شکاف تازه در دنیای عرب

جدائی سوریه از مصر

● یکی از رهبران سوریه سادات را به عوامفریبی متهم کرد

● رهبران لیبی به بی‌تجربگی سیاسی متهم شدند

در صفحه ٤

۲۴ صفحه

اطلاعات

سه‌شنبه ۲۱ شهریور ماه ۱۳۵۱ ـ شماره ۱۳۸۹۹ تك شماره ۵ ریال

طبق دستورالعمل وزارت دارائی، درسراسر کشور

مساعده حقوق

پانزدهم ماه پرداخت میشود

در صفحه ٤

وصیتنامه تروریست‌های حادثه مونیخ

ما نمی‌خواهیم بی‌گناهان رابکشیم

در صفحه ۲

در مراسم افتتاح کارخانه ماشین سازی تبریز

شاهنشاه امر فرمودند :

۹۹ درصد سهام کارخانه بمردم داده شود

شاهنشاه آریامهر پس ازگشایش کارخانه ماشین سازی تبریز از قسمت های مختلف کارخانه‌بازدید فرمودند ، از جمله مسائل جالبی که در کارخانه ماشین‌سازی تبریز جلب توجه‌کرداین‌بودکه‌تعدادی‌از ماشین‌های فنی را دوشیزگان و بانوان اداره میکردند . در عکس شاهنشاه بدقت نحوه‌کار یکی از این ماشین‌ها را که بوسیله یک‌دوشیزه جوان اداره‌می شود مورد توجه قرار میدهند . شرح‌درصفحات٤و۲۱

مدیرکل‌آموزش وپرورش تهران درمیزگرداطلاعات گفت :

اجازه تأسیس دبستان غیر دولتی در تهران داده نمیشود

از سال ۱۳۵۳ ، پس از اینکه دبستان دولتی (مجانی) به حد کافی ساخته شود ، دیگر با اجازه تاسیس مدرسه راهنمائی تحصیلی نیز موافقت نخواهد شد

به معلمان جنوب شهر پاداش نقدی و «نشان» و بورس خارجه داده می‌شود

برای معلمان تهران در ساحل دریای مازندران ۲۰۰ویلاساخته می‌شود.

در صفحه ۹

خرابکاری عظیم درپایگاه امریکا

۱۰۰ هواپیما وهلیکوپتر امریکادرویتنام منفجر شدند

تعدادی از هواپیما های منفجر شده بکلی منهدم شدند

پایگاه عظیم«بین‌هوا» بحال آماده‌باش درآمد

گفته میشود خرابکاران از کارکنان پایگاه بوده‌اند .

در صفحه ٤

در آسمان آذربایجان دختروپسری ازدواج کردند

دکتر ویکتوریا و دکتر مائیس یوسف‌پور عروس و دامادی که عقد آنها در آسمانها بسته شد

یک خبر جالب

این زوج آذربایجانی برای جلوگیری از گله گزاری بستگان خود مراسم عقد رادرداخل هواپیما انجام دادند

در صفحه ۲۲

با استفاده از شبکه‌های هوائی

نامه‌های پستی ، ظرف یک‌روز تحویل میشود

پست از هواپیما های کرایه‌ای استفاده میکند صفحه‌آخر

شاهنشاه خطاب به روحانیون فرمودند : هیچ‌جامعه‌ای سالم‌نیست مگر آنکه براساس معتقداتش‌بناشده باشد. ما باید هم زندگی مادی‌و هم زندگی معنوی خودرا روزبروز بهتر کنیم .

برای استفاده از ۳۰۰۰،۰۰۰ ریال وام پانزده ساله بانک عمران مرتبا برپس انداز خود بیفزائید

صورت اسامی قبولشدگان‌و افراد ذخیره امتحان ورودی بخش علوم تربیتی مدرسه عالی پارس در صفحه ۱۹

آگهی مصاحبه و نام‌نویسی پذیرفته شدگان مسابقات ورودی بخش علوم تربیتی مدرسه عالی پارس در سال تحصیلی ۵۲ـ۱۳۵۱ را در صفحه ۱۹ مطالعه فرمائید

روزنامه یومیه ابتکار

ازبامداد روزشنبه ۲۵ شهریور

در سراسر کشور منتشر میشود

فسمت باله کلاسیك هنرستانعالی موسیقی

هنرجو می‌پذیرد بقیه در صفحه ۱۱

۱۱۴۴ نفر

ازقبول‌شدگان‌کنکور سراسری دانشگاهها ومدارس‌عالی

دانش آموزان دبیرستان دکترهشترودی بوده‌اند

شرح در صفحات۱۸و۱۹

دانشکده افسری خلبانی نیروی هوائی شاهنشاهی

بامزایای بیشتری دانشجو می‌پذیرد

در صفحه ۱۷

برادران گلپایگانی

نمایندگی مجازفروش محصولات بنزایران ناسیونال

محصولات نمایشگاه خود را بصورت زیر بمتقاضیان تقدیم میدارد .

وانت بنز ۵۰۸ ـ انواع مینی‌بوس بنز ۳۰۹ ـ اتوبوس ۳۰۲ بطور نقد و اقساط

خیابان ششم بهمن (سیمتری گمرك) سه‌راه مختاری تلفنهای نمایشگاه ۲۷۹۰۰ ـ ۵۳۶۳۰۱

در اجرای قانون سهیم کردن کارگران در سود کارخانه ها کارخانجات کبریت‌ـ نئوپان و فورمیکا سازی توکلی تبریز به‌میمنت قدوم مبارك شاهنشاه‌آریامهر سهمیه نیمه اول سال ۱۳۵۱ راکه بالغ بر یکمیلیون‌وپانصد هزار ریال بودامروز بین کارمندان‌وکارگران خود تقسیم‌نمود

لونژین

ساعت وکرونومتر رسمی المپیك ۷۲ مونیخ

گوهرگری اونیورسال: شاهرضا ۱۲۰ شاه نبش ساختمان آلمینیوم

دانشکده افسری نیروی زمینی شاهنشاهی

با مزایای بیشتری دانشجو میپذیرد

در صفحه ۲۰

آگهی استخدام

در صفحه آخر

آگهی اسامی پذیرفته شدگان لیسانس مشاوره و راهنمائی دانشسرای عالی و نامنویسی آنان مراجعه شود به صفحه ۲۱

اطلاعیه سندیکای مرغداران

شرح در صفحه ۱۷

بلوچ

اسامی قبول شدگان در آزمایش‌ورودی استخدام در آموزشگاه افسری ژاندارمری کل کشور

شرح‌درصفحه ۱۵

ثبت نام دانشجویان دانشگاه جندی‌شاپور شرح در صفحه ۱۵

اطلاعیه بانک اعتبارات صنعتی

با کمال خوشوقتی به اطلاع صاحبان محترم صنایع میرساند که اخیرا اعتباری معادل ٤۰ میلیون روبل باشرایط بسیار مناسب توسط بانک تجارت خارجی اتحاد جماهیر شوروی دراختیار این بانک قرار گرفته است تا مصروف‌توسعه صنایع درایران گردد .

از صاحبان محترم صنایع ایران که علاقمند به‌استفاده از اعتبار مزبور میباشند خواهشمند است‌جهت کسب اطلاع‌بیشتر به بانک اعتبارات صنعتی ، خیابان آتشکده پشت هنر های‌زیبا مراجعه فرمایند .

بانک اعتبارات صنعتی

آ ـ ٤۲۳۹۸

صاحبان محترم صنایع ـ بازرگانان‌محترم

امسال هم با مامورین آمارگیر وزارت اقتصاد در ارائه اطلاعات صحیح آماری همکاری فرمائید

(مامورین اداره کل آمار دارای کارت شناسائی هستند)

لطافت عشقی دو نو جوان

از صبح پنجشنبه

فقط در سینما

آتلانتیک

این فیلم یکبار در ایران فقط در سینما آتلانتیك نمایش داده میشود

تماشای‌این‌فیلم برای‌اشخاص کمتر از ۱۸ سال ممنوع‌است

بلیط را قبلا رزرو فرمائید

۸

روز دیگر قرعه‌کشی

پول زمین اتومبیل

۷ جایزه ۱۰۰ هزار تومانی

۷ قطعه زمین ۱۰۰۰ متری

۷ دستگاه اتومبیل آخرین مدل

باخرید هرچه بیشتر از

بلیطهای اعانه ملی سری فوق العاده

خودرا در مسیرشانس بزرگترین جوایز قرار دهید.

پلیس بلژیک در تعقیب ضارب دیپلمات اسرائیلی است

بروکسل ـ طبق جزئیات تازه‌ای که در باره ماجرای سوء قصد به یکی از کارکنان سفارت اسرائیل در بروکسل از طرف پلیس بلژیک فاش شده است ـ ضارب دیپلمات اسرائیلی با فریب دادن او ـ وی را به دام انداخته و به جان وی سوء قصد کرده است.

دیپلمات اسرائیلی که «زادوک اوفیر» نام دارد و ۴۲ ساله است قبلا بوسیله تلفن پیامی از یک مرد عرب دریافت کرد و این شخص که خود را «محمد احمد رباح» معرفی میکرد مدعی بود که قصد دارد اطلاعاتی در باره نقشه حمله و خرابکاری فلسطینی ها به سفارت اسرائیل در بروکسل در اختیار زادوک ـ اوفیر بگذارد.

عرب مذکور حاضر نشد برای دادن اطلاعاتی که مدعی بود در اختیار دارد به سفارت اسرائیل برود و ناچار «زادوک ـ اوفیر» راضی شد که برای دریافت اطلاعات کذائی مرد عرب را در کافه پرنس درقلب بروکسل ملاقات کند.

صاحب این کافه که برادر «سرژردینک» قهرمان وزنه ـ برداری بلژیک است به خبرنگاران اظهار داشت که «زادوک افیر» بوسیله چهار رگبار مسلسل دستی مورد حمله مرد عرب قرار گرفته است.

صاحب کافه ضمنا مدعی است که دراین سوء قصد دو مرد عرب شرکت داشته‌اند اما پلیس بلژیک تاکید کرده است که تنها در جستجوی یک مرد عرب است.

در بیت‌المقدس سخنگوی وزارت خارجه بلژیک اعلام کرد که پلیس بلژیک از هویت ضارب «زادوک افیر» اطلاع دارد.

پزشکان بیمارستانی که افیر در آن بستری است وی را تحت عمل جراحی قرار داده‌اند وحال وی را رضایت بخش میدانند.

زادوک اوفیر دارای زن و دو فرزند است.

سه سال پیش نیز در بروکسل گروهی از اعضاء جوان جبهه خلق برای آزادی فلسطین با پرتاب بمب به دفتر هواپیمائی العال اسرائیل در بروکسل چهار نفر را زخمی کردند.

در همان روز از طرف اعراب فلسطینی در بن ولاهه نیز حملات مشابهی بوسیله فلسطینی ها صورت گرفت.

جستجوی پلیس

پلیس بلژیک دیشب درحالی که شش عکس از حالات مختلف یک مراکشی ۲۹ ساله و فراری را در دست داشت در سراسر بلژیک به جستجوی او پرداخت و برای بدام انداختن وی تلاش های وسیعی را آغاز کرد.

طبق گزارش پلیس بلژیک صاحب عکس «حسن جودت» نام دارد و در کازابلانکا بدنیا آمده است.

وی که سابقا یکی از افسران ارتش مراکش بوده اخیرا بعد از گذراندن مدتی در یکی از زندان های بلژیک آزادی خودرا باز یافته است.

اتهامی که موجب زندانی شدن حسن جودت گردید این بود که وی تعدادی گذرنامه را از سفارت کشور مغرب در بروکسل ربوده وعلاوه براین سفیر مغرب در بلژیک را نیز تهدید به قتل کرده است.

اتهامی که اکنون موجب شده است تاپلیس بلژیک در صدد دستگیر کردن حسن جودت باشد این است که وی دو روز پیش با مسلسل دستی به یکی از کارکنان سفارت اسرائیل در بروکسل حمله کرده و قصد کشتن وی را داشته است.

دیپلمات اسرائیلی که دراین سوء قصد از ناحیه سر مجروح شده است اکنون در یکی از بیمارستان های بلژیک بستری است.

در گزارش های دیگری که از بروکسل رسیده گفته میشود که سوء قصد از جانب دو نفر صورت گرفته است.

سفارت مراکش در بروکسل گزارشهائی را دائر بر اینکه یکی ازعاملین سوء قصدمراکشی است جدا تکذیب کرد.

سفارت مراکش در اعلامیه‌ای که در بلژیک منتشر ساخته‌از این شایعه‌که‌هدف آن بی‌اعتبار کردن مراکشی‌های مقیم کشور های خارج میباشد اظهارتاسف کرده است.وزارت دادگستری بلژیک نیز این مطلب را تائید کرده است.

اسرائیل راضی نیست

آباابان وزیر خارجه‌اسرائیل دیروزبدنبال‌انتشارخبرسوءقصد اعراب به جان یک دیپلمات اسرائیلی در بروکسل ازدولت های اروپائی تقاضا کرد که تدابیر امنیتی خود را برای مبارزه با حملات تروریستی اعراب موثرتر و وسیع‌تر کنند.

آباابان اظهار داشت که‌دولت اسرائیل از نحوه حمایتی که در حال حاضر در کشور های اروپائی از جان و ایمنی اتباع و نمایندگان اسرائیل بعمل می‌آید کاملا راضی نیست.

آباابان تاکید کرد که دولت اسرائیل از هیچ کوششی برای حفظ جان اتباعش در داخل و خارج از این کشور فرو گزاری نخواهد کرد.

آباابان بعد از خارج شدن از جلسه کابینه‌اسرائیل که درآن به گلدامایر نخست وزیر آن کشورماموریت داده شده بود تا بدنبال ماجرای کشتار یازده ورزشکار اسرائیلی در المپیک مونیخ گزارش جامعی در باره ایمنی اتباع اسرائیل در کشور های خارجی تهیه کند با خبرنگاران روبرو شد.

وزیر خارجه‌اسرائیل گفت‌البته ما در کشور های خارج پلیس و یا وسیله و اجازه انجام تحقیق در باره فعالیت تروریست های عرب نداریم. فعالیت این اشخاص معمولا در ممالکی که دارای رژیمهای لیبرال هستند بیشتر است ولی این کشورها باید مراقب باشند که آزادی و لیبرالیسم آنها بوسیله عناصر تروریست مختل نشود و مورد تهدید قرار نگیرد.

در جلسه دیروز کابینه اسرائیل ۲ ساعت ونیم در باره‌ماجرای قتل ورزشکاران اسرائیلی در مونیخ بحث شد.

انتظار میرود گلدامایردر جلسه امروز پارلمان اسرائیل قسمتی از تصمیم هائی را که احتمالا در جلسه دیروز کابینه برای حمایت جان اتباع اسرائیل در کشور های خارجی گرفته‌شده است به نمایندگان مجلس‌اطلاع دهد.

در برخی محافل اسرائیل که نگرانی شدیدی از عملیات تروریستی اخیر بوجود آمده گفته میشود که چریکهای عرب موجی‌ازاقدامات تروریستی‌علیه اسرائیل براه انداخته‌اند واین نشان میدهد که کشور های اروپائی و سایر کشورها باید برای ریشه‌کن‌کردن تروریستها همکاری کنند. در برخی دیگر از محافل اسرائیل گفته میشود که اسرائیل و یهودیان دست به اقدامات متقابل نیز زده و با ربودن دیپلماتهای‌عرب و یاترور شخصیت های عربی دولت‌های عرب را وادار میکنند جلوی عملیات چریکها را بگیرند.

جان دیپلماتهای عرب در سازمان ملل در خطر است

سازمان ملل متحد ـ از روز سه شنبه گذشته که اعراب فلسطینی یازده ورزشکار اسرائیلی را در المپیک مونیخ به قتل رساندند تاکنون صدها بار از طرف افراد ناشناس تهدید شده است که دیپلماتهای عرب در سازمان ملل متحد به قتل خواهند رسید و یا اقامتگاه های آنان به آتش کشیده خواهد شد.

بیشتر این پیامهای تهدید آمیز بوسیله تلفن برای دیپلماتهای عرب فرستاده شده و آنها بنوبه خود «کورت والدهایم» دبیرکل سازمان ملل را از مراتب آگاه کرده‌اند.

سخنگوی سازمان ملل دیشب به خبرنگاران اظهار داشت که سه دیپلمات عرب به نمایندگی از طرف تمام دیپلماتهای ممالک عربی که در مقر سازمان ملل مستقر هستند به «کورت والدهایم» اطلاع داده‌اند که جان آنها در خطر است.

طالب الشبیب نماینده دایمی اتحادیه عرب درسازمان ملل بنوبه خود به خبرنگاران گفت که وی و دو دیپلمات دیگر عرب با والدهایم در باره تدابیر امنیتی که باید برای حفظ‌جان اعراب در سازمان ملل بکار بسته شود مذاکره کرده‌اند.

طالب شبیب اضافه کرد که ماجرای قتل ورزشکاران اسرائیلی در مونیخ آتش خشم و نفرت محافل معین را علیه دیپلماتهای عرب در سازمان ملل دامن زده است.

ویتکنگ از برکناری فوری «وان‌تیو» صرفنظر کرد

«له‌دوک‌تو» مقام عالیرتبه ویتنام شمالی در مذاکرات صلح ازمسکو وارد پاریس شد و اعلام‌داشت‌آماده است تا مذاکرات سری خود را با «کی‌سینجر» مشاور نیکسون از سر بگیرد. هم‌اکنون در مسکو، پاریس، سایگون و واشنگتن تلاش هـای دامنه داری برای حل مسئله ویتنام بعمل می‌آید. در عکس «له‌دوک‌تو» (نفر سمت چپ) هنگام ورود بـه فرودگاه «لوبورژه» پاریس ودرکنار او خانم «تی‌بین»وزیرخارجه‌حکومت ویتنگ دیده میشوند. عکس رادیوئی اطلاعات

هنگ کنگ ـ کارشناسان‌مسائل ویتنام در هنگ کنگ ازتجزیه وتحلیل اعلامیه‌مهمی که‌دیروز ازطرف حکومت انقلابی موقت ویتنام‌جنوبی‌ـ‌ویت‌کنگ ـ انتشار یافت‌نتیجه گیری کرده‌اند که برای اولین‌بار ویت‌کنگها از تقاضای سرنگون شدن دولت وان‌تیو رئیس جمهور ویتنام جنوبی بعنوان‌شرط‌قبلی‌تشکیل یک حکومت سازگاری ملی‌در ویتنام‌جنوبی‌چشم‌پوشی کرده‌اند.

طبق‌شرایطی که در اعلامیه دیروزویت‌کنگها پیشنهاد شده است از این پس حکومت‌مورد تقاضای آنها مرکب ازسه‌عنصر متساوی‌الحقوق‌خواهدبودورژیمی که‌به‌این‌ترتیب ـ اگرچه موقتا در سایگون‌برسرکار خواهد آمد ـ نه کمونیست ونه‌یک‌رژیم دست‌نشانده آمریکا خواهد بود.

به‌عقیده کارشناسان امتیازی که به این‌ترتیب ازطرف ویت‌ـ کنگها داده شده دو ماده‌اصلی طرح ۷ ماده‌ای ویت‌کنگها را که‌درژوئیه ۱۹۷۱ به عنوان مبنای برقراری صلح پایدار در ویتنام جنوبی پیشنهاد شده‌بود بکلی بی اثر خواهدکرد وبه عبارت‌دیگر حتی مفهوم‌شرایطی راکه‌تاکنون روی آنها ازطرف ویت‌کنگها پافشاری می شد تغییر خواهد داد. در یکی از دو ماده اصلی‌طرح ۷ ماده‌ای ویت‌کنگها تقاضا شده‌بود که نیرو های آمریکائی تاآخرین نفر از ویتنام جنوبی خارج‌شوند ویک حکومت‌ائتلافی‌درسایگون برسر کارآید.

در دومین ماده‌اصلی از طرح ۷ ماده‌ای درخواست می شد که‌وان‌تیو از مقام ریاست جمهوری برکنار شودو پیش از تشکیل یک حکومت سازگاری ملی در ویتنام جنوبی رژیم موجود سایگون متلاشی و سرنگون گردد **از این گذشته نکته‌دیگری که دراعلامیه‌جدید حکومت انقلابی موقت ویتنام جنوبی توجه‌کار شناسان‌مسائل ویتنام را جلب کرده سکوت آن در مورد خروج بدون‌قید وشرط نیرو های آمریکا از ویتنام جنوبی است. دراعلامیه درواقع به‌جای پافشاری روی خروج بدون‌قیدوشرط نیروهای آمریکائی تنها‌تاکید شده‌است که سربازان آمریکائی باید سریعا وبطور کامل از ویتنام جنوبی خارج شوندو درصورتی که‌این تقاضا از طرف آمریکا اجابت‌شود وحکومت آشتی‌ملی درسایگون برسرکار بیاید اسیران جنگی آمریکاآزادی خود را بازخواهندیافت وصلح پایدار به سرعت به‌ویتنام باز خواهدگشت.**

طبق اظهار نظر بسیاری از ناظران سیاسی صدور اعلامیه جدیدویت‌کنگها هنگامی که «لودوک‌تو» مشاور ویژه هیئت نمایندگی ویتنام شمالی به‌محل تشکیل این‌مذاکرات درپاریس بازگشته‌وهنری کی‌سینجرمشاور مخصوص رئیس جمهورآمریکا نیز در مسکو بسر می‌بردشایان اهمیت‌بیشتری است.

شواهدزیادی در دست‌است که نشان میدهد در سایگون نیز فعالیت های سیاسی فشرده‌ای آغازشده‌است‌تاروی یک طرح مصالحه‌آمیز جدیدبرای پایان دادن به جنگ‌ویتنام بین‌آمریکا وویتنام جنوبی توافق‌شود.

«الزورث‌بانکر» سفیر آمریکا درویتنام جنوبی‌روزشنبه‌گذشته برای چهارمین بار در سه‌روز منتهی به روزشنبه با«وان‌تیو» رئیس جمهور ویتنام جنوبی ملاقات ومذاکره کرده‌است.

مطالعه آمریکا

اعلامیه‌جدیدحکومت انقلابی موقت‌ویتنام جنوبی (ویت‌کنگ) مورد مطالعه دولت‌آمریکاقرار گرفته‌است.

«رنالدزیگلر»سخنگوی‌مطبوعاتی کاخ سفیدضمن اعلام این‌مراتب از تایید گزارش های قبلی دایر براینکه دولت‌آمریکانکته تازه ویانوید دهنده‌ای دراعلامیه جدید ویت‌کنگها نیافته است خودداری کرد.

امتناع زیگلر از تایید این گزارشها در محافل سیاسی واشنگتن به‌معنای تمایل کاخ سفید به رعایت اعتدال‌ونشان دادن‌این نکته تعبیر شده‌است که‌دورنمای صلح ویتنام و مذاکرات صلح پاریس‌امید ـ بخش‌است.

درواقع ریچاردنیکسون در آستانه‌انتخابات‌ریاست‌جمهوری آمریکااحتیاج دارد که‌دورنمای امیدبخشی ازسیاست ویتنامی خودبه‌رای دهندگان ارائه‌دهد.

زیگلر انکار نکرد که هنری کی‌سینجر‌مشاور‌مخصوص نیکسون ممکن‌است در راه بازگشت از مسکو به واشنگتن با «لودوک‌تو» مشاور ویژه‌هیئت نمایندگی ویتنام شمالی در کنفرانس پاریس ملاقات کند.

«لودوک‌تو» دیروز بدون‌آنکه باکی‌سینجر ملاقات کند از مسکو به‌پاریس بازگشته‌است.

رد کرد

دولت ویتنام جنوبی امروز طرح ویتکنگ را برای تشکیل یک حکومت ائتلافی سه جانبه در ویتنام جنوبی ردکرد و اعلام داشت که این طرح از کارهای تبلیغاتی کمونیستها است وهدف نهائی آنها تسلط برسراسر ویتنام جنوبی است.

وصیت‌نامه فلسطینی هائی که در مونیخ کشته شدند

دمشق ـ خبرگزاری فلسطینی (وفا)دیشب وصیتنامه مشترک فدائیان سپتامبر سیاه را که درحوادث فرودگاه مونیخ کشته‌شدندانتشارداد.دراین‌وصیت‌نامه که خطاب به ملت فلسطین نوشته‌شده‌ضمن پوزش از ورزشکاران جهان گفته میشود ما بااقدام انقلابی خود نمیخواهیم بی‌گناهان را بکشیم ما علیه بی‌عدالتی می جنگیم، مانمی خواهیم صلح را بخطر بیاندازیم ما میخواهیم نقش‌کثیفی را که اشغالگران صهیونیست ایفاء میکنند و فاجعه مردم فلسطین را بجهانیان بفهمانیم، ما از کلیه مردان آزاد جهان میخواهیم شیوه انقلابی ما را که هدف آن‌ضربت زدن به امپریالیسم جهانی است درک کنند.

ماجزء لاینفک انقلاب مسلحانه فلسطین هستیم و باوجود توطئه هائی که علیه ما چیده میشود بمبارزه تا پیروزی نهائی ادامه خواهیم داد.

دنیا فقط به نیرومندان احترام میگذارد ما نمیخواهیم باحرف خود رانیرومند نشان دهیم بلکه ما میخواهیم‌عملا نیرومندی خود را ثابت کنیم. زنده‌باد ملت فلسطین زنده باد انقلاب جهان آزاد.

داودبرکات : من درحادثه مونیخ شرکت نداشته‌ام

سازمان ملل متحد ـ «داودبرکات» دیپلمات یمنی مقیم دفتر سازمان‌ملل‌متحد در ژنو گزارش مجله نیوزویک را در مورد سوء قصد مونیخ جدا تکذیب کرد.

نیوزویک نوشته بود که نقشه‌سوءقصد مونیخ‌توسط دیپلمات‌یمن‌جنوبی در دفتر سازمان ملل متحد در ژنو طرح شده است.

نماینده یمن جنوبی تاکید کرداو بهیچ وجه در تهیه نقشه این سوء قصدشرکت نداشته و ادعای‌نیوزویک جزئی‌ازمبارزه تبلیغاتی است که آمریکائیها برای بی اعتبار ساختن جنگجویان فلسطینی به‌آن دست زده‌اند.

در مونیخ یک سخنگوی رسمی گفت که پلیس فدرال در باره مداخله احتمالی «داودبرکات» در حادثه مونیخ‌تحقیقات جامعی را آغاز کرده است.

در ژنو دفتر اتحادیه‌عرب نیز مندرجات روزنامه نیوزویک را در باره شرکت‌داود برکات در ماجرای دهکده المپیک‌تکذیب کرد. «داود برکات» دیپلمات یمن جنوبی وابسته مطبوعاتی یمن جنوبی در دفتر سازمان ملل و در عین حال نماینده اتحادیه عرب در این دفتراست «داود برکات» دیروز ضمن مصاحبه‌ای گفت گزارش مجله نیوزویک مضحک است و من بعنوان نماینده اتحادیه عرب با اعراب و از جمله سازمان آزادی بخش فلسطین ارتباط دارم و این سازمان هم‌درحادثه مونیخ‌مسئولیتی نداشته است.

بازیهای المپیک پایان یافت :

اجساد ۵ فلسطینی مورد استقبال رهبران لیبی قرار گرفت

مونیخ ـ بیستمین دوره بازیهای المپیک‌طی‌مراسمی‌که در استادیوم بزرگ مونیخ برگزار شد پایان یافت درحالی که هیجده نفر در جریان این نمایش بزرگ‌بین‌المللی جان خود را از دست دادند.

اوری‌براندیج رئیس سابق کمیته بین‌المللی المپیک ضمن نطقی که دراین مراسم ایراد کرد از پرزیدنت هاینمان و ملت آلمان و مقامات شهر مونیخ سپاسگزاری کرد و گفت جوانان همه کشورها چهار سال دیگر در جریان بیست و یکمین دوره بازیهای المپیک باردیگردورهم‌جمع‌خواهند شد. امیدواریم که مشعل المپیک برای همیشه حفظ شود.

بیستمین دوره بازیهای المپیک باریخته‌شدن خون یازده ورزشکار اسرائیلی، دولت آلمان فدرال را در وضع دشواری‌قرارداده است. از یکسو روابط‌بن با کشور های عربی بشدت روبوخاومت گذاشته از سوی دیگر فعالیت فلسطینی‌ها درداخل خاک آلمان‌مقامات فدرال را سخت نگران کرده است.

دیروز جسد پنج‌تن از فدائیان که در حوادث فرودگاه مونیخ کشته شده بودند بوسیله هواپیما از مونیخ به لیبی حمل شد.

هواپیمای حامل اجساد توسط دو آمریکائی و یک مصری هدایت میشد. در فرودگاه اقدامات احتیاطی شدیدی برای جلوگیری از بروز هرگونه حادثه‌غیر منتظره بعمل آمده بود و دو اتومبیل زره‌پوش از بامداد دیروزدرمدخل فرودگاه مستقر شده بود.

از طرف دیگر بازجوئی از سه فلسطینی که در جریان حادثه مونیخ دستگیر شده‌اند ادامه دارد ولی بازپرسان تاکنون‌نتوانسته‌اند درباره جزئیات‌سوء قصد اطلاعات دقیقی بدست بیاورند. از طرف مقامات پلیس اقدامات احتیاطی شدیدی برای محافظت ازفلسطینی های زندانی بعمل آمده است.

دادستان مونیخ اظهار داشت که تاکنون هیچ‌یک‌ازوکلای‌دادگستری آلمان حاضر نشده‌اند دفاع از فلسطینی‌ها را بعهده بگیرند.

وی افزود که هنوزانجمن‌وکلای دادگستری عرب نیز بامقامات آلمانی برای دفاع ازمتهمان با دادگستری آلمان تماس‌نگرفته‌اند.

رادیو تریپولی گزارش داد که رهبران لیبی دیروز از اجساد مقتولین حادثه فرودگاه مونیخ که با هواپیمای مخصوص به‌فرودگاه نظامی تریپولی انتقال یافته‌اند استقبال کردند.

انقلاب لیبی مراسم مفصلی برای «شهدای راه آزادی»ترتیب داده است. مراسم تشییع جنازه امروز از مسجد بزرگ تریپولی انجام شد و جسد فدائیان مقتول در گورستان‌مخصوص شهدا دفن خواهد شد.

حزب‌اتحادیه سوسیالیست‌لیبی از اعضای خود درخواست‌کرده بود که در مراسم تشییع جنازه «شهداء» شرکت کنند.

امروز یک هیئت تونسی برای شرکت دراین مراسم واردتریپولی شد.

قبر خروشچف با صدها دسته‌گل پوشانده شد

مسکو ـ بمناسبت سالگرددرگذشت نیکیتا خروشچف‌صدها نفر ازمردم شوروی در سرمزار وی در گورستان مسکوحضوریافته ودسته گلهائی نثارکردند.

مردم مسکوکه‌هنوز «نیکیتا» را از یاد نبرده‌اند دسته دسته برسر مزار نخست‌وزیر سابق شوروی می رفتند ولحظه‌ای باحترام روح او سکوت میکردند.

قبرخروشف‌در انتهای‌گورستان مسکو در کنار قبر شخصیت های برجسته شوروی‌قرار دارد.پیرزنی که سراپا سیاه پوشیده بود آهسته به‌قبر خروشچف نزدیک شد ویک دسته گل صحرائی روی آن قرار دادوبدون‌آنکه سخنی‌بگویدگورستان را ترک گفت.

یک قطعه‌عکس‌بزرگ خروشچف بالباس رسمی و نشانهائی که به سینه آویخته بربالای قبر گذاشته شده است.

مذاکرات اسرارآمیز کی‌سینجر در مسکو ادامه دارد

مسکو ـ نخستین روزمذاکرات هنری کی‌سینجر مشاور ویژه پرزیدنت نیکسون با رهبران شوروی در محیط اسرارآمیزی سپری شد.

تنها خبر رسمی درباره‌گفتگو های‌کی‌سینجر با رهبران‌کرملین که از یک منبع آمریکائی‌بدست آمد حاکی از این است که مشاور نیکسون ممکن است تا روز پنجشنبه در مسکو بماند. طبق برنامه قبلی وی قرار بود روز چهارشنبه مسکو را ترک کند.

معذلک گزارش منابع مطلع حاکی است که کی‌سینجردیروز با لئونید برژنف ملاقات کوتاهی داشته است ولی مذاکرات او با الکسی کاسیگین نخست وزیر شوروی بسیار طولانی بوده است.هنوزمعلوم نیست که تحولات اخیر اوضاع خاورمیانه،حوادث مونیخ و روش آمریکا درشورای امنیت سازمان ملل متحد مورد بررسی قرار گرفته است یاخیر.

در مورد مسئله ویت‌نام، ناظران سیاسی واشنگتن اظهار عقیده می‌کنند که سفر کی‌سینجر به مسکو همزمان با انتشارپیشنهاد جدید ویت‌کنگ نشان میدهد که مذاکرات سری مشاور نیکسون با «له‌دوک‌تو»واردمرحله‌حساس شده است.

خلاصه اخبار مهم جهان

- قاهره ـ وزیران امور خارجه کشور های عربی که در کنفرانس شورای اتحادیه‌عرب‌شرکت کرده بودند دیشب با پرزیدنت سادات ملاقات و گفتگو کردند.
در پایان این ملاقات محمود ریاض دبیر کل جامعه‌عرب به خبرنگاران گفت که وزیران امور خارجه کشور های عربی درباره آخرین تحولات اوضاع خاورمیانه باپرزیدنت جمهوری مصر گفتگو و تبادل نظر کردند وی افزودکه شورای اتحادیه عرب امروز بمنظور تهیه یک طرح مشترک عربی برای مقابله‌با اوضاع کنونی تشکیل‌جلسه خواهد داد.
- بادورتمبرگ ـ یک تبعه ۳۰ ساله ترک بامداد امروز در یکی از خیابان های شهر کوچک «نورتی‌گن» به ضرب خنجر از پای درآمد.
ماموران پلیس تاکنون نتوانسته‌اند اثری ازعاملین این سوء قصد بدست آورند.
- لندن ـ ژنرال ایدی‌امین از اعضای میسیون نظامی‌انگلیس که برای آموزش سربازان اوگاندا در این کشوربسرمی برند درخواست کرد که بیدرنگ خاک اوگاندا را ترک کنند.
میسیون نظامی انگلیسی در اوگاندا از بیست نفر تشکیل میشود و ریاست آن را یک سرهنگ انگلیسی به عهده دارد.
- بن ـ دولت آلمان فدرال امروز سه میلیون و دویست‌هزار مارک آلمانی در اختیار خانواده های مقتولین حادثه دهکده المپیک و فرودگاه مونیخ قرار داد.
سخنگوی رسمی دولت آلمان اعلام داشت که‌این مبلغ توسط صلیب سرخ آلمان به ستاره سرخ داود تحویل داده شده تا بین خانواده های ورزشکاران اسرائیل تقسیم شود.
- مسکو ـ روزنامه ایزوستیا ارگان‌دولت شوروی، جمهوری خلق چین را به خاطر ادامه آزمایش های اتمی و خودداری از امضای قرارداد مربوط به منع آزمایش های اتمی بشدت مورد انتقاد قرار داد.
ایزوستیا نوشته است رهبران چین با ادامه آزمایش های اتمی نشان می دهند که مایل به بهبود اوضاع بین‌المللی و محدود شدن مسابقه تسلیحاتی نیستند.
ایزوستیا نوشته است که‌پکن میخواهد با دردست داشتن سلاح های اتمی به هدف های خود جامه عمل بپوشاند.

اغتشاشات دانشجوئی در هند

دهلی‌نو ـ دانشجویان دهلی‌نونیز دیروز در تظاهرات‌واغتشاشهائی که از پایان هفته گذشته برای اعتراض به اهمال کاری پلیس هند برپا شده است شرکت کردند و با ماموران پلیس گلاویز شدند.

تظاهرکنندگان مدعی هستند که پلیس‌هند بااهمال‌خود موجب مرگ یک دختر از طبقه‌ای که درکشور هند نجس‌و لمس‌ناپذیر شناخته‌می شود شده است.

دانشجویان در خیابانهای دهلی‌نو رفت و آمد اتومبیل هارابندآوردند وپلیس باگاز اشک‌آور به مقابله تظاهرکنندگان‌رفت. دختری‌که‌مرگ وی بهانه اغتشاش کنندگان شده‌در نزدیکی دانشگاه دهلی‌نو غرق شده است.

دولت مصر سیاست آلمان را نسبت به اعراب ریاکارانه خواند

قاهره ـ محمد حسن زیارت وزیر امور خارجه مصر دیشب سفیر آلمان فدرال رادر قاهره به دفتر کار خود دعوت کرد و بوی خاطرنشان کرد که‌از نظر دولت مصر توضیحات دولت آلمان‌درباره ماجرای‌اخیرمونیخ قانع کننده نیست.

سخنگوی وزارت امور خارجه مصر نیزدریک‌مصاحبه‌مطبوعاتی اظهار داشت که‌سخنان‌والترشل وزیر امور خارجه آلمان فدرال درباره حوادث مونیخ قابل قبول نیست. وی افزود که اظهارات والترشل یک نوع مداخله غیر قابل تحمل در امور داخلی‌مصر بشمار میرود.

والترشل گفته بود جای تاسف است که برخی از کشور های عربی عقیده خودرا درباره این اقدام تروریستی ابرازنکرده‌اندو اگردولت های‌عربی‌این‌سوءقصد را محکوم نکنند افکار عمومی جهانیان باید بشدت آنها رامورد انتقاد قرار دهد.

سخنگوی‌وزارت امور خارجه مصر اضافه کرد که‌جای‌تعجب است دولت آلمان غربی حملات هوائی اسرائیل را علیه زنان و کودکان لبنان وسوریه محکوم نکرده‌است و اظهارات ضد و نقیض مقامات آلمانی نشان میدهد که سیاست‌آلمان فدرال نسبت به کشور های عربی ریاکارانه است. این تناقض گوئی نشانه آن است که‌دولت آلمان‌فدرال بشدت از طرف امریکا و اسرائیل تحت فشار قرار گرفته است از طرف‌دیگر اتحادیه عرب در اعلامیه‌ای که دیشب در قاهره‌انتشارداد‌قضاوت یکجانبه روزنامه‌های بزرگ‌جهان درمورد حوادث مونیخ وحملات هوائی اسرائیل به لبنان‌وسوریه را بشدت‌مورد انتقاد قرار داد.

دولت سوریه اعلام کرد :

اسرائیل درصدد تصرف قسمت‌هائی از اراضی سوریه و لبنان است

بیروت ـ درحالی که درمرز های جنوب لبنان پس از بمباران این مناطق از طرف هواپیما های اسرائیلی آرامش کامل حکمفرما است اوضاع در خط آتش بس اسرائیل و سوریه در ارتفاعات جولان پیوسته روبوخامت‌میرود.

اما خبرگزاری فلسطینی «وفا» گزارش داد که دیروز بار دیگردو هواپیمای اسرائیل‌از نوع میگ به قلمرو فضائی لبنان تجاوز کرده و مدتی برفراز مناطق جنوبی این کشور پرواز کردند.

این خبرگزاری همچنین اضافه کرده است که اسرائیل واحدهای نیرومندی از زره‌پوش ها وپیاده نظام خود رادرمرز های لبنان و سوریه متمرکز کرده است.

در مرز های سوریه و اسرائیل دیشب زدو خوردی میان نیروهای دو کشور روی داد.

یک سخنگوی نظامی در تل‌آویو گفت که دیشب یک اتوبوس اسرائیلی در منطقه «هبرون» از مرز سوریه زیر آتش قرار گرفت ولی به‌اسرائیلی ها تلفاتی وارد نیامد. طی بیست و چهار ساعت این دومین بار است که وسائل نقلیه اسرائیل در این منطقه‌مورد حمله قرار می‌گیرد.

گزارش خبرگزاری فلسطین در باره این حادثه حاکی است که کماندو های فلسطینی‌یک زره‌پوش دشمن را نابود و تلفات جانی و خسارات مالی سنگین‌وارد کردند.

در پاریس سفارت‌جمهوری عربی سوریه اعلام داشت که اسرائیل خود را برای حمله جدیدی به سوریه و لبنان آماده کرده تا قسمت هائی از خاک این دو کشور را بخاک خود ضمیمه‌کند.

در اعلامیه‌گفته شده‌که اظهارات اخیر مسئولان اسرائیل و روش نمایندگان اسرائیل وآمریکا در شورای امنیت سازمان ملل متحد وجود نقشه حمله اسرائیل را به سوریه و لبنان تائید میکند.

چراپدران‌ومادران چکاوک‌راترجیح‌میدهند

ساختمان مجهز و مطمئن با محیط بهداشتی و سالم و مربیان کودکستان

دوره دیده وکارکرده در امریکا مخصوص کودکان ۳تا۵ سال معلمین باسابقه فرهنگی، باتجربه و علاقمند بکار، برنامه زبانهای خارجی کاملا مفصل از سطح‌کودکستان تاپایان دوران تحصیلات ابتدائی‌که‌تعداد هر کلاس‌فقط ۱۶تا۱۷ نفر مواردی است که چکاوک را دوست‌داشتنی کرده‌است

شماهم از مدرسه دلخواه خودتان چکاوک دیدن‌فرمائید

دفتر دبستان همه روزه از ۷ صبح تا ۷ بعد از ظهر برای‌کودکستان ودبستان و پانسیون آماد ثبت‌نام است.

عباس‌آباد چهارراه قصر کوچه اهر تلفن ۷۶۱۴۱۷ـ ۷۶۲۴۶۱ـ۷۶۱۲۷۸

کودکستان،دبستان، دوره راهنمائی اوشتا

باکادر آموزشی کار آزموده و تدریس زبان انگلیسی بوسیله معلمین‌ایرانی و خارجی، مجهز به آزمایشگاه وکارگاه. همه روزه صبح و عصر آماده ثبت نام است وسیله آمد ورفت مهیاست.

خیابان آیزنهاور روبروی دانشگاه آریامهر جنب‌بانک‌تهران کوچه مهرآبادی‌تلفن۹۵۳۴۱۹

اطلاعیه سازمان آموزشی فردای کودک

دبستان ـ دوره راهنمائی تحصیلی

بنابتقاضای اولیای اطفال در سال جاری نیز مانند سالهای قبل علاوه بر زبان انگلیسی فرانسه‌نیز تدریس میگردد

یوسف‌آباد ـ خیابان محمدرضاشاه ـ ایستگاه ـ چهارم‌ـ خیابان بیست ونهم تلفن ۶۲۷۱۵۷

اطلاعیه برای اولیاء محترم شمیرانات

کودکستان مهرمادر تنها موسسه‌ای‌ست که کودکان‌عزیز را برای ورود بمدارس انگلیسی و فرانسه زبان آماده‌میکند

نام نویسی همه روزه صبحها

نشانی : پهلوی خیابان پسیان کوچه اسد
تلفن ۸۷۰۵۹۶ ـ ۸۷۶۱۹۵

مدرسه‌افشید

با سابقه چندین ساله و صد درصد قبولی در امتحانات نهائی شمیران

رشته های (طبیعی ـ ریاضی و منشیگری) و سال اول و دوم راهنمائی همه روزه صبح و عصر نام نویسی مینماید.

محمودیه شمیران ـ کوچه صفا ـ مدرسه افشید

تلفن ۸۹۱۸۸۳

نوآموز

دوره راهنمائی: بستان و کودکستان

بامدیریت راضیه عقیلی فوق لیسانس تعلیم وتربیت

روزولت جنوبی بین شاهرضاو ثریا تلفن ۸۲۸۱۰۰

در نمایشگاه دائمی

از موزائیک ماشینی ناهید دیدن کنید

دنیای ورزش

شنبه ها منتشر میشود

گزارشی از بزرگترین رویداد جهانی ورزش

پایان ۱۶ روز نبرد، حادثه و افتخار در بیستمین دوره المپیک

قهرمانی که با ۷ مدال طلا درخشید

بیستمین دوره بازی های المپیک که دو هفته قبل در هوائی آفتابی و درخشان و با شور و احساسات تماشاگران علاقمند از گوشه و کنار جهان و ورزشکاران بیش از یکصد و بیست کشور در استادیوم بزرگ دهکده المپیک مونیخ آغازشده بود ، دیروز طی مراسم خاصی پایان یافت . در این مراسم «اوری‌براندج» رئیس کمیته‌جهانی در حالیکه صدایش در گلو میلرزید با چند جمله‌کوتاه‌اختتام بیستمین دوره بازیهای المپیک را رسما اعلام کرد و دراین‌زمان چراغهای استادیوم‌بزرگ‌المپیک رفته رفته کم‌نور شد و درحالیکه قوس و قزح زیبائی‌فضای‌دهکده را پوشانیده بود ، مشعل‌المپیک را که پس از طی‌هزاران‌کیلومتر مسافت به این مکان آورده شده بود ، خاموش کردند .

این دوره از بازی‌ها که پیش بینی میشد از با شکوه‌ترین المپیک‌ها باشد با حوادث‌خونین و مرگبار سیاسی توام شد که حتی سبب شد تا رویداد بزرگ ورزشی جهان در سال های بعد نیز به خطر بیفتد .

اولین رویداد

اولین بحران المپیک مونیخ زمانی آغاز شد که بیش از ۱۵ کشور افریقائی تهدید کردند در صورتیکه‌رودزیا دربازیهاپذیرفته شود المپیک را بایکوت خواهند کرد .

در این هنگام نقش اصلی اوری براندج رئیس کمیته‌جهانی المپیک اورا برآن داشت تا از آشوب دردهکده‌المپیک وتحریم بازیها از جانب کشور های آفریقائی جلوگیری کند براندج بهمراه اعضای این کمیته پس از تشکیل چند جلسه باتفاق آرا تصمیم گرفتند عذر رودزیا را از بازی های بیستمین‌دوره المپیک بخواهند. به‌دنبال خروج‌رودزیا، موجی از مخالفت کشور های مختلف ، المپیک را دربرگرفت که رفته رفته با شروع بازی‌ها از میان رفته و بفراموشی‌سپرده شد .

بزودی روز آغاز مسابقات‌فرا رسید و ورزشکاران برگزیده یکصد و بیست و دو کشوربرای پیروزی و طنین انداختن سرود ملی کشورشان به تلاش های پی‌گیر ادامه دادند .

دراین تلاش‌ها اولین مدال‌طلا نصیب سوئد شد و پس از آن سایر کشورها مدالهای‌گوناگونی بچنگ آوردند .

اعجوبه امریکا

رویداد بزرگ ورزشی این دوره از بازیها ربودن هفت‌مدال طلای مسابقات شنا بودکه مارک اسپیتز شناگر برجسته آمریکائی همانطوریکه از قبل پش بینی میشد در یک رقابت فشرده آنها را بچنگ آورد .

پیروزی بزرگ اسپیتز مطبوعات جهان را برآن داشت که‌از وی بعنوان یک اعجوبه آمریکائی نام ببرند ، چه رکورد «اسپیتز» در بچنگ آوردن مدالهای طلا در طول تاریخ مسابقات بی‌مانند بود و او بالاترین رکورد را در این دوره از بازیهای المپیک برجای نهاد .

«شین‌گولد» دخترک پانزده ساله استرالیائی نیز بدنبال «اسپیتز» چشم جهانیان‌را بخود خیره‌کرد . او با بدست اوردن ۳ مدال طلا، یک نقره ویک‌برنز رکوردی‌جدید در شنای‌بانوان برجای نهاد که شکستن این رکورد را دست اندرکاران این فن بسیار دشوار می‌پندارند .

الکساندر مدوید ، کشتی‌گیر معروف شوروی که امسال در این دوره از بازیها به یازدهمین مدال طلا در طول یازده سال پیکار دست یافت نیز تحسین همگان را برانگیخت .

« مدوید» در شرایطی که تمام حریفان‌سرسخت ونیرومند را پشت سرنهاده‌بود ، به‌مدال طلا دست یافت و در آخرین کشتی تشک را بعنوان سپاس بوسید و برای همیشه کشتی را کنار نهاد .

مسابقات همچنان ادامه‌داشت و ورزشکاران‌کشور های‌مختلف برای بدست آوردن پیروزی نبرد میکردند تا اینکه حادثه ربودن ورزشکاران اسرائیلی بازیهای المپیک را موقتامتوقف ساخت و دوباره پس از ۲۴ ساعت بکار خود ادامه داد . تا اینکه دیروزطی‌مراسم‌خاصی در حضور بیش از هشتادهزار تماشاگر و ورزشکار از گوشه‌و کنارجهان در حالیکه‌غم‌سنگینی بردلهانشسته بود و یک‌نوازنده به تنهائی ترومپت می‌نواخت با چندجمله‌کوتاه «اوری‌براندج» پایان یافت .

این بار ورزشکاران ایرانی شرکت کننده در بیستمین دوره بازیهای المپیک بیش از پیش ناکام ماندند . از گروه ورزشکاران ایرانی تنها محمد نصیری خروس طلائی پیشین جهان ، ابراهیم جوادی و رحیم علی‌آبادی توانستند به مدال دست یابند و سایرین با اندوه فراوان از غم شکست دهکده المپیک را ترک گفتند.

در این دروه‌ازبازیهای‌المپیک قهرمانان شوروی با ربودن ۵۰ مدال طلا ۲۷ مدال نقره و ۲۲ مدال برنز از ورزشکاران سایر کشورها پیشی جستند و به‌مقام اول از نظر تعداد مدال دست یافتند وبدنبال آنان‌ورزشکاران کشورهای امریکا و آلمان‌شرقی در مکان های دوم و سوم جای گرفتند .

بیست ویکمین دوره بازیهای المپیک در سال ۱۹۷۶ درشهر « مونرال» کانادا برگزار خواهد شد .

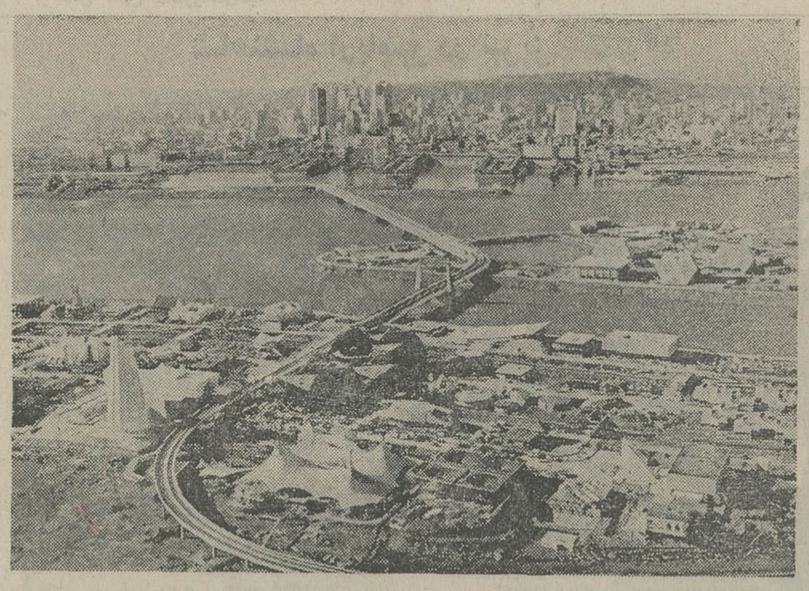

مونترال که در سال ۱۹۶۷ محل برگزاری یکی از بزرگترین نمایشگاه جهان بود چهارسال بعد یعنی‌درسال ۱۹۷۶ محل برگزاری بزرگترین مسابقات جهان یعنی بازیهای‌المپیک خواهد بود . در این عکس شهر مونترال و رودخانه و جزیره‌مشهور « نتردام » دیده میشود .

اصفهان، شیراز، تبریز، ساری میدانهای فوتبال باشگاه‌های ایران

مسابقات فوتبال قهرمانی باشگاههای ایران که از هفته‌قبل درچهارمنطقه کشور آغاز شدهمچنان ادامه‌دارد.

این مناطق عبارتند از : اصفهان . شیراز . تبریز و ساری

درمسابقاتی که درچند روز گذشته انجام شد ، تیم های برجسته شهرستان ها راه خود را به سوی مراحل نهائی میگشایند .

درشیراز رویداد مهم دیدار امروزتیمهای تاج‌آبادان‌وپاس شیراز است که پیش‌بینی‌می شود باهیجان خاصی همراه باشد .

دراصفهان تیم‌های‌پرسپولیس اصفهان و تاج‌اهواز شانس صعود به مراحل نهائی را از هم‌اکنون برای خود حفظ کرده‌اند .

دردو منطقه دیگر نیز مسابقات برای تعیین دو تیم برگزیده ادامه دارد .

همانطور که قبلا نوشتیم درهر منطقه دو تیم انتخاب خواهندشدکه‌درمسابقات‌نهائی قهرمانی باشگاه های ایران که درتهران برگزار میشود شرکت خواهند کرد.

بعلت بی اعتنائی به مقررات المپیک

اعضای تیم‌هاکی پاکستان از مسابقات بین‌المللی محروم شدند

تیم‌هاکی‌پاکستان به‌علت رفتار ناشایست و زننده خود هنگام برگزاری مراسم‌اعطای مدال‌این رشته ، بمدت چهار سال از کلیه مسابقات بین‌المللی محروم شد .

کمیته بین‌المللی المپیک که این تصمیم را بمرحله اجرا گذاشته است ، دراعلامیه خود متذکرشدکه ورزشکاران‌پاکستانی بازیرپای نهادن اصول ورزش به‌مردم‌ودولت آلمان نیز توهین کرده‌اند .

فدراسیون بین‌المللی هاکی نیزبدنبال تصمیم کمیته بین‌المللی المپیک ، افرادتیم‌هاکی پاکستان را برای همیشه از مسابقات جهانی محروم کرد .

آقای فرانك رئیس این فدراسیون به خبرنگاران گفت : ورزشکاران‌پاکستانی بخاطررفتار زشت خود از مسابقات محروم میشوند و این محرومیت شامل سرپرست و مربی تیم پاکستان نیز میشود .

از سوی دیگر گفته میشود که‌قهرمانان پاکستانی باپزشکی که‌مامورآزمایش دوپینك برروی آنان‌بودگلاویز شده‌اند وحاضر نشده‌اندکه این آزمایش برروی آنان انجام شود .

دکتر غلام‌رسول چادری‌رئیس فدراسیون هاکی‌پاکستان‌به‌تصمیم کمیته‌بین‌المللی‌المپیك‌وفدراسیون جهانی هاکی اعتراض دارد . وی که خود قبلا در تیم هاکی پاکستان عضویت‌داشته میگوید:

«تیم ما قصد توهین به کسی نداشته‌است‌و فدراسیون‌بایستی درتصمیم خودتجدیدنظر به عمل بیاورد . به ما تاکنون فرصت داده‌نشده‌است که‌از خود دفاع کنیم .»

تیم هاکی پاکستان که خودرا دردریافت مدال‌طلای‌هاکی محق میدانست پس‌از شکست‌ازآلمان غربی‌درمراسم اعطای مدال این رشته بابی‌اعتنائی خود خشم تماشاگران مسابقه‌رابرانگیخت.

تلویزیون بلر جام جهان نما
مجهز به ماسك مخصوص که چشم‌ها را خسته نمیکند

گروه‌شرکتهای تولیدی ووارداتی ماشین‌آلات راه‌سازی وساختمانی
ارکان ماشین . وزنه
ماشین رول . رولر
خیابان آیزنهاور ـ مقابل دانشگاه آریامهر شماره ۶۲۸ و ۶۴۶
تلفن : ۹۵۹۰۷۸ ـ ۹۶۲۴۵۹ ـ ۹۵۲۸۹۹ ـ ۹۵۹۰۰۲ ـ ۹۵۸۵۵۵

دستگاه کنترل جوهر خودنویس لامی
چرا خودنویس لامی
بهتر و روانتر از سایر قلمها مینویسد ؟
به شکل فوق توجه فرمائید ـ دستگاه کنترل جوهر اختصاصی خودنویسهای لامی سبب می شود که به‌محض‌تماس‌برروی کاغذ خودنویس به نرمی وروانی می نویسد .
LAMY
محبوبترین قلم خودنویس جهان

ورق شیروانی پلاسکوکار
تنها ورق شیروانی است که نمی شکند وتضمین شده است
سقف پوشی زیبا وروشن ـ سایبانی مدرن ومحکم ـ حفاظی قابل اطمینان
برای هرنوع ساختمان ومصارف گوناگون
مرکز پخش : مؤسسه پوشش کار ـ خیابان پامنار ـ ساختمان پوشش کار
تلفن: ۳۰۳۰۳۹
هنگام خرید به علامت مخصوص PEASCO-KAR CO. پلاسکوکار روی ورق توجه فرمائید
برای سفارش ساخت اسکلت فلزی سبک ونصب ورق شیروانی
باتلفن ۳۱۳۳۹۹ تماس بگیرید.

مجله جوانان
دوشنبه‌ها منتشر میشود

موناکو
سمبل شادی وهیجان

گروه فرهنگی خوارزمی
برای کلاسهای آمادگی کنکوردررشته‌های (ریاضی ـ طبیعی ـ ادبی) که از روز دوشنبه ۱۰ر۷ر۵۱ شروع میشود ثبت نام مینماید :
از داوطلبان کلاسهای کنکور درطول دوترم‌دوآزمایش تستی بروش‌امتحانات کنکور سراسری دانشگاهها و مدارس عالی کشوربعمل میاید و بوسیله‌ماشین‌های I.B.M. تصحیح و کتبااعلام نتیجه‌میگرددتاهریك از داوطلبان‌علاوه‌بر سنجش معلومات‌خودبه‌چگونگی ونحوه برگزاری امتحانات کنکور سراسری آشنائی پیدا نمایند .
داوطلبان جهت ثبت‌نام با۲ قطعه‌عکس بواحدهای زیر مراجعه فرمایند :
۱ـ واحد شماره ۱ خیابان شاهرضاخیابان بیست متری دوم نبش خیابان سزاوار تلفن ۴۳۱۸۰
۲ـ واحد شماره ۲ خیابان‌شاه‌آباداول بهارستان تلفن ۳۱۸۶۳۳
۳ـ واحد شماره ۳ تهران نو خیابان‌ششم‌بهمن ایستگاه ارباب‌تلفن۷۹۰۰۷۶
۴ـ واحد شماره ۴ خیابان‌روزولت‌بین‌استادیوم امجدیه و میدان ۲۵ شهریور تلفن ۸۲۳۴۴۰ روبروی سینما دیاموند‌دبیرستان فرگام
۵ـ خوارزمی شمیران خیابان پهلوی‌نرسیده به پل تجریش تلفن ۸۷۳۴۲۹

پنجشنبه شب در
کازینو وکانتری کلاب
آبعلی
خوانندگان محبوب شما
• هایده
• گلپایگانی
بهمراهی موزیك دلنشین ایتالیائی
نینوسوپرانو
توجه : از ورود اشخاص کمتر از ۲۱ سال به کازینو جلوگیری می‌شود ـ لباس : کت‌وکراوات
تلفن رزرو ۲۸ـ۸۹۰۰۲۶

هرپائیز
بازگشت به مدرسه
با کفش ملی
مدل روزمین دخترانه
مدل برمودا پسرانه
کفشهای مخصوص بازگشت بمدرسه درتمام فروشگاههای کفش ملی

آغازهفته‌سوم نمایش با موفقیتی‌خارق العاده ودور از انتظار در ۳۰ سینمای‌ایران
اونیورسال ـ پاسیفیک ـ ایران ـ ساینا ـ تیسفون ـ مراد ـ موناکو
پرسپولیس ـ داریوش ـ کارون ـ دریا و (کریستال) و آستارا تجریش
با شرکت بیک ایمانوردی ـ سپیده ـ ساسان ـ وجمشید مهرداد ـ فیلمبردار احسانی ـ تهیه کننده دکتر اسمعیل کوشان ـ محصول پارس فیلم
بابانان داد
کارگردان ـ امان منطقی
در این فیلم :
تا دلتون بخواد شادی ولذته
تا دلتون بخواد صفا وصمیمیت
تا دلتون بخواد ....!..
همزمان با تهران در شهرستان های* اصفهان (چهارباغ ـ مهتاب ـ مایاك ـ پارس) * کرج (سینما کاج)

از آنهائیکه فیلم «ظفر» را تاکنون دیده‌اند بپرسید «ظفر» چگونه فیلمی است .
آغاز پنجمین هفته
نمایش موفقیت آمیز فقط در
سینما آسیا
بیک ایمانوردی فروزان
در فیلمی از : صابر رهبر
ظفر

طبق دستور وزارت دارائی در سراسر کشور

«مساعده حقوق» روز پانزدهم ماه پرداخت می‌شود

ادارات و سازمانهای دولتی در سراسر کشور روز پانزدهم هرماه میتوانند اقدام به پرداخت مساعده بکارمندان خود کنند در اجرای این هدف طبق دستورالعمل‌وزارت دارائی ، ادارات دارائی مکلف شدند درخواست مساعده‌کارمندان خودرااتاهفتم‌هرماه به خزانه‌داری کل ارسال دارند تا بلافاصله ظرف سه روز (یعنی تادهم ماه) از طرف خزانه دستور پرداخت آن صادر شود .

خبرنگار ما توضیح میدهد کـه دستورالعمل وزارت دارائی در کار پرداخت مساعده بکارمندان دولت‌درخارج از تهران‌وبخصوص در نقاط دور افتاده کشور تاثیر مطلوب خواهد داشت و امکان میدهد که روز پانزدهم ماه‌مساعده لازم را دریافت کنند ، در حالیکه تاکنون برای‌بسیاری از کارمندان خارج از مرکز تشریفات پرداخت مساعده آنقدر طول میکشید که گاه‌کارمند در عرض ماه‌نمیتوانست مساعده بگیرد و یا اگر موفق میشد ، زمان آن خیلی دیر بود. براساس همین دستورالعمل‌کلیه ادارات دارائی شهرستانها ضمنا موظف شدند تقاضای صدورحواله حقوق کارمندان شاغل وبازنشسته خود را تا چهاردهم هرماه بـه خزانه ارسال دارند وخزانه‌داری کل موظف است حواله پرداخت حقوق را حداکثر تا بیستم همان ماه صادر نماید ودرنتیجه‌پرداخت حقوق در روزهای اخر ماه‌منظما وبدون اشکال انجام خواهد شد.

وزارت دارائی ، روسای ادارات دارائی‌سراسرکشوررامسئول‌اجرای صحیح این دستورالعمل دانسته ویادآور شده است که در صورت تخلف شدیدا مورد مواخذه قرار میگیرند .

شاهنشاه آریامهر در تبریز

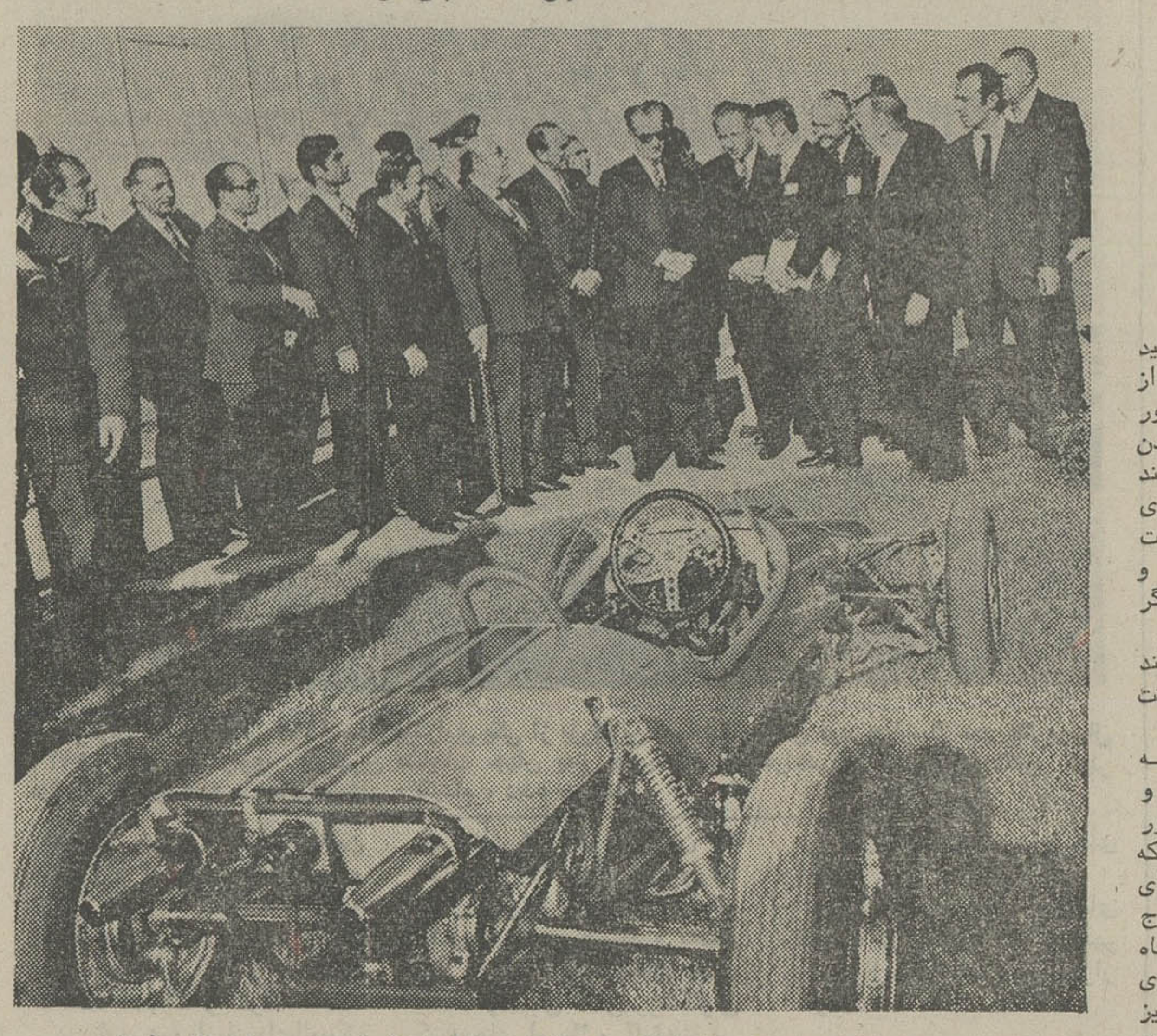

شاهنشاه اتومبیلی‌راکه توسط چکسلواکی به پیشگاه معظمله ارائه شده است ملاحظه میفرمایند

آخرین گزارشهای رسیده از :

سفر شاهنشاه به آذربایجان

آخرین گزارش‌سیما دبیرآشتیانی خبرنگار اعزامی ما از تبریزحاکی است که شاهنشاه‌در مراسم‌بازدید تراکتور سازی پس از استماع گزارش مهندس فولادیون مدیر عامل کارخانه دستور فرمودند تپه های مقابل کارخانه هرچه زودتر از طرف وزارت منابع‌طبیعی تبدیل به‌جنگل گردد .

خانه های کارگران

شاهنشاه سئوال فرمودند برنامه خانه سازی‌برای کارگران تراکتور سازی چه وضعی دارد بعرض رسید در کنار کارخانـه ششصد هزار متر مربع زمین برای احداث خانه های سازمانی کارگران‌تهیه شده است و تکنیسین ها و مهندسین‌نیز در ساختمانهای در دست اقدام است . از تعـداد کارگران سئوال فرمودند بعرض رسید در حال حاضر ٥٥٠ نفر مشغول کار هستند که در مرحله نهائی به ٥ هزار نفر افـزایش خواهند یافت .

مراحل سه‌گانه

درزمینه کار کارخانه ومراحل‌آن به‌عرض رسید که درمرحله اول مونتاژ تراکتور و درمرحله دوم ساختن قطعات ٥ هزار تراکتورو درمرحله نهائی ساخت و تولیده هزار تراکتور در سال است و تا چهار سال دیگر مرحله نهائی به اجرا گذارده خواهد شد .

شاهنشاه فرمودندما امیدصادرات بیشتری را از امر کارخانه داریم

دورمی دیزل

شاهنشاه‌سپس به‌کارخانه«دورمی‌ـ دیزل» تشریف فرما شدند آقای مهندس داریوش‌میر رئیس‌کارخانه ضمن عرض خیرمقدم گزارشی‌به عرض رسانید . شاهنشاه‌فرمودند ما بشما کمک خواهیم‌کرد که‌تولید خودرا افزایش دهید. آنگاه از کارخانه «ایدم» که سازنده موتور های دیزل‌و کامیون می‌باشد دیدن فرمودند ، ودر اینجا دستوردادند هرچه زودتریک واحد ریختهگری وجوشکاری ایجادشودتااحتیاجات کارخانه های تراکتور سازی و ماشین سازی‌و صنایع سنگین‌دیگر آذربایجان را تامین کند . ضمنابه‌مسئولین امرتوصیه‌فرمودند که کارگران را تشویق به شرکت در تنظیم خانواده نمایند .

سپس شاهنشاه از کارخانـه بولبرینگ سازی دیدن فرمودند و گفتند بزودی مصرف داخلی‌کشور زیاد خـواهد شد بطوری که فرصت صادرات فرآورده های تولیدی این کارخانه را بخارج پیدا نخواهیم کرد . شاهنشاه مقارن ظهر به کـاخ استانداری بازگشتند و درمسیر مردم تبریز احساسات شور انگیزی نسبت بمعظمله ابراز داشتند .

آلمان خواهان کارگر و کارآموز ایرانی است

ایران برای رشته‌های‌ماشین‌سازی ، برق، الکترونیک و تعمیرات کشتی کارآموز به آلمان اعزام می‌دارد

دولت آلمان علاقمند است کـه کارگر و کارآموز بیشتری از ایران به کشور آلمان اعزام‌شوند. این موضوع در مذاکراتی کـه دیروز بین مدیران کل وزارت‌کار آلمان غربی با مقامات وزارت‌کار ایران بعمل آمد از طرف مقامات آلمان عنوان شد . آقایان ارنست‌وایشتر مـدیران کل سازمان اشتغال آلمان فدرال از ظهر دیروز مذاکرات خود را بامقامات وزارت کار آغاز کردید . این مذاکرات پیرامون اعـزام کارآموز به کشور آلمان و توسعه همکاریهای فنی و اقتصادی انجام شد . مذاکرات تا ٤ روز ادامه خواهد داشت .

یک مقام وزارت کار در این‌مورد بخبرنگار ما گفت : مقامات‌سازمان اشتغال آلمان با توجه به استعداد کارگران ایرانی در یادگیری امور فنی خواهان اعزام کارگرکارآموز بیشتر به آلمان میباشند واز انجا که در برنامه پنجم عمرانی کشور امکانات وسیعی در جهت ایجاد کار برای جوانان کشور بوجود می آید بطوریکه متجاوز از امکان اشتغال بیش از یک میلیون و پانصد هزار نفر در ایران پیدا خواهد شد ، لذا دولت ایران تصمیم دارد فقط کارآموز بـه کشور آلمـان اعـزام دارد و کـارآموزانی که اعزام میشوند بیشتر از رشته های ماشین‌الات ابزار دقیق ـ الکترونیک و برق‌ـ تعمیرکشتی انتخاب خواهند شد گفته میشود طبق موافقت مسئولین دختران کارآموزنیز می توانند‌در رشته های الکترونیک و برق و سایر واحد هائی که مورد علاقه زنان می باشد شرکت نمایند و بمهارت های لازم دست‌یابند .

مدیران کل سازمان اشتغال دولت آلمان یکهفته در ایران بسر خواهند برد و در خلال این‌مدت ازموسسات کارگری وکارخانجات اصفهان و شیراز دیدن خواهند کرد . تاکنون ایران متجاوز از ۲۵۰۰ کارگر کارآموز به کشور آلمان اعزام داشته که آنان‌پس‌از طی دوره کارآموزی به ایـران مراجعت کرده‌اند و در حال‌حاضر نزدیک به ۸۰۰ نفر مشغول دیدن دوره امور حرفه‌ای میباشند .

اجتماع در سفارت آلمان

درپایان مذاکرات جلسه امروز مدیران کل سازمان اشتغال آلمان بامقامات اداره کل اشتغال وزارت کار مقرر شد کلیه نمایندگان‌صنایع آلمان در ایران در سفارت آلمان درتهران اجتماع کرده و باحضور سفیر آلمان و مدیران کل وزارت کار آلمان‌تصمیماتی‌پیرامون توسعه همکاریهای فنی و اقتصادی با دولت ایران بگیرند .

رده‌بندی مدالها درپایان بیستمین دوره بازیهای المپیک

	طلا	نقره	برنز
شوروی	٥٠	٢٧	٢٢
امریکا	٣٣	٣١	٣٥
آلمان شرقی	٢٠	٢٣	٢٣
آلمان غربی	١٣	١١	١٦
ژاپن	١٣	٨	٨
استرالیا	٨	٧	٢
لهستان	٧	٥	٩
مجارستان	٦	١٣	١٦
بلغارستان	٦	١٠	٥
ایتالیا	٥	٣	١٠
سوئد	٤	٦	٦
انگلستان	٤	٥	٩
رومانی	٣	٦	٧
کوبا	٣	١	٤
فنلاند	٣	١	٤
هلند	٣	١	١
فرانسه	٢	٤	٧
کنیا	٢	٣	٤
چکسلواکی	٢	٤	٢
یوگسلاوی	٢	١	٢
نروژ	٢	١	١
کره‌شمالی	١	١	٣
نیوزیلند	١	١	١
اوگاندا	١	١	ـ
دانمارک	١	ـ	ـ
سویس	ـ	٣	ـ
کانادا	ـ	٢	٣
ایران	ـ	٢	١
بلژیک	ـ	٢	ـ
اتریش	ـ	١	٢
کلمبیا	ـ	١	٢
مکزیک	ـ	١	ـ
پاکستان	ـ	١	ـ
تونس	ـ	١	ـ
آرژانتین	ـ	١	ـ
برزیل	ـ	ـ	٢

هزینه‌زندگی درمرداد

نسبت به ماه قبل **کاهش یافت**

نسبت به سال قبل **افزایش یافت**

شاخص بهای کالاها و خدمات مصرفی (هزینه زندگی) در شهر های ایران در مرداد ماه‌گذشته نسبت به ماه قبل ۹ دهم در صد کاهش یافت. این شاخص نسبت به‌رقم شاخص مرداد سال گذشته ٤ر۷ درصد افزایش نشان میدهد.

طی پنج ماه اول سال جاری شاخص بهای کالا ها و خدمات مصرفی بطورمتوسط ۹ر٥درصد نسبت به مدت مشابه سال قبل افزایش یافته است .

علل تغییر

مهمترین عامل تنزل شاخص‌بهای کالا هاو خدمات مصرفی در این ماه، کاهش بهای میوه های‌تازه بمیزانی بیش از حد معمول‌فصلی بسبب افزایش عرضه بود . بهای برخی از سبزیهای تازه ، نان ، برنج ، تخم‌مرغ و انواع حبوبات نیز پائین آمد که در تنزل‌شاخص این ماه تاثیر داشت .کاهش بهای اقلام مذکور تاحدی با افزایش قیمت فرآورده‌های‌شیری ،گوشت، پوشاک ، مصالح و خدمات ساختمانی ، هزینه های شخصی، قالی و اقلام غذا در خارج ازخانه خنثی شد. درماه مورد گزارش اجرت خدمات درمانی نیز کمی‌بالا رفت.

درماه موردگزارش شاخص بهای عمده فروشی کالا ها نیز ۹ دهم درصد تنزل یافت .

مسابقات دو و میدانی ارتش ایران و شوروی

بعد از ظهر دیروز اولین دور مسابقات دوو میدانی‌بین دوندگان ارتش شاهنشاهی‌ایران‌و دوندگان ارتش شوروی‌در استادیوم‌امجدیه انجام شد و این نتایج بدست‌آمد:

دوصد متر

نفر اول ـ ستوان لیپف از شوروی ۸ر۱۰ ثانیه

نفر دوم ـ حمید زاده ازایران ۱۱ر ثانیه

نفر سوم ـ رنجبر از ایران ٥ر۱۱ ثانیه

دوچهارصد متر

نفر اول ـ گروهبان یودین از شوروی ١ر٤٩ ثانیه

نفر دوم ـ دانشجو کویتی پور از ایران ١ر٥٠ ثانیه

نفر سوم ـ ستوان سلیمانی از ایران ٨ر٥٠ ثانیه

دو ۱٥۰۰ متر

نفر اول ـستوان‌ریکواز شوروی ۲ر٥۷ر۳ دقیقه

نفر دوم ـ گروهبان نادری‌فرد از ایران ۷ر۱۱ر٤ دقیقه

نفر سوم ـ شیر مرد ازایران ٥ر١٤ر٤ ثانیه

پرتاب دیسک

نفر اول حسین‌برقچی ازایران ٦۹ر٤۷ متر

نفر دوم ـ ابراهیم نوح نژاد از ایران ٢٥ر٤٣ متر

پرش طول

فرامرز آسف از ایران ٣٦ر۷ متر

ورسکون از شوروی ۲۹ر۷ متر

آشوریقی از ایران ۸ر۷ متر

فرامرز آسف با بدست آوردن رکورد ۳٦ر۷ متر در پرش طول رکورد سابق این‌رشته را که‌متعلق به رحمانی بود به مقدار ۱۸ سانتیمتر افزایش داد .

رکورد قبلی این رشته ۱۸ر۷ متر بود .

دنباله مسابقات دوو میدانی امروز بعد از ظهر در استادیوم امجدیه انجام خواهد شد .

جشن های میلاد امام حسین (ع)

دیروز بمناسبت میلاد مسعود حضرت امام حسین(ع) سومین پیشوای عالم تشیع میلیونها نفر از مسلمـانـان وشیعیان ایران مراسم باشکوهی برپا داشتند و ازاین‌روز خجسته تجلیل‌کردند. در شهرهای مذهبی مشهد وقم وشهرری یادبود میلاد حضرت امام حسین (ع) باترتیب خاص و بی‌نظیری برگزار شد و از بعداز ظهر روز دوشنبه‌هزاران نفر زائر از کلیه نقاط رهسپار قم گردیدندتاضمن ادای‌فرائض مذهبی‌دراین جشن‌بزرگ‌شرکت جویند .

مشهد نیز بهمین مناسبت‌غرق در نوروشادی بود وازمیهمانان خود باگرمی‌و صمیمیت‌پذیرائی میکرد .

از دو روز پیش از فرارسیدن ایام میلاد امام شیعیان تهران نیز خود را برای استقبال از این روز خجسته آماده میکرد ودربسیاری از خیابانها آذین‌ـ بندیهای زیبائی بچشم میخورد و سردر ادارات و مغازه‌ها بـا چراغهای رنگارنگ زینت یافته بود .

بازار تهران نیز این مراسم را با شکوه‌ترین وضعی برگزار کرد وامروزدر سراسراین‌محیط اقتصادی‌جوش وخروش‌شادی‌ـ آمیز محسوس بود.

گزارشهای رسیده از سایر شهرهای ایران حاکیست‌که در کلیه شهرستانها مجالس جشن و سروری برپا بوده ومردم یاد میلاد سرور آزادگان حسین بن‌علی را گرامی داشته‌اند.

اخبار ، رویداد ها ، شایعات و گفتگو ها در

بازار سیاست

● امیرعباس‌هویدا نخست‌وزیر به علت سفری که به خاوردور در پیش دارد برنامه دیدار وسفرهای انتخاباتی به استانها را که قرار بود در این ماه صورت دهد بـه تعویق انداخت و انتظار میرود سفر های انتخاباتی‌هویدابلافاصله بعداز بازگشت از خاوردورصورت پذیرد .

●

★ عباس‌خلعتبری وزیر خارجه امروز در اغاز یک دیدار سه‌روزه رسمی وارد آنکاراشد . خلعتبری درمدت اقامت در آنکارابا خلیق‌ـ بایولکن و زیر خارجه تـرکیه پیرامون آخرین تحولات‌خاورمیانه و منطقه و مسائل مورد علاقه دو کشور گفتگو میکند . هماهنگ ساختن سیاست و نظریات تهران وآنکارا در اجلاسیه قریب‌الوقوع مجمع عمومی از جمله دیگرمسائل مورد مذاکره وزیران خارجه دو کشور است . خلعتبری اواخرهفته به استانبول میرود و در آنجا در کنفرانس‌سفیران ایران در اروپای شرق خاورمیانه و شمال افریقا شرکت خواهد کرد .

●

● سفرای جدید مجارستان ، پاکستان و نخستین سفیراکرادیته کشور آفریقائی سنگال دردربار شاهنشاهی اوائل هفته اینده‌برای تقدیم اسوارنامه های‌خودشرفیاب حضور شاهنشاه خواهند شد . هرسه سفیر طی دو هفته گذشته به تهران امدند و در این بین «جیمزجورج » سفیر جدید کانادا پنجشنبه شب این هفته و«اوله‌ـ برنهارداولسن » سفیر جدید دانمارك هفته آینده وارد تهران می شوند .

●

★ احمد میرفندرسکی قائم‌مقام وزیر خارجه امشب‌میزبن‌ضیافتی است که وزارت خارجه به افتخر ویه‌مناسبت‌پایان‌ماموریت «جورج‌ـ زایفرتینس » سفیر اطریش برپا میکند . مدت ماموریت سفیر اطریش در پایان یک دوران چهار سال و نیمه در این ماه به پایان میرسد .

●

★ روزنامه ندای ایران‌نوین ارگان اکثریت در شماره امروز خود در بحث پیرامون خرید هواپیماهای جنگنده‌اف ١٤ برای نیروی هوائی ایران پیش‌بینی میکند که نیروی دریائی ایران بزودی به چند فروند زیردریائی وحداقل یک فروند ناو هواپیمابر مجهز خواهد شد .ندای ایران نوین مینویسد نیروی دریائی شاهنشاهی با توجه نیاز هـای منطقه برنامه وسیعی برای تجهیز خود در پیش دارد و با خرید جنگنده های اف ١٤، قدرت‌دفاعی نیروی دریائی و شعاع عمل آن‌به نحو چشمگیری افزایش خواهد یافت واین پوشش‌مستحکمی برای وسائل رزمی نیروی‌دریائی‌منجمله ناوها به وجود می‌اورد .

●

● شیخ زایدبن‌سلطان‌آل نهیان رئیس فدراسیون امارات متحده عرب طرف چند روز اینده برای انجام گفتگو هائی رهسپار لندن میشود .در پایتخت هـای خلیج فارس سفر قریب‌الوقوع زاید بـا اهمیت دنبال میشود و ناظران سیاسی اظهار عقیده میکنند کـه بدنبال این سفر تحولاتی در مناسبات کشور های این منطقه صورت می پذیرد . قبل از زاید سلطان‌قابوس بن سعید پادشاه عمان نیز از لندن دیدن کرد و ظاهرا میان این دو سفر ارتباطی وجود دارد .

چندخبر فرهنگی

اختیار تخفیف شهریه

به مدیران دبیرستانهای دولتی اختیار داده شدتاباتوجه به وضع مالی دانش آموزان و آئین‌نامـه موجود شهریه وصول کنند وخود تخفیف لازم را بدهند.

درحال حاضر شهریه دبیرستان های دولتی در دوره اول متوسطه ۱۰۰ تومان ودر دوره دوم ۱٥۰ تومان است ، ولی این مبلغ از معدودی از دانش آموزان گرفته می‌شود بقیه‌مبلغ کمتری میپردازند ٥۰درصد از این شهریه زیر نظر مدیر دبیرستان خرج می‌شود.

تنظیم ساعات تـدریس براساس کار معلمان

مدیران مدارس تهران مشغول تنظیم برنامه‌تدریس‌معلمان هستند.

وزارت آموزش‌و پرورش امسال آموزگاران‌ودبیران را مکلف کرده است تاتمام ساعاتی را که طبق آئین‌نامه برای تدریس تعیین شده است تدریس کنند.

برای آموزگاران و معلمان دوره راهنمائی‌تحصیلی٢٤ ساعت‌تدریس درهفته وبرای دبیران ٢٢ ساعت تدریس در نظر گرفته شد ه‌است.

ثبت‌نام در مدارس دولتی

تعداد مراجعین مدارس تهران این روزها بیش از هرموقع دیگراست. مسئولین مدارس دولتی باشتاب مشغول‌ثبت‌نام دانش آموزان‌هستند تااز اول مهرماه کلاسهای درسی باظرفیت کامل تشکیل شود. تعداد داوطلبان‌تحصیل در بعضی از دبیرستانها بیشتر از ظرفیت مدرسه است که قرار است دانش آموزان‌این‌قبیل مدارس‌حتی‌المقدور به‌مدارس مجاور محل سکونتشان انتقال داده شوند. به‌هرحال بـه مدیران مدارس دولتی تاکید شده است که حق ندارند ثبت‌نام نکنند

ساختمان هنرستان بزرگ زنجان آغاز شد

ساختمان هنرستان صنعتی زنجان طی مراسمی‌آغازشد. این‌هنرستان بااعتباری به‌مبلغ ۱۰۰ میلیون‌ریال درزمینی به مساحت ۲۲ هزار متر مربع ساختهمیشود که ۷۰ میلیون ریال آن به‌تاسیسات و ۳۰ میلیون ریال به تجهیزات کارگاهی و لابراتواری اختصاص دارد.

هنرستان بزرگ زنجان همه‌ساله قریب هزار هنرجو در رشته های فلز کاری‌ـ مکانیک‌ـ ساختمان ـ ذوب فلزات و برق می پذیرد.

کلاس کار آموز مـدیریت راهنمائی تحصیلی

دومین دوره‌کلاس مدیریت‌راهنمائی تحصیلی اصفهان‌در سالن‌دبیرستان هراتی گشایش‌یافت در آغاز آقای زندپارسا کارشناس راهنمائـی تحصیلی برنامه‌کارآموزی‌را تشریح کرد و سپس آقای مینو مدیر کـل آموزش و پرورش استان اصفهان اهمیت نظام‌جدیدآموزش و پرورش را بیان داشت.

اهمیت روسا و مـعاونان مدارس راهنمائی

کلاس کارآموزی‌معاونین مدارس راهنمائی تحصیلی آذربایجان‌شرقی درمحل‌مدرسه راهنمائی تحصیلـی فرمانفرمائیان تبریز گشایش‌یافت . در این مراسم آقای نواب مدیرکل آموزش و پرورش آذربایجان‌شرقی درمورد نظام آموزشی‌ونحوه‌اجرای برنامه های آموزشی و پیاده‌کردن آنها سخن گفت ووظایف سنگین روسا ومعاونین و مشاوران مدارس راهنمائی تحصیلی را یادآور شد.

سوریه بشدت به سادات حمله‌کرد

بیروت ـ جمال‌الاتاسی دبیر کل اتحادیه سوسیالیست عرب سوریه امروز اقدام‌پرزیدنت سادات را در اخراج‌مستشاران شوروی از مصر بشدت مـورد انتقاد قرار داد .

«اتاسی» گفت اخراج‌کارشناسان شوروی از مصر یک اقدام عوام فریبانه بود و رئیس جمهوری مصر میخواسـت با این عمل‌خود ملت عرب را فریب دهد چه او عمدا یا سهوا علل واقعی حضور شوروی را در مصر مسکـوت میگذارد معذلک تصور نمـی‌رود که اخراج مستشاران شوروی مقدمه یک تجدید نظر کلی در استراتژی پرزیدنت ناصر رئیس جمهوری فقید مصر باشد .

اتاسی گفت سادات بـرای نشان دادن نارضائـی خـود از روش مسکو در تحویل‌سلاح های دفاعی بمصر بـه اخراج مستشاران شوروی اقدام کـرد ولی این رویه بین دوستان قابل قبول و عاقلانه نیست .

اتاسی ضمن اشاره بـه نقش لیبی در جهـان عرب گفت بی‌تجربگی رهبران لیبی به آنها اجاز نمی‌دهد ادعای رهبـری نهضت ناصریسمرا بعهده‌بگیرند. درست است که رهبران تریپولی در راه تحقق بخشیدن به‌وحدت عرب میکوشند ولی‌تجربه‌سیاسی و ایده‌ئولوژیکی آنها آنقدرنیست که بتوانند رهبری این نهضت‌را بدست بگیرند .

جمال اتاسی بار دیگر به سیاست پرزیدنت سادات اشاره کرد و گفت ما هنگامی که گروه علی صبری از کـار برکنار شد بیم و نگرانی خود را ابراز داشتیم . ما اطمینان داریم که اعراب بـه تنهایـی قادر نیستنددربرابراشغالگران اسرائیل ایستادگی کنند . این تصمیم بدون شک زیر فشار جناحهای دست راستی ورژیم های عربی که با وحدت جهان عرب مخالفند اتخاذ شـده است .

اتاسی ضمن بحث از روابط شوروی و سوریـه گفت : ژنرال حافظ اسد و حزب بعث سوریه با وجود تصمیم‌پرزیدنت‌سادات باخراج کارشناسان شوروی تغییری در سیاست خود نداده‌انـد . با اینکه بین سوریه و شوروی قرارداد دوستـی و همکاری وجود ندارد معذلک مناسبات مسکو و دمشق براساس‌هدفها و ضرورت ادامه مبارزه ملـی استوار شده است و بنظر وی اقدام سادات‌تنها مورداستقبال اسرائیل و مرتجعین عرب‌قرار گرفته و اعراب را از دوستی و حمایت شوروی محـروم کرده است .

۱۰۰ هواپیما و هلیکوپتر آمریکا در ویتنام منفجر شد

سایگون ـ خبرگزاری‌فرانسه‌ـ محافل نظامی در سایگون‌اظهار داشتند که نزدیك به یکصد هواپیما و هلی‌کوپتر نظامی امریکا در پایگاه‌بزرك«بین‌هوا» در سی کیلو متری شمال‌غربی پایتخت براثر خرابکاری یا بکلی منهدم شده ویا آسیب دیده‌اند . گزارش هائی که به سایگون رسیده نشان میدهد که این پایگاه در حال آماده‌ـ باش کامل بسر می برد وظاهرا خرابکاران هنوز پایگاه راترك نگفته‌اند . گفته میشود که‌بعید نیست عملیات خرابکاری‌بدست خود کارکنان پایگاه صورت گرفته باشد.

روز یکشنبه سخنگوی‌نظامی ویت‌نام اعلام داشت که‌انفجار هائی در پایگاه «بین هوا »روی داده است . تـا روز دوشنبه تصور میرفت که این انفجار ها براثر حملات موشکی ویت کنك هـا صورت گرفته و مقدمه حمله عمومی کمونیست ها است . هنوز هم‌محافل‌نظامی سایگون این احتمال را ردنمی کنند. همان منابع اضافه می کنند که ممکن است یکی از هواپیما ها منفجر شده و شعله های آتش در اثراین انفجار به هواپیما های دیگر سرایت کرده باشد.

دنباله اخبار خارجه

عده زیادی عرب در مونیخ دستگیر شدند

مونیخ ـ دیروز دولت آلمان‌غربی ناگهان دست به اقدامات امنیتی سخت‌گیرانه‌ای در فرودگاه های این کشور زد . وعده زیادی از اعراب در چارچوب همین‌اقدامات در فرودگاه مونیخ بـازداشت شدند .

علاوه براین صدها مسافر عرب درفرودگاه‌های آلمان غربی گرفتار تحقیقات دقیق و حوصله‌فرسای مقامات امنیتی آلمان غربی شدند و برنامه مسافرت آنهادچار تاخیر واختلال شد .

یک سخنگوی پلیس آلمان‌غربی اظهار داشت که ٦٠نفرازمسافران عرب که روز دوشنبه قصد خروج از فرودگاه مونیخ را داشتند بازداشت شدند تا درباره هویت آنها تحقیق شود .علاوه براین ٥۷ مسافر دیگر عرب که‌قصدورود به مونیخ را داشتند در فرودگاه این شهر با مخالفت‌مقامات‌مسئول روبرو شدند و آنها را علیرغم اعتراضهایشان سوار هواپیماهائی که به خارج از آلمان‌غربی‌میرفتند کردند .

سخنگوی پلیس‌اضافه کرد که‌در ساعات مختلف روز گذشته جمعا ٥٠٠ مسافر عرب که قصد خارج شدن از آلمان غربی را داشتند مجبور شدند پیش از عزیمت بـه پرسشهای متعددی که برای شناسائی هویت‌آنهاصورت‌میگرفت پاسخ دهند . آنعده از مسافران عرب که از پاسخ دادن به حتی یک سئوال خودداری میکردند بلافاصله بازداشت میشدند .

خبرهای کوتاه

توافق ایران و شوروی در مورد صدور بارنامه

سخنگوی راه آهن دولتی ایران اعلام کرد .

در کنفرانس اخیر بین‌ایران و شوروی موافقت شد بارنامه کالا های وارداتی و صادراتی از ایران به اروپا واز اروپا به ایران مستقیم از مبدا تامقصد صادر شود .

درگذشته هنگام حمل کالااز آلمان به ایران بارنامه درچند کشور اروپائی تجدید میگردید.

تهیه پروتئین از نفت

توکیو ـ روزنامه «نیکان‌کوگیو»در درشماره‌امروزخود گزارش‌داده است که ژاپن تصمیم گرفته‌است تکنیک تهیه پروتئین را از مواد نفتی دربعضی کشور های در حـال توسعه از جملـه ایران، الجزایر، کویت ، مصر، لیبی و اسرائیل بمورد اجرا بگذارد .

این‌کار بوسیله « سازمان ملل متحد برای‌توسعه‌صنعتی» انجام خواهد شد.

روزنامه ژاپنی اضافه کرده است: بسیاری از کشور ها که دچارکمبودمنابع پروتئینی‌هستند میخواهند صنعت تهیه پروتئین از نفت‌رادربرنامه های صنعتی کردن کشورهای خودقراردهند. کشورهای تولید کننده نفت می توانند مقادیر زیادی پروتئین‌از پارافین به قیمت ارزان بدست آورند.

آموزش هنری کارگران

عصر دیروز مرکز آموزش هنری‌کارگران‌وابسته به‌اداره کل تربیت بدنی و تفریحـات سالم وزارت کار بوسیله‌خانم معارفی معاون وزارت کـار افتتاح شد در این مرکز بـه کارگران در رشته‌های‌نقاشی‌ـ مجسمه سازی ـ خطاطـی ـ عکاسی ـ نقالی ـ روزنـامه نگاری آموزش داده‌میشود.

بازگشت از اروپا

آیت‌الله سید محمد مشکوة از سفراروپابه‌تهران بازگشت

اهداء ساعت مخصوص

والاحضرت مهناز به ۱۰نفر از روشندلان عضو انجمـن دوستداران‌توانخواهان‌کشور که در فعالیت های‌اجتماعی موفقیت‌شایان بدست‌آورده‌اند ساعت‌مخصوص نابینائی‌اهدا فرمودند و برای آنان‌درامور تحصیلی‌موفقیت آرزوکردند.

کنگره باستانشناسی در انگلستان

دیروز ششمین کنگره بین‌المللی باستان‌شناسی و هنر ایران در شهر آکسفورت‌انگلستان توسط پرنسس الکساندراکـه ریاست افتخاری کنگره را بعهده دارد افتتاح شد.

شناخت حرفه و فن کلاس‌کارآموزی مدرسین

اولین دوره کلاس‌کارآموزی مدرسین شناخت حرفه و فن دانشسرا های راهنمائی‌صبح امروز در باشگاه معلمان‌تهران افتتاح شد .

در این کلاس ۹۰ نفر از مدرسان شناخت حرفه و فـن سراسر کشور شرکت دارنـد وبا آخـرین روش تدریس شناخت حرفه و فن آشنـا خواهند شد .

انتصابات

مهندس پرویز صفاری‌معاون پیشین عملیات سازمان بنادرو کشتیرانی بسمت‌معاون‌کشتیرانی وامور دریائی و مهندس بیژن فضل‌اللهی بسمت معاون بندری وامور صنعتی بنادرو کشتیرانی منصوب شدند.

کارخانه تولید پنبه بهداشتی توقیف شد

پیرو بازرسی های اکیپ های بهداشتی وزارت‌بهداری از کارگاهها و مراکزساختن وتهیه پنبه‌های بهداشتی‌انبار کارخانه تهیه پنبه بهداشتی وهیدورفیل شیمی واقع در ده‌چهاردانگه به علت عدم اجرای‌مقررات‌بهداشتی توقیف گردید .

پنجمین کنفرانس انقلاب آموزشی

صبح فردا در پیشگاه‌شاهنشاه کار خود راآغاز می‌کند

★دو دانشگاه شهرستانی‌در ارزشیابی مقام اول و دوم را کسب کرده‌اند

صبح فردا درپیشگاه شاهنشاه آریامهر،پنجمین کنفرانس‌انقلاب آموزشی دررامسر آغاز بکار میکند .

دراین کنفرانس آقای هویدا نخست وزیر ، آقای علم وزیر دربار شاهنشاهی ، آقای دکتر کاظم‌زاده‌وزیرعلوم‌وآموزش‌عالی، خانم دکتر فرخ‌روپارسای وزیر آموزش‌وپرورش، آقای مجیدی وزیر کار و امور اجتماعـی ، روسای دانشگاه ها و مدارس عالی ، دکتر باهری معاون وزارت دربـار شاهنشاهی ، معاونین وزارت علوم و آموزش وپرورش،مدیرکل اموردانشجوئی وزارت‌علوم ، کارشناسان سازمان برنامه و علوم و آموزش عالی شرکت دارند .

درکنفرانس امسال برای اولین مرتبه وزیر امور خـارجه و وزیرکار و امور اجتماعی‌نیز دعوت شده‌اند که چون وزیـر امور خارجه در مسافرت می باشد،نماینده وی‌شرکت خواهد کرد و وزیر کار نیز امسال‌به جمع شرکت کنندگان اضافه شده است .

گزارشها

درجلسه افتتاحیه‌که درپیشگاه شاهنشاه آریامهر خواهد بود ، آقای هویدا نخست وزیر ودکتر کاظم‌زاده وزیر علوم و آموزش عالی‌وهمچنین سازمان بازرسی شاهنشاهی‌آموزش‌عالی،گزارشی ازفعالیت های یکساله دانشگاه ها و مدارس عالی بعرض می رسانند و پس از خاتمه جلسه افتتاحیه،کمیته‌هائی‌برای‌رسیدگی بکارهای‌گذشته‌وتعیین خط مشی آینده آموزش عالی تشکیل می شود و ظرف دو روزبحث و تبادل نظر میکنند وگزارشهائی تهیه مینمایند که درجلسه اخر که احتمالا صبح جمعه خواهد بود بعرض شاهنشاه آریامهر خواهدرسیدتا درصورت‌تصویب بصورت قطعنامه و دستورالعمل کار دانشگاه ها و مدارس‌عالی منتشر گردد . معمولا مطالبی که‌برای صدور قطعنامه ازطرف کمیته ها جمع آوری میشوددر جلسه اختتام ، برای تصویب‌به عرض شاهنشاه آریامهر میرسد ونظریات‌و راهنمائیهای‌شاهنشاه درمورد بهبود و بالارفتن سطح آموزش عالی در این قطعنامـه گنجانیده میشودو سپس‌دستور‌ـ العمل دانشگاه‌ها و مدارس‌عالی قرار میگیرد .

بیلان یکساله

سازمان بازرسی شاهنشاهی آموزش عالی کارنامه برای کار کرد یکساله‌دانشگاه ها ومدارس عالی‌تهیه نموده که درکنفرانس رامسربه‌پیشگاه‌شاهنشاه‌آریامهر تقدیم میشود و بقرار اطلاع‌مقام اول و دوم را دراین ارزشیابی دو دانشگاه شهرستانی بدست آورده‌اند که رئیس یکی ازآنها اززمان انقلاب آموزشی تاکنون مصدرکار است و دیگری مدت کوتاهی است‌که ریاست‌دانشگاه مذکور را بعهده گرفته است .

علاوه برگزارش های فوق ، هریک‌از دانشگاه ها و مدارس عالی نیز گزارشی از کار های انجام شده خود به کنفرانس ارائه میدهند وسازمان تحقیقات وبرنامه‌ریزی وزارت علوم نیز گزارشی ازفعالیت های یکساله خود برای آشنائی دانشگاهیان بخدمات‌این سازمان تهیه نموده است .

اهم‌مسائلی‌که روز های‌آینده درکنفرانس رامسر مورد بحث‌و بررسی قرار میگیرد ، بیشتر روی مسائل دانشجوئی و کم و کیف آموزش دراین سطح می باشد همچنین‌پیاده کردن‌منشور انقلاب آموزشی رامسر که در سال ۱۳٤۷ به تصویب‌شاهنشاه آریامهر رسیدمورد ارزیابی‌قرار میگیرد و از کار دانشگاه ها و مدارسی که تاکنون موفق به انجام آن نشده باشند انتقاد میشود .

پیش بینی هوا

هوای سواحل دریـای مازندران نیمه ابری دربعضی نقاط ابری همراه با رگبـار خواهد بود .

هوای استانهای سیستان و بلوچستان صاف تا کمـی ابری گاهی همراه باوزش‌باد در سطح زمین و غبار محلی پیش بینی می‌شود .

هوای سواحل دریای‌عمان، جزایر تنب و ابوموسی کمی تا قسمتی ابری و احتمالا بـا رگبار های خفیف خواهدبود.

هوای استانهای فـارس ، کرمان ، اصفهان و نواحـی غربی ایران ، خوزستان و استانهای آذربایجان صـاف همراه با لکه های ابر و در بعضی نقاط غبارآلودخواهد بود .

هوای تهران صاف همراه با لکه های ابر پیش بینـی می‌شود .

گرمترین نقطه در٢٤ ساعت گذشته ایرانشهر با حداکثر ٤٢ و حداقل ٢٤ درجه بالای صفر و خنکترین نقطه سقز با حداکثر ۲۹ و حداقـل ۷ درجه بالای صفر بوده است.

حداکثر درجه حرارت‌تهران در اینمدت ۳۱ درجه وحداقل آن ۱۸ درجه بالای صفر بود.

حداکثر درجه حرارت‌امروز تهران نسبت به روز گذشته یک درجه گرمتر خواهد بود.

تازه‌ترین، دقیقترین وهیجان‌انگیزترین
گزارش ازآغاز تاپایان کشتار مونیخ

المپیک سپتامبر سیاه

گزارشی بزرگ از: هفت خبرنگار سندی تایمز در مونیخ، تل‌اویو ـ بیروت و پاریس

حادثه خونین دهکده المپیک وپس از آن کشتار فرودگاه مونیخ راکه به احتمال قریب به یقین موجی از عملیات تروریستی فلسطینی ها را علیه‌اسرائیل و عملیات انتقامی اسرائیلی ها را بدنبال خواهد داشت باید نقطه عطفی‌در تحولات منطقه عربی خاورمیانه دانست . بدین لحاظ و برای آنکه‌خوانندگان درجریان جزئیات حوادث خونین مونیخ قرارگیرند گزارش جامع و همراه با تجزیه و تحلیلی را که گروهی از خبرنگاران ونویسندگان روزنامه‌معتبر «سندی‌تایمز» تهیه کرده‌اند در چند شماره به نظر خوانندگان میرسانیم .

جاده‌ای که از میدان مسابقات المپیك در مونیخ ، به طرف غرب میرود دهکده واستادیوم المپیك‌رابه فرودگاه «فرانشتین فلدبورك» وصل‌میکند.فرودگاه «فرانشتین فلدبورك » که در صبح سه‌شنبه گذشته ، درطی یك نبرد خونین بین ، عده‌ای از چریکهای فلسطینی و افراد پلیس مونیخ یازده نفر در آن بقتل رسیدند ، یکی از پایگاه های هوائی نظامی است این فرودگاه در هفته گذشته ، صحنه قتل عامی بود که‌درحین برگزاری مسابقات المپیك به وقوع پیوست و بدون تردیدنام آن در تاریخ اسرائیل باقی خواهد ماند .

عده بسیاری را نظر بر این است که امکان اینکه ازوقوع حادثه خونین فرودگاه‌فرانشتین فلدبورك جلوگیری شود وجود داشت و آنچه در این فرودگاه اتفاق افتاد نتیجه اشتباه پلیس مونیخ بوده است و طرح‌صحیح و مناسب دیگری اگر اجرا میشد ، امکان داشت که ازقتل یازده ورزشکار اسرائیلی گروگان چریکهای فلسطینی‌و یك پلیس آلمان که در حین تیراندازی به‌چریکهاهدف گلوله مسلسل آنها قرار گرفت جلو گیری کرد و شاید حق بااین عده باشد و جلوگیری ازخون ریزی در فرودگاه مونیخ‌امکان پذیر بوده است شایدپلیس مونیخ بواقع در تیراندازی به چریکها اشتباه کرده و نمی‌بایست بعد از اینکه فول فراهم آوردن تسهیلات پرواز آنها و گروگانهاراازفرودگاه«فرانشتین فلدبورك » داده بؤد ، چنین‌بد عهدی میکرد و چریکها رابه گلوله می بست ولی بااین‌وضعی را که پلیس مونیخ با آن‌روبرو بود نیز بررسی کرد !

پلیس مونیخ در مقابله با چریکهای فلسطینی ، یکی از مشکل‌ترین و پیچیده ترین مسائلی که تا آن روز با آن روبرو شده بود و در شرایط نامساعدی میکوشید که گروگان های اسرائیلی را آزاد کند . بدون تردید در آن شرایط و در روبرو شدن با یك گروه‌از تروریستهای ورزیده و خبره که بخوبی تعلیم دیده و بطرز کار آشنائی داشتند بخصوص با در نظر گرفتن اینکه آنها حاضر بودند حتی‌در راه‌رسیدن به هدفی که داشتند از جان بگذرند ، امکانات دفاعی‌زیادی برای پلیس وجود نداشت و دستگیری این عده از جان گذشته و آزاد کردن گروگان ها هر دو با هم بعید به نظر میرسید .

مقامات پلیس مونیخ که در فاصله کوتاهی بعد از خبر یافتن از حمله چریکها به‌محل ورزشکاران اسرائیلی دهکده المپیك را با هجوم دهها نفر پلیس مسلح به صورت یك کمپ نظامی مسلح در آورده بودند ، شانس زیادی‌برای‌آزاد کردن گروگانها از محاصره چریکهای از جان گذشته و تعلیم دیده نداشتند در صورتی که ظاهرامر چنین مینماید که اغلب تصمیمات رابرای‌چگونگی آزاد کردن گروگانهاومحاصره دهکده المپیك و درمراحل‌اولیه برخورد و مذاکره با چریك‌های فلسطینی را رئیس پلیس مونیخ دکتر مانفردشرایبر و مشاورین و کارآگاهان درجه یك او پس از مشورت و کسب نظر از یکدیگر اتخاذکردند و حوادث خونین فرودگاه را موجب شدند، ولی بعداز حادثه خونین فرودگاه مونیخو بررسی وقوع این حادثه و شناخت ها و تحقیقات ما درباره‌چگونگی عواملی که پدیده آورنده آن بودند و همچنین انگیزه هائی که برای ایجاد آن وجودداشت به نتایج و استنباطهائی که در زیر به آنها اشاره می کنیم ، رسیدیم . مادریافتیم که‌مقامات اسرائیلی حتی از آغاز ماه اوت پیش‌بینی کرده بودند که ممکن است، چریکهای‌فلسطینی به ورزشکاران اسرائیلی در دهکده المپیك حمله کنند .

* **مقامات اسرائیلی از ارتباط کامل و همکاری بین گروه های مختلف چریکهای عرب و سازمانهای تروریستی آلمان غربی نظیر سازمان معروف «بادرمینهوف» آگاه بودند و میدانستند این گروهها با یکدیگر همکاری نزدیك دارند .**

* **مقامات اسرائیلی میدانستند نبرد ها و حمله های آنها به چریکهای فلسطینی که منتج به حوادثی نظیر حادثه خونین فرودگاه لود شد ، ازطرف سازمانهای چریکی بدون جواب و عکس‌العمل باقی نمی ماند و بدون تردید چریکهای عرب نیز به انتقام جوئی از اسرائیلی ها دست به اقدامات تعرضی شدیدی خواهند زد .**

* **کابینه اسرائیل پیش از اعزام ورزشکاران اسرائیلی به دهکده‌المپیك تصمیم گرفته بود که یك گروه ازمحافظین مسلح را برای حفظ جان ورزشکاران و جلوگیری از وقوع حوادثی نظیر آنچه‌در دهکده المپیك اتفاق افتاد ، با ورزشکاران به مونیخ‌اعزام دارد ولی قبل از حرکت ورزشکاران به طرف مونیخ از این تصمیم صرفنظر شد و دولت اسرائیل فقط به فرستادن چند محافظ غیر مسلح همراه ورزشکاران ، اکتفا کرد .**

* **در دهکده المپیك امنیت لازم برای ورزشکاران وجود نداشت اما بیم از انتقاد مطبوعات ، مقامات مونیخ را از کماردن کارد های مسلح در اطراف دهکده المپیك و ایجاد یك سیستم امنیتی دفاعی از ورزشکاران بازداشت .**

* **پیش از برقراری مسابقات المپیك‌پلیس‌بین‌المللی‌تصمیم داشت که سیستم دفاعی و امنیتی برای جلوگیری از ورود افراد مظنون ومشکوك به دهکده المپیك و همچنین بطور کلی‌درمرزهای‌سرتاسر اروپا بوجود آورد ولی به‌علت محدودیت دامنه اختیارات و عملیات پلیس بین‌المللی و همچنین دلائل دیگری که هنوز معلوم نیست این سیستم امنیتی بوجود نیامد.**

* **وقتی که چریکهای عرب گروگانهای اسرائیلی رادر اختیار گرفتند تمام امید پلیس برای رهائی گروگان ها این بود که از چریکها اشتباهی سر بزند و در حین آن پلیس بتواند باصطلاح‌از آب گل‌الود ماهی بگیرد و گروگانها را رهائی بخشد ولی چریکها اشتباه نکردند! حتی یك اشتباه هم از آنها دیده نشد و این پلیس بود که نتوانست بخوبی ، وضع آنها و خود را درك کند .**

* **از آغاز ماجرا اختلاف مسئولیتها و اختیارات پلیس ایالتی و پلیس فدرال « پلیس مرکزی » آلمان سردرگمی‌ها و گیجی هائی دربین مقامات پلیس در انتخاب روش مقابله با چریکها بوجود آورد . وجود چهار نیروی مجهز ولی مجزا از هم پلیس در محل ، با اختیارات وحوزه فعالیت متفاوت نیز قدرت و افکار پلیس را از تمرکز در یک نقطه بازداشت و پراکنده‌کرد و درنتیجه‌حالت گیجی شدید در بین افراد پلیس ، ظهور کرد که‌میشد آنرا در تمام لحظات مقابله پلیس باچریکها حس‌کرد.**

پلیس مونیخ از همان اولین لحظه وقوع حادثه فقط به یک امکان برای گریزدادن گروگانها می‌اندیشید و آن بقتل رساندن چریکها و تیراندازی کردن به‌آنها بود و چون موفق نشد که در دهکده‌المپیک چنین نقشه‌ای را اجرا کند ، به فرودگاه چشم دوخت و فرودگاه را آخرین صحنه و مرحله‌ای دانست که‌میتوانست چریکها را بگلوله ببندد و درنتیجه بهیچ قیمتی حاضر نبوداین شانس را ازدست بدهد .

- **رئیس پلیس مونیخ دکتر شرایبر و مشاورین نزدیک او تعداد چابك‌دستان و تیراندازان پلیس را کمتر از تعداد لازم برای سنگربندی در فرودگاه تخمین زدندو از پذیرش کمکهائی که از طرف منابع‌دیگر امنیتی‌برای محاصره فرودگاه به آنها پیشنهادشد خودداری‌کردند. بهمین علت تعداد چابك دستان پلیس در فرودگاه کمبود وآنها نتوانستند پیش ازاینکه‌چریکها فرصت بیابند که گروگانهارا بقتل‌برسانند آنهارا ازبین‌ببرند وگروگانها را آزاد کنند .**

- **مقامات‌پلیس‌مونیخ هواپیمای بوئینگ را که قرار بود چریکها با آن به کشور دلخواهشان همراه گروگانها پرواز کنندتهی‌و بدون‌وجود افراد پلیس در محدوده ویا داخل آن رها کرده بودند و این عمل هم به چریکها و هم به پلیس برای تیراندازی بیکدیگر امکانات بیشتری داد .**

اگر قرار بود به چریکها حمله شود بهتر بودعده‌ای از افرادپلیس نیز دراطراف این هواپیما و یا داخل آن موضع بگیرند .

★ **یکی از اشتباهات بزرگ در طرح برنامه حمله پلیس به چریکها در فرودگاه « فرانشتین فلدبورگ » این بود که طراحان این حمله فکر نکرده بودند که‌قتل یک یا دو چریک ، دیگرچریکها را به‌خودداری ازتیراندازی و مقاومت و درنتیجه تسلیم شدن به پلیس مجبور نمی‌کند مقامات‌پلیس تصورکرده بودند در حمله به اولین چریک و قتل یک یا دو نفر آنها دیگرچریکها ازمقاومت دست میکشند و تسلیم‌می‌شوند !**

- **اشتباه بزرگتر از حمله این بود که مقامات پلیس تصور نکرده بودند که ممکن است چریکی تاآخرین نفس‌بجنگد و فکر نکرده بودند که آنها ازجان خودگذشته‌اند واگر راه گریز یا امکان بردن گروگانها را با خود نداشته باشند تاآخرین لحظه ممکن مقاومت خواهند کرد وحتی گروگانها را بقتل میرسانند.**

سپتامبر سیاه

برای اینکه بدانیم انگیزه اصلی چریکهای وابسته بسازمان سپتامبر سیاه که درحمله به‌دهکده المپیک و قتل قهرمانان اسرائیلی دست داشتند چیست و چگونه هدفهایی را دنبال میکنند ، بناچار بررسی در مورد چگونگی پیدایش سازمان سپتامبر سیاه لازم است برای شناخت انگیزه‌های اصلی پیدایش حادثه‌مونیخ باید به‌خاور- میانه باز گردیم و ریشه‌های اصلی موجودیت سازمان سپتامبر سیاه را در این منطقه بیابیم و چگونگی تشکیل چنین سازمانی را مطالعه کنیم .

در سپتامبر ۱۹۷۰ در جنگ خونینی که بین چریکهای‌فلسطینی و ارتش اردن‌بوقوع پیوست‌تعداد تلفات جانی چریکهای فلسطینی بیش از تمام چریکهائی بود که در جنگ شش‌روزه اعراب و اسرائیل بقتل رسیده بودند . ارتش اردن باسخت‌ترین وشدیدترین تعرضات به پایگاههای چریکها اساس تشکیلاتی آنها را درهم ریخت و آنها را متلاشی کرد و ضربات شدیدی بر سازمانهای چریکی وارد آورد .

خاطره سپتامبر ۱۹۷۰ بعنوان سپتامبر سیاه برای چریکهای‌باقی مانده فلسطینی بعنوان یک‌خاطره هولناک و شوم‌باقی ماند وتعدادی از چریکهائی که توانسته بودند از اردن جان سالم بدر برند وبا همین نام ، سازمانی بنام سازمان سپتامبر سیاه تشکیل دادند .

هدفهای اصلی این گروه نبردبا صهیونیست‌های اسرائیلی که عامل اصلی آوارگی فلسطینی‌ها بودند وهمچنین انتقامجوئی از کسانی بود که در اردن فرمان قتل عام چریکهای فلسطینی را صادر کرده بودند و به‌ارتش اردن فرصت‌داده بودند که چریکها را از کشور براند وعده زیادی ازآنها رابقتل برساند. باتشکیل گروه سپتامبر سیاه که یکی از متعصب‌ترین و افراطی‌ترین گروههای چریکی فلسطینی است و هدفهائی که‌این سازمان برای خود انتخاب کرده بود امکانات بیشتری برای نشان دادن تنفر و عکس‌العملهای شدید فلسطینی‌ها بوجود آمد که‌پدیده‌ای از آنرا در دهکده المپیک شاهد بودیم.

تایکسال پس از تشکیل سازمان سپتامبر سیاه هیچ یک ازکشور های عربی از وجود آن اطلاع نداشتند ودوم نوامبر ۱۹۷۱ بود که برای‌اولین‌بار نام«سپتامبرسیاه» توسط مطبوعات بین‌المللی انتشار یافت و دنیای عرب از وجودچنین سازمانی اطلاع یافت . در این‌روز افراد وابسته به سپتامبر سیاه توانستند با قتل نخست‌وزیر اردن وصفی‌التل در قاهره اولین ترور سیاسی را انجام دهند . چهار چریکی که در قتل وصفی‌تل دست داشتندو توسط‌پلیس قاهره دستگیر شدند وابستگی خود را به‌سازمان سپتامبر سیاه اعلام داشتند وباین ترتیب‌نام این‌سازمان برای اولین بار از دهان چهار چریک ترور کننده وصفی‌تل شنیده شد.

یکماه بعد افراد دیگری از این سازمان در لندن به سفیر اردن در انگلیس زیدالرفاعی حمله‌بردند واو را مجروح کردند سفیراردن توانست از مهلکه جان بدر برد ولی نام سازمان سپتامبر سیاه به عنوان عامل اصلی‌حمله‌به او بار دیگر برسرزبانها افتاد.

در آغاز فعالیت «سپتامبر سیاه» چنین مینمود که این سازمان فقط در فکرانتقامجوئی‌از سیاستمداران اردنی است .

ولی از آغازسال جاری‌چریکهای وابسته به‌سپتامبر سیاه در نقاط مختلف اروپا نیز ظاهر شدند وآنها در هلند ، آلمان غربی ،ایتالیا، دست به‌خرابکاری و عملیات تروریستی متعدد زدند و بتدریج دامنه فعالیت این عده توسعه یافت در ماه گذشته دو دختر انگلیسی توسط دو عرب جوان‌در رم‌ترغیب شدند که یک گرام رابه داخل‌یک هواپیمای بوئینگ ۷۰۷ العال که از رم به تل‌آویو میرفت بگذارند . این خواسته جوانان عرب انجام شد گرام که حاوی مواد منفجره بود در هواپیما منفجر شد ولی خلبان توانست باوجود خسارات زیادی که به هواپیمای مزبور وارد آمده بود آنرا بسلامت درفرودگاه رم فرود آورد.

یکی از رهبران سازمان چریکی سپتامبر سیاه عملیات‌تروریستی افراد این گروه راخود چنین‌توجیه می‌کند:

ـ وقتی‌ما درفلسطین برای‌عدالت وصلح می‌جنگیم کسانی که در راه ماقرار می‌گیرند نمیتوانند بی‌گناه باشند.

چریکهای فلسطینی هرگز بمثل دیگر سازمانهای مخفی اصراری‌در پنهان داشتن انگیزه‌ها وچگونگی طرح برنامه‌های تعرضی خود ندارند ایدئولوژی‌های مختلف و تضاد در انتخاب روش مبارزه، اغلب بین آنها نفاق می‌افکند و چریکها هیچگاه نکوشیده‌اند که این نفاقها ودودستگی‌ها را پنهان دارند و گاه محل استقرار نیروها وقرارگاههای خود بازگو کرده و رهبران خودرا معرفی کرده‌اند ولی در این میان سازمان سپتامبر سیاه روشی متفاوت‌با دیگرسازمان های چریکی دارد.

تنها رهبری که از این گروه شناخته شده است ونام او برده شده وگفته میشود در کشورچین تعلیمات لازم را برای رهبری‌یک سازمان چریکی فرا گرفته است شخصی باسم «ابوجهاد» است که گفته میشود هرچندروز یکبارمحل اقامت خود را تغییر میدهد.

ابوجهاد بزبان عربی بمعنی‌پدر جهاداست «جنگ‌مقدس» است و بنابراین ابوجهاد نمیتواند نامی برای شخص باشد وممکن است تنها یك نام مستعار باشد که چریکهای سپتامبر سیاه برای‌رهبر خود برگزیده‌اند.

افرادی کهسازمان سپتامبر سیاه را تشکیل داده‌اند به جناح چپ‌گرای سازمان چریکی‌الفتح وابسته بودند . الفتح یکی از معروفترین وموفقترین گروههای چریکی بعد از جنگ شش روزه اعراب و اسرائیل بوده است و موفقیت و معروفیت‌و توسعه فعالیتهای‌تعرضی همین گروه بود که ملک حسین را ناچار کرد به مبارزه و نبرد با آنها برخیزد وحوادث خونین سپتامبر ۱۹۷۱ رابوجود آورد.

درزمانی که ارتش ملک حسین به‌چریکهای فلسطینی الفتح حمله راآغاز کرد یاسرعرفات رهبر این گروه در قاهره بودو دیگر رهبران آن در لبنان‌وسوریه پراکنده‌بودند. یکی از رازهائی که سپتامبر سیاه در حفظ آن میکوشد پنهان داشتن رقم تعداد چریکهائی است که به این سازمان وابسته هستند کسانی که در قتل وصفی‌التل در قاهره دست داشتند اظهارداشتند که افراد وابسته به گروه سپتامبر سیاه ۵۰۰ نفر هستند ولی روزنامه النهار چاپ بیروت‌تخمین زده‌است که تعداد افراد وابسته به‌این گروه ۶۰ نفر هستند ویکصد نفر دیگر تحت تعلیم هستند، روزنامه النهار در یکی از شماره‌های‌ماه مه گذشته یک چنین برآوردی راچاپ کرده بود ولی در طول یکسال تاکنون ۲۰۰ عرب از سنین ۱۶ تا۲۵ از اسرائیل به‌الجزیره که گفته میشود پایگاه اصلی سپتامبر سیاه در آن قرار دارد گریخته‌اند تا در آنجا تعلیمات لازم چریکی را فرا گیرند.

ناتمام

بسمه‌تعالی

مژده راجع به‌گرمابه گلستان‌شهمیرزاد

چند سالی بود که حمام گلستان شهمیرزاد متروک وقابل استفاده نبود واین امر ازجهاتی موجب ناراحتی اهالی شده بود تا اینکه اخیرا آقای حاج غلامحسین روحی شهمیرزادی حمام مذکور را خریداری نموده و بصورت وقف عام درآورده و اکنون بایستی بهمت اهالی تجدید شود و بطوریکه‌برآورد شده درحدود دویستو پنجاه هزارتومان هزینه آن میباشد که دو دستگاه عمومی‌وخصوصی‌مردانه‌وزنانه‌جدا ازهم ساخته شود شایسته است‌اهالی محترم شهمیرزادو سایربرادران ایمانی در این کار خیرباما همکاری نموده تاهرچه زودتر شروع‌بکار نمائیم و جهت تسهیل شرکت کنندگان در این موسسه خیریه حسابی به شماره ٦٤ دربانک ملی شهمیرزاد افتتاح گردید تا مومنین ازهرجا بتوانند باماهمکاری نمایند ضمنا در حدود مبلغ سیصدهزار ریال از هزینه این ساختمان از اموال مرحوم اصغر صانعی شهمیرزادی جوان ناکام تامین خواهد شد.

محمد مومنی شهمیرزادی

ثبت نام دانشجویان دانشگاه جندی‌شاپور

ثبت‌نام دانشجویان سال دوم به بالای کلیه رشته های‌دانشگاه جندی شاپور فقط از اول تا ششم مهرماه انجام می پذیرد .

دانشگاه جندی شاپور
آ ـ ۴۲۰۶۸

آغاز هفته دوم نمایش در

سینه‌موند

نمایش دهنده فیلمهای مخصوص کودکان‌و نوجوانان تمام خانواده هائیکه‌علاقمند به فیلمهای خوب و سالم هستند

شیرین‌ترین قصه جهان اقتباس‌ازداستان مشهور «هزارو یکشب»،باظرافتی که تاکنون در فیلمهای کارتون کمتردیده شده است .

داستانی از هزار و یکشب

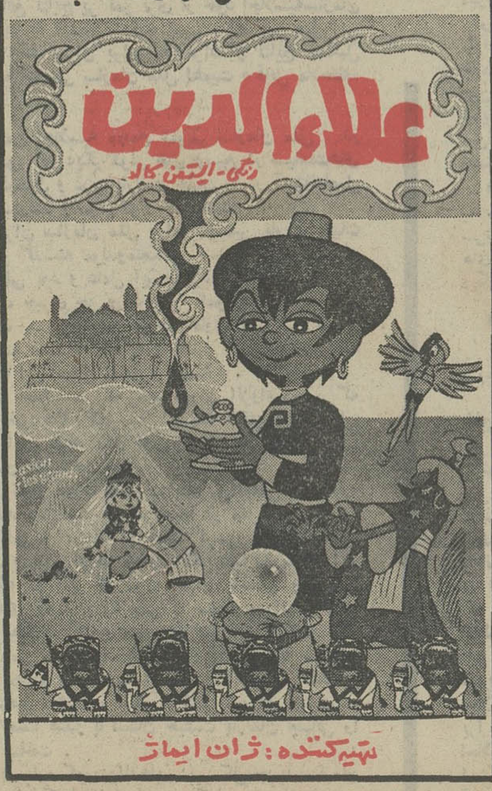

تهیه‌کننده : ژان ایماژ

بخاطر دو ساعت تفریح و استراحت حتما تمام افراد خانواده خود را برای نمسای‌این‌فیلم قشنگ همراه بیاورید

یکی دیگر از محصولات ماشین سازی تبریز بازار عرضه شد

الکتروموتورهای تمام بسته ۳ فاز

از ۱/۱ کیلووات تا ۱۵ کیلووات

این الکتروموتورها پس از بارها امتحان ودقت درکار آن مطابق با استانداردهای جهانی در اختیار مصرف کنندگان قرار میگیرد

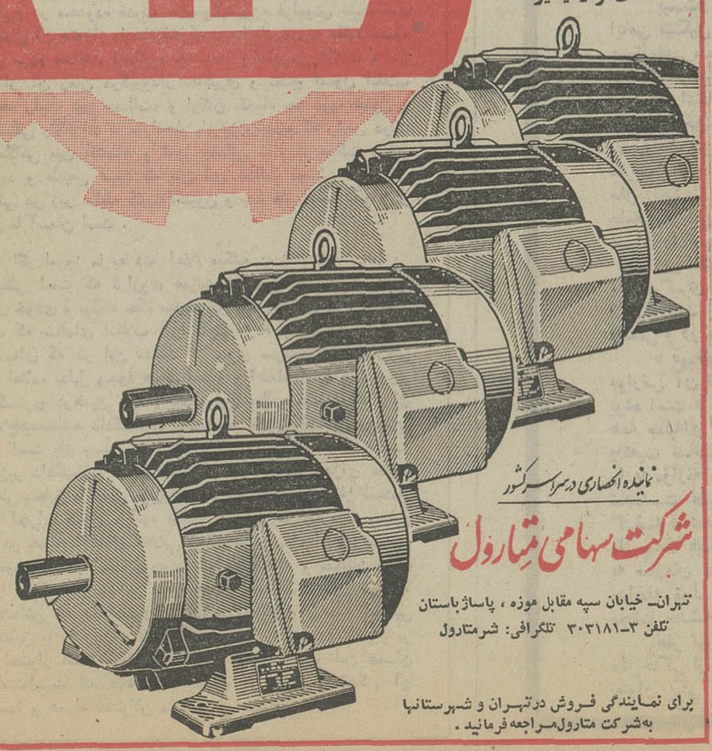

نماینده انحصاری در سراسر کشور

شرکت سهامی متارول

تهران ـ خیابان سپه مقابل موزه ، پاساژ باستان
تلفن ۳ـ۳۰۳۱۸۱ تلگرافی: شرمتارول

برای نمایندگی فروش در تهران و شهرستانها به‌شرکت متارول‌مراجعه فرمائید .

سرمقاله

شهرها وارتباط مستقیم تلفنی

دیروز تلفن خودکار قزوین شروع به کار کرد و اعلام شد که تا آبان ماه شش شهر دیگر یعنی آبادان ، کرمانشاه ، تبریز ، رضائیه، اراک و مشهد به شبکه تلفن خودکار «ماکروویو» خواهند پیوست .

طی چند ماه اخیر تهران، قم، کاشان، اصفهان، شیراز، اهواز، خرمشهر، رشت، بابل در مسیر خط ارتباطی «مایکروویو» قرارگرفته‌اند و ساکنان این شهرها میتوانند در هر لحظه ارتباط تلفنی برقرار کنند بی‌آنکه محتاج مراجعه به «کارپر» ومکالمه‌ازطریق مراکز تلفن باشند .

این تحول بزرگ در سیستم مخابراتی کشور بی‌شبهه در تسریع تحولات اقتصادی و اجتماعی کشور تاثیر بسزا خواهد داشت چرا که ارتباطات و مواصلات بزرگترین عامل توسعه اقتصادی و رشداجتماعی است . از دورترین زمانها که بشر وسیله ارتباطی جز چهارپایان دراختیار نداشت اصل براین بود که هر آبادی یا هر شهری درمعرض تردد قرار میگرفت و باصطلاح سر راه مسافران و کاروانهای تجارتی واقع میشد بسرعت رنگ و رونق بخود میگرفت ، وضع محیط عوض میشد ، سطح معرفت عامه بالا میرفت و این تحولات حتی بر روحیه و طرز فکر و طرز تلقی مردم اثر میگذاشت همچنانکه عکسش‌هم صادق بود. یعنی همینکه راه کاروان‌رو تغییر میکرد و شهری از سر راه به دور می‌افتاد ولو همه نوع مواهب طبیعی رانیز مهیا داشت بتدریج رشد پیشرفت آن کاستی میگرفت ، از رونق می‌افتاد و عقب میماند چندان که گاه بکلی متروک و ویران میشد .

امروز هم که عصر ارتباطات و مواصلات و مخابرات شگفتی‌آور است و بشر ، در حالیکه روی تپه‌های ماه اتومبیل میراند با وسایل سرگیجه‌آور مخابراتی به تحقیق و تجسس در اسرار کهکشانها می‌پردازد ، باز این اصل نافذ است . باز هم ارتباطات و وسایل ارتباطی موثرترین ضامن توسعه و عمران بشمار می‌آید و بهمین ملاحظه در برنامه پنجم عمرانی کشور که پلی به‌سوی تمدن بزرگ نام گرفته ، توسعه مخابرات وسایل ارتباطی با اهمیت خاصی محل توجه قرار گرفته است .

مسئولان امر در وزارت پست‌وتلگراف وتلفن به‌خبرنگار اطلاعات اظهار کرده‌اند با جایگزین شدن سیستم «مایکروویو» بجای تلفن کارپر، سیستم کارپر در مسیرهای کوتاه و برای تامین احتیاجات مخابراتی روستاها و شهرهای کوچک مورد استفاده قرار خواهد گرفت . بعبارت دیگر درحالیکه خطوط اصلی مخابراتی کشور با سیستم «مایکروویو» تجهیز میشود روستاها و شهرهای کوچک نیز با استفاده از تاسیسات «کارپر» دارای تلفن خواهند شد . باتوجه به اینکه تامین آب سالم و رسانیدن برق به روستاها ازاصول برنامه پنجم عمرانی است پیداست که ارتباط تلفنی نیز بنوبه خود کار تجدید بنای جوامع‌روستایی ایران را تسریع خواهد کرد .

در اینجا تذکری لازم بنظر میرسد و آن اینست که درسازمانهای مملکتی باید به موازات دگرگونیهای فنی و تکنیکی عوامل انسانی نیز بقسمی تجهیز و مهیا شود که ارتباط منطقی ایندو مختل نشود و نیروی انسانی در کار انطباق دادن خود بامحیطی که درسایه پیشرفت تکنولوژی پدید می‌آید احساس ضعف و ناتوانی نکند . چون ماشین با همه توانایی خود محتاج استعانت مغز و ابتکار آدمی است و اگر نیروی انسانی از هماهنگی با تکنولوژی عاجزباشد ماشین پیوسته‌دچار اختلال خواهد بود .

مسائل ایران

از : مفسر مسائل قضائی روزنامه اطلاعات

بخشی پیرامون نطق اخیر نخست‌وزیر

لزوم تحرک بیشتر درامور قضائی

آقای هویدا نخست‌وزیر در یک مراسم قضائی ، اقتصاد را وارد بحث کرد و باین نتیجه رسید که اقتصاد ما بجائی رسیده که یک عدالت قضائی بسیار متحرکی رااحتیاج دارد

آنچه رئیس دولت عنوان کرد حق مطلب بود ، اماکافی نبود بدانجهت که در بادی امر ممکن بود برای عده‌ای این تصور پیش آید که اصولا «قضا» بدون «عدالت» هم ممکن‌است و تصریح آقای نخست‌وزیر باینکه پیشرفت اقتصادی ما نیاز به تحرک بیشتری در عدالت قضائی است بدینجهت بود ، درحالیکه رئیس دولت یادآور این مطلب شد که اقتصاد ما نیاز به عدالت قضائی بسیار متحرک دارد یعنی آنچه تاکنون داشتیم برای روزگار پیش از انقلاب واقتصاد مربوط به آن زمان بود ولی اینک بموازات جهش اقتصادی در عدالت‌قضائی هم تحرک لازم است تا ملازمه با جلب بیشتر همه سرمایه‌هائی باشد که بسوی اقتصاد زمان انقلاب سرازیر شده است .

برای آنها که‌سنین عمرشان به‌پنجاه میرسد مسلما «عدالت قضائی» در محدوده قدرت «کاپیتولاسیون» فراموش نشده‌است و بدنبال آن هنوزاز یادهانرفته که درسالهای قدرت «فئودالیسم» برای مردم «عدالت قضائی» چه معنا و مفهومی داشت و باز بعد از آن زمان درگیرودار جاگیری و نضج اصول انقلاب باز هم رابطه بین «عدالت» و ارکان «قضا» چه دوره تحول و همبستگی راگذراند تا سرانجام بامروز رسیدیم که رئیس دولت درهمگامی بین اقتصاد و امور قضائی توام با عدالت سخن میگوید و طبیعی است که بین این عدالت قضائی تا عدالت قضائی در زیر سلطه کاپیتولاسیون و بعد فئودالیسم تفاوت از زمین تا آسمان است .

اگر امروز ما به دنیا اعلام میکنیم دستگاه قضائی ما در شرایطی است که ترازوی عدالت ، بدون کم‌ترین ناموزونی برای خودی و بیگانه حکم میدهد این یک ادعا نیست ، حقیقتی است که سالهای انقلاب آنرا ثابت کرده و میلیون میلیون سرمایه‌ای که در این مملکت از سوی سرمایه‌داران خارجی بکار افتاده بدلیل وجود همین اعتبار و اعتماد است واگر وزیر دادگستری درهمین مراسم یادآوراین مطلب میشود که برای اصلاح‌همه‌جانبه دادگستری یکسلسله اقدامات‌اساسی پی‌ریزی شده است باز بهمین دلیل وقوف به برنامه‌های انقلابی است و وزیر دادگستری میخواهد ابزار کار هم در اجرای عدالت قضائی منطبق با همان موازین باشد که انقلاب خواهان است . زیرا اجرای قانون ، آنهم قوانین انقلابی هرآینه فاقد وسایل کار در حد برنامه‌های انقلابی نباشد بدون شک آن سرعت‌عمل که مورد انتظار است بوجود نخواهد آمد . و سخنان آقای وزیر دادگستری هم بر محور همین اصلاحات دور میزد ، اصلاحاتی که دادگستری بدون محافظه‌کاری با دید انقلابی و منطبق با مقررات و ضوابطی که دنیای اقتصادی امروز بر آن استوار است مسائل را حل و فصل کند و این همان خواسته‌ایست که همه اصلاح‌طلبان در تعمیم و تحکیم آن همصدا و همراه مسئولان دادگستری هستند .

سوریه شوروی را برمصر ترجیح میدهد

از : النهار چاپ بیروت

روزنامه البعث «سوریه» طی مقاله‌ای «انقلابیون» جهان عرب را از گرایش بسوی غرب برحذر داشت و یادآورشد که آزمودن مجددروابط باغرب هیچگونه بهره‌ای نخواهد داشت ، و تنها راهی که دربرابر انقلابیون باقی مانده است ، راه دوستی با شوروی است زیرا هر راه دیگری آنانرا در معرض خطر قرار میدهد .

این اولین‌بار است که روزنامه رسمی سوریه بطور روشن و بدون اینکه نامی از دولت مصر ببرد، از روش آن‌درقبال شوروی و جهان‌غرب بشدت انتقادمیکند و همچنین این‌اولین‌بار است‌که‌اختلافات موجود میان قاهره و دمشق در مورد روشنان در قبال مسکو ، از صحنه گفتگو و جلسه به صفحات مطبوعات و صحنه تبلیغات رسمی منتقل میشود.

بهمین جهت میتوان گفت سوریه که از طریق فدراسیون جماهیر عرب با مصر و لیبی پیوندهائی دارد ، روشش به عراق نزدیکتر است تا به مصر و لیبی . لذا گفته میشود که روابط میان دمشق و قاهره ممکن است بمرحله‌ای دورتر از مرحله سردی بگراید.

البته اخبار گونه‌گونی وجود دارد که همه دلیل براین میباشد که این روابط عملا از مرحله سردی گامی پیشترنهاده است، از جمله اینکه خلبانان مصری‌که در یک پایگاه هوائی‌نظامی سوریه‌خدمت میکنند بدولت مصر اطلاع داده‌اند که بعلت ضعف حمایتها و کمکهای میگانیکی سوریه‌ایها قادر نیستند به منظورتقویت و حمایت نیروی هوائی سوریه ، با هواپیماهای میک خودپرواز کنند.بهمین جهت مسئولیت هرگونه حوادثی راکه ممکن است بوقوع بپیوندد ، بعهده خدمه مکانیک سوریه میگذارند.

درصورتیکه سوریه‌ایها مسئولیت عدم پرواز خلبانان مصری را به خود آنها واگذار میکنند و آنرا زائیده عدم مهارت مصریان در خلبانی میدانند.

این یکی از حوادث بیشماری است که همه دلالت برسردی روابط میان مصر و سوریه میکند .

نکته‌ای را که در اینجا باید به آن اشاره شود این است‌که مطبوعات‌سوریه مسئله روابط مصر و شوروی را بهمان روش مطبوعات‌شوروی حلاجی وبررسی میکنند و در بررسی گرایش مصر از شوروی به غرب، موضوع اسلحه مدرن را از یاد میبرند.

ژنرال حافظ الاسدقبلا مسئولیت‌تیرگی روابط مصر و شوروی‌را بگردن‌شوروی انداخته و گفته بود که شوروی قبل از اینکه به وضع مرحله حساس‌تری‌برسد، باید روشش را درمورد اسلحه تغییر دهد .

ولی حالا که روزنامه «البعث» هنگام بررسی روش مصر ، این جنبه رابدست فراموشی میسپرد و یادآور میشود که دوری از بلوک شوروی منجر به ضعف دولتهای انقلابی منطقه‌میگردد ،معنی‌اش آن است که دولت بعثی سوریه‌نمیخواهد که عامل پیوند روابط میان مسکو ودولت های انقلابی انگیزه نبرد علیه‌اسرائیل باشد ، بلکه منظورش آن است که‌عامل روابطشان ، همان انگیزه ایدئولوژی باشد.

برای روزنامه «البعث»سوریه این‌مسئله اهمیت ندارد که مسکو ، اسلحه مورد نیاز دولت‌های عربی منطقه را جهت‌نبرد با اسرائیل‌برای‌آنان بفرستد یا نفرستد، بلکه منظورش‌آن است‌که حمایت‌شوروی از دولت‌های انقلابی عرب ، بهرقیمتی که باشد ، همچنان ادامه یابد، حتی اگر به بهای دوام حالت نه جنگ و نه صلح تمام شود . حالتی که دولت‌های عرب برای ماندن در قافله عقب‌ماندگی، قسمت عمده درآمدهای خودرا به منظور خرید اسلحه میپردازند . همان اسلحه‌ای که برای انقلابیون عرب هم ثابت شده است که قادر به شکست اسرائیل نیست .

صلح در ویتنام

درحالی که دنیا هنوز سرگرم جنجال مونیخ و سروصدا های طرفداران طرفین در خاورمیانه است ، کاخ سفید واشنگتن با نهایت‌آرامش ومتانت‌برنامه تنظیم‌شده‌رابمرحله‌اجرا درمی‌آورد.

چنانکه بارها در این یادداشت‌هاتذکر داده شده این‌حقیقت دارد بتدریج روشن میشود که ملاقاتهای تاریخی نیکسون از سران پکن و مسکو ، اگر ظاهرا اختلافات ایدئولوژیك یا تبلیغاتی دوجناح جهان امروز را حل نکرده باشند، مسلما هم مسکو و هم پکن با رهبران دنیای آزاد توافق کامل کرده‌اند که هرگونه تصادمی بین آنها جزنابودی عالم انسانیت‌نتیجه‌ای نخواهد داشت و براین اساس برای مسائل بزرك و مهم جهان یك برنامه عمیق تهیه کرده‌اند و حتی میتوان ابراز اعتمادنمود که زمان و مهلت معینی برای حل هریك از مسائل جهان‌درنظر گرفته شده است .

برای نویسنده قطعی است که هنوز نوبت رسیدگی بمسائل خاورمیانه عربی و هرنوع جنجالی جنبه جهانی بخود نخواهد گرفت چنانکه وتوی امریکا در مورد شکایت سوریه و لبنان‌از حملات اخیر اسرائیل و سکوت شوروی و چین را بتوان دلیل برآن دانست که در برنامه کار قدرتهای بزرك مسائل‌مهمتری بیشتر از مسئله خاورمیانه وجود دارد و باتمام علاقه‌ای که بخصوص دولت اسرائیل به روشن نگاهداشتن این آتش‌نشان میدهد دول باخبری میکوشند با استمالت از اعراب آبی بر آن بریزند . البته اسرائیل میخواهد حداکثر استفاده را ازفرصت پیش‌آمده آنهم در موقع نزدیك شدن انتخابات بنماید . ولی پرزیدنت نیکسون و مشاورانش با خونسردی راه اساسی خود را میروند و جز عملی‌شدن برنامه صلح در ویتنام به هیچ چیز دیگر نمی‌اندیشند .

تصور نکنید که اگر تاقبل‌از انتخابات صلح در ویتنام‌برقرار نشود صدمه‌ای به انتخاب شدن نیکسون میخورد، زیرا چه‌جنگ ویتنام پایان یابد و چه ادامه پیدا کند نیکسون برای بار دوم انتخاب خواهد شد زیرا برنامه هائی که رئیس جمهور امریکا برای تامین یك‌صلح پایدار در جهان تنظیم نموده انتخاب‌مجدد او را تامین کرده است .

درعین‌حال میتوان احتمال داد که ایجاد صلح در ویتنام‌قبل‌از نوامبر امسال که موقع اخذرای برای انتخابات ریاست‌جمهوری است با شرایطی که براثر فشارهای سیاسی چین و روسیه بر ویتنام شمالی بوجود آمده و بمبارانهای مداوم شهر های‌ویتنام اکنون ویت‌کنك ها در شرایط صلح خود تعدیل نموده وآماده شده‌اند که با مقامات ویتنام جنوبی همکاری نمایند از سوی دیگر مذاکرات سفیر امریکا با ژنرال‌وان‌تیو و آمادگی‌نامبرده برای همکاری با ویت‌کنك ها اعلام شده است .

بهمین سبب است که هنری‌کی‌سینجر مشاور پرزیدنت ـ نیکسون با شتاب راهی مسکو گردیده است .

صاحبنظران سیاسی یقین‌دارند که‌حرکت عجولانه کی‌سینجر به مسکو آنهم در موقعی که نماینده ویتنام شمالی مذاکرات مهمی با سران کرملین داشته جز برای مطالعه شرایط جدید ویتنام شمالی نمی‌تواند باشد. زیرا در وضع حاضر هیچ‌موضوعی در سیاست امریکا مهمتر از مسئله ویتنام نمی‌باشد که حضور مشاور مخصوص رئیس جمهور امریکا را لازم شمرد .

امروز در تاریخ

۱۲ سپتامبر ۱۹۵۳ ـ نیکیتا خروشچف به عنوان دبیر کمیته مرکزی حزب کمونیست شوروی تعیین شد. چندی بعد ،وی به نخست‌وزیری شوروی برگزیده شد خروشچف پس از استالین ، اولین نخست‌وزیر شوروی بود که سمت دبیر کلی حزب کمونیست این کشوررا دارا بود .

خروشچف روش و سیاست خارجی شوروی را تغییر داد و تز «همزیستی مسالمت آمیز » را عنوان کردو در دوران حکومت او از خشونت سیاست شوروی کاسته شد .

وی کوشید که «پرده آهنین » را تا حد امکان از میان بردارد و تا حدی موفق شد و همین اعمال او سبب شد که چین وی را تجزیه طلب بنامد و اختلاف دو کشور بزرك جهان کمونیست از همین جا آغاز شد .

۱۲ سپتامبر ۱۹۴۳ ـ بنیتو موسولینی دیکتاتورایتالیاکه درمهمانخانه‌ای در دریاچه براسیانلو زندانی بود بوسیله چتربازان آلمانی ربوده شد و آزاد گردید .

از : الرای‌العام

ترجمه : شهرام

بازگشت سیهانوك به کامبوج

در خبرگزاریها آمده بود که در محافل دیپلماتیك پکن بازگشت پرنس‌نوردوم سیهانوك رهبر بر کنار شده کامبوج‌به پنوم پن در آینده‌ای قابل پیش‌بینی که با تاییدواشنگتن صورت خواهد گرفت ، از این پس به عنوان یك احتمال‌قریب به یقین تلقی میشود .

از عجائب اوضاع درکشور کامبوج این است که پرنس سابق سیهانوك که درماه‌مارس ۱۹۷۰ از مقام خودبر کنارشد، اینك بصورت تنها پناهگاه و ملجاء مردم کامبوج درآمده است .

هیچکس نمیتواند انکار کند که چه تماسها و مذاکرات محرمانه‌و غیر محرمانه‌ای برای پایان دادن به جنك ویتنام صورت میگیرد ، و مبارزات انتخابات‌ریاست‌جمهوری امریکا چه عکس‌العمل و تاثیری بر اوضاع این کشور دارد .

و چون کشور کامبوج ، همسایه ویتنام است ، لذا بدون شك پایان جنك ویتنام اثری ژرف در اوضاع آن بجا خواهد گذاشت . بهمین جهت عده زیادی از ناظران سیاسی این پرسش‌رامطرح میکنند که دولت ژنرال لون نول و یا پرنس سیهانوك چه نقشی رامی توانند در این مورد ایفا کنند .

امریکائیان پس از گذشت دو سال‌واندی‌باین‌نتیجه‌رسیدند که پرنس سیهانوك هنوز هم در کامبوج محبوبیت دارد ، و رژیمی نه هم اکنون برآن کشور حکومت میکنددر طبقات مختلف و حتی ارتش مورد نارضائی قرار گرفته است .

محافل مختلف میگویندپس از اینکه جنك خاتمه یافت و صلح بر هندوچین حکمفرما شد. امریکائیان چگونه‌خواهند توانست از «لون نول »ویارانش حمایت کنند ، در حالیکه هم اکنون در خفا خود را آماده‌می کنند تا دست از هم پیمان‌خود در سایگون یعنی ژنرال تیو بشویند ، و از همه مهمتراین. که اگر در نظر بگیریم که خط مرز میان کامبوج و همسایگانش هنوز مورداختلاف است .

شکی نیست که گسترش دامنه جنك در هندوچین این اختلاف را موقتا خاموش‌ساخته بود حالا باید دید پس‌ازخاموش شدن آتش جنك چه خواهد شد ؟

این انگیزه ایست که عده زیادی از ناظران سیاسی بین المللی را واداشته است ، تا بگویند که بر آمریکائیان مشکل است وجود سیهانوك‌را در گفتگو های فعلی ویتنام نادیده بگیرند . هم اکنون‌در یکی از کفه‌های ترازوی کامبوج مردی را می یابیم بنام‌سیهانوك که ظرف هفده سال حکومت تلاش فراوان کرد که کامبوج‌را باصطلاح خود به صورت«دشت صلح» درآورد . علاوه بر آن وی از محبوبیت اکثریت‌مردم در شهر ها و روستا ها و جانبداری پکن‌و هانوی‌برخوردار است. در کفه دیگر این‌ترازو مردی قرار گرفته که خوددرجه مارشالی به خود داده است ، این مرد «لون‌نول» میباشد که حتی نزدیکترین یارانش او را تنها گذاشته‌اند . گذشته از اینکه وی مردی است مریض علاوه بر این آمریکائیان پس از مدت کوتاهی دریافتند که فعالیت رژیم لون‌نول برای لکه دار کردن خاندان‌سیهانوك‌اثری زیاد در افکارعامه مردم کامبوج نداشته است .

مسئله دیگری را که مردم کامبوج متوجه آن شدند این بود که کشور آنان که در زمان سیهانوك کشوری آرام بود از موقع برقراری رژیم جمهوری لون‌نول‌به‌صورت‌صحنه نبرددرآمده که‌یکبار گلوله‌های توپخانه ویتنام شمالی بر آن فرو میریزد و گاهی دیگر بمباران های هواپیما های غول پیکر آمریکائی آرامشش را بهم میزند . در صورتیکه ملت کامبوج ملتی است مومن و معتقد باینکه جان هرجنبنده‌ای حتی جان‌یك مگس مقدس‌است و نباید به آن آسیب‌رسانید.

بهمین انگیزه‌است که‌گفته میشود ، سیهانوك در ماههای آینده نقش عمده‌ای درهرگونه راه‌حلی که‌برای‌اوضاع‌هندوچین پیدا میشود ، بازی خواهد کرد .

تظاهرات زندانیان در ایرلند

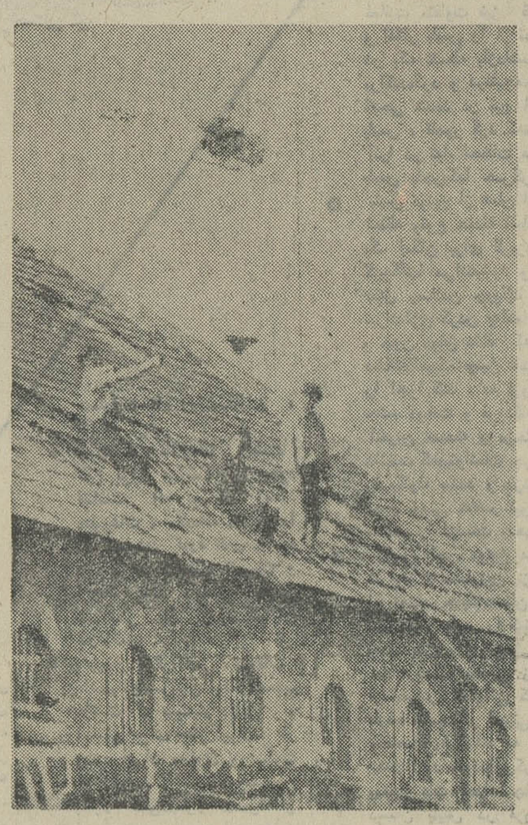

عده‌ای از زندانیان یک زندان ایرلند شمالی بروی پشت‌بام‌ها ریختند و علیه مقامات زندان و محدودیت آزادی خود تظاهراتی بپا کردند. رئیس زندان برای متفرق ساختن این عده ازنیروهای نظامی کمک‌خواست. عکس لحظه‌ای را نشان میدهد که یک هلیکوپتر نظامی برای بررسی وضع بر بالای بام زندان و برفراز زندانیان پرواز میکند .

عکس رادیوئی اطلاعات

یادداشتهای سیاسی روز

ایران در اجلاسیه مجمع عمومی

* اعضای هیئت نمایندگان ایران در بیست و هفتمین اجلاسیه سازمان ملل متحد ظرف هفته آینده رهسپار نیویورك خواهند شد تا در آنجا به وزیر خارجه و معاون سیاسی او که قرار است اوائل هفته آینده در پایان دیدار از ترکیه به‌ایالات متحده بروند به پیوندند .

مقدمات شرکت فعالانه ایران در اجلاسیه قریب‌الوقوع ملل متحد از مدتها قبل فراهم گردیده و مهمتر از آن ملاقات‌های متعددی است که وزیر خارجه و یاران نزدیك او در فرصت اقامت در نیویورك با وزیران خارجه و روسای هیئت های‌سیاسی کشور های مختلف خواهند داشت .

اعتقاد بر این است و تجربه گذشته نیز موید این حقیقت بوده که نتایج حاصله از این ملاقات ها و تبادل نظر های‌دو جانبه در اغلب مواقع نتایج پر ثمر تری از خود اجلاسیه‌سازمان ملل برای کشور ها به ارمغان آورده است . اما بهر حال این بدان معنی نیست که تهران برای مذاکرات و نتایج تشکیل اجلاسیه های مجمع عمومی سازمان ملل اهمیت « قابل ملاحظه» قائل نیست .

بیست‌و هفتیمن اجلاسیه مجمع عمومی سازمان ملل در ایامی تشکیل میشود که دیگرگونی های وسیع در سیاست‌های بین‌المللی ، روابط‌شرق و غرب پارلمان جهان را در آستانه‌فصل جدیدی از حیات سازنده و موثر قرار داده است .

به اعتقاد تهران سازمان ملل برای نخستین بار در حیات ۲۶ ساله خود سال گذشته مولدومنعکس کننده تحولاتی‌شگرف در روابط بین‌المللی بود و عامل این تحولات که هم چنان با سرعت ادامه دارد ، چیزی جز ورود چین کمونیست به سازمان ملل نبود . کتاب سبز وزارت خارجه حاوی اشارات کامل‌و جامعی در این زمینه است‌که تجزیه و تحلیل آن عمق نظریات تهران را نسبت به این تحول روشن‌تر میسازد .

این اشارات حاکیست که ختم دوران انزوای چین که با رای‌گیری «تاریخی» ۲۵ اکتبر سال گذشته « تثبیت وتسجیل» شد نه فقط یك پایان بلکه آغاز دوره تازه‌ای در روابط‌بین ـ المللی و در سازمان ملل‌متحد بود .

« بهم‌خوردن تعادل قدرت ها در روابط بین‌المللی که آثارو عوارض آن از چند سال پیش‌بی سروصدا در ملل‌متحد مشهود بوده است « باناکامی » امریکا در حفظ کرسی تایوان‌انعکاس همه جانبه‌ای یافت و بیش از هر زمان دیگر دنیا را متوجه این واقعیت ساخت که دو «ابر قدرت » جهان بایستی وضع‌خود را با موازنه جدیدی که از ورود چین به صحنه بین‌المللی ناشی شده‌است تطبیق دهند . کتاب سبز در تشریح کارنامه سال گذشته مجمع عمومی می گوید با آنکه ورود چین به سازمان ملل‌متحد «تکان محکم و حرارت و جنبشی امیدوار کننده » به سازمان ملل‌متحد بخشید ، لیکن ناکامی شورای امنیت در مداخله موثر در جنك هندو پاکستان حیثیت پارلمان جهانی را مجددا خدشه‌دار ساخت .

نظر تهران در باره کورت‌والدهایم دبیر کل جدید سازمان ملل‌حاکی از پشتیبانی کامل از او است . کتاب سبز ازوالدهایم بعنوان یکی از چهره های سرشناس و مورد اعتماد و احترام محافل سازمان ملل یاد می کند و تقارن انتخاب او را با ورود چین و مسائل ناشی از آن که بدوران تازه‌ای در سازمان ملل آغاز گردید بفال نیك می گیرد .

در انتظار سیاست وروش چین

اجلاسیه سال گذشته مجمع عمومی سازمان ملل‌متحد با تثبیت موقعیت چین کمونیست‌درپارلمان جهانی عنوان اجلاسیه‌ای «تاریخی» یافت ، و در حقیقت ورود چین به ملل متحد دیگر مسائل مطروحه در اجلاسیه را تحت‌الشعاع کامل خود قرار داد . از گزارشهائیکه از مقرملل متحد در نیویورك به تهران میرسد چنین میتوان استنباط کرد که اغلب کشور های جهان و بیش از همه دو قدرت بزرك آمریکا و شوروی انتظار این را دارند که‌دراجلاسیه امسال مجمع عمومی ، چین واقعیت‌موجودیت خودرا به نحو موثرتری به رخ سازمان ملل بکشد . شرکت چین در جلسات آخرین اجلاسیه سال گذشته با آنکه بطور شاید و باید تصویر روشنی از نظریات چین نسبت به مسائل بین‌المللی بدست نداد ، معذالك اغلب محافل جهانی بطور جسته و گریخته در این نکته متفق‌القولند که یکن صرفنظر از دوری از پارلمان جهانی با تجربیاتی نه کمتر از دیگران‌با به ملل‌متحد گذاشته است . بدین ترتیب با توجه به سابقه امر سرنوشت اغلب مسائل مهم و مطروحه ولاینحل که در اجلاسیه های گذشته مجمع عمومی مطرح بوده امسال بیش از هر سال دیگر در گرو نظریات و روشی است که چین ابراز کند.

مبارزه بین‌المللی با تروریسم‌جهانی

در تشریح آنچه امسال در مجمع عمومی خواهد گذشت بدرستی نمیتوان به طبقه بندی از نظر اهمیت پرداخت .

معذالك بحران های خاورمیانه ، شبه قاره هند ، مسئله خلع سلاح ، مسئله آفریقای جنوبی ، رودزیا و مستعمرات آفریقائی پرتقال و مسئله پناهندگان مانند سال گذشته درصدر دستور مذاکرات واجلاسیه امسال خواهد بود .

با حادثه خونین مونیخ اینك جای هیچگونه شك وتردید نیست که پیشنهاد مربوط به ایجاد یك نوع همکاری بین ـ المللی برای جلوگیری از توسعه تروریسم و اعمال خلاف‌قانون و انسانی مقام برگزیده‌ای در مذاکرات امسال خواهد داشت . در این زمینه در محافل سازمان ملل این اعتقاد وجود دارد که میان سازمانهای تروریستی ، چه چپ و چه راست ، در نقاط مختلف جهان ، یکنوع تماس و همکاری بوجود آمده‌که عدم توجه در مبارزه با آن دنیا را با مشکل بزرگی در آینده نزدیك روبرو خواهد کرد . از جمله مسائل مهم دیگر در دستور اجلاسیه امسال تشکیل سازمان وابسته دیگری به ملل‌متحد برای جلوگیری از آلودگیهای محیط است . در این زمینه ، اجلاسیه مصوبات و پیشنهادات کنفرانس بهار گذشته در استکهلم را بررسی میکند و میتوان انتظار داشت که در تصویب آن تردید بخود راه ندهد .

بحران خاورمیانه با توجه به حوادث اخیر و یك هفته گذشته بخش مهمی از مذاکرات امسال را بخود اختصاص خواهدداد. مسئله خاورمیانه در اجلاسیه سال گذشته تحت‌الشعاع بحران شبه قاره هند و جنك هندو پاکستان قرار گرفت و اعراب را به هدفهای سیاسی‌شان در این اجلاسیه بطور باید و شاید نائل نکرد .

ائتلاف مخالفان پرزیدنت‌بوتو

* گزارش های واصله از پاکستان از بروز مشکلات جدیدی برای دولت‌فعلی‌پاکستان حکایت‌دارد. این‌مشکلات درنتیجه‌ائتلاف مخالفان ذوالفقار علی بوتو رئیس جمهور پاکستان که تنهاوجه مشترك میان آنان مخالفت با «بوتو» است بروز کرده.

این ائتلاف اینك مهمترین بحث سیاسی را در پاکستان تشکیل میدهد و ناظران سیاسی در باره آن عموما چنین‌اظهار عقیده میکنند که چنانچه نتیجه این ائتلاف به سقوط دولت بوتو منجر گردد ، پاکستان یکبار دیگر در معرض تجزیه‌و آنگاه جنك های داخلی قرار خواهد گرفت .

نگرانی از اوضاع جاری زمانی ابراز شد که گروه های دست راستی به تحریك عوامل خارجی از «تیکاخان» رئیس ستاد ارتش خواستند که با آنها همدست شده و با یك کودتای نظامی به عمر حکومت بوتو پایان دهد . بعد از افشای این مطلب که حقیقت آن هیچگاه مورد تائید یا تکذیب قرار نگرفت چند تن از رهبران احزاب مخالف بوتو راهی اروپا شدندواینك اجتماع آنان در لندن شایعات جدیدی را در پاکستان ورد زبان ها ساخته . وزیر اطلاعات پاکستان پریروز برای نخستین بارحاضر به ابراز عقیده در باره این شایعات شد و گفت گروهی از سیاستمداران پاکستان که در حال حاضر در خارج بسر می‌برند سرگرم توطئه‌ای هستند که هدف آن تکه‌تکه کردن خاك کشور است .

رهبران احزاب مخالف بوتو هر یك به بهانه های مختلف پاکستان را ترك گفته‌اند . خان عبدولی‌خان رهبر حزب عوامی ملی بمنظور معالجه از بوتو اجازه سفر به لندن گرفت . بعداز او سردار عطاءالله بنگال وزیر ارشد ایالت بلوچستان پاکستان و پس از او چند تن دیگر از رهبران مخالف یکی بعد از دیگری رهسپار اروپا شدند و اینك جملگی در لندن بسر می‌برند .

بدنبال حضور «اتفاقی» رهبران مخالف در لندن ، این شایعه عنوان شد که رهبران مورد بحث بدستور و به اصرار دولت پاکستان برای ملاقات با مجیب‌الرحمن نخست‌وزیر بنگلادش که اینك دوران نقاهت را در سویس میگذراندراهی‌اروپاشده‌اند. اما دولت پاکستان این شایعه را دیروز تکذیب کرد و ازحضور و نقشه رهبران مخالف سلب مسئولیت نمود . تحولات جاری که بهر حال حقایق مربوط بدان بزودی فاش خواهد شد به تدریج توجه ناظران سیاسی جهان را نیز بخود معطوف میکند. و این ناظران در تشریح این تحولات با آنکه از آن ها با عنوان «نگران کننده» یاد میکنند در عین حال معتقدند که‌اسلام آباد و دولت بوتو با هوشیاری کامل ناظر بر تحولات جاری‌اند و بوتو که پایه های قدرت‌اش را روی حمایت اکثریت قریب به اتفاق مردم پاکستان بنا نهاده به اندازه کافی قدرت دارد که بتواند هر گونه توطئه برای تجزیه مجدد پاکستان را در اندك مدتی سرکوب کند .

۲

سفرنامه «نوذر آزادی» از جشن هنر شیراز

اشتکهاوزن نازه موهاشو دیدی ؟!

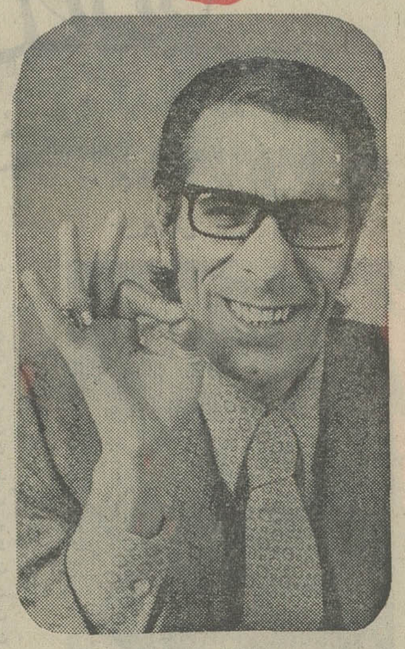

نوذر آزادی

ساعت ۹ صبح که از خواب پریدیم هنوز رفقا تحت استیلای غرش آزار دهنده کولر هتل آرمیده بودند . خوب چه می توان کرد من در خستگی با آنها قرییم و آنها در بی‌تابی وشیفتگی با من غریب . بهر صورت بعداز صبحانه مختصری سرو صورت را صفا میدهم و برای بررسی برنامه های فستیوال و تهیه بلیط های مربوط از پلکان هتل سرازیر میشوم . وقتی به خیابان های شیراز قدم میگذاری فی‌الفور مردم عادی را میتوانی از تمشک‌گران و مدعوین جشن هنر تشخیص دهی هم از لحاظ آرایش و پیرایش وادا واصول و هم از جهت ریتم و حرکت . بعقیده من نه‌بار که عزیزحافظ نه شاه چراغ و نه سرو های سبز سرفراز هیچکدام باندازه آهنگ کند ، ریتم روان و حالت تعویق و تعلیقی که در حرکت مردم این شهر است نمیتواند وجه مشخصه شیراز باشد . گویا این شهر باتکیه به آن پشتوانه بی بدیل‌شعر و ادبش در مقابل یورش عظیم ماشین رنك نباخته و روش و رفتار خود را از دست نداده است . همه چیز کند می ـ گذرد بخصوص رفت و آمد گارسونها و اجرای دستورات شما توسط آنها .

وقتی ازگرسنگی بجان آمده‌ای ویا از تشنگی له‌له میزنی و نان و آبی طلب میکنی باجمله «چشم کاکو جان » پیشخدمت وبعد هم لااقل با سه ربع‌ساعت انتظار روبرو میشوی و کم‌کم باورت میشود که این آب‌است که‌می گذرد نه عمرتو ! وشاید بهمین خاطر است که من‌پیوسته جشن هنر را همراه و توام با لحظات انتظار یکجا وهمزمان بخاطر می آورم . در این کندی و تعلیق هیچ تعمد و تصمیمی بچشم نمیخورد این کندی و بی خیالی در نفس زندگی‌شیراز و شیرازی جاری و ساری است گویا باین طریق بتو آدم از تهران آمده پرشتاب عرق کرده میگویند :

« با این عجله و شتاب کجا میروی ، بکجا میخواهی برسی و کدام قدیس را زیارت کنی؟ در انتهای این جاده خبری نیست »

وقتی بطرف ماشینم میروم که به جانب تلویزیون راه بیافتم مبل فروشی جلو هتل نگاهی بمن میاندازد و مرا به خاطر می آورد . گرم وصمیمی سلام و علیك میکند و می ـ گوید :

« از پارسال تا حالا خیلی لاغر شدین » و من میگویم « خوب از پارسال تا بحال هم خیلی‌ها چاق شدن ، گناهش بگردن آنها » جلو غرفه‌ای که در کنار درورودی تلویزیون‌فارس برای فروش بلیط جشن هنر بر پا کرده‌اند مراجعین و خریداران بلیط ، فستیوالی‌از لباسهای رنگارنك و مد های مانوس و نامانوس تشکیل داده‌اند . نمیدانم این خاصیت جشن هنر است یا شهرشیراز که به تهرانی جماعت آزادی عمل بیشتری در آرایش و پیرایش و یله بودن را در حرکات و سکنات میدهد.شاید هم فراغتی باشد و استراحتی دور از چشم تیزبین و کنجکاو سرزهمسر ، درو همسایه ،ولی و والده و یا نیشخندی به‌ابروی گره افتاده ناصحان صالح .

موهای اشتکهاوزن:

چوانکی جلوی من ایستاده که بجای کمربند قطارفشنك پهنی بکمر بسته است . هر چقدر بحرکات پاستوریزه و خطوط ظریف چهره دست کاری شده‌اش خیره میشوم بالاخره دستگیرم نمیشود که اوکدام قلعه را فتح کرده و از نبرد کدامین اژدها برگشته است .

پرحرفی دو دختر خانم که لباسهائی به هیئت پرچم ینگه دنیا پوشیده‌اندبا متصدی‌فروش بلیط و بگومگو های‌هنریشان مهلت بچند آدم صبور ومشتاقی که برای ابتیاع بلیط آمده‌اند نمیدهد . یکی از دختر خانم ها می گوید : آقا برای فردا سرای مشیر بلیط اشتکهاوزنو دارین ؟ هنوز متصدی فروش جواب نداده آن یکی دخترمی گوید : «ول کن بابا مگه می‌ـ خوای سرسام بگیریم» که‌دختر خانم اولی میگوید « اواچطور دلت میاد اینحرفوبزنی . اشتکهاوزن نازه، موهاشودیدی؟ و من یك لحظه فکر می کنم که نکنه اشتکهاوزن با مو ـ هایش پیانو میزند .

بهرحال بلیط بعضی‌ازبرنامه ها موجود بود و بعضی دیگر ناموجود که ما بهمت و یاری چند تن از دوستان بنابسابقه «خواهش دارم » ناموجود ها را هم موجود کردیم البته در مقابل وجه رایج منتشره از طرف بانك مرکزی ایران .

انجام وظیفه و گوشت تلخی :

دو نکته اینجا تایادم نرفته است بازگو کنم که سخت‌لازم به نظر میرسد . یکی اینکه بعضی ها تا دم گاوی بدستشان میرسد خود باخته و بدساخته میشوند .

خارج از محدوده کار باتویار غارنداما‌دراین مواقع‌بدون اینکه توقع بلیطی یا عنایت تخفیفی داشته باشی تا سلام میکنی با یك جواب خشك « سلام آقا جان » باصطلاح شیر فهمت میکنند که ماموردند و معذور ، در حالیکه غافلند که « انجام وظیفه » و «گوشت تلخی» دو خط متقاطع هستند نه متوازی.

و اما نکته دیگر اینکه ،وقتی پول بلیط های خریداری شده را بمتصدی مربوطه تحویل میدادم،خانم میانسالی‌ازمراجعین که قیافه‌ای موقر و ظاهری‌مرتب داشت بمن گفت :«اوا آقای آزادی شما دیگه چرا بلیط میخرین ، مگه برای شمامفتکی نیس ؟» ووقتی بایشان گفتم که خانم چرا باید مفتکی باشد آنچنان تعجب کرد که می‌بینید تعجب‌اوچطور موجب تعجب‌بنده شده است .واقعا چرا ما نباید قبول کنیم که منزل قاضی‌گردو بسیار است ولی شماره دارد ، اگر حقیر برای‌تلویزیون کاری انجام‌میدهم‌اولا مجانی‌انجام‌نمیدهم ثانیا به‌سازمان جشن هنر چه ارتباطی داردوثالثا مگرفی‌المثل کارمندان بانك ملی مجاز به پرداخت و حیف و میل تمام اسکناسها و اسنادی هستندکه در دسترس آنهاست که بنده هم مجاز به پرداخت بلیط های جشن هنر باشم .واقعا چرا ما هنوز حدوحدود خود رانشناخته و مسائل را اینقدر بی جهت‌بهم ربط میدهیم و باهم قاطی‌میکنیم (قابل توجه دوستانی که در مورد خریدوتخفیف بلیط‌التماس دعا داشتند وای بسی بطنز و کنایه بار ها حقیر را به بی ـ عرضگی مفتخر فرمودند)واقعا جل‌الخالق ، فلانکس‌هنگام‌جشن هنردرشیراز هزاررقم‌آت‌وآشغال ساخت «هنك‌کنك» را به اسم سوغات و بقیمت خون بابای فروشنده میخرد ،ودکالایمپیکی ۱۲۰ ریال بالا میاندازد ، فقط بابت نزول اجلال به دیسکونك ۷۰۰ ریال ورودیه می پردازد و آنوقت‌برای‌تهیه‌بلیط‌برنامه‌ای‌که بخاطرش راهی‌شیراز شده است، صدها واسطه میتراشد و برای پرداخت ۱۰۰ یا۲۰۰ ریال‌مربوطه بغض گلویش را میگیرد و دستش با قیر به جیبش میچسبد .

فستیوال فی‌البداهه

جشن هنر امسال‌را بحق‌میتوان «فستیوال فی‌البداهه» نامید . با رجوع بخود برنامه‌ها و با مطالعه بروشورها و نشریات جشن هنر چنین برمی‌آید که هنرمندان این دوران حقانیت و اصالت احساس و قدرت خلاقیت از پیش پرداخته نشده را دریافته است . او از خطوط و سطوح مشخص‌وحساب شده و شسته و رفته بستوه آمده و به آمیزش نمایشگر و تماشاچی در یک فضا تحت یک شرایط و در یک زمان واحد رسیده است.

اینجاست که‌چهره اصیل وتابنده هنر مشرق‌و مشخصه با ارزشش یعنی خلاقیت خلق‌الساعه متجلی میشود ، چه در نمایش چه در موسیقی و چه در رقص .

اشتکهاوزن وقتی‌موسیقی خودرا در سرای مشیر اجرا میکند ، سر و صدای کودکان شاد و شیطان شیرازی و جیک جیک گنجشگان بر درخت نشسته را قسمتی از موسیقی خود میداند .

رقصندگان « مرس کانینگهام» از تاثیر وجود سوسکهائی که هنگام اجرای باله آنها در تاتر هوای آزاد به صحنه پر نور هجوم می آورند غافل نیستند «آربی» در نماشنامه «ناگهان» اوج بازی و انحنای پیشرفت واقعه را به اختیار هنرپیشه‌وفضای ساخته و پرداخته او و طرف مقابلش‌یعنی تماشاگر میسپارد . قدرت‌القائی بداهه سازی‌واقعیت مملوسی است که «پیتربروک» با دریافت و الهام از تاتر شرق در کتاب «فضای ـ خالی» خود از آن گفتگو کرده و سال گذشته هم حقانیتش را در ارگاست به نمایش گذاشت .بداهه سازی آن قدرت سیال و روان و دلچسبی است که ما اوجش را در تخته حوضی و حتی درتغزیه و نقالی داشته و داریم ولی‌آنقدر از کنار آن سرسری گذشته‌ایم که وقتی آنرا بزك کرده ، در لباس دیگر و به شیوه‌ای دیگر و حتی نه چندان قوی بما ارائه‌میدهند از بازشناسی و احراز هویتش عاجزیم .

حالا که صحبت از تاتر شرق و بداهه‌سازی بمیان آمد بد نیست اشاره‌ای بکنم به دو نمایش‌ایرانی عامیانه یابنا براسم جدیدالولاده آن «قهوه‌خانه‌ای» که بعنوان‌برنامه های جنبی در شیراز اجرا شدند «گلدونه خانم و مش رحیم» را در تهران دیده بودم . در قهوه‌خانه «کرامت» اجرا میشدکه ما دوسال پیش «فالگوش» ناکام در حنجره خفه شده را در آن اجرا کردیم هر چقدر پرس‌وجو کردم بالاخره دستگیرم نشد که ضرورت اجرای یک برنامه تکراری و اجرا شده در تهران چه بوده است آنهم در قهوه‌خانه کرامت .

بهر حال دو نمایشنامه کوتاه صمیمی است بااجرائی صمیمانه. در شیراز اصراری در دوباره دیدنش نداشتم‌هرچندلااقل شنیدن و باز هم شنیدن صدای خوش «رضا رویگری» در آن روز های دلتنگی برایم غنیمتی بود . و اما نمایش دیگر «پهلوان کچل» بود که اصلا بر مبنای یک نمایش روحوضی نوشته شده و عیبکار هم در این است زیرا نمایش رو ـ حوضی را من بازی گردنی میدانم نه نوشتنی اگر نمایشی چون «پهلوان کچل» نوشته شود و بر مبنای نوشته بازی گردد ، آنوقت پهلوانش اخته ازآب درمی‌آید و کچلش ، زلفداروابن پشت پا زدن به نمایش تخته حوضی است که اصالتش تنهاریشه در بداهه‌سازی دارد .

بهر حال راجع به این نمایش‌که توسط بچه های خوب شیراز اجرا شد در فرصت دیگر بقدر مجال حرف خواهم زد .

آقای قاطبه ، شما چرا بلیط می‌خرید ؟ خلاقیت هنرمندان غربی‌و بداهه‌سازی شرقی آنان

میگویند میشنویم که :

پوری‌بنائی در میان‌هنرپیشه های سینما تنها زنی است که باعلاقه زیاددر کارهای‌اجتماعی شرکت میکند از جمله کارهای او میتوان عضویتش در هیئت مدیره‌سندیکای هنرمندان‌شرکت در کلیه مراسم هنری و چندکار اجتماعی و خیریه دیگر را نام برد.

پوری بنائی

پلاکاتهای قلابی

بعد از پوری بنائی و جنجال او بایک تهیه کننده برسر تهیه پلاکاتی از بدن نیمه‌برهنه‌اش که‌بالاخره برسر در سینماها باقی ماند ، نوبت ژاله سام رسید که اخیرا تهیه کننده‌فیلم بدون اطلاع ژاله سام پلاکاتی از او تهیه میکند که او رانیمه برهنه نشان میداده است ، در حالیکه در فیلم چنین‌صحنه‌ای وجود نداشته است.

ژاله سام‌باقدامات قبلی و با شکایت به سندیکا از پخش این پلاکات جلوگیری میکند.

ژاله سام

کتایون یا ارغوان

راوی میگفت‌در ماههای‌اخیر که یک اکیپ فیلمبرداری در شیراز مستقر شده بود شاهد ماجراهای عجیبی بوده است‌او میگفت در پشت صحنه این‌فیلم پرجنجالترین صحنه‌های اخیر سینمای ایران بوقوع پیوست و ماجرا از آنجا آغاز شد که ایرج قادری اظهار میداشت چهره ارغوان برای نقش‌مقابل او خیلی جوان است و علاقمند است که با کتایون همبازی‌شود واین اظهار سلیقه مقدمه‌ای میشود برای اختلافات بعدی‌و دو دستگی‌در گروه فیلمبرداری وبالاخره کار به آنجامیرسدکه آقای‌بونیماردوربین فیلمبرداری را به گرو میبرد تا دستمزداو رابدهند وروانه تهران‌میشود و خانم کتایون که بدعوت قادری برای بازی در فیلم به شیراز می‌آید تقاضای خسارت میکند و جنجالهای دیگر ...

کتایون

ارغوان

تلویزیون

برنامه امروز وفردا

برنامه شبکه تلویزیون ملی ایران

سه‌شنبه

۱۸ـ۰۰ سلام شاهنشاهی‌و اعلام برنامه
۱۸ـ۰۵ آموزش برای کودکان روستائی
۱۸ـ۵۰ آموزش برای بزرگسالان روستائی
۱۹ـ۳۰ برنامه ورزشی
۲۰ـ۳۰ اخبار همراه با فیلمهای خبری
۲۱ـ۰۶ روزهای زندگی
۲۱ـ۵۵ برنامه مخصوص میلاد حضرت‌حسین(ع)
۲۲ـ۲۵ تئاتر
۲۳ـ۳۰ آخرین اخبار

نیمروز چهارشنبه

۱۲ـ۴۸ سلام‌شاهنشاهی و اعلام برنامه
۱۲ـ۵۰ اخبار نیمروزبخش اول
۱۳ـ۱۰ حفاظت ایمنی
۱۳ـ۱۵ فیلم گنجینه‌پوژن‌تن
۱۴ـ۰۰ بحث در متن و پیرامون زبان‌فارسی
۱۴ـ۳۰ اخبار

برنامه دوم تلویزیون ملی ایران

سه‌شنبه

۱۹ـ۳۰ سلام شاهنشاهی‌و اعلام برنامه
۱۹ـ۳۴ اخبار
۱۹ـ۴۰ در سرزمین‌های دیگر
۲۰ـ۰۰ ربرتاژ هفته
۲۰ـ۳۰ گذرگاه
۲۱ـ۱۰ واریته
۲۱ـ۳۰ اخبار
۲۲ـ۰۰ گریزپا
۲۲ـ۳۰ راهی بسوی آینده

تلویزیون آمریکا

سه‌شنبه

۱۷ـ۰۰ اخبار
۱۷ـ۰۵ ملوین دلتک
۱۸ـ۰۰ افسونگر
۱۸ـ۳۰ دنیای وسیع ، وسیع
۱۹ـ۰۰ اخبار
۱۹ـ۲۰ لوکال‌فیل
۱۹ـ۳۰ شو دوریس‌دی
۲۰ـ۰۰ شو دین‌مارتین
۲۱ـ۰۰ پری‌میسن
۲۲ـ۰۰ اخبار
۲۲ـ۱۰ شو دیک‌کاوت
۲۳ـ۱۵ کریستوفرها

تلویزیون آموزشی

چهارشنبه

۸ـ۰۰ ترانه‌ها و چشم‌اندازها
۸ـ۳۰ سلام شاهنشاهی
۸ـ۳۵ نیایش
۸ـ۴۵ رسم فنی
۹ـ۱۵ برنامه هنری
۹ـ۳۰ فیزیک برای همه
۹ـ۵۵ مکالمه انگلیسی
۱۰ـ۱۰ مسابقه طبیعی
۱۰ـ۳۵ فیلم آموزشی
۱۰ـ۵۰ شیمی برای همه
۱۱ـ۱۵ برنامه هنری
۱۱ـ۳۰ مکالمه انگلیسی
۱۱ـ۴۵ حرفه و فن
۱۲ـ۰۵ فیلم داستانی

برنامه‌های موسیقی که بطریقه استریوفونیک از رادیو پخش میشود

سه‌شنبه

۱۷ـ۰۰ موسیقی کلاسیک ازمونژارت، کوارتت های زهی
۱۸ـ۰۰ موسیقی فیلم
۱۹ـ۰۰ بهترین آهنگها
۲۱ـ۰۰ موسیقی کلاسیک از « شوستاکویچ » سنفونی شماره ۱۳
از « یاسکواسکی » سنفونی برای‌سازهای بادی
۲۳ـ۰۰ موسیقی ایرانی
۲۳ـ۳۰ آهنگهای نیمه شب

سرویس سریع‌السیر
خط کشتیرانی کنکوردیا
برنامه حرکت ازنیویورك

حرکت از نیویورك	ورود به بندر شاهپور
کشتی کنکوردیالند ۲۴ شهریور ۱۳۵۱	۲۳ مهر ۱۳۵۱
کشتی کنکوردیا و سرلند ۷ مهر ۱۳۵۱	۵ آبان ۱۳۵۱
کشتی کنکوردیا فون ۲۸ مهر ۱۳۵۱	۲۹ آبان ۱۳۵۱

برای کسب اطلاع بیشتر و تامین جا بنمایندگی کل در ایران
شرکت سهامی
لوانت اکسپرس ترانسپورت (ایران)
تهران : خیابان سعدی‌شمارهٔ ۴۴۷ـ تلفن ۳۰۵۳۱۳ و۵ـ۳۰۴۹۳۱
و یا به شعبات این شرکت در :
خرمشهر : خیابان فردوسی شماره۱۹۴ تلفن ۲۸۱۴ ـ ۲۸۱۵ ـ ۳۹۳۵
تبریز : خیابان فردوسی تلفن ۲۳۷۰ـ ۴۶۹۰
آبادان : شماره ۱۶ سان شابن بریم تلفن ۲۱۵۱

پرشکوهترین پدیده تاریخ سینما همچنان به پیش میتازد
آغاز چهارمین هفته نمایش در
سینماریولی

رنگی (تکنی کالر) ۷۰ میلیمتری با صدای استریوفونیك
باشرکت : کرك داگلاس . لورنس اولیور . جین سیموتز
چارلز لافتون . پیتر یوستینف . تونی کرتیس
بکارگردانی : استانلی کوبریك ● موزیك از : الکس نورث ● پخش از حسا مفیلم
شروع سئانسها ۱۱ صبح ـ ۲٫۳۰ ـ ۶ ـ ۹٫۳۰ بعد از ظهر

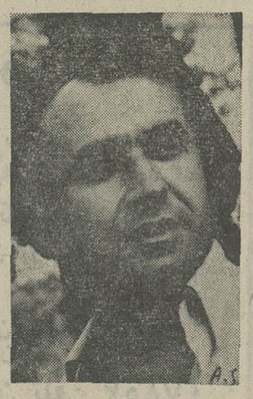

برای جشن ها و عروسی ها
ایرج مهدیان
و
سایر هنرمندان در
کانون هنرمندان
تلفن ۶۶۱۴۳۳

اطلاعیه هنرستان موسیقی ملك

هنرستان‌ملك زیرنظر آهنگسازان مشهور برای استودیوهای فیلمبرداری وتهیه‌کنندگان فیلم‌واستودیوهای صفحه‌پرکنی وخانمها و آقایانیکه مایل بخوانندگی‌باشند آهنگهای‌مختلفی عرضه‌میدارد
دروازه‌دولت . هنرستان‌ملك . تلفن : ۸۲۵۷۰۲

آگهی استخدام

سازمان رادیو تلویزیون ملی ایران بمنظور تکمیل کادر فنی خود در تهران ، از طریق امتحان کتبی و مصاحبه از داوطلبانی که حائز شرایط زیر باشندبرای‌کلاسهای اپراتوری ثبت نام میکند :

۱ـ دارا بودن دیپلم کامل متوسطه (شعبه ریاضی) .
۲ـ دارا بودن برگ پایان خدمت نظام‌وظیفه یا معافی غیر پزشکی .
۳ـ حداکثر سن ۳۰ سال .
۴ـ عدم اشتغال به تحصیل‌در مدارس عالی یادانشگاه‌ها.
۵ـ نداشتن تعهد استخدامی در سازمانهای دولتی و غیر دولتی .

از داوطلبان واجد شرایط درخواست میشود با در دست داشتن فتوکپی دیپلم ، فتوکپی معافی یا برگ خاتمه خدمت و دو قطعه عکس ۴×۶ حداکثر تا ساعت ۱۲ روز پنجشنبه بیست و سوم شهریور ماه ۱۳۵۱ جهت ثبت نام و کسب اطلاعات بیشتر به دایره استخدام این سازمان واقع در خیابان تخت طاووس ـ نبش روزولت مراجعه فرمایند .
۴۲۱۰۲ـآ

آگهی تغییرات‌شرکت سهامی خاص‌امریك آسیا ایران ثبت شده شماره ۵۱۸۷

برابر تصمیم مجمع عمومی عادی مورخ ۱۳۵۱٫۳٫۳۱ تغییرات زیردرشرکت نامبرده بعمل آمد ۱ـ ترازنامه‌وحساب سود وزیان شرکت بتصویب رسید ۲ـ هیئت مدیره موضوع آگهی شماره ۳۵۹۸٫۶ ـ ۲۸٫۴۰۵۰ تا مجمع عمومی‌سال آینده در سمت های خود ابقاء شدند ۳ـ آقای محمد خطیبی‌به سمت بازرس اصلی و آقای سیاط سوکازیان به سمت بازرس علی‌البدل برای مدت یکسال انتخاب‌شدند ۴ـروزنامه اطلاعات جهت‌درج‌و نشرآگهی ها و اطلاعیه ها تعیین شد .
م الف ۸۹۳۹
رئیس اداره ثبت شرکت ها ومالکیت صنعتی . مهدی‌ترقی
۴۱۹۲۲ـ۱

انتقاد

از : مسعود فقیه

تلفن قارقارکی بامیکروویو

این روزها شهری پس از شهر دیگر در شبکه ارتباطی میکروویو قرار میگیرد و شاید در آینده بسیار نزدیکی همه‌شهر های ایران با یکدیگر ارتباط مستقیم تلفنی بیابند .

مطلعی میگفت : آمدن دستگاههای میکروویو بایران بخاطر تلویزیون ملی بود و اگر ارتباط شبکه سرتاسری تلویزیون مطرح نبود باین زودیها میکروویو تاسیس نمیشد وبکار نمی‌افتاد .

حال اگر چنین باشد یا چنین نباشد بهرصورت‌جمع کثیری از گرفتاری مراکز کاریر راحت شدند و دعای خیرشان بدرقه راه بانی این کار است .

براستی اقدام شایسته‌ای بود و حق هم همین بود چه‌برای یک جامعه در حال پیشرفت و کشوری که در مسیر صنعتی شدن گام برمیدارد ارتباط سریع امری است لازم و ضروری و امید همه اینستکه مشکلات ناشی از دستگاه تلفن از قبیل اشتباه محاسبه حق‌المکالمه و قطع و وصل کابلهای شهری و اتصالی یافتن سیمها در برف و باران ، همه اینها بزودی از میان برود و شرکت تلفن براهی گام بگذارد که شایسته است وبروالی‌بیافتد که مورد قبول همه کس باشد .

اشکال عمده کار شرکت تلفن در وضع تلفنهای شهری‌است. اگر تلفن منزل مخلص خراب باشد چه فایده که مثلا از ساحل رود ارس بتوانم بدریای گنگ‌تلفن‌بزنم. اگر منت کاریر ومتصدیان کاریر را نمیکشم در عوض باید منت در و همسایه را بکشم که بهرحال : خم شود از بار منت پشت من !

هنوز که هنوز است با اینکه بمراکز تلفنهای شهری‌افزوده شده گاهی برای گرفتن یک نمره تلفن شهری باید ساعتها با شمارهگیر ور رفت و هنوز دو شماره نگرفته بوق مقطع اشغال را شنید در حالیکه در همان لحظه میتوان با تلفن از اهل وعیال پسرخاله در اهواز احوال پرسید و با آنها خوش و بش کرد .

راقم این سطور منکر اهمیت و ارزش ارتباط تلفنی بین شهرها نیست و بهیچ عنوان نمیخواهم این عمل ارزنده را تخطئه کنم .

ولی میخواهم بدانم چرا این شرکت تلفن که براحتی از سوراخ سوزن میگذرد ، گاهی اوقات از دروازه تو نمی‌آید و چرا وقتی که برطارم اعلی تکیه میزند زیر پای خود را نمی‌بیند .

شاهد این مسئله شکایت متعدد و مکرر اهالی چند بخش ، قصبه و ده حومه تهران ازجمله رباط‌کریم شهریار است که در ۳۶ کیلومتری تهران بسر میبرند وتا بحال چند بار در روزنامه درج شده و پاسخی بدان نرسیده . شاید باور نکنیدکه رباط‌کریم که ایستگاه بزرگ راه‌آهن شهریار در آن واقع شده است وقریب ده هزار نفر جمعیت دارد هیچگونه ارتباط مخابراتی با تهران ندارد و هرکس که با رباط کریم کاری داشته باشد ویا هرکس که از اهالی رباط کریم که با تهران کاری داشته باشد باید شش فرسخ راه را بکوبند و پیام خود را حضوری بهمدیگر برسانند .

نمیدانم ، شاید شرکت تلفن خواسته است که در حق‌اهالی رباط‌کریم اقدام خیری کرده باشد و موجب شود که وظیفه‌شرعی صله ارحام را بجای آرند . اگر جز این است من که دلیلی برای اینکه بخشی مجاور تهران از هرگونه وسیله ارتباط مخابراتی محروم باشد نمی‌بینم و گمان نمیکنم شرکت تلفن بتواند دلیلی در این مورد اقامه کند . چون اگر دلیلی داشت در پاسخ شکایات مکرر اهالی رباط کریم مینوشت .

یا اینکه بشهری مثل چالوس توجه کنید که برسر سه راه گیلان و مازندران و تهران قرار گرفته و مرکز تردد و تجمع مسافران بیشمار است . این شهر هنوز تلفنش تلفنهای مغناطیسی است و باصطلاح تلفنهای قارقارکی .

بی‌شک بسیاری دیگرازشهرها وبخشهای با اهمیت وضعی شبیه چالوس دارند وهنوزازتلفن‌شهری بمعنی واقعی بی‌نصیبند. چرا شرکت تلفن قبل از آنکه تلفنهای شهری را کمال بخشد و اصلاح کند به دستگاه میکروویو روی آورد . قاعدتا باید همان باشد که از قول مطلعی در صدر مقال یاد کردم .

من شخصا امیدوارم که این مشکلات از میان برداشته شود و اگر رفاهی در جهت مخابرات برای مردم کشور پدید آمده این رفاه شامل حال همه شهرها و بخشها شود وگرنه با داشتن تلفن قارقارکی و میکروویو بطور توام ، وضع تلفن ما نیز شبیه لباس بعضی خانمها میشود که چادر بسر داریم ، مینی‌ژوپ‌پوش هم داریم و مینی ژوپ پوش چادر بسر هم داریم .

مسئولین شرکت تلفن باید قبول بفرمایندکه در هرکاری باید توازنی برقرار باشد چون وقتی دو لنگه بار باهم متوازن نباشند بار کج‌میشود وبارکج هم بمقصدنمیرسد. خلاصه‌آنکه تا ابدالاباد فریاد مردم از دست شرکت تلفن به آسمان بلند خواهد بود .

تیمسار سپهبد صدری ریاست شهربانی کل کشور

کیاست ودرایت جناب سرهنگ مهدی ممتازی ریاست شهربانی قزوین وهوشیاری و مراقبت افسران وکارکنان آن اداره باعث شد اتومبیل مرا که در تهران بسرقت رفته بود در شهرستان قزوین کشف وبدون عیب و نقص باتمام وسایل بسرقت رفته باینجانب تحویل گردد. برای قدردانی از خدمات صادقانه ریاست شهربانی قزوین و کلیه کارکنان آن‌اداره برخود واجب دانستم مراتب را بعرض رساننده استدعا میکنم وسایل تشویق اینگونه افسران لایق رافراهم فرمایند.

سرهنگ دکتر علیمحمد مرعشی‌ـ اهواز
آ_۴۳۰۵۶

شرکت ملی نفت ایران برای خدمت در شرکتهای عامل‌نفت ایران (مناطق نفتخیز) بیکنفر متخصص در امور اقتصادی با شرایط زیر نیازمند میباشد .

۱ـ شاغل نبودن در سازمان های دولتی و موسسات وابسته به آن .
۲ـ ملیت ایرانی
۳ـ متدین بیکی از ادیان رسمی کشور
۴ـدارا بودن درجه لیسانس در اقتصاد یا حسابداری
۵ـ داشتن حداقل ۶ سال تجربه در حسابداری ـ بودجه ویا بررسیهای اقتصادی .
۶ـ دارا بودن برك معافیت دائم غیر پزشکی و یا خاتمه خدمت از وظیفه عمومی
۷ـ تسلط بزبان انگلیسی
۸ـ حداکثر سن ۴۰ سال

متقاضیان واجد شرایط میتوانند همراه با مدارك مربوطه ودو قطعه عکس ۴×۶ همه روزه باستثنای روز های جمعه و تعطیل حداکثر تا تاریخ ۳۰ر۶ر۵۱ از ساعت ۸ تا ۱۱ صبح باداره کل استخدام و کاریابی شرکت ملی‌نفت ایران واقع درتهران‌ـخیابان کاخ شمالی شماره ۷۶ مراجعه فرمایند .

آگهی مزایده

شرکت سهامی کارخانجات اتکا محصولات فرعی سه ماهه سوم سال جاری کارخانهای شماره یك و دو روغن کشی ورامین و همچنین کارخانه روغن کشی‌گنجه رودبار را از طریق مزایده بفروش میرساند ، داوطلبان میتواند برك شرایط مزایده را از امور بازرگانی شرکت دریافت و پیشنهاد خود را تا ساعت ۱۰ صبح روز شنبه ۱ر۷ر۵۱ به دفتر شرکت تسلیم و رسیددریافت دارند . م الف ۸۹۷۲

شرکت سهامی کارخانجات اتکا
آ_۴۱۹۲۰

چهل سال قبل درهمین روز

بحث درباره اوقاف در مجلس ادامه پیدا کرد

آقای دکتر محسنی کفیل وزارت معارف بدنبال مطالب خود درباره لایحه اوقاف گفت : تمام ممالک‌متمدنه تحصیل عمومی اجباری را درممالک خود تعمیم داده‌اند ، برای این است که افراد مملکت بتوانند سوادخواندن و نوشتن را داشته باشند . درمملکت ما امروز نمیتوان تعلیمات را اجباری کرد اگر دولت بخواهدتعلیمات‌ابتدائی اجباری و مجانی باشد باید دهمیلیون تومان خرج کنند حالا ازبودجه‌گذشته در کدام مدرسه و بدست‌چه‌اشخاصی و در کدام محل . مدارس‌فعلی مااغلب فضا ندارد ، چه بسا امراض که بین ۱۷ و ۱۸ ساله اشاعه پیدا میکند (یکی از وکلاء گفت‌معلمش‌رابفرمائید) در اغلب ممالک بعد از افتتاح مدارس در دهات کدخداها میگردند واگر یک طفل ۷ ساله باقی ماندهباشد ازپدرش می‌گیرند و تحویل مدرسه میدهند ، در فرانسه قانون تعلیمات اجباری یک قرن پس از تصویب عملی شد ، این مدارس فقط برای یاد گرفتن سواد خواندن و نوشتن است .

تحصیلات متوسطه و عالی مجانی نیست

کفیل‌معارف‌سپس گفت : درهیچیک از ممالک متمدنه مدارس متوسطه و عالی مجانی نیست . هرکس بودجه داشته باشد و بتواند میرود تحصیل میکند فقط یک استثنائی دارد ،اگر مثلا کسی پدرش در جنگ کشته شد و استعداد هم داشته باشد دولت کمک میکند . البته وزیر معارف سابق‌همکار بدی‌نکرده‌اند آمده‌اند گفته‌اند هرکس را کمیساریا عدم بضاعتش را تصدیق کرد مجانی خواهد بود و این‌برخلاف رویه تمام ممالک متمدنه‌است. مقصود از تربیت ابتدائی اینست که طفل خواندن و نوشتن را بداند و طوری تربیت شود که در زندگانی یک عضو مفید باشد .

وقتی یك درخت گردو وقف باشد

آقای میرزائی نماینده خراسان‌گفت: اگر آقای کفیل وزارت معارف معتقد هستند مدارس قدیمه لازم و مورد استفاده است‌پس‌چراعشریه می‌گیرند درصورتیکه با همان‌عشریه ممکن‌است یکعده بیشتری تحصیل کنند وازطرفی این قانون با تمام افراد تماس دارد برای اینکه بسا میشود در یک ده یک باغ که سالی ۱۵ تومان یا ۲۰ تومان عایدی دارد یک عائله از آن زندگی میکنند یا اینکه یک درخت گردو وقف است و از یک مقدار گردوی آن یک پیرمزن یا یک صغیر امرار معاش می‌نماید و این قانون با این ترتیب‌اگر بگذرد متوجه اکثریت‌افراد این‌مملکت میشود و موجب اشکال خواهد بود از همه مهمتر اینست که این قانون باید طوری تنظیم شود که مردم را تشویق باعمال خیر و وقف بنماید .

منظور اصلی پیشینیان عمل نمیشود

آقای رهنما گفت : مسئله موقوفه و اوقاف موضوعی‌استکه ازپیشینیان ما برای ما باقی مانده ، یک نفری‌که متمکن بوده یا دارای املاکی بوده آمده و گفته است فلان مقدار صرف تعزیه‌داری یا فلان مقدار از عایدات ملک صرف خیرات و مبرات وبمصرف بیچارگان برسد بالاخره هرکس‌ازروی محیط فکری و دماغی خودش بیک قسمت از امور خیریه‌اختصاص داده است که غالباهم‌بهمان مصارف‌میرسید ولی رفته رفته این وضعیت عوض شد و کم‌کم یک منبع عایدی و محل امرار معاش برای اشخاص شد که غالبا از اینگونه امور ارتزاق میکردند و برای خودشان استفاده نموده بمصارف شخصی و خصوصی میرساندند .

از اینهم تجاوز کرد کم‌کم شکلش هم عوض شد و آمد بصورت ملک درآمد رفته رفته وضعیت عجیبی پیدا کرد و می‌بینیم آن نیت خیرخواهانه، آن نیت عالی پیشینیان و پیشوایان‌ما عمل که نمیشود هیچ ، بکلی از بین رفته است .

باید بمصارف خیریه و نوعی برسد

آقای رهنما سپس به تذکرات‌خود ادامه داده گفت : من کار ندارم که گفته میشود هشتاد میلیون و صد میلیون تومان موقوفات داریم، حداقل را می‌گیریم که پنجاه میلیون تومان است ملاحظه فرمائید همین مبلغ یک محل عایدی و یک منبع مهمی است که ممکن است از محل آن به گروه گروه افرادی که در همه جا هستند و قابل مساعدت ومعاضدت‌میباشندکمک شود ، امراض را جلوگیری نمود ، موسسات صحی را در همه جاتوسعه داد ، معارف را بسط داد و بالاخره علم و معرفت را در جامعه ترویج کرد و نیت حقیقی واقفین را بمورد عمل و اجرا گذارد ، حال این قانون از این اوقاف فقط یک عشر میخواهد بگیرد ، درحالی که بنده با دوعشر و سه عشر هم موافق هستم برای‌اینکه هرچه بیشترصرف‌صحیه ، دارالعجزه و دارالمجانین و سایر موسسات صحی بشود بهتر است .

مذاکرات باز هم ادامه پیدا کرد

شریعت زاده

پس از صحبت آقای رهنما گفته شد : مذاکرات کافی است و آقای شریعت زاده‌مخالف بود و توضیح داد که اساسا مذاکره در کلیات یک قانونی برای این استکه لزوم وضع یک قانونی را باید سنجید و حال مذاکرات روی این نظر است که آیا وضع این قانون لازم میباشد یاخیر و بنده عقیده دارم که بایستی‌مطالعات زیادتری در این قانون بشود .

چون به کفایت مذاکرات رای گرفتند تصویب نشد و مقرر گردیددر جلسه بعد مجلس باز هم مذاکره شود .

مراجعت قدس نخعی

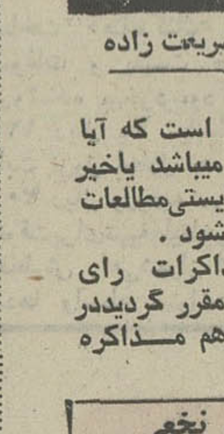

قدس نخعی

آقای میرزا حسین خان قدس نخعی نایب اول سفارت شاهنشاهی‌درلندن که مدت ماموریت ایشان خاتمه یافته و از طرف وزارت امورخارجه بمرکز احضار شده بود وارد تهران گردید و در وزارت امور خارجه‌مشغول کار شدند .

در سفارت عراق

از ساعت ۹ صبح دیروز وزراء و روسای ادارات ، رجال ، نمایندگان مجلس ، سفراء و نمایندگان سیاسی خارجی در عمارت سفارت عراق‌برای ابراز تعزیت و تسلیت بمناسبت فوت اعلیحضرت ملک فیصل‌حضور یافتند. تمثال فقید سعید درمیان‌گل و ریاحین در بالای سالون قرار داده شده بود.

(نقل‌ازاطلاعات۲۱ شهریورماه ۱۳۱۳)

آگهی مناقصه‌شماره ۵۱/۱۷۹۷و۱۷۹۶

راه‌آهن دولتی ایران چهار قلم افزارآلات از قبیل‌جعبه حدیده. تیغه اره مختلف و چهار دستگاه ماشین افزار ازقبیل ماشین‌فرز . صفحه‌تراش . آهن‌بر . ماشین تراش مورد نیاز را برطبق مشخصات وشرایط مربوطه از محل طرح آموزش سازمان برنامه .

از طریق مناقصه تحویل تهران انبار مرکزی ریلگذاری خریداری مینماید.

داوطلبان شرکت در مناقصه میتوانند در ساعت اداری جهت دریافت اسناد مناقصه باداره کل کارپردازی مراجعه فرمایند شرکت کنندگان در مناقصه باید مبلغ ۱۰۰۰۰ ریال برای مناقصه ۱۷۹۶ وسه‌هزارریال برای ۵۱ر۱۷۹۷ بعنوان سپرده شرکت در مناقصه به صندوق راه‌آهن پرداخت ورسید صندوق یامعادل همان‌مبلغ‌ضمانت‌نامه‌بانکی‌صادر یکی‌از بانکهای مجاز ایران که لااقل یکماه‌اعتبار داشته باشد بضمیمه پیشنهاد خود تا ساعت ۹ صبح روز ۲۵ر۸ر۵۱ در صندوق پیشنهادها واقع‌در اداره کارپردازی بیاندازند پیشنهادهای واصله ساعت ده مزبور بازو قرائت خواهد شد . حضور پیشنهاد دهندگان یانمایندگان مجاز آنها در جلسه مناقصه آزاد است وراه‌آهن درردویا قبول هریک یاتمام پیشنهادها مادامیکه قرارداد مبادله نشده است جزا وکلا مختارمیباشد. به پیشنهاد فاقد سپرده ومشروط ومبهم وپیشنهادیکه بعد از موعد مقرر برسد ترتیب اثر داده نخواهد شد سپرده برنده اول ونفر دوم مناقصه‌نگهداری‌ودرصورت استنکاف از انجام معامله بدون تشریفات بنفع راه‌آهن ضبط خواهد شد. مالیات متعلقه وهرگونه عوارض دیگر بعهده برنده مناقصه میباشد م‌الف ۸۹۹۹

راه‌آهن دولتی ایران
آ_۴۲۳۱۲

آگهی مزایده

بموجب موافقت نامه شماره ۱۸ر۲۱۹ـ ۲۹ر۱ر۵۱ اداره کل کاربردازی وزارت دارائی و برابر نامه شماره ۴ر۸۹۰۵۵ ـ ۳۰ر۱۲ر۵۰ اداره‌کل امور مالی وزارت بهداری اداره بهداری شهر ری سه دستگاه اتومبیل فرسوده و مشروحه زیر را که در بیمارستان فیروز آبادی پارك گردیده از طریق مزایده بفروش میرساند داوطلبین میتوانند با مراجعه‌به‌بیمارستان فیروز آبادی اتومبیل را بازدید و پیشنهادات خود را در پاکت لاك و مهر کرده بامور اداری بیمارستان تسلیم و رسید دریافت‌دارند .

۱ـ مبلغ ـ ۲۰۰۰۰ ریال به عنوان سپرده بحساب ۶۱۱۰ انجمن بهداری نزد بانك ملی ایران پرداخت و یك نسخه از فیش مربوطه را ضمیمه پیشنهاد نمایند .
۲ـ به پیشنهادات فاقد سپرده ترتیب اثری داده نخواهد شد .
۳ـ پیشنهادات واصله بعد از ۱۵روز از آخرین‌تاریخ‌آگهی باز و قرائت میگردد حضورپیشنهاد دهندگان‌در‌کمیسیون‌مربوطه آزاد است .
۴ـ اداره بهداری شهر ری در رد یا قبول یك یا کلیه‌پیشنهادات مختار میباشد .
۵ـ در صورتیکه برنده مزایده از انجام معامله خود داری نماید سپرده او به نفع صندوق بهداری شهر ری مضبوط و با نفر دوم قرارداد منعقد میگردد .
۶ـ کلیه هزینه های قانونی ازقبیل نشر آگهی و مالیات و غیره به عهده برنده مزایده خواهند بود .

۱ـ اتومبیل جیپ تیوتا شماره شهربانی ۸۹۴۷
۲ـ اتومبیل جیپ شماره شهربانی ۳۶۸۹۶
۳ـجیپ شماره شهربانی ۷۷۲۱

رئیس بیمارستان فیروز آبادی . دکتر محمد رضاحکیم زاده
آ_۴۲۰۱۲

آگهی‌تغییرات شرکت‌سهامی خاص همدادثبت شده‌بشماره ۰۱۴۰۷۵

طبق صورتجلسه مجمع عمومی عادی سالیانه مورخ ۲۸ر۵ر۵۱ تغییرات زیر در شرکت مذکوربه عمل آمد ۱ـ شرکت سهامی خاص صنعتی بهشهر بانمایندگی آقای جلال حسن‌زاده و شرکت سهامی تولیدی پارس بانمایندگی آقای مهندس رضا ضیائی و آقایان ابراهیم رحیمیان وناصرمرتضوی بسمت اعضاء اصلی هیئت مدیره برای مدت ۲سال و آقای محمد رضوانی بسمت بازرس اصلی و آقای علی صدیق نیریزی بسمت بازرس‌علی‌البدل برای مدت یکسال انتخاب شدند روزنامه اطلاعات جهت درج آگهیهای شرکت تعیین شد وترازنامه سال ۱۳۵۰ نیز تصویب گردید ۲ـ باستناد صورت جلسه‌هیئت‌مدیره‌مورخ ۲۸ر۵ر۵۱ آقای‌ابراهیم‌رحیمیان‌بسمت‌رئیس‌هیئت مدیره وآقای مهندس رضاضیائی بسمت نایب رئیس هیئت مدیره‌و آقای ناصر مرتضوی بسمت مدیر عامل شرکت انتخاب شدند ۳ـ هیئت مدیره کلیه اختیارات‌حاصله بموجب ماده ۱۲ اساسنامه شرکت رابا‌آقایان‌ابراهیم رحیمیان رئیس هیئت مدیره وناصر مرتضوی‌مدیر عامل شرکت تفویض نمودند تا بالاتفاق شرکت را طبق موازین اساسنامه اداره نمایند ۴ـ حق امضاء کلیه چکها واسناد مالی و اوراق تعهدآور شرکت‌با آقایان ابراهیم رحیمیان و ناصر مرتضوی (یاوکلای‌آنها) متفقا با مهر شرکت خواهد بود م‌الف ۸۹۳۷

رئیس اداره ثبت شرکتها و مالکیت صنعتی . مهدی نراقی
آ_۴۱۹۴۴

گروه‌فرهنگی‌هدف

برای کلاسهای متفرقه دبیرستانی

دوره اول‌و دوره دوم رشته های ریاضی‌وطبیعی د رمحلهای ذیل ثبت نام میکنند

۱ـ کلاسهای شبانه شماره ۱ـ از اول‌تا پنجم :
خیابان امیریه ـ خیابان البرز تلفن ۴۲۰۷۸

کلاسهای ششم :
خیابان پهلوی ـ چهارراه پهلوی و جامی تلفن ۶۶۶۸۲۳
۲ ـ کلاسهای‌شبانه شماره۴ (مخصوص دختران و بانوان)
خیابان شاه جنب فروشگاه بزرك ایران تلفن ۴۷۸۵۲
۳ـ کلاسهای‌شبانه‌شماره۳
خیابان ژاله ـ کوچه فلاح ـ دبیرستان شماره ۳ تلفن ۳۹۱۰۸۰
نام نویسی هرروز از ۱۶ شهریور ماه‌از ۵ تا ۹ بعد از ظهر .

مدرسه عالی ایران زمین

پذیرش دانشجو

مدرسه عالی ایران زمین برای رشته های فوق دیپلم بازرگانی ـ کتابداری و منشیگری ۷۵ نفر دانشجو ازبین‌دارندگان دیپلم های (ریاضی‌ـطبیعی ادبی ـ بازرگانی ـ منشیگری) باامتحان زبان انگلیسی و مصاحبه می‌پذیرد . ثبت‌نام تا شنبه ۲۵ شهریورازساعت ۴ر۳۰ تا ۷ انجام میگردد . داوطلبان می‌توانند برای کسب اطلاعات بیشتر بدفتر مدرسه خیابان ششم بهمن(میدان ۲۴اسفند)روبروی ژاندارمری کل‌کشور مراجعه یا مکاتبه نمایند .

تاریخ در صفحات اطلاعات

احمد احرار

تفنگ در ایران

ـ۲۳۶ـ

ظل‌السلطان

پس در اینصورت مسئله مهم اینست که آیا آنها را باید بدون تعرض بکارخویش مشغول گذاشت یاآنکه باید در مقام‌جلوگیری آنها برآمد . در صورت اختیار شق اخیر جلوگیری آنها بعهده قشون روس واگذاشته شود یا بعهده قشون انگلیس ؟ اززمان ظهور جنگ بین‌المللی تابحال جنوب ایران‌مغشوش بوده در ژوئیه سال گذشته یکدسته قشون طلایه انگلیس که از بوشهر برای‌استکشافات بیرون آمده بود مورد حمله واقع شده دونفر انگلیسی کشته شدند در ماه نوامبرقونسول انگلیس وسایر اتباع انگلیسی شیراز دستگیر شده و تابحال محبوس یاغیان ایرانی و آلمانها بوده تنها جوابی‌که دولت انگلستان باین تجاوزات داد اعزام یکدسته قشون در ماه اوت به بوشهر بود واعزام این قشون بطریق اعتراض برضدعدم موفقیت‌دولت ایران به تنبیه روسای ایلات واقع شد. اما همین که دولت ایران دعوی نمودکه میتواند از عهده حفظ وضعیات جنوب برآید قونمزبور احضار گشت اما تابحال هیچ اقدامی در استخلاص اسرا بعمل نیامده است . ورود عمال متنفذ دشمن بدین قسمت ایران بدون شک برسختی اوضاع خواهد افزود ،نظر به‌آزادی که دارند نه تنها برضد منافع انگلیس جنگ خواهند کرد بلکه باعانت ایلاتی که برشیراز و بلادمجاور حاکمیت‌پیدا نموده‌اند عملیات روسها را در فراهم آوردن صلح و آرامش قطعه شمال غربی خنثی خواهند کرد. البته روسها میل ندارند که کار خود را نیمه‌تمام گذارده زمانی که‌متوجه بغداد هستند مورد حمله دستجات منظمه ایرانی واقع شوند بنابراین اعاده انتظام در جنوب ایران باید بالتمام یاتایکدرجه بعهده انگلیسها گذاشته شود یا کلیه تمامت آن‌به روسها تفویض گردد . دولت انگلستان بقدر محدودی میتواند قشون بایران اعزام داردو کلیه باید دانست که فرستادن قشون برای اعاده انتظامات در آن مماکت موجب ضعف فرونت مادر اروپا خواهد شد اما باوجود این برای حفظ منافع انگلیس در شرق وسطی باید اقدامات جدی‌تری از سابق‌بعمل آورد در ۲۹ آوریل راپورت رسید که‌یکدسته کوچکی قشون انگلیس از بوشهر بیرون آمده بااحراز موفقیت برقوای دشمن که دارای سنگرهای محکم بودند حمله کردند این مسئله حاکی است که حالیت دولت انگلستان برای وصول به مقصد در مقام اقدامات‌لازمه برآمده است حتی اگر اعزام یک قشون بزرگی به‌جنوب ممکن نشود بریتانیای کبیر ممکن است از طرق دیگر بامتفقین خویش مساعدت نماید اوقاتی که ژاندارمری سوئدی تشکیل میافت ما در ستونهای این جریده اظهار داشتیم که شق اصلح برای حفظ منافع جمیع علاقه‌داران این است که بجای صاحب منصبان سوئدی صاحب‌منصبان انگلیسی قشون هندوستان را بخدمت‌مشغول داریم . اگر این مسئله تعقیب شده بودتاریخ اخیر ایران در یک مجرای‌دیگری سیرمیکرد وبسیاری از وقایع ناگوار رخ نمیدادحالیه هم اگر تمام ژاندارمها در دسته یاغی نرفته‌اند هنوز ممکن است یک قوه جدیدی تشکیل داد، در تحت دستور صاحب‌منصبان انگلیسی وبکمک اهالی که از اوضاع‌مملکت اطلاعات کافی دارند ژاندارمری جدید مساعدت‌های گرانبها بقشون روس خواهد کرد. این طریقه بهتر از سیاست لاقیدی خواهد بود که تابحال تعقیب نموده بودیم. ایجاد ژاندارمری جدید تایکدرجه تاثیرات سوئی راکه از عدم استخلاص قونسول انگلیس حادث شده است تکافو خواهد کرد. راجع‌باین‌مسئله مسافرت‌ظل‌السلطان‌انگلستان خیلی بموقع وقابل استفاده میباشد حضرت معظم اگرچه از اعضاء کابینه ایرانی نیست اما مقام ورتبه وی در امور ایران او را دارای اختصاصات ساخته است و پس از اطلاعات ابتدائی از اوضاع حقیقی ایران هیچ‌کس بهتر از وی نمیتواند سیاست آتیه بریتانیای کبیر را برای‌ایرانی‌ها تعبیر نماید.

همچنانکه در مقاله «شرق نزدیک» اشاره شده است ، دولتین روس و انگلیس توافق کرده بودند امنیت داخلی ایران را که تااین زمان در عهده ژاندارمری قرار داشت در منطقه شمال و غرب به نیروی قزاق محول کنند و در صفحات جنوب به‌یک‌قوای یازده هزارنفری از داوطلبان ایرانی ، تحت فرماندهی افسران انگلیسی و هندی .

برای تامین هزینه این قوا نیز بین لندن و پطروگراد توافق شده بود وجوهی بنام موراتوریوم « استمهال ـ استهلاک » اختصاص یابد و این وجوه که بطورمساعده در اختیار دولت ایران قرار میگرفت تحت نظارت کمیسیون‌خاصی مرکب از نمایندگان ایرانی ، بلژیکی ، روسی و انگلیسی به مصرف سربازگیری و نگهداری قوا وبعضی امور دیگر برسد .

درین زمینه از مدتها پیش مذاکراتی بین سفارتخانه‌های روس و انگلیس با دولت ایران جریان داشت ، اما از آنجا که‌یک چنین اقدامی بمنزله مداخله خارجیان در امور داخلی ایران محسوب میشد و خاطره قرارداد ۱۹۰۷ وتقسیم ایران به دومنطقه نفوذ را زنده میکرد ، اولیای دولت ایران از قبول آن طفره میرفتند تا آنکه سرانجام در اوایل ماه مه ۱۹۱۶ (جمادی‌الاخر ۱۳۳۴) تحت فشار مستمر روس و انگلیس دولت ایران به تشکیل کمیسیونی مختلط برای نظارت بر مصارف وجود «موراتوریوم» تن درداد و اعضای کمیسیون بدین شرح تعیین شدند :

۱ـ هنسنس مستشار بلژیکی‌مالیه وگمرک ـ خزانه‌دار ایران
۲ـ میرزامحسن‌خان امین‌الدوله (ایرانی)
۳ـ عبدالحسین‌خان‌سرداراعظم (ایرانی)
۴ـ مدل (روسی)
۵ـ هوسن (انگلیسی)

جدول کلمات متقاطع

شماره ۵۴۳۷ — طرح جدول : ف . جلوه

افقی :

۱ـ یکی دیگرازنقاطی که درجنگ‌دوم‌شکست آلمان‌را محرزساخت‌ـ عیال ابوالبشر ۲ـ در صحنه تئاتر برای‌خود جائی ندارد فقط بازیگران می‌بینند نه تماشائیان ـ قیمت ـ از مس می‌سازند ۳ـ سوگواری ـ برای برآورده شدن حاجات میگیرند ـ سخنگوی خاموش! ۴ـ اثر ـ پایان ـ آداب دانی ـ کوشش ۵ـ دهنده‌اش نان میدهد اما سازنده‌اش‌نانوانیست‌ـ از اصطلاح بلوت و بریج ـ صاحب ۶ـ بیهوده و بی‌اساس ـ علاجش به ملین کرده‌اند ـ بخشی از کتاب اوستا ۷ـ تنگش کار آندره ژید است ـ از کشور های‌آمریکای جنوبی ـ مطابق‌آخرین مد است ۸ـ از سیگار های قدیم دخانیات ـ جانور دریائی که از مجموعه آنها جزیره‌ای بوجود می‌آید ـ حضور نیست ۹ـ از پرندگان شکاری ـ مردان خدا ـ تلخ ۱۰ـ چربی‌ـ برباد دهنده خلایق ـ لحظه‌ای بیش نپاید ۱۱ـ زمین را احاطه‌کرده است ـ پرمایه ـ کیسه‌پول ۱۲ـ واحد وزن ـ شاعر و نویسنده خوش ذوق و لطیف‌طبع‌انگلیسی در قرن نوزدهم ـ از مظاهر جور وقساوت‌ـ خطای سربریده ۱۳ـ چون در دسترس نباشد خویشتن درآب بیند ـ با زرنیخ آید‌ـدروازه‌شکم ۱۴ـ ازنحویون معروف عربکه بزش معروفتر است ـ از فرماندهان انگلیسی در جنگ دوم ـ از اقسام سیب زمینی و لبو ۱۵ـ تاب وتوان ـ دریانورد پرتقالی که راه هندرا از دماغه امید نیک کشف کرد.

عمودی :

۱ـ قهرمان یکی از داستان های معروف ویکتور هوگو که همیشه بزی همراه داشت ـ در انگلستا ن‌مقام مهمی دارد ۲ـ سیاهی ـ بالاخانه ـ ضمیری است ـ جایگاه می ۳ـ ازتوابع یزد ـ عدد برهم زدنی‌ـتجارت‌ـ پیوند زمین و آسمان۴ـ ازکشور های فدرال ـ شب سمور است‌ـ افزودن ۵ـ طایفه‌ای در ایران ـ فرمانروا ـ کارشان همه رندی است۶ـ اگر حرف‌ششمرا عوض کنید همان کارابین میشودمنتهی کار وطن ـ ناگهانی و بدون‌خبر کردن ۷ـ دهان جنین ـ مکمل نو ـ با توپ میزنند ـ حرف تصدیق‌خارجی ۸ـ ازقدیمی‌ترین کارخانه های عطرسازی فرانسه‌ـ کاغذها را بهم می‌پیوندد ـ مال مژگانش ازکمان ابرو رهامیشود و در دل می‌نشیند ۹ـ درخت انگور ـ ناپسند ونازیبا ـ شعور درستی‌ندارد‌ـمیوه‌خوشگل ۱۰ـ فراوان‌می‌تراشند ـ از شهرهای ایران‌درسرراه‌راه‌آهن‌سرتاسری ۱۱ـ کامل کردن ـ چرم‌ـ داخل ۱۲ـ حیران و مبهوت ـ دستش به کاری بند است ـ رو به قبله بیشتر درد می‌آورد ۱۳ـ شماره کردن ـ گلش مصرف طبی مخصوصی‌دارد ـ ضمیرـ گاهی پس میشود ۱۴ـ یکی از ایشان‌ـ ابوی ابوی ـ در سالهای اخیر سخت‌کوتاه‌شد‌ـ گنبد وسراپرده ۱۵ـ نابود کردن ـ سابقا کبیرتر بود .

حل جدول شماره ۵۴۳۶

مدیرکل آموزش و پرورش تهران

میز گرد اطلاعات درباره مسائل آموزش و پرورش

مدارس ابتدائی و دوره راهنمائی مجانی میشود

در سال آینده ، اجازه تاسیس دبستان غیردولتی و بعدا تاسیس مدرسه راهنمائی غیر دولتی داده نخواهد شد

در دو سال آینده ۱۲ دبیرستان چند هزار نفری تاسیس میشود

پرسشگران : سیاوش سیروس مسئول صفحه (ویژه مسائل استخدامی) نوشیروان لیهابی‌زاده دبیر اخبار فرهنگی ـ صفر خواجوی خبرنگار اطلاعات

پاسخگویان : آقای نبوی مدیرکل آموزش و پرورش تهران ـ خانم منجمی معاون آموزشی و آقای فاضل معاون اداری و مالی آقای قائم مقامی معاون پرورشی ، آقای دانشگر رئیس تعلیمات متوسطه آقای شوقی رئیس تعلیمات حرفه‌ای ، آقای ناظری رئیس دوره راهنمائی ، خانم رحیمیان رئیس روابط عمومی آموزش و پرورش تهران

تهران یک‌چهارم آموزش و پرورش ایران

تهران یکهزار ویکصد ونود دبستان ، پانصد وهفتاد و نه مدرسه راهنمائی تحصیلی و ۵۴۵ دبیرستان و۲۳۴کودکستان دارد ـ تعدادکلاس‌ها ۲۲هزار است . جمع دانش آموزان دبستانهای تهران ۵۲۵ هزار نفر ، دبیرستانها ۳۰۵ هزارنفر و مدارس راهنمائی تحصیلی۷۰ هزار نفر است، دراین مدارس ۳۸ هزار معلم تدریس میکنند، باین ترتیب آموزش و پرورش تهران درست ربع آموزش و پرورش کشور است.

بدنبال دو مطلب و یک انتقاد ، اطلاعات یادآور این حقیقت‌شد‌که‌تعدادد‌بستانهای‌غیر دولتی‌تهران‌بر دبستانهای دولتی فزونی گرفته‌است.

خوشبختانه بدنبال اعلام این مطلب ، هفته گذشته هشت تن از گردانندگان اموزش و پرورس تهران در کنفرانس‌میزگرد در اطلاعات حاضر شدند و پیرامون این واقعیت که نباید دبستانهای غیر دولتی بر دبستانهای دولتی فزونی گیرد اعلام کردند که از سال اینده تاسیس دبستان غیر دولتی ممنوع خواهد شد و پس از مدت‌نوتاهی نسبت به دوره راهنمائی نیز بهمین صورت اقدام میشود.

مدیر کل آموزش و پرورش تهران در میزگرد اطلاعات فاش کرد که با توجه به قانون تعلیمات اجباری و قانون‌اساسی معارف و قوانین دیگر از آغاز سال تحصیلی ۵۱ـ۵۲ درتهران اجازه تاسیس دبستان غیر دولتی داده نخواهد شد و پس از آنکه ما موفق شدیم بحد کافی دبستان پنج‌ساله مجانی، لازم و در دسترس مردم قرار دهیم ، آنوقت دیگر اجازه تاسیس مدرسه راهنمایی تحصیلی غیر دولتی هم نخواهیم داد ، یعنی تعلیمات عمومی را مجانی و یکنواخت دراختیار مردم قرار خواهیم داد . سرمایه‌گزاری بخش خصوصی همچنکه قانون سال ۱۳۳۵ صراحت دارد باید در دبیرستان بعمل آید.

مدیر کل آموزش و پرورش تهران همچنین گفت که‌برای معلمان در سواحل دریای مازندران ، میان نوشهر ومحمودآباد ۲۰۰ ویلای دو اتاقه ساخته خواهد شد . او گفت که برای معلمان نواحی جنوبی شهر تهران نشان‌های فرهنگی ،بورس داخل و خارج و پاداش نقدی منظور خواهد گردید.

پرسش و پاسخهای میزگرد اطلاعات چنین بود :

س ـ برای اینکه تقاضای انتقال از مدارس جنوب شهر به‌شمال کاهش یابد و امتیازی برای معلمان جنوب‌شهرکه در شرایط سخت‌تری تدریس میکنند منظور شود چه اقدامی شده است ؟

امتیاز برای جنوب شهریها

نبوی ـ برای اینکه معلمان جنوب تهران با وسیله مجانی وسریعا از خانه‌های خود در نقاط دیگر شهر به مدرسه خویش بروند سال گذشته ۲۰ دستگاه اتوبوس مجهز خریداری شدکه‌این‌تعداد درآینده‌ای نزدیک به ۴۰ دستگاه افزایش داده خواهد شد . همچنین در برنامه اعزام معلم به خارجه در تعطیلات تابستان ، سهم نواحی جنوب تهران ۷۵ درصد بوده است ، سال‌آینده نیز در نظر داریم عده بیشتری از معلمان را به اروپا بفرستیم و سهم نواحی جنوب تهران همچنان‌بیشتر خواهد بود.

پرداخت حق‌العلاج معلمان جنوب شهر و خانواده آنها بسیار فوری صورت میگیرد ما برای معلمان جنوب تهران برنامه‌های وسیعی داریم از جمله به آنها نشان فرهنگی ، پاداش نقدی و بورس داخل و خارج خواهیم داد و میدانید که داشتن نشان یکی از امتیازات رفتن به گروه بالاتر است .

با گسترش شبکه سرویس اتوبوس ، دیگر معلمان جنوب شهر از حیث ایاب و ذهاب در زحمت نخواهند بود و کوشش خواهیم کرد در تابستان آینده دست‌کم یکصد نفر از آنها را به اروپا بفرستیم .

این امتیازات و امتیازات دیگر که درنظر خواهیم گرفت برحسب سنوات خدمت در نواحی جنوب تهران داده خواهد شد.

ویلای کناردریا

آقای نبوی سپس به برنامه‌های آینده آموزش و پرورش تهران اشاره کرد و گفت : اعتبار خرید ۱۰ هکتار از اراضی جنگلی بین محمودآباد و نوشهر جهت ساختن ۲۰۰ دستگاه ویلای دو اتاقه با تاسیسات کامل آن و زمین ورزش و استخر شنا و امفی‌تئاتر تامین‌شده و از تابستان آینده معلمان تهران با اتوبوسهای موجود با افراد خانواده خود میتوانند هرکدام یک هفته در این ویلاها بسر برند.

س ـ آیا اقدامی خواهد شد که در ضابطه ارتقاء به گروههای بالا ، خدمت در جنوب تهران نیز امتیاز داشته باشد ؟

نبوی : در ضوابط جدید برای خدمت در روستا و شهرستان امتیاز در نظر گرفته شده و برای معلمان نواحی جنوبی شهر تهران طرحی در دست تهیه است که پیشنهاد خواهد شد.

استعفاء نداشتیم

آقای نبوی پس از این پاسخ گفت لازم بیادآوری است اجراء مرحله دوم قانون استخدام در مورد معلمات طوری مورد توجه قرار گرفته که امسال کسی حاضر به‌انتقال از آموزش و پرورش به‌سازمان های دولتی دیگر نشدو استعفاهم نداده است ، تازه ۷۰۰ نفر نیز تقاضای انتقال به آموزش وپرورش راداده‌اند که وقتی باتقاضای آنها موافقت می‌شود که اولا جا داشته باشیم وثانیا دوره تعلیم و تربیت ببینند چون معلمی یک حرفه تخصصی است وتدریس از هرکس ساخته نیست وباید برای اینکار آماده شود.

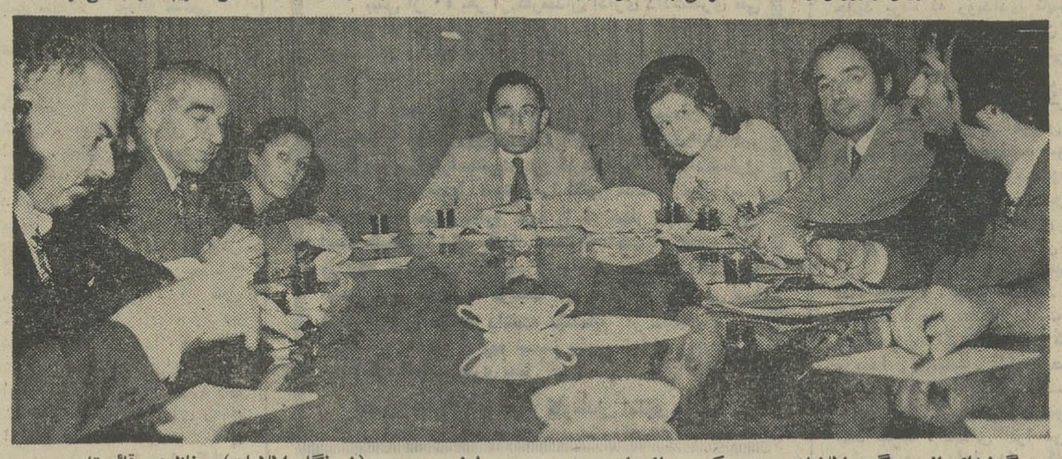

گوشه‌ای از میزگرد اطلاعات ـ در عکس ، از راست به چپ : سیاوش سیروس (خبرنگار اطلاعات) ، ناظری، قائم‌مقامی، منجمی ، نبوی ، رحیمیان ، ناصری ، شوقی دیده میشوند .

اجازه تاسیس دبستان

س ـ آماری انتشار یافته است که نشان میدهد تعداد دبستانها ومدارس راهنمایی غیر دولتی بیشتر از دبستانها ومدارس راهنمایی دولتی شده است حال آنکه طبق قانون تعلیمات اجباری تحصیلات ابتدائی باید مجانی ، اجباری ویکنواخت باشد یعنی اگر روزانه در مدرسه دولتی ٤ ساعت تدریس می‌شود در مدرسه غیر دولتی‌هم باید همان تعداد ساعت‌بابرنامه واحد تدریس شود. در این زمینه نظرتان چیست ، مخصوصا که کارشناسان فن معتقدند مدارس راهنمایی تحصیلی باید دولتی باشد. و همچنین گفته می‌شود که سرمایه‌گذاری دولت در دبستانها و مدارس راهنمایی غیر دولتی زیاد است ، یعنی معلمان این مدارس مجانی در اختیار آنها گذارده می‌شوند، حال‌آنکه شهریه نسبتا سنگینی نیز دریافت میدارند و تجهیزات کاملی ندارند.

نبوی: این مشکلی است که از سالها قبل وجود داشته و ما با اجرای یک برنامه صحیح ، آن راحل خواهیم کرد، باین ترتیب ازسال تحصیلی آینده (۵۱ـ۵۲) در تهران اجازه تاسیس دبستان غیر دولتی نخواهیم داد و با افزایش تعداد دبستانهای دولتی و گسترش آنهادر سراسر نقاط شهر بقدری دبستان دولتی مجانی در اختیار مردم‌قرار خواهیم داد که تعلیمات اجباری مجانی و یکنواخت تحقق‌یابد . ما همین امسال در تهران ۷۰ مدرسه جدید ساخته‌ایم که عموما‌دبستان ومدرسه راهنمایی تحصیلی دولتی هستند . ساختمان همه این مدارس براساس معماری عهد صفویه صورت میگیرد. وقتی ما موفق شدیم که به‌حدکافی دبستان بسازیم آنوقت اجازه تاسیس مدرسه راهنمایی تحصیلی غیر دولتی هم نخواهیم داد و کوشش خواهیم کرد که‌تعلیمات عمومی شامل مدارس ابتدایی وراهنمائی تحصیلی مجانی و دولتی باشد. ما اینک در تهران معلم به‌حدکافی داریم، در بعضی رشته‌ها، معلمان زیادهم هستند، ولی «ساختمان» برای اجازه پیدا نمی‌کنیم ما حاضریم تادوبرابر اجاره عادی بپردازیم اما عمارت مناسب پیدانمی‌شود واین مشکل فقط تا سال ۱۳۵۳ وجود دارد، در این سال ما‌احتیاجی به‌اجاره کردن ساختمان نخواهیم داشت ، چون اولا به‌حدکافی ساختمان خواهیم ساخت و ثانیا دبیرستانها را تخلیه می‌کنیم وعمارات آنها را به مدارس تعلیمات عمومی اختصاص خواهیم داد و درخارج از تهران دبیرستانهای بزرگ خواهیم ساخت . نمونه این دبیرستان هم‌اکنون در مرکز شهر یعنی در محل سابق آموزش و پرورش تهران دایر شده است و چندین‌هزار دانش‌آموز خواهد پذیرفت .

ماظرف دوسال آینده درخارج از تهران در شعاع معینی ازمرکز شهر ساختمانهای ۳۰۰ کلاسه خواهیم ساخت و آنها رااختصاص به‌دبیرستان خواهیم‌داد ودانش‌آموزان را باتوبوسهای همین مدارس از نزدیکترین میدان شهر به‌دبیرستان خواهیم برد و باز خواهیم‌گردانید. درجوار این مدارس منازلی برای دبیران بوجود خواهیم آورد، این دبیرستانها علاوه بررشته‌های نظری ، رشته‌های فنی و حرفه‌ای‌خواهند داشت و باین ترتیب ، پس از اینکه دانش‌آموزان دوره راهنمایی تحصیلی این دوره را طی کردند باین‌دبیرستانها هدایت خواهند شد وبرحسب استعداد خود به دوره‌های نظری ، فنی و حرفه‌ای خواهند رفت . دبیرستانهای آینده چهار کلاسه خواهد بود.

باتخلیه دبیرستانهای دولتی داخل شهر و اختصاص دادن‌آنها به دبستان ومدرسه راهنمایی تحصیلی دولتی ، هرسال از ۲۰میلیون تومان اجاره آسوده خواهیم شد و با دبیرستانهایی‌که تخلیه خواهد شد هیچگاه دچار کمبود دبستان و مدرسه راهنمایی تحصیلی در داخل شهر نخواهیم شد ، چون دبیرستانهای دولتی داخل شهر عموما‌بزرگ وچند هزار نفری هستند.

این نکته راهم بگویم که ظرف دو سال آینده۱۲ دبیرستان‌چند هزارنفری در اطراف تهران ساخته خواهد شد،

ساختمان این دبیرستانها از محل وام یکصد میلیون‌تومانی‌آموزش وپرورش تهران از بانک تامین خواهد شدو ما اقساط این وام راکه۷ ساله خواهد بود از محل اجاره بهای ۲۰ میلیون‌تومانی بازپرداخت خواهیم کرد.

چرا ؟

س ـ چرا درسال ٤۹ ـ۵۰ بااجازه تاسیس این همه مدرسه غیر دولتی موافقت کردید ؟

نبوی که در آن تاریخ دراصفهان مدیر کل آموزش و پرورش بود، پاسخ‌دادن باین‌سئوال رابه معاون آموزشی خودخانم منجمی واگذار کرد. خانم منجمی سالهاست که معاونت آموزش‌وپرورش تهران را بعهده دارد.

خانم منجمی: سالهای گذشته برای اینکه شاگرد پشت در مدرسه نماند مجبور بودیم بااجازه تاسیس مدرسه‌غیردولتی‌موافقت کنیم ،ولی حالا که‌اینهمه مدرسه دولتی ساخته‌ایم تصمیم براین است که‌بااجازه تاسیس دبستان غیردولتی موافقت نشود و درمورد مدرسه راهنمائی تحصیلی پس‌از مشاهده تجهیزات ومعرفی معلم متخصص موافقت می کنیم ، ولی سرمایه‌گزاری بخش خصوصی دردبیرستان مانند گذشته است و طبق آئین نامه موجود رفتار می‌شود.

معلمان اضافی

س ـ میگویندتهران معلم اضافی‌دارد بااین‌معلمان چه‌میکنید؟

خانم منجمی ـ امسال کمبود معلم احساس نمی شود ،حتی بازیادی معلم روبرو هستیم بهمین جهت از شهرستانها کسی به تهران‌منتقل نشده است. (جز ماده۶) به‌معلمین‌اضافی نواحی شمال شهر گفته‌ایم یابا امتیازاتی که آقای نبوی شرح دادند به نواحی جنوب شهر بروند و یادرنواحی شمال شهرکار دفترداری رابرعهده بگیرند ، زیرا هرمعلم پست سازمانی پیدا کرده‌است وبرخلاف گذشته‌نمیشود معلم اضافی‌داشت ودرآینده نیزانتقال طبق ضابطه‌ای خواهد بود، یعنی بارفتن یك‌معلم از یك‌ناحیه شمال شهر ، می‌توان بجای آویك معلم از نواحی دیگر منتقل کرد ، همچنین با ساخته شدن مدارس جدید این کار عملی خواهد شد.

س ـ ممکن است در باره پست سازمانی معلمان توضیح بیشتری داده‌شود ؟

نبوی‌این توضیح را بعهده آقای‌ناصری معاون‌مالی خود گذارد ، ناصری گفت :

باارسال لیست حقوق به مدارس و تنظیم آن توسط مدیر مدرسه به اضافه بودن معلم در هر ناحیه‌پی بردیم، قبلالیست هادر اداره حسابداری تنظیم می شد و کاری که ما اخیرا انجام دادیم ابتکاری جالب بود .

حق‌التدریس

س ـ بااضافه بودن معلمان آیا حق‌التدریس به‌میزان‌سابق پرداخت خواهد شد ؟

پاسخ دادن به این سئوال به عهده آقای دانشگر رئیس

بقیه در صفحه ۱۱

پذیرش دانشجو
برای دوره شبانه کلاس های کامپیوتر
مرکز آموزش دی . پی . اس .
شروع دوره جدید : شنبه ۲۵ شهریور
پشت سفارت شوروی ـ خیابان غزالی شماره ۷۰
تلفن ۴۹۵۴۰ـ ۸۴۹۷۳۶

اینست «بلوچ» ـ مردی پاك ، عاصی با جوششی از صمیمیت همانندکوه‌تفتان، از سرزمین تفتان ، بلوچستان ..

از فرداصبح آغاز هفته دوم نمایش

در بهترین گروه سینمائی پایتخت

ازفرداصبح آغازهفته‌دوم نمایش

تراس و سالن: نیاگارا ـ کاپری ـ اروپا ـ میامی ـ الوند ـ کیهان ـ ری ـ اسکار ـ فردوسی ـ مارلیک ـ ارانوس
آسمان آبی (وسیلو رسیتی قلهک) ...و.. سیلوانا...و.. بولوار

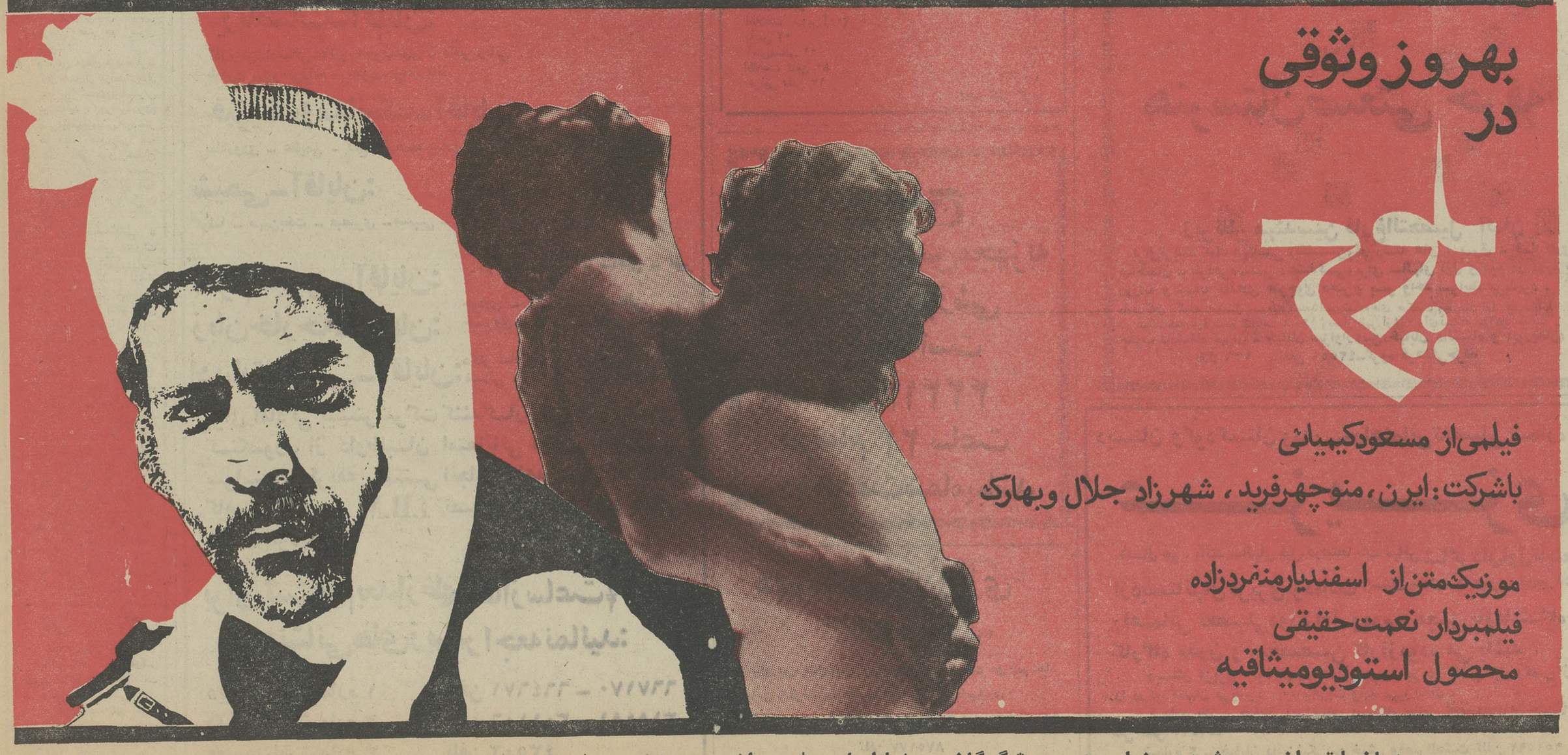

همزمان با تهران در : رشت(سینماسپید رود) * گرگان (سینما امپایر) * همدان (سینماپارس) * تبریز (سینماهای متروپل ـ تخت‌جمشید)

گفتگوی تلفنی

۳۱۱۰۷۱

از ساعت ٤ تا ۹ بعد از ظهر

★ الو من هاله امیدی ـ خواستم بدانم علت اینکه در شهرستان چمخاله اجازه ساختمان نمیدهند چیست ؟ با توجه به اینکه برای اراضی سایر شهرستانهای سواحل دریای مازندران از جمله نوشهر پروانه جواز ساختمان میدهند، بهتر است مسئولان مربوطه ما را از دلائل این کار خود آگاه کنند .

★ الو ، من اصغر عابدی ـ لطفا بنویسید بعد ازاین همه انتقاد ها و بحث‌ها که درباره تمدید طرح خارج از محدوده شده ، هنوز صاحبان قطعات کوچک زمین خارج از محدوده با مشکل مسکن و اجاره نشینی دست به گریبان هستند . وقتی این انتقاد ها و بحث ها به جائی خواهد رسید کما بتوانیم برای زمین های خود سرپناهی بسازیم .

★ الو ، من یداله روسوی ـ پیشنهاد دارم برای اینکه آسفالت خیابان‌ها حداقل ۱۰ سال دوام بیاورد ، شهرداری از پیمانکارانی که می خواهند خیابانی را آسفالت کنند ، تعهد بگیرد که اگر قبل ازمدت تعیین‌شده آسفالت خیابان خراب شود آنها موظف هستند بدون اخذ مبلغی آسفالت خیابان راتجدید کنند .

★ الو ، من مهدی سرابی ـ عده‌ای ولگرد ، شب و روزدر چهارراه‌مولوی به دور هم جمع میشوند و برای اهالی و رهگذران این‌خیابان مزاحمت‌ایجاد می کنند . کار آنهاگاهی قمار بازی است وگاهی نیز باهمدعوا شروع به عربده کشیدن می کنند. چرا مسئولان امر نسبت به رفع این مزاحمت اقدامی نمی کنند ؟

★ الو ، من محمد خرمی ـ این شاید دهمین باراست که از کمبود اتوبوس در خط ۱۲٤ وکثیف وقراضه ونامرتب بودن اتوبوس های موجود انتقاد می‌شود . چرا مسئولان شرکت واحد به این انتقادات توجه نمی‌کنند؟ مگر نمی خواهند وضع این شرکت بهتر شود؟

★ الو ، من حسین ارشادی ـ آیا شهرداری قصد ندارد در مورد زمین هائی که در مرکز شهر بایر مانده و بصورت زباله دانی های مزاحم و خطرناک درآمده‌اند، تصمیم‌قاطعی بگیرد ؟ در آنصورت بنویسید به خیابان دوم نیروی‌هوائی‌نبش خیابان فرعی هفتم هم سری بزنند !

★ الو ، من مهدی کریمخانی ـ این همه از مزاحمت‌های جوانان نسبت‌به دختران نوشته‌اید ، چرا یکبارهم نمی‌نویسید‌بعضی ازدختر ها هستند که وقتی سه چهار تائی توی خیابان ها راه می افتند، بمپسر ها متلک می گویندو آنها از فرط شرم ،عرق می ـ کنند ؟

★ الو ،من محمد کتابی ـ دو سال پیش شرکت تعاونی مسکن وزارت آموزش وپرورش ازمعلم ها مبالغی پول گرفت تا به آنها خانه بدهد .ولی با وجود انتقادات بسیار که در اطلاعات هم‌چاپ شده ، هنوزدر این مورد خبری نشده است .چرا؟

★ الو ، من علیرضا ـ ب ـ چند روزی‌است چندعدد از لامپ های تیر چراغ برق خیابان نهم اسفند که از خیابان نظام آباد منشعب میشود سوخته است . لذا اهالی این خیابان که شب ها با تاریکی مواجه هستند از مسئولان شهرداری تقاضا دارند در این مورد اقدام فوری به عمل آورند .

★ الو ، من منوچهر فیاضی، ساکن‌انتهای‌خیابان‌خانی‌آباد مردم این‌محل با خطرات بهداشتی روبرو هستند. از یک سوی خرابه های مملو از زباله و گرد و خاک و از سوی دیگر جویها پر از نجزوکثافت اهالی را رنج می دهد. از قول صدها نفر اهالی این محل از شهرداری ناحیه بخواهند بموضع دردآور این منطقه خاتمه دهند .

نامه به روزنامه

قریه سیل‌زده

چند روز پیش سیل شدیدی در قریه بلوبین،از توابع‌زنجان، جاری‌شد بطوری‌که‌قسمت اعظم محصولات دهقانان‌رانابود کرد و جاده بین زنجان و بیجار را هم ، که تنها راه ارتباط این قریه با زنجان‌است، ازبین‌برد. حالا دهقانان این قریه که دچار این بلاگردیده‌واز هستی‌ساقط شده‌اند ، چشم براه کمک مسئولان امر هستند تا حداقل در مورد مرمت این‌جاده خراب شده اقدامی بعمل آورند .

از طرف اهالی ـ محمدجعفری

کتابخانه در کرمانشاه

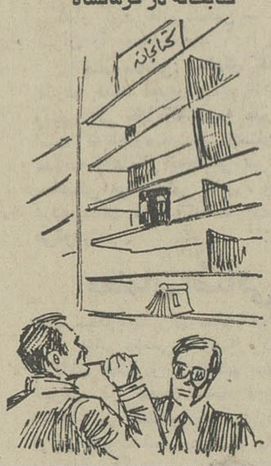

در مقابل دویست هزار نفر جمعیت شهر کرمانشاه ، فقط سه کتابخانه عمومی وجوددارد. با اینکه ساختمان این سه کتابخانه را بسیار شکیل و زیبا ساخته‌اند ، و حتما هزینه‌گزافی هم صرف ساختن آنهاکرده‌اند، لیکن مخازن این کتابخانه‌ها از کتابهای انگشت شماری تشکیل شده است و کتابهائی در سطح ادراک کودکان و نوجوانان نیز در این کتابخانه یافت نمیشود . در کتابخانه شهرداری هم از ساعت ۳ تا ۸ بعد از ظهر، آنهم با شرایط سخت ، میتوان از کتابهای موجود استفاده کرد . بااین‌وصف اگر مردم به‌خواندن کتاب علاقه نشان ندهند ، حق دارند . باید مخازن این سه کتابخانه از انواع و اقسام‌کتابها انباشته‌باشدومتصدیان‌کتابخانه‌ها از مردم بگرمی استقبال کنند ، نه اینکه با سختگیری های بیجا آنها را فراری دهند .

امیره ـ س .

حشیش خوب است یا بد ؟

گزارشی در روزنامه اطلاعات تحت عنوان «فرزند شما در طبقه بالا حشیش میکشد»خواندم وحالا میخواهم از نویسنده این رپرتاژ انتقاد کنم . رپرتاژی که ایشان نوشته‌اند ، مفهوم و معنایش‌اینست که : حشیش اعتیاد ندارد ، باکی نداشته باشید ، جای‌امن وامان برای‌مصرف حشیش اطفهای‌طبقه بالا است ، شما دختر خانمها و شما اقا پسرها بدانید که حشیش خطر اعتیاد ندارد ، هر وقت که مضطرب‌و غمگین‌و بی‌اشتها شدید حشیش بکشید و درحالت خلسه همه چیز رافراموش کنید واشتها بدست بیاورید ، مراکز فروش ، فلان محل و فلان محل است ، حتی‌اگرمسمومشدید ناراحت‌نباشید چون این مسمومیت بی‌خطراست و بزودی رفع میشود ...

آفرین بر نویسنده این رپرتاژکه جوانان ما را این چنین ارشاد کرده است !!

راستی شما خواسته‌اید حشیش را مذموم قلمداد کنید یا درباره‌آن تبلیغ کنید ؟ **عبداله حاتمی**

مصالح فروشی مزاحم

در مجاورت خانه مسکونی‌ام که در انتهای نظام آباد،خیابان شارق ، کوچه رحمانی واقع است ، قطعه زمینی وجوددارد که از سالها پیش بصورت‌زباله دانی درآمده است . اکنون مدت ۱۸ ماه‌است‌این زمین مورد استفاده یک مصالح‌فروش قرار گرفته که بعلت ریختن مصالح ساختمانی ، از قبیل خاک و آجر در آن ، و در نتیجه ایجادسروصدا ، موجبات ناراحتی اهالی را فراهم آورده است . ما ازمسئولان‌شهرداری ناحیه تقاضا داریم برای رفع این مزاحمت اقدامی فوری‌بعمل آورند . **عبدالرسول کیانی**

تلگرافی از کارمندان دادگستری :

دادگستری ، طلب ما را نمیدهد!

بیش از ۵۰ نفر از کارمندان اداری دادگستری طی تلگرافی که رونوشت آن را برای وزیر دادگستری نیز فرستاده‌اند، شکوائیه‌ای را مطرح کرده‌اند که متن آن چنین است :

با توجه به‌وضع ناگوار و نابسامان کارمندان اداری، با توجه به گرانی روزافزون، و باتوجه به حقوق‌های‌ناچیز این‌گروه، سزاواراست بدردل کارمندان اداری‌دادگستری توجهی فوری مبذول شود، زیرا اکنون مدت دو سال است مابه‌التفاوت تطبیق حقوق خود را که چهار ماه و ۱۹ روز است طلبکاریم، لیکن باآنکه لیست پرداخت آن تنظیم شده وباآنکه حدود یک سال هم از موعد پرداخت آن گذشته است، هنوز موفق به دریافت این مبلغ که درزندگی ما اثری فراوان خواهد داشت، نشده‌ایم. از مقامات وزارت دادگستری، انتظار داریم نسبت بتامین اعتبار و پرداخت این وجوه اقدامی فوری بعمل آورند .

امضای بیش از ۵۰نفر از کارمندان اداری دادگستری

الفبای فارسی راتغییر دهید!

عقیده آزاد

نوشته : عبدالله طریقتی

تغییر الفبای زبان فارسی امری غیر ممکن وناپسند نیست . زبان فارسی کنونی مازبانی است زنده و باید همانند سایرزبانهای زنده جهان همیشه در تغییر و تحول باشد . واژه های جدیدی‌وارد زبان میشودوپس از مدتی جزوجدانشدنی زبان میگردد.

جمله بندی ها عوض میشود ونوشته‌ها فرم دیگری بخود میگیرد . تحت شرایط زمان و مکان ، زبانی که دراصل‌یکی بوده است پس‌از گذشت زمان‌هابه انواع مختلف تکثم میشود . زبان فارسی که امروز درایران و افغانستان و پاکستان صحبت میشودباهم تفاوت کلی پیداکرده است ،چون‌هریک‌تحت‌شرایط‌مزبور وبعلت خصوصیت های‌ملی وابسته به فرهنگ کشور مربوط ، به زنده بودن خود ادامه داده و تغییر یافته است .

زبانی که اجداد ما در طی تاریخ ۲۵۰۰ ساله شاهنشاهی ایران با آن صحبت کرده‌اند زبانی نبوده است که ما امروز باآن گفتگو میکنیم . از طرف دیگر خطی‌که نیاکان‌ماباآن می‌نوشته‌اند خطی نبوده است که امروز ما با آن‌می نویسیم شکل نوشتن گاهی میخی و پهلوی و کوفی‌و نستعلیق بوده وبالاخره امروز عربی است . حروف زبان ما بار ها تغییریافته‌است و این تغییرنه پدیده‌ای جدید بوده نه رویدادی ناپسند امروز اگر الفبای فارسی را به لاتین تغییر دهیم کارخلافی‌نکرده‌ایم‌و بدعت‌نوینی‌نگذارده‌ایم بلکه برعکس کمک‌بسیار مهمی به پیشرفت همه جانبه کشور عزیز خود کرده‌ایم.

کسانی که درامر آموزش و پرورش فعالیت میکنند و میخواهند سوادخواندن و نوشتن را یاد بدهند ، بخوبی میدانند که این کارتاچه اندازه دشوار وطاقت فرسا است . یادادن الفبای فارسی به کودکان نوسواد و بزرگسالان بی سواد کابوسی است که فقط معلمین وحشت آنرا میدانند . چطور میشود الفبائی را که فاقد حروف صدادار است به آسانی یاددادد و یافراگرفت؟ زمانی که یک‌حرف بی‌صدا را میتوان باشش صدا خواند چگونه میتوان انتظار داشت کودک نوسواد یابزرگسال بی‌سوادبتواند بادیدن چند حرف ، صدای آنرا درآورد ؟ ما شش حرف صدادار داریم که تمام واژه ها را باآن میسازیم

قدرت یادگیری کودک نوسواد کمک فراوانی به فراگرفتن زبان میکند ، ولی درمورد بزرگسالان بی‌سواد ، فراگیری امری بسیار دشوارمیگردد . یکی ازعلل اینکه‌ما نتوانسته‌ایم درپیکار بابی‌سوادی، باوجود تمام تلاش های پی‌گیری که‌می شود ، بطور کامل و قاطع پیروز شویم همین شکل الفبای زبان فارسی است . دراین جادرباره دشواری طاقت‌فرسای فراگرفتن الفبای فارسی ، برای کسانی که زبان آنها باالفبای لاتین نوشته میشود ، گفتگوئی نمیکنیم.چقدر آسانتر است ،چون تغییر الفبا دلیلی ندارد که سبب از دست رفتن مفاخر ادبی و میراث فرهنگی ومذهبی باشد. برعکس، با تغییر الفبا ، جوانان امروزی ایران بهتر خواهند توانست اشعار و کتب ادبی سعدی‌وحافظ و گنجوی ودیگر بزرگان‌ادب‌رابخوانند. در حال حاضر اکثرما درخواندن این اشعار گیر میکنیم و نمیدانیم باید حرف صدادار را کجا بگذاریم. شاید عده‌ای خرده گرفته بگویند«تغییر الفبا منجر بمنابودی هزاران سال فرهنگ وادب ایران خواهد شد»، این خرده‌گیری وارد نیست، چون باتغییر الفبا نه‌تنها همه بهتر خواهند توانست از ادبیات و فرهنگ موجود بهره برداری کنند،بلکه‌امکان پیشرفت‌فرهنگ وادب نیز بیشتر خواهد شد. نباید در این مورد خودرا فریب دهیم.

چرا نمی پرسیم که در حال حاضر چند درصد از باسوادان ایرانی توانائی خواندن اشعار وادبیات پرشکوه قدیمی و حتی نغمه پردازی های نوین را دارند؟ از طرف دیگر بازهم میتوان پرسید که چند درصد ازانسان های باسواد ما میتوانند معانی کتب مذهبی را درک کنند؟ آیا بهتر نخواهد بود که دستورات واصول مقدس مذهب بزرگ‌اسلام را به‌فارسی ترجمه کرد و باالفبای قابل‌فهم وآسان لاتین دردسترس مردم‌قرارداد؟ باید باورکردکه‌وقتی‌فردمعانی‌انسانی مذهب‌مقدس اسلام رابه‌آسانی درک کرد،درراه بسازی خود گامهای بلندتری برخواهد داشت . هدف کلی، رسیدن‌به‌مقام عالی انسانی است، حالا بهر زبان و به هر الفبائی که‌آسانتر باشد بهتر است.

پس باتغییر الفبای زبان فارسی به لاتین نه‌تنها چیزی ازدست نمیدهیم،بلکه هرآنچه را که در تاریخ پر افتخار ادبی و فرهنگی و مذهبی داریم، بهتر درک کرده مورد بهره برداری قرار خواهیم داد.

اجازه‌مندهیدپاره‌ای عقایدخشک و تعصب آلودکه‌محاکی از احساس عقده خودکوچک بینی است، سد پیشرفت و ترقی ایران و ایرانی شود. بخصوص در حال حاضر که همه نیرو های ملی‌در راه به سازی ایران و ایرانی بسیج شده است، بگذارید باتغییر الفبای غیرعملی کنونی،جهش بلندی به سوی پیش‌وباسوادی تمام مردم ایران انجام شود. انقلاب اجتماعی کنونی بدون کمک هممردم وبویژه مردم باسواد چندان آسان نخواهد بود. بگذارید دانشمندان زبان فارسی ، با مطالعه تمام جوانب و عوامل لازم ، الفبای زبان فارسی را از شکل دشوار کنونی آن به‌لاتین‌تغییردهند. برای صدا های‌مخصوص فارسی مانند خ،ق،و غیره میتوان‌علاماتی بوجود آورد.دیگران کرده‌اند چرا مانتوانیم؟

اگر ترس از آن است که با تغییر الفبا، دیگر همه نتوانند الفبای قدیم‌رابخوانند ودر نتیجه بتدریج دانش خواندن و نوشتن زبان فارسی با الفبای کنونی از بین خواهدرفت، دانشکده های ادبیات‌دانشگاههای ایران می توانند دانستن الفبای کنونی را جزو دروس اصلی خود قرار دهند تا دانشجویان رشته ادبیات همه بتوانندخط فارسی کنونی را بخوانندوبنویسند. الفبای‌خط فاطوسیله‌ای برای ثبت اندیشه ها است و تغیری در مفاهیم ادبی نمی دهد . پس اشعار شیرین حافظ و سعدی وقتی باالفبای لاتین نوشته شود، همان لطفوصفا را خواهند داشت‌که حالا باالفبای کنونی دارد.

دنیای ورزش

شنبه ها منتشر میشود

گروه‌فرهنگی آذر

برای کلاسهای شبانه‌زیر که ازروز سه‌شنبه ۱۱مهرماه۱۳۵۱شروع بکارمی‌نماید ثبت‌نام‌میکند

۱ـ کلاسهای آمادگی برای کنکور رشته‌های ریاضی‌وطبیعی‌وادبی

۲ـ کلاسهای ششم‌ریاضی‌وطبیعی

۳ـ کلاسهای ششم‌ریاضی‌وطبیعی مخصوص بانوان

کادر اختصاصی مشاوران آموزشی و دبیران گروه فرهنگی آذر

ریاضیات ـ آقایان:

آذرنوش ـ ارشاقی ـ دکتر امیرصدری ـ دکتر ربانی طاهری ـ موسی‌زاده ـ نحوی ـ یزدان پناه

فیزیک‌ومکانیک ـ آقایان:

پیله‌رودی ـ عظیمی ـ فتح‌الله‌زاده ـ جباری ـ بروخیم ـ خسروی

شیمی ـ آقایان:

کوشا ـ مهین‌بخت ـ مبصری ـ مسببی ـ فروتن ـ دکتردانش‌پژوه

علوم‌طبیعی ـ آقایان: دولو ـ دفتری ـ شاهین ـ امیر

زبان‌خارجه ـ آقایان: جوادی ـ رضی‌زاده ـ ارسانی خسروی ـ حدادی ـ معبی ـ ستوده .

ادبیات‌فارسی ـ آقایان: دکتر شادذیك ـ احسانی ـ قنادزاده ـ ضیائی .

برای آمادگی بیشترشرکت کنندگان در کلاس های کنکور ، از داوطلبان امتحاناتی مشابه کنکور سراسری بطریقه تستی انجام خواهد شد که با کامپیوترهای I.B.M تصحیح و نتایج کتبا اعلام خواهد گردید .

برای ثبت نام بعداز ظهرها از ساعت ۴½ تا ۸ به نشانی های زیر مراجعه نمائید:

دبیرستان شماره ۱ ـ تلفن ٦٦٤٦٧١ ـ ٦٦٧١٧٠
دبیرستان شماره ۲ ـ تلفن ۳۰۱۱۰٦ ـ ۳۱۸٤۸۱
دبیرستان شماره ۳ ـ تلفن ٤۳٥۰۲

گروه‌فرهنگی‌ژرف ـ دبستان‌ژرف

برای دوره آمادگی‌و دبستان همه روزه ازساعت ۸ صبح الی ٦ بعد از ظهر ثبت نام مینماید .
نهار و وسیله رفت و آمد مهیا است .
نشانی صبا شمالی نزدیك بلوار الیزابت شماره ۲٤۰ تلفن ٤۳۸٥۰

آگهی شرکت مخابرات ایران ـ اداره تلفن کرج

بدینوسیله باطلاع اهالی‌محترم شهرستان کرج میرساند از تاریخ ۱ر٦ر٥۱ شماره های خدمات این شهرستان بشرح زیر تغییر یافته است :

شماره قدیم	شماره جدید
اطلاعات کاریر (۰۰)	۱۰
پلیس ۰۲	۱۱
آتش‌نشانی ۰۱	۱۲
اطلاعات تلفن ۸۰	۱۸
خرابی تلفن ۱۷	۱۷

اداره تلفن کرج

توضیح

فقط مکتب پارس مجهز به تلویزیون آموزشی مدار بسته است

تلفن ۴۲۴۱۴

در تمام ۲۴ ساعت در خدمت شما میباشد

دبیرستان شبانه‌روزی «ادونتیست»

برای دوره کامل طبیعی وریاضی وهمچنین بارعایت حق تقدم تعداد معدودی دانش‌آموزبرای قسمت شبانه روزی خود میپذیرد.
نشانی ـ شمیران ـ خیابان فرمانیه ـ خیابان ندا ـ
تلفن ۸۷٥۱۷۷
آ ـ ٤۲۱۹۸

گروه‌فرهنگی باختر باکمال‌افتخار

کادر دبیران خود را اعلام میدارد

ریاضی : بحرانی ـ بنائی ـ طالبی ـ آشتی ـ کارگر ـ نعمتی
فیزیك : بهرامی ـ دکتر زادپرور ـ مهندس نارانی ـ شاپوری
شیمی : زانر ـ رفیعی ـ مسیری ـ دکتر نهرور .
طبیعی : دکترامیرافشاری ـ دکتر ترابی ـ همایون جعفری ـ پرهامی ـ محمدی .
ادبیات: پرویزافشار ـ ابراهیمی ـ جیدی ـ ریاحی ـ رفیعی ـ صدری ـ مظفری .
زبان : ایمن ـ آداری ـ جوادی ـ مصحفی .
رشته‌های کامل‌ریاضی ـ طبیعی ـ ادبی ـ سال اول‌و دوم راهنمائی با کارگاه های مجهز و وسائل سمعی و بصری . همه روزه صبح‌و عصر ثبت‌نام مینماید .
خیابان آیزنهاور ، بهبودی ، تلفن ۹۷۰۷۲٤
خیابان آذربایجان ، خوش ، تلفن ۹٥٥۰۱۱

هنرستان صنعتی حرفه

زیر نظر مهندسین فارغ‌التحصیل آلمان

برای تربیت کمك مهندسی (تکنیسین) در رشته های : برق ـ فلزکاری ـ ساختمان ـ طراحی‌مهندس (نقشه‌کشی) برای سالهای اول و دوم در دوره های روزانه و شبانه تعدادی هنرجوی دختر و پسر واجد شرایط می‌پذیرد .
دارندگان کواهینامه‌سال سوم‌متوسطه یا امورشگاه‌های حرفه‌ای ویا سال اول هنرستانها می توانندهمه‌روزه صبح از ساعت ۸ ـ ۱۲ وبعداز ظهر از ٤ـ۷ برای ثبت‌نام مراجعه نمایند .
جنوب دانشگاه تهران ـ خیابان سزاوار (بین خیابان دانشگاه و ابوریحان)
پلاك ۱۳٦ ـ تلفن ٤۲٥٥۱ ـ گروه فرهنگی حرفه

دبستان وکودکستان ومدرسه‌راهنمائی تحصیلی شماره ۱و۲

عـــزیـــزی

امسال هم ، مانند سالهای قبل درامتحانات نهائی شاگردان‌اول تا پنجم ازدبستانهای عزیزی بوده‌است دبستان شماره ۱ عزیزی‌علاوه بر کلاس راهنمائی تحصیلی‌دوره اول ودوم ، مجهز بآزمایشگاه و کارگاه مدرن و متخصصین کارآزموده می باشد .
دبستان عزیزی، کودکان پنجسال ونیم را نیز در کلاس اول وکمتر ازآن را درکودکستان می‌پذیرد . وسیله‌رفت وآمد مهیا است .
شماره یك ـ خیابان آیزنهاور ایستگاه نظامی کوی دادگران جنب‌بانك ملی تلفن ۹٥۲٥۲۷
شماره ۲ ـ خیابان دامپزشکی‌بین خوش وقصرالدشت تلفن ۹٥۲٥۹۲

ده وزارتخانه در اطراف میدان سپه

دهها بانک و موسسات بزرگ در اطراف میدان سپه مشکل کور ترافیک مرکز تهران است

از : هادی مهرپرور

ترافیک تهران همچنان بصورت مسئله‌ای لاینحل باقی مانده وسیل پیشنهادات و طرحها است که به دست مقامات مسئول و کارشناسان ترافیک میرسد اما هیچیک ازاین طرحها ـ تاکنون نتوانسته است مسئله ترافیک تهران را حل کند. اما چرا ترافیک بصورت مسئله درآمده علت گوناگون است اما احتمالا یکی ازموثرترین وشایدبتوان گفت مهمترین عوامل گیجی ترافیک خیابانهای مرکزی تمرکز ادارات دولتی در حول‌وحوش میدان سپه است که حدود یازده وزارتخانه، دهها مرکز بانک و موسسات خصوصی قرار دارد .

تعداد کارکنان و کارمندان تقریبی این وزارتخانه‌ها متجاوز از ۵۰ هزار نفر است که با موسسات دولتی و خصوصی به ۷۰ هزار نفر میرسد .

باتوجه به ارقام فوق مشاهده میشود که چه جمعیتی‌هر روز بین ساعت ۷ تا ۸ صبح‌از نقاط مختلف تهران به طرف میدان سپه هجوم می‌آورند که ازاین عده تعدادی دارای اتومبیل شخصی و عده دیگر بوسیله تاکسی ، تاکسی‌بار و اتوبوس‌به مرکز شهر سرازیر میشوند.

در چنین شرایطی با توجه به کمبود پارکینگ ، توقف اتومبیلها در دو طرف خیابانها ، گنجایش کم خیابانهای‌تهران و وجودتقاطع های زیاد ملاحظه میشودکه تراکم اتومبیل و مشکل ترافیک خیابان های مرکزی شهر امری است طبیعی .

بدون‌شک‌همگان نمیدانند که‌هم ـ اکنون‌دراین‌منطقه‌چه‌تعداد‌موسسات دولتی و خصوصی هست ،نگاهی باین اسامی نشان میدهد که وزارت جنگ،وزارت امورخارجه، وزارت‌راه ، وزارتکشور ،وزارت اقتصاد ، وزارت دارائی،وزارت دادگستری ، وزارت آب و برق ، وزارت آبادانی و مسکن ، وزارت آموزش و پرورش و وجودشعب مرکزی بانکهای بزرگ از قبیل بانک ملی ، بانک سپه ، بانک مرکزی ، بانک بازرگانی ، بانک کشاورزی و بانک صادرات،بانک ایران و انگلیس ، بانک ایران و ژاپن در شعاع‌یک کیلومتری‌میدان سپه است که سیل اتومبیل را بطرف میدان سپه سرازیر میکند و بر مشکل ترافیک خیابانهای مرکزی شهر می‌افزاید و همچنین موسسات مطبوعاتی بزرگ شهر، سازمان برنامه ، نیروی زمینی ، اداره ثبت شرکتهای بیمه ، بازار تهران و وجود دهها مسافرخانه درخیابان‌ناصرخسرو و گاراژهای مسافربری درحول و حوش میدان سپه از جمله مسائلی است که به تراکم وسائط نقلیه خیابانهای‌مرکز شهر می‌افزاید.

بعضی از وزارتخانه‌ها واداراتی که در اطراف میدان سپه قرار دارند فاقد پارکینگ هستند و پارکینگ سایرادارات نیزجوابگوی تعداد اتومبیل‌های کارمندان این ادارات نیست .

اتومبیلها درحدود ۳۰ درصد از سطح خیابانها را اشغال میکنند و با توجه‌به عریض نبودن خیابان های اطراف میدان سپه تعداد کمتری اتومبیل میتواند از این خیابانها عبور کند.

تعداد مراجعین روزانه ادارات مزبور نیز کمتر از عده کارمندان آن نیست مثلا وزارت دادگستری هر روزهزاران مراجعه کننده‌دارد با توجه به مطالب فوق مشاهده میشود که روزانه صدها هزار اتومبیل از نقاط مختلف تهران به مقصد میدان سپه در حرکت‌است. این اتومبیلها اغلب از خیابان سعدی ، فردوسی ، سپه و امیر کبیر عازم مرکز شهر میشوند و چون‌خیابانهای‌مورد بحث‌گنجایش این همه اتومبیل را ندارند دچار گره ترافیک میشود .

آماری که بدست آمده حاکی است در خیابانهای مرکزی تهران در مدت روز حداقل دو میلیون نفر از گذرگاهها و چهارراه های مهم میگذرند.

نیمی ازاین عده که طبق آمار در محدوده خیابان‌های شهباز ، مولوی ، سی‌متری و تخت‌جمشید صورت میگیرد به چهارراه های میدان‌سپه، مخبرالدوله ،اسلامبول و یوسف‌آباد ، میدان فردوسی ، حسن‌آباد، گلوبندک، ناصرخسرو و چند چهارراه و گذرگاه پررفت وآمد مرکزی مربوط است .

جمعیت خیابان امیرکبیر حدود ۲۸ هزار نفر است و در مدت‌روز حدود هشتصد هزار نفر ازمحلات دیگر تهران‌به این منطقه‌رفت‌وآمد میکنند و موجب ایجاد سد ترافیک دراین ناحیه میشوند. مضافابا‌اینکه دهها هزار مسافر با وسائل‌زمینی هوائی و راه‌آهن از تهران خارج شده و باین شهر وارد میگردند.

مسافران زمینی را حداقل هزار اتوبوس ازتهران به نقاط دیگر منتقل میکنند و حرکت این‌اتوبوس ها که محل اکثر آنهادر خیابان ناصرخسرو و امیرکبیر و خلاصه اطراف میدان سپه است یکی‌دیگر از دلایل تراکم اتومبیل درخیابان های مرکزی شهر است .

اگر موسسات مسافربری به‌خارج از تهران برده شود ترافیک درهم وتمرکز محدوده‌خیابانهای مرکزی تهران تا اندازه زیادی از بین میرود.

با بررسی مسائل فوق است که میتوان به بزرگترین علل مشکل ترافیک خیابانهای مرکزی شهر تهران پی برد و درصددازبین‌بردن این اشکال برآمد . همانطور که چندی قبل مسئولان شهری بطور جدی این مطلب را مطرح کردند ولی متاسفانه دنبال نشد و لذاگره ترافیک در مرکز پایتخت هر روز کور و کورتر میشود و چه‌بسا که اگر وضع بهمین منوال پیش برود آن‌روز برسد که پیاده رفتن دراین منطقه مردم را زودتر به مقصد برساند.

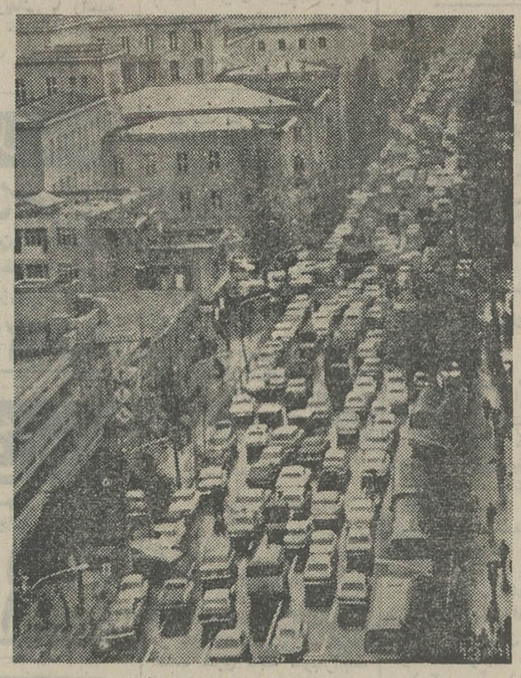

هجوم اتومبیلها در خیابان خیام

از سپاهیان انقلاب چه خبر ؟

دعوت از تمام سپاهیان انقلاب

سپاهیان انقلاب ،جوانان پرشور و کوشائی که اینک در دوردست‌ترین روستاهای مملکت ، باتمامی جان خویش تلاش می‌کنند تاروستائیان مارا، درپیشرفت هرچه بیشتر بسوی ترقی وتعالی یاری دهند ، از این‌پس در روزنامه‌اطلاعات جای مخصوصی خواهند داشت .

به‌پاس تلاشهای پاک وصمیمانه آنان ، اطلاعات ،ستون هائی از روزنامه را، در اختیار آنان می‌گذارد تا از این‌پس خبرها ، شرح فعالیت‌ها، نتیجه تحقیق‌ها و همچنین خاطرات آنها رابه چاپ برساند.

ازاین‌رو از تمامی سپاهیان انقلاب (دانش ، بهداشت وترویج آبادانی، سپاهدین) میخواهیم که اطلاعات را ازآن خود وخود را عضوی از خانواده اطلاعات بدانند وهرآنچه راکه تشخیص میدهند درخور درج در روزنامه است، برای‌ما ارسال دارند .

ما ، این خبرها را بنام خود سپاهیان درج خواهیم کرد و کوشش خواهیم کرد ذوق و استعداد روزنامه‌نگاری را نیز در آنان پرورش دهیم . چه بسا از میان همین جوانان پرشور و پرهیجان ، روزنامه‌نگاران برجسته‌ای برخیزند که نامشان نامی آفاق گردد .

سپاهیان دختر با صنعت نفت آشنا شدند

اهواز ـ صبح روز گذشته جمعی از سپاهیان دانش دختر اهواز ، برای بازدید از پیشرفتهای صنعت نفت ،درمرکز روابط عمومی شرکت نفت اهواز حضور یافتند . در این بازدید ، رئیس سپاهیان دانش دختر اهواز نیز حضورداشت و سپاهیان ، با توضیحاتی که مسئول مربوطبرایشان داد ، نیز با نمایش چند حلقه فیلم در مورد صنعت نفت ، با تحولات این صنعت آشنا شدند .

دختران سپاهی در میدان تیر

شیراز ـ فعالیت های نظامی دختران سپاهی دوره هشتم آغاز شد و در اولین مرحله ۱۸۵ دختر سپاهی ، در سه گروه ، به میدان تیر اکبرآباد اعزام شدند تا تعلیمات لازم را ببینند .

دختران سپاهی دوره هشتم برنامه تیراندازی خود را زیر نظر سرکار سرهنگ امینی ، سرپرست فعالیت‌های نظامی سپاهیان ، انجام دادند .

مدارس ابتدائی و دوره راهنمائی

بقیه از صفحه ۹

تعلیمات متوسطه آموزش و پرورش تهران گذارده شد وی‌که اطلاع وسیعی درامور نواحی تهران وعده معلمان و کلاسها دارد بذکر آمار های مفصلی گفت :

در تابستان امسال سازمان دبیرستان هارا طوری تنظیم کردیم که تا۹۰ درصد حق‌التدریس پائیین خواهد آمد یعنی میلیونها ریال صرفه‌جوئی خواهدشد،وتجدید سازمان مدارس صرفه‌جویی مهم دیگری کردیم بدین‌معنی که باانحلال کلاسهای اول متوسطه یکهزار و یکصد دبیر این کلاسها رابه قسمت راهنمائی تحصیلی منتقل کردیم. این دبیران پس ازطی یك دوره آموزشی که‌اینك دایر است بمدارس راهنمائی تحصیلی خواهند رفت، باحسابهائی که کرده‌ایم تصور نمی‌کنم امسال بیش‌از ۱۲۰ دبیر حق‌التدریس بگیر داشته باشیم . همچنین درمورد وصول ۵۰درصد دوم شهریه دبیرستانهای دولتی اقدامات لازم بعمل آمده‌است ،امسال نحوه تدریس در دبیرستان ها نیز کاملا تحت نظر خواهد بود. درمورد بصورت غیردولتی درآمدن دبیرستانهای دولتی (طبق قانون سال ۱۳۳۵) نیز اقداماتی صورت خواهد گرفت . اخیرا آئین‌نامه این کار به تصویب شورایعالی آموزش و پرورش رسید .

دراین موقع نبوی دنباله اظهارات دانشگر راگرفت وگفت: دبیرستان مروی رابه صورت غیردولتی اداره خواهیم کرد ،یعنی ازمحل‌درآمداین مدرسه آن را اداره خواهیم کرد . همچنین‌چند دبیرستان دیگربه‌این صورت درآمده‌اند دبیرستانهای دولتی البرز و رضاشاه کبیر از همین قبیلند.

هنر

س ـ ۵۰درصداز شهریه دبیرستان های دولتی در همان مدارس خرج می‌شودوقسمت اعظم آن‌باید صرف امورتربیتی شود آیا این کارمفید خواهد بود ؟

باین سئوال آقای‌قائم‌مقامی معاون‌پرورشی آموزش‌وپرورش تهران جواب داد. اوگفت : در مدارس کلاسهای فوق‌برنامه دائر می شودوما امسال به امور فوق‌برنامه دانش‌آموزان توجه بسیار خواهیم کردو خواهیم کوشید که استعداد های آنها درزمینه‌امور هنری شکوفان شود . وی سپس آمارهائی درباره مسابقه های‌هنری ودرسی مدارس‌وایجاد یك اردوگاه تربیتی برای آموزش‌وپرورش تهران درزامسر اعلام کرد.

س ـ باانحلال بعضی از دبستانها و یا دبیرستانها و تاسیس مدرسه راهنمایی تحصیلی بجای آنها آیا فکری برای شاگردان این قبیل مدارس شده است ؟

خانم منجمی ـ به ادارات نواحی دستور داده‌ایم که‌دانش آموزان مدارس منحل شده را به نزدیکترین مدرسه دولتی منتقل کنند و اگر کسی از این جهت و یا ثبت‌نام و شهریه و هر مورد دیگر شکایت دارد می‌تواند با تلفن شماره ۶۶۱۸۶۶ (خانم رحیمیان) و یا ۶۶۳۸۰۷ آقای‌ملکی در آموزش وپرورش تهران تماس بگیرد .

راهنمائی تحصیلی

دراین هنگام آقای ناظری رئیس دوره راهنمائی تحصیلی در آموزش و پرورش تهران راجع به تامین معلم برای مدارس راهنمائی تحصیلی جدید گفت : با انحلال کلاس اول متوسطه که تعداد ۱۱۱۶ کلاس‌دولتی و ۴۷۲ کلاس غیردولتی بود با تعداد ۱۶۷۴ معلم اضافی روبرو شدیم .

امسال ۱۸۶۰ کلاس راهنمایی اضافه شده است و به ۲۷۹۰ معلم احتیاج است از این عده ۱۷۰۰ نفر فارغ‌التحصیلان ۲ ساله راهنمائی روزانه و کلاسهای کارآموزی ۴۲۰ ساعته شبانه هستند و تعداد ۱۰۲۰ نفر هم که از دبیران اضافی کلاس منحله هفتم استفاده می‌شود .

تعلیمات حرفه‌ای

س ـ باتوجه به اینکه طبعا عده‌ای از فارغ‌التحصیلان‌دوره سه‌ساله راهنمائی به مدارس فنی و حرفه‌ای جذب می‌شوندبرای ادامه تحصیل این عده تاکنون چه اقدامی شده است ؟

شوقی ـ در تهران ۱۴ واحد هنرستان صنعتی دولتی و۱۳ واحد «هنرستان و دبیرستان خدمات» دولتی وجود دارد ، چند واحد دیگر صنعتی و خدمات را که غیر دولتی اداره می‌شود باید باین تعداد افزود .

پیش‌بینی میشود که بعداز پایان اولین دوره راهنمائی تحصیلی ، منطقه تهران باید آمادگی جذب حدود ۲۰۰۰۰ دانش‌آموز بمدارس حرفه‌ای و فنی و خدمات را داشته باشد.با طرحهائی که در آموزش و پرورش تهران پی‌ریزی و مطالعه می‌شود با تاکید وزارت آموزش و پرورش بزودی در اطراف تهران ساختمانهائی برای تعلیم و جذب این عده دانش‌آموز ساخته خواهد شد .

این‌مدارس در دونوبت روزانه وشبانه‌به کارخود ادامه خواهندداد . در کلاسهای روزانه دانش‌آموزان مجانا و در کلاس های شب داوطلبان آزاد با شهریه‌ای مختصر ثبت‌نام میکنند.

ثبت نام

در پایان این گفت‌و شنود مدیرکل آموزش و پرورش تهران تاکید کرد بمدارس دستور داده شده است که از همه مراجعین ثبت‌نام بعمل آورند ، هیچ‌مدیر مدرسه‌ای حق ندارد ثبت‌نام نکند ، در شهریه نیز طبق ضوابط موجود تخفیف داده خواهد شد . و مدارس غیر دولتی دانش‌آموزانی را که ازطرف دولت معرفی شده‌اند باید طبق شهریه سال گذشته و با همان شرایط بپذیرند .

اخبار کوتاه از چهارگوشه ایران

احداث درمانگاه با کمك اهالی قریه

قم ـ ساکنان قریه «حاج آباد لك ها» سرانجام برای ایجاد یك درمانگاه در قریه خود پیشقدم شدند و کاررا به سامان رساندند !

قرار است اهالی قریه صدی پانزده هزینه این درمانگاه را بپردازند ،تا وزارت‌بهداری به احداث این درمانگاه که یکی از آرزوهای اهالی بود، دست بزند .

آرزوی دختران برازجان جامه عمل پوشید ؟

برازجان ـ از آغاز سال تحصیل آینده که چند روز دیگر فرا میرسد ، برای نخستین بار دختران این شهرستان ، کلاس ششم متوسطه را در شهر خود خواهند گذارند .

از سالها پیش اهالی‌برازجان آرزو داشتند در این شهرستان کلاس ششم متوسطه دختران افتتاح شود تا دختران آنها به اجبار ترك تحصیل نکنند ، یا مجبور به سکونت و تحصیل در شهر دیگری نشوند .

سرانجام پس از کوشش های فراوان ، با تاسیس این کلاس در برازجان موافقت شده است و دختران کلاس ششم متوسطه برازجان در سال تحصیلی آینده در شهر خود به تحصیل‌شان ادامه خواهند داد .

مقررات جدید راهنمائی و رانندگی در خوی

خوی ـ از روز گذشته اجرای مقررات عبور و مرور و قانون جدید راهنمائی و رانندگی‌در باره کلیه وسائط نقلیه و اهالی شهر خوی‌آغاز شد .

از چندی پیش تراکم وسائط نقلیه در شهر خوی و کمبود کادر راهنمائی و رانندگی موجب ناراحتی‌مردم شده بود که با اجرای طرح جدید این مشکلات از بین خواهد رفت .

سمینار افزایش تولید گندم و علوفه

کرمانشاه ـ از بامداد روز گذشته سمینار بررسی و فعالیت های کادر طرح افزایش‌تولید گندم و علوفه در سال زراعی ۵۲ـ۵۱ با شرکت نمایندگان مجری طرح و سپاهیان ترویج آبادانی در محل اداره کل کشاورزی استان کرمانشاهان تشکیل شد .

این سمینار بمدت سه‌روز ادامه خواهد داشت و طی آن شرکت‌کنندگان باروش جدید کشاورزی در امر تولید و افزایش گندم و علوفه آشنا خواهند شد .

بذر پاش وکود پاش مُدل

SUK-24A

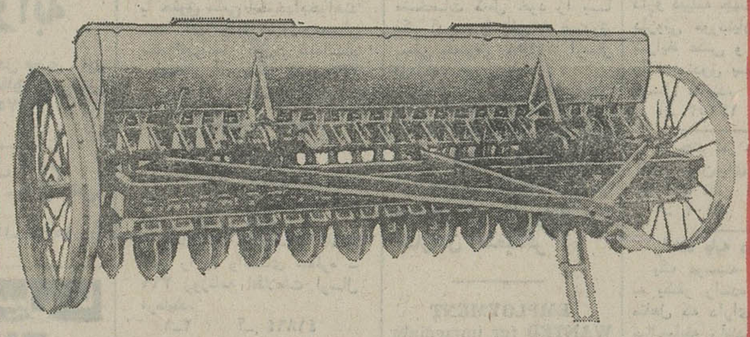

بذرپاش وکود پاش ۲۴ ردیفه غلات وحبوبات و دانه‌های روغنی بعرض کار ۳/۶۰ متر، وارد شد.

نمایندهٔ انحصاری ماشین آلات راه سازی وصنعتی وکشاورزی فیات :

شرکت سهامی موتوربال :

دروازه دولت ـ ساختمان فیات ـ تلفن ۳۱۹۴۲۵ـ۲۸

MOTOR BALL CO.

آگهی تغییرات در شرکت مسکو (سهمی خاص) ثبت شده به شماره ۸۹۱۱

۱ـ برابر تصمیم مورخ۵ر۴ر۵۱ مجمع‌عادی سالیانه‌ترازنامه‌سال ۵۰ شرکت تصویب و آقای داود شکیبان بسمت بازرس اصلی و آقای جمشید ایدلی مزرعه بسمت‌بازرس علی‌البدل برای مدت‌یکسال انتخاب‌شدند و روزنامه اطلاعات جهت‌نشر آگهی های‌مربوطه‌تعیین گردید.

۲ـ طبق صورتجلسه مورخ ۱۱ر۵ر۵۱ مجمع عمومی فوق‌العاده خانم گیتی معتمد و آقایان ابوالفضل حصیری و جهاندار پیرزاده بسمت اعضاء اصلی هیئت مدیره برای مدت دو سال انتخاب گردیدند .

۳ـ مواد ۳۶ و ۳۲ اساسنامه بشرح صورتمجلس مجمع فوق العاده مذکور اصلاح گردید .

۴ـ بموجب‌صورتجلسه‌مورخ ۱۱ر۵ر۵۱ هیئت مدیره آقای ابوالفضل حصیری بسمت‌رئیس هیئت مدیره و مدیر عامل و خانم گیتی معتمد بسمت نایب رئیس هیئت مدیره برای مدت دو سال انتخاب گردیدند .

۵ـ حق امضا چکها وسفته ها و بروات و قرارداد ها و موافقت‌نامه ها و اسناد الزام آور شرکت و غیره با مدیر عامل به تنهائی‌و یا مهرشرکت میباشد .

۶ـ کلیه اختیارات مصرحه در اساسنامه که‌به هیئت‌مدیره شرکت تفویض شده است به مدیر عامل شرکت واگذار گردید .

م الف ۸۹۳۸

رئیس اداره ثبت شرکتها و مالکیت صنعتی مهدی‌نراقی

۱ـ۴۱۹۴۲

آگهی شناسائی و ثبت اتحادیه صنفی

باستناد ماده ۱۹ قانون نظام صنفی وماده ۲۸ آئین‌نامه انتخابات اتحادیه‌های صنفی وباتوجه بمدارک تسلیمی اتحادیه‌ای بنام اتحادیه صنف فروشندگان شیشه وآئینه تهران در وزارت کار وامور اجتماعی اداره کل سازمانهای کارگری وکارفرمائی بمثبت رسیده است .

مراتب برای اطلاع عموم آگهی میشود . اعضاء هیات مدیره‌اتحادیه مذکور عبارتند از آقایان : منصوریاسینی ـ احمد یاسینی ـ محمود تیموری ـ مجتبی‌قراخان ـ محمدصادق‌احمدی ـ علی‌عسگریان دماوندی ـ هادی‌استاد حسین خیاط ـ علی‌توکلی ـعلی‌حاجی‌ابراهیم زرگر ـ اصغر قنبری ـ عباس‌زجاجی ـ محمد توکلی‌خو ـ محمود نظامی ـ مقصود صادقی ونصراله مسعودیان .

ضمنا آقایان : منصور یاسینی ـ علی‌توکلی ـ مجتبی قراخان ـ نصراله مسعودیان وعلی حاجی ابراهیم زرگر .

از طرف هیات مدیره بترتیب بسمت رئیس . نواب رئیس . دبیرو خزانه‌دار اتحادیه انتخاب گردیده‌اند ومطابق اساسنامه اسناد مالی‌با امضای رئیس ودرغیاب رئیس یکی از نواب رئیس وخزانه‌دار بامهر اتحادیه معتبر خواهد بود.

مدیرکل سازمانهای کارگری وکارفرمائی . فرزامیان

آ ـ۴۲۱۳۴

قسمت باله کلاسیك هنرستانعالی موسیقی

هنرجو می‌پذیرد

برنامه دروس عمومی هنرستان طبق برنامه وزارت‌آموزش وپرورش میباشد . هنرجویان دختر وپسری که بین هشت‌تاده سال داشته باشند میتوانند در امتحانات ورودی هنرستان شرکت نمایند.

برای کسب اطلاع ودیداری ازنحوه کار هنرستان‌میتوانید تاپایان شهریور ماه جاری همه روزه بین ساعات ۸ونیم الی۱۲ به قسمت باله هنرستان مراجعه فرمائید .

آدرس خیابان پهلوی ـ روبروی کاخ مرمر ـ شماره ۳۳۰ تلفن ۴۲۱۷۰ م‌الف ۹۰۵۱

آ ـ۴۲۳۰۶

شهرداری بندر بوشهر

آگهی مزایده بهره‌برداری از پلاژ

شهرداری بوشهر باستناد بند۶ از یکصد و پنجاه و نهمین مصوبه انجمن شهر بهره‌برداری از پلاژ شهرداری واقع در قسمت جنوبی ساختمان مشهور به عمارت دریابیگی را با شرایط زیر به مزایده میگذارد :

۱ـ قسمتی از تاسیسات پلاژ قبلا بنا گردیده و این پلاژ از هم‌اکنون آماده بهره‌برداری است .

۲ـ نقشه‌ها و طرح تکمیلی پلاژ وسیله دفتر مهندسی فرمانداریکل بوشهر تهیه و برنده مزایده بایستی ساختمانها و تاسیسات پلاژ را براساس نقشه مزبور تکمیل نماید .

۳ـ مدت اجاره از تاریخ تنظیم قرارداد پنج سال میباشد .

۴ـ کلیه هزینه‌های‌تکمیل ساختمانهای موجود وتشکیلات مربوطه (طرح تکمیلی پلاژ) بعهده برنده مزایده خواهد بود .

۵ـ پیشنهاددهندگان بایستی اجاره پلاژ را بماخذ درصد کل فروش روزانه خود که حداقل آن از ده‌درصد شروع میشود تعیین نمایند و درهرحال مبلغ اجاره ماهیانه نبایستی از ده هزار ریال کمتر شود .

۶ـ شرکت کنندگان بایستی پیشنهادات خود را در پاکت لاکو مهر شده تا ساعت ۱۰ صبح یازده مهر ماه ۱۳۵۱بدفتر شهرداری تسلیم و رسید دریافت دارند .

پیشنهادات رسیده ساعت ۱۱ همانروز با حضورکمیسیون مربوطه باز و قرائت خواهد شد .

حضور پیشنهاددهندگان در کمیسیون فوق آزاد است .

۷ـ پیشنهاد دهندگان بایستی مبلغ سیصد هزار ریال ضمانت‌نامه بانکی از یکی از بانکهای مجاز ضمیمه پیشنهاد خود کنند تاچنانچه برنده مزایده و نفرات دوم و سوم به ترتیب حاضر به انعقاد قرارداد نگردند سپرده آنان بنفع شهرداری ضبط شود .

۸ـ سپرده نفرات اول و دوم و سوم تا انعقاد قرارداد مسترد نخواهد شد .

۹ـ نقشه‌ها و فرم قرارداد در شهرداری بوشهر موجود است و پیشنهاد دهندگان بایستی ضمن مراجعه به شهرداری و بازدید محل هرگونه اطلاعات دیگری هم لازم باشد کسب نمایند بطوریکه پیشنهاد خود را با اطلاع کامل از وضع موجود و چگونگی آتی موقعیت پلاژ تسلیم دارند .

۱۰ ـدرموقع تنظیم قرارداد ضمانت‌نامه بانکی‌بمبلغ‌پانصد هزار ریال از برنده مزایده دریافت خواهد شد .

۱۱ـ شهرداری در رد یا قبول هریک از پیشنهادات مختار است .

۱۲ـ به پیشنهادات فاقد سپرده یا مشروط یا مبهم ترتیب اثری داده نمیشود .

۱۳ـ در موقع تنظیم قرارداد و همچنین پس از انقضای مدت پنجسال هرگونه هزینه انتقالات بعهده برنده مزایده (مستاجر) میباشد .

همامی ـ شهردار بوشهر

آ ـ۴۲۰۲۴

پیول زمین اتومبیل

جوایز بلیطهای اعانهٔ ملّی سری فوق‌العاده

۷ جایزه ۱۰۰ هزار تومانی

۷ قطعه زمین ۱۰۰۰ متری

۷ دستگاه اتومبیل آخرین مدل

مرسدس بنز ۲۲۰ ـ آریا ـ پژو ۵۰۴ پیکان ـ فیات ـ ژیان ـ ب. ام. و ۲۰۰۰

برای ۷ نفر

هر نفر

★ ۱۰۰ هزار تومان پول باضافه

★ یك قطعه زمین ۱۰۰۰ متری باضافه

★ یك دستگاه اتومبیل آخرین مدل

این جوایز فقط برای یکبار است

باخرید هرچه بیشتر ،از این سری بلیط فوق‌العاده خود و افراد خانواده خود رادرمسیربردن بزرگترین و پرشانس‌ترین جوایز ممتاز سال قرار دهید .

نیازمندیهای شما

نیازمندیهای اطلاعات

تلفنی آگهی قبول میکند

تلفن های ۳۱۱۲۲۰-۳۱۱۲۲۴
۳۱۱۲۲۷-۳۱۱۲۲۹-۳۱۱۲۳۰

اثاثیه

خرید

بازرگانی فرش کیهان ۸۳۰۹۰۴ و ۸۲۳۷۷۶ خریدار نقدی همه رقم فرش کهنه و نو جهت صادرات روزولت میدان ۲۵ شهریور .

فرش طوسی ۷۵۹۰۲۹ همه‌نوع فرشهای کهنه اعلا و نو شما را قیمت صادراتی ازسایرین بهتر نقدا خریدار است .

فروشگاه آسیا تلفنهای ۹۲۵۱۰۲ و ۹۲۲۸۳۲ خریدار یخچال برقی و نفتی تلویزیون قالی و قالیچه با اطلاع تلفنی و قیمت عادلانه خیابان‌شاه

فروشگاه آستارا ۹۲۶۴۰۲ خریداریخچال برقی و نفتی‌تلویزیون ، فرش و کلیه لوازم منزل بقیمت عادلانه ـ شاه چهار راه پیروز .

فرش‌امید‌تلفن ۷۶۵۶۵۵ فرشهای کهنه و لوازم منزل شمارا بهتر ازهمه خریدار است

فروشگاه‌مشرق۹۲۹۳۲۷ بهترین خریدارقالی قالیچه و اثاث منزل یخچال نفتی .

جهان کالا خریداریخچال تلویزیون و لوازم منزل شما چهارراه پیروز۹۲۵۴۵۸

فرش‌خواجه‌نصیر
بهترین خریدار فرش کهنه و نو معاوضه جهت صادرات تلفن ۷۵۲۶۹۰

فروشگاه ایران‌فرش تلفن ۷۷۴۹۷۲
کلیه لوازم منزل شما رابهرمبلغ باشد بیشتر از سایرین نقد خریداریم .

فروشگاه آریا ۹۲۹۳۹۳ خریدار یخچال‌برقی‌نفتی فرش مبلمان اجاق گاز تلویزیون و اثاث منزل

نمایشگاه فرش‌طباطبائی انواع فرشهای کهنه و نو شما را در منزل نقدا خریدار است تلفنهای ۹۲۰۴۱۰ و ۹۲۲۱۴۸
آ ـ ۹۲۴۸

فروشگاه فروردین خرید فرش کهنه و نو ـ تلفن۶۶۱۶۵۵ و۴۳۰۸۵

فرش گلشن تلفن ۶۲۱۴۲۱ بهترین خریدار فرش کهنه همه رقم فرش نو موجود میباشد .

اطلاعات
صاحب امتیاز
عباس مسعودی
تهران خیابان خیام
تلفن ۳۱۱۰۷۱

شرکت سهامی
ایران‌چاپ
چاپخانه اطلاعات
خیابان سپه مقابل
پست خانه مرکز
تلفن ۳۱۱۲۳۳

فروشگاه پروانه
فرشهای نو مخصوصا فرشهای کهنه‌وکلیه‌لوازم منزل شما را در اسرع وقت با کارشناس کارآزموده خریداری مینمائیم تلفن های ۳۱۹۶۳۲ و ۳۱۸۲۹۷

نمایشگاه فرش توکلی فرشهای کهنه را با نو معاوضه و فرشهای کهنه‌رانقدا خریدار استنمایشگاه۶۲۱۴۰۵ بازار ۲۰۸۲۹

فروشگاه فرش شایان تلفن های ۹۲۳۳۸۱ و ۹۲۸۲۷۳
خریدارقالی‌و قالیچه‌های کهنه‌ونو جهت صادرات و یخچال و تلویزیون وسائل لوکس منزل

فرش نو و کهنه شما را صددرصد فوری چند برابر قیمت سابق خریداریم تلفن۳۰۲۷۴۶

فرشهای کهنه
از متری ۳۰۰ تومان ببالا خریداریم‌فرش اعتماد مقابل سینما مولن‌روژ ـ تلفن ـ ۷۵۸۲۷۰

فرش اردیبهشت شاه تلفن ۶۶۸۱۶۴

فروش دست اول

صنایع فلزی کادو
سازنده و فروشنده‌انواع واقسام لوازم آشپزخانه و دفتری ـ خیابان‌سیرو خورشید نرسیده به سه راه انبار نفت تلفن ۹۵۶۳۳۱

فروش دست‌دوم

یکدستگاه استریو فوق‌العاده شامل : دک گلورینگ ـ امپلی فایر تریو ـ و بلندگوی سوناپ برای فروش ـ بوسیله تلفن ۷۵۴۵۹۰ بین ۴ تا ۶ بعد از ظهر به داریوش مراجعه شود
آ ـ ۱۳۰۱۵

خانم خارجی کا پ و پالتو پوست و البسه شب وروز خود را میفروشد دوشنبه سه‌شنبه ۴شنبه از ۱۰ صبح تا ۶ بعد از ظهر خیابان وزراء خیابان شانزدهم شماره ۵
آ ـ ۹۹۶۸

اجاق‌گاز ۵ شعله مبله با فر و جوجه سرخ‌کنی ایتالیائی ضبط صوت استریو آکائی با دوبلندگو ۱۲۰
تلفن ۵۳۸۱۵۵
آ ـ ۱۳۲۵۰

کرایه

کرایه هرنوع ماشین تحریر بنگاه فنی ناصر تلفن ۸۲۶۲۰۵ دروازه‌دولت مقابل سعدی
آ ـ ۸۵۵۷

لوازم برقی

الکتریکی اسرام
لوازم الکتریکی تجریش باغ‌فردوس تلفن۸۷۲۸۲۱

مبل و دکوراسیون

پیراهن مبل ۳۱۹۵۰۵
تعویض پارچه‌مبل ۳۱۹۵۰۵
پرده‌دوزی شهرزاد ۳۱۹۵۰۵

پرده‌دوزی ارجمند ۳۱۷۳۷۰

شستشوی مبل و فرش

کارخانه قالیشوئی ادیب
تلفن شعبه مرکزی ۹۵۶۵۶۵
تلفن خیابان نواب ۹۵۲۴۵۴
تلفن‌خیابان‌آذربایجان ۹۵۸۹۵۰

کنت سرویس ۷۷۶۷۱۳ خشکشوئی مبلمان،موکت فرش ـ تشک اتومبیل

شستشوی‌مبل‌فرش‌پرده
کلین سرویس مبتکر و پیشرو نظافت مبل و فرش با دستگاه منحصر بفرد خشکشوئی پرده بانصب مجانی ۹۵۲۵۴۶

قالیشوئی ایران دوبچ بهترین نوع شستشوی فرش در ایران تلفن : ۳۵۰۰۴۵

خشکشوئی مبلمان ادیب یکدست ۵۰ تومان در جای‌خود تلفن ۹۵۶۵۶۵

درایکلین سرویس آلمان خشکشوئی مبلمان‌فرش موکت درمحل ۷۹۵۳۰۷

دوراکلین‌سرویس‌آمریکا
باتکنیک برتر. کرانتر.مطمئن‌تر تلفنهای ۸۴۸۳۹۵ و ۸۴۸۳۹۶و ۸۴۵۶۸۳

کارخانه‌قالی‌شوئی ماژیک
تلفن مرکزکارخانه ۶۶۱۸۲۲
تلفن شعبه‌جمشیدآباد ۶۶۱۸۲۳
تلفن شعبه تهران‌نو ۷۹۸۸۱

امریکن‌سرتی‌فایدسرویس
پیشرفته‌ترین‌سازمان خشکشوئی مبلمان ، فرش ، موکت و پرده با تکنیکی برتر در مترقی‌ترین کشورهای امریکا و اروپا
تلفن : ۷۷۶۷۱۳
آ ـ ۱۰۰۸۷

تعمیرات

تلویزیون

تعمیرگاه تلویزیون‌الکترون تلفن‌ـ ۷۶۳۶۸۲ باتائید وزارت کار تعمیرگاه تلویزیونهای R.C.A. شاوب‌لورنس، فیلیپس ، سیرا تلفونکن وسایرمارکها باسرویس مجهز سیار درشهر وشمیرانات

تلویزیون سرویس شاد
سرویس فوری تلویزیونهای اروپائی امریکائی شاوب‌لورنس ـ ار.بی.ای و نصب آنتن تمام کانال تلفن ۷۶۴۵۴۱ سرویس سیار تعمیر در محل .
آ ـ ۵۲۵۸

مؤسسه‌مهندسی ایران تلویزیون
تعمیرگاه مجهز تلویزیون های اروپائی و امریکائی
R.C.A.R.T.I
شاوب‌لورنس دمونت بلر وستینگهاوس فیلیپس گراندیك ، تلفونکن سرویس‌سیارضمانتنامه
تلفن ۷۶۰۷۶۴

تعمیرتلویزیون فوری درمحل تلفن ۸۸۳۸۲۸

شاوب‌لورنس
SCHAUB-LORENZ
سرویسهای‌سریع درمنازل
تلفن
۹۲۴۳۰۲
۹۲۴۷۶۴
۹۲۸۹۳۲
INTERNATIONAL T.V. SERVICE Co
آیزنهاور خیابان کاوه

تلویزیون فوری در منزل تعمیر میشود ۹۶۰۵۴۶

سرویس تلویزیون
گارانتی تلفن ۶۲۸۳۷۱
سرویس سیار R.T.I., R.C.A. سییرا مدیاتور جنرال . الکتریک و گراندیک بویژه شمیرانات

شرکت مهندسین ایران الکترونیک
یگانه تعمیرگاه مجهز تلویزیونهای
فیلیپس
آر. تی. آی
آر. سی. آ
تلفونکن
وسایر مارکها باضمانتنامه کتبی
نصب آنتن تمام کانال
آنتن اف ام موجوداست
تلفن ۷۷۶۹۴۴

تعمیرگاه ثابت
تعمیر تلویزیونهای RTI RCA
با تخفیف استثنائی
تلفن ۶۶۹۱۷۰

تعمیرگاه‌مرکزی
تلویزیون انگلیسی
PYE
پای
تلفن ۳۱۳۷۰۹

کولر

نصب و سرویس ورنك کولرو کانال کشی‌فوری ۷۹۳۸۹۷

نصب کولر کانال‌کشی فوری ۷۹۶۱۰۳

شماره‌تلفن‌جدیدموسسه فنی نوریکار ۹۲۰۶۶۴ سرویس ـ یخچال‌ـ کولر آبگرمکن

تکنیسین آریا
سرویس و نصب کولر آبگرمکن و کانال کشی ساختمان‌تلفن ۸۴۴۶۰۸

سرویس کولر۲۰۰ ریال پوشال ۴۰۰ ریال خیلی فوری تلفن ۷۶۱۹۹۵

تعمیرگاه‌موتت ۷۹۶۱۰۳ یخچال کولر آبگرمکن فوری

یخچال

تعمیرگاه سید حسین ۸۸۲۴۳۸ تعمیر هرنوع یخچال‌رختشوئی ابگرمکن . سرویس و نصب کولر .

تعمیرات یخچال فوری سردخانه رختشوئی ـ کولر گازی ۷۹۳۸۹۷

سرویس آبگرمکن ۹۲۰۶۶۴

تعمیرگاه یخچال مریجیدر اساس یدکی موجود ۷۵۲۳۳۶
۱ـ۲۶ ا ـ ۴۳۴۱

سرویس‌آبگرمکن ۹۵۲۶۳۸

تعمیرگاه یخچال مریجیدر غلام نوازیدکی‌موجود تلفن۸۲۱۴۱۷

تعمیرگاه‌یخچال‌فوری ۸۸۲۴۳۸
۱ـ۲۶ ا ـ ۲۳۲

شوفاژ

سرویس شوفاژ و آبگرمکن‌فوری ۸۲۶۳۴۸ و۸۲۸۵۰۳

شوفاژ
موسسه فنی سردساز نصب و تعمیرات شوفاژ سردخانه یخچال کولر ۳۹۱۷۴۸

فروش اتومبیل

پژو
مدل ۶۷
یکدستگاه پژو مدل ۶۷بدون واسطه به فروش میرسد تلفن ۷۷۴۳۹۰
آ ـ ۹۹۶۷

پیکان
مدل ۴۸ کار
بعلت مسافرت بفروش میرسد تلفن ۷۶۱۳۵۳

فولکس
مدل ۷۱
فولکس واشت دوکابین مدل ۷۱ قیمت ۳۶ هزار تومان نقد و اقساط به‌فروش میرسد . تلفن ۷۹۳۱۸۳
۱ـ۳ آ ـ ۱۰۰۶۸

اتومبیل اسپرت
ام ـ جی ـ بی برای فروش ـ بوسیله‌تلفن۷۵۴۵۹۰ بهداریوش بین۴ تا ۶ بعد از ظهر مراجعه شود.
آ ـ ۱۳۰۱۵ ۱ـ۲

فروشگاههای اتومبیل

ژیان ۵۱ باقساط
اتوارابه
تحویل در محل فوری اول جاده تهران‌نو مقابل بیمارستان جرجانی ۷۵۹۸۰۹
آ ـ ۸۸۷۳

اتومبیل مقدم
بورس اتومبیل سواری تلفن‌ـ ۶۶۱۰۸۹
۱ـ۱۵ ا ـ ۹۵۰۹

برای اتومبیل شما

FIAT

تعمیرگاه مرکزی فیات‌تعمیر همه نوع اتومبیل فیات با سرویس مجهز‌ـ شهناز‌چهارراه صفا شماره ۱۲۹ تلفن۷۵۹۶۷۴

فروشگاه رضائی
فروشنده انواع لاستیك سواری باری کشاورزی راهسازی‌نشانی‌امیرکبیر مقابل‌ملت تلفن۳۱۷۰۱۲

کرایه

اتو بوکس
اتومبیلهای تشریفاتی با راننده برای داخل و خارج از تهران میدان فردوسی تلفن ۸۲۱۲۷۰ و ۸۲۶۶۰۵

اتومبیل کرایه
برادران منصوری
اتومبیلهای آخرین سیستم باراننده و بدون راننده داخل وخارج شهر
آریانا بین چهارراه قصرالدشت کارون
تلفن ۹۵۶۲۲۵

کاج بار
بارکش شهر وحومه
حمل بار بتمام نقاط ایران
تلفنهای
۶۶۱۱۱۱
۴۱۱۱۱

M.A.S
ام. آ. اس
اتوبوس ومینی بوس دربست
۹۷۰۸۱۴
۹۷۸۸۱۵

جرثقیل بابك‌آیزنهاور تلفن ۹۷۸۰۸۰ و ۹۵۹۵۸۸

ماشین آلات

ماشین‌آلات

بورس خرید و فروش همه نوع ماشین آلات‌راه سازی و اجاره آنها تلفن ۹۶۳۷۹۷ جاوید

کارخانه صنعتی تهران سازنده‌جدید ترین‌ماشین آلات موزائیك سازی و سفارشات دراسرع وقت تلفن ۹۵۱۱۰۹

استخدام

استخدام
بشرط ۴ ماه کارآموزی
تعداد ۲۰ نفر آقا و خانم با داشتن معلومات حدود سیکل اول به بالا پس از مدت ۴ماه کارآموزی علمی و عملی رادیو تلویزیون (برقی‌ـ ترانزیستوری) با حقوق مکفی استخدام‌خواهند شد. آموزشگاه بهروزنو‌ـمیدان مخبرالدوله اول شاه‌آباد ساختمان ده طبقه شماره۲۳۳
۱ـ۱۰ آ ـ ۸۲۳۸

آگهی استخدام
یک موسسه آموزش‌عالی در کرج احتیاج به چندنفرماشین نویس فارسی دارد. متقاضیان مشخصات کامل خود را به راهنمای شماره ـ ۳۶۹ روزنامه اطلاعات ارسال فرمایند.
۱ـ۲ آ ـ ۴۱۸۶۴

کار و آموزش
۲۵ نفر علاقمند به کار رادیو تلویزیون نقشه کشی برق فشار قوی و ۲۰ نفر علاقمندبه ماشین نویسی پس از یکدوره کوتاه اموزش به کار مشغول میشوند پهلوی نبش بهرامی تلفن ۴۹۴۹۴ و ۶۶۳۷۶۰
آ ـ ۶۴۸۶

بچند دوشیزه یا بانوجهت خیاطی با حقوق مکفی نیازمندیم تلفن‌ـ ۷۶۱۳۵۳

به ۳ نفر فروشنده مرد که‌در قسمت‌فروشندگی تریکو و خرازی وارد باشند نیازمندیم . بازار دالان امین‌الملك تلفن ۵۳۶۴۷۴

به یک نفر دوشیزه یابانوی علاقمند برقص‌جهت اداره‌کلاس رقص‌نیازمنداست تلفن۷۵۵۰۱۵
آ ـ ۱۰۱۹

SECRETARTY WANTED
REPUTABLE company has vacancy for secretary. Good knowledge of English and English typing is a must For appointment, please call 30811, between 8 and 12 and 4 and 7.

آگهی استخدام
یک نفر نقشه‌بردار و یک نفر نیولر برای کار در منطقه سیستان و بلوچستان باحقوق مکفی‌استخدام‌میشوند داوطلبان بشرکت ساختمانی مثلث واقع در خیابان فردوسی ساختمان آفتاب شرق طبقه سوم‌مراجعه فرمایند.
آ ـ ۱۳۰۷۹

نقشه‌بردار با سابقه جهت کار در کارگاه ایلام مورد نیاز است روز پنجشنبه بین ساعت ۸ تا ۱۲ به آدرس زیر مراجعه فرمایند . آدرس خیابان کریم‌خان‌زند مقابل مدرسه‌بهارنو شماره۱۲۲ تلفن ۸۳۵۸۰۹
آ ـ ۱۰۰۴۸

فروشنده ـ حسابدار
تمام وقت‌معاف دائم ـ کارخانه لباسشوئی برف تلفن ۷۹۱۲۲۲
۱ـ۲ آ ـ ۹۹۰۳

تحصیلدار
شرکت شعله آبی‌احتیاج به یکنفر تحصیلدار مجرب با ضامن معتبر برای‌تمام روزدارد تلفن ۷۶۲۲۸۲ و ۷۶۰۹۳۶
آ ـ ۹۹۵۴

آگهی استخدام
موسسه‌ای دولتی برای کاردر خارج ازتهران به‌افرادمشروحه زیر نیازمند است :
۱ـ دونفر مهندس راه و ساختمان ، یکنفر برای نظارت درکار های بتنی حداقل۴ سال سابقه کار و یکنفر جهت رسیدگی به صورت وضعیت‌ها وقراردادها حداقل۵سال‌تجربه در امور مربوط .
۲ـ یکنفر نقشه بردار با حداقل سه سال سابقه کار و تجربه در تاکئومتری وبرداشت عوارض طبیعی پیاده کردن مسیر کانالها یاراه و انجام محاسبات مختصاتی .
واجدین شرایط با شماره های ۴ـ۸۳۹۰۳۱ کارگزینی تماس حاصل نمایند .
۱ـ ۳ آ ـ ۴۰۷۸۶

یکنفر تلفنچی با سابقه
آشنا بزبان انگلیسی باحقوق مکفی‌استخدام میشود.متقاضیان مشخصات کامل خود را با ذکر آدرس یا تلفن به صندوق پستی شماره ۱۴۵۸ ارسال فرمایند.
۱ـ۲ آ ـ ۴۱۸۱۸

به ۱۴ نفر ویزیتور مرد برای کالای پرفروشی نیازمندیم لاله‌زار نو خیابان کوشك پلاك ۳۰ سازمان سعیدفر

EMPLOYMENT WANTED for immediate employment in an international construction project a female Iranian National typist highly qualified in English typing and English language. Call 627797, between 10 and 12 hours, *not later than Thursday, Sept. 14, 72.*

تولیدی‌کشباف‌اخوان‌زاده بچند نفر دوشیزه یابانو جهت دست دوزی با حقوق‌مکفی نیازمنداست آدرس ، سعدی شمالی کوچه جنوبی بیمه‌پلاك ۵ تلفن ۳۱۵۳۰۲ مراجعه فرمائید .

به یك خانم سکرتر نیازمندیم‌تلفن ۷۷۲۹۲۲

پزشک با پروانه دائم برای صبح نیازمندیم تلفن ۷۷۲۹۲۲

متخصص دیك بخار

با حداقل ۵سال تجربه در کار نصب راه‌اندازی‌و سرویس‌دیگ بخار و آشنائی کافی بامشعل و کنترلهای برقی دیگ مورد نیاز است لطفا به تلفن های ۹ تا ۳۰۳۲۰۷ مراجعه‌فرمائید.
آ ـ ۱۰۰۷۹

مکانیک ـ کمك مکانیک‌ـ گلگیر ساز
شرکت سهامی ریسندگی و بافندگی فخر ایران برای‌تکمیل کادر فنی کارخانجات خود واقع در هشتاد کیلومتری‌جاده تهران ـ قزوین بیکنفر مکانیک و یکنفر کمك مکانیك و یکنفر گلگیرساز ورزیده و با سواد که دفترچه خاتمه خدمت یا معافی دائم داشته باشد نیازمند است .
داوطلبین میتوانند به اداره کارگزینی شرکت‌واقع درخیابان حافظ ـ ساختمان بانك کار طبقه ۱۹ مراجعه نمایند.
۱ـ۳ آ ـ ۱۳۳۰۱

بازرگانی سپیده استخدام‌مینماید
۱ـ پولیش‌کار ظریف (کریستال) یک نفر
۲ـ دو نفر بانو یا دوشیزه با معلومات ششم ابتدائی که علاقمند بفراگرفتن امور هنری دستی در یک لابراتوارباشند.
۳ـ دوشیزه یا بانو کارمند دفتر آشنا به حسابداری‌دوبل
نشانی میدان کاخ خیابان ابتهاج ساختمان ۳۲ شماره۸
آ ـ ۱۰۰۶۰

پرستار بچه

با تجربه‌ای برای بچه‌۳ماهه تمام وقت با حقوق مکفی‌مورد نیاز است داوطلبان از ساعت ۹ الی ۱۲ و بعد از ظهرها از ساعت ۴و۵ تا ۶ با تلفن ۴۷۳۵۱ تماس بگیرند.
آ ـ ۱۰۰۷۷

خانم با سوادی برای سرپرستی سه بچه و نظارت‌در امور منزل با حقوق و شرایط خوب استخدام مینماید . تلفن ۶۶۷۳۶۵
آ ـ ۴۲۲۳۲ ۱ـ۳

شرکت صادرات و واردات برنج راتس لام در نظر دارد دختر خانمی خوش برخوردکه بامور ماشین‌نویسی لاتین و فارسی تسلط داشته باشدبرای تصدی شغل‌منشی‌گری استخدام نماید. تلفن ۶۶۷۸۷۴
آ ـ ۱۰۰۹۰

امریکن سرتی‌فاید
بیکنفر دوشیزه یا بنو اشنابه زبان انگلیسی و تایپ فارسی و لاتین نیازمند است
تلفن : ۷۷۶۷۱۳
آ ـ ۱۰۰۸۸

یک نفر ویزیتور داروئی و یک نفر سلزمن باتجربه‌در امور دارو دیپلمه جهت شرکت معتبر داروئی موردنیاز استواجدین شرایط عکس و مشخصات‌خود را به‌صندوق پستی ۱۲ر۱۱۸۳ ارسال نمایند.
آ ـ ۱۳۲۵۳

به چند نفر فروشنده خانمو آقای جوان‌برای فروشگاه‌پارچه نیازمندیم تلفن ۶۲۵۱۲۱
آ ـ ۱۱۰۲

راننده پایه دو همگانی
یک موسسه بزرگ تولیدی به یکنفر راننده با سواد و متاهل که دارای حداقل پنج سال‌سابقه رانندگی وگواهینامه پایه دو همگانی باشد احتیاج دارد .
داوطلبین به تلفن ۴۷۰۵۸ مراجعه نمایند.
آ ـ ۱۰۰۲۴

بیکنفر نقشه‌بردارومترور مجرب نیازمندیم تلفن ۶۶۳۱۴۰ و ۶۶۵۵۹۸

برشکار وارد به امور تریکو نیازمندیم تلفن : ۳۰۴۴۵۰

بدو نفر کارگرفروشنده‌جهت فروشندگی خواربار با سابقه ممتد نیازمندیم تلفن: ۳۹۳۶۵۰ و ۳۰۵۲۲۴
آ ـ ۹۹۹۲

جوشکار آرگن‌و پرسکار
کارخانجات نویدی میلور افراد زیر را با حقوق مکفی استخدام میکند :
۱ـ جوشکار آرگن با سابقه کار .
۲ـ پرسکار که سابقه کار روی پرسهای ضربه‌ای تا ۴۰۰ تنی داشته باشد.
افراد فوق باید سواد‌داشته و دارای معافی یا خاتمه خدمت باشند.
خیابان فرح‌آباد ژاله ـ ایستگاه کوکاکولا ـ شماره ۷۴۱
۱ـ۳ آ ـ ۴۱۸۲۶

استخدام
دبستان عزیزی به چند نفر فارغ‌التحصیل یا دانشجوی راهنمائی تحصیلی رشته زبان‌عموم عصرو علوم‌انسانی تمام صبح و اموزگار دونی کلاس پنجم تمام صبح و کمك ناظم تمام وقت نیازمند است تلفن ۹۵۲۵۹۲

کارمند اداری و انباردار
سن حداکثر ۳۰ سال با تحصیلات سیکل اول متوسطه و معافیت نظام وظیفه وضامن معتبر جهت اشتغال در قزوین استخدام میشود . علاقمندان‌با در دست داشتن مدارك ویك قطعه عکس بین ساعات۲تا ۴ بعدازظهر به شرکت ترگل ـ خیابان زرتشت ـ شماره ۹۷ مراجعه نمایند.
۱ـ۲ آ ـ ۱۲۸۲۳

چندنفر آشپز

درجه یك وارد به غذاهای ایرانی‌و فرنگی که‌سابقه کارداشته‌باشند‌استخدام میشود . تلفن ۸۲۵۹۹۴

تعدادی‌فروشنده

باحقوق‌مکفی، کمیسیون عالی و مزایای اتومبیل برای یك شرکت معتبر خارجی استخدام‌میشوند

شرایط :
حداقل سه سال سابقه فروشندگی لوازم آرایش یا۵سال‌در سایررشته‌ها سن حداکثر ۳۵ سال تحصیلات حدود سیکل دوم یا بالاتر
لطفا با داشتن شرایط فوق برای تعیین وقت مصاحبه ازساعت ۸صبح الی ۱۴ با تلفن های ۶۲۶۲۱۵ و ۲۷۷۸۱ تماس بگیرید

جویای کار

جوانی متاهل اشنا بزبان‌المانی وگواهینامه رانندگی معلومات ششم متوسطه با معافی خدمت ۳۵۶۴۳۸
۱ـ۲ ا ـ ۱۲۴۹۷

آشپز فرنگی وایرانی
جوانی هسنم متهل‌و متخصص دربهترین انواع‌غذاهای فرنگی و ایرانی وارد بزبان‌انگلیسی‌با چندسال سابقه‌کار در مهمترین هتل‌هاو بیمارستانها وموسسات عالی و خانواده محترم مایلم‌در یکی از موسسات بالا مشغول بکار شوم درصورتیکه حقوقم مکفی و محل ان مناسب‌باشد راهنمای ۳۸۲ روزنامه‌اطلاعات تلفن ۳۱۱۲۳۱
۱ـ۳ آ ـ ۱۳۰۹۷

آشپز خانواده
جوانی هسنم ۲۴ ساله و وارد به اشپزی با داشتن ضامن معتبر مایلم دریکی ازخانواده‌ها مشغول بکار شوم راهنمای۳۸۵ روزنامه اطلاعات تلفن۳۱۱۲۳۱
آ ـ ۱۳۰۹۳

راننده ۲ شخصی
جوانی هستم مجرد بداشتن ضامن معتبر مایلم مشغول‌بکار شوم راهنمای ۳۸۴ روزنامه اطلاعات تلفن ۳۱۱۲۳۱
۱ـ۲ آ ـ ۱۳۰۹۵

جوانی متاهل با گواهینامه دو شخصی اماده کار تلفن ۷۹۳۹۴۲
۱ـ۲ آ ـ ۱۳۱۸۱

جوانی دیپلمه باآشنائی بهزبان انگلیسی باسابقه ۷ سال تجربه در امور حسابداری . جویای کار بطور نیمه وقت میباشد تلفن ۷۹۳۶۱۷

دیپلمه با سابقه کار اماده کارتلفن ۷۸۱۱۹۵

جوانی با داشتن گواهینامه رانندگی و کارت معافی دائم و مدرك تحصیلی دوم متوسطه بطور شبانه‌روزآماده کار است راهنمای ۳۷۲ روزنامه اطلاعات تلفن ۳۱۱۲۳۱
آ ـ ۱۲۹۵۳

دیپلمه‌ای با آشنائی کامل‌به حسابداری دوبل‌برای تمام وقت جویای کار است براهنمای شماره ۳۸۸ اطلاعات تلفن ۳۱۱۲۳۱
آ ـ ۱۳۲۱۷

دیپلمه ریاضی با برگ پایان خدمت تمام وقت جویای کار است تلفن ۳۱۱۲۳۱ راهنمای ۳۷۴
آ ـ ۹۷۵۶

جوانی ۲۲ساله ششم‌متوسطه با گواهی‌نامه رانندگی و معافی جهت کارهائی‌از قبیل‌دفترداری حسابرسی رانندگی و یا امثال آن جویای‌کار است تلفن ۳۱۱۲۳۱ راهنمای ۳۸۱روزنامه اطلاعات
۱ـ۳ آ ـ ۹۹۷۴

آگهی استخدام شرکت سهامی

بایر فارما ایران

یکنفر فروشنده جوان و با سابقه در امر فروش و دارو ساکن تهران با تضمین معتبر برای کار دائمی در شهرستانها با حقوق خوب و مزایای دیگراستخدام‌میشود داوطلبان‌میتوانند بین‌ساعات ۱۰ الی ۱۴ با تلفنهای : ۷۰ـ۷۸۲۳۶۱ داخلی ۲۶۱ تماس حاصل فرمایند

دبیرستان شیخ‌الرئیس

برای دوره اول و دوره دوم و ششم طبیعی و دوره راهنمائی‌باسهلترین شرایط تبت‌نام‌مینماید نشانی : خیابان نواب بین هاشمی و گلکار
تلفن ۹۵۲۳۲۸

رالی فراز و نشیب

باجوائز ارزنده

در روزهای ۳۰و۳۱ شهریور ۱۳۵۱
نام نویسی تاروزدوشنبه ۲۷ شهریور در

کانون جهانگردی

واتومبیل کلوپ شاهنشاهی ایران

خیابان‌ورزش(شمال‌پارك شهر) شماره ۳۷

کارخوب درآمد بیشتر

آینده بهتر

چنانچه تصمیم داریداز اوقات خود بنحو احسن استفاده کنید و در قبال فعالیت خود چند برابر درآمد داشته باشید جهت یك کار بین‌المللی باما تماس بگیرید
برای کسب اطلاعات بیشتر همه روزه از ساعت ۴ تا ۷ بعد از ظهر به خیابان شاه‌عباس‌جنب داروخانه شاه عباس اول کوی سام شماره ۱۱ مراجعه شود.

اتوبوس بنزدولوکس ۳۰۲ مدل ۵۰

که‌فقط ۱۵هزار کیلو مترکار کرده بفروش‌میرسد جهت بازدید قبلا از ساعت ۸ الی ۱۰ و ۲ الی ۴ بعد از ظهر با تلفن ۶۲۵۵۴۵ انجمن ایران امریکا بهادری تماس حاصل فرمائید

چلوکباب حاجی بابا

دارای سالن‌خانوادگی لذیذترین غذاهارا درمحیطی آرام صرف فرمائید . جاده شمیران ایستگاه‌چاله هرز بالاتر از حسینیه ارشاد .
تلفن ۷۷۱۹۵۶

تریکومد

زیباترین تریکو در رنگها و اندازه های مختلف مردانه ـ زنانه ـ بچه‌گانه ـ که ازبهترین مواد اولیه تهیه شده است در کارخانه تریکو مد با شرایط سهل به بازار عرضه‌میشود ـ سفارشات کلی‌وجزئی پذیرفته میشود بازار دالان امین‌الملك تلفن ۵۳۶۴۷۴

عروس خانم شاه داماد محبوبترین خوانندگان رادیو و تلویزیون و مجلل‌ترین سالن باشگاهها و هتل های تهران را برای برگزاری جشنتان از سازمان هنری شهراد بخواهید . **تلفن ۴۶۶۶۴**

نیازمندیهای شما

نیازمندیهای اطلاعات

تلفنی آگهی قبول میکند

تلفن‌های ۳۱۱۲۲۰-۳۱۱۲۲۴

۳۱۱۲۲۷-۳۱۱۲۲۹-۳۱۱۲۳۰

املاک و مستغلات

فروش خانه فروشی

سه‌طبقه مجزا به قیمت ۱۶۰ هزار تومان

خیابان منوچهری ۱۴۰ مترهر طبقه سه اطاق و لوازم‌وماهیانه هزار و ششصد تومان اجاره میدهد۳۱۹۷۸۴ : بنگاه کوشان آ ـ ۴۱۸۲۸

بهترین نقطه تهران‌نو

خانه ویلائی بمساحت ۲۴۰متر شمالی دارای۴اطاق هال‌بزرگ با سرویسهای مدرن نصف نقد بقیه باقساط تلفن ۷۹۴۸۳۸

۱ـ۴ آ ـ ۹۴۰۷۱

بهترین‌محل جبهه‌خیابان پاسسور

سرلی ۴۰۰ متر اردیبهشت جنوبی ۱۰۰۰ متر ولالەزارنو ۱۲۰۰ متربرای فروش‌یا اجاره تلفن ۴۲۹۴۶

۱ـ۵ ۱ـ ۶۶۴۵

خیابان سلطنت‌آباد پشت باشگاه بانک خانه‌ای شمالی جنوبی دوطبقه چهار اطاقه مستقل بفروش میرسد تلفن ۸۴۵۵۴۴

۱ـ۵ آ ـ ۹۸۳۰

خانه شمالی ویلائی

۱ـ در خیابان سلطنت‌آباد به مساحت۵۰۰متربا کلیه‌تجهیزات

۲ـ در خیابان فرح به مساحت ۴۲۰ متر فوری و مناسب به فروش میرسد تلفن ۷۶۴۳۰۱

۱ـ۳ آ ـ ۹۹۰۸

خیابان‌پهلوی

مستغلات ۴ طبقه و نیم ۵ اطاقی مهندسی سار ۸۰۰ هزار تومان نقد و معاوضه تلفن ۳۱۰۱۶۹

امیرآباد

مستغلات نوساز ۴ طبقه ۴اطاقی ۴۰۰ هزارتومان نقد و معاوضه تلفن ۳۱۰۱۶۸

خیابان‌بخارست

مستغلات نو ساز مدرن ۳ طبقه ۶ اطاقی ۴۸۰ هزار تومان‌نقدو معاوضه تلفن ۳۱۰۱۶۹

خانه‌ای شمالی

۲۵۶ متر ۷ اطاق باسرویس کامل ، تلفن، کولر ، اف.اف. دو طبقه در امیرآباد شمالی. خیابان مجد . شماره ۳۲دون واسطه ۲۸۰ هزارتومان آماده برای فروش تلفن ۶۳۰۴۸۲

آ ـ ۱۰۱۸

امیرآباد شمالی

بالاتر از پمپ‌بنزین کوچه‌زمرد پلاک ۲۶ منزلی شمالی با آب برق تلفن آبگرمکن گازی به مساحت ۲۳۰متر دو طبقه۲۷۰ متر زیربنا به‌فروش میرسد لطفاباتلفن۹۷۱۳۳۸ یا۶۳۵۸۱۶ مذاکره فرمائید.

آ ـ ۱۰۰۳۲

خانه‌ای واقع درتهران‌پارس به مساحت ۴۲۰ متر دارای ۶ اطاق و یک هال در یکطبقه‌ونیم با آب و برق و تلفن به‌فروش میرسد تلفن ۷۸۱۷۰۷

مستغلی مدرن با ده هزار تومان اجاره در ماه به فروش میرسد ۷۶۴۸۴۰

آ ـ ۱۰۰۵۰

حانمهای محترم

بشما با شرایط سهل وام‌وفرش باقساط میدهیم تلفن ۴۰۳۱۴

قابل توجه شرکتها و کارخانجات تولیدی‌واقتصادی

خدمات حسابداری وحسابرسی صنعتی‌واقتصادی زیر نظر متخصصین فن پذیرفته میشود۴۸۴۸۲

بیکنفر سکرتر

برای مطب دندانپزشکی صبح و عصر مورد نیاز است بین ساعت ۹ تا ۱۲ تلفن ۶۳۶۲۳۱ ماس بگیرند

تدریس خصوصی

ریاضیات فیزیك شیمی

دانشجویان با تجربه ۷۸۰۱۹۲

آ ـ ۹۵۱۶

تدریس خصوصی و مکالمه فرانسه توسط دانشجوی‌مجرب زبان باقیمت مناسب تلفن ۹۲۰۴۷۹

آ ـ ۱۳۱۹۳

دانشجوی رشته مهندسی با سابقه تدریس خوارستاردرس هر درسی در دبیرستان هستم و تدریس خصوصی وکنتراتی درس تقویتی ۷۵۶۰۷۹

۱ـ۲ آ ـ ۱۳۲۶۵

آموزشگاهها

کلاس درس ماشین نویسی

آموزشگاه ماشین نویسی

بیژن

همتا ندارد‌میتوانید امتحان‌کنید میدا نژاله جنب پمپ بنزین تلفن ۳۱۸۲۸۴

فقط با ۲۵ تومان ماشین‌نویسی

فارسی و لاتین رایطورکنتراتی همراه‌با بایگانی یکماهه‌فراگرفته باخذ گواهینامه نائل شوید آموزشگاه‌اندیشه میدان‌فردوسی بالای هواپیمائی ملی تلفن‌های ۸۲۸۳۸۷ ـ ۸۲۸۳۲۶

دیپلم۱۵ توجه‌کنید

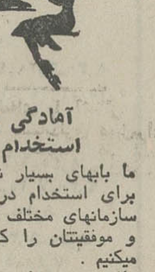

آمادگی برای استخدام فوری

ما بابهای بسیار نازلی‌شما را برای استخدام در ادارات و سازمانهای مختلف آماده کرده و موفقیتتان را کاملا تضمین میکنیم .

ماشین‌نویسی‌ربانی ـ شاه‌آباد ـ مقابل سینما حافظ ـ تلفن ـ ۳۱۷۱۳۵

تعلیم رقص

هنرستان رقص ناربین‌بان حافظ چهارراه کالج ۶۶۲۳۵۸

۱ـ۱۳ آ ـ ۷۴۵۵

آموزشگاه خیاطی والیا

عباس اباد فرح شمالی‌تلفن ۷۶۰۰۹۴

تعلیم رانندگی هنرستان فنی پرستو

مرکز اموزش صحیح رانندگی و مکانیکی ترافیک مجهز به بهترین و مدرنترین وسایل آموزش با مربیان ورزیده و بدون اتلاف وقت با هزینه کم نشانی چهارراه گمرک‌شاهپور تلفن ۲۳۹۱۶

تدریس خصوصی

ریاضیات فیزیك شیمی

دانشجویان با تجربه ۷۸۰۱۹۲

آ ـ ۹۵۱۶

تدریس خصوصی و مکالمه فرانسه توسط دانشجوی‌مجرب زبان باقیمت مناسب تلفن ۹۲۰۴۷۹

آ ـ ۱۳۱۹۳

دانشجوی رشته مهندسی با سابقه تدریس خوارستاردرس هر درسی در دبیرستان هستم و تدریس خصوصی وکنتراتی درس تقویتی ۷۵۶۰۷۹

۱ـ۲ آ ـ ۱۳۲۶۵

ورقه

آزادی تان‌را ازمستاجری بدست آورید

با خرید یکدستگاه آپارتمان مدرن ۳ و ۴ اطاقی

در بلوار الیزابت

نصف نقد بقیه اقساط ۱۵ ساله

تلفن ۶۲۲۷۳۳

ویلا فروشی

ویلای شخصی‌ساز مجهزبتمام وسایل ۵۷۰ متر دوطبقه ۱۰ اطاق خیابان پهلوی‌شمال پارک ساعی بعلت مسافرت فوری بفروش میرسد ۸۲۶۰۶۴

۱ـ۵ ۱ـ ۹۴۲۸

یک ویلای دو طبقه در صاحبقرانیه به فروش میرسد با تلفن ۴۶۸۴۲ تماس گرفته شود.

آ ـ ۹۹۴۳

اکازیون واقعی

ویلائی مشجر و زیبا مجهز به شوفاژ و سرویس بسیارلوکس، تلفن، با ساختمانی مدرن و شخصی‌ساز دارای چهار اتاق خواب ، دو هال ، سالن‌بزرگ ذیرائی ، ناهارخوری واقع‌در نیاوران انتهای طوس میدان نائی پلاک ۲۳ بعلت تعهدات مالی به فروش میرسد. قیمت مقطوع ۶۲۰هزار تومان.طالبین لطفا روزهای پنجشنبه وجمعه این هفته به محل رجوع فرمایند.

۱ـ۳ آ ـ ۱۰۰۸۹

زمین فروشی زمین‌ارزان

باسند مالکیت بقطعات ۱۲۰ متری ببالا شمال و جنوب جاده ۴۵ متری اسفالته خیابان خراسان تلفن ۴۷۲۱۲ اخوان خیابان شاه‌اول فروردین جنوبی

دیلاشت

شماوهمه

ممکن نیست در حومه کرج زمین تفکیکشده‌به قطعات۱۵۰۰ متر ببالا باسند مالکیتو سند اب از چاههای عمیق خیابان های اسفالت شده باغهای میوه قیمت متری ۵۵ ریال ببالانقدو اقساط پیدا کنید.

ازشما و همه دعوت میکنیم از ویلادشت‌دیدن فرمائید . هرجمعه صبح ساعت ۸٫۵ سرویس مجانی ویلادشت‌درخدمت شماست . دفتر مرکزی خیابان‌آبشهاور در مقابل خیابان گاوه پلاک ۱۶۳ تلفن ۶۶۲۵۶۷

فروش آپارتمان

آنهائیکه حداکثراستفاده را از پس‌انداز بانکی میخواهندازآپارتمانهای برپهلوی نزدیك سه راه شاه که

حدود ۱۲٪ بهره میدهد

دیدن نمائید تلفن های ۶۶۵۶۳۸ ـ ۶۶۲۷۶۳

خانه‌سازی تک

فروش آپارتمانهای دو طبقه

چند دستگاه آپارتمان دوطبقه برای فروش‌آماده شده هرآپارتمان با سند مالکیت مجزا دارای سه اطاق خواب سالن و نهار خوری آشپزخانه حمام و توالت بقیمت ۱۶۲ هزار تومان .

آدرس : سه‌راه ضرابخانه خیابان سلطنت‌آباد انتهای خیابان ضرغام خانه سازی تك خیابان‌علم خیابان نازنین . برای اطلاع بیشتر ۴ تا ۸ بعداز ظهر تلفن ۶۲۱۰۹۶

آگهی استخدام

مهندس مشاور راه و ساختمان یک موسسه انگلیسی بیک نقشه‌کش ایرانی در تهران احتیاج دارند . درخواست دهنده باید خدمت سربازی انجام داده‌و یا معاف باشد و زبان‌انگلیسی را خوب بداند و بتواند براساس اطلاعاتیکه باو داده میشود نقشه تهیه نماید. حقوق براساس شایستگی و استعداد اوتعیین خواهد شد.

درخواست خود را به شماره ۳۸۶ اطلاعات ارسال‌دارید

عجله کنید

تراکم جمعیت و آلودگی هوای شهر طبعا شما را وادار خواهد کرد که در نقاط‌خوش آب و هوای حومه تهران محلی را برای ییلاقی‌انتخاب‌نمائید

باغ دشت

با آب و برق و اسفالت

متری ۵۵ ریال

نقد بقیه باقساط

دفتر جهان سه راه‌تهران ویلا طبقه فوقانی بانك تهران تلفن ۹۷۱۸۷۱

ازکوی ارم

دیدن کنید و با خریدیك قطعه زمین از کوی ارم که بتاسیسات آبرسانی و اسفالت مجهز است آینده‌فرزندانتان راتامین کنید تلفن ۹۷۰۳۸۷

یکقطعه زمین مشجربرای ساختمانی مسکونی۲۵×۳۰غیر قابل تفکیك‌برای فروش فوری در داودیه خیابان ظفر موجود است قیمت متر مربع ۶ هزار ریال با تلفن ۷۷۵۳۶۱ تماس بگیرید

درخشش ملاردویلا

ترقی ، سرعت آبادانی و توجه بناحیه کرج غیر قابل تردید است و در این تحرك فعالیتهای عمرانی

ملاردویلا

با درخشش خود سهم بسزائی را دارا میباشد چون ملاردویلا اولین وبهترین منطقه‌ئی است که درناحیه‌کرج شهرسازی و خانه‌سازی بقیمت ارزان را بمردم مژده داد ودر سایه پروژه صحیح‌بطورغیرقابل تصوری مورد استقبال قرار گرفت .

سرویس مجانی ما در اختیار شماست ، تا از تاسیسات جامع شهر سازی و عمرانی ملارد ویلا واقع در بین شاهراههای تهران کرج که در محیطی ییلاقی و مفرح انجام شده بازدید و برای تامین آتیه خود قطعه زمینی انتخاب‌کنید تفکیك زمینهای‌ملاردویلا بقطعات ۱۵۰۰ و ۶۰۰ متری

بقیمت ارزان

نقد و اقساط

بدون واسطه

نماینده انحصاری‌فروش سازمان املاك شایسته

تلفن های ۶۲۷۲۵۷ و ۶۲۵۷۴۱

آدرس ـ خیابان آریامهر میدان‌آریامهر ـ سازمان املاك شایسته

آ ـ ۱۰۰۹۹

نقش تربیت استخدام میکند

۱ـ لیسانسیه زبان انگلیسی (خانم یاآقا)

۲ـ خانم مهماندار

آدرس بالای سه راه ضرابخانه خیابان کتابی خیابان سام تلفن ۷۷۶۴۳۳

چندین قطعه

زمین و ساختمان داخل شهر و شمیرانات‌بویژه زمینهای خارج‌شهرآماده فروش است .

تلفن ۷۶۴۳۳۳

۲۷۰ متر زمین شمیران متری ۳۵۰ تومان

نزدیک دزاشیب و ایستگاه اتوبوس در خیابان فرمانیه ۳۱۹۷۸۴ بنگاه کوشان

۱ـ۵ آ ـ ۴۱۴۴۰

قطعه‌زمینی واقع دربرشمالی بلوار کریمخان زند نزدیک خیابان خردمند بعرض ۲۰ و طول ۲۵ متر با آب و برق و تلفن فروخته میشود . طالبین به تلفن ۳۰۲۱۱۱ مراجعه نمایند.

۱ـ۲ آ ـ ۱۰۰۵۳

چندقطعه‌زمین ۶۵۰متری اطراف میدان شهیاد فروشی تلفن ۴۳۳۵۴

فروش سرقفلی

مغازه‌ای در شمیران نرسیده به ایستگاه تجریش مقابل‌دبیرستان خوارزمی ۱۲ متر باتلفن و برق بفروش میرسد . لطفاباتلفن ۲۱۸۳۹ تماس گرفته شود

یکباب مغازه مابین‌میدانشاه ومیدان مولوی جنب دبستان شرف محمدی واگذار میشود ۹۵۳۹۷۲ و ۵۳۶۲۶۵

آ ـ ۹۸۷۶

دوباب مغازه در خیابان پهلوی مقابل پارك‌ساعی یکجا یا جداگانه واگذار میشود . تلفن ۶۸۲۴۴۴

سه دهنه مغازه

بمساحت ۴۵ متر دارای آب ، برق و زیرزمین خیابان خوش بین چهارراه هاشمی و سپه غربی واگذار میشود بتلفن ۹۶۲۲۰۵ مراجعه فرمائید .

آ ـ ۹۸۵۸ ۱ـ۴

مطب

یکباب مطب‌مجهز درخیابان کاخ واگذار میشود عصرهاتلفن ۴۸۴۲۱

۱ـ۳ آ ـ ۱۳۰۴۹

انبار یا کارخانه

محلی حدود یافت‌آباد ۳۴۰۰ متر آب و برق ساختمان به فروش میرسد تلفن ۳۱۵۷۲۲

آ ـ ۹۸۳۵

زیر زمین خیابان شاه

یک زیرزمین‌بمساحت۱۰۰متربا آب‌وبرق وسرویس‌فوری‌بفروش میرسد ۹۲۱۷۷۹

۱ـ۳ آ ـ ۹۳۶۳

کافه رستوران با جواز اول فرح شمالی در سه طبقه بفروش میرسد به تلفن ۷۶۲۸۶۵ مراجعه فرمایید

سه‌دانك خشکشوئی

واقع در تهران‌پارس خیابان اصلی ایستگاه جمشید بادرآمد سرشار به فروش میرسد تلفن ۷۹۶۶۵۵ ـ ۴ الی ۸

۱ـ۲ آ ـ ۱۰۰۷۰

انبار یا برای کارخانه

محلی حدود یافت‌آباد ۳۴۰۰ متر آب و برق ساختمان به فروش میرسد ۳۱۵۷۲۲

آ ـ ۱۰۱۰۴

چاپخانه

چاپخانه‌فروشی ۳۰۴۶۵۰

اجاره داده میشود

آژانس بین‌المللی

خانه‌های شما را به خارجیان اجاره میدهد تلفن ۸۲۹۷۱۳ و ۸۲۳۹۶۴

آ ـ ۷۸۱۵

ایساتیس

خانه شمارا به خارجیان‌اجاره میدهد تلفن ۷۵۴۴۷۶

۱ـ۳۵ آ ـ ۸۸۷۱

آپارتمان اجاره

آپارتمان ۳ و ۴ اطاقه‌و یک زیرزمین ۲۵۰ متر نبش پهلوی تخت جمشید برای دفاتر کار اجاره ـ ۶۶۶۲۶۳

دو دستگاه آپارتمان مجهز و مجزا طبقه پائین ۴ اطاق با هال و تلفن طبقه دوم ۳ اطاق و هال و تلفن نوساز اجاره داده میشود ۷۶۴۳۰۴

آ ـ ۱۰۰۴۷

در میدان ۲۵ شهریور ۳ دستگاه آپارتمان ۵ اطاقه جهت موسسات و شرکتها با تلفن مستقل کولر و شوفاژ اجاره‌دادەمیشود تلفن۸۲۶۰۰۹

۱ـ۲ آ ـ ۹۹۸۴

یک ساختمان شش طبقه دارای پنجاه تا شصت اطاق مجهز به کولر و شوفاژ وسایر وسایل در خیابان پهلوی‌کوچه پشن یکجا اجاره داده میشود. تلفن ۴۳۴۵۶ ـ ۶۲۲۳۵۰ بعد از ظهر

۱ـ۲ آ ـ ۴۲۱۸۰

انتهای فرح شمالی کوچه اشراقی پلاک ۳۰ طبقه دوم ۵ اطاق و هال و سرویس‌کامل تلفن مستقل ۷۷۳۱۴۲

۱ـ۳ آ ـ ۱۰۱۰۵

جاده پهلوی

ساختمانی ۲ طبقه . طبقه‌دوم با ۵ اطاق و هال بزرگ با سرویس کامل اجاره داده می شود ۶۸۶۶۸۰

آ ـ ۹۹۴۵

ویلای اجاره

ویلای مدرن ۱۰۰۰ متری‌بر خیابان وزراء شامل سالن‌نهار خوری ۸ اطاق‌خواب دو حمام استخر شوفاژ ۱۰ هزار تومان اجاره داده میشود ۸۲۶۰۶۴

آ ـ ۹۹۱۶

نیازمندیهای اجاره

سازمان نیازمندیهای خارجیان خانه‌شماران اجاره میدهد ۸۳۳۹۳۹

آژانس امپایر ۷۷۳۲۸۵ ۷۷۸۹۵۵ اجاره به خارجیها

۸۳۵۱۲۰-۸۲۹۷۶۶ سازمان کورش ـ اجاره به خارجیان

یک سازمان بزرگ اجتماعی احتیاج به ساختمانی دارای مشخصات زیر میباشد.

۱ـ محل، محدود بین‌میدان ۲۴ اسفند و میدان فردوسی‌و بین خیابانهای شاهرضا و تخت‌جمشید .

۲ـ تعداد اطاق‌ها حداقل ۲۰ باب با تلفن و سرویس کامل

۳ـ حیاط بزرگ مشجر درصورت امکان با استخر

۴ـ سالن بزرگ‌بظرفیت۵۰۰ تا ۱۰۰۰ نفر

علاقمندان میتوانند همه‌روزه از ساعت ۴ تا ۸ بعد از ظهر با تلفن ۶۶۲۳۱۴تماس بگیرند.

۱ـ۲ آ ـ ۱۰۰۴۹

آگهی اجاره

تعدادی‌از دانشجویان دانشگاه تهران درحوالی دانشگاه جهت اجاره به خانه‌های ارزان‌قیمت احتیاج دارند خیابان ۲۱آذر امور دانشجوئی تلفن ۴۷۰۶۷ م الف ۸۰۲۳

۱ـ۲۶ آ ـ ۳۷۰۱۸

آپارتمان ۲ یا ۵ اطاقه طبقه اول دربست حوالی شاه‌تا میدان بلوار بدون واسطه جهت اجاره نیازمندیم‌با تلفن۴۴۲۰۳ شرکت کایاکو تماس بگیرید

موسسه نیازمندیهای هیلتون اجاره به خارجیان ۸۳۴۶۳۷

آ ـ ۴۳۹۸

خریداری میشود

اراضی تهران پارس خریدار و فروشنده‌ایم ۷۹۰۰۹۰

زمینهای افسریه‌شاه‌آباد شرق مشیریه خریداریم تلفن ۳۵۵۵۲۶

اراضی تهران پارس شرکت نفت راه‌آهن خریداریم تلفن ۷۸۴۸۵

زمین های افسریه خریداریم ۷۹۱۳۵۹

اراضی طرشت شمال برق آلستوم ویسککن تهران پریم ام ام سی مونترال چینگر وردآورد گرمدره کلارک جاده کرج‌جاده‌قزوین قلعه‌سلیمانخانی کردان ۹۲۰۸۲۹

خریدار اراضی شمس آباد مبارک‌آباد کاظم آباد مجیدیه دفتر آریا ۷۷۹۱۱۸

۱ـ۱۳ آ ـ ۸۵۵۸

خریدکوهک جنت‌اباد باغ‌میض عباس‌اباد سازمان برنامه‌تلفن ۶۶۶۲۰۳

اراضی نارمک ونهران‌پارس خریداریم املاک پارس تلفن ۷۹۷۳۶

۱ـ آ ـ ۷۲۵۸

اراضی تهران پارس شرکت نفت راه‌آهن خریداریم تلفن ۷۸۴۸۵

زمین های افسریه خریداریم ۷۹۱۳۵۹

اراضی طرشت شمال برق آلستوم ویسککن تهران پریم ام ام سی مونترال چینگر وردآورد گرمدره کلارک جاده کرج‌جاده‌قزوین قلعه‌سلیمانخانی کردان ۹۲۰۸۲۹

خریدار اراضی شمس آباد مبارک‌آباد کاظم آباد مجیدیه دفتر آریا ۷۷۹۱۱۸

۱ـ۱۳ آ ـ ۸۵۵۸

خریدکوهک جنت‌اباد باغ‌میض عباس‌اباد سازمان برنامه‌تلفن ۶۶۶۲۰۳

اراضی نارمک ونهران‌پارس خریداریم املاک پارس تلفن ۷۹۷۳۶

۱ـ آ ـ ۷۲۵۸

زمینهای زعفرانیه دره قشلاق مکانیر سعادت آباد فرح‌زاد خریداریم‌بازرگانی جلالی‌خیابان پهلوی تلفنهای ۶۲۶۴۱۱ یا ۶۲۴۱۹۲

زمین تهران‌پارس خریداریم ۷۹۳۰۲۰

بورس املاک شمیران دفتر براتی باغ فردوس ۸۷۲۰۷۵

بورس اراضی ولنجک محمودیه علی آباد لطفی ـ ۸۹۰۱۵۰

خریدار زمین تهران‌پارس ۷۸۱۹۲۶

۱ـ۲۶ آ ـ ۴۹۴۳

زمینهای نیروی‌هوائی را خریداریم املاك صبا تلفن ۷۹۳۸۶۴

ملك شمارا خریداریم. تلفن ۷۶۴۸۷۹

زمینهای تهران پارس‌را نقدا خریدار وفروشنده‌ایم تلفن ۷۸۱۰۷۹

۱ـ۱۲ آ ـ ۵۶۴۳

زمین‌های تهران‌پارس خریداریم تلفن ۷۸۱۹۴۱

زمینهای تهران‌پارس خریداریم ۷۸۲۱۲۸

آ ـ ۹۱۰۳

اراضی داودیه در قشلاق ونك ـ سعادت آباد را خریداریم املاك خیابان نفت تلفن ۷۷۶۹۹۵

بنگاههای معاملات املاک

مؤسسه نیازمندیهای خارجیان خانه بخارجیان اجاره میدهد

۸۳۰۰۸۲ ـ ۸۳۰۰۸۱

۸۲۱۷۲۳ ـ ۸۲۱۸۱۱

۳۶۱ شعبه جنب مقابل سفارت آمریکا

اراضی جاده کرج‌ناقزوین‌را خریدار و فروشنده‌ایم ۹۲۳۴۳۲ کلهر .

زمینهای اطراف جاده‌کرج و قلعه سلیمانخان خریدار و فروشنده‌ایم تلفن ۹۷۸۰۹۰

بازرگانی نیك ۶۲۱۶۰۶

مرکز معاملات املاک‌ومستغلات یوسف‌آباد ونک و حومه‌تهران

آ ـ ۵۹۵۵

دفتر پارس مرکز معاملات املاك‌و مستغلات در شهر و عباس‌آباد و شمیرانات تلفن ۷۶۱۰۵۸

سازمان همکاری دلالان رسمی املاك ۳۹۲۰۷۳ وابسته به بنگاه کوشان

کافیست خواسته‌های خود را درمورد خرید یا فروش املاک با۳۹۲۰۷۳باین سازمان‌بفرمائید

۱ـ۲ آ ـ ۴۱۶۳۰

خریدار و فروشنده باغات میوه تلفن ۶۶۵۰۴ وکیل

۱ـ۱۰ آ ـ ۱۰۸۰

کوهك ، کوهك ، کوهك خریداریم گلکار یزدی۹۵۶۶۰۶

آ ـ ۸۱۵

کارخانه وانبار خریدارو فروشنده‌ایم تلفن : ۹۵۲۵۴۵

شماره‌های جدید تلفن

دفتر املاک پیوند

پهدی نرسیده‌بیابان‌رنك

۶۸۲۵۸۳ ـ ۶۸۵۳۴

املاک گلزار اراضی نارمک و تهران پارس را خریداریم تلفن ۷۹۹۴۵

اراضی قیطریه ، دروس خریدار و فروشنده‌ایم. دفتر جعفری ۸۶۱۸۶۱

معاملات پول

پول موجود خانم... آقا

اتومبیل و تلفن خود را برای مبلغ کمی وام نفروشید

گرو بگذارید

در مقابل سند اتومبیل‌و تلفن و خانه خود با

۲۰درصد

ارزانتر از همه جا وام فوری دریافت نمائید

۴۹۰۵۰ ۴۵۰۵۷

خیابان حافظ جنب پارك هتل پلاك ۱۹۴ موسسه تعاون

وام درمقابل تلفن واتومبیل

۳۰۳۲۳۶

قلك وام میدهد

درمقابل سپرده رزنده بلك فوراً وام‌میدهد تلفن ۷۶۵۷۴۵

داوستد پول

از یکمیلیون ریال ببالا پاکپور ۶۶۴۶۱۸ و ۶۶۰۲۰۰ ـ ۶۶۶۲۶۳

پول۵ر۱ شاهی۶۲۴۸۷۳

خانه پول خرج‌شمالی مرکز معاملات پول تهران۷۷۱۳۸۸

پول‌فوری با سود بانکی در مقابل‌خانه ، مستغلات ۹۲۸۴۶۵

برای گرفتن وام و کروکذاشتن روی اتومبیل و تلفنو ملك‌خود با تلفن ۴۴۳۰۴ تماس بگیرید.

آ ـ ۴۷۳۴

پول سود ۱۰٪ ۴۴۳۴۱

مورد نیاز

پول‌شرطی در مقابل‌خانه مستغلات فورانیازمندیم

۹۲۸۴۶۶

قبوض

موسسه تك

صددرصد قبوض فرش طلا ـ جواهر بانک کارگشائی را خریدار است و بمنزاد ارزیابی قبوض شما وام میدهد خیابان شاه‌روبروی بانک بیمه بارگانان ۶۶۲۴۵۹ و ۴۵۱۶۸

فرش پارسا ۵۳۰۱۸۰ قبوض بانك کارگشائی

به قیمت عادلانه خریداریم در برابر قبض شما وام میدهیم مولوی بین خانی‌آبادو شاهپور جنب بانک ملی ۵۳۷۰۶۰

آ ـ ۵۴۸۵

قبوض‌عباس‌آبادخریداریم پاکپور ۶۶۶۲۶۳ و ۶۶۴۶۱۸

معاملات تلفن

تلفن ۳ و ۹ فروشنده‌ایم ۳۱۷۴۳۷

خرید و فروش هر نوع تلفن با نصب تلفن ۴۵۲۶۶

تلفن ۲ و یا ۵ فوری خریداریم تلفن ۵۳۵۷۴۴

تزئینات ودکوراسیون

کاغذ دیواری بانصب‌بعد و اقساط ۹۷۸۴۲۰

پوشش کلیه تزئینات ساختمان به‌اقساط

کاغذ دیواری . پرده کرکره . نقاشی ساختمان فرش ماشینی ۷۷۰۵۷۱ و ۷۸۱۹۷۷

دفتر ساختمانی ایران دکور

تهیه و نصب انواع سنگ های ساختمانی کاغذ دیواری نقاشی پرده کرکره موکت کفپوش و کلیه تزئینات ساختمان با متخصصین‌مجرب تلفن۷۵۵۰۶۴

آ ـ ۹۰۰۵

آگهی استخدام

یک واحد بزرگ صنعتی بیک نفر حسابدار با شرایطزیر نیازمند است .

شرایط استخدام

۱ـ لیسانسیه حسابداری صنعتی

۲ـ حداقل سه سال سابقه کار در یکی از موسسات صنعتی

۳ـ دارای مدرک خاتمه خدمت زیر پرچم یا معافیت‌دائم

۴ـ حداکثر سن ۴۰ سال

فارغ‌التحصیلان مدرسه عالی شرکت‌نفت مقدم‌خواهند بود واجدین شرایط میتوانند درخواست خود را با ذکر مشخصات لازم به صندوق پستی ۱۹۲۶ ارسال دارند.

ولوتکس VELVETEX

پوششی اعجاب انگیز از الیاف نایلون خارجی که انواع لکه‌ها از قبیل چای، قهوه، چربی وغیره بر آن بی اثراست

شرکت سهامی نگاتکس ایران

عرضه کننده بهترین لوازم تزئینی ساختمان

انواع پرده‌های پارچه‌ای ـ فرش چوبی ـ پارکت ـ انواع فرشهای ماشینی.

خیابان شاه ساختمان آلومینیوم تلفن ۶۶۳۰۸۴ ـ ۶۶۲۰۲۱

دفتر دادوستد باکادری جدیدومجرب

آماده انجام امور ملکی شما میباشد : خرید و فروش ، اجاره ، زمین ، خانه ، مستغلات در تمام نقاط تهران : شمیران ، کرج ، جاده قزوین

تلفنهای: ۸۲۱۸۹۹ ـ ۸۲۰۹۳۱

تزئینات پوش فرش‌ماشینی، پرده کرکره، کاغذدیواری **باقساط** تلفن‌های ۷۷۵۷۷۱ ـ ۷۸۱۹۷۷

نیازمندیهای شما

نیازمندیهای اطلاعات

تلفنی آگهی قبول میکند

تلفن‌های ۳۱۱۲۲۰-۳۱۱۲۲۴
۳۱۱۲۲۷-۳۱۱۲۲۹-۳۱۱۲۳۰

یک موقعیت استثنائی

ما راه گشای آینده شما هستیم
از اولین جلسه آموزش کامپیوتر ما بطور رایگان استفاده کنید تا در تصمیم خود برای آینده بهتر شخصی صادق باشید
برای ثبتنام همه روزه از ساعت ۸ صبح الی ۳ بعد از ظهر به خدمات کامپیوتری واقع در خیابان شاه‌عباس جنب داروخانه شاه‌عباس اول کوی سام شماره ۱۱ مراجعه شود

تخفیف مخصوص برای خریداران چسب لاتکس

شرکت نسبی موسی دلال‌نژاد و پسران دارای نمایندگی لاتکس برای چسبانیدن فرشهای موکت از بزرگترین کارخانه خارجی بنام صیرفن که قبلا شرکت ایران ایسن نمایندگی آنراداشت باطلاع میرساند که این شرکت حاضر است چسب لاتکس را بنازلترین قیمت نقدی و مدت طولانی بفروش برساند.خریداران محترم میتوانند باتلفنهای ۲۳۵۳۷ و ۵۳۷۸۹۹ و ۵۳۹۷۸۶ به آدرس خیابان بوذرجمهری ساختمان بانک پارس شعبه مرکزی طبقه پنجم مراجعه نمایند.

TOURBE پیت *PEAT*

خاک مخصوص گلدان

استریل . مخلوط با کود . پوک . تمیز
بدون علف هرز . اقتصادی
آماده برای مصرف
برای اطلاعات بیشتر بدفتر فنی کشاورزی تلفن ۷۵۳۳۰۰ ـ ۷۶۲۷۹۲ صندوق پستی ۳۰۳۵ تخت‌جمشید چهار راه بهار شماره ۳۶۰ مراجعه و یا مکاتبه فرمائید.

وعده دیدار در سالن غذاخوری

ملانصرالدین

که در بازار تهران خواهد بود

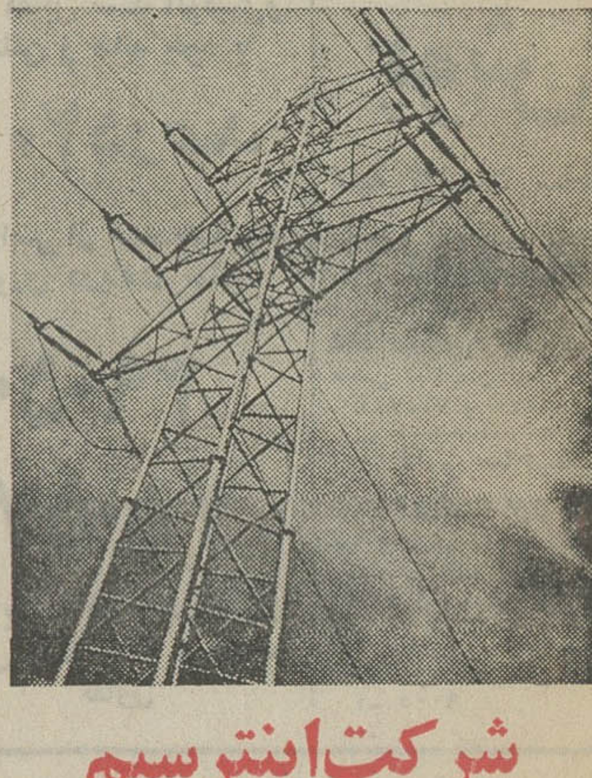

شرکت اینترسیم

باچندین سال سابقه در ساختن تاسیسات برق فشار قوی و ضعیف و نصب انواع ماشینهای برقی وتابلو و اسکلت‌فلزی‌ساختمان و تاسیسات پایپ‌لاین و پمپ‌های‌قوی و انجام‌دهنده‌تاسیسات کلی کارنجات سیمان ـپتروشیمی ـ کاغذ ـ روغن معدنی و نباتی مشاور و تهیه پروژه های صنعتی با متخصصین ایرانی‌وخارجی برای امور فوق آماده است . خیابان روزولت کوچه اردلان شماره ۲۲ طبقه سوم .

تلفن ۸۲۴۶۱۲

MISCHLER

میشلر

سرماگرما و نور از کرکره چوبی‌میشلرعبور‌نمیکند .
پرده چوبی میشلر دزعین زیبائی در مقابل‌سرقت‌مقاوم بوده وبصورت‌حفاظ قفل خواهد شد.

BW

پارکت

فرش چوبی ایران بساختمان شماجلوه‌خاصی می بخشد . روی پارکت‌آتش سیگار ، جوهر ، اسید و سایر مواد شیمیائی اثر ندارد.
نمایشگاه‌پارکت وپرده‌کرکره میشلر خیابان شاهرضاکوچه فتوحی تلفن های۸۲۴۸۷۰ـ
۸۲۴۳۰۷ـ۸۲۹۳۹۰ـ۸۲۹۵۹۶

حراج ایران تزئین حراج
کفپوش پارلوکس متر مربع ۹۰ ریال کاغذ دیواری هانزامتر مربع ۲۰ ریال ۷۷۵۲۰۵ ـ ۷۷۲۹۱۳
۱ـ۳۰ آ ـ ۵۲۶۷

حراج حراج
خرید نقدی۲۰٪ تخفیف‌دهـوش مترمربع ۹۰ ریال کاغذدیواری آلمانی متر مربع ۲۰ ریال ۷۷۷۲۰۵ و ۷۷۲۹۱۳
۱ـ۱۵ آ ـ ۱۰۰۷۲

برای ساختمان شما

رحمانی
خاکبرداری زمین توسط بولدوزر و ودرو کامیون تلفن ۷۵۴۹۷۶ و ۷۵۵۳۹۲
ا ـ ۷۵۲۱

تعمیرات ساختمان باقساط طویل المدت ۹۷۷۵۲۳

کاشی
سرامیک
تهران نقش
سازنده مرغوبترین سرامیک در فرم و رنگهای مختلف در موقع خرید سرامیک به مارک ع ـ س توجه نمائید برای خرید بدفتر مرکزی خیابان حضرت عبدالعظیم خیابان مرح‌اباد سرای حاج حسینعلی مراجعه فرمائید تلفن ۲۷۱۶۴

دفتر ستاره
کاغذ دیواری ـ نقاشی‌و تعمیرات ساختمان لوله بازکنی فاضل آب در اسرع‌وقت‌تلفن ۳۱۸۴۷۲

لوله بازکنی

لوله بازکنی فاضل آب
سرویس منظم مسعود
بوازتلفن ۶۶۴۴۸۵

لوله‌بازکنی کنت تخلیه چاه تلفن ۷۷۶۷۱۳

لوله بازکنی فاضل آب
جمهان دولت
تلفن: ۸۲۷۴۰۸

لوله‌بازکنی وتخلیه چاه
با موتورهای لجن‌کش
اولین سرویس مجانی
سازمان تخلیه ۸۲۱۱۵۵

لوله‌بازکنی وتخلیه چاه
با موتورهای لجن‌کش
اولین سرویس مجانی
سازمان معین ۸۶۲۴۰۲

دولوله بقیمت یک لوله
کورش
۶۱ ۱۰ ۶۲

لوله‌بازکنی وتخلیه چاه
با موتورهای لجن‌کش
اولین سرویس مجانی
سازمان شریف۷۷۵۳۴۸

رفع گرفتگی لوله ساختمان
در ۲ دقیقه سازمان تراکم
تلفن ۸۸۱۶۸۱

لوله بازکنی و تخلیه‌چاه
باموتور های لجن‌کش
اولین سرویس‌مجانی
سازمان اخگر ۸۷۱۹۸۰

رفع گرفتگی هرنوع لوله ساختمانی
باد ستگاه تراکم هوا ـ تلفن ۷۸۷۲۷

لوله بازکنی فاضل آب
و تخلیه چاه‌ومخازن ۸۳۲۰۱۰

گاز

شرکت بوتان
پخش گاز ۹۵۳۰۵۱
سرویس وصدور کارت
وتغییر آدرس ۲۱۳۱۶۱
قسمت فروش ۲۰۴۷۱۱
قبول سفارشات گاز
از ۷ صبح الی ۹ شب

PASSAR GAS CO. Ltd.
تلفنهای پخش گاز
۸۴۰۰۱ الی ۸۴۰۰۵

سوپر گاز
۹۵۲۲۲۷ ـ ۹۵۰۱۹۱

پرسی گاز
گازوسرویس
ازساعت ۷ صبح الی ۱۰ شب
۹۶۳۰۲۱-۶
۹۵۰۰۰۱-۶
سرویس وتعمیرات اجاق
۹۶۳۰۳۰

ایرانگاز
۸۲۴۰۲۱

آگهیهای متفرقه

موسسه اسفالت کاری
گودرذی
جلوگیری از هر نوع رطوبت پشتبام
قلهك تلفن ۸۶۱۳۲۷

قنادی میهن
انواع شیرینیجات تر و خشک و کیک عروسی و تولد را از قنادی میهن ابتیاع فرمائید امیریه اول منیریه تلفن ۴۰۰۴۷
آ ـ ۱۰۰۹۵

شماره تلفن جدید تکنیسین آریا ۸۴۴۶۰۸

فروشگاه برقی
فروشنده انواع سیم و کابل مسی ـ توریجات صنعتی‌ـورق استیل و گردونه‌های لاستیکی خیابان بوذرجمهری روبروی نوروزخان تلفن ۲۴۱۸۱ ـ ۲۱۴۱۹ ـ ۲۴۰۳۳
آ ـ ۱۰۰۹۶

میتسوبیشی
هواکش هیتاچی

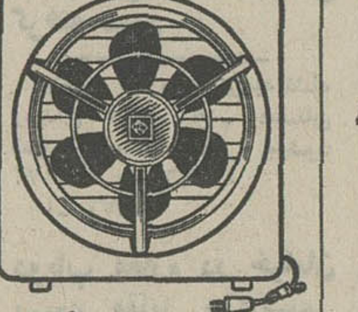

بورس هواکش ـ مالکی ـ دروازه دولت تلفن ۸۳۵۵۸۷
هواکش هیتاچی ومیتسوبیشی
وساعت بس از اطلاع تلفنی شما نصب میشود

مواد غذائی

نمك صالح
تولیدکننده بهترین محصولات غذائی مجهز به‌اصول بهداشتی‌وبسته بندی شده . مولوی باغ فردوس
تلفن ۵۳۵۳۰۴

رستورانها

سالن زیبیی شماره ۲
چلوکبابی کسری
ضرابخانه جنب داروخانه سلطنت‌آباد تلفن ۷۷۷۴۱۸
آ ـ ۱۰۰۲۶

داروخانه‌ها

داروخانه مهران
خیابان شیروخورشید چهارراه استخر تلفن ۹۵۴۰۰۷

گمشده

سند مالکیت قطعه زمینی به شماره ۳۰۶۰۱ بنام ماشاء اله قاسمزاده سروش‌مفقود گردیده از یابنده خواهشمند است به تلفن ۴۴۱۳۵ اطلاع داده و مژدگانی دریافت دارد.
آ ـ ۴۱۷۶۴

چک شماره ۱۴۵۸۰۱ ـ ۱۰ر۷ر۵۱از حساب جاری‌آقای استقامت در بانک بازرگانی ایران شعبه رشت به مبلغ سی هزار ریال در وجه اینجانب مفقود شده و از درجه اعتبار ساقط است .
رضا سپاسی
آ ـ ۱۳۱۹۹

دسته چک بانک عمران‌شعبه امیرآباد جنوبی از شماره ۵۶۲۸۵۱ تا ۵۶۲۸۷۵ مفقود شده و از درجه اعتبار ساقط است.
مهندس‌شکوه
آ ـ ۱۳۲۰۳

چکهای شماره ۸۷۳۱۰۴ مورخ ۹ر۸ر۵۱ مبلغ ۶۰۰۰۰ ریال‌و ۸۷۳۱۰۵ مورخ ۹ر۹ر۵۱ مبلغ ۷۰۰۰۰ ریال‌و ۸۷۳۱۰۶ مورخ ۹ر۱۰ر۵۱ مبلغ ۷۰۰۰۰ ریال از حساب جاری۱۰۱۴۲ بانک‌پارس شعبه فردوسی در وجه آقای داود علمی مفقود و یا بسرقت رفته است مراتب‌باطلاع اداره‌آگاهی نیز رسیده ضمنا بدین وسیله باطلاع عموم می رساند هرنوع معامله‌ای در مورد چك های فوق بشود از درجه اعتبار ساقط است .

یك كیف دستی
سیاه رنك محتوی پاسپورت بنامهای كرور و تراول چك و مقداری حلقه فیلم كه منحصرا عكسهای خانوادگی‌وسفر است روز پنجشنبه در خیابان بلوار الیزابت گمشده از یابنده‌تقاضا دارد هرچه زودتر بتلفن ۶۲۱۳۲۸ اطلاع داده و مژدگانی دریافت دارد

چک شماره ۳۶۸۴۸۵ بانک صادرات شعبه ۲۲۲۱ نارمک در وجه حامل تاریخ پرداخت ۵ر۷ر۵۱ مفقود گردیده ازدرجه اعتبار ساقط است .
آ ـ ۱۰۱۲

۳ فقره چک از باقیمانده حساب شماره ۱۶۱ بانک صادرات شعبه دروازه قزوین بنام منصور لرد مفقود شده و از درجه اعتبار ساقط است
آ ـ ۱۳۱۴۱

چک شماره ۱۳۷۹۱۸ مورخ ۲۱ر۶ر۵۱ حسابجاری ۲۶۷ بانک صادرات میدان‌کشتارگاه مفقود گردیده از درجه اعتبار ساقط است .
حسین ذوالفقاری
آ ـ ۴۲۰۲۰

روکش اتومبیل
کالی
خیلی خوبه
نمایشگاه کالی ـ خیابان کوروش جنب چهارراه بهرا
تلفن : ۳۰۴۲۵۰

فقط مکتب پارس
مجهز به تلویزیون‌آموزشی
مدار بسته است

قابل توجه
مدارس راهنمائی
شرکت جداسکواولین سرویس‌لوازم آزمایشگاهی کارگاهی بخشی از فعالیتهای خود را در خدمت مدارس راهنمائی کشور قرار داده است قیمت لابراتوار برای سال‌اول ودوم با ۱۷۹ قلم لوازم آزمایشگاهی جمعا مبلغ ۱۶۹۰۰ ریال خیابان عباس‌آباد نرسیده به پهلوی محل سابق اجوتك تلفن ۶۲۹۲۳۵

اطلاعیه
جهت دوشیزگان وبانوان
هنرستان چنگ
در نظر دارد یك سری برنامه سی هنری در سطح عالی توسط‌دوشیزگان و بانوان‌درتلویزیون اجرا نماید لذا از علاقمندانی که آشنائی به خوانندگی و نوازندگی‌ورقص‌دارند دعوت‌مینماید جهت شرکت و اطلاع بیشتر بدفتر هنرستان مراجعه فرمائید خیابان قدیم‌شمیران سه‌راه‌زندان تلفن ۷۵۵۰۱۵

کاستور «ساخت ایتالیا»
لباسشوئی سوپراتوماتیك
محل فروش : تهران کوچه برلن ساختمان ۵۲ بازرگانی ستوده فر تلفنهای ۳۱۱۲۹۶ ۳۱۳۹۹۸
اهواز : خیابان ششم بهمن بازرگانی ستوده فر تلفن : ۶۶۸۵
کرج : خیابان پهلوی خیابان همایون نمایشگاه کمال تلفن ۲۶۹۸

دوره
برای کلاس انگلیسی
برای کلاس فرانسه
آمادگی
کودکان ۴/۵ ساله (متولدین ۱۳۴۶)
باهمکاری مربیان ایرانی وخارجی
مدرسه
پیشاهنگ
خیابان کندی ـ خیابان فرصت
۹۲۴۴۹۲

دوره راهنمائی ـ دبستان
و کودکستان
شیفته
همه روزه صبحها آماده ثبت‌نام است
نشانی : سلطنت‌آباد . اختیاریه
تلفن ۸۸۰۳۶۵

هر گونه جشن،عروسی ویاضیافتی درپیش دارید از تلفن:۴۹۳۵۴ هنرمندو گروه‌هنری دلخواهتان را دعوت فرمائید

برنامه سینماها

★ اسپارتاکوس ـ رنگی ـ کرك‌داگلاس ـ
ریولی (۷۵۷۷۷۷) ۱۱ـ۳۰ر۲ـ۶ـ۳۰ر۹
★ دکتر جون تازه چه خبر ـ رنگی ـ رایان‌اونیل
دیاموند (۸۲۸۴۰۰) ۱۵ر۱۱ـ۳۰ر۳ـ۳۰ر۵ـ۳۰ر۷ـ۴۵ر۹
★ و نیزی بی‌نام و نشان ـ رنگی‌ـتونی موسانته
آتلانتیک (۶۲۷۱۷۱) ۱۵ر۱۱ـ۳۰ر۳ـ۳۰ر۵ـ۳۰ر۷ـ۳۰ر۹
★ هنوزم ترینیتی هستم ـ رنگی ـ ترنس هیل
کسری (۸۲۶۹۳۹) ۳۰ر۱۰ـ۲ـ۴ـ۶ـ۸ـ۱۰
★ حادثه جویان ـ رنگی ـآلن‌دلون
تراس آتلانتیک ـ ۳۰ر۷ ـ ۳۰ر۹
★ دلار ـ رنگی ـ وارن بیتی
شهر فرنگ (۶۲۷۶۲۸) ۱۵ر۱۱ـ۳ـ۱۵ر۵ـ۳۰ر۷ـ۴۵ر۹
★ میعاد در سپیده‌دم ـ رنگی ـ ملینامرکوری
شهر قصه (۶۲۷۲۹۰) ۱۱ـ۲ـ۴ـ۶ـ۸ـ۱۰
★ طناب پنجم ـ رنگی ـ فرانکونرو
پارامونت (۴۸۳۲۱) ۱۵ر۱۱ـ۳ـ۱۵ر۵ـ۳۰ر۷ـ۴۵ر۹
★چهره‌ای تازه در جهنم ـ رنگی ـ جرج پیارد
امپایر (۶۲۳۹۴۲) ۱۵ر۱۱ـ۳۰ر۳ـ۳۰ر۵ـ۳۰ر۷ـ۴۵ر۹
★ خوشگلادوستش دارن ـ رنگی ـ پیتر کاستر
تراس امپایر ۳۰ر۷ ـ ۳۰ر۹
★ رفیق از من‌فاصله‌بگیر ـ رنگی ـ جولیانوجما
سانترال (۹۲۸۶۸۶) ۱۱ـ۳ـ۵ـ۷ـ۱۵ر۹
گلدن‌سیتی (۶۶۳۲۶۹) ۱۵ر۱۱ـ۳۰ر۳ـ۳۰ر۵ـ۳۰ر۷ـ۳۰ر۹
متروپل (۳۱۹۴۱۰) ۳۰ر۱۰ـ۳۰ر۲ـ۳۰ر۴ـ۳۰ر۶ـ۳۰ر۸
رویال (۸۲۹۷۸۵) ۱۰ـ۱۲ـ۲ـ۴ـ۶ـ۸ـ۱۰
★ سیاه بازی ـ رنگی ـ جیمزگارنر
مولن‌روژ (۷۵۲۹۲۹) ۱۵ر۱۱ـ۳۰ر۳ـ۳۰ر۵ـ۳۰ر۷ـ۳۰ر۹
★ لحظه به لحظه ـ رنگی ـ جین سیبرك
ایفل (۳۱۱۴۷۰) ۱۰ـ۱۲ـ۲ـ۴ـ۶ـ۸ـ۱۰
★ یك جاسوس بتورزدم ـ رنگی ـ گرك‌داگلاس
بولیدور (۴۲۶۳۱) ۳۰ر۱۱ـ۳۰ر۳ـ۳۰ر۵ـ۳۰ر۷ـ۳۰ر۹
★ بورس ازدواج ـ رنگی ـ سیدنی‌جمس
سینما ونک (۶۸۴۱۱۶) ۱۵ر۱۱ـ۳۰ر۳ـ۳۰ر۵ـ۴۵ر۷ـ۱۰
★ علاءالدین ـ رنگی
سینه‌موند (۴۸۳۲۲) ۱۱ـ۳ـ۵ـ۷ـ۹
★ تیره‌تر ازکهربا ـ رنگی ـ سوزی کندال
ب.ب (۸۲۹۶۴۱) ۱۰ـ۱۲ـ۲ـ۴ـ۶ـ۸ـ۱۰
★ بابانان‌داد ـ رضا بیك‌ایمانوردی
اونیورسال (۹۲۶۹۵۳) ۱۱ـ۱ـ۳ـ۵ـ۱۵ر۷ـ۳۰ر۹
پاسیفیک (۷۵۳۳۱۱) ۳۰ر۱۱ ـ ۳۰ر۱ ـ ۳۰ر۳ ـ ۳۰ر۵ـ ۳۰ر۷ ـ ۳۰ر۹
ایران (۳۱۶۳۵۴) ۹ـ۱۱ـ۱ـ۳ـ۵ـ۷ـ۹
ساینا (۳۵۲۴۴۲) ۱۰ـ۱۲ـ۲ـ۴ـ۱۵ر۶ـ۳۰ر۸
تیسفون (۹۵۸۸۸۲) ۱۰ـ۱۲ـ۱۵ر۲ـ۳۰ر۴ـ۴۵ر۶ـ۹
مراد (۷۵۳۳۸۲) ۹ـ۱۱ـ۱ـ۳ـ۵ـ۷ـ۹
موناکو (۷۹۵۵۷۶) ۹ـ۱۱ـ۱ـ۳ـ۵ـ۷ـ۹
پرسپولیس (۵۸۱۰۸۳) ۸ـ۱۰ـ۱۲ـ۲ـ۴ـ۶ـ۸ـ۱۰
داریوش (۶۲۶۶۵) ۹ـ۱۱ـ۱ـ۳ـ۵ـ۷ـ۹
دریا (۷۹۱۷۴۶) ۱۰ـ۱۲ـ۲ـ۴ـ۶ـ۱۵ر۸
کارون (۹۵۵۱۶۵) ۱۰ـ۱۲ـ۳۰ر۲ـ۳۰ر۴ـ۳۰ر۶ـ۳۰ر۸
کریستال (۳۱۷۶۷۵) ۳۰ر۱۰ـ۳۰ر۲ـ۳۰ر۴ـ۳۰ر۶ـ۳۰ر۸
آستارا (۸۷۴۰۲۲) ۳۰ر۱۰ ـ ۳۰ر۱۲ ـ ۳۰ر۲ ـ ۳۰ر۴ ـ ۳۰ر۶ ـ ۳۰ر۸
تراس اونیورسال (۹۲۶۹۵۳) ۴۵ر۷ ـ ۴۵ر۹
★ دوستان ـ رنگی‌ـ شون‌بری‌ـ اینسی آلوینا
رادیوسیتی (۴۳۳۲۰) ۱۵ر۱۱ـ۳۰ر۳ـ۳۰ر۵ـ۳۰ر۷ـ۳۰ر۹
★ بلوچ ـ بهروزوثوقی ـ ایرن
کاپری (۴۸۴۰۱) ۱۱ـ۱ـ۳ـ۵ـ۷ـ۹
مارلیک (۹۶۳۶۱۶) ۹ـ۱۱ـ۱ـ۳ـ۵ـ۷ـ۱۵ر۹
سیلورسیتی (۸۶۱۲۰۵) ۳۰ر۱۰ـ۳۰ر۲ـ۳۰ر۴ـ۳۰ر۶ـ۳۰ر۸
آسمان‌آبی (۳۹۲۶۶۸) ۱۵ر۹ـ۱۵ر۱۱ـ ۱۵ر۱ـ ۱۵ر۳ـ ۱۵ر۵ـ ۳۰ر۷ ـ ۴۵ر۹
نیاگارا (۶۶۵۳۰۷) ۱۱ـ۱ـ۳ـ۵ـ۷ـ۹
اروپا (۳۰۳۱۷۹) ۳۰ر۹ـ۴۵ر۱۱ـ۲ـ۱۵ر۴ـ۳۰ر۶ـ۴۵ر۸
میامی (۷۰۴۳۲۹) ۱۵ر۱۰ـ۳۰ر۱۲ـ۴۵ر۲ـ۵ـ۱۵ر۷ـ۳۰ر۹
الوند (۳۵۶۵۳۸) ۹ـ۱۵ر۱۱ـ۳۰ر۱ـ۴۵ر۳ـ۶ـ۱۵ر۸
کیهان (۹۵۷۳۶۰) ۳۰ر۹ـ۴۵ر۱۱ـ۲ـ۱۵ر۴ـ۳۰ر۶ـ۴۵ر۸
ری (۲۲۵۷۸) ۳۰ر۸ـ۴۵ر۱۰ـ۱ـ۱۵ر۳ـ۳۰ر۵ـ۴۵ر۷
مردوسی (۳۱۵۷۸۴) ۹ـ۱۵ر۱۱ـ۳۰ر۱ـ۴۵ر۳ـ۶ـ۱۵ر۸
اسکار (۹۲۰۸۸۸) ۱۰ـ۱۵ر۱۲ـ۳۰ر۲ـ۴۵ر۴ـ۷ـ۱۵ر۹
ارانوس (۲۷۹۷۱) ۹ـ۱۵ر۱۱ـ۳۰ر۱ـ۴۵ر۳ـ۶ـ۱۵ر۸
سیلوانا (۳۹۳۷۷۷) ۴۵ر۹ـ۱۲ـ۱۵ر۲ـ۳۰ر۴ـ۴۵ر۶ـ۹
سولوار (۶۶۰۲۹۲) ۱۱ـ۲ـ۴ـ۶ـ۸ـ۱۰
تراس نیاگارا ـ ۳۰ر۷ ـ ۳۰ر۹
★ ظفر ـ رضا بیك‌ایمانوردی
آسیا (۴۲۹۰۹) ۱۱ـ۱ـ۳ـ۵ـ۱۵ر۷ـ۳۰ر۹
★ لج‌ولجبازی ـ وحدت ـ ارحام‌صدر
رکس (۳۱۵۲۹۳) ۹ـ۱۱ـ۱ـ۳ـ۵ـ۷ـ۹
شهوند (۳۵۴۰۴۰) ۹ـ۱۱ـ۱ـ۳ـ۵ـ۷ـ۹
لیدو (۹۵۱۲۸۲) ۹ـ۱۱ـ۱ـ۳ـ۵ـ۷ـ۹
رنگین کمان (۷۵۶۷۶۰) ۱۰ـ۱۲ـ۲ـ۴ـ۱۵ر۶ـ۳۰ر۸
ژاله (۳۰۴۱۲۰) ۹ـ۱۱ـ۱ـ۳ـ۵ـ۷ـ۹
پاسارگاد (۷۹۲۷۸۲) ۱۰ـ۱۲ـ۲ـ۴ـ۱۵ر۶ـ۳۰ر۸
توسکا (۵۳۹۵۴۴) ۱۰ـ۱۲ـ۲ـ۴ـ۶ـ۸
المپیا (۹۲۶۷۹۷) ۴۵ر۱۰ـ۱ـ۳ـ۵ـ۷ـ۹
چرخ‌فلک (۹۵۰۵۵۸) ۱۰ـ۱۲ـ۲ـ۴ـ۶ـ۸
نپتون (۷۶۰۱۳۶) ۹ـ۱۱ـ۱ـ۳ـ۵ـ۱۵ر۷ـ۱۵ر۹
شرق (۵۴۰۲۴) ۹ـ۱۱ـ۱ـ۳ـ۵ـ۷ـ۹
فیروزه (۷۵۷۶۶۹) ۹ـ۱۱ـ۱ـ۳ـ۵ـ۷ـ۹
ماندانا (۷۹۹۸۲) ۹ـ۱۱ـ۱ـ۳ـ۵ـ۷ـ۹
درایوین ونک (۶۸۲۵۵۷) ۳۰ر۷ـ۴۵ر۹
دیانا (۴۷۳۶۵) ۱۵ر۱۱ـ۳۰ر۱ـ۳۰ر۳ـ۳۰ر۵ـ۳۰ر۷ـ۳۰ر۹
حافظ (۳۹۱۰۷۴) ۱۰ـ۱۲ـ۲ـ۴ـ۶ـ۱۵ر۸
★ گل آفتاب‌گردان ـ رنگی ـ سوفیالورن
ادئون (۳۱۸۱۱۸) ۳۰ر۱۰ـ۳۰ر۱ـ۳۰ر۲ـ۳۰ر۴ـ۳۰ر۶ـ۳۰ر۸
★ آزادی ـ رنگی
تراس دیانا ۷ ـ ۱۰
آریا (۳۱۹۸۸۴) ۹ـ۱۲ـ۳ـ۶ـ۹
تراس آریا ۷ ـ ۱۰
★ یار زندگی ـ رنگی ـ آشوك‌كمار
همای (۳۱۱۶۶۹) ۳۰ر۱۰ـ۳۰ر۲ـ۳۰ر۴ـ ۳۰ر۶ـ ۳۰ر۸
★ صف دختران زیبا ـ رنگی ـ راك‌هودسن
نخت‌جمشید (۴۳۵۵۰) ۱۱ـ۲ـ۴ـ۶ـ۸ـ۱۰
★ سایه های تاریك ـ رنگی ـ جان سنت فرید
پردیس (۳۰۴۲۵۹) ۹ـ۱۱ـ۱ـ۳ـ۵ـ۷ـ۹
★ فرار بزرك ـ رنگی ـ استیومك كوئین
پارك (۳۱۹۶۳۷) ۹ـ۱۲ـ۳ـ۶ـ۹
★ ۱۲ مرد حبیث ـ رنگی ـ چارلز برونسون
پلازا (۶۶۰۴۷۶) ۱۱ـ۳۰ر۱ـ۴ـ۳۰ر۶ـ۹
★ قصاص ـ ملك‌مطیعی ـ پوری بنائی
خورشیدنو (۳۹۳۵۷۸) ۹ـ۱۱ـ۱ـ۳ـ۵ـ۷ـ۹
★ بن‌هور ـ رنگی ـ چارلتون هستون
تاج (۳۱۳۸۶۴) ۱۰ـ۱۲ـ۲ـ۴ـ۶ـ۸ـ۱۰
★ آخرین مبارز ـ رنگی ـ آنتونی كوئین
گلدیس (۶۲۸۷۱۳) ۳۰ر۳ـ۳۰ر۵ـ۳۰ر۷
★ الماسها ابدی‌اند ـ رنگی ـ شون كانری
فلور (۲۸۰۹۶) ۱۰ـ۱۲ـ۲ـ۴ـ۶ـ۸ـ۱۰
دروازه‌طلائی (۳۵۲۱۶۰) ۹ـ۱۱ـ۱ـ۳ـ۵ـ۷ـ۹
★ كلبه آنسوی‌رودخانه ـ ملك‌مطیعی ـ خوشكام
ماژستیک (۶۶۸۴۶۱) ۱۱ـ۲ـ۴ـ۶ـ۸ـ۱۰
★ دوكشیش فوتبالیست ـ بربرهای وحشی
دنیا (۳۹۳۸۱۲) ۳۰ر۱۰ـ۳۰ر۲ـ۳۰ر۴ـ۳۰ر۶ـ۳۰ر۸
★ فرانگشتین قویترین مخلوق جهان ـ رینگو
ستاره (۵۳۹۷۲۱) ۹ـ۱۱ـ۱ـ۳ـ۵ـ۷ـ۹
★ سواركاران ـ الهه جنگل
البرز (۳۰۴۲۵۸) ۳۰ر۸ـ۱۲ـ ۳ر۳ـ۷ـ۳۰ر۱۰
برلیان (۳۹۳۵۳۵) ۳۰ر۹ ـ ۳۰ر۱۱ ـ ۳۰ر۱ ـ ۳۰ر۳ ـ ۳۰ر۵ ـ ۳۰ر۷ ـ ۳۰ر۹
سانس انگلیسی ـ آخرین مبارز ـ ۳۰ر۹ سینماگلدیس

اسامی قبول شدگان در آزمایش ورودی استخدام در آموزشگاه افسری ژاندارمری کل کشور

بدینوسیله صورت قبول شدگان در آزمایش ورودی استخدام در آموزشگاه افسری ژاندارمری کل کشور و همچنین ۲۰۰ نفر رزرو بشرح زیر اعلام میگردد مقتضی است قبول شدگان از تاریخ ۲۰ر۶ر۵۱ تا تاریخ ۲۵ر۶ر۵۱ برای انجام مراحل استخدام با در دست داشتن مدارك زیر به آموزشگاه افسری ژاندارمری واقع درونك مراجعه‌نمایند بدیهی است در صورت نیاز تاریخ مراجعه داوطلبان رزرو، متعاقبا آگهی خواهد شد :

۱ - ۲۰ قطعه عکس ۴ × ۶

۲ - گواهی‌عدم سوءپیشینه کیفری‌ازدادگستری شهرستان مربوطه (بعدا نیز میتوانند ارائه دهند)

۳ - جواز قبولی ششم متوسطه ریاضی - طبیعی - ادبی و فنی برای داوطلبانی که در امتحانات خرداد ماه تجدیدی داشته‌اند

صورت ۳۰۰ نفر قبولشدگان آزمایش ورودی دوره پنجم آموزشگاه افسری ژاندارمری

تقدم	شماره‌کارت	اسم - شهرت	نام‌پدر	جمع‌نمرات
۱	۲۴۶	محمد ابراهیم آراسته‌فر	عسکر	۴۵۵
۲	۲۵۲	تیمور منصوری	مرتضی	۴۳۰
۳	۸۵۱	عبدالرضا اسفندیاری	یدالله	۴۰۹
۴	۷۱۵	حسینعلی رحیمی	علی کرم	۴۰۶ر۵
۵	۹۳۹	محمدعلی مدبری	قاسم	۴۰۵
۶	۲۲۱	محمد ثنائی	اصغر	۴۰۱
۷	۷۵۸	غلامعلی اسدپور	فرخ	۳۹۹ر۵
۸	۵۶۴	موجودعلی عزیز کوتنائی	باباخان	۳۹۹
۹	۳۷۷	فرامرز اسکندری	ابوالفضل	۳۹۴ر۵
۱۰	۸۲۱	حسن یوسفی	یاراحمد	۳۹۴
۱۱	۸۵۰	محمد مرادی	علی	۳۹۲
۱۲	۵۸	نورالله ربانی	تقی	۳۸۵
۱۳	۷۵۵	قاسم عوده‌زاده	شافی	۳۸۳ر۵
۱۴	۴۳۶	غلامحسین کوه‌پیکربوشهری	عبدالله	۳۸۲ر۵
۱۵	۱۱۳	عبدالله سزاوار	ابراهیم	۳۸۱ر۵
۱۶	۷۲۵	محمدرضا دولابی	فتح‌الله	۳۸۰
۱۷	۶۶۶	سید علاءالدین مودنی	سید محمود	۳۷۶ر۵
۱۸	۸۳۴	حسن سلیمانی	عظیم	۳۷۵ر۵
۱۹	۵۷۵	جمشید میرآخوری	حسین	۳۷۴ر۵
۲۰	۵۸۹	داود ربیعی	صفی‌اله	۳۷۳ر۵
۲۱	۲۲۷	مرتضی رحمن‌پور	ولی‌الله	۳۷۳
۲۲	۶۶	عباسعلی محرمی رارع	نصرت	۳۷۲
۲۳	۶۸۸	امرالله گنجی رنجانی	ابوالفضل	۳۶۷ر۵
۲۴	۲۲۸	قربانعلی فتاحی	اسمعیل	۳۶۶
۲۵	۸۲۲	علی ملک‌عباسلو	رجبعلی	۳۶۴
۲۶	۵۵۰	محمدجعفر نادری	علی	۳۶۳ر۵
۲۷	۷۹۷	عبدالرضا اعتدال پور	عوضعلی	۳۶۲ر۷۵
۲۸	۷۰۶	محمدعلی عین‌القضائی	علی‌اکبر	۳۶۲ر۵
۲۹	۲۹۸	حسن گنجبر	گنجعلی	۳۶۲ر۵
۳۰	۵۱۰	موسی میر عظیمی ترکی	میرنصرت	۳۶۲
۳۱	۲۲۰	محمدرضا محمدی	ابراهیم	۳۶۱ر۵
۳۲	۹۵۱	محمد حسین حیدری مهاجر	غلامعلی	۳۶۱ر۵
۳۳	۶۵۵	مقصود علی نعمتی	محمودعلی	۳۶۰ر۵
۳۴	۴۲۷	احمد صادقی	ابراهیم	۳۶۰ر۵
۳۵	۶۳۲	حسین‌مراد سلیمان آبادی	میرزا	۳۶۰
۳۶	۳۳	فتح‌الله عباسی	محمد	۳۵۹ر۵
۳۷	۹۳۵	محمد صابری	حسین	۳۵۹ر۵
۳۸	۸۱۹	محمود رجبین پوری آبادی	غلامحسین	۳۵۷ر۵
۳۹	۸۴	سید مهدی پور آمری	سید حسین	۳۵۶ر۵
۴۰	۲۵۵	مصطفی خانوردی	محمدعلی	۳۵۴ر۵
۴۱	۲۸	سلیمان حاج جباری	محمود	۳۵۲
۴۲	۲۶	ایرج بهاری	فتح‌الله	۳۵۰ر۵
۴۳	۵۶	محمدحسن کلانتری	محمد ابراهیم	۳۴۹ر۷۵
۴۴	۶۷۰	نعمت‌الله علامی سرحوزکی	غلامرضا	۳۴۸ر۵
۴۵	۷۳	کرمعلی عمرانی	غلامعلی	۳۴۸ر۵
۴۶	۴۷۶	سید ناصر جعفرزاده	سید مهدی	۳۴۸ر۵
۴۷	۳۹۳	عباسعلی حقیری	علیمحمد	۳۴۸
۴۸	۴۶۷	سید جواد محسنی سهی	سید احمد	۳۴۸
۴۹	۸۲۴	احمد بردبار	حاجی	۳۴۸
۵۰	۸۳۳	مختار جوری اسماعیلی	شهباز	۳۴۶ر۵
۵۱	۳۸۹	محمدرضا شاهزاده علی‌اکبر	علی	۳۴۵ر۵
۵۲	۶۴۷	کمران گردان	جعفر	۳۴۵ر۵
۵۳	۵۳۳	اسکندر باشدپور	اسماعیل	۳۴۵ر۵
۵۴	۳۵۸	محمد منصوری	علی	۳۴۴
۵۵	۷۹۴	بهرور تبریز	غلام‌محمد	۳۴۴
۵۶	۵۶۰	حاتم افدالی	موسی	۳۴۳ر۷۵
۵۷	۴۶۱	علی رضا آزاده رنجبر	نصرت‌الله	۳۴۲ر۵
۵۸	۲۱۵	محمد تقی گردان	محمدعلی	۳۴۱
۵۹	۲۱۲	محمد هدی دهقانی	امرالله	۳۴۰ر۵
۶۰	۷۷۴	شکرخدا نادعلی	محمدعلی	۳۴۰
۶۱	۵۶۵	علی روشن	نادر	۳۴۰
۶۲	۵۱۴	شاهپور قلیچ‌خانی	محمدرضا	۳۳۹ر۵
۶۳	۶۵۳	محمدحسین‌علیپور قنات‌توتی	لطفعلی	۳۳۹
۶۴	۲۶۱	مهراب حیدری نبی	علی‌اکبر	۳۳۶ر۵
۶۵	۸۶۶	عزیزالله دهقانی	حسین	۳۳۶ر۵
۶۶	۳۰۷	فرهاد مومنی داویجانی	عبدالحسین	۳۳۵ر۵
۶۷	۹۵۳	قربانعلی علیزاده	رمضان	۳۳۵
۶۸	۸۰۱	شیروان شیرزادگان	تقی	۳۳۴ر۵
۶۹	۸۰۸	تقی محمد پور کلورزی	محمدعلی	۳۳۴ر۵
۷۰	۷۷	شعبانعلی نکارمنی	حسینعلی	۳۳۴
۷۱	۵۲۸	عبدالعلی چوپانی	محمدعلی	۳۳۴
۷۲	۷۹۳	حمزه تبریز	غلام‌محمد	۳۳۳ر۵
۷۳	۸۳۷	ایرج فتحی	محمد	۳۳۲ر۵
۷۴	۷۹۶	نورمحمد مرادکرمی	شاهعلی	۳۳۲ر۵
۷۵	۴۰۳	محمدرضا امیرخانی	علی‌اصغر	۳۲۱ر۵
۷۶	۸۰۵	محسن قطرئی	حسن	۳۳۱ر۵
۷۷	۷۸۲	غلامحسین عبدوسی	رجبعلی	۳۳۱ر۵
۷۸	۳۲۰	اکبر صالحی علی‌آبادی	علی	۳۳۱
۷۹	۷۲۹	مهدی امیرزاده مرادآبادی	غلامحسین	۳۲۹
۸۰	۱۸۰	غلامرضا رفیعی مقصودبیگی	علیداد	۳۲۹
۸۱	۷۳۷	مصطفی قربانی‌نیا	امیر	۳۲۹
۸۲	۵۶۳	حمیدرضا حبیب‌الهی	روح‌اله	۳۲۸ر۵
۸۳	۲۶۳	قسم ولدبیگی	پاپی‌کرم	۳۲۸
۸۴	۹۳۲	داود اردستانی	حسین	۳۲۸
۸۵	۷۷۲	عظیم احتشام‌رائی	حسن	۳۲۷ر۵
۸۶	۲۴۹	رمضان کوه	عزیز	۳۲۶ر۵
۸۷	۹۲۱	محمد قاسمی	باقر	۳۲۶
۸۸	۱۸۷	رضا افکاری دیزچکان	محمدعلی	۳۲۵ر۵
۸۹	۱۰۸	رضاقلی رضائی گل‌تپه	ودود	۳۲۵ر۵
۹۰	۴۹۶	علی خضری‌پور	سعید	۳۲۴ر۵
۹۱	۴۸	سیاوش عزیزی	عزیز	۳۲۴ر۵
۹۲	۳۰۱	حشمت‌اله نظرپور	فتح‌اله	۳۲۴ر۵
۹۳	۲۹۹	داود گیل‌عسگری	محمد	۳۲۴
۹۴	۸۱۱	غلامحسین ثناخوان	محمدعلی	۳۲۴
۹۵	۵۸۲	خسرو صادق لختگی	میرزا	۳۲۳ر۷۵
۹۶	۲۰۳	اکبر علیخانی	محمدحسین	۳۲۳ر۵
۹۷	۵۳۳	سید حسین شیرمحمدی	غلامعلی	۳۲۳
۹۸	۳۱۸	امیر ابراهیمیان‌نژاد	حسین	۳۲۳
۹۹	۱۸۱	بهرام هاشم‌زاده	درویش	۳۲۳
۱۰۰	۶۶۸	علی نوکلی	عزت‌اله	۳۲۲ر۵
۱۰۱	۹۵	احمد شجاعی	اسماعیل	۳۲۲
۱۰۲	۶۰۸	بهروز نجفقلی‌دوست	احمد	۳۲۱ر۵
۱۰۳	۶۱۷	محمدتقی مشهدی‌فراهانی	علی‌اکبر	۳۲۱ر۵
۱۰۴	۳۹۵	کمال‌الدین بابان‌زاده	عبداله	۳۲۱ر۵
۱۰۵	۳۹۶	چنگیز حوری‌شاه‌تپه	عظیم	۳۲۱
۱۰۶	۶۳۸	قدرتعلی حشمتیان	فتحعلی	۳۲۰ر۵
۱۰۷	۲۲۶	میرحسین شرفی	ولی	۳۲۰ر۲۵
۱۰۸	۳۳۳	وجیه‌اله پسرکلو	حیدرقلی	۳۲۰
۱۰۹	۸۱۶	علیرضا اصغری	ابوالفضل	۳۲۰ر۵
۱۱۰	۱۲۴	حسن یارمحمدی	پاشا	۳۱۹ر۵
۱۱۱	۹۳۴	ابوالفضل حسینخانی	سیف‌اله	۳۱۹ر۵
۱۱۲	۳۴۳	علی طاهری‌حسن‌آباد	حسین	۳۱۹ر۲۵
۱۱۳	۴۹۹	علی اسماعیلزاده پاروق‌شبانکاره	لطف‌اله	۳۱۹
۱۱۴	۱۷	محمود میرشکاری	حبیب	۳۱۹
۱۱۵	۱۹۵	محمد مشایخی	حیدر	۳۱۸ر۷۵
۱۱۶	۵۶۸	سعید حبیبی	حبیب‌اله	۳۱۸ر۵
۱۱۷	۱۹۲	زین‌العابدین اندرگانی	جبرئیل	۳۱۸
۱۱۸	۵۷۹	سیدعبدالرضا موسوی	عزیز	۳۱۸
۱۱۹	۷۵۴	جواد محبوبی	حسین	۳۱۷ر۵
۱۲۰	۴۵۶	محمد رسول زمانی‌گلفزانی	محمدصادق	۳۱۷ر۵
۱۲۱	۲۰۹	محمود فراست	عباسعلی	۳۱۶ر۷۵
۱۲۲	۶۹۸	عباسعلی حدادی چشم‌شاهی	صفرعلی	۳۱۶
۱۲۳	۲۴۷	قباد زارع	محمد مراد	۳۱۶
۱۲۴	۲۲۵	مرتضی امیری	حسین	۳۱۵ر۵
۱۲۵	۹۳۸	ولی‌اله کریمی مجاوری	فیض‌اله	۳۱۵ر۵
۱۲۶	۲۳۰	علیرضا ریاضی	اکبر	۳۱۵ر۵
۱۲۷	۱۸۸	نصرت‌اله حاج رستم‌بیگلو	منصورعلی	۳۱۵
۱۲۸	۵۴۹	اصغر خشاوه	جمعه	۳۱۴ر۷۵
۱۲۹	۸۲	رحمان کلانتری‌فر	قنبر	۳۱۴ر۵۰
۱۳۰	۴۷۴	هوشنگ رضائی‌پور حکیم‌آبادی	اصغر	۳۱۴ر۵
۱۳۱	۱۱۸	یوسف‌آقازاده سقرلو	عوض	۳۱۴ر۵
۱۳۲	۴۰۴	ناصر شنگل‌ابادی	محمدحسن	۳۱۴ر۵
۱۳۳	۹۵۲	رضا رحیمی نیراندازی	ابراهیم	۳۱۴
۱۳۴	۱۴۰	صید محمد جلیلان	کرم‌علی	۳۱۳ر۵
۱۳۵	۶۱۴	هوشنگ صفوت‌داران	جواد	۳۱۳
۱۳۶	۳۸۲	محمدرضا آذریونی	زینعلی	۳۱۳
۱۳۷	۵۵۷	بخشعلی یعقوب‌زاده	معرفت	۳۱۳
۱۳۸	۴۰۹	محمدحسن ریاحی‌فر	جعفر	۳۱۲ر۵
۱۳۹	۱۸۳	عزیزاله عامری	رمضانعلی	۳۱۲ر۲۵
۱۴۰	۵۲۳	محمد جودکی	حسین	۳۱۲
۱۴۱	۸۲۷	مسلم ربیعی	کتاب‌اله	۳۱۱ر۵
۱۴۲	۶۹۶	ابراهیم مهرگستر	الهوردی	۳۱۱
۱۴۳	۳۳۴	تیمور امیری	رحیم	۳۱۱
۱۴۴	۶۹۳	حسن‌فیلی	علی‌محمد	۳۱۰ر۷۵
۱۴۵	۸۳۶	علی‌عباس آزادی‌ده‌عباسیان	الیاس	۳۱۰ر۵
۱۴۶	۵۸۷	غلامعلی زیدشفیعی	مرتضی	۳۱۰ر۵
۱۴۷	۶۶۲	احمد سیدی	سیدحسن	۳۱۰ر۵
۱۴۸	۴۴۱	صفدر اسفندیار	شیرافکن	۳۱۰ر۵
۱۴۹	۱۶۶	محمدرضا نیکروش	خیراله	۳۱۰ر۵
۱۵۰	۶	کیومرث رضائی	خدابخش	۳۱۰ر۵
۱۵۱	۳۹۲	مرتضی کروکی	محمد	۳۱۰ر۵
۱۵۲	۴۸۰	بهنام رضائیان	تراب	۳۱۰
۱۵۳	۴۹۴	جعفر اکرمی‌پور	پنجعلی	۳۱۰
۱۵۴	۴۷۵	بهمن اصلانی	امیرعلی	۳۱۰
۱۵۵	۸۴۳	بیوک نوبری‌پور	اسماعیل	۳۰۹ر۵
۱۵۶	۷۳۸	محمد اعلمی	عبدالحسین	۳۰۹ر۵
۱۵۷	۴۱	حسنعلی علی‌مرادی	فتحعلی	۳۰۹ر۲۵
۱۵۸	۳۸۱	رسول دلباز	محمدصادق	۳۰۸ر۵
۱۵۹	۶۱	جواد صارمی‌راد	محمدقلی	۳۰۸ر۲۵
۱۶۰	۲۶۷	گودرز خاموشی	صادق	۳۰۸
۱۶۱	۳۱۹	حسین سیفی	زین‌العابدین	۳۰۸
۱۶۲	۵۲۰	منوچهر شیرین	عبداله	۳۰۸
۱۶۲	۵۶۱	عبدالاحد شیخ	عوض‌وردی	۳۰۷ر۵
۱۶۴	۶۱۶	علی بهرامی	یوسف	۳۰۷ر۵
۱۶۵	۶۳۷	شهرام فقیه نصیری	عطااله	۳۰۷
۱۶۶	۳۴۵	رضا حسینخان قندهاری	منصور	۳۰۶ر۵
۱۶۷	۲۳۲	احمد نقاشی	علی‌اوسط	۳۰۶ر۵
۱۶۸	۲۳۸	بهرام امین‌پور صمدآبادی	شیرعلی	۳۰۶
۱۶۹	۱۷۹	کریم ویسمرادی	اسماعیل	۳۰۶
۱۷۰	۱۴۱	محمدعلی اعتمادی	عباس	۳۰۶
۱۷۱	۴۰۸	غلامرضا روغنی‌حذیقی‌فرد	حسینقلی	۳۰۶
۱۷۲	۱۳	براقعلی آفریده	رضا	۳۰۵ر۵
۱۷۳	۲۱۳	سلمان باغچقاز	خداقلی	۳۰۵
۱۷۴	۳۷۶	محمدعلی باقریان	ناصر	۳۰۵
۱۷۵	۷۴۸	عبدالعزیز خوش‌نیاوردی	عبدالحکیم	۳۰۵
۱۷۶	۵۵۶	علی‌محمد هداوندنجی	حسن	۳۰۵
۱۷۷	۴۲۹	محمود موسوی سیدآباد	حسین	۳۰۵
۱۷۸	۶۸۶	معبدعلی میرزائی	حبیب‌اله	۳۰۴ر۵
۱۷۹	۲۹۶	حجت‌اله شهبازی	ولی	۳۰۴
۱۸۰	۸۲۹	مصطفی حسنی	جلیل	۳۰۳ر۵
۱۸۱	۵۵۸	حبیب‌اله کردلو	ولی‌اله	۳۰۳ر۵
۱۸۲	۸۶۸	سیدحسین موسوی سعادت	سیدابوالقاسم	۳۰۳
۱۸۳	۴۹۳	احسان‌اله حقیقت‌خواه	قاسم	۳۰۱
۱۸۴	۸۱۲	حسین جاویدنیا	اکبر	۳۰۰ر۵
۱۸۵	۸۲۰	جواد ابراهیم‌زاده	حسین	۳۰۰ر۵
۱۸۶	۵۱۸	محمد حسن حسینخانی	محمدنقی	۳۰۰ر۵
۱۸۷	۱۶۴	قنبر یازی	درویش	۳۰۰ر۲۵
۱۸۸	۱۳۴	فرهاد محبوب کنفی	محمود	۳۰۰
۱۸۹	۴۳۳	محمدرحیم‌کاظمی حسین‌آبادی	ولی‌اله	۳۰۰
۱۹۰	۱۶	حسین شیکپی صفوری	علی‌اکبر	۳۰۰
۱۹۱	۴۹	اکبر خوشکار	محمد	۲۹۹ر۵
۱۹۲	۴۱۳	یداله سحشور	غلام	۲۹۹ر۵
۱۹۲	۲۵۰	احمد فرهمند جهان‌آباد	حضرت‌علی	۲۲۹ر۵
۱۹۴	۳۶۴	ناصر عباس سلیمانی	جعفر	۲۹۹
۱۹۵	۶۳۱	مرتضی حکمت	منصور	۲۹۸ر۵
۱۹۶	۳۶۵	مسعود کوشان	علی‌محمد	۲۹۸ر۵
۱۹۷	۴۲۱	الیاس نجفی	باباخان	۲۹۸
۱۹۸	۷۰۷	ناصر ناظری رضاآباد	مراد	۲۹۸
۱۹۹	۷۰۵	محمد خانلری	حسنجان	۲۹۸
۲۰۰	۵۳۵	غلامعباس ژاله	زاغی	۲۹۸
۲۰۱	۱۸	جلیل حبیبی	شرف‌علی	۲۹۷ر۷۵
۲۰۲	۸۰۶	سلطان شیخ	حیدر	۲۹۷ر۷۵
۲۰۳	۷۸۷	محمدعلی خلیل‌خو	احمدعلی	۲۹۷ر۵
۲۰۴	۲۳	داود سوئیان	رحمان	۲۹۷ر۵
۲۰۵	۹۳۰	حیدر نیارکی	علی‌نظر	۲۹۷ر۵
۲۰۶	۵۱۹	محمدحسین دریائی	عباس‌علی	۲۹۷ر۲۵
۲۰۷	۳۴	محمد پروین	علی	۲۹۷
۲۰۸	۶۰۰	محمدرضا علیانسب آبادی	غلامحسین	۲۹۷
۲۰۹	۷۷۷	غلامحسین ربیعی بابوکانی	رحیم	۲۹۶ر۵
۲۱۰	۶۵۶	نعمت‌اله ابادهای	یداله	۲۹۶ر۵
۲۱۱	۷۹۲	محمد ابراهیم غریبی	مصطفی	۲۹۶ر۵
۲۱۲	۴۷۸	محمدبذرافشان	شیرمحمد	۲۹۶ر۵
۲۱۳	۷۰۲	حیدر بروجردی	حسین	۲۹۶
۲۱۴	۳۰۵	علی مطلبی‌گلفدانی	محمد	۲۹۵ر۵
۲۱۵	۱۲۹	علی‌اکبر رضائی‌بارافشانی	حسن	۲۹۵ر۵
۲۱۶	۸۱۴	ابراهیم احمدکیسمی	محمد	۲۹۵
۲۱۷	۹۵۰	جعفر اصل‌امین‌آبادی	حسن	۲۹۴ر۷۵
۲۱۸	۶۷۳	غلامعباس رضائی‌شش‌ده	محمود	۲۹۴ر۵
۲۱۹	۵۷۰	محمد رضا تبرانچی	ابوالفضل	۲۹۴ر۵
۲۲۰	۵۲۱	غلامرضا فلاح‌ابراهیم‌نژادآبادی	موسی	۲۹۳ر۵
۲۲۱	۵۹۲	حبیب‌اله الهیاری ایلخانی	درویشعلی	۲۹۳ر۵
۲۲۲	۲۷۷	غلامرضا برون	مسیحا	۲۹۳
۲۲۳	۱۳۸	بهروز نادری	محمدکرم	۲۹۲ر۵
۲۲۴	۳۲۱	حسن عبدالحسین‌زاده	علی	۲۹۲ر۲۵
۲۲۵	۶۰۳	فضل‌اله جعفری	یداله	۲۹۲
۲۲۶	۷۱۰	بهمن راهگان	صفرعلی	۲۹۲
۲۲۷	۵۷۲	احمد دش	محمد	۲۹۲
۲۲۸	۱۷۵	محمدرضا علیجانی	احمد	۲۹۱ر۷۵
۲۲۹	۴۱۵	علی‌اکبر علی‌پور	علی‌اصغر	۲۹۱
۲۳۰	۱۳۳	محمدعلی ابراهیم‌نژاد	اسداله	۲۹۰ر۵
۲۳۱	۵۷۸	قاسم ناظریه	علی‌اکبر	۲۹۰ر۵
۲۳۲	۷۷۹	سید مرتضی چاوشی	سیدابوالقاسم	۲۹۰
۲۳۳	۹۳۳	محمدحسین احمدی	نصراله	۲۸۹ر۵
۲۳۴	۱۶۹	قدرت‌اله نیساری تبریزی	محمد	۲۸۹ر۵
۲۳۵	۲۶۸	حبیب حمیداوی‌نژاد	عبد	۲۸۹
۲۳۶	۷۲۸	علی اصغر دشتی	قاسم	۲۸۹
۲۳۷	۵۲۶	قربانعلی همتی	حاجی‌بابا	۲۸۸ر۵
۲۳۸	۷۳۹	یعقوب افضلی	محمد	۲۸۸
۲۳۹	۸۱۳	محمدعلی حاجی‌حسین کمکی	غلامحسین	۲۸۸
۲۴۰	۸۲۵	محمدتقی معاونی	مهدی	۲۸۸
۲۴۱	۵۸۵	محمدمراد عزیزپور	علی‌مراد	۲۸۷ر۵
۲۴۲	۲۷۸	محمد نخجوانی	علی	۲۸۷ر۷۵
۲۴۳	۶۲۷	فضل‌اله شجاعی	اسداله	۲۸۷ر۷۵
۲۴۴	۲۸۸	همت بیک‌مرادی	بیک‌میرزا	۲۸۷
۲۴۵	۳۴۱	حضرتقلی امیری	علی اصغر	۲۸۷
۲۴۶	۲۸۲	نوروز آورند	حسین	۲۸۶ر۵
۲۴۷	۴۸۷	بهمن آب‌پرین	حسین	۲۸۶ر۵
۲۴۸	۲۱۹	عطاءاله سلیمانی	پاشا	۲۸۶
۲۴۹	۵۳۸	پرویز ایاز	رمضانعلی	۲۸۶
۲۵۰	۷۶۰	عبدالعظیم زارعیان	محمد	۲۸۶
۲۵۱	۱۰۷	غلامحیدر نادرمرزجی	نوروز محمد	۲۸۵
۲۵۲	۷۳۰	براتمحمد شعری کلوخی	نوروز محمد	۲۸۵
۲۵۳	۷۲۷	ولی‌اله احمدی فامیله	یداله	۲۸۵
۲۵۴	۳۱۷	اکبر شریفی	جواد	۲۸۴ر۵
۲۵۵	۳۰۲	آیت‌اله جلیلی	قدرت‌اله	۲۸۴ر۵
۲۵۶	۶۸۴	علی‌اصغر آقابنیاد	عباس	۲۸۴ر۵
۲۵۷	۸۰۳	حسن رارع حسنی رفسنجانی	محمد	۲۸۴ر۵
۲۵۸	۸۴۱	مسعود انوری	غلامحسین	۲۸۴
۲۵۹	۲۹	علی تفکری	حسن	۲۸۳ر۵
۲۶۰	۲۴۰	امیرحسین عابدینی	تقی	۲۸۳ر۵
۲۶۱	۳۹۱	حسین زینلی	طهماسب	۲۸۳ر۵
۲۶۲	۳۶۸	اصغر صالحپور	حسن	۲۸۳ر۵
۲۶۳	۳۴۸	نورخدا بشنو	رحم خدا	۲۸۳
۲۶۴	۳۹۰	فیض‌اله جوادیان کوتنائی	برادی	۲۸۳
۲۶۵	۲۲۹	احمد باغبانی	نصراله	۲۸۲ر۷۵
۲۶۶	۲۳۵	عبدالرضا خسروی	ابراهیم	۲۸۲ر۵
۲۶۷	۷۶۲	محمد رضا دارابی یلدری	علیمحمد	۲۸۲ر۵
۲۶۸	۷۱۹	نورزعلی یوسفی علوی‌بیشه	شیرعلی	۲۸۲
۲۶۹	۲۳۹	حمید مربان	صمد	۲۸۲
۲۷۰	۸۹	حبیب‌اله بلوری فرد	چوپان عبدالرحیم	۲۸۱ر۷۵
۲۷۱	۱۰۰	جعفر ظهوری	کرامت	۲۸۱ر۵
۲۷۲	۳۵۶	فرامرز فرامرزپوردارزینی	مراد	۲۸۱ر۵
۲۷۳	۳۶۱	خدامراد قیصری	رضا	۲۸۱ر۵
۲۷۴	۶۶۴	محمد بهزادی	عبداله	۲۸۱ر۵
۲۷۵	۲۲۴	بهمن نظری	کریم	۲۸۱
۲۷۶	۱۵	محمد تقی رشیدی‌صنوبری	حسن	۲۸۰ر۵
۲۷۷	۶۴۲	غلامعباس پاک‌طینت	عبدالحسین	۲۸۰ر۵
۲۷۸	۸۱۷	داراب کاظم پور ده‌بیدی	علی‌بابابیک	۲۸۰
۲۷۹	۴۱۶	محمد حسن کاوند	حسین	۲۸۰
۲۸۰	۲۲۲	علی اکبر همتی	محمد تقی	۲۸۰
۲۸۱	۱۹۹	یعقوب دیوسوار	فریدون	۲۸۰
۲۸۲	۱۷۶	حمید رضا جهانبخش	غلامرضا	۲۸۰
۲۸۳	۷۸۹	مصطفی شهریاری	محمد صادق	۲۷۹ر۷۵
۲۸۴	۲۱	عباس ابوالفتحی	علی‌اکبر	۲۷۹ر۵
۲۸۵	۷۹۸	احسان‌اله احمد خانبیگی	قلی	۲۷۹ر۵
۲۸۶	۷۷۰	فریبرز رفعتی	داود	۲۷۹ر۵
۲۸۷	۲۷۹	خسرو مرادی	علی حیدر	۲۷۹
۲۸۸	۵۰۴	عباس هادی بیگی	صفر	۲۷۹
۲۸۹	۵۲۹	سید احمد تبریزی وانا	سید هاشم	۲۷۹
۲۹۰	۵۸۸	احمد جلیلیان	محمد	۲۷۹
۲۹۱	۹۰	احمد سلطانی بهره‌مند	ولی‌اله	۲۷۸ر۷۵
۲۹۲	۲۵۱	محمد ابراهیم پیاده	اسماعیل	۲۷۸ر۷۵
۲۹۳	۶۴۶	کمال‌منصور دیبا	قلی	۲۷۸ر۵
۲۹۴	۵۷۶	حبیب‌اله فدوی	عزیز	۲۷۸ر۵
۲۹۵	۶۹۰	مسعود عابد	علیمراد	۲۷۸ر۵
۲۹۶	۳۳۰	محمد آقاجانی	احمد	۲۷۸ر۵
۲۹۷	۹۴۸	قربانعلی شاه‌محمدی	یوسف	۲۷۸ر۵
۲۹۸	۴۲۶	غلامحسین وطنی	اسداله	۲۷۸ر۵
۲۹۹	۸۲۸	ابوالفضل حسینی نژاد مقدم	محمد تقی	۲۷۸ر۵
۳۰۰	۷۵۳	جهانگشت حفیظی	سیف‌اله	۲۷۸

صورت ۲۰۰ نفر رزرو آزمایش ورودی دوره پنجم آموزشگاه افسری

تقدم	شماره‌کارت	اسم - شهرت	نام‌پدر	جمع‌نمرات
۱	۳۲۳	جوانشیر نیانی	حیدر	۲۷۸
۲	۱۲۰	غلامرضا دارابی گله	غلامحسین	۲۷۸
۳	۲۶۹	حسن موموندی	محمد کاظم	۲۷۸
۴	۲۹۷	عطاءاله دولتی	هاشم	۲۷۸
۵	۸۳۵	مجید مصطفی‌زاده	رجب	۲۷۸
۶	۲۸۵	محمد امین مرادی	محمد مراد	۲۷۷ر۵
۷	۱۵۷	خسرویار محمدی	محمود	۲۷۷ر۲۵
۸	۲۰۴	عبداله نیکبخت رشتی	حبیب‌اله	۲۷۶ر۵
۹	۷۲۶	عبدالمحمد پوریانزاده	رحیم	۲۷۶ر۵
۱۰	۴۱۴	محمد جعفرمنش	مراد علی	۲۷۶
۱۱	۱۱۲	خسرو فیروزی خانشان	محمد علی	۲۷۶
۱۲	۶۲۶	جبرئیل ولی نژاد	علی	۲۷۵ر۷۵
۱۳	۵۸۰	علی افراشته	حسین	۲۷۵ر۵
۱۴	۵۹۳	احمد کاکائی چقاملکی	غلام	۲۷۵ر۵
۱۵	۳۸۴	داود حیدرزاده قصاب	قره	۲۷۵ر۵
۱۶	۴۵۵	غلامعباس فهیمیان	عبداله	۳۷۵ر۵
۱۷	۱۰۶	نصرت‌اله جمالی	عبدالحسین	۲۷۵ر۵
۱۸	۲۸۱	شجاعت فرمانی	محمد	۲۷۵
۱۹	۲۶۲	سیدابراهیم میری میرک	میررضا	۲۷۵
۲۰	۵۶۲	حسن درکوندی	جمشید	۲۷۵
۲۱	۵۴۲	سیاوش فلاحی رحیم‌آبادی	علیشاه	۲۷۵
۲۲	۵۵۱	خسرو حیدری	والی	۲۷۴ر۵
۲۲	۶۴۵	میرغفور یوسفی‌اول	میرستار	۲۷۴
۲۴	۱۴۵	میکائیل باقری	اسمعلی	۲۷۴
۲۵	۴۴	سیدشفیع حجازی هاشمی	میرصالح	۲۷۳
۲۶	۷۴	قربانعلی صحبتی	بهرامعلی	۲۷۲ر۵
۲۷	۴۲۳	تقی بدرافشان	شیر محمد	۲۷۲ر۵
۲۸	۲۱۸	غلامرضا شیرنظر	حسن	۲۱۲ر۵
۲۹	۹	اکبر نجفی	ابراهیم	۲۷۲
۳۰	۳۲۴	اسماعیل ذاکرنژاد	علی‌اکبر	۲۷۲
۳۱	۵۰۵	فریدون سلطان حسینی‌چگینی	علیمراد	۲۷۲
۳۲	۵۲۲	میرحیدر صدری	میریونس	۲۷۲
۳۳	۶۷۷	خداکریم تیموری قره‌بلاغ	علیشاد	۲۷۲
۳۴	۷۴۳	لطفعلی جوادی مجیدی	فتحعلی	۲۷۲
۳۵	۶۸۵	محمدقربان فلاح	رحمت‌اله	۲۷۱ر۷۵
۳۶	۵۱	حجت‌اله قربانی	پاشا	۲۷۱ر۵
۳۷	۱۸۴	محمد جلیل کمانگر	محمود	۲۷۱ر۵
۳۸	۲۹۱	افراسیاب مصطفی سلطانی	محمد شوکت	۲۷۱ر۵
۳۹	۵۶۷	فیروز نجفعلی دوست	احمد	۲۷۱ر۵
۴۰	۶۶۷	عباداله امیری	مرادعلی	۲۷۱ر۵
۴۱	۶۴۴	رسول محمدی	حسینعلی	۲۷۱
۴۲	۳۷	هدایت آموری	لطفعلی	۲۷۱
۴۳	۸۱۰	حیدرعلی کامیاب	محمد	۲۷۱
۴۴	۱۵۰	لطیف‌حسین‌زاده خانگاهی	داداش	۲۷۱
۴۵	۸۴۲	مرتضی برزگر کیوانی	موسی	۲۷۱
۴۶	۱۰۵	منصور امیدی	نصراله	۲۷۰ر۷۵
۴۷	۵۸۶	علی اکبر شمساعی	مصطفی	۲۷۰ر۷۵
۴۸	۲۳۲	احداله رازانی	حسینعلی	۲۷۰ر۵
۴۹	۶۴۰	عبداله عبداله‌تبار داردکاشتی	عباسقلی	۲۷۰ر۵
۵۰	۳۴۲	علیمیرزا ایمانی	خدارضا	۲۷۰ر۵
۵۱	۵۰۳	محمد قلعه‌خانی نژاد	عوض	۲۷۰ر۵
۵۲	۷۰۱	یوسف قاسمی	حسین	۲۷۰ر۵
۵۳	۵۷۱	محسن ناصریه	احمد	۲۷۰ر۵
۵۴	۴۹۵	امیرعلی مجلسی توپراق‌قلعه	محمد حسین	۲۷۰ر۵
۵۵	۶۹۷	محسن غلام مهربان	عباس	۲۷۰ر۲۵
۵۶	۵۰۹	حسنخان باقرزاده امیری	محمد باقر	۲۷۰
۵۷	۲۹۲	قاسمعلی مظفری	عباسعلی	۲۶۹ر۷۵
۵۸	۹۸	محمد صادق سدی	عباس	۲۶۹ر۷۵
۵۹	۴۷۱	محمدتقی ملک	مهدی	۲۶۹ر۵
۶۰	۵۶۹	علی‌احمد حلجی	ولی	۲۶۹ر۵
۶۱	۷۵	مجید سالمی	جبار	۲۶۹ر۵
۶۲	۷۶۴	بلوط محمدی	یوسفعلی	۲۶۹
۶۳	۳۲۲	عبداله نافع	احمد	۲۶۹
۶۴	۶۸۹	صفرعلی فرید	قنبرعلی	۲۶۹
۶۵	۹۱	حسنخان دالوند	علی کرم	۲۶۸ر۵
۶۶	۸۲۳	علیمحمد حسن‌پور	محمد	۲۶۸ر۵
۶۷	۶۹۱	سلمان دلبندی	محمد	۲۶۸ر۵
۶۸	۷۸۳	احمد قوهستانی	قدمعلی	۲۶۸
۶۹	۱۹	علی‌اکبر سمائی	عباس	۲۶۷ر۷۵
۷۰	۱۴۳	سیدابراهیم طباطبائی	سیدعباس	۲۶۷ر۷۵
۷۱	۴۵۷	تیمور ناصرثانی	احمد	۲۶۷ر۵
۷۲	۴۵۲	کیومرث مشکوری	علی	۲۶۷ر۵
۷۳	۵۱۵	محمد محسن‌ابادی فراهانی	حسین	۲۶۷ر۵
۷۴	۱۹۸	آدینه محمدجهانی	حسین	۲۶۷ر۵
۷۵	۴۲	امیراصلان قهرمانی‌شیخانلوی	خسرو	۲۶۷ر۵
۷۶	۶۰۵	فیروز پورایران داشکسند	اسحق	۲۶۷ر۵
۷۷	۲۸۶	فریبرز رحیمی	محرمعلی	۲۶۷ر۲۵
۷۸	۱۹۴	محمدرضا ابراهیم‌پور	محمداسماعیل	۲۶۷
۷۹	۳۹	خداداد اکبری	جعفر	۲۶۶ر۵
۸۰	۷۰۸	محمد کولا	نقی	۲۶۶ر۵
۸۱	۱۲۵	اسماعیل نظری	محمدرحیم	۲۶۵ر۵
۸۲	۸۰۴	سلیم عزتی	غلام	۲۶۵ر۵
۸۳	۹۴۰	محمدرضا نظری	اسماعیل	۲۶۵ر۵
۸۴	۵۹	امراله افشار	احمد	۲۶۵ر۵
۸۵	۶۱۳	رضارمضانی	اکبر	۲۶۵
۸۶	۹۳۶	ابوالفضل اعتمادی	علی	۲۶۵
۸۷	۱۱۱	ارفع صالحی	شریف	۲۶۵
۸۸	۵۳۶	بیک‌رضا دشتیانی	علیرضا	۲۶۵
۸۹	۶۶۰	حشمت‌اله عزیزی	سلیمان	۲۶۵
۹۰	۲۵۷	جواد ادیبی	آقاخان	۲۶۴ر۲۵
۹۱	۷۹۱	خداداد فریدونی	حسینعلی	۲۶۴
۹۲	۶۲۸	ابوالقاسم بهرامی	خیراله	۲۶۴
۹۳	۳۱	رضا مالکی	نصرت‌اله	۲۶۴
۹۴	۴۶۵	سیدحسین علوی رضوی	سیدجعفر	۲۶۴
۹۵	۲۰۱	محمدعلی اصلاحی	تقی	۲۶۳ر۷۵
۹۶	۸۳۰	بیژن چهره‌سبیل	عباس	۲۶۳ر۵
۹۷	۳۶۰	حسین قیصری	علیخان	۲۶۳ر۵
۹۸	۷۶۹	محمدحسین مخبر	محمدباقر	۲۶۳
۹۹	۷۲۲	سیدجلال جوادی هرسینی	سیدعلی	۲۶۳
۱۰۰	۷۹۵	حسینعلی اصفهانیان سمنانی	احمد	۲۶۳
۱۰۱	۴۸۱	محمد خسروی	علی	۲۶۲ر۵
۱۰۲	۸۰۲	خسرو فیض‌بخش	محمد	۲۶۲ر۵
۱۰۳	۵۵۲	علی عسگری جعفرآبادی	گل‌محمد	۲۶۲ر۵
۱۰۴	۴۸۲	علی غفاری چندانق	رضا	۲۶۲ر۲۵
۱۰۵	۳۱۱	علیرضا مومنی شهریاری	ولی‌اله	۲۶۲
۱۰۶	۲۴۴	علی‌اشرف ایمانی	محمد	۲۶۲
۱۰۷	۶۵۰	محسن خانجانزاده	محمدرضا	۲۶۱ر۷۵
۱۰۸	۷۶۷	اسفندیار طاهری	محمدقاسم	۲۶۱ر۷۵
۱۰۹	۲۹۷	سیدحسن مرتضی قزوینی	سیدعباس	۲۶۱ر۵
۱۱۰	۷۰۰	عبدشاه سهامی	جهانبخش	۲۶۱ر۵
۱۱۱	۳۶۶	سیفعلی نصیری	محمد	۲۶۱ر۵
۱۱۲	۱۷۱	بیژن صیادی‌فر	کریم	۲۶۱ر۵
۱۱۳	۶۵۸	ابراهیم مددخانی	یداله	۲۶۱ر۵
۱۱۴	۷۴۴	مختارعلی سعادتزاده	نورعلی	۲۶۱ر۵
۱۱۵	۱۸۹	رضارجب دیزاوندی	غلامحسین	۲۶۱
۱۱۶	۳۱۰	هوشنک خاموشیان	کرمعلی	۲۶۱
۱۱۷	۷۱۷	فرهاد رستمی	جواد	۲۶۰ر۵
۱۱۸	۶۹۴	سیدمختار سجادیان	سیدجواد	۲۶۰ر۵
۱۱۹	۳۸۳	یارولی آزادبخت	آقاملا	۲۶۰
۱۲۰	۳۳۶	جواد ولیجانی	علی	۲۶۰
۱۲۱	۴۲۲	ناصر سلیمی	مصطفی	۲۵۹ر۷۵
۱۲۲	۱۶۳	علیمحمد معطمی گودرزی	علی	۲۵۹ر۵
۱۲۳	۲۱۰	حشمت محمودی	علی	۲۵۹ر۵
۱۲۴	۲۵۸	غلامرضا پورابراهیم‌ابادی	عباس	۲۵۹ر۲۵
۱۲۵	۷۷۶	علی‌اشرف نیازی	احمد	۲۵۹ر۲۵
۱۲۶	۱۷۰	حسین شیروانی	علی	۲۵۹
۱۲۷	۷۲۰	محمد حسین‌ازادی	عسکر	۲۵۹
۱۲۸	۴۴۳	حجت‌اله کورش‌نیا	علیجان	۲۵۸ر۵
۱۲۹	۶۱۵	حسن اطیابی	محمد	۲۵۸ر۵
۱۳۰	۳۷۴	علی نیساره	حسن	۲۵۸ر۵
۱۳۱	۴۶۸	محمدرضا سرافرازی	پارسواد	۲۵۸ر۲۵
۱۳۲	۲۷	قاسم پلنک کش	کاظم	۲۵۸
۱۳۳	۹۹	کریم مرادی‌پور	عروجعلی	۲۵۸
۱۳۴	۱۸۲	احمد محمدپور صدیق	ابراهیم	۲۵۸
۱۳۵	۷۳۵	سید منظور قاسمی	سیدناصر	۲۵۸
۱۳۶	۷۵۰	نصراله محمودی	حبیب‌اله	۲۵۸
۱۳۷	۳۹۸	سید جلال شفاهی باقری	سیدحسین	۲۵۷ر۸۵
۱۳۸	۸۶۷	حسین میرویس	سلمان	۲۵۷ر۵
۱۳۹	۷۰۹	محمد اقارضائی	حسن	۲۵۷ر۵
۱۴۰	۱۶۰	سید عزیزقلی قاسمی	هدایت	۲۵۷ر۵
۱۴۱	۲۷۶	داریوش رفیعی	ابوالقاسم	۲۵۷ر۵
۱۴۲	۱۴۸	رضا حاج نوروزی	علی	۲۵۶ر۷۵
۱۴۳	۳۲۸	سیدعباله‌نفسی	سیدابوالقاسم	۲۵۶ر۵
۱۴۴	۳۵۵	حمید الیاسی	علی‌اکبر	۲۵۶ر۵
۱۴۵	۴۳۹	سیاوش کریمی	کاکاجان	۲۵۶
۱۴۶	۲۹۳	علی‌زحمت‌کش	نادرقلی	۲۵۵ر۷۵
۱۴۷	۳۰۹	محمدتقی تقی‌زاده لامچاهی	اکبر	۲۵۵ر۵
۱۴۸	۲۶۴	سیدنورالدین کریمی	سیدامین	۲۵۵
۱۴۹	۵۱۳	عبدالعلی شهبازی	محمد	۲۵۵
۱۵۰	۶۸۷	سهراب شهیکی	عزیزاله	۲۵۵
۱۵۱	۶۴۹	عبدالرسول کریمی	عبدالعباس	۲۵۵
۱۵۲	۳۶۹	حمیدرضا اسماعیلی	شیخان	۲۵۵
۱۵۳	۸۰۹	محمد حسن طارمی	رمضانعلی	۲۵۴ر۵
۱۵۴	۳۸۶	نجب‌اله خسروی	نوراحمد	۲۵۴ر۵
۱۵۵	۶۹۹	احمد جعفری	مقصود	۲۵۴ر۵
۱۵۶	۱۶۵	توفیق کانی‌سامانی	محمد	۲۵۴ر۵
۱۵۷	۳۳۸	نورالدین قائینی حصاروئید	محمد	۲۵۴ر۲۵
۱۵۸	۱۱۰	کاظم ساروخانو	قهرمان	۲۵۴
۱۵۹	۴۴۷	ماشااله رجبیان	غلامحسین	۲۵۴
۱۶۰	۵۲	هاشم جلیلیان	حاجیمحمد	۲۵۴
۱۶۱	۱۶۷	ناصر هوشیار	محمود	۲۵۴
۱۶۲	۶۴	عادل صمدلو	اسماعیل	۲۵۳ر۷۵
۱۶۳	۱۲۲	غلامعباس مقدسی	محمدهاشم	۲۵۳ر۵
۱۶۴	۴۶۰	صمدخان محبی‌حسن‌آبادی	اصغرخان	۲۵۳
۱۶۵	۵۴۱	رضا رضائی	محمود	۲۵۳
۱۶۶	۸۸	جهانشاه کرم‌کیانی	عبدالکریم	۲۵۳
۱۶۷	۷۸۶	فرج‌اله احمدی	سیف‌اله	۲۵۲ر۲۵
۱۶۸	۴۰۰	اسماعیل نوری	یداله	۲۵۲
۱۶۹	۵۰۸	یوسف آقاجانی	محمدعلی	۲۵۲
۱۷۰	۴۹۲	علی‌اکبرتقوائی هساردار	ابراهیم	۲۵۲
۱۷۱	۳۲	بهمن منوچهری	احمدعلی	۲۵۲
۱۷۲	۱۳۶	علیمحمد محمودی	احمدعلی	۲۵۱ر۷۵
۱۷۳	۱۵۳	مراد امیری	بهرام	۲۵۱ر۵
۱۷۴	۴۷۰	علیرضا احیائی	عباسعلی	۲۵۱ر۵
۱۷۵	۷۸۱	اکبر افشاری	علی	۲۵۱ر۵
۱۷۶	۵۲۷	منصور امیری	نورمحمد	۲۵۱
۱۷۷	۷۸۴	ارژنگ ترابی‌عصر	اکبر	۲۵۰ر۷۵
۱۷۸	۳۵	داود حنیفه مزلقانچای	عباس	۲۵۰ر۵
۱۷۹	۶۹۵	سیاوش کهریزی	فرخ	۲۵۰ر۵
۱۸۰	۸۳	خداکرم محمدی	شکراله	۲۵۰ر۵
۱۸۱	۴۰۵	ابراهیم خلیل‌جلیل‌پور	غلامعلی	۲۴۹ر۵
۱۸۲	۳۱۴	یداله میرزاشاهی	محمد	۲۴۹ر۲۵
۱۸۳	۴۸۵	موسی بابائی	ایمانعلی	۲۴۹
۱۸۴	۱۰۹	ابوالقاسم رضائی‌مطلق	ابراهیم	۲۴۸ر۵
۱۸۵	۵۴۴	غلامرضا آقا محمدی	حسین	۲۴۸ر۵
۱۸۶	۸۵	محمد رضاحاجی‌زاده	نصیر	۲۴۸ر۵
۱۸۷	۴۵	محمد رضاطلائی	اکبر	۲۴۸
۱۸۸	۶۹	علی مجابی	غلامعلی	۲۴۸
۱۸۹	۳۳۹	صمد صادقی جانبهان	اسماعیل	۲۴۸
۱۹۰	۵۱۷	مجید کوثری	غلامعلی	۲۴۷ر۵
۱۹۱	۳۶۷	ربیع‌جهاندارلانکی	عباسعلی	۲۴۷ر۵
۱۹۲	۴۱۱	حسن صاحبجمعی	حسین	۲۴۷
۱۹۳	۶۱۸	حسین نجفزاده	ابراهیم	۲۴۶ر۵
۱۹۴	۷۵۱	شاهرخ بنیادی	محمدحسین	۲۴۶ر۵
۱۹۵	۴۰۸	فتح‌اله گودرزی	ابوالقاسم	۲۴۶
۱۹۶	۳۸۷	رکن‌الدین صاحب‌نسق	محمد	۲۴۶
۱۹۷	۱۰۲	سید حسن جعفری قمی	سیدمحمد	۲۴۵
۱۹۸	۲۴۳	علیمراد ایمانی	کریم	۲۴۴ر۵
۱۹۹	۱۲	اسماعیل ترابی	محمدکریم	۲۴۴ر۵
۲۰۰	۶۵۹	مرتضی تلجائی	حسین	۲۴۴ر۲۵

آقای نخست‌وزیر، باید این کتاب را بخوانید. زمامداران دنیا آنرا خوانده‌اند

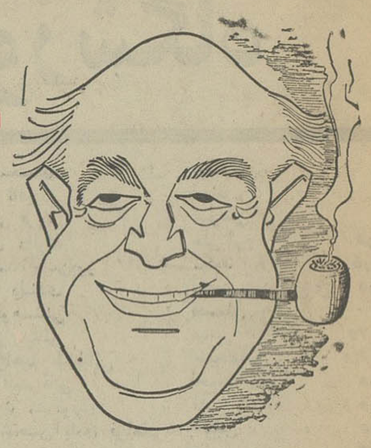

قسمت دوم

شوک آینده

فرخ کیوانی

دنیا خود را برای شوک آینده آماده میکند

آقای نخست‌وزیر ، شما باید این کتاب را بخوانید . از تاریخ انتشار این کتاب فقط ۲ سال میگذرد ولی در این مدت ، زمامداران بیشتر کشورها و تمام کسانی که در اداره امور کشورها دست‌دارند ، این کتاب را خوانده‌اند.

زمامداران کشورها ، وقتی‌درباره یک طرح عمرانی یا یک پروژه فنی یا مسائلی ازاین قبیل فکر میکنند ، اول ، مطالبی را که در این کتاب مطرح شده‌است ، بخاطر میاورند و بعد تصمیم میگیرند.

آقای نخست‌وزیر ، شاید شما هم این کتاب را در همان سال اول انتشار خوانده باشید ولی باردیگر آنرا بخوانید . چون هروقت فرصتی پیش بیاید که با «نیتو» ، لیدر یوگوسلاوها ، با «ویلی‌برانت»، صدراعظم آلمانیها ، با «هیث» ، نخست‌وزیر انگلیسیها ، یا با هر زمامدار دیگری ،درباره گرفتاریهای دنیای امروز و مسائل آینده‌مذاکره کنید ، صحبت آنها بیشتر بر مبنای اطلاعات و پیشنهاداتی است که‌در این کتاب جمع‌آوری شده‌است .

آقای نخست‌وزیر ، من فکر میکنم باید این کتاب را بدهید تمام کسانی که در ایران ، در طرح کردن و اجرا کردن برنامه‌های عمرانی و پروژه‌های فنی این مملکت ، بنحوی شرکت دارند ، آنرا بخوانند ، چون خط سیر فکر تمام طراحان نقشه‌های عمرانی و فنی دنیا ، روی پیشنهاداتی که دراین کتاب عرضه شده ، قرار گرفته است و مابرای آنکه از خط سیر فکر آنها دور نمانیم ، همه باید این کتاب را بدقت بخوانیم ودرباره این پیشنهادات ، بحث و مطالعه کنیم ببینیم چه‌درسی میتوانیم ازآن بگیریم .

اسم کتاب و نویسنده کتاب

اسم این کتاب ، «شوک آینده» است. در زبان فارسی هنوزلغتی بجای «شوک» ، رایج نشده است‌که آنرا بکار بریم . «ضربه» ، «تکان» و «هول» ، معنی «شوک» مصطلح غربیها را نمیرساند . پس بهتراست همان «شوک‌آینده» را به‌عنوان اسم کتاب قبول کنیم.

نویسنده کتاب ، «الوین تافلر» از نویسنده‌های مطالب اجتماعی‌و روانی امریکاست که با انتشار این کتاب ، اسم او ناگهان در سراسر دنیا مشهور شده است . «تافلر» مدتی‌در شهر واشینگتن خبرنگار بود. درآن وقت هنوز در محافل مطبوعاتی امریکا ، زیاد شهرت نداشت تا اینکه به عنوان سردبیر در مجله اقتصادی «فورچون» شروع بکارکرد. بعد، مطبوعات را کنار گذاشت و در دانشگاههای امریکا واردتحقیقات اجتماعی شد. مدتی در یک دانشکده امریکائی ، «علوم اجتماعی آینده» را درس میداد و از همان موقع‌خطری را که «آینده» برای بشر دارد، احساس کرد.

تحقیقات جدی اودرباره خطر آینده، در دانشگاه معروف«کورنل» شروع شد. نتیجه تحقیقات و مطالعات او در این دانشگاه ، همین کتاب است که باسم «شوک‌آینده» منتشر شده است .

یک کتاب برای تمام دنیا

«الوین تافلر» ، کتاب خود را در ژوئیه سال ۱۹۷۰ منتشر کرد. تا ماه مارس ۱۹۷۱ «شوک‌آینده» هیجده‌بار چاپ شد. در مارس۱۹۷۱ «شوک‌آینده» با جلد نازک منتشر شد و ناشر ، دست بتوزیع وسیع آن در همه کشورها زد. باین صورت هم ، «شوک‌آینده» چندین‌بار چاپ شده است و هنوز هم ناشر کتاب ، مشغول چاپ مجدد آن‌است.

از موقع انتشار تا امروز این کتاب در لیست پرفروش‌ترین‌کتابها بوده و هنوز هم موقعیت خود را از دست نداده و اگر در امریکافروش آن کمتر شده ، در کشورهای‌دیگرفروش فوق‌العاده‌ای پیدا کرده‌است.

«شوک آینده» ، موافق و مخالف زیاد دارد . عده‌ای معتقدند نویسنده آمار و اطلاعات غلطی به خواننده داده است و تصویر وحشتناکی از دنیای آینده کشیده است. ولی موافقین کتاب ، آنرایکی از بهترین کتابهای بعد از جنگ میدانند . نویسنده روزنامه فیگارو ـ چاپ فرانسه ـ ازاین کتاب اینطور تعریف کرده است : «این کتاب بهترین تحقیق درباره عصر ماست . ازمیان تمام کتابهائی که در ۲۰ سال اخیر خوانده‌ام ، این کتاب بیشتر از همه آموزنده بوده است .»

آقای نخست‌وزیر ، می‌بینید که «شوک آینده» ، کتاب جدیدی نیست و همانطور که گفتم ، شاید شما هم قبلا آنرا خوانده باشید ولی توصیه من این است که باردیگر آنرا بدقت بخوانید ، این‌بار ازاین جهت که مطالب و پیشنهادات آن بقدری روی دنیا اثر گذاشته که‌فکر اغلب زمامداران را نسبت به «آینده» عوض کرده است .

دراینجا ما فقط یک نگاه سطحی به این کتاب ۵۰۰ صفحه‌ای میکنیم‌تافقط ببینیم‌کتاب«شوک‌آینده» راجع به چیست. امااگر بخواهیم بدانیم شوک آینده چیست و چه اثراتی روی ما دارد ، باید تمام کتاب را بخوانیم .

بعضی از کشورها ، از همین‌حالا ، «شوک آینده» را احساس میکنند . بعضی از کشورها ، از همین حالا خود را برای مقابله با «شوک‌آینده» آماده میکنند . آقای نخست‌وزیر ، شما هم بسنجید‌ببینید ماچه بایدبکنیم .

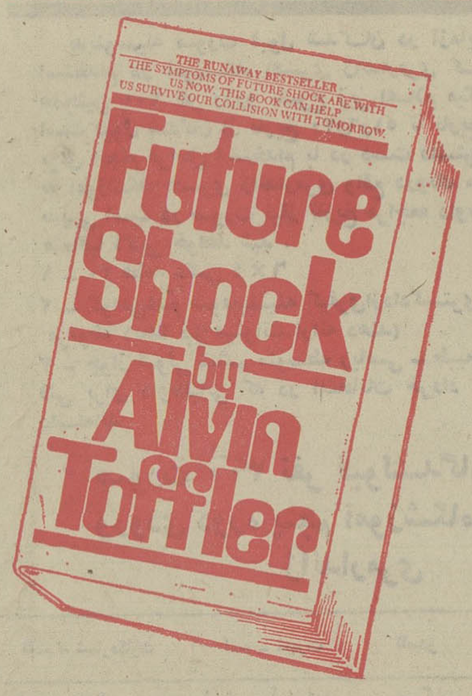

آقای نخست‌وزیر، شما هم بسنجید، ببینید ما چه باید بکنیم

زمان در نظر مردم پیر

مردم در برابر زمان و تغییراتی که حاصل میشود عکس‌العملهای مختلفی دارند. زمان در نظر مردم پیر ، زودتر میگذرد . وقتی یک پدر ۵۰ ساله به پسر ۱۵ساله‌اش میگوید باید اقلا دو سال دیگر صبر کند تا برای او اتومبیل بخرد ، آن ۷۳۰ روزی که پسر باید صبر کند فقط ٤در صد دوره زندگی پدر ، یعنی ۵۰ سال عمر اوست در حالی که ۱۳ در صد عمر پسر ۱۵ ساله است . دو سال ، برای یک پسر خیلی طولانی است . دو ساعت در زندگی یک بچه ٤ ساله مساوی با ۱۲ ساعت درزندگی مادر ۲٤ ساله اوست . وقتی بیک بچه میگوئید ۲ ساعت صبرکن تا برایت شیرینی بخرم ، درست مثل آن است که بمادرش بگوئید ۱۲ ساعت صبر کن تا برایت یک استکان چای بیاورم .

در قدیم رابطه انسانها با هم تقریبا دائمی بود . رابطه انسانهاحتی‌با چیز هائی که در خانه داشتندطولانی بود . امروزاین رابطه ها همه موقتی است . عمر خانه ها هم کوتاه شده است . یک داستان نویس امریکائی میگوید : «نیویورک یکشهر بدون گذشته و تاریخ است . هشت نوه‌ای که من دارم، همگی در نیویورک بزرگ شده‌اند ولی فقط یکی از خانه هائی‌که آنها در آن بزرگ شده‌اند ، امروز پا برجاست . خانه های دیگر را خراب کرده و جای آنها، خانه های جدید ساخته‌اند . میفهمید چرا میگویم که گذشته زود گذر است ؟»

در امریکا از این شهرهای بدون تاریخ و بدون گذشته ، زیاد است . خرج تعمیر بقدری زیاد شده که مالکین خانه ها ترجیح میدهند نوسازی کنند و تعمیر نکنند . تمام شهرهای دنیا در حال تغییر هستند و این تغییر شهرها ، اثرات زیادی روی حال شهرنشین‌ها دارد ، رابطه شهرنشین ها با هم کوتاه‌تر شده ، چون مردم مدت کمتری در یک ناحیه ساکن میشوند .

همه چیز کرایه و اجاره

هنوز آرزوی داشتن خانه در میان امریکائیها از بین‌نرفته‌ولی از جنگ‌باینطرف، خانه هائی که‌برای‌اجاره دادن درست‌شده، بسیار زیادتر از سابق است . در سال ۱۹۶۹ تعدادخانه هائی که صاحبان املاک برای اجاره‌نشینی ساختند بیشتر از خانه هائی بود که مردم برای خودشان درست کردند .

مردم ، بخصوص طبقه جوان امریکا ، رابطه خود را باخانه هائی که در آن‌زندگی میکنند و با اسباب و اثاثیه خانه ، رفته ـ رفته کمتر کرده‌اند و یک نهضت اجاره ـ نشینی ، در همه استانها آغاز شده است. با همه علاقه‌ای که مردم امریکا باتومبیلهای خود دارند ، یک امریکائی معمولی اتومبیل خود را فقط سه سال‌ونیم نگاهمیدارد ولی رفته‌رفته می‌بینیم امریکائیها در رابطه خود با اتومبیل هم همان رویه اجاره نشینی را اختیار میکنند ، یعنی ترجیح میدهند که اتومبیل کرایه کنند تااتومبیل بخرند .اکنون در حدود ۹۰۰۰ موسسه برای کرایه دادن اتومبیل در امریکا وجود دارد که نیمی از آنها در همین ۵ سال اخیر تاسیس شده است .

در دنیای پرسرعت تحول ـ که دائما خانواده ها را از یک شهر بیک شهردیگر منتقل میکند ـ مردم سیستم اجاره وکرایه را بیشتر می‌پسندند ، خانواده ها نمی ـ توانند هنگام انتقال ، وسایلی را که‌میخرند با خود ببرند ، پس مجبورند همه چیز را کرایه کنند و در خانه اجاره‌ای بنشینند.

۱۰۰۰۰ میل رانندگی

در سال ۱۹۱٤ یک‌امریکائی معمولی۱٦٤۰ میل در سال راه طی میکرد. از این۱٦٤۰ میل، در حدود ۱۳۰۰ میل آنرا درسال راه میرفت و فقط ۳٤۰ میل آنرا با اسب و یا وسایل دیگر طی‌میکرد. یک امریکائی‌معمولی که‌درحدود ۵٤ سال عمر میکرد ، درحدود ۸۸۵٦۰ میل در تمام عمرش راه طی میکرد درحالیکه امریکائی معمولی امروزی فقط در یک سال ۱۰۰۰۰ میل رانندگی میکند. برای این اتومبیلرانی خیابان و جاده لازم است. هر روز ۲۰۰ میل جاده و خیابان به‌امریکا اضافه میشود یعنی اینکه در سال ۷۳۰۰۰ میل خیابان و جاده‌سازی در امریکا میکنند و بازهم جاده و خیابان کم دارند.

درحدود ۱۵۰۰۰۰۰ نفر آلمانی ،هرسال تابستان ، برای تفریح به اسپانیا میروند. تنها سوئد هر سال ۱۲۰۰۰۰۰ توریست‌دارد که از کشورهای غیر اسکاندیناوی هستند. هرسال یک میلیون نفر خارجی ـ فقط به قصد تفریح ـ به‌امریکا میروند و ٤۰۰۰۰۰۰ نفر امریکائی بقصد تفریح‌دشورشان راترک میکنند . دربین مارس ۱۹٦۷ و مارس۱۹٦۸ درحدود ۳٦٦۰۰۰۰۰ نفر امریکائی ، محل زندگی و کار خودشان را عوض کردند و این تعداد بیشتر از جمعیت کامبوج ، غنا، گواتمالا ، هندوراس ، عراق ، اسرائیل ، مغولستان ، نیکاراگوئه و تونس است و درست مثل این است که جمعیت تمام این کشورها ، ناگهان در عرض یکسال ، قصد مهاجرت کنند و از کشورهایشان خارج شوند. از سال ۱۹٤۸ به بعد، از میان هر پنج امریکائی ، یک نفر محل زندگی خودرا تغییر داده و با زن و بچه ، راه شهردیگری را پیش گرفته و زندگی جدیدی برای خود درست کرده است. هر سال ۸ تا ۱۰درصد از فرانسویها ، محل زندگی و کار خودرا تغییر میدهند کمبود کارگر در بعض کشور های اروپائی بقدری است که عده زیادی کارگر ، هرسال از پرتقال و اسپانیا و الجزایر و ترکیه باین‌کشورها میروند .مونیخ شهر بزرگ آلمان دارای یک روزنامه به زبان ترکی است .

شغل جدید و زن‌جدید

تنها انتقال کارگرها از یک شهر به‌شهر دیگر نیست که مسائل جدیدی را برای خانواده‌های آنها بوجود میاورد . انتقال اعضا و روسای شرکتها و سازمانها از یک شهر به شهر دیگر ، نیز از مشکلات‌مهم اجتماعی این دوره است . تعداد اعضا و روسای شرکتهای امریکائی که از یکشهر به شهر دیگر منتقل میشوند ، به آن حد است که پیشنهاد شده است همانطور که یک عضو یا رئیس ، خانه و زندگی‌اش را رها میکند و بدیگری‌میدهد و به شهردیگری میرود ، همان‌طور هم زن و بچه‌هایش را بدیگری بسپارد و شرکت مجبور باشد زن و بچه‌هائی مطابق مشخصاتی که او معین میکند ، در محل جدید کارش دراختیار او بگذارد ولی این پیشنهاد را هنوز کسی جدی نگرفته‌است .

حرکت و سرعت ، علاقه مردم را بوسایل حرکت و سرعت بیشتر کرده است .اتومبیل سمبول حرکت است . پروانه رانندگی که بدست یک جوان میدهند ، جواز ورود اوبه جامعه است. وقتی از دخترهای امریکائی بپرسید چه چیز یک پسر مهم است،میگویند اتومبیل او . در یک آمارگیری ٦۷ درصد کسانی که با آنها مصاحبه شده بود گفته بودند که اتومبیل لازمترین وسیله زندگی است. یک پسر ۹ ساله گفته بود : «اگر پسری ، اتومبیل نداشته باشد ، رفیق دختر هم ندارد.» یک پسر ۱۷ ساله امریکائی که پروانه رانندگی او را به علت سرعت گرفته بودند ، خودکشی کرد ولی فرصت یافت قبل از مرگ به پدر و مادرش بنویسد : «بدون پروانه رانندگی ، من نه اتومبیل‌دارم، نه کار دارم و نه زندگی اجتماعی دارم . پس بهتر است‌که زندگی‌ام را همین‌جاخاتمه دهم .»

وقتی کسی اتومبیل داشته باشد ، پای‌بند محل معنی نمیشود. پای‌بند نشدن بیک‌محل مخصوص ، باعث‌میشود که مردم رفته رفته رابطه‌ای را که با شهر و همشهریهای خود دارند . قطع کنند یا اصولا چنین رابطه‌ای برقرار نکنند .

دوستی‌های آینده

یک آمریکائی عضو شرکت هوائی که در امور اجتماعی شهرش شرکت نمیکرد ، می گفت : «چرا شرکت کنم ؟ من نمیدانم تا چه موقع دراین شهر هستم. اگر من‌درخی دراین‌شهر بکارم، نمیدانم که‌رشد‌آنراخواهم دید؟».

وفاداری امریکائی به شهر و استانی که در آن زندگی میکند ، مشهور است ولی امروز ، وفاداری اغلب امریکائیها به شهر و استانشان ، کمتر از وفاداری انهابشرکت و حرفه آنهاست . امریکائی امروز کمتر میل دارد با اهالی شهری که در آن است‌رابطه برقرار کند. تعدادآدمهائی که یک امریکائی یا هریک از اهالی شهرهای بزرگ دنیا ، در عرض یک هفته می‌بیند و با آنها ملاقات میکند ، برابر تعداد آدمهائی است که‌یک دهاتی قدیم درسراسر عمرش میدید .بهمین جهت یک شهرنشین نمیتواند و قدرت‌ندارد که با تمام همسایگان خود و تمام‌کسانی که با آنها ملاقات میکند ، آشنائی یا دوستی برقرار کند بخصوص‌که این اشخاص‌هم‌پیشه درحال حرکت و تغییر جا هستند.

دوستیهای آینده ، دوستی بین دو نفری که همدیگر را دوست دارند، نخواهدبود ، برای آنکه معلوم نیست دوستان ، در همان محل سکونتشان باقی بمانند . حرفه آنها اجازه نمیدهد این دوستی‌ادامه یابد. بیشتر دوستیهای آینده ، بین کسانی است که علاقه‌ها و سرگرمیهای مشترک دارند و هروقت کسی از شهری به شهر دیگرمنتقل شد ، باشخصی‌که‌دارای همان علاقه‌هاو سرگرمیهاست، ارتباط پیدا میکند.

شغل‌ها دائمی نخواهد بود . شغل های قدیمی بسرعت دارد از بین میرود و هرسال شغلهای جدیدی ایجاد میشود. آگهی های استخدام را که در روزنامه‌های امریکائی چاپ میشود نگاه کنید . این سمت‌هائی‌که آگهی میکنند تا مدتی قبل اصلا وجود نداشت. تغییر و تحول و اختراعات و اکتشافات جدید شغلهای جدید بوجود می آورد. اختراعات و اکتشافات بحدی است که نصف‌معلوماتی‌که یک مهندس‌تحصیل‌کرده در زمان تحصیل در دانشگاه کسب‌کرده ، پس از ده سال خدمت ، کهنه‌میشود ودیگر بدرد او نمیخورد . درآینده نزدیک یک مهندس مدتی ترقی میکند و بعد ، اطلاعات و معلومات او آنقدر کهنه میشود که یاباید او را اخراج کنند یا سمتهای پائین‌تری به‌او بدهند . در شغل‌های آینده ، ترفیع مقام مطرح نیست . تنزیل مقام مطرح است.

وداع بادوستان قدیم

انتقال دادن روسا و اعضای شرکت از یکطرف مملکت بطرف دیگر مملکت ، شاید آسان باشد ولی انتقال دادن کارگران‌بهمین آسانی ممکن نیست. افراد طبقه کارگر ، به خانواده‌های خود بیشتر بستگی‌دارند. وضع مالی این‌طبقه طوری است که‌کارگران را متکی به خانواده و دوستان و آشنایان میکند. کارگران مثل روسا ، نمیتوانند هر روز دوست جدید بسازند و بهمین جهت‌قطع ارتباط آنها با دوستان قدیم و محیطی که در آن زندگی میکنند ، بسیار دشواراست. انتقال دادن یک کارگر و خانواده او ،بیک شهر و محل دیگر ، بیخانمان‌کردن اوست.

ولی در مورد روسا و اعضای شرکتها واقعیت این است که آن رئیس وعضوی موفق‌تراست که بتواند زودتر باگذشته خود ، قطع‌رابطه کند. شخصیت آن رئیسی مورد ستایش شرکت است که دوستان قدیم رانشناسد و هنگامی که‌تصمیم میگیرد ،دوست های قدیم نتوانند روی تصمیمات او اثر بگذارند .پس نباید تعجب کنیم اگر یکی از توصیه‌هائی‌که بروسای تازه کار ، در شرکتها میکنند این باشد که «روز بروزاز شماره رفقا وهمکاران هم ردیفی که سابقادر شرکت داشتید کم کنید زیرا این رفقا وهمکاران قدیم، حالا که از آنها جدا شده‌اید و بمقام رسیده‌اید، مزاحم شما هستند ومانع میشوند که درمورد امور شرکت تصمیمات صحیح بگیرید» .

دستورالعمل برای رئیس تازه‌کار،این است: «بهانه‌های منطقی پیداکنید که دیگر درمحل کار، در موقع چای و قهوه خوردن ودر مواقع استراحت ، به همکاران خود ملحق نشوید ، با آنها گرم نگیرید . رفته‌رفته به جلسات قمار یاتفریحات دیگری که با این همکاران درگذشته داشتید ، نروید . اگر اعضای زیردست ، دعوتتان کردندبمهمانی های آنها بروید ولی آنها را دعوت نکنید، مگر آنکه تمام اعضا دسته جمعی حضور داشته باشند. پس از مدتی ، اینگونه معاشرتها را هم قطع کنید.»

همسران‌مزاحم

زنهای روسا در جامعه جدید ، یکمانع بزرگ پیشرفت‌همسرانشان هستند زیراهمسر یک رئیس با تشریفات وامور یک شرکت یاسازمان ، آشنائی ندارد و نمیداند چگونه باید رفتار کند. اگر همسررئیس سعی‌داشته باشد دوستی خود را باهمسران همکاران سابق شوهرش ، یعنی دوستانی که امروز زیردستان شوهرش هستند حفظ کند، این همسر مسلما یک همسر مزاحم خواهد بود، زیرا مصالح شرکت را در نظر نگرفته‌است. دوستی او باهمسران‌همکاران سابق‌شوهرش باعث میشود که این دوستیها روی تصمیمات شوهرش اثر بگذارد.

مردها بیشتر از زنها قدرت آنرادارند که رابطه و دوستیهای قدیم را قطع کنند. آن رئیسی موفق‌تر است که همسر او همیتواند مثل او رابطه ودوستیهای قدیم را نادیده بگیرد واز معاشرت کردن باهمسران‌همکاران سابق شوهرش ، امتناع کند.

بوروکراسی کهنه

وقتی سالها پیش ، «انقلاب صنعتی» رخ داد ، ملتها تکان خوردند . سرعت داخل زندگی ملتها شد. یکی از اثرات آن«انقلاب صنعتی»، ایجاد «بوروکراسی» بود .«بورو کراسی» تشکیلات سازمانهای اداری ، سلسله مراتب ، نحوه تصمیم گرفتن وطریق انتقال تصمیم واجرای تصمیم را دردنیائی که براثر «انقلاب صنعتی» بحرکت‌درآمده بود، معین میکرد ولی امروز که ما دردوره «انقلاب صنعتی بزرگ» ، «انقلاب صنعتی سوپر» هستیم ، بوروکراسی باعث کندی کارهاست و بهمین جهت هم مرگ‌آن نزدیک است .بجای‌بوروکراسی هنوزسازمانی‌بوجود نیامده که بما کمک کند ولی علائمی هست که نشان میدهد که‌اداره کردن یکدستگاه، محتاج آن است که یک عده متخصص ورزیده ، مطلع وپرتحرک وارد کار شوند و مشکلاتی را که پیش آمده،از میان بردارند، کار را براه بیاندازند وهنگامی که مشکل رفع شد، سراغ کار دیگری بروند. مقررات کهنه بوروکراسی دیگر بدرد دوره پرتحرک ما نمیخورد وباید نحوه جدیدی برای اداره کردن سازمانها بوجود آید.

تحرک و سرعت بیشتر از هرجای دیگری درعلوم مشاهده میشود. دانشمندان دیگر قادر نیستند اطلاعات ومعلوماتی را که‌هر روز در اختیارشان میگذارند هضم کنند. آنقدر کتابهای مختلف علمی منتشر میشود که یکی از علما پیشنهاد کرده است برای آنکه‌دانشمندان بتوانند تمام معلوماتی‌راکه‌تا امروز در کتابها چاپ شده‌است کسب کنند، ده سال تمام از چاپ کتابهای علمی جدید جلوگیری شود .

درعرض مدت کوتاهی ، از زمانی که یک بچه متولد میشود تازمانی که این بچه‌دوره دانشکده را تمام کند، معلوماتی که در زمان تولد او وجود داشته ٤ برابر میشودووقتی این بچه به ۵۰ سالگی برسد این‌معلومات ۳۲ مرتبه بیشتر خواهد شد.

حمله حروف

یک امریکائی روزنامه‌خوان ، هرروز در حدود ۵۲ دقیقه صرف خواندن روزنامه میکند. مردی که روزنامه بخواند ،معمولا مدتی هم وقت صرف خواندن مجله و کتاب میکند. بایدعلائم راهنمائی ودستورالعمل ها ونوشته‌های روی مواد خوراکی واگهیهای تجارتی روی جعبه‌ها را هم بخواند. حروف چاپ از همه طرف، اورا احاطه میکنند. روزانه او مجبوراست بین ۱۰۰۰۰تا۲۰۰۰۰ کلمه فرودهد وتازه‌این کلمات فقط قسمتی ازهزارها کلماتی است که موقع خواندن و تماشا کردن بچشم او خورده است . همین امریکائی در حدود یک ساعت وربع برادیو گوش میدهد واگر باخبار و تفسیرها هم گوش کند، روزانه در حدود ۱۱۰۰۰ کلمه خواهد شنید . ممکن است روزانه درحدود ۱۰۰۰۰ کلمه هم از تلویزیون بگوشش‌برسد. همین مرد در روز مورد حمله ۵٦۰ نوع آگهی تجارتی قرار میگیرد که فقط اثر ۷٦ آگهی در ذهن اوباقی میماند.

لغات جدیدی هرروز وارد زبانها میشوند ودر مدت کوتاهی ، همین‌لغات کهنه میشوند واززبان خارج میشوند . سرعت ورودلغات بزبان انگلیسی بحدی است که از ٤۵۰۰۰۰ لغتی که امروز در زبان مصطلح انگلیسی وجود دارد ، تنها ۲۵۰۰۰۰ لغت آن‌برای آقای شکسپیر قابل فهم است ومطابق‌معیار های امروز ، شاعر بزرگ انگلیسی ، آدم باسوادی نیست . یک امریکائی با یک انگلیسی ، باید تمام لغات جدید را یاد بگیرد وگرنه از هموطن های خودش عقب میماند و مثل شکسپیر ، زبان مصطلح امروز انگلستان‌و امریکا رانخواهد فهمید .

ازدواجهای آزمایشی

عشق و رابطه بین یک زن و شوهر . بیشتر بر مبنای هم‌آهنگی و تفاهمی است که بین آنها برقرار است . در دنیائی که بسرعت پیش میرود و عادات و سنت‌ها و اخلاق بهم میریزد خانواده ها هم ازاثرات این سرعت بر کنار نخواهند ماند . عمر انسان ، سال به سال بیشتر میشود، یعنی زن و شوهری که قرنها پیش فقط دهسال پانزده سال یابیست‌سال ، دوره‌ازدواجشان طول میکشید ، امروز باید بیشتر از سابق با هم در حال ازدواج‌باشند و قدرت‌بیشتری برای تحمل عدم هم‌آهنگی زن و شوهری از خود نشان دهند ، در حالیکه‌ازطرف دیگر، عواملی که مخرب ازدواجهاست خیلی‌بیشتر شده است .

ازدواج در آینده ، مطابق اصول اخلاقی امروز نخواهد بود و در بسیاری‌از جامعه ها ،جنبه آزمایشی و موقتی‌خواهد داشت ، بخصوص که همیشه احتمال این هست که شوهر یا زن ، پس از ازدواج ، هر یک پیشرفت عمده‌ای در مقام یا در توسعه فکری خود پیدا کنند و دیگر حاضر نباشند که در زنجیر ازدواج با همسر عقب مانده خود ، مقید بمانند . مرد و زن آینده ، بیشتر کسانی را بهمسری همسری دائمی یا موقتی ـ انتخاب خواهند کرد که بیشتر با او همفکر و هم رای و هم مقام باشند .مصالح‌زندگی ، ازدواجها رادگرگون خواهد کرد ، مگر اینکه قدرت عشق به کمک ازدواجها بیاید .

بقیه در شماره آینده

تبریکات

جناب آقای احمد اکبری

ارتقاء آنجناب را به مقام مدیریت کل آموزش و پرورش همدان تبریک و موفقیت جنابعالی را در راه خدمت به شاهنشاه آریامهر و مردم همدان از خداوند متعال خواستاریم .

رئیس دبیرستان ملی دخترانه اندیشه ـ رهنمون
رئیس دبیرستان ملی دخترانه امید ـ بیات
رئیس دبیرستان ملی دخترانه دانش ـ علائی
رئیس دبیرستان ملی دخترانه وفا ـ قنادپور
رئیس دبیرستان ملی پسرانه بزرگمهر ـ سیرجانی
رئیس دبیرستان ملی پسرانه تربیت ـ ضرابیان
رئیس دبیرستان ملی پسرانه جعفری ـ خجسته
رئیس دبیرستان ملی پسرانه رهنما ـ مدرس
رئیس دبیرستان ملی پسرانه سینا ـ دکتر دائی
رئیس دبیرستان ملی پسرانه مهر ـ شمسائی

جناب آقای احمداکبری مدیرکل آموزش و پرورش همدان
دبیران ، آموزگاران ، کارکنان آموزشگاههای وابسته‌به گروه فرهنگی سینای اهواز ارتقاء مقام مدیریت کل آنجناب را تبریک می‌گویند .
اهواز ـ مدیرعامل گروه فرهنگی سینا ـ ضرابیان
۱ـ۴۲۰۶۰

تیمسار معظم سپهبد نجعی‌نژاد
ارتقاء رتبه تیمسار معظم را صمیمانه تبریک عرض میکنم.
سرهنگ امیر بهبودی

جناب آقای دکتر مسیح کاکائی رئیس محترم بیمارستان کورش کبیر
عنوان شایسته جنابعالی را به‌ریاست بیمارستان کورش‌کبیر قزوین تبریک میگویم .
قزوین ـ علی آئینه‌چی و خانواده
۱ـ۴۲۰۳۰

تیمسار معظم سرتیپ خسروپور جم
ارتقاء جنابعالی را بدرجه سرتیپی تبریک عرض نموده خدمتگزاری شما را در راه نیل‌به هدفهای شاهنشاه آریامهرو میهن عزیز از خدای بزرگ مسئلت دارم .
شاهی ـ علی‌اصغر عابدیان
۱ـ۴۲۰۵۰

شل سوپر
عالیترین روغن موتور بین المللی
SHELL
SHELL super MOTOR OIL 100

دولت به‌دامداران و مرغداران باسفته جو میفروشد

تفسیر اقتصادی

روابط بازرگانی ایران و چکسلواکی

احمد مرادی

مذاکرات رسمی بازرگانی واقتصادی ایران ـ چکباورود یک هیات عالیرتبه چکسلواکی بریاست نایب نخست‌وزیر این کشور در وزارت اقتصاد باگروه ایرانی آغاز شد. این‌مذاکرات بیشتر در جهت گسترش حجم مبادلات تجاری بین دو کشور دور میزند.

مجموع حجم مبادلات‌تجاری بین دو کشور در سال گذشته ۳۳ میلیون دلار بود، که از این مبلغ ، ۱۷ میلیون دلار واردات ایران از چک و ۱۶ میلیون دلار صادرات مابه‌این کشور بوده است . نگاهی به مجموع مبادلات تجاری بین دو کشور در سال گذشته نشان میدهد که اگرچه میزان آن‌زیاد چشمگیر نیست ، ولی در حقیقت از یک توازن نسبی ومتعادل برخوردار است که خود حاکی از نحوه مطلوب مبادلات تجاری دو کشور میباشد.

چکسلواکی از جمله کشورهای رشد یافته اروپای شرقی است ،که از دیرباز روابط نزدیک اقتصادی وصنعتی باایران دارد و صنایع سنگین و سبک این کشور ، از نظر ظرافت ودوام برجستگی وشهرت خاصی کسب کرده است .

«چک» چند سال قبل کالاهائی نظیر کفش به‌ایران صادر میکرد، ولی اکنون بافروش کارخانه کفش‌سازی به‌ایران خود خریدار محصولات کفش . کارخانه‌های فروخته شده به‌ایران است ، وسالانه مقدار معتنابهی کفش از ایران خریداری میکند. در موارد صنایع دیگر نیز این کشور به‌ایران کارخانه هائی صادر کرده وفعلا اجناس وکالاهای تولیدی این‌کارخانه‌ها را از ایران خریداری وبه چک وارد می‌کند.

مادرصنایعی نظیر کارخانه ماشین‌سازی تبریز باچکسلواکی همکاری نزدیک داریم و این کشور در ایجاد این کارخانه مشترکا باایران همکاری دارد وقرار است بابهره‌برداری ازاین کارخانه که اخیرا آغاز شده ، مقداری از محصولات آن‌به‌چک صادر شود.

طی یکی دوسال اخیر بویژه اواخر سال گذشته واوایل سال جاری گروه‌های متعددی برای خرید کالا از این کشور به‌ایران آمده‌اند ومتقابلا یک هیات بازاریاب متشکل از مدیران صنایع وبازرگانی ایران نیز در خرداد ماه امسال برای فروش کالا به چک سفر کرد. نتایج سفر این گروهها‌از هرجهت رضایت‌بخش بود وقرار است با افزایش فروش کالاهای صنعتی ایران ، به‌این کشور، در حجم مبادلات تجاری دوکشور تغییراتی داده شود.

«لودویک‌چرنی» رئیس اتاق چکسلواکی ، در اوایل اردیبهشت ماه گذشته در راس یک هیات از ایران سفرکردو این گروه طی اقامت در ایران علاوه برخریدهائی از جمله کفش ، تریکو و لاستیک کالاهای صنعتی دیگر، واز جمله‌یک پارتی قابل ملاحظه از یخچال‌های ساخت ایران را خریداری کرد، که تجار ایرانی در حال حاضر مشغول تحویل وصدور آن هستند.

محصولات نساجی، کشباف ، لاستیک ولوازم الکتریکی از جمله کالاهائی هستند که در کشور چک بازار مطلوب و فراوانی دارند . در این میان محصولات کشباف ایران که‌نوع جنس آن بعقیده رئیس اطاق چک حتی از فرآورده‌های‌بعضی کشورهای اروپائی بهتر است ، در بازارهای چک مورد استقبال فراوان قرار گرفته است.

بهرحال هدف از سفر رئیس اتاق چک به‌ایران بیشتر توسعه مبادلات تجاری دو کشوربود . نکته اساسی‌تر اینکه‌از ۲۰۰ میلیون دلار اعتباری که چک در سال ۱۹۶۹ مسیحی در اختیار ایران گذاشت تاکنون فقط حدود ۱۲درصد آن مورد استفاده قرار گرفته است ، این اعتبار بیشتر بمنظور فروش کالاهای صنعتی چک در موافقتنامه‌ای پنج ساله که ۱۲مارس ۱۹۶۹ بین ایران و چک امضاء شد پیش‌بینی شده است.

لازم بیادآوری است که در خرداد سال ۴۹ در پراک توافقنامه‌ای امضاء شد که بموجب آن روابط‌بازرگانی ایران وچک برروال تازه‌ای قرار گرفت و نحوه و نوع مبادلات بازرگانی بین دو کشور را روشنتر ساخت . در این موافقتنامه سالانه فروش ۲۵۰ تا۲۶۰ میلیون تومان کالا از جانب ایران به چک پیش‌بینی شد. این موافقتنامه برای اولین بار شکل صادرات ایران را دگرگون ساخت وچهار چوب یکنواخت و همیشگی کالاهای صنعتی صادراتی را شکست وصادرات مصنوعات صنعتی ایران رانه بصورت یکتفنن ، بلکه بصورتی جدی جایگزین آن ساخت.

این توافق ایران وچک ، که خارج از موافقتنامه پنج ساله دو کشور صورت گرفته است ، سرآغاز تحولی درکیفیت وکمیت صادرات ایران به چک شد. برای اجرای سریع این توافقنامه طی یکی ، دوسال اخیر اقدامات وسیعی بعمل‌آمد وکالاهای صنعتی ایران در فهرست لیست کالاهای صادراتی گنجانیده شد.

اکنون به مذاکرات جدید اقتصادی ایران و چکسلواکی در محافل اقتصادی کشور ابراز خوشبینی میشود وصاحب‌نظران اقتصادی معتقدند ، مناسبات طرفین در سطح‌بازرگانی واقتصادی بیش ازپیش رونق خواهد یافت.

تعهد پرداخت‌سفته‌یا تضمین نامه بانکی در فروردین ماه سال بعد است

صندوق عمران تاکنون ۳۴ هزار تن در اختیار دامپروران و مرغداران گذاشته است

علوفه مورد نیاز دامداران ودامپروران کشور در مقابل تضمین‌نامه بانکی یا امضای سفته با قیمت ارزان دراختیار دامداران و دامپروران کشور قرارمی‌گیرد .

آقای منصورروحانی وزیرکشاورزی و منابع طبیعی به صندوق عمران‌مراتع وابسته به این وزارتخانه دستور داد که در اجرای این هدف «جو» موجود در انبارها و سیلوهای‌کشور راخریداری کند .

براساس قرارداد هائی که بین دامپروران از یکطرف و صندوق‌عمران مراتع از طرف دیگر منعقد شده است، هر یک از دامداران که احتیاج به جو داشته باشند میتوانند تحت شرایطی‌که در نظر گرفته شده‌است جو موردتقاضا را در مقابل سفته یا تضمین بانکی از صندوق عمران مراتع دریافت کرده و وجه آن را در اول فروردین ماه سال آینده پرداخت کنند .

تسهیلات

نحوه انعقاد قرارداد به دو صورت انجام میشود ، تاکنیه دامپروران ودامداران که طرف قرارداد با موسسات وابسته به وزارت کشاورزی و منابع طبیعی هستند و یا آندسته از دامداران و دامپروارنی که طرف قراردادنیستند، بتوانند از این تسهیلات استفاده کرده و به قیمت ثابت ، جو مورد احتیاج خود را از صندوق مذکور دریافت کنند .

بموجب این شرایط دامدارانی که با سازمان شیر کشور قرارداد دارند میتوانند ، در مقابل تحویل هر یک تن شیر سالم ۲۰۰ تن جو به قیمت دولتی تحویل بگیرند .

همچنین تسهیلات مشابهی برای دامپروران طرف قرارداد با سازمان گوشت نیز فراهم شده است ، این دو گروه در مقابل امضای سفته پرداخت بدهی خود را در فروردین ماه سال بعد تعهد میکند و سازمان‌های فوق‌الذکر نیز سفته‌ها و تضمین نامه های بانکی دریافتی رانیز در اختیار صندوق عمران مراتع میگذارد .

۵۱۳ تومان

دسته دیگر که از این تسهیلات میتوانند استفاده کنند ، دامداران و دامپروارنی هستند ، که طرف قرارداد با سازمان های فوق‌الذکر نبوده ، ولی به جهت برنامه توسعه دامپروری و دامداری کشور از حمایت وزارت کشاورزی و منابع طبیعی برخوردار خواهند شد، و باین دسته از متقاضیان هم در مقابل تضمین نامه بانکی جو مورد تقاضا داده خواهد شد .

صندوق عمران مراتع تاکنون بر-اساس انعقاد قرار داد های موجود ۳۴ هزارو ۱۲۸ تن جو بهمین طریق به دامپروران و دامداران کشور داده که بابت ۶ ماهه تا آخر سال از آن بهره‌ای دریافت نخواهد شد .

بر اساس این قرارداد هر تن جو بقیمت ۵۱۳ تومان‌تحویل میشود و جمع مبلغ در فروردین ماه سال بعد دریافت خواهد شد .

احتیاجات دامداریها

بر اساس تصویبنامه‌ای که اخیرااز هیات دولت گذشته است میزان ۸۰هزار تن جو موجود در تهران و سیلوی استان فارس از طرف صندوق عمران مراتع خریداری شده است و چنانکه این میزان نسبت به احتیاجات کمبود نشان دهد با تصویب هیات دولت بر حجم آن افزوده خواهد شد تا بکلی احتیاجات دامداریهاو دامپروریهامرتفع شود وبرمیزان تولید گوشت وشیرکشور بر اساس برنامه های وزارت کشاورزی افزوده گردد .

علاوه بر دامداران ، مرغداران سراسر کشورنیزازاین‌تسهیلات‌برخوردار میشوند و آنان نیز میتوانند با تضمین-نامه بانکی نسبت بخرید جو طبق مقررات و شرایط بالا اقدام کنند .

اخبار اقتصادی جهان

امکان بالا رفتن ارزش «ین»

مقامات پولی ژاپن اظهار داشتند که باوجود مقررات شدید کنترل ارزی ، دلارزیادی بسوی ژاپن دوباره سرازیر گردیده است نه علت آن امکان بالا رفتن مجدد ارزش «ین» میباشد. حمایت از دلار توسط مقامات پولی ژاپن فشار برای افزایش مجدد «ین»را در جلسه آینده صندوق بین‌المللی پول وسازمان همکاری و توسعه اقتصادی زیاد خواهد نمود . سرمایه‌گذاران خارجی میزان قابل ملاحظه‌ای در اوراق بهادار وسهام شرکتهای ژاپنی سرمایه‌گذاری نموده‌اند که علت آن وضع مساعد بورس توکیو وامکان بالا رفتن ارزش ین است.

دلار پول عمده

● وزیر اقتصاد ودارائی آلمان غربی در یک مصاحبه مطبوعاتی به مجله «نیوزویک» اظهار داشت که عامل عمده در اصلاح سیستم پولی جهان به کنترل در آوردن میان‌بین‌المللی است . این اقدام از تمایلات تورمی وضد تورمی جلوگیری میکند . وی اضافه کرد که طلا نقش خود را در سیستم‌پولی بین‌المللی حفظ خواهد نمود زیرا در آینده قابل‌پیش‌بینی‌همه کشورها باپایان دادن به نقش پولی طلا موافقت نخواهندنمود ودلار نیز همچنان پول عمده در معاملات بازرگانی و جریان سرمایه باقی خواهد ماند.

سیاست درآمد

● مجله بارکلیز بانک انگلیس در شماره اخیر خود تاکید نموده است که یک سیاست موثر ومشخص ضد تورمی باید اتخاذ شود تا از تضعیف ارزش لیره جلوگیری گردد .در حال حاضر سیاست داوطلبانه کنترل قیمتها ودرآمدهاموفقیت آمیز نبوده است و بزودی سیاست جدید درآمدها باید ازطرف دولت اتخاذ گردد.

افزایش شاخص هزینه زندگی

● طی ششماه اول سال جاری ، شاخص هزینه زندگی در شیلی ۲۸٫۹ درصد افزایش یافت . در ماه ژوئیه افزایش شاخص هزینه زندگی حدود ٤٫٤ درصد بود که بدین‌ترتیب طی ۷ ماه اول ۱۹۷۲ شاخص هزینه زندگی در شیلی۳٫۳۳ درصد ترقی نموده است . رقم مربوطه در مدت مشابه سال قبل ۱۱٫۵ درصد بود .

شرکت ایران، در نمایشگاه شرکاء پیشرفت

موسسه‌های ایرانی در یک‌غرفه مشترک‌دردهمین نمایشگاه‌واردات بنام «شرکاء پیشرفت» در برلن شرکت کردند .

در این نمایشگاه شش روزه ٤٨٢ موسسه راسا شرکت‌داشتند و ۳۹٤ موسسه و سازمان از ۵۲ کشورآسیائی، افریقائی وامریکای لاتین بوسیله نماینده‌های خود اطلاعات لازم را در اختیاروارد-کنندگان اروپائی قرار دادند .

موفقیت‌آمیزترین کالاهای‌عرضه شده در نمایشگاه ، قماش و منسوجات بوده است .

البته محصولات چوب (مبل و اجناس هنری) خواربار ، قالی و قالیچه ، جواهر و کالاهای شیشه‌یی نیز مورد توجه فراوان قرار گرفته است .

بررسی‌های انجام شده نشان میدهدکه ۹۶درصد شرکت‌کنندگان موفق به تماس‌های تجارتی‌شده‌اند که در آینده به فروش کالاهایشان منجر خواهد شد .

۷۳ درصد شرکت‌کنندگان از امکانات صدور کالا بجمهوری فدرال آلمان و سایر کشورهای اروپائی مطلع گردیده‌اند .

عکس گوشه‌ای از غرفه ایران را در این نمایشگاه نشان‌میدهد.

بانک جهانی ۲۰۰ میلیون دلار وام بایران میدهد

مذاکرات اعضای هیات مدیره بانک جهانی با مقامات‌اقتصادی و برنامه‌ریزی کشور امروز نیز در کاخ سازمان برنامه ادامه یافت و در این مذاکرات امکان اجرای طرحهای جدید صنعتی و عمرانی با استفاده از وام بانک جهانی مورد بررسی قرار گرفت .

اعضای هیات‌مدیره بانک‌جهانی در چند روز گذشته با آقای نخست‌وزیر ، وزیراقتصاد و مدیر عامل سازمان‌برنامه ملاقات‌داشتند و طی هفته آینده تهران را ترک خواهند کرد .

بانک‌مذکور تاکنون ۱۶۰میلیون دلار وام دراختیار ایران قرارداده و این وام صرف اجرای طرحهای تقویت صنعت برق ، توسعه بنادر و تجهیزات بندری شده است . از این مبلغ ۵۰ میلیون‌دلار نیز به بانک توسعه صنعتی‌ومعدنی ایران پرداخت گردیده که صرف ایجاد کارخانه‌های جدید شده است .

بدنبال سفر اعضای هیات‌مدیره بانک جهانی به ایران ، امروز گفته شد بانک جهانی در برنامه پنجم عمرانی کشور وام بیشتری بمنظور اجرای طرحهای صنعتی و صادراتی به ایران میدهد وسفر اعضای هیات مدیره این بانک بیشتر جنبه بررسی زمینه اجرای این طرحها را دارد .

میزان وامی که بانک‌جهانی در پنج‌سال‌آینده پرداخت خواهدکرد تاکنون اعلام‌نشده ولی منابع‌مطلع معتقدند بانک جهانی ۱۸۰تا۲۰۰ میلیون دلار وام جدید ظرف پنج سال آینده برای اجرای طرحهای صنعتی‌و اقتصادی دراختیار ایران قرار خواهد داد .

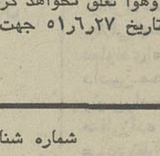

شرکت ملی نفت ایران برای خدمت در شرکت‌سهامی‌اکتشاف و تولید نفت ایران ـ اهواز به چند نفر معلم فنی برای مدت حداقل یکسال با شرایط زیر نیازمند میباشد .

۱ـ شاغل نبودن در سازمان های دولتی و موسسات وابسته به آن .
۲ـ ملیت ایرانی
۳ـ متدین بیکی از ادیان رسمی کشور
٤ـ دارا بودن تحصیلات دانشگاهی در رشته های برق یا مکانیک یا مدرک HND, HNC
۵ـ دارا بودن حداقل دوسال سابقه تدریس دروس علمی و عملی
۶ـ دارا بودن‌برگ‌معافیت‌دائم غیرپزشکی و یا خاتمه خدمت‌از وظیفه عمومی .
۷ـ حداکثر سن ٤۰ سال
۸ـ آشنائی بزبان انگلیسی .

متقاضیان واجد شرایط میتوانند همراه با مدارک مربوطه ودو قطعه عکس٤×۶ همه روزه باستثنای روز های جمعه و تعطیل حداکثر تا تاریخ ۳۰٫۶٫۵۱ از ساعت ۸ تا ۱۱ صبح باداره کل استخدام و کاریابی شرکت ملی‌نفت ایران واقع درتهران‌ـخیابان کاخ شمالی شماره ۷۶ مراجعه فرمایند .
آ_۱۳۲٤۷

آگهی پذیرش دانشجو

انستیتو تکنولوژی تهران رشته رنگرزی دانشجو میپذیرد. نشانی پیچ شمیران خیابان تنکابن کاشی ۱۶

مجله دنیای ورزش همه هفته شنبه‌ها منتشر میشود

آگهی

«دعوت مجمع عمومی نمایندگان»

اتحادیه سندیکای کامیونداران و سندیکا های موسسات حمل‌ونقل کالای ایران بدستور ماده (۱۲) اساسنامه هیت‌مدیره از کلیه سندیکاهای عضو دعوت مینماید که در حدود مقررات اساسنامه نمایندگان خود را برای شرکت در مجمع عمومی نمایندگان که در تاریخ شنبه (۲۲ مهرماه ۱۳۵۱ ساعت ۱۷ـ ۵بعدازظهر) در محل دفتر مرکزی اتحادیه واقع در تهران ـ خیابان پهلوی شمالی ـ خیابان زرتشت ـ ساختمان ارجادتشکیل می‌گردد انتخاب و معرفی نمایند .

اعتبارنامه نمایندگان باید حداکثر تا تاریخ ۲۱ مهرماه۵۱ به دبیرخانه اتحادیه تحویل گردد .

نمایندگان منتخب میتوانند در جلسات مجمع مشاور و یا مشاوران همراه داشته باشند که اسامی این افراد جهت‌صدور کارت ورودی باید بانضمام اعتبارنامه به دبیرخانه اتحادیه تسلیم گردد .

دستور جلسه عبارت است از :

۱ـ استماع گزارش هیئت مدیره درباره فعالیت‌های انجام شده و اتخاذ تصمیم درباره خط‌مشی آتی .
۲ـ رسیدگی به گزارش مالی و تصویب آن .
۳ـ اتخاذ تصمیم درباره امور مالی و حق‌عضویت اتحادیه و سندیکا ها .
٤ـ اصلاح اساسنامه اتحادیه .
۵ـ انتخاب اعضاء اصلی و علی‌البدل هیئت‌مدیره و بازرسان در حدود اساسنامه مصوب .
۶ـ انتخاب اعضاء هیئت داوری .
۷ـ سایر اموریکه در دستور مجمع قرار داده شده است .

هیئت مدیره

۴۲۱۱۸ـ۱

آگهی رای غیابی

بناوباندوم احمد ، فرزند عباس ، شهرت جمشیدی ، شغل افسر نیروی دریائی شاهنشاهی که محل اقامت خود را قبلا خیابان نواب خیابان مقتدری شماره ۱۲۷ تعیین و فعلا مجهول المکان میباشد ابلاغ میگردد که بموجب رای شماره ۱۱ غیابی مورخه ۲۷٫٤٫۵۱ دادگاه عادی نیروی دریائی شاهنشاهی باتهام فرار از خدمت با انطباق بزه‌با قسمت اخیربند ۲ ماده ۳۵۱ قانون دادرسی و کیفر ارتش بچهار سال حبس با کار و اخراج از خدمت محکوم گردیده است . ضمنا محکوم نامبرده چنانچه قبل از حصول مرور زمان دستگیر و یا شخصا حاضر شود برابر ماده ۲۶۳ قانون دادرسی و کیفر ارتش از تاریخ اعلام حکم تا پنجروز حق اعتراض بحکم غیابی و تقاضای رسیدگی مجدد را در ایندادگاه خواهد داشت . م الف ۸٤۳۱

رئیس دادگاه عادی سازمانی نیروی دریائی‌شاهنشاهی
۱ـ۴۰۲۳۶ ۳ـ۱

ماشینهای بلوک زنی سیمانی متحرک (تخم کن)

مناسب برای بلوکهای دیواری وسقفی باموتور بنزینی

وبرقی آماده برای تحویل فوری

شرکت ماشین سازی وتولیدی رایکوتکنیک

خیابان آیزنهاور بین چهارراه اسکندری وچهارراه نواب ـ ساختمان مارگو

شماره ۲۲۳/۲۱۶ طبقه سوم ـ تلفن ۹۲۱۰۸۵/۶

وام مسکن ۱۵ ساله ـ بدون مدت انتظار تا ۷۰٪ ارزش گروگان

حداکثر ۱٫۰۰۰٫۰۰۰ ریال

فقط درشرکت پس‌اندازووام‌مسکن کورش بزرگ

نشانی : خیابان شاهرضا بین ایرانشهر و فرصت شماره ۳۹۶

تلفن مستقیم : ۸۳۱۵۱٤

آگهی دعوت مجمع عمومی فوق‌العاده شرکت خانه سازی جنرال «سهامی خاص»

مجمع عمومی فوق‌العاده شرکت خانه‌سازی جنرال ـ سهامی خاص در ساعت ۳ بعدازظهر روز دوشنبه ۳٫۷٫۵۱ در خیابان تخت جمشید، خیابان کیوان شماره ۶۷ ساختمان جنرال تشکیل میشود.

از کلیه سهامداران محترم دعوت میشود که شخصا یابوسیله وکیل ثابت‌الوکاله در مجمع حضور بهمرسانید.

دستور جلسه : اصلاح و تغییر بعضی از مواد اساسنامه

هیئت مدیره شرکت خانه سازی جنرال ـ سهامی خاص

آگهی دعوت مجمع عمومی عادی صاحبان سهام شرکت تولیدی قند کرج (سهامی خاص)

مجمع عمومی عادی صاحبان سهام شرکت تولیدی قند کرج (سهامی خاص) در ساعت ٤ بعد از ظهر روز دوشنبه دهم مهر ماه ۱۳۵۱ در محل شرکت واقع در کرج تشکیل خواهد شد .

دستور جلسه عبارتست از :

۱ـ استماع گزارش هیئت مدیره راجع به امور شرکت در سال مالی ۱۳۵۰ ، ـ ترازنامه و حساب سود و زیان و سودقابل تقسیم .

۲ـ استماع نظرات بازرسان قانونی راجع به اوضاع عمومی‌و ترازنامه شرکت . ۳ـ تصویب ترازنامه و حساب سود و زیان شرکت واتخاذ تصمیم نسبت به طرز تقسیم سود عملکرده‌سال ۱۳۵۰ . ٤ـ تعیین خط مشی‌کلی شرکت . ۵ـ انتخاب اعضاء هیئت مدیره . ۶ـ انتخاب بازرس اصلی و علی‌البدل .

از صاحبان سهام دعوت میشود که در جلسه مزبورحضور بهمرسانند .

شرکت تولیدی قند کرج (سهامی خاص)

آگهی مزایده شماره ۲ر۵۱

شرکت برق منطقه‌ای تهران مقدار چهارصدتن آهن آلات موجود در انبار اسقاط شرکت واقع در کیلومتر هفده جاده قدیم کرج رابطور یکجا وهمچنین در حدود ۳۰تن آهن‌آلات را که همه ماهه در انبار مذکور جمع‌آوری میشود تا پایان سال جاری، نقدا از طریق مزایده بفروش میرساند.

داوطلبان شرکت در مزایده میتوانند در مقابل پرداخت مبلغ‌دویست (۲۰۰) ریال به صندوق اینشرکت واقع در میدان ژاله وارائه رسید مربوطه باداره مناقصه وقراردادها برگ مشخصات وشرائط مزایده‌را دریافت وپس از بازدید اجناس مورد مزایده پیشنهادات خود راحداکثر تاساعت ۱۰صبح روز ۲۲٫۷٫۵۱ در مقابل رسید بدفتر امور تدارکات تسلیم نمایند پیشنهادات رسیده راس ساعت ۱۰ صبح همان روز بازو قرائت خواهد شد.

حضور پیشنهاد دهندگان در جلسه مزایده آزاد است .

م‌الف ۸۹۷۵

شرکت برق منطقه‌ای تهران

آ_۲ ۱ـ۴۱۹۳۸

آگهی استخدام پیمانی

وزارت بهداری بمنظور خدمت درنقاط مختلف کشور پانزده نفر مهندس در رشته‌های آبیاری وآبادانی ـ معدن ـ شیمی وزمین‌شناسی پس از طی ۶ هفته کارآموزی (بدون دریافت حقوق یاکمک هزینه‌تحصیلی) طبق آئیننامه کارکنان پیمانی از محل طرح غیر مستمر استخدام میشوند. داوطلبان واجد شرائط باید فرم تکمیل شده ذیل را همراه با دوقطعه عکس ٤×۶ وسیله پست سفارشی حداکثر تاآخر روز ۲۳٫۶٫۵۱ بدفتر کارگزینی وزارت بهداری واقع در خیابان کورش کبیر ایستگاه تعمیرگاه ارسال دارند . بدیهی است به داوطلبان بومی فوق‌العاده اشتغال خارج از مرکز وبدی آب وهوا تعلق نخواهد گرفت.

داوطلبانی که تا مهلت مقرر درخواست داده‌اند در تاریخ ۲۷٫۶٫۵۱ جهت مصاحبه اداره کل‌بهداشت محیط واقع در خیابان فوق‌الذکر مراجعه نمایند.

م‌الف ۸۹۹۱

وزارت بهداری

نام ونام خانوادگی — نام پدر — شماره شناسنامه

محل صدور — تاریخ تولد — مدرک تحصیلی

رشته تحصیلی یاتخصص داوطلب — نوع انجام خدمت وظیفه یا معافیت

نشانی کامل یاذکر شهر

امضاء

آگهی استخدام در دانشکدهٔ افسری خلبانی

نیروی هوائی شاهنشاهی تعدادی داوطلب‌جهت طی دوره دانشکده افسری خلبانی باشرائط زیر استخدام مینماید :

الف ـ شرائط نام نویسی

۱ـ تابعیت دولت شاهنشاهی ایران و متدین بیکی از ادیان رسمی کشور (اسلام ـ مسیحی‌ـ کلیمی ـ زردشتی).
۲ـ دارا بودن حداقل دیپلم کامل متوسطه رشته های (ریاضی ـ طبیعی) .
۳ـ قبول شدن از معاینه جسمی و ازمایش استعداد خلبانی و زبان انگلیسی‌در حدودمعلومات دبیرستان و داشتن حداقل قد ۱۶۳ سانتیمتر
٤ـ حداقل سن ۱۷ سال تمام و حداکثر سن ۲٤ سال تمام و برای کسانیکه خدمت زیر پرچم را انجام داده‌اند ۲۵ سال تمام میباشد .
۵ـ نداشتن عیال و اولاد و کسان تحت تکفل

ب ـ مدت تحصیل ـ حقوق و مزایا :

۱ـ مدت تحصیل در دانشکده افسری‌خلبانی حداقل دو سال در داخل و خارج بوده و هزینه زیست و لباس بعهده نیروی هوائی شاهنشاهی است .
۲ـ دانشجویان سال یکم قبل از پروازماهانه ۷۷۰۰ ریال و پس از شروع پرواز مبلغ ۳۷۵۰ ریال نیز بعنوان فوق‌العاده پرواز و دانشجویان‌سال دوم ۱۲۰۷۵ ریال و دانشجویان سال سوم ۱۲۷۰۰ ریال حقوق دریافت میدارند ضمنا چنانچه دانشجویان برای ادامه تحصیل بخارج اعزام شوند علاوه‌بر حقوق مذکور از فوق‌العاده تحصیل در خارج نیز استفاده خواهند کرد .
۳ـ دانشجویانیکه دوره تحصیل را باموفقیت طی نمایند به درجه ستواندومی مفتخر و اولین حقوق آنان معادل ۲۸۱۵۰ ریال میباشد .

داوطلبین میتوانند برای کسب اطلاعات بیشتر و ثبت نام با در دست داشتن فتوکپی گواهینامه تحصیل ـ عین شناسنامه (بفرم جدید عکس‌دار) و بیست دو قطعه عکس ٤ × ۳ تا تامین احتیاج همه روزه باستثنای روزهای پنجشنبه و تعطیل صبحها از ساعت ۷ الی ۱۲ در تهران‌بفرماندهی آموزشهای هوائی واقع در خیابان تهران نو ایستگاه فرودگاه و در شهرستانها به نزدیکترین پایگاه یا ایستگاه مراجعه نمایند . م‌الف ۸۷٤۷

نیروی هوائی شاهنشاهی

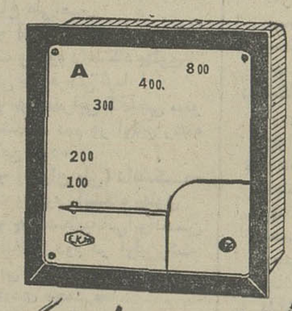

آمپرمتر ولتمتر فرکانس‌متر کیلواتمتر

دستگاه پارالل کردن ژنراتورها وسایر لوازم اندازه‌گیری را از شرکت سهامی خاص **ابداع**

وارد کننده وفروشنده انواع لوازم شبکه‌های برق خریداری نمائید

خیابان ایران نوین مقابل وصال شیرازی تلفن ۶۳۳۲۳۶ و ۶۳۳۲۳۷

تلگرافی ۷٤۱۸ صندوق پستی : ۱۸۳۵

آگهی شناسائی و ثبت اتحادیه صنفی

باستناد ماده ۱۹ قانون نظام صنفی و ماده ۲۸ آئین‌نامه انتخابات اتحادیه‌های صنفی و باتوجه بمدارک تسلیمی‌اتحادیه‌ای بنام اتحادیه صنف نقاشان ساختمان تهران در وزارت کار و امور اجتماعی اداره کل سازمانهای کارگری و کارفرمائی به ثبت رسیده است .

مراتب برای اطلاع عموم آگهی میشود . اعضاء هیات مدیره اتحادیه مذکور عبارتند از آقایان : محمدکاظم نماینده ـ غلام عالمتر ـ احمد احمدزاده ـ خلخالی ـ علی صادقی مطلق ، رضا عباسی طهرانی ـ منصور صادقی ـ سیدحسین روبان ـ غلامرضا منطقی ـ احمدرسام، سیدحسین میرقادری ـ و احمدنادری یافوقی.

ضمنا آقایان : محمدکاظم نماینده ـ غلام‌عالمتر ـ غلامرضا منطقی ـ احمدرسام ـ رضا عباسی طهرانی .

از طرف هیات مدیره به ترتیب بسمت رئیس . نواب‌رئیس. دبیر و خزانه‌دار اتحادیه انتخاب گردیده‌اند و مطابق‌اساسنامه اسناد مالی با امضای رئیس و درغیاب رئیس یکی از نواب‌رئیس و خزانه‌دار با مهر اتحادیه معتبر خواهد بود .

مدیرکل سازمان های کارگری و کارفرمائی . فرزامیان

آ_۱۳۲٤۱

گروه‌فرهنگی دکتر هشترودی که‌فقط یکسال از تأسیس آن‌می گذرد

تنها یک‌واحد آموزشی (دبیرستان روزانه‌وشبانه) در کنکورسراسری ومدارس‌عالی امسال ۱۱۴۴ نفر قبولی داشته‌است

ضمن تبریک به کلیه دانش‌آموزان دبیرستان دکتر هشترودی که با قبول شدن‌در کنکورسراسری زحمات‌دبیران خود را به بهترین نحوی پاسخ گفته‌اند ، اسامی آنها را ذیلا اعلام میداریم :

اسامی قبول شدگان دبیرستان روزانه دکتر هشترودی که اکثریت قریب باتفاق آنها در اولین رشته انتخابی خود (دانشکده فنی تهران ـ آریامهر ـ پلی‌تکنیک ـ پزشکی تهران) قبول شده‌اند

بهمن ابرار
کاوه آزموده
سعیدبرادران امینی
عباس حاجی محمدزاده
سعید دانش وربور
صالح زند
فرامرز شکیر
شجاع‌الدین عادل
سروش فروزش
محمود لطفی
محسن مهدوی هزاوه‌ئی
فریبرز نصرتی
همایون ابراهیم هراتمه
جمشید اسدی
سعید بنائی
نادرحجتی امامی
تیمور درویشان
بابک زیرک
محمد مهدی شمس لاریجانی
عبدالحمدعباس‌خانی دوانلو
هادی فقیه حبیبی
بهزاد لاله‌زاری‌خواه
فرشید میرخائف
سیدکاظم نواب‌زاده
سیدعلی ابریشم‌چیان
فریبرز آشتیانی
علی‌رضابنی‌هاشمی
علیرضا حسینی
خلیل دهقان
بهرام ستوده
حسین شیرازی
فتح‌اله عزمی
علیرضا فهیمی وجدانی
داریا مواجی
سید محمدتقی میرزمانی
سیاوش نورائی
مسعود رضا ابطحی
کامبیز آشیانی
شهرام بهزادی
حمیدرضا حکیمی تبریزی
مهرداد رزاقی
سید علی‌اکبر سعادت
جمشید صابری
مهرداد عصاره
محمدرضا فهیمی
فریبرز موجبی مقرر
ژرژ مشکانیان
مهران نوروزی
سید محمد احمدپناه
همایون الهی
کاظم‌پروین‌رو
کامروز حکیم‌حق‌نظر
حسن رضائی‌زاده
مهران سلیمی
محمدصادق صادق‌زاده
محمدرضا علیمی
امید قریب
علی مجتهدی
حمیدرضامسعودی
هوشنگ نهرینی
حسین اخوان
فرزام امین‌صالحی
هوشنگ تقی‌پور
محمدعلی‌حیدری
حسن رفتاری
فرزاد سمیع
فریبرزصارمی
مهرداد علی‌احمد

حاتم کاظمینی
فرهاد محب‌ارنگه
احمد معتمد
نوذر همدانی‌نیا
پرویز آذربایجانی
مهرداد بابائی بیروز
علیرضا توکلی خمینی
تورج حیدری بیکوند
علی‌اصغر رنجبر
فرهاد سهیل‌سیار
فرزین صارم
وحیدعلی دولت‌آبادی
نجات‌الله کدخدا
بابک محمدی
علی‌محمد معماریان
بهراد محتاطی
محمدرضا آریائی
حمید بازرگانی هرندی
محمدجاوید
سینا خواجوی
بهرام روانی
فرهاد سیاوشی خیابانی
علیرضا صدقی
منوچهر غیاثی
شهاب گرگانی
سیدمهدی مدنی اصفهانی
عبدالرضا مقدس‌زاده
حمید شریعتی
فرامرز آزاده تنکابنی
بهروز باوریان
محمد جباری
حمید خوشنویس‌زاده
فرهاد رئیس‌زاده
محمد شاخ‌ساری
فضل‌الله ضیائی
خلیل فتاحی
کشواد کشوادی
غلامرضا مرتضائی زنجانی
حسین نبئی
محمدعلی اذرم
مسعود بحرینی
فرزین‌چای‌بند سرابی
محمدرضا دادبین
کریمزاهدی تهرانی
فرزین شریفی
خسرو طلوعیان
فیروزفرخ‌ابراهیمی
کمال‌الدین لشگرلو
علی مومنی فراهانی
کامبیز نزهتی
مجدزرین‌قلم‌عراقی محسن
سمیع فرزاد
خان‌خلیلی امیرعلی
شهواری ارژنگ
ظفرنیا مهدی
محمدعلیان‌لاریجانی‌سیدعبدالعظیم
غیبی بهمنیار
مختری‌زاده حسینعلی
رشیدی‌هنزائی محمدمهدی
آصفی رئوف
فرهنگ‌آزاد اردشیر
مهران محمدپیروز
فارغ کامبیز
سماک‌نژاد فریور
عضدی‌فر محمدرضا
دراج محمود
بدخشان‌ظهوری محمدحسین
میرفخرائی محمود

اسامی قبول‌شدگان کلاسهای کنکورشبانه وتابستانی گروه‌فرهنگی دکترهشترودی

★ (مهندسی راه و ساختمان) دانشکده فنی دانشگاه تهران
اروندی نادر
امین سعید
ببران محمد
تدین محسن
توکل‌خواه محمد
جهانبخش بیژن
خواجه‌پیری علی‌اصغر
سمساریلو عبدالحمید
ستوده بهرام
شمس حسین
علیزاده کرامت
عشق‌آبادی احمد
فرخ‌سیری محمد
فلاح‌تفتی حمزه‌علی
کوچک‌زاده محمدرضا
گبائی آلبرت
محتاتی بهراد
مرآتی پرویز
نادری کاظم
هنرمند سعید
مصباح ابوالقاسم
صابری جمشید
خامنه‌پور بهرام
★ (مهندسی شیمی) دانشکده فنی دانشگاه تهران
افشاری محمدرضا
احتامی علی‌اصغر
پاسوار احمد
شهروزی داریوش
کشاورزی فرهاد
★ (مهندسی گداز فلزات) دانشکده فنی دانشگاه تهران
دزفولی اسدالله
مثنا علی
★ (مهندسی معدن) دانشکده فنی دانشگاه تهران
آریان حمید
★ ★ حیدری محمد علی ★ (شاگرد سوم دراولین رشته انتخابی خود)
حاجی‌سلیمی احمد
شیوا محمد
★ ★ عالم‌رجبی فیروزآبادی محمدرضا «شاگرداول در اولین رشته انتخابی خود»
★ (مهندسی‌مکانیک) دانشکده فنی دانشگاه تهران
ارجمند عطاءالله

بروخیان‌انتظام محمدحسین
بیداری ساحلی محمود
جلالی‌کهندان امیرشهیار
دماوندی‌اصلی مصطفی
دادبین محمدرضا
رئیس‌زاده فرهاد
صفارزاده فرهاد
صمدی‌نظری مهدی
قاسمی هاشم
کدخداکلیمی نجات‌الله
★ (آبیاری‌وآبادانی) دانشکده کشاورزی دانشگاه تهران
خامنری‌خیابانی علی‌اصغر
سهرابی منصور
نوروزی مهران
★ (باغبانی)دانشکدمکشاورزی دانشگاه تهران
شریف‌زاده ایرانی زهرا
★ (زراعت و اصلاح نباتات) دانشکده کشاورزی دانشگاه تهران
سبزواری مهوش
★ (صنایع‌کشاورزی) دانشکده کشاورزی دانشگاه تهران
جعفری مهرداد
مرزبان‌عباس‌آبادی علیرضا
★ (ماشین های کشاورزی) دانشکده کشاورزی دانشگاه تهران
دشتی محمدمهدی
فروزانفر یوسف
★ (تعاون) موسسه آموزش و تحقیقات تعاونی دانشگاه تهران
امینی‌نژاد حمید
امیری مهدی
تیموری کامران
دیبائی هما
★ (معماری)دانشکده هنرهای زیبا دانشگاه تهران
ابراهیمی‌هراتمه همایون
اشترب بهرام
ایرانشهر رامین
روحانی سیستان کامران
زرین‌قلم فریدون
سامی فرهاد
صادق‌زاده صادق
غیاثی منوچهر
★ (معماری) دانشکده هنرهای زیبا دانشگاه تهران
قربانی عبدالرضا

کاظمی گوهری میترا
مشتاق عسگری روزبه
★ (پزشکی) دانشکده پزشکی دانشگاه جندی‌شاپور
احمدی ماشاءالله
حبیب‌زاده شهرام
فرهادی فریده
رهنوردآذری بهروز
★ (علوم‌آزمایشگاهی)دانشکده پزشکی دانشگاه جندی‌شاپور
عصاره کتایون
★ (ریاضی) دانشکده علوم دانشگاه جندی‌شاپور
پارسا شهرام
کوچه مشکی سلیمان
★ (علوم طبیعی) دانشکده‌علوم دانشگاه جندی‌شاپور
حاج‌هاشمی ورنوسفادرانی اعظم
شفیعی‌اردستانی رضا
موسویان سیدمحسن
★ (شیمی)دانشکده‌علوم‌دانشگاه جندی‌شاپور
پزشکی پرویز
★ (دبیری‌زبان‌انگلیسی)دانشکده علوم‌تربیتی دانشگاه جندی‌شاپور
موسوی محمدحسین
★ (دبیری ریاضی) دانشکده علوم تربیتی جندی‌شاپور
صادقی وحید
ظهوری‌کلیمی تیمور
★ (دبیری فیزیک) دانشکده علوم‌تربیتی‌دانشگاه جندی‌شاپور
شریف‌پوربوشهری علیرضا
★ (آبیاری)دانشکده کشاورزی دانشگاه جندی‌شاپور
علمی حمید
★ (باغبانی)دانشکده کشاورزی دانشگاه جندی‌شاپور
وزیری سپهر
★ (دامپروری) دانشکده کشاورزی دانشگاه جندی‌شاپور
زمانیان حسین
★ (زبان انگلیسی) بخش زبان های‌خارجی‌دانشگاه‌جندی‌شاپور
انتظام محمدحسن
★ (مهندسی برق) دانشکده مهندسی برق دانشگاه صنعتی آریامهر
ابوطالبی مسعود
★ ★ آزرم محمدعلی
بدیعی محبوبه
برازش بهرام
بنی‌هاشمی علیرضا
تبریزی علی
حمیدیان ارسطو
حیدری‌بیگوند تورج
درویشان تیمور
رسولی‌یزدی محمدرضا
سیدمحمودیان محمد
سپهر حمید
شاهرخی محمود
شیرازی حسین
صالحی کامران
فرزان فرهاد
قائمیان مسیح
کیوان‌قزوینی عباسعلی
گرامی کاظم
لولوئیان منصور
میرهادی همایون
مهران بهمن
ملک‌افضلی محمدحسن
میرخائف فرشید
نوابزاده‌سهی سیدکاظم
نصراللهی ناصر
نامجو مسعود
معینی‌عراقی مجتبی
★ (مهندسی مکانیک) دانشکده مهندسی مکانیک دانشگاه صنعتی آریامهر
ایرج پناه کامران
امین صالحی فرزام
باقری کامران
بنائی سعید
پوریوسفی محمد علی
تجدد حسینی محمدعلی
دموئی نسترن
ذوالفقاری فرهاد
شامحمدی میراب مجتبی
جمزاده فریدون
جباری محمد
رضاخانیها بهمن
★ ★سلیمان سیامک
★ ★(شاگرد اول در نخستین رشته انتخابی خود) ★ ★
سلطانی پور شهرام
صادقی‌پور جمشید
کاشانی احمدرضا
متقی جواد
میرفخرائی علی
وحدانی ثانوی بهروز
★(تاریخ) دانشکده ادبیات و علوم انسانی دانشگاه مشهد
رضائی مسعود
★(جغرافیا) دانشکده ادبیات‌و علوم انسانی دانشگاه مشهد
چکلسری مختار
خردمند لیلا
خردبین محمد
★(زبان ادبیات دانشکده‌ادبیات وعلوم انسانی دانشگاه مشهد
عاقلی احمد
قراگزلوئی داریوش
محمدی شاه‌رخ آبادی زهرا
★ زبان وادبیات) دانشکده ادبیات و علوم انسانی دانشگاه مشهد
توفیقی هایده
★(سال اول عمومی ★ دیپلمه ادبی) دانشکده الهیات و معارف اسلامی دانشگاه مشهد
★★ مددی‌الموسوی مهدی ★ «شاگرد اول‌دراولین رشته‌انتخابی خود»
★سال اول عمومی ★ دیپلمه) دانشکده الهیات‌و معارف اسلامی دانشگاه مشهد
آدرآبادگان رضا
امیدوار سعید
قاسمی عباس
چهاربخشی مطلق سیمیندخت
★(پزشکی ★ دندانپزشکی ★ علوم★ علوم داروئی ★تغذیه★ ★دیپلمه طبیعی) مرکز تعلیمات دانشگاه مشهد
ابطحی مسعودرضا
پرویزی سیمین‌دخت
دیانت علی
رستگار مریم
زرشناس زرین
مومنی فراهانی علی
★ (راموساختمان)دانشکده مهندسی دانشگاه پهلوی
جلیلوند بهروز
سیاح سینا مهران
شریفانی محمد شفیع
کارآموز محمد
محب ارنگه فرهاد
★ (شیمی)دانشکده‌مهندسی دانشگاه پهلوی
بقائی یزدی نادر
دولت‌آبادی علی
نزهتی کامبیز
★ (مکانیک)دانشکده‌مهندسی دانشگاه پهلوی
توحیدی علی‌اصغر
فهیمی محمدرضا
کمال مجید
مزارعی رضا
★ (تاریخ) دانشکده ادبیات و علوم دانشگاه تبریز
زرگری هوشنگ
★ (جغرافیای اقتصادی) دانشکده ادبیات و علوم دانشگاه تبریز
★★ اموزگار ماهوش
★ «شاگرد دوم در اولین رشته انتخابی خود»
کچبی سید محمدرضا
★ (جغرافیای طبیعی) دانشکده ادبیات وعلوم دانشگاه تبریز
مرتضوی سید جواد
★ (زبان و ادبیات فرانسه) دانشکده ادبیات و علوم انسانی دانشگاه تبریز
داسچی حمید
★ (علوم اجتماعی) دانشکده ادبیات و علوم انسانی دانشگاه تبریز
باکاریان محمود
★ (فلسفه) دانشکده ادبیات و علوم انسانی دانشگاه تبریز
سید نیکخواه محمد اسماعیل
عمید دادمهر
★ (پزشکی)دانشکده‌پزشکی دانشگاه تبریز
امین‌پور محمدرضا
خواجه محمدی حسن
★ (ریاضی) دانشکده علوم دانشگاه تبریز
سلطانی اصلان
نجم‌ابادی کیومرث
هاشمی احمدعلی
★ (زمین شناسی) دانشکده علوم دانشگاه تبریز
جهانگیر پرویز
حاجی صفرعلی معمار
شاخساری محمد
صالحی‌شهر بابکی محمدرضا
مهدیان حمید

★ (شیمی) دانشکده علوم دانشگاه تبریز
پوستچی مهدی
حسینی علیرضا
سلیمی مهران
★ (علوم داروئی) دانشکده علوم دانشگاه تبریز
آذربخش احمد
جواهری محمد
موسوی مهدی
★ (مهندسی برق) دانشکده فنی دانشگاه تبریز
دولائی پرویز
شکری کجوری شکرالله
صدقی علیرضا
عباسخانی دوانلو عبدالحمید
فرهنگی حسن
کرامت مالاتپه اصغر
★ (مهندسی تولید وصنعت) دانشکده فنی دانشگاه تبریز
پیله‌ور پرویز
رفتاری عباس
عزمی فتح‌الله
★ (مهندسی‌راه وساختمان) دانشکده فنی دانشگاه تبریز
اصغری حسین
نصیرآبادی اصغر
سعید پورآذر سعید
یاری پرویز
درویش کجوری عباس
★ (مهندسی‌مکانیک)دانشکده فنی دانشگاه تبریز
اشجعی مهدی
مسکوب قاسم
همت‌مند محمود
★ (کشاورزی) دانشکده کشاورزی دانشگاه تبریز
مجد محمدعلی
★ (سال‌اول‌عمومی)دانشکده ادبیات و علوم انسانی دانشگاه تهران
ابراهیم زاد ابراهیم
ارمغان هادی
تربتیان مینو
چهاربخشی‌مطلق‌سیمین‌دخت
سندسی مهین
صابری محمدرضا
صدر سعید
لک‌پور سیمین
میرزائی مقصودعلی
ملک عباسی منصور
ملکی ضامن جانی مصطفی
مجد زرین‌قلم‌عراقی صدیقه
دخانی شبستری فرخنده
راحی مهرشید
صاحبدیوانی شیرین
★ (اقتصاد)دانشکده‌اقتصاد دانشگاه تهران
آشتیانی اصل فریبرز
اکبری راد ماشاالله
بنکداریان سعید
باستانی مهربان
جوادی تبریزی سورنا
حیدری محمدعلی
داعی‌الاسلامی سید حسین
داود شیرزاد
رجب زاده آفاق غلامرضا
سعادت سید علی‌اکبر
صادقی نژاد پروین
عظیمی سید مسعود
قدسی‌نیا سیمین
کریمی حسن
کفائی سید محمدعلی
مسعودی ابراهیم
منوچهری علی
★★ نهاوندیان محمدآقا
★ «شاگرد اول در اولین رشته انتخابی خود»
یحیوی سید محمدعلی
فاضل سرجوئی ماندانا
★ (فیزیوترابی) دانشکده اقتصاد دانشگاه تهران
سندسی مهین

اسامی شاگردان‌اول کنکور سراسری سال تحصیلی ۵۱ـ۵۲ کلاسهای کنکور ودبیرستان دکتر هشترودی

آشوری فرامرز «دامپزشکی دانشکده دامپزشکی دانشگاه پهلوی»
نقیبی صابر ساسان «دندانپزشکی ـ دانشکده دندانپزشکی دانشگاه ملی ایران»
ترابی دستگردوئی رضا «دندانپزشکی‌ـ‌دانشکده دندانپزشکی دانشگاه پهلوی»
نهاوندیان محمدآقا «اقتصاد ـ دانشکده اقتصاد دانشگاه تهران»
لعلی فرح‌الگا «پزشکی ـ دانشکده پزشکی دانشگاه تهران»
قرائی حسین «قضائی دانشکده حقوق دانشگاه تهران»
صالحی مهرناز « داروسازی ـ دانشکده داروـ سازی ، دانشگاه تهران»
عالم‌رجبی فیروز‌آبادی محمدرضا « مهندسی‌معدن دانشکده فنی دانشگاه تهران»
سلیمان سیامک «مهندسی مکانیک ـ دانشکده مهندسی مکانیک دانشگاه صنعتی آریامهر»
مددی الموسوی مهدی «سال اول عمومی ،دیپلمه ادبی،دانشکده الهیات ومعارف اسلامی دانشگاه‌مشهد»
لایقی محمدرضا «ریاضی ـ دانشکده‌علوم‌دانشگاه ملی ایران»
یزدانی محمد حسین « مهندسی ماشینهای‌حرارتی هنرسرای عالی نارمك»

شاه‌ابادی نسترن
★ (علوم سیاسی) دانشکده حقوق دانشگاه تهران
جم پروین‌دخت
مقیمی محمود
مینوسپهر منصور
★ (مهندسی‌سازه) دانشکده مهندسی سازه دانشگاه صنعتی آریامهر
بهبهانی مسعود
صفائی پرویز
صباغ محمدتقی
موسوی حجازی سید عباس
مسعودی بهزاد
محدث سید محمد
مشکانیان ژرژ
نریمان محسن
هوشمند بهنام
شریفی حمید
★ (مهندسی شیمی) دانشکده مهندسی شیمی دانشگاه آریامهر
الهی ابوالقاسم
پیروز خواه سهیلا
توکلی علیرضا
حجازی هاشمی
حضرتی وحید
خوشبختیان سعید
داودی جعفر
رافتی جوانبخت غلامحسین
شمس‌الدین لوی هوشنگ
شادپور شهژه
شاهرخی محمد
کاظمی حسین
کوشش احسان
مرشد زاده تهرانی علی
ندافی مزین اصلی فلورا
یزدانی فرامرز
★ ریاضی) دانشکده ریاضی دانشگاه صنعتی آریامهر
پاشائی دریانی رزاق
توسلی ابوالفضل
خواجه پیری محمدعلی
درویشی عباس
مهندسی صنایع دانشگاه آریامهر
★ ★قریب امید★«شاگرد دوم‌در اولین رشته انتخابی خود»
سالاری ولی‌الله
(مهندسی صنایع) دانشکده
توتونچی همدانی هریمن
رجائی محمد
رفیعی فیروز
شعلمور محمدعلی
شادمان ولوی سید احمد
شهنواز مریم
صمدی محمدرضا
لطیفی محمود
معماریان علی‌محمد
مویدی‌راد نادر
عباضی مظفر
نوذری اردوان
یداللهی سید محمود
★(فیزیک) دانشکده فیزیک دانشگاه صنعتی آریامهر
آربائی محمدرضا
ادهمی سیروس
باستانی کیخسرو
فرهومند جعفر
★ (شیمی) دانشکده شیمی دانشگاه صنعتی آریامهر
اورنقی مسعود
اعلم‌الهدا علی‌اصغر
پاک‌طریق مسعود
چهری محمدحسن
رمضانی سعید
صارم فرزین
طلوعیان خسرو
مرتضائی زنجانی غلامرضا
لشکری ایروانی بهمن
★(مهندسی متالوژی) دانشکده مهندسی متالوژی‌دانشگاه صنعتی آریامهر
ابتهاج کامبیز
افشین فواد
تهرانی وفا
توکلی حسین
چهره‌ساز تهرانی حسینعلی
دهقان خلیل
زادمهر مسعود
زرعیان عبدالعلی
سعادت صانعی محمد کاظم
صفاری کرمانی علی‌اکبر
طبیب‌زاده بهرام
طباطبائی مقدم مصطفی
قیوضی شجاعی سید حسن
میرزمانی سید محمد تقی
مفیدی شیرازی مهرداد
وفامهر سیفعلی
★ (مهندسی‌نساجی) دانشکده صنعتی ★ پلی‌تکنیک‌تهران ★
صنعتی محمود
طلائی احمد
مولوی‌عربشاهی حسن
★ (کشاورزی) دنشکده کشاورزی و دامپروری‌رضائیه
جهاندیده‌دیزج نادر
خوشنویسان حسام‌الدین
★ (دامپروری) دانشکده کشاورزی و دامپروری رضائیه
تقی‌پورفرشی علیرضا
صمدیان علی
★ (بازرگانی) ★دیپلمه ریاضی‌
★ مدرسه‌عالی‌بازرگانی تهران
احسانی سیدمحمدرضا
آذربایجانی ورنوسفلدرانی پرویز
الماسی بابگن
بلقیسی پرویز
پرتوی ایرج
پیشگر علی
تجلی‌زاده فریدون

حاجی‌علی‌احمد مرضیه
خازنی بهرام
خوئی‌فرد مریم
دیوانی جمشید
رحمانی بهزاد
رئوفیان نسترین
شفیعی مسعود
صهبا بهرام
طاهری مسعود
★ (بازرگانی) ★ دیپلمه‌ریاضی ★ مدرسه عالی بازرگانی تهران
کاظمی‌طالقانی فرهاد
میرفخرجائی سیدغلامرضا
مفیدی سیدمحمد
نعلبندعباسی داود
نوبری محمدرضا
هندی‌زاده موریس
یثربی مهدی
★ (بازرگانی) ★ دیپلمه طبیعی★ مدرسه‌عالی بازرگانی تهران
اشتریان حمید
رضوی سیدمحمود
سوادگری محسن
فرهودی فضلی محمود
گلشنی محمدعلی
محطلی خسرو
مایونی‌نژاد معصومه
★ (آمار)موسسه آموزش‌عالی آمار تهران
حسین‌زاده اسحق
رنجبر علی‌اصغر
کشوردوست زهره
نورائی سیاوش
★ (مهندسی الکترونیک) هنرسرایعالی نارمك «دانشکده علم و صنعت»
جبروتی علی‌محمد
دارائی مجید
سیلری مرتضی
محبی محمود
نیلی زهره
یزدی‌زاده علی
★ (مهندسی الکتروتکنیك) هنرسرایعالی نارمك«دانشکده‌علم و صنعت»
حائری احمد
حق‌شناس حسین
کازرانی فرامرز
★ (مهندسی تولید) هنرسرای عالی نارمك «دانشکده علم و صنعت»
تخت‌شاهی جمال
توکلی همایون
خوشنویس‌زاده حمید
طاهائی سیدعلی‌اکبر
عرافی‌رهنی کامبیز
محمدی‌قنات‌غلستانی مهدی
صیانلو سعید
عظیما علیرضا
★ (مهندسی تاسیسات‌حرارتی) هنرسرایعالی نارمك «دانشکده علم و صنعت»
روانی بهرام
وکیلی محمود
★ (مهندسی راه وساختمان) هنرسرایعالی نارمك «دانشکده علمو صنعت»
فرزام فرهاد
کوچکزاده محمدرضا
کلاهی احمد
گل‌محمدخمسه پرویز
لاله‌زاری‌خواه بهزاد
موذنی فرهاد
★ (مهندسی ذوب فلزات و متالوژی) هنرسرایعالی نارمك «دانشکده علم و صنعت»
شفقتیان محمدتقی
قناتی علیرضا
همدانی‌نیا نوذر
اردبیلی مهرداد
امینیان مسعود
★ (مهندسی طراحی‌و گرافیك صنعتی) هنرسرایعالی نارمك «دانشکده علم و صنعت»
پدرامی‌ملایری فریبرز
خاتمی حمید
★ (مهندسی‌طراحی‌وقالبسازی) هنرسرایعالی نارمك «دانشکده علم و صنعت»
ترغیبی شهریار
سیدفتحی عبدالرضا
قیاسوندحاجی‌آبادی بهروز
ناصری سیدمحمود
★ (مهندسی‌معماری وتزئینات) هنرسرایعالی «دانشکده علم و صنعت»
آزموده شراره
سهیل سیار فرهاد
شربت‌اوغلی فاطمه
شاملوتهرانی مصطفی
محسنی سیدحسین
هوشیدر یاسمن
یگانه همایون
★ (مهندسی مکانیك ماشینها) هنرسرایعالی نارمك«دانشکده‌علم و صنعت»
افشار جلال
سالاری احمد
مهاجر حسین
★ (مهندسی ماشینهای‌حرارتی) هنرسرایعالی «دانشکده علم و صنعت»
پیمانی مجید
پورسیف سعید
سبحانی غلامعلی
فرهادی سیدمحمد

مرتضوی علوی‌صادق
★ ★ یزدانی محمد حسین «شاگرداول‌دراولین‌رشته‌انتخابی خود»
★ (تاریخ) دانشکده ادبیات و علوم انسانی دانشگاه‌اصفهان
موسوی سید حسین
★ (جغرافی)دانشکده‌ادبیات و علوم انسانی دانشگاه‌اصفهان
طباطبائی مصطفی
عسگری حسین
کشاورز محمدیان محمدعلی
★ (زبان و ادبیات ارمنی) دانشکده ادبیات و علوم انسانی دانشگاه اصفهان
روزبه بهروز
★ (زبان و ادبیات فارسی) دانشکده ادبیات و علوم انسانی دانشگاه اصفهان
افشاری پرویز
★ (زبان و ادبیات فرانسه) دانشکده ادبیات و علوم انسانی دانشگاه اصفهان
میزانی حمیدرضا
★ (پزشکی)دانشکده‌پزشکی اصفهان
شریفی حمید
عابدی انارکی شهین
عابدی محمدرضا
قاسمی عباس
★ (علوم آزمایشگاهی) دانشکده پزشکی اصفهان
میرزائی دمابی
یاشاری کلیمی نصیر
★ (ریاضی) دانشکده علوم دانشگاه اصفهان
هرندی محمد
★ (زمین‌شناسی) دانشکده علوم دانشگاه اصفهان
صفائی یزدی محمود
فتاحی سید محمد
★ (زیست شناسی)دانشکده علوم دانشگاه اصفهان
★★ اساسی محمدعلی
★★ ربیعی ساوجی مهناز
● «شاگرد سوم در اولین‌رشته انتخابی خود»
★ (فیزیک) دانشکده علوم دانشگاه اصفهان
بیانی علی
★ (روانشناسی) دانشکده علوم تربیتی دانشگاه‌اصفهان
منوچهریان زهره
★ (ریاضی) دانشکده علوم تربیتی دانشگاه اصفهان
پوربیک سعید
مزجی محمدرضا
★ (علوم تربیتی) دانشکده علوم تربیتی دانشگاه اصفهان
صالحی شهیدی محمد
ناصری محمدرضا
★ (تاریخ) دانشکده ادبیات و علوم دانشگاه پهلوی
الهامی منش کامران
طلائی حمید
★ (ریاضی وآمار)دانشکده ادبیات و علوم دانشگاه پهلوی
عطابخش همایون
★ (زمین شناسی) دانشکده ادبیات و علوم دانشگاه پهلوی
دباغ علی‌اصغر
★ (زیست‌شناسی) دانشکده ادبیات و علوم دانشگاه پهلوی
تقی پور فرشی ثریا
★★ سهرابی گندلچی مینو
★ «شاگرد دوم در اولین رشته انتخابی خود»
★ (عمران ملی) دانشکده ادبیات و علوم دانشگاه پهلوی
★★ اصطهباناتی‌ابوالحسن
★ «شاگرد دوم در اولین‌رشته انتخابی خود»
محمدی محمدرضا
مختار معصومی سید محمود
مظاهریون مهدی
★ (فیزیک) دانشکده‌ادبیات و علوم دانشگاه پهلوی
باقری اردشیر
نجفی ایرج
★ (پزشکی)دانشکده‌پزشکی دانشگاه پهلوی
اسمی خانی هرسل
بیکی اردکانی غلامحسن
تدین تبریزی پرویز
زند صالح

سپهسالاری مرتضی
شیرانی جمشید
ناصری محسن
★ (تکنولوژی پزشکی) دانشکده پزشکی دانشگاه پهلوی
زمانپور مهرداد
★ (دامپزشکی) دانشکده دامپزشکی دانشگاه پهلوی
★★ آشوری‌فرامرز«شاگرد اول‌دراولین رشته انتخابی‌خود»
★ (دندانپزشکی) دانشکده دندانپزشکی دانشگاه پهلوی
★★ ترابی‌دستگردوئی‌رضا
★ «شاگرد اول در اولین رشته انتخابی خود»
★ (آبیاری) دانشکده کشاورزی دانشگاه پهلوی
سجادی سید حسین
گلزاری هوتن
★ (اگرونومی) دانشکده کشاورزی دانشگاه پهلوی
★★ باستانی محمد مهدی
★ «شاگرد دوم در اولین رشته انتخابی خود»
صارمی فریبرز
★ (حفاظت‌گیاهان)دانشکده کشاورزی دانشگاه پهلوی
احمدی کاشانی کامبیز
ایزدی فرد جمشید
خواجه نوری فرهاد
★ (خاکشناسی) دانشکده کشاورزی دانشگاه پهلوی
پورنصر محمدعلی
★ (دامپروری) دانشکده کشاورزی دانشگاه پهلوی
طاهری محمود
★ (صنایع غذائی) دانشکده کشاورزی دانشگاه پهلوی
عنیفی مینا
★ (ماشین آلات) دانشکده کشاورزی دانشگاه پهلوی
محمدی حسینعلی
★ (برق‌والکترونیک)دانشکده مهندسی دانشگاه پهلوی
تاشک جمشید
عادل سید شجاع‌الدین
قیصری فرهنگ
★ (قضائی) دانشکده‌حقوق دانشگاه تهران
امشه صوفیا
بحرالعلوم سید احمد
اولیائی سید محمدعلی
تقی خانی فرشاد
جزایری مینا
زنوزی الهه
سیدی سید مرتضی
فاطمی فرزانه
★★ قرائی حسین
★ «شاگرد اول در اولین رشته انتخابی خود»
میرهن بهروز
شهباز الموتی ارسلان
★ (داروسازی) دانشکده داروسازی دانشگاه تهران
★★ صالحی مهرناز
★ «شاگرد اول در اولین رشته انتخابی خود»
★ (دامپزشکی) دانشکده دامپزشکی دانشگاه تهران
احمدی سید مهدی
اقتصاد احمد
جباری مرادعلی
حبیبی خسرو
★ (دندانپزشکی) دانشکده دندانپزشکی دانشگاه تهران
جامعی زهرا
حاجی علی‌خانی زهرا
شریفی نیستانک محمدناصر
صحرائی وفاالله
محمد پور دهگردی گیتی
★ (ریاضی) دانشکده علوم دانشگاه تهران
آزموده کاوه
★ (زیست‌شناسی) دانشکده علوم دانشگاه تهران
احمدپناه سید محمد
بهنام آذر
حصاری حمیدرضا
رجب بیکی مرضیه
هاشمی افجه‌کند سید رضا
طبائی سید همایون
★ (پزشکی)دانشکده‌پزشکی دانشگاه تهران
الهی عزت‌الله
برادران انارکی فاطمه
★★ باوریان بهروز
★ «شاگرد دوم در اولین رشته انتخابی خود»
سپهری سهی
حجازی سید جمال‌الدین
دانشور پور سعید «شاگرد سوم اولین رشته انتخابی‌خود»

بقیه درصفحه ۱۹

اسامی شاگردان‌دوم کنکور سراسری سال تحصیلی ۵۱ـ۵۲ کلاسهای کنکور ودبیرستان دکتر هشترودی

سهرابی گندلچی‌مینو «زیست شناسی‌ـ‌دانشکده ادبیات وعلوم دانشگاه پهلوی»
اصطهباناتی ابوالحسن « عمران ملی ـ دانشکده ادبیات وعلوم دانشگاه پهلوی »
باستانی محمد مهدی « اگرونومی ـ دانشکده کشاورزی دانشگاه‌پهلوی»
آموزگار ماهوش « جغرافیای اقتصاد و انسانی‌ـ دانشکده ادبیات وعلوم دانشگاه تبریز»
باوریان بهروز « پزشکی ـ دانشکده پزشکی دانشگاه تهران»
قریب امید «ریاضی ـ دانشکده ریاضی‌دانشگاه صنعتی آریامهر»

بقیه‌اسامی قبول‌شدگان کنکور سراسری ومدارس عالی دبیرستان دکتر هشترودی

بقیه از صفحه ۱۹

رحیمی فیروزه
صدیق حسین
صالح انارکی منصورعلی
لعلی فرخ‌الگا «شاگرد اول رشته انتخابی خود»
لشکرلو کمال‌الدین
میرمیران سید علی‌اکبر
منصوری پروین
مهرآسا محمد
هاشمی سیدابوالقاسم محمد همایون
★ (زمین شناسی)دانشکده علوم دانشگاه تهران
حسینی علیرضا
★ (شیمی) دانشکده علوم دانشگاه تهران
جانی زیبا
حبیبیان علی‌محمد
شهلائی کروزانی خلیل
فرهنگ کرمان فاطمه
مهاجر مهیندخت
★ (فیزیک) دانشکده علوم دانشگاه تهران
بحرینی مسعود
انسانی سعید شهره
جهانسوزی فروردین
سیار حسن
صالحی فرخ
مهدوی هزاوه محسن
مغیثی مصطفی
مومنی مهرداد
نوروزی اکبر
قاسمی عباس
★ (حسابداری) دانشکده علوم اداری و مدیریت بازرگانی دانشگاه تهران
نصراللهی محمدحسن
★ (علوم اداری) دانشکده علوم اداری و مدیریت بازرگانی دانشگاه تهران
ایرانزاد سرور
صداقت نسرین
نبئی حسین
★ (بازرگانی) دانشکده‌علوم اداری‌ومدیریت‌بازرگانی‌دانشگاه تهران
جعفریان جمشید
روناسی علی‌اکبر
★ (علوم تربیتی) دانشکده علوم تربیتی دانشگاه تهران
رستگار هایده
ملیجی ثریا خانم
مجتهدی بهروز
★ (مهندسی برق) دانشکده فنی دانشگاه تهران
بهادری حمیدرضا
جمزاده فریدون
جعفری سعید
حکیمی تبریزی حمیدرضا
رزاقی مهرداد
سلطانزاده عبدالرضا
شفیع زاده برمی محمود
علی احمد مهرداد
فرزانه‌سا سید حسین
فروزش سروش
کوشا بهرام
گلشوادی گلشواد
موجبی مقرر فریبرز
مدنی اصفهانی سید مهدی
* (پزشکی * دندانپزشکی * علوم * علوم داروئی *تغذیه ** دیپلمه ریاضی)مرکزتعلیمات‌دانشگاه مشهد
ابرار بهمن
باقری‌یزدی سیدعلی‌آقا
برادران‌امینی سعید
پورسلیمانیان فرحناز
جلیلی‌بهابادی حسین
حسینی سیداحمد
دزفولیان نزهت
زمانیان‌قوزدی احمد
سیفی محمدمهدی
صفائی محمدرضا
ظهوری محمدرضا
فولادی عبدالحمید
میری سیدمهدی
محسنی عباسعلی
مقصودی ویدا
* (تربیت‌دبیر رشته های ریاضی * فیزیک *شیمی* علوم طبیعی ** دیپلمه‌ریاضی)
مرکز تعلیمات دانشگاه مشهد
اخوان حسین
توکلی‌رودی هوشنگ
جوهری‌تیموری علیرضا
کریمی‌حسینی محمود
موثقی علیرضا
واحدی سیدحسین
منصوری محمدرضا
* (تاریخ) دانشکده ادبیات وعلوم انسانی دانشگاه ملی ایران
عابدی اعظم
* (جغرافیا) دانشکده ادبیات و علوم انسانی دانشگاه ملی ایران
سعیدیان ژاله
مهرمفخم صدیقه
*(جامعه شناسی) دانشکده‌ادبیات وعلوم انسانی دانشگاه ملی ایران
اسکندرانی فرناز
افرازه سرور
صالحی حسن
* (روانشناسی) دانشکده ادبیات وعلوم انسانی دانشگاه ملی ایران
آژیر مهوش
بشریان باهره
پرتیالی هرصل
حلیمی شهناز
فتاحی‌قدس اعظم
* (زبان‌وادبیات‌انگلیسی)دانشکده ادبیات‌و علوم انسانی دانشگاه‌ملی ایران
آزادگان شهلا
اناری ملیحه
* (زبان‌وادبیات فرانسه)دانشکده ادبیات وعلوم انسانی دانشگاه ملی ایران
پزشکیان پری
دریان‌میگانوش ویکتوریا
* (فلسفه) دانشکده ادبیات‌وعلوم انسانی دانشگاه ملی ایران
یکمبزدان‌دوست فریده
* (پزشکی) دانشکده پزشکی دانشگاه ملی ایران
آشتیانی‌اصل کامبیز
زریان حمید
شاهپور مسعود
فتاحی خلیل
نورخمامی فرزین
* (پرستاری) دانشکده پزشکی دانشگاه ملی‌ایران
اسدیان نجمیه
استپانیان آنت‌آناهید
* (حقوق)دانشکده حقوق‌دانشگاه ملی ایران
ابوالسباع میترا
ارزانی حسن
خدادادی‌اهری ملیحه
فتحی‌زینی جهانگیر
فیروز ژیلا
محمدی‌خوئی حسین
* (دندانپزشکی) دانشکده دندانپزشکی دانشگاه ملی‌ایران
آقازاده محمدرضا
امینی‌نظری علیرضا
بخارائی‌کاشی محسن
بیران فرزانه
خدامی حسین
رهشناس نینا
عباسی محسن
فیروزی‌فام فرامرز
محمدی حسین
** نقیبی‌صابرساسان **« شاگرد اول دراولین‌رشته انتخابی خود
* (ریاضی)دانشکده علوم دانشگاه ملی‌ایران
انصاری فرنانس
خواجوی سینا
سلیمانی محسن
** لایقی محمدرضا «شاگرد اول دراولین رشته انتخابی خود»
* (زیست شناسی) دانشکده علوم دانشگاه ملی‌ایران
جعفری غلامحسین
حامد شهره
عصاره مهرداد
عزیزی بهرام
مولائی‌بیگزاده‌محله فریدون
وزیری مرتضی
* (شیمی) دانشکده علوم دانشگاه ملی ایران
اعتمادی رضیه
خانی عباس
دبیری ماهرخ
رفعتی عبدالرضا
روانگرد شهین
سیاوشی‌خیابانی فرهاد
صمیمی نسرین
صدیق شعله
صلواتیان فروزان
نراقی فریدون
* (فیزیک)دانشکده علوم دانشگاه ملی ایران
احمدی کامران
امیدی مهناز
رضاقلی‌بیگی ناصر
صمیمی افشین
صمدانیان محسن
مواجی داریا
نیلی زهره
کاشانی‌ثابت فرنگیس
* (اقتصاد) دانشکده اقتصاد و علوم سیاسی دانشگاه ملی‌ایران
بایرام زاده فتوت مسعود
بابگان تیرداد
حکیمی یوسف
خیراندیش مهرداد
سعیدی شهره
شکیر فرامرز
فروزانی نادر
کاظمی پیروز
کرم‌نژادبرواتی سلیمان
کاشفی شهلا
محمدجعفری مهدی
ممدوحی علی
منصف مینا
نوروزی فریبرز
صفاکرمانشاهی مینا
* (علوم سیاسی) دانشکده علوم اقتصادی و سیاسی دانشگاه ملی ایران
باقری محمود
عصاره حمید
کاظمینی مهوش
مظفری شهلا
* (معماری) دانشکده معماری دانشگاه ملی ایران
اسحاقیان احسان‌اله
بهزادی شهرام
بنان محمودکاوه
خطیبی گلمرمینا
سلیمی جواد
زیرک بابک
شریفی فرزین
طیاب یاسمین
کورس فرشته
کشوادی احمدعلی
مساچی بهروز
مسعودی محمدحسین
محمودی محمد
** مجتهدی‌علی*(شاگرد پنجم اولین رشته انتخابی‌خود)**
** نصرتی فریبرز
نیکزاد فرخنده
هروی محسن
* (تاریخ) دانشسرایعالی تهران
پروینی منصوره
فخریان عبدالعلی
کیان مهرعلی
* (جغرافیا) * دیپلمه ادبی * دانشسرایعالی تهران
علافی اکبر
* (جغرافیا) * دیپلمه طبیعی * دانشسرایعالی تهران
ریاحی مشهدی حسین
* (زبان وادبیات انگلیسی) دانشسرایعالی تهران
سعادت صدیقه
گل‌برهمدانی الهه
* (ریاضی) دانشسرایعالی تهران
افشاری محمد
خوشدل‌نیکخو مسعود
سالاری علیرضا
فقیه‌حبیبی هادی
فلاحتیان مهدی
گرگانی شهاب‌الدین
نجم‌آبادی کیهان
نانسی اسحق
* (زیست شناسی) دانشسرایعالی تهران
پزشکی نجم‌السادات
* (شیمی) دانشسرایعالی تهران
صابری محمدعلی
*(فیزیک) دانشسرایعالی تهران
پشمی فرامرز
ضیائی ابوالفضل
کسائی میرعلی
مرتضائی‌فرد محسن
منصورژبیگی حسین
وحیدی سیدمحمود
* (مهندسی برق)دانشکده صنعتی * پلی‌تکنیک تهران*
فرزانه منصور
محسنی‌مقدم فریدون
میرزاحسین جواد
وکیلی مرتضی
* (مهندسی راه و ساختمان) دانشکده‌صنعتی *پلی‌تکنیک‌تهران*
احمدی علی
حجتی‌امامی نادر
عامری اسعد
فطوره‌چی‌میاندواب سیروس
محمدی بابک
* (مهندسی‌شیمی)دانشکده‌صنعتی * پلی‌تکنیک تهران*
آذری سعید
بابائی‌پیروز مهرداد
بهنام بهمن
رفتاری حسن
نصیری منوچهر
* (مهندسی مکانیک) دانشکده صنعتی *پلی‌تکنیک‌تهران*
شاکری محمدعلی
فاطمی‌نصب سیدمحمدرضا
فلاحی محمدسعید
متولی سعید
نکومرام سعید
یوسفی احمدعلی
اسامی قبولشدگان در کنکور ورودی
«هنرهای زیبای دانشگاه تهران»
از دبیرستان دکتر هشترودیان
★ هنرهای نمایشی
سدیفی محمد مهدی
صالحی طالقانی محمد
★ هنرهای تجسمی
خطیبی دماوندی گلمرمینا
زرین‌قلم فریدون
طیحاب یاسمین
اسامی قبولشدگان در کنکور ورودی مدرسه عالی بیمه
از دبیرستان دکتر هشترودی
بختیار ساوجبلاغی مسعود
روحانی حسین
امیریان بابگن
میرزائی احمد
نسیم ژاله
علمدار منصور
اسامی قبولشدگان در کنکور ورودی
ورودی شبانه
★ «اقتصاد»
حجازی هاشمی پریوش
شربت‌اوغلی فاطمه
یزدان‌پناه‌اسکی آذرمیدخت
پورسلطانی یوسف
رشدی خزاقی مهدی
علی‌نیا حسین
★ «ریاضی»
الکسوپولوس ژان
★ «زبان فرانسه»
شمس‌آور حسین
مهدوی غروی محسن
فرهنگی بهمن
★ «زبان آلمانی»
نژاد هاشمی ضیاءالدین
احمدی فریدون
★ «زمین‌شناسی»
بهرامن محمدرضا
مهدیان حمید
معصومی ناصر
★ «زیست‌شناسی»
سندسی پروین
روانکرد شهین
★ «شیمی»
علیمی مریم (گلناز)
طاهری محمدعلی
مهاجر مهیندخت
★ «علوم اجتماعی»
امیدوار حسین
صابری محمدعلی
★ «علوم اداری»
یزدانی ایرج
منوچهریان زهره
★ «قضائی»
جهانی محمدعلی
حکیمی لنگرودی حسن
عصاره کتایون
محمدی‌خوئی حسین
مایونی‌نژاد معصومه
محمدپور غلامحسین
★ «مدیریت بازرگانی»
موسوی چاشمی سیدحسین
رازی همدانی عبدالرزاق
برزگری خانقاه کاظم
نوروزخانی‌استرآبادی‌غلامحسین
الهی ناهید
پورحسینی فتحیه
کنکور شبانه
نیکنام عزیز (۰۳)
بیگلری اردشیر (۱۴)
عزیزالله حبیبی (۰۲)
فرشته سپهر (۰۷)
تیموری لطف‌الله (۱۲)
مهدیان حمید (۰۸)
رادپور حسن (۰۷)
رادفر محمدرضا (۰۶)
زاهدی محمدحسین (۰۵)
محمدی مسنن حسن (۰۵)
زیدآبادی نژاد (۰۹)
میرهادی همایون (۱۵)
مهربانی ایرانی علی (۱۵)
آدمی منصور (۰۵)
بهبود داریوش (۰۶)
قریشی ضیاءالدین (۰۴)
هوشیار سیدابراهیم ۰۷)
بهبودی داریوش (۰۶)
نوروزی مالک (۰۵)
روحی مسعود (۱۴)
بقاء ناصر (۰۷)
رضوانی علی‌اکبر (۰۳)
شیخ‌الاسلامی عسگر (۱۴)
مدرسه عالی حسابداری وعلوم مالی شرکت‌ملی نفت‌ایران (کلاس های شبانه)
عرب زاده هما
برزگر مهرابی آلفریت ★
موسوی خلخالی سید عباس
یوسفی علی
صالحی صدقیانی فرهاد ★
خلج محسن
ناهید علی★
کاظمیان ابوالقاسم
ناصری مسعود
ضیائی هما ★
شمسائی جمشید
سرکیسیان راضی
صابری صفائی سعید
جلال‌زاده آذر سیدعلی‌اصغر
نصیری مدیسه منوچهر
فتحی علی‌اکبر
آزرمی‌پور پرویز
مدرسه عالی‌اموراداری وبازرگانی کرمان (کلاسهای شبانه)
خواجه امیری علی
صالحی صدقیانی فرهاد★
بهنام تقی‌پور حمید★
نثری محمدرضا
صالحی صدقیانی محسن★
حاجی حکیمی حسین
اشتری عبداله
صفری آستارائی بهرام
شریفی علیرضا
سیدعلاقه‌بند سیدعلی آقا★
قناعی میاندوآب علاءالدین
سجادیان سید محمدعلی
بنی‌هاشم سعید
طبیبیان سید عبدالامیر
دشتی‌پور غلامرضا ★
هوشمند محمد
نصیری محمدجواد
مدرسه عالی بازرگانی رشت (کلاسهای شبانه)
جدیدی علی‌اشرفی مسعود
زندیه شهرزاد
میرزائی مجید
شهپرست فرهاد
تنکابنی سید محمد رضا
بهنام تقی‌پور حمید
قبادی بهمن ★
میرزادی مجید
نجاری محمد
هوشمند محمد
حاجی سید جوادی سید سلیمان
صالحی صدقیانی محسن
دشتی‌پور غلامرضا
انوری جمشید
سید علاقه‌بند سید علی آقا
محمدی محمدرضا
شایگان شهیار
صمدیان ابوالفضل
مدرسه عالی ترجمه(کلاس های شبانه)
ضیائی هما ★
پورحسینی فتحیه
اخوان فراهانی مهراندخت
افشاری حمیدرضا
امیرکمالی سهیلا
سرپرست مینو
رفیع‌زاده اردبیلی احمدرضا
پرورش پریزاد
طباطبائی ارانی علی
طباطبائی سید حمید
حسینیان زهرا
حسینی چالشتری جمشید★
ساعدی عراقی سیامک ★
گوگانی نیلوفر
تکین مهناز
یوسف‌زاده ژیلا
رحمانزاده کبیر زرین‌تاج
میرآرمندهی آذرمی‌دخت★
قاسمی عباس
سپهر فرشته
رخشنده نازنین
اخوان حسین
جلی ایرج★
عضدی فر محمدرضا★
عجمی‌محمد
ـ صادقی پرویز
حبیبیان بیالیک
ناوی فرشته ★
والانژاد سید مرتضی
مبارک مسعود
یگان محمدی‌دوجی حاجی محمد
پزشکی ششوان بیژن
امین‌زاده هایده
گرانی محمد
محیط مجید ★

اسامی شاگردان‌سوم کنکور سراسری سال تحصیلی ۵۱ـ۵۲ کلاسهای کنکور ودبیرستان دکتر هشترودی

ربیعی ساوجی مهناز «زیست شناسی ـ دانشکده علوم دانشگاه اصفهان»
دانشور پورسعید «پزشکی ـ دانشکده پزشکی دانشگاه تهران»
حیدری محمدعلی « مهندسی معدن دانشکده فنی دانشگاه تهران»

آموزشگاه فنی آزمایشگاهی وزارت بهداری
هجری محمد
قناعی‌میاندوآب‌علاءالدین ★
کرکوتی منصور
مدرسه عالی مرجان اراک
امیدی ابراهیم
اخوان محمدحسین
حسین‌زاده زرکار کاوه
سلج‌محمودی خلیل
سپاسی عباس
طبیبیان بیالیک
حسنی حسن ★
تیموری علیرضا
کرکوتی منصور ★
. آشوری فرزاد
مدرسه عالی امور قضائی و اداری قم
اسد فرشاد
گل دسته داود
هوشمند محمد ★
نصرالهی مسعود
اخوان محمدحسین ★
ثابت احمد
مدرسه عالی علوم تغذیه و شیمی مواد غذائی
شریفی ناصر
مدرسه عالی کشاورزی همدان (کلاسهای شبانه)
صالحی صدقیانی فرهاد ★
شیرزادگان مجید
تسلیمی عظیم
یعقوب‌زاده‌شبستری لیلی
حسنی حسن
آشوری فرزاد
حسنی‌نسب سیدجواد
هاشمی سیدرضا
بهنام‌تقی‌پور حمید
تیموری علیرضا
رجائی رضوی علیرضا
بنی‌هاشم سعید
. باغچه‌سرائی احمدرضا
ریاحی‌خوئی بهرام
اخوان محمدحسین
موسسه عالی حسابداری (کلاسهای شبانه)
ناوی فرشته
.فخرائی مریم
قاضی‌نوری صادق
.حسینی‌چالشتری جمشید
.حسینی‌انور علی
موسسه عالی حسابداری (کلاسهای شبانه)
خرمی‌دیزجی اصغر
.میرآرمندهی آذرمی‌دخت
.سرحدی شهلا
نجفیان حمیدرضا
.نیکو مینا
فرهادی کاظم
امامی‌تبریزی وحید
ولدان‌طهباز علی
طباطبائی‌یزدی سیدعلی
جهانی جمشید
عرب حسین
ارشادی محمدسعید
محیط مجید
اتفاق محمدرضا
عاقلی علی‌اصغر
.کمالی‌تفرشی همایون
ساسون ابراهیم
جلی ایرج
نوروزی فریبرز
. اتفاق عباسه
.میرباقری ناصر
تکین مهناز
خرازیان ناصر
هشترودی سیدعبدالوهاب
بهشتی‌پور سینا
افتخاری سروین
مسعودی فهیمه
فقیهی منصور
.توکلی اسدالله
فرزانفر سعید
حقجو نسرین
رضوی سهیل
شباهنك مسعود
رمضانلی میمنت
رضائی بیژن
قریشی ابوطالب
طبیبیان یوسف
فدوی‌حسینی‌پوده ناصر
اخوان خرازیان علی‌اکبر
نجفی سیدمحسن
موسسه عالی حسابداری (کلاسهای شبانه)
ضیائی هما
صاعدی‌عراقی سیامك
زرگر فیروزه
برزگر مهرابی آلفریت
خرائل کردستانی بهنام
سیاه‌کلاه حسین
کیوانی شایسته
هارونیان کورش
نوتاش ناصر
ولیجانیان گلوریا
یوسف زاده ژیلا
نصیری‌مدیسه منوچهر
آبنوس‌سورن
رادی پروانه
.موسوی‌ندوشنی سیدسعید
فریدیان محمدامین
ناهید علی
عرب‌زاده بحری زهره
هاشمیان فیروزه
کشمیری کمال‌الدین
فیروزآبادی حمید
احمدیان تهرانی منصوره
صفارایرانی فرید
بدل‌واردا برای‌نیوت
نسیم ژاله
نسیم ژاندارك
قهرمانی جهانشاه
قبادی بهمن
سره محمد
منوچهری نایینی پریوشی
امانی شایسته
زنگی محمود
زاهدی بهرام
طباطبائی سیدمحسن
صالحی صدقیانی فرهاد
سیدعلیزاده ابراهیم
شهپرست فرهاد
جلالی‌نژاد مسعود
نفر جمشید
شمسیان ابراهیم

صورت اسامی قبولشدگان وافراد ذخیره امتحان ورودی بخش علوم تربیتی مدرسه عالی پارس

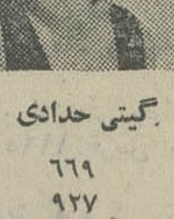
.گیتی حدادی

شماره‌ترتیب نام نام‌خانوادگی	شماره‌کارت
۱ـ گیتی حدادی	۷۵
۲ـ سکینه نسابه	۱۴۷
۳ـ مهنوش حسینی‌فر	۹۰۲
٤ـ شهلا دائمی رشیدی	۱۳۱۳
٥ـ فریده درخشانفر	۷۳۱
٦ـ مهناز نصیرالعلومی	۱۲٤۷
۷ـ منیژه محلوجی	۸٤٤
۸ـ الاهه عزیزی‌پور	٥۷۳
۹ـ پروین‌دخت کاظمی	٦۹۸
۱۰ـ رحیم ثقفی‌نیا	٤۷٦
۱۱ـ ماه‌منیر رحیم‌پورتهران	۱۲۷۳
۱۲ ـ منیژه زوارزاده	۲۳٦
۱۳ـ بتول نعمت‌صابری	۸۲۷
۱٤ـ بیژن دانشور	۱۱۷
۱٥ـ عباس صیائی	۸۹٥
۱٦ـ کامبیز نصیری	۱۹۳
۱۷ـ پروین‌دخت میربهاء	۳۹۰
۱۸ـ هایده فقیه	۱۱۱۰
۱۹ـ الویک خ ـ وارطانیان	۷٤
۲۰ـ نوراعظم‌السادات تقوی	۱۰۰۲
۲۱ـ سعید وجدانی	۱۰۰۱
۲۲ ـ پروین قاضی‌زاده تهرانی	۹۰٤
۲۳ـ بتول احمدی	۹٥
۲٤ـ بتول جباریان	۳۲۱
۲٥ـ تقی شایسته‌فر	۳۳۹
۲٦ـ غلام‌محمد رامیار	٦۷۳
۲۷ـ پروانه صداقت‌نیان	٦٤۹
۲۸ـ صدیقه علی‌سرشکی	۷۹۰
۲۹ـ جواد مددی	۱۲۰۹
۳۰ـ حبیب‌اله فیروزآذر	۸۷۱
۳۱ـ مهرانگیز نیک‌نیروئی	٥٥٦
۳۲ـ مهین‌دخت دبیران	۱۳۳۳
۳۳ـ محمد مهدی تیموری‌کرمانی	٥۸
۳٤ـ گیلدا توسلی	۱۲۲۹
۳٥ـ زهرا معین	۱۱۰٦
۳٦ـ فریال یغمائی	۱۰۰۸
۳۷ـ وارسته خزائلی	۱۰۱۱
۳۸ـ شهین معصومی	۱۰۲۰
۳۹ـ مهین حسنی	۲۷۰
٤۰ـ مریم فاضل‌جهرمی	۱۲۰۱
٤۱ـ فاطمه لاریجانی	٥٦۱
٤۲ـ فاطمه کاشانی	۲۷۱
٤۳ـ ژاندارک نسیم	٦۱۷
٤٤ـ محمدرحیم جمشیدی	۷۱۰
٤٥ـ فریبرز زمانپور	۷٦۹
٤٦ـ ضیاء الدین شریعت‌زاده‌حمیدی	۷۰۱
٤۷ـ سید بهاء الدین علوی‌اندرآجی	۱۳۹
٤۸ـ گیتی چاوشی	۱۲۲٦
٤۹ـ مینا هنری	۷٤۱
٥۰ـ فرحناز حاجی‌قاضی تهرانی	۱۳۱۲
٥۱ـ علی هاشمی علوی	۱۰٦۳
٥۲ـ پریچهر چایچی	۱۳۰۹
٥۳ـ زهرا ع وحدتی	۱۳۳۷
٥٤ـ علیرضا ثابت‌قدم مقدم	۹۰۷
٥٥ـ شهلا صامتی	۷۲۱
٥٦ـ سعیده نوربخش	۱۲٤۸
٥۷ـ کیاندخت صرافها	۱۱٤٤
٥۸ـ زهرا ابلغی داریان	۱۱۰۱
٥۹ـ پرویز فیلی	۲۹۹
٦۰ـ ویولت عدالتی	۸۰۸
٦۱ـ سیتا کارگر	۱۱۸٤
٦۲ـ بلت میرزاپور	٤۷۰
٦۳ـ دیانا یاشار	٤۰۷
٦٤ـ فرخ فتحیان دهکردی	٤۷۷
٦٥ـ رحیم اسماعیل‌خان کلانتر	۱۰۳۳
٦٦ـ کتایون علوی	۱۹۰
٦۷ـ ناهید رضازاده خامنه	۳
٦۸ـ محمد حسین جوانتاش	۸۳۰
٦۹ـ علیرضا آقائی	٥۹٤
۷۰ـ ناصر لوئی مقدم	۹۹٥
۷۱ـ وحیده رهنمون	۳۱۲
۷۲ـ مهدی طبرستانی عمرانی	٦٤۳
۷۳ـ حمید بهاری	۱۳٤۰
۷٤ـ سودابه یزدانی مقدم	۱٦۷
۷٥ـ مسعود صبحی	۹٦۷
۷٦ـ آصفه ریاحی‌زاده چالشتری	۲۰۳
۷۷ـ مهدا مکی	٤۱٤
۷۸ـ سهیلا زائرپور	۹۰۹
۷۹ـ نصرت بدیدار	٦٦۹
۸۰ـ ویگن سرکز	۹۲۷
۸۱ـ سهی جلال‌پور	۷۳۲
۸۲ـ ناهید شفائی	٥۲
۸۳ـ هما افسرزاده اصفهانی	۸۱۱
۸٤ـ مریم روحانی‌آرانی	۱۲٥۸
۸٥ـ محمدعلی ایجادی	۲۱٤
۸٦ـ اعظم جابری اقدم	۱۱۳٤
۸۷ـ محمدحسین‌سبط‌ایشخ	۱۰۹۰
۸۸ـ بدرالسادات حجتی	۷٦۲
۸۹ـ نورا ویکتوری	۸۲٤
۹۰ـ ترانه جوهریان	۱۰۳۰
۹۱ـ فریما نیک‌نژاد	۸۰۰
۹۲ـ فاطمه خانزاده نظری	٦۲٤
۹۳ ـ فرشته جهان‌آراء	٤۳٤
۹٤ـ علیرضا طالبی	۱۱۹۸
۹٥ـ اعظم حاج‌محمد کاشی	۱۰۷۱
۹٦ـ راضیه خلیلی	۷۹۸
۹۷ـ شهناز محمودی‌زاده	۳۹۱
۹۸ـ احمد حسین سلگی	۹۰۰
۹۹ـ منیژه جبشی گزوانی	۱۱۲٦
۱۰۰ـ طاهر زندی	۱۳۱
۱۰۱ـ فائزه نیاپور	۱۲۱۱
۱۰۲ـ سیدمصطفی میرزائی قمی	٤۷۸
۱۰۳ـ نوشین مهینی	۱۱۱۸
۱۰٤ـ کامران گیتی‌بان	٤۸۹
۱۰٥ـ خدیجه‌مهرو عین‌الیقین	۱۲۰٥
۱۰٦ـ ربابه دبیررحمانی	۲٦۲
۱۰۷ـ سیاوش شاکری	۱۲۱
۱۰۸ـ مهین‌دخت نبوی میبدی	٤۹
۱۰۹ـ سیمین نظریان	۱۱۰۹
۱۱۰ـ باهره اعلم	۷۳۳
۱۱۱ـ فضه کاظمی	۸۲۸
۱۱۲ـ محمدعلی شمشیری خشکه‌بیجاری	۱٦۳
۱۱۳ـ امان‌اله مسعودتهرانی	۳٤٦
۱۱٤ـ زهره غفوری	۱۰۱۹
۱۱٥ـ محمدحسین (شاهرخ) شقائی	۹۹۹
۱۱٦ـ نسرین قربانی	۹۸٤
۱۱۷ـ مژدیه انصاری	٤۳۸
۱۱۸ـ شهلا یروشالمی	۲۱۲
۱۱۹ـ مهرانگیز باربد	۹۱۳
۱۲۰ـ فاطمه صابر	٥٦٤

افراد ذخیره

۱۲۱ـ صغری بهمنی	۱۲٥٦
۱۲۲ـ هوشنگ رحیمیان	۱۰٤۸
۱۲۳ـ ژیلا پرندوش	۸٦۲
۱۲٤ـ محبوبه کتیرائی	٦٦۸
۱۲٥ـ منوچهر مصطفائی‌نژاد	۱۲۸٥
۱۲٦ـ عبدالمجید واثقی	۱۲۹۱
۱۲۷ـ کریم زهادی	۹٥۸
۱۲۸ـ گوهر آقا شریف	۱۰۷۲
۱۲۹ـ ژنیا آبرون	٥٦۳
۱۳۰ـ کورش کشوری	٦٤۳
۱۳۱ـ فریده شکوهی	۱۳۰۰
۱۳۲ـ مرتضی طریقت	۷٥٥
۱۳۳ـ اختر منصورآذر	۸۸۱
۱۳٤ـ پرویندخت سرجوئی	٤٥۸
۱۳٥ـ حسین پیرنیا نائینی	۱۰۷۰
۱۳٦ـ زهره ثقفی	۳٤۱
۱۳۷ـ سهیلا مسنن	۱۰٥
۱۳۸ـ شهلا کمالی عراقی	۲۲٦
۱۳۹ـ عصمت طغرلی‌پوربافتی	٦۲۹
۱٤۰ـ فروغ عبدی	۱۰۳۲
۱٤۱ـ فریبرز کمالی معانی	٤۲۹
۱٤۲ـ طاهره شهری	۸۰۱
۱٤۳ـ مهوش میرفخرائی	٦۳٥
۱٤٤ـ علی‌اکبر بجان‌پور	۱۲۰۰
۱٤٥ـ سید محمد بهشتی	٦٦٤
۱٤٦ـ گلچهره سجادیه	٤٤٤
۱٤۷ـ پرشنگ احمدزاده	٦٥٥
۱٤۸ـ لیلا فروزش‌نژاد	۱۳۰۲
۱٤۹ـ نزهت انگورانی	٤۲۳
۱٥۰ـ آزاده زندیه	۹۹۲
۱٥۱ـ فاطمه جلیلی‌یان	۱۰۲۷
۱٥۲ـ حمید ترقی‌جاه	۱۷٤
۱٥۳ـ طاهره کامزا	۱۱۱٦
۱٥٤ـ شمس‌اله امیری‌زاده	۸٤۲
۱٥٥ـ اکبر آتش‌فراز	٦٤٥
۱٥٦ـ نوشین سبحان‌سربندی	٤۲٦
۱٥۷ـ فاطمه ـ منیژه ربیعی	٦۹۰
۱٥۸ـ فریدون روشن‌فر	۱۲۲۸
۱٥۹ـ کتایون ابراهیمی	۷٦۰
۱٦۰ـ علی‌اصغر علی‌دولت‌آبادی	۸۳٤
۱٦۱ـ عبدالحمید حسینی	۳٥۸
۱٦۲ـ میترا رضاپور	۲
۱٦۳ـ محمدرضا قناد	٤٤۳
۱٦٤ـ مهراندخت اخوان فراهانی	۱٥۱
۱٦٥ـ بهین‌دخت کاوسی شریف‌آباد	۲۲٥
۱٦٦ـمیترا جویا	۷۱۸
۱٦۷ـ فاطمه ملکوت طبری	۱۰۰۳
۱٦۸ـ زهرا آبرود	۱۰۰٥٥
۱٦۹ـ ایرج گرگانی	۸۲٦
۱۷۰ـ محترم مجد	٦۷۰
۱۷۱ـ فاطمه منعکس	٦۹٦
۱۷۲ـ محمد خداوردیان تفرشی	٥٥۷
۱۷۳ـ جمشید ریاضی داودی	٦٦۲
۱۷٤ـ شیرین‌بائی خسروی	٥۹۲
۱۷٥ـ منصوره اسدی مرصع	٦۳
۱۷٦ـ هایده لاوری	٤۲۸
۱۷۷ـ امین‌الله فاضل	۷٥۲
۱۷۸ـ پریوش شهابی سیرجانی	۱۲٤۰
۱۷۹ـ مرضیه سدهی اصفهانی	٤۱٦
۱۸۰ـ سرور مژگان	۱۲٦
۱۸۱ـ منوچهر افشار موخر	۱۱۷٥
۱۸۲ـ مریم فخرائی	۱۰۸
۱۸۳ـ ناهید محمود کلایه	۸۰۹
۱۸٤ـ منصور سلیمانی	۱۷۱
۱۸٥ـ شهناز سلیلی	۸۸٤
۱۸٦ـ سعید پژهانفر	۱۲۷۹
۱۸۷ـ فاطمه شهبازی	۹۳۸
۱۸۸ـ مریم ذکائی	٦۰۳
۱۸۹ـ فرشاد فرید هاشمی	۱۲۰۷
۱۹۰ـ پری‌سیما احمدی	۱۲۲٥
۱۹۱ـ میترا شاکر	٤۳
۱۹۲ـ مریم اکبرشاهی	۸٥٥
۱۹۳ـ کتایون فائص	۱۰۸۳
۱۹٤ـ گیتی افسری اصل	٥۱۳
۱۹٥ـ فرزانه رحیمی‌ها	۱۲۷۰
۱۹٦ـ پرویز زرگامی	۱۰۰٦
۱۹۷ـ فرشته شایسته فرد	۱۰۱۸
۱۹۸ـ سلینا پوریا	٤٦٥
۱۹۹ـ شهناز بهزادی	۱۱۸۸
۲۰۰ـ صدیقه کرلو	۸۹۹
۲۰۱ـ هوشنگ پیمایش	۱۰۸۷
۲۰۲ـ پری ریاحی	٤۸۰
۲۰۳ـ محمود احمدی طلبسی	٦۹۳
۲۰٤ـ سهیلا صلاحی	٥۳
۲۰٥ـ مرجان سید احمدیان	٥٦۹
۲۰٦ـ یوسف کریمی ثانی	٤٥۱
۲۰۷ـ جعفر فضلی مقدم	۲۱
۲۰۸ـ فهیمه کرملو	۱۳۰۳
۲۰۹ـ سهیلا شیرازی	۱۱٦٥
۲۱۰ـ بهروز اللهیاری	٤۷٤
۲۱۱ـ عظیمه مهریزاده	۱۳۰٥
۲۱۲ـ پروین جواد هرتراش	٥۱٥
۲۱۳ـ ناهید ریشهری	۲٤
۲۱٤ـ فاطمه کبیرنیا	٦۰٦
۲۱٥ـ یاسمن بنی مصطفوی	٥۰۹
۲۱٦ـ مرتضی پارسی	٤۲۲
۲۱۷ـ سیروس نهاوندیان	٥٥٥
۲۱۸ـ افسانه سلماسی	۳۱٤
۲۱۹ـ صدیقه امینی	۳۲٥
۲۲۰ـ فریدا فاضل جهرمی	۱۲٦٤
۲۲۱ـ میترا ریاحی	۳٤۲
۲۲۲ـ مهرشید بشیری	۱۱۷۷
۲۲۳ـ منصوره انتصاری	۸٦٤
۲۲٤ـ ادوارد آوانسی مناچاکانیان	۷۹۲
۲۲٥ـ عبدالخالق تیموریان	۲۰
۲۲٦ـ عبدالمحمد خیاطیان	۷۸۲
۲۲۷ـ محمد رضا فولادوند	٦۲۸
۲۲۸ـ مصطفی معینی اقطاعی	۱۰٤۷
۲۲۹ـ محمد رضا خلیلیان	۸٦۱
۲۳۰ـ غلامحسین بهنام‌باقرزاده	۱۲۹٤
۲۳۱ـ فریماه پاکزادی	٥٥۸
۲۳۲ـ زهرا عسگری	۱۱۱۱
۲۳۳ـ پرویندخت شریف	٤٥٤
۲۳٤ـ ارسلان باهری	٥۸٤
۲۳٥ـ عبدالکریم قربانعلی	٥۳٤
۲۳٦ـ پریوش اشتری‌النحفی	۱۳۲٤
۲۳۷ـ مهناز نراقی آرانی	۱۱٥٥
۲۳۸ـ پروین مشیری	۲۳۹
۲۳۹ـ جوزا سیف‌زاده جهادی	۲۳۱
۲٤۰ـ الهه‌علاقی	۱۱٤۷
۲٤۱ـ بتول تائبی	٤۳۲

آگهی مصاحبه‌ونام نویسی پذیرفته‌شدگان مسابقات‌ورودی بخش‌علوم‌تربیتی‌مدرسه

عالی پارس در سال تحصیلی ۵۲ـ۱۳۵۱

مصاحبه ونام نویسی پذیرفته شدگان‌مسابقات ورودی بخش علوم تربیتی مدرسه عالی پارس درسال تحصیلی جاری برطبق برنامه تنظیمی زیر از شنبه ۲۵ لغایت ۲۸ شهریور ماه ۱۳۵۱ برگزار خواهد شد :

از شماره ۱الی۴۰ شنبه ۲۵ شهریور از ساعت ۸ صبح الی ۱۲ واز ساعت ۵ بعدازظهر الی ۸ بعد ازظهر .

از شماره ۴۱ الی۸۰ یکشنبه ۲۶ شهریور ماه از ساعت ۸ صبح الی۱۲ واز ساعت‌۵بعداز ظهر الی ۸ بعدازظهر.

از شماره ۸۱ الی ۱۲۰ دوشنبه ۲۷ شهریور ماه از ساعت ۸ صبح الی ۱۲ واز ساعت‌۵الی‌۸ بعدازظهر .

از شماره ۱۲۱ الی ۱۶۰ ذخیره سه‌شنبه ۲۸ شهریور ماه از ۸ صبح الی ۱۲ وازساعت ۵ بعدازظهر الی ۸ بعدازظهر .

در صورت نیاز روزچهارشنبه ۲۹ شهریور نیز از بقیه افراد ذخیره مصاحبه بعمل‌خواهد آمد.

مدارک نام‌نویسی

۱ـاصل گواهینامه ششم متوسطه ودونسخه فتوکپی آن برای فارغ‌التحصیلان خرداد و شهریور ماه ۱۳۵۱ـ اصل جواز ویاکارنامه قبولی‌که به‌تائید اداره آموزش وپرورش‌رسیده باشد ودونسخه فتوکپی آن .

۲ـ برگ رسید درخواست ارزش تحصیلی ششم متوسطه از اداره کل امتحانات وزارت آموزش و پرورش به عنوان بخش علوم‌تربیتی مدرسه عالی پارس.

۳ـ اصل شناسنامه و دونسخه فتوکپی صفحه اول آن (برای مشمولان وظیفه عمومی اصل وچهار نسخه فتوکپی صفحه اول آن).

۴ـ دوازده قطعه عکس ۴×۳ که در سال جاری گرفته شده باشد وبرای مشمولان‌وظیفه عمومی ۱۶ قطعه .

۵ـ رسید بانکی بابت حق‌التعلیم سالانه به مبلغ ۳۶۰۰۰ ریال به حساب شماره ۱۵۰۵ بانک ملی شعبه سید خندان .

شرایط ومدارک مشمولان وظیفه عمومی

۱ـ ثبت‌نام کسانی که در خرداد ماه ۱۳۵۱ ازدبیرستان فارغ‌التحصیل شده‌اند بلامانع می‌باشد.

۲ـ متولدین سالهای ۱۳۳۲و ۱۳۳۳ وبعداز آن می‌توانند بدون داشتن برگ آماده بخدمت ثبت‌نام کنند.

۳ـ متولدین سال ۱۳۳۱ وقبل از آن که در سالهای گذشته فارغ‌التحصیل شده‌اند بایداصل ودوبرگ فتوکپی برگ آماده بخدمت خود را که تا ۱۵ مهرماه سال جاری اعتبار داشته‌باشد ارائه دهند.

۴ـ دوشیزگان و بانوان فارغ‌التحصیل‌سال های ۴۷و۴۸و۴۹و۱۳۵۰ باید اصل و دوبرگ فتو کپی معافیت‌دائم ازخدمت‌سپاه‌دانش‌وزارت آموزش و پرورش را ارائه دهند.

۵ـ کسانیکه دارای معافیت دائم هستندونیز کسانیکه از معافیت موقت پزشکی ویا کفالتی که اعتبار آن تامهرماه ۱۳۵۱ باشد استفاده می‌کنند هنگام ثبت‌نام باید اصل ودوبرگ‌فتوکپی برگ معافیت یاکفالت خود را ارائه دهند.

۶ـ فارغ‌التحصیلانی که در امتحانات‌متفرقه شرکت کرده‌اند وموفق باخذ گواهینامه ششم متوسطه شده‌اند باید وضع خود را از جهت مشمولیت وظیفه عمومی‌کاملا روشن کرده‌باشند.

۷ـ افسران ودرجه‌داران آرتش با در دست داشتن موافقت‌نامه واحد مربوط برای ثبت‌نام مراجعه نمایند.

۸ـ دانشجویان انتقالی از دانشکده‌های‌دیگر دانشگاهها ومدارس عالی بایددر موقع ثبت‌نام موافقت وزارت علوم وآموزش عالی را دردست داشته باشند.

آگهی شناسائی و ثبت اتحادیه صنفی

باستناد ماده ۱۹ قانون نظام صنفی وماده ۲۸ آئین‌نامه انتخابات اتحادیه‌های صنفی وباتوجه بمدارک تسلیمی اتحادیه‌ای بنام اتحادیه صنف فروشندگان پرنده وماهی در وزارت کار و امور اجتماعی اداره کل سازمانهای کارگری وکارفرمائی به‌ثبت رسیده است .

مراتب برای اطلاع عموم آگهی میشود . اعضاء هیات مدیره‌اتحادیه مذکور عبارتند از آقایان : عباس جنگی‌تیموری ـ سیروس آمیغی ـ عبداله آرونی ـ علی‌اصغر عروجی ـ سیدحسن فرجی اسکوئی ـ شجاع‌الدین قطب ـ عباس قائمی ـ علی‌اکبر شیخانی ـ اکبر جندقی حصاری و سید محمد طباطبائی اصل .

ضمنا آقایان : عباس جنگی تیموری ـ سیدحسن فرجی اسکوئی‌ـ عبداله آرونی‌ـ سیروس آمیغی وعلی اصغر عروجی .

از طرف هیات مدیره به‌ترتیب بسمت رئیس . نواب رئیس . دبیرو خزانه‌دار اتحادیه انتخاب گردیده‌اند ومطابق اساسنامه اسناد مالی‌با امضای رئیس و در غیاب رئیس یکی از نواب‌رئیس وخزانه‌دار بامهر تحادیه‌معتبرخواهدبود. مدیر کل سازمانهای کارگری وکارفرمائی . فرزامیان

آگهی مناقصه شماره ۱۷۳۸ر۵۱

راه‌آهن دولتی ایران دوقلم کابل ۵ و ۱۰ زوجی زیرزمینی (سی‌هزار متر) ـ موردنیاز را برطبق مشخصات و شرایط مربوطه از محل طرحهای سازمان برنامه ازطریق مناقصه تحویل تهران انبار مرکزی ط ریلگذاری خریداری مینماید .

داوطلبان شرکت در مناقصه میتوانند در ساعت اداری جهت دریافت اسناد مناقصه باداره کل کارپردازی مراجعه فرمایند شرکت کنندگان در مناقصه باید مبلغ ۵۰۰۰۰۰ ریال به‌عنوان سپرده شرکت در مناقصه به صندوق راه‌آهن پرداخت و رسید صندوق یا معادل همان مبلغ ضمانت‌نامه بانکی صادر یکی از بانکهای مجاز ایران که لااقل یکماه اعتبار داشته باشدبضمیمه پیشنهاد خود تاساعت ۹ صبح روز ۲۴ر۸ر۵۱ در صندوق‌پیشنهاد ها واقع در اداره کل کارپردازی بیاندازند پیشنهاد های واصله ساعت ده روز مزبور باز و قرائت خواهد شد . حضور پیشنهاد دهندگان یا نمایندگان مجاز انها در جلسه مناقصه آزاد است و راه‌آهن در ردو یا قبول هریك یا تمام پیشنهاد ها مادامی که قرارداد مبادله نشده است جزاو کلا مختار میباشد. به پیشنهاد فاقد سپرده و مشروط و مبهم و پیشنهادی که‌بعداز موعد مقرر برسد ترتیب‌اثر داده نخواهد شد سپرده برنده اول و نفر دوم مناقصه نگهداری و درصورت استنکاف از انجام معامله بدون تشریفات بنفع راه‌آهن ضبط خواهد شد . مالیات متعلقه و هرگونه عوارض دیگر بعهده برنده مناقصه میباشد .

م الف ۸۹۹۷

راه‌آهن دولتی ایران

آ‌ـ۴۲۳۰۸

از خبرنگاران اطلاعات در: مشهد ، اردکان فارس ، مسجد سلیمان ، شیراز ، تبریز ، خوی ، جیرفت وشاه‌آباد غرب

زیر آسمان کبود

نامه عوضی

باعث خودکشی یک دختر جوان شد

مشهد ـ دختر جوانی بنام فریده که بخاطر یک نامه عوضی ،دست بخودکشی زده بود ، از مرگ نجات یافت. مادر این دختر گفت:

ـ دو روز پیش پستچی نامه‌ای را از نامزد دخترم ، که جوانی بنام رضی است و در شهر دیگری مشغول کار است، آورد وبدست اودا د. دخترم نامه‌را باز کرد، اماپس از خواندن آن ، ناگهان شروع به گریستن کرد و به اتاق خود دوید.

این زن افزود :

ـ آن شب هر چه منتظر فریده ماندیم ، برای‌صرف شام نیامد . این بود که نگران شدیم و بسراغش رفتیم ، اما دیدیم‌روی تختخواب خود بیهوش افتاده استو نامه رضی نیز کنار تختخوابش افتاده است . حدس زدیم که هرچه هست باید در همین نامه باشد . وقتی آن را باز کردیم ، دیدیم در آن نوشته شده است : «من در این شهر به عللی ازدواج کرده‌ام و باتمام علاقه‌ای که بتو دارم متاسفم که باید بگویم ازاین ببعد منتظر من نباش وبرای خود فکر دیگری بکن ـ امضا رضی»

ما فهمیدیم که فریده با خواندن این نامه دست به خودکشی زده‌است . این بود که او را فورا به بیمارستان رساندیم و از مرگ نجات دادیم.

مادر فریده ، اضافه کرد :

ـ همان موقع ، پدر فریده ، تلفنی با رضی تماس گرفت ،اما رضی گفت که اصلا ازاین نامه خبر ندارد و بزودی برای‌روشن شدن موضوع خود را بمشهد خواهد رساند .

امروز هم‌رضی وارد مشهد شد وبا دیدن نامه ، خط نویسنده آن را شناخت و گفت که این نامه را یکی از دوستانش که اخیرا باو اختلافی پیدا کرده نوشته است ، تا زندگی او را بهم بزند.

حالا رضی در مشهد مانده است تا بمحض خوب شدن حال فریده با او ازدواج کند تا خیال هردو راحت شود و دیگر از این اتفاقات پیش نیاید!

پیاده‌رو است یا جاده کوهستانی ؟!

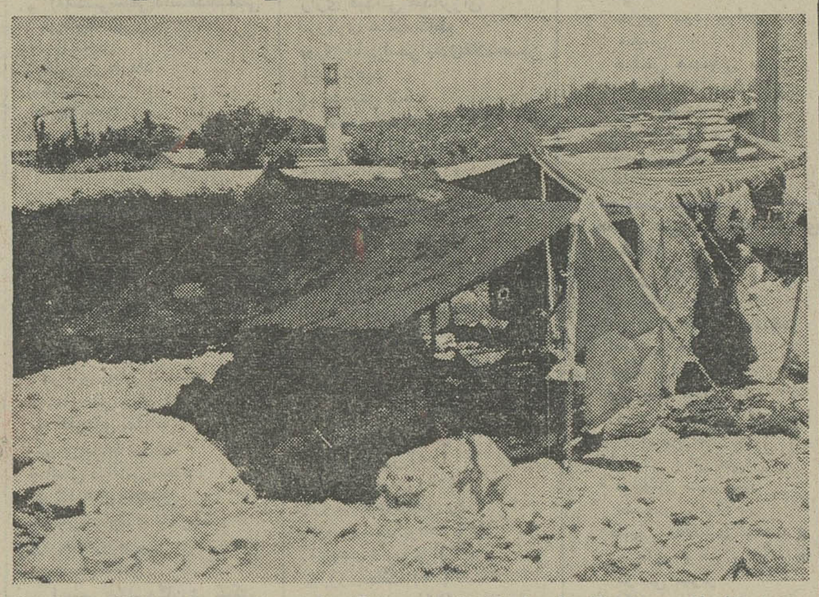

اردکان فارس ـ خبرنگار ما در اردکان فارس این عکس را فرستاده و همراه آن شرحی نوشته است باین مضمون :

«وضع خیابان پهلوی اردکان نامطلوب است، بطوریکه هرکس‌ازکسبه گرفته تا عابرین ومسافران چند روزه ، بهر نحوی که دلخواه خودش باشد ، درخیابان‌یا پیاده‌رو مشغول‌کسب وکارو دستفروشی میشود . عکس ضمیمه قسمتی از پیاده‌رو خیابان پهلوی این شهر رانشان میدهد که عده‌ای از کولی‌ها در آن چادر زده‌اند و به کسب و کار وفروش کالا های خود مشغولند .»

ما همه‌این‌حرفها راقبول داریم . اماخودمانیم آیا واقعا این پیاده‌رو است که خیابان پهلوی‌اردکان فارس‌دارد یا سنگلاخ است یا یک گذرگاه‌کوهستانی وصعب‌العبور ؟ـ بدابحال کسانی که در این‌پیاده‌رو دستفروشی میکنند ، و بدتر بحال کسانی که برای خرید باین پیاده‌رو می‌آیند ؟

شهرهای خبرساز جهان

عامل اصلی قاچاق هروئین به‌آمریکا محاکمه شد !

نیویورک ـ یک دادگاه نیویورک ، اگوست ریکارد ۶۱ ساله از اتباع آرژانتین را به عنوان عامل اصلی قاچاق هروئین به آمریکا شناخت . برای اگوست ریکارد ۱٫۵میلیون دلار وجه‌الضمان تعیین شده است . دولت امریکا از دادگاه تقاضا کرده بود که وجه‌الضمان سنگینی برای ریکاردوتعیین کند . دولت آمریکا پس از یک تلاش ۱۸ ماهه بالاخره یکماه پیش موفق شد که ریکاردو را از دولت آرژانتین تحویل‌گرفته و به‌عنوان قاچاقچی عمده‌فروش‌به‌امریکا تحویل یکی ازدادگاه های آمریکا دهد .

توفان در کارولینای شمالی !

میامی ـ طوفان دریائی شدیدی باسرعت ۸۰ کیلومتردر ساعت ، به حدود پنجاه کیلومتر از سواحل اقیانوس منجمد شمالی ایالت کارولینای شمالی حمله کرد . مقاماتی که طوفان های دریائی آمریکا را ثبت میکنند پیش بینی کرده‌اند که این طوفان دامنه‌اش تا چند شهر ایالت کارولینای شمالی کشیده خواهد شد .

یك سرباز کره‌ای فرار کرد !

توکیو ـ دولت کره شمالی اعلام کرد که جمعه گذشته یک سرباز از ارتش کره جنوبی گریخته وبه این کشورپناهنده شده است . کره شمالی مدعی شد که این سرباز گفته است که در کره جنوبی وی را بزور به خدمت سربازی برده‌اند.

حوادث شهرستانها

هروئین در شکم قاچاقچی

شیراز :

ـ با نظارت مامورین مبارزه با مواد مخدر شهربانی شیراز یك بسته هروئین ۱۱۵ گرمی از شکم یك قاچاقچی با سابقه بنام منوچهر زابلی بیرون کشیده شد !

منوچهر هنگام دستگیری هروئین ها را که در بسته های پلاستیکی قرار داشت ، بلعیده بود و پزشکان‌بخش سوانح بیمارستان سعدی شیراز ، پس از شستشوی روده های منوچهر هروئین ها را از شکم او خارج ساختند !

دانش آموز مردود ، خود را حلق آویز کرد !

تبریز :

ـ دانش آموز ۱۳ ساله‌ای بنام رحیم مهدی‌پور ،به علت مردود شدن در امتحانات خود را حلق آویز کرد و مرد .

وی که در امتحانات خرداد ماه ، در چند ماده درسی تجدیدی آورده بود ، وقتی از امتحانات شهریور ماه هم نتیجه نگرفت ، طنابی تهیه کرده ، خود را با آن به‌دار آویخت . جسد دانش آموز ۱۳ ساله روز گذشته بخاك سپرده شد .

راننده تریلر ، کشته شد !

خوی :

ـ شب گذشته تریلر شماره ۱۶۷۴۴ تهران که در جاده ترانزیتی تبریز ـ بازرگان در حرکت بود ، براثر برخورد با سنك های کنار جاده به گودالی سقوط کرد و راننده آن کشته شد . هنوز هویت راننده مشخص‌نشده است .

راننده ۱۷ ساله مرد ۵۰ ساله را کشت !

جیرفت :

مرد ۵۰ ساله‌ای بنام میرزا زرتشت ، براثرتصادف با یك اتومبیل سواری درگذشت . اتومبیل شماره ۴۹۳۱۳ برانندگی شخصی بنام یدالله مسائلی با میرزا تصادف کرد و میرزا که همسر و ۶ فرزند داشت‌بلافاصله جان سپرد . راننده این اتومبیل جوانی ۱۷ ساله وفاقد گواهینامه رانندگی است .

دام گستران در دام

شیراز :

ـ خواهر و برادری که جوانان شیرازی را به خوردن قرصهای مخدر معتاد میکردند وسیله مامورین انتظامی شیراز دستگیر شدند .

از این دو نفر که عزت و غلامعلی جوانمردی نام دارند هنگام دستگیری تعداد ۱۱۶۵ قرص و کپسول مخدر بدست آمد .

خود را حلق آویز کرد ؟

شاه آباد غرب :

ـ جسد زن ۲۱ ساله‌ای بنام دلبر خاتمی درحالیکه حلق‌آویز شده بود ، وسیله کسانش پیدا شد . مامورین جسد این زن را برای تعیین علت مرك و اینکه آیا وی خود را حلق‌آویز کرده یا دیگران عامل مرك اوهستند، به پزشکی قانونی کرمانشاه تحویل دادند .

۲ حادثه با ۲ کشته

تبریز :

کمك راننده کامیون شماره ۲۲۶۳۸ از کامیون افتاد و کشته شد .

هنگامیکه این کامیون از تبریزبه‌اهر میرفت‌ناگهان «در» آن باز شد و کمك راننده به بیرون پرت شد . همچنین دختر بچه‌ای بنام رضیه در روستای «تازه کند» سه‌چشمه از توابع تبریز از روی تراکتور ، بزمین افتاد و کشته شد .

توفان سیل در بانکوك !

بانکوک ـ براثر طوفان شدیدی که در شمال بانکوک روی داد ، دهها خانه در این محل شهر ویران گردید و در نتیجه سی نفر مجروح شدند و بیش از یکصد نفر خانه های خود را از دست دادند .

دو دبستان و یک دبیرستان از جمله ساختمان هـای ویران شده هستند . لحظه‌ای بعد از طوفان، بارندگی‌شدیدی در بانکوک شروع شد . براثر ریزش این باران در خیابان های شمال شهر بانکوک ، سیلهائی به ارتفاع یک متر در خیابان ها جاری شد . پلیس بانکوک اعلام کرد براثر وقوع این طوفان اتومبیل هائی که درخیابان های بانکوک رفت‌وآمد میکردند ، اغلب با یکدیگر تصادف کردند و خسارت زیادی بصاحبان آنها وارد آمد .

ارکستر اسرائیلی ، در محافظت پلیس برزیل !

برازیلیا ـ یک هیئت ارکستر اسرائیلی وارد پایتخت برزیل شد تا برنامه هائی در این شهر اجرا کند. از نکات جالب در این مورد ، تعداد محافظین و گارد امنیتی بود که پلیس برزیل برای این هیئت تعیین کرده بود، تا ۱۰۶ نفر اعضای این ارکستر وارد فرودگاه شوند . جالب‌تر اینکه‌پلیس بدون حتی انجام تشریفات گمرکی آنها را به داخل اتوبوس های تعیین شده انتقال داد و با سرعت هیئت مزبور را بیک هتل برد و افراد را در اتاقهائی که برایشان تعیین کرده بود جای داد و در جلوی در هر اتاق دو مامور پلیس‌به نگهبانی مشغول شد .

نکته دیگر اینکه بغیر از روزنامه نگاران و یا افراد شناخته شده ، ملاقات با این هیئت ارکستر برای هممنوع شده است این هیئت اولین برنامه خود رادر دانشگاه‌ریوگراند اجرا خواهد کرد .

قفس انسان‌ها !

مسجد سلیمان ـ هیچ بدلتان بد نیاورید ! این قفس برخلاف عقیده عده زیادی نه زندان سیار است و نه قفس مرغ و خروس .

البته هنگام حمل این اسکلت آهنی در مسجد سلیمان شایعات زیادی قوت گرفت. عده‌ای معتقد بودند این افرادی‌که دراین‌اسکلت آهنی جای گرفته‌اند مجرمند . عده‌ای دیگر می گفتند که گویا سیرک یکی‌ازکشور های‌جهان به مسجدسلیمان آمده و این پیش‌درآمد آن است ، و عده‌ای هم عقیده‌داشتند که این قفس است برای آن‌که هرکس عوارض نوسازی‌اش‌را نداد ، آنقدر داخل آن نگاهش دارند تا دیگر از این هوس ها نکند !

اما نه .. هیچ به دلتان بد نیاورید ! این ، اتاقکی‌آهنی است که به گورستان شهر حمل میشود تا بعنوان سرپوش یک آرامگاه‌کارگذاشته‌شود.

ولی اینکه چرا ۹ـ۸ نفر توی آن قرار گرفته‌اند ،نکته‌ای است که نه خبرنگار ما در مسجد سلیمان میداند ، نه ما و نه احتمالا شما !

آگهی مزایده

جمعیت خیریه فرح پهلوی مقداری اثاثیه فرسوده و اسقاط از قبیل تختخواب و غیره موجود در شبانه روزی شماره ۶ واقع در خیابان سپهبد رزم آرا (جاده شهرری) را از طریق‌مزایده حضوری بفروش میرساند طالبین خرید میتوانند از روزسه‌شنبه ۲۱ تا روز شنبه ۲۵ شهریور ماه جاری اشیاء فوق را در شبانه روزی مذکور ملاحظه و روز یکشنبه ۲۶ شهریور جهت شرکت در مزایده در همان محل حضور بهمرسانند ـ فروش اشیاء نقدی و پرداخت هر گونه عوارض بعهده برنده مزایده خواهد بود .

جمعیت خیریه فرح پهلوی
۱ـ۴۱۷۳۴

هنرستان صنعتی کاخ دانش

برای رشته الکترونیك هنرجو میپذیرد :
استادان مطلع و مبرزبا کاملترین لوازم و وسائل هنرجویان را راهنمائی خواهند کرد .
خیابان فرانسه . کوچه مرجان تلفن ۶۶۸۹۰۸
۱ـ۴۲۲۴۶

کودکسرا

پانسیون شبانه روزی نوزادان و کودکان آماده ثبت نام
اطفال شما است تلفن : ۸۲۳۸۸۷

سینما تخت‌جمشید — از صبح چهارشنبه — تابستان ۴۲ ـ رنگی
برنده‌مجایزه‌اسکاربرای بهترین‌موزیک‌متن‌فیلم
نمایش دهنده بهترین فیلمهای سال

اطلاعیه‌مهم گروه فرهنگی خجسته

دبیرستان ودوره راهنمائی خجسته‌از تاریخ۱۸شهریور به محل جدید واقع در بلوار الیزابت‌دوم‌خیابان‌هما گوچه نسترن شماره ۹۳ منتقل‌و آماده ثبت نام است .
وسیله آمد و رفت مهیا است تلفن ۶۲۳۳۰۵

گروه‌فرهنگی چیستا

دبیرستان چیستامعدودی‌دانش آموزبرای تحصیل در رشته حسابداری
ورشته های شیمی صنعتی و طراحی ساختمان
با ارزش دیپلم کامل طبیعی و ریاضی و تخصص در رشته مربوطه برای دو نوبت (صبح و عصر) میپذیرد
خیابان پاستور شماره ۸۱ و ۸۳ تلفن ۶۶۷۰۶۴

آگهی پذیرش دانشجو دردانشکده‌افسری نیروی زمینی شاهنشاهی

دانشکده افسری مجددا برای سال‌تحصیلی۵۲ـ۵۱ به علت نیاز با مزایای مشروحه زیرین دانشجو میپذیرد .
کمك هزینه برای سال یکم ۵۰۰۰ریال‌و سال دوم ۵۶۲۵ ریال و سال سوم ۶۲۵۰ ریال .
... برای کسب اطلاعات بیشترو آگاهی‌از شرایط استخدام و سایر مزایا بدانشکده افسری واقع در خیابان سپه روبروی مجلس‌سنا و یا به آگهی های قبلی دانشکده افسری در این روزنامه مراجعه نمایند . م ألف ۸۹۸۷
آ ـ ۴۱۹۲۴
دانشکده افسری

آگهی پذیرش دانشجو هنرسرای مقدماتی بهبهانی

هنرسرای مقدماتی بهبهانی برای دوره دو ساله‌فوق دیپلم (تکنیسین عالی) برای سال تحصیلی (۵۱ـ۱۳۵۲) از بین فارغ‌التحصیلان هنرستانهای صنعتی کشورتعداد ۱۲۰ نفر در دو نوبت (در هر رشته ۲۰ نفر) بشرح‌زیر و از طریق مسابقه انتخاب خواهد کرد.
الف) نوبت اول (از ساعت ۸ صبح تا ۲½ بعد از ظهر) برای رشته‌های : فلزکاری ـ برق ـمکانیک اتومبیل ـ صنایع فلزی (ورقکاری ـ جوشکاری)
ب) نوبت دوم (از ساعت ۳ تا ۹½ بعد ازظهر) برای رشته‌های : فلزکاری ـ برق .

شرایط خاص :

۱) پذیرفته شدگان در هر دو نوبت برای چهار نیمسال تحصیلی ماهیانه ۲۰۰۰ ریال کمک هزینه تحصیلی دریافت مینمایند.
۲) از قبولشدگان مسابقه ورودی (هردونوبت) موقع ثبت‌نام گواهی صحت‌مزاج‌از بهداری‌کل‌آموزشگا ها و تعهد پنجسال خدمت در وزارت آموزش وپرورش اخذ میگردد .
۳) انتخاب دانشجو برای دوره‌های روزانه و شبانه با توجه به جمع نمرات مسابقه ورودی وظرفیت کارگاه‌ها صورت خواهد گرفت .
۴) فارغ‌التحصیلان دوره دو ساله هنرسرا پس از کسب مجوز برابر مقررات استخدام‌کشوری‌دروزارت آموزش و پرورش استخدام خواهند شد.
۵) زبان خارجه دوره تحصیل انگلیسی خواهد بود .

شرایط : ثبت نام

۱) دارندگان دیپلم هنرستانهای صنعتی رشته های فوق برای ثبت‌نام باید فرم زیر را تکمیل نموده و همراه مدارک بدبیرخانه هنرسراواقع‌درتهران خیابان سیروس ـ چهارراه بوذرجمهری تسلیم یا ارسال‌دارند. بمدارکی که بعد از تاریخ یکشنبه ۲۶ شهریورماه به هنرسرا برسد ترتیب اثر داده نخواهد شد.

اینجانب ... دارای شناسنامه شماره ...
صادره از ... متولد سال ... دارای دیپلم کامل هنرستان رشته ...
داوطلب شرکت در مسابقه ورودی هنرسرای مقدماتی بهبهانی بوده و بضمیمه این تقاضانامه مدارک زیر را تسلیم میدارم .
۱ـ فتوکپی دیپلم یا جوازقبولی ۲ـ فتوکپی‌شناسنامه ۳ـ چهارقطعه عکس ۴×۶ پشت‌نویس شده ۴ـ قبض رسید بانکی به مبلغ ۵۰۰ ریال به حسابجاری ۹۰۰۱۳ بانک ملی شعبه سربولک تهران ۵ ـ اصل ورقه معافیت دائم غیر پزشکی یا خاتمه خدمت یا برگ آماده به خدمت برای داوطلبانی که ترک تحصیل دارند .
۶ـ نشانی شهر ... خیابان ... کوچه ...
تاریخ تنظیم‌و امضاء داوطلب .

۲) داوطلبانیکه سال تحصیلی گذشته ۵۰ـ۵۱ مشغول تحصیل بوده و تجدیدی میباشند میتوانندبجای دیپلم گواهی اشتغال به تحصیل ارائه دهند.
۳) مبلغ پرداختی بابت ثبت‌نام بهیچ‌عنوان‌مسترد نخواهد شد.

تاریخ برگزاری امتحان و مواد امتحانی

۳) کارت ورود به جلسه امتحان صبح روز ۲۷ شهریورماه در محل هنرسرا توزیع خواهد شد .
۴) امتحان مسابقه ورودی که از مواد ریاضیات ـ رسم و درس فنی تخصصی (درحدود برنامه ششم هنرستانها خواهد بود در محل هنرسرا از ساعت ۸ صبح روز سه‌شنبه ۲۸ شهریورماه بعمل خواهد آمد.
۵) نتیجه امتحان یک هفته بعد از امتحان در محل هنرسرا اعلان خواهد شد.

هنرسرای مقدماتی بهبهانی

۱۰ روز دیگر قرعه‌کشی

۷ جایزه ۱۰۰ هزار تومانی پول

۷ قطعه زمین ۱۰۰۰ متری زمین

۷ دستگاه اتومبیل آخرین مدل اتومبیل

باخرید هرچه بیشتراز
بلیطهای اعانه ملی سری فوق العاده
خودرا در مسیرشانس بزرگترین جوایز قرار دهید.

در مراسم افتتاح کارخانه ماشین سازی تبریز

شاهنشاه امر فرمودند ۹۹ درصد سهام کارخانه بمردم واگذار شود

شاهنشاه آریامهر عصر دیروز کارخانه‌ماشین‌سازی تبریز راکه یک واحد بزرگ صنعتی و نموداری‌ازعظمت و سرعت‌رشد صنعتی‌کشوراست افتتاح‌کردند. کارخانه‌مزبوربا سرمایه‌ای‌معادل ۵۶۰میلیون تومان احداث‌گردید و در تاسیس آن چک‌اسلواکی همکاری نزدیک داشت .

شاهنشاه‌که صبح دیروز‌برای افتتاح‌همین کارخانه و دیدار از چندبرنامه عمرانی به‌آذربایجان شرقی‌عزیمت‌کردند مقارن‌ساعت چهارواردکارخانه گردیدند .در کارخانه آقایان نخست وزیر ، رئیس مجلس شورایملی ، وزیر دربار ، وزرا ومقامات مملکتی از شاهنشاه استقبال کردند .

مردم در مسیر حرکت‌شاهنشاه برای دیدار شاهنشاه از ساعتها قبل جاگرفته بودند و بمحض اینکه اتومبیل روباز شاهنشاه نمودار میشد بشدت ابراز احساسات می نمودند . تبریز دیروز شکوه دیگری‌داشت ومردم هیجان و احساسات‌بی‌سابقه‌ای‌نشان‌میدادند . خیابان ها چراغانی و دکاکین همه پرچم افراشته بودند ، گویاهمه اهالی شهر برای دیدار شاه و ابرازاحساسات به خیابان‌هجوم آورده بودند ،آفتاب تبریزدر شهریور ماه چندان گرم نیست معهذابرای‌ایستادن چند ساعت در زیر همین آفتاب فقط عشق و شوری لازم است که مردم تبریز دیروز کمالش را نمودار ساختند . در مسیر حرکت شاهنشاه ، مردم شاخه های‌گل نثار میکردند و شاهنشاه در طول مسیر به احساسات مردم به گرمی پاسخ می‌دادند .

افتتاح کارخانه

در کارخانه آقایان نخست وزیر،وزراء ومدعوین و مقامات و روسای محلی از شاهنشاه استقبال‌بعمل‌آوردند وشاهنشاه درمیان هیجان عمومی‌مستقبلین به سالن اجتماعات نزول‌اجلال فرمودند .

در این سالن ابتدا آقای هوشنگ انصاری وزیر اقتصاد گزارشی بعرض رساند واظهار داشت :

واحد عظیمی که امروز تشریف فرمائی موکب مبارک ملوکانه‌مباهی‌شده است یکی از مظاهردرخشان‌انقلاب‌سفیدایران است‌که‌امروز اثرات‌همه‌جانبه‌آن درزمینه‌های‌اقتصادی واجتماعی سراسر کشور ما را دربرگرفته است این واحد عظیم که با اعتباری‌معادل‌پنج‌میلیارد و ۶۰۰ میلیون ریال ایجاد شده پس‌از چهارسال تلاش پیگیر هزاران نفرکارگران‌ومهندسین‌وگذراندن یک دوره کوتاه بهره‌برداری آزمایشی اکنون آماده افتتاح بدست‌توانای آن شهریار بزرگ است و با عرضه یک رشته فرآورده های اساسی موردنیاز صنایع کشور نهضت صنعتی شدن ایران را که سرعت گسترش آن در جهان کم‌نظیر است‌واردمرحله نوین میسازد .

تعداد کارگران

دراین‌واحدصنعتی که‌ظرفیت فعلی آن سالانه ده هزار تن می‌باشد و انواع ماشین های ابزار ـ ماشین تراش . تلمبه . الکتروموتور ،کمپرسوروپرس را تهیه میکند تعداد ۱۲۹۴ نفر بکار اشتغال دارند .

این تعداد در مرحله نهائی بهره‌برداری‌کامل ازکارخانه به نزدیک بسه هزار نفر خواهد رسید .

وزیر اقتصاد سپس گفت حسب‌الامرمطاع ملوکانه برنامه توسعه این واحد عظیم که با همکاری‌نزدیک‌مقامات وموسسات مختلف چکسلواکی و تشریک مساعی بین مهندسین مشاور ایرانی‌وکارشناسان کشورمذکور ایجاد شده از هم اکنون‌طرح ریزی‌گردیده و هزینه این‌توسعه حدود پنج میلیارد ریال بر آورد شده است .

بعداز بیانات وزیر اقتصاد مدیر عامل کارخانه‌ماشین سازی‌گزارش مبسوطی از این واحد بعرض رسانید، آنگاه فیلمی که مربوط بمراحل مختلف احداث کارخانه بود به‌نمایش گذارده شد .

دراین جلسه آقای «یان‌گرگور» نایب نخست وزیر چک‌اسلواکی صحبت کرد و ضمن تجلیل از شاهنشاه آریامهر و پیشرفت سریع برنامه های ایران ، ازاینکه کشور وی در احداث کارخانه با ایران همکاری داشته است اظهار مسرت نمود و گفت : همکاری فوق در توسعه روابط دو کشور اثر فوق‌العاده دارد .

پس از آن شاهنشاه درمیان ابراز احساسات حاضرین ازلوحه یادبود کارخانه پرده برداشتند .

ساعات کار کارگران

سپس شاهنشاه بازدید خود را آغاز کردند. ابتدااز ماکت‌کارخانه ونمونه های قطعات یدکی دیدن فرمودند واز میزان ساعات کار کارگران پرسش کردند. در پاسخ بعرض رسید کارگران این‌کارخانه ظرف ۲۴ ساعت یک نوبت کار میکنند. شاهنشاه فرمودند : برای بهره‌برداری بیشتر از کارخانه افزایش میزان تولید ساعات‌کاردر دونوبت جداگانه تنظیم شود و از این طریق فعالیت خود را در زمینه تولید و افزایش کار بیشتر برای کارگران گسترش‌دهند.

شاهنشاه هنگام ملاحظه ماکت آپارتمان سازی کارگران این کارخانه خطاب به آقای هوشنگ انصاری وزیراقتصاد فرمودندخانه های کارگران هر کارخانه باید همزمان با اختتام و بهره‌برداری کارخانه انجام شود .

مانند شبکه آبیاری هر سدی‌که با اتمام سد باید آماده باشدوباین ترتیب باید مسکن کارگران بابهره برداری کارخانه در یک زمان آماده شودو شخصا اگردستگاهی خانه کارگران را پس از اختتام کارخانه تحویل دهد ایراد خواهم گرفت.

فروش ۹۹ درصد سهام

شاهنشاه در حالیکه‌از مصنوعات کارخانه بازدید میکردند مجددا به‌وزیر اقتصاد دستور دادند که بدون احتساب قیمت‌زمین و ساختمان و مسکن در این واحد بمحض اینکه سود دهی این‌واحد آغاز شد سهام کارخانه بمیزان۹۹ درصد بکارگران‌وکارکنان کارخانه فروخته شود و تنها مدیریت آن حفظ گردد .

شاهنشاه سپس از دو دستگاه اتومبیل کوچک کورسی که از طرف مقامات چکسلواکی به‌پیشگاه شاهنشاه ارائه شده بود بازدید فرمودند.

شاهنشاه آنگاه مدتی با استفاده ازیک وسیله نقلیه که شبیه‌واگن بود و مدتی نیز پیاده از قسمت های مختلف کارخانه بازدیدکردند در مرکز آموزش کارخانه که تربیت‌کارگر متخصص وتکنیسین مورد نیاز کارخانه را بر عهده دارد .شاهنشاه‌مقررفرمودند کهاز امکانات این مرکز آموزشی برای تربیت افرادمورد نیاز درواحدهای صنعتی کشور استفاده شود وپس ازآن از کارگاه های مدل سازی ریخته‌گری و کارگاه قطعات‌ریخته شده دیدن کردند.

شرفیابی کارگران

قبل از تشریف‌فرمائی‌شاهنشاه بکارگاه ساخت وسوار کردن فرآورده هانمایندگان کارگران به پیشگاه شاهنشاه معرفی شدندو معظم‌له در موردوضع کارگران پرسش‌هائی‌فرمودند.

به‌عرض رسید که ۱۳۵۰ کارگر در این مرکز به کار اشتغال دارند که در فکرایجاد سندیکای‌مخصوص خودهستند.

درپایان دیدار شاهنشاه دفتر یادبود کارخانه‌راتوشیح‌فرمودند وخطاب به‌وزیر اقتصاد و مدیر عامل وسایر مسئولان کارخانه مقرر فرمودند این کارخانه باید بحدا کثرظرفیت‌ممکن‌خود برسد.

فرمایشات شاهنشاه

سپس‌طی سخنانی به زبان انگلیسی که به وسیله مترجم به‌زبان چکسلواکی بر‌گردانده میشد از سفرنایب نخست‌وزیر چکسلواکی بایران‌و مشارکت در مراسم گشایش کارخانه ماشین سازی تبریز اظهار خوشوقتی کردندو‌ازهمکاریهای دولت چکسلواکی باایران در ایجاد کارخانه ماشین سازی تبریزابراز رضایت فرمودند و اظهارداشتند این‌کارخانه باز هم توسعه خواهد یافت وباید بگویم که‌ایجاد این کارخانه با همکاری های‌مشترک کارشناسان ایرانی وچکسلواکی یکی از نمونه های خوب همکاری های دو کشور با سیستمهای‌مختلف سیاسی است‌که می‌توانند با یکدیگر همکاریهائی بنفع‌هر دو کشور داشته‌باشند.

سپاسگزاری نایب نخست‌وزیر چك

آقای«یان کرگور» نایب‌نخست‌ـ وزیرچکسلواکی‌درپاسخ‌فرمایشات ملوکانه از توجهات فراوان شاهنشاه تشکر کرد وگفت : فرمایشات شاهنشاه را به‌اطلاع دولت متبوع‌خود خواهم رسانید وبایدبگویم این کارخانه قادر است‌باسرعت توسعه‌پیدا کند. مجددا ازمراحم‌شاهنشاه‌صمیمانه سپاسگزاری نمود . مراسم‌فوق مقارن شش بعد از ظهر پایان یافت.

شرفیابی روحانیون

شاهنشاه‌دیروزروحانیون‌تبریز رادرکاخ استانداری به حضور پذیرفتند.

آقای حاج میرزا جعفر آقا امام جمعه تبریز از طرف نمایندگان روحانیون تبریز نزول اجلال شاهنشاه را به تبریز خوش آمدعرض کرد و اظهار داشت امروز آذربایجان غرق سرور و شادی است .

شاهنشاه فرمودند بحمداله هر دفعه که به‌تبریز می‌آئیم چیز های تازه‌ای میبینیم و زندگی مردم هم بهتر میشود .

امسال که وضع بارندگی بسیار خوب بود و کارخانه‌های زیادی در اینجا شروع‌بفعالیت میکنند .

آقای حاج‌میرزا حسن‌شکوهی یکی از روحانیون طی‌سخنانی چنین معروض داشت :

اعلیحضرتا ، مردم‌این خطه‌که در سالیان دراز از جانفشانی و فداکاری نسبت به مقام‌شامخ سلطنت خاصه بذات مبارک پدر تاجدار خودشان‌دریغ‌ننموده‌اند و از بشارت نزول اجلال موکب مبارک‌ملوکانه‌غرق‌درشادی‌وشعف فوق‌العاده هستند انتظار دارند که شاهنشاه محبوب و ملت دوست خودشان را از نزدیک زیارت نمایند و مانند همیشه از برکات وجود شخص اول‌مملکت بهره‌مند شوند و اوامرملوکانه که برای تکمیل آسایش مردم‌از همه جهت صادر خواهندفرمود خوشوقت‌و دعاگو گردند.امروز عموم‌ملت ایران‌که‌ازنعمت بزرگ امنیت و آرامش که خداوند متعال در زیر سایه آن رهبر عالیقدر توانا و مدبر عنایت فرموده است کاملا برخوردار بوده‌اندباتوجه به اوضاع‌آشفته جهان و جهانیان بخصوص گرفتاریهای روز افزون که در خاورمیانه است تنهامملکت‌عزیز ما ایران است که مانند دسته گل در میان توده‌ای از دود و آتش جلوه مینماید به‌شکرانه این موهبت عظمی همیشه دست نیاز بدرگاه خداوند بی‌نیاز برداشته دعاگو میباشند وبقای سلطنت شاهنشاه آریامهر و سلامت وجود مقدس شاهانه را مسئلت مینمایند .

شاهنشاه سپس از وضع حوزه علمیه و مساجد سئوال کردند که پاسخهای لازم داده شد .

شاهنشاه در پایان شرفیابی روحانیون تبریز فرمودند بهر صورت توجه ما بامور دین کماکان و کاملا معطوف است و ما هیچ جامعه‌ای را سالم نمیبینیم مگر براین اساس که‌بر پایه معتقداتش بنا شده باشدو باین ترتیب ما باید هم زندگی مادی و هم‌زندگی معنوی‌مان را روز بروز بهتر کنیم .

در کارخانه تراکتور سازی

ساعت ۹٫۳۰ بامداد امروز شاهنشاه از کارخانه های تراکتور سازی ، نورمن دیزل ، و کارخانه سازنده موتور های بنز بازدید فرمودند .

شاهنشاه بعد از ظهر امروز با هلیکوپتر از خانه های کارمندان و کارگران کارخانه های ماشین سازی وتراکتور سازی،استخرشاه وکوی‌ولیعهد بازدید کرده و ساعت ۳ بعد از ظهرامروز با هواپیما به‌تهران بازگشت میفرمایند .

خبرهای تلفنی شهرستانها

سفیر کبیر پاکستان درقم

قم : روز گذشته آقای‌حامد نواز خان سفیر کبیر جدید پاکستان در ایران باتفاق بانو وآقای محمدولی‌الله «خویشگی» مستشار سفارت پاکستان بقم وارد شد و پس از زیارت‌حرم مطهر حضرت معصومه علیها ـ سلام از چند نقطه‌ی شهر قم بازدید کرد .

خودکشی نکرده است

شیراز ـ دیروزاطلاع دادیم که چند تن ناشناس یک مرد ۳۸ ساله شیرازی بنام جمال نصیرآبادی را کشتندو جسد اورا از نرده‌های یکساختمان حلق‌آویز کردند.

خبرنگار اطلاعات درشیراز اطلاع میدهد با اینکه مقامات انتظامی عقیده دارند که جمال خودکشی کرده معهذا برادروی بنام احمد نصیر آبادی مدعی است که برادرش را کشته‌اند وخودکشی نکرده بلکه او را با مهارت زیاد خفه کرده‌اند وبعد برای رد گم‌کردن ، با شیشه رگ های دست و گردنش را بریده‌اند .

باتوجه به‌ادعای برادرمقتول پلیس در جستجوی قاتل یا قاتلین میباشد .

مادرزن راننده کشته‌شد

فومن ـ اتومبیل شماره ـ ۱۱۸۶۱ تهران ـ د برانندگی یوسف امیدی در ۷ کیلومتری فومن بایک مینی‌بوس تصادف کرد . دراین حادثه مادرزن راننده اتومبیل کشته شد وی بانو طاوس نام داشت .

شهردارنیشابور استعفا کرد

نیشابور- آقای سنگچولی شهردار نیشابور به علت عزیمت بهتربت حیدریه از سمت خود استعفاء کرد.

اعضای انجمن شهر ضمن موافقت با استعفای وی، باولقب همشهری افتخاری دادند.

مستخدم بانک تهران شعبه زرند کرمان خودکشی کرد

کرمان ـ صبح امروز«برج علی » مستخدم بانک تهران « شعبه کرمان » به علت اختلافات خانوادگی ، بقصد خودکشی ، مقداری سم‌خورد و قبل ازرسیدن‌به‌بیمارستان درگذشت .

«برج‌علی » دو ماه پیش ازدواج کرده‌و اخیراز«بانک تهران » شعبه زرندبه‌کرمان منتقل شده بود.

همسر این مرد گفت که برج‌علی قبل از ازدواج باا‌و، خود رارئیس بانک تهران شعبه زرند معرفی کرده بود ولی بعدا معلوم شد که او مستخدم بانک است !

حریق در مغازه های خرازی و نانوائی

مرودشت ـ دیشب یکفروشگاه بزرگ خرازی واقع در خیابان دولت‌آباد مرودشت طعمه‌حریق شد و چون تنها یک دستگاه ماشین آتش‌نشانی شهرداری تحت تعمیر قرار داشت تمام وسائل این فروشگاه که‌تخمین زده میشود دومیلیون ریال ارزش داشت تبدیل به خاکستر شد .

این مغازه متعلق به آقای حسین زارع بود .

ضمنا در یک آتش‌سوزی دیگر که در این شهر بوقوع پیوست مغازه نانوائی آقای ناصر برومند نیز بکلی ویران گردید .

کامیون حامل گوسفند واژگون شد و یکنفر کشته شد

تاکستان ـ کامیون شماره ۲۱۷۴۹ حامل تعداد زیادی گوسفند هنگام عبور در ده‌کیلو متری تاکستان واژگون شد و یکی از سرنشینان آن‌بنام‌اروج کشته شد .

رانندگی کامیون بعهده ایلارپیریاسی بود .

میلیونها متراز زمین‌های اوقاف غصب شده است

رشت ـ آقای شریعت‌پناهی مدیرکل اوقاف منطقه شمال اظهار داشت میلیونها متر از زمین های موقوفه شمال وسیله عده‌ای زمینخوار غصب شده‌و عامل اصلی این کار غیرقانونی متولیان زمین های موقوفه هستند .

وی افزود در گذشته متولیان بعلت عدم توجه به وظایف خود نه تنها سبب‌ویرانی بقاع متبرکه واز بین رفتن‌آثار تاریخی میشدند بلکه بدهی اوقافی خود را نیز نمی پرداختند در حالیکه ازمیزان درآمد حاصله میبایستی ۵ در صد بعنوان حق‌النظاره ، ۵درصد بابت هزینه های‌اداری و۱۵ درصد جهت ذخیره احتیاطی برای تعمیر موقوفات بدولت بپردازند درحالیکه ۷۵ درصد از متولیان منطقه شمال از سال ۱۳۴۶ این وجوه را نپرداخته‌اند .

اتومبیل پس از شکستن تیر برق و چند درخت واژگون شد

شمیران ـ اتومبیل شماره ۷۹۱۱۴تهران‌ـد که با سرعت‌از جاده قدیم شمیران میگذشت از مسیر خود منحرف شد وپس ازدرهم شکستن یک تیر برق چند درخت حاشیه خیابان را نیز قطع کرد وواژگون گردید.

رانندگی اتومبیل را سیاوش ۳۳ساله بعهده داشت که دراین حادثه مختصری آسیب دید.

در مراسم گشایش شعبه دخانیات بانك رفاه کارگران رئیس کل بانك اعلام داشت در پنج‌ماهه اول سال جاری بانك رفاه کارگران به ۹۵۴۰ نفر کارگر متجاوز از يك میلیارد و چهل وشش میلیون ریال وام مسکن پرداخت نموده است .

صبح امروز شعبه دخانیات بانك رفاه کارگران با حضور جناب آقای‌دکتر شادمان استاندار استان مرکزی آقای علی‌آبادی رئیس‌کل‌بانک اعضای هیئت مدیره‌شرکت دخانیات ایران وعده‌کثیری از کارگران گشایش یافت.

دراین مراسم رئیس کل بانک ضمن تشریح خدمات بانک درطول خدمت خود به طبقه کارگر اعلام داشت:« تنها در پنج ماهه‌اول سال ۱۳۵۱ مبلغ یک میلیارد وچهل و شش میلیون ریال به ۹۵۴۰ نفر از کارگران سراسر کشوروام پرداخت شده‌که‌نسبت‌به ماههای مشابه سال ۵۰ ازلحاظ تعداد ۲۲درصد واز لحاظ مبلغ ۲۵ درصد افزایش‌داشته وبامقایسه باپنج ماهه اول سال ۴۹ درحدود ۵۰ درصد از لحاظ تعداد و۴۹درصد از لحاظ مبلغ فزونی داشته است» سپس آقای دکتر علی‌آبادی اضافه کرد ما ازسال گذشته برنامه پس انداز مسکن کارگران را اعلام نموده‌ایم وحالالازم میدانم باطلاع کارگران عزیز برسانم کسانی‌میتوانند از خانه های کارگری که‌هم اکنون مقدمات ساختمان آنها تهیه شده استفاده نمایند که قبلا باافتتاح حساب پس انداز مسکن دراین بانک‌پیش‌پرداخت این خانه هارا هر چندکه ناچیز است فراهم آورده باشند.

درپایان مراسم جناب آقای‌دکتر شادمان از اقدامات بانک رفاه کارگران برای تامین آسایش کارگران سراسر کشور بخصوص کارگران‌استان مرکزی قدردانی کردداین شعبه باقطع نوار بنام نامی شاهنشاه آریامهر بدست یکی از کارگران شرکت دخانیات گشایش یافت.

آئیننامه برای

نرخ کفش کنی !

★ عواید برخی از کفش‌کنی ها در سال به ۲۰۰ هزار تومان میرسد
★ نرخ کفش کنی دریك‌ریال ثبت میگردد

نرخ کفش کنی اماکن مقدسه و امامزاده هادر یک ریال تثبیت میشود .

سازمان اوقاف مشغول بررسی و مطالعه در باره نرخ کفش کنی اماکن مقدسه و امامزاده ها در تهران و شهرستانها میباشد . یک مقام اوقاف در این مورد اظهار داشت تصمیم اوقاف براین است که نرخ کفش کنی امامزاده ها یا مجانی اعلام شود یا در یکریال تثبیت گردد. وی اضافه کردبدنبال شکایاتی که‌در این زمینه ازچندی قبل در باره‌اجحاف کفش کنی‌ها به‌اوقاف واصل شدماموريني برای رسیدگی به‌این امر تعیین شدندبر اساس گزارش مامورین مزبور درآمد برخی از کفش کنی های امامزاده هادر سال‌متجاوز از۲۰۰ هزار تومان میباشد. و نرخ کفش کنی در اماکن مزبور به ۵ ریال میرسد که‌در جیب معدودی‌میرود.

مقامات اوقاف معتقدند میزان پرداخت پول به کفش‌کنی هاباید درحد معقول باشد و درآمد آن برای مرمت‌و عمران اماکن مقدسه مصرف شود به‌همین جهت بزودی آئین‌نامه خاصی در این مورد و سایر امور نظیر آن تهیه خواهد شد.

نمایشگاه کارخانه بارش آتش گرفت .

اصفهان ـ شب گذشته قسمتی از انبار نمایشگاه محصولات کارخانه ریسندگی و بافندگی بارش اصفهان‌آتش گرفت و دو تن از کارگران نمایشگاه بنامهای«احمد فرح‌بند» و قدرت‌اله صادقی دچار سوختگی شدند .

هنوز علت آتش سوزی‌معلوم نشده و مامورین در این‌مورد مشغول بررسی هستند .

آگهی تشکیل مجمع عمومی فوق‌العاده

بدینوسیله از دارندگان‌ونمایندگان شرکت جوراب (سهامی‌خاص) دعوت میشود در جلسه مجمع‌عمومی فوق‌العاده صاحبان سهام که‌ساعت ۹صبح روز چهارشنبه پنجم مهرماه ۱۳۵۱ درمحل شرکت واقع در بریانک تشکیل میشود حضور بهمرسانند.

دستور جلسه

۱ـ اتخاذ تصمیم در باره سودهای تقسیم نشده سالهای قبل و افزایش سرمایه از محل آن‌سودها.
۲ـ انتخاب بازرسان اصلی وعلی‌البدل.

هیئت مدیره شرکت جوراب (سهامی‌خاص)
آ ـ۱۳۲۹۹

هنرمندان گروه نمایش روی‌یخ وین با«هما» به تهران آمدند

گروه نمایش روی یخ هنرمندان وین که‌برای اجرای يك سلسله برنامه های‌هنری و رقص روی یخ باهمکاری هواپیمائی‌ملی‌ایران از طرف قصریخ به‌تهران‌دعوت شده‌اندبایك پرواز چارتر (دربست) هواپیمائی ملی ایران «هما» وارد تهران شدند .

این گروه که از روز ۲۳ شهریور ماه‌در تهران به اجرای برنامه خواهد پرداخت بهترین و معروفترین گروه یخباز جهان است .

عکس ، گروه نمایش روی یخ هنرمندان‌ملی وین را چند لحظه پس از ورود به تهران درکنار جت مدرن هواپیمائی ملی ایران «هما» درفرودگاه مهرآباد نشان میدهد

اطلاعیه

قابل توجه خانواده های ساکن ناحیه امیرآباد و نارمك

سازمان زنان ایران بدینوسیله باطلاع کلیه اهالی محترم‌ساکن امیرآباد و نارمک میرساند، بمنظور کمک به خانواده ها در جهت آموزش سوادوحرفه نیمه رایگان- استفاده از برنامه بهداشت وتنظیم خانواده- انجام مشاوره های حقوقی واجتماعی و خانوادگی ایجاد مهدکودک تقریبا رایگان که فقط بادریافت حداقل یکصد ریال درماه از کودکان ۳تا۶ ساله خانواده‌هائی که مادران آنها کارگر یا کارمند جزء هستند و پذیرائی از این کودکان بایک وعده غذای گرم، اقدامبه تاسیس‌درمرکز رفاه(مرکز شماره۴امیرآباد و مرکز شماره ۵ در نارمک) زیر نظر متخصصین فن نموده است.

متقاضیان می توانند برای ترتیب عضویت، ثبت نام در کلاسهای سواد و حرفه‌ومهدکودک همه روزه از ساعت۸الی۱۲ بامداد به هریک از مراکز نامبرده در زیر مراجعه فرمایند .

مرکز شماره۴ خیابان امیرآباد- کوی دکتر اشراقی
مرکزشماره۵ نارمک ـ فرجام شرقی ـ خیابان شاهپور رضا پهلوی
آ ـ۴۲۴۲

اداره کل آموزش و پرورش استان ساحلی

از کلیه سپاهیانی که درخواست استخدام از این حوزه نموده‌اند دعوت می‌نماید برای شرکت در قرعه‌کشی و تنظیم پرونده ساعت ۸ صبح ۴شنبه ۲۹ شهریور در بندرعباس‌حضور یابند .

مدیر کل آموزش و پرورش استان ساحلی ـ محسن
آ ـ ۴۲۰۷۶

جناب آقای دکتر شاهقلی مقام محترم وزارت بهداری رونوشت جناب آقای دکتر خطیبی مدیر عامل محترم شیرو خورشید ایران

محترما در حادثه جانگداز تصادف بهشهر آقای دکتر سید عبدالوهاب رحیمی رئیس بهداری باتفاق اطبای شریف بهشهر معنی واقعی و سیرت اصلی پزشکی را در اجتماع بهشهر باثبات رساندند دلسوزانه بیدریغ بالاتر از حد وظیفه اقدامات درمانی را در مورد مصدومین انجام دادند اهالی بهشهر سپاسگزار خواهند بود از مسئول بهداری بهشهر باتفاق اطباء که تنها اثر وجودی درمانی آنان برای مصدومین تسکین آلام‌بودشایسته‌ترین تشویق بعمل آید .

رئیس جمعیت شیروخورشید ـ توکلی
رئیس حزب ایران نوین ـ مهندس بریمانی
رئیس انجمن شهرستان بهشهر ـ عبدالملکی
عضو انجمن شهرستان بهشهر ـ عباس حجتی

جناب بانو دکتر فرخ‌رو پارسای

اهالی کوی ۲۵ شهریور (جنوب شیر پاستوریزه) از زحمات شبانه روزی آن بانوی فرهنگدوست و خدمات جناب دکتر ملکه طالقانی نماینده محترم مجلس شورایملی و آقای ربانی ریاست محترم آموزش و پرورش ناحیه ۱۳ بمنظور تاسیس یکباب‌دبستان و دبیرستان در آن ناحیه از پایتخت نهایت‌تشکرسپاس وقدردانی خود را ابراز میدارند .

از طرف اهالی : علی میرزائی ،محمدعلی دهقان ، محمدعلی صادقی
آ ـ ۱۳۲۷۱

مراجعت از مسافرت اروپا

آقای دکتر ناصر مالکی از مسافرت اروپامراجعت وکماکان بعد از ظهرها از ساعت ۵ تا ۸½ از بیماران محترم پذیرائی مینماید . خیابان امیرآباد جنوبی ـ خیابان نصرت شرقی شماره ۱۷ تلفن ۹۲۹۶۴۹

بدینوسیله شماره تلفنهای جدید انجمن توان بخشی را به شرح زیر باطلاع میرساند :
۱۵ تا ۸۳۷۱۱۱

کودکستان‌ودبستان نارون

برای سال تحصیلی ۵۲ـ۵۱ ثبت‌نام‌مینمایند صبحها برنامه وزارت آموزش و پرورش عصرهاتدریس‌زبان انگلیسی بوسیله‌معلمان انگلیسی زبان خارجی
وسیله ایاب و ذهاب و غذای ظهر آماده است .
نشانی‌خیابان‌پهلوی‌اول کوچه تلویزیون (کانال۳)رو‌بروی‌خیابان‌ایو‌بی تلفن ۶۸۰۰۳۰

نظر براینکه در کار مرغداری مسائل بسیار مهمی درپیش است و احتیاج به بررسی و تبادل نظر همه همکاران میباشد . بنابراین جلسات عمومی هفتگی سندیکا روزهای چهارشنبه هرهفته از ساعت شش بعد از ظهر دایر خواهد بود. امیدواریم با تشریف فرمائی خودتان و اظهار نظر هیئت مدیره سندیکا را در پیش‌برد هدف های صنفی یاری فرمائید ضمنا از همکاران محترمی که مرغ تخم‌گذار پرورش میدهند خواهشمند است برای ترتیب نحوه شرکت خودشان در شرکت توزیع تخم مرغ درشرف تاسیس همه روزه قبل از ظهر به سندیکا مراجعه فرمایند .

سندیکای مرغداران تهران
آ ـ ۴۲۳۷۶

جواد کارکردخرد فرزندجلیل متولد ۱۳۳۸ از ۱۳ر۶ر۵۱خبری از وی نیست هرکس اطلاعی از نامبرده دارد خواهشمند است هرچه زودتربه‌نشانی‌سرای‌آذری خیابان اردشیر کوچه وزیری پلاک ۶۴ تلفن ۶۶۰۷۰۶ خبر دهد مژدگانی دریافت میدارد .

آگهی

اسامی پذیرفته‌شدگان لیسانس‌مشاوره وراهنمائی دانشسرای‌عالی

محمدآرین . علی‌آقارفیعی . مینو احمدیان . میرمحمود اختریان‌خلجانی . ثریا بحرینی . افسر بخش‌کلارستاقی . سکینه پارساپژوه . علی‌اکبر پریشان مهجوری . رحمت‌اللةتاکی . معصومه ثنائی . جلال‌الدین جلالی‌پور . عبدالجواد جوادی دشکی . حسن جهان بزرگی . سیدحسن دادرس . ژاله‌رخناز . منصور سعادت . راضیه شاه حسینی . زهرا شهریاری . فرنگیز صداقتی جهرمی . غلامرضا عامریان . محمدعلی عبادی‌برنا . هایده عجمیان . شیرین‌دل فرجی‌دریابان . محمدفرخ‌روز . عباس فرزام . مجیدفرشاد . قدس‌فضائلی . حسین قاسم‌خانی کوه‌بنانی . علی‌اصغرقطبی . شهلاکاشانیان . داود کاوشی‌زاده . نادرکبیری . فریدون‌کسرائی.علی‌کلوندی . نعمت‌اللهمازندرانیان. ابوالقاسم مبین‌زاد . اسماعیل مسعودنیا . رضا مصلمی‌نائینی . رضامشیری . بایرام مکاری . کبری منتظری‌امی . سکینه‌بیگم مهجور . سیدمحمد مهدویان . مظفر نجفیان . سکینه بیگم‌نابه . ناهیده‌نشاطروح . اعظم‌نفیسی‌فر . احمدنورمحمدی‌نجف‌آبادی . شعبانعلی وفادار . مهدی هادی .

پذیرفته شدگان فوق برای نام‌نویسی‌صبح‌روز ۲۶ شهریور ۱۳۵۱ بدانشسرای عالی تهران خیابان روزولت مراجعه‌نمایند .
م‌الف ۹۰۵۳

دانشسرای عالی
آ ـ۴۲۳۰۴

دوره‌آمادگی‌ـ‌دبستان‌ـ‌مدرسه‌راهنمائی

ایرانیان

دبستان ایرانیان
IRANIAN SCHOOL
گروه فرهنگی کاوش
۱۳۲۹

صبحها ۴ساعت برنامه وزارت آموزش وپرورش ، بعداز ظهر ها یکساعت‌انجام‌تکالیف‌شب ودوساعت انگلیسی وفرانسه .باوسیله رفت‌و آمد وسرویس ناهارخوری . ثبت‌نام همه‌روزه‌صبحهاوبعدازظهرها
خیابان‌پهلوی- بالای‌سه‌راه‌عباس‌آباد ـ جنب‌انجمن‌ایران‌و آمریکا تلفن ۶۲۰۴۵۷

آگهی استخدام

سازمان انکا برای خدمت درمدیریت امور مالی وبازرگانی خود احتیاج‌به‌تعدادی حسابرس مبرزوورزیده باحداقل‌تحصیلات لیسانس دررشته مربوطه‌و۵الی۱۰سال سابقه کار درحسابداری و حسابرسی دارد .

متنخبین باحقوق مکفی بکار گمارده خواهند شد.

داوطلبان میتوانند جهت کسب اطلاعات بیشتر و مصاحبه حضوری همه‌روزه درساعات اداری غیر از ایام‌تعطیل تاتاریخ ۱۵ مهرماه‌به‌آجودانی‌کل‌سازمان واقع درخیابان سپه(باستیون) طبقه سوم اطاق ۴۲۰ مراجعه نمایند .

سازمان انکا
آ ـ۴۱۵۴۰ ۱ـ۳

آگهی استخدام

اداره آجودانی کل ستاد بزرك ارتشتاران تعداد ۲ نفر (منشی وتندنویس) که دارای حداقل مدرك تحصیلی دیپلم و آشنائی کامل بزبان های (انگلیسی و فرانسه) و ماشین‌نویسی فارسی و لاتین و دارابودن گواهینامه تخصصی تندنویسی و سکرتری باشند باحقوق و مزایای مکفی استخدام مینماید .

داوطلبان برای کسب اطلاع بیشتر و ثبت‌نام همه روزه از پخش‌این آگهی تاپایان روز ۲۵ر۶ر۵۱ بکارگزینی غیرنظامیان اداره آجودانی کل ستاد بزرك ارتشتاران واقع درچهارراه قصر مراجعه نمایند .

و کسانی که دارای مدارك تحصیلی بالاتر باشند حق‌تقدم خواهند داشت . م‌الف ۸۹۸۲
آ ـ۴۱۹۲۸ ۱ـ۲

وزارت جنگ

آگهی مناقصه شماره ۴

نیروی دریائی شاهنشاهی ۱۰ قلم تجهیزات انفرادی مورد نیازرا‌ازطریق آگهی مناقصه خریداری مینماید . پیشنهاددهندگان میتوانند بامراجعه‌بدفتر آماداقلام‌همگانی‌نیروی دریائی شاهنشاهی واقع درفرح جنوبی ـ خیابان منصور و ملاحظه نمونه اجناس و دریافت برك شرایط معامله و نمونه پیمان پیشنهاد خود را برابر مفادمندرج درشرایط معامله تنظیم و تاساعت ۹ صبح‌روز ۱۰ر۷ر۵۱ بدفتر آماداقلام همگانی تسلیم نمایند . م‌الف ۸۹۹۲

اداره مناقصه گذارآماداقلام همگانی نیروی‌دریائی شاهنشاهی
آ ـ۴۲۳۱۶

اطلاعیه شهرداری سیرجان

دراجرای تبصره يك ماده ۱۶ قانون نوسازی‌بدینوسیله شروع عملیات نقشه‌برداری و ارزیابی اماکن و مستغلات واقع درمسیر خیابان های شرقی غربی و شمالی جنوبی شهرسیرجان را طبق نقشه هادی‌شهر باطلاع مالکین ومتولیان و یامتصدیان موقوفه املاك مذکور میرساند . م‌الف ۸۹۸۹

شهردار سیرجان ـ سعیدی نژاد

آگهی استخدام

نیروی هوائی شاهنشاهی بمنظور تکمیل کادر خود تعدادی غیرنظامی (زن یامرد دیپلمه ریاضی‌و طبیعی) که متخصص اپراتور ماشینهای کمپیوتر بوده ودوره پانچ را در یکی از کشورهای خارج طی نموده و آشنائی کامل بزبان انگلیسی داشته باشند با حقوق مکفی استخدام مینماید.

داوطلبان واجد شرایط میتوانند از تاریخ ۲۵ر۶ر۵۱ همه روز باستثنای ایام تعطیل وروزهای پنجشنبه از ساعت ۸ صبح الی۱۱ با دردست داشتن عین مدارک تحصیلی ودفترچه پایان خدمت زیر پرچم ویابرگ معافیت دائم از خدمت وعین شناسنامه عکس‌دار بانضمام دو قطعه عکس ۴×۶ به‌ستاد فرماندهی نیروی هوائی شاهنشاهی واقع در خیابان فرح‌آباد ژاله (دوشان‌تپه) مراجعه نمایند تا پس از انجام آزمایش ومصاحبه ترتیب استخدام آنان داده شود.
م‌الف ۸۵۸۴

نیروی هوائی شاهنشاهی
آ ـ۴۱۰۸۴ ۱ـ۳

آگهی‌متمم‌آگهی مناقصه خرید ۱۲۲۵۰۰۰ عدد کاشی

شرکت ملی ذوب‌آهن ایران اعلام میدارد‌که تعداد۳۲۲۵۰۰۰ عدد کاشی دیگر به شرح زیر به‌مناقصه فوق اضافه گردیده‌است:

۱ـ کاشی ساده سفید درجه یك۱۵×۱۵ ۲۸۴۴۴۵۰قالب
۲ـ کاشی یك لب‌پخ‌سفیددرجه یك۱۵×۱۵ ۳۲۲۵۰۰ قالب
۳ـ کاشی دولب پخ سفید درجه یك ۱۵×۱۵ ۵۸۰۵۰ قالب

ضمنا مبلغ ضمانتنامه به ۵۰۰۰۰۰ر ریال‌افزایش‌یافته است‌و تاریخ سررسید مناقصه نیز روز ۳ر۷ر۵۱ می‌باشد :

کلیه کاشیهامی‌بایستی ازتاریخ ۱ر۱۱ر۵۱ تا ۱ر۲ر۵۲ بنا به تقاضای این شرکت پای‌کار تحویل گردد م الف۸۷۴۱

شرکت ملی ذوب‌آهن ایران
آ ـ۴۱۰۸۰

عروسی در آسمان

بمنظور جلوگیری از بروز هرگونه اختلاف : عروس و داماد در داخل هواپیما به‌عقدهم درآمدند

عروس و داماد هردو فارغ‌التحصیل دکترای رشته طب عمومی هستند

عروس داماد جوان و تحصیلکرده در آسمان بین تبریز و رضائیه پیمان زناشوئی بستند و درحالیکه بستگان و دوستان آنها بیصبرانه در انتظارشان بودند با هواپیمای جت مسافربری وارد فرودگاه رضائیه شدند . داماد دکتر مائیس یوسفپور و عروس‌دکتر ویکتوریا نامدارند .

دکتر مائیس یوسفپور فارغ‌التحصیل یکی از دانشگاههای آلمان است که بتازگی بایران آمده .وعروس خانم نیز دررشته طب عمومی از دانشکده پزشکی دانشگاه تبریز فارغ‌التحصیل شده‌است.

هنگام ورود هواپیمای حامل عروس و داماد به رضائیه عده کثیری از بستگان‌ودوستان عروس و داماد بادسته گل های متعدد از آنها استقبال کردند . وقتی ساعت سه بعداز ظهر هواپیما در فرودگاه بزمین نشست عروس‌وداماد درحالیکه هردو لباس عروسی بتن‌داشتند دست‌دردست‌هم‌ازهواپیما خارج شدند ودر میان هلهله وشادی مستقبلین عازم خانه خودشدند. خبرنگار اطلاعات دررضائیه که این گزارش راارسال‌داشته است مینویسد .

عروس تبریزی و داماد اهل رضائیه است فامیل‌و نزدیکان عروس مایل بودند عروسی در تبریز صورت‌بگیرد واز طرفی بستگان داماد

خبرنگار ما با دکتر ویکتوریاودکتر مائیس یوسف‌پورعروس وداماد‌که عقد آنها در آسمانها بسته شد مصاحبه میکند .

نیز میگفتند مراسم عروسی‌باید دررضائیه برگزار شود وبرای جلوگیری از بروز هرنوع ناراحتی و گله عروس و داماد تصمیم گرفتند از تبریز با هواپیما به رضائیه پرواز کنند ودر آسمان بین این دو شهر پیمان زناشوئی ببندند .

وبهمین منظور عروس خانم با لباس زیبا و سفید عروسی و داماد نیز بالباس رسمی سوار هواپیما شدند و بسوی رضائیه پرواز کردند و در آسمان‌عهدو پیمان زناشوئی بستند و بدین ترتیب یکی‌ازجالبترین‌عروسیهای سال را برگزار کردند .

کشف باند سارقین خردسال

ماموربن انتظامی خرمشهر پس از چندین روز فعالیت اعضای یک باند سارقین خردسال را که‌سن آنهابین ۶تا ده سال میباشدبدام انداختند .

اکنون بازجوئی از آنها ادامه دارد .

«خلف» رهبرده‌ساله‌ی باندسارقین پس‌از دستگیری به سرقت های مکرر اعضای باند اعتراف کرد و گفت: تابحال بدفعات دست به سرقت های مهمی زده‌ام ولی این بار از اینکه بدام افتاده‌ام متاسفم!

از اعضای باند سارقین پس از دستگیری تعدادی رادیو و سایر وسائل زندگی که‌از منازل مردم سرقت‌کرده بودند بدست آمد .

«مهدی» سارق۸ساله ومعاون‌رئیس باند در بازجوئی اعتراف کرد :

وسائل مسروقه را به قیمت‌های خیلی ارزان میفروختیم چرا که خریداران این‌گونه وسائل حاضر نمیشوند قیمت اصلی‌اشیاء سرقت شده را بما بپردازند . این سارق خردسال سپس بماموران انتظامی گفت: چند روز قبل یکی از خریداران اموال‌مسروقه ،رادیوئی راکه بیش‌از پانصد تومان ارزش داشت با پرداخت ۷ تومان ازما خرید !

خبرنگار مادر خرمشهر ، در دنباله‌ی گزارش خود افزود : علاوه بر خلف و مهدی دو سارق ۷ساله و ۹ساله نیز بنامهای«علی» و خضیر دستگیر شده‌اند و هم

بزودی درقویترین گروه سینمائی پایتخت

از صبح پنجشنبه

در سینماهای

فلور

دروازه طلائی

تلویزیون آمریکائی
جنرال الکتریک
آئینه افسانه‌ها
تنها تلویزیون مجهز به کلید الکترونیک لرد

قابل توجه ادارات و شرکتها
یکدستگاه ساختمان ٤ طبقه دارای ٤٠ اطاق با شوفاژ و ٤ دستگاه تلفن و کولر اجاره داده میشود آیزنهاور اول بهبودی با تلفن های ۹۷۸۲۰۲ و ۹۷۸۲۰۳ تماس بگیرید .

کاخ خوراک — کاخ خوراک
محله
کله‌پاچه ـ زبان ـ آش‌شله‌قلمکار
ناهار — شام
عصرانه
بادسرمجان ـ پیذیرائی بی‌نظیر
چهارراه امیرکبیر ـ مقابل پاساژ شاه‌زیبا
۴۴۵۶۲

سینما مهتاب
باصرف میلیون ها ریال پس‌از تغییرات اساسی‌و دکوراسیون جدید و فوق‌العاده بصورت یک سینمای نمونه بزودی افتتاح میشود .

آغاز هفته دوم نمایش در
سینما پارامونت
یکی از مهیج‌ترین و دلهره‌آورترین آثار جنائی ده‌سال‌اخیر که‌نظیر آنرا سالهای سال نخواهیددید
فرانکو شرو در فیلم سینماسکوپ و رنگی
طناب پنجم
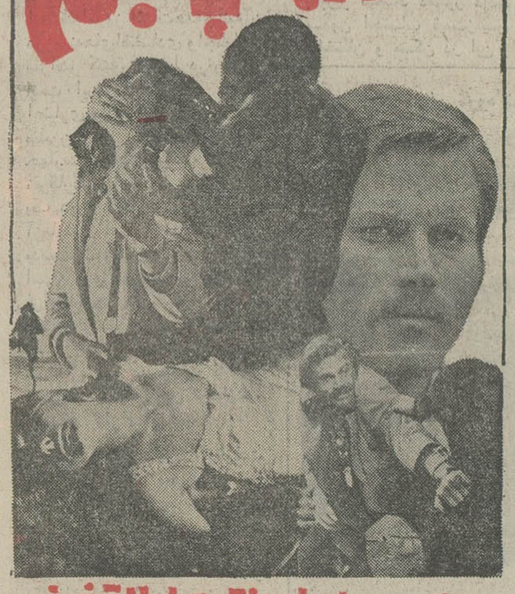
باشرکت: سیلویا مونتی و پاملا تیفن
برای رزرو بلیط به‌گیشه سینما مراجعه‌فرمائید

راجر هور
در فیلم زنگی

گروه توطئه‌گر
باشرکت: مارتا هایر
الکیس کانر ـ کلودی لانتز

سینما دیانا
مخصوص خانواده های محترم با تغییرات کلی‌و تغییرات اساسی آماده پذیرائی از همگان است
بلیط را قبلا رزرو فرمائید

زنی درآتش سوخت

براثر آتش‌سوزی یك خانه مسکونی واقع در باغ‌آذری‌زنی طعمه حریق شد و جانسپرد .

ساعت هشت دیشب‌به ماموران آتش‌نشانی اطلاع داده شد ، خانه شماره ٦واقع‌در باغ‌آذری کوچه شعبان دچار آتش‌سوزی شده‌است.

درجریان این حادثه زن ٤٢ ساله‌ای بنام زهرا نعمتی که در این منزل به تنهائی زندگی می کرد . طعمه آتش قرار گرفت وجانسپرد .

اتوبوس مسافری بعداز تصادف‌وارد پیاده‌روشد

عکس اتوبوس را پس از تصادف در پیاده‌رو نشان میدهد

ساعت چهارصبح امروزاتوبوس مسافربری شماره٧٤١٦٤تهران الف در حوالی پل‌خانی‌آبادبایك گاری حامل تیرآهن به شدت تصادف کرد وسپس‌واردپیاده‌رو شد .

در این حادثه اسماعیل قاسمی گاریچی مجروح گردید و به بیمارستان سینا انتقال یافت . کاردان فنی تصادفات علت تصادف را بی احتیاطی‌وعدم‌توجه راننده اتوبوس‌تشخیص‌داده‌اعلام داشته است باوجود اینکه در خیابان نور کافی وجود داشته وهمچنین‌در انتهای گاری نیز مشعلی روشن بوده‌است معهذا بعلت بی‌احتیاطی راننده‌اتوبوس، این حادثه روی داده است .

متهم بقتل بدام افتاد

علی‌اصغر فرزند اسمعیل ،متهم بقتل مردی بنام علی‌ساکن قریه آغشلوکه پس‌ازارتکاب قتل‌متواری شده بود. توسط ماموران‌پاسگاه مرکزی ژاندارمری دستگیر شد .

دزداتومبیل دستگیرشد

ماموران گشتی اداره آگاهی کل ضمن گشت شبانه در یکی از خیابان های تهران به تاکسی شماره ۳٥٦٥۷ تهران مظنون شده و به راننده دستور توقف دادند .

در بررسی های اولیه ماموران متوجه تغییراتی‌دربلاک های اتومبیل شده و راننده را به اداره آگاهی جلب کردند. وی در آگاهی خود را محمد شریف معرفی کرد و ازچگونگی امر خود را بی‌اطلاع نشان داد و گفت اتومبیل را بهمین صورت از مالک‌آن تحویل گرفته است ولی در نتیجه تحقیقات بعدی معلوم گردید اتومبیل مزبور شماره شخصی داشته‌وسال گذشته بسرقت رفته و او با تغییر رنگ و نصب پلاک های تقلبی بصورت تاکسی درآورده و شب ها در تهران کار می کرده است

پس از تحقیقات لازم راننده که دارای چند فقره‌پیشینه کیفری است بسرقت اتومبیل اعتراف کرد و با قرار قانونی بازداشت شد و اتومبیل نیز به مالک آن تحویل گردید .

در عکس محمد با اتومبیل مسروقه دیده میشود .

پدرمرد پسر روانه زندان شد

شمیران ـ مردی بنام « ولی‌اله بهرامی » بر اثر اختلافات خانوادگی با پسرش علی بهرامی به نزاع پرداخت‌و درنتیجه ولی‌اله بهرامی ازپله های منزل سقوط‌کردومجروح شد ولی‌اله به بیمارستان‌رضا- پهلوی شمیران انتقال یافت و پس از مداوا به منزل منتقل گردید ولی درخانه درگذشت. پرونده‌ای در این زمینه تشکیل شد و از طریق‌کلانتری شمیران به دادسرای این شهرستان ارسال گردید و علی نیز با صدور قرار بازداشت شد .

دوکارگردرزیر خروارها خاك مدفون‌شدند

یکی از کارگران نجات یافت و دیگری مرد

رشت : روز گذشته هنگامی که چند کارگر مشغول کانال‌کشی فاضلاب خیابان آریامهر رشت بودند ناگهان قسمتی از دیواره کانال ریزش کردودو کارگردر زیر خروار ها خاك مدفون شدند .

بااطلاع جریان‌به مقامات‌مسئول برای‌خارج ساختن ایندو کارگر فعالیت دامنه داری آغاز شدولی نجات جان یکی‌از آنان‌بنام‌حسن سعادت ٥٠ساله امکان پذیر نگردید و کشته شد .

درپزشکی‌قانونی

امروز پزشکان قانونی این اجساد را معاینه و جواز دفن صادر کردند:

* مهین فتح‌اله گندمی ۲۹ ساله از کاشان علت مرگ نامعلوم
* مجید پردل علت‌مرگ شکستگی جمجمه
* ولی‌اله مهرابی براثر نزاع (شکستگی مغزی)
* اسماعیل سیدآقا حسینی مدنی علت مرگ سوختگی باگاز
* زهرا بعلت آتش سوزی- ٤٤ ساله

مجله جوانان برای نسل جوان

دوشنبه‌ها منتشر میشود

از فردا صبح در گروه سینمائی
گلدن سیتی — رویال — متروپل — سانترال
«داریو آرجنتو» کارگردان‌مشهور و سازنده قویترین فیلمهای جنائی سال که به آلفرد هیچکاك ایتالیاملقب‌گشته است ، اینك آخرین و دلهره‌آورترین‌اثرجنائی وپلیسی خود را تقدیم میدارد .
فیلمی از
داریو آرجنتو
چهار خشره
رنگی ـ تکنی اسکوپ
باشرکت: مایکل براندون
هیزی فارمر
ژان پیر مارسل
و... بود اسپنر

تاریخ ۱٤٫٦٫٥۱ — شماره ش ـ ن ـ ٥٦٥۷
گمشدگان
آگهی از شرکت مخابرات ایران
بمنظور گسترش و فراهم آوردن امکانات بیشتر برای‌واگذاری شماره‌های جدید قسمتی از کابلهای منطقه زیر مربوط بمرکز تلفن پهلوی (تعویض شماره٦۲ به ٦۸) بعلت ضرورت فنی‌از تاریخ ۲۱٫٦٫۱۳٥۱ برگردان میشود و ناگزیر اختلالاتی در ارتباط‌تلفنی مشترکان محترم روی خواهد داد .
شماره های جدید قبلا باطلاع مشترکان گرامی رسیده و در اختیار قسمت اطلاعات (۱۱۸) نیز گذاشته خواهد شد م الف ۸۹۸۰
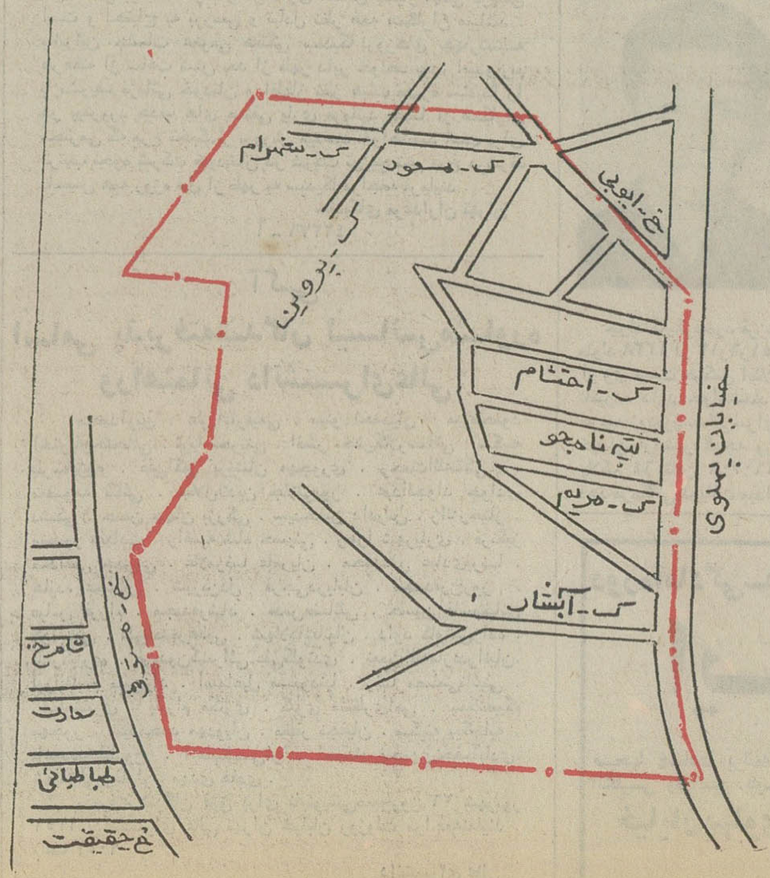

آ ـ ٤۱۹۱۸
اداره نصب شبکه شرکت مخابرات ایران

ازعلی اصغر مرتضوی قهی ۱٥ ساله عکس بالاده‌روز است خبری نیست هرکس اطلاعی از نامبرده دارد خواهشمند است به آدرس میدان غار خیابان خزانه‌فرح‌آباد باغ‌آذری ۸ متری افشار مغازه خواربار فروشی محمد مرتضوی یا بتلفن ٥۳٤۰۷۷ اطلاع دهد.
آ ـ ۱۳۱۸

از یعقوب فولادخانی (عکس فوق) فرزند عبدالله متولد ۱۲۸٤ صادره سنندج مدتی است خبری نیست هرکجا هستند خانواده‌اش را از محل اقامت خود مطلع نمایند. و از کسانیکه‌از نامبرده خبری دارند تقاضا میشودبه‌آدرس حشمت‌الدوله چهارراه بیروزبین‌شاه‌وحشمت‌الدوله کاشی ۱۰٦ اطلاع دهند.

مجلس ترحیم

با نهایت تاثر و تاسف درگذشت شادروان **امان‌الله‌ناروئی** فرزند آقای محمدحسین ناروئی نماینده مجلس شورای‌ملی را باستحضار میرساند. مجلس ترحیم فقید سعید از ساعت ۵تا۷ بعدازظهر روز چهارشنبه ۲۲ شهریور ماه جاری در خانقاه صفی‌علیشاه منعقد خواهد بود.

رئیس مجلس شورای ملی
عبدالله ریاضی

۲ـ۲ آ۴۲۱۵۸ـ

باکمال تاسف و تاثر درگذشت جوان‌ناکام **امان‌الله‌ناروئی** فرزند دوست عزیزم آقای‌سردار محمد حسین ناروئی نماینده مجلس شورایملی را باطلاع میرساند مجلس ترحیم آن شادروان روز چهارشنبه ۲۲ شهریور ماه از ساعت ۵تا۷ بعداز ظهر در خانقاه صفی‌علیشاه برگزار خواهد شد.

اسدالله علم

۲ـ۲ آ۴۲۱۴۶ـ

با یکدنیا تاسف درگذشت نابهنگام جوان‌ناکام **امان‌الله‌ناروئی** فرزند ارشد دوست وهمسلک محترم آقای‌سردار محمدحسین ناروئی نماینده مجلس شورای ملی‌رابه‌اطلاع دوستان‌میرساند.
مجلس ترحیم زنانه ومردانه آن مرحوم از ساعت ۵تا۷ بعدازظهر روز چهارشنبه مورخ ۲۲ شهریور ماه ۵۱ درخانقاه صفی علیشاه منعقد میباشد.

دبیر کل حزب ایران نوین
منوچهر خلالی

با یکدنیا تاسف درگذشت نابهنگام جوان‌ناکام **امان‌الله‌ناروئی** فرزند ارشد دوست وهمسلک محترم آقای‌سردار محمدحسین ناروئی نماینده مجلس شورای ملی‌رابه‌اطلاع دوستان‌میرساند.
مجلس ترحیم زنانه ومردانه آن مرحوم از ساعت ۵تا۷ بعدازظهر روز چهارشنبه مورخ ۲۲ شهریور ماه ۵۱ درخانقاه صفی علیشاه منعقد میباشد.

لیدر فراکسیون پارلمانی حزب ایران نوین
مصطفی الموتی

با تاسف فراوان درگذشت نابهنگام **امان‌اله ناروئی** فرزند سردار محمد حسین ناروئی دوست عزیز و نماینده محترم مجلس شورای ملی را به‌اطلاع کلیه دوستان و آشنایان می رساند مجلس ترحیم آنمرحوم از ساعت ۵تا۷ بعدازظهر روز چهارشنبه ۲۲ شهریور ماه ۱۳۵۱ در خانقاه صفی‌علیشاه منعقد خواهد بود.

سناتورها و نمایندگان مجلس شورای ملی
سیستان و بلوچستان و خراسان

۲ـ۲ آ۴۲۱۵۸ـ

با قلبی مملو از تاثر و تاسف درگذشت جوانسوگ جوان ناکام **امان‌اله ناروئی** فرزند آقای سردار محمد حسین تارویی نماینده محترم مجلس شورای ملی را به‌اطلاع جمیع دوستان و آشنایان میرساند.
مجلس ترحیم زنانه ومردانه از ساعت ۵ تا۷ بعدازظهر روز چهارشنبه مورخ ۲۲ شهریور ماه ۱۳۵۱ در خانقاه صفی علیشاه منعقد میباشد.

خانواده‌های : ناروئی. خزیمه‌علم. خزیمه. اسدی. منصف.

۱ـ۲ آ۴۲۱۶۲ـ

با قلبی مملو از تاسف وتاثر درگذشت نابهنگام جوانسوگ جوان ناکام **امان‌اله ناروئی** فرزند آقای سردار محمد حسین ناروئی نماینده محترم مجلس شورای ملی را به‌اطلاع دوستان و آشنایان میرساند مجلس ختم فقید سعید از ساعت ۵ تا ۷ بعدازظهر روز چهارشنبه مورخ ۲۲ شهریور ماه ۱۳۵۱ در خانقاه صفی علیشاه منعقد میباشد.

سیستانیها و بلوچستانیها و بیرجندیهای مقیم مرکز

۲ـ۲ آ۱۳۱۳۱ـ

با قلبی مملو از تاثر وتاسف درگذشت نابهنگام وجانسوز جوان ناکام **امان‌اله ناروئی** فرزند همکار و دوست ارجمند جناب آقای سردار حسین ناروئی نماینده محترم مجلس شورای ملی را باستحضار دوستان و آشنایان میرساند.
مجلس ختم فقید سعید از ساعت ۵ تا۷ بعدازظهر روز چهارشنبه مورخ ۲۲ شهریور ماه ۱۳۵۱ در خانقاه صفی علیشاه منعقد می‌باشد.

صدری کیوان . مکی فیصلی .

هرآنکه زادزمادر بیایدش نوشید
زجام مرگ میکل من‌علیهافان

دبیران و دانش‌آموزان دبیرستان آیین دانش درسوگ **امان‌الله ناروئی‌نژاد** دانش‌آموز این دبیرستان دردل‌غمی‌جان سوزدارند و مجلس ترحیم آن جوان ناکام را که درروز چهارشنبه ۲۲ شهریور ماه جاری از ساعت ۵ تا ۷ بعدازظهر درخانقاه صفی‌علیشاه منعقد میگردد باطلاع دوستان وآشنایان میرسانند.

رئیس دبیرستان آیین‌دانش ـ امام‌جمعه

آ۴۲۴۶۲ـ

با قلبی مملو ازتاثر وتاسف درگذشت نابهنگام و جانسوز جوان ناکام **امان‌اله ناروئی** فرزند آقای سردار محمد حسین ناروئی نماینده محترم مجلس شورای ملی را به‌اطلاع دوستان و آشنایان میرساند.
مجلس ختم فقید سعید از ساعت ۵ تا۷ بعدازظهر روز چهارشنبه مورخ ۲۲ شهریور ماه ۱۳۵۱ در خانقاه صفی علیشاه منعقد میباشد.

خانواده‌های : ناروئی. خزیمه‌علم. خزیمه. اسدی. منصف.

۱ـ۲ آ۴۲۱۶۲ـ

با قلبی مملو از تاسف وتاثر درگذشت نابهنگام وجانسوز جوان ناکام **امان‌اله ناروئی** فرزند آقای سردار محمد حسین ناروئی نماینده محترم مجلس شورای ملی را به‌اطلاع دوستان و آشنایان میرساند مجلس ختم فقید سعید از ساعت ۵ تا ۷ بعدازظهر روز چهارشنبه مورخ ۲۲ شهریور ماه ۱۳۵۱ در خانقاه صفی علیشاه منعقد میباشد.

سیستانیها و بلوچستانیها و بیرجندیهای مقیم مرکز

۲ـ۲ آ۱۳۱۳۱ـ

باکمال تاسف درگذشت **حاج‌سیدمحمد شکرآبی** بزرگ خانواده شکرآبی را باطلاع میرسانیم . مجلس ختم‌مردانه آنمرحوم در روز چهارشنبه بیست و دوم شهریور ماه در حسینیه زرگنده فلکه از ساعت ٤ تا ٦ بعداز ظهر و مجلس ختم زنانه در همانروز و ساعت در منزل آنمرحوم برگزار خواهد شد .

خانواده های : شکرآبی . شمس . کمالی . مصطفوی خادمی . قهرمانی . شکاریی . قاسمی.

آ ـ ۱۳۲۸۳

بعموم بازماندگان آنمرحومه مصیبت وارده را تسلیت میدهیم

بانهایت تاسف‌درگذشت مرحومه‌فرخ‌لقا **فرهوشی**مادرآقایان محمدرضا فرزانه و سرهنگ حسین فرزانه را باطلاع اقوام و آشنایان میرساند. مجلس ترحیم روز پنجشنبه بیست وسوم‌شهریور ماه از ساعت ۱۱تا۱۳ در خانقاه صفی علیشاه منعقد خواهدبود.

خانواده های: فرزانه. ضیائی. عظیما. فرهوشی. احمدی. شیخ‌زاده. سیاوشی. مفیادی. زمانکان. افقهی. فهیم‌نیا

آ۱۳۳۰۱ـ

به‌آقای محمدرضا فرزانه و سرکار سرهنگ حسین فرزانه و سایر بازماندگان آنمرحومه تسلیت میگوئیم

بانهایت تاسف درگذشت شادروان **شهین اشرافیان** خواهر همکار گرامی آقای هوشنگ پیرنیا را باطلاع میرساند:
مجلس ترحیم فقید، سعید روز پنجشنبه ۲۳ر۶ر۵۱ از ساعت ۳تا۵ بعداز ظهر در مسجدالجواد واقع در میدان ۲۵ شهریور برگزار میگردد.

وزارت آبادانی ومسکن

آ۱۳۳۰۱ـ

با کمال تاسف و تالم درگذشت نابهنگام شادروان دوشیزه **شهیندخت فدوی اشرافیان** رئیس خدمتگزار بیمارستان ششم‌بهمن خراسان را به استحضار دوستان و آشنایان و همشهریان عزیز میرساند .
مجلس ختم آن فقیده سعیده روز پنجشنبه ۲۳ شهریور ماه از ساعت ۳ تا ۵ بعد از ظهر در مسجد الجواد منعقد خواهدبود.

سناتور ها و نمایندگان مجلس‌شورای ملی از استان خراسان

سازمان بیمه های اجتماعی با نهایت تاسف و تاثر درگذشت شادروان دوشیزه **شهیندخت فدوی اشرافیان** رئیس بیمارستان ششم بهمن مشهد را باطلاع میرساند :
مجلس ختم زنانه و مردانه آن فقیده سعیده روز پنجشنبه۲۳ شهریور ماه ۱۳۵۱ از ساعت۳تا ۵ بعد از ظهر در مسجد الجواد منعقد خواهد بود .

منوچهر نیکپور
رئیس هیئت مدیره و مدیر عامل سازمان بیمه های‌اجتماعی

کادر پرستاری سازمان بیمه های اجتماعی ـ با کمال تاسف و تاثر درگذشت همکار گرامی و ارزنده خود شادروان دوشیزه **شهیندخت فدوی اشرافیان** رئیس بیمارستان ششم بهمن مشهد را باطلاع میرساند .
مجلس ختم زنانه و مردانه آن مرحومه از ساعت ۳ تا ۵بعد از ظهر روز پنجشنبه ۲۳ شهریور ماه ۱۳۵۱ در مسجد الجواد منعقد خواهد بود .

درخشنده ریاحی
رئیس اداره پرستاری سازمان بیمه های اجتماعی

خانواده های: اشرافیان. پیرنیا.هرمزی.عمرانی.فرقانی. دانش. رنگیان. فوزی. منوچهری. سپه‌پور. موحدی.شیرزاد. شجیعی. سرحدداری. فیاض خراسانی. تربتی.معتمدی . ملائکه. رسولزادگان. ساری‌اصلانی. دیباجی. فصیری . فوائدی. معینی. مشاری. برنجیان

باکمال تاسف وتاثر درگذشت نابهنگام شادروان دوشیزه **شهیندخت اشرافیان** رئیس بیمارستان ششم بهمن مشهد را باطلاع دوستان و آشنایان میرساند. مجلس ختم آن فقیده سعیده بعداز ظهرروزپنجشنبه۲۳ شهریور ماه جاری ازساعت ۳تا۵ بعداز ظهر درمسجد الجواد منعقد خواهد بود.

آ۱۳۳۳۳ـ

ضایعه ناگوار را بعموم بازماندگان آنمرحومه تسلیت‌می دهیم

درمسجد جامع لنگرود

بانهایت تاثر درگذشت **آقای حسن مرادی فلاح‌لنگرودی** (بزرگ خاندان مردای)را باطلاع میرسانیم . مجلس ترحیم زنانه و مردانه آنمرحوم صبح روز چهارشنبه ۲۲ر۶ر۵۱از ساعت ۱۰ تا ۱۲ درمسجد جامع لنگرود و بعدازظهر از ساعت ٤ تا ٦ در مسجد کومله و در روز جمعه از ساعت٤تا٦بعداز ظهر درمسجد شهرآرا منعقد است.

خانواده های : مرادی فلاح‌لنگرودی . مدیری . فرید . گلباغی . نعمتی . عباس‌زمانی . لوعلیان . تکیار . جوادی و نوری گیلانی .

آ۴۲۴۲۲ـ

بعموم بازماندگان آنمرحوم مصیبت وارده راتسلیت میدهیم .

بدینوسیله بانهایت‌تاسف درگذشت **بانو زهرا طبسی** مادر دوست گرامی آقای مهندس طبسی را به‌اطلاع میرساند.
مجلس ترحیم زنانه و مردانه آنمرحومه از ساعت ۳ الی ۵بعداز ظهرروزچهارشنبه ۲۲شهریور۱۳۵۱ در مسجدالجواد واقع در میدان ۲۵ شهریور برگزار میشود.

شرکت هیدرولیک

۲ـ۲ آ۴۲۱۶۶ـ

بانهایت تاسف درگذشت **خانم زهرا بیاتی** را به اطلاع اقوام و آشنایان می‌رسانیم . مجلس ترحیم زنانه ومردانه‌آن مرحومه از ساعت ۵ تا هفت بعداز ظهر روز پنجشنبه ۲۳ شهریور ماه در مسجدالجواد میدان ۲۵ شهریور برگزار میشود .

خانواده های : حکیم‌نژاد ـ مهاجر ـ رضوی ـ کورس بیاتی ـ لواسانی ـ خوشنویس‌راد ـ رمضانی ـ امیر جلالی‌ـ تولائی ـ افشار رزاقی و خانواده های وابسته.

آ ـ ۴۲۴۰۰

مصیبت وارده را بعموم بازماندگان آنمرحومه تسلیت میدهیم

با قلبی مملو از تاثر درگذشت مادر همسران عزیزخود **بانو هما شیبانی (شادانلو)** را باستحضار میرسانیم . مجلس ختم مردانه و زنانه آن مرحومه از ساعت ۳ تا ۵ بعداز ظهر پنجشنبه ۲۳ شهریور در خانقاه صفی علیشاه منعقد میباشد

ابوالحسن ناظمیان . احمد نعیمی

با کمال تاسف درگذشت خاله و عمه عزیزمان **بانو هما شیبانی (شادانلو)** را باطلاع میرسانیم.
مجلس ترحیم آن مرحومه از ساعت ۳ تا ۵ بعدازظهر پنجشنبه ۲۳ شهریور در خانقاه صفی‌علیشاه منعقد است.

سرتیپ صدیق پاشا اختیار ـ دکتر ایرج شیبانی

۱ـ۲ آ۱۳۲۸۷ـ

بانهایت تاثر درگذشت مادر بزرگ عزیزمان **بانو هما شیبانی (شادانلو)** را باطلاع میرسانیم .
مجلس ترحیم آن مرحومه از ساعت ۳ تا ۵ بعد از ظهر پنجشنبه ۲۳ شهریور در خانقاه صفی علیشاه منعقد است .

شهلاسپهری زنگنه . مهندس جهانگیر ناظمیان .مهندس جهانشاه ناظمیان .

خانواده های : شیبانی . شادانلو . ناظمیان . نعیمی . سپهری زنگنه . اختیار . فوادی . پیرزاده . اربابی . مشیری. زاهدی . قانعی . قدس . اقوامی . توکلی . یزدانفر . باهر . همراز . پرتوی . پورزند . حمیدی . نبوی . رهنما . خسروانه . خانی . ابراهیمی .

بانهایت تاثر و تاسف درگذشت **بانو هماشیبانی(شادانلو)** را باستحضار میرسانند . مجلس ترحیم مردانه و زنانه آن مرحومه از ساعت ۳ تا ۵ بعد از ظهر پنجشنبه ۲۳ شهریور در خانقاه صفی علیشاه منعقد است .

۱ـ۲ آ۱۳۲۸۷ـ

باکمال تاثر و تاسف فوت همشیره **بانو سلطنت عاصی کرمانشاهی** مادر گرامی سروان زنگنه رادر طهران باطلاع کلیه فامیل دوستان و همشهریان محترم میرساند .
مجلس‌ختم(مردانه و زنانه) آن مرحومه در مسجدالجواد از ساعت ۵ الی ۷ بعداز ظهر روز چهارشنبه ۲۲ر۶ر۵۱ منعقد میباشد .

سرهنگ عاصی

بعموم بازماندگان آن مرحومه مصیبت وارده را تسلیت‌میدهیم

یادبود

مراسم هفتمین روز درگذشت شادروان **بانو فخرالزمان شیخ (ملکشاهی)** از ساعت ٤تا٦بعداز ظهر روز چهارشنبه ۲۲شهریور مامجاری در سالن شماره ٤ بهشت زهرا برگزار خواهد شد.

خانواده های : شیخ ، ملکشاهی

آ۱۳۲۰۷ـ

مراسم چهلمین روز درگذشت شادروان **محمد دوانی** ازساعت ٤ تا ٦ بعد از ظهر روز پنجشنبه۲۳شهریوردرحضرت شاهچراغ منعقد میباشد .

خاندان دوانی

آ۱۳۲۶۱ـ

تسلیت

مصیبت وارده را به خانواده دیباجی و همکار گرامی آقای دکتر کنعانی صمیمانه تسلیت میگوئیم .

دکتر برکشلی ـ شمس

آ۴۲۳۸۰ـ

آقای منوچهرحجتی‌سرپرست‌قسمت اطلاعات‌و روابط عمومی
مصیبت‌وارده را از طرف کلیه کارکنان کارخانه‌آریامهر تسلیت میگوید .

سرپرست کل کارخانه آریامهر

آ۴۲۰۸۶ـ

جناب آقای هوشنگ خزیمه علم
بانهایت تاسف مصیبت وارده را بشما و خانواده‌محترم تسلیت عرض مینمائیم .

خانم صانعی ـ وثیق ـ کلیشادی ـ نورانی ـ بشارت

جناب آقای هوشنگ خزیمه علم
ضایعه ناگوار و غم انگیز جوان ناکام امان‌اله ناروئی را صمیمانه تسلیت عرض مینمائیم .

اصغر صبحانی ـ علی اکبر غیاثی ـ محمدعلی‌شیرانی

جناب آقای منوچهر حجتی
مصیبت وارده را به سرکار خانم و جنابعالی تسلیت عرض مینمائیم .

خانم صانعی ـ وثیق ـ کلیشادی ـ نورانی ـ بشارت

درگذشت شادروان محمدحسین مفتاح فرزند مرحوم (مفتاح‌الدوله) را به آن خاندان جلیل و بخصوص خانم شمسی مفتاح و فرزندانشان تسلیت میگوئیم .

عصمت ثقفی اعزاز ـ حسین ثقفی اعزاز

تیمسار فرماندهی نیروی دریائی شاهنشاهی و بانو
افسران ، درجه‌داران و کارمندان نیروی دریائی شاهنشاهی مصیبت وارده را تسلیت و بقاء عمر بازماندگان را از درگاه ایزد متعال خواستارند .

تیمسار جانشین فرماندهی‌نیروی‌دریائی شاهنشائی‌وبانو
افسران، درجه‌داران‌وکارمندان نیروی دریائی‌شاهنشاهی مصیبت وارده را تسلیت و بقاء عمر بازماندگان را ازدرگاه ایزد متعال خواستارند .

جناب آقای مهندس محمدابراهیم طبسی
کارکنان شرکت هیدرولیک مصیبت وارده را تسلیت میگویند

کارکنان شرکت‌هیدرولیک

آ۱۳۱۰۱ـ

جناب آقای مهندس محمد ابراهیم طبسی
فوت مادر گرامتان‌راتسلیت گفته و خود را درغم شماشریک میدانم.

مهدی مهری

دوست گرامی آقای عبداله ملکشاهی
از طرف خود و همکارانم مصیبت وارده را تسلیت می‌گویم

اعتمادی

جناب آقای دکتر صادق جلالی
دانش آموزان، کارمندان‌و دبیران دبیرستان انوشیروان‌دادگر بانهایت تاثر و تاسف مصیبت وارده را تسلیت گفته خودرا در غمشما شریک میدانند.

باهره فرهنگ

جناب آقای سردار ناروئی نماینده مجلس و بانوی محترم
بااندوه فراوان فقدان عزیز فامیل امان ناکام را تسلیت عرض نموده طول عمر و شکیبائی جنابعالی و خانواده ارجمند را از خداوند خواستاریم .

عیسی مبارکی و بانو ـ ایوب مبارکی ـ ابراهیم مبارکی و بانو ـ سعید مبارکی .

بانهایت تاسف درگذشت بانو زهرا بیاتی را به خاندان محترم بیاتی علی‌الخصوص خانم دکتر اقدس حکیم‌نژاد وآقای علی اصغر مهاجر تسلیت می‌گوئیم .

کارکنان موسسه انتشارات فرانکلین

جناب آقای مهندس بدیعی نماینده محترم مجلس‌شورایملی
با اندوه و تاثر فراوان درگذشت والده ارجمندتان را صمیمانه تسلیت عرض کرده مزید سلامت و توفیق جنابعالی و بازماندگان محترم را از خداوند بزرگ مسئلت دارد .

مهندس اتابکی ، بزرگ‌مهر ، نورزاد ، اسدی ، دکتر باختر ،سرهنگ نیکساز ، دینبلی ، فتوحی قیام ،سهراب‌منش، میرنظامی ، صمیمی ، فشارکی ، ریحانی ، اطیابی .

جناب آقای مهندس بدیعی
نماینده محترم مجلس شورای ملی
مصیبت وارده را از صمیم قلب تسلیت عرض نموده بقای عمر بازماندگان‌را از خداوند خواهانیم .

خانواده های افراسیابی

همکار عزیز آقای محمد علی ابرانمنش
باکمال تاسف مصیبت وارده را به جنابعالی و خاندان‌محترم تسلیت عرض می نمائیم .

شهرسازی منطقه ۹

جناب آقای مهندس هوشنگ عفیفی
ریاست محترم دفترفنی سازمان برنامه
بانهایت تاسف و تاثر درگذشت پدر ارجمند آنجناب‌را بجنابعالی تسلیت عرض نموده بقاء عمر وسلامت جنابعالی را از خداوند متعال خواستاریم.

شرکت ساختمانی اکریل بامسئولیت‌محدود

سپاسگزاری

ضمن عرض تشکراز کلیه سروران گرام دوستان وهمشهریان عزیز کدر مراسم تشییع و مجلس ختم و شب هفت همسرعزیزم مشارکت و بزرگی فرموده یا بوسیله تلگراف و درج آگهی در جرایدموجبات تسلی قلوب‌دردمند بازماندگان را فراهم فرموده‌اند صمیمانه سپاسگزار بوده و چنانچه براثر تالمات روحی در عرض تشکر حضوری تاخیری گردد امید عفو داریم.

خانواده سنندجی

از کلیه سروران و دوستان گرامی که در غم بزرگ ما حضورا یا بوسیله تلگرام و تلفن و نامه با ما همدردی کردند صمیمانه سپاسگزاری می‌کنیم .

هادی جزایری . ماه منیر میرهاشمی

سپاسگزاری و اعتذار
بدینوسیله از حضرات آقایان علماء اعظام و سروران گرام و خویشان که در مراسم تشییع و تدفین و مجالس ترحیم مرحومه **بانو مطلق انتظام وزیری** در زنجان و قم و تهران شرکت فرموده و یا بوسیله نامه و تلگراف و درج آگهی در جراید ابراز لطف و همدردی نموده‌اند صمیمانه تشکر می ـ نمایم چنانچه بعلت تالمات روحی در شرفیابی وسپاسگزاری حضوری‌تاخیری‌رخ‌دهد معذرت خواسته سلامت و بقای همگی را از درگاه احدیت مسئلت دارم .

علی انتظام وزیری

تیمسار معظم سرتیپ نصرت مظفری
با یک دنیا امتنان و تشکر از اوامر و همدردی پدرانه آن فرماندهی معظم و تیمسار سرتیپ ده‌پناه که در ضایعه اسفناک مرگ شادروان **سرگرد محمدروا** و همچنین همراهی ها و همدردی های بی شائبه سرکار سرهنگ خداوردیان وسرکار سرگرد نبوی و سرکار سرگرد لوزانی و کلیه افسران و درجه داران لشگر ۱۶ قزوین که در مراسم تشییع و ترحیم و شب هفت آنمرحوم با حضور خود دلگرمی و دلداری ارزنده‌ای برای این خانواده داغدار بوده‌اند سپاسگزار است .

خانواده های روا ـ کریمی ـ احمدی

جناب آقای احمد گرجی‌فرد
با نهایت تاسف درگذشت نابهنگام مادر گرامیتان را به جنابعالی‌وخانواده‌های وابسته تسلیت گفته‌بقای عمربازماندگان را از درگاه ایزد متعال مسئلت مینمائیم .

رانندگان سازمان امور اداری و استخدامی کشور

آ۱۳۲۸۱ـ

آقای دکتر معزز و بانو
ما را در سوگ فرزند عزیزتان شریک بدانید .

لقمان دردشتی. هوشنگ دردشتی. تبلیغات شرکت‌ارلیخ. کارمندان شرکت ارلیخ .

دوست و همکار عزیز جناب آقای مهندس کریمان
بانهایت تاسف درگذشت پدر بزرگوارتان را تسلیت میگوئیم.

کارکنان اداره کل‌طرحها وبررسیهای شرکت مخابرات ایران

جناب آقای مهندس حسن کریمان
مصیبت وارده را به‌خود و خانواده محترمتان تسلیت عرض میکنم .

منوچهر فخر صمدی .

جناب آقای حسین اسماعیلی مدیرعکاسی‌ماه‌شمیران
مصیبت وارده را به آن‌جناب و فامیل محترم تسلیت عرض مینمائیم .

افشار. زراعی. شهری. رحمانی. کرمی

جناب‌آقای دکتر حسین کریمان استاد عالیقدر دانشگاه ملی ایران
باکمال تاثر و تاسف درگذشت پدر بزرگوار راتسلیت عرض نموده وخود را دراین مصیبت سهیم میدانم .

دکترجمال‌الدین فقیه

جناب آقای محمدایزد
مصیبت وارده را صمیمانه تسلیت میگویم .

حبیب‌الله جاودان

جناب آقای محمد ایزد
مرا درغم‌خود شریك بدان .

منوچهر صفدری

همکار عزیز جناب آقای پرویز نیکپور
مصیبت وارده را بجنابعالی و خانواده محترم تسلیت عرض مینمائیم .

شاملو . فتحی . شمس . فخر . دادخواه . آبکناری . ملکانی . خوشفکر . یکرنگ‌طب . پورکی .

جناب آقای علی اشرف سنندجی
باکمال تاسف مصیبت وارده را بجنابعالی و خانواده محترم تسلیت عرض مینماید .

اهواز ـ یحیی محبی

جناب سروان اکبر نادرشاهی و بانو
بانهایت تاثر و تاسف مصیبت وارده را به‌آنجناب و خانواده گرامی تسلیت گفته سعادت و سلامت شمارااز درگاه ایزد منان خواهانیم .

رفسنجان ـ احمدسیف‌الدینی . جهانگیر کشاورزی

آ۴۲۶۰۸ـ

سرکار سروان نقوی
مصیبت وارده را از سوی خود وهمکارانم تسلیت میگویم.

سرلشگر جعفریان

سرکار سروان محمد حریری
بانهایت تاسف مصیبت وارده را بشما و خانواده‌محترمتان تسلیت می‌گوئیم .

سرهنگ شکوهی. سرهنگ پزشکی‌نژاد. سرهنگ‌صفی‌یاری. سرهنگ ۲ فاروقیان. سرگرد جعفری. سرگرد بهروز. سروان علیمردانی. سروان بختیاری. سروان وحید. سروان سلامی. سروان دولتی‌زاده. سروان مطوبی. سروان موسوی. سروان کیاذر. سروان صمیمی. سروان سرحدی. سروان میهندوست. سروان ربیعی. ستوان‌یکم رحیمی. ستوان یکم نادعلی. ستوان یکم قربانی. ستوان یکم محرابی. ستوان یکم سلطانی. ستوان یکم اکباتان. ستوان یکم امیرعلائی. ستوان یکم زنگنه. ستوان یکم هداوند

آ۴۲۳۹۴ـ

آگهی استخدام رسمی

سازمان قند و شکرطبق مفاد قانون استخدام کشوری یکنفر مسئول دارالترجمه و مترجم بشرح زیر برای تهران استخدام میکند .

۱	مسئول‌دارالترجمه و مترجم	لیسانس‌زبان‌انگلیسی و تسلط کامل به فن ترجمه و مکالمه	گروه‌شغلی ۶	یکنفر	مترجم متخصص

توضیحات
داوطلبان باید فرم ذیل را بضمیمه فتوکپی مدرک تحصیلی و دو قطعه عکس ۳×٤ و فتوکپی معافی یا برگ پایان خدمت حداکثر تا تاریخ ۱ر۱۰ر۱۳۵۱ به‌اداره کارگزینی سازمان قند و شکر واقع در میدان ارک روبروی در شرقی وزارت دادگستری ارسال نمایند بتقاضاهائیکه ناقص باشد یا دیرتر از موعد مقرر برسد بهیچوجه ترتیب‌اثر داده نخواهد شد و کارمندان دولت درصورتی میتوانند در این امتحان و مسابقه شرکت کنند که موافقت نامه کتبی سازمان متبوع خود را به ضمیمه تقاضانامه بفرستند ضمنا افرادیکه به فن ماشین نویسی لاتین آشنائی داشته باشند حق تقدم خواهند داشت داوطلبان برای دریافت کارت ورود بجلسه امتحان باید در تاریخ دهم مهرماه ۱۳۵۱ به نشانی‌فوق رجوع کنند . تاریخ و محل امتحان بعدا وسیله‌روزنامه کیهان و اطلاعات باطلاع داوطلبان خواهد رسید . م الف ۸۹۲۷

محمد جزایری
مدیر کل سازمان قند و شکر

نام و نام‌خانوادگی	نام پدر	شماره شناسنامه
محل صدور	تاریخ تولد	مدرک تحصیلی
رشته	وضع خدمت وظیفه	داوطلب شغل
نشانی : شهر	خیابان	کوچه
شماره منزل	تلفن	

امضاء داوطلب

سال چهل وهفتم ـ شماره ۱۳۸۹۹

اطلاعات

سه‌شنبه ـ بیست و یکم شهریورماه ۱۳۵۱
سوم شعبان ۱۳۹۲ ـ دوازدهم سپتامبر ۱۹۷۲

ساعات شرعی
استخراج دکتر ریاضی کرمانی
اذان صبح ..... ساعت ٤ و ۱۱ دقیقه
طلوع آفتاب ..... ساعت ٥ و٤۲ دقیقه
ظهرشرعی ..... ساعت ۱۲ و ۲دقیقه
اذان مغرب ..... ساعت ٦ و ۳۸ دقیقه

در تلویزیون
بلموند
بهتر می بینید

با استفاده از شبکه های هوائی

نامه‌های پستی در ظرف یکروز تحویل گیرنده میشود

براساس طرحی که مهندسین مشاوراداره پست تهیه کردنداز این پس نامه های پستی ظرف یك روز به مراکز استان هاخواهد رسید.

بقرار اطلاع مهندسین مشاور اداره پست پیشنهاد کرده‌اند که نامه های پستی به‌وسیله هواپیما های اختصاصی که اداره پست خریداری خواهد کرد ، به مراکز استان‌ها وشهر های کشور حمل شودولی چون برای اداره پست فعلا خرید هواپیمای اختصاصی مقدور نیست موافقت شده که نامه هابه‌وسیله هواپیما های کرایه‌ای به مراکز استان هاحمل شود واین امر سبب میشود که ازاین پس نامه‌های پستی حداکثر ظرف یکروز به مراکز استان های کشورارسال شود .

درحال حاضر نامه های پستی به‌وسیله اتومبیل وقطار به‌شهر های کشور حمل می شود ونامه های ارسال شده ظرف مدتی بیش از ۳روز بدست گیرنده نامه می رسد.

یك مقام پست امروز گفت : در حال‌حاضر نامه های پستی تهران فقط به مقاصد زاهدان بندرعباس ، آبادان وبوشهر از طریق خط هوائی ارسال میشود ولی اگر این امر در مورد کلیه شهر ها عملی‌شود نامه ها حداکثر ظرف ۲٤ ساعت به مقصدخودخواهدرسید .

این مقام افزود : حمل پست به‌وسیله هواپیماوارسال نامه ظرف یکروز به مراکز استان‌ها وشهر های کشور باعث میشود که مردم شوق بیشتری برای نامه‌نگاری نشان دهندواین امر به‌خریدتمبر می‌افزاید ومقداری از هزینه حمل نامه به‌وسیله هواپیما را جبران خواهد کرد.

طبق گزارش خبرنگار ماداره پست در نظر دارد فقط نامه های پستی‌را به‌وسیله هواپیما به شهر های کشورحمل کندولی حمل بسته های پستی کماکان مانند گذشته از طریق اتومبیل وقطار صورت خواهد گرفت.

چون ارسال نامه‌برای شهر هائی که همه‌روز پروازهوائی ندارند بااشکال روبرو می‌شود برای رفع این اشکال تنها این امکان وجود دارد که هواپیمای اختصاصی کرایه‌شود .

وزیر تعاون در کلوپ روتاری گفت :

کشاورزان ایران فقط ۹۰ روز کار می کنند

★ یك صنعت سالم را باید یك کشاورز سالم حمایت کند .

★ روستانشینان کشور در پایان برنامه پنجم حدود دو میلیون نفر اضافه‌می‌شوند .

دکتر ولیان وزیر تعاون و امور روستاها بعد از ظهر دیروز در جلسه هفتگی کلوب‌روتاری تهران ضمن سخنرانی مبسوطی گفت :

توقعات روزافزون کشاورزان مملکت که ناشی از هوشیاری و آشنائی آنان به زندگی جدید است ، مارا ناگزیر کرده که در راه فراهم کردن موجبات افزایش درآمد سرانه کشاورزان و رفاه و آسایش اجتماعی روز افزون‌آنان و عمران و آبادی روستا ها با حداکثر استفاده‌ازامکانات موجود سعی و کوشش فراوان مبذول گردد.

وی ضمن اشاره بسطح‌زیر کشت کشور و ماشینی شدن کشاورزی اهمیت پیشرفت صنعت را در کشاورزی مورد بحث قرار داد و گفت. کشور هائی که تولیدات کشاورزی آنان نقش اساسی و خلاقه‌ای در اقتصادشان ایفاء میکند مبنای تولیدات کشاورزی خود را بر اساس تولیدبازرگانی قرار داده‌اندکه با همکاری صنعت وکشاورزی همراه بوده است .

سیاست کشاورزی

دکتر ولیان در این زمینه اشاره به ضرورت ایجاد کار در تمام مدت سال برای کشاورزان نمودو اهمیت توسعه فعالیت های غیر کشاورزی و صنایع‌کوچک دستی رابرشمرد و اضافه کرد که‌اجرای قوانین و مقررات اصلاحات‌ارضی لزوم اتخاذ یک سیاست ملی برای کشاورزی‌مملکت روزبروزمحسوس ترشده وبایددرزمینه‌تعیین‌سیاست ثابت و مشخص و تضمین شده برای تولید محصولات کشاورزی برای هرمنطقه از کشور هر چه زودتر اقدام لازم انجام شود که البته این‌مهم مورد توجه دولت قرار گرفته واقدامات مستمر و پی‌گیری دردست اقدام میباشد.

وی آنگاه به‌اهمیت و نقش‌صنعت در توسعه اقتصادی اشاره کرد و گفت: یک صنعت سالم‌را باید یک کشاورزی سالم‌حمایت کند .

رشته اقتصادی

وزیر تعاون افزود اکنون که اصلاحات ارضی زندگی اکثریت قاطعی از مردم وطن‌ما را تحت تاثیر قرار داده است و موجبات بیداری کشاورزان ایران را در جهت تقاضاهای روزافزون فراهم کرده است متوجه رشد اقتصادی شده‌ایم .

وی درباره رشداقتصادی اضافه کرد که اینکار یک هدف استولی این هدف خود وسیله‌ای است برای نیل بیک هدف عالی ترکه‌آن چیزی جز رفاه تمامی اعضای جامعه نیست و نمیتواند باشد.

دراین مورد بر اساس آمارهای موجود از ۳ر۱۷ میلیون نفرجامعه روستانشین کشور (۵۷ در صد جمعیت کشور) برای هرفرد فعال درصحنه روستاهای پراکنده‌کشور تنها امکان ۹۰روز اشتغال درطول سال وجود دارد و بقیه مدت‌سال را این جامعه بابیکاری نهان و آشکار دست بگریبان است .

وزارت تعاون و امور روستاها پیش‌نویس برنامه فعالیتهای متنوع خود را در طول برنامه پنجم تهیه کرده است . **این برنامه که‌موجب افزایش‌درآمد سرانه‌جامعه روستا نشین کشور از راه فعالیت های کشاورزی و غیر کشاورزان و عمران و نوسازی روستا ها و تامین رفاه اجتماعی جامعه مذکور است در بیش از یک هزارصفحه و با اعتباری بمبلغ بیش از ٤۰۰ میلیارد ریال تهیه و برای‌بررسی واتخاذ تصمیم به‌سازمان برنامه فرستاده شده است.**

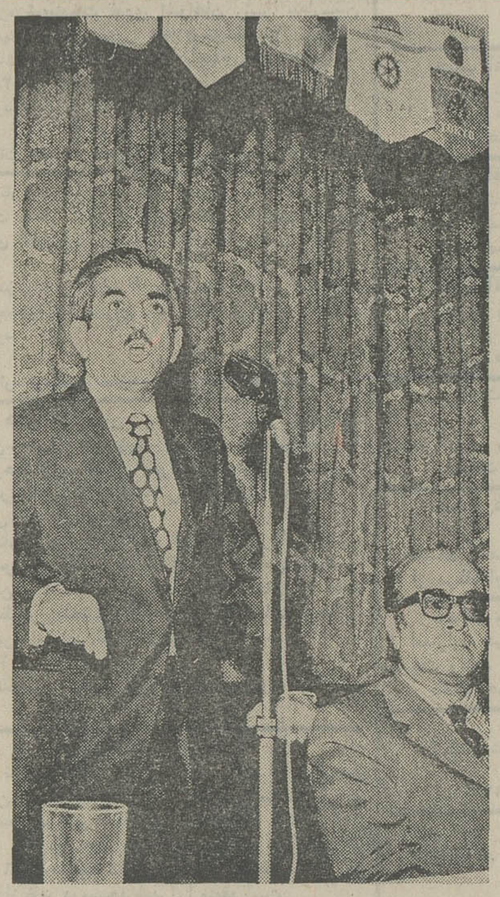

آقای دکتر ولیان وزیر تعاون و امور روستاها نقش جامعه روستا نشینی کشور را در اقتصاد ملی ایران تشریح کرد . آقای جویین نایب رئیس کلوب روتاری مرکزکه جلسه‌دیروزرا اداره‌میکرددیده میشود.

مصرف مصنوعات

وزیر تعاون ضمن اشاره به‌فراهم آوردن امکانات لازم برای‌مصرف مصنوعات صنعتی کشور بوسیله جامعه روستانشین ، یادآورد شد که‌باید درآمد سرانه کشاورزان افزایش یابد تا بازار مصرف مصنوعات داخلی‌در حال پیشرفت باشد وبا افزایش حجم این‌تولید که‌خود سبب کاهش هزینه تولید آن خواهد شد مصرف مصنوعات صنعتی‌درجامعه روستانشین رونق خواهد گرفت و رقابت دربازار های صادراتی آسانتر خواهد شد .

در پارلمان ایران

درهیئت رئیسه مجلس شورایملی و فراکسیون پارلمانی ایران‌نوین تغییراتی داده میشود

انتخاب یك سناتور و دو نماینده مجلس مجددا انجام میگیرد

از : علیرضا شفائی

تعطیلات تابستانی مجلسین بزودی پایان می‌یابد و پارلمان‌ایران بار دیگر فعالیت خود را برای وضع قوانین‌و شور در لوایح تقدیمی و انجام سایر امور آغاز میکنند.

در فاصله تعطیل تابستانی امسال مجلسین رویداد های سیاسی مختلفی بوقوع پیوست که ما بمنظور آگاهی خوانندگان عزیز از چگونگی آن ها و کار آینده مجلسین‌در اجلاسیه جدید بقسمتی از آنها اشاره می‌کنیم .

★★★

هنگام تعطیلات تابستانی مجلسین تغییراتی در هیئت اجرائیه و کادر رهبری حزب اقلیت بوجود آمد که‌مفسرین آن را ناشی از عوامل گوناگون سیاسی وروش های جدید حزب در ادامه فعالیت هایش تلقی کردند.

دراین دوره از فعالیت حزب اقلیت ، دفتر سیاسی دایر شدو ٤ سناتور، شش نماینده مجلس و یک سناتور و سه نماینده سابق به‌عضویت دفتر سیاسی حزب انتخاب شدند که بترتیب عبارتند :

سناتور پروفسور یحیی عدل ـ سناتور علامه‌وحیدی ـ سناتور دکتر طاهر ضیائی ـ سناتور احمد بهادری ـ هلاکو رامبد ـ محمد فضائلی ـ دکتر سعید حکمت ـ دکترمحقق‌ـ احتشامی سناور ـ ونیز سناتور سابق مهندس کاظم‌جفرودی‌ـ دکتر ملک‌منصور اسفندیاری ـ اسدالله مروتی و دکترمدرسی نمایندگان سابق مجلس.

★★★

دریکمین اجلاسیه مجلسین سناو شورای‌ملی بادرگذشت ناگهانی سناتور دکترعباس نفیسی (سناتور انتخابی فارس)ـ دکتر محمدحسین آسدی (نماینده درمگز وعضو فراکسیون پارلمانی حزب اقلیت) ـ حسین محمدیان خوانساری (نماینده درود) یک کرسی سناتوری و دوکرسی نمایندگی مجلس شورای ملی خالی شده است.

قرار است بعد از گشایش اجلاسیه دوم مجلسین ، همزمان با انتخابات انجمن‌های شهروشهرستان و شوراهای منطقه‌ای آموزش و پرورش ، برای انتخاب‌نمایندگان این سه کرسی خالی نیز اخذ رای بعمل‌آید . باین ترتیب که رای دهندگان شیراز ـ درمگز ـ درود علاوه برانتخاب اعضای انجمن های شهر و شهرستان واستان و شوراهای آموزش و پرورش منطقه‌ای نمایندگان خود را در دومجلس انتخاب خواهند کرد .

★★★

تاپایان شهریور ، دو هیئت پارلمانی با شرکت هشت سناتور و چهارده نماینده مجلس شورای ملی به‌خارج از کشور سفر میکند .

ریاست اولین هیئت پارلمانی ایران که برای شرکت در کنفرانس بین‌المجالس به رم میرود باسناتور محمدعلی‌بوذری وزیر اسبق دادگستری است.

کنفرانس بین‌المجالس، امسال از سی‌ام شهریور تا هفتم مهر ماه در رم تشکیل میشود و هشت موضوع دردستور کارخود دارد .

★★★

دومین هیات پارلمانی که از ایران به کشور های‌اروپائی میرود ، هیاتی است که ریاست آن با مهندس ریاضی استو بدعوت مجلس ملی چکسلواکی صورت میگیرد .

دراین سفر که از سی ویکم شهریور آغاز ویکهفته طول میکشد ، سناتور سید جلال‌الدین شادمان ـ سناتور محمدعلی علامه وحیدی ـ سناتور مهندس جمال گنجی ـ سناتور محسن خواجه‌نوری واز مجلس شورای‌ملی نیز دکتر یوسف صمدزاده (نماینده رشت) ـ دکتر احمد رفیعی (نماینده رفسنجان) ودکتر نصراله منتظری (نماینده سیرجان) عضویت‌دارند. ممکن است در پایان این سفر ، از هیات پارلمانی چکسلواکی برای سفر بایران ، دعوت بعمل آید .

★★★

امسال بلافاصله بعداز گشایش دومین اجلاسیه بیست‌و سومین دوره قانونگذاری مجلس شورای‌ملی و ششمین دوره قانونگذاری مجلس سنا ، جلسات علنی این مجلس برای تمدید انتخاب هیات رئیسه تشکیل میشود .

درمحافل پارلمانی صحبت از تغییراتی است که احتمالا در ترکیب هیات رئیسه مجلس شورای‌ملی داده میشود .

درحال حاضرمهندس ریاضی ریاست مجلس را بعهده دارد . و دکتر خطیبی و دکتر جواد سعید نواب رئیس هستند. سایر اعضای هیات رئیسه عبارتند از : سید کاظم مسعودی ـ دکتر اعتمادی ـ مهندس معینی‌زند (کارپرداز) ـ مهندس صائبی ـ منوچهرپزشکی‌ـ محمدشهرستانی‌ـ سیف‌اله وحیدنیا‌ـ صدری بزرگنیا ـ حسین‌وفا (منشی) .

★★★

درترکیب هیات رئیسه فراکسیون پارلمانی حزب ایران نوین نیز در اجلاسیه‌جدید ، تغییراتی داده میشودوازهم‌اکنون تلاش برای‌احرازمقامات رهبری دراین فراکسیون دیده‌میشود. هیات رئیسه فراکسیون پارلمانی حزب ایران‌نوین در مجلس شورای‌ملی در اجلاسیه یکم قانونگذاری بدین‌ترتیب بود : دکتر مصطفی‌الموتی (لیدر) ـ دکتر حبیب‌دادفر و مهندس برومند (قائم‌مقام‌لیدر) ـ مهندس صائبی (دبیر فراکسیون) .

مجله‌الاخاء

دنباله متن‌عربی کتاب ماموریت برای وطنم را در شماره جدید مجله الاخاء مطالعه کنید .

خبرنگار ما شما را به نقاط افسانه‌ای اسکیموها میبرد .
تجزیه‌و تحلیل های تازه‌ای در باره وحدت مصر ولیبی و تحولات جهان عرب
اخباری تازه از المپیك مونیخ‌و آخرین داستان آلفرد هیچکاك
و دهها مطلب و مقاله‌دیگر در آخرین شماره مجله الاخاء

تنها نشریه عرب زبان ایران

در صفحات دیگر میخوانید

المپیك سپتامبرسیاه
در صفحه ٥
● سرمقاله ـ مطالب وگزارش های سیاسی در صفحه ٦
● مطالب‌هنری، برنامه‌تلویزیون در صفحه ۷
● انتقاد ـ چهل سال قبل در همین روز ـ پاورقی‌ـ جدول در صفحه ۸
مدارس ابتدائی و دوره راهنمائی مجانی میشود
در صفحه ۹
● گفتگوی تلفنی. نامه به روزنامه . عقیده آزاد در صفحه ۱۰
● ده وزارتخانه در اطراف میدان سپه ـ اخبار کوتاه از چهار گوشه جهان‌ـ احبار سپاهیان انقلاب در صفحه ۱۱
● نیازمندیهای‌شما درصفحات ۱۲ ـ ۱۳ و ۱٤
اسامی قبول‌شدگان در آزمایش‌ورودی استخدام در آموزشگاه افسری ژاندارمری کل کشور
در صفحه ۱۵
شوك آینده دنیا خود را برای شوك آینده اماده میکند
در صفحه ۱٦
● تفسیر و مطالب اقتصادی در صفحه ۱۷
نامه‌عوضی باعث‌خودکشی یك دختر جوان شد
● زیر آسمان کبود درصحه ۲۰

بزرگترین «شو»! بزرگترین جشن، بزرگترین نمایش مد روی زمین

جشن انتخاب ملکه چهل تکه دوزی ایران

گوگوش ، گیتی ، منوچهر ، فریدون فرخزاد ، داریوش ، کیوان ، اونیك ، فریدون فروغی ، گروه رقص لشکری و گروه فلاورز بافتخار ملکه هنرمند چهل تکه‌دوزی ایران غوغا خواهند کرد .

جشن انتخاب ملکه چهل تکه دوزی‌ایران‌در

هتل آریاشرایتون ـ پنجشنبه ۲۳ شهریور

بلیت ورودی را از دفتر مجله جوانان آریاشرایتون تهیه فرمائید .

آگهی مسابقه تهیه طرح مجسمه

در اجرای طرح نصب مجسمه در نقاط مختلف شهر شهرداری‌پایتخت تهیه‌طرح‌مجسمه‌ای را برای نصب در گودهای سابق جنوب شهر که اکنون بمساحت پانصد هزار متر مربع آماده تبدیل به پارك‌شده‌است‌ودارای دو دریاچه جمعا بمساحت چهل و پنجهزار متر مربع‌میباشد با شرایط زیر بمسابقه میگذارد :

۱ ـ طرح مربوطه بایستی نموداری‌از تحول و تبدیل گودها به پارك‌عمومی باشد .

۲ ـ به برنده اول‌مسابقه مبلغ‌یکصدهزار ریال به برنده دوم مسابقه مبلغ پنجاه هزار ریال و به‌برنده‌سوم‌مسابقه مبلغ سی هزار ریال بعنوان جایزه پرداخت میشود .

۳ ـ هزینه ساختن مجسمه نبایستی بیش از دو میلیون ریال باشد .

٤ ـ تهیه و ساختن ونصب‌مجسمه‌به برنده مسابقه واگذار میگردد .

٥ ـ هنرمندان‌شرکت‌کننده میتوانند طرحها و ماکت مربوطه‌را حداکثر تا پانزدهم آبانماه ٥۱ به دفتر فنی شهرداری پایتخت تسلیم نمایند .

شهردار پایتخت

روزنامه فردا
فردا منتشر میشود

روزنامه دیپلمات
چهارشنبه خواندنی است

شرکت ملی نفت ایران

بدینوسیله باطلاع کلیه دیپلمه های فنی متقاضی کار در شرکتهای عامل نفت ایران(بالایشگاه آبادان) که قبلا درخواست کار نموده‌اند میرساند که امتحان استخدامی آنان بشرح زیر به عمل خواهد آمد :

الف ـ متقاضیانی که در تهران ثبت‌نام نموده‌اند ـ ساعت ۹ صبح روز جمعه ۲٤ شهریور ماه ۱۳۵۱ در دبیرستان البرز خیابان شاهرضا چهار راه کالج .

ب ـ متقاضیانی که در آبادان ثبت‌نام نموده‌اند ـ ساعت ۹ صبح روز دوشنبه ۲۷ شهریور ماه ۱۳۵۱ در دانشکده نفت آبادان .

کلیه متقاضیان باید در ساعت مقرر با در دست داشتن شناسنامه عکس دار به محل های مذکور مراجعه نمایند .

آگهی استخدام

واحد کل عملیات کارخانه آریامهر افراد زیر را برای خدمت در محل کارخانه استخدام می‌نماید:

۱ـ مهندس برق و الکترونیك
۲ـ مهندس مکانیك
۳ـ مهندس مکانیك (طراح ماشین)
٤ـ مهندس تعمیرات توربین و دیگهای بخار
٥ـ مهندس تاسیسات تهویه و تبرید
٦ـ مهندس تکنولوژی
۷ـ مهندس هیدروتکنیك
۸ـ فوق لیسانس متخصص در مواد نسوز
۹ـ لیسانس و فوق لیسانس متالورژی
۱۰ـ دیپلمه برق
۱۱ـ تکنیسین ابزار دقیق
۱۲ـ کارگر تراشکار
۱۳ـ کارگر فرزکار
۱٤ـ کارگر ریخته گر
۱٥ـ مکانیك و کمك مکانیك‌لوکوموتیو
۱٦ـ تکنیسین تعمیرات برق لوکوموتیو
۱۷ـ عکاس ماهر (فتوگراف‌صنعتی) با دهسال سابقه کار
۱۸ـ دیپلمه مکانیك
۱۹ـ ماهیچه‌ساز
۲۰ـ قالب گیر چدن و فولاد

متقاضیان می توانند همه روزه بادردست داشتن مدارك لازم به انضمام چهار قطعه عکس به اداره کاریابی قسمت کارگزینی این واحد واقع در ٤٥ کیلومتری جاده اصفهان شهر کرد مراجعه نمایند . مورخه ۸ر٦ر٥۱

بازگشت همه بسوی اوست

با نهایت تاسف بمناسبت درگذشت نابهنگام جناب حجت‌الاسلام والمسلمین **آقای حاج شیخ غلامرضا زنجانی قدس سره** که مسلما یکی از خدمتگزاران جامعه روحانیت ویکی‌ازارادتمندان مرجع عالیقدر **حضرت مستطاب آیت‌الله العظمی آقای شریعتمداری** مده‌العالی بودند شب چهارشنبه ٤ شعبان المعظم ۹۲ بعد از نماز مغرب و عشا مجلس ترحیمی در **مسجد اعظم** برقرار میباشدامیدواریم‌کلیه‌طبقات بالاخص علمای اعلام و حجج‌اسلام و طلاب محترم حوزه علمیه شرکت فرمایند .

قم ـ جامعه روحانیت آذربایجان

دانشگاه ملی ایران

«قبول داوطلب‌برای آموزشگاه بهیاری‌دانشکده پزشکی دانشگاه ملی ایران»

آموزشگاه بهیاری وابسته بدانشکده پزشکی‌دانشگاه ملی ایران برای سال تحصیلی ۵۲ـ۱۳۵۱ تعداد ٤۰ نفر دوشیزه داوطلب از طریق مسابقه با شرایط زیر می ـ پذیرد :

۱ـ دارا بودن گواهی‌نامه سوم متوسطه
۲ـ سن کمتر از ۱٦ سال نباشد
۳ـ برخورداری از سلامت کامل جسمی و روانی
٤ـ نداشتن سوء پیشینه
٥ـ سپردن تعهدلازم

ثبت‌نام از تاریخ صدور این آگهی شروع و تا روز ۲٦ شهریور ماه جاری پایان می پذیرد داوطلبان با در دست داشتن مدارك مشروحه درزیرمی توانند بدبیرخانه دانشکده پزشکی دانشگاه ملی ایران واقع در محل‌دانشگاه «اوین» مراجعه نمایند .

مدارك لازم :

۱ـ اصل گواهی‌نامه سوم متوسطه
۲ـ شش قطعه عکس ٤ × ٦
۳ـ دوبرگ فتوکپی پارونوشت شناسنامه
٤ـ فیش بانکی به مبلغ ٥۰۰ ریال که باید بحساب جاری شماره ۱۰۰۲ بانك ملی ایران «شعبه دانشگاه ملی ایران »پرداخت شده باشد .
٥ـ موافقت نامه کتبی از ولی

امتحانات ساعت ۸ صبح روز چهارشنبه ۲۹شهریور ماه ۱۳۵۱ در محل دانشکده پزشکی انجام خواهد شد .

دانشگاه ملی ایران

آگهی مناقصه

اداره کل گمرک عملیات ساختمانی مربوط بنصب یکدستگاه انبار فلزی پیش ساخته شده در محوطه بارانداز اداره گمرک تهران واقع در اراضی جنوبی راه‌آهن و تعمیرات ابنیه و انبار های گمرک تهران و ساختمان فونداسیون قپان را بمناقصه میگذارد .

مقاطعه‌کاران و شرکتهائی میتوانند در مناقصه شرکت‌نمایند که دارای شرکت ثبت شده باشند مبلغ کل کار حدود ده میلیون ریال میباشد .

پیمانکاران واجد شرائط بایستی در وقت اداری روز های اول تا سوم مهر ماه جاری بدفتر اداره ساختمان کل گمرک واقع در ابتدای خیابان داور طبقه همکف بنای مرکزی اداره کل‌گمرک مراجعه وبا پرداخت مبلغ یکهزار ریال بصندوق اداره کل گمرک و تسلیم قبض رسید آن باداره ساختمان کل گمرک یکدوره اسناد و مدارک مناقصه را دریافت و پیشنهاد خود را طبق مندرجات برگ شرائط مناقصه و سایر مدارک تنظیم و حداکثر تا ساعت ۹ صبح روز ۱۵ر۷ر۵۱ باداره کل گمرک تسلیم نمایند .

پیشنهادات رسیده در ساعت ۱۰ صبح روز ۱۵ر۷ر۵۱ باز و قرائت خواهد شد .

میزان تضمین ـ مشخصات کار و کلیه اطلاعات و جزئیات و شرائط و مقررات انجام کار در نمونه پیمان و شرائط عمومی و مشخصات فنی و سایر مدارکی که در اختیار متقاضیان‌گذاشته خواهد شد قید گردیده ـ حضور پیشنهاد دهندگان در جلسه مناقصه آزاد و اداره کل گمرک در رد و یا قبول یک و یا کلیه پیشنهادات رسیده مختار است . م الف ۸۸۸۸

آ ـ ٤۱٦۸۲ ۱ ـ ۲ اداره کل گمرک

بدستور وزیر کشاورزی و منابع طبیعی

سوپر مارکت‌ها فقط گوشت بسته‌بندی عرضه میکنند

کلیه‌سوپرمارکت ها موظف شدند که فقط گوشت ممتاز ومرغوب بسته‌بندی شده‌عرضه کنندوماموربن‌سازمان گوشت کشور با بازرسی های خود از فروش‌گوشت باز بدون بسته بندی در سوپرمارکت هاجلو‌ـ گیری خواهند کرد .

آقای مهندس منصور روحانی وزیر کشاورزی ومنابع‌طبیعی به‌سازمان گوشت دستور داد که‌طبق برنامه‌تنظیم شده با توجه بمیزان مصرف به‌تدریج برمیزان گوشت‌بسته بندی‌شده بیفزاید تاگوشت بسته بندی شده سوپرمارکت ها همیشه تامین‌باشد.

دردستوروزیر کشاورزی ومنابع طبیعی اضافه‌شده‌است که‌سهمیه کلیه قصابی‌ها تحت بررسی قرارگیرد تاازهرگونه تبعیض جلوگیری‌وگوشت با شرایط مساوی بین کلیه قصابها و فروشگاه های گوشت تقسیم گردد.

سازمان گوشت کشور به‌منظور تامین گوشت موردنیاز زمستانی کشور قراردادهائی‌باپروارابندان ودامپروران منعقد کرده‌است‌تا در فصل زمستان‌بتواند، مقداری ازگوشت مصرفی را تامین نماید.

ضمنا بمنظور جلوگیری از سیاه‌بهاره قراردادهائی نیز با چند کشور خارجی برای خرید گوشت منعقدشده‌است .

شکوفه‌نو تکخال‌رقابت‌ناپذیر پائیزی خود را بزمین میزند

مهستی خواننده دلها

از فرداشب در دام صیاد بزرك ستاره

شکوفه‌نو

اینك از سواحل بحرخزر تا خلیج فارس مردم بصدای دل خواننده محبوب خود گوش میدهند‌اما از چهار شنبه مهستی خواننده دلها فقط در شکوفه‌نو برای دل شما میخواند

بانضمام‌دهها برنامه جدید ابتکاری مخصوص برنامه مهستی

تلفن ۹۵۲۰۳۳ ـ ۹۵۴۰۴۴ ـ ۹٦۰۵۷۳

سازمان شاهنشاهی خدمات اجتماعی ۱۳۲٦

تمدید مهلت ثبت‌نام درآموزشگاه حرفه‌ای رضاپهلو

آموزشگاه حرفه‌ای رضا پهلوی وابسته به سازمان شاهنشاهی خدمات اجتماعی برای سال تحصیلی ۵۱ـ۵۲ جهت دوره سه ساله درزشته‌های : درودگری ، مدل‌سازی ،اتومکانیك ،لوله کشی ، برق ضعیف و قوی ، فلز کاری ، چاپ ، ریخته گری ، وابزار سازی از بین متولدین ۱۳۳٤ الی ۱۳۳٦ که معلومات آنها در حدود کلاس دوم دبیرستان باشد داوطلب می پذیرد .

واجدین شرایط می توانند تاپایان روز شنبه ۲۵ شهریور همه روزه باستثنای تعطیلات از ۷ صبح تا ۱۲ بادردست‌داشتن مدارك تحصیلی و عین شناسنامه و دو قطعه عکس ٤ × ۳ برای ثبت‌نام بدفتر آموزشگاه واقع در انتهای خیابان ری مراجعه نمایند .

پذیرفته شدگان از بورس تحصیلی سه‌ساله استفاده خواهند کرد.