سال سی‌وپنجم ـ شماره ۱۰۳۴۵ | شنبه هفتم آبان‌ماه ۱۳۳۹ | تکشماره ۳ ریال

اطلاعات

جریان روز

فارسینج نو درکنار ویرانه‌ها

سرمقاله درصفحه دوم چاپ شده‌است

بحران شدیدی فرانسه راتهدید میکند

صفحه ۲۰

دیروز سراسر فرانسه منقلب بود

دوگل برای نجات جمهوری پنجم ازرادیوتلویزیون ملت فرانسه را مخاطب قرارداد

درزد وخوردهای خونین سازمانهای چپ وراست برسر مسئله الجزایر دهها تن مجروح وصدها نفردستگیرشدند

کمیته مالی سنای فرانسه طرح دوگل را درمورد تشکیل نیروهای ضربتی ردکرد (درصفحه ۳)

بازگشت هیئت ازکرمانشاه :

دیروز اسناد مالکیت خانه‌های فارسینج بین رعایاتوزیع‌شد

آقای صدر هنگام‌تسلیم سندخانه بیکی‌از کشا ورزان فارسینج

درعکس‌بالا تیمسار سپهبد شاه‌بختی .تیمسار سپهبد آق‌اولی. سرتیپ‌فتوت رئیس ژاندارمری کرمانشاه وآقایان مسعودی و غفاری سرپرست امور ساختمانی فارسینج دیده میشوند .

ساعت ده‌ویانزده دقیقه‌صبح‌امروز هیئتی که ازتهران برای بازدید دهکده فارسینج و توزیع اسناد مالکیت بکرمانشاه عزیمت نموده بودند مرکب از آقای صدر رئیس مجلس سنا ورئیس کمیسیون رسیدگی به آسیب‌دیدگان جمعیت شیروخورشید سرخ، تیمسارسپهبد آق‌اولی نایب رئیس کمیسیون ، آقای دکترخطیبی‌مدیر عامل‌جمعیت آقای حسن نبوی عضو هیئت‌مدیره جمعیت ، آقای عباس مسعودی‌عضو هیئت مدیره جمعیت، از سناتورها. تیمسار سپهبد شاه‌بختی سناتور کرمانشاه ،از نمایندگان سابق مجلس :آقایان علامه وحیدی وعزیز اعظم زنگنه.از اطاق‌بازرگانی: آقای محمدجواد حریری نایب رئیس‌اطاق بازرگانی تهران ، از اعضای دولت: آقایان مهندس‌مشایخی‌معاون‌وزارت راه ، علی‌اکبر کوثری مدیرکل فرهنگ استان تهران، عزیزالله‌اکبر معاون وزارت کشور ورئیس اداره کل امور عمران، آقای‌دکتربهرمان مدیرکل بهداری ، دکتر امیر پیرجندی نماینده اداره عمران ، آقای‌دکترشهراد.ازبانک‌ها : آقای دکتر هوشنگ رام‌رئیس بانک‌عمران همچنین نمایندگان اداره انتشارات وتبلیغات‌وفیلم‌برداران هنرهای‌زیبای کشور واداره اطلاعات آمریکا که بمنظورافتتاح‌قریه‌فارسینج‌وواگذاری اسناد مالکیت خانه‌های ساخته‌شده برعایا ، بعداز ظهر پنجشنبه به کرمانشاه عزیمت نموده بودند، با هواپیمای شرکت هواپیمائی ایران وارد تهران شدند.

آقای برن رئیس اداره‌اصل چهار باهواپیمای اختصاصی خود امروز مراجعت خواهند نمود . مراسم

بقیه‌در صفحه هفدهم

در دوروز گذشته نیز :

وضع ملکه عادی بود

دیشب وپریشب علیاحضرت ملکه در مهمانیهای خصوصی خاندان سلطنتی شرکت فرمودند

سفیر فرانسه هدیه ژنرال دوگل را بشاهنشاه تقدیم میکند

چون همه علاقمندند از حالات علیاحضرت ملکه مسبوق باشند و بخصوص مترصد شنیدن خبرفراغت ایشان میباشند خبرنگار ما اطلاع میدهد که علیاحضرت دیشب و پریشب را در مهمانی های‌خانوادگی گذراندند.

همانطور که قبلا اطلاع داده‌بودیم پریشب بمناسبت تولد والاحضرت

بقیه‌در صفحه هفدهم

آغازفصل پنجم ازخاطرات شاهنشاه :

ماموریت برای‌وطنم

مصدق اسیر چنگال طغیانهای روحی خود بود

● مصدق هرگز نمودارایران ومظهر نمونه خصائص‌ملت ما نبوده است

● در ۱۳۳۲ نامه‌ای بمحکمه نوشتم واظهار داشتم که مصدق را از تقصیراتی‌که نسبت به شخص‌من‌مرتکب شده بخشیده‌ام

● مصدق بااینکه در خارجه تحصیل کرده بود از دیگر کشورهای جهان تقریبا هیچ اطلاعی نداشت ونقطه ضعف‌معلوماتی‌اومخصوصا در مسائل اقتصادی بود

فصل پنجم

ایام پر آشوب‌وتشنج

چندسال پیش شخصی بنام دکتر محمد مصدق بیش از هر ایرانی دیگر در تاریخ اخیر ایران موضوع مقالات ومندرجات روزنامه های آمریکائی و انگلیسی قرار گرفته بود. ومتاسفانه برخی از مردم درخارج ایران وبرا ملاك قضاوت خود درباره ایران و ایرانیان قرار دادند . دراین کتاب باید بخوانندگان اطمینان دهم که‌مصدق هرگز نمودار ایران و مظهر نمونه خصائص‌ملت مانبوده‌است .

درفصل قبل ذکر شد که پدرم مصدق را درسال ۱۳۱۹ زندانی کردو در اثر شفاعت من آزاد گردید.

درسال ۱۳۳۲ باردیگر بجرم برهم‌زدن اساس حکومت که خود خیانت‌بارزی است محکوم شد .من‌در اینموقع‌نامه‌ای بمحکمه نگاشته و اظهار داشتم که ویرا از تقصیراتی که نسبت‌بشخص من مرتکب شده بخشیده‌ام در اثر همین نامه‌و بعلت کبر سن از اعدام که معمولا در کشور ایران و سایر کشورهای جهان مجازات اینگونه اشخاص است رهائی یافته و فقط بسه سال زندان مجرد محکوم گردید و بدین ترتیب یکبار دیگر هر اثر دخالت من از مرگ نجات یافت .

وی ازسال ۱۳۳۵ که از زندان بیرون آمد بملك شخصی خود در نزدیکی تهران رفته و تاکنون که این کتاب انتشارپیدا میکند چون شخص بالروتی است در آنجا باخانواده خود زندگانی آرام و بی حادثه‌ای رامیگذراند .

بقیه در صفحه نوزدهم

متن پاسخ شاهنشاه

به پیام کمیته مرکزی جشن ۲۵۰۰ ساله شاهنشاهی ایران ومتن پاسخ کمیته مرکزی ایرانی به‌کمیته‌فرانسوی

درصفحه ۱۹ چاپ شده‌است

تفنگداران امریکا درکوبا پیاده‌شدند

شوروی اخطار کرد ناوهای امریکا برای‌حمله به‌کوبا آماده شده‌اند

امریکا اعلام‌کرد هزاران تن‌سلاحهای‌سنگین روسی درکوبا پیاده شده‌است

درحالیکه سفیر امریکا کوبارا ترك میگفت اعلام شد پس فرداسازمان‌ملل‌متحدبرای‌رسیدگی بوضع کوباتشکیل جلسه‌میدهد

خروشچف پشتیبانی مسلحانه شوروی‌را ازکوبا یکبار دیگر تاکید کرد

(درصفحه ٤)

برای تعدیل اجاره خانه

دولت مردم‌را بخانه سازی تشویق‌میکند

موضوع تامین مسکن و تعدیل اجاره بها درجلسه‌دوشنبه هیئت‌دولت‌مطرح‌میشود

یکی از مسائلی که قرار است درجلسه روز دوشنبه هیئت دولت پیرامون آن تصمیماتی اتخاذگردد موضوع مسکن است . چون درحال حاضر تامین مسکن وتعدیل‌مال ـ الاجاره یکی از مشکلات اساسی زندگی مردم میباشد.

امروز یکی از مقامات دولتی در این زمینه‌بخبرنگارما گفت قانون تازه مالك و مستاجر بسیاری از مشکلاتی راکه در امر توسعه‌وتهیه مسکن وجود داشته از بین برده و روابط مالك و مستاجر را روشن ساخته است از طرف دیگرگزارش هائی دردبیرخانه شورای پیرامون مسکن تهیه وتسلیم دولت شده‌است که مورد بررسی قرار دارد.

باتوسعه ساختمان های خصوصی و سازمانی برای مردم وکارمندان دولت بطور عادی و منطقی در اثر افزایش عرضه نسبت به حدودتقاضا میتوان امیدوار بودکه میزان مال‌ـ الاجاره هاکم کم وبطور طبیعی‌تقلیل یابد.

بدیهی است تصمیمات اجرائی که از طرف‌دولت گرفته میشود اگر توام بامطالعات وپیش‌بینی های اقتصادی شود که ازطرف دستگاه های صلاحیت‌دار بعمل می‌آید مشکلات فعلی مسکن حل خواهد شد.

موضوع تهیه مسکن جهت مردم درکشورهائی که در حال توسعه اقتصادی هستند وکشورهائی که جمعیتشان روبافزایش است یك مسئله فوق‌العاده مهم و حساس بشمار میرود واغلب این کشورها گرفتار آن هستند برای رفع کمبود مسکن درایران نیز باید باتدابیر لازم کاری بشود که سرمایه های خصوصی‌وپس‌اندازهای مردم‌باکمك های موثر بانکی صرف خانه سازی درشهر هابشود تا با افزایش‌تعداد خانه‌های مناسب و قابل سکونت خودبخود مال‌الاجاره نیز بحدعادلانه مناسب برسد.

برای تعدیل مال‌الاجاره راهی مناسب‌تراز تشویق مردم به خانه سازی و کمك به‌آنها دراین زمینه بنظر نمیرسد.

باین جهت اقداماتی که برای تعدیل مال‌الاجاره هاباید انجام داد غیراز اقداماتی است که هم‌اکنون برای تعدیل قیمت‌ها صورت‌میگیرد

در مسابقه فوتبال دیروز

تیم‌تاج تیم شاهین را شکست داد

این عکس صحنه ای از حمله دهداری کاپیتان تیم‌شاهین را به دروازه تاج‌نشان می دهد . طیورچی گلر تاج مانع این حمله شدید خطرناك شد .

● تیم شاهین بانوارمشگی عزا وارد میدان شد .

● بیش ازده‌هزارتماشاچی در مسابقه‌فوتبال‌دیروزشرکت داشتند

● در آمد این مسابقه‌صرف معالجه یکی از قهرمانان شهرستان مشهد خواهد شد

● تیم تاج با زدن یك گل بر تیم شاهین پیروز شد .

ساعت سه بعد از ظهر دیروز مسابقه فوتبال دوستانه‌ای بین تیمهای فوتبال تاج‌وشاهین درزمین شماره‌یك امجدیه با حضور بیش‌از ده هزار تماشاچی انجام شد .

ساعت چهار بعداز ظهر بازیکنان تیم تاج‌بالباس آبی‌و بازیکنان تیم شاهین بالباس سفیدوارد زمین‌مسابقه شدند . قهرمانان شاهین نوارسیاه رنگی بخاطر درگذشت «محسن‌آزاد» قهرمان‌شاهین بسینه زده بودند وقبل از شروع مسابقه نیز بهمین مناسبت یکدقیقه سکوت اعلام گردید .

آغاز مسابقه

درساعت چهارو پنج‌دقیقه باسوت

بقیه در صفحه‌نوزدهم

کنگره جهانی زرتشتیان درتهران پایان‌یافت

کنگره درقطعنامه خود درود وسپاس کلیه زرتشتیان جهان را ازبرگزاری جشنهای دوهزار وپانصدمین سال شاهنشاهی بحضور شاهنشاه تقدیم داشت

زرتشتیان درسراسر جهان باکمیته مرکزی وکمیته‌های مخصوص جشن‌های دوهزار وپانصدمین سال شاهنشاهی همکاری خواهندکرد

کنگره بین‌المللی زرتشتیان‌جهان مرکب‌ازنمایندگان زرتشتیان‌ایران هندوستان ،پاکستان ، سیلان و کشورهای اروپائی و امریکائی که بمنظور تبادل‌نظر و تنظیم برنامه شرکت موثرزرتشتیان سراسرجهان درجشن دوهزاروپانصدمین سال‌بنیاد شاهنشاهی ایران از تاریخ ۳۰مهر ماه درتهران تشکیل شده بودعصر روز پنجشنبه ٥آبان جلسات خودرا پایان داد.

بقیه‌در صفحه هفدهم

برای اولین بار :

سوت قطار درگرگان طنین انداخت

غریو هلهله وشادی مردم بلند شد

راه آهن ایران باروپا و هندوستان وصل میشود

همانطور که قبلا اطلاع دادیم‌روز نهم آبان‌راه‌آهن‌بندرشاه ـ گرگان بوسیله والاحضرت‌شاهپور غلامرضا رسما افتتاح میشود.

امروز وزارت راه از خبرنگاران برای شرکت در مراسم افتتاح خط آهن مزبور دعوت بعمل آورد.

خبرنگار ما از گرگان اطلاع میدهد پریشب صدای سوت اولین

بقیه‌در صفحه هفدهم

دسته موزیك ارتش اردن درجشنهای تولد نوزاد شرکت خواهندکرد

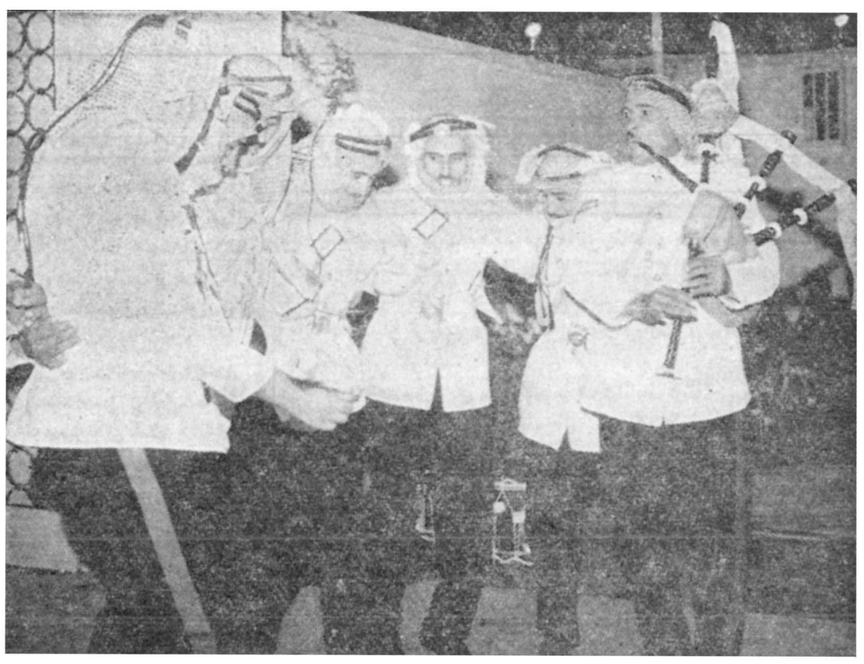

اعضاء دسته موزیك ارتش سلطنتی اردن به نواهای محلی در برابر مردم پایکوبی می کنند .

عصر روز پنجشنبه‌از طرف‌وابسته نظامی سفارت پادشاهی اردن‌هاشمی در تهران ضیافت عصرانه ای ترتیب داده شده بود در این ضیافت که بمناسبت شرکت دسته موزیك ارتش اردن در جشن چهارم آبان برپا شده بودهیئت دولت وشخصیتهای سیاسی و نظامی داخلی و خارجی شرکت داشتند .

در خلال پذیرائی از میهمانان دسته موزیك ارتش اردن آهنگ های ملی و محلی کشور خود را مینواخت و این آهنگها بسیار مورد توجه قرار گرفت و بعضی از آهنگ ها چندین بار تکرار شد .

درپایان جشن دسته‌مزبور بخیابان آمده و با نواختن آهنگهای مختلف جلب توجه عابرین را نمودند طوریکه در مسیر آنان جمعیت زیادی گرد آمده و برای نوازندگان اردنی کف میزدند .

اعضای دسته مزبوردیروز برای‌زیارت آستان قدس رضوی رهسپار مشهد شدند بقرار اطلاع دسته موزیك ارتش اردن تا تولد نوزاد اعلیحضرتین در تهران خواهد ماند که در شادمانی و جشنهای مردم شرکت کند .

سیزدهمین ستاره

این رمان عشقی، پرحادثه وتاریخی را ازامروز در ستون پاورقی روزنامه اطلاعات مطالعه فرمائید

تنزل قیمت سیمان عراقی

سیمان پرتلند عراقی هرکیسه ٦٠ ریال

کارخانجات سیمان عراق قیمت هرکیسه سیمان‌عراقی را به ٦٠ ریال تقلیل داده و پس از هفت روزتحویل‌خرمشهر میدهد. خریداران برای‌کسب اطلاعات بیشتر به تجارتخانه الیاس بخاش فردوسی پاساژ ٢٦ تلفن ٣٦٤٦٦ و ٦٥٧٩٤ مراجعه فرمائید. آ ـ ٢٨٥٥٠

«چهارشنبه روز خوشبختی است»

بلیطهای بخت آزمائی ملی درهمین روز میلیونهاریال جایزه نصیب خریداران میکند

«چهارشنبه وبلیطهای بخت‌آزمائی ملی را فراموش نکنید»

چای جهان

۲۵۲ کرمانشاهان ـ ۱۵۱ فارسنشان ـ کرمانشاهان ـ خسروشان ـ کرمانشاهان ـ کرمانشاهان

گردسوزشعله آبی ریاکو هم اجاق هم بخاری

فارسینج نو درکنار ویرانه‌ها

آن‌خاطرات خوشی‌که بخوانندگان عزیز وعده دادم ازفارسینج بسوغات‌بیاورم همان تبسمات شیرین وقیافه های‌روشن وخندان‌کشاورزانی بود که‌اسناد مالکیت خودرااز دست آقای صدر رئیس مجلس سنا میگرفتند .

مراسم درزیر چادری انجام‌گرفت که‌درضلع شرقی فارسینج‌نو یعنی دهکده‌ای که‌بایدآنرا دهکده مدرن ونمونه ایران نام‌برد قرارداشت.

صدرالاشراف ودو سپهبد سالخورده شریف ومحترم کشور که‌هردومصدر خدمات بسیاری در این کشور بوده‌اند (تیمسار سپهبد شاه‌بختی وتیمسار سپهبد آق‌اولی) دریکطرف داخل‌چادر قرار گرفته بودندو سایر اشخاصی که‌از تهران برای‌شرکت دراین مراسم وبازدید دهکده فارسینج‌آمده بودند درطرفین ایشان درقسمت‌های دیگر چادر قرارداشتندو عبارت‌بودند ازاعضای هیئت مدیره شیروخورشید سرخ‌و معاونین وزارتخانه‌های کشور وراه و مدیران‌کل فرهنگ وبهداری، نایب رئیس اطاق‌بازرگانی تهران ومدیر بانک عمران ورئیس کل‌اصل ٤ و رئیس اصل‌چهار کرمانشاه وچند نماینده سابق کرمانشاه و روسای ادارات وشخصیت های کرمانشاه .

این‌چادر از چهار سمت ازطرف کرمانشاهیانی که‌برای انجام‌این مراسم آمده‌بودند وصدها نفردهاقین که‌باذوق‌و مسرت بسیار ناظر چنین جریانی بودند احاطه شده بود .

درزیراین چادرنطق هاو خطابه‌ها ایراد شد، همه ازعنایات شاه‌و خواهر والاگهرشان والاحضرت شاهدخت شمس پهلوی که‌ریاست بر دستگاه عظیم وپرخیروبرکت شیروخورشید سرخ دارند سخن گفتند ومردم برای پایندگی سلطنت وسعادت وسلامت شاه محبوب‌خود کف زدندو هورا کشیدندو درپایان این مراسم آقای‌صدرکنار میزی قرار گرفت که‌اسناد مالکیت یکصد خانواده کشاورزی که از میان آسیب دیدگان انتخاب شده‌بودند روی آن گذارده شده‌بود.

آنها ازهرجهت استحقاق داشتند که صاحب خانه و آشیانه‌ای شوند و تا پیش ازاینکه باین خانه ها منتقل‌شونددرخانه های چوبی‌که شیرو خورشید سرخ‌دراختیار آنها گذارده‌بود زندگی میکردند .مردم ده‌از زن و مرد وبچه کوچک‌و بزرگ حلقه واراین محوطه رادر آغوش گرفته وهرآن انتظار خواندن نام خودو دوستان وبستگان خودو گرفتن سندمالکیت خانه‌را میکشیدند ، همینکه نام یك‌نفر ازروی‌پاکتی که درجوف آن سند قرارداشت خوانده میشد ناگهان چندین‌صدااز اطراف برمیخاست ورعایا فریاد کنان دوست خودرا صدا میزدند واواز میان دوستان‌خود خندان وشادان پیش می‌آمد پاکت رااز آقای صدر میگرفت وروی‌چشم میگذاشت‌و بوسه میزد وفریاد میکشید :زنده وپاینده باد شاهنشاه محبوب، وبصدای اوهمه هورا میکشیدند ودست میزدند وشاه را دعا میکردند .

این‌صحنه تاصدبار تکرارشد رعیتی که‌پیش می‌آمد گاه دست آقای‌صدر را میبوسید وگاهی پاکت‌را بوسه میزدوگاه خم‌میشدو بجمعیت تکریم‌میکرد وبهرکیفیت میخواست احساسات مسرت‌انگیز خود راظاهر کندوازاین توفیقی که‌یافته است تشکر نماید .

اینها که پیش می‌آمدند وسند مالکیت خانه‌های‌خودرا میگرفتند، که هریك حداقل بیست و پنج هزار تومان ارزش آن بود ، کسانی بودند که گرفتار خشم طبیعت شده و در حادثه شوم زلزله آذر۱۳۳۶ نه فقط هستی خودرا زیر خاك گذارده بلکه عزیزان خودرا ازدست داده بودندو حالا خوشوقت و خوشنود بودندکه در پرتو رافت و محبت جمعیت شیرو خورشید سرخ زندگی نوینی پیدا کرده درخانه‌ای سکونت گزیده‌اند که امروز بخود آنها تعلق پیدا میکند، خانه‌ایست که از سنك و آجر بنا شده دارای درو پنجره و نور وروشنائی است استحکام دارد، فضا دارد، ۱۶اطاق تمیز ویك انبار دارد . دهکده آنها حمام بزرگی داردکه از چهار نمره دوش و یك صحن عمومی مجهز شده، دبستان داردکه بچه‌های خودرا بمدرسه‌بفرستند و خواندن و نوشتن یاد بگیرند، مسجد داردکه در آنجا عبادت کنندو شکرخدای رابجا آورند . از همه مهمتر آب پاك و زلال آشامیدنی دارندکه از چندکیلومتر دورتر از قنات داخل لوله‌های چدنی میشود و درمنبع ومحل ذخیره آب نزدیك ده می‌آید و از آنجا باز در لوله سرازیر میشود ودر سر هر کوچه‌ای‌یك شیرآب پاك‌نصب‌شده‌که تمام‌احتیاجات آنها راتکافو میکند . همین آب لوله از سوی دیگر بسمت حمام‌میرود وبرای شستشوی آنان مصرف میشود. این آب پاك و لوله کشی‌بهترین نعمت تامین سلامتی و صحت است که بآنها تفویض شده .

وقتی مدعوین در صحن دبستان دهکده نوین فارسینج جمع بودند وکنار حوض کوچکی که وسط‌حیاط مدرسه ساخته شده فواره آبرا که جستن میکرد تماشا میکردندو غرق حیرت آمیخته بمسرت بودند که‌در کشور خود دهکده‌ای رامی‌بینند که آب آن لوله کشی شده و سلامت ساکنین آن تامین گردیده‌است .

براستی‌صحنه شورانگیز و مسرت بخشی بود . ساعات دلپذیری را در دهکده میان کشاورزان مسرورو مشعوف گذراندیم که هرگز لحظات و آن تبسمات شیرین از خاطرها محونمیگردد .

دراین جریان یکصد خانواده بی بضاعت آسیب دیده ، صاحب خانه شدند و بدیگران هم از طرف شیرو خورشید سرخ زمین داده میشودکه در امتداد همین شهر کوچك و زیبا و مدرن خانه بسازندواز مزایای این دهکده نوین ووسایل وموجبات آن بهره‌مند شوند.

خانه‌ها بطرزی جالب تقسیم گردیده ، پنجاه خانه در یك طرف خیابان عریض که وسط دهکده قرار گرفته ساخته شده و پنجاه‌خانه در سمت دیگر بنا گشته و میان این خانه‌ها کوچه‌های عریضی است باجدول بندی که درختکاری خواهدشد وباپیاده روهای سنك فرش که‌خانه‌ها را از هم جدا ساخته و مجموع این یکصد خانه بامسجد و حمام و دبستان و خیابان بندی های آن شهر کوچك و مدرن را تشکیل میدهد.

دروسط این خیابان عریض میان دهکده محلی خالی گذارده شده بودکه بعدا در آن درمانگاهی ساخته شودو چون مدیر کل وزارت بهداری و عده دادکه پس از ساختمان این درمانگاه را وزارت‌بهداری اداره نماید ، دکتر خطیبی مدیر عامل جمعیت شیروخورشید سرخ نیز قبول کرد که درمانگاه دهکده را بلافاصله ساختمان نماید.

معاون وزارت کشور و رئیس امور عمران از طرف وزیر کشور نگاهداری واداره اموردهکده وراهنمائی رعایارابرعهده گرفت ویك نفر دهیار از کرمانشاه انتخاب و در دهکده فارسینج مستقر ساخت وبدین ترتیب آینده این دهکده از لحاظ حراست و اداره کردن آن تامین شد واین خود مورد توجه قرار گرفت و باعث اطمینان خاطر گردید.

این بود مختصری از جریان بازدید و توزیع اسناد مالکیت رعایا که‌مشروح آن بقلم خبرنگار اعزامی اطلاعات از فردا باطلاع خوانندگان عزیز میرسد .

مایقین داریم آن مردم نیك سرشت و نوع پرروی که هنگام بروز زلزله غرب دراین کار خیر کمك‌کردندو اعاناتی برای ساختمان‌فارسینج بوسیله روزنامه اطلاعات دادند باخواندن این مختصر و گزارشات تفصیلی این دهکده مدرن دراباز مسرت وخوشوقتی باما شریك خواهند بود وبیش از پیش بدستگاه شیروخورشید سرخ که آمادگی خودرابرای خدمات اجتماعی و خیریه تا این اندازه فراهم آورده و نظر خیر ونوع پرورانه مردم نیکوکار راموبموا‌جرا میکند توجه واعتماد پیداکرده و توفیق اعضای این جمعیت خیریه را که باکمال‌دلسوزی وعلاقمندی و افتخار وسربلندی این خدمت خداپسندانه را قبول نموده وبی ریا انجام میدهند از خداوند بزرگ درخواست و تمنا دارند.

تبریکات

جناب سرهنك محمد علی نوروزی

مدیران بنگاه های اتحادیه صنف مسافربری کشور مفتخر است انتصاب جنابعالی را به معاونت اول راهنمائی ورانندگی صمیمانه تبریك ازخداوند متعال موفقیت آنجناب رادر خدمت بمیهن و شاهنشاه مسئلت مینمائیم .

هیئت مدیره اتحادیه صنف مسافربری کشور
آ_۲۵۳۹۵

مجالس سوگواری

مجلس سوگواری در منزل حضرت آیت‌الله العظمی آقای بهبهانی

بمناسبت ایام وفات حضرت صدیقه کبری فاطمةالزهراء سلام‌الله علیها طبق معمول سنواتی از روز یکشنبه ۹جمادی‌الاولی الی شنبه ۱۵ شهر جاری از ساعت ۸ صبح الی ظهر مجلس سوگواری در منزل آیت‌الله العظمی آقای بهبهانی روحیفداه منعقد است البته عموم طبقات محترم‌شرکت‌خواهند فرمود انشاءالله

الحاج سید ابراهیم ابطحی‌نژاد

بمناسبت فرا رسیدن ایام فاطمیه مدت‌ده شب از روز شنبه ۷ر۸ر۳۹ مطابق‌با ۸جمادی الاول از اذان‌مغرب الی ساعت۱۰ بعداز ظهر ،مجلس عزاداری برقرار میباشد ازکلیه علاقمندان دعوت میشود در مجلس مزبور شرکت فرموده ودرك فیض نمایند.

آدرس ـخیابان خراسان کوچه بناها منزل آقای حاج مصطفی‌شیرازی

هیئت انصار عباس‌الحسین(ع)

بمناسبت وفات صدیقه طاهره فاطمه زهراء سلام‌الله علیها حسب‌المعمول سنواتی مجلس روضه در منزل حضرت حجةالاسلام و المسلمین آقای‌حاج‌آقا حسین‌آیت‌اله زاده اصفهانی ازشب‌یکشنبه ۹جمادی الاول مطابق باشب هشتم آبان‌الی هفت شب منعقد است.

آ_۲۵۴۳۹

روضه فاطمیه

برحسب معمول سنواتی مجلس سوگواری حضرت صدیقه کبری سلام‌الله علیها از شب شنبه هفتم آبانماه جاری تا هشت شب متوالی در منزل حضرت حجت‌الاسلام آقای‌حاج سید جعفر افجه ای واقع دراول خیابان بوعلی جنب مسجد حاجی حسن منعقد است .

با نهایت تاسف درگذشت ناگهانی **مرحوم عباسقلی خلیل زادگان** را باطلاع‌اقوام و آشنایان میرساندمجلس‌ترحیم آنمرحوم روز یکشنبه (فردا) از ساعت ۳ الی ۵ بعد از ظهردر مسجد اردبیلیها واقع در گلوبندك منعقد است .

زینال بنیادلو ـموسی شرقی ـ محمد موذنی ـرستم وثوقی ـ محمد توجهی ـ حاجی کریم‌کشفی ـحاجی عبدالرحیم مولائی ـحاجی مجتبی دانشور ـآذرفیروزی ـ احد احدی ـ عباسقلی جلیلی ـحاج‌رحمان پنبهٔ ـبیوك پنبهٔ ـ سیف الله خلیل شجاعی ـ حسن گلابی ـجعفر گلابی‌ـخلیل خلیل‌زادگان

آ_۲۵۴۳۵

بعموم بازماندگان آنمرحوم مصیبت‌وارده را تسلیت میدهیم

خانواده های میرشب ـ پورحسنی ـ شصت‌منی ـپهلوانی قره‌گزلو ـفتحی ـگلکار

با کمال تاسف درگذشت **مرحوم سید احمد میرشب** کارمند بازنشسته ثبت کل را باطلاع اقوام و آشنایان می رساند مجلس ختم مردانه روز یکشنبه ۸ آبانماه از ساعت ۳ الی ۵بعد از ظهر در مسجد سلمان خیابان شهبازو مجلس‌ختم زنانه در منزل آنمرحوم خیابان شهباز ایستگاه خرابات‌کوچه تابانفر کاشی ۱۹ برقرار است .

بعموم بازماندگان آنمرحوم مصیبت‌وارده را تسلیت میدهیم

اداره بهداری ارتش شاهنشاهی با نهایت تاسف‌باطلاع میرساند که سرهنك باز نشسته **دکتر ابوالقاسم دانشور** که از پزشکان صدیق و با سابقه ارتش بودند اخیرا درانگلستان برحمت ایزدی پیوسته مجلس ترحیم فقید سعید از ساعت ۳ تا ۵ بعد ازظهر روز یکشنبه ۸آبان ۳۹ در مسجد مجد منعقد خواهد بود .

رئیس اداره بهداری ارتش . سرلشگر دکترشمس

خانواده های دانشور ـ تاج‌بخش ـ حافظی ـنوربخش کرمانی ـ نیك بخت‌ـریاحی ـ آل احمد ـ فرجام ـ درخشانپور

با نهایت تاسف در گذشت سرهنك باز نشسته **دکتر ابوالقاسم دانشور** بزرك خانواده دانشور شیرازی راکه در لندن اتفاق افتاده باستحضار بستگان و دوستان میرساند مجلس ترحیم آن شادروان از ساعت سه الی پنج بعد از ظهر یکشنبه هشتم آبان ۱۳۳۹ در مسجد مجد و مجلس ترحیم زنانه در همانروز و ساعت در منزل خانم ایشان واقع در خیابان اردیبهشت کوچه فخر شماره ۷ بر قرار خواهد شد

با نهایت تاثر و تاسف فوت خواهر و مادر عزیزمان را در اشکور باطلاع کلیه دوستان و آشنایان و فامیل میرساند مجلس ترحیم آن مرحومه روز یکشنبه هشتم ماه جاری از ساعت ۹ الی ۱۱ صبح در مسجد ارك منعقد میباشد .

الحاج عبداله طاهر زاده ـ باقر فرزانه ـ علی کیائی‌ـ حسن کیائی وسکوئی مستشار دادگاههای استان مرکز ـ نصراله کیائی‌ـ رحیم اشکوری دبیر فرهنك ۱ـ۲

تشکر واعتذار

از ذوات ارجمندی که در مراسم تشییع و مجالس پرسه شادروان **آب‌نهیر رستم آبادانی** شرکت فرموده و حضورا یا کتبا اظهار تفقد و همدردی فرمودند صمیمانه سپاسگزاریم و چنانچه بعلت تالمات روحی در عرض تشکر حضوری تاخیر روی‌دهد استدعای عفو وبخشش داریم.

کیومرث آبادیان وبانو ـ فرهاد آبادانی

از سروران گرامی اهالی محترم دامغان و دوستان و آشنایان ارجمندی که در مراسم تشییع و مجلس ختم برادر و عمویمان مرحوم **سیف‌اله منصوریان** در دامغان شرکت فرموده‌اند نهایت سپاسگزار بوده و توفیق خودو خانواده های محترمشان را ازخداوند متعال مسئلت مینمائیم.

اسداله منصوریان ـ عبدالحسین منصوریان ـ حمزه منصوریان ـ ابوالحسن منصوریان ـ علی اصغر خداوندی ـ عباسعلی منصوریان ـ محمد علی منصوریان ـ محمد تقی منصوریان

آ_۲۵۴۸۹

بدینوسیله از عموم طبقات بخصوص از علماء اعلام و وعاظ‌شهر، قضات ـ عالیمقام ریاست و وکلاء و کارمندان دادگستری ـ ریاست محترم فرهنك و دبیران معظم افسران ارتش و شهربانی تجار و کسبه وهمه جوانانی که در مراسم تشییع و ختم وهفته جوان ناکام **مهدی شریفی قزوینی** کارمند دادگستری اصفهان ابراز مرحمت فرموده ومایه تسلی بوده‌اند صمیمانه تشکر مینمائیم .

اصفهان ـ خانواده های قزوینی ـ زوارهٔ ـ کریمی

آ_۲۵۴۳۷

از سروران معظم و دوستان و خویشاوندان محترم که در مراسم تشییع جنازه و مجالس ختم و هفته مادر عزیزمان شرکت نمودند ویاکتبا ابراز همدردی فرموده‌اند سپاسگزاری میکنیم.

آمل ـ موسی اسفندیاری ـ علی اخوان

آ_۲۵۴۸۱

عزیمت به بیروت

آقای جوادی رئیس هیئت مدیره و آقای اردبیلی مدیر عامل شرکت سهامی‌اتوپارس نمایندگی فوردآلمانی در ایران دیروز صبح با هواپیمای پان امریکن برای شرکت در کنفرانس مدیران کارخانجات‌فورددرتهران وابقصد بیروت ترك گفتند .

دکتر معانی

امراض مقاربتی‌ـ مجاری ادرار‌ـ معالجه سوزاك تازه وکهنه ـ ورم پروستات وسستی وناتوانی ـضیق مجرا ،امراض‌زنانه ـخیابان‌فردوسی مقابل بانك ملی مرکز

آ_۲۵۲۴۷ ۱ـ۱۰

بیماریهای امیزشی ـ مجاری ادرار‌ـ سستی وناتوانی‌مردان

خیابان صفی علیشاه

دکتر یحیی صدری

یك اطاق مبله ، بدون مبل برای دفتر کار چهار راه شاه

تلفن ۶۹۷۸۹ تا یك‌بعد از ظهر

خریداریم

انواع کمپوت های خارجی وداخلی خریداریم .

ازواردکنندگان وتولیدکنندگان‌تقاضا میشود پیشنهادات خودرا بصندوق‌پستی شماره ۲۳۸۶ تهران ارسال دارند .

کتابهای تازه‌ای‌که از مجموعهٔ «گردونهٔ تاریخ» منتشر شده است:

۹ـ ویلیام شکسپیر ـاثر آن‌تری‌وایت
ترجمه جواد عامری ۱۰ـ ماژلان ـ اثر سیمور پاند
ترجمه‌سیروس بهروزی ۱۱ـ سیاه مبارز ـ اثر آن‌تری‌وایت ـ ترجمه احمد بطحائی ۱۲ـ اختراع‌تلفن ـ اثر کاترین شیپین ـ ترجمه ابوطالب صارمی . ۱۳ـ پیروزی بر تب زرد ـاثر رالف‌هیل‌ـترجمه بهمن شعله ور.۱٤ـ از جان گذشتگان ـ اثر وان دیك میسون ـ ترجمه مهرداد نبیلی . ۱۵ـ کاپیتان کوك ـاثر آرمسترانك اسپری‌ـ ترجمه فریدون بدره ای . ۱۶ـ بردهٔ آزادی بخش ـ اثـر کاترین شرمن ـ ترجمه ابوطالب صارمی .

آنچه قبلا منتشر شده است:

۱ـجنگهای صلیبی.۲ـوایکینك‌ها . ۳ـسقوط قسطنطنیه . ٤ـ چنگیز خان . ۵ـ ماجرا های مارکوپولو . ٦ـ اختراع هواپیما ۷ـ آدمیان نخستین . ۸ـ اسکندر کبیر .

ازاین مجموعهٔ‌کم‌نظیر هرماه چهارکتاب مرتبا منتشر خواهدگشت

انتشارات نیل
چهارراه مخبرالدوله

موسسه چاپ و انتشارات امیرکبیر
ناصر خسرو ـشاه آباد

بدینوسیله باطلاع کلیه بستگان و دوستان و آشنایان میرساند که مراسم چهلمین‌شب درگذشت مرحوم **حاج آقا عظیم برادران عظیمی** روز سه شنبه دهم آبانماه از ساعت ٦ بعد از ظهر در منزل آنمرحوم برگذارخواهد شد ضمنا وسیله ایاب و ذهاب برای‌امامزاده عبدالله از ساعت ۳ در منزل آن مرحوم آماده است .

برادران عظیمی

۱ـ۳ آ_۲۵۳۹۱

جمعیت اراکیهای مقیم تهران با نهایت تاثر و تالم درگذشت شادروان آقای **حاج ابراهیم نوذری** را که از تجار قدیمی و مالکین محترم‌و خیراراك بوده اند به اطلاع عموم دوستان و آشنایان آنمرحوم میرساند مجلس سوگواری در روز یکشنبه هشتم آبانماه از ساعت ۳ الی ۵ بعد از ظهر در مسجد اراکیها واقع در آخر خیابان گرگان منعقد خواهد بود .

از طرف جمعیت اراکیهای مقیم تهران ـ صدرائی اراکی

با نهایت تاسف درگذشت شادروان **آقای حاج ابراهیم** نوذری بزرك خاندان نوذری (اراکی) را باطلاع اقوام‌و دوستان وآشنایان‌آنمرحوم میرساند مجلس سوگواری در روز یکشنبه هشتم آبانماه از ساعت۳الی ۵ بعداز ظهر در مسجد اراکی ها واقع در آخر خیابان گرگان برپا خواهد بود ومجلس ختم‌زنانه در همانروز و همان ساعت‌در خیابان‌فخرآباد کوچه بیمارستان منزل مهندس حسین‌نوذری برقرار می باشد .

مریم نوذری ـ عزیز نوذری ـ فاطمه زردشت ـ بتول طیبی ـ دکتر اسمعیل نوذری ـ مهندس حسین نوذری ـ محمد نوذری ـ دکترعلی نوذری ـ مهندس‌ایرج‌نوذری ـحسن داریوش ـمهندس جواد داریوش ـ سردار اقتدار خلعتبری‌ـ مهدی منصور ـ مهندس‌اکبر زرین‌تاش ـ محمد تقی احسانی مهندس شاهپور فردوس‌ـعلی‌طیبی ـ مهدی طیبی‌ـعبدالصمد زردشت‌ـ هوشنك زردشت‌ـرضا صابری‌ـنصرت‌الله‌بزرك‌نیا

آ_۲۵۴۵۳

بخانواده محترم نوذری بویژه بازماندگان آنمرحوم‌مصیبت وارده را تسلیت می دهیم .

بمناسبت شب هفته شادروان **ماشاالله کاظمی** روز یکشنبه ۸ آبانماه از ساعت۳ الی ۵ بعد از ظهر مجلس‌یادبودی برسر مزار آنمرحوم در ابن‌بابویه برقرار خواهد بود .

ابوالقاسم کاظمی ـ حاج منصور کاظمی ـ ناصرکاظمی حاج محمد کاظمی ـ جعفر کاظمی ـ احمد ودودی ـدکترعلینقی الویری ـبانو کاظمی ـبانو ضرابی

با نهایت تاثر فوت مرحومه **بانو مریم سعیدی‌کرکانی‌را** باطلاع بستگان و آشنایان میرساند ختم آنمرحومه‌روزیکشنبه ۸ر۸ر۳۹ از ساعت ۲الی ٦بعداز ظهر در مسجد فاطمیه‌خیابان شهباز کوی ناصری و ختم زنانه همان ساعت در منزل‌سعیدی خیابان دلگشا سه راه دلگشا کوی زرکار برقرار می باشد.

حسین سعیدی ـ ابوالفضل سعیدی ـ فتح‌الله سعیدی محمد صادق بذری ـ اسمعیل سعیدی

بعموم بازماندگان آنمرحومه مصیبت وارده‌را تسلیت‌میدهیم

خانواده های مستوفی ـسهامی ـ اعتلاء ـ ایزد یار ـ سیف‌ـ دره بانهایت تاثر درگذشت‌**مرحوم مرتضی مستوفی** را اعلام می دارند هزینه ختم مردانه بمصرف کمك‌بمستمندان خواهد رسید و مجلس ترحیم زنانه در روز یکشنبه هشتم آبان ماه جاری از ساعت ۳الی۵ بعداز ظهر در منزل شخصی آنمرحوم‌واقع در خیابان حقوقی کوچه غزوی برگزار خواهد شد .

آ_۲۵۴۴۳

بعموم بازماندگان آنمرحوم مصیبت‌وارده را تسلیت میدهیم

با نهایت تاسف فوت مادر عزیزمان را باطلاع آشنایان و دوستان و فامیل میرساند ،مجلس ختم آنمرحومه ازساعت ۲الی ۵ بعد از ظهر روزیکشنبه هشتم‌آبانماه در مسجدمحمدیه واقع‌در خیابان سپه باستیان شرقی و ختم زنانه در همان روز وساعت در منزل آنمرحومه در خیابان شاهپور انتهای کوچه شالفروش منعقد خواهد بود .

صمد زند آدرانی ـیارم تاج قیدر ـ درخشنده افشار ـ غلامعلی شریف رازی ـ احمد زندی ـ حسن زندی ـ قاسم افشار ـ عباس زند ـ غلامحسین زند ـرضا زند ـ غلامعلی زند ـ حسین زند ـ حسن زند ـ محمود افشار ـمنصورزند‌ـ ستوان‌یکم‌دکترایرج‌زند‌ـحیدرعلی‌شهسواری ـعزیزالله‌مراد‌ـ میرزا عبدالله تاجیك‌ـ محمد ولی شهسواری ـ محمد تقی دین پناه

آ_۲۵۴۵۱

بعموم بازماندگان آنمرحومه مصیبت وارده‌را تسلیت‌میدهیم

مجلس ترحیم مرحوم **عبدالعلی صفا** فردا از ساعت ۵ تا۷ بعد از ظهر از طرف وزارت کشاورزی‌در مسجد مجد برقرار خواهد بود .

باطلاع فارغ‌التحصیلان رشته اقتصاد

واداره امور صنایع هنرسرای عالی میرساند

ساعت ٤ر۵ بعدازظهر روز دوشنبه ۹ آبانماه۱۳۳۹ در محل پلی‌تکنیك تهران واقع در خیابان‌شیراز بالای کالج البرز حضور بهمرسانندتااطلاعات‌لازم جهت تهیه مقدمات تشکیل کلاس‌دوره‌تکمیلی‌در اختیار آنان گذاشته شود.

دبیرخانه پلی تکنیك تهران

۱ـ۳ آ_۲۴۸۹۵

شعبه بازار

بانك تجارتی ایران وهلند

از روز دوشنبه نهم آبان شروع بکار می‌نماید.

نشانی :بازار کفاشها‌ـ سرای نور

آ_۲۸۶۵۶ ۱ـ۲

بتازگی باهواپیما رسیده

بهترین پارچه‌های مردانه کشمیر وفاستونی انگلیسی
HOLLAND & SHERRY
عالیترین پارچه‌های زنانه ازفرانسه وایتالیا
زیباترین پول‌اور وژاکت زنانه ومردانه کشمیر
پتوهای تمام پشم انگلیسی‌که تاکنون نظیرآن بایران‌نیامده

فروشگاه الگانس

خیابان فردوسی ساختمان ارفرانس طبقه دوم تلفن ٤۵۰۰۹

نتیجه قرعه کشی سری ۵۱٤

بلیطهای هفتگی بخت‌آزمائی ملی

که‌درروز پنج‌شنبه ۵ر۸ر۳۹ انجام یافته

شماره	۷	۵۰ ریالی
شماره	۱۷	۱۵۰ ریالی
شماره	۹۵۰	۱۰۰۰ ریالی
شماره	٤۵۲۰	۲۰۰۰۰ ریالی
شماره	۸۱٤۰۲	۳۰۰۰۰۰ ریالی
شماره	۸۱٤۰۱	۱۰۰۰۰ ریالی
شماره	۸۱٤۰۳	۱۰۰۰۰ ریالی

تبلیغات بنگاه بخت‌آزمائی‌ملی

آ_۲۸۶٤۲

دکتر یحیی شهردار ـ متخصص جهازهضم

ازبیماران محترم متمنی‌است‌که برای مراجعه به مطب بیست‌وچهار ساعت قبل طرف صبح توسط تلفن ۳۷۰۳۵ وقت بگیرند

خیابان باغ سپهسالار شماره ۱۵٤

۱ـ۱۲ آ_۲۰۸٤۷

بمناسبت فوت ناگهانی **بانو طاهره سروشه** مجلس‌ختمی روز یکشنبه هشتم آبانماه از ساعت ۳ الی ۵ بعد از ظهر در مسجد تکیه رضا قلیخان واقع در خیابان سیروس منعقدمی باشد ضمنا ترحیم زنانه‌همان روز در منزل‌شخصی آنمرحومه برگذار می گردد .

رحیم ـمهدی ـ کاظم ـ محمد سروشه ـ رضا ـ محمود فتوره‌چی ـ محمد کاظم شباك ـسید علی ناجی ـاسمعیل و احمد حکمی ـعلی زندی ـ رضا مظاهری

بعموم بازماندگان آنمرحومه مصیبت وارده‌را تسلیت‌میدهیم

چون روز دوشنبه (پس فردا) نهم آبان مصادف با سال روز مرك **بانو صدیقه ثریا** همسر دکتر منوچهر ثریا است باین مناسبت مراسم یادبودی جهت شادی روح آنمرحومه از ساعت ۳ الی ۵ بعد از ظهر در امامزاده عبدالله برگزار میگردد

خانواده ثریا و صدری

آ_۲۵۵۲۵

بقیه آگهیهای ترحیم وتسلیت درصفحه ۱۷

بحران جمهوری پنجم فرانسه را تهدید میکند

پاریس ـ ۲۷ اکتبر ـ خبرگزاری فرانسه ـ در تظاهرات وسیعی که امروز در پاریس علیه جنگ الجزایر صورت گرفت ۱۰۰۰ نفر بازداشت و ۶۰ نفر مجروح شدند.

گزارش میرسد که یك کودك ۶ ساله نیز کشته شده‌است.

تظاهرات ابتدا درسالن بزرك «موتوآلیته» برپا شد و چندین هزار نفر در آن شرکت کرده‌بودند و سپس تمام کارتیه‌لاتن (محله محصلین) را دربرگرفت.

سازمانهای چپ

تظاهر کنندگان بر حسب درخواست سازمانهای چپ درسالن موتوآلیته گرد آمده‌بودندورهبری تظاهرات با اتحادیه دانشجویان فرانسه بود.

شعار تظاهر کنندگان این‌بود «صلح از طریق مذاکرات در الجزایر».

زدوخورد بین نیروهای پلیس و تظاهر کنندگان‌هنگامی آغاز گردید که افراد پلیس قصد داشتندوارد سالن موتوآلیته شده و از ورود مردم جلوگیری کنند. ابتدا قرار بود این تظاهرات در باستیل برپا گردد ولی پلیس آنرا قدغن کرده بود.

تظاهرات وسیع

سپس بموجب موافقتی که بین رهبران تظاهر و پلیس بعمل آمد قرار شد که تظاهرات فقط درسالن موتوآلیته که گنجایش سه هزار نفر را دارد برپا شود ولی از آنجا که تعداد شرکت کنندگان در تظاهر بمراتب بیشتر از گنجایش سالن بود (پانزده هزار نفر) لذادر اطراف سالن موتوآلیته تظاهرات وسیعی صورت گرفت.

پلیس که وضع را وخیم دید مصمم بمداخله شدو براثرسرسختی تظاهر کنندگان از گاز اشك آور استفاده کرد.

پرتاب بمب

از طرف دیگر عده‌ای‌ازافراطیون راست موفق شده بودند که خود را بداخل سالن موتوآلیته رسانده‌و چندین بمب اشك آور پرتاب‌کنند.

افراطیون راست در داخل‌سالن فریاد میزدند«الجزایر از آن‌فرانسه آمست» پلیس پس از کوشش زیاد وارد سالن موتوآلیته شده و اقدام به خارج کردن تظاهر کنندگان نمود. در همین هنگام دانشجویان با پلیس گلاویز شده و بر اثر زدو خورد خونین عده زیادی مجروح گردیدند.

نطق‌های شدید

قبل از آنکه پلیس موفق به‌ورود به سالن شود چندین نفر نطق‌های شدیدی علیه جنك الجزایر ایراد نمودند. نظریه اساسی‌ناطقین‌براین بود که باید فورا به جنك الجزایر خاتمه داده شود و مذاکرات باملیون الجزایر آغاز گردد.

متینك تقریبا یك ساعت در داخل سالن طول کشید ولی بعدا شرکت کنندگان در میتینك در خیابانهای اطراف سالن موتوآلیته براه‌افتاده علیه جنك الجزایر شعار هائی میدادند. پلیس ابتدا از باتون استفاده کرده و سپس متوسل به گاز اشك آورشد. دراین هنگام نیرو های پلیس به سه دسته شدند. عده‌ای از دستگیر شدگان را به مراکز پلیس بردند و عده‌ای با تظاهر کنندگان زدوخورد میکردند و عده دیگری مجروحین را به بیمارستان میرساندند.

شروع مذاکرات

پیر گودز رئیس‌اتحادیه‌دانشجویان اولین کسی بود که در سالن موتوآلیته علیه‌جنك الجزایر نطق شدیدی ایراد نمود.

وی تابلوئی از نتایج وخیم‌جنك الجزایر ترسیم نموده و گفت امروز دیگر روشن است که ارتش‌فرانسه برای حل این‌درام واستقرار صلح ناتوان است دراین صورت تنهایك راه برای پایان دادن‌به‌جنك‌الجزایر بازاست و آن شروع مذاکرات با رهبران شورشی الجزایر می‌باشد.

بیانات گودز توسط سازمان‌های شرکت کننده در میتینك تصویب گردید. سازمان های مزبورعبارت بودند ازسندیکای‌مستقل‌فرهنگیان، اتحادیه سندیکای پاریس و سندیکای سوسیالیستی و حزب سوسیالیست فرانسه‌وهمچنین سایر سازمان های چپ.

در شهرهای دیگر

تظاهرات درواقع توسط سازمان های فوق‌وبارهبری‌اتحادیه‌دانشجویان فرانسه برپا شده بود.

علاوه‌برپاریس در بسیاری ازشهر های فرانسه تظاهرات مشابهی‌علیه جنك الجزایر صورت گرفت. از جمله تظاهرات مهم را باید درشهر های زیر یادآوری نمود، لیون، بزانسون، آنژکن، مارسی، رن، لیل، ویژون، تولوز، مونپلیه، آویگنو، نیم و غیره.

در شهرهای لیون و مارسی نیز بین تظاهرکنندگان و نیرو های انتظامی زدوخورد خونینی روی‌داد که بدنبال آن عده زیادی بازداشت شدند.

تنها در شهر لیون بیش از ۳۰ نفر باز داشت شدند.

کشته شد

پاریس ـ دیشب در مرکزپاریس یکی از افراد پلیس فرانسه توسط چند نفر از مسلمانان الجزایرکشته شد. یکی دیگر از افراد پلیسی‌که همراه مقتول بود موفق بفرار شد ولی یکنفر عابر بشدت مجروح گردید.

مخالفت با لایحه

پاریس ـ اسوسیتد پرس ـ ۲۷ اکتبر ـ طرح نیرو های ضربتی دوگل امروز از لحاظ قانونی با ضربه‌مهمی مواجه شد و کمیته مالی سنا با اکثریت ۱۸ رای مخالف در برابر چهار رای موافق آنرارد کرد این‌طرح هنوزباید در کمیته امورخارجی‌سنا وکمیته‌دفاع‌ملی‌موردبحث‌قرارگیردولی رای کمیته مالی نشان داد که لایحه مذکور با وضع بدی روبرو شده است.

سخنرانی رادیو و تلویزیونی

پاریس ـ ۲۷ اکتبر ـ یونایتد پرس دوگل رئیس جمهوری فرانسه که اکنون باموج وسیعی از مخالفت در سراسر فرانسه مواجه شده قرار است طی یك برنامه رادیو وتلویزیونی شخصا ملت فرانسه را مخاطب قرار دهد. این تصمیم را دوگل پس از تشکیل جلسه کابینه در صبح امروز اتخاذ کرد. جلسه کابینه برای سرکوبی تظاهراتی که بنفع «صلح از طریق مذاکره در الجزایر» قرار بود انجام شود تشکیل شد.

پاریس ـ ۲۷ اکتبر ـ یونایتد پرس ـ روزنامه پاری پرس چاپ پاریس در شماره امروز خود می‌نویسدکه دوگل‌به فرماندهان نظامی فرانسه در الجزایر اخطار کرده است که‌از مخالفت با سیاست الجزایری وی دست بردارند.

طاهرا دوگل این اخطار رامستقیما علیه ژنرال کرین فرمانده کل نیرو های فرانسه در الجزایر و دوتن از دستیاران وی صادر کرده‌است.

دردادگاه یاسی‌آدا

فیلم شورشهای ضدیونانی نمایش داده شد

یاسی‌آدا ـ ۲۷ اکتبر ـ آسوشیتد پرس ـ امروز چند حلقه فیلم از شورش های‌ضدیونانی ۱۹۵۵ در سه‌شهر بزرك ترکیه در دادگاه یاسی‌آدا بمعرض نمایش گذارده شد.

فیلم مزبور برروی پرده‌کوچکی که‌درکنار نیمکت قضات قرار داده شده بود به نمایش داده شد.

یکی از این فیلمها افسر پلیس‌را نشان‌میداد که بایك دیلم که در دست داشت باشورشیان همکاری میکرد. درفیلم دیگر شورشیان در حالیکه پلیس آنهارا حفاظت میکرد بمغازه یك فروشگاه بزرك در استانبول پرداخته بودند. یکی از شهود امروز در محکمه «فتحی ـ جلیکباس» بود که پس‌از شورش های ضد یونانی ۱۹۵۵ ازکابینه مندرس استعفا کرد.

در نطفه خفه میکرد

وی گفت مندرس کلیه شایعات هنگامیکه مندرس از مذاکره در مربوط به شرکت‌دولت در شورش هارا در نطفه خود خفه میکرد.

باره شورشهای ضدیونانی در جلسه سران حزب دموکرات سرباز زد. جلسه بهم‌خورد و نعیم گدیك‌وزیر کابینه مندرس نیز که چندی‌پیش درزندان خودکشی کردتهدید نمود که نقش مندرس و دولت را در شورش‌ها فاش خواهد کرد.

مندرس هنگامیکه جلیکباس‌مشغول ادای شهادت بود چندبار با عجله ازسرجای خود پرید وباناراحتی و شتاب میخواست اظهاراتی بکند. رئیس دادگاه گفت: این کاررا بارها کرده‌اید و سعی کنید تکرار نشود.

یك‌صحنه‌از زدو خوردهای خونین پلیس فرانسه‌با تظاهر کنندگان در پاریس (عکس‌رادیوئی آسوشیتدپرس)

سرشماری درترکیه

آنکارا ـ بموجب آماری که از سرشماری اخیر ترکیه بدست آمده است جمعیت ترکیه ۲۷۷۷۶۰۶۹ نفر است افزایش جمعیت ترکیه نسبت بسال ۱۹۵۵ برابر ۷ر۲۷ در هزار بوده‌است.

استانبول با ۱۷۱۹۹۲۲ نفر پر جمعیت ترین شهر ترکیه است.بدنبال آن آنکارا با ۶۴۵۱۵۱ نفر و ازمیر با۳۷۰۹۲۳ نفر در ردیف دوم وسوم قرار دارند.

پروفسور پترمدادار انگلیسی (نفروسط) یکی‌از برندگان جایزه نوبل پزشکی امسال درمیان همسروفرزندان خود به‌قرائت تلگرام های‌تبریکی که برای اوارسال شده مشغول است.

رئیس دانشگاه استانبول استعفا کرد

- **اعتراض رئیس‌دانشگاه‌بعنوان‌اعتراض به‌تغییرات فرهنگی صورت گرفت**
- **علاوه بر رئیس دانشگاه که عضو کمیسیون تهیه قانون اساسی‌بود دو تن‌دیگر از اعضای این کمیته نیز برکنار شدند.**

استانبول ـ ۲۸ اکتبر ـ خبرگزاری فرانسه ـ در استانبول اعلام شدکه پروفسور «صدیق سامی اونار» رئیس دانشگاه استانبول‌از شغل خودمستعفی شده‌است

این استعفا بر اساس تصویب‌یك لایحه قانونی بوسیله کمیته وحدت ملی است که طی آن ۱۴۷ نفر از مقامات عالیرتبه فرهنگی ترکیه از کار برکنار میشوند. بجای پروفسور صدیق «نابسی سنوی» رئیس دانشکده حقوق متصدی امور دانشگاه میشود. پروفسور اوناراکنون ۷۰ سال دارد و دررشته حقوق اداری فارغ‌التحصیل شده و قریب یکسال بودکه در این پست انجام وظیفه میکرد. درآوریل گذشته‌هنگام تظاهرات‌خونین‌دانشجویان وی از دانشجویان و استقلال دانشگاه دفاع کرده و از این رو بوسیله‌پلیس بازداشت شده بود و بلافاصله بعد از ارتجاعی آنها بوده‌است.

انعکاس نامطلوب

ناظران سیاسی معتقدند که‌استعفای «اونار» ممکنست انعکاس نامطلوبی در محافل فرهنگی ایجادکند استعفای پرفسور اونار که یکی از اعضای کمیته مامور تهیه طرح قانون اساسی‌آینده ترکیه بود بمنظور اعتراض به‌تصمیم کمیته وحدت ملی بوده‌است.

بدنبال این خبر اعلام شد که دو تن دیگر از کسانیکه در کمیته تدوین قانون اساسی عضویت داشتند یعنی علی فواد باشریل وپرفسور تونا نیز از شغل خود برکنار شده‌اندگفته میشود علت برکناری ایندو تمایلات کودتای ۲۷ مه بوسیله‌کمیته وحدت‌به آنکارا احضار شده به پست ریاست دانشگاه گزیده شد.

نیکسون زیر باران تخم‌مرغ و گوجه‌فرنگی

شایع شد که مخالفین نیکسون ترن اورا از خط خارج کرده اند

فورت وین ـ ایندیانا ـ ۲۷ اکتبر ـ آسوشیتد پرس ـ امروز قبل از ورود نیکسون به فورت وین و در اثر تاخیر او شایع شد که عده‌ای، برای خارج کردن ترن نیکسون‌که برای مسافرت های انتخاباتی ازآن استفاده میکندتوطئه کرده‌اند.افشای این شایعه در مبارزات انتخاباتی امریکا یك روز پر از هیجان را در شهر فورت وین بوجود آورد. نیکسون قبل از سفر به فورت وین در میشیگان یك قطعنامه انتخاباتی را قرائت کرد ولی در این شهر آنقدر به نیکسون گوجه فرنگی پرتاب کردند که در راه شهر«فورت وین» چند پنی سلین باو تزریق شد. زیرا گلوی او سخت ناراحت شده بود و علت تاخیر ترن اوهمین بود. ناراحتی نیکسون در راه« فورت وین »و انتظار مردم در ایستگاه راه آهن وین این شایعه را تقویت کرد که ترن نیکسون را از خط خارج کرده‌اند. زیرا بنظر میرسید که برای خارج کردن ترن وی از خط کافیست که دشمنان او یك قوطی فلزی را با چند تکه پارچه بطور محکم به خط آهن ببندند. پس از آنکه خبر رسید که ترن نیکسون بعلت ناراحتی او و حمله شدیداهالی میشیگان تاخیر کرده است یك‌ترن محافظ را از فورت وین به استقبال ترن او فرستاده‌اند.

سخنگوی‌مطبوعاتی نیکسون‌گفت که سفر نیکسون به میشیگان یك سفر کاملا موفقیت آمیز بود و پرتاب کنندگان‌گوجه فرنگی وتخم مرغ اقلیتی را تشکیل میدادند.

ترومن پیشنهادکرد نیکسون شعبده باز شود!

اوکلاند ـ ۲۸اکتبر ـ یونایتدپرس ترومن رئیس جمهوری سابق‌امریکا اظهار داشت بالاخره پس‌از مدت‌ها فکر شغل مناسبی برای نیکسون درنظر گرفته است وآن‌اینکه نیکسون معاون رئیس جمهوری امریکا پس‌از شکست‌ازکندی‌نامزد ریاست جمهوری حزب دمکرات‌در انتخابات ریاست جمهوری بایدیك «باغ شعبده بازی» بنام سرزمین نیکسون افتتاح کند.

زیرا نیکسون در مبارزات‌انتخاباتی خودنشان داده است که در دروغ گوئی وفریب دادن مردم وسرگرم ساختن آنها باماسکهای توخالی مهارت کامل دارد.

هدیه جون‌واین به‌ما کارت

لندن ـ ۲۷اکتبر ـ یونایتد پرس ـ پرنسس مارگارت دیشب به سینمارفت ویك زین‌طلا بعنوان هدیه‌دریافت داشت‌که ۲۸۰۰ دلارارزش آن است.

این جایزه را «جان‌وین» هنرپیشه معروف که‌فیلم «آلامور» را تهیه‌و کارگردانی کرده‌است درافتتاح نمایش فیلم مذکور به مارگارت هدیه کرد. «جان‌وین» به‌مارگارت گفت مطمئن‌باشید این‌زین خیلی بدرد میخورد. درسالن آنتونیو آنرا خریدم.

تدارك برای تعقیب نخستین مسافر فضا

لندن ـ ۲۸ اکتبر ـ رویتر ـ کمپانی انگلیسی خطوط ارتباطی و بیسیم اعلام کردند که به تعقیب‌قمر مصنوعی حامل انسان امریکا در فضا کمك خواهند کرد.

این قمر مصنوعی قرار است بر طبق طرح مرکوری در سال آینده به فضا پرتاب شود.

نماینده این کمپانی اظهارداشت که‌هفده تن از مهندسین خود را برای کمك به تعقیب مسیر قمر بزودی به کانو (نیجریه) وزنگبار خواهد فرستاد.

در این دو نقطه، دو ایستگاه از هیجده دستگاهی که در تمام دنیا قمر مزبور را تعقیب خواهد کرد ایجاد خواهد شد.

کمپانی مزبور اعلام کرد که نخستین قمر مصنوعی حامل انسان امریکا قرار است در ارتفاع صد میل باسرعت ۱۸هزار میل درساعت سه بار زمین را دور بزند.

این قمر بیش از چهار ساعت و نیم دور زمین خواهد گشت.

ترمیم کابینه انگلیس

در ۱۱ پست کابینه تغییراتی داده شد و بیش از همه‌افراد خانواده مکمیلان در این ترمیم بمقامات جدید نائل شدند

لندن ـ خبرگزاری فرانسه ـ ۲۱ اکتبر ـ «ژولیان آموری» داماد ماکمیلان که تاکنون مشاوروزارت مستعمرات‌بودبجای«جرج‌وارد»بوزارت نیروی هوائی رسید و«ژوزف گدبر» بجای ربرت آلن که‌بعداز این‌خزانه دار حزب محافظه کار خواهد بود مشاور وزارت امور خارجه شد.

مهمترین موضوع در تغییر کابینه انگلیس انتصاب «دنرآسپر» مدیر کل وزارت کشور بوده است. با رسیدن «دوك‌دوانشایر» به مدیریت کل کامنولث باید گفت درتغییرات جدید بیش‌از هرکس دیگر افراد خانواده ماکمیلان به عضویت دولت رسیده‌اند. دوانشایرنوه لرد «لاوی دورت‌ماکمیلان» است.

مجموعا درترمیم اخیرکابینه انگلیس درلیست‌های ۱۱تن‌ازوزراء تغییراتی بوجود آمده است.

وزارت‌کشاورزی. رونوشت سازمان پنبه‌ایران. رونوشت اطلاعات

با اینکه محصول سال جاری کنبد کاوس و حومه از لحاظ‌مرغوبیت بی سابقه است معذالك رقم های‌پنبه رانسبت به سنوات‌قبل پست‌تر میزنند بامراجعه به آقای مهندس فلاح پور سرکار شناس و شکایت از کارشناسان نتیجه گرفته نشده و اغلب بدون توجه و رسیدگی نظر کار شناسان را تائید و این عمل باعث میشود که حق عده ای از کسبه وتجار تصفیه‌کننده تضییع و خسارت جبران ناپذیری به آنان وارد گردد با اینکه وش های این حدود که به بجنورد و طهران حمل و تصفیه میشود اغلب رقم یك مرغوب خورده و مآلا عمل کارشناسان لطمه بزرگی به کارخانجات کنبد کاوس خواهد زد. تمنا داریم مقرر فرمایند یکنفر کارشناس بی نظری به کنبد اعزام که از نزدیك جریان را مشاهده و صدق عرایض اینجانبان بر آن سازمان روشن شود.

باتقدیم احترامات

فتح‌اله عابدیان ـ سید رضا طباطبائی ـ حسین مهاجری ـ اسداله باقری ـ علی اکبر آسوده ـ احمد محمدی ـ مراد میهن ـ یزدانی ـ ایزدی ـ مهدی زاده ـ صالحی ـ جواد جوادی ـ عباس لطفی ـ کشمیری ـ احمد عابدی ـ عباس کمترین ـ سید محمد صادقی ـ فرهمند انارکی.

آ ـ ۲۸۵۷۶

STRICK & ELLERMAN LINE

خط کشتیرانی استریك و الرمن

حالت‌کشتیهای استریك والرمن دربنادر ایران درتاریخ ۲۷ر۱۰ر۱۹۶۰

نام بندر	نام‌کشتی	تاریخ ورود تقریبی	تاریخ پهلوگرفتن‌وحرکت
بوشهر	شهرستان	درحدود ۱۰ نوامبر	برای تخلیه به‌بندر میرسد
	کلن‌موری	درحدود اول دسامبر	» » » »
بندرشاهپور	بیچ هیل	درحدود۲۴ اکتبررسیده	ومحمولات خرمشهررا دربندر شاهپور تخلیه میکند
خرمشهر	افغانستان	درحدود ۲ نوامبر	برای تخلیه به‌بندر میرسد
	خوزستان	درحدود ۱۷ نوامبر	» » » »
	رجستان	درحدود ۲۰ نوامبر	» » » »
	تبرستان (برای بارگیری)	دربندراست	برای لیورپول واون‌موت ولندن بارگیری میکند
	خوزستان (برای بارگیری)	درحدودماه نوامبریاماه	دسامبر برای بارگیری به‌بندر میرسد
	تبرستان	دربندراست	برای تخلیه به‌بندر رسیده است
	سیتی‌اف‌نیوپورت	درحدود ۳۰ اکتبر	برای تخلیه به بندر میرسد
	گلستان	درحدود اول نوامبر	» » » »
	سیتی‌اف‌دونکاستر	درحدود ۵ نوامبر	» » » »
	رجستان	درحدود ۱۴ نوامبر	» » » »
	شهرستان	درحدود ۲۱ نوامبر	» » » »
	کلن‌موری	درحدود ۱۳ دسامبر	» » » »

برای سایر مشخصات بآدرس زیر مراجعه‌فرمائید

فرانك س استریك وشرکاء (بصره) محدود

دربصره وبغداد وخرمشهر

آ ـ ۲۸۶۳۲

تفنگداران امریکا در کوبا پیاده شدند

هاوانا ـ۲۸ اکتبر ـ آسوشیتد پرس ـ رویتر ـ یونایتد پرس ـ «فیلیپ بونسال» سفیر آمریکا کوبا را ترک گفت در حالیکه گروهی از دوستان کوبائی آمریکائی او را بدرقه می کردند .

گروهی از طرفداران فیدل کاسترو نیز درفرودگاه حاضر بودند .

آخرین صدائی که سفیر آمریکا قبل از ترک کوبا شنید شعار «کوبا بلی . یانکی نه بوده .

پس از حرکت «بونسال» رسما اعلام شدکه ۱۴۵۰ تن از تفنگداران دریائی آمریکا به پایگاه دریائی «گوانتانامو» که در کوبا قرار دارد پیاده خواهند شد .

تانك های روسی

دکتور اعزام این واحد ها بدنبال انتشار اعلامیه وزارت خارجه آمریکا در مورد ورود سلاحهای جدید و کارشناسان نظامی روسیه به کوبا صادر شده‌است .

ضمنا در واشنگتن گفته شده که حکومت کوبا ۳۰ تانك سنگین روسی را که اخیرا دریافت داشته با تعدادی توپ و صدها سرباز در نزدیك این پایگاه متمرکز ساخته آماده حمله به آن شده‌است .

تقاضای بازرسی

وزارت خارجه آمریکا طی یادداشت مبسوطی جریان کمك روسها و ورود کارشناسان روسی و اسلحه فراوان رابه کوبا به اطلاع ۲۱ دولت آمریکائی عضو «پان آمریکن» رسانیده‌است .

وزارت خارجه آمریکا تقاضا کرده است کمیته بازرسی اتحادیه کشور های آمریکادر این مورد به بازرسی پردازد .

ضمنا وزارت خارجه تصمیم آمریکا رابرای تجاوز نظامی به کوبا تکذیب کرده‌است .

پرده پوشی

سخنگوی وزارت خارجه امریکا اعلام کرد که هزاران تن سلاح روسی شامل هواپیما های میك و تانکهای سنگین و توپ و سلاح های خودکار به کوبا پیاده شده است.

در اعلامیه وزارت خارجه امریکا گفته شده‌است کوبابا شایع ساختن داستان حمله امریکا میخواهد تمرکز نیرو های خود و ورود سلاحها و صد هاعامل کمونیست را پرده‌پوشی کند .

کمیته بازرسی دول امریکائی ، مرکب از نمایندگان مکزیك ، نزوئلا ، بر زیل ، کلمبیا ، شیلی و کستاریکا میباشد.

۱۴ تانو جنگی

لندن ـ روزنامه ایزوستیا ارگان رسمی دولت شوروی خبر میدهد که ۱۴ تانو جنگی در بندر باریوس واقع در گواتمالا متمرکز شده آماده حمله به کوبا هستند.

ایزوستیا مینویسد این تمرکز نیروها از طرف امریکا علیه کوبا بعمل می آید.

کاملا دروغ

گواتمالا ـ «میگوئل یدی گوراس» رئیس جمهوری گواتمالا اعلام کرد که اخبار منتشره از رادیو مسکو و ایزوستیا و مقامات کوبا درمورد تمرکز نیرو هائی در گواتمالا برای حمله به کوبا « کاملا دروغ » است.

رئیس جمهوری گواتمالا اعلام میدارد که طبق گزارش هائی که دریافت داشته و به کنگره این کشور تقدیم کرده است کوبا در صدد تجاوز به گواتمالا برآمده .

جلسه سازمان ملل

سازمان ملل متحد ـ در سازمان ملل متحد اعلام شد که جلسه عمومی مجمع عمومی روز دوشنبه برای رسیدگی به شکایت کوبا در مورد تدارکات امریکا برای تجاوز به این کشور تشکیل خواهد شد.

شلیك توپخانه

هاوانا ـ ۲۷ اکتبر ـ صدای شلیك توپخانه روز پنجشنبه و جمعه در هاوانا شنیده میشد .

معلوم نشد این تیراندازی میان قوای دولتی کوبا و چه دسته‌ای از شورشیان ضد فیدل کاسترو روی داده‌است .

مصاحبه خروشچف

مسکو ـ ۲۸ اکتبر ـ رویتر ـ نیکیتا خروشچف در مصاحبه خودبا روزنامه نگاران کوبا اعلام کرد تهدید او به پرتاب موشك درصورت حمله امریکا به کوبا جنبه «اخطار» داشته و (سمبولیك) بوده‌است .

خروشچف گفته است اصولا تهدید امپریالیستها در مورد دخالت در کوبا به عملیات نظامی نباید تبدیل شود .

خروشچف اشاره کرد که نیازی به تاکید کمك مسلح شوروی از لحاظ دفاع از مردم کوبا در قبال تجاوز نمی‌بیند .

اظهار رضایت

نخست وزیر شوروی چندی قبل درخطابه خود برای آموزگاران شوروی اظهار داشته بود تویخانه شوروی با آتش موشکهای خودقادر است درصورتیکه سران «پنتاگون» به کوبا تجاوز کنند به مردم کوبا کمك کند .

خروشچف در مصاحبه خود با مدیر روزنامه «رولوسیونا» و سایر مخبرین کوبائی بدون اشاره به‌این اظهارات از روابط روسیه و کوبا اظهار رضایت نمود .

مرکز نیروها

هاوانا ـ بدنبال افزایش شایعه تمرکز ناوگانی برای حمله شوروشیان مسلح و دشمنان فیدل کاسترو از گواتمالا به این کشور نیرو های مسلح کوبا در کرانه های آن سر زمین متمرکز شده‌اند .

ضمنا کوبا به عجله روابطنزدیکی با بلوك کمونیست برقرار میکند .

آخرین سفارتخانه کمونیست که در هاوانا تاسیس شده‌سفارت رومانی است که بدنبال امضاء قرارداد اقتصادی و فرهنگی در هاوانابرقرار شده‌است .

قبلا کوبا با آلمان شرقی ، لهستان ، چکسلواکی، چین کمونیست روسیه و بلغارستان قرار داد های مشابهی امضاء کرده بود .

صدهزار سرباز

هاوانا ـ طبق گزارشهای رسیده سلاحهائی برای تجهیز صد هزار سرباز توسط دول اروپای‌شرقی‌جهت کوبا ارسال شده‌است .

هم‌اکنون کوبا به نسبت جمعیت خود بیش‌از کلیه کشور های جهان قوای مسلح دارد .

سفیر ونزوئلا

بدنبال تحریکات دولت کوبابادر ونزوئلا دولت ونزوئلا امروز سفیر کبیر خودرا از هاوانا فراخواند.

آخرین گزارش حاکی است که ۱۴۵۰ نفر از تفنگداران دریائی آمریکا در کوبا ، در پایگاه گوانتانامو پیاده شدند.

رادیو مسکو از نزدیکی با ترکیه سخن میگوید

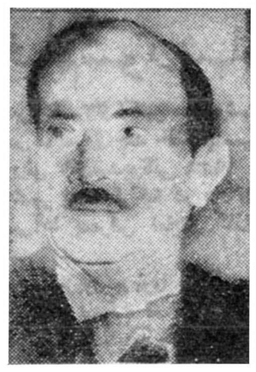

سن ژون‌پرس ـ نویسنده شاعرو سیاستمدار ۷۳ساله فرانسوی وبرنده جایزه نوبل ادبی سال ۱۹۶۰

مسکو ـ ۲۸ اکتبر ـ خبرگزاری فرانسه ـ رادیو مسکو طی برنامه ای که بمناسبت جشن ملی پخش کرد خاطرنشان ساخت امکان این موضوع وجوددارد که حکومت ترکیه باسیاست حکومت قبلی بریده و به سیاست عملی اتاتورك که بر پایه بیطرفی و حفظ مناسبات حسن همجواری است باز گردد .

رادیو مسکو افزود از آنجا که ملت ما صمیمانه طالب استقرار مناسبات دوستانه بین شوروی و ترکیه است ، آماده ایم تا هرگونه موانعی که در راه این دوستی وجود دارد از سر راه برداریم .

پاسخ غرب بشوروی

محدودیت دالان هوائی برلن وضع خطرناکی ایجاد میکند

لندن ـ امروزمتن پیامهای سه‌دولت بزرك غربی درپاسخ یادداشت دولت روسیه شوروی منتشر شد. در این پاسخ دولتهای امریکافرانسه‌وانگلستان خاطرنشان کرده‌اند که هرگونه کوشش دولت اتحاد جماهیر شوروی ـ برای محدود کردن دالان‌هوائی برلن وضع خطرناکی دربرلن بوجود خواهدآورد.

دراین یادداشتها سه‌دولت بزرك غربی یاد آوری کرده‌اند که دولت شوروی بتنهائی نمیتواند تعهداتی را که‌بموجب پیمانهای بعداز جنك دوم‌در مورد برلن بعهده گرفته‌است زیربا بگذاردوتاکید شده‌است که توافقنامه های شوروی و آلمان شرقی نمیتواند تکالیفی راکه شوروی دربرابر ۳ دولت اشغال کننده آلمان دارد تحت تاثیر قرار دهد همانگونه که‌این موافقتنامه ها نمیتواند مسئولیتهای‌چهار دولت را دربرلن ازبین ببرد دراین یادداشت ادعای دولت شوروی دایر براینکه قسمت شرقی‌برلن پایتخت آلمان‌شرقی است بشدت رد‌شده است .

برنامه آینده

سینما دنیا

بزرگترین فیلم پرحادثه‌و کمدی که‌اثرآن‌فراموش نشدنی‌است .

اونباید بمیرد

دوبله‌بفارسی ـ محصول‌مشترك‌ایتالیا‌فرانسه

والتر کیاری کمدین معروف ایتالیا
ادی کنستانتین هنرپیشه بزن بهادر سینما

شکست مقدماتی نیکسون

نیویورك ـ یونایتدپرس ـ ۲۸ اکتبر سناتور جان کندی کاندیدای‌ریاست جمهوری ایالات متحده ازحزب دمکرات امروز دریك انتخابات آزمایشی که از طرف‌دانشجویان‌دانشگاه نوتردام وسنت کالج انجام‌گرفت‌رقیب جمهوری خواه خود ریچارد نیکسون را شکست داد. تعداد آرائی که کندی در این انتخابات بدست آورد دوهزار و ششصد وهفتاد وسه رای بود درحالی که‌نیکسون کاندیدای جمهوری خواه ریاست جمهوری آمریکا بیش ازهزار ونهصد و بیست و شش رای بدست نیاورد .

هنرپیشه‌محبوبش جان‌اورا خرید !

هالیوود ـ ۲۷ اکتبر ـ یونایتد پرس ـ لورن گرین هنر پیشه‌معروف تلویزیون گفت : یك زن‌استرالیائی درنامه‌ای که باو نوشته از او برای اینکه جانش رانجات داده تشکر کرده‌است .

خانم یگی کامرون که اهل‌سیدنی است در نامه خود مینویسد . ازموقعی که شمارا در روی پرده تلویزیون دیدم فریفته بازی شما شدم . ولی امروز در اثر یك تصادف عجیب بیشتر بشما علاقمند گردیدم .

من‌عادت دارم که صبحها پس از تهیه صبحانه به اطاق خواب خودبروم وچرتی بزنم . اما امروز صبح‌درحالی که‌میخواستم به اطاق خواب خود رفته برنامه هرروزه را اجرا کنم ، ناگهان چشمم به مجله‌ای افتادکه عکس‌شما بر پشت آن چاپ شده بود. باعلاقه شروع بخواندن آن کردم و هنوز مقاله بپایان نرسیده بود که صدای مهیبی بگوشم‌رسید .

اتومبیلی وارد‌طاق خوابم شده بودو سقف آنرا فروریخته بود ولی خوشبختانه من دراطاق نبودم . خوب دقت کنید . اگر من بشما علاقه‌نداشتم ومجله‌ایرا که عکس شما برپشت آن بودنمیخواندم و یکراست باطاق‌خواب خود میرفتم پس از چند دقیقه‌اتومبیل مرا کشته بود .

این‌زنان قسمتی از گروه رقص مراکش هستندکه برای الحاق بولیعهد این کشور مولای‌حسن‌ونمایش هنر خود وارد لندن شده‌اند

حمله جدید خروشچف در برلن

واشنگتن ـ ۲۸ اکتبر ـ یونایتد پرس ـ مقامات عالی رتبه امریکائی اظهار عقیده کردند که احتمال دارد خروشچف بلافاصله پس ازانتخابات امریکا دست بیك مانور سیاسی جدید در مورد برلن بزند.

کاملا محتمل‌است که خروشچف درخواست خود رادر مورد حل‌مسئله برلن و مسئله پیمان صلح با آلمان دوباره تجدید کند و بر روی آن پافشاری نماید.

خروشچف میخواهد رئیس‌جمهوری جدید امریکا را با درخواست های خود در مورد حل این دو مسئله ناراحت کند وباصطلاح از جادربرد.

هیولای وحشت

برنامه‌آینده سینماهای **رویال ـ پلازا ـ متروپل**

میباشد که متن آن در صفحه دهم چاپ شده‌است

هامرشولد دستور داد کارشناسان بلژیکی کنگورا تخلیه کنند

لئوپولدویل ـ آسوشیتدپرس ـ یونایتدپرس ـ ۲۸ اکتبر ـ سرهنك ژوزف موبوتو در برابر فشار سازمان ملل متحد تسلیم شد و سربازان خود را که تظاهر می کرد از او اطاعت نمی کنند از محله افریقائی نشین لئوپولدویل خارج ساخت .

فعلا امنیت شهر لئوپولدویل توسط پلیس شهر که بیشتر متمایل به لومومبا هستند و سربازان غنائی سازمان ملل متحد حفظ می شود .

پایان آشوب

با خروج سربازان موبوتو به آشوب و وحشت چهار روزه این شهر پایان داده شده است .

ولی سرهنك موبوتو برای آنکه نشان دهد شکست نخورده واحد های گشتی خود را با جیپ و خمپاره انداز و مسلسل در شهر میگرداند .

سرهنك در اعلامیه ای که انتشار داده و توسط رادیو لئوپولدویل نیز پخش شده است میگوید در مبارزه خود برای پایان دادن به آشوب طرفداران لومومبا موفق شده و کمونیسم را در پایتخت کنگو نابود کرده است .

اما فرماندار ایالت لئوپولدویل کامی تاتو بدنبال عقب نشینی‌سربازان موبوتو از نمایندگان پارلمان دعوت کرده است تاهرچه زودتربرای روشن ساختن تکلیف کنگو پارلمان‌راتشکیل دهند .

ورود دسته ارگستر

لئوپولدویل ـ پس از برقراری آرامش‌در لئوپولدویل یکدسته‌ارکستر سیاهپوست‌واردشهر شده در خیابانها مردم با رقصهای محلی از آن استقبال کردند .

ولی مقارن شادی مردم در خیابانها مخبر بلژیکی‌روزنامه‌فیگارو بنام «هانری دولینژ» کشته شد .

قتل سرهنك

لئوپولدویل ـ سرهنك ژوستین‌ـ مك‌کارتی که‌معاون ایرلندی‌فرماندهی قوای ملل‌متحد درکنگو بوددریك‌حادثه اتومبیل در آن‌کشور بقتل رسید .

تقاضای احضار کارشناسان

بروکسل ـ داگ‌هامرشولد دبیرکل سازمان ملل‌متحد طی‌یادداشتی به‌دولت بلژیك تذکر داده است که فورا کارشناسان خودرا که‌مجددا به‌کنگو باز گشته اندازآن کشور احضارکند.

هامرشولد پس‌از تذکر این‌نکته ازحکومت بلژیك خواسته است تااز کمك مستقیم‌به‌سرهنك‌مو بوتو اجتناب ورزد و کمکهای مالی وفنی خودرااز طریق سازمان ملل‌متحد انجام دهد .

این دومین نامه ئی‌است که در مورد لزوم بازگشت ماموریتو متخصصین بلژیك طی‌چندروزاخیرازطرف‌هامرشولد جهت مقامات بلژیك ارسال شده‌است.

سیل کارشناسان

طبق گزارشی‌که مقامات سازمان ملل‌متحد به‌هامرشولد تسلیم کرده‌اند پس‌از روی‌کارآمدن موبوتو سیل‌کار‌شناسان وماموربن وافسران بلژیکی به‌کنگو سرازیر شده ۲۰۰۰ تن از آنها درمدت‌قدرت‌موبوتو به‌لئوپولدویل آمده‌اند .

درکاتانگا نیز تعداد آنها سه‌هزار تن افزوده شده‌است . بدین ترتیب در کاتانگا ۷۰۰۰ ودر لئوپولدویل ۶۵۰۰ بلژیکی فعلا مستقر شده‌اند .

جنك درکاتانگا

الیزابت ویل ـ در شمال کاتانگا مجددا شورش و جنك قبایل درگرفته است . این طغیان جدید دربی قتل رئیس یکی از قبایل درشهرکالوکا که در تصرف قوای ملل متحداست روی داد .

دربی این کشف قبایل «بالوبا» که‌مخالف چومبه میباشند اجساد ۱۳ تن‌ازافراد خودرا کشف کردندوبلافاصله دست به شورش زدند .

تیرهای آتشین .

مقامات سازمان ملل متحد میگویند این کشتار توسط خود قبایل بالوبا انجام گرفته است .ضمنا آنها برخلاف مقامات کاتانگا معتقدند که شورشی روی نداده است .

فعلاشورشیان‌بالوبابا تیر های‌آتشین ازکمینگاهها و میان‌جنگل به‌دهکده‌ها وقوای ملل‌متحد و ژاندارمهای کاتانگا حمله میبرند .

شهردار فرانسوی یك تنه بجنك آلمانها رفت!

اوبو ـ فرانسه ـ ۲۸ اکتبر ـ آسوشیتدپرس ـ ژان برتران‌شهردار ۴۵ ساله او بود در مشرق فرانسه روز جمعه مبارزه انفرادی خودراعلیه ورود قوای آلمان به فرانسه آغاز کرد .

وی از شهرداران شهرهای اطراف دعوت کرده‌است که در این‌مبارزه به او ملحق شوند .

نامبرده گفته است نباید برای‌واحد های «بوندس وهر» (ارتش آلمان) خواربار تهیه کرد .

شهر «اوبو» در مسیر راه آهنی است‌که واحدهای مسلح آلمان برای رفتن به میدانهای مشق خود در فرانسه از آن استفاده میکنند .

نشان صلیب جنك

این شهر در زمان جنك بعلت مبارزه دائمی با قوای اشغالی آلمان از ژنرال دوگل نشان «صلیب جنك» دریافت کرده‌است .

درزمان جنك مردم این شهرکمك های مهمی به نهضت مقاومت فرانسه نموده‌اند .

وی‌مقامات دولتی فرانسه را متهم ساخت که در آن کشور به آلمانها بدون قیدو شرط «پایگاه نظامی» داده‌اند .

باید دانست که افسران فرانسوی گروهی از سربازان آلمانی را درشهر های مسیر قوای آلمان گردش می دهند تاعکس العمل مردم را نسبت به آنها مشاهده کندولی تاکنون عکس‌العملی مشاهده نشده‌است .

جریدهٔ شریفهٔ وزین اطلاعات

اکنون که بفرمان جهان مطاع ملوکانه و توجهات مخصوص آن خدیوعدالت گستر تحت‌لوای آزادی کامل انتخابات مجدد دوره بیستم قانونگذاری مجلس شورای ملی بر‌گزار میشود قاطبه اهالی شهرستان شاهی استدعامینمایند که‌مستدعیات آنان را بشرف عرض خاکپای‌مبارك بندگان اعلیحضرت همایون شاهنشاهی رسانیده و آرزومندند موزد بذل الطاف شاهانه قرار گیرند . . .اهالی شهرستان شاهی یعنی آن افرادی که با ریختن خون جوانان و نو نهالان خود تا سر حد امکان در راه بزرگداشت و حراست شاهنشاهی این مرز و بوم فداکاری نموده و محرومیت ها کشیده‌اند مصممند فرد شایسته ای را که پیشا پیش صفوف متشکل فدائیان‌ورزمندگان‌جانباز‌درراه‌اعتلاعوطن باازخودگذشتگی و تهور بی مانند فداکاری نموده است به نمایندگی و مدافع حقوق‌خود انتخاب نمایند. . .سرباز وطن .. ...یعنی آقای ابراهیم فدائی قادیکلائی (فرماندار فعلی شهرستان شهسوار) که فرمانده سلحشور و پرچمدار عشایر ازجان گذشته قادیکلا در مبارزه بانوکران اجانب‌وهرج و مرج طلب بودند یکی از شخصیت های بارز و شجاع ومبارز و میهن پرست بوده که بعلت داشتن همین صفات ممتازه و سجایای عالی در بین‌اهالی این شهرستان دارای محبوبیت خاصی است لذا نامبرده را بنام‌نماینده حقیقی و برگزیده عموم طبقات اهالی شهرستان شاهی در بیستمین دوره انتخابات قانونگذاری مجلس شورای ملی معرفی مینمائیم .

آ ـ ۲۸۵۲۶ قاطبه اهالی شهرستان شاهی

مك‌میلان گفت :

موقعیت اتمی انگلیس متزلزل نیست

کمبریج ـ رویتر ۲۸ اکتبر ـ مکمیلان نخست‌وزیر انگلیس درنطق خود اظهار داشت برغم عقب نشینی هائی که‌برخی از کشور هادرمورد حل مسئله خلع سلاح کرده‌اند هنوز میتوان امیدوار بود که‌زمان حاضر بهترین، ومناسب ترین موقع برای یافتن یك فورمول قابل قبول برای خلع‌سلاح است .

قدرتهای بزرك‌باین نتیجه رسیده‌اند که‌باادامه مسابقه تسلیحاتی پول و وقت‌خود راضایع میکنند .

مك‌میلان ضمنا اظهار داشت که هیچکس نباید فکر کند که موقعیت انگلستان بعنوان یك‌قدرت اتمی برای همیشه متزلزل شده است . مادام‌که خلع‌سلاح عملی انجام نشده‌مابابد به قول‌خودوفادار باشیم و قدرت دفاعی غرب راتقویت کنیم‌مك‌میلان افزودکه درمورد حل مساله خلع‌سلاح پیش ـ رفتهای‌کمی شده‌است امامن مایوس نیستم . تا روزیکه خلع‌سلاح عملی گردد بدترین و شومترین اقدام برضد صلح اینست که‌کشوری‌به خلع‌سلاح یکجانبه دست بزند .

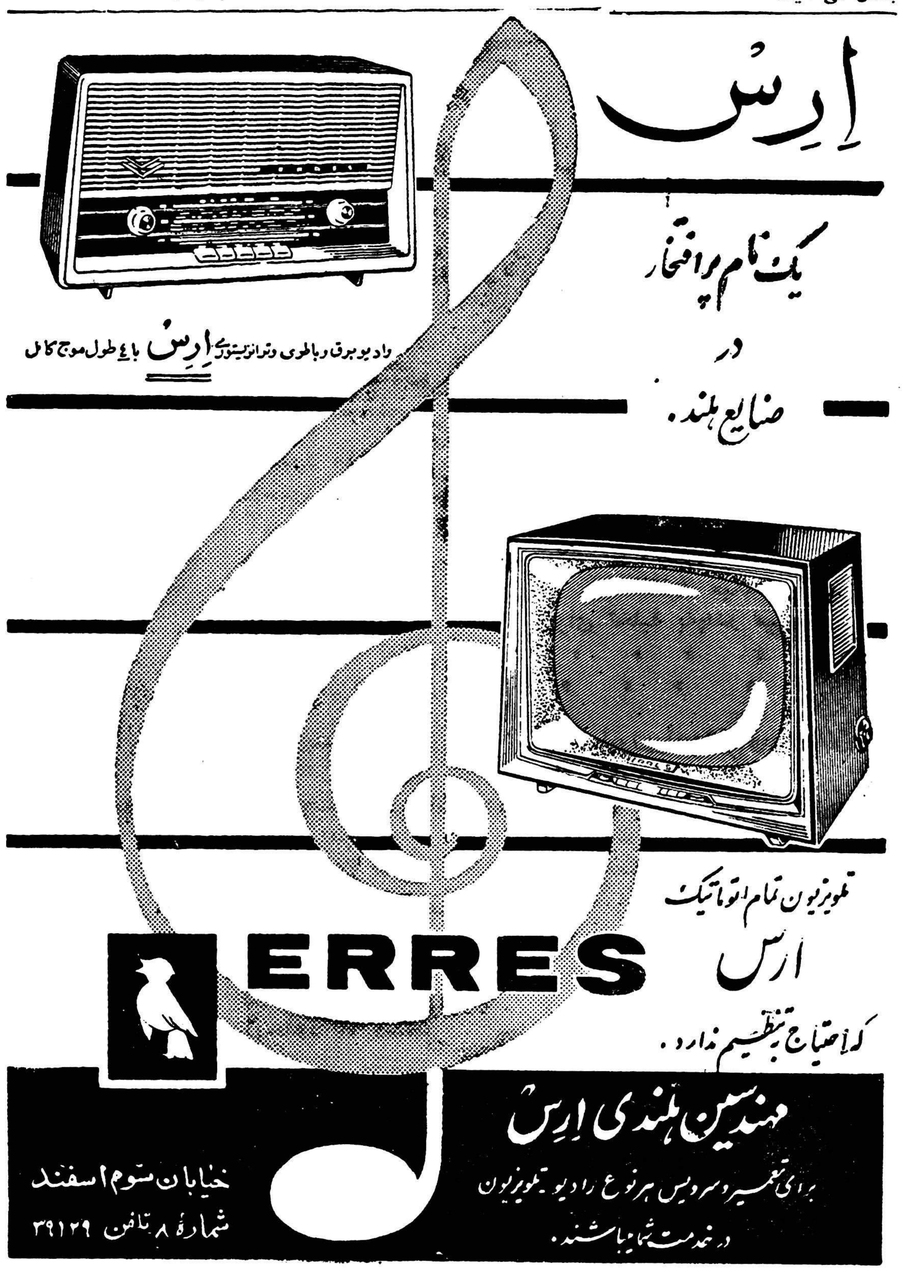

تجهیز زیردریائی‌های اتمی امریکا با موشکهای حامل گلوله ئیدروژنی

سان دیگو - امریکا - ۲۷ اکتبر- آسوشیتد پرس - رویتر - دریا سالار آرلی بورك فرمانده عملیات نیروی دریائی امریکا رسما اعلام کرد که زیر دریائی اتمی ژرژواشینگتن با ۱۶ موشك پولاریس حامل گلوله‌هیدروژنی مجهز شده است .

این موشك ها را می توان از اعماق اقیانوس ها به سوی‌هدفهائی که در دو هزار کیلو متری هستند رها کرد .

بدین ترتیب امریکا صاحب شبکه ای از موشکهای پولاریس در پایگاه های زمینی و شبکه ای از این موشك ها در زیر دریائی های اتمی خود خواهد بود

رضایت بنا بودی !

قبل از پایان سال ۱۹۶۰ زیر دریائی اتمی پاتریك هنری نیز با ۱۶ موشك پولاریس حامل بمب هیدروژنی مجهز خواهد شد .

هریك از این زیر دریائی ها قادر خواهند بود کشوری مانند لهستان یا انگلستان یا فرانسه‌را با ضربات خود فاقد وسایل دفاعی وصنعتی ومراکز اداری سازند.

دریا سالار بورك گفت بعد از این هر کس جرات حمله به امریکا را داشته باشد باید قبلا به نابودی خود رضایت دهد .

هریك از بمبهای هیدروژنی این زیر دریائی ها معادل یك میلیون تن «تی . ان . تی» قدرت دارند یعنی بیش از قدرت کلیه بمبها و گلوله هاو اژدر هائی که کلیه نیرو های دریائی جنگجو طی جنك دوم جهانی مصرف کرده اند .

در مقایسه با بمب اتمی هیروشیما باید گفت این بمبها هر یك پنجاه برابر آن قدرت انفجار دارند و پنجاه شهر مانند هیرو شیما را می توانند نابود کنند .

یعنی هر زیر دریائی میتواند از لحاظ قدرت انفجار بمبهای خود هشتصد شهر مانند هیرو شیما را نابود کند .

خروشچف به مکمیلان حقه‌زد !

نخست‌وزیر شوروی مخفیانه مذاکرات خود و مکمیلان را باضبط صوت ضبط کرد !!

نیویورك -۲۷ اکتبر - رویتر - روزنامه نیویورك تایمز در شماره امروز خود گزارش میدهد که طبق اظهار منابع مطلع اتحاد شوروی به حکومت آلمان غربی اطلاع داده است که در مذاکرات اخیر خروشچف ومك میلان در نیویورك نخست وزیر شوروی اظهارات مك میلان را روی نوار ضبط‌صوت، ثبت کرده است .

ظاهرا قسمتی از این مذاکرات مربوط به سرنوشت آینده آلمان و مسئله برلن بوده است .

جلال بایار، رئیس جمهوری سابق ترکیه سك اهدائی پادشاه افغانستان را نوازش میکند. این عکس روزی گرفته شده که بایاد حتی نمیتوانست تصور آنرابکند که زمانی بخاطرحیوان دربرابرمیزدادگاه حاضرخواهدشد

امسال از جایزه صلح خبری نیست

اسلو - ۲۸ اکتبر -خبرگزاری فرانسه - کمیته بین‌المللی نوبل‌برای صلح تصمیم گرفته است که امسال جایزه صلح بکسی داده نشود و پول آن معادل ۱۵۹۰۰۰ لیره استرلینك است برای سال دیگر خواهد ماند. «اوگوست شو» مدیر مؤسسه نوبل اعلام کرده که مؤسسه میتواند که‌سال آینده دو جایزه صلح را در عین حال اعطا کند وی اضافه کرده که امسال قریب ۳۰ نفر کاندیدای اخذ جایزه نوبل برای صلح بود .

این چهاردهمین سال‌است که‌جایزه صلح بکسی داده نمیشود .

در وصیت آلفرد نوبل گفته میشود که این جایزه بکسانی داده خواهدشد که در راه صلح و امنیت ملتها قدمهای مفید و موثر بردارند .

احتمال مسافرت مائوتسه‌تونك به‌مسکو

پکن -۲۸ اکتبر - خبر گزاری فرانسه .

در پکن اعلام شد که هفته آینده هیئتی ازحزب کمونیست چین عازم مسکو خواهد شد . این هیئت در مراسم یاد بود انقلاب اکتبر و نیز در کار های مربوط بکنفرانس رهبران احزاب کمونیست در مسکو شرکت خواهند جست گفته می شود که ممکنست ریاست این‌هیئت با مائوتسه تونك‌رهبر چین کمونیست باشد . ناظرین معتقدند اگر این خبر تائید شود بمعنای آنست که‌در نظریات عقیدتی بین چین و شوروی توافق پیدا شده و در خطوط اصلی ایده ئولوژی و سیاست خارجی بین دو کشور اتفاق نظر موجود است .

الماس ۱۸۴ قیراطی

ژوهانسبورك - ۲۷ اکتبر -خبرگزاری فرانسه - امروز اعلام شد یك قطعه الماس بوزن ۱۸۴ قیراط که معادل چندین میلیون فرانك قدیم است در یك معدن بوسیله یك کارگرآفریقائی پیدا شده است . این کارگر تومسون کسیتول نامدارد و بلافاصله آنرا به مدیر معدن داده و ۷۵۰ لیره استرلینك جایزه گرفته است .

توقیف جاسوسان روسی درآمریکا

واشنگتن - ۲۸ اکتبر - خبر گزاری فرانسه در واشنگتن اعلام کرد که بدسنور وزارت دادگستری آمریکا یکتن از کارمندان سازمان ملل‌بنام ایگوریای کوسلاویچ که ملیت روسی داشته ویك‌روزنامه‌نگار آمریکائی بنام ویلی هیرش باتهام جاسوسی علیه آمریکا باز داشت گردیده‌اند .

ویلیام روزه وزیر دادگستری‌اعلام کرد که این اشخاص با هم کار کرده و اطلاعاتی در باره سیستم دفاعی آمریکا کسب و در اختیار مقامات روسی میگذاشتند وی‌گفت یك‌روسی‌دیگربنام «کیریل‌دورنگین» هم باآنها همکاری داشته ولی در ۱۹۵۹ آمریکا را ترك کرده‌است.

وزیر دادگستری افزود که این متهمین ازسال ۱۹۵۸ مشغول‌گرفتن اخبار و اطلاعات سری‌از وضع‌دفاعی آمریکابوده‌اندوپلیس امنیت‌آمریکا آنها را در حین جاسوسی‌باز داشت کرده‌اند .

معاون نخست‌وزیر جمهوری روسیه

مسکو - ۲۷اکتبر - رویتر- شورای عالی جماهیر شوروی سوسیا لیستی روسیه واسیلی موسکوسی را به معاونت نخست وزیری منصوب نمود .

خبر گزاری تاس خبر میدهد که این شخص قبلا چند سال‌مدیر و سر دبیر جراید مختلف شوروی از جمله ستاره سرخ ارگان‌ارتش شوروی بوده است .

وی بعدا در چند سال اخیر عضویت کمیته مرکزی حزب کمونیست کل‌اتحاد جماهیرشوروی را بر عهده داشته و بر یکی از ادارات وابسته به این کمیته ریاست داشته است .

ایوبخان بافعالیت حزبی موافق نیست

راولپندی - ۲۷ اکتبر -یونایتد پرس - محمد ایوب خان از ملت پاکستان دعوت کرد که ازفعالیت های حزبی به کلی دوری گزینند.

وی در یك پیام رادیوئی به مناسبت سومین سالروز برقراری رژیم نظامی خود در پاکستان‌خطاب به مردم آن کشور اظهار داشت ملت پاکستان نباید کور کورانه روشهای غرب را تقلید کند .

تمرکز نیروهای چین درمرز هند

دار جیلینك - هندوستان - ۲۷ اکتبر - آسوشیتد پرس -گزارش های رسیده حاکی است که اخیرا چین کمونیست هشت لشکر خودرا که صد هزار سرباز دارند درمرز های تبت و هندوستان بخصوص مجاور نواحی‌سیکیم وبوتان متمرکز ساخته است .

چون بوتان کاملا جزءهندوستان نیست و استقلال کامل نیز ندارد، در صورت تجاوز چین کمونیست به این ناحیه معلوم نیست مقامات هندوستان چگونه میتوانندبه مقابله بپردازند .

قوای هندوستان در ناحیه‌سیکیم قدرت کافی برای جلو گیری از تجاوز چینیها دارد ولی در بوتان هندوستان‌نیروئی ندارد‌وتفنگداران بوتان نیز از عهده قوای چین بر - نمی آیند .

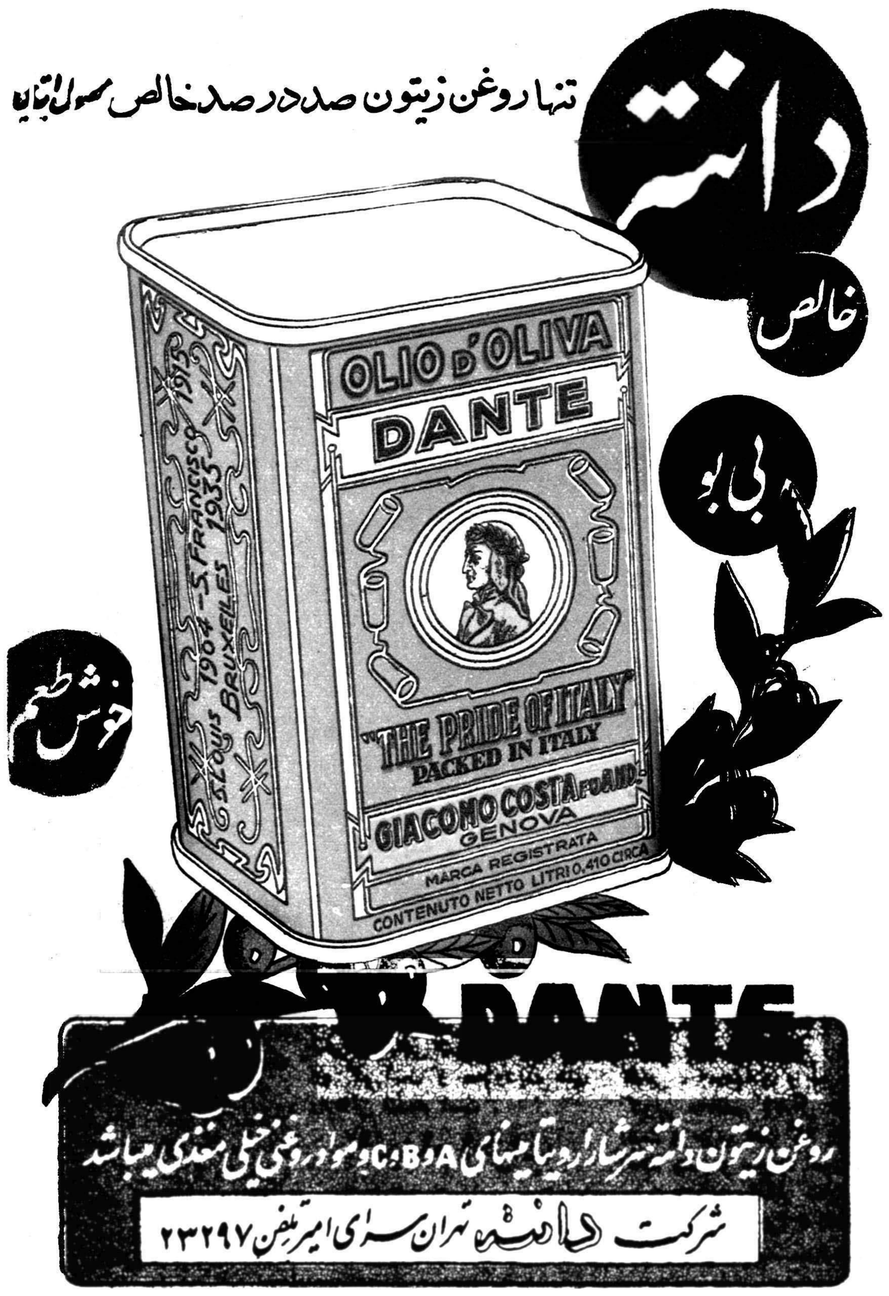

سوریه در اتحاد با مصر

۳سال پی‌درپی است‌که سوریه گرفتار خشکسالی‌شدیداست ومحصولات کشاورزی آن بی‌اندازه تقلیل یافته است

The Economist

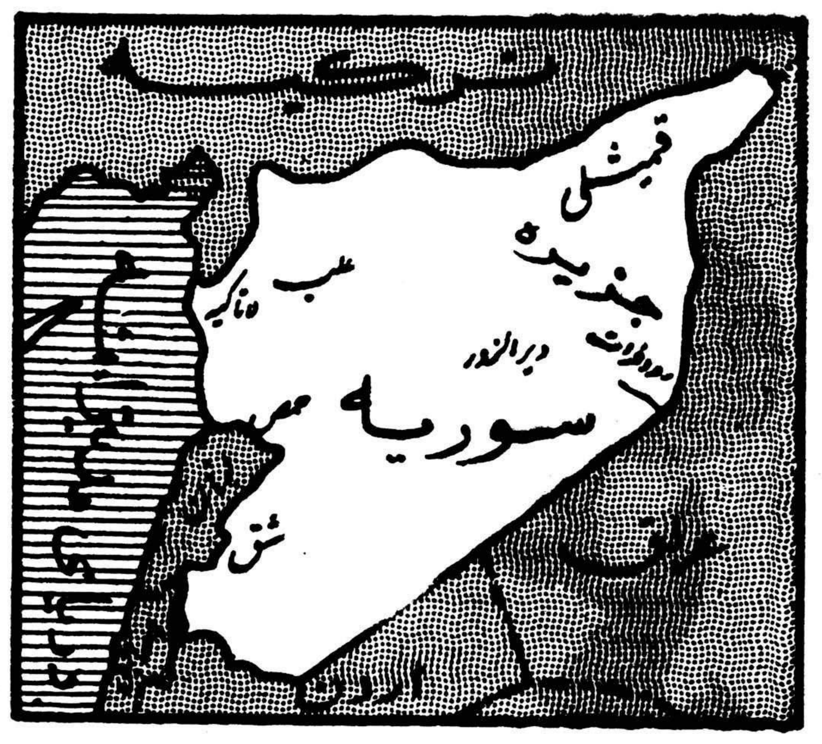

سوریه طی دهسال گذشته ، پیشرفت اقتصادی قابل ملاحظه‌خود رامدیون فعالیت موسسات بازرگانی حلب بوده است . بازرگانان حلب بودند که سرمایه های خود را در راه ماشینی کردن کشاورزی‌صرف کردند و به کشت زمین های بکر ناحیه «جزیره» پرداختند . فی المثل تولید پنبه که در سال ۱۹۳۸ در حدود ٥ هزار تن بود ، امسال به ۱۱۰ هزار تن رسید . لکن اکنون دوران رونق پایان‌یافته است. بیشتر اراضی بایر برای آنکه آبادشود، نیازمند به یك سیستم وسیع‌آبیاری است وسرمایه های خصوصی بر اثر سه سال خشکسالی پی‌در پی بشدت کاهش یافته است . اکنون دولت وارد میدان شده . یك طرح عمرانی ٥ ساله را که ٦٤ میلیون لیره استرلینك خرج خواهدداشت، به موقع اجرا گذاشته است .

کمك شوروی

اتحاد شوروی تعهد کرده است که اعتبارات و خدمات لازم را برای تامین نیازمندی های عمده طرح مزبور ، در اختیار سوریه بگذارد . خلیل کلاء وزیر طرحهای عمران اظهار داشت قراردادهائی که‌شوروی با سوریه بسته است ، تا حال ۲۰ در صد از مخارج را تامین کرده است و قرار است ، قرار دادهای تازه‌ای بسته شود . ماه گذشته ، کلاء قرار داد هائی در مسکو بست که طبق آن باید یك راه‌آهن به طول ۷۷۰ کیلو متر از «قمیشلی» مرز ترکیه‌به بندرجدید «لاتاکیه» در دریای مدیترانه کشیده شود .

این راه آهن از ناحیه غله‌خیز «ایرالزور» و حلب خواهد گذشت. راه آهن مزبور باید در سال۱۹٦٦ بپایان برسد ازاین گذشته مقامات شوروی امیدوارند که عراق سر انجام موافقت کند که «ایرالزور» و بغداد به یکدیگر وصل شوند وبدین ترتیب سوریه و حلب‌خواهند توانست قسمتی از تجارت سابق خودرا دوباره براه اندازند .

روسیه همچنین باید یك کارخانه کود شیمیائی در حمص بسازد که در دو مرحله در سالهای ۱۹٦٤ تا ۱۹٦٦ ، بکار خواهد افتاد .شوروی یك کارخانه روغن های سنگین نیز در پالایشگاه نفت حمص خواهد ساخت که ظرفیت سالیانه آن ۲٥ هزار تن در سال خواهد بود .طبق قرار داد دیگری متخصصین‌روسی رویهمرفته ۳٦ هزار متر ، برای یافتن نفت ، حفاری خواهند کرد . روسها همچنین یك نقشه هوائی ،کامل از وضع زمین شناسی سوریه تهیه کرده اند . تمام این طرحها ، براساس موافقت نامه کمك فنی واقتصادی سوریه و شوروی است که‌درسال ۱۹٥۷ امضاء شد . منتقدین می گویند با آنکه سه سال است روسها تسهیلاتی ازنظر اعتبا رفراهم ساخته اند، چیزی‌واقعا ساخته نشده وپول ها فقط صرف «نقشه برداری» شده است . درحال حاضر تخمین زده میشود که ۳۰۰ نفر از کارشناسان شوروی در سوریه کار می کنند واین رقم قابل اعتماد است . برای آنکه نیاز مندی های مربوط به کار ، طراحان شوروی بر آورده شود ، تعداد کارمندان سوریه افزایش یافته است . همچنین عده‌ای برای اداره موسسات جدید دولتی ازقبیل بندر «لاتاکیه» پالایشگاه نفت‌حمص بانکهای کشاورزی و بازرگانی ، که شرکت بیمه ، خطوط هوائی سوریه و اداره طرح اصلاحات‌ارضی مصوب سپتامبر ۱۹٥۸ ، استخدام شده اند .

اصلاحات ارضی

علیرغم خشکسالی و کمبود **محصول که ناشی از آن است ، طرح وسیع اصلاحات ارضی که شامل ٦۰ در صد از اراضی قابل کشت و زرع سوریه می شود ، با موفقیت بموقع اجرا گذاشته می شود ،** باید دانست که طرح اصلاحات ارضی مصر فقط ۱۰ در صد از زمین های قابل کشت وزرع رادر بر می گیرد . **تا حال یك میلیون و ٥٤۳ هزار و ٦۳٥هکتار از زمین ها ضبط شده واز ۳ هزار و ۲٤۰ نفر از ملاکین سلب مالکیت شده است . در جنبه مثبت مسئله، ۱۱۲ هزار و ٦٦۳ هکتار زمین‌میان ٥ هزار و ٥۷٥ خانواده روستائی تقسیم شده و ۱۱۳ سازمان تعاونی تاسیس شده است . باید یك‌میلیون و ۰۰ ٥هزار هکتار دیگر ازاراضی تقسیم گردد .** هدف برنامه اصلاحات ارضی این است که ۱۱۰ هزار خانواده روستائی را روی‌زمین متعلق به خود آنها مستقر کند و همه آنها در سال ۱۹٦٥ درسازمان های تعاونی متشکل گردند .

نارضائی شدید

لکن خشکسالی مداوم ، ضربه شدیدی به کشور وارد آورده و یك منبع عظیم نا رضائی است . ۷٥ در صد از نیروی کار ، در امور کشاورزی مشغول است و کشاورزی منبع ٤۰ در صد از در آمد ملی است . تخمین زده می شود که محصول غلات در سال ۱۹٦۰ فقط به ٥٥۳ هزار تن برسد در حالی که این محصول در۱۹٥۷ به رقم یك میلیون و ۳۳۰ هزار می رسید و محصول جوی سیاه سال ۱۹٦۰ نیز ۱٥۷ هزار تن است ، در حالی که در ۱۹٥۷ به ۷۲۰ هزار تن می رسید . هدیه های سخاوتمندانه گندم امریکا وموفقیت محصولات پنبه و بعضی کمکهای بودجه‌ای از مصر ، دست بدست داده واز سختی واقعی شدید جلو گیری کرده است .

کسر موازنه بازرگانی را محدود ساخته‌وطی چند هفته گذشته پوند سوریه راپر رونق نگاهداشته است، **لکن‌ارزخارجی بشکل ناراحت‌کننده ای کم است و محدودیت های وارداتی شدید است .**

انهدام احزاب

از میان رفتن احزاب سیاسی سابق سبب شده است که نارضائی ها فقط بطور خصوصی ابرازشود. کمونیست ها و افراد حزب بعث بشدت از ارتش و ادارات دولتی اخراج شده اند . کمونیست ها مخفی هستند و بشدت به رژیم سوریه واتحادیه این کشور بامصر در نشریه های تبلیغاتی خود حمله می کنند واین نشریه ها در خارج چاپ می شود . **حزب بعث خاموش است ومیوه تلخ‌ناامیدی وعدم توجه عمومی را می خورد . زیرا رژیم نظامی ، استبدادی و غیر پارلمانی کنونی مخالف ایدآل های آن است و حزب بعث که پایه گذار اتحاد مصر و سوریه است اکنون مورد مخالفت افکار عمومی قرار گرفته است که چرا به اندازه‌کافی** برای سوریه تضمین نگرفت . » باضافه حزب بعث تحمل یك خفت وخواری دیگری را نیز می کند و آن عبارت از این است که نمی بیند مخالفان «ارتجاعی» سابق و کسانی مانند «رشدی کلا» رهبر حزب مردم ، دوباره به علت عکس‌العملی که در برابر رژیم کنونی از خود نشان داده اند ، مورد توجه عمومی قرار می گیرند . لکن حزب بعث که هدف اصلی عقاید آن ، اتحاد اعراب است چگونه میتواند به وحدت سوریه ومصر حمله کند ؟

منبع عصیان

خالد العظم صاحب صنایع میلیونر که قرار داد ۱۹٥۷ را با روسها بست ، یکی دیگر از سیاستمداران پیشین است که هنوز نیز کسانی بالقوه طرفدار او هستند . او در نزد بازرگانان و «ترقی خواهان» محبوب است. زیرا تنها سیاستمدار برجسته ای بود که درسال ۱۹٥۸ در دولت شرکت داشت وبا اتحاد مصر و سوریه مخالفت کرد .منبع اصلی عصیان احتمالی در سوریه ، دهقانان ، بازرگانان خرده پا و یا سیاستمداران سابق میباشند . منبع عصیان جوانان تحصیل کرده ونیم تحصیل هستند این نسلی است‌که از مدارس و دانشکده ها بیرون می آیند ومردان جوانی هستند که به وسیله حزب بعث و کمونیست ها و حزب فاشیست برای عملیات مخالف آماده شده اند . جوانان مزبور در کافه ها گرد می آیند و به بحث و گفتکو می پردازند و سازمان های هنری نیز برای خود ترتیب میدهند .

اکونومیست

بقلم : سررابرت بروس‌لاکهارت

تروتسکی ، پس از بیست سال

نویسنده این مقاله ، سر رابرت بروس لاکهارت، سابقه طولانی در امور وزارت خارجه دارد و ازسال ۱۹۱۱ باین کار اشتغال داشته است . وی سالها در روسیه ماموریت سیاسی داشته واز ۱۹۱۰ تا ۱۹۱۷ ژنرال قنسول انگلستان در مسکو بوده است ودر این دوران از نزدیك بارهبران انقلاب روسیه آشنا شده است . در دوران جنك‌جهانی دوم دارای مشاغل عالی منجمله مدیر کل اداره تدارکات سیاسی جنك بوده است . سررابرت یکی از کارشناسان ورزیده امور مربوط به شوروی و کشورهای اروپای شرقی است ودارای تالیفات چندی در این باره میباشد که آخرین آنها تحت عنوان «دو انقلاب» در فوریه ۱۹٥۷ در لندن منتشر گردید .

در ۲۰ اوت ۱۹٤۰، تروتسکی در خانه خودش در مکزیکو بقتل رسید. این سرانجامی بود که دشمن خونی‌او یعنی استالین برایش تهیه دیده بود. قاتل که خود را بنام فرانك جاکسون معرفی‌میکرد بوسیله کمونیست‌جلوه دادن خویش درنزد تروتسکی راه‌یافته واعتماد او را بخود جلب کرده بود .

هویت حقیقی فرانك جاکسون هنوز معلوم نیست ولی بنظر میآید که او یکنفر اسپانیائی بنام رامون مرکادر بوده است بعضی هم نام حقیقی او را ژاك مورنا میدانند .

تروتسکی هم اعتماد کاملی به صمیمیت و شرافت جاکسون نداشت. یکی دو روز پیش از مرگش این موضوع را بازنش درمیان گذاشته و نسبت به جاکسون اظهار عدم اعتماد کرده بود .

اما دیگر خیلی دیر شده بود .زیرا جاکسون از اولین ملاقات خوداستفاده کرد و تروتسکی را بقتل رساند. قاتل جنایت خود رابطرز فجیع وبیرحمانه‌ای انجام داده بود.جاکسون در این‌ملاقات بارانی خود را همراه آورده و تبریخ شکنی را در زیر آن مخفی نموده بود. هنگامیکه تروتسکی مشغول خواندن مقاله یکی از روزنامه ها بصدای بلند بود ناگهان جاکسون تبر یخ شکن‌را بیرون آورده و محکم بسر تروتسکی کوبید معهذا نتوانست با اولین ضربه تروتسکی را از پا درآورد و او که زخمی شده بود به نگهبان خود گفت: «او را نکشید . باید حرف بزند » در نتیجه جاکسن که مطمئن شده بود تروتسکی براز او پی برده و فهمیده است که استالین او رافرستاده ، ضربت محکمتری برفرق او واردساخت و این ضربت عمر تروتسکی را بقتل رساند .

شکی نیست که جاکسن ـ مورنار- مرکادریکی از عمال کمونیستها بوده که استالین‌او را مامور قتل‌بزرگترین رقیب خود ساخته بوده است .زیرا هنگامیکه پس از بیست سال او از زندان مکزیك آزاد شد حکومت چکوسلواکی گذرنامه‌ای باو داد و وی همراه دو تن از مامورین سیاسی این کشور به چکوسلواکی رفت .

دشمنی شدید

دلائل زیادی وجود دارد که‌استالین درماه اوت۱۹٤۰میل داشت تروتسکی رابقتل برساند. زیرا در این موقع او با هیتلر پیمان اتحاد بسته بود و تروتسکی که از هنگام قرار داد برست لیتوفسك به بعد همیشه مخالف آلمانها بود، از این موضوع استفاده کرده و تبلیغات شدیدی علیه اتحاد استالین بانازیها بعمل میآورد. علاوه بر این دشمنی شدیدی میان تروتسکی و استالین وجود داشت . منجمله هنگامی که سرجون ویلربنت ، مورخ معروف انگلیسی با تروتسکی ملاقات کرد و درباره قرارداد برست لیتوفسك از او توضیحاتی خواست و پرسید که استالین در جنك کازان‌چه نقشی داشته است ، تروتسکی در حالیکه از شدت خشم برافروخته‌شده بود غرید و گفت « استالین ! اصلا پای او باین جنك هم نرسید »

استالین که در انقلاب اکتبر نقش بسیار کم اهمیتی‌برعهده داشت نسبت به تروتسکی که موسس ارتش سرخ و سازمان دهنده کمیته نظامی انقلابی‌و رهبر کودتا بود حسادت شدیدی می‌ورزید .

استالین میدانست که تروتسکی کتابی در شرح حال او نوشته و پرده از اسرار زندگی وی برداشته است . این کتاب بسیار رسوا کننده بود . منجمله تروتسکی شرح داده بود که استالین لنین را مسموم ساخته است. او نوشته بود که لنین هنگام اقامت در سیبری علاقه‌وافری بشکار داشت. استالین غالبا با او بشکار میرفت و از همین موقعیت استفاده کرده او را مسموم کرد .

این کتاب در پائیز ۱۹٤۱ درایالات متحده آماده برای چاپ شده بود. اما درست در همین موقع امریکا وارد جنك شد و پیمان اتحاد نظامی میان آمریکا و انگلستان و شوروی منعقد گردید. لذا بنا بمصالح جنك چاپ کتاب متوقف گردید تا اینکه پس از جنك از نو اجازه چاپ آن داده شد و منتشر گردید.

یك نکته دیگر موید این مطلب است که استالین لنین را مسموم ساخته باشد . زیرا لنین پس از مجادله ای که‌میان زنش کرویسکایا واستالین روی داد نسبت باو خشمگین گردید و احتمال قوی داشت که برای جانشینی خود تروتسکی را بر استالین ترجیح دهد . اما بدبختانه تروتسکی در هنگام مرك لنین از وی دور بود و برای معالجه و استراحت بسواحل دریای سیاه رفته بود .

دو مانع دیگر

انتخاب تروتسکی بعنوان جانشین لنین دو مانع دیگر نیز داشت . یکی اینکه تروتسکی از بلشویك های قدیمی محسوب نمی شد یعنی تا قبل از سال۱۹۱۷ سیاست وروش مخصوصی داشت که از روش بلشویکها متفاوت بود و لنین آنرا تروتسکیسم می خواند . دیگر اینکه تروتسکی یهودی و نام‌حقیقی او برونشین بود ودر روسیه نیز احساسات ضد یهود شدت دارد .

غیر از این دو مورد از کلیه جهات دیگر تروتسکی بر استالین برتری داشت . او دارای استعداد و نبوغ فوق العاده ای بود . او دید وسیع و مغز وسیعی داشت . وی ناطق زبر دستی بود . تروتسکی دارای حافظه عجیبی بود وباتکاء آن چیز می نوشت .او تند خو وعصبانی مزاج بود ولی معاشر خوب و خوش مشربی بشمار می رفت .

از همه اینها مهمتر‌دارای شجاعت عمل فوق العاده ای بود . در ماه ژوئیه ۱۹۱۷ هنگامی که ملاحان قیام و کاخ تورید را محاصره و ویکتور چریف رهبر سوسیالیست های انقلابی را دستگیر کردند ، تروتسکی یکه و تنها میان جمعیت رفت و چریف را آزاد ساخت و صحیح و سالم باز گرداند .دربرست لیتوفسك با دلاوری عجیبی در برابر آلمانها جنگید و شهر پطروگراد را از خطر نجات داد . در اثر دلاوری او در میان زمامداران شوروی

بقیه درصفحه ۱٦

خانم و آقای عزیز !
خوش قول باشید
فورتیس
بشما کمك میکند

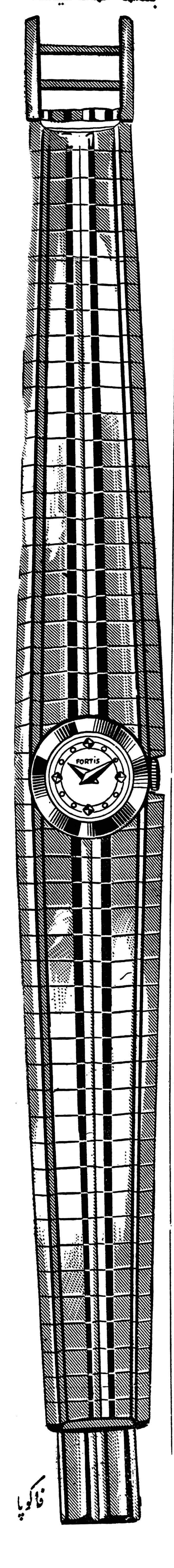

نماینده انحصاری درایران:
شرکت تضامنی اخوان‌سعادت
تهران- بازار - سرای‌اردی بهشت تلفن ۲٤۰۱۰
آ-۲۸٦۰۰

سوله
سوله ، یک ساختمان مدرن و ایده‌آل برای :
انبارها ، باراندازها ، سیلوها ، کارخانه‌ها و سالنهای سرپوشیده

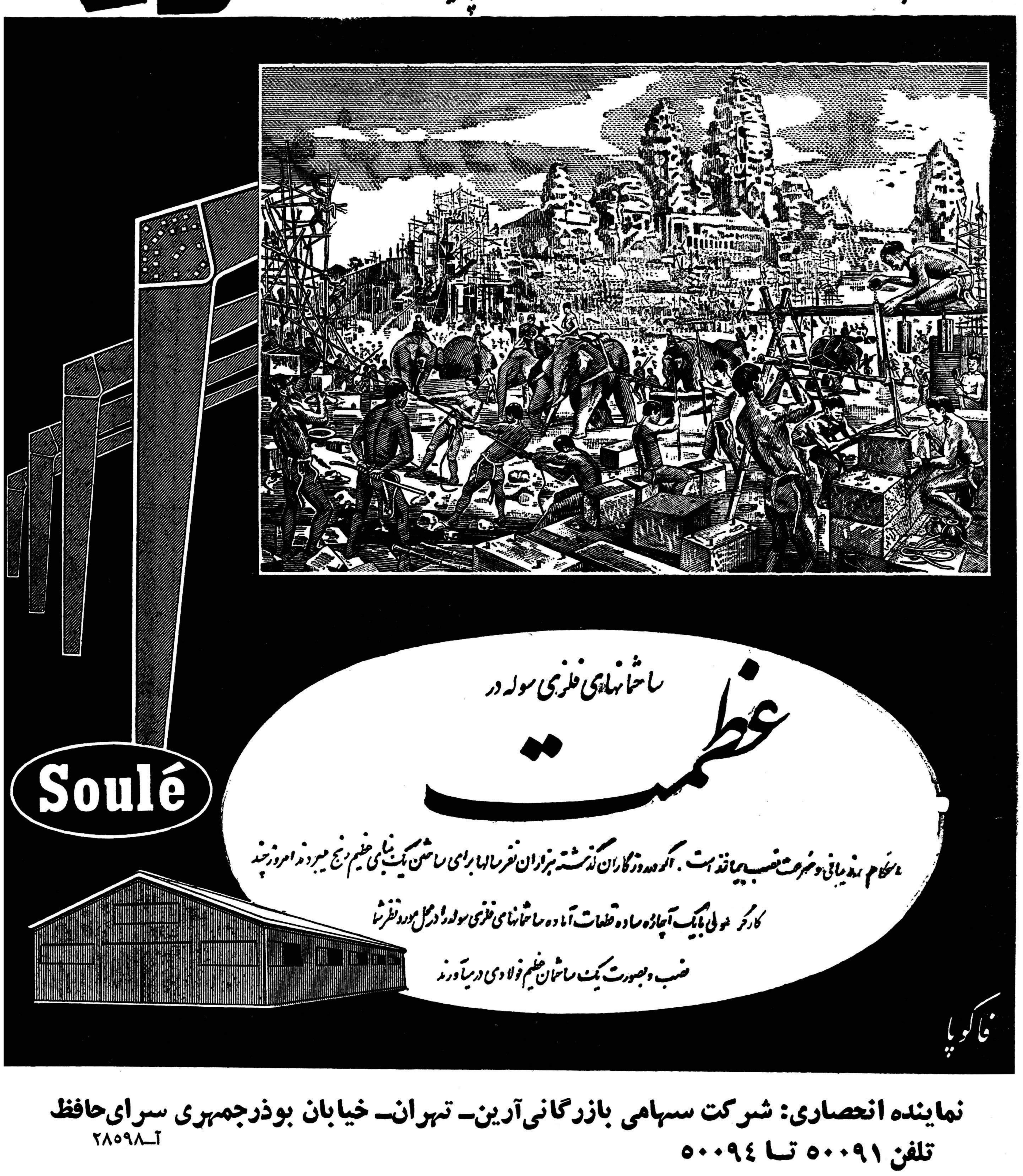

نماینده انحصاری: شرکت سهامی بازرگانی آرین- تهران- خیابان بوذرجمهری سرای‌حافظ
تلفن ۵۰۰۹۱ تا ۵۰۰۹٤
آ-۲۸٥۹۸

انتقاد

از : سپهر خادم

قاتل و زندان !

چند شب قبل قاتلی که بجرم قتل جوانی محکوم‌به‌هشت سال‌زندان شده بود در زندان تبریز رفیق‌زندانی خودرا که محکوم به چهارماه زندان بود و چند روز بیشتر بموعد آزادیش نمانده بود با ضربه سنك به قتل رسانید .

این خلاصه خبریست که درصفحه ۱۴ روز شنبه سی‌ام مهرماه ۱۳۳۹ روزنامه اطلاعات بچاپ رسیده است .

شاید در اینجا این تصور برای‌شما پیش‌آید که من میخواهم درباره قاتلی که چندی قبل جوانی را به قتل‌رسانده ودرزندان نیز مجددا با ضربه سنك رفیق زندانی خویش را مقتول ساخته بحثی بمیان آورم .

گرچه خود این موضوع نیز از نقطه نظر بررسی در طرز فکر قاتل و عوامل محیط ووضع تربیت اجتماعی وی قابل مطالعه و تجزیه‌و تحلیل است‌ولی نظر من از نگارش انتقاد امروز بحث دوباره‌موضوعی بمراتب‌مهمتر‌واساسی‌تر است حرف من اینجاست که اصولا چرا باید جوانی را که به سبب خبط کوچکی به چهار ماه زندان محکوم گردیده با یك قاتل حرفه‌ای و جانی بالفطره در یك محل و در زیر یك‌سقف ویك اطاق باهم قرار داده شوند تا در نتیجه چنین وقایع شوم و تاسف‌آوری ببار آید .

من بارهادرجلسات حمایت زندانیان که سالهای قبل دعوت شده‌ام درباره همین موضوع مذاکره بعمل آورده‌و از اولیاء امور تقاضا کرده بودم برای‌این مسئله مشکل که با تربیت و اخلاق عده‌ای از جوانان کشور بستگی دارد راه حلی بیندیشند و از قرار دادن یك سادق ناشی و بیسابقه در کنار یك قاتل و دزد قهار که به کلیه رموز و فنون سرقت آشنائی کامل یافته احتراز جویند ولی متاسفانه مثل آن است که این پیشنهاد بنده هم مانند خیلی از پیشنهادات دیگر در بوته اجمال افتاد و کوچکترین قدمی دراین راه برداشته نشد و طبقه بندی‌زندانیان فقط بر حسب سن آنان انجام میگردد نه‌نوع مجرمیت آنها . و نتیجتاپسرك خردسالی که شاید به جرم سرقت چند عدد خیار بزندان افتاده ولی درهرحال باید مدت ها در زندان بماند تا پرونده وی مورد رسیدگی قرار گیرد و بعد محکومیت یابرائت وی تعیین شود در طی مدتی که درزندان میماند بدون شك در مکتب سارقین پیشینه‌دار درس های تازه‌ای برای سرقت و جیب‌بری و طراری و شیادی می‌آموزد وپس‌ازرهائی اززندان با اطلاعات وسیعتری بدستبرد زدن به جیب یا خانه و اثاث بنده و شما مشغول میگردد بنظر من در درجه اول بایدجای محکومین ومتهمین از یکدیگر مجزا باشد و کسانی که رسیدگی به‌پرونده آنان پایان نیافته و معلوم نیست که‌آیا اصولا این اشخاص مرتکب خلافی شده‌اند یاخیر و چه بسا که فردا ازاتهامی که به‌آنها وارد شده تبرئه شوند و بیگناهی آنان ثابت گردد از آن عده که‌محکومیتشان قطعیت یافته سوا گردند و درمکان جداگانه‌ای قرارداده‌شوند وروبهمرفته زندانیان هم از لحاظ‌سن و هم از نقطه نظر جرمی که مرتکب شده‌اند طبقه‌بندی گردند تا این نوع حوادث‌ناگوار بوجود نیاید .

ضمنا باردیگر از مسئولین امر و بخصوص آقای وزیر دادگستری تقاضا دارم که دستورفرمایند ! پرونده‌اتهامی اشخاص باسرعت‌بیشتری رسیدگی‌شود تا جوان بی‌گناهی که اشتباها درمظان تهمت قرار گرفته وباآنکه نان آور خانواده‌ای بوده و مثلا در حدود یکسال درزندان مانده‌تا تکلیف پرونده‌اش روشن شودودرنتیجه خود و خانواده‌اش از هستی ساقط شده‌اند بی‌جهت‌بچنین سرنوشتی دچار نشوندزیرادرآنصورت مسلما هیچ قدرتی قادر نخواهد بود‌ا‌ز مدت از عمر وی را که بدون تقصیر در زندان مانده و با هزاران ناملایم روبرو گردیده است بوی باز گرداند و جبران مافات کند بخصوص که چه بیگناه باشد چه نباشد در هر حال همانقدر که مدتی را اجبارا در زندان گذرانده‌به‌حیثیت وی لطمه زیادی وارد گردیده است .

بنابراین چقدر بجا خواهد بود اگر درباره این مسائل توجه و دقت بیشتری بعمل آید تا جوان بدبختی که بیش از چند روز به آزادیش باقی نمانده با ضربه سنك رفیق زندانیش که قبلا هم سابقه قتل و جنایت داشته به‌قتل نرسد خانواده‌ای برای یك عمر داغدار نگردند .

کفتگوی مردم

تقاضا از شهرداری

آقای قائم از طرف اهالی خیابان اردوان از شهرداری تقاضا دارد که بوضع این خیابان که تابستان ازگردو خاك وزمستان از گل همه اهالی‌ناراحت هستند ترتیبی بدهند . ضمنا شایسته است مامورین برزن ۷ به دو قطعه زمینی که جلوی حمام روشن بلاتکلیف مانده ومرکز آشغالهای منازل ودکاکین آن حدود شده رسیدگی نمایند

اجاره خانه

آقای ملامد مینویسد اقداماتی که در تثبیت و تنزل قیمت ها میشود باعث خرسندی عموم بالاخص طبقه سوم و حقوق بگیران‌میباشد ومهمترین فشاریکه بدوش این طبقه وارد میشود اجاره خانه است که در حدود ۴۰ تا ۶۰ در صد حقوق و دستمزد کارمندان و کارگران برای اجاره خانه پرداخت میگردد تقاضا میشود نسبت باین موضوع بیشتر دقت بعمل آمد .

کتب درسی

از خوی آقای محمدصیامی مینویسد موضوع تغییر و تعویض کتب درسی مشکل عمده دانش آموزان و اولیای آنها است که هر ساله مؤلفین مختلف همان تالیفات خود را هم تغییر میدهند و محصلین ناچار باید از کتب جدید استفاده کنند شایسته است کتابهائی که در دبستانها و دبیرستانها باید تدریس شود با نظر کلیهٔ مؤلفین که منظورشان یقینا خدمت بفرهنك کشور میباشد تنظیم گردد و در تمام کشور الزاما تدریس گردد ترتیب حق‌تالیف و سایر امور طبع و توزیع نوعی داده شود که زحمات آنها نیز منظور شده باشد .

ترانه‌های محلی

آقای محمود متوطن کارمند باز نشسته از هندیجان مینویسد برای آنکه‌ادبیات ایران و ترانه های اصیل ایرانی از آفت زدگی مصون بماند بهتر است در ترویج آهنگهای محلی جدیت بیشتری مبذول گردد و از آمیختن‌شعر فارسی با آهنك فرنگی خود داری‌شود

تقاضای عفو

بانو معصومه درخشان مینویسد شوهرم سرپاسبان یکم علی محمد مددی باتهام قصور در انجام وظیفه به‌یکسال حبس و اخراج از خدمت محکوم گردیده چهار ماه است درزندان بسر میبرد پنج طفل صغیر او استدعا دارند بقیه مدت زندانیش مشمول عفو قرار گیرد .

بوی غذای سوخته

آقای محسن بهگوی ساکن خیابان قاضی مینویسد مدتی است باقیمانده غذای‌بیماران بیمارستان‌ابوحسین رادر امامیه در محلی میسوزانند که دودکش آن بالای خانه های مسکونی ما نصب است و از بوی عفونت آن در عذابیم تقاضای ساکنین آنست که برای این موضوع ترتیب دیگری اتخاذ شود که هوای محل ما را خراب نکند .

از اینجا و آنجا

برای تهیه فیلم

اخیرا تابوتی با هواپیما بفرودگاه لوس آنجلس وارد شد که در آنجا دفن شود. موقعی که کارکنان‌فرودگاه تابوت را خواستند در اتومبیل بگذارند ناگهان متوجه شدند یك دست‌شخص میت از تابوت خارج شده و تکان می خورد . بگمان آنکه روح به جسدمرده برگشته و باصطلاح جنی شده تابوت را انداختند و فرار کردند ولی بعدا معلوم شد این کار یك عمل عمدی وقسمتی از یك صحنه سازی است که برای یك فیلم تنظیم کرده بودند تا توجه ملت امریکا را جلب کنند واز آن برای موفقیت فیلم مربور استفاده نمایند .

دختران تلفن‌چی ـ یونسکو

ساختمان مرکزی ـ یونسکو ـ که شعبه فرهنگی و هنری سازمان ملل متحد است ،هزارو پانصد و شصت تلفن داخلی و صدو سی و هشت‌رشته تلفن خارجی دارد . کلیه تلفن‌چیهای یونسکو ـزن یا دختر هستند ولی‌تمام آنها حد اقل بچهار زبان اروپائی‌آشنا میباشند چند نفر از آنها تا هفت زبان و هشت زبان هم بخوبی تسلط‌دارند که میتوانند بسرعت‌بخوانند وبنویسند و ترجمه کنند .

نجات دهنده موسولینی

یك دادگاه اطریش بداد «ژنرال اسکورزنی» رسید و او را از اتهام قتل ودزدی نجات بخشید وگرنه ممکن بود این ننك دزدی و کلاهبرداری برای همیشه روی اسم این ژنرال آلمانی سنگینی کند . اسکور زنی ، همان کسی است که در سالهای اخیر جنك جهانی دوم پس از سقوط موسولینی و زندانی شدن او در ایتالیا بایك دلیری عجیب ،او را از وسط آنهمه نگهبان مسلح ربود و دوباره برمسند قدرت نشاند که درشمال کشور ایتالیا یك حکومت جمهوری تشکیل داد منتها بالاخره قیافه را باخت ضمنا مخالفین موسولینی اسکورزنی را متهم کردند در آن جریان مبالغی سرقت کرده و باطریش منتقل ساخته که دادگاه اطریش پس از یك محاکمه طولانی به آن اتهام خاتمه داد .

توجه وزیر کشاورزی

یکی از وزرای کابینه انگلستان که در عین حال از علاقمندان جدی تآتر میباشد به کارخانه‌های شیرینی سازی توصیه نمود که برای انواع شکولات و آب نبات که در تئاترمورد استفاده مردم میباشد لفافی بسازندکه بتوان آنرا در سالن تئاتر بدون سرو صدا باز کرد بدون اینکه توجه‌مردم را جلب نماید .

جان هیر وزیر کشاورزی گفته‌است که در بعضی موارد سرو صدای لفاف شیرینی ها صدای هرمندان را که‌روی صحنه فعالیت میکنند از بین میبرد و برای یك بیننده تئاتر چیز ناراحت کننده تر از این نیست که وقتی سراپاگوش و غرق در تماشا میباشد صدای بازکردن یك شکولات یا آب نبات فکرو حواس او را متوجه سازدو از تآتر منحرف کند.

نیروی حیاتی گوش

از عجایب است که گوش ، از اکثر اعضای دیگر بدن انسان نیروی حیاتی بیشتری دارد و اگر قطع شود گاهی تایك شبانه روز بعد هم ممکن است آن را بخیه زد و بحال سابق برگرداند در صورتیکه اعضای دیگر بدن اینطور نیست .

در منطقه ـگارون ـ فرانسه براثر تصادم دو اتومبیل گوش یك نفر راننده قطع شد وقتی او را به‌بیمارستان بردند پزشك جراح باتفاق پاسبان به محل حادثه رفت و طبله گوش قطع شده را پیدا کرد و بحالت اول دوخت باآنکه دوازده ساعت از تصادم‌گذشته بود گوش بطوری جوش خورد که‌بعد از چند روز معلوم نبود دوباره دوخته است

کلیه نوزادان پسرهستند

دهکده مصفای ـ مانسیو ـ درکشور سوئد جمعا بیش از بیست و شش خانواده جمعیت ندارد ولی آنچه باعث تعجب و حیرت دانشمندان شده این است که در این دهکده از پانزده‌سال پیش تاکنون هر کودکی متولد شده پسر بوده وبرای نمونه یك دختر هم میان آنها قدم بدنیا نگذاشته است .

جدول

کلمات متقاطع شماره ۱۶۵۲

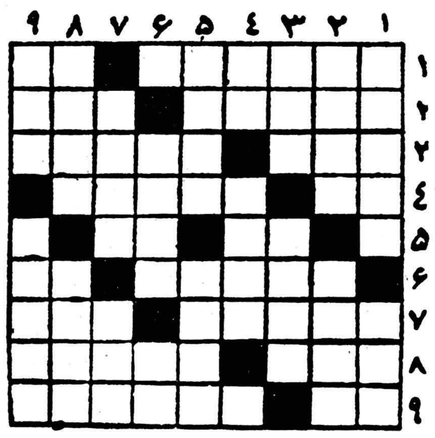

افقی : ۱ـ از بزرگترین پادشاهان‌ایران ـ اثر رطوبت ۲ـ عروس‌قدیم ۲ـ بعداز زیر لفظی میگرفت ـ چون چشم بصیرت نباشد چنین میخوانند ۳ـ از انواع آهنك که ظاهرا دربرنامه کودك بیشتر میزنند ـ دلی پرخون دارد و گردنی دراز و دستی برگردن ۴ـ معمولا کیسه حمام نورامیدهند ـ کم‌کم دامن خانمها هم دارد درکوتاهی بحد آن میرسد ۵ـ ماهی است ـفعلا که‌روزبروز درازتر میشود ۶ـ سابقا ناامن‌ترین‌جاها بود ـ گاهی سبب میشود که‌درروزهم چشم‌چشم‌را نبینند۷ـ ازپارچه‌های‌بیمقدار ـ یکی از چیزهائی که گرمش خیلی‌بدتر از سردآن است ۸ـ از مصالح اصلاح! ـماه‌رخسار ۹ـ از غزال خوشتراست ـافسوس‌که خوبان نیستند.

عمودی :۱ـ حالا بکار حمل سبزی بیشتر می‌آید تا نقل‌مردمان ـ طاووس هم میزند ۲ـ از خواندنیهاست ولی همه نمیتوانند بخوانند ـ برای از آب بیرون کشیدن آن تلاش‌می‌کنند ۳ـ اگر کلاه‌نگذارد مسلما کلاه سرش نمیرود ـیکی از کتابهای دفنه‌دوموریه که‌در یکی از نشریات موسسه اطلاعات چاپ شده است ۴ـ ضمیرمتصل ـ دلداده واله ۵ـرسیده ـقسمتی از گوش ۶ـ وقسمتی از دندان ـ همه‌را شامل میشود ۷ـ درقدیم درآخر عریضه التماس دعاداشت ـ نااصل ۸ـ سرودی برای خواندن‌واشك‌ریختن ـ بادام‌کاغذی ۹ـ از لوله‌های بدن ـاهل دهات.

حل جدول شماره ۱۶۵۱

افقی : ۱ـ جعفر ـ کیوان ۲ـ وین ـ را ـصد ۳ـ یل ـ مخلوط ۴ـ صله ـ سبب ۵ـ اندك ـ زیلو ۶ـ ریا ـ بلع ۷ـ معروف ـ شی ۸ـ مچ ـ سق ـ چمن ۹ـ نهانی ـ پشه.

عمودی : ۱ـ جویبار ـ من ۲ـ فیل ـ نیمچه ۳ـ رن ـ صداع ۴ـ ملك ـ رسن ۵ـ کرخه ـ بوقی ۶ـ یال ـ زلف ۷ـ وسیع ـ چپ ۸ـ اصطبل ـ شمش ۹ـ ندـ بوزینه

لوازم بهداشتی «کریستالیت» ساخت آلمان

در ۵ رنك: آبی ـ سبز ـ زرد ـ صورتی ـ فیلی قیمت سری کامل ۳۴۵۰۰ ریال

نقد ـ مدت فروش درکلیه مغازه‌های معتبر لوازم بهداشتی.

نماینده انحصاری: شرکت سهامی فروشگاه سعدی ـ کوچه مهران (تلفن۳۹۴۱۲ـ ۳۸۸۷۷)

۲۸۶۴۰ ـ

شعرا و خطبا را کجا میتوان یافت ؟

روز یکشنبه ۸ آبان ۶ بعد از ظهر در انجمن ادبی نصر خیابان امیریه جنب انتظام السلطنه محل دبیرستان شاه عباس کبیر .

تقدیر از جراح عالیقدر

همسر اینجانب بواسطه زایمان غیر طبیعی در بیمارستان سازمان برنامه بستری آقای دکتر طالقانی با عمل جراحی خطرناك همسراینجانب را نجات داد ضمن تشکر این دکتر مجرب را به هموطنان عزیز معرفی می نماید .

آ ـ ۲۵۴۱۱ ستوان ۳ عباس شیرازیان حجتی

تغییر ساعات مطب دکتر محمد لقمان ادهم

دیپلمه زنو و متخصص بیماریهای کودکان از سویس و فرانسه از هفتم آبان فقط عصر ها از ۴ تا۷ بعد از ظهر میباشد و مطب‌صبح تعطیل است .

نشانی ـمیدان بهارستان تلفن ۳۴۹۱۶

آ ـ ۲۴۵۴۱ ۱ـ۱۰

بذرپاش جدید

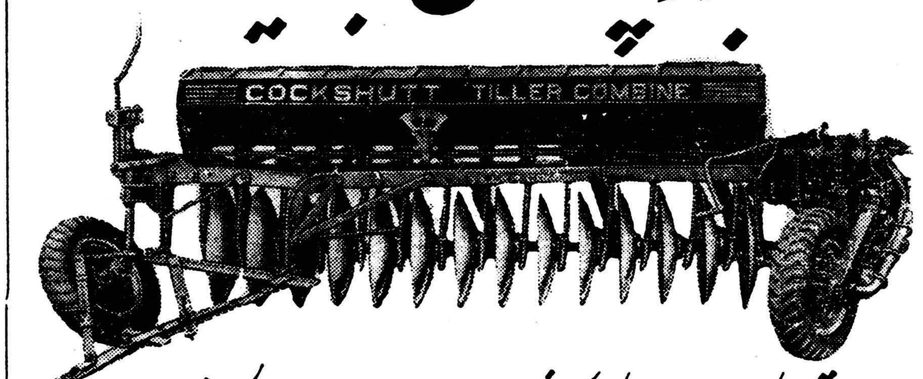

تیلر کامباین کاکشات (ساخت کانادا)

باکمك سازمان‌برنامه باقساط چهارساله بفروش میرسد

کاملترین ماشین کشاورزی است که تاکنون در دنیا ساخته شده چون علاوه برسرعت عمل درکار وصرفه جوئی دربذر سه عمل در آنِ واحد انجام میدهد (شخم میزند ـ بذر روی ردیف میکارد ـ دیسك میزند)

علاقمندان میتوانند به **شرکت سهامی ایران کانادا** ابتدای خیابان امیرکبیر (برق) ساختمان رودیانی تلفن ۳۰۳۲۸۹ عنوان تلگرافی کانادا ، مراجعه فرمائید .

کمی مصرف وحرارت زیاد ومطبوع از امتیازات

بخاریهای دوئوترم است

و هرقطره نفت درآن چندین کالری حرارت ایجاد مینماید

نماینده انحصاری : شرکت سهامی فیروز ـ خیابان سعدی ـ تلفن ۳۷۴۹۵

آ ـ ۲۸۵۴۲

اطلاعات اقتصادی

نکات اقتصادی بیانات شاهنشاه

جلوگیری از بالا رفتن قیمت‌ها و رشد سریع اقتصادی طی برنامه سوم وافزایش تولیدات کشاورزی مورد علاقه خاص شاهنشاه است

در مراسم سلام روز چهارشنبه گذشته شاهنشاه علاقه خاصی ببهبود وضع زندگی مردم و اوضاع اقتصادی کشور و موفقیت برنامه عمرانی سوم نشان دادند و چند نکته را بخصوص تاکید نمودند . یکی آنکه دولت باید جلو افزایش بیمورد قیمت هارابگیرد والافایده‌ای از رشد اقتصادی باوجود تورم نخواهیم برد . در این مورد شاهنشاه فرمودند با در نظر گرفتن اینکه جمعیت ایران سالی دوونیم درصد اضافه میشود اگر رشد اقتصادی سالیانه شش در صد باشد در آمد سرانه سه ونیم تا چهار درصد خواهد بود و اگر بنابباشد که قیمت ها سالی چهاردرصد یابیشتر بالا برود این مملکت هیچ وقت ترقی نخواهد کرد وترقی آن ظاهری‌است .

در این صورت نظر شاهنشاه اینست که ما باید دنبال رشد اقتصادی بدون تورم‌وبالارفتن قیمت ها باشیم والا تمام کوششهای مادر راه توسعه اقتصادی بهدر خواهد رفت .

در مورد جلوگیری از افزایش قیمت ها در وهله اول کوشش ها باید صرف آن شود که جلو بالا رفتن قیمت آنچه مورد احتیاج مردم عادی است بگیریم تا فشاری بطبقه کم درآمد کشور وارد نیاید .این عده از مردم احتیاج بوسائل اولیه زندگی از قبیل خوراك و پوشاك و مسکن دارند یعنی گندم وجو وگوشت و قند و پارچه های ارزان‌بهاء و منازل ساده میخواهند و حداکثر کوشش دولت باید صرف آن‌شود تاوسایلی برانگیزد که این احتیاجات اولیه بحداقل قیمت در اختیار مردم قرار گیرد و جلو اجحافات اشخاصیکه با بکار بردن دوشهای انحصاری و احتکاری قیمت ها را بالا میبرند گرفته‌شود .

شرکت های تعاونی در این مورد می‌توانند نقش بزرگی را بازی کنند زیرا قادر خواهند بود که کالا هائی را بمقدار زیاد با بهای‌ارزان خریداری نمایند و بدون آنکه مبلغ هنگفتی روی آن کشند در اختیار مردم بگذارند ولی شرکت های تعاونی دولت باید برپایه تجارتی عمل کنند و احتیاج بکمك از بودجه دولت نداشته باشند زیرا در غیر این صورت معنی آن اینستکه ارزاتی قیمت کالاهای این شرکت ها ظاهری است و در حقیقت قسمتی از بهای کالا را مالیات دهنده میپردازد و البته کارمندان دولت خود نیز جزو مالیات دهندگان هستند . علاوه براین شرکت های تعاونی دولت کافی نیست زیرا همه مردم عضودولت نیستند و در شهرهای بزرك مسکن ندارند در اینصورت لازم است‌که دولت مردم را تشویق بتشکیل شرکت های تعاونی در دهات و شهرها کند تا مراکزی وجود داشته باشد که قیمت کالا ها را تثبیت‌نماید و بعبارت دیگر بر قیمت ها حکمفرمائی کند تاعده‌ای نتوانند بمیل خود قیمت ها را بالابرند .

باید گفت که اجرای برنامه تثبیت اقتصادی خود کمك بزرگی بجلوگیری از افزایش قیمت ها خواهد کرد زیرا وقتی که اعتبارات بطور بی‌حساب بالا نرفت و قسمت اعظم آن صرف امور تولیدی شد و میزان افزایش آن با افزایش تولید ملی برابری کرد تقاضا از عرضه فراتر نخواهد رفت و پول بی‌قیمتی در اختیار مردم قرار نخواهد گرفت دیگر اینکه وقتی هزینه‌های مستمر دولت کاهش یافت طبعا تورم‌نیز کاهش می‌یابد .

کوشش دولت باید بیشتر صرف آن شود که تولید را بالابرد زیرا بدین طریق از افزایش غیر طبیعی قیمت ها جدا ممانعت نموده و نقشه کسانی که اهل اجحاف و احتکار هستند برهم خواهدخورد.

افزایش تولید بمیزان حداکثر باید هدف برنامه سوم باشد .

اعلیحضرت علاقه خاصی به‌برنامه پنجساله سوم ابراز داشتند وفرمودند که بدولت دستور داده‌ام تا در طی برنامه مزبور میزان سرمایه‌گذاری آن اندازه باشد که تولید و درآمد ملی بسرعت بیشتری بالا رودو توجه خاصی بکشاورزی شود .

تردیدی نیست که اگر ایران بتواند رشد اقتصادی سالیانه‌ای بمیزان هشت درصد بدست آورد موفقیت بزرگی نصیبش شده است و چنین رشدی موجب آن‌خواهدگردیدکه وضع زندگی مردم بسرعت بیشتری بهبود یابد .

ولی باید دانست که برای نیل بمنویات شاهنشاه باید اقدامات مجدانه‌ای از طرف دولت و سازمان برنامه بعمل آید و مادر این موردر مقالهٔ آینده خود بحث خواهیم کرد .

دکتر مصطفی علم

صاحبان‌صنایع‌وکشاورزان‌بامشکل‌سرمایه‌درگردش‌مواجهند

تامین سرمایه برای هزینه‌های جاری و خرید مواد اولیه وپرداخت دستمزدها یکی‌از بزرگترین مشکلات است

دبیر خانه شورایعالی اقتصاد مطالعات خود را پیرامون وارانت کشاورزی بپایان رسانده و گزارش آنرا نیز تهیه کرده است .

دبیر خانه شورایعالی اقتصاد معتقد است همانطور که در مورد صنایع کشور اعتبار موجوداز محل تفاوت تجدید ارزیابی بشتوانه اسکناس حتی المقدور صرف تامین سرمایه ثابت موسسات‌تولیدی گردیده ودر نظر است که سرمایه گردان آنها با تاسیس انبار های عمومی و انجام عملیات اعتباری بر اساس وثیقه مواد اولیه و محصولات آماده فروش تامین گردد در مورد تولیدات کشاورزی نیز باید اعتبار موجود از محل تفاوت تجدید ارزیابی پشتوانه اسکناس حتی الامکان بمصرف وامهای تولیدی و سرمایه اولیه کارکشاورزان وتوسعه امور کشاورزی تخصیص داده شود و هزینه جاری وسرمایه گردان موسسات تولیدی کشاورزی وروستائیان همانطورکه درحال حاضر در اغلب کشور های بزرگ جهان معمولو متداول است باعتبار زراعت موجود و محصول برداشت شده و یا وسایل کار تامین گردد .

اعطای وامهای صنعتی و معدنی و کشاورزی و هدایت سرمایه های خصوصی باین قبیل امور مرحله‌اول سرمایه گذاری‌درامور تولیدی‌محسوب میشودو در حال حاضر سرمایه‌گذاری در امور تولیدی بدرجه ای رسیده که برای حفظ و حمایت آن باید قدمهای موثری برداشته شود یکی از بزرگترین مشکلات‌کنونی موسسات تولیدی تامین سرمایه و اعتباراتی است که برای هزینه های جاری و خرید مواد اولیه و پرداخت دستمزد ها بدان نیازمند میباشند زیرا در فاصله بین ایجاد یك موسسه تولیدی وبهره برداری کامل از محصول آن تولید کنندگان معمولا با هزینه هائی روبرو هستند که از هر حیث‌قابل ملاحظه و در بعضی موارد با هزینه اولیه تاسیس موسسه برابر میباشد وچون معمولا اکثر تاسیسات‌این قبیل موسسات در وثیقه وامهای طویل‌المدتی است که در آغاز امر وصول گردیده ـ تولید کنندگان از حیث تامین وثیقه برای کسب اعتبارات کوتاه مدت و رفع احتیاجات‌سرمایه‌گردان بامشکلاتی مواجه میباشند .

بیمه مردم درمقابل حوادث وسائط نقلیه

طرح بیمه همه مردم درکمیسیون‌های مجلس شورایملی مدفون شده است

وسائط نقلیه بیمه می‌شدند وصاحبان وسائط نقلیه مجبور بودند وسائط خود را در مقابل تصادفات که منجر به خسارات جانی مردم می‌شد بیمه نمایند وشرکت بیمه ایران نیزخسارت شخص مصدوم را بخوداو یا درصورت فوت بورثه او پرداخت می‌کرد .

این طرح در مجلس شورایملی گرفتار کمیسیون ها شده ومدفون گردید .اخیرا شرکت بیمه ایران با اجرای طرح تازه‌ای کسانی را کهمایل باشند در مقابل حوادث وسائط نقلیه خود را بیمه‌نمایند با دریافت حق بیمه کمی از خودشان بیمه می نماید .

مقامات شرکت بیمه ایران اظهار میدارند که شرکت بیمه در حدود امکانات خود سعی دارد در تامین رفاه مردم اقدام نماید . باین جهت طرح تازه بیمه را بمرحله اجرا میگذارد و در مورد میزان حق بیمه نیز حداکثر تسهیلات و تخفیف برای مردم درنظر گرفته شده تا مردم کم در آمد نیز بتوانند خودو اعضای خانواده خود را بیمه نمایند .

شرکت بیمه ایران مقدمات اجرای یك طرح جدید بیمه را فراهم میکند این طرح بیمه مردم در مقابل حوادث وسائل نقلیه میباشد .

چند سال پیش طرحی تهیه و از تصویب مجلس سنانیز گذشت که‌به موجب آن همه مردم در مقابل حوادث

آگهی‌رسمی‌ثبت شعبه انجمن زرتشتیان ایرانی‌بمبئی

طبق ماده ۸ آئین نامه ثبت موسسات غیر تجارتی و بموجب اظهار نامه شماره ۱۱٤٤۹ ـ ۱۷ر۷ر۳۹ منضم باساسنامه وصورت جلسات مجمع عمومی مورخه ۲۵ سپتامبر ۱۹۵۷ و ۱۷ آذر ۱۳۳۸ مفاد ثبت موسسه غیر تجارتی زیر برای اطلاع عموم اعلام میگردد .

نام موسسه ـ انجمن زرتشتیان ایرانی بمبئی .

موضوع ـ کوشش در پیشرفت امور اجتماعی و بهداشتی و فرهنگی زرتشتیان .

مرکز اصلی ـ کشور هند شهر بمبئی ـ ساختمان کرمانی ـ خیابان فیروز شاه مهتا فورت .

مرکز شعبه ـ شهرستان یزد ـ دبیرستان مارکار

تابعیت ـ دولت جمهوری هندوستان

تاریخ تاسیس ـ از سال ۱۹۱۸ برای مدت نا محدود .

شماره و تاریخ ثبت خارج ـ ف ۲۷۱ (ب) مورخه ۱٤ اکتبر ۱۹۵۲ اداره اوقاف بمبئی .

موسسین ـ آقایان دینشاه جی‌جی بای ایرانی ـ یستن جی خورشید جی ایرانی ـ بهمرد نوشیروان یزدانی شاه پور کیخسرو کوچه بیوکی ـ گشتاسب خداداد کوچه خودی‌کلاه کوچه بیوکی ـ خسرورشید ایرانی

هیئت مدیره ـ آقایان رستم کرمکات رئیس و آقایان دینشاه بهرام جی ایرانی وشاهپور کیخسرو کوچه بیوکی و گشتاسب خداداد کوچه بیوکی ورشید اردشیر کرمانی نواب رئیس و آقای اسفندیار مهربان آقا سر دبیر و خزانه دار و آقایان جهانگیر سوك مارکرو وپشوتن دو سابای مارکر و دکتر ادرباد ایرانی و هرمز دیار بهرام‌اله آبادی سایر اعضای هیئت مدیره .

مدت فعالیت هیئت مدیره ـ سه سال از تاریخ اول ۱۹۵۷ .

دارندگان حق امضاء کلیه اوراق و اسناد با امضاء دو نفر از هفت نفر (رئیس هیئت مدیره و آقایان پشتوتن دو سابای مارکرو گشتاسب خداداد کوچه بیوکی‌و جهانگیر مارکورشید اردشیر کرمانی و دکترادرباد ایرانی و هرمز دیار بهرام اله آبادی معتبر میباشد در کشور شاهنشاهی ایران آقای سروش لهراسب صلاحیت دریافت همه‌گونه ابلاغات موسسه را دارد .

شماره و تاریخ ثبت ـ ٤٦۳ ـ ۱۹ر۷ر۳۹ .

رئیس اداره ثبت شرکت ها وعلائم تجارتی و اختراعات . مهدی نراقی

آ ـ ۲۵۳۸۳

طلا

نرخ طلا در بورس لندن‌اونسی ۳۷ر۵ دولار می باشد که نسبت‌به مواقع عادی گذشته ۲ر۵ دولار افزایش یافته است ولی نسبت به آخرین‌ترقی بورس طلا در این‌هفته که به اونسی ٤۱ دولار رسید مقدار ٤ دولار از بهای آن کاسته شده

بهای انواع مسکوك طلا تاآخر وقت اداری پنجشنبه گذشته در بازار آزاد ایران بشرح زیر بوده است :

پهلوی ۷۵۰ ریال ـ نیم پهلوی ۳۸۰ ریال ـ ربع پهلوی ۱۸۰ ریال ژرژ قدیم ۷۸۰ ریال ـ ژرژ جدید ۵۸۰ ریال ـ لیره عثمانی قدیم۶۷۰ ریال ـ لیره عثمانی جدید ۵۰۰ ریال ـ پانزده مناتی ۱٤۰۰ ریال ـ ده مناتی ۱۰۰۰ ریال ـ پنج‌مناتی ٤۲۰ ریال ـ بیست دولاری۳۳۵۰ ریال ـ دولار مکزیك ۳۸۰۰ ریال ـ شمش طلا مثقالی ٤۶۰ ریال ـ نقره قدیم ۱۰۲ ریال ـ نقره جدید ۲۲ ریال .

شرکتی

* شرکت عمران و آبادی فارس با مسئولیت محدود درشیراز با سرمایه هفت میلیون وپانصد هزار ریال برای تهیه خانه وفروش آن و نمایندگی وخرید و فروش زمین وحق العمل کاری بمدیریت بانو صدیقه محمود زاده وآقایان مهندس مسعود حکیمی و مهندس علی محمد کاوه تشکیل گردید .

ارز

بهای انواع ارز در بازار آزاد تا آخر وقت پنجشنبه گذشته بقرار ذیل بوده است :

دولار نقد ۵۰ر۸۱ ریال ـ حواله تلگرافی ۸۱ ریال ـ پستی ۵۰ر۸۰ ریال ـ پوند نقد ۲۳۳ ریال ـ حواله تلگرافی ۲۲۷ ریال ـ پستی ۲۲۶ ریال ـ مارك نقد ۲۵ر۱۹ ریال ـ حواله ۲۰ر۱۹ ریال ـ فرانك فرانسه نقد ۱۷۰ ریال ـ حواله ۱٦۸ ریال ـ هزار لیر ایتالیا نقد ۱۳۰ ریال ـ حواله ۱۲۸ ریال ـ فرانك سویس نقد ۲۵ر۱۹ ریال ـ حواله ۸۵ر۱۸ ریال ـ لیره ترك اسکناس بزرك ۵۰ر۶ ریال ـ حواله ۹۰ر۶ ریال ـ روپیه پاکستان ٦۰ر۱۱ ریال ـ روپیه هندوستان ۱۳ ریال .

مزایده و مناقصه

* **اداره کل‌اوقاف ساختمان دبستان های باغ فردوس و امامزاده قاسم تجریش تا ۱۰ر۸ر۱۳۳۹**
* **سازمان بیمه‌های اجتماعی خرید یکدستگاه تصفیه آب تا ۱۰ر۸ر۱۳۳۹**
* **سازمان جنگلبانی ایران فروش ۳۱ اصله چوب صنعتی و ٦۱۰ متر مکعب چوب هیزم تا ۱۱ر۸ر۱۳۳۹**
* **شرکت سهامی کارخانجات قند ایران خرید یکهزار متر مربع شیشه چهار میلیمتری تا ۸ر۸ر۱۳۳۹**
* **اداره تسلیحات ارتش خرید ۱۵ قلم سنگهای معدنی تا ۸ر۸ر ۱۳۳۹**
* **شهرداری تهران خرید۳۰ اصله درخت چهار ساله تا ۹ر۸ر۱۳۳۹**

چندخبر اقتصادی

دو ماه مهلت برای فرستادن کالا بهند

امروز اطلاع حاصل شد که‌وزارت بازرگانی موفق شده‌است موعد رسیدن کالابهندوستان رادوماه تمدید کند . طبق مقررات سهمیه واردات بهندکالا های رسیده‌باکشتی های باری‌باید تا آخر سپتامبر (۹مهر) بهندوارد‌شودولی اجازه داده شده‌است که تجار ایران دوماه پس‌از آن یعنی تا ۹ آذر برای اینکار مهلت داشته باشند .

موافقتنامه بازرگانی ایران و پاکستان

طرح موافقت‌نامه مبادله کالا بین ایران وپاکستان متضمن مقررات کلی ولیست کالاهای صادره و وارده و همچنین طرح موافقتنامه پرداخت از طرف وزارت بازرگانی تهیه شده و مذاکره دراطراف آن دراین هفته بین آقای دکتر غفاری مدیر کل وزارت بازرگانی وآقای مقصود خان وابسته بازرگانی پاکستان جریان داشت تا موافقتنامه برای‌امضاء آماده گردد.

تمام موجودی فرش درخارج بفروش رسید

گزارشی که‌برای اطلاع آقای دکتر سجادی وزیر مشاور ونایب نخست وزیر درمورد وضع فرش تهیه شده (این گزارش قبل از تصدی آقای دکتر پورهمایون بوزارت بازرگانی تهیه‌شده است)حاکی است که موجودی فرش ایران درخارج بکلی بفروش رسیده است .

میزان کلی صادرات فرش ایران‌در پنجماه‌اول سال جاری از ۵۵۰میلیون ریال تجاوز کرده‌است . واین رقم نسبت برقم مدت مشابه درسال گذشته افزایش زیادی دارد .

درسال ۳۸ جمعا ازایران یك‌میلیارد و ٤۰۰ میلیون ریال فرش صادر شده‌است .

CONCORDIA LINE

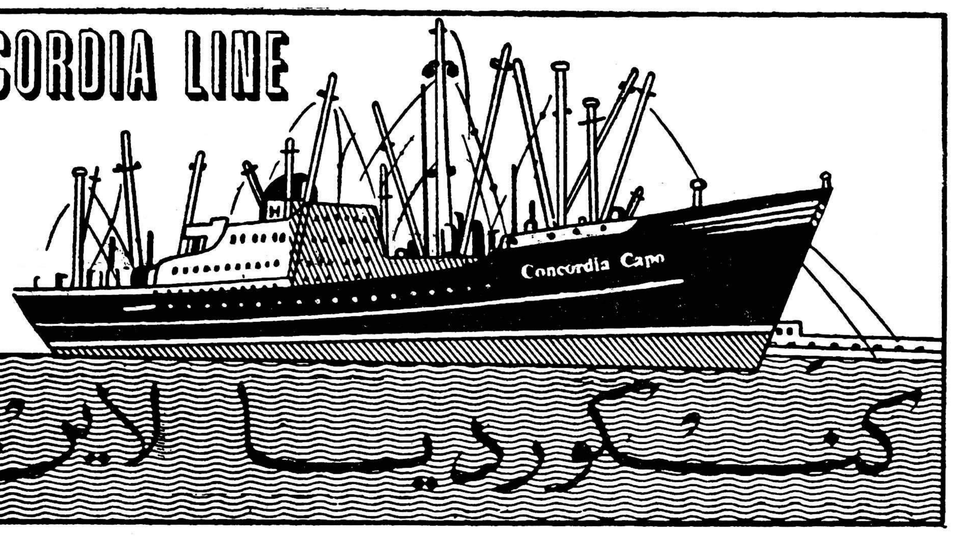

کنکوردیا لاین

m/s CONCORDIA CAPO کشتی کنکوردیا کاپو

درتاریخ ۵ آبانماه در خرمشهر پهلو گرفته و مشغول تخلیه میباشد درضمن تاحدود ۱۷ آبانماه بار صادراتی برای بنادر ذیل قبول خواهد نمود.

جنوا ـ مارسی ـ نیویورك ـ بستن

فیلادلفیا ـ بالتیمور ، نورفولك

ودر حدود ۲۰ روز پس از خروج از خلیج فارس به جنوا و۳۰ روز به نیویورك خواهد رسید.

m/s "CONCORDIA FONN" کشتی کنکوردیا فون

درحدود ۱۷ آبانماه بخرمشهر وارد ودر ضمن تخلیه برای بنادر فوق‌الذکر بارگیری خواهد نمود .

برای کسب اطلاعات بیشتر و تأمین جا بنمایندگی کل درایران

شرکت سهامی لوانت اکسپرس ترانسپورت (ایران)

خیابان سعدی کاشی : ٤٤۷

تلفنهای ۳۰۵۳۱۳ ـ ۳۰۵۳۱٤ ـ ۳۰۵۳۱۵ ـ ۳۹۰۵۸

ویا بشعبات این شرکت درخرمشهر و تبریز مراجعه فرمائید .

آ ـ ۲۸٦۰٦

خطوط کشتیرانی مارچه سینی لندن

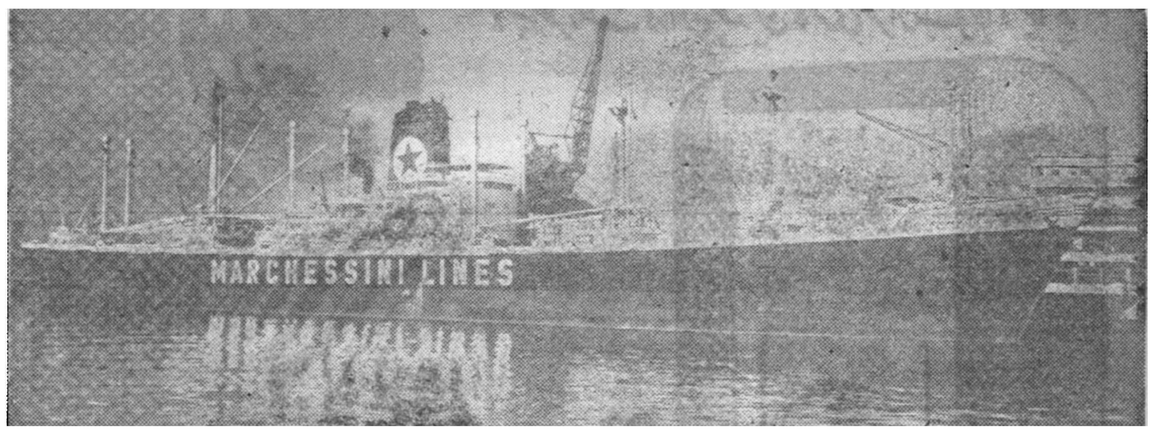

کشتی اوریویادس «سفر٦»

اکنون بخرمشهر رسیده و مشغول تخلیه کالای وارداتی و بارگیری کالای صادراتی میباشد ودر تاریخ ٦نوامبر مستقیما به بنادر لیورپول ـ هامبورك ـ برمن وروتردام حرکت خواهد کرد.

کشتی اینتگری‌تاس «سفر۷»

۱۹ اکتبر برای تخلیه بخرمشهر وارد ودر تاریخ ۲۸ اکتبر به بصره حرکت مجددا در تاریخ ۷ نوامبرجهت بارگیری به خرمشهر مراجعت مینماید ودر تاریخ ۱۸ نوامبر به بنادر لهاور ـ لیورپول ـ هامبورك ـ برمن وروتردام حرکت‌خواهد کرد.

خواهشمند است برای تامین جا و تعیین کرایه وکسب اطلاعات بیشتر به :

نماینده کل درایران

تهران — خیابان امیرکبیر شماره۴۲ تلفن ۳۰٤۸۲۵ـ۳۰٤۵٤۰

تبریز — خیابان شهناز تلفن ۲٤۷٦

بوشهر — آقای عبدالکریم کازرونی

خرمشهر — خیابان بی‌سیم شماره ۱۸ تلفن ۲۹٦۰ ـ ۳٦۷۷

مراجعه فرمائید

بمنظور تشویق صادرات نظریات بازرگانان صادر کننده ازهرجهت تامین خواهد شد.

آ ـ ۲۸٤۵٤ گردونه

مدیرکل دخانیات هنگام بازدید مردم گفت :

درآمد دخانیات تاچهارصد میلیون تومان قابل افزایش است

این کارخانه روزانه سی میلیون سیگار تولید میکند

سیصد وپنجاه هزار نفر از محل کار مؤسسه دخانیات زندگی مینمایند

در بیست و هفتمین برنامه بازدید مردم ،صد و بیست نفر از طبقات مختلف قسمت‌های مختلف موسسات وکارخانه دخانیات را دیدن کردند

در آغاز بازدید ، آقای صارمی مدیر کل دخانیات ببازدید کنندگان خوش آمد گفت و اظهار داشت :

از محل این موسسه که‌امروز آقایان دیدن میکنند ۳۵۰ هزار نفر زندگی میکنند و زندگی آنها مستقیما از محل کار این موسسه تامین می گرددازاین ۳۵۰ هزار نفری که‌عرض کردم زارعین و کشتکاران توتون و کارگران وکارمندان موسسه دخانیات وعائله آنها هستند . بنا بر این موسسه دخانیات از نظر تامین معاش این عده نقش مهمی بعهده دارد و میتواند یك منشاء مهم اقتصادی بشمار آید وتلقی شوداما از نظر دولت سهم خزانه دولت از گردش چرخهای این‌دستگاه ها که ملاحظه میکنید در بودجه امسال ۳۶۰ میلیون تومان برآورد و پیش بینی شده‌است ولی در اثر مجاهدت آقایانیکه امروز شما زیر این سقفها آنها را ملاحظه خواهید کرد این درآمد تا چهار صد میلیون تومان قابل‌افزایش است یعنی بیشتر از ۴۰ میلیون‌تومان از رقمی که در بودجه برآورده شده است امسال خزانه دولت ازدرآمد موسسه دخانیات بهره خواهدبرد. و اما قسمت سوم که باقی میماند مصرف کنندگان سیگار بقیاس اینکه اگر روزی سی میلیون سیگارمصرف شود «تنباکووتوتون چپقی که‌بفروش میرسد در این حساب منظور نشده است شاید بتوان گفت ⅓ از مردم ایران مصرف کننده دخانیات هستند

موسسه دخانیات با استفاده از ثبات اقتصادی وسیاسی چند ساله اخیر موفق شده است که گامهائی بردارد که یکی از آنها کارخانه شماره ۲ است که هنوز افتتاح نشده است تصور نفرمائید که شما از نوع این کارخانه بتوانید حتی در اروپا هم به‌بینید کارخانه باین مدرنی هنوز گمان نمیکنم در کشور های اروپا هم بصورت فعلی بوجود آمده باشد وماافتخار میکنیم‌که صاحب‌تاسیساتی هستیم که از اکثر کشور های اروپا جلو است حساب سایر کشورهابکنار وماازاین کار خانه و یا ماشین آلات تازه‌سیگارهائی بدست‌خواهیم آوردکه ازهر حیث تامین سلامت مردم را در بر خواهد داشت . این سی‌میلیون سیگاری که با ماشین جدید هر روز بوجود خواهیم آورد . تاریخ روز تولید و شماره ماشین سازنده را تماما روی جعبه ضبط و ثبت خواهیم کرد و با توجه باین موضوع بسته‌ای از سیگار های ما در هر نقطه ای از نقاط این مملکت کوچکترین‌ایرادی درطرز ساختن آن باشد معین میشود که درچه روزی این تخلف انجام‌شده و متخلف واقعی کیست ؟ این‌کارخانه بتدریج میرود به نقطه ای که‌حد اکثر تولید خود را که ۱۵ میلیون در۸ ساعت است پیدا کند و در آنوقت افتتاح رسمی کارخانه بعمل خواهد آمد و کار کنان دخانیات امید فراوان دارند که این افتخار نصیبشان بشود که‌با عنایات خاصه‌ای که شاهنشاه همیشه نسبت باین موسسه داشته اند افتتاح بدست مبارك ایشان انجام میشود .

نظر بازدیدکنندگان

پس از پایان اظهارات مدیر کل دخانیات بازدید کنندگان از سالن ورزش کار گران انبار های توتون محل بسته بندی سیگار و باشگاه کارگران که بسیار جالب بود دیدن نمودند بیست و هفتمین برنامه بازدید از کار های آبادانی کشور ساعت دوازده به پایان رسید و بازدید کنندگان محل‌کارخانه دخانیات را ترك گفتند .

آقای داود نیك یکی از بازدید ـ کنندگان اظهار داشت که من چندی پیش موقعی که در دبیرستان‌تحصیل میکردم از این کارخانه دیدن نمودم ولی مشاهدات امروز من‌کاملا باآنروز فرق داشت برای اینکه در این چند سال در وضع زندگی وکار کارگران‌و همچنین در وضع اداره دخانیات وامور اداره کارخانه ها تغییرات محسوسی بعمل آمده و همه کارگران باصمیمیت تمام مشغول‌کارو فعالیتند امیدوارم با توجهاتی که شاهنشاه خردمند به پیشرفت شئون مختلف مملکت دارند این کار خانه درآینده به پیشرفتهای بیشتر نائل بیاید .

خانم اکرم محمدی گفت : چیزی که در این بازدید بیش از همه توجه مرا جلب نمود زندگی مرفه و خوب کار گران بود من امروز بچشم خود دیدم که کار گران دخانیات دارای باشگاه مدرنی هستند و برای آنان در ساعات تفریح محل ورزش مناسبی ساختمان شده و در آشپزخانه کارگران آخرین وسایل پخت و پز کار گذاشته شده است من اطمینان دارم باتوجهی که‌بوضع زندگی‌کارگران در این کارخانه میشود محصول این کارخانه روز بروز بهتر و اطمینان بخش تر خواهد بود چون یك‌کارگر

بقیه در صفحه ۱۶

گوشه‌ئی از بازدید مردم از تشکیلات دخانیات

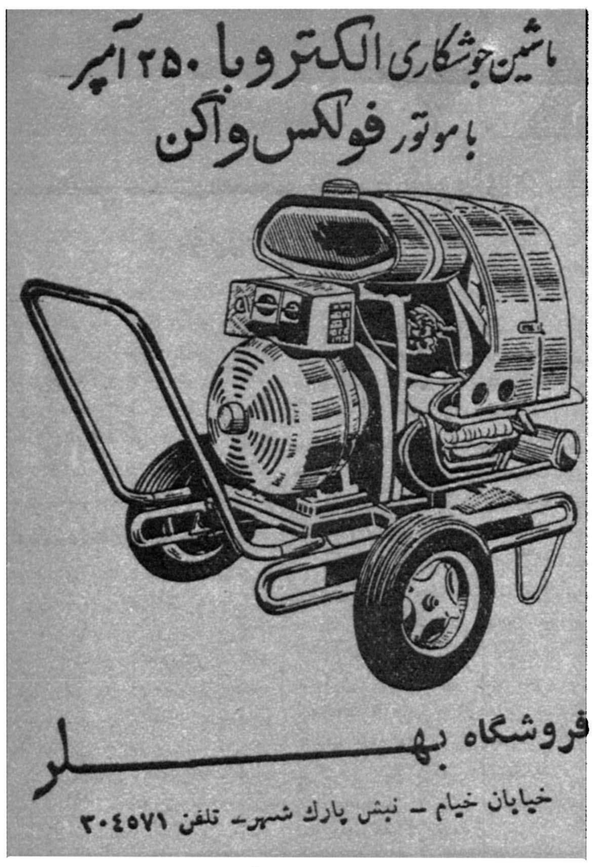
ماشین جوشکاری الکتروبا ۲۵۰ آمپر
باموتور فولکس واگن
فروشگاه بهلر
خیابان خیام ـ نبش پارك شهر ـ تلفن ۳۰۴۵۷۱
آ ـ ۲۸۶۰۸

برای خرید چسبهای مختلف آرمسترانك
وسایر محصولات آرمسترانك برای پوشش وتزئین کف وسقف به‌شرکت سهامی تزئینات ساختمان ـ خیابان رازی ـ کوچه تیمساری تلفن ۴۳۴۳۸ مراجعه فرمائید

سالن زیبائی و آرایشگاه مینو
طبق اخرین مدهای پاریس
ایرانشهر شمالی
کوچه ایرانشهر
تلفن ۶۱۴۸۴

مدرن ترین وسیله تبلیغاتی
برای اجناس شما
دستگاه پخش اخبار وآگهی متحرك
مؤسسه اطلاعات است
برای دادن آگهی بمؤسسه اطلاعات مراجعه کنید

اشخاص فعال در همه جا
خودکار پردوام
تی بال پارکر
را انتخاب میکنند
مارد عاقل که دراثر اشتغالات روزانه حوصله کلنجاررفتن باخودکارهای بد خط دیرنویس، راندارد خودکار تی بال پارکررا انتخاب میکند که بسرعت وبسهولت روی هرسطح عادی نوشته و مخزن جوهرآن تاپنج‌برابر خودکار های معمولی‌ظرفیت دارد .
خلل وفرج مختص تی‌بال پارکر جوهربآرامی وباندازه احتیاج بدور نوك‌خودکار رسیده درهزاران خلل‌وفرج‌آن‌نفوذ میکند وبدین ترتیب همواره نوك تی‌بال آماده نوشتن است .
Parker T-Ball Ballpoint
یکی‌دیگرازمحصولات شرکت قلم پارکر
آ ـ ۲۸۳۸۶

به چه میاندیشی ؟
.. به لحظه ایکه برای ادامه تحصیلات آماده اید ولی وسیله وسرمایه ندارید؟
... به زمانی که تشکیل یک کانون گرم خانوادگی دهید ؟
... به روزهائی که با سرمایه خود آینده پرشکوهی بسازید .. ؟
... به ایامی که درخانه خود آسوده وراحت وفارغ ازمشکل مسکن زندگی کنید ؟
... بروزگاری که ختم طبیعت شمارا ازهستی ساقط نتوانسته اید ازدسترنج خود بهره برداری نمائید .
راستی به چه میاندیشید ؟ { فردا روشن است هرچه میخواهید آرزو کنید.
بانك عمران ازمحل وام «تشکیل سرمایه» تمام آرزوهای شمارا عملی میکند !
بانك عمران
بمنظور سعادت خانواده های ایرانی وکمك به بازوان توانای زحمتکشان و افکار ترقیخواهانه جوانان دانش آموزه دانشجو ـ وام تشکیل سرمایه را اعلام میدارد .
عموم مردم ایران کارگران وکشاورزان
بمنظور ایجاد کار وگسترش فعالیت عمرانی خود در راه آبادانی کشور وکشاورزان وپیشه وران وصاحبان صنایع کوچك برای توسعه وتکمیل پیشه خود وجوانان ودانشجویان وفارغ التحصیلان برای ادامه تحصیل ویا استفاده عملی از تجربیات ومعلومات خویش میتوانند باسپرده های یکسال ، دوسال وسه سال ویا بیشتر که باقساط ماهانه ببانك می سپارند چندین برابر آن وام از بانك عمران دریافت دارند .
بانك عمران
به پیروی از نیات خیرخواهانه شاهنشاه معظم با ایجاد وام تشکیل سرمایه گام بلندی در راه خواسته های ملت ایران وسعادت هموطنان خود برمیدارد .
برای گشایش حساب سپرده وام «تشکیل سرمایه» بانك عمران همه روزه از ساعت ۸ تا ۲ واز ۵ تا ۷ بعدازظهر وروزهای جمعه از ساعت ۹ الی ۱۲ صبح مراجعه فرمائید.
نشانی ـ شاهرضا ـ چهارراه کالج بانك عمران ـ تلفنهای : ۴۸۳۶۳-۴۸۳۶۲-۴۸۳۶۱

مارافوس ـ ضدکرم اسمیت
تونی مالت بهترین و خوشمزه‌ترین صبحانه
TONIMALT مقوی و مغذی‌ترین «عصرانه»

گی گز Guigoz
شیرخشك و غذا
همه رقم شیرخشك گی گز
شیشه شیرخوری مدرج گی گز
وقرص الوناك گی گز رسید
آ ـ ۲۸۵۴۴

فرهنگی ورزشی

عضویت درهیئت مدیره شورای ورزشی جهان

ساعت ۶صبح روز چهارشنبه چهارم آبان ماه آقای دکتر حسین بنائی مدیرکل امور تربیتی وزارت فرهنگ از خارج به‌تهران بازگشت درفرودگاه مهرآباد جمعی‌ازروسای سازمان پیش‌آهنگی واداره تربیت بدنی وجمعی از پیش آهنگان از ایشان استقبال کردند.

آقای دکتربنائی دراین مسافرت خود درکنگره فدراسیون بین‌المللی تربیت‌بدنی واسپرها که‌درروم‌تشکیل گردید شرکت نمود ودر انتخابات اعضای هیئت مدیره شورای‌ورزشی جهانی این کنگره که‌برای‌نخستین بار انجام گردید جزو ۱۲نفربودند که‌باین سمت برگزیده شدند.

آقای دکتربنائی سال گذشته دراین کنگره بعضویت انتخاب‌شده بودند دکتربنائی درکلاس پیش‌آهنگان معلول که درشیکاگو تشکیل گردید شرکت نمود و اطلاعات تازه‌ای درباره این قسمت کسب نمود ودرآخرین‌مسافرت‌خود به‌کشور ژاپن موفق به‌استخدام‌یکی از متخصصین عمرانی بوسیله‌وزارت امور خارجه گردید.

مبارزه باگرانفروشی

دراجرای برنامه دولت در مورد مبارزه باگرانفروشی و تعدیل و تثبیت قیمتها امروز وزیر فرهنگ بکلیه ادارات فرهنگ و شرکت‌های تعاونی فرهنگیان در سراسر کشور دستور داد بمیزان ۵تا ۲درصد از بهای اجناس و خواربار که در اختیار کارمندان میگذارند تخفیف دهند و ضمنا نتیجه اقدام خودرابه اداره کل رفاه معلم گزارش‌نمایند.

کلاسهای تهیه

در سالهای اخیر از هزاران دانش آموز فارغ التحصیل دبیرستان ها که برای‌شرکت در مسابقات ورودی بدانشگاه هجوم می‌آوردند صدی هشتاد آنها بعلت پائین بودن سطح معلومات موفق بگذراندن امتحانات ورودی نمیشوند.

چون بعضی از دانشکده ها موفق نشدند میزان احتیاجات خود را در سال اول تامین کنند شورای دانشگاه تصمیم گرفت برای اینگونه فارغ ـ التحصیلان دبیرستانها دراغلب دانشکده ها کلاسهای تهیه‌ای دایر نماید تا پس از طی دوره یکساله این کلاس میزان معلومات آنها بحدی رسد تا بتوانند درکنکورشرکت‌جویند چنانچه این وضع ادامه‌مییافت در سالهای بعد دانشکده ها موفق نمیشدند حتی صدی ده از میزان احتیاجات خود را از حیث دانشجو تامین کنند.

تصمیم شورای دانشگاه در مورد ایجاد کلاسهای ابتدائی در دانشکده ها برای تکمیل معلومات فارغ التحصیلان دبیرستانها که بعلل مختلف از قبیل‌عدم استعدادانش‌آموز. نبودن تجهیزات لازم در آزمایشگاه ها و لابراتوار های مدارس ـ عدم توجه و دقت معلمین در بالا بردن سطح معلومات دانش‌آموزان ضروری بنظر میرسید از هر جهت‌مورد تمجید و تحسین است زیرا دانش آموزان فارغ‌التحصیل در این کلاس رشته های ریاضی ـ طبیعی ـ ادبی وسایر مواد درسی دبیرستان را که‌با آن روبرو بودند تکمیل نموده و خودرا برای امتحانات ورودی دانشگاه در سال بعد آماده خواهند ساخت‌ازطرفی‌گذراندن این کلاس تاثیر قابل توجهی برای طی دوره دانشکده برای آنها در پی دارد ومی‌توان‌گفت میزان معلومات این فارغ ـ التحصیلان از دانش آموزانی که سالهای گذشته پس از موفقیت درکنکور واردانشگاه شده‌اند بمراتب بیشتر بوده و طی دوره دانشکده نیز برای آنها آسان‌تر خواهد شد.

تعلیم صحیح رانندگی هنر کده فنی بزرگترین آموزشگاه رانندگی و مکانیکی در خاور میانه

رانندگی را با آخرین متد علمی به شما می آموزد وتاگرفتن گواهی‌نامه رسمی بشما تعلیم میدهد.

هنر کده فنی بهارستان روبروی چاپخانه مجلس تلفن ۳۸۰۴۶.

۱ـ۲۰ آـ۲۱۷۳۷

از : اسپهانی

فوتبال دیروز

تیم های فوتبال تاج و شاهین که در هفته آینده با تیم فوتبال یکی از باشگاه های«کوستاریکا» مسابقه خواهند داددیروز روبروی هم قرار گرفتند.

زمین فوتبال امجدیه پر از خطوط منکسر و متوازی و متقاطع بود. گردانندگان مسابقه فراموش کرده بودند خطوط بازی فوتبال را باین علائم اضافه نمایند.

بازی ساعت چهار بعد از ظهر با سوت داوری آقای تهرانی در حضور قریب ده هزار تماشاچی آغاز شد.

بیست دقیقه اول بازی فوتبالیست های هر دو تیم بتوپ بدون هدف لگد زدند. اواخر دوره اول طرفین در مقابل دروازه همدیگر رفت و آمد کردند حملات فرووارد های تاج گاهی در جلو دروازه شاهین خطر ایجاد میکرد. دوره اول بدون نتیجه پایان‌یافت.

دوره دوم با حملات تیم شاهین شروع شد و مدت پنج‌دقیقه ادامه داشت ولی بتدریج تیم تاج ابتکار را بدست گرفت وبازی خود را به حریف تحمیل‌کرد. افراد تاج با پاسهای کشیده‌بدفاع شاهین فشار می آوردند. در دقیقه بیستم توپ از جناح راست بسر جدیکار رسید و او هم بدون معطلی توپ را بدروازه‌شاهین داخل کرد.

پس از این گل امید میرفت که بازی تا اندازه ای هیجان پیدا نماید. متاسفانه پس از این گل علائم جنب و جوشی دیده نشد. مانند همیشه هوا رو به تاریکی رفت طبق معمول تماشاچیان روزنامه هارا آتش زدند و در این موقع یك گوشه چراغهای‌زمین روشن شد.

در اواخر بازی کوشش های متوالی بازیکنان تاج به ثمر نرسید و بدین ترتیب بازی یك بر هیچ به نفع تیم تاج تمام شد.

بلافاصله تماشاچیان به میدان هجوم آوردند و نظم میدان را به وضع رقت بار در آوردند.

بازی دیروز چندان به فوتبال شباهت نداشت. ولی اگربازی طرفین را بایکدیگر مقایسه کنیم تیم تاج بهتر از شاهین بود. اینرا هم باید گفت عارف یك تاج وظیفه‌اشرا به نحو احسن انجام داد.

در نتیجه حوادث نا مطلوب گذشته فوتبال ایران مدتی تعطیل بود. فدراسیون جدید هم هنوز فرصت پیدا نکرده‌است که فصل فوتبال را آغاز نماید.

فعلا تیم های ما فرم و تمرین حسابی ندارند و در شرائط فعلی نمیتوان بیش از این از فوتبالیست ها انتظار داشت.

اروپا ـ خبرنگار اطلاعات

برای اولین بار جشن مهرگان درویین برقرار گردید

دراین جشن عده‌ای از دانشجویان هنرمند ایرانی هنرنمائی کردندکه بسیار مورد توجه مدعوین قرار گرفت

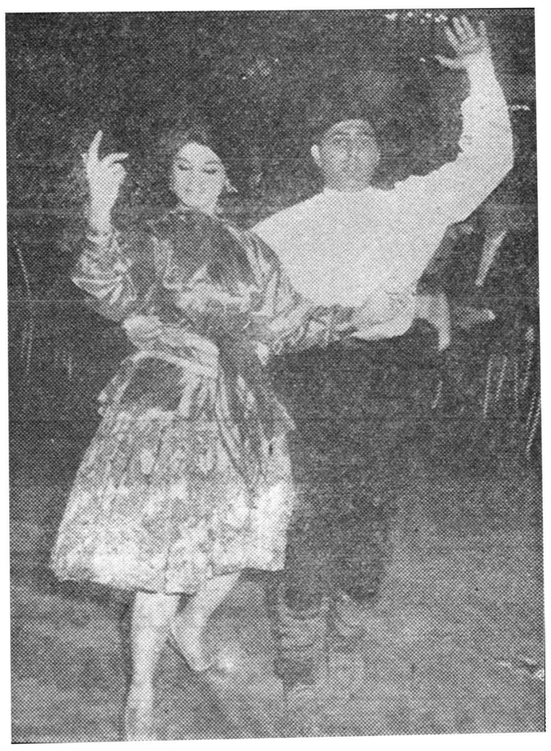

دوشیزه ارشالوس وآقای لازاریت هنگام اجرای یك صحنه رقص محلی

جشن نوروز دانشجویان ایرانی در وین یکی از مشخصات کشور ما در اطریش شده است و در طی پانزده سال که این جشن در شهر وین برپا میگردد عده زیادی از فرهنگیان اطریش بمراسم آن‌آشنا شده‌اند اغلب هنگام ملاقات با دانشجویان ایرانی درباره جشن گذشته یا جشن آتیه صحبت می‌کنند.

از امسال فرصت دیگری برای معرفی ایران بوجود آمده است و آن جشن مهرگان میباشد که روز پانزدهم‌مهرماه‌باحضورمتجاوزبریانصد نفر وشکوه خاصی در سالن مجلل پارك هتل وین برپا گردید.

ابتدا آقای‌دکتر علی اصغرعزیزی رایزن‌فرهنگی‌وسرپرست‌دانشجویان ایرانی در اطریش و آلمان بفارسی‌و آلمانی بحضار خیر مقدم‌گفتندسپس دوشیزه ژاله گوهری دانشجوی پزشکی دانشگاه وین شرحی درباره تاریخچه جشن مهرگان و اهمیت آن بفارسی و آلمانی بیان داشتند بعد برنامه شروع شد.

دوشیزه افسانه خدابنده هنرجوی آکادمی موسیقی وین و دوشیزه مینو صمیمی و دوشیزه آرشالوس چکناوریان دانشجوی رشته شیمی صنعتی‌و آقای لازاریتکانون‌دانشجوی دانشکده فنی وین رقص های ایرانی را بوجه بسیار شایسته و زیبائی به اطریشیها نشان دادند دوشیزه ژاله فریدی هنرجوی آکادمی موسیقی وین والیك ملکونیان دانشجوی دانشکده فنی چند آهنك ایرانی خواندند آقای خسرو سینائی آهنك بسیار زیبائی با آکوردئون نواخت و فرزندان خردسال خادم میثاق باپیانو و ویولن و ویولنسل موسیقی اروپائی آثار دوبوسی وشوپن ینکینسون را با مهارت تمام بسمع حضاررسانیدند در تمام قطعات موسیقی ایرانی‌آقای محمد پورتراب همراهی مینمود.

برنامه فوق بسیار طرف توجه‌قرار گرفت و اثر عمیقی در حضارگذارد.

مقارن شروع جشن سخنرانی آقای دکتر عزیزی درباره مهرگان که قبلا ایراد نموده و در روی نوار ضبط کرده‌بودند از رادیو وین‌پخش گردید.

عدهٔ از فرهنگیان و استادان دانشگاه در جشن مهرگان ایرانیان شرکت کردند همچنین بعضی از وابستگان فرهنگی کشورهای دیگر حضور یافته بودند. آقای دکتر عبدالغفار کاگر رئیس دانشکده‌علوم دانشگاه کابل که برای شرکت در کنفرانس بین المللی انرژی اتمی بوین آمده‌اند در جشن مهرگان شرکت کردند آقای دکتر کاگراز اینکه جوانان ایرانی موفق‌به انجام برنامه‌های هنری پرارزشی میشوند اظهار خوشوقتی فراوان نموده‌تبریك گفتند.

آقای جهانگیر تفضلی سرپرست کل دانشجویان ایرانی در اروپانیز برای حضور در جشن مهرگان به وین آمدند پس از پایان جشن این روز و انجام جشن رابه دانشجویان ایرانی مقیم اطریش تبریك گفتند.

خبرنگاران اطلاعات در خارجه

گزارش میدهند

سربازان پس‌از خدمت سربازی‌گواهینامه تحصیلی اخذ خواهند کرد

امروز آقای خاتمی مشاورفرهنگی ارتش ورئیس اداره کل کارگزینی وزارت فرهنگ بخبرنگار ما گفت.

چندسال است که برحسب‌فرمان مبارك شاهنشاه کلیه سربازان از بدوورود بخدمت سربازی تا انتهای دوسال خدمت هفته‌ای چهار روز بعدازظهرها زیر نظر افسران و گروهبانانیکه قبلا کلاس تخصصی تدریس درس فارسی رادیده‌اند به تحصیل زبان فارسی اشتغال دارند بطوریکه پس‌از خاتمه دوسال‌خدمت سربازی از کلیه سربازان امتحان بعمل آمده‌وپس‌از توفیق‌درامتحانات باخذ گواهینامه نائل میشوند وحتی برای سربازانی‌که سواد فارسی‌دارند کلاسهای بالاتری پیش‌بینی شده‌که از این کلاسها استفاده مینمایندو برای این منظور دایره‌ای درارتش بنام دایره مستقل فرهنگی ایجاد شده که فعلا ریاست آن باتیمسار سرتیپ پارسا میباشد که ایشان‌با کمك اداره کل تعلیمات اکابر و مشاورین فرهنگی ارتش‌بامرتدریس درس فارسی درسربازخانه ها می پردازند.

روز چهارم آبان هنگام شرفیابی روسای ادارات فرهنگ شاهنشاه در مورد تعلیمات سربازان سئوالاتی از آقای خاتمی رئیس اداره کل کار ـ گزینی وزارت فرهنگ و مشاور فرهنگی ارتش فرمودند.

آقای خاتمی پیشرفت سربازان‌را بعرض شاهنشاه رسانید. اعلیحضرت همایونی از پیشرفت درس فارسی در سرباز خانه ها اظهار مسرت فرمودند.

اطلاعات‌هوائی بانصف‌قیمت

بمنظور آنکه دانشجویان ایرانی که در خارج از کشور به تحصیل اشتغال دارند قادر باشند اطلاعات هوائی را آبونه شده و همه روزه ازاخبار و وقایعی که در ایران عزیز میگذرد با خبر باشند اداره اطلاعات تصمیم‌گرفته است اشتراك اطلاعات هوائی را برای محصلینی که‌در ممالك خارج تحصیل مینمایند به نصف قیمت تقلیل دهد و در حقیقت قیمت تمبر پست را ازآنان دریافت نماید.

این تصمیم از اول آبانماه عملی گردیده و از این پس دانشجویان مقیم کشور های‌خارج میتوانند از این تخفیف کلی استفاده نموده و فقط با پرداخت نصف قیمت ابونمان برای مدت یکسال یا ششماه اطلاعات هوائی را مشترك شوند.

اطلاعات هوائی نشریه مخصوص ایرانیان مقیم خارج از کشور درهفته شش روز منتشر میشود و خلاصه اهم اخبار و مطالب روز در آن منعکس‌است. این روزنامه باپست برای مشترکین بخارج ارسال میگردد.

محصولات کارخانه دوپن برای تأمین حداکثر زیبائی اتومبیل

واکس جدید شماره ۷
تمیز میکند، واکس میزند و درخشندگی‌را برای مدت زیادی حفظ میکند

پلیش شماره ۷ـ واکس
میزند، براق میکند ورنك اتومبیل‌را بهتر جلوه‌گر میسازد

پلیش سفید ـ واکس
جدیدیکه خطوط و لکه‌های رنك‌را برطرف میکندوبرای هر نوع رنك اتومبیل مناسب است

ماده‌شستشوی اتومبیل
ساخت دوپن بهترین وسیله شستشوست که بواکس لطمه نمیزند
برای شستشوی اتومبیل بخوداز اسفنج مخصوص دوپن استفاده کنید

محصولات دوپن کالای بهتر برای زندگی بهتر

نماینده انحصاری ـ
آ. حکیم وشرکاء خیابان‌سعدی تلفن۳۶۱۲۱.

غذای شما وقتی مطبوع و لذیذاست که با اجاق گازسوز ویکتوریا تهیه شود

ویکتوریا عالیترین اجاق گازسوز بااندازه های مختلف وقیمت مناسب وشرایط سهل در اختیار شما است
قبل از تهیه هر نوع اجاق گازسوز از ویکتوریا دیدن نمائید.

نمایندهٔ انحصاری: شرکت تهرانشهر ـ محدود ـ خیابان سعدی ـ تلفن ۳۴۳۵۳ ـ ۳۰۲۱۱۵

آـ ۲۸۵۶۸

برنامه آینده سینماهای

رویال ـ پلازا ـ متروپل

وحشتناکتر از فیلم (دراکولا) و قوی‌تر از فیلم (نفرین فرانکشتین)

اثر تعجب‌آور و خوفناکی که لرزه براندام هربیننده‌ای می‌افکند

Directed by JACK ARNOLD · Written by DAVID DUNCAN · Produced by JOSEPH GERSHENSON · A UNIVERSAL-INTERNATIONAL Picture

باشرکت: آرتورفرانز ـ جان‌مور ـ نانسی والتر

طبق درخواست کارگردان فیلم بمحض شروع سئانس درهای سینما بسته خواهد شد. از مشتریان محترم تمنا میشود بعداز شروع فیلم تقاضای ورود بسالن را نفرمایند

آـ ۲۸۶۰۴

نوشته: جلیل شبانی:

درس

معلمی که زندگی او تامین نیست نمیتواند انجام وظیفه کند

تعلیمات ابتدائی

نقائص ، مشکلات وراه اصلاح آن عنوان بحث تازه ستون کرسی آزاد است . شماهم میتوانید باارسال نظرات خود دربحث جدیدما شرکت کنید .

نقص مهم تعلیمات ابتدائی ما در حال حاضر کمبود علاقه فرهنگ‌به معلم است واین نقص مهم سایر نواقص ومشکلات‌راتحت‌الشعاع‌قرار داده است. وقطعا تازمانی که برای طبقه شریف و محروم معلم ارزش مادی و معنوی وجود نداشته باشد معلم مجرب بوجود نخواهد آمد . زیرا معلمیکه همیشه در فکرتامین معاش باشد دانش‌آموز را بهره‌ای نخواهد داد. بنابراین قبل‌ازدبستان های مجهز وبرنامه صحیح و سایر مسائل باید به‌معلم پرداخت: معلمین ماناراضی هستند از حق هم نباید گذشت زیرا مانند همردیفان‌خود نه‌مقامی دارند نه‌پولی نه‌درجه‌ای نه ستاره‌ای که دل بدان خوش دارند وکمرهمت بربندند . در این دوران تمدن مادی چگونه میشود توقع داشت کسانی پیدا شوند که‌مانند جوکیان هند و عرفای ایران ازهمه علائق مادی و معنوی چشم‌بربندند. این طبقه که از اغلب طبقات بیشتر زحمت میکشند و اثر کار آنهاهم بیشتر متوجه ترقی و آتیه کشور است مانند سایر طبقات خانواده دارند و خانواده آنها هم انسانند آرزو دارند وباید مانند دیگران‌از مواهب طبیعی بهره‌مند شوند وچون مقدور نیست بطور دسته جمعی می گریزند بااین روش فرهنگ دائما فاقد معلم باسابقه و مجرب خواهد شد.

بنابراین معلمین بایدتامین‌شوند تادلبستگی پیداکنند و مفید شوند وجوانان دیگر که اکنون برای تحصیل دررشته های معلمی قدم نمیگذارند علاقمند شوند و برای آتیه معلمین شایسته بوجودآیند ومسلما تازمانیکه وضع آنها باهم‌ردیفان تحصیلی خودبرابر نشوداین امرمحال است. ارزش و احترام معلم در اجتماع ما اصلا مطرح‌نیست درصورتیکه حقا باید این شغل شریف برای صاحبان خود باعث افتخار وسربلندی باشد .این یکی دیگر از علل دلسردی آموزگاران است‌زیرا بعلت نداشتن حقوق‌کافی مردم آنهارا بی‌عرضه وبی ارزش میدانند .

۲ـ باید مرض خطرناك اتلاف وقت را از دامن دانش آموزوبرنامه فرهنگ زدود زیرا بجرئت می‌توان گفت که این عامل‌مخرب تیشه‌ای بریشه فرهنگ وتعلیمات‌ابتدائی‌است وموجد آن نیز برنامه فرهنگ است دوسوم وقت دانش‌آموزان به علت اتلاف‌وقت‌ازبین‌میرودودرنتیجه دست هائی که قوی شده‌اند وباید بکمك اجتماع بشتابند وچرخی از چرخها رابگردانند سالها بیکار میمانند واز مجموع‌این‌دستها نه‌تنهاقوای‌عظیمی که‌بایدبوجودآید ازبین‌میرودبلکه بر خلاف‌مصلحت به‌اقتصادوپیشرفت مملکت لطمه میزند زیرا برنامه فرهنگ روزانه پنج ساعت است که چندساعت آن‌صرف‌درسهای‌بی‌فایده وغیراصولی میشود و ٦ماه از دوازده ماه سال تعطیل تابستان و نوروزو جشنهای دیگر وسایر تعطیلات‌پیش بینی نشده میگردد . یك روز معلم مریض است یك روزشاگردمقداری هم که فراربر قرار است صرف سینما وتفریح میشود و بقیه که تقریبا مساوی باصفر است برای درس‌خواندن باقی میماند که آنهم بسته باحتمال است والسلام

۳ـ درباره کتاب ها باید بر طبق مقتضیات زمان و مکان تنظیم گردد کتابهای درسی و مطالب آنهابرای تمام کشور نباید بیك صورت‌باشد زیرا مقتضیات دانش‌آموز تهرانی باتکابی کاملا فرق دارد اغلب‌مطالبی که‌دراین کتاب ها نوشته می‌شود بدرددانش‌آموزان تهرانی میخوردو برای دانش‌آموز دهاتی که مقدمه قبلی در ذهن خود دارد بغرنج و نامفهوم است.

ترقیات علمی

باطری دگمه‌ای

«بلکا بارتفای» مهندس شیمی‌اهل مجارستان یك باطری اختراع‌کرده است که باندازه دکمه‌پیراهن

ازباطری دکمه‌ای درفندك هم میتوان استفاده‌کرد

است و بر طبق ادعای اواین باطری کوچکترین باطری جهان است و حتی قطر آن باقطر یك سیگار تقریبا یکی است. باطری کوچك مزبورکه از روی ونقره‌ساخته شده نیروئی برابر یك ولت و نیم دارد. وامانند هر باطری معمولی میتوان آنرا شارژ کرد استفاده ازاین باطری در رادیوهای جیبی و عروسك های برقی فندك و چراغ قوه توصیه شده است.

بعلت آنکه باطری مزبور اندازه کوچکی دارد و به آسانی قابل تطبیق و تغییر است میزان‌تقاضای خرید آن در بازار مجارستان رو به بالا میرود در مجارستان این باطری را باطری دکمه‌ای نامیده‌اند.

خبرگزاری مجارستان اطلاع داد که مقامات فنی کشور مجارستان درنظر دارند یك میلیون از این باطری‌های دکمه‌ای را در سال آینده برای استفاده در کشور خود بسازند بزودی باطری مزبوربه‌جهان آزاد نیز صادر میشود.

سیاح برمودائی میخواست کودك‌خودرا بجای سکه درچشمه بیندازد

دیروز امروز

سیاحان معمولی آدمهای فقیری هستند وبطریق مختلف وسائل مسافرت خودرا تهیه میکنند . اغلب آنها حتی با دست خالی ویاسرمایه ای‌بسیار ناچیز خاك‌وطن خویش را ترك میگویند .در سالهای پس‌از جنك نهضت سیاحت ، خاصه‌درمیان جوانان نفوذ کرده است ودسته هائی از آنان خود را بدست تقدیر میسپارند واز این کشور بآن کشور میروند وهرشب وروز را در گوشه‌ای میگذرانند . آنها بوسائل حیرت انگیزی دست‌میزنند تامخارج خودرا تامین میکنند . عکس زیك صحنه از معرکه گیری یك سیاح‌اهل «برمودا» دراقیانوس آدام رامشاهده میکنید . صحنه معرکه در رم‌پایتخت ایتالیاست‌و سیاح که‌حکیم نام دارد میخواهد کودك ۸ماهه خودرا در آب بیندازد . حکیم در کنار «چشمه‌تروی» ایستاده ،و باهلیس گفتگو میکند تا کودك رادر چشمه بیندازد . حکیم میگوید اغلب سیاحان دراین چشمه برای خوشبختی خود سکه میاندازند. لکن من که سکه ای ندارم ، کودك خودرا خواهم انداخت‌تاشانس وموفقیت درباقیمانده مسافرتم بمن روی آرد . زن حکیم نیز که‌در کنار وی ایستاده معرکه‌را کامل میکند و چنین‌وانمود میسازد که شوهرش واقعا میخواهد کودك رابیندازد .اصل مطلب اینستکه حکیم سیاح، پول نداردو باید توجه مردم و موسسات خیریه را جلب‌کند، تاباو کمکی شود . ملاحظه میفرمائید که سیاحان چه‌راههائی برای ادامه مسافرت وسیاحت خود بکار میبرند ؟

هفت اشتباه

کاریکاتویست ما ضمن کپی از روی تصویر اصلی‌عمدا هفت اشتباه مرتکب شده است شما از روی تصویر تغییر یافته این هفت اشتباه را پیدا کنید .

حل در همین شماره

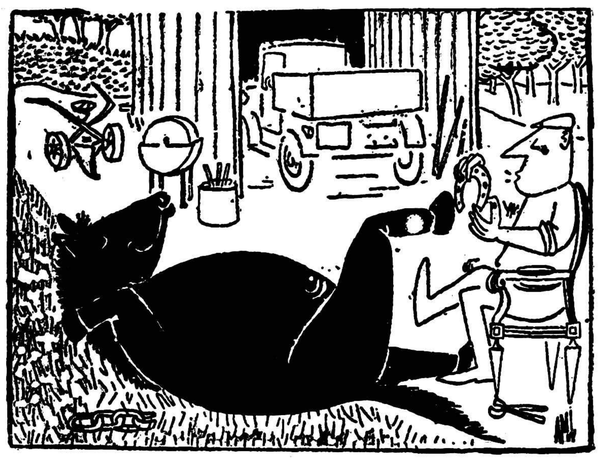

تصویر اصلی

تصویر تغییر یافته

نویسنده سیزدهمین ستاره

بانو «گوون بریستو» نویسنده کتاب سیزدهمین ستاره تحصیلات خودرا در کارولین جنوبی و نیویورك به پایان رسانیده ونویسندگی خودرا با شغل روزنامه نگاری آغاز کرد .

گوون بریستو به شهر های سر زمین های قدیمی مغرب امریکا که هنوز جنبه اسپانیولی خودرا حفظ کرده اند علاقه زیادی دارد ودر نوشته های خود اغلب ازاین شهر هابحث میکند.

سیزدهمین ستاره

سیزدهمین ستاره

چارلستون ، جواهر کارولین جنوبی در اواخر قرن هیجدهم میلادی یك بندر بازرگانی مهم ومدخل کشور حاصلخیزی‌بشمار میرفت که از همه طرف‌کشتزار های سر سبز و جنگل های زیبا آن را درمیان گرفته بود . این بندر مسکن خانواده‌های ثروتمند و مرکز ذوق و سلیقه و ظرافت بشمار میرفت .

نقش این کشور زیبا در جریان جنك های داخلی وهنر نمائیهای یك دختر شیطان و با هوش در این نبرد هاوماجراهای پرشور عشقی او موضوع داستان سیزدهمین ستاره را تشکیل میدهد که نویسنده توانای آن بانو « گوون بریستو» تمام این صحنه‌ها را بطور هیجان‌انگیزی در نظر خوانندگان مجسم‌میکند

ژنرال واشنگتن در این جنك سرسختی را بدرجه نبوغ‌رسانید و سرانجام شاهد موفقیت را در آغوش کشید و لی بیشك‌بدون کمك طرفداران ناشناس خودنمی توانست کاری از پیش ببرد .

وفاداران ناشناس واشنگتن توانستند از پیوستن ارتش های انگلیس در جنوب به نیروهای شمال جلوگیری وبندریا سالار فرانسوی « گراس» فرصت دهند که به کمك ژنرال واشنگتن برسد و باین ترتیب‌ذمینه رابرای فتح نهائی «یورکتاون» آماده سازند .

-۱-

فصل اول

«سلیا گارث» دارای گیسوان طلائی چشمان میشی ، قامت کشیده وچهره بانشاط و در عین حال بی تناسبی بود .

هیچ‌چیز در ساختمان اندام او جالب نبود ولی‌در وجودش یك‌دنیا ذوق و قریحه وروح و فعالیت نهفته بود .

دراین ماه سپتامبر ۱۷۷۹ سلیا ۲۰ سال تمام داشت و سه ماه‌بود نزد بانو «تورلی» که در چارلستون در کارولین جنوبی‌خیاطخانه ای داشت کار میکرد .

آن‌روز صبح قبل از صبحانه «سلیا» وارد اتاق خانم «تورلی»شدتا دستور کار روزانه رابگیرد . خیلی بخودش فشار آورد تا قیافه رام و مطیعی نشان دهد صاحب خیاطخانه پشت میزش نشسته‌بود . سلیابه دستور های او گوش میکرد وهربار که صحبت تورلی قطع میشدباگفتن «بله خانم» باو جواب میداد .

ولی در پس این ظاهر آرام روح عصیان و نافرمانی موج میزد در حالیکه با ظاهر مودبانه به‌سخنان تورلی‌گوش میداد سعی‌میکرد پیش خود قیافه خانم را باآن هیکل نتراشیده‌اش درحالیکه مردی او را در آغوش گرفته باشد مجسم بسازد . بانو « تورلی» زن تنومندی بود پیراهن‌آهارزده‌اش‌اورا مانندجوشن‌درمیان گرفته وکلاه‌سفیدنشاسته زده اونوك سرش قرار داشت .سلیا پیش خود فکر میکرد: « بیشك مردی خانم «تورلی» را با این قیافه در آغوش گرفته است مگر نه این است که اورا مادام تورلی میگویند ؟

اما هرچه میکرد نمی‌توانست درست این منظره را مجسم‌سازد .

تورلی زن بسیار دقیق وجدی بود و فقط دختران جوان خانواده‌های محترم را بکار میپذیرفت . دخترانی که خانه شهری نداشتند و از بستگان خود دور بودند در خانه تورلی مسکن میکردند .

«تورلی» همیشه کارگران خود را « دختر» خطاب میکرد در حالیکه بین آنها زنانی بودند که سن‌شان از چهل هم متجاوز بود صاحب خیاطخانه به‌سلیا دستور داد که بمغازه «برنارد» رفته ومقداری گریشه ابریشمی بگیرد .

در آن زمان گریشه ابریشمی در کارولین بسیار نایاب وقیمت آن خیلی گران بود زیرا این کالا از خارج وارد میشد و اکنون که

-۲-

سیزده ایالت برضد پادشاه‌شورش کرده بودند کشتی های بازرگانی اغلب از طرف نیروهای سلطنتی توقیف میشد و کالاهای آنها ضبط میگردید ولی یکی از کشتی های برنارد بتازگی از هند غربی رسیده و کالاهای مختلفی باخود آورده بود .

تورلی گفت :

ـ گوش بده میس سلیا قبل از رفتن بمغازه برنارد سری به خیاطخانه بزن و از میس لورینك پارچه‌ای بگیر که گریشه ها را در آن به بندی .

ـ بله خانم . اطاعت می‌کنم .

روی لب بالای خانم تورلی را سبیل نسبتا پرپشتی پوشانیده بود. بوسه ای از روی این لبها معلوم بود چه مزه‌ای داشت . درست مثل بوسه ای که از صورت یك مرد ریشدار گرفته باشند .

تورلی ادامه داد :

پس از صرف صبحانه سالن را مرتب کن .

آیا واقعا خانم تورلی همیشه این صدای مردانه را داشته است؟ راستی فکرش را بکنید . اگر خانم بااین صدا بمردی بگوید «عزیزم دوستت دارم » چه حالی به آن بیچاره دست میدهد .

تورلی باهمان صدای گرفته‌اش گفت :

ممکن است امروز بمناسبت افتتاح نمایشگاه پارچه ها مشتری بیشتری داشته باشیم .

گشایش‌این نمایشگاه رادر مجله اعلان کرده‌ام وامروز منتشر خواهد شد .

ـ بله خانم . اطاعت میشود .

ـ عده زیادی از خانمها سفارش کلاههای گریشه‌ای داده انداگر احیانا کسی از شما پرسید بگوئید که گریشه ها رسیده‌است .

ـ بله خانم .. و ... بیزحمت خانم تورلی ..

برای لحظه‌ای سلیا فراموش کرد که باید پیش «تورلی» مودب باشد ولی قبل از آنکه حس نافرمانیش بجوش بیاید مادام تورلی با تعجب حرف‌او را قطع کرد .

ـ میس گارث چه شده است ؟

ـهیچ... بیزحمت خواهش کنم دوخت یکی از این کلاهها را بمن واگذار کنید . باور کنید اینقدرخوب بلدم .. اگر

-۳-

اجازه بفرمائید ...

ـ میس گارث کار شما قبلا تعیین شده است.

از طرز صحبت «تورلی» پیدا بود که‌از این موضوع زیاد عصبانی نشده است لحن گفتار او کاملا عادی بود .

ـ دکمه‌های پیراهن سروان «راند» را دوخته‌اید ؟

ـنه . خانم . ولی این کار را میتوانم شب پس‌از شام انجام‌دهم. با اینکه این ساعت وقت کار نیست ولی از این بابت ناراحت نخواهم شد .. خواهش میکنم اجازه بفرمائید ...

ـهرکاری راکه بشما رجوع کرده‌اند همان را انجام بدهید واگر برای مرتب کردن سالن احتیاج به‌کمك دارید میس لورنیك را نیز خبرکنید .

ـبله خانم .

دیگر اصرار فایده نداشت . به گارث اجازه داده نمیشد کاری را که‌از دستش ساخته بود انجام دهد . کارهائی که بوی رجوع میشد آنقدر ساده بود که در سن ٦ سالگی هم می‌توانست به آسانی انجام‌دهد!

حالاکار اومنحصر بدوختن دگمه بود .

پس از لحظه‌ای تورلی باز بسخن درآمد .

ـ دیگر کاری نفارم میس گارث

گارث تعظیمی کرد و تورلی دفترچه خود را روی میز پس گرده مشغول محاسبه شد .

نوری که از پنجره بداخل اتاق می‌تابید سایه سبیل‌های او را روی دیوار نمودار میساخت .گارث پیش خود فکر میکرد :

«نه . حقیقتا تصور نمی‌کنم که او هرگز لذت در آغوش کشیدن مردی را درك کرده باشد » با این فکر از اتاق تورلی خارج شد وپله‌های سالن خیاطخانه را پیش گرفت

کارگاه خیاطی سالن بزرك روشنی بود که در آن ۲۰ کارگر به راحتی میتوانستند کارکنند. «تورلی» دلش بحال شاگردانش نمی‌سوخت اما میدانست اگر کارگر از لحاظ محل کار راحت باشد بهتر میتواند کار کند .

یك مستخدمه سیاه مشغول گردگیری بود و مستخدم دیگری جعبه های خرده ریز و پارچه‌های دم قیچی را خالی میکرد .

این خرده ریز به «گازت» فرستاده میشد تا بکاغذ تبدیل شود

-۴-

درهرحال مادام تورلی چیزی ازدست نمیداد .

هنوز کارگران بسرکار نیامده بودند ولی « میس لورنیك» و «میس پری »که سمت سرپرستی داشتند مشغول کار بودند.میس لورنیك» پشت میزی سرگرم نوشتن بود .

«میس پری» سالن را مرتب میکرد قفسه‌ها رامی‌بست پرده هارا می‌کشید و بجزئیات رسیدگی میکرد .

گارث آهسته نزدیك میز رفت و بیحرکت ایستاد .

میس لورنیك برای لحظه‌ای سر خود را بلند کرد پرسید :

ـچه میخواهید ؟

میس لورنیك زن باریك اندام و عصبانی مزاج بودگارث همانطور که ساکت ایستاده بود دوباره میس لورنیك فکر میکرد :

«باور نمی کنم این میس لورنیك نیز در تمام عمرش مردی را در آغوش گرفته باشد . بچه‌ها می‌گویند که در گذشته خاطر خواهی‌داشته است که اکنون مرده است .»

سلیا باین داستان باور نمی‌کرد و بنظر او غیر ممکن بود مردی پیدا شود که باین موجود عجیب اظهار علاقه نماید ..

برای بستن کرنسیه‌ها پارچه‌ای میخواستم .

ـچه ؟ پارچه .

این کلمات را طوری با تعجب ادا کرد که گوئی تاکنون اسم پارچه‌را نشنیده بود . پس از لحظه‌ای تازه‌بیادش آمد که گارث چه میخواهد .

ـ آه . بله ، پارچه ـ برای بستن کرنسیه ! کمی صبر کن .

در حالیکه نوشته‌ای را بطرف او میگرفت گفت :

ـ بگیر . صورت اسامی اشخاصی است که امروز باید به‌خیاطخانه بیایند .

«میس پری» که زن چاق و خپله‌ای بود بقچه چلوار را بلافت گارث داد ودر حالیکه بازوی او را گرفته بود با لبخند محبت آمیزی گفت :

بسیار خوب ، بسیار خوب ، باین ترتیب پیش از ناهار گردش خوبی خواهیم کرد .

ـ بله خانم . عجالتا خدا حافظ

پله ها را باشتاب پائین رفت . هوای خارج چقدر لطیف بود! هنوز آفتاب کاملا بالانیامده بود ولی خیابان از روشنائی صبحگاهی

انواع دهگانهٔ آل پاین چکیدهٔ شاداب ترین میوه ها

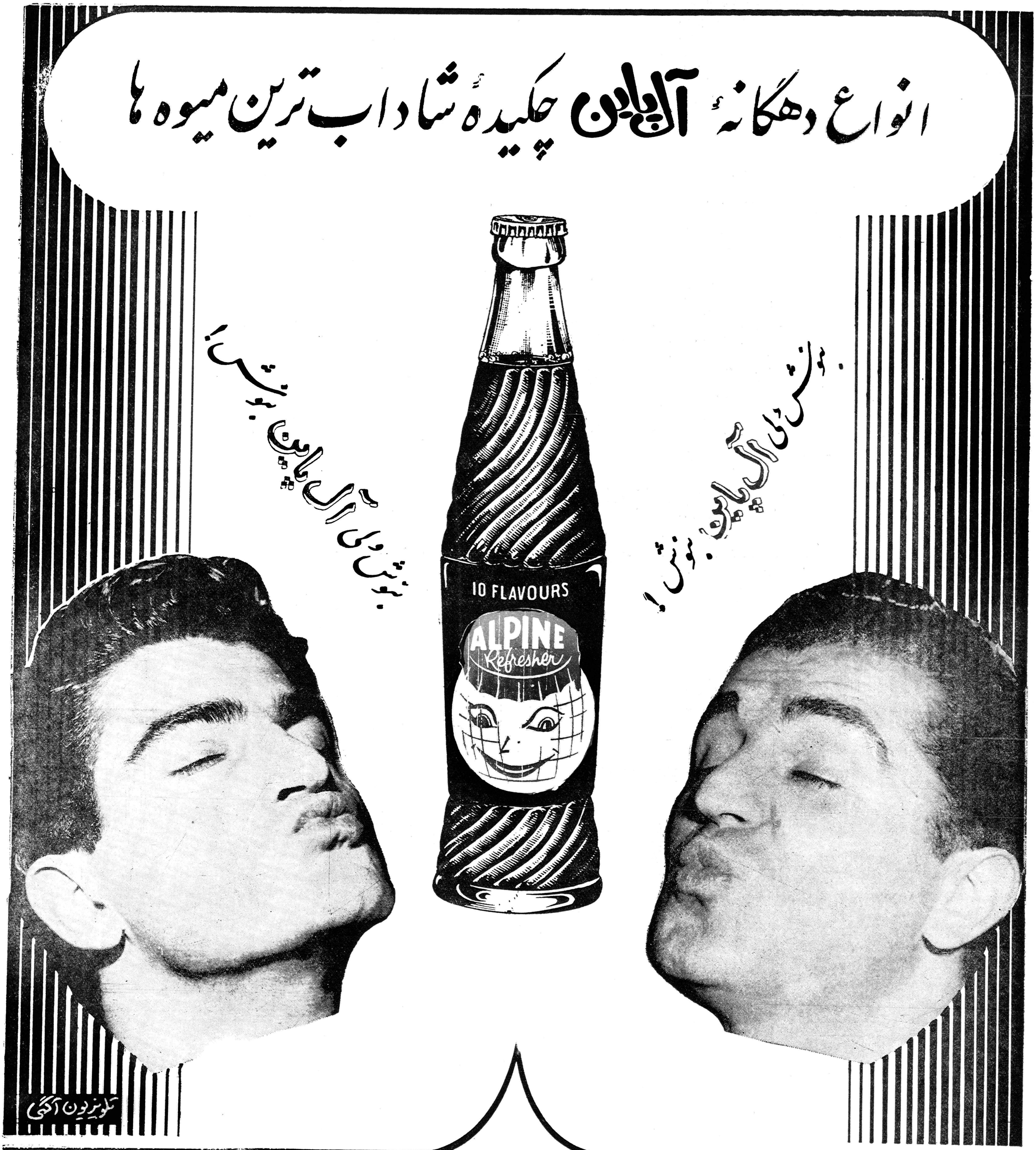
بنوش ولی آل پاین بنوش!
بنوش ولی آل پاین بنوش!

تلویزیون آگهی

در زیر تشتک های **آل پاین** هزاران گنج بزرگ نهفته است.

آ ل پ ا ی ن

جمع آورندگان تشتک های **آل پاین** بترتیب حروف (آ ل پ ا ی ن) **ده هزار** ریال نازشصت میگیرند

آ ـ ۲۸۵۷۸

اجتماعی

سخن روز

گرانی و گرانفروشی

یکی از خوانندگان نامهٔ مفصلی نوشته است که قسمتی از آنرا ذیلا چاپ میکنیم :

« دولت دارد باگرانفروشی مبارزه میکندو بسیار کار خوبی میکند. خداوند عمرش را طولانی کند. تاکنون من همیشه هنگام خرید جنس کلاه سرم میرفت . چون چانه زدن بلد نیستم و خوشم هم نمیآید دو ساعت بافروشنده سر قیمت جنسی چانه بزنم . از اینرو همیشه جنس راگرانتر از قیمت اصلی میخریدم . ولی اخیرا که فروشندگان مجبور شده‌اند نرخ اجناس را روی آنها بنویسند دیگر از این حیث خیالم آسوده شده و میدانم که‌اگر جنسی راگران خریده باشم تنها کلاه، سر من یکنفر نرفته ، بلکه کلاه سر همه رفته .اتفاقا موضوعی که موجب نوشتن این نامه و تصدیع خاطر شما شد موضوع کلاه رفتن بسر همه است . یعنی یکمرتبه یادم آمد که اگر فروشنده‌ای قیمت کالائی راگران تعیین کند وجای چانه زدن هم باقی نباشد ، آنوقت مبارزه باگرانفروشی رابايد چگونه تعبیر کرد؟ ملاحظه میفرمائید که بر میگردیم بحرف اول ومتوجه میشویم چانه زدن آنقدرها هم که میگویند ضرری ندارد ویا اقلا برای این مملکت واین مردم لازم است .حالا اگر کسانی مثل من چانه‌زدن بلد نیستند تقصیر خودشان است ...

ممکن است بمن جواب بدهید آنچه در حال حاضر عمل میشود مرحلهٔ اول مبارزه باگرانفروشی است ومرحلهٔ دوم و نهائی آن این خواهد بود که دولت خودش نرخ تمام کالاها را اعلام کند و کسی را یارای گرانفروشی نباشد . بنده چون از علم اقتصاد بیخبرم وقانونهای اقتصادی سرم نمیشود نمیتوانم راجع بفواید و یا مضار «تعیین نرخ» ازطرف‌دولت چیزی بگویم وبعلاوه چون حافظه‌ام ضعیف است نمیتوانم بیاد بیاورم که آیا در گذشته «تعیین نرخ» نتایج مفیدی داشته یانداشته تازه اگر هم تعیین نرخ در گذشته نتیجه مفیدی نداده باشد دلیل این نمیشود که در آینده دارای نتیجه مفیدی نباشد .

غرض از این مقدمات بیان ابهام و سئوالی است که برای بنده یعنی خواننده ساده و عادی روزنامه پیدا شده .آن سئوال این است‌که متوجه شده‌ام بین «گرانی» و «گرانفروشی » تفاوتی است بس عمیق . بظاهر این دو از یکدیگر تفکیك پذیر نیست ولی بباطن این دو اصلا ارتباطی بایکدیگر ندارد!گرانفروشی یعنی فروختن‌جنس‌بقیمت خریدباضافه سود عادله وباضافهٔ سود غیر عادله که ممکن است یك یا چند برابر قیمت خرید باشد. این تعریف خیلی ساده‌ای است از گرانفروشی که بنظر حقیر رسید. اما اگر قیمت جنسی اصولا گران باشد، یعنی‌گران تمام بشود و یا اینکه گران عرضه بشود، آنوقت چه باید کرد ؟ آنوقت فروشنده چه تقصیری دارد ؟ لابد تقصیرش اینستکه آن جنس گران را میخرد و با مختصر سودی میفروشد !

بنظر مخلص اصل مطلب همینست . براولیای امور است که درضمن مبارزه با «گرانفروشی » با«گرانی» هم مبارزه کنند واگرگرانی ازبین برود، گرانفروشی هم از بین میرود و یاآنکه میتوان بسادگی آنرا از بین برد .

حالا چطور میشود باگرانی مبارزه کرد، این دیگر با اهل اقتصاد وفن‌است که بنشینند فکر کنند و راه آنرا پیدا کنند . اگر یك کالایا جنسی گران تمام بشود، علل فراوان دارد. وسایل تولید از قبیل زمین ، آب ،مواد خام ، مزد کارگر ، قیمت حمل و نقل و غیره وغیره (عوامل بسیار) در تعیین قیمت کالا دخالت دارد.وبالاتر از اینها کمی یازیادی تولید جنس وکالا است . اگر فراوانی باشد طبیعتا میتوان قیمتها را پائین آورد و ...»

این بود قسمتی از نامهٔ یك خوانندهٔ درباره تفکیك موضوع «گرانی» از گرانفروشی و شك نیست که موضوع مبارزه با «گرانی» مورد توجه قرار میگیرد .

در انجمن های محلی شهر

تپه‌های یوسف‌آباد تسطیح میشود

بااقداماتی که از طرف‌شورای همکاری انجمنهای محلی منطقه ۱ شهرداری (یوسف آباد) و آقای مهندس تیز هوش شهردار منطقه‌بعمل آمده بود یکدستگاه بولدزر خریداری شد واز طرف شهرداری تهران برای تسطیح تپه ماهور های یوسف آباد باین منطقه واگذار گردید .

جلسه شورای همکاری انجمن های محلی منطقه ۱ با حضور آقایان سرابندی ـ تاجیك ـ مدبر ـ کیان ـ پور معزی ـ وزیری ـ دکتر نفیسی ـ حاجی صدیقی ـ نجم‌آبادی ـ خردپیر ـ قاسمی ـ کوهستانی ـ جبل عاملی و آقای مهندس تیز هوش به ریاست آقای معقول تشکیل شد پس از رسیدگی به دو فقره نامه های وارده اساسنامه شورا مطرح و با اصطلاحاتی به تصویب رسید .

بنگاه برق

به یوسف‌آباد نیرو داد

امروز اطلاع حاصل شدکه بنگاه برق تهران شبکه برق منطقه یوسف‌آباد رابکابل کارخانجات دولتی اتصال داده‌واز شب چهارم آبان مصرف برق ساکنین یوسف آباد بوسیله کارخانه های دولتی تامین میشود .خبرنگار ما اطلاع میدهد که براثر تقاضای شورای همکاری‌منطقه یوسف آبادو موافقت بنگاه برق مراسمی در منطقه یوسف آباد باحضور تیمسارسرتیپ آجودانی مدیر کل برق و تیمسار دریادار رسائی رئیس شورای همکاری و عده کثیری از معتمدین ومردم تشکیل شد و پس از بیانات تیمساررسائی ومدیر کل‌برق شبکه برق‌یوسف‌آباد بکابل کارخانه آلستوم وصل گردید اکنون برق و روشنائی یوسف‌آباد تقویت شده مردم از این اقدام راضی هستند .

Optalidon
اپطالیدن ساندوز محصول سویس
اپطالیدون ساندوز را فقط درکاغذهای زرورقی که دارای علامت مخصوص ساندوز است خریداری فرمائید

مصاحبه بامهندس نادرشاه : در قلوب پارسیان :

آتش محبت ایران شعله‌ور است

کنگره پارسیان عصرامروز پایان مییابد

آقای مهندس ایرج نادر شاه مهندس مشاور عالی است وسمت «سرحکم» در امور اختلاف فنی‌در محاکم عالیه کشور هند را دارا میباشد .

آقای ایرج نادرشاه‌در زمینه‌امور اجتماعی و خیریه فعالیت های‌بسیار دارد ازجمله نائب رئیس انجمن‌بزرك خیریه «پارس پنجایت» است که بیش از نود در صد موسسات‌خیریه بمبئی‌را اداره میکند نامبرده‌تالیفاتی هم درباره امور فنی دارد و مدتها سر دبیرمجله فنی مهندسی‌هندبوده است .

آقای نادرشاه در باره لزوم شرکت پارسیان هند در جشن دو هزاروپانصدمین‌سال بنیادشاهنشاهی ایران به خبرنگار ما گفت :

پارسیان علاقمندند که در این جشن بطور فعال شرکت کنند زیرا کورش کبیر زرتشتی بود وپارسیان افتخار دارند که متعلق به نژادی هستند که کورش از میان آن برخاسته است .

پارسیان با آنکه در حدودسیزده قرن است که بهندوستان مهاجرت کرده اند ولی همیشه آتش محبت ایران را که سر زمین نیاکان و پیغمبر بزرك آنان است در کانون قلب خود روشن و شعله‌ور نگاه داشته‌اند .

پارسیان

پارسیان به زرتشتیان مقیم سایر کشور ها گفته میشود و این عده که در حدود صد و پنجاه هزار نفرمیباشند درکشور های‌هندوستان پاکستان ، سیلان‌و انگلستان‌اقامت دارندو پیرومذهب زرتشت میباشند، سیزده قرن‌پیش عده‌ای‌از زرتشتیان ایران به هندوستان مهاجرت کردند و از آنجا به سایر کشور هاعزیمت نمودند ، اینعده چون ایرانی بودند بعد ها «پرشین» لقب یافتند که همان «پارسیان» بزبان فارسی‌است.

تصمیمات کنگره

رئیس کنگره زرتشتیان تهران در مورد تصمیماتی که در کنگره اتخاذ گردیده است گفت همانطور که میدانیدجلسات کنگره از روز شنبه مرتبا تشکیل شده و مذاکراتی در این باره صورت گرفته است .

در این مذاکرات بنتایجی هم رسیده‌ایم که نتایج مزبور طی قطعنامه‌ای در آخرین جلسه(بعد از ظهر امروز) منتشر خواهد شد .

فعالیت پارسیان

آقای نادرشاه سپس به فعالیت های پارسیان در خارج ازایران اشاره کرد وگفت بطور کلی فعالیت پارسیان بدو دسته فعالیت های عمومی و خصوصی تقسیم‌میشود شرح چگونگی فعالیت ها فرصت بیشتری لازم‌دارد که‌در اینجااجبارا آنرا باختصار میگویم‌در فعالیت‌های عمومی پارسیان کمکهائی از راه موسسات خیریه بهداشتی وفرهنگی به عموم مینمایند و هرگز موضوع مذهب و نژاد و رنك در این کمکها منظور نمیشود وبدون تبعیض کمك های‌پارسیان شامل‌حال عموم‌میگردد و ایرانیان بسیاری‌که در هندوستان بخصوص در بمبئی زندگی میکنند مثل سایرین‌از کمك‌های بهداشتی و فرهنگی پارسیان مجانا استفاده میکنند .

قسمت دوم یعنی‌کمك‌های خصوصی مااز طریق انجمن «ایرانلیك» است اعضای انجمن«ایرانلیك» راپارسیان و ایرانیان تشکیل میدهند انجمن ایرانلیك وظیفه دارد ، فرهنك و تمدن ایران‌را به‌مردم هندوخارجیها معرفی کند بهمین منظور هر سه ماه یکبار مجله‌ای که نیمی از آن بزبان فارسی است منتشر میشوددر مورد خدمات وفعالیت‌های زرتشتیان ایران خود ناظر و شاهد هستند .

ترقیات ایران

در چند روز اقامت خود درایران ناظر ترقیات سریع ایران بودم ،در شرفیابی‌بحضور اعلیحضرت‌شاهنشاه فرمایشات محبت آمیز ایشان فوق‌العاده در ما تاثیر کرد وما مایلیم بدینوسیله یکباردیگرسپاس بیکران زرتشتیان خارج از ایران را به پیشگاه معظم‌له تقدیم داریم ازمحبت‌های اعضای‌شورای مرکزی جشن‌های شاهنشاهی‌ایران‌بخصوص آقایان سناتور بوشهری و شجاع ـ الدین شفا نیز تشکر داریم ، در خاتمه باید از انجمن زرتشتیان که درتشکیل این‌کنگره کمال‌همکاری ومساعدت راانجام‌دادند سپاسگزاری نمائیم .

جوانان جهانگرد از مؤسسه اطلاعات دیدن کردند

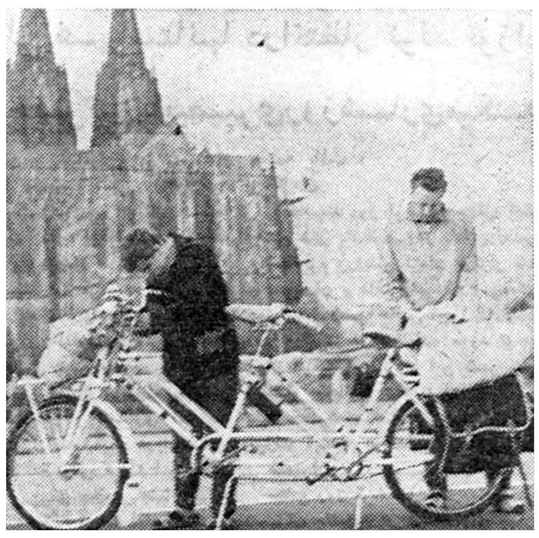

جوانان جهانگرد با دوچرخه مخصوص

امروز دونفرجوان جهانگرد آلمانی که بوسیله یك دستگاه‌دوچرخه مخصوص دو نفره از آلمان به تهران آمده‌اند از موسسه اطلاعات‌بازدید کردند .

این دو جوان قصد دارند به پاکستان و از آنجا بسایر کشور های آسیائی مسافرت کنند و سپس از آمریکا دیدن نمایند .

این دو جوان جهانگرد بعلت نا مساعد بودن هوا و نداشتن پول میخواهند دوچرخه مخصوص خود را در ایران بفروشند تا با پول آن بتوانندبه بقیه مسافرت خود ادامه دهند یکی از آنها آهنگساز و دیگری کمك مهندس است .

لطفاً یادداشت فرمائید

امشب

تلویزیون ایران

ساعت ۵٫۳۰ ـ آهنك‌های غربی
ساعت ۶٫۰۰ـ آغازبرنامه
ساعت ۶٫۳۰ـ مصاحبه
ساعت ۷٫۰۰ـبرنامه‌تاریخ
ساعت ۷٫۳۰ـ برنامه‌بانوان
ساعت ۸٫۰۰ـهنرهای‌زیبا
ساعت ۸٫۳۰ـ اخبار
ساعت ۸٫۴۵ـ جام جهان‌نما
ساعت ۹٫۰۰ـ نقاب سیاه
ساعت ۹٫۳۰ـ فیلم‌سینمائی
ساعت ۱۱٫۰۰ـ پایان‌برنامه

در محافل و مجالس

در انجمن ایرا نوامریکا
کلوپ بریج و شطرنج
از ساعت ۶ بعد از ظهر
فیلم های آموزشی
کلوپ ادبی
ازساعت ۷ بعد ازظهر
در کانون دانشجویان
کلوپ خیاطی
از ساعت ۵٫۳۰ بعدازظهر
کلوپ پینك پنك‌وشطرنج
از ساعت ۵بعد از ظهر
در انجمن ایران وپاکستان
جلسه‌انجمن ادبی
از ساعت ۶ بعدازظهر

برنامه فردا

در انجمن ایران و امریکا
کلوپ بریج و شطرنج
ازساعت ۶بعد از ظهر
کلاس آشپزی
از ساعت ۴بعد از ظهر
بازدید اعضاء انجمن از کاخ سلطنتی سعدآباد از ساعت ۹ صبح
درانجمن ایران وپاکستان
بازی لوتو
از ساعت ۷بعد از ظهر
در باشگاه نفت
فیلم
ازساعت ۸بعد ازظهر

طبق دستور وزارت بهداری
دود موقوف
آقایان صاحبان حمامها ـ نانوائیها ، قنادیها و رستورانها
کوچکترین نگرانی نداشته باشید
زیرا مشعلهای کرسکی این مشکل شمارا برطرف میکند هرچه زودتر یکدستگاه مشعل کرسکی تهیه نمائید که درکارتان وقفه‌ای حاصل نشود .
نماینده انحصاری: شرکت تهرانشهر ـ محدود ـ خیابان سعدی تلفن ۳۴۳۵۳ و ۳۰۲۱۱۵

گودیر
لاستیکهای نایلن
3T
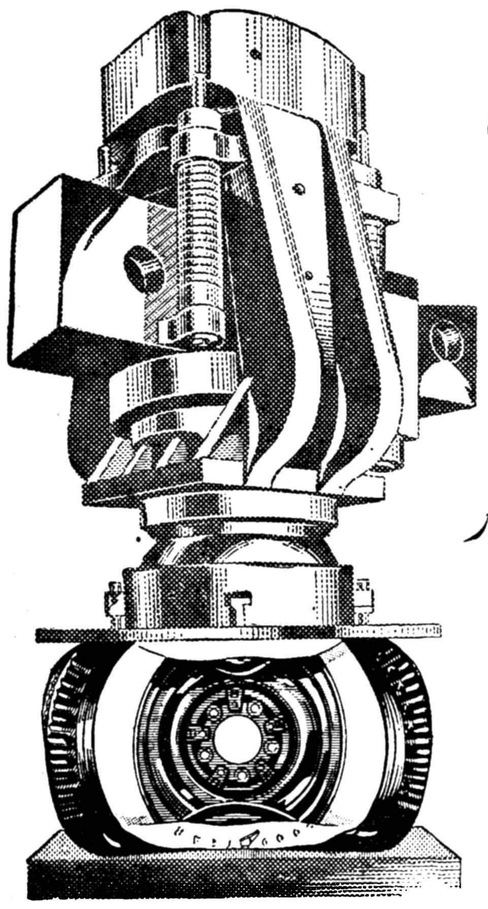
با ۱۳ تن فشار آزمایش میشود
۲-۳۷
GOODYEAR

آگهی بداوطلبین استخدام
آزمایش مقرر از داوطلبین استخدام درقسمت‌اداری وخاویارسازی شرکت سهامی شیلات ایران بعداز ظهر روزچهارشنبه ۱۱ آبانماه ۳۹ انجام خواهدشد بنابراین کلیه کسانیکه ثبت‌نام نموده‌اند بایستی از ساعت ۸ الی آخر وقت اداری روز مزبور جهت اخذ کارت ورودی به جلسه امتحان و اطلاع از محل آزمایش باداره‌کارگزینی کل شرکت مراجعه نمایند .
۱ـ۴ آـ۲۸۵۴۸ شرکت سهامی‌شیلات‌ایران

صاحبان ساختمان
توجه فرمائید عده‌ای اعلام مینمایند که موزائیکهای کهنه رابامواد شیمیائی تمیز مینمایندچون‌تنظیف موزائیك‌درایران بوسیله‌موادشیمیائی منحصر باینجانب بوده و داروی نامبرده ۹سال قبل تحت شماره۲۱۷۴ثبت رسیده لذا باطلاع عموم میرساند مواظب باشید موزائیکهای شمارا با اسید ازبین نبرند چنانچه‌موزائیکهای شما کثیف شده به‌تلفن شماره ۶۹۷۹۳یا ۳۴۹۸۴ اطلاع دهید.
۱ـ۲ آـ۲۵۲۷۵

کلمن
درس اول آشپزی
یک آشپز خوب باید با اجاق طباخی کلمن پخت و پز کند

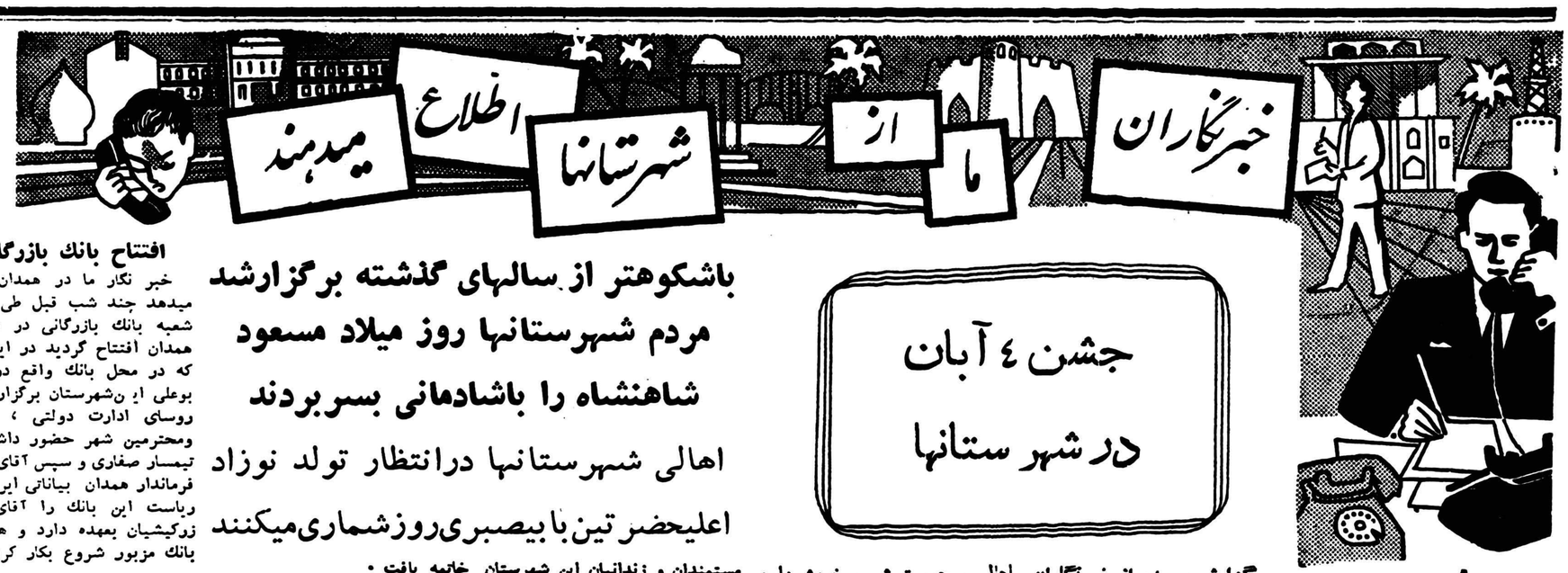

جشن ٤ آبان در شهرستانها

باشکوهتر از سالهای گذشته برگزارشد
مردم شهرستانها روز میلاد مسعود شاهنشاه را باشادمانی بسربردند
اهالی شهرستانها درانتظار تولد نوزاد اعلیحضرتین با بیصبری روزشماری میکنند

گزارش رسیده از خبرنگاران مادر شهرستان ها حاکی است روز چهارم آبان که مصادف با میلاد مسعود شاهنشاه بود در کلیه شهرستان ها مجالس جشن و سرور باشکوه تر از سالهای پیش بر گزار شدو در مراکز استان ها . شهرستان ها و بخش ها مراسم سلام رسمی با حضور مامورین دولت و طبقات مختلف انجام گردید .

ضمنا اهالی شاه دوست ومیهن پرست شهرستانها تصمیم گرفته‌اند که تا موعد وضع حمل علیاحضرت ملکه فرح پهلوی و تولد فرزندآینده شاهنشاه به تشکیل مجالس جشن وسرور ودعا ادامه دهند .

تبریز ـ طبق گزارش خبرنگار ما در تبریز روز چهارم آبان به مناسبت میلاد مسعودشاهنشاه مراسم سلام رسمی با حضور آقای مشیری فرماندار و کفیل استانداری آذربایجان شرقی به عمل آمد واز طرف لشکر ۲ و اهالی شاه دوست ومیهن پرست این شهرستان مجالس جشن و سرور باشکوهی بر گزار شد .

اهواز ـ خبرنگار ما در اهواز گزارش میدهد اهالی شاه دوست اهواز روز چهارم آبان را که مصادف با میلاد مسعود شاهنشاه بود با شور وهیجان خاصی بر گزار کردند و مراسم سلام رسمی نیز با حضور آقای فولادوند استاندار در عمارت استانداری انجام گردید لشکر ۹ خوزستان نیز این روز گرامی را طی مراسم با شکوهی جشن گرفت وسربازان لشکر از مقابل تمثال شاهنشاه رژه رفتند .

نهاوند ـ خبرنگار ما در نهاوند اطلاع میدهد جشن روز فرخنده چهارم آبان در نهاوند باشکوه‌تر از سال های پیش بر گزار شد ضمنا چند روز است که از طرف اهالی و جمعیت شیرو خورشیداین شهرستان برای سلامتی علیاحضرت ملکه‌فرح‌پهلوی‌و فرزندا‌علیحضرتین در مساجد و تکایا مجالس دعا تشکیل می شود و مردم در نظر دارند تا موعد وضع حمل علیا حضرت ملکه به تشکیل مجالس دعا ادامه دهند .

نیشابور

روز چهارم آبان بمناسبت میلاد مسعود شاهنشاه از طرف اهالی و فرهنگیان نیشابور جشنهای باشکوهی برگزار شد ضمنا قرار است روز تولد فرزند آینده اعلیحضرتین کلیه مستمندان و زندانیان این شهرستان از طرف جمعیت شیر و خورشید سرخ و شهرداری و بنگاه حمایت زندانیان و اداره اوقاف اطعام شوند

اسد آباد همدان

بمناسبت روز فرخنده چهارم‌آبان از طرف بخشداری و شهرداری و حزب ملیون و ادارات دولتی و قاطبه اهالی مجالس جشن وسرور باشکوهی برگزار شد و آقایان مستوفی‌بخشدار وامامی شهردار و نامداری نماینده اطلاعات در اسد آباد درباره این روز بزرگ سخنرانی کردند این‌مراسم با دعا گوئی برای سلامتی علیاحضرت ملکه فرح وفرزند آینده اعلیحضرتین خاتمه یافت .

گرمان

بمناسبت روز فرخنده چهارم آبان جشن های باشکوهی در پادگان نظامی واستادیوم ورزشی کرمان برگزار شد و سربازان و دانش آموزان ورزشکار عملیات ورزشی جالبی اجرا کردند و این عملیات فوق العاده مورد توجه قرار گرفت ضمنا در این شهرستان تشکیل مجالس دعا برای سلامتی علیا حضرت ملکه فرح پهلوی و فرزند آینده شاهنشاه ادامه دارد

شمیران

جشن روز فرخنده چهارم آبان در شمیران باشکوه تر از سالهای پیش برگزار شد ضمنا طی مراسمی که‌در صحن امامزاده صالح بر پا گردید حضار برای سلامتی شاهنشاه و علیا حضرت ملکه فرح و فرزند آینده اعلیحضرتین دعا کردند .

قم

اهالی شاهدوست قم روز میلاد مسعود شاهنشاه را باشکوه خاصی جشن گرفتند و اینک عموم اهالی‌این شهرستان با بی صبری در انتظار وضع حمل علیاحضرت ملکه فرح و تولد ولیعهد شاهنشاه میباشند.

محمود آباد

بمناسبت روزمیلاد مسعودشاهنشاه از طرف اداره فرهنگ محمودآباد کناره مجلس جشن باشکوهی برگزار شدو در این جشن عده کثیری‌شرکت کردند .

رضوانده

بمناسبت روز چهارم آبان که مصادف با میلاد مسعود شاهنشاه بود مجالس و جشن های باشکوهی در رضوانده برگزار شد و اهالی خاطره این روز فرخنده را گرامی داشتند ضمنا دو روز قبل از طرف اهالی این منطقه برای سلامتی علیا حضرت ملکه فرح و فرزند آینده شاهنشاه در بقعه «امیر سلطان» مجلس دعا تشکیل گردید و قاطبه اهالی از درگاه باریتعالی مسئلت کردندکه بشاهنشاه پسری عنایت فرماید

گلوگاه

جشن روز فرخنده چهارم آبان از طرف اهالی شاهدوست و میهن پرست گلوگاه باشکوه خاصی برگزار شد و این جشن بادعا گوئی برای سلامتی علیا حضرت ملکه فرح پهلوی وفرزند آینده اعلیحضرتین خاتمه یافت .

مرودشت

روز فرخنده چهارم آبان مجلس جشن باشکوهی درشهرداری مرودشت برگزار شد و آقایان صمد جوادپور کفیل شهرداری و علی معینی رئیس انجمن شهر سابق دوباره این روز گرامی سخنرانی کردند .

این مجلس‌بادعاگوئی برای سلامتی علیا حضرت ملکه فرح پهلوی وفرزند آینده اعلیحضرتین خاتمه‌یافت دعای اهالی این بود که پروردگار فرزند پسری بشاهنشاه عنایت فرماید .

سندی ازتاریخ تمدن ایران باستان ...

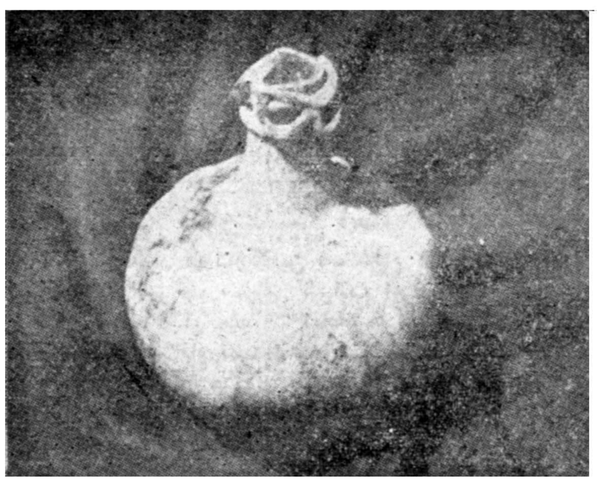

در شماره گذشته به اطلاع خوانندگان عزیز رسید که‌در حفاری های اخیر منطقه «جلیان» و «تل ضحاك» شهرستان فسا آثار باستانی جالب توجهی مربوط بدوره هخامنشی کشف شد در عکس بالا شیشه‌ای که‌در «تل ضحاك» بدست آمده وکاملا سالم است دیده می شود طبق اظهار آقای فریدون توللی سرپرست هیئت حفاری های علمی فسا این شیشه مربوط به قرن چهارم هجری است وطی فعل وانفعالاتی در زیر زمین برنك صدفی شفاف و زیبا درآمده است .

تقاضای فرهنگیان کتاب ندارند

خبرنگار ما در بهشهر مینویسد مدت شش ماه استکه فوق العاده و مزایای خارج از مرکز فرهنگیان بهشهر پرداخت نشده و بطوریکه شنیده میشود اعتبار آن نیز تامین نگردیده است فرهنگیان بهشهر از مسئولین وزارت فرهنگ تقاضا دارند باین موضوع توجه شود .

با اینکه بیش از مدت یکماه از سال تحصیلی جدید میگذرد ولی متاسفانه اکثر دانش آموزان رفسنجان کتاب ندارند و از این لحاظ سخت ناراحت میباشند اولیای‌دانش آموزان از مسئولین امور تقاضا دارند برای تامین کتب مورد نیاز دانش آموزان این شهرستان اقدام گردد .

اتصالات در شهرستانها

اسدآباد: آقای سلیمان پویان ، رئیس اداره دارائی ـ آقای دکتر بیابانگرد ، سرپرست بهداری .

زابل ـ آقای غلامعلی شادان . رئیس حسابداری اداره فرهنگ

آران ـ آقای محمد بصره ، رئیس اداره پست‌و تلگراف

از چاه شماره ٥ دشت‌گرگان
بجای نفت آب فوران کرد

آب این چاه بمصرف آشامیدن مردم خواهد رسید

... مته پولادین سینه خاك را می شکافت تا مگر در اعماق زمین به منبع نفت برسد و طلای سیاه را در دشت گرگان و گنبدکاوس روان سازد ولی مته دستگاه حفاری به منبع آب رسید و بجای نفت ، آب با شدت هر چه تمامتر فوران کرد ....

***

امسال فعالیت برای اکتشاف نفت در دشت گرگان و گنبد کاوس شروع شد انجام عملیات اکتشاف نفت را شرکت حفاری «ایران نفت» بعهده‌داشت‌خوانندگان عزیز به خاطر دارند که چندی قبل چاه نفت آزمایشی که این شرکت در نزدیکی گرگان حفر کرده بود بیك منطقه از گاز نفت رسید و گاز ونفت باشدت هرچه تمامتر فوران کردو متخصصین ایرانی موفق شدند ظرف مدت چندین‌روز این چاه را مهار کنند .اینك خبرنگار ما در گنبد کاوس گزارش میدهد پنجمین چاه اکتشافی‌شرکت حفاری‌ایران‌نفت که‌درفاصله۱۷کیلو متری گنبدکاوس حفرمیشدبجای نفت‌به‌آب‌رسید وچندروز قبل آب فراوانی به شدت از این چاه فوران کرد . متصدیان مربوطه و مردم انتظار داشتند که از چاه مزبور نفت فوران کند و با مشاهده این وضع اهالی گنبد کاوس که در مضیقه آب قرار داشتند خشنود شدند . مردم گنبد کاوس تقاضا دارند که چاه مزبور برای تامین آب آشامیدنی اهالی در اختیار شهرداری این شهرستان قرارگیرد وبه قرار اطلاع با این موضوع نیز موافقت شده است پس‌از این‌جریان فرماندار گنبد کاوس به اتفاق روسای دوایر دولتی این‌شهرستان و متخصصین مربوطه برای‌بازدیدو معاینه و تجزیه آب این چاه به محل چاه عزیمت نمودند پس از تجزیه آب چاه مزبور معلوم شد که آب این‌چاه باگوگرد مخلوط است وقرار شد دستگاه تصفیه آب بر سر این چاه نصب شود وآب آن پس از تصفیه بوسیله لوله به‌شهر انتقال یابد و بمصرف اهالی برسد.

پند خبر کوتاه

● **نیشابور** ـ دو روز قبل آقای‌ناظمی فرماندار جدید نیشابور ازکلیه ادارات دولتی این شهرستان بازدید کرد و برای تامین احتیاجات کارمندان و رفع نقائص ادارات دستوراتی صادر نمود.

ضمنا آقای فرماندار از مغازه های نانوائی و قصابی وکافه های شهر نیز بازدید کرد .

● **بابل** ـ پریروزمنزل‌آقای‌سلیمان یکی از اهالی بابل مورد دستبرد قرار گرفت و مقدار زیادی اشیاء سبك‌وزن وسنگین قیمت بسرقت رفت .

جریان بمامورین آگاهی وشهربانی اطلاع داده شد وبرای دستگیری‌سارقین اقدام گردید .

● **سماوه** ـ دو روزقبل‌آقایان‌سرهنك امانی . سرهنك عتیقه‌چی و سرهنك میرعمادی بازرسان‌ستاد سپاه یك مرکز از منطقه نظام وظیفه عمومی‌برای رسیدگی بوضع حوزه نظام وظیفه سماوه باین شهر وارد شدند .

● **لنگرود** ـ پریروز آقای رضائی فرماندار لنگرود باتفاق هیئت مدیره جمعیت شیر و خورشید سرخ وفرمانده ژاندارمری از قریهٔ سیل‌زده «شلمان» که در نزدیکی این شهرستان قرار دارد بازدید کرد و میزان خسارات وارده بکشاورزان تعیین گردید .

● **کردکوی** ـ اخیرا از طرف بهبادی کردکوی کلیه دانش آموزان آموزشگاه های‌این‌منطقه برضدبیماری های کزاز ،دیفتری و آبله مایه‌کوبی شدماند اهالی و اولیای دانش‌آموزان از این اقدام مفید اظهار خشنودی می‌کنند .

● **کاشمر** ـ چند روز قبل یکی از اعضای‌هیئت‌مدیره شرکت برق‌کاشمر بعنوان اعتراض نسبت بسوء استفاده هائی که در شرکت سهامی شده است اعلام جرمی علیه هیئت مدیره ومدیر عامل شرکت برق تسلیم دادگستری این شهرستان نمود .

بافرماندهٔ سابق لشکر تودیع کردند

خبرنگار ما در مشهد می نویسد چند روز قبل به مناسبت‌انتقال تیمسار سرلشکر سردادور فرمانده سابق لشکر ۱۲ خراسان از طرف مطبوعات مشهد مجلس تودیعی در باشگاه افسران بر گزار شد دراین مجلس از خدمات تیمسار سردادور اظهار قدردانی بعمل آمد وپك سرویس چایخوری ساخت مشهد به عنوان یاد بود بایشان اهداء گردید در عکس بالا آقای حجت فرماندار مشهد سرویس چایخوری را به‌تیمسار سردادور هدیه می کند .

جهانگردان عصبانی !؟

دو موتو سیکلت در مقابل یکی از خانه های اغذیه فروشی رفسنجان توقف کرد ودو نفرجهانگرد پاکستانی ازآن پیاده شدند وچون فوق‌العاده تشنه بودند برای رفع عطش از صاحب مغازه تقاضای نوشیدنی کردند .

صاحب مغازه هم بلافاصله دوشیشه پپسی کولای خنك به آنهاداد وبهای آنرا مبلغ ۱۶ ریال از جهانگردان مطالبه نمود ولی آندو نفر که باین نرخ اعتراض داشتند از فرط عصبانیت شیشه های خالی پپسی کولا را بزمین زدند وشکستند ! مامورین شهربانی دراین ماجرا دخالت کردند و علاوه بر پول مشروب غیر الکلی غرامت شیشه های شکسته رانیز از جهانگردان عصبانی دریافت نمودند . این جریان راخبرنگار ما در رفسنجان اطلاع داده است .

از : امیری — خبرنگار خوانسار

همشهریها با شما هستم ...؟

بشما هستم ای کسانی که بدون در نظر گرفتن وضع آینده ، فقط حال را می نگرید و درهر کاری از عاقبت آن نمی اندیشید . با شما هستم ای افرادی که فقط به فکر خود هستید ودریك اجتماع بزرك فقط خودرا می بینید و غافل از وضع دیگر افراد جامعه نمیدانید که زیان این غفلت متوجه شخص شما هم خواهد شد . روی سخنم با آن افراد لاابالی و بی فکری از اهالی خوانسار است که بی توجه به‌حفظ بهداشت عمومی آب آشامیدنی مردم خوانسار را آلوده می کنند و نمیدانند که نتیجه این عدم توجه هر چه‌باشد گریبانگیره‌تمام همشهریان خواهد شد . بله ، با شما هستم ...

خودتان میدانید و می بینید شهر زیبای خوانسار که در دره خوش آب وهوائی قرار گرفته ودارای مناظر طبیعی وباغهای مصفا می باشد هنوز لوله کشی نشده واین تنها نقص شهرما است میدانید و می بینید که‌سر چشمه آب رودخانه خوانسار در دامنه قله کوهی که در پشت خانه های شما قرار گرفته است د رسمت جنوب شهر واقع است واگر مسیر قسمتی از آب فراوان این چشمه از محوطه خانه های شما نگذرد لااقل نهر بزرگی از مقابل خانه شما جریان دارد . شما خودتان ازاین آب برای آشامیدن مصرف می کنید وبه مصرف زراعت هم می رسانید می بینید و میدانید که این آب مورد استفاده کلیه همشهریان شماهم قرار می گیرد آنوقت بی توجه به حفظ بهداشت عمومی زباله های خانه خودرا به آب این نهر ها می سپارید لباسهای کثیف رادر این آب میشوئید و هزاران ظرف آلوده رادر این نهرها تمیز می کنید وبهر وسیله که ممکن است این آب را آلوده می سازید فقط بخاطر آنکه خودتان زحمت نکشید وزباله ها و کثافات را به خارج حمل نکنید؟ با شما هستم همشهریان عزیز . شما بااین لاقیدی و سهل انگاری ببهداشت عمومی شهر خود لطمه می زنید ونمیدانید که‌نتیجه این‌عدم توجه گریبانگیر شما وسایر همشهریان شما خواهد شد .

افتتاح بانك بازرگانی

خبر نگار ما در همدان گزارش میدهد چند شب قبل طی مراسمی شعبه بانك بازرگانی در شهرستان همدان افتتاح گردید در این مراسم که در محل بانك واقع در خیابان بوعلی ای ن‌شهرستان برگزار شدکلیه روسای ادارت دولتی ، بازرگانان ومحترمین شهر حضور داشتندابتدا تیمسار صفاری و سپس آقای فرهمند فرماندار همدان بیاناتی ایراد کردند ریاست این بانك را آقای محسن زوکیشیان بعهده دارد و هم اکنون بانك مزبور شروع بکار کرده است

سقوط و مرك !

چند روز قبل پزشك قانونی همدان اجازه دفن جنازه شخصی بنام محمد فرزند حسن را که در جاده همدان از کامیون سقوط کرده و جان سپرده بود صادر کرد راننده کامیون نیز بازداشت شده و فعلا در زندان شهربانی همدان بسر میبرد .

بافتتاح
* کارخانه
* جدیدبرق

طبق گزارش خبرنگار ما در کرج پریشب کارخانه جدید برق کرج که شامل یکدستگاه مولد برق سیصد کیلووواتی می‌باشد طی مراسمی افتتاح گردید .

در این مراسم آقایان دکتر معینی معاون وزارت کشور،شیخ بهاءفرماندار کرج ، مهندس عبدالعلی دهستانی نماینده مجلس شورایملی در دوره نوزدهم ، روسای ادارات دولتی وجمعی از محترمین و معاریف شهر حضور داشتند .

ابتدا آقای شیخ‌بهاء فرماندار این شهرستان دربارهٔ تاسیس کارخانه‌برق وسایر اقدامات عمرانی که در کرج بعمل آمده است سخنرانی کردوسپس آقای دکتر معینی معاون وزارت کشور ضمن اظهار قدردانی از مساعی آقای فرماندار کارخانه جدید برق را باقطع توار سه رنك افتتاح نمود و در نتیجه شهر کرج غرق روشنائی‌گردید.

خبرنگار ما در گزارش خود اضافه میکند با افتتاح کارخانهٔ جدید برق کرج اینك نیروی برق کلیه نقاط شهر تامین است و با اقداماتی که از طرف آقای فرماندار برای تامین‌آب

کرج غرق در نور شد

برای تامین آب وبهبود وضع تلفن اقدام شده است

و بهبود وضع تلفن این شهرستان شهرستان کرج بزودی در ردیف‌زیبا بعمل آمده است امید میرود که ترین شهرهای کشور قرار گیرد .

آقای‌دکتر معینی باقطع نوار سه‌رنك موتور برق را افتتاح میکند

بانصب دومین موتور جدید برق
نیروی برق فیروزکوه تامین میشود

خبرنگار ما در فیروز کوه می نویسد چندروز قبل یکدستگاه موتور برق دویست و بیست‌کیلوواتی که‌از طرف شهرداری فیروز کوه خریداری شده‌بود باین شهر حمل گردید واینك برای نصب در محل کارخانه آماده می باشد .

خبرنگار ما در گزارش خود اضافه می کند این دومین موتور مولد برق است که ظرف مدت کوتاهی از طرف شهرداری فیروز کوه خریداری شده است وبا نصب موتور برق مزبور نیروی برق این شهر بطور کامل تامین می گردد .

بازدید ژاندارمری

خبرنگار ما در اسد آباد اطلاع میدهد سینویسد چندروز قبل‌تیمسار سپهبد عزیزی فرمانده کل ژاندارمری کشور که از همدان عازم کرمانشاه بود در اسد آباد همدان توقف کرد و از تشکیلات ژاندارمری این منطقه‌بازدید نمود .

تیمسار عزیزی پس‌ازتوقف کوتاهی در بخشداری‌و مذاکره باآقای‌مستوفی بخشدار عازم کرمانشاه شد .

استاندار جدید کرمانشاه دربیستون ...

بطوریکه خوانندگان عزیز اطلاع دارند چندروزقبل‌تیمسار محوی‌استاندار جدید استان کرمانشاه باین شهر وارد شد ودر محل بیستون از طرف‌آقایان دکتربینا فرماندار ، روسای ادارات دولتی‌و محترمین و معاریف کرمانشاه مورد استقبال قرارگرفت.

در عکس بالا که دربیستون گرفته شده است‌تیمسار محوی بخیر مقدم فرماندار کرمانشاه پاسخ‌میگوید

تصادف اتومبیل سواری و تانکر
سرنشینان اتومبیل‌سواری مجروح‌شدند

خبرنگار ما در اسد آباد اطلاع میدهد دو روز قبل یك اتومبیل فولکس واگن برانندگی‌آقای‌سروان سلطان‌پور که باتفاق خانواده خود از طریق همدان عازم کرمانشاه بود در نزدیکی قریه وخسرو آباد» اسد آباد همدان با تانکر نفتکشی تصادف کرد شدت این تصادف باندازه‌ای بود که فولکس واگن در همان محل واژگون شد و کلیه سرنشینان آن بسختی مجروح گردیدندمجروحین بوسیله مامورین ژاندار مری بدرمانگاه سازمان شاهنشاهی اسد آباد انتقال یافته و پس از پانسمان جراحات وارده به بهداری همدان اعزام شدند .

کمیسیون حمایت زندانیان

چند روز قبل کمیسیون حمایت زندانیان تبریز با حضور اعضای کمیسیون در دفتر آقای مشیری فرماندار تبریز و کفیل استانداری آذربایجان شرقی تشکیل گردید . در این جلسه پس از مذاکرات لازم قرار شدبرای انتخاب اعضای هیئت‌مدیره کمیسیون حمایت زندانیان این شهرستان از عده ای معتمدین و معاریف شهر دعوتی بعمل آید گزارش بالا را خبرنگار ما در تبریز اطلاع داده است .

نیازمندیها و آگهی های کوچک

استخدام میشود

بیك نفر دکتر دارو ساز دیپلمه که زبان انگلیسی را بداند نیازمند است واجدین شرایط تقاضانامه خود را با ذکر مدارك و سوابق و تعیین آدرس کامل بشماره ۱۵۷۷ روزنامه اطلاعات ارسال فرمایند.
۱–۳ آ– ۲۸۰۶۲

مدیربازرگانی ومالی
کارخانه منحصر بفرد و کاملا ابتکاری جهت توزیع وفروش محصولات خود احتیاج بیکنفرمدیرمالی وبازرگانی دارد. حقوق ومزایای عالی بشخص پرکار و مورداطمینان داده خواهدشد. اشخاص واجد شرائط که بتوانند تضمین بانکی یاملکی تامین نمایند با دفتر راهنمای روزنامه اطلاعات شماره ۱۵۸۰ مکاتبه نمایند.
۱–۲ آ–۲۵۲۸۱

هتل پانوراما
برای مدیریت داخلی احتیاج به بانو – دوشیزه یا آقائی دارد که بزبان انگلیسی آشنا بوده واز عهده امور مربوطه برآید از علاقمندان تمنادارد برای اطلاع از شرایط کار با تلفن ۶۵۸۲۵ مکالمه فرمایند.
آ–۲۵۲۵۹

موسسه امان و ویتنی
به نقشه کش معماری و ساختمانی نیازمنداست طالبین به صندوق‌پستی شماره ۱۴۲۳ مکاتبه فرمایند.
۱–۲ آ–۲۵۴۱۳

اتومبیل کلوب شاهنشاهی
احتیاج بیك متردوتل مجرب دارد داوطلبان میتوانند از ساعت ۸ تا۱۲ بدفتر اتومبیل کلوب شاهنشاهی مراجعه نمایند.
۱–۲ آ–۲۸۶۱۶

بچهار جوان دیپلمه
نیازمندیم داوطلبین همه روزه ساعت ۳بعد ازظهر بشرکت‌فروشگاه خودکار محمودیه شمیران خیابان پهلوی شماره ۳۹۰ مراجعه فرمایند.
آ–۲۵۳۸۹

به چند بانو یادوشیزه برای فروشندگی سیار محصولی درمنازل نیازمندیم تلفن ۶۲۴۹۸
آ–۵۴۱۷ ۲

دکتر داروساز یا مجاز
تلفن ۲۹۷۶۵
۱–۲۵۴۲۳

جویای کار

دانشجوی سال دوم دانشکده فنی
حاضر بتدریس ریاضیات و فیزیك و شیمی ویا کاردر شرکتها ازساعت ۵ بعداز ظهر ببعد آماده میباشد لطفا بشماره ۱۵۸۱ دفترراهنمای روزنامه اطلاعات مراجعه فرمائید.
آ–۲۵۳۲۳

یکنفر حسابدار که در امور حسابداری کامل و ضمنا برای اداره نمودن کارخانه پنبه پاك کنی و پنبه تخصص کامل دارد حاضر است تمام روز در بنگاههای ملی یا تجارتخانه استخدام شود طالبین بتلفن شماره ۲۳۲۰۵ مراجعه فرمایند.
آ–۲۵۳۴۷

یك راننده درجه۲شخصی باسابقه و سواد کامل جویای کار میباشد طالبین بشماره‌تلفن ۵۳۹۸۲مراجعه کنند
آ–۲۵۳۶۱

یك نفر که زبان فرانسه را میداند و میتواند مکاتبات تجارتی بکند و بزبان انگلیسی و ماشین – نویسی لاتین نیز آشنائی دارد حاضر است در یکی از بنگاه های ملی‌نصف یا تمام روز مشغول کار شود به راهنمای‌شماره۱۵۸۳اطلاعات مراجعه فرمائید

مترجم خبره
شخصی تحصیل کرده درانگلستان با در دست داشتن مدارك تحصیلی در زبان انگلیسی و حسابداری و امور بازرگانی و سابقه کار در موسسات انگلیسی و ایرانی برای بعد از ظهر ها جویای کار است‌لطفا بشماره ۱۵۸۴ راهنمای اطلاعات مراجعه فرمایند.
آ–۲۵۳۹۳

انجام هرگونه کارهای حسابداری ودفترداری بازرگانان محترم بطور کنترات قبول میشود. باصندوق پستی شماره ۱۰۴۵ مکاتبه فرمایند.
آ–۲۵۱۶۹

برای تدریس درس‌خصوصی
بعدازظهرها به تلفن ۵۳۵۴۸ مکاتبه فرمائید.
۱–۲ آ–۲۵۴۲۱

بفروش میرسد

هم فروش هم اجاره
آپارتمان با اجاره مناسب
نه دستگاه آپارتمان سه اطاقی با وان و دوترم و سرسرا و سایر لوازم مقابل یك باغ بزرگ مشجر جنب باغ عمومی کودکان اول ایستگاه اتوبوس باجاره واگذار میشود و یا یکجا با دوازده باب مغازه تحتانی آن بفروش میرسد عصر ها بتلفن ۳۰۳۰۶۰ و سایر مواقع برای بازدید محل مراجعه شود – انتهای خیابان روز ولت‌مقابل دانشگاه نظامی‌لبنیات آسیا
۱–۳ آ–۲۴۵۸۳

زمین فروشی
متری شصت تومان
در شمیران قطعات ۲۵۰ متری در قسمت شرقی سلطنت آباد(حسین‌آباد) باورقه مالکیت برق و آب موجود در اختیار داریم‌لاله‌زار ۳۹۷۸۴
بنگاه کوشان
۱–۶ آ–۲۷۵۴۸

یکدستگاه موتورسیکلت لامبرتااسکوتر
مدل ۵۹ که ۲۳۰۰ کیلو متر کار کرده باکلیه لوازم و تلق فابریکی سالم و مرتب بقیمت مناسب بفروش میرسد میدان فوزیه مقابل ایستگاه تهران پارس – انبار نمك
۲ – ۲۵۴۰۹

برای فروش یا معاوضه با یکمنزل درتهران
یکباب منزل‌بمساحت ۳۵۷ مترواقع در خیابان شاهرضا نو مشهد دارای ۷اطاق زیر و بالا ترکی ساز نوباحمام برق وتلفن وآب لوله و جاری حاضر است طالبین به تلفن ۲۴۶۵۰مراجعه نمایند.

خانه مجلل فروشی
بمساحت ۱۵۰۰ متر مشجر بااستخر زیبا در بهترین نقطه شمالی تهران ساختمان دو طبقه شامل ۱۰ اطاق با سرویس کامل اروپائی لطفا باموسسه خانه سیاح تلفن ۴۱۷۴۷ تماس‌بگیرید.
۳–۳ آ–۲۴۶۸۵

واگذار میشود

واگذار می شود
۸ باب مغازه و دو دستگاه آپارتمان با برق و لوله کشی و تمام وسایل بر خیابان نواب در جلوی بانك رهنی واگذار، میشود طالبین به تلفن۲۴۹۱۹ مراجعه فرمایند
۱–۱۰ آ–۲۷۳۵۲

واگذار میشود
یك‌باب مغازه بزرك دوطبقه متناسب برای مراکز تجارتی و شرکتهاواقع در چهارراه تخت‌جمشید روزولت‌واگذار میشود تلفن ۶۴۸۵۰

عکاسخانه واگذارمیشود
انتهای شاه اول سلسبیل عکاسی شاهین فر تلفن ۶۲۳۶۲
۱–۲ آ–۲۴۷۱۳

محل فروشگاه و نمایشگاه بزرك
دو باب ونیم مغازه بطول ۱۵ متر باانبار وسیع وسرویس کامل واقع در خیابان تخت‌جمشید تقریبا روبروی فروشگاه تلویزیون ایران نزدیك چهارراه‌ویلاکه‌جهت‌آژانسهای‌هواپیمائی وبانکها و شرکت‌های بزرك مناسب می‌باشد باهم ویاجداجداواگذارمیشود طالبین بمحل نامبرده نمره ۱۴۰ ویا تلفن ۴۶۲۹۷ مراجعه فرمایند.
۳–۷ آ–۲۴۵۹۵

آموزشگاههای علمی

زبان انگلیسی را در انگلستان
درهتل رجنسی که‌مدرسه هم هست در کلاسهای کم عده‌تحت نظر فارغ‌التحصیلان اکسفورد یاد بگیرید. موفقیت داوطلبان درهرسنی که‌باشند تضمین میشود.
مدرسه همیشه بازاست.
The Regency, Ramsgate England

فروش اتومبیل

فورد آلمانی بفروش میرسد
استیشن «ام ۱۵» مدل ۵۶ بدون عیب تلفن ۸۵۲۰۲۳
۲ – ۲۵۴۰۳

مرسدس ۱۸۰ دیزل
مدل ۵۷ نمره ترانزیت ۱۲۰۰۰۰ ریال تلفن ۸۳۹۹۰

صاحب‌امتیاز و مدیرمسئول: عباس مسعودی
جای اداره خیابان خیام چاپخانه اطلاعات

مستغلات

بنگاه کوشان ۳۹۷۸۴
دلالی معاملات املاك – پول

برای خریدو فروش اراضی‌عباس‌آباد بخیابان روزولت ایستگاه شریف – بازرگانی محمدی و اخوان تلفن – ۸۲۱۳۵۱مراجعه فرمائید.
۱–۲۶ آ–۲۳۸۵۷

برای اجاره منازلتان بخارجیان با بهترین شرایط با مؤسسه خانه‌سیاح تماس بگیرید تلفن ۴۱۷۴۷
۱–۱۵ آ–۲۴۲۱۱

تهران‌پارس–نارمك–تهران‌نو نیروی‌هوائی – وحیدیه
برای خرید و فروش نقد و اقساط زمین و خانه وهرگونه معاوضه به بازرگانی امینی
اول سی‌متری نارمك
تلفن ۹۱۰۰۹۰ به‌فرمائید

۱۰۰۰ مترمربع آپارتمان
خالی موجود داریم و ازشما کمیسیون دریافت‌نمیکنیم به آژانس تهیه‌مسکن تلفن ۳۹۹۵۳ مراجعه فرمائید.
جمشیدی
۳–۱۰ آ–۲۴۰۴۹

رهن تصرفی
آپارتمان شش اطاق و گالری با تمام لوازم مدرن بابرق تلفن بااستفاده از حیاط بزرك و باغچه کلا۴۴۰ متر طبقه اول عمارت واقع در خیابان‌ارفع کاشی ۳۳ در قبال ۵۵۰۰۰۰ ریال و طبقه دوم هفت اطاق و لوازم درقبال ۶۵۰۰۰۰ ریال منفرد اویاتواماواگذار میشود تلفن ۴۲۵۳۲ مراجعه شود.
۱–۲ آ–۲۵۲۵۵

دربهترین نقطه شهر
(خیابان تخت جمشید)که‌مرکز فعالیت‌های تجارتی‌واقتصادی‌مدرن‌تهران می‌باشد ۵ طبقه ازساختمان ده‌طبقه‌ئی ایران تکنو باجاره واگذارمیشود. چون بزودی تقسیمات و تزئینات داخلی این ۵طبقه شروع میشود در صورتی‌که طالبین زودترمراجعه‌فرمایند میتوان هردستگاه‌را طبق‌احتیاجات‌آنان تکمیل کرد.
ساختمان ایران تکنو خیابان تخت جمشید بین روزولت وبهار تلفن‌های ۶۲۸۶۳ تا۶۲۸۶۷
آ–۲۸۶۱۸

اراضی مشجر فروشی در تجریش متری ۱۵۰ تومان ببالا تلفن۸۵۱۳۹۹
آ – ۲۵۳۹۷

در مناسب ترین نقطه شهر
یکدستگاه ساختمان مدرن در خیابان پهلوی بمساحت هفتصد متر دارای هفده اطاق بزرك و لوکس برق و تلفن و آب لوله کشی وقنات باجاره واگذار میشودطالبین ازساعت ۷الی ۹ صبح از ۱۲ الی ۵ بعداز ظهر با تلفن ۴۳۰۲۳ مذاکره فرمایند
۱–۳ آ–۲۵۴۰۱

گم شده

دیپلم دکتری اینجانب
دکتر بهرام پرتوی مفقودشده است از یابنده متمنی است بتلفن ۶۸۱۴۵ مراجعه و مژدگانی دریافت نماید.
۱–۳ آ–۲۵۳۸۱

چندی قبل پروانه اسلحه شکاری (پنج تیر پران) بنام غلامعلی تاجبخش مفقودشده است.از جوینده تقاضا میشود که پروانه مزبور را بدفتر مجله اطلاعات هفتگی به‌آقای میرغنی نواده‌تسلیم ومژدگانی‌دریافت دارد.

بارش شهرت ابراهیمی پانزده‌ساله اهل اردبیل بیست روز پیش بتهران آمده و از او خبری نیست هرکس اطلاعی دارد به بازار سلطانی خرازی رحمان اکبری اطلاع دهد.

آموزشگاههای فنی

کلاس دفترداری دوبل
دوره جدید کلاس حسابداری و دفترداری دوبل زیر نظر آقای اعتمادیه متخصص معروف حسابداری از روز ۱۲ آبانماه تشکیل می شود. شرکت ها وموسسات‌بزرك‌حسابداران‌متخصص کاخ دانش‌را استخدام می کنند
کاخ دانش
نادری‌نرسیده‌بچهارراه اسلامبول
۲–۴ آ–۲۸۰۴۶

احتیاجات زندگی

برای‌رنك‌آمیزی وتزئینات ساختمان شما سازمان دکوراسیون بنفش همیشه آماده است اول‌منوچهری پاساژ ساعتچی تلفن ۳۷۹۰۰

رستوران ژاله مخصوص عروسی ها است دارای چلوکباب مطبوع وسایر اغذیه متنوع و لذیذ ایرانی و فرنگی اول لاله‌زار نو جنب سینما مترویل تلفن ۳۳۳۳۱ ناهار کامل ۵۵ ریال

اجاره داده میشود

قابل توجه بازرگانان شرکتها – بانکها
در سه راه بوذرجمهری غربی عمارت نوساز پنج طبقه دارای ده دستگاه آپارتمان جمعا دارای ۴۰ اطاق با برق سه فاز ولوله کشی‌و مجهز بتمام وسائل باجاره واگذار میشود طالبین بتلفن : ۲۴۹۱۹ – ۳۵۶۱۹ مراجعه فرمایند
۱–۱۰ آ–۲۷۳۵۰

خانه مدرن و نوساز در شمال‌شهر
شامل سه طبقه ۱۳ اطاق با تمام لوازم و فضای کافی دارای تلفن آب لوله‌کشی برق جهت اجاره‌یافروش بدون واسطه معامله می شود به‌تلفن ۶۷۹۰۰ مراجعه شود.
۱–۵ آ–۲۷۰۷۱

اجاره داده میشود
بولدوزر کاترپیلارد ۶ هیدرولیك‌نو ولودر تلفن ۴۱۵۵۴
۶–۳ آ–۲۵۲۶۱

یکباب منزل نوساز بمساحت
۳۵۰ مترمشتمل بر ۸اطاق دردوطبقه مجهز بکلیه وسایل مدرن اوایل قلهك نزدیك جاده شمیران باجاره واگذار میشود طالبین به تلفن ۶۸۰۷۶مراجعه فرمایند.
آ–۵۴۱۹

آ– ۲۷۴۳۲

سرویس سیار
تلویزیون امرسون
تحت نظر مهندسین‌مجرب وتحصیلکرده آمریکا آماده خدمت بشما است تلفن: ۴۳۵۱۸
نماینده انحصاری
تلویزیون و تهویه امرسون
شرکت سهامی پارس
ماشین تلفن ۲۲۲۹۱
۱–۱۰ آ–۲۵۸۳۸

شرکتهای ساختمانی
مؤسسات دولتی وملی
جهت تهیه پرزه وجرای تاسیسات الکتریکی و تلفنی و نصب موتور ها و ژنراتورهای کارگاه های خود با مهندس مشاور دفتر فنی تلکو مشاوره فرمائید تلفن ۶۲۱۰۰
۲–۱۵ آ–۲۴۸۰۸ ۲

کلاس تعلیم آرایش مو
سالن ارایش و زیبائی آفرودیت تحت‌نظر متخصصین دیپلمه اروپادایر است داوطلبان ازاین فرصت بی‌نظیر استفاده فرمایند اسم نویسی همه‌روزه آدرس بهارستان اول مدرس کاشی ۲۴۶ تلفن ۳۵۹۱۰
۱–۱۰ آ–۲۳۷۳۳

ماشین‌نویسی
اگر میخواهید پیروزی شما در مسابقات حتمی گردد‌ماشین نویسی‌را در آموزشگاه بیژن یاد بگیرید.
میدان ژاله جنب پمپ بنزین
۷–۱۰ آ–۲۳۷۸۱

آگهی های کوچک

برای ساختن خانه های مدرن سرگردان نباشید
محاسبه صحیح و طراحی بی نظیر و دکوراسیون جالب و نظارت وسیله مهندسین مجرب اروپادیده انجام می گردد ساختمان طراحی های دفترفنی مساش نیز بوسیله شرکت ساختمانی پلوار مجهز بوسائل کامل بعمل می آید برای مشاوره و باز دید نقشه ها و ساختمان های بزرك به نشانی – انتهای خیابان بهار – کوی عمرانی– تلفن ۶۴۹۴۹ مراجعه فرمایید
۱–۱۵ آ–۲۴۴۳۵

نقشه ساختمان
درشرکت فرازنو خیابان منوچهری پاساژ ساعتچی تلفن ۳۰۲۶۰۱ تهیه میشود.
۴–۱۲ آ–۲۵۱۲۷

کلکسیون تمبر خریداریم
تلفن ۶۶۱۰۷
۱–۳ آ–۲۴۵۰۱

آقای دکتر دسوزا
که برای مطالعات علمی بامریکا و اروپا مسافرت نموده بودند مراجعت وکمافی‌السابق از بیماران محترم در آبادان پذیرائی می‌نمایند.
۱–۳ آ–۲۵۱۰۷

آگهی مزایده
هنرستان تهران خراب نمودن دو ساختمان قدیمی رابه مزایده می گذارد داوطلبین میتوانند همه روزه برای کسب اطلاعات بیشتری‌بهنرستان تهران (واقع درخیابان قوام السلطنه روبروی اداره نظام وظیفه)مراجعه و ضمنا پیشنهاد خودرا منتهی تا ۱۲ آبان ۱۳۳۹ بدفتر هنرستان تهران تحویل نمایند.
رئیس اداره آموزش فنی و حرفه‌ – مهندس عباس شیخ
۱ – ۳ آ–۲۸۳۸۴

بتونیه
ساخت کارخانجات مشهور پارکر انگلستان
۹۰ تا۴۵۰ لیتر باجرثقیل و بدون جرثقیل بادستگاه برقی و بدون دستگاه فوق تعداد کمی‌واردشد.
شرکت سهامی ایران تکنو خیابان تخت جمشیدشماره ۲۹ ساختمان ایران تکنو

بازدید مجانی
مهندسین ایرانی و آلمانی دفتر فنی تلکوبرای نصب – سرویس – تعمیرات و نگاهداری مرکز تلفن‌خودکار شما آماده‌اند تلفن ۶۲۱۰۰
۷–۱۵ آ–۲۶۶۶۸

صورت کشیك دائم آقایان پزشکان دریکماه آبان ۱۳۳۹
آقایان دکتر حسن فامیلی خیابان شاه بیست متری اول – دکتر اسلام دوست خیابان حشمت الدوله چهار راه گلشن تلفن ۹۳۰۶۷ –دکتر محمود انگجی خیابان دروازه دولت مقابل پمپ بنزین تلفن (۳۵۹۴۴) – دکتر خلیل رسولی خیابان امیرآباد خیابان نصرت کاشی ۹۵ – دکتر کرامت الله فرهودی خیابان‌شاهرضا چهار راه پل چوبی تلفن (۳۸۵۱۰)– دکتر مهرداد پاك نیا خیابان‌آذربایجان چهار راه خوش تلفن (۶۵۰۷۳) – دکتر محمد تقی اسفندیاری خیابان پاستور چهار راه مختاری تلفن : (۲۰۹۱۸) – دکتر حسین منشی زاده خیابان مولوی بازارچه قنات آباد دکتر غلامحسین مهر علی خیابان سلسبیل (چهار) تلفن (۶۶۶۶۰) –دکتر سید علی میر احمدی خیابان هاشمی بین چهار راه قصر الدشت وچهار راه‌جیحون‌تلفن (۶۳۶۸۵)–دکتر کاظم نجم آبادی خیابان شاهرضا چهار راه بیمارستان پهلوی تلفن (۴۷۳۲۳) دکتر عطاءالله نیری خیابان شاهپور چهار راه مختاری مقابل سینماکشور تلفن (۳۲۸۱۰) – دکتر سید جعفر امیر حمزه خیابان ژاله ایستگاه بهنام پلاك ۱۶۳ تلفن (۳۲۸۱۰) –دکتر محمود عالم خیابان شمیران مقابل سینما مولن روژ تلفن (۳۴۸۳۵) – دکتر حسین فرهمندی سه راه امین حضور اول خیابان ری – دکترمسعود لاهیجانی خیابان امیر آباد کوچه مهر تلفن (۶۲۴۳۶) – دکتر شاهپور سیاهپوش خیابان امیریه ایستگاه البرز جنب مسجد فخریه – دکتر علی نصری خیابان شاهرضا جنب سینما دیانا کوچه انوار – دکتر علی اصغر سعادت شمیران نیاوران روبروی بهداری شمیرانات – دکتر نادر یاسمن خیابان نواب شمالی چهار راه لولاگر – دکتر حسین گلستانیان خیابان خواجه نظام الملك ایستگاه مدرسه – دکتر علیرضا طیاری خیابان امیریه چهار راه مختاری –ادوارد دندانپزشك :خیابان ری اول صدر الاشراف

راهنمای پزشکی اطلاعات

دکتر محمدرضا مسدد
رزیدنت سابق بیمارستانهای امریکا درمان قطعی بیماریهای مقاربتی دروازه دولت روبروی ساختمان فیات تلفن ۳۰۲۵۴۸ – پذیرائی عصر هااز ساعت ۵الی ۸بعد از ظهر.

مطب دکتر سید محمد ابراهیم فتاحی
متخصص درجراحی و بیماریهای زنان و زایمان همه روزه از ساعت ۴ الی ۷بعداز ظهر. آدرس میدان ۲۴ اسفند اول خیابان سی متری نبش خیابان مشتاق تلفن مطب ۴۹۱۰۸ منزل ۸۲۲۲۹۵

دکتر دانشگر
امراض مقاربتی و جلدی و سوزاك تازه و کهنه ورم پرستات ضیق مجرا سستی و بواسیر امراض زنانه و نازائی خیابان سپه مقابل پستخانه تلفن ۳۰۲۴۱۶

دکتر عباس نیك‌نژاد
متخصص از دانشگاه پاریس در بیماریهای معده – روده –کبد – لوزالمعده . درمان بواسیر بدون عمل فیستول –فیسوربامتد موثر دروازه شمیران خیابان گرامی

دکتر رفیعی
متخصص بیماری های جهاز هاضمه از دانشگاه پاریس معده ، کبد ، رود – پذیرائی ۴ تا ۸ بعد از ظهر خیابان جامی اول کوچه پاریس تلفن ۶۳۰۶۰

درمان قطعی سوزاك تازه و کهنه وضعف قوای تناسلی
دکتر جناب زاده دارای گواهی‌نامه از دانشکده طب‌فرانسه صبح وعصر خیابان منوچهری مقابل کوچه دبیرستان ژاندارك

دکتر– پولوسا
متخصص بیماریهای‌مقاربتی مجاری ادرار و تناسلی خیابان‌فردوسی‌بالا کوچه صادق تلفن ۴۶۵۸۹ پذیرائی صبح وعصر

دکتر رحمانی
متخصص امراض اعصاب و روح از دانشگاه لندن خیابان پهلوی بالاتر از چهار راه امیر اکرم تلفن ۴۵۱۱۴ پذیرائی صبح وعصر

دکتر مرتضی شریفی
متخصص امراض قلب و عروق از دانشگاه پاریس خیابان جامی –خیابان استخر –اول کوی حواجو پذیرائی عصر ها –تلفن ۴۹۷۴۸

پلی کلینیك
دکترمجاهدی دکترصدیقی
رزیدنت سابق بیمارستان های امریکا بیماریهای داخلی اطفال – مقاربتی ترك تریاك وسایرمواد مخدره ترك الکل مجهز بدستگاه های رادیوسکپی و ائروسل تراپی (بخور پنی سیلین و غیره) دیاترمی.
پذیرائی بعد از ظهر ها وایام تعطیل و شبها تا صبح خیابان شاه رو بروی مسجد سجاد شماره تلفن ۴۹۵۲۶

دکتر معانی
امراض مقاربتی – مجاری ادرار – معالجه سوزاك تازه و کهنه – ورم پروستات و سستی و ناتوانی –ضیق مجرا امراض زنانه –خیابان فردوسی مقابل بانك ملی مرکز

دکتر فرخ جمشیدی
متخصص در جراحی – زنان زایمان – مقاربتی خیابان نادری مقابل کافه نادری – پاساژ کیو

مولد برق دوستن
ده کیلو ولت آمپر
۱۷کیلوولت آمپر
تمام دیزل سه فاز کامل
رسید
تهروپ – میدان فردوسی
تلفن – ۴۲۲۸۳
۱–۱۰ آ–۲۶۱۶۲

واکسن ضد فلج
داروخانه دکتر ایمانی ناصر خسرو تلفن ۵۲۸۸۶
۴–۱۰ آ–۲۴۵۴۹

(**دودستگاه سنگ شکن** کلبله‌آلمانی ۱۵ تنی متحرك یك دستگاه سنگ شکن آلپین آلمانی متحرك ده تنی و یك دستگاه سنگ شکن غیر متحرك ۲۰ تنی روسی آماده بکار کاملا مرتب را حاضر بفروش یا معاوضه آنها با چند دستگاه غلطك حاضر بکار نو و یا مستعمل میباشیم طالبین در ساعت ۵ بعد از ظهر بخیابان اراك کاشی ۴۲شرکت سهامی آرمه قسمت‌تدارکات و یا بتلفن های ۶۳۰۱۶ الی ۱۹ مراجعه فرمائید) .
۱–۳ آ–۲۵۱۷۷

امشب بکدام سینما میروید؟

سینماهای درجه یک

سینماآسیا (تلفن : ۴۲۹۰۹)
قایقرانان ولگا (سینما سکوپ – رنگی–دوبله بفارسی) باشرکت:جان‌درك الزامارتینلی شروع:۱۰ر۳۰ صبح–۳–۵–۷–۹ بعداز ظهر

سینما امپایر (تلفن ۶۵۲۹۲)
قایقرانان ولگا(سینما سکوپ – رنگی‌دوبله‌بفارسی) باشر جان‌درك، الزامارتینلی شروع ۱۰ر۳۰ –صبح – ۳–۵–۷–۹ بعداز ظهر تراس: ۷ر۳۰ – ۹ر۳۰ بعدازظهر.

سینما ایران (تلفن:۳۶۳۵۴)
دختری از اصفهان با شرکت : شهین –ممیزان –سارنك. شروع : ۱۰ر۳۰ صبح– ۲ر۳۰–۴ر۳۰–۶ر۳۰–۸ر۳۰ بعداز ظهر

سینما پلازا (تلفن : ۴۴۲۵۵)
قزاقها (سینما سکوپ – رنگی – دوبله بفارسی) با شرکت : جورجیا– مول – ادموند پردام شروع : ۱۰ر۳۰ صبح – ۳ – ۵ – ۷– ۹ بعد از ظهر

سینما تخت جمشید(تلفن :۴۳۵۵۰)
شیرهای جوان (سینما سکوپ – دوبله بفارسی) با شرکت : مارلون براندو – می بریت . شروع : ۳ – ۵ – ۷ – ۹ بعد از ظهر

سینما حافظ (تلفن : ۳۴۰۷۴)
جنگهای نقابدار (سینما سکوپ – رنگی دوبله بفارسی) با شرکت : لکس بارکر – چلو آلونزو شروع : ۱۰ر۳۰ صبح – ۲ر۳۰ – ۴ر۳۰ – ۶ر۳۰ – ۸ر۳۰ بعد از ظهر

سینمادرایوین (تهران پارس)
میخوای با من برقصی (رنگی – دوبله بفارسی) با شرکت بریژیت باردو . شروع : ۶ر۳۰ – ۸ر۳۰ بعد از ظهر تلفن ۹۱۱۵۴۳

سینما دنیا (تلفن : ۳۳۸۱۲)
بابوسه شروع شد (سینما سکوپ رنگی – دوبله بفارسی) با شرکت : دبی رینو لدز – گلن فورد شروع : ۱۰ر۳۰ صبح – ۲ر۳۰ – ۴ر۳۰ – ۶ر۳۰ – ۸ر۴۵ بعد از ظهر

سینما رادیو سیتی تلفن۴۳۳۲۰
بابوسه شروع شد (سینما سکوپ رنگی – دوبله بفارسی) با شرکت : دبی رینو لدز – گلن فورد شروع : ۱۱ صبح – ۳ – ۵ – ۷ – ۹ وربع بعد از ظهر

سینما رکس (تلفن: ۴۲۱۶۹)
آخرین شوالیه رنگی دوبله‌بفارسی باشرکت ،جرج‌بیکر –سیلویاسیمز . شروع ،۱۰ر۳۰ صبح –۲ر۳۰–۴ر۳۰– ۶ر۳۰–۸ر۳۰ بعدازظهر

سینما سعدی (تلفن: ۳۶۴۶۸)
قایقرانان ولگا (سینما سکوپ – رنگی –دوبله بفارسی) باشرکت–جان درك الزامارتینلی شروع ،۱۰ر۳۰ صبح –۱۲ر۳۰–۲ر۳۰–۴ر۳۰–۶ر۳۰–۸ر۳۰ بعدازظهر.

سینما سهیلا (تلفن : ۳۶۴۲۶)
قزاقها (سینما سکوپ –رنگی – دوبله بفارسی)با شرکت : ادموند پردام – جورجیامول شروع : ۱۰ر۳۰ صبح – ۲ر۳۰ – ۴ر۳۰ – ۶ر۳۰ – ۸ر۳۰ بعد از ظهر (تراس : ۶ – ۸ بعد ازظهر)

سینما مولن روژ (تلفن : ۳۰۳۰۳۰)
میخوای با من برقصی (رنگی – دوبله بفارسی) با شرکت : بریژیت باردو . شروع ۱۰ر۳۰ صبح – ۳ – ۵ – ۷ – ۹ بعد از ظهر

سینما نیاگارا(تلفن ۶۵۳۰۷)
آخرین شوالیه (رنگی–دوبله‌بفارسی) باشرکت :جرج‌بیکر –سیلویاسیمز– شروع ،۱۰ر۳۰–صبح ۲ر۳۰–۴ر۳۰ – ۶ر۳۰–۸ر۳۰ بعداز ظهر

سینما اریا (تلفن : ۳۷۹۵۶)
سرکش (سینما سکوپ –رنگی – دوبله بفارسی)باشرکت:سوزان‌هیوارد تیرون‌پاور شروع : ۱۰ر۳۰ صبح ۲ر۳۰–۴ر۳۰–۶ر۳۰–۸ر۳۰بعدازظهر

سینما ایفل (تلفن : ۴۰۱۱۶)
اتللو (رنگی – دوبله بفارسی) با شرکت . سرگئی باندار چوك. شروع ۱۰ر۳۰ صبح ۳–۵–۷–۹ بعد از ظهر

سینما برلیان (تلفن : ۳۳۵۳۵)
میخوای با من برقصی (رنگی – دوبله بفارسی) با شرکت بریژیت باردو شروع : ۱۰ – ۱۲ صبح ۲ – ۴ – ۶ – ۸ بعد از ظهر

سینما اسکار تلفن ۴۵۷۹۷
سامسون ودلیله (رنگی – دوبله بفارسی). باشرکت : ویکتور ماتیور– هدی لامار . شروع: ۱۰ صبح– ۲– ۴¼– ۶½– ۸¾ بعد از ظهر.

سینما تهران (تلفن:۳۸۱۶۵)
دختری از اصفهان باشرکت : شهین – ممیزان –سارنك .شروع : ۱۰ر۳۰ صبح ۲ر۳۰–۴ر۳۰– ۶ر۳۰–۸ر۳۰ بعداز ظهر

سینما چارلی (تلفن: ۶۸۴۶۱)
ببخشید عوضی گرفتید(رنگی دوبله بفارسی)باشرکت ماریکا روك شروع ۱۰ر۳۰ صبح ۲ر۳۰–۴ر۳۰–۶ر۳۰ – ۸ر۳۰ بعدازظهر.

سینما دیانا (تلفن ۴۲۰۱۰)
جنگهای نقابدار (سینما سکوپ – رنگی دوبله بفارسی) با شرکت : لکس بارکر – چلو آلونزو شروع : ۱۰ر۳۰ صبح – ۲ر۳۰ – ۴ر۳۰ – ۶ر۳۰ و ۸ر۳۰ بعد از ظهر

سینما رویال (تلفن : ۴۹۷۸۵)
قزاقها (سینما سکوپ – رنگی – دوبله بفارسی) با شرکت : ادموند پردام – جورجیامول– شروع: ۱۰ر۳۰ صبح ۲ر۳۰ – ۴ر۳۰ – ۶ر۳۰ – ۸ر۳۰ بعد از ظهر

سینما زهره (تلفن : ۳۰۴۸۰۸)
سامسون و دلیله (رنگی – دوبله بفارسی) با شرکت : ویکتور ماتیور– هدی لامار – شروع: ۱۰ر۳۰ صبح ۲ر۳۰ – ۴ر۳۰ – ۶ر۳۰ – ۸ر۳۰

سینما کریستال (تلفن : ۳۷۶۷۵)
میخوای با من برقصی (رنگی – دوبله بفارسی) با شرکت بریژیت باردو . شروع : ۱۰ر۳۰ صبح –۲ر۳۰ ۴ر۳۰– ۶ر۳۰ – ۸ر۳۰ بعد از ظهر (تراس : ۷ – ۹بعد از ظهر)

سینما کارون(تلفن :۴۰۰۶۵)
اول هیکل باشرکت ،مصدق–پوران ملك مطیعی – شروع ، ۲ر۳۰–۴ر۳۰– ۶ر۳۰–۸ر۳۰ بعدازظهر.

سینما مترویل (تلفن:۳۹۴۱۰)
ضربه پیروزی دوبله بفارسی باشرکت بدروانفانته . شروع : ۱۰ر۳۰ صبح ۲ر۳۰ –۴ر۳۰ –۶ر۳۰ –۸ر۳۰

سینما همای (تلفن : ۴۲۱۶۹)
جنگهای نقابدار (سینما سکوپ – رنگی دوبله بفارسی) با شرکت : لکس بارکر – چلو آلونزو شروع : ۱۰ر۳۰ صبح – ۲ر۳۰ – ۴ر۳۰ – ۶ر۳۰ – ۸ر۳۰ بعد از ظهر

سینماهای درجه دو

سینما پردیس
الهه عشق (سینما سکوپ – رنگی) باشرکت : ادموند پردام – لاناتورنر– شروع : ۱۰ر۳۰ – ۲ر۳۰ – ۴ر۳۰ – ۶ر۳۰ – ۸ر۳۰ به داز ظهر

سینما تاج : تلفن۳۳۰۶۴
انتقامجو تمام رنگی باشرکت : اوین‌دوکارلو – کرنل وایلد. شروع: ۱۰ر۳۰ صبح– ۲ر۳۰–۴ر۳۰–۶ر۳۰ و ۸ر۴۵ بعداز ظهر

سینما سیلوانا (تلفن : ۳۳۷۷۷)
عشق من (دوبله بفارسی) با شرکت راج کاپور – شروع : ۲ر۳۰ – ۴ر۳۰ ۶ر۳۰ – ۸ر۳۰ بعد از ظهر

سینما فردوسی (تلفن : ۳۵۷۸۴)
سفر جهنم (ویستاویژن – رنگی– دوبله بفارسی) با شرکت : جرج ساندرز – دورتی مالون شروع ۹ر۳۰ صبح – ۱۲ر۳۰ – ۲ر۳۰ – ۴ر۳۰ – ۶ر۳۰ – ۸ر۳۰ بعد از ظهر

سینما فری (تلفن :۲۷۸۹۳)
دلاوران دوران (سینما سکوپ رنگی – دوبله بفارسی) شروع : ۴ر۳۰ – ۶ر۳۰ – ۸ر۳۰ بعد از ظهر

سینما مراد (تلفن:۲۷۸۹۳)
اول هیکل باشرکت ، پوران –ملك مطیعی –مصدق .شروع . ۲–۴–۶–۸ بعدازظهر.

سینما مشعل (تلفن : ۲۳۸۲۶)
هلن قهرمان ترویا رنگی دوبله به فارسی با شرکت : هدی لامار – شروع ۱۰ر۳۰ صبح– ۲ر۳۰– ۴ر۳۰ ۶ر۳۰ و ۸ر۳۰ بعد از ظهر

تآترها

جامعه باربد (تلفن . ۳۲۲۶۵)
امشب بقتل میرسد با شرکت جعفری – شهلا –علیمحمدی – آزاده شروع : ۸ر۰ بعد از ظهر

تاتر پارس (تلفن ۳۸۸۱۱)
بخاطر دخترم با شرکت : شفیع . مسعود زادگان – پور انداخت(کنسرت آفت) شروع : ۸ر۳۰ بعد از ظهر

درآمد دخانیات

بقیه از صفحه ۹

راضی بیش از کارگری که اززندگی خود ناراضی است کار میکند و فعالیت مینماید .

آقای سیروس نیکپور دانش‌آموز اظهار داشت : بازدید امروز بمقدار زیاد بمعلومات من افزود من از انبار توتون تامحلی که‌سیگار ها بسته‌بندی میشود بازدید کردم در تمام قسمت ها قیافه های بشاش و امید وار کارگران در من خرسندی و شادمانی بخصوصی ایجاد نمود من امروز به جرائت می‌توانم‌بگویم که‌وضع کارگران عزیز کار خانه های کشور عزیزمان ایران با سابق فرق زیادی کرده و این امر موجب پیشرفت کار های عمومی گردیده است .

خانم پروین فرح پور خانه دار گفت :امروز از روز های خوب‌زندگی من محسوب است . برای اینکه من امروز یك کار خانه بزرگ میهن‌عزیزم را اززندیك‌دیدن‌نمودم‌واز فعالیت‌هائی که برای بنیان گذاردن ایران نوین صورت میگیرد آگاهی یافتم اصولا کارخانه نظیر یك اجتماع کوچك‌است وقتی دراین‌اجتماع کوچك صمیمیت وروح فعالیت حکومت میکند بدون شك در اجتماع بزرگ ایران نیز این روح صمیمیت و فعالیت وجود خواهدداشت .

حل هفت اشتباه

۱ـ دسته چرخ حذف شده است .
۲ـ دم اسب کلفت تر است.
۳ـ دریچه اطاق شوفر به اطاق عقب کامیون ناپدید شده است .
۴ـ یك قلم مو بیشتردر سطل دیده می شود .
۵ـزانوی چپ آهنگر گرد شده است .
۶ـ در بالا و سمت چپ تصویر یکدرخت بیشتر دیده می شود .
۷ـلبه بالائی اطاق کامیون هر وسط بریده شده است .

تروتسکی ، پس از بیست سال

بقیه از صفحه ۶

ا ختلاف نظر روی داد و عده ای طرفدار ادامه جنك با آلمان شدند. بالاخره در نتیجه پافشاری لنین کمیته ، شرایط صلح با آلمان هارا قبول کرد . بر اثر این فداکاریها و دلاوریها بود که تروتسکی بوزارت جنك منصوب گردید . در بهارسال ۱۹۱۸ هفتصد افسر فرانسوی که سربازان‌رومانی‌را تربیت می‌کردند، می خواستند از راه مسکو بوطن خود باز گردند . تروتسکی بمتفقین پیشنهاد کرد که باین افسران‌اجازه دهند در ارتش سرخ به تعلیم پردازند . حکومت های فرانسه و انگلستان نتوانستند معنی این پیشنهاد را درك کنند و به آن اهمیت زیادی ندادند . در تابستان ۱۹۱۸ هنگامی که متفقین در آرخانگلسك‌و سیبری‌دست بمداخله زدند تروتسکی بی باکانه میخواست با آنها به جنك بپردازد . اما لنین که میدانست این جنك بشکست کامل منجر خواهد شد مانع آن گردید .

بازهم در سال ۱۹۲۱ هنگامی که ملاحان کرونشتادت شورش کردند تروتسکی بدون مقدمه فرماندهی عملیات را بعهده گرفت و به شورشیان فرمان داد فوراتسلیم شوند والا همه آنها را تیر باران خواهد کرد . ملاحان از تسلیم خودداری کردند ، تروتسکی نیز بلافاصله به آنها حمله کرد و پس از یك نبرد خونین شورشیان را شکست داد و همه را تیر باران نمود .

در دو سال آخر زندگی لنین ، هنگامی که او بیمار بود و کنترل اوضاع از دستش خارج شده بود ، تروتسکی به تدریج بوسیله‌آنتریك سایر جویندگان مقام از کارهای حساس دور و برکنار گردید . پس از مرك لنین در ژانویه ۱۹۲۴ او را تبعید کردند .

امروز نیز هنوز زمامداران‌شوروی تروتسکی را تقبیح میکنند .بسیاری از آنها ، منجمله خود خروشچف ، از پیروان استالین هستند . در دایرةالمعارف‌بزرك شوروی‌تروتسکی بسیار بی اهمیت ودر حدود یك شاعر درجه سوم تلقی شده است . اما شکی نیست که بزودی نوبت تروتسکی فرا خواهد رسید . حسادت مردان کوچك و بی مقدار نمیتواند برای ابد مرد برجسته ای مانند تروتسکی را از صفحه تاریخ دور نگهدارد .

این مسئله ایست که باید مورد توجه قاطبه ملت قرار گیرد

آ ـ ۲۸۶۱۲

آگهی رسمی شماره ٤ر٥٥٤٣ـ٦٢ مورخ ٣ر٨ر٣٩

کانون شکار ایران با استفاده از اختیارات ناشیه‌از قانون شکار مصوب اسفندماه ۱۳۳۵ وآئین نامه اجرائی آن مقررات شکار درمناطق حفاظت شده‌را بشرح زیر اعلام میدارد :

۱ـ اجازه شکار در مناطق حفاظت شده حداکثر ماهی یك هفته و بارعایت مقررات زیر به متقاضیان داده میشود :

۲ـ اجازه شکار در زمان واحد فقط برای یك نفر یا دسته ای که از چهار نفر تجاوز ننماید صادر میگردد .

۳ـ حق تقدم برای متقاضیانی است که تاریخ تقاضا نامه آنها مقدم باشد .

٤ـ اجازه شکار برای هر نفر شکارچی در هفته دو هزار ریال (۲۰۰۰ ریال) و پروانه مخصوص شکار برای هر حیوان به بهای زیر صادر میگردد :

قوچ اول	یکهزار و پانصد ریال	۱۵۰۰ ریال
قوچ دوم	دو هزار وپانصد ریال	۲۵۰۰ ریال
کل اول	دو هزار ریال	۲۰۰۰ ریال
کل دوم	چهار هزار ریال	٤۰۰۰ ریال
شوکا فقط یك راس	دو هزار ریال	۲۰۰۰ ریال
مرال اول	پنجهزار ریال	۵۰۰۰ ریال
مرال دوم	ده هزار ریال	۱۰۰۰۰ ریال
گربه وحشی اول	پانصد ریال	۵۰۰ ریال
گربه وحشی دوم	یکهزار ریال	۱۰۰۰ ریال
قرقاول ۱۰ عدد	یکهزار ریال	۱۰۰۰ ریال

گرك ـ روباه ـ شغال ـ کفتار ـ خوك ـ تشی از هر کدام فقط یك راس . آزاد

کبك ده عدد آزاد

تبصره ـ بهای پروانه قبلا دریافت و چنانچه‌صاحب پروانه موفق بشکار حیوان مربوطه نگردد پروانه او باطل شده و وجوه دریافتی مستردنخواهد گردید .

۵ـ بهر نفر اجازه شکار یك ببر به بهای ده هزار ریال (۱۰۰۰۰ ریال) و یك پلنك به بهای پنجهزار ریال (۵۰۰۰ ریال) ویك خرس به بهای سه هزار ریال (۳۰۰۰ ریال) داده میشود که نسبت به آن سپرده اخذ شده در صورت موفقیت بشکار آن مقطوع محسوب و در غیر اینصورت مسترد خواهد شد .

۶ـ زخمی کردن هر حیوان در حکم شکار آن تلقی میشود .

۷ـبا هرنفرشکارچی‌در صورتیکه‌بخواهدمستقلا شکار کند یکنفر شکاربان همراه خواهد بود .

۸ـ صدور پروانه برای شکار در مناطق‌حفاظت شده فقط در صلاحیت کانون شکار ایران در مرکز میباشد و نرخهای مذکوره برای عموم متقاضیان (ایرانی و بیگانه) یکسان است .

آ ـ ۲۸۶۳۰ — کانون شکار ایران

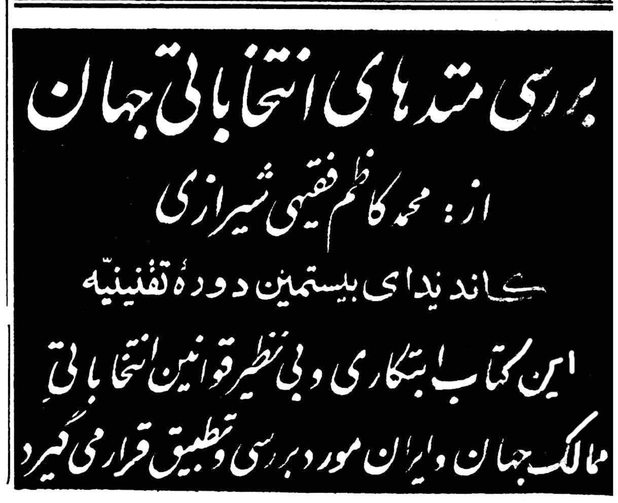

درجلسه امروز سنا :

ناظرین اندوخته اسکناس انتخاب شدند

گزارش کمیسیون درمورد انتصاب سناتور سیف افشار باطلاع مجلس رسید

ساعت ده و نیم صبح امروز مجلس سنا بریاست آقای دکترسعید مالك «نایب رئیس» تشکیل جلسه داد .

سناتور جدید

در ابتدای جلسه آقای نایب‌رئیس انتصاب آقای سیف افشار را به عضویت مجلس سنا اعلام‌کردو متذکر شد که مراسم تحلیف در جلسه هیئت رئیسه روز پنجشنبه گذشته بعمل آمده است .

آنگاه گزارش شعبه یك در مورد تصویب اعتبار نامه‌آقای سیف‌افشار قرائت شد (سناتور ها گفتند ـ مبارك است)

آقای نایب رئیس سپس گفت : قرار بود در جلسه پیش دو نفر عضو برای‌نظارت براندوخته اسکناس انتخاب شود که بجلسه امروز موکول شد این‌که در این مورد رای میگیریم آنگاه برای انتخاب دو نفر ناظر اندوخته اسکناس در بانك ملی اخذ رای باورقه بعمل آمد و آقایان ایلخان ظفر بختیاری و وارسته باین سمت انتخاب گردیدند .

ختم جلسه

ساعت ده و سه ربع جلسه ختم شد و آقای نایب رئیس گفت جلسه آینده بعدا اطلاع داده خواهد شد

وضع ملکه‌عادی بود

بقیه از صفحه اول

شاهدخت شهناز ، علیاحضرت ملکه فرح یك‌جشن خصوصی ترتیب داده بودند که در آن شاهنشاه و اعضای خاندان سلطنتی حضور داشتند.

دیشب نیز بمناسبت تصادف با ولادت والاحضرت شاهدخت شمس پهلوی‌درکاخ‌علیاحضرت ملکهٔ‌پهلوی مهمانی خانوادگی بر پا بود که شاهنشاه و علیاحضرت ملکه فرح در آن شرکت داشتند.

خبرنگار ما اطلاع میدهد که‌حال ملکه کماکان عادی است و تاکنون آثار دردظاهر نگردیده است. ولی چون نه ماه بارداری پایان یافته ، لحظهٔ فراغت نزدیك میشود.

چراغانی

در خیابان های پایتخت همچنان چراغانی ادامه دارد و تزئینات شهر بمناسبت ولادت اعلیحضرت‌همایونی کماکان باقی است تا نوزاد سلطنتی پا بعرصهٔ وجود گذارد.

معاینهٔ رایگان

خبرنگار ما در قصر شیرین گزارش میدهد : آقای دکتر امیر هوشنك شفا یکی از پزشکان قصر شیرین که ضمنا شاعری‌خوش قریحه میباشد و هم اکنون درقصر شیرین بشغل پزشکی اشتغال دارد اعلام کرده است که از روز تولد نوزاد اعلیحضرتین ببین مقدم فرزند آیندهٔشاهنشاه کلیهٔ‌بیماران‌شهرستان قصر شیرین را بمدت دو شبانه‌روز برایگان معاینه و معالجه خواهد کرد.

اشتباه

تهران ـخبرگزاری فرانسه ـ۲۷ اکتبر ـ اطلاعات روزنامه بزرك‌عصر تهران‌اعلام کردکه ظاهرا در تعیین تاریخ ولادت نوزاد سلطنتی ایران یکهفته اشتباه روی داده است.

پزشکان قبلا اعلام کرده‌بودندکه نوزاد ملکه ایران دربین ۲۰ و ۲۵ اکتبر بدنیا خواهد آمد ولی در حقیقت تاریخ وضع حمل‌ملکه‌ایران بین ۲۷اکتبر و ۲نوامبر است.

دربارایران از هرگونه تفسیری دراین باره خودداری می‌کندوهمین قدر اظهار میشود که «حال ملکه خوب است» معذلك عده زیادی همچنان در اطراف بیمارستان بنگاه حمایت مادران که باچراغ‌های‌الوان تزئین شده وپیوسته صدای‌موسیقی از آن بگوش میرسد گرد آمده‌و منتظر ورود ملکه ایران هستند.

برای پنجاه نفراز خبرنگاران‌جراید بین‌المللی که از ده‌روزپیش‌بمناسبت نزدیك‌شدن تولد نوزاد سلطنتی به تهران آمده‌اند برنامه گردشی‌ترتیب داده شده است.

ضمنا تصمیم گرفته‌شده که روز شنبه یك‌کنفرانس مطبوعاتی در حضور شاهنشاه تشکیل گردد.این کنفرانس قراربود روزبعداز تولد نوزاد ترتیب داده شود.

هدیه ژنرال‌دوگل

در تعقیب خبری که قبلا بنظر خوانندگان رسید امروز خبرنگار ما اطلاع بدست‌آورد که آقای « هنری‌رو» سفیر کبیر فرانسه هدیه ژنرال‌دوگل رئیس‌جمهوری فرانسه‌رابرای‌شاهنشاه ایران همراه آورده‌است واین هدیه‌از طرف سفیر فرانسه بمناسبت تولد نوزاد بحضور شاهنشاه تقدیم خواهد گردید.

باید دانست که آقای حمزه غوث سفیر کبیر عربستان سعودی اکنون دربین سفرای خارجی سمت مقدم ـ السفراء را دارند ودر صورتیکه‌هیئت نمایندگان‌سیاسی‌مقیم دربارشاهنشاهی بخواهند هدیه‌ای بحضور شاهنشاه تقدیم دارند این ماموریت را آقای حمزه غوث که‌شیخ‌السفراء می‌باشد انجام خواهد داد.

از درآمد موقوفات

خانه برای معلمین ساخته میشود

چند باب دبستان در جنوب و غرب تهران بنا خواهدشد

امروز آقای دکتر روستائیان مدیر کل اوقاف بخبرنگار ما گفت:چون دراثر مطالعات اخیر وزارت فرهنك متوجه‌شدکه جنوب وغرب تهران‌که بیش‌از سایر مناطق پایتخت جمعیت دارد بدبستان بیشتر از سایر نقاط احتیاج‌دارد باداره کل اوقاف‌دستور تامین اعتبار برای ساختمان چند باب راصادر نمود.

طبق این دستور اداره کل‌اوقاف از محل اضافه درآمد حق‌النظاره دولت از موقوفات ، اعتبار مورد احتیاج رابرای ساختمان چند باب دبستان و همچنین خانه‌های مورد احتیاج آموزگارانیکه دراین‌دبستان ها به‌تدریس اشتغال دارند تامین نموده است.

آقای دکتر روستائیان افزود : درسال قبل براثر کوشش اداره‌کل اوقاف درآمد حق‌النظاره موقوفات به‌سه‌برابر سال قبل‌رسید وامسال هم مبلغ قابل توجهی اضافه درآمد خواهیم داشت که بهترین مصرف آن اجرای دستورآقای‌وزیر فرهنك یعنی ساختمان دبستانهای جدید درجنوب وغرب تهران وتهیه مسکن برای آموزگاران میباشد.

مدیرکل اوقاف درپایان گفت. بااجرای‌این برنامه‌امیدمیرودمشکل مسکن آموزگاران و کمبوددبستان درنقاط پرجمعیت پایتخت‌تااندازه‌ای حل شود.

دیروز اسناد

بقیه از صفحه اول

واگذاری اسناد مالکیت برعایای قریه فارسینج درساعت ۱۱ صبح دیروز انجام گرفت و آقای محسن صدر رئیس مجلس سنا و رئیس هیئت کمك به آسیب دیدگان ، اسنادمالکیت صدخانه‌مدرن‌روستائی رابنام شاهنشاه‌ووالاحضرت‌شاهدخت شمس پهلوی ریاست عالیه جمعیت شیروخورشید سرخ ایران ودرمیان ابراز احساسات شدید اهالی توزیع نمود. هنگام توزیع اسناد مالکیت فریادهای شوق آمیز زنده باد شاهنشاه در فضای دهکده بلند بود وبدین ترتیب مردم این قریه‌آسیب دیده صاحب مسکن شدند.

قریه فارسینج بهمت جمعیت شیرو خورشید سرخ ایران و کمك های موسسه اطلاعات از راه جمع‌آوری اعانات تجدید ساختمان شده است ودارای صدخانه سه‌اطاقی ، مسجد، مدرسه ، حمام، لوله‌کشی آب و خیابان بندی بسیار زیبائی است.

جریان مشروح مسافرت هیئت اعزامی مرکز بکرمانشاه و قریه فارسینج و همچنین‌موقعیت‌ووضعیت فعلی فارسینج قدیم و جدید توام‌با عکسهای جالب درشماره بعد بنظر خوانندگان عزیز میرسد.

سوت قطار در

بقیه از صفحه اول

قطاری که وارد گرگان شده بود دراین شهرستان طنین انداخت و غریو هلهله وشادی مردمی که‌ناظر بودند بلندشدو یکدستگاه‌لکوموتیو باچهارواگن‌برای آزمایش‌استحکام ریلهای این خط که هم‌اکنون متخصصین مشغول محکم کردن‌آن میباشند وارد ایستگاه موقت راه آهن گرگان گردید.هنوزساختمان ایستگاه راه آهن گرگان پایان نیافته وحدس زده میشود که یك یادو ماه دیگر ساختمان آن پایان یابد وروز ۲۱آذرماه این ساختمان افتتاح گردد.

قطار تهران گرگان

از روز ۱۰ آبان ماه سال جاری قطار های سریع‌السیرمسافری‌شمال از تهران همه روزه بمقصد گرگان رفت‌و آمد خواهد نمود .

قطار مزبور که دارای درجات ۱و۲و۳ خواهد بود در ساعت ۹ بعداز ظهر از تهران حرکت و ساعت ۱۰ر۴۰ دقیقه صبح روز بعد بگرگان خواهد رسیدواز گرگان نیز همه روزه درساعت ۴ر۵۵دقیقه بعداز ظهر بسوی تهران حرکت‌و ساعت ۶ صبح روز بعد به تهران می‌رسد .

برنامه راه آهن

یك منبع مطلع در وزارت راه پیرامون راه آهنهائی که درآینده در ایران ساخته میشود بخبرنگار ما گفت ما هم‌اکنون سه‌پروژه‌ایجاد راه آهن در دست داریم که یکی از آنها راه آهن بندر شاه ـ گرگان است که روز ٤ آبان تمام شده و در روز ۹ آبان والاحضرت شاهپور غلامرضا پهلوی آنرا افتتاح مینمایند پروژه دیگر راه آهن کاشان ـ یزد میباشد که هم‌اکنون عملیات زیر سازی آن شروع شده و با بودجه‌ای که برای این کار دراختیار راه‌آهن قرار گرفته است تا سه سال آینده این راه باتمام خواهد رسید پروژه دیگر راه آهن شرفخانه قطوراست بطول ۱۵۰ کیلومتر که نقشه‌برداری آن‌تمام شده و عملیات زیرسازی آن شروع گردیده است این خط راه آهن سراسری اروپا رابه راه آهن ایران اتصال میدهد که پس‌از ساختمان راه آهن یزد ـ زاهدان راه‌آهن هندوستان‌ازطریق‌پاکستان متصل خواهد شد و این راه‌ازلحاظ اقتصادی برای ایران بسیار مفید خواهد بود»

کنگره جهانی

بقیه از صفحه اول

درآخرین جلسه کنگره آقای شجاع‌الدین شفا سخنگوی دربار شاهنشاهی ودبیرکل کمیته‌مرکزی جشنها بنمایندگی از طرف دربار شاهنشاهی وکمیته مرکزی شرکت جست وطی نطقی از علاقمندی و همکاری‌پرارزش‌نمایندگان‌زرتشتیان که‌از اطراف واکناف جهان برای تشکیل این کنگره بایران‌آمده‌اند تشکر کرد واظهار داشت که پس‌از سیزده قرن‌این اولین باری است دوبار برگزیدگان جامعه زرتشتی برای‌امری که مستقیما مربوط به شاهنشاهی ایران‌است در این کشور گردآمده‌اند.

دراین جلسه قطعنامه کنگره تصویب و توسط وزارت دربار شاهنشاهی به پیشگاه شاهنشاه‌تقدیم گردید و برنامه کار زرتشتیان جهان نیز در۱۱ماده و ۲۰بند به‌تصویب رسید واز امروز توسط دفتر انجمن زرتشتیان بکلیه‌سازمان های زرتشتی جهان ابلاغ شد متن قطعنامه صادره از طرف کنگره بین‌المللی زرتشتیان جهان بدینقرار است:

قطعنامه صادره ازکنگره جهانی زرتشتیان در تهران

مورخه پنجم آبان ماه ۱۳۳۹

نخستین کنگره جهانی زرتشتیان از روز شنبه ۳۰ مهرماه تاپنجشنبه ۵آبانماه ۱۳۳۹ برای گفتگو پیرامون چگونگی شرکت زرتشتیان جهان در جشنهای دوهزار و پانصدمین سال بنیاد شاهنشاهی ایران در سالن انجمن زرتشتیان تهران باشرکت ۳۸نفر نمایندگان زرتشتیان ایران و هندوستان و پاکستان و کشورهای اروپائی تشکیل گردید بوسیله «دستور بد »پیشوای روحانی درامریکا طی پیام تبریك آمیزی موافقت زرتشتیان آمریکا باتصمیمات کنگره اطلاع‌داده‌شد .

کنگره جهانی زرتشتیان در آخرین جلسه خود باتفاق آراء تصویب کرد که مراتب دورود و سپاس کلیه زرتشتیان‌جهان‌رابمناسبت‌برگزاری این یادبود بزرك ملی که‌درعین تجلیل از تاریخ باشکوه ایران احیا کننده خاطره نیاکان پرافتخار و یادبود مفاخر زادگاه پیامبر ایشان است به‌پیشگاه مبارك اعلیحضرت‌همایون شاهنشاه‌ایران‌که نگاهبان شایسته کهنسالترین تخت و تاج جهان ووارث‌شاهنشاهی‌دوهزاروپانصد ساله‌ایران‌هستندتقدیم دارد . کنگره‌زرتشتیان باکمال خوشوقتی‌آمادگی خودرا برای همه گونه همکاری و اشتراك مساعی درسراسر جهان باکمیته مرکزی جشن دوهزار و پانصدمین‌سال شاهنشاهی ایران و باکلیه کمیته‌های مخصوص این جشنها درسایرکشورها اعلام میدارد.

کنگره تصویب کرد که در سالهای آینده نیز دوره های اجلاسیه دیگری بهمین منظور در یکی از مراکز اروپائی و آسیائی زرتشتیان تشکیل دهد .

برنامه کار زرتشتیان جهان بمنظور شرکت در جشن دوهزار و پانصدمین سال بنیاد شاهنشاهی ایران طی یازده ماده و ۲۰ بند درجلسه نهائی کنگره بتصویب رسید . و برای اجرا بکلیه جوامع زرتشتی‌جهان ابلاغ می‌گردد .

زندانیان تولد شاهنشاه‌را جشن گرفتند

وزیر دادگستری گفت ما بفکر زندانیان هستیم

بعداز ظهر روز پنجشنبه گذشته بمناسبت میلاد مسعود اعلیحضرت همایونی مجلس جشنی در زندان قصر برپا بود که در آن وزیر دادگستری ، معاونین شهربانی‌کل و جمعی از رجال و روزنامه نگاران حضور داشتند .

محوطه داخلی زندان بطرززیبائی باچراغهای الوان تزئین شده وچند طاق نصرت نیز برپا گردیده بوددر این جشن ابتدا آقای سرهنك‌پریور رئیس اداره زندانها شرح مبسوطی پیرامون وضع و سازمان زندان و زندگی زندانیان ایراد کرد سپس یکی از زندانیان پیرامون جشن ولادت اعلیحضرت همایونی وتولد نوزاد جدید خاندان سلطنت صحبت کرده واز وزیردادگستری‌درخواست کرد از پیشگاه شاهنشاه تقاضای یك عفو عمومی برای عموم زندانیان بشود .

آنگاه وزیر دادگستری گفت : کلیه مسئولین در خارج از زندان بفکر بهبود زندگی و آسایش زندانیان میباشند امیدواریم روزی شما نیز افرادی خدمتگزار برای جامعه شوید. سپس‌اشعاری‌پیرامون ولادت شاهنشاه و سوابق تاریخی سلطنت شاهنشاهی خوانده شد که مورد توجه قرار گرفت .

کنسرت زندانیان

دراین موقع پرده سن که‌توسط زندانیان برپاشده بود برکنار رفت و کنسرتی بوسیله زندانیان داده شد .

سایر برنامه های تفریحی عبارت بود از قطعات فکاهی و شعبده بازی و یك نمایشنامه کمدی توسط هنرپیشگان تئاتر تهران که مورد توجه قرار گرفت .

سردبیر تایمز عراق

در مؤسسه اطلاعات

آقای محمد علی عباس سردبیر تایمز عراق که اینك در تهران بسر میبرد امروز ازتشکیلات مختلف موسسه اطلاعات بازدید کرد و ناهار را در باشگاه اطلاعات میهمان آقای مسعودی بود .

عصر امروز ازطرف‌باشگاه‌انجمن مطبوعات میهمانی عصرانه‌ای بافتخار سردبیر تایمزعراق وروزنامه‌نگاران لبنانی که بتهران آمده‌اند برپا خواهد بود و دراین میهمانی‌روزنامه نگاران مذکوربامدیران‌وسردبیران مطبوعات تهران آشنائی خواهند یافت .

برنامه وزارت کشاورزی

برای بی‌نیازی از واردات گندم

وزارت‌کشاورزی اطلاع میدهد :ازدیادتولید وبی‌نیاز ساختن کشور از واردات گندم‌موردتوجه وزارت کشاورزی بوده ودربرنامه‌های فوری‌آن وزارتخانه قرار دارد .

روی این‌اصل هفته‌گذشته درچند شهرآذربایجان واز جمله خسروشاه. آذرشهر ،عجب شیر، مراغه ،بستان‌آباد، ۲۰مزرعه‌نمایشی گندم ایجاد شده است که‌درآنها بااستفاده از کودشیمیائی کشت گندم صورت می‌گیرد .

وزارت کشاورزی ضمنابزارعین نزدیك این مزارع ،طرز استفاده ازکود شیمیائی را می‌آموزد .

نظیر این‌برنامه درتمام استانهای کشور عملی‌خواهدشد ودرمورد سایر محصولات کشاورزی نیز تعمیم داده میشود .

بیمارستان معلولین بزودی افتتاح‌میشود

امروز خبرنگار ما از یك مقام مطلع در وزارت بهداری کسب اطلاع کرد که بزودی بیمارستان معلولین افتتاح خواهد شد .

در این بیمارستان ، بیماران معلولی که تختهای سایر بیمارستانهارا اشغال کرده اند بستری می شوند .بطور کلی این بیمارستان با کلیه بیمارستانهای تهران‌همکاری خواهد داشت.

سابق‌براین چنین‌بیمارستانی بنام «دارالعجزه» در تهران وجود داشت‌که فعلا سازمان اردوی کار وظیفه آنرا انجام می دهد ، البته اردوی‌کار صرفا برای معلولین در نظرگرفته نشده ولی‌در بیمارستان معلولین فقط بیمارانی‌که قادر بحرکت نیستند واز لحاظ اعضای بدن ناقص می باشند و احتیاج به مداوا یا بستری شدن برای مدت زیاد تری دارند بستری می‌شوند وبیماران مورد نظر را به بیمارستان تهران معرفی می کنند .

تشکیل کمیته توسعه امور معدنی پیمان سنتو

ساعت‌ده‌صبح امروز اولین جلسه کمیته توسعه امورمعدنی سازمان‌پیمان مرکزی تشکیل گردید. آقای‌دکتر کیقبادی معاون وزارت صنایع ومعادن بنمایندگی وزیرصنایع ومعدن ضمن اظهار خیرمقدم گفت موضوع اسلامی همکاری بین دول خاور ازخیلی‌وقت‌پیش موردبحث بوده ولی امروزه تحت‌عنوان سازمان سنتو موفقیت‌های می‌نظیر اساسی و حیاتی نصیب‌این‌سازمان از لحاظ ایجاد همکاری شده است .

این همکاری که سابقا فقط ازآن صحبت‌میشد امروزه بصورت یك سازمان مجهزو متشکل درآمده وبنیان این همکاری رابین دول عضوبرشالوده صحیحی قرارداد ماست که نتیجه آن توسعه روابط اقتصادی ورفاه اجتماعی ملل عضو خواهدبود .

بدیهی‌است توسعه ذخائر معدنی یکی‌از رشته‌های اساسی این فعالیت است‌که بنیان همکاری دراین زمینه دراین کنفرانس و کنفرانس های‌مشابه پایه گذاری خواهد شد .

در جلسات کمیته توسعه امور معدنی سازمان پیمان مرکزی که درکاخ وزارت امور خارجه تشکیل میشود نمایندگان ایران و پاکستانو ترکیه‌و انگلیس شرکت دارند ودر جلسه امروز آقای دکتر امیر علی شیبانی نماینده ایران باتفاق آراء بسمت رئیس جلسه انتخاب گردید.

جشن ورزشی بانوان در شمیران

دیروز بطرز جالبی باحضور جمع کثیری برگزار شد

خبرنگار ما در شمیران گزارش میدهد ساعت سه‌بعد از ظهردیروز ازطرف سازمان تندرستی جوانان‌و تربیت بدنی و شورای ورزشی بانوان شمیران جشن ورزشی باشکوهی بسرپرستی‌خانم والی‌زاده مدیرهٔ‌دبیرستان مهر تجریش درمحوطه دبیرستان برگزار شد . در این جشن عدهٔ زیادی ازرجال و امرای ارتش از جمله تیمسار سپهبد آزموده ، روزنامه نگاران و جمعی از شخصیت‌های برجسته تهران و شمیران شرکت داشتند مجلس جشن‌پس‌از نواختن سرود شاهنشاهی و برافراشتن پرچم با نطق آقای مشار فرماندار شمیران افتتاح شدسپس بترتیب رژهٔ پیشاهنگان ،قهرمانان ودانش آموزان دبیرستان مهر و عملیات ترمش دسته جمعی دوشیزگان دانش‌آموز که فوق‌العاده مورد توجه قرار گرفت انجام گردید رقص « قالی‌کرمان »و فال حافظ‌نیز که‌زیر نظر آقایان گرائیلی و خرمی‌انجام شدفوق‌العاده مورد توجه واقع شد. پس‌از پایان برنامه جشن ،جوائزی بوسیله آقای فرماندار وخانم والی‌زاده بین قهرمانان توزیع گردید و یك کاپ بزرك ونفیس نقره‌از طرف شورای ورزشی بانوان و سازمان‌تندرستی جوانان شمیران به آقای سروان سجادی کلانتر تجریش اهداء گردید. این جشن باشکوه پس از پذیرائی گرمی که از طرف خانم والی زاده مدیرهٔ دبیرستان و سایر کارکنان دبیرستان بعمل آمد پایان یافت.

افتتاح عمارت جدید بانك رهنی

ازصبح امروزشعبه مرکزی بانك‌رهنی در محل‌جدید یعنی درعمارت‌نوبنیاد خیابان فردوسی (محل‌سابق اپرا) مشغول بکارشد .

سایر ادارات بانك‌رهنی که‌درمحل سابق شعبه مرکزی در خیابان اسلامبول واقع‌است‌و هیات مدیره بانك نیزبتدریج بمحل جدید نقل مکان خواهند کرد .

مدیر عامل شرکت ملی‌نفت وارد هنك کنك شد

هنك‌کنك ـ۲۸ اکتبر ـخبرگزاری فرانسه ـعبداله انتظام مدیر عامل شرکت ملی نفت ایران با هواپیما وارد این شهر شده‌است.

آقای انتظام در مراجعت ازامریکا وژاپون در هنك کنك توقف کرده وتا چهارشنبه دراین شهر خواهد ماند وسپس درسرراه خود به‌تهران درهلی‌نوهم‌توقف خواهد کرد.

آگهی‌مزایده مربوط باجاره‌کارخانه شیرپاستوریزه آلفا

اداره تصفیه تهران قائم‌مقام شرکت‌پاستوریزه آلفا با مسئولیت محدود کارخانجات تهیه شیر پاستوریزه و یخ مصنوعی شرکت مذکور راباکلیه‌وسائل و لوازم و ماشین آلات مربوط و وسائط نقلیه آن باجاره واگذار مینماید و ضمنا بمستاجر نمایندگی میدهد که از وسائل موجود در مغازه‌های استیجاری شرکت واقعات در خیابان منوچهری وچرچیل بهره برداری نماید.

مدت اجاره دو سال شمسی از تاریخ۶ر۹ر۳۹ الی ۶ر۹ر۴۱ و حداقل اجاره سالیانه ۳۳۸۲۷۶۹ ریال میباشد طالبین میتوانند برای‌اطلاع از شرائط معامله که در آگهی تفصیلی مذکور است و همچنین ملاحظه محل بدبیرخانه‌اداره کل تصفیه مراجعه وبا سپردن صدی پنج حداقل‌مال‌الاجاره در صندوق اداره کل تصفیه درمزایده شرکت نمایند پیشنهادات باید بانضمام فیش سپرده ویك نسخه از آگهی تفصیلی که‌قبول‌شرائط آن بامضای پیشنهاد دهنده رسیده باشد تاساعت ده روز پنجشنبه ۲۶ر۸ر۳۹ در پاکات لاك‌و مهر شده بادکر نام و نشانی و مشخصات خود در قبال اخذ رسید بدبیرخانه اداره کل تصفیه تسلیم‌شودو جلسه مزایده در ساعت یازده همانروز در اداره کل تصفیه تشکیل و به پیشنهادات واصله‌رسیدگی خواهد نمود حضور پیشنهاد دهندگان‌در جلسه مزایده بلامانع است و در صورت لزوم مزایده‌حضوری بعمل خواهد آمد ـ به پیشنهاداتی که برخلاف شرائط مذکور تنظیم شده باشد ترتیب‌اثر داده نخواهد شد و اداره دردریا قبول یك یا کلیه پیشنهادات مختار است برنده مزایده باید ظرف‌سه‌روز پس از اعلام اداره کل تصفیه که در جلسه مزایده بعمل خواهد آمد برای تنظیم سند در دفترخانه اسناد رسمی که تعیین خواهد شد حاضر شدهو نسبت بامضای سند تنظیمی اقدام نماید والاسپرده او بنفع ورشکسته ضبط میشود . سپرده برندگان اول و دوم تاتنظیم سند مسترد نمیشود و درصورتیکه برنده اول از تنظیم سند استنکاف نماید بابرنده دوم معامله انجام خواهد شد ـ هزینه‌تنظیم سند و مالیات و هزینه آگهی بر عهده مستاجر است.

اداره تصفیه کارخانه مورد اجاره وملحقات و منضمات آنرا در تاریخ انعقاد اجاره بلامانع آماده بکار تسلیم مستاجر مینماید.

از طرف رئیس اداره کل تصفیه

آ ـ ۲۵۵۱۳ ۱ـ۲

توضیح وتذکر

در روز یکشنبه اول آبانماه ۱۳۳۹ در صفحه ۱۳ یکی از روزنامه‌ها شرحی بنام اینجانب ماه سیما قهرمانی بعنوان مصاحبه با مدیر هتل تهران پالاس درج شده‌بود که مورد تکذیب است.

اولا اینجانب مدیر داخلی تهران پالاس هستم و بطور کلی ازامور مالی بی‌اطلاع میباشم.

ثانیا مصاحبه با اینجانب انجام نشده که بدرج آن مبادرت شود مخبر آن‌روزنامه مدعی است که‌با تلفن سئوال شده‌است ممکن است شخص دیگری جواب داده باشد.

مدیر داخلی هتل تهران پالاس ـماه سیما قهرمانی

آ ـ ۲۵۵۲۱

با نهایت تاسف فوت شادروان **حاجیه خانم برزگروالدهٔ** جناب آقای دکتر ابراهیم برزگر را در تبریز بدینوسیله‌باطلاع میرساند . مجلس ترحیم از ساعت ۳تا ۵ بعد از ظهر روز دوشنبه ۹ آبانماه در مسجد مجد برگزار می شود .

وزیر بهداری ـ دکتر جهانشاه صالح

مدیر عامل شرکت بیمه ایران ـ دکتر مشرف نفیسی

با کمال تاسف فوت شادروان **حاجیه خانم برزگروالده** ماجده جنابان آقایان نقی برزگر و دکتر ابراهیم برزگر را در تبریز باطلاع اقوام ودوستان میرساند مجلس‌ترحیم از ساعت ۳تا ۵ بعد از ظهر روز دوشنبه ۹آبانماه در مسجد مجد و مجلس زنانه در همان ساعت در منزل آقای نقی برزگر واقع در خیابان نصرت غربی کوی‌فرشچیان .کاشی ۱۲ـ۱۳ برگذار می شود .

نایب‌رئیس جمعیت‌آذربایجان دکتراسفندیار دیبا ـ عبدالرحیم ارفع ـ حاجی‌ابراهیم خیام‌زاده ـ حاجی علی‌خامنهٔ ـ رحیم‌خامنه‌پور احمدخامنه‌فر ـ فرج خامنه‌پور ـ کریم خامنه‌پور ـ محمد خامنهٔ حاجی خامنه پور ـ مهندس محسن خامنهٔ ـ کریم لك نژاد ـ احمد هاشمیان ـ دکتر بهارمست ـ مهندس خیام زاده ـ اسماعیل کتابچیان ـ مصطفی لك ـ محمد حسین محمود زاده لك‌پور ـ مصطفی محمود زاده لك پور ـ دکترابوالقاسم لك‌پور اسماعیل سلماسی زاده ـ سرتیپ جلیل ارفعی ـ سرهنك دکتر مصطفی ارفعی ـ سرهنك بهمنیار ـ علی اکبر بهمنیار کلکته‌چی ـ کاظم لك‌پور ـ اسماعیل لك نژاد

بخانواده محترم برزگر بویژه بازماندگان آنمرحومه مصیبت وارده را تسلیت می دهیم

درمدرسه چهارباغ اصفهان

بدینوسیله فوت مرحوم **حاج‌شیخ علی کرمانی** را در اصفهان باطلاع عموم میرساند بمناسبت روز سوم آن‌مرحوم مجلس ختمی از ساعت ۱۰تا ۱۲ روز یکشنبه ۸ آبانماه در مدرسه چهارباغ اصفهان برگزار می شود مجلس ختم زنانه عصر همانروز در منزل آنمرحوم واقع در چهارراه کرمانی منعقد خواهد بود .

اصفهان ـ خانواده های کرمانی ـ مهدوی ـ خوانساری رفیعی ـ فرید ـ جالینوسی ـ سبکبار ـ شعاعی

مصیبت وارده را به آقای مهندس کرمانی رئیس اداره راه استان دهم تسلیت می گوئیم .

درگذشت شادروان مادر عزیزمان **گل باغچه بنیامین** راباطلاع فامیل ودوستان میرساند مجلس ختم آن مرحومه روز یکشنبه فردا از ساعت ۱ و نیم بعداز ظهر الی ۳ در کلیسای انجیلی (آشوریها) واقع در خیابان ارامنه‌منعقداست

برادران امانوئل ـ ویواف ویوآش بنیامین

آ ـ ۲۵۵۳۳

آگهی‌های تسلیت

سرکار بانو سیمین فرخوی دبیر دبیرستان ناموس

کارمندان و دبیران دبیرستان ناموس مصیبت وارده را بسرکار علیه و خانواده محترمتان تسلیت عرض می نمایند .

رئیس دبیرستان ناموس ـ مریم سلطانی

جناب آقای ابوالقاسم مودب

با نهایت تاثر مصیبت وارده را بجنابعالی تسلیت‌عرض کرده بقای عمر آن خانواده محترم‌را از ایزد تعالی مسئلت می نماید .

عبدالحسین نیکپور رئیس حسابداری بانك‌ملی‌بازار

جناب آقای عبدالرضا آزاد

با نهایت تاثر مصیبت وارده را بجنابعالی و فامیل محترم تسلیت عرض می نمائیم .

دکتر محمد سیگارودی ـ دکتر بهاری سیگارودی

آ ـ ۲۸۶۳۴

سرکار ستوان لاری بانهایت تاسف مصیبت وارده را تسلیت عرض نموده بقاء عمر و سلامتی آن خاندان را از خداوند مسئلت داریم از طرف افسران ـدرجه داران و سربازان گروهان ۲ **ستوان کردستانی**

دوست محترم آقای علینقی الویری

مصیبت وارده را به جنابعالی و همسر محترمه صمیمانه تسلیت می گویم .

آ ـ ۲۵۵۱۹ **دکتر مهرداد رواقی**

با قلبی متالم درگذشت شادروان سرور ارجمند آقای حاج ابراهیم نوذری را بعموم بازماندگان خصوصا سروران گرامی آقایان محمد نوذری ـ دکتر علی نوذری و مهندس ایرج نوذری تسلیت عرض نموده شادی روح آن بزرگوار و بقاء عمر و سعادت کلیه بازماندگان را از درگاه یزدان پاك آرزومندیم . **احمد بیژنی ـ اسدالله بیژنی**

جناب آقای دکتر علی نوذری

کارمندان مرکز بهداشت و مادران و کودکان وزایشگاه خانوادگی فرمانفرمائیان مصیبت وارده را با نهایت تاثر و تالم تسلیت عرض نموده بقاء عمر آن جناب و فامیل محترم‌را از درگاه خداوند بزرك خواستارند .

سرکار سروان خواجوی

با نهایت تاسف فوت نابهنگام بانو ملك تاج خواجوی طاهری‌را بسرکار و کلیه فامیلیکه در این مصیبت شریك هستند تسلیت‌گفته‌و ازدرگاه‌خداوند‌متعال‌بقای‌عمر بازماندگان آنمرحومه را آرزومندیم .

حسن عبقری ـ هوشنك عبقری ـ فریدون عبقری

مخارج سنگین جشن عروسی داماد را بزندان کشانید

سلیمان برای برپا کردن یك جشن مجلل عروسی که شرط موافقت خانواده عروس بود ۱۵ هزار تومان قرض کرده بود!

جوانی که برای برپا کردن جشن مجلل عروسی خود پانزده هزار تومان نزول کرده بود، پس از سررسیدن موعد پرداخت قرض چون پولی در بساط نداشت از چك سفید پدرزنش استفاده کرد و از بانك پول گرفت اما دیشب بنابشکایت پدرزنش زندانی گردید!

سلیمان ۲۵ ساله که حسابدار است ۶ ماه پیش روزی برای دیدن یکی از دوستانش به یك آموزشگاه رفت و در آنجا دختری به‌خیال اینکه سلیمان دبیر است از اوحل مسئله‌ای را خواست سلیمان مسئله را برای او حل کرد و آشنائی این دو نفر از اینجا شروع شد بطوریکه دو ماه بعد عاشق یکدیگر شدند.

تهدید باانتحار

دختر ۱۷ ساله که مهری نام دارد فرزند یك مالك ۶۰ ساله است که تقی نام دارد و پدرش در چندشرکت تجارتی سهامدار است و چندین مغازه و خانه دارد.

سلیمان چهار ماه پیش ازمهری خواستگاری کرد ولی تقی باتقاضای او مخالفت کرد و گفت دخترش را تا ۵ سال دیگر شوهر نمیدهد اما مهری چون سلیمان را دوست میداشت پدرش را باتهدید انتحار وادار به موافقت باتقاضای سلیمان کرد و یکبار نیز برای دو روز اعتصاب غذا نمود، دراین ماجرا مادر مهری نیز باسلیمان که جوان شیك پوش وچرب‌زبانی است موافق بود.

شرط موافقت!

تقی حاضر شد دخترش را با این شرط به سلیمان بدهد که او جشن باشکوهی برپا کند. در آن موقع سلیمان فقط سیصدتومان پول‌داشت لذا ۱۵ هزار تومان با نزول قرض کرد و جشن با شکوهی گرفت و با مهری ازدواج کرد.

تقی آنها را به خانه خود آورد و سلیمان باصطلاح «داماد سرخانه» شد دو ماه از ازدواج سلیمان و مهری گذشت و موعد پرداخت قرض سلیمان نزدیك شد. او از زنش مهری کمك خواست و مهری گفت پدرم در بانك ها پول بی حسابی دارد که خودش نیز حساب آنرا ندارد، من یك چك سفید از او میدزدم و تو امضایش رایادبگیر و روی آن بنویس و پولش را از بانك بگیر و قرضت را بده، اگر پدرم نفهمید که هیچ و اگر فهمید میگویم من اینکار را کرده ام و تو اجازه میشوی.

شکایت پدر زن

سلیمان باپیشنهاد مهری موافقت کرد و با این ترتیب از بانك پول گرفت و قرض خود را داد اما تقی بر خلاف تصور آنها زود تر از آنچه زن و شوهر فکر میکردند از اقدام دامادش اطلاع یافت ولی چون می دانست دخترش ازسلیمان جانبداری میکند، مهری و مادرش را به مشهد فرستاد وظهر دیروز نزد آقای سرهنگ قادی رئیس کلانتری ۱۳ رفت و شکایت کرد. سلیمان به کلانتری جلب شدودیشب به بازپرسی کشیك اعزام گردید و زندانی شد.

روی صورت زنش چمن کاشت

شوهر «ژیما» درکلانتری میگفت زنم چمن میخواست من هم کاشتم!

عصر دیروز زنی بنام ژیما که شوهرش میخواست روی صورت او چمن بکارد با سرو صورت گل‌آلود بکلانتری آمد.

ژیما ضمن شکایت از شوهرش گفت: چند روز پیش با شوهرم بیك مجلس عروسی رفتیم ودر آنجا من از چمن‌کاری منزلی که دعوت شده بودیم خوشم آمدو بشوهرم پیشنهاد کردم که ماهم در حیاط منزلمان چمن بکاریم دراین چند روز من پیشنهاد خودرا تکرار کردم وامروز هم موضوع کاشتن چمن را پیش کشیدم که‌ناگهان شوهرم عصبانی شد و مرا کنار باغچه آوردومقداری گل بصورتم مالید و بذرچمن راکه قبلا خریده بود بصورتم پاشید!

نصرت‌اله شوهر ژیما به کلانتری احضار شد او گفت در چهار روز گذشته این زن زندگی مراتباه کرده و دائما از چمن صحبت میکند.

تااینکه دیروز من مقداری بذر چمن خریدم و بخانه آوردم ولی در میان راه‌یکی از دوستانم بمن گفت که مورچه ها پس از کاشتن‌چمن خانه را بصورت جهنمی‌درمی‌آورند.

من بخانه آمدم و جریان رابزنم گفتم چون حرفم راقبول‌نکردخودش را روی زمین خوابانیدم و گفتم چمن را روی صورت خودت میکارم و کاشتم.

ژیما درنتیجه نصیحت رئیس کلانتری از شکایت خود صرفنظر کرد و شوهرش نیز قول داد که روز بعد شخصا برای کاشتن چمن در باغچه حیاط اقدام کند.

تصادف اتومبیل

عصر پنجشنبه مردی بنام یداله باقری فرزند ابراهیم بر اثر یك حادثه تصادف اتومبیل در جاده‌ونك مجروح شد و بر اثر شدت‌جراحات درگذشت. راننده کامیون بوسیله مامورین ژاندارمری پاسگاه ونك دستگیرشدوبدادسرا اعزام گردید.

چندحریق

دیروز در کارخانه اسفالت‌سازی شرکت پی‌کار در خیابان ایزنهاور یك مغازه خالی در خیابان ناصر خسرو، گرمابه تخت طاوس در خیابان امیر آباد حریق هائی روی داد که وسیله مامورین اداره آتش نشانی خاموش گردید.

«پل ویشینسکی» سارق چینی بازداشت شد

«پل» همراه دخترش «هلن» باتهام پنجهزار ریال «کفزنی» بموجب شکایت صندوقدار شرکتی تحت تعقیب قرار گرفته‌اند

یك «کفزن» معروف که تبعه چین است، همراه دخترش عصرروزپنجشنبه ازطرف پلیس بازداشت شد.

این شخص «پل ویشینسکی» نام دارد و اسم دخترش «هلن» می‌باشد.

پیروز «پل ویشینسکی» همراه «هلن» وارد شرکت «مانسکو» درخیابان شاه شدویك‌سربسراغ صندوقدار شرکت رفت ودرحالیکه یك چك تضمین‌شده صدتومانی رابأو میداد گفت: لطفا این چك‌رابرای من خرد کنید.

صندوقدار یك‌بسته اسکناس از صندوق بیرون آوردو چك‌تضمین‌شده راگرفت وصدتومان به «پل» داد.

سارق چینی پس‌از گرفتن پول خداحافظی کردو بادخترش ازشرکت بیرون آمد ولی‌صندوقدار با شمارش بقیه پولها متوجه‌شد که پنجهزارریال آن کم‌است وچون بجزخردکردن چك تضمینی پول دیگری نپرداخته بود به «پل» و دخترش ظنین‌شد و از مغازه‌بدنبال آنها بیرون دوید وسرانجام درخیابان حافظ پل‌و دخترش را دید که‌قصد سوارشدن‌تاکسی رادارند. صندوقدارشرکت این‌زن ومردرا با کمك ماموردین پلیس بکلانتری بردو درکلانتری مامورین «پل» و «هلن» را که‌سوابق فراوانی در «کفزنی» دارند شناختندولی پل اتهام صندوقدار را تکذیب کردوباوجوداین همراه‌دخترش بایرونده باگاهی فرستاده شد.

حوادث و وقایع

دریك تصادف

دختری کشته شد

خبرنگارما دربابل گزارش میدهد اتوبوس شماره ۹۰۹ برانندگی حسن رجب‌پور هنگام‌حرکت دریکی ازخیابان های شهرستان بابل بادوشیزه ای‌بنام رقیهٔ عنایتی تصادف کرد و اورا بقتل رسانید آقای قره‌باغی‌بازپرس دادسرای بابل درمحل تصادف حاضرشد وپس ازبازدید محل بازجوئیهای اولیه از راننده راشروع‌نمودولی‌هنگام بازپرسی ازراننده اتوبوس حسین‌رجب‌پور برادر راننده اظهار میداشت که‌دراین‌تصادف منهم مقصرم!

بازپرس با شنیدن اظهارات وی قراربازداشت راننده وبرادرش را صادر نمودو هردونفررا روانهٔ زندان کرد. فعلا قضیه تحت تعقیب است.

زنی ازبدنامی نجات یافت

مهریه عروس دو هزار تومان تعیین شد واز داماد حق تعدد زوجات سلب گردید

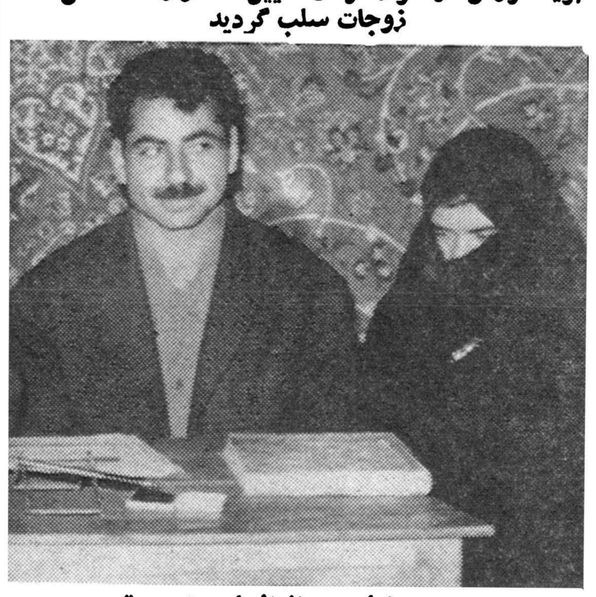

عروس وداماد پس از انجام مراسم عقد

بعداز ظهر دیروز یك شاطر۲۵ ساله با یك زن فریب خورده درمحل پاسگاه بخش ۲۰ ازدواج کرد.

بعداز ظهر دیروز شاطر احمد به پاسگاه بخش آمد و نزد آقای سروان ایزد پناه رئیس‌پاسگاه‌رفت و گفت مایلست بایکی از زنان‌این محله ازدواج کند. شاطر احمد پس از مشاهده دفاتریاسگاه‌واطلاع از شرح حال زنان ساکن این‌محله زن ۲۰ ساله بنام فاطمه را که چهار سال پیش به این محله راه یافته و سواد خواندن و نوشتن را دارد پسندید.

این زن به پاسگاه دعوت شد و پس از مذاکره با احمد حاضر به ازدواج شد. یك ساعت بعد احمد محضرداری را آوردوبافاطمه‌ازدواج کرد.

مهریه فاطمه ۲۰ هزار ریال تعیین شدو شرط شد که شاطراحمد حق ازدواج بازن دیگری رانداشته باشد.

زن و شوهر ساعت ۱۰ شب از «محله بدنام» خارج شدند وشاطر احمد پانصد تومان بدهی فاطمه را نیز پرداخت.

چند حادثه

* پریروز سه نفر کار گر بنام خداداد، رمضان و حسن که در منزل آقای معطر واقع در قلهك مشغول حفر چاه و تخلیه آب انبار آن‌بودند ناگهان موتور پمپ چاه از کار افتاد و حسن یکی از کارگران برای ترمیم موتور پمپ بداخل‌چاه رفت هنگامیکه وی در قعر چاه مشغول بازدسی موتور پمپ آب بود آجری از بالا برسروی فرود آمد و حسن بشدت مجروح شد. ویرا به بیمارستان هدایت منتقل کردند ولی معالجات موثر واقع نشد و جانسپرد. فعلا پرونده این جریان در کلانتری قلهك تعقیب میشود.

* دیروز شعبان صمد پور جهت گرفتن مقداری یخ بمغازه قصابی محمد رفیعی واقع‌در داودیه مراجعه کرد تا از یخچال مغازه قصاب‌مقداری یخ بگیرد محمد رفیعی از دادن یخ خود داری کرد و کار شعبان و محمد بدعوا کشید قصاب بشدت عصبانی شد و با کارد قصابی شعبان را به سختی مجروح کرد و محمدبه بیمارستان منتقل گردیدو قضیه‌تحت تعقیب قرار گرفت.

* دیروز اتومبیلی که شماره آن معلوم نگردید و راننده آن شناخته نشد در محل بهشتی واقع در یك کیلومتری شهر ری در جاده قم با هدایت الله سلیمی تصادف کرد و او را مجروح نمود بطوریکه‌مجروح امروز در بیمارستان فیروز آبادی جانسپرد صبح‌امروز جوانی بنام نصرت الله که‌خود را یکی ازدوستان هدایت الله معرفی میکرد بژاندارمری شهر ری اطلاع دادکه اتوبوس شماره ۳۸۴ متعلق بیکی از شرکتهای‌مسافری که از قم بتهران میرفته است با هدایت الله تصادف کرده و موجب مرگ وی شده است فعلا مامورین جهت دستگیری راننده این اتوبوس فعالیت میکنند.

مردی زنش را طلاق داد و باهمشاگردی ۱۶ ساله دخترش ازدواج کرد

دختر این مردکه خودرا آتش زده‌است میگفت: ازپدرم قهر کردم وبخانه مادرم رفتم ولی درآنجا فهمیدم مادرم میخواهد باجوان ولگردی ازدواج کند

دیشب یك دختر ۱۴ ساله از دست پدرش که مادرش را طلاق‌داده و با همشاگردی ۱۶ ساله او ازدواج کرده خود را آتش زد. این دختر الهه نام دارد و در بیمارستان حکیم‌الملك تحت‌معالجه قرار گرفته‌است.

الهه اظهار داشت: پدرم بنگاه دارد و مادرم کارمند دولت است ودر انتهای خیابان‌شهباز زندگی می‌کنیم.

پدرم دو ماه پیش مادرم رابعنوان اینکه در اداره کار میکند و بامور خانه داری و شوهر داری توجهی ندارد پس از پانزده سال زندگی مشترك طلاق داد و از آن تاریخ تاکنون من مجبورم هم درس‌بخوانم و هم به امور خانه رسیدگی کنم.

بارفیق من عروسی کرد

الهه اضافه کرد: چند روزپیش پدرم بمن اطلاع داد که برای کم شدن کار من تصمیم دارد زن جدیدی بگیرد. چندروزبعد پدرم‌را ببازار برد و چند دست لباس‌باندازه من خرید من تصورکردم لباسها را برای من میخرد. ولی بعد پی بردم که برای نامزدش که هم قدمنست خریداری کرده است!

پدرم چهار روز پیش طی مراسمی ازدواج کرد و همسرش را بخانه آورد زن جدید او مریم همشاگردی ۱۶ ساله منست او در کلاس چهارم دبیرستان تحصیل میکرد و پنجسال با من دوست بود ولی تا لحظه‌ای که بخانه ما آمد از ازدواج پدرم با او بی اطلاع بودم.

رفتار زن‌پدر

مریم که از این پس عنوان نامادری مرادارد بسیار آدم‌بداخلاقی است او از روز بعد پول جیبی مرا قطع کرد و اطاقم را اجاره داد ومرا به اطاق خودشان آورد. مریم‌سعی داردکه مرا از تحصیل بازدارد لذا تا ساعت ۹ بعد از ظهر مرا به کار آشپزی و خانه داری وادار میکند و ساعت ۹ شب نیز چراغ را خاموش میکند و نمیگذارد درس بخوانم و میگوید تاچراغ روشن است‌خوابش نمیبرد.

وضع مادرم بدتربود

سه روز پیش با زن پدرم دعوا کردم و اواز خانه قهر کرد وموقعی پدرم آمد و جریان را فهمید چون او را دوست میدارد مرا کتك زد و من ناچار به خانه مادرم رفتم ولی‌در آنجا نیز وضع بدتری دیدم ومتوجه شدم که مادرم برای گرفتن انتقام‌از پدرم میخواهد زن یك جوان‌ولگرد شود.

او تمام پول خود را خرج خرید لباس برای این جوان کرده و قرار است یکماه‌دیگر با هم‌ازدواج کنند. موقعی که بمادرم اعتراض کردم چنان مشتی به صورت من کوبید که از دهانم خون جاری شد.

خودرا آتش زد

الهه که هنگام تعریف این‌ماجرا بشدت ناراحت شده بود سپس گفت: من بخانه پدرم آمدم و دیشب موقعی که آنها خواب بودند به آشپزخانه رفته و خود را آتش زدم پدرم از ترس فرار کرد و همسایگان مرا به بیمارستان آوردند.

الهه از ناحیه دست و پا مجروح شده و حالش خوب است و از پدرو مادرش شکایتی ندارد.

به ۳۰ ماه زندان محکوم شد

آخروقت روز پنجشنبه شعبه دوم دادگاه عالی جنائی رای خودرا درمورد علی‌اصغر رمضانی فرزند قریب اهل یکی از دهات اراك صادر کرد.

بموجب رای دادگاه علی‌اصغرباتهام ایراد ضرب منتهی‌بفوت بادرنظرگرفتن بی‌سوادی وسایر علل مخففه درپرونده به دوسال ونیم حبس محکوم‌گردید

علی‌اصغر سال گذشته در اثر اختلافاتی که بایکی از ساکنین‌ده داشت او رابا ضربه بیل مجروح کرده بود و مجروح چند روز پس از این حادثه درگذشته بود.

متهم ازشنیدن رای دادگاه بفکر فرو رفت

خواهری برادرش را بتیمارستان فرستاد

اصغر می گفت: چون خواهرم ملك سهم الارث مرا خورده من هم می خواهم بتلافی سر او را بخورم!

آخر وقت روز پنجشنبه پرونده نزاعی که بین یك خواهر و برادر باسامی شوکت و اصغر روی داده بود در ناحیه یك دادسرا رسیدگی شد.

در این پرونده خواهر مدعی بود که برادرش سر او را شکسته است. اصغر در تحقیقات مدعی بود که چون خواهرش ملك سهم الارث او را خورده او هم بتلافی میخواهد سر او را بخورد! • چون ضمن تحقیقات معلوم شد وضع روحی اصغر غیر متعادل است برای معاینه روانه پزشکی قانونی شد. نتیجه معاینه این پیش بینی را تائید کرد و بهمین جهت اصغر را قبل از آنکه سرخواهر خود را بجای سهم الارث بخورد روانه تیمارستان کردند.

دانش آموز چاقوکش محکوم شد

کریم بااظهاراتی که درباره دوستش‌کرده بود نامزدی اورا برهم زد وسپس باچاقو ویرا مجروح کرد

امروز دانش‌آموز ۱۸ ساله‌ای بنام کریم باتهام چاقو کشی در شعبه ۳۴ دادگاه جنحه بزندان محکوم شد او یك نفر لباس فروش را که علی نام دارد چاقو زده بود و جالب آنکه شاکی از بهترین دوستان متهم بود تقاضا داشت که دادگاه او را محکوم نکند

علی که امروز در جلسه دادگاه حاضر شده بود میگفت: من و کریم تا دوسال پیش در مدرسه تحصیل می کردیم و بایکدیگر دوست بودیم.

اما دوسال پیش پدرم برای من یك دکان لباس فروشی و لوازم آرایش و نوشت افزار فروشی در خیابان رودکی دایر کرد و من مشغول کار شدم.

کریم هر روز پس از تعطیل شدن مدرسه به مغازه من میآمد وتا ساعت ۹ شب در آنجا میماند.

از زنان مشتری کتك خورد

کریم ابتدا جوان سر براهی بود اما چون مشتریان من اغلب زن و دختر هستند، بتدریج اخلاق کریم تغییر کرد و مزاحم مشتریان من میشدگاهی با آنها و عده ملاقات میگذاشت، چند بار نیز از دست آنان کتك‌مفصلی خورد ولی بروی خود نیاورد و دست از کارش نکشید تا اینکه یکبار بایك زن شوهر دار وعده ملاقات گذاشت و آن زن در میعاد گاه همسر خود را نیز آورد و کریم علاوه بر کتکی که خورده بود بدادسرا اعزام شد و ۴۵ روز در زندان بود.

تحقیق درباره خواستگار

من اخیرا از دختری خواستگاری کرده بودم، خواهر نامزد من برای اطلاع از وضع من چند روز پیش به مغازه‌ام آمده بود و بدون اینکه‌خودش را معرفی کند مشغول تحقیق درباره من شده بود. در آنروز من در مغازه نبودم و کریم بجای من کار میکرد. کریم بتصور اینکه من نظر سوئی‌به آن زن دارم، دوستی را زیرپاگذاشته تا میتوانست از من بدگوئی کرد.

او بخواهر نامزدم گفته بود که علی در حال ورشکست شدن است، بیماری مقاربتی دارد و آدم فاسدی میباشد و تا توانسته بود از خودش تعریف کرده بود و منظورش از این عمل انصراف آن زن از رابطه بامن وجلب او بوسیله خودش بود ولی نمیدانست که آن زن خواهر نامزد منست!

نامزدی بهم خورد

علی سپس گفت: شب که بخانه رفتم دیدم برادر نامزدم بخانه ما آمده است. او گفت پدرم خواهش کرده که دیگر به خانه ما نیائی زیرا دختر فعلا قصدازدواج ندارد.

من چون نامزدم را دوست داشتم، شخصا بخانه آنها رفتم درآنجاآنچه کریم گفته بود بمن گفتند. هر چه قسم خوردم که کریم دروغ گفته باور نکردند. آنها میگفتندچطور نزدیکترین دوست تو نسبت های ناروائی بتو میدهد.

در هر حال نامزدی ما بهم خورد روز بعد کریم را به مغازه راه‌ندادم او در حالیکه مرا تهدید میکرد از مغازه بیرون رفت و دو ساعت بعد در حالیکه کاردی در دست داشت به مغازه من آمد و چند ضربه بمن زد و موقعیکه قصد فرار داشت چند نفرزن‌از مشتریان‌من وارد مغازه شده اورا گرفتند.

علی گفت با همه این گرفتاریهائی که این دوست برای من ایجاد کرده چون او جوانست و باید ترقی کند من از شکایت خود صرفنظر میکنم واز دادگاه خواهش میکنم اورا به زندان نفرستند

ولی دادگاه با توجه به گذشت شاکی کریم رابه ۶۰ روز حبس‌محکوم کرد.

زنی درمیان چرخ دنده‌های ماشین قطعه قطعه شد

خبرنگار ما در مشهد گزارش میدهد پریروز بانو ربابه کارگر کارخانه پشم پاك کنی حسن زاده واقع در خیابان پائین شهرستان مشهد موقعی که در کنار یکی از ماشین های کارخانه سرگرم کار بوددامن‌بلند پیراهنش بچرخ‌ماشین پشم پاك کنی گرفت و بانوی‌مزبور بزیر چرخهای پر قدرت ماشین کشیده شد قدرت و سرعت حرکت چرخ دنده های ماشین بحدی بود که تا موقعی که سایر کارگران بر اثر فریاد های استمداد بانوربابه متوجه گردیدند وماشین را از کار انداختند بدن زن بیچاره در زیر چرخ دنده های ماشین قطعه قطعه شد و جانسپرد و هنگامیکه ماشین از حرکت باز ایستاد که از بدن زن مزبور جز قطعات آن چیزی بجا نمانده بود. قطعات جنازهٔ بانوربابه با کمك سایر کارگران کارخانه‌از لابلای چرخ دنده های ماشین خارج گردید و با حضور نماینده‌دادستان و انجام تشریفات قانونی اجازهٔ دفن صادر شد. آقای حسن زاده مدیر کارخانه پشم پاك کنی با پروندهٔ متشکله بدادسرااعزام شد و موضوع فعلا مورد رسیدگی میباشد.

فرار پس از تصادف

خبرنگار ما در شمیران گزارش میدهد دیروز موتوسیکلت سواری در باغ‌فردوس تجریش باکودك ده‌ساله‌ای بنام قاسم اکبر که از خیابان عبور میکرد تصادف‌نمودواورابسختی مجروح کرد. راننده‌موتوسیکلت‌پس‌ازتصادف، کودك‌مجروح‌رابراننده اتومبیلی که از آنجامیگذشت تحویل دادو گفت: این کودك دریشت موتوسیکلت من «روی ترك» سواربود واز موتوسیکلت سقوط کرد ومجروح‌شد چون موتوسیکلت‌من ازکارافتاد. خواهش میکنم این‌کودك رابپزشك برسانید تامن موتوسیکلت خودرادر مغازه آنطرف خیابان بگذارم وبدنبال شمابیایم راننده اتومبیل کودك مجروح‌را بطرف شهر حرکت داد ولی موتوسیکلت سوارپس‌از رفتن کودك متواری گردیدوفعلاازاو اثری نیست کودك مجروح هم فعلابستری و تحت معالجه میباشد.

درمرز افغانستان دونفر قاچاقچی مقتول شدند و ۱۱۳ کیلو تریاك کشف شد

خبرنگار مادر تربت جام گزارش میدهد بگروهان ژاندارمری تربت جام اطلاع داده شد که عده ای قاچاقچی مسلح افغانستان با مقدار زیادی تریاك افغانی قصد ورود به خاك ایران را دارند مامورین ژاندارمری برای دستگیر کردن قاچاقچیان در مسیر راه‌آنان‌بکمین نشستند ساعت ۹ شب قاچاقچیان که ۱۵ نفر سوار براسب و مسلح بودند بمحلی که مامورین کمین کرده بودند رسیدند در زدوخوردی که بین مامورین و قاچاقچیان در گرفت ۱۲۶ تیر فشنك شلیك شد دو نفرازقاچاقچیان از پای‌درآمدند. دو راس اسب براثر اصابت‌گلوله سقط شد و دو جوال محتوی ۴ بسته تریاك بوزن ۱۱۳ کیلو وچهارصد گرم تریاك خالص افغانی بدست مامورین افتاد قاچاقچیان جنازه دو نفر همکاران خود را برداشتند واز کوه جهنم دره بخاك افغانستان متواری شدند. از قاچاقچیان مزبور دو پیراهن افغانی دو عمامه و یك جفت گالش هم بجای‌ماندتریاکهای مکشوفه باداره نظارت‌برموادمخدره تحویل گردید تا بمشهد ارسال شود.

پیش بینی وضع هوا

پیش‌بینی وضع‌هوای ایران تاظهر فردا طبق گزارش‌اداره پیش بینی کل هواشناسی بدین قرار است:

هوای‌تهران صاف گاهی همراه‌با لکه‌های ابر پیش بینی میشود.

هوای آذربایجان وسواحل دریای مازندران کمی ابری گاهی‌همراه با مقدار بیشتری‌ابر، هوای‌ناحیه خوزستان مه‌آلود پیش‌بینی میشود.

حداکثر درجه‌حرارت هوای شهر تهران در ۲۴ ساعت گذشته ۲۴ و حداقل آن ۱۰ درجه‌سانتی گراد بالای‌صفر بوده‌است.

گرمترین نقاطی که‌ایستگاه هواشناسی دارند در ۲۴ساعت گذشته بندر عباس باحداکثر ۳۴ درجه سانتی‌گراد بالای‌صفر و خنکترین نقاط شهر کرمان باحداقل صفردرجه سانتی‌گراد بوده است.

در ۴۸ ساعت گذشته:

۳۵ نفر در اثر حوادث مختلف مجروح شدند

در ۴۸ ساعت گذشته ۱۸ نفر باسامی خلیل درودی فرزند عباس، عبدالله تنها فرزند مرادعلی، محمود بدانچی فرزند ابوتراب، طوبی فرزند حبیب، اصغر فرزند محمد، صادق تاروردی فرزندحاجی، ولی‌اله علاف‌پور فرزند آقاجان، سئول آوانسیان‌فرزندآندرانیك حاجی‌حاجی‌ابراهیم، ابوطالب‌نظری‌فرزند یعقوب، محمدسامی فرزند حسین، قاسم مظفری فرزند علی، ثریاتحتانی فرزند علی، جعفر ظاهری فرزندصادق، طوبی فرشاد فرزند بابا، محمدنیك‌نام فرزند اکبر، محمد بابائی، کاظم‌نوری دراثر حوادث رانندگی و ۱۷ نفرباسامی یوسف مقدم، حسین فتحیه فرزندبابه، حسن علیزاده فرزند هاشم، حسین فرزند کریم، سعید نجاتی فرزندتقی، مهدی خلیلی فرزند رمضانعلی، تقی فرزند رضا قلی، ابراهیم حیدری فرزند غلام، احمد رضاپور فرزند محمد، امیر غفاری فرزند عباس، علی ابراهیمی فرزند قربانعلی، محمد حمیدی فرزند قلی، عزت‌اله عمرانی فرزندولی‌اللهعلی قاسمی، لطف بخشنده، منیره فرهمند فرزند زین‌العابدین، جواد فرانسی فرزند محمدعلی ویکنفر لال‌دراثرنزاع وچاقو خوردگی مجروح‌ودر بیمارستان های حکیم‌الملك وسینا بستری‌شدند.

۵۱ نفر بازداشت شدند

در ۴۸ ساعت گذشته ۱۰۹ فقره پرونده در نواحی هفتگانه‌دادسرای تهران مورد رسیدگی قرار گرفت.

بموجب قرار های صادره ۵ نفراز متهمین پرونده های‌مذکور باتهامات مختلف بازداشت و زندانی شده‌اند.

۶ مرکز استعمال مواد افیونی بسته شد

در ۲۴ ساعت گذشته مامورین هنك یك ژاندارمری در حومه شهر تهران ۶ مرکز استعمال مواد افیونی را کشف کردند و معتادین را بدادسرا فرستادند.

بدستور آقای سرهنك جباری فرمانده هنك یك تهران، مامورین کلیه پاسگاه‌های ژاندارمری اطراف شهر برای بستن‌این اماکن بایکدیگر کمك خواهند کرد.

برنامه آینده سینماهای ایران - تهران

فیلمی از ابراهیم مرادی قدیمی‌ترین کارگردان سینمای فارسی

«لاله دریائی»

باشرکت جدیدترین چهره‌های سینمائی

آنوش حاتمیان ماهرخ عشقی - میناپردیس

رستم مولائی فریدون امین‌طینت بیژن لجنی

این فیلم ازبهترین مناظر زیبای شمال تهیه شده وداستان آن آنقدر جالب ومقرون بحقیقت است‌که درخاطر بینندگان اثری بسیار خوش باقی میگذارد. آ-۲۸۷۰۸

۲۰۲۵۶۹ تلفن سرویس حوادث

پاسخ شاهنشاه به پیام آندره مالرو

تمدن ایران مانند تمدن فرانسه دردرجه اول متعلق بتمام عالم بشریت است .

شاهنشاه از همکاری پرارزش وگرانبهای شخصیت‌های سیاسی و فرهنگی فرانسه درتجلیل ازیادبود دوهزاروپانصدمین سال بنیادشاهنشاهی ایران‌ابرازامتنان‌فرمودند

امروز پاسخ‌شاهنشاه به‌پیام آقای «آندره مالرو» رئیس کمیته فرانسوی جشن‌دوهزاروپانصدمین‌سال‌شاهنشاهی ایران وهمچنین متن پیام شورای مرکزی جشن دوهزار وپانصدمین سال شاهنشاهی ایران در پاسخ کمیته فرانسوی «کوروش‌کبیر» انتشاریافت.

پاسخ شاهنشاه

متن پاسخی که‌از طرف شاهنشاه به پیام آقای آندره‌مالرو رئیس کمیته فرانسوی‌جشن‌دوهزاروپانصدمین سال شاهنشاهی ایران‌توسط آقای وزیر دربار شاهنشاهی فرستاده شده‌است:

جناب آقای آندره‌مالرو وزیر روابط فرهنگی فرانسه .

پیام ارسالی از طرف‌کمیته‌فرانسوی جشن‌دوهزاروپانصدمین‌سال‌شاهنشاهی ایران که بمناسبت تشکیل نخستین جلسه رسمی این کمیته توسط‌آنجناب به‌پیشگاه اعلیحضرت‌همایون‌شاهنشاه تقدیم شده‌بود از نظر ملوکانه‌گذشت ومقرر فرمودند که‌مراتب خوشوقتی و امتنان ذات شاهانه رااز بابت این همکاری پرارزش وگرانبهای بزرگترین شخصیتهای سیاسی و فرهنگی فرانسه در تجلیل‌ازیادبود دوهزار وپانصدمین سال بنیاد شاهنشاهی ایران بدانجناب وبکلیه بانوان‌وآقایان محترم عضو کمیته فرانسوی کوروش کبیر ابلاغ نمایم .

همانطور که‌دوستان فرانسوی ما بخوبی میدانند برای‌مردم ایران کشور فرانسه همواره یك‌کانون‌درخشان‌تمدن وفرهنك ومورداحترام عمیق ملت ایران بوده‌است ومااز همان هنگام که‌تصمیم به‌برگزاری یادبود باشکوهی‌بمناسبت فرارسیدن دوهزاروپانصد سال بنیاد وحدت ملی وشاهنشاهی‌ایران گرفتیم یقین داشتیم که‌تمدن و فرهنك چند هزار ساله‌ما در وهله اول از طرف کشوری که‌خود دارای یکی از بزرگترین سنن مدنی وفرهنگی جهان است مورد تجلیل قرار خواهدگرفت زیرا تمدن ایران نیزمانند تمدن فرانسه دردرجه اول‌متعلق بتمام عالم بشریت است وبهمین جهت است که تاریخ شاهنشاهی این کشورباتاسیس حکومتی براساس بشری ترین موازین سیاسی واجتماعی آغاز شده‌است . موفقیت اعضای کمیته محترم‌فرانسوی کوروش کبیر راخواستارم .

رئیس شورای‌مرکزی‌ایرانی‌جشنهای شاهنشاهی ایران . حسین علاء

پاسخ شورای مرکزی

متن پیام شورای مرکزی جشن دوهزار و پانصدمین سال شاهنشاهی ایران در پاسخ پیام کمیته مرکزی فرانسوی «کوروش کبیر» باین شرح است :

کمیته محترم جشن دو هزار و پانصدمین سال شاهنشاهی ایران - پاریس

پیام ارسالی از طرف آن کمیته محترم که بمناسبت تشکیل نخستین جلسه رسمی‌کمیته فرانسوی کوروش کبیر توسط آقای شجاع الدین شفا دبیر کل کمیته مرکزی ارسال شده بودباطلاع کمیته ایرانی رسیدشودای مرکزی جشنهای شاهنشاهی ایران خوشوقت است که کمال امتنان‌خود را از بابت این همکاری پر ارزش و صمیمانه دولت و ملت فرانسه در تجلیل از تاریخ و تمدن و فرهنگ چند هزار ساله ایران و شرکت در برگزاری یاد بود دو هزارو پانصدمین سال بنیاد وحدت ملی و شاهنشاهی ایران کشور بدست کوروش کبیر بدان کمیته محترم ابراز دارد . دولت و ملت ایران‌با اطلاع بر فهرست اسامی اعضای کمیته فرانسوی که بزرگترین و عالیقدر ترین شخصیتهای سیاسی و علمی و فرهنگی و مطبوعاتی فرانسه با علاقمندی صمیمانه و گرانبهائی عضویت آنرا پذیرفته و بدین طریق وظیفه تامین پیوند معنوی دو کشور را بعهده گرفته اند بار دیگر بدین حقیقت که قبلا نیز مورد اعتقاد کامل ایرانیان بوده متوجه شده‌اند که فرانسه در مورد تجلیل از مظاهر عالی فرهنگ و تمدن بشری همواره مقام بلند و افتخار آمیزی داشته و دارد .

شورای ایرانی جشن شاهنشاهی ایران با وقوف بر مواد برنامه کار کمیته محترم‌فرانسوی صمیمانه ازین همکاری که‌در همه رشته‌های فرهنگی وهنری و علمی در نظر گرفته شده است اظهار امتنان میکند و موفقیت آن کمیته و دوستان بیشمار ایران رادر فرانسه که در اجرا ی‌مواد این برنامه با کمیته مرکزی فرانسوی همکاری خواهند کرد خواستار است

همچنانکه در پیام آن کمیته محترم ذکر شده اشتراك مساعی کمیته فرانسوی با سایر کمیته هائیکه‌برای این منظور در کشور های مختلف جهان تشکیل شده‌اند یادر جریان تشکیل هستند موردکمال علاقه‌شورای مرکزی ایرانی است امید است‌به زودی کنگره ای مرکب از نمایندگان کمیته های دوستداران ایران در ۳۷ کشو رمختلف جهان در تهران تشکیل شده و در باره اجرای یك طرح وسیع جهانی مربوط بدین یاد بود تبادل نظر وهمکاری نمایند .

کمیته ایرانی تشکرات خود را مخصوصا بآقایان آندره‌مالروو‌کودو- موروبل روسای کمیته فرانسوی و پاستور والری را دو رئیس کمیته فرانس ایران‌و آقای ژاك ژوآودرئیس قسمت اجرائیه کمیته فرانسوی و خانم ژان هلو دبیر کمیته فرانسوی کوروش کبیر و انجمن فرانس ایران

ماموریت برای وطن

بقیه از صفحه اول

من بجهات عدیده مجبور بوده‌ام درباره شخصیت مصدق مطالعه کنم‌و ارزش معنوی و اخلاقی و یرا با مقایسه بین گفتار و رفتارش معلوم ساخته و تاثیر قول و فعل ویرا در حیات کشور بواقعی مشخص نمایم وی‌مخصوصا در دوره نخست وزیری از نزدیك مورد دقت و مطالعه من قرار گرفت .زندگانی اجتماعی وی در عالم حرف و روی کاغذ بنظر آبرومند می‌آید وی‌درسال۱۲۶۰ شمسی (وبنا باظهار بسیاری از اشخاص چندسال قبل از آن) دریك خانواده ملاك‌ومتمکن متولدشد و در رشته حقوق وموضوعات مربوط به آن در فرانسه و سویس بتحصیل پرداخت وسپس واردخدمات دولتی شد و مشاغل با مسئولیتی مانند وزارت دارائی وزارت دادگستری وزارت امورخارجه باو تفویض شد. انگلیسها وسیله انتخاب ویرا باستانداری فارس فراهم آوردند وپس از آن باستانداری آذربایجان نیز منصوب گردید در سال ۱۲۹۴ شمسی نخستین بار بنمایندگی مجلس شورای ملی انتخاب شد تاهنگام سقوط خود سمت نمایندگی مجلس شورای ملی راداشت .دوران نخست وزیری‌مصدق از اردیبهشت ۱۳۳۰ تا مرداد ماه ۱۳۳۲ بطول انجامید و در همین‌دوره بود که خصوصیات اخلاقی و روحی خودرا برهمه‌کس آشکار ساخت‌بیشتر افراد تصدیق میکنند که‌وی شخصا مرد درستکاری‌بود ولی چنانکه ذکر خواهد شد قبول این نظربسته بتعریفی است که‌از کلمه درستکاری بشود و هیچگاه کمونیست نبوده است . وی درظاهر همواره ازکمونیست هابرکناری داشت‌ولی بکمك‌آنها متکی بودو آنان رابفریبان‌ترقی خودساخته‌بود. از جوانی مصدق آنگاه که‌دردوره قاجاریه‌رئیس اداره دارائی خراسان بود نقل‌میکنند که باجعل اسناد قسمتی از زمینهای دیگران راتصاحب کرده وبجرم همین اختلاس طبق‌قوانین اسلامی که‌هنوزدر کشور عربستان سعودی اجرا میشود محکوم بقطع دست‌شده بود .نسبت باین محکومیت دلائلی که‌موید‌صحت آن‌باشد نشنیده‌ام‌ومعلوم است که‌چنین مجازاتی درباره وی‌اجرا نشده‌است‌زیرا مردم نطق‌های پرحرارت ویرا که با حرکت هردودست‌توام بود بخاطردارند. **ظن من اینست که‌درجوانی ممکن‌است درامور مالی دراعمال نادرستی دخالت داشته ولی ازسوءعاقبت آن‌اعمال درس عبرت گرفته‌باشد .**

باید دیدمصدق از خصائصی که لازمه یکنفر سیاست‌مدار حقیقی‌است چه‌کم داشت ؟اولا اطلاعات عمومی او بسیار ناچیزبود واین مسئله همیشه‌مرا بحیرت میانداخت زیراهرچند درخارجه تحصیل‌کرده‌بود از سایر کشور های جهان تقریبا هیچ اطلاعی نداشت و نقطهٔ ضعف معلوماتی او مخصوصادر مسائل اقتصادی بود . من بهیچوجه **ماهیه تخصص در علم اقتصاد ندارم‌ولی هرچه‌بوده است توانسته‌ام حقایق کلی و اصول اقتصاد ملی و بین المللی را فرا گیرم و از نظر مقام سلطنت نیز همیشه با عده کثیری از ماموران دولتی که دارای سوابق و عقاید اقتصادی و سیاسی متفاوت بودند تماس داشته ام و با کمال صداقت باید بگویم که کمتر کسی را دیده ام که عهده دار مقام و مسئولیتی باشد و مانند مصدق از اصول یدوی و مقدماتی تولید و تجارت و سایر عوامل اقتصادی بی اطلاع باشد .** این امر واقعا برای من تعجب آوربود چون مصدق‌شخص کودنی نبود و تا حدی اهل مطالعه بحساب میآمد . باید علت بی‌اطلاعی او را در امور اقتصادی حمل بر آن کرد که وی همیشه چنان در چنگال طغیان های روحی خود اسیر بود که نمیتوانست بطور عمقی و عملی یك مسئله اقتصادی را مورد مطالعه قرار دهد .

از این موضوع وخیم تر منفی بافی اوبودمثلا درمقایسه هیتلر و مصدق باید گفت : هیتلر پیمان ورسای را بباد حمله وناسزا میگرفت ولی‌برنامه وی که هر چند معقول و منطقی نبود معلوم و مشخص بود در صورتیکه مقاید مصدق و تمام هدفهائی را که پیش میآورد هر چند بطور موقت بذوق عامه میآمد چیزی جز منظور های منفی نبود .

جشن ورزشی چهارم آبان تجدید میشود

دومین جشن ورزشی در حضور ولیعهد ژاپن برگزار میگردد

درمسابقه فوتبال دیروز مشاهده شدکه هنوز استادیوم امجدیه ازوضعی که‌در جشن چهارم‌آبان داشت خارج‌نشده‌است . سرستونهای تخت‌جمشید مقابل جایگاه هنوز در جای‌خودباقی بود ومجسمه های مخصوص لشگر گارد شاهنشاهی که‌برای نمایش روزچهارم آبان تهیه‌کرده بودند درگوشه میدان امجدیه دیده میشد وزمین مسابقه رابرای بازیکنان تاچو شاهین خط‌کشی ننموده‌بودند .

طبق‌تحقیقی که‌بعمل‌آمد معلوم‌شدقراراست جشن ورزشی چهارم آبان بمناسبت مسافرت ولیعهد ژاپن‌بتهران باردیگر درحضور ولیعهد ژاپن تکرار شود. بقراراطلاع بورزشکاران مدارس وباشگاهها که درجشن چهارم آبان شرکت نموده‌بودند اطلاع داده‌شده‌است که‌خودرا برای‌شرکت دردومین جشن ورزشی آماده نمایند .

خبرنگارما ، گزارش میدهد که‌چند برنامه حذف‌خواهد گردید وبرنامه هائیکه‌ازهر حیث‌جالب‌توجه بوده ومورد تحسین واقع گردیده مانند برنامه نرمش‌دانشجویان دانشکده شهربانی اجراخواهد شد .

مشکل کامیونداران

دیروز آقای آذرفر رئیس اتحادیه کامیونداران بنمایندگی‌کامیون - داران کشور چهل ودومین سال‌تولد اعلیحضرت را تبریك عرض نمودو مشکلات کامیونداران را به‌پیشگاه همایونی معروض داشت

شاهنشاه به‌آقای دکتر بهرامی وزیرکار اوامری صادر فرمودند که مشکلات کار کامیون‌داران در هیئت دولت سریعا مورد رسیدگی قرار گیرد.

فقط یکصدوبیست میل ازریلگزاری راه‌آهن ایران وترکیه باقیست

برای بهبود اوضاع اقتصادی‌کشورهای منطقه‌ای سنتو تصمیماتی‌گرفته شد

لندن- ۲۶اکتبر -خبرگزاری پاکستان اتخاذ گردیده است . توسعه حمل‌ونقل‌هوائی نیزتاکیداتی فرانسه- آسوشیتد پرس- کنفرانس بعلاوه در مورد بهبود وضع بنادر و شده است .

سو کمیسیون کار های عمومی و مخابرات پیمان سنتو که از روز دوشنبه در پایتخت انگلستان‌تشکیل میشد امروز پایان یافت.

نمایندگان شرکت کننده دراین کنفرانس طرحهای مختلف کمك مالی و فنی و همچنین گزارش های مربوط به پیشرفت کار هائی راکه بطور دسته جمعی در ایران،پاکستان و ترکیه با کمك‌انگلیس وامریکا آغاز شده مورد بررسی قراردادند.

نمایندگان شرکت کننده در کنفرانس تصمیم گرفتند که رشته ارتباطات بین چهار کشور عضوپیمان را نیرومندتر سازند . طبق‌تصمیمات متخذه آنکارا و کراچی مستقیما بیکدیگر مربوط خواهند شد ویك فرستنده موج بلند ارتباطات‌رادیوئی بین لندن وسه کشور منطقه‌ای این پیمان بوجود خواهد آمد.

طبق گزارشهائی که در کنفرانس مطرح شد در پروژه های مختلف پیمان پیشرفت های مهمی بدست آمده است .از آن جمله است‌پروژه مربوط به ارتباط راه آهن ایران و ترکیه از راهی که ۲۳۰۰ سال پیش اسکندر آنرا طی کرده بود برای‌انجام این‌پروژه‌فقط ریل‌گذاری در یك منطقه ۱۲۰ میلی باقی مانده است.

همچنین تصمیماتی برای بهبود وضع اقتصادی ترکیه ، ایران و پاکستان اتخاذ گردیده است .

برای شروع انتخابات انجمن شهر تهران

نقشه تقسیم بندی حوزه‌های انتخاباتی تصویب شد

بطوریکه اطلاع حاصل شد در کمیسیون مربوط به انتخابات انجمن شهر که روز پنجشنبه گذشته در دفتر تیمسار سپهبد علوی مقدم‌وزیر کشور با شرکت آقایان خواجه نصیری معاون وزارت کشور،تیمسار سرتیپ امیرانصاری‌رئیس شهربانی، فاضل سرجوئی مدیر کل ثبت ، معینی فرماندار تهران ، ابوذرمدیر کل امور شهرداریها تشکیل شده بود ، نقشه تقسیم بندی حوزه های دهگانه انتخابات انجمن شهر تهران مورد تصویب نهائی قرار گرفت.

چاپ نقشه

حوزه های انتخابیه شهر تهران در نقشه مزبور از یك تا ده شماره گزاری شده است.

این حوزه ها با توجه به جمعیت تعیین شده و در حوزه های مزبور سه‌نفر نماینده برای تشکیل انجمن شهر انتخاب خواهند شد.

آگهی انتخابات

با مقدماتی که فراهم شده‌احتمال میرود که در این هفته آگهی‌مربوط بانتخابات انجمن شهر تهران از طرف فرمانداری تهران صادر گردد. پس از صدور این آگهی داوطلبان نمایندگی انجمن شهر میبایستی در ظرف ده روز داوطلبی خود را برای یکی از حوزه ها شخصا یا بوسیله اشخاص دیگر بفرمانداری اطلاع دهند.

جشن عروسی

شب گذشته بمناسبت عروسی دوشیزه فاطمه ضرغامی و آقای دکتر منوچهر نوربخش مجلس جشن باشکوهی در باشگاه افسران برپا بود که در آن عده ای از آقایان وزیران امراء ارتش ، فرهنگیان ، بازرگانان و طبقات مختلف شرکت داشتند و از طرف خانواده های عروس و داماد تاپاسی از شب گذشته از مدعوین پذیرائی بعمل آمد .

مسابقه تنیس پروفسیونل بین‌ایران و پاکستان

مشتاق قهرمان پرفسیونل تنیس پاکستان با لباس سفید (نفر آخر سمت چپ)و آقای درفشی جوان قهرمان ایرانی (نفر دوم سمت چپ) پس ازخاتمه مسابقه-آقایان‌حاجبی رئیس فدراسیون تنیس کشور ، عرفانی وابسته‌فرهنگی و مطبوعاتی سفارت‌پاکستان و کاظمینی رئیس‌باشگاه بانکملی‌نیزدراین‌عکس دیده می شوند .

بعدازظهر روز پنجشنبه گذشته طبق دعوت آقای کاظمینی رئیس باشگاه بانك ملی ایران عده‌ای از رجال و شخصیت‌های داخلی وخارجی وقهرمانان وورزشکاران برای تماشای مسابقه تنیس پروفسیونل بین آقایان (جواددرفشی‌جوان) از ایران و مشتاق از پاکستان درباشگاه‌بانك ملی ایران حضور یافتند .

قبل‌از شروع مسابقه آقای کاظمینی توضیحاتی درباره این‌مسابقه داد وضمنا گفت :

انگیزه باشگاه بانك ملی ایران دربرگزاری مسابقه تنیس که‌امروز بین‌دوتن از بازیکنان پروفسیونل آقایان مشتاق از پاکستان و (درفشی جوان) از ایران انجام میشود نشان‌دادن یك‌بازی خوب و تماشائی به‌علاقمندان و دوستداران تنیس است.

سپس مسابقه تنیس بین قهرمان ورزش‌پیشه پاکستانی آقای مشتاق که ۲۷سال است در زمینهای بین‌المللی تنیس فعالیت میکند و (جواد- درفشی‌جوان) تنها قهرمان پروفسیونل ایران باشور وهیجان خاصی‌آغاز شد. قهرمان پاکستانی که سوابق‌ممتد و طولانی دارد باتسلط زیادی که خاص‌بازیکنان ورزش‌پیشه است توپهای خوبی میزد لکن جواد درفشی جوان قهرمان شایسته ایران باتلاش فراوانی توانست دوره اول را۶بر۲ از قهرمان پاکستانی ببرد.

دردوره دوم آقای مشتاق باتکنیك خاص هفت‌برینج بازی را به‌نفع خودپایان داد.

دردوره سوم که آخرین قسمت مسابقه بود رقابت بسیار فشرده‌بود وقهرمان پاکستانی هشت‌بر۶مسابقه را برد. درحالیکه مطلعین فن‌تنیس وشیفتگان آن عقیده داشتند که این مسابقه یك‌بازی تنیس نمونه‌بود.

پس‌از پایان مسابقات آقای عرفانی وابسته مطبوعاتی سفارت پاکستان مطالبی در تمجید و تشکر از فدراسیون تنیس وباشگاه بانك ملی ایران بیان داشت وسپس جوائز برندگان بوسیله آقای مجیدیان رئیس‌بانك ملی ایران توزیع گردید.

تیم تاج تیم شاهین‌را

بقیه از صفحه اول

آقای اصغرتهرانی داور مسابقه آغاز شد . فوتبالیست های تیم‌تاج ازشروع مسابقه حمله‌رابدروازه شاهین شروع نمودند . بازیکنان این دوتیم که درست یکسال بودباهم روبرو نشده بودند. فرصتی‌برای‌یك مبارزه جالب. بدست‌آوردند .دقایق پانزدهم مسابقه بودکه‌یك‌پاس بسیارخوب‌بنادر افشارفر فروارد‌تاج‌داده شد.نادرافشار در دو قدمی دروازه شاهین قرار داشت و محکم‌شوت کرده وگلر شاهین توپ‌را گرفت مسابقه ادامه یافت تادقایق ۳۰ حمله‌باتیم تاج‌بود. ده‌دقیقه آخربازی حمله‌با تیم‌شاهین‌بودوعلاوه‌بر دفاع‌چند حمله خطرناك‌روی‌دروازه تاج‌نمودند .

نیمه اول مسابقه با نتیجه هیچ برهیچ خاتمه یافتو بازیکنان برای استراحت از زمین خارج شدند .

نیمه دوم

ساعت چهار و پنجاه دقیقه نیمه دوم مسابقه با حرارت بیشتری آغاز شدبازیکنان هردو تیم در این نیمه بیشتر فعالیت‌میکردند و حملات‌نسبتا شدیدی از طرف هر دو تیم بروی دروازه طرفین می گردید.

پیروزی تاج

بیست و پنج دقیقه از نیمه دوم بازی گذشته بود که یك توپ از گوش راست بوسیله حاجی مختار گوش راست تیم تاج بجلو برده‌شد و از گوش راست با شوت بسیار خوبی روی‌دروازه شاهین انداخته شد . جدیکار گوش چپ تیم تاج که موقعیت بسیار مناسبی در آن لحظه داشت با مهارت توپ را با سر وارد دروازه شاهین‌نمود .با زدن اولین گل از طرف تیم تاج هم بازیکنان‌بجوش و خروش افتادند و هم تماشاچیان خوشحال شدند . زیرا تا این لحظه بازی چندان مهیج نشده بود .هنوز یك دقیقه از بازی نگذشته بود یك توپ خوب تا جلوی دروازه تاج‌برده شد ولی هجری با شوت هوائی از بالای تیر دروازه تاج توپ را رد کرد . بازی با حرارت بیشتری تا آخر هاف‌تایم ادامه داشت.

سوت داور نتیجه مسابقه را یك بر هیچ بنفع تیم تاج خاتمه داد. در مسابقه دیروز بازیکنان هر دو تیم استفاده از توپ نمیکردند . اکثر پاسها خطا میرفت .و موقعیت های بسیار خوبی برای هر دو تیم پیش آمد که هیچگونه استفاده‌ای نشد. درمسابقه دیروزتوپ بر همه‌بازیکنان تسلط داشت و بطور کلی بازیکنان بر توپ تسلط نداشتند . قدرت تیم تاج از شاهین بیشتر بود . تیم تاج از نفرات قدیمی خود استفاده کرده بود و تیم شاهین چند تن ازجوانان را بمیدان آورده بود .همانطور که قبلا اطلاع داده شد قسمتی ازدرآمد این مسابقه صرف خرید بلیط هواپیمای رفت و برگشت باروپاجهت آقای‌محمدعراقیان‌قهرمان شهرستان مشهدکه‌بعارضه قلبی دچارشده‌است خواهد شد . و این کار باموافقت فدراسیون فوتبال کشور و روسای باشگاه های تاج و شاهین انجام‌شده است.

ورود

* آقای سید احمد خراسانی استاد دانشگاه ازوین
* آقای‌دکتر احمد ازدری کارمند سفارت کبرای شاهنشاهی از پاریس
* آقای مهندس محسن بدیع از پاریس
* آقای کاظم اشرف یزدی مستشار دادگاه جنائی مرکز از اروپا
* آقای لطف الله زاهدی از اروپا

خروج

* آقای دکتر عزت الله نگهبان به اروپا
* آقای دکتر حشمت الله معین باروپا
* آقای مهندس هوشنگ نادری علیزاده باروپا
* آقای مهندس حسین پاشنه طلا به اروپا

در این موقع که برای ادامهٔ تحصیل عازم کشور فرانسه میباشم ازحضورسروران معظم وفامیلان و دوستان گرامی که توفیق‌زیارتشان حاصل نگردیدبدینوسیله خداحافظی مینمایم .

محمد مهدی عظیمی

آ_۲۵۴۰۵

عرض شادباش

درمراسم سلام کاخ گلستان آقای اردشیر موبد معاون دبیرخانه انجمن زرتشتیان و مدیر مجله‌پندار ها چنین بعرض رسانید :

اعلیحضرتا جان نثار افتخاردارد روز فرخنده میلاد مسعود پدرتاجدار معظم رعیت نواز راکه برابر آبان ایزد و آبان‌ماه‌است بخاك پایت تبریك عرض نماید شاهنشاها ملت ایران زحمات و مساعی‌شهریار محبوب خویش را هیچوقت فراموش نکرده ونخواهد کرد اعلیحضرتا ماهمیشه حاضر بوده و هستیم که جان ناقابل خویش را فدای‌شاهنشاه عزیز نمائیم از خدای بزرك یکتا خواستاراست بهترین زندگانی و شادکامی و قدرت‌سلطنت‌به‌شاهنشاه محبوب و عزیز ما ارزانی دارد شاهنشاه آقای موبد راموردمرحمت قراردادند .

پیشگاه مبارك بندگان اعلیحضرت همایون شاهنشاهی‌ارواحنافداه

غلام‌جان نثار هم‌آهنك شادی و مسرت زائدالوصف عموم ایرانیان که برای ابراز آرزوی مقدس خوددر ششم بهمن‌ماه ۱۳۳۸ بپابوس شاهنشاه عظیم‌الشان در کاخ مرمر شرفیاب و باتقدیم یك جلد کلام‌اله و دعای حرز امام جواد علیه‌السلام ازدرگاه باریتعالی و لیعهدی برای کشور شاهنشاهی ایران استدعا نمودم اینك که الطاف یزدان شامل حال تمام ایرانیان گردیده و طبق حساب ماه و روز آرزوی دیرینه‌جان نثاران جامه عمل می‌پوشد تبریکات و ادعیات‌قلبی‌به‌خاکپای‌اعلیحضرتین تقدیم و ازخداوند متعال برآورد آرزوی ایرانیان خدابرمست‌وشاهدوست را سائلیم .

چاکر جان نثار - حاج‌شهباز جهانخواه

آ_۲۸۶۶۶

پیشگاه مبارك بندگان اعلیحضرت همایون‌شاهنشاه ارواحنافداه

شهریارا میلاد مسعود با سعادت آن شاهنشاه ملت‌نواز و رعیت‌پرور که‌یگانه ملجاء وپناه‌ملت ایران میباشد از طرف کلیه عشایر ترکمن صحرا ازصمیم قلب تبریك عرض نموده سلامتی و دوام عظمت‌آن شهریار بزرك وخاندان جلیل سلطنت پهلوی را ازخداوند بزرك مسئلت مینمائیم.

آ_۲۵۴۶۹ **گمیشان -جان نثار یوسف قرجه**

نامه سرگشاده تجار و فروشندگان چینی‌آلات آبادان درمورد سود بازرگانی

به پیشگاه‌مبارك‌بندگان‌اعلیحضرت‌همایون شاهنشاهی ارواحنافداه

بعرض خاکپای مبارك می رساند جان نثاران امضاء کنندگان ذیل ضمن تایید کامل از تصویب‌نامه مورخه ۱۴ شهریور ماه سال جاری در موردتقریر سود بازرگانی روی کالا های وارداتی و با داشتن اطمینان وافی از اینکه این تصمیم دولت‌صرفا جهت حمایت و پشتیبانی از صنایع داخلی و جلوگیری از مصرف بیهوده ارز اتخاذ شده ناچاراحقایقی را در باره این تصویبنامه که مصوبین لایحه آن احتمالا بعلت عدم آشنائی با وضع بخصوص بعضی از این اقلام ذیل پیشنهاد اجرای آن صحه گذاشته‌اند بشرفعرض میرساند با توجه‌باینکه انگیزه اصلی دولت وقت در مورد تصویب این تصمیم حمایت از مصنوعاتی است که در داخل کشور تهیه می شود انتظار از اینده بر نتیجه اجرای این دستور وممانعت از ورود کالا های مشابه فرصت فعالیت بیشتری برای کارخانجات داخلی وجود داشته باشد از طرف دیگر با در نظرگرفتن این حقیقت که صنعت چینی نه تنها در کشور شاهنشاهی بلکه جز کشور ژاپن در هیچ‌جای دیگر مشابه داخلی ندارد و نیز با توجه به این اصل مسلم که چینی وارداتی یعنی نعلبکی ،قوری ، بشقاب و کاسه از ضروریات اولیه طبقه کارگر بوده که متاسفانه در صورت اجرای تصمیم‌اخیر دولت مبنی بر تعیین ۳۰۰٪ سود بازرگانی اضافی و یا بعبارت دیگر تخصیص سود بازرگانی‌و عوارض معادل با ۴۸ ریال بجای هر کیلو ۱۲ ریال سابق مطلقا قدرت خرید نخواهند داشت ونیز با توجه به اینکه جان نثاران وارد کننده و فروشندگان چینی بدون اطلاع و پیش بینی از تصمیم دولت هر یك قسمتی و یا تقریبا تمام سرمایه خودرا چینی سفارش داده‌ایم که اینك وارد شده‌ودر گمرك موجود است که تحت این شرایط بدبختانه بپیچوجه من الوجوه قادر به ترخیص آن‌نیستیم وبا عطف توجه باینکه فصل مقتضی جهت مصرف چینی فصول پائیز و زمستان بوده چنانچه‌موقع فروش آن سپری گردد خسارت جبران ناپذیری بسرمایه و هستی فدویان وارد خواهد شدواز طرف دیگر چینی که در صندوق های چوبی و بالایه های پوشالی مستحکم گردیده چنانچه درفضای باز محوطه گمرك باقی مانده و مواجه با بارندگی شود بوشال داخل آن مرطوب و خراب‌شده و بیش از ۳/۴ محتویات صندوقها قبل از تحویل به انبار وارد کننده شکسته و خرد شده واز حیزانتفاع ساقط خواهد شد . علیهذا از خاکپای همایونی استدعا دارد امر و مقرر گردد نسبت به‌عرایض جان نثاران رسیدگی و پس از حصول اطمینان از صحت واصالت آن ترتیبی اتخاذ گرددکه یك عده کاسب زحمتکش که هر آن با خطر ورشکستگی دست به گریبان هستند که مطمئنا‌این امر بر خلاف تمایلات باطنی شاهنشاه عادل دادگستر و سلطان حقیقت پسند رعیت پرور است‌از این مخمصه رهائی یافته و با دلگرمی مشغول امور تجارتی خود باشند .

اصغر محمدپور - حاج محمد ریاحی - عباس روانی-حسین توشقانیان - قنبرعلی فاتحیان -ابوالقاسم بهشتی - حسین کاشف -قاسم مرادی - حسین‌شیخ بهائی - رضا ذوالفقاری - عباسقلی اصغرنژاد محمد برادران - حاجی ابراهیمی

آ_۲۶۸۳۶

بدیعترین محصول عشقی ۱۹۵۹ کشور شوروی

بقیمت جان

رنگی- دوبله بفارسی

برنامه آینده سینماهای

سهیلا - ایفل - دیانا

پخش ازشرکت ویلافیلم

آگهی مربوط باصلاح خیابان پرزیدنت آیزنهاور (جاده‌مخصوص کرج) از میدان ۲۴ اسفند تاسه‌راه مهرآباد.

شهرداری تهران بدین‌وسیله بمالکین واقع در خیابان مذکور که املاك آنها طبق نقشه مصوبه وزارت کشور قائم‌مقام انجمن شهر خراب ودرمسیر طرح قرار می‌گیرد اعلام می‌نماید که طبق نقشه مصوبه و در اجرای قانون توسعه و معابر خیابان تامبرده ازمیدان ۲۴ اسفند تاچهارراه نواب بعرض ۴۰متر و از چهار راه نواب تاسه‌راه مهرآباد بعرض ۵۰متر توسیع واصلاح‌خواهد شد .

علیهذا طبق ماده دو قانون توسعه معابر مراتب را باطلاع کلیه مالکین مربوطه میرساند تابامراجعه به‌اداره کل فنی شهرداری وملاحظه نقشه چنانچه اعتراض موجهی برنقشه و تصمیم شهرداری دارند ظرف مدت یکماه از تاریخ انتشار آگهی بدفتر شهرداری یااداره کل فنی شهرداری تسلیم و رسید دریافت دارند .

بدیهی است پس از انقضاء مدت یکماه چنانچه اعتراضی از طرف مالکین برسد ترتیب اثرداده نخواهد شد .

شهردار تهران

آ_۲۸۶۶۰

اطلاعات

در روز هفدهم آبان :

شاهنشاه تاسیسات بندری خارك را میگشایند

بقراریکه خبرنگار ما کسب اطلاع نموده قرار است آقای انتظام روز۱۵ آبان بتهران باز گردد تا درمراسم افتتاح تاسیسات بندری جزیره خارك که روز ۱۷ آبان در حضورشاهنشاه انجام میگیرد شرکت کند .

همانطور که خوانندگان گرامی آگاهی دادند از گچساران‌تابند(گناوه) واز آنجا تا جزیره (خارکو) وازجزیره خارکو تا خارك لوله‌ای احداث شده است که در فاصله گناوه تاخارکو و از خارکو تا خارك یعنی طی ۳۴کیلو متر از زیر آب میگذرد و این لوله بزرگترین لوله زیر دریائی است که برای حمل نفت احداث شده‌است .

تاسیسات بندری خارك که برای تحویل نفت بکشتی های نفت کش اقیانوس پیما ساخته شده است‌روی آخرین اصول بندر سازی بوجود آمده وجزیره خارك بااین تاسیسات‌بصورت بندر آبادی درآمده‌است .

همسر ملکه هلند عازم تهران شد

پرنس برنهارد یکهفته میهمان خصوصی دربار شاهنشاهی خواهد بود

پرنس‌برنهارد دراین مدت مسافرت هائی باصفهان وشیراز وشمال خواهند کردواحتمال دارد که‌در جنگلهای‌شمال بشکار هم بپردازند .

پرنس برنهارد هنگام مسافرت اعلیحضرت همایونی به‌هلند باشاهنشاه آشنائی یافتندو درهمه برنامه های بازدیدشاهنشاه‌ازهلندهمراه‌اعلیحضرت بودند .

امروز خبرگزاری فرانسه ازلاهه گزارش دادکه‌صبح‌امروز پرنس‌برنهارد باهواپیما فرودگاه لاهه‌را بسوی تهران ترك گفت .

خبرگزاری فرانسه اضافه میکندکه همسرعلیاحضرت ملکه‌هلند نزدیك‌ده روز درایران میهمان شاهنشاه‌بودمو به‌شکار خواهد پرداخت .

درساعت چهاردنیم بعداز ظهرفردا پرنس برنهارد همسر ملکه هلند بنا بدعوت اعلیحضرت همایونی واردتهران میشوند ومدت یکهفته‌میهمان خصوصی دربارشاهنشاهی خواهند بود.

۳۵ کشتی و ۸۰۰۰ افسر وملوان

درمانور بزرك دریائی‌سنتو شرکت دارند

کراچی ـ۲۷آبان ـ سی‌وینج‌فروند کشتی متعلق به نیروهای دریائی کشورهای‌عضوسازمان‌پیمان‌مرکزی هم‌اکنون مشغول انجام یکی از بزرگترین مانورهای خود در دریای عمان میباشد.

کشتی های مزبور تحت فرماندهی دریادار خان فرمانده کل نیروی دریائی پاکستان ازبندر کراچی بسوی مناطق مورد نظر بحرکت‌در آمدند تا۲۰ تمرین مخصوص‌انجام دهند.

دراین مانور متجاوز از ۸۰۰۰نفر افسر و افراد نیروی دریائی‌شرکت دارند و منظور از آن توسعه وبهبود همکاری میان قوای دریائی سنتو و آمادگی دفاعی میباشد.

دراین مانورها که تاروزدوشنبه طول خواهد کشید فرماندهی‌عملیات تاکتیکی بنوبت بعهده افسران‌عالی رتبه مسئول دسته‌های کشتی گذارده خواهد شد . دراین مانورهاعملیات پرواز از ناوهای هواپیما بروشیرجه سریع عملیات زیردریائی انجام خواهد گرفت و ناوهای کوچك و ناوشکنهای بزرك بااستفاده ازپرچم ووسائل ارتباطی وتوپخانه ضدهوائی قدرت خودرا نشان خواهند داد.

ایوب‌خان در بازگشت ازقاهره در تهران توقف میکند

پریزیدنت ایوب‌خان دیروز از راولپندی وارد کراچی شدتامسافرت بخودرا بخاورمیانه از روز سه‌شنبه این‌هفته‌آغاز کند.

قبل‌از حرکت از راولپندی رئیس جمهور بخبرنگاران گفت که‌عازم یك مسافرت دوستانه بکشورهای عربستان سعودی و جمهوری متحده عربی میباشد ودراین مسافرت حامل پیام دوستانه دولت و ملت‌پاکستان برای این دوکشور میباشد.

امروز مقامات سفارت پاکستان درتهران اظهار داشتند که‌رئیس جمهوری پاکستان درروز سه‌شنبه دهم‌آبان عازم عربستان سعودی ومصر خواهد شد و هنگام مسافرت خود به عربستان سعودی درتهران توقفی نخواهد داشت لیکن هنگام بازگشت از قاهره مدت یکساعت درفرودگاه مهرآباد توقف می‌نماید واحتمالا روز بازگشت ایوب‌خان روز بیست‌ویکم آبان خواهد بود.

امروز رئیس شهربانی دردفترکار خود حاضرشد

امروز تیمسار سرتیپ امیرانصاری رئیس شهربانی کل کشورباوجود ادامه عارضه دردپا درشهربانی حضور یافت.

تیمسار سرتیپ امیرانصاری چندروز قبل هنگامیکه سوار براسب ازوضع‌عبور و مرور در جاده‌های اطراف تهران بازدید میکرد در نتیجه لغزیدن اسب از ناحیه پاآسیب‌دید و بنابه‌تجویز پزشکان استراحت میکرد و در منزل بکارهای شهربانی رسیدگی مینمود.

کارگران سد دز مجددا مشغول بکارشدند

سخنگوی وزارت کار آخر وقت امروز گفت چند روز قبل براثر اختلافی که بین‌کارگران‌سد دز باشرکت‌ایتالیائی مقاطعه کار سد مزبور در مورد ایاب وذهاب از دزفول بمحل سد ایجاد شده بود کارگران از کار دست کشیده‌بودند موضوع بلافاصله از طرف وزارت کار و اداره کار محل و سایر مقامات محلی مورد رسیدگی قرار گرفت و با ایجاد توافق بین طرفین کارگران بکار مشغول گردیدند طبق‌آخرین خبر کارفرما موافقت نموده است بکارگرانی که مایل به اقامت در محل‌کار باشند روزانه ۱۵ریال علاوه بر مزد پرداخت گردد .

چهل میلیون دلار برای خرید سیلو

دولت ایران اعتباری به‌میزان ۴،۳۰۰،۰۰۰ دلار از بانك صادرات وواردات امریکا دریافت کرده‌است .

این اعتبار برای خرید چهار سیلوی ده هزار تنی و پنج سیلوی چهار هزار تنی از یك شرکت معروف امریکائی بمصرف خواهد رسید. این سیلوها از فلز فابریکی ساخته‌شده‌اند .

سیلوهای مزبور در نواحی غله خیز شمال و غرب ایران کار گذاشته خواهند شد .

طبق طرحهای موجود نصب هرنه سیلو تاواسط ۱۹۶۲ تمام و آماده کار خواهند شد .

موافقتنامه بین دولت ایران و بانك صادرات وواردات امریکابرای این اعتبار در ۱۱ماه اکتبر (۱۹ مهر) بامضا رسید .

روزنامه نگاران خارجی فردا ببازدید اصفهان‌وسدکرج‌میروند

در آخر وقت امروز از اداره کل انتشارات و رادیو اطلاع داده شد که صبح فردا روزنامه نگاران و خبرنگاران وفیلمبرداران‌خارجی با هشت راهنما وسیله دو هواپیمای ارتش برای بازدید آثار تاریخی باصفهان عزیمت خواهند کردو عصر فردا بتهران بازمیگردند.

ضمنا هشت‌نفر از روزنامه نگاران خارجی که ببازدید سد کرج اظهار تمایل‌کرده‌بودند فردا با راهنمایان اداره کل انتشارات و رادیو از سد کرج دیدن خواهند کرد .

رئیس سنای پنجاب در مجلس سنا

صبح امروز قبل از تشکیل‌جلسه‌علنی سنا آقای سردار کاپورسینك رئیس مجلس سنای پنجاب هند درمجلس حضور یافت و از ایشان در اطاق هیئت رئیسه پذیرائی گردید. آقای سردار کاپور سینك روز پنج‌شنبه گذشته وارد تهران شد ومشب تهران را ترك میکند .

اعلیحضرت همایونی دریك کنفرانس مطبوعاتی‌ضمن‌پاسخ بخبرنگاران خارجی فرمودند:

امروز نیز ملکه بامور سازمانهای اجتماعی رسیدگی کردند

راجع به تولد نوزاد هیچ تاریخ قطعی بدست نمیتوان داد و بعنوان یك پدر، برای من پسر یا دختر فرقی نمیکند

انتخابات سنا پس از انتخابات انجمن شهر، وانتخابات مجلس شورایملی پس‌ازانتخابات سناصورت خواهدگرفت

در مورد پیشنهاد احتمالی شوروی هر طور بصلاح مملکت تشخیص دهیم عمل خواهیم کرد

جشنهای دو هزاروپانصدمین سال شاهنشاهی ایران در سال ۱۳۴۲ برگزار خواهد شد و تصور میکنم این جشن بهترین فرصت برای تاجگزاری میباشد، ولی ممکن است تاجگذاری از آنهم زودتر انجام شود

درساعت یازده‌وبیست دقیقه امروز یك کنفرانس مطبوعاتی باشرکت خبرنگاران و نمایندگان مطبوعات جهانی که‌درتهران‌هستند درکاخ مرمر در حضور شاهنشاه تشکیل شد.

از شاهنشاه سئوال شد: اگر روسها یك کمك عمده وبدون‌قیدو شرط بایران پیشنهاد نمایند آیا ایران آنرا خواهد پذیرفت ؟

شاهنشاه پاسخ دادند: هر طور بمصلحت مملکت تشخیص دهیم ، عمل خواهیم کرد.

ماا کنون دومین برنامه هفت‌ساله رامیگذرانیم ،ما برنامه‌های توسعه اقتصادی داشته‌ایم، بابرنامه های گذشته ما بهدفهای اساسی برنامه رسیده‌ایم .آنچه باقی مانده پروژه‌های کوچك است.

اگربتوانیم ،بدون وام خارجی‌این پروژه‌ها را انجام خواهیم داد ،در عین‌حال سعی میکنیم که سرمایه های بیشتری درایران بکار افتد.

روابط ایران و شوروی

شاهنشاه بیك سئوال دیگرپاسخ دادند : علائمی از بهبود روابط ایران و شوروی دیده میشود . آنچه ما میخواهیم دوستی با تمام دنیاست، بعنوان یك ملت مستقل و بنا بر منشور ملل متحد ما می توانیم سیاست خاص خود را داشته باشیم و باتکاء ماده ۵۱ این منشور می توانیم قراردادهای دفاعی راامضاء نمائیم.

من فکر میکنم که احترام متقابل و همچنین احترام باستقلال ملت دیگر ، اساس محکمی می تواند برای دوستی دو کشور باشد.

یادداشت بمسکو

یکی از خبرنگاران پرسید : مطالب آخرین یادداشتی که‌بمسکو فرستاده، چه بوده است ؟

شاهنشاه پاسخ دادند : در این یادداشت ما نظریات خود را بهمان صورتی که هم اکنون در جواب سئوال اول شرح دادم بیان کرده‌ایم.

نوزاد

اعلیحضرت در پاسخ یك‌روزنامه نگار که‌در مورد نوزاد سئوال کرد ، فرمودند : بعنوان یك پدر برای من دختر یا پسر فرقی نخواهد داشت . سپس بلحن شوخی اظهار داشتند حالا که شما ترجیح‌میدهید پسر باشد ، منهم بهمین‌عقیده‌هستم ولادت پسر مسلما مهم است ، از نظر قانون اساسی این امر اهمیت خاص دارد

اعلیحضرت بیك خبرنگار پاسخ دادند : فکر میکنم آنچه روزنامه‌ها راجع باسم کودك نوشته‌اند ،درست است .

انتخابات

در مورد تاریخ شروع انتخابات، اعلیحضرت گفتند که‌ماول‌انتخابات انجمن شهر را انجام میدهیم ، بعد انتخابات سناو پس از آن نوبت انتخابات مجلس شورایملی‌میرسد.

سئوال شد: آیا سال آینده انتخابات خواهد شد ؟

اعلیحضرت فرمودند :امیدوارم که‌زودتر باشد.

اعلیحضرت بسئوال دیگری در مورد وضع منفردین در انتخابات آینده پاسخ گفتند :اگر آنهازمینه محلیشان خوب باشد و شاخصیتی داشته‌باشند البته انتخاب‌خواهندشد

وضع ملکه

درپاسخ سئوال مربوط به وضع علیاحضرت ملکه شاهنشاه فرمودند: امروز مثل روزهای دیگر ملکه‌بکار های مربوط بسازمانهای اجتماعی که زیرنظر دارند رسیدگی کردند.

شط العرب

راجع به اختلاف شط العرب ، اعلیحضرت پاسخ دادند : چون روابطمان با عراق رو بهبود است امیدواریم که این اختلاف بزودی‌حل شود . تا امروز هیچگونه مذاکراتی در این مورد هنوز شروع نشده‌ولی خیال میکنم بزودی شروع خواهد شد

راجع بتولد نوزاد سئوال شد اعلیحضرت فرمودند : هنوز هیچ تاریخ قطعی نمیتوان بدست داد.

تاجگذاری

اعلیحضرت در مورد تاجگذاری و اینکه چگونه درین مدت اقدام باین امر نفرموده‌اند پاسخ‌دادند : در سال های اول سلطنت مملکت در اشغال قوای خارجی بود و بعد از آنهم سالها با مشکلات و بحران داخلی مواجه بودیم در این هفت‌سال هم کار های مملکت بقدری زیادبوده که فرصت پرداختن باین امر را نکردیم حالا تصور میکنم بهترین موقع برای اینکار دنبال برگزاری جشنهای دو هزار و پانصدمین سال شاهنشاهی ایران باشد که در سال ۱۳۴۲ عملی خواهد شد . حالاکه تاجگذاری بتعویق افتاده بهتراست دریك مناسبت‌مهم و باشکوه‌بیشتری انجام گیرد و تصور میکنم این جشنها بهترین فرصت است.

سپس اعلیحضرت فرمودند :البته اگر لازم شد ممکن است قبل‌ازآغاز تاریخ هم اقدام شود.

درمورد تقسیم املاك شاهنشاه اظهار داشتند:تایکسال، یکسال‌ونیم دیگرتقسیم املاك سلطنتی بکلی خاتمه می‌یابد وتقسیم املاك خالصه نیز بزودی به‌پایان میرسد و برای سایر املاك قانونی از مجلس گذشته که‌بموجب آن مالکیت به حدود معینی محدود شده والبته قانون به مرحله اجرا درخواهد آمد.

اعلیحضرت همایونی در مصاحبه مطبوعاتی امروزبه سئوالات خبرنگاران خارجی پاسخ می دهند .

کنفرانس مطبوعاتی سخنگوی دربار شاهنشاهی

درساعت ۱۱ دیروز نمایندگان مطبوعات و خبرگزاریهای خارجی‌و عکاسان و فیلمبردارانی که اخیرا از غالب کشور های جهان بایران آمده‌اند در کنفرانس مطبوعاتی آقای شجاع‌الدین شفا سخنگوی دربار شاهنشاهی شرکت جستند وآقای شفا درباره سئوالات ایشان و جریان کارها بتفصیل باآنان صحبت کرد وبا همکاری نماینده اداره کل‌انتشارات ورادیو که‌در این جلسه شرکت داشت برنامه‌ای برای بازدید هائی که مورد علاقه این عده‌در تهران واصفهان و شمال بود با موافقت خودشان تنظیم‌شد . از طرف‌آقای شفا فرداشب بافتخار نمایندگان مطبوعات خارجی ضیافتی درباشگاه نفت‌داده خواهد شد.

امروز جوائز کوهنوردان کشور

ازطرف والاحضرت شاهپور غلامرضا پهلوی اهدا گردید

فدراسیون کوهنوردی درنظردارد یك مدرسه ملی کوهنوردی تاسیس کند

ساعت ۱۱صبح امروز والاحضرت شاهپور غلامرضا پهلوی ریاست‌عالیه کمیته ملی المپیك ایران جوائز کوهنوردان باشگاههای تهران واعضاء فدراسیون کوهنوردی کشوررا اهداء کردند.

در این‌مراسم رؤسای باشگاههای تهران و سرپرستان و کوهنوردان شرکت داشتند . قبل از توزیع‌جوائز آقای سرهنك بیات رئیس فدراسیون کوهنوردی کشور گزارش فعالیت یك ساله فدراسیون کوهنوردی را بدین شرح بعرض رسانید.

درسال گذشته‌فدراسیون‌کوهنوردی ایران باکمك ومساعدتهای سازمان تندرستی تاجائیکه امکانات اجازه‌می داد برای‌تهیه وسائل فنی‌وکوهنوردی وتعلیم آموزش کوهنوردان تهران وشهرستانها کوشش کرد و موفق گردید مقداری وسائل فنی‌کوهنوردی که‌درایران کمیاب و یابکلی نایاب‌بود ازخارج واردنمایدکه هم‌امروز قسمتی از آن بدست والاحضرت بروسای‌لایق وخدمتگزار باشگاههای ورزشی و کوهنوردان زبده تهران اهدامیگردد.

آقای‌بیات افزود ورزش کوهنوردی تنها ورزشی است که مسابقه های قهرمانی‌وباشگاهی نداردواماکوهنوردان باشگاههای تهران درسال گذشته بسیاری از قلل‌مرتفع وخطرناك‌ایران را بزیرپانهادند و حتی چندتن ازآنها موفق شد در کشورهای‌خارج موفقیت هائی در صعود بقلل گوناگون کسب نمایند.فدراسیون‌کوهنوردی‌درتابستان سال‌جاری‌دوارروی‌پانزدم روزه‌آموزشی درلشگرك برای کوهنوردان تهران و شهرستانها ترتیب دادو نمونه‌عملیات کوهنوردان شرکت کنندم دراین اردو در روز پرده برداری از مجسمه کوهنورد و تظاهرات کوهنوردی از نظر والاحضرت گذشت .

فدراسیون کوهنوردی‌ایران امیدوار است که بتواند درسال جاری‌مدرسه‌ای بنام «مدرسه ملی کوهنوردی»درمحل سربند شمیران تاسیس کند وباانجام این کار گامهای موثری برای‌پیشرفت ورزش کوهنوردی بردارد

درخاتمه ازوالاحضرت تقاضاشد جوائز کوهنوردان و سرپرستان را اهداء فرمایند .

روزنامه نگاران و فیلمبرداران خارجی در وزارت‌دربار شاهنشاهی اطراف آقای شجاع‌الدین شفا سخنگوی دربار شاهنشاهی را گرفته اند . در کنار آقای شفا ، آقای شیرزاد معاون اداره کل انتشارات و رادیو نیز دیده می شود .

مهندسین ساختمان‌مجلس‌سنا بدریافت نشان‌مفتخر گردیدند

مهندس غیائی

مهندس فروغی

آقای مهندس محسن فروغی رئیس‌واستاد دانشکده فنی ومعماری دانشگاه و آقای‌مهندس حیدر غیائی که هر دودارای‌اطلاعات وذوق‌وقریحه فراوان در رشته مهندسی ساختمان میباشند برحسب پیشنهاد رئیس مجلس‌سنا و هیئت‌دولت بمناسبت ساختمان عمارت باشکوه مجلس سناوطرح هاونقشه‌های ساختمانی دیگر موسسات دولتی وملی بفرمان اعلیحضرت همایون شاهنشاهی روزچهارم آبان بدریافت نشان‌بشرح زیرمفتخر شدند :

آقای مهندس فروغی نشان درجه‌سوم تاج.

آقای‌مهندس غیائی نشان‌درجه‌چهارم همایون .

دریافت نشان همایون

آقایان جواد طباطبائی ـ مقتدر و برزگر مدیران کل وزارت دارائی در شرفیابی روز چهارم آبان به دریافت یك قطعه نشان همایون مفتخر شده‌اند .

آخرین خبرها بعداز ظهر

کندی درنیویورك جلوتر افتاد

نیویورك ـ۲۹ اکتبر ـ رویتر ـامروز سناتور کندی نامزد حزب دمکرات طی تلگرافی نیکسون‌را برای پنجمین مباحثه تلویزیونی ، بمبارزه طلبید . کندی در تلگرام خود فقط تا امشب به نیکسون وقت داده است‌که‌وقت و محل مباحثه‌را تعیین کند . کندی میگوید من حاضرم‌در هرجا و هر وقتی‌که شما بگوئید حاضر شوم و اگرتا امشب پاسخی ندهید ، ملت امریکا خواهد که مسئولیت را باید بعهده چه کسی بگذارند . در مباحثه های قبلی زنو کندی یکدیگررا متهم می ساختند که از مباحثه میگریزند . گزارش های دیگری که‌رسیده‌حاکی‌است وضع انتخاباتی کندی در ایالت نیویورك که بزرگترین ایالت امریکاست ، بهترشده است . مراجعه به آراء عمومی نشان می دهد که ۵۶در صد از رای دهندگان موافق کندی هستند در حالی که‌آراء نیکسون تقلیل یافته و به ۴۴ درصد رسیده است .

روزنامه واشنگتن پست امروز گزارش دیگری درباره کاهش حیثیت امریکا در خارج آنکشور انتشار داده است . واشنگتن پست می نویسد این گزارش براثر تحقیقاتی که اخیرا از طرف اداره اطلاعات امریکا در پنج کشور اروپائی ـ فرانسه‌ـانگلیس‌ـ ایتالیاـ نروژ و آلمان غربی بعمل آمده تنظیم گردیده است .

در گزارش مزبور گفته می شود براثر تحقیقاتی که از افکار عمومی کشورهای اروپائی‌بعمل آمده‌معلوم می شود که مردم این کشور ها بیش از پیش‌اعتماد خودرانسبت بامریکا از دست می دهند و پرستیژ شوروی‌درعلوم‌و سایر زمینه ها افزایش یافته است. باید دانست که مسئله نفوذ و حیثیت امریکایکی‌از مهمترین مسائل مبارزات انتخاباتی است . کندی عقیده دارد براثر۸سال حکومت آیزنهاور ، امریکا زمینهٔ را بشوروی باخته است . ولی نیکسون عقیده دارد که پرستیژ امریکا زیادتر از هر موقع دیگری است .

کوبا درانتظار حمله مخالفین است

هاوانا ـ خبرگزاری فرانسه ـ۲۹ اکتبر ـ شایعه حمله مخالفین‌فیدل‌کاسترو به کوبا بیش‌از پیش در محافل سیاسی هاوانا رواج می یابد روزنامه های کوبا ومحافل ضد کاسترو اظهار عقیده می کنند که حمله مسلحانه مخالفین رژیم‌کوبا حتمی‌است . خبرگزاری رسمی کوبا اعلام‌داشت که از سه روز قبل مانورهای بزرگی در پایگاه امریکائی «گوانتانامو» صورت میگیرد . محافل‌انقلابی میگویند که این حمله ممکن است قبل‌ازانتخابات آمریکاآغازشود .معذلك هیچگونه دلیل‌قطعی برای حمله آینده مخالفین‌کاسترو دردست نیست .روزنامه های کوبا اظهارات خروشچف را دائربراینکه «موشکهای شوروی آماده‌هستند تا در صورت حمله امریکا به کوبابکاراقتد»باخطوط‌درشت در صفحات اول‌خود چاپ‌کرده‌اند. معذلك اکنون آرامش کامل در کوبا حکمفرماست . روز یکشنبه تظاهرات‌بزرگی از طرف چریکها در هاوانا انجام خواهد شد .

پیمان‌ضدکمونیستی سالوادورارزش ندارد

سان‌سالوادور ـ۲۹ اکتبر ـ خبرگزاری فرانسه ـ دولت جدیدسالوادور اعلام‌کرد پیمان ضد کمونیستی که رئیس جمهوری سابق‌آن کشور «خوزه ماریا» امضاء کرده هیچگونه ارزش قانونی ندارد . اما قرار دادهای دیگری که رژیم سابق امضاء کرده بقوت خود باقی است . وزیرا ندولت جدید اعلام کردند که وظیفه اساسی رژیم تازه حفظ قانون اساسی و تهیه‌مقدمات انتخابات کاملاآزاد در سراسر ان کشور است .

بانك ایرانیان

موسسه‌ایست صد در صد ایرانی

دفتر کار اداره حقوقی و وکالت و وصایت وقیومت بانك ایرانیان از خیابان اکباتان بساختمان بانك واقع در خیابان حافظ (بین چهارراه یوسف‌آباد و شاهرضا) انتقال یافته است

شرکت‌سهامی تکنوفریگو

ازتاریخ شنبه هفتم آبان ماه

بمحل جدید خود واقع در :

خیابان شیراز (بهجت‌آباد) خیابان رودسر

شماره ۹۵ انتقال یافت

تلفن‌ها ۴۹۹۰۱ـ ۴۹۹۰۲

آگهی استخدام واعزام بآمریکا

کارخانه کاغذ سازی بـآ عده‌ای از پسران و دختران‌دیپلمه را که سنشان از ۲۵ سال تجاوز نکند از طریق مسابقه استخدام و جهت تحصیل در رشته های مورد نیاز بامریکا اعزام میدارد .

۰. یك قطعه رونوشت شناسنامه و دو قطعه عکس ۴×۶

مبلغ۱۵۰۰ریال بابت مسابقه و شرکت در کلاس‌کارآموزی و ترجمه مدارك

ضمنا بکسانی که در مسابقه ورودی مردود شوند مبلغ در یافتی باستثنای حق ورودی مسترد می‌شود تاریخ ثبت نام همه روزه از ساعت ۸ الی ۱۲ و ۴الی ۷ تاروز ۲۱ آبان ادامه خواهد داشت.

آدرس کالج کوچه اقبالی شماره ۱۵ دفتر آرژانتل تلفن۴۴۰۲۷ آـ۲۵۴۴۱

شکایت از (۰۸) را به‌تلفن‌های شماره

۵۶۰۰۰و۵۷۰۰۰و۲۹۰۲۹و۲۹۰۲۰و۵۸۱۹۸۹ اطلاع دهید

لـ ۲۱۰۸۹ ۱ـ۱۵