سال سی‌وپنجم شماره ۱۰۲۸۹ — چهارشنبه دوم شهریور ماه ۱۳۳۹ — تکشماره ۳ ریال

اطلاعات

جریان روز

نامه‌ای ازیك طبیب سالخورده | **سازمان آتلانتیك پس از دالس**

سرمقاله وتفسیر جهان را درصفحه دوم مطالعه فرمائید

کنفرانس اتحادیه عرب

الجزایر برای جنك بافرانسه

ازکشورهای عرب وغیرعرب داوطلب میگیرد

برای حل مسئله الجزایر باید تحت نظر سازمان ملل‌متحد به آراء عمومی مراجعه شود

کریم بلقاسم وزیرخارجه الجزایرگفت ما ازشرق وغرب‌کمك خواهیم گرفت فرانسه بوسیله لژیون خارجی با ما میجنگد چرا ما لژیون خارجی نداشته باشیم درصفحه۳

آخرین گزارش رسمی‌از:

حائزین اکثریت انتخابات تهران

تا آخر وقت امروز سه منفرد درلیست ۱۵نفر اول قرار گرفته‌اند

۲۰ صفحه

- یکی از کاندیداهای حزب مردم در مسجد سپهسالار کتك خورد
- تاساعت۳۰ر۱۰صبح‌امروز هیچیك از خبرنگاران را بمحل قرائت‌آراءراه‌ندادند
- درهای مسجد بروی همه بسته بود
- پشت درهای مسجدازدحام بیسابقه‌ای حکمفرما بود

امروز بر خلاف دیروز واردین را در مقابل در مسجدسپهسالاربرای جلوگیری از ازدحام شدیدا کنترل میکردند . از ساعت ۷ صبح درهای مسجد بروی واردین بسته شد و کسی را بداخل مسجد راه ندادند. علت این بود که کلیه کارتهای سفید را (که مخصوص ناظرین و کاندیدا ها و خبرنگاران بود)باطل کردند و کسانی که دارای کارت آبی (مخصوص اعضای انجمن) نبودند بداخل مسجد راه داده‌نمی‌شدند.

در مقابل هر دو در مسجدازدحام

بقیه در صفحه هفدهم

امروز درهای مسجد سپهسالار (محل قرائت آراء تهران) برای جلوگیری از ازدحام بسته بود و کاندیداها و خبرنگاران و ناظرین پشت در ازدحام کرده بودندو میکوشیدند بداخل مسجد راه یابند .

انتخابات شهرستانها

انتخابات آبادان آغاز شد

امروز زنهای آبادان بجای شوهرانشان بسرکار رفتند

- انتخابات مجدد اراك‌احتمال دارد ازشنبه آغازگردد
- نماینده نطنز استعفاءکرد در رودبار انجمن مجددا تشکیل شد

ساعت پنج صبح امروز اعضای انجمن انتخابات نطنز با آقای نخست وزیر ملاقات کردند وراجع به استعفای آقای حاج شیخ‌زین‌العابدین انصاری از نمایندگی دوره بیستم قانونگزاری مذاکراتی نمودند .

بقرار اطلاع آقای حاج شیخ زین‌العابدین انصاری دو روز قبل بعلت ادامه مشاغل روحانی خود از وکالت نطنز استعفا کرده است .

باینترتیب آقای امیر تقی زاده انصاری از حزب ملیون که بعد از آقای انصاری دارای ۷۸۷ رای بوده است وکیل نطنز شناخته میشود .

در رود بار

خبرنگار ما در رودبار گزارش میدهد از طرف آقای محسنی فرماندار جدید شهرستان رودبار انجمن‌مرکزی انتخابات رودبار که بعقیده مردم از افراد متدین و صلاحیت دار تشکیل شده بود منحل گردید و مجددا از یکعده دیگر دعوت شد وانجمن‌مرکزی مرکب از افراد رعایای قراء اطراف مجددا تشکیل گردید ولی اهالی رودبار و کوهپایه باین انجمن‌اعتراض دارند عده‌ای از اهالی هم که بمنظور اعتراض نسبت بوضع انتخابات وانجمن نظار در تلگرافخانه متحصن بودند با وعده تلگرافی استاندار گیلان مبنی

بقیه در صفحه هفدهم

سخنان شاهنشاه درجشن دانشگاه فرماندهی

- امسال ۱۸۰ نفر ازدانشگاه فارغ‌التحصیل شدند
- ارتش ما ازلحاظ روحیه وضع درخشانی دارد

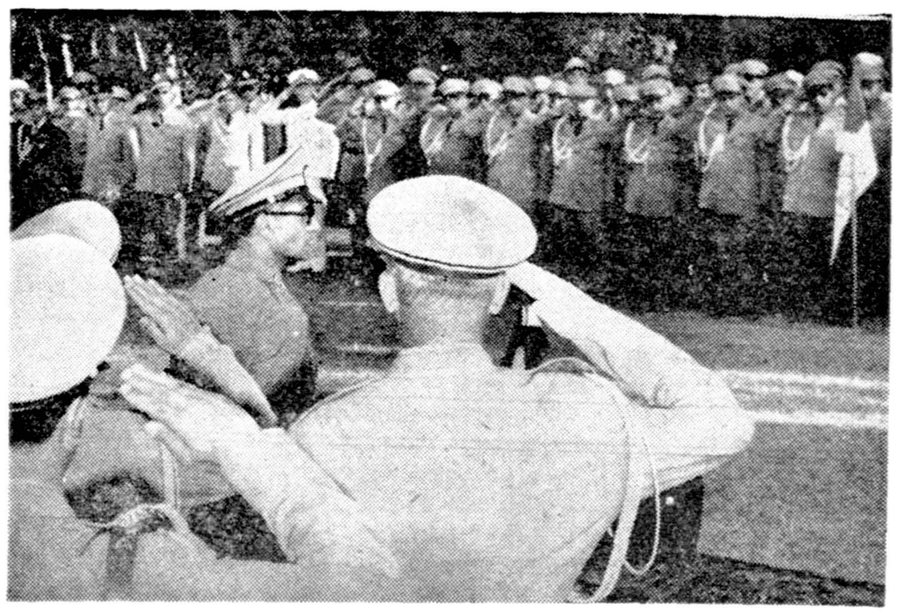

شاهنشاه در جشن دیروز فارغ‌التحصیلی دانشگاه ستاد و فرماندهی خطاب بافسران و دانشجویان بیاناتی ایراد میفرمایند .

از ساعت چهار و سی دقیقه بعد از ظهر دیروز مراسم‌جشن فارغ‌التحصیلی دوره سیزدهم دانشگاه فرماندهی و ستاد در پیشگاه شاهنشاه برگزار گردید .

د راین مراسم آقای نخست وزیر، هیئت دولت ، تیمسار ارتشبدعبداله هدایت‌رئیس‌ستادبزرگ‌ارتشتاران‌وجمعی از امراء ارتش و مستشاران نظامی‌و ارباب جراید حضور داشتند .

مقارن ساعت چهار وسی دقیقه‌بعد ازظهر شاهنشاه ، به محوطه دانشگاه تشریف فرما شدند و پس از ادای احترامات نظامی تیمسار سپهبد

بقیه در صفحه نوزدهم

فردا، هنگامیکه خورشید به‌پشت کوهها میرود

آتش معبدخدایان بمیدان المپیک میرسد

۸۳ کشور کوچك و بزرك جهان مبارزه‌ای را آغاز میکنند که دلها برای اطلاع ازنتیجه آن درطپش است

والاحضرت‌شاهپورغلامرضا از دهکده المپیك دیدن کردند وبا قهرمانان ناهار خوردند

علاوه بر چهارمین گزارش نماینده اعزامی اطلاعات به بازیهای المپیك‌رم که در صفحه ورزشی درج شده امروز گزارش تازه‌ای درباره مراسم افتتاح مسابقات المپیك واصل شد که ذیلا بنظر خوانندگان میرسد .

نبرد هشتادو سه کشور

هشتاد و سه کشور در بازیهای المپیك رم شرکت نموده‌اند که بشرح زیر میباشند .

افغانستان - هند غربی انگلیس- هند غربی هلند - آرژانتین - استرالیا اطریش- باهاماس - بلژیك - برمودا برمه شمالی - برنئو- برزیل - بلغارستان - کانادا - چك‌اسلواکی- سیلان - شیلی - چین ملی - کلمبیا کره - کوبا- دانمارك - ایرلند - حبشه - فیلیپین وجزایر فیلیپین - فنلاند - فرانسه - آلمان - غنا - ژاپن یونان - انگلیس - گینه انگلیس - گواتمالا - هندو راس - هند - اندونزی - عراق - ایران - ایسلند- اسرائیل - ایتالیا- یوگوسلاوی - کنیا - لیبریا - لیختنتن شتاین - لوکزامبورك - مالایا- مالت -مراکش موناکو - ماکائو - نیجریه - نروژ زلاند جدید- هلند - پاکستان - پاناما پرو - لهستان - پورتوریکو - پرتقال جمهوری متحده عربی - رودسیا - رومانی - سان مارینو - سنگاپور- اسپانیا - آمریکا - افریقای جنوبی سودان - سرینام - سوئد - سوئیس سیام - تونس - ترکیه - اوگاندا - مجارستان -شوروی - اورگوئه و ونزوئلا .

نماینده اطلاعات اطلاع داده است که

بقیه در صفحه هفدهم

دانشجویان رتبه اول درحضور شاهنشاه

شاهنشاه فرمودند: جوانها امروز خیلی زود در مملکت ما بمقامات بالا میرسند وآینده ایران بهرصورت دردست شماست

درساعت ۱۰ صبح امروز ۱۳۰ نفر دانشجویان رتبه اول دانشکده‌های تهران و شهرستانها دانشسرایعالی - هنرسرایعالی - آموزشگاه نفت آبادان و همچنین دبیرانیکه‌بااستفاده‌ازطرح«فولبرایت» عازم‌کشور امریکاهستندباتفاق آقای دکتر مهران وزیرفرهنك و آقای دکتر فاطمی معاون تعلیماتی وزارت فرهنك‌درکاخ سفیدسعدآبادبحضور مبارك ملوکانه شرفیاب شدند در این مراسم آقای دکتر مهران گزارش جامعی از جریان اعزام دانشجو بخارجه از سال ۳۳تاکنون بعرض همایونی رسانیده ومعروض داشتند . که بموجب قانون اخیر امسال ۲۳۱ نفر شاگردان اول دانشکده ها بخارجه فرستاده‌میشوند ازاین عده چند نفری قبلا بخرج خود بکشورهای اروپا و آمریکا رفته‌اند که‌ازاین‌پس‌مخارج‌تحصیلی آنان‌را وزارت فرهنك‌پرداخت‌خواهد نمود .

بقیه در صفحه هفدهم

روزنامه تایمز مینویسد:

عبدالناصر از اوضاع سوریه نگران است

علت‌آنکه عبدالناصر بایران، عراق، ترکیه واردن‌حمله‌میکند

اینستکه سوریه را نسبت بهمسایگان خود ظنین نگاهدارد - اگر سوریه نسبت باطرافیان خود ظنین باشد آنوقت بابی‌تابی‌وناراحتی‌کمتری‌دراتحادبامصرباقی خواهد ماند!

رفتار عبدالناصر کنفرانس اتحادیه عرب را دچار معمائی‌ساخته ونسبت بهیچ‌مسئله‌ای توافق‌نظروجودندارد

بقیه درصفحه۱۷

همه میتوانند بچشم ببینند

امشب بالن بزرك آمریکا

سه بار از آسمان تهران میگذرد

- باچشم غیر مسلح بالن آمریکا دیده میشود
- فرداشب هم بالن آمریکا سه بار در آسمان تهران ظاهر خواهد شد
- ساعات دقیق عبور بالن آمریکا
- در سبزوار و قصر شیرین هم جسم نورانی دیده شد

رصدخانه شیراز اعلام کرد که امشب و فردا شب بالن بزرك‌امریکا سه بار از آسمان تهران خواهد گذشت و عبور اول آن در ساعت ۸٫۳۵ خواهدبود .بالن امریکا که باندازهٔ یك عمارت ۱۲ طبقه است‌با چشم غیر مسلح دیده میشود و هر کسی میتواند در آسمان حرکت آنرا بوضوح بچشم ببیند.

خبرنگار ما در شیراز گزارش میدهد رصدخانه شیراز همچنان حرکت قمر مصنوعی امریکا رابدور زمین تعقیب میکند و در مواقع‌معین از آن عکسبرداری مینماید .رصدخانه شیراز برای آنکه اهالی‌تهران هم بتوانند این‌قمر مصنوعی امریکا

بقیه در صفحه هفدهم

انتظارها برنیامد:

گرمای بیسابقه هوا

گرمی هوا درشهریورماه کم سابقه است

تادو روز دیگرهوای تهران خنك میشود

- یك جبههٔ سرد از ترکیه بسوی ایران حرکت کرده است
- گرمای تهران به ۳۹درجه و آبادان به ٤٧ درجه‌رسید

گرمای تابستان امسال بافرا رسیدن شهریورماه نه‌تنها فرو نشست بلکه شدیدتر هم شد . مردم‌انتظار داشتند که بافرارسیدن ماه شهریور کم کم درجه حرارت هواپائین بیاید و خنك شود امادو روز گذشته هواگرمتر از روزهای پیش‌شدهواهالی‌پایتخت را ناراحت کرده‌است .

سابقه‌نشان میدهد که چنین

بقیه در صفحه هفدهم

اسناد محرمانه‌کنفرانس پتسدام

استالین وچرچیل درپتسدام

چانه میزدند وچرچیل به ترومن نوشت‌اگر درآلمان عقب بنشینیم، بزرگترین مالیخولیای‌تاریخ‌صورت‌خواهدگرفت

وقتی استالین به‌چرچیل گفت سهم مرا از ناوگان آلمان‌بده، چرچیل پاسخداد پس تکلیف رومانی‌وبلغارستان‌چه‌میشود؟

درصفحه۳

پست جدید مولوتف

وزیرخارجه اسبق شوروی و دستیار معروف‌استالین‌بسمت نماینده شوروی درکمیسیون «آژانس‌بین‌المللی‌نیروی‌اتمی» منصوب شد

درصفحه ٦

نوری یاشوروزری

کدامیك ازاین دو قهرمان باید دروزن هشتم کشتی بگیرد؟

- شوروزری از تهران به رم اعزام شد و نوری برای مبارزه در همین‌وزن‌ازآلمان خودرا به رم رساند
- بجای یعقوبی که محتمل است قادر بشرکت در مسابقه یا ادامه آن نباشد
- بنی‌هاشمی درنظر گرفته شده
- چهارمین گزارش نماینده‌اعزامی ما بمسابقات المپیك را با عکس تازه‌ای که از تیم ایران‌درمیدان المپیاد رسیده در صفحه دهم ملاحظه فرمائید.

فعالیت عظیم برای تشکیل‌گاردن پارتی

بازرگانان‌کالاهای خودرا بنفع سازمان کمك کودك‌هدیه‌میکنند

صفحه نهم را ملاحظه فرمائید

بانك صادرات و معادن ایران

باطلاع مشتریان محترم میرساند که از تاریخ‌پنجم شهریورماه ۱۳۳۹قسمت ارز این بانك ساختمان جدید واقع در خیابان نادری نزدیك چهارراه آقا شیخ‌هادی انتقال خواهد یافت .

شماره تلفن ٦٣٣٩٨تا٦٣٣٩٤ و٦٤٣٩٨ تا٦٤٣٩٤

آ-۱۹۷۸۰ ۱-۳

باطلاع عموم میرساند

شرکت سهامی ایران تکنو از روز پنجم شهریور ۱۳۳۹

« به ساختمان ایران‌تکنو »

واقع درخیابان تخت جمشید شماره ۲۹۲-۲۹۰(بین‌روزولت وبهار) انتقال خواهد یافت. شماره‌های تلفن از۶۲۸۶۳ تا ۶۲۸۶۷ است.

۱-۳ آ-۲۰٤٥٦

گروه آرشیتکت‌ها ومهندسین نروژی

بنمایندگی شرکت مشاورین «نرکنسالتانتس»آمادگی خودرا برای انجام خدمات فنی‌وساختمانی‌ذیل‌اعلام میدارند. ویلاهای مسکونی - آپارتمانهای تجاری - کارخانجات - مهمانخانه‌ها - بیمارستانها- مدارس شهرهای مسکونی و تاسیسات عمومی آنها.

تهیه طرحهای اجرائی- تنظیم قراردادها- تعیین مشخصات کامل- انجام محاسبات فنی- نظارت دقیق در اجرای‌ساختمانها نرکنسالتانتس-شماره۳۳۸خیابان‌مازندران تلفن ۳۸۱۷۳ ۱-۳ آ-۱۷۱۸۹

Kodak

پارتی جدید فیلم طبی کداك واردشد

به نمایندگی کداك میدان مخبرالدوله تلفن ۳۳۵٤۳ مراجعه فرمائید.

آ-۲۰٦۱٤

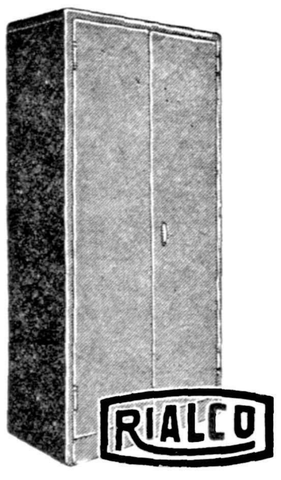

درتجارتخانه، درخانه

این گنجینه فلزی ساخت ریالکو دارای طبقات متحرك است ومخصوص ضبط پرونده ها و اوراق و اسناد تجارتخانه ها و مغازه ها است واما خانم های خانه دار هم در خانه بعنوان گنجه جای ظرف ودیگر لوازم زندگی از آن استفاده میکنند نمایشگاه ریالکو میدان کاخ خیابان تخت جمشید .

آ-۲۰٤٥۸

دانشگاه ملی ایران دانشجو میپذیرد

دانشگاه ملی ایران در سال تحصیلی۳۹-٤۰ برای دانشکده معماری و دانشکده بانکداری وعلوم مالی و اقتصادی هر کدام یکصد نفردانشجو باشرایط زیر میپذیرد .

۱- دیپلم ششم متوسطه شعبه ریاضی (قبول‌شدگان سال جاری میتوانند با گواهی رسمی دبیرستان نام‌نویسی کنند).

۲- شش قطعه عکس ٤×٦

۳- چهار برك رونوشت شناسنامه

٤- دانشگاه ملی ایران از هر دانشجو سالیانه مبلغ بیست و پنجهزار ریال حق التعلیم دریافت میدارد واز مبلغ مذکور دوازده هزار وپانصد ریال بحساب شماره ٦۸۱۸۸ بانك ملی‌شعبه مرکز پرداخته و رسید آنرا جهت ثبت‌نام‌بدبیرخانه دانشگاه ملی ایران تسلیم نمایند و بقیه را دراول اسفند ماه ۱۳۳۹ بپردازند.

٥- کسانیکه معدل دیپلم آنهابیشتر باشدحق تقدم خواهند داشت و وجوه پرداختی از طرف کسانیکه پذیرفته نشده‌اند به‌آنها مسترد خواهدشد .

٦- منحصرا کسانیکه تمام وقت خود راصرف تحصیل نمایند میتوانند در دانشگاه ثبت نام نمایند .

داوطلبان برای ثبت‌نام میتوانند همه‌روزه‌از ساعت ۸صبح تا ۱۲از تاریخ شنبه ۲۲ مرداد ماه‌جاری تا آخر شهریور ۱۳۳۹ بدبیرخانه‌دانشگاه‌ملی ایران واقع درخیابان پاستور شماره «٥۷» مراجعه نمایند.

داوطلبان شهرستانها میتوانند رسیدبانکی و مدارك خودشان را وسیله پست ارسال دارند

آ-۱۸۷۰۰ رئیس‌دانشگاه‌ملی ایران دکترعلی شیخ‌الاسلام

۲-٥ آ-۱۸۷۰۰

زیبائی طبیعت‌رادر تعطیلات تابستان بافیلم«هاف» عکس بگیرید

آ-۲۰٤۸۰

جریان روز

نامه‌ای ازیك طبیب سالخورده

درمیان نامه‌ها و مقالاتی که پیرامون دانشجویان رسیده دو مقاله درجواب آقای دکتر سید عبدالعلی طیبی دیده شد که یکی باامضاء است و دیگری بی امضاء ، آنکه امضاء دارد فردا عینا چاپ میشود و آنکه امضاء ندارد و پیدا است از طرف کسی است که در جریان آمدو رفت فرزند دکتر سید عبدالعلی طیبی بوده و باایشان هم دوست وهمکار میباشد واز ماجرا خبر داشته ودرواقع بمنزله دفاعی است از دانشگاه امروز باختصار چاپ میشود .

این مقاله بی امضاء با سرگذشت خود نویسنده که طبیب سالخورده ایست شروع میشود، او میگوید : در ابتدای شروع کار خود بطبابت سختی ها کشیدم ، رنج ها بردم ، گرسنگی ها دیدم تا توانستم جای خود را باز کنم ودر جامعه‌صاحب موقعیت شوم وامروز احترام وشخصیت بسیار دارم و این مردم بیش از آنچه لیاقت داشته‌ام مال ومنال برمن بخشیده‌اند و خدا را شکر میکنم که اجر مقاومت خود را در برابر خدمت جامعه صد چندان دریافت کرده‌ام . اگر جوانان مستعد کشور بوظیفه خطیر خود آگاه شوند و برای اعتلاء نام ایرانی سالم بکوشند، مسلما وضعیت فعلی بسرعت عوض خواهد شد ، پیشرفت‌های بسیار پدید می‌آید و برعکس اگر جوانان با استعداد ما مقاومت در برابرسختی ها نشان ندهند و در نتیجه فرار را برقرار ترجیح دهند مسئولیت وجدانی این عمل تالب گور در تعقیب آنان خواهد بود .

دراین جا نویسندهٔ مقاله همکارمحترم خود آقای دکتر طیبی را مخاطب قرار داده میگوید :

فرزند شما موقع ورود بایران با افرادی طرف بوده‌که نماینده‌شایسته علم پزشکی ایران هستند شخصی که طرف بی‌مهری شما قرار گرفته آقای دکتر محمد قریب استاد ارجمند دانشکده پزشکی و انترن سابق بیمارستانهای پاریس میباشد، مشارالیه امروز شیخ اطباء کشور و فردی برگزیده ونخبهٔ دانشگاه تهران میباشد که باعنوان فوق‌العاده مهم تحصیلی خود رااز مقام پائین بمقام فعلی رسانیده ریاست درمانگاهی هم که به آقای دکتر هوشنك طبیبی پیشنهاد شده است مقام شامخ دیگری از دانشگاه محسوب میشود منتها آقایان مایلند در جوانی‌اعلا مقام را اشغال کنند و نمیدانند که مقامات اعلا در علوم متعلق به‌شیخان قوم است و هیچ جای دنیا اشغال کرسی استادی و تدریس به جوانان بطور مستقل در سن آقای دکتر امکان پذیر نمیباشد، اغلب شنیده میشود که جوانان از استادان زمان مرحوم اوبرلن که در سنین کم کرسی‌های دانشکده پزشکی را اشغال کردند نام می‌برند غافل از اینکه هر امری مبتدائی دارد و امروز دیگر سرلشکرهای ۳۵ ساله که زمان ناپلئون متصدی اداره لشکر ها بودنددر هیچ ارتشی دیده نمیشوند، همچنین اغلب شنیده میشود که صحبت سواد پیران کرسی دار فعلی را بمیان میکشند در حالی که یکطرفه بقاضی میروند چون سواد کشمنی نیست ، در اروپا کرسی هائی وجود دارد که به‌توسط استادان پیر اداره میشود و آن استاد زیردستانی دارد که به‌اخذ جایزهٔ نوبل مفتخر شده‌اند ، افراد پیر مدرسه دیده که ناظر تدریجی ترقیات علمی بوده‌اند به جوانانی که از همان مدارس خارج شده و زندگی علمی ربع قرن را دریك روز آموخته‌اند از هر جهت ترجیح دارند وایکاش روزی همین آقای دکتر قریب به فرزند بنده که رفیق ایشان هستم محل دستیاری پیشنهاد کند و از محضر استاد کسب فیض نماید .

نویسنده این مقاله در پایان نامه خود چنین می‌نویسد :

در چند ماه اخیر یکی از دوستان جوان و با استعداد امریکا دیده بنده مراجعه کرد و باکمال میل برای او کاری پیدا کردم و پس‌از مدت کوتاهی بمقام شایسته‌ای رسید، بعد از دوماه بعنوان مطالعه شش ماهه بامریکا رفت و پریروز استعفا نامه خود را برای مخلص فرستاد ! و سپس مینویسد :

اینان مایلند راه نرفته و رنج نکشیده بکعبه برسند و از نخست وزیر مملکت بیشتر عایدی داشته باشند و من وشما جای خود را خالی نموده دودستی تقدیمشان‌کنیم وکنار برویم ،این آقایان عدم موقعیت خود را بعدم لیاقت افراد میهن خویش منتسب میسازند و ترك وطن میکنندو در مملکتی که بآنان احتیاجی نیست اقامت می‌گزینند، بکسانی خدمت میکنند که‌دارای همه چیز هستند ودر آخر زیر خروار ها خاك جسم بی‌حاصل خود را فرسنگها دور از پیکر پدران واجداد مدفون میکنند و نام این کار عبث را موفقیت میگذارند!

شما سرگذشت من پیر را برای آنها بنویسید و بگوئید خدمت مقدس میهن را شعار خود سازید ، با سختی و مشکلات دربدو امر بسازید، از ناملایمات نهراسید ، توقع و انتظار خود راکم کنید مسلما توفیق نصیب شما خواهد شد و خواهید توانست مثل هزار ها فرد تحصیل کرده با معلومات دیگر زندگی سراسر افتخار خود را در سرزمین اجدادی خود ، زیر پرچم سه رنك شیر و خورشید ایران با وجدان پاك و آرام طی نمائید و پیوسته سربلند و مفتخر باشید .

مقاله دیگر ما در اطراف این موضوع بامضای آقای شهرستانی وکیل پایه یك دادگستری است که فردا چاپ میشود .

سازمان آتلانتیك پس از دالس

وجود اختلاف همیشه مایه ضعف نیست، گواینکه بیشتراوقات نظرهای متفاوت مایه سستی در همبستگی یك جبهه و استحکام و ثبات آن‌است . اما اختلافاتی راکه اکنون مدتهاست گریبان سازمان اتلانتیك شمالی را گرفته ،بدشواری ممکن است ، ازنوع تفاوت نظر های سالم و خلاق دانست که مایه پیشرفت و قدرت‌یك سازمان سیاسی است.

وقتی در اردوی شرق که کشور های آن بر اساس یك انضباط عقیدتی بیکدیگر پیوسته‌اند ، جدائی پدید می آید و هم اکنون‌سخن‌از اختلاف‌نظرهای‌شدیدمسکو وپکن‌در میان است ، اختلاف در اردوی غرب که راهنمای اعضای آن ،منافع‌و تمایلات آزاد هرکشور جداگانه است طبیعی بنظر می‌آید. لکن مسئله برسر حل بموقع اختلاف است، تا شکاف عظیم نشود و زیان وخللی وارد نکند ،مشروط براینکه اختلاف قابل حل باشد .زیرا تصور اینکه هر اختلافی را میتوان حل کرد، بیشتر جنبه فلسفی ،تخیلی وغیر عملی‌بخود میگیرد .دربی نهایت هردو خط موازی یکدیگر را قطع میکنند، لکن‌در جهان سیاست برای آنکه کاملا سردرگم نشویم ،نباید تسلیم پندارها شد.

تا هنگامیکه دالس زنده بود ، بسبك خود و اغلب با شدت عمل، اختلافات غرب‌را حل‌میکرد ویابر اساس سازش و مصالحه عقاید متفاوت را بیکدیگر نزدیك میساخت . رهبران اروپای‌غربی نیز برای حرفهای او،بیشتر گوش‌شنوا داشتند . لکن پس ازمرك این وزیرخارجه نیرومند ، در غرب کمتر کسی‌هست که‌از نفوذ کلام‌و قدرت وی برخوردار باشد . از اینرو ناهماهنگی کشورهای ناتودر شرائط جدید، در۹ماه اخیر ،شدت یافته حتی جنبه‌بحرانی بخودمیگیرد ،تاآنجا که‌شایع‌است ژنرال نورستاد فرمانده‌ناتو در پائیز استعفا خواهد کرد.

یکی‌از ریشه های اختلاف روش دوگل است .ژنرال میهن‌پرست فرانسوی که‌از یك سیاست سخت ملی پیروی میکند وبرسرتجدید عظمت فرانسه است، سهم بیشتری در رهبری ناتو و سیاست‌عمومی غرب میخواهد . او مدتهاست که پیشنهاد میکند در سازمان اتلانتیك ،یك کمیته رهبری بعضویت فرانسه ، انگلستان وامریکا تشکیل شود وسیاست عمومی غرب در سراسر جهان ودر تمام جبهه هاوموارد بوسیله این کمیته، معین گردد.

امریکا نمیتوانست و نمیتواند پیشنهاد دوگل را بپذیرد و آزادی عمل خودرا حتی در دوردست ترین کشور ها ه ،از دست بدهد . لکن‌دوگل نیز مردیست استوار و کمتر با تغییر عقیده آشناست. در نتیجه ،فرانسه بتدریج تمام نیرو های خود را که تحت فرماندهی سازمان اتلانتیك شمالی بود ، بالجزایر فرستاد . درمراحل بعدی برسر اختلاف در مورد کنترل سلاحهای اتمی ، بمب افکنهای استراتژیك و دور پرواز امریکا ، مجبور به خروج ازفرانسه شدند . دوگل در ماههای اخیر بیشتر براین عقیده است که اروپا باید سیاست مستقل داشته باشد و برای‌امریکا نقش درجه اول درناتو قائل نیست . اگرچه دعاوی وعقاید دوگل ، یکی از مهمترین مایه های اختلاف است، لکن تنهاعلت نیست . آلمانیها

بقیه در صفحه چهارم

دبستان ستاره کودکستان شهناز

پانسیون شبانه روزی

مجهز بوسائل مدرن باداشتن کلاسهای‌انگلیسی وفارسی ووسیله نقلیه‌جهت‌نام نویسی کودکان روزهای دوشنبه وچهارشنبه صبحها آماده میباشد.

نشانی: خیابان فرانسه چهارراه بهرامی باغ بهرامی تلفن ۴۲۱۳۱

(دبیرستان نوباوگان ضرابی)

علاوه بر رشته‌های کامل **ریاضی وطبیعی** برای کلاسهای چهارم **ادبی‌وخانه‌داری** همه روزه صبحها ثبت نام مینماید.

خیابان سپه مقابل آشیخ هادی ـ تلفن ۴۲۱۴۶

آ ـ ۲۰۴۷۴

دبستان‌ودبیرستان‌فخررازی

طبیعی، ریاضی وادبی صبح وعصر نام‌نویسی‌میکند

آدرس دبستان: شاهرضا، اول‌کوی رامسر

آدرس‌دبیرستان: شاهرضا روبروی لاله‌زار نو

۱ـ۲ آ ـ ۱۸۰۲۵

بمناسبت تصادف روز پنجشنبه این هفته سوم‌شهریور با سال وفات مرحوم حجت‌الاسلام **آقای حاج سید جلال‌الدین تجملی واعظ زنجانی** رضوان‌الله علیه مجلس‌تذکری از طرف خانواده و دوستان آنمرحوم غروب همان روز(شب جمعه) از ساعت هفت و نیم الی نه‌ونیم در مسجدهمت‌آباد واقع‌درچهار راه حاج مهراب بازارچه کربلائی عباسعلی بین شاهپور و امیریه منعقد است از آقایان حجج‌اسلام ووعاظ و اهل منبر و دوستان و آشنایان خصوصا آقایان زنجانیها و خوئینیهای ساکنین مرکز تقاضا دارد با شرکت در مجلس مزبور روح‌آن فقید سعید را شاد فرمایند .

سید احمد صفائی ـ سید علی اکبر واعظ حاج سید جوادی ـیحیی عابدی ـ معتمد خراسانی ـ سید جمال‌الدین تجملی

آ ـ ۱۷۹۱۱

بمناسبت تصاد فروز پنجشنبه سوم شهریور ماه۱۳۳۹ باسال فوت جانگداز **سرهنك نصرت‌الله کریملو** برادر عزیزم مراسم یادبودی از ساعت ۵ الی شش و نیم بعداز ظهر روز مزبور بر سر مزار آن مرحوم واقع در امامزاده عبدالله برپا می باشد بدینوسیله باطلاع اقوام و دوستان میرساند تا با حضور خود روح آن مرحوم را شاد فرمایند .

آ ـ ۱۷۸۷۳ **سرهنك فتح‌الله کریملو**

باطلاع آشنایان میرساند بمناسبت هفتمین روزدرگذشت شادروان **حسین کلانتری ثقفی** کارمنداداره کل ثبت واحوال روز پنجشنبه ۳شهریور ۳۹ از ساعت چهار ونیم تا شش و نیم بعداز ظهر مراسم هفته‌در امامزاده‌عبدالله برگذارمیشود.

آ ـ ۱۷۹۴۳ **خانواده ثقفی**

با کمال تاسف فوت ناگهانی مرحوم**اسماعیل بدرودی (سرپولکی)** را باطلاع دوستان و آشنایان رسانیده مجلس‌ختم مردانه از ساعت ٤ الی ٦ونیم بعداز ظهر روز پنجشنبه سوم شهریور ۱۳۳۹ در مسجد سلمان واقع در خیابان شهباز و مجلس ختم زنانه درهمانروزوساعت در منزل شخصی‌خیابان شهباز نرسیده به مسجد سلمان کوچه خوئی دست راست کاشی ٤٥ بر قرار می باشد .

حاجی محمد ابراهیم سرپولکی ـ امیر ـ مسعود ـمنوچهر سرپولکی ـ غلامحسین دانشیار ـ قاسم ـجعفر ـرحیم ـ هوشنك ـایرج ـتیمور و کاظم سرپولکی ـحاج سید حسن بنی‌هاشمی ـسرگرد محمد عبدالرحیمی ـ مرتضی‌بختیاری ـ حاج محمود بکائی ـ سرهنك عزیزالله زندپور ـ حبیب الله ذوالفقاری ـسیداحمد رضوی ـ حسنعلی رحیمی زاده .

بعموم بازماندگان آنمرحوم مصیبت‌وارده راتسلیت میدهیم

خانواده های **رهبری ـ خطیب‌لو ـ مغازه زنجانی ـکسرائی رئیس دانا ـباستان‌پور** بدینوسیله فوت مرحومه مغفوره **جمیله رهبری** را باطلاع بستگان و آشنایان میرساند مجلس ترحیم مردانه روز شنبه ٥ شهریور ماه از ساعت ٤و نیم الی ٦ونیم بعداز ظهر در مسجد ارك و مجلس ترحیم زنانه روز پنجشنبه ۳ شهریور بعداز ظهر در منزل شخصی واقع در خیابان ری انتهای خیابان ادیب‌الممالك کوی جاذب بر گزار می شود .

یحیی رهبری ـ حاج خلیل رهبری ـ دکتر جواد رهبری بانو خطیب لو ـ محمود خطیب‌لو .

بعموم بازماندگان‌آنمرحومه مصیبت‌وارده را تسلیت‌میدهیم

خانواده های **پیش‌نماز‌ـلواسانی ـناظمی ـ یمین ـاحدی لاریجانی ـبازرگان ـ حبیبی ـجعفری ـ فداقی ـ صالحی**

بدینوسیله فوت آقای **حاج‌آقا بزرك پیش‌نماز** راباطلاع دوستان و آشنایان میرساند مجلس ترحیم مردانه در روز پنجشنبه سوم شهریور ماه از ساعت ۹تا ۱۱ صبح‌در مسجد ارك و ختم زنانه همانروز عصر درمنزل‌شخصی‌منعقد میباشد. خواهشمند است با تشریف‌فرمائی خود و تلاوت کلام‌الله مجید روح آنمرحوم‌را شاد فرمائید .

آدرس منزل ـچهارراه سیروس کوچه مقابل تکیه‌زرگرها پلاك ۳۹و ٤۱ منزل پیشنماز آ ـ ۱۸۰٦۹

بخانواده محترم آنمرحوم بویژه بازماندگان مصیبت وارده را تسلیت می دهیم .

با کمال تاسف و تاثر درگذشت خواهر عزیزم **کیانوش‌باوند** را باطلاع دوستان و آشنایان میرساند مجلس تذکر زنانه‌روز پنجشنبه سوم شهریور ماه از ساعت ٤ الی ۷ بعداز ظهر در منزل شخصی واقع در خیابان آذربایجان روبروی مسجد لولاگر کوچه سلمان فارسی کوچه ارسطا پلاك‌شماره۲ برگزار میشود .

خاندان باوند ـ ساسانوش باوند

بعموم بازماندگان آنمرحومه مصیبت‌وارده‌راتسلیت‌میدهیم

بقیه آگهیهای ترحیم وتسلیت درصفحات ۱۷ و۱۹

دبیرستان ساسان: درمحل جدید خیابان پهلوی چهارراه امیراکرم کوچه ماه وآذر ثبت‌نام مینماید

تلفن‌های : ٤٦٩١٠ـ٤٣٣٠٥

آ ـ ۱۷۲۱۳ ۱ـ۳

دبستان شهیدی

دبیرستان جهان دانش کرج

برای سال تحصیلی ٤٠ـ۳۹ روز های شنبه و دوشنبه و چهارشنبه ازساعت ۸صبح تا۱۲ثبت نام مینماید. بشاگردان اول کلیه مدارس و کسانیکه معدل آنها از۱۵ به‌بالا باشد تخفیف قابل توجهی داده میشود.

۱ـ۳ آ ـ ۱۹۸۱۲

خشم‌وهیاهو

دورهٔ جدید

با تصاویر فیلم «خشم و هیاهو»و چندین صحنه‌از یول براینر وجون‌ودوارد منتشر شد .

انتشارات نیل مخبرالدوله

۱ـ۲ آ ـ ۱۰۰۸۰

بیماریهای آمیزشی ـ مجاری ادرار ـ سستی‌وناتوانی‌مردان ـ خیابان صفی علیشاه دکتریحیی صدری

یك‌طغری‌سفته بمبلغ‌پنجاه‌هزار ریال(۵۰۰۰۰) بتاریخ۱ر٦ر۳۹به‌سررسید ۱ر۹ر۳۹ دروجه‌آقای حاج‌غفاراحدی بامضای اینجانب لطفعلی‌اعلائی‌مفقود شده‌است که‌ازدرجه‌اعتبار ساقط است‌ازیابنده‌خواهشمند است‌بتلفن۲۱٦۱۱ اطلاع‌داده ومژدگانی‌دریافت‌نماید. آ ـ ۱۸۱٤۳ لطفعلی اعلائی

دفتر کودکستان‌ودبستان‌ایران‌سوئیس

از روز شنبه ٥ شهریور همه روزه باستثنای جمعه و یکشنبه ازساعت ده صبح تا یك بعداز ظهر آماده برای ثبت نام کودکان است

آدرس : خیابان کاخ جنوبی شماره ٤۱۹

آ ـ ۲۰۳٥۲ ۱ـ٥

دبیرستان تمدن

دارای دوره کامل متوسطه (طبیعی‌ـریاضی‌ـ ادبی)ثبت نام همه روزه صبحها

نشانی نادری کوچه شیروانی تلفن ٤٤٦۳۷

آ ـ ۱۷۲٤۷ ۳ـ۳

کل نفس ذائقةالموت

بمناسبت درگذشت مرحوم مغفور جنت مکان**حاج سید تقی جباری** نواده مرحوم آیت‌الله حاج ملاعلی‌کنی اعلی الله مقامه از طرف حجج اسلام و علمای عظام مجلس ترحیم مردانه صبح‌روز شنبه پنجم شهریور ماه از ساعت ۱۰ تا ۱۲ در مسجد ارك منعقد است البته با تشریف فرمائی خود روح آن مرحوم را شاد خواهند فرمود .

الاحقر محمدالموسوی‌البهبهانی عفی‌عنه ـ الاحقر بهاءالدین نوری ـ الاحقر عبدالله ابن مسیح‌التهرانی ـحاج سید ضیاء‌الدین استرابادی

خانواده های :**جباری ـ مجد ـکنی ـحقیقی ـ مهرگان‌ـ اتفاق‌ـ یزدی ـ مدنی ـ فکری ـ النك ـجدلی ـگوهردرخشان امین پور ـ دادگستر ـ سرابی**

با نهایت تاسف و تالم فوت مرحوم مغفور جنت مکان **حاج سید تقی جباری** پدر آقای امیرو بانو فاطمه جباری رابه اطلاع کلیه اقوام و دوستان و آشنایان‌میرسانندبدین‌مناسبت مجلس ترحیم مردانه صبح‌روز شنبه پنجم شهریور ماه از ساعت ۱۰تا ۱۲ در مسجد ارك و مجلس ختم زنانه عصرهمان روز در منزل شخصی آنمرحوم واقع در میدان شاه خیابان مشاورالسلطنه برقرار خواهد بود . ۱ـ۲

اناالله و انا الیه راجعون

بدینوسیله فوت مرحوم مغفور **آقای حاج سید تقی‌جباری (یخچالی)** را باطلاع دوستان و همکاران محترم‌میرساندمجلس ختم آنمرحوم در عصر پنجشنبه ۳شهریور ماه از ساعت ٤ تا ٦بعداز ظهر در مسجد حاج ابوالفتح واقع در میدان شاه منعقد خواهد بود .

رئیس اتحادیه صنف یخچالداران طبیعی تهران

آ ـ ۱۸۰۷۷ **حاج محمد اسمعیل سراج**

کل نفس ذائقةالموت

با کمال تاسف و تالم فوت مرحوم مغفور جنت مکان ابوی گرام **حاج‌سید تقی جباری** را باطلاع عموم میرساند بدین مناسبت مجلس‌ختم‌مردانه‌درروز پنجشنبه سوم‌شهریور ماه از ساعت ٤تا٦ بعداز ظهر در مسجد حاج ابوالفتح واقع در میدان شاه منعقد خواهد بود .

امیر جباری ـ حاج‌غلامرضا النك

با نهایت تاثر و تاسف درگذشت مرحوم مبرور**آقای حاج سید تقی جباری** را باطلاع دوستان و اهالی محترم‌خیابان خراسان میرساند ختم آنمرحوم روز پنجشنبه سوم شهریور از ساعت ٤ تا٦بعداز ظهر در مسجد حاج ابوالفتح واقع در میدان شاه بر قرار می باشد انشاءالله برای طلب مغفرت و تسلیت بازماندگان مشارکت خواهند فرمود .

مدیر باربری‌توکل**حاج‌ابراهیم‌نصیریان**

بخانواده های محترمی که در این ضایعه عزادارند بویژه بازماندگان آنمرحوم مصیبت وارده را تسلیت میدهیم .

با کمال تاسف فوت ناگهانی مرحومه **بدرالسادات‌ذوقی** فرزند آقای سید ابوالحسن روشن کارمند بازنشسته وزارت دارائی و همسر آقای عباس ذوقی کارمند دارائی را به استحضار اقوام و دوستان می رساند مجلس ختم آنمرحومه در روز جمعه چهاردهم شهریور ماه جاری از ساعت ۹تا ۱۱ صبح در مسجد آقای حاج شیخ کاظم واقع‌در خیابان گوته ـعباس آباد و ختم زنانه در همان روز صبح در منزل شخصی واقع در خیابان عباس آباد (عین‌الدوله) کوچه شیراز کاشی ۲۸ منعقد می باشد .

سید محسن روشن ـ سید ابوالحسن روشن‌ـعباس‌ذوقی

بعموم بازماندگان آنمرحومه مصیبت وارده‌را تسلیت‌میدهیم

درگذشت جانگداز **ایرج فرهی** ۱۸ساله ناکام را باطلاع خویشاوندان و دوستان میرساند . مجلس پرسه‌آن شادروان ازساعت٤و نیم تا٦و نیم‌بعداز ظهر پنجشنبه‌سوم شهریور در محل آدریان زرتشتیان (خیابان استالین) برگزار خواهد بود.

خانواده های فرهی ـ شاهرخ ـ خدیوی ـ آزاده ـخسروپور

بخانواده محترم آنمرحوم بویژه بازماندگان مصیبت وارده را تسلیت می دهیم .

خانواده های ستوده ـرشاد ـجورابچی ـعابدی ـ پرتوی‌ـ هرندی ـقازانشاهی با کمال تاسف فوت مرحوم**آقاکربلائی احمد ستوده** را باطلاع عموم دوستان و آشنایان میرسانند مجلس ختم آنمرحوم روز پنجشنبه ۳ر٦ر۳۹ از ساعت ۹ الی ۱۱ صبح در مسجد امامزاده زید واقع در چهارسوق کوچك برقرار است و مجلس زنانه از ساعت ٥ الی ۷ بعداز ظهر روز جمعه در منزل آنمرحوم واقع در خیابان نواب چهارراه‌گل کار کوچه حسنی کاشی ۱۷ بر قرار است آ ـ ۱۸۰۲۱

بعموم‌بازماندگان آن مرحوم مصیبت‌وارده‌راتسلیت‌میدهیم

بمناسبت فوت فردوس وساده **آقای حاج‌آقابزرك‌سقط‌فروش** که از اخیار و متدینین بوده مجلس ترحیمی در شب جمعه چهارم شهریور از ساعت۸تا۱۰درمسجد علوی واقع‌درخیابان سیروس برپا است البته از لحاظ حفظ شعائر متدینین خصوصا علمای اعلام شرکت خواهند فرمود .

آ ـ ۱۸۱٤۱ **الاحقر حاج‌سید محمد باقر تهرانی**

بعموم بازماندگان آنمرحوم مصیبت‌وارده راتسلیت میدهیم

بدینوسیله فوت والده ماجده آقای اسد محبی رئیس اداره کارپردازی شهرداری تهران را باطلاع عموم میرساند مجلس ترحیم آن مرحومه روزشنبه پنجم شهریورماه ازساعت ۱۰تا ۱۲ در مسجد حاج حسن برگزار خواهد شد .

آ ـ ۲۰٥٦۲ **شهرداری تهران**

با نهایت تاسف درگذشت **بانو طلعت محبی** را دربیرجند بدینوسیله باستحضار همشهریان‌و سروران گرامی‌ودوستان و آشنایان محترم میرساند . مجلس ختم آن مرحومه‌روز شنبه ٥ر٦ر۱۳۳۹ از ساعت ده صبح الی ۱۲ در مسجد حاج حسن واقع در خیابان شاهپور ابتدای خیابان بوعلی (ارامنه سابق) و مجلس ختم زنانه در همان روز از ساعت چهارونیم تا شش و نیم بعداز ظهر در منزل مسکونی آقای علی محبی واقع در خیابان امیرآبادشمال میدان جلالیه‌انتهای کوچه زمردبن‌بست مینو منعقد است .

مهدی محبی ـ اسد محبی ـعلی محبی ـ حبیب محبی‌ـ سعید محبی ـ اسمعیل محبی ـ محمد رضا محمودیان ـ احمد فرزانه ـ سرهنك عبدالرضا صادقی‌پور ـ سروان عباس قدر حسین رواندوست ـ خانواده افلاك‌پرست ـ خانواده صفوی تهرانی ـغلامرضا عابدی ـ علی اکبر سینمبری ـ سروان علی کریمخان زند .

بعموم بازماندگان آنمرحومه مصیبت‌وارده‌راتسلیت‌میدهیم

یادبود سالیانه

بمناسبت سال اول درگذشت مرحوم **حاج‌غلامحسین آقا جورابچی** روز پنجشنبه ۳شهریور از ساعت ٤و نیم الی ٦و نیم بعداز ظهر مجلس یادبود زنانه و مردانه در سر مزار آن مرحوم در ابن بابویه برپا خواهد بود برای خانم ها وسیله حرکت از ساعت ۳ الی ٤ در منزل آن مرحوم خیابان‌شاهرضا چهارراه کالج کوی سرشار پلاك ٥۷ تهیه‌شده در ساعت‌چهار بطرف ابن بابویه حرکت خواهد کرد .

آ ـ ۱۸۱۲۳ **خانواده جورابچی**

با نهایت تاسف و تاثر فوت جانگداز ناگهانی جوان ناکام **منوچهر اریه** فرزند جناب آقای مراد اریه را بدینوسیله باطلاع خویشان و دوستان و آشنایان میرساند مجلس ختم مردانه و زنانه آن مرحوم روز پنجشنبه سوم شهریور ماه از ساعت ٥تا۷ بعداز ظهر واقع در کنیسای عراقیها درخیابان شاهرضا (خیابان آناتول فرانس) برپا خواهد بود .

خانواده مراد اریه ـ خانواده یحیی اریه ـ خانواده رفائیل اریه ـ خانواده اسحق اریه ـ خانواده سلیمان‌یظهری خانواده آقاجان ذهابیان ـ خانواده اسحق حکیم زاده‌ـخانواده اسحق حزقیااف ـ خانواده شعبان ساسونی

با قلبی مملو از سوز و گداز فوت ناگهانی فرزند دلبند ناکام **منوچهر اریه** را باطلاع خویشان و دوستان و آشنایان میرساند مجلس ترحیم آن ناکام روز پنجشنبه ۳ شهریور از ساعت ٥الی ۷بعداز ظهردرکنیسای‌عراقی ها خیابان‌شاهرضا خیابان آناتول فرانس برپا خواهد بود .

۲ـ۲ آ ـ ۲۰٤۳٦ **مراداریه**

بمناسبت درگذشت نابهنگام جوان ناکام شادروان **منوچهر اریه** فرزند جناب آقای اریه مجلس ختمی از طرف انجمن کلیمیان تهران در روز پنجشنبه سوم شهریور ماه ۱۳۳۹ از ساعت ٥الی ۷بعداز ظهر در کنیسا عراقیها واقع در خیابان شاهرضا (آناتول فرانس) منعقد خواهد بود .

آ ـ ۱۸۰۸۷ **انجمن کلیمیان تهران**

کلیه انجمنهای کلیمیان تهران مصیبت وارده را بفامیل محترم اریه بخصوص جناب آقای مراد اریه تسلیت عرض نموده و باطلاع دوستان وآشنایان میرساندکه از طرف‌انجمن های زیر مجلس ختمی در روز پنجشنبه سوم شهریور ماه۳۹ از ساعت ٥الی هفت بعداز ظهر در کنیسا عراقیها واقع در خیابان شاهرضا منعقد خواهد بود .

انجمن مدارس کورش ـ انجمن فرهنگی و خیریه اتحاد انجمن اوتصرهتورا ایران‌ـانجمن ارت‌ایران ـکانون‌خیرخواه کانون بانوان یهود ایران‌ـشورای اموراجتماعی و خیریه‌یهود ایران ـسازمان دوشیزگان یهود ایران ـ سازمان‌جوانان‌یهود ایران ـ کانون فرهنگی کورش کبیر ـ انجمن محلی کوی کلیمیان

آ ـ ۱۸۰۸۷

کنفرانس وزرای خارجه کشورهای عربی

الجزایر از کشورهای عرب وغیر عرب داوطلب میگیرد

حملات رادیوئی اردن به جمهوری متحده عربی قطع شد تاشرائط برای‌موفقیت‌کنفرانس وزرای خارجه کشورهای عربی فراهم شود

بیروت ـ خبرگزاری فرانسه ـ ۲۳اوت ـ پس از دوساعت بحث و مذاکره سری دستورکارکنفرانس وزرای خارجه کشور های عرب تعیین گردید.

دبیرکل جامعه عرب به‌خبرنگاران اعلام‌داشت که مسائل مختلف که در دستور کار کنفرانس قراردارد، عبارتند از مسئله الجزایر ـ مسائل داخلی اعراب ـ مسئله فلسطین ـ بررسی وضع اسرائیل و کمك بانك بین‌المللی توسعه وترمیم‌درباره توسعه بنادر حیفا والیات‌ـ شناسائی اسرائیل توسط دولت ایران‌ـوضع کشورهای شمال افریقاـ پشتیبانی اعراب از دولتهای افریقائی.

مسئله فلسطین شامل مسائل‌زیر خواهد بود: استقرار موجودیت فلسطین ـ وحدت ملت فلسطین ـ ایجاد ارتش فلسطین که درتمام کشورهای عربی از پناهندگان تشکیل خواهد گردید.

در جلسه مصاحبه مطبوعاتی که در کاخ پارك هتل محل تشکیل جلسات کنفرانس،وزرای‌امورخارجه صورت گرفت، بلقاسم توضیحات زیر را درباره گزارش خود بجلسه کنفرانس در اختیار خبرنگاران گذاشت:

۱ـاقدام مشترك سیاسی نزدکشور های دوست و پشتیبانی مشترك این کشورها در جلسه آینده سازمان ملل از الجزایر و محکوم ساختن فرانسه.

۲ـاقدام مشترك سیاسی واقتصادی تمام کشورهای عربی برعلیه‌فرانسه و قطع‌روابط سیاسی و فرهنگی و بازرگانی بافرانسه.

۳ـ اقدام هم‌آهنك تمام کشور ـ های عربی برای اخراج نیرو های فرانسه و سایر کشورهای خارجی که در کشور های‌عربی‌مقیم‌میشوند.

٤ـایجاد تسهیلات برای تجهیز و فرستادن‌داوطلبان عرب و غیرعرب بالجزایر.

٥ـتشکیل یك‌کنفرانس‌ازروسای کشورهای عربی برای‌بررسی‌مسئله الجزایر.

کریم‌بلقاسم‌درطی‌این کنفرانس اظهار داشت برای اولین بار ماازکشورهای عربی رسما دعوت کردیم که داوطلبینی برای جنك بفرانسه و کمك به‌نیرو های مابالجزایر بفرستند.

ازاین لحظه ماتمام کمکها را خواهیم پذیرفت.دراین‌موردتردیدی بخود راه نخواهیم داد که این کمك از شرق یاغرب باشد.

مگر فرانسه بالژیون‌خارجی یاما نمی‌جنگد پس چرا مـا نظیر این لژیون خارجی را نداشته باشیم. بلقاسم اظهار داشت در صورت‌لزوم ماازتمام‌جهان تقاضای کمك‌خواهیم کرد.

کریم بلقاسم اظهار داشت که فردابیروت رابقصدتونس ترك‌خواهد کرد، زیرا وظیفه خود را که‌تشریح اوضاع الجزایر بود انجام داده‌است باید دانست که مسئله الجزایردر قسمت اول‌کارکنفرانس وزرای‌امور خارجه قرار داشت.

بلقاسم طی این جلسه تشریح کردکه فرانسه درعدم موفقیت کنفرانس نمایندگان الجزایر و فرانسه مسئول است.

بقیه در صفحه چهارم

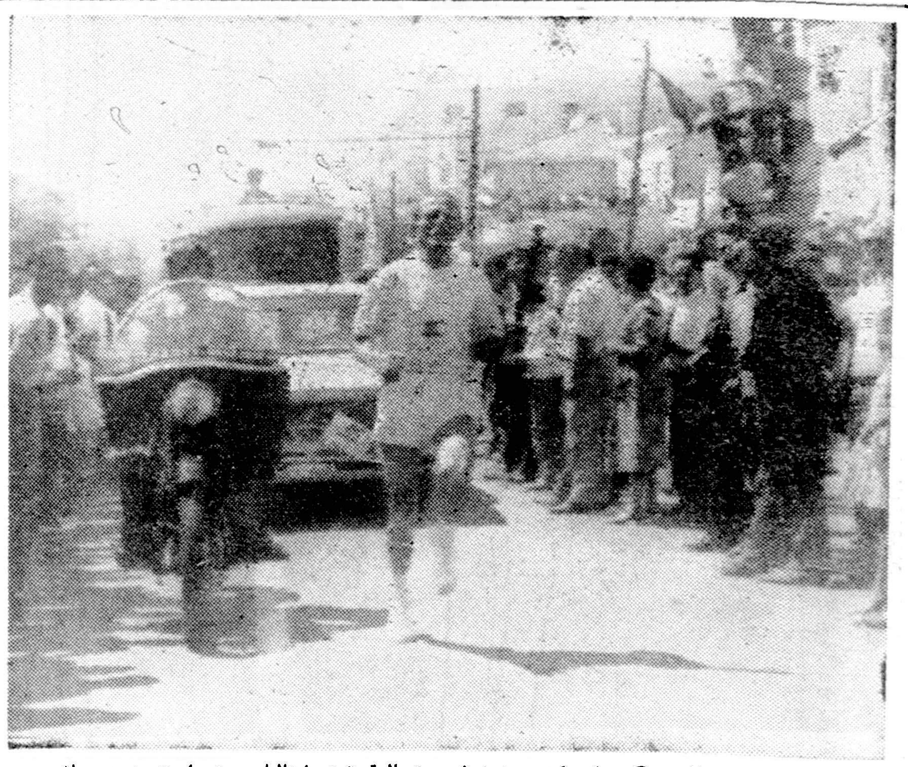

مشعل المپیك که از یونان حرکت داده شده بود به شهر «سالرنو» در ایتالیا رسیده است و بوسیله دوندگان به رم حمل خواهد شده در این عکس یکی‌ازمشعلداران مورد تشویق اهالی که در دو طرف خیابان ایستاده‌اند، قرار گرفته است. رادیو فتوی اطلاعات

بعقیده جینالولو بریجیدا:

در مسابقات المپیك باید زیبایان همه شرکت کنند

رم‌ـ آسوشیتدپرس ـ ۲۳ اوت ـ جینالولوبریجیدا ستاره مشهورایتالیائی درحالیکه با بلوز قشنك خود توجه عموم را بخود جلب کرده بود درمیان خبرنگاران روزنامه‌ها راجع به‌بازیهای المپیك چنین اظهار نظر کرد:

«بعقیده من بازیهای المپیك بیك مسئله اساسی توجه ندارد در این بازیها باید مسابقه‌ای برای تعیین خوشگل‌ترین زنان ومردان جهان تشکیل داد. من عقیده دارم که در یونان قدیم هم چنین میکرده‌اند.»

جینا که برای بازی در یك فیلم امریکائی باتفاق راك هودسن به رم آمده شب گذشته در ویلای قشنك‌خود یك کوکتل پارتی تشکیل داد. وی‌در این ضیافت بود که اظهار عقیده کرد وگفت تشکیل مسابقه‌ای برای تعیین خوشگل‌ترین مردان و زنان جهان موجب خواهد شدکه هزاران نفر باین مسابقات علاقمند شوند و همچنین تعیین شود که زیباترین اهالی جهان بکدام کشور تعلق دارند.

جینا که پس از مهاجرت به‌کانادا اولین بار است به رم آمده گفت تصور نمیکند تبعیت کانادا را قبول کند.

وی میخواهد در غالب مسابقات المپیك از نزدیك شرکت نماید.ظاهرا اسب جینا بنام «روما» در مسابقات سوار کاری المپیك شرکت خواهد کرد.

خبرنگاران از جینا پرسیدند که آیا شخصا اسب خود را در مسابقه سوار خواهد شد.

وی پاسخ منفی داد و گفت اگر قرار شود خودم در مسابقات شرکت کنم شنا را بر بازیهای دیگر ترجیح میدهم.

جنجال انتشار اسناد محرمانه کنفرانس پتسدام

استالین وچرچیل درپتسدام چانه میزدند!

چرچیل به ترومن گفت اگر درآلمان عقب بنشینیم بزرگترین مالیخولیای تاریخ صورت خواهد گرفت

استالین به چرچیل‌گفت: سهم مرا ازناوگان آلمان بده وچرچیل پاسخ داد پس تکلیف رومانی وبلغارستان چه میشود؟!

چرچیل

ترومن

مولوتف

استالین

واشنگتن ـآسوشیتدپرس ـ۲۳ اوت ـامروز گزارش رسید که «وینستون‌چرچیل» نخست‌وزیراسبق انگلستان درسال ۱۹٤٥ دو ماه‌قبل از تشکیل کنفرانس معروف‌پتسدام به‌پرزیدنت ترومن رئیس‌جمهوری وقت آمریکا اخطار کرده بود که طی پیشرفت روسها درآلمان‌حوادث وحشتناکی روی داده است.

ایـن خبر را خبرگـزاری آسوشیتدپرس باستناد مقاله‌ای که بامضای «فلچرنوبل» و «چارلزبیلی» درروزنامه های میناپولیس تریبون‌و دس‌مانیوس تریبون چاپ شده انتشار میدهد.

بزرگترین مالیخولیائی تاریخ

نویسندگان مقالات ترومن رامردی معرفی کرده‌اند که بطور ناگهانی پس‌از مرك روزولت بارسنگین مسئولیت ریاست جمهوری امریکا بدوش وی هموار شده است.درمقاله مذکور نوشته شده که در تاریخ اول ماه مه سال ۱۹٤٥ چرچیل به

بقیه در صفحه چهارم

گردونهٔ تاریخ

چهارکتاب دیگرازمجموعه «گردونهٔ تاریخ» منتشر شد.

ازاین مجموعه خواندنی‌و کم‌نظیر که بقول ویل ـ دورانت «بقهرمانان گذشته عمر دوباره بخشیده است» کتابهای «جنگهای صلیبی» ـ «وایکینك‌ها»ـ «سقوط قسطنطنیه» و «چنگیزخان» درماه گذشته منتشرشد واینك:

٥ـ ماجراهای مارکوپولو تالیف ریچارد والش، ترجمه احسان شهبازی

٦ـ اختراع هواپیما تالیف کونتین رینولدز، ترجمه محمدتقی مایلی

۷ـ آدمیان نخستین ـ تالیف آن‌تری والت، ترجمه فریدون بدره‌ای

۸ـ اسکندرکبیرـ تالیف جان‌گونتر، ترجمهٔ ایرج قریب

مجموعهٔ «گردونهٔ تاریخ» شامل شگرف‌ترین ماجراهای تاریخی است‌که بابیان دلنشین وداستان مانند نوشته‌شده وبرای همه‌کس، بخصوص جوانان، شورانگیز و آموزنده است. ویل دورانت میگوید: «کتابهای‌این‌مجموعه چنان‌است که فصل تازه‌ای در تاریخ نویسی گشوده وپس از آنهاباید تاریخ را هنر تاریخ نامید. نویسندگان‌این مجموعه بقهرمانان ورادمردان دوران‌گذشته عمردوباره بخشیده‌اند.»

ازاین مجموعه هرماه چهارکتاب مرتبا منتشر میشود ودراین ماه کتابهای زیر بترتیب منتشر خواهدشد: ۹ـ ویلیام شکسپیر ۱۰ـ ماژلان ۱۱ـ سیاه مبارز ۱۲ـ اختراع تلفن.

N.I.L

انتشارات نیل

مخبرالدوله

مؤسسه چاپ و انتشارات امیرکبیر

شاه‌آباد وناصر خسرو

سگی که علاقمند بکشفیات بود!

نیویورك ـ۳ اوت ـ خبرگزاری فرانسه ـ دیروز سگی که علاقمند بود متروی نیویورك را کشف کند موجب خسارات زیاد و مجروح شدن ۱۲ نفر گردید.

در ساعت ۹ صبح بوقت محلی هنگامیکه ترنی نزدیك بود وارد یکی از ایستگاههای مترو نیویورك شود، ناگهان سگی از سکوی مسافری جست زده و خود را بـه روی خط انداخت در این هنگام راننده برای آنکه از تلف شدن سگ جلوگیری کند دفعتا ترمز کرد. و از طرفی مردم دست به داد و فریاد زدند و جنجال عجیبی برپا گشت.

براثر ترمز کردن ناگهانی ترن ۱۲ نفر بشدت مجروح شدند. سرانجام مامورین ترن با کوشش زیاد موفق شدند سگ را گرفته و بدست یکی از مامورین انجمن حمایت حیوانات بسپارند.

تصمیم جدید گروه آسیائی‌ـ افریقائی

درالجزایر باید رفراندوم شود

واشنگتن ـ۲۳اوت‌ـ یونایتدپرس‌ـ محافل دیپلماتیك اظهار میدارندکه بنظر میرسد گروه کشورهـای آفریقائی ـآسیائی سازمان ملـل متحد دست بکار تهیه قطعنامه‌ای هستند که بموجب آن بایستی تحت نظارت سازمان ملل در الجزایر رفراندوم شود تاتکلیف این‌سرزمین بطور قطع مشخص گردد.

این قطعنامه بدنبال اظهارات روز گذشته کریم بلقاسم وزیر خارجه دولت موقت الجزایر تنظیم شده‌که چنین تقاضائی کرده بود. مقامات دولت موقت الجزایر اظهار میدارند برای انجام چنین رفراندومی ازطرف دوگل دوسال صبر کرده‌اند. بنظر میرسد که این قطعنامه در مجمع عمومی اکثریت لازم(دوسوم) را بدست آورد.

ازسوفیالورن بازپرسی شد

رم‌ـ خبرگزاری فرانسه ـ۲۳ اوت‌ـ امروز سوفیالورن و کـارلو پونتی به دادگاه احضار شدند تادر باره اتهام تعدد زوجـات از آنـها بازپرسی بعمل آید.

سوفیا وکارلو بطور جداگانه‌به محضربازپرس رفتندبرای‌جلوگیری از هجوم عکاسان عده زیادی مامور جلوی دادگاه گماشته شده بود.

سوفیالورن وکارلو پونتی بسیار آرام بودند، دادگاه بموجب‌شکایت خانم «لوئیزابرامبیلا» همسر اول کارلو پونتی تشکیل گردیده است کارلو وسوفیا در مکزیك ازدواج کرده و مراسم ازدواج‌آنها دردفاتر رسمی ایتالیا ثبت نشده است.

سوفیالرن پس‌از سه‌ربع‌بازپرسی از دفتر دادگاه خارج‌شد درحالیکه وکیل کارلو پونتی نیز ویراهمراهی میکرد. وقتی سوفیالورن از دادگاه خارج‌شد دربرابر سئوالات متعدد خبرنگاران گفت«من به‌قانون‌احترام میگذارم»

حراج فصل کفشهای تابستانی فروشگاههای

کفش فردوس

فقط ۱۰ روز از۲ تا۱۲ شهریور

باتخفیف فوق‌العاده بیسابقه

از ۳۸۰ تا ٦٤۰ ریال

کفش‌فردوس‌ـ خیابان شاه ـ نرسیده‌بچهارراه‌شاه وشاهرضا روبروی خیابان فرصت

۱ـ۳ آـ۲۰۲۸٤ تبلیغات آ.آ.

از صبح فردا سالن **سینمانیاگارا ـ سینمارکس ـ سینمارویال** از صبح فردا

سرگذشت قهرمان افسانه‌ای آلمان روی پرده سینما دوباره زنده میشود

«زیگفریدو»

سینماسکوپ ـ رنگی ـ دوبله بفارسی درایتالیا

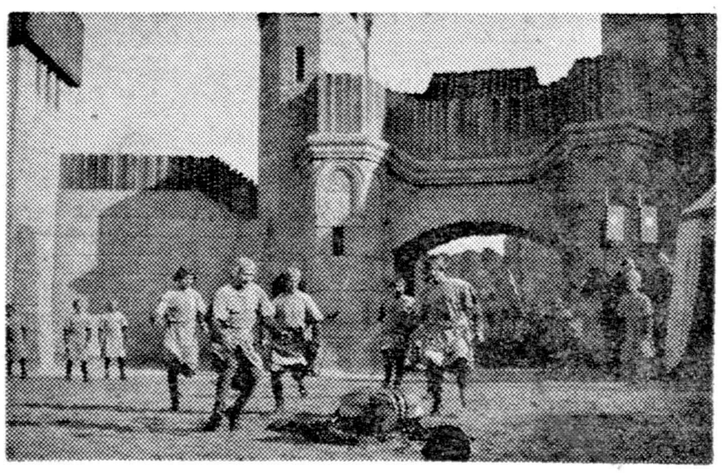

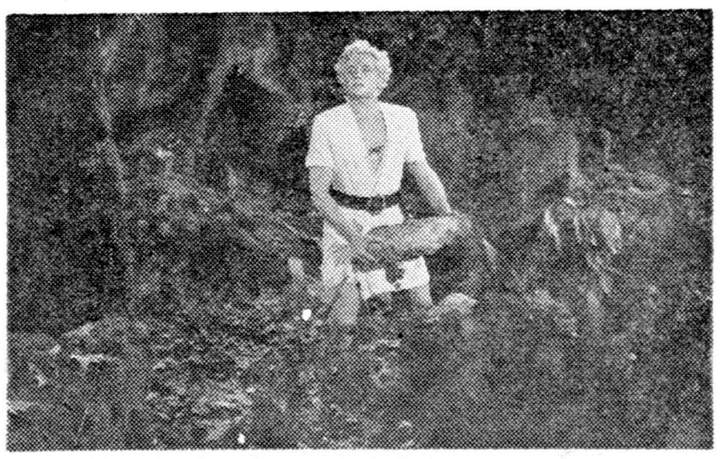

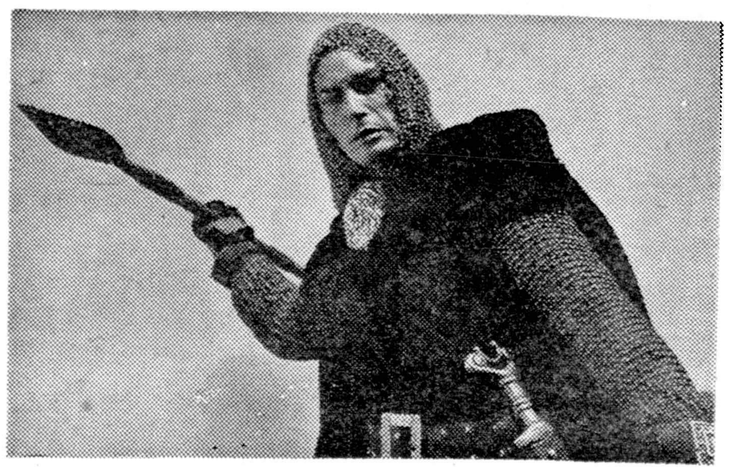

باشرکت:

سباستین فیشرـ کاترینا مالبرك ـآنتونیوفرینیو الاریا دوچینیـ رولف تاسنا

زیگفریدو

مردیکه باخون اژدهای روئین‌تن میشود، همه ناپاکیها را درهم میریزد وداستان مهیج عشق جاویدانی را بوجود می آورد

آـ۲۰٥٤۲

جنك نیروهای سازمان ملل و مخالفین چومبه

درایالت کاسائی جنگهای قبایلی خونین ادامه دارد. داك هامرشولد برای کنگو هیئت نظار تشکیل میدهد

الیزابت ویل ـ کاتانگا ـ ۲۳ اوت ـ آسوشیتد پرس ـ گزارش های رسیده حاکی از آنست که نبرد های شدیدی در شهر « آلبرتویل» واقع در ایالت کاتانگا بین نیروهای سازمان ملل متحد که از فدراسیون « مالی » اعزام شده‌اند و طرفداران حزب « بالوباکات » حزب مخالف چومبه درگرفته است . آخرین گزارش های رسیده از آلبرت ویل نشان میدهد که نیرو های فدراسیون مالی در وضع بدی قرار دارند و تقاضای کمك کرده‌اند.

نیرو های مالی گزارش دادند که بسیاری در این تصادم کشته و مجروح گردیدند اما بدرستی معین نشده است که این کشته ها و مجروحین از کدام دسته بوده‌اند .

خبر های دیگر نشان میدهد که نیرو های مالی برای حفظ جان خود بر روی شورشیان آتش گشودند. بزودی نیرو های دیگری برای تقویت نیرو های مالی ازالیزابتویل به آلبرت ویل اعزام میگردد.

علت منازعه

دولت کاتانگا نیزدر الیزابتویل در این باره اعلامیه‌ای داد . دولت در این اعلامیه میگوید علت منازعه بد رفتاری نیرو های مالی بوده است . زیرا آنها به بازداشتهای غیرقانونی دست زده بودند . در اثر زدوخورد دو نفر جان سپرده‌اند .در الیزابت‌ویل از نماینده سازمان ملل مصرا تقاضا شده است که نیرو های مالی را از آلبرت ویل خارج کند و نیرو های یکری را به آن نقطه گسیل دارد . **دولت کاتانگا ضمنا در اعلامیه خود گفته بود که علت وقوع حادثه مزبور آن بوده که مقامات مالی کنترل افسران خود را از دست داده بودند و طرفداران بالوباکات از این جریان استفاده کرده‌اند .**

ناظران میگویند امکان دارد که پس از شکاف بین سودان و سنگال سپاه مالی در آلبرت ویل شورش کرده باشد.

گزارش میرسد که ممکن است نیرو های ایرلند جانشین نیروهای مالی گردد.

جنگهای قبایلی

باکوانگا ـ ایالت کاسائی ـ سه شنبه گزارش‌داده شد که درجنوب شرقی استان کاسائی که بوسعت فرانسه است ، جنك های خونینی بطور متفرق در بین قبایل در گرفته است.

استان کاسائی یکی از ایالات بااهمیت کنگو است . در این‌استان دو قبیلهٔ معروف « لولوآ »و« بالوبا» که کینه قدیمی با هم دارندباشدت و سبعیت تمام مشغول جنگند بطوری که مردم از نواحی مرکز نزاع مهاجرت کرده‌اند.

اوضاع در این نواحی بقدری ناراحت و بداست که رئیس‌جمهوری این ایالت‌بخبرنگاران گفت که‌باید با تلاش تمام جلوی این جنگها را بگیریم زیرا ممکن است بیك جنك داخلی دامنه‌دار تبدیل گردد.

آلبرت کولونجی رئیس جمهوری کاسائی گفت ما با نقشه ایجاد فدراسیون کنگو که دوست‌ما کاتانگا آنرا پیشنهاد کرد موافقیم.

کمیته نظارت

سازمان ملل ـ ۲۳ اوت ـ یونایتدپرس ـ داك هامر شولد دبیر کل سازمان‌ملل متحد ازنمایندگان کشور هائی که واحد هائی به‌کنگو فرستاده‌اند ، تقاضا کرد که در روز چهارشنبه (امروز) در جلسه‌ای ، کمیته نظارت راانتخاب کنند .هامر شولد در روز یکشنبه در شورای امنیت گفت که قصد دارد ،چنین کمیته‌ای را که نظیر آن نیز در مورد منازعات مرزی مصرواسرائیل تشکیل شده ، برای کنگو تشکیل دهد.

نماینده جدید امریکا درسازمان ملل متحد

واشنگتن ـ ۲۳ اوت ـ خبرگزاری فرانسه ـ کاخ سفید اعلام کرد که ایزنهاور از مجلس سنا تقاضا کرده است تا انتصاب جمیز وادزورث را به سمت نماینده امریکا در سازمان‌ملل متحد بجای هانری کابوت لاج‌تائیدکند هانری کابوت لاج در اوائل ماه‌سپتامبر شغل کنونی خود را رها خواهد کرد.

درلائوس موقتا از جنك داخلی جلوگیری شد

وینتیان ـ ۲٤اوت ـ آسوشیتد ـ پرس ـ رویتر ـ **پرنس فوما نخست وزیر لائوس بطور ناگهانی به‌نواحی جنوب شرقی پرواز کرد تا برای جلوگیری از جنك داخلی با «فومی نوساوان » وزیر دفاع سابق‌مذاکره کند . هدف پرنس فوما اینستکه مانع از حرکت قوای نوساوان‌بسوی وینتیان شود .** کونك لی درفرودگاه قبل از پروازپرنس فوما بخبرنگاران اظهار داشت که نیرو های فومی به صد میلی‌وینتیان رسیده‌اند.همراهان پرنس فوما عبارت بودند از ناظر سازمان ملل متحد و ژنرال « کوان» فرمانده نیرو های دولت لائوس .

قابل‌حل

پرنس فوما پس از ملاقات‌بافومی اظهار خوشبینی کرد که صلح و آرامش در لائوس بر قرار شود . وی پس‌از بازگشت به وینتیان‌گفت ما مذاکرات مفیدی انجام دادیم و هیچ مسئله غیر قابل حلی نیست . **باید دانست که پرنس فوما یکی‌از نیرومند ترین سیاستمدران لائوس است و در مذاکره و پیدا کردن راه حل و نزدیك ساختن نظر های مختلف بیکدیگر ، استادی میکند.** فوما بدنبال بیانات خود گفت ، قبل از آنکه گفتگو های سیاسی آغاز شود ، تمام اوضاع و بخصوص‌ارتش باید بحالت عادی باز گردد . پس از آن خواهیم دید چه باید کرد.

ژنرال فومی موافقت کرده‌است که در حال حاضر بسوی پایتخت حرکت نکند و فرودگاه های‌نیروی نظامی را در سراسر کشور بازکند و دیگر روی پایتخت بوسیله‌هواپیما اعلامیه پخش نشود .

اشغال یك شهر

گزارش های دیگری که ازلائوس میرسد ، حاکی است که نیروهای طرفداروزیر دفاع ، شهر«سانکارام» را در ۷۵ میلی وینتیان تسخیر کرده‌اند . تعداد نیرو هائی که‌شهر را گرفته‌اند ۵۰۰ نفر بودند .

اولین موفقیت

ناظران امور اظهار میدارند که با وجود موفقیت ابتدائی پرنس فوما هنوز زود است که بتوان پیرامون پایان بحران د رلائوس گفتگوکرد. امروز پس از دو هفته بانکها بازشد و بکار مشغول گشتند.

استالین و چرچیل در پتسدام

بقیه از صفحه سوم

ترومن چنین نوشته است :

آقای رئیس جمهوری طی دو ماه آینده باید درمورد وخیم‌ترین و جدی‌ترین مسائل جهانی تصمیم گرفت .اگر به‌روسها اجازه داده شود که پیروزی های بدست آمده راحفظ کنند بمعنای آن خواهد بود که منطقه تسلط روسها ۱۲۰ میل بجلو کشیده شود واین امر بمعنای حادثه‌ای است که آثارامی توان بزرگترین مالیخولیائی تاریخ تلقی کرد.

یك روز بعد سیاستمدارانگلیسی ظاهرا برای اولین بار عبارت‌معروف «پرده آهنین» را بکار برد وضمن تلگرام دیگری برای ترومن‌نوشته است :

«اگر پرده آهنین جلوی جبهه آنها را مسدود کند، دیگر ما نخواهیم توانست به‌بینیم پشت آن چه میگذرد »

این تلگرام راچرچیل یکسال قبل از آنکه در فولتون ضمن سخنرانی خود علنا از اصطلاح‌پرده آهنین اسم ببرد مخابره کرده است.

دس‌مالیوس ـ۲۳اوت‌آسوشیتدپرس قسمتی دیگر از گزارشهای مربوط به‌اسناد محرمانه امریکا حاکی از آنست که دولت شوروی برسرچند کشور آزاد شده در اروپا با وزرای خارجه دول بزرك غربی درکنفرانس پتسدام چانه میزده است.

بموجب این گزارشها وزرای‌خارجه غرب یعنی برنز وزیر خارجه‌امریکا ایدن وزیر خارجه انگلیس از مذاکرات وچانه‌زدن های طولانی خود بامولوتف وزیر خارجه شوروی برسر کشورهای بلغارستان‌ـرومانی یوگسلاوی ـیونان و هلند طرفی نبسته‌اند.

مطالبه سهمیه

وقتی استالین برای مطالبه سهم خود ازناوگان آلمان وخطوط بازرگانی و حق بازرسی کشتی هائی که در بنادر اشغالی امریکا و انگلیس‌بودند پافشاری میکرد چرچیل در پاسخ گفت با این امر موافقت میکند بشرط‌آنکه روسها هم به غرب اجازه دهند که به ناحیه اشغالی آنها در آلمان داخل شده و ببینند که آنها در بنادربالتیك چه چیزهائی بدست آورده‌اند .

چرچیل از اختلا ف‌نظری که در دستگاه دولتی امریکا بر سر روش این کشور در برابر روسیه موجود بود، اطلاع داشت در اوائل ماه ژوئن ژوزف‌دیویس سفیر امریکادر مسکوبه لندن سفر کرد و به چرچیل گزارش داد که ما باید به حسن نیت شوروی اعتماد داشته باشیم و از یکطرف برای ایجاد یك صلح پایدار و از طرف دیگر جهت همکاری با اروپای غربی به‌عنوان یك همسایه خوب‌فعالیت کنیم

الجزایر از کشورهای عرب

بقیه از صفحه سوم

بلقاسم در مصاحبه باروزنامه ـ نگاران آخرین پیشنهاد خودراچنین تشریح کرد کنفرانس کشور های عرب باید نیروهای سازمان‌اتلانتیك رابعلت پشتیبانی از فرانسه مورد تقبیح قرار دهد.

تفسیر مسکو

مسکو ـخبرگزاری فرانسه ـ۲۳ اوت ـرادیو مسکو طی یك گفتار بزبان‌عربی‌تفسیری درباره کنفرانس وزرای امور خارجه کشورهای عرب پخش کرد وچنین گفت : حکومت موقت الجزایر خواستار انجام رفراندم در الجزایر تحت نظارت سازمان ملل میباشد. زیرا فرانسه بااقدامات خود هیچگونه امیدی برای حل مسئله الجزایر ازطریق مذاکرات باقی نگذاشته است.

شتورا ـ (بیروت) خبرگزاری فرانسه ـ۲۳اوت ـ **ملك‌حسین‌تصمیم گرفته است تا اقداماتی جهت‌بهبود روابط عمان وقاهره به‌عمل آورد. موسی ناصر وزیر امور خارجه اردن که این خبر را اعلام داشت چنین گفت :ملك حسین برای موفقیت کار کنفرانس وزرای امور خارجه دستور داده است که حملات‌رادیوی اردن برعلیه قاهره قطع‌شود.**

وزیر خارجه سپس چنین گفت: ماامیدواریم که رادیوها ومطبوعات جمهوری متحده عرب از حمله به استقلال ورژیم و سیاست ما نیز متقابلا خودداری نمایند.

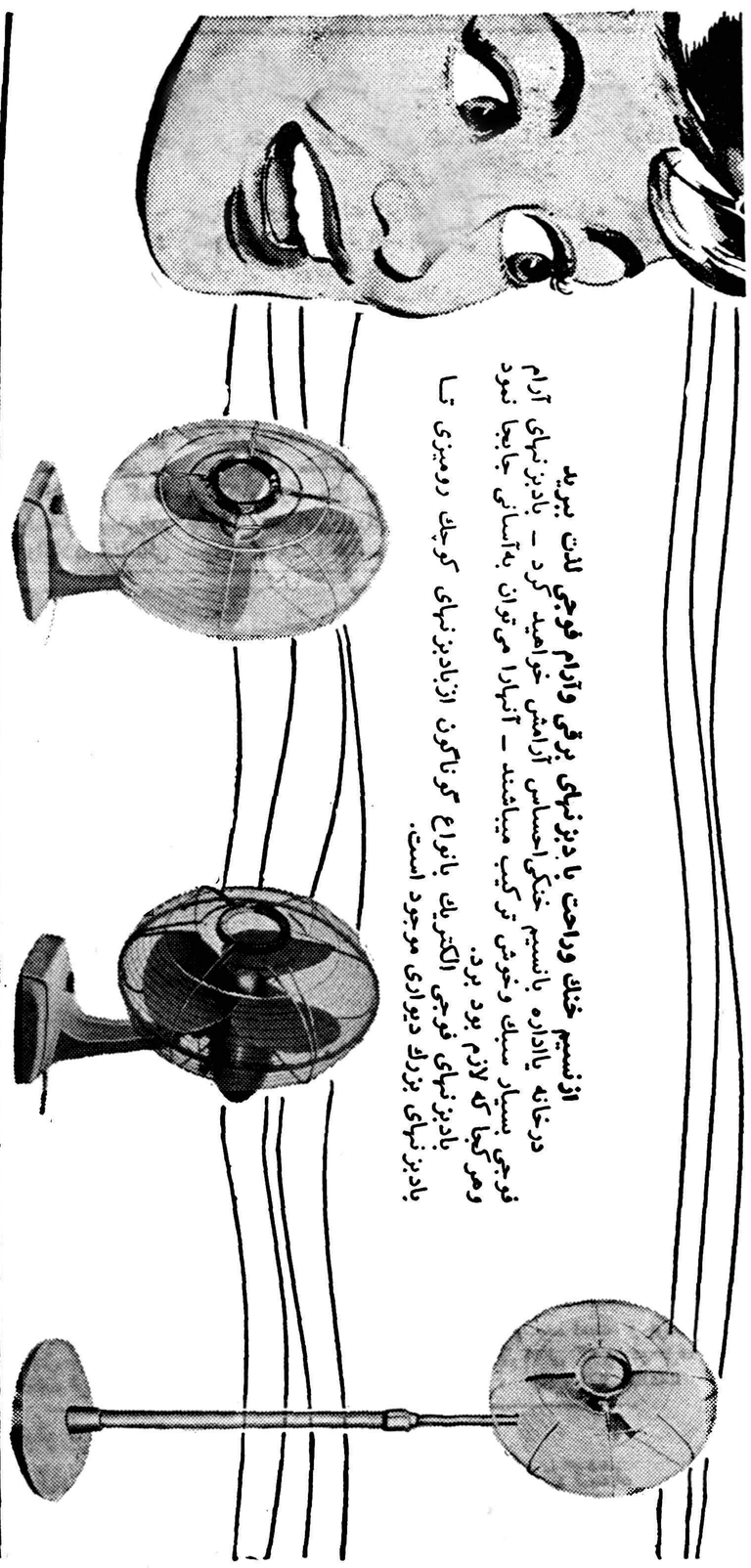

بااتومبیل بریژیت باردو به پیك‌نیك رفتند

پاریس‌ـآسوشیتدپرس‌ـ۲۳اوت‌ـاتومبیل لوکس‌بریژیت‌باردو که یکی از معروفترین اتومبیل های پاریس محسوب میشود و روز گذشته جلوی منزل او بسرقت رفته بود امروز پیدا شد . سارق اتومبیل را د ر نزدیکی کوی دانشگاه پاریس رها کرده بود .

پلیسی‌که اتومبیل را پیدا کرده گزارش می دهد در محل رها کردن اتومبیل بقایای نهاری که ظاهرا در یك پیك نیك صرف شده وجود داشته است . بنظر میرسد دو دانشجوی‌دختر و پسر اتومبیل بریژیت‌باردو را برداشته و پس از آنکه‌روزی را بخوشی گذرانده اند آنرا بجای گذاشته و خود فرار کرده اند

لیوشائوچی بعلت‌کشته شدن مصطفی فروغی بدولت الجزایر تسلیت‌گفت

مسکوـخبرگزاری‌فرانسه ـ۲۳اوت ـ **خبرگزاری تاس‌گزارش دادکه یك کمیسیون دولتی برای‌رسیدگی به علت حادثه سقوط هواپیمای ایلیوشین ۱۸ تشکیل گردیده‌است بطوریکه رادیو مسکو اعلام‌داشت این حادثه در کیفروی داده و۳۷ نفر مسافر هواپیما همگی کشته شدند.**

این اولین تائید رسمی از طرف مسکو درباره حادثه هواپیما میباشد برای اولین‌بار این خبر از رادیوی قاهره پخش گردید.

مصطفی فروغی نماینده ملیون الجزایر در پکن و اعضای فامیلش وجان‌کال رهبر ملیون اوگاندا و چهار نفر شخصیت یمنی جزو مسافرین این هواپیما بودند.

بقرار اطلاع رئیس جمهوری‌چین کمونیست تلگرام تسلیتی بمناسبت درگذشت سفیردولت موقت‌الجزایر برای رئیس این دولت‌فرستاده است

سازمان آنلانتیك پس از دالس

بقیه ازصفحه دوم

نیزدر خارج از کشور خود پایگاه میخواهند و این‌امر مورد موافقت عمومی نیست و سهمی از اختلاف نیز مربوط به تشکیل پایگاههای موشك دراروپاست . بلژیك دراین میان تهدید میکند که بعلت حوادث کنگو وروش امریکا چندان حرارتی برای انجام تعهدات خود در سازمان اتلانتیك ندارد و وجود دو بلوك اقتصادی دراروپا کمکی به استحکام وحدت غرب نمیکند .

اینها همه در زمانی روی میدهد که‌بنابر قول متحدسیاستمداران غربی، وجودیك جبهه محکم‌و موثر در برابر خطر شوروی‌ضرورت دارد. ازاینروست که آدنائر همکار نزدیك دالس ،بانك پر کردن «خلاء سیاسی »ناشی از انتخابات امریکا را برآورده است.

لکن بادر پیش بودن انتخابات امریکا که‌در ۸نوامبر انجام خواهد یافت، کمتر میتوان برطرف شدن سریع اختلافات را در اردوی غرب ،محتمل دانست .زیرا ناگزیر باید پذیرفت که‌دستگاه کنونی امریکا دیگر فرصت اقدامات سیاسی و اجرای طرحهای دامنه‌دار و مذاکرات طولانی ، بغرنج ، پر مرارت و دشوار راندارد. برای شروع کوشش های‌جدی واساسی درراه استقرار وحدت غرب، باید بانتظار دولت‌جدید امریکا بریاست نیکسون ویاکندی بود ودشواریهای فراوان ،انرژی ، استعداد و قوه تفکر و ابتکاریکی ازاین دو مردرا بمبارزه میطلبد.

برنامه امشب سینماهای

امپایر

تراس‌ـ سالن سهیلا

فیلم‌کمدی شیرین وپرازحادثه وخنده

یك ایتالیائی درپاریس

سوپرپانورامیك‌ـ دوبله‌بفارسی‌درایتالیا

باشرکت: سیلواکوشینا ـ توتو

فرناندگراوی‌ـ مموکارونتونوتو

باتماشای این فیلم جالب وکمدی مفرح سینمای ایتالیا، شما ضمن تماشای یك فیلم جالب وخنده دار، از دیدنیهای رم وپاریس دیدن‌کرده‌اید.

شروع درسالن امپایر: ۵ر۱۰ صبح‌ـ ۵ر۲ـ۵ر٤ـ۵ر٦ ۵ر۸ بعدازظهر
« تراس امپایر: ۵ر۷ـ۵ر۹ بعدازظهر
« سالن سهیلا : ۵ر۱۰ صبح‌ـ ۵ر۲ـ۵ر٤ـ۵ر٦ـ۵ر۸ بعدازظهر
« تراس سهیلا : ۵ر۷ـ۵ر۹ بعدازظهر

آ‌ـ۲۰۵٤۰

تمایل به لیبرالیسم

صاحبان مشاغل وصنایع بزرك نیز شروع به‌تجدید نظردروضع خود کردند ، وگرچه بهیچوجه قلبا راضی نبودند ، باوجود این‌قسمت اعظم آنها تمایل خود را به اتخاذ شیوه معتدلی اعلام داشتند . اما صاحبان حرف کوچك مانند کولون ها (مهاجرین اروپائی) در الجزایر کماکان اعتقاد خود را بیك حکومت نیرومند حفظ کردند .

معذالك آنها نیز سعی داشتند که وضع خود را بخطرنیاندازند. صاحبان صنایع ، آقای «موسی چومبه» رهبر حزب «کوناکات» در ایالت «کاتانگا» را علنا حمایت کرده و او را از لحاظ مالی تقویت میکردند ودر ایالات دیگر احزاب ضد تبعیضات نژادی تشکیل می دادند .

در تاریخ کنگو از سال ۱۹۵۹ بعنوان سالی می‌توان نام برد که در آن تکلیف قطعی روشن شده است .

این سال باشورشهای وحشیانه‌ای درلئوپولدویل آغاز شد که طی آن سکنه بومی و بلژیکیها هر دو تلفات مساوی (۴۹نفر داشتند.) این شورش ها نشانه‌های شوم و منحوسی بشمار میرفت.

«قوای اجتماعی» بطرز وحشیانه‌ای این شورشها را درهم شکست و از لحاظ شدت عمل نسبت بهر دو دسته یکسان رفتار کرد .

اتخاذ تصمیم

شورشهای فوق الذکر برای نخستین بار قدرت وحرارت مخالفین افریقائی را نشان داد .

اکنون لحظه اتخاذ تصمیم برای بلژیکیها فرا رسیده بود . آنها یابایستی به استناد از مقررات فوق‌العاده متوسل میشدند و یا به دادن امتیازات سیاسی گردن مینهادند . بلژیکی ها روش اخیر را اتخاذ کردند .

دولت بلژیك ،که ائتلافی از سوسیالیست های مسیحی و لیبرال ها بود ، باتوسل بزور برای سرکوب‌کردن‌شورش مخالفت جبلی داشت مقامات کاتولیك موافق دادن امتیازات سیاسی بودند .

اعلیحضرت بودوئن پادشاه بلژیك که نوه‌زاده برادر لئوپولددوم است و به عموی بزرك خود با حرارت و ایمان فوق‌العاده‌ای احترام میگذارد ،تحت فشار شدید لیبرال هاقرار گرفته بود .

اما شخصی که از اتخاذ شیوه سیاسی جدید نقش قاطع بعهده داشت آقای موریس «وان‌هملریك» وزیر امور کنگو در کابینه بود ، مردی واقع‌بین تیزهوش ، نظیر آقای «ایان‌ملك‌لود» (وزیرمستعمرات انگلستان) بشمار میرفت . او یکی از متنفذ ترین مردان کابینه بلژیك محسوب میشد .

علاوه بر آنچه گذشت عامل دیگر -یا بعبارت بهتر عامل مهم دیگری - در تصمیم دولت بلژیك مبنی برواگذاری امتیازات اساسی در تاریخ آوریل ۱۹۵۹،مداخله نداشت.دستگاه«انیفور کنگو» (اداره اطلاعات کنگو) بشیوه خاص خویش بدقت آنچه را در کنگوی سفلی» میگذشت از نظر جهانیان مکتوم میداشت .

در این ناحیه حزب «اباکو» بریاست آقای «کازاووبو» (رئیس جمهوری کنونی کنگو) نفوذ داشت و مسئولیت اداره شورشهای «لئوپولدویل» مستقیما بعهده این حزب بود .

حزب «اباکو» در کنگوی سفلی رفتاری کاملا قاطع داشت و هدف‌مشخصی برای خود برگزیده بود .

این حزب میلیونها نفر از اهالی «باکنگو» (کنگوی سفلی) را در یك نهضت منظم متمرکز کرده‌بود و از تجزیه این ناحیه از «کنگو» جانبداری میکرد .

آنها از دستگاه اداری قدیمی خلع‌ید کرده و برای خود ادارات وصول مالیات و دادگاه های جداگانه ترتیب داده بودند . اعاده نظم واستقرار قانون در «کنگوی‌سفلی» فقط با توسل به عملیات وسیع نظامی امکان پذیر مینمود .

گزارش رسوا کننده

بلژیکیها از خطر درگیر شدن یك جنك مستعمراتی دوری گزیدند .به پادشاه اختیار داده شد نطق مشهور خودرا ،که در آن وعده استقلال داد، ایراد کند .

«بودوئن» وعده کرد بدون مسامحه و تعللی غیر لازم و در عین حال بدون عجله نامعقول به کنگو استقلال میدهد . یك کمیسیون پارلمانی از بروکسل مامور شد تابه کنگو رفته واشتباهاتی را که در آنجا روی داده است مورد مطالعه و بررسی قرار دهد .

این گزارش حجاب تبلیغاتی را که دستگاه «انیفور کنگو» مصنوعا، در سراسر کشور بوجود آورده بود ، بدون مجامله وتعارف کنار زد . برروی کاغذ ، هیچگونه تبعیض نژادی در کنگو وجود نداشت ، جز آنکه به سفید پوست ها بیشتر از سیاهان مزد داده میشد . اقداماتی که موجب بروز خصومت های نژادی میگردید بسختی مجازات میشد .

از طرف مقامات دولتی نقشه های مربوط به اسکان بومی های انقلابی در جامعه های سفید بایی گیری تعقیب میگردید . اما حقیقت امر بقدری باواقعیت فاصله داشت که موجب حیرت کمیسیون تحقیق پارلمانی گردید .

سراسر کشور از لحاظ نژادی به نقاط سکونت متعددی‌تقسیم شده بود . کلوپ های اجتماعی جداگانه بمیزان وسیع وجود داشت‌و فعالیت های ضد تبعیضات نژادی بسیار ناچیز بود .

کوشش های پادشاه و فرماندار کل برای ایجاد تغییراتی در مورد سیاست تبعیض نژادی با مقاومت روبرو گردید . ابتدا در برابر این سیاست سفید پوستان مقاومت کردند وسپس بومی های انقلابی نیز که سخت رنجیده خاطر بودند با این سیاست از در دشمنی در آمدند .

(ناتمام)

هجوم ملخ خاورمیانه‌را تهدید می کند

تاچند روز دیگر ملخ‌های صحرائی به‌نواحی جنوب ایران حمله‌ور خواهند شد

لندن - رویتر - ۲۳ اوت -دفتر اطلاعات مبارزه با ملخ صحرائی اعلام داشت که هند و پاکستان در معرض خطر هجوم شدید ملخ‌قرار گرفته اند .

طبق پیش بینی کارشناسان‌این دفتر از اواخر ماه اوت (چند روز دیگر) ملخهای جوان بسوی جنوب ایران هجوم برده و در اواخر سپتامبر و اکتبر متوجه عربستان میشوند . احتمال میرودتحت‌الحمایه انگلیسی عدن و همچنین کشوریمن نیز در معرض مخاطره قرار گیرد.

پیش بینی میشود که ملخها در طی ماههای اکتبر و نوامبر درحبشه «سومالی» و صحرای «سومالی» نیز تخم‌گذاری کنند و از آنجا عازم نواحی دیگر افریقا گردند .

سقوط هواپیمای ایلیوشین شوروی

برای دولت یمن ضایعه بزرگی محسوب میگردد

بیروت - خبر گزاری فرانسه۲۳ او ت- منابع مطلع در بیروت در باره حادثه سرنگون شدن هواپیمای ایلیوشین ۱۸ روسی که در اثر آن چهار نفر از شخصیت های بر جسته یمن کشته شدند اظهار میدارند که این فقدان برای یمن ضایعه بزرگی است . در واقع قادی محمد المعماری معاون وزارت امورخارجه‌یمن‌یکی ازسیاستمداران برجسته یمن بود که‌بارها نمایندگی این دولت را در قاهره سازمان ملل متحد و جامعه عرب بعهده داشت در این سفر قادی محمد المعماری با دکتر احمد رضا شخصیت برجسته اقتصادی یمن همراه بوده است .

یکی دیگر از شخصیت هائی که در هواپیما جان سپرد قادی محمد- الحیری کارشناس اقتصادی یمن بود .

این عده در اثر حادثه‌ایکه هفته گذشته در فرودگاه مسکوروی داده و منجر به سقوط هوا پیمای ایلیوشین ۱۸ روسی گردید جان سپردند .

«پاورز» باخانواده خود ملاقات کرد

خلبان آمریکائی از اینکه اقدام او چنین جنجالی درجهان براه انداخته سخت مضطرب است

مسکو - یونایتد پرس - ۲۳اوت- باربارا پاورز امروز اجازه گرفت با همسرش که هفته گذشته به دهسال زندان محکوم شد ملاقات و گفتگو نماید . ملاقات این دو نفر مدت یکساعت بطول انجامید .

در ملاقاتی که پدر و مادر پاورز باوی بعمل آوردند شش نفر مامور روسی حضور داشتند .

هنگامیکه والدین پاور ز از زندان خارج میشدند بسیار متاثر بودندو هیچگونه توضیحی در باره ملاقات با فرزندشان ندادند . ولی یکی از وکلای پاورز اظهار داشت که زندانی از این همه سر و صدا که در باره کار وی در جهان تولید شده ناراحت و مضطرب است . بار بارا پاورزپس از دومین ملاقات با همسرش کمی برچانه‌شده وخطاب بمخبرین‌اظهاراتی کرد .

وی اظهار داشت : اگر من‌نتوانستم فرانسیس را بیشتر از یکبار در ماه ملاقات کنم بامریکا باز خواهم گشت زیرا این نوع ملاقات برای مردوی ما ناراحت کننده خواهد بود .

باربارا اظهار داشت که تا این لحظه نمیداند که چه مدتی درمسکو خواهد ماند ولی امید وار است که بوی اجازه داده شود در کنار همسرش بماند . باربارا اظهار داشت که هنوز نمیداند همسرش مدت محکومیت خود را در چه زندانی خواهد گذراند .

خلبان زندانی آمریکا درچین

پکن -خبرگزاری فرانسه -۲۳ اوت -امروز مادر خلبان امریکائی «جان داونی» که بجرم جاسوسی در چین محکوم شده برای پنجمین بار در مدت ۱۵ روز با وی ملاقات کرد . مادر خلبان نامبرده فردا از پکن بامریکا حرکت خواهد کرد ، وی قبل از عزیمت اظهار داشت که اگر مقامات چینی اجازه دهند او دوباره به پکن خواهد آمد .

مادر خلبان نامبرده اعلام داشت که هنگام ملاقات او با پسرش عکاسان عکسهای زیادی از آنها برداشتند و همچنین گفت که‌بوی اجازه داده نشد با خلبان دیگر امریکائی که به ۲۰ سال زندان محکوم شده ملاقات نماید .

سفر مکمیلان بایتالیا

رم -خبرگزاری فرانسه -۲۳ اوت -منابع موثق‌امروزاعلام‌داشتند که هارولد مك میلن نخست وزیر بریتانیا و لرد هوم وزیر امورخارجه این کشور در ماه نوامبر بطور رسمی مسافرتی به رم خواهندنمود.

فن‌براون با موشک بفضامیرود!

برلن - ۲۳ اوت - آسوشیتد پرس - پروفسور فن براون‌متخصص موشك های فضا پیما در مصاحبه ای که با مخبر روزنامه «ب . ز چاپ آلمان غربی بعمل‌آورده‌اظهارداشته که وی مصمم است شخصا بوسیله موشك به ماوراء جو به ماه سفر کند .

وی از طرح موشك «ساتورن» صحبت کرده و تصریح نمود که شاید بتوان از اواخر سال ۱۹۶۳ اولین موشك حامل انسان را به‌فضا روانه کرد .

فن براون اضافه کرد که ما در نظر داریم برای موشك های‌ساتورن «طرحی تهیه کنیم تا بر خلاف موشك شوروی ،تمام افزار و وسائل علمی سالم بماه برسد .

فن براون گفت که طبقه ششم این موشك موجبات لازم برای مراجعت آنرا بزمین فراهم خواهد کرد .

شوروی سگها را ترسانده است

لندن - ۲۳ اوت - خبرگزاری فرانسه - انجمن حمایت حیوانات درلندن شدیدا به مقامات شوروی در مورد فرستادن حیوانات به فضا اعتراض کرد .

انجمن حمایت حیوانات طی نامه شدید اللحنی مینویسد تصاویر تلویزیونی از سگهای فضا پیما نشان میدهد که آنها تا چه حد ترسیده و در تشنج عصبی بسر برده‌اند .

سوفیالورن از زندان نمیترسد !

رم - ۲۳ اوت - آسوشیتد پرس - سوفیا لورن ستاره مشهور ایتالیا امروز دردادگاه حاضر شد علت حضور وی مربوط به ازدواج او با کارلو پونتی کارگردان ایتالیائی است . چون پونتی سابقا زن داشته کلیسای کاتولیك و قوانین ایتالیا این ازدواج را برسمیت نمی شناسند .

سوفیا هنگام ورود بدادگاه بسیار عصبانی بود وحاضرنشد دربرابر دوربین عکاسان قرار گیرد . وی باخشونت درپاسخ یکی از خبرنگاران اظهار داشت من مرتکب خلافی نشده‌ام واز دادگاه وحتی زندان نمی ترسم .

مذاکرات‌اقتصادی شوروی‌وجمهوری‌عرب

مسکو - خبرگزاری فرانسه - ۲۳ اوت - خبرگزاری تاس گزارش میدهد که مذاکرات اقتصادی بین نمایندگان شوروی و جمهوری متحده‌عربی ازامروز درمسکو آغاز گردید. ریاست‌هیئت نمایندگی جمهوری متحده عرب دراین مذاکرات بعهده نورالدین کمال معاون رئیس جمهوری متحده عرب وریاست هیئت نمایندگی شوروی با ولادیمیر نوویکف وزیر مشاور و رئیس برنامه های دولتی شوروی می باشد .

آگهی گشایش دادگاه شهرستان

دادگاه بخش بجنورد بدادگاه شهرستان تبدیل و دادگاه‌شهرستان بزبور از تاریخ ۲۹ر۴ر۸۳۹ رسما افتتاح وشروع بکارنموده است .

۱-۳ آ-۲۰۰۵۰ از طرف وزیر دادگستری

روغن موتور ستاره
STAR OIL
بهترین روغن موتور بنزینی ودیزلی
انواع گریس و والوالین
تهران‌صندوق پستی۳۲۸ تلفن۵۸۴۹۴
۱-۴ آ-۱۸۰۱۱

کپیه از اسناد
تجارتی -تحصیلی -معافی-شناسنامه رانندگی و غیره حضورا انجام میشود فتو پرسپولیس -لاله‌زار نو چهار راه کنت ۳۷۴

نهروگفت:

هند رو به سوسیالیسم میرود

دهلی جدید-خبرگزاری فرانسه- ۲۲ اوت - جواهر لعل نهرونخست وزیر هند در جلسه مجلس درباره سومین نقشه پنجساله نطقی ایراد کرد و چنین گفت : ما در کشور خود بسوی سوسیالیسم میرویم ولی طرز تلقی ما از مسائل جهانی وابسته به اصول بخصوصی نیست. هند آینده با انجام دو نقشه پنجساله گذشته در آستانه یك رشد وتوسعه سریع میباشد. نهرواظهار داشت‌که هند باید کوشش خود را در راه توسعه مواد غذائی افزایش دهدزیرا برای این کشور مقدور نیست که هم مواد غذائی و هم لوازم‌صنعتی را از خارج وارد کند.

نخست‌وزیر هندسپس از کشور- هائی که دوستانه کمك اقتصادی به‌هند کرده‌اند ، مخصوصاامریکاو شوروی تشکر کرد . نهرو درپایان سخنرانی خود جنبش « سیك »هارا که طرفدار یك حکومت خودمختار در پنجاب میباشند محکوم کرد.

مژده به سیاهها !

اگر میخواهید سفید شوید لطفا یك مسافرت فضائی بفرمائید !!

لندن - ۲۳ اوت - یونایتد پرس - رادیو مسکو اعلام کرد موش سیاهی که با «باغ وحش فضائی شوروی به فضا فرستاده شده بود سفید برگشته است!!»

این مطلب هنگامی اعلام شد که دولت شوروی جانورانی راکه ازفضا مراجعت داده بود درمعرض تماشا گذارد . مفسر رادیو مسکو اظهار داشت باحتمال قوی موش مذکور تحت تاثیر تشعشعات جوی تغییر رنك داده است. وی از توضیح این نکته که آیا تشعشعات فضائی روی سگها ودیگر جانوران نیز تاثیراتی گذارده خود داری کرد .

اخطار ژنرال عبدی بمطبوعات عراق

بغداد - ۲۲ اوت ، خبرگزاری فرانسه - ژنرال عبدی فرماندار نظامی عراق اعلامیه شماره ۱۳۱ فرمانداری نظامی را خطاب به مطبوعات منتشر کرده است . دراین اعلامیه نسبت به آن قسمت ازمطالب مطبوعات که برخلاف توصیه های فرمانداری نظامی در صدد ایجاد شکاف در وحدت ملت برآمده‌اند اعتراض شده‌است .

در اعلامیه فرماندار نظامی گفته میشود که «ما باکمال شدت از انتشار مطالبی که بر علیه منافع‌ملی منتشر میشود ، جلوگیری کرده و آنرا نوعی سوء استفاده از آزادی میدانیم حمله باشخاص‌بلادرنك‌باید موقوف شود و دراین زمینه دولت با تمام قدرت قانون را اجرا کرده و مصالح جامعه‌را رعایت خواهدنمود.»

اخیرامطبوعات‌ملی ومترقی‌جنجال شدیدی را بر علیه یکدیگر براه انداخته اند .

موشك چین منفجر شد

نیویورك - خبر گزاری فرانسه ۲۳ اوت - بموجب اطلاعاتی که از هنك کنك رسیده و مجله امریکائی نیوزویك آنرا به چاپ رسانده چین کمونیست در نظر داشت روز اول ماه اوت بمناسبت سی‌و سومین سال تاسیس ارتش‌چین موشکی برتاب نماید ولی این موشك روی زمین منفجر گردیده است .

امشب
سینما چارلی
چهارراه بووانی - پل‌رودکوای - خورشید میدرخشد و اکنون
شیرهای جوان
سینماسکوپ - دوبله بفارسی
عالیترین اثر کارگردان معروف : ادوارد دیمیتریك
باشرکت :
مارلون‌براندو - مونتگمری کلیفت-دین‌مارتین-می بریت
شروع : ۱۰ر۳۰صبح - ۳ - ۵ - ۷ - ۹ بعدازظهر
آ- ۲۰۵۲۴

نام پارچه
چادری
ازکلمه
TEIJIN
ACETATE
1410 FAILLE!
آمده‌است

پارچه‌های عالی ماکه دارای رنك روشن است‌جنس بسیار مرغوبی‌است که تمام شرائط یك پارچه‌چادری خوب رادارا میباشد.
- سبك
- ابریشمی
- ضد بید وضد کیك
- دافع چرك وکثافت

اگر از قیمت‌ها مطلع باشید
خریدی بهتر ازاین نمیشود

Teikoku Rayon Co.. Ltd. که خلاصه آن‌کلمه "TEIJIN" است- اولین مبتکر ساختن فیبر مصنوعی از چهل سال قبل میباشد. امروز نیز هنوز دراین موضوع سرآمد همگان است.
کوشش مداوم عده‌ای از افراد خبره وباکفایت درخلال سالهای متمادی همراه باتوسعه تکنیك این هنر درخارج باعث شده‌که "TEIJIN" عالیترین‌فیبر های شیمیائی باسامی زیر تهیه نماید.
"TEIJIN Tetoron" (فیبر پولیستر)
"TEIJIN Teviron" (فیبر کلورایدپولی‌ونیل)
"TEIJIN Rayon"
"TEIJIN Acetate"

برای دریافت کاتالوك مصور به آدرس زیر مکاتبه فرمائید

TEIJIN TEIKOKU RAYON CO., LTD.
EDOBORI-MINAMIDORI, NISHI-KU, OSAKA, JAPAN
CABLE ADDRESS: TEIJIN OSAKA
آ- ۲۰۴۹۸

بنگاه پارکر چهارراه قوام السلطنه
بزرگترین نمایشگاه قلم خودنویس درایران
آ-۲۰۴۹۴

انجمن نظارت مرکزی انتخابات تهران دوره بیستم‌قانون‌گذاری
آرائیکه بنام محمدعبداله گرجی - عبداله گرجی - محمدگرجی گرجی مطلق-عبداله‌کرمی - عبداله‌گوهری یااسامی که تشابه خطی بانامهای فوق‌داشته باشد مربوط باینجانب محمدعبداله گرجی کاندیدای نمایندگی تهران‌است .
آ-۲۰۵۱۶ محمد عبداله گرجی

Artus آرتوس
عالیترین قلم فارسی نویس
آ-۲۰۴۸۶

۱ـ کلیاتی درباره افریقا

قاره‌ای که عجله دارد

یکی‌از خبرنگاران چیره‌دست خبرگزاری آسوشیتدپرس که مدتها درافریقا گردش ومطالعه کرده برگزیده‌ترین‌اطلاعات ونظریات خودرا درباره این قاره وسیع دراختیار شما میگذارد

در تاریخ انسانها و ملل ، افریقا بسیار دیر سر از خواب برداشت. مدتی بیش نیست که این قاره‌عظیم و سوزان که در قلب تابستان مثل آهن گداخته و چوبهای افروخته میگردد از خواب بیدار شده است. گوئی دیروز بودافریقا مانندکسانی که بیش‌از اندازه میخوابند با یك تکان وحشت آور از جا برخاست‌و دیوانه وار از بستر خود حرکت‌کرد و بسوی تحصیل فوری چیز هائی دوید که یا نداشت و یا از دست داده بود . افریقا هم اکنون نیمه عریان بطرف تمدن‌جهان قرن‌بیستم یورش می برد . تواریـــخ ایام سرگذشت افریقا را بسرعت ورق میزند زیرادر این‌قاره‌تنها وبیکران که پر از رود و جنگل‌است‌وعجائب آن چشم عقل بشر را تیره و خیره میسازد تحول قابل ملاحظه ای در گذشته دیده نشده و گوئی تاریخ آرام و بدون واقعه افریقا قانـون تطور در سر گذشت ملل را نقض میکند و با آن سر و کاری ندارد.

دونده سیاه‌پوست

افریقا هم‌اکنون برای تحول و تکامل تدریجی مجال ندارد ! و بسیار عقب افتاده است و مثل یـك دونده نیرومند سیاه پوست است‌که در اثر یك اشتباه دوندگان دیگر در فواصل بعیده ای واقع شده‌است. او نمی تواند بطور طبیعی این راه دور را بپیماید و باید علاج دیگری بیاندیشد .

باید در این مسابقه دیوار صوت را بشکند و بسرعت نور حرکت کند. در آن صورت میتواند عقب‌افتادگی خودرا جبران نماید . برا ی‌افریقا راههای تکامل تدریجی مسـدود است . در افریقا ملیت های جدید شبانه متولد میشوند اما این وضع حمل غیر طبیعی است و هم برای مادر ، که خود افریقاباشد ،متضمن ضرر است و هم برای اطفال کـه ملت های جدید باشند ، ولی چه میتوان کرد ؟ اگر افریقا بخواهد از طرق طبیعی به مراد های خـود نائل گردد درکشاکش های جهانی که جلوه های پیشرو تر ی‌دارد و به شتاب برق حرکت میکند ، به زیر دست و پا می رود و نابود می گردد . از این رو افریقا بهترین راه را انتخاب کرده است و راهی که علل طبیعی آن را « جهـش ناگهانی » نامیده‌اند

ادعای آزادی

فلاسفه عصر ما که در قوانیـن تاریخ تامل کرده‌اند هنوز نمـی دانند که اعقاب ملل افریقائی که بطور غیر طبیعی و سریعتر ازمعمول زاده شده‌اند موجوداتی ضعیف خواهند شد و یا موجوداتی نیمه‌کاره و بد شکل و از رشد بازمانده ملت های افریقائی امیدوارند موجودات سالمی گردند . هرگز در تاریخ بشر دیده نشده است که ناگهان قاره ای با دویست و پنجاه میلیون نفر با وحشت از خواب‌بیدار شود و ادعای آزادی کند . افریقا تا دیروز که تازه از خواب جسته بود مظاهر ساده تمدن سفیدبرایش تازگی داشت‌ولی‌امروز آزادی است که برایش تازگی پیدا کرده . او اکنون طالب تمدن و فرهنك کامل است . همین نکته نشان میدهدکه افریقا از دیروز تا کنون چه گام های عظیم و سریعی برداشته است دیروز از دیدن چیزی بنام چرخ درشگه که میچرخد وحشت میکرد ولی امروز چرخ آزادی را بگردش در آورده ما اروپائیان این دوره را در چند قرن و با داشتن کسانی مثل ولتر و یا با امضای قرار داد های آزادی بخشی مثل « منشور آزادی» انگلیس در هفت قرن پیش بدست آوردیم . یك حلقه فیلم دو ساعته را با تعویض دنده سرعت آپارات در عرض چند دقیقه بسرعت دیوانه کننده ای‌بر روی‌پرده آورید خواهید دید صحنه ها شلوغ و غیر مرئی است و تحرکی‌دهشتناك دارد و تمام تصاویر تغییر شکـل میدهند و خلاصه مغشوش بودن و درهم برهم شدن صحنه ها سرسام می بخشد . تاریخ جدید افریقانیز با تحولات و تغییرات کاملا سریعی که اخیرا کرده یك حلقه فیلم دو ساعته است که در چند دقیقه آنرا نمایش داده‌اند . بر عکس تاریخ تحولات اروپا که چند قرن طـول کشید یك فیلم دو ساعته طبیعی است ، مشکل افریقا در این است که باید فاصله بین عصر حجر و عصر اتم را بسرعت طی کند واین یك تراژدی است‌نه‌تنها برای‌افریقا که درد آنرا تحمل میکند بلکه برای دنیای متمدن که از آشوب وعجله سرسام آور افریقا رنج می کشد و متاثر میگردد نیز یـك تراژدی بی سر انجامی است .

شوروی و آمریکا

تراژدی دیگر افریقا اینست که باید در حالیکه تمام نظر های جهان بسوی آنست ودر حینی که او نیز در قفسی شیشه ای قرار دارد و همه میتوانند داخل آنرا بنگرند جنبش خود را عملی کند . جنبش های این نواحی‌که موردمراقبت سیاست های جداگانه است معلوم نیست پایان خوشی داشته باشد . مگر آنکه این جنبش با هوشیاری کامل و نیروی بی مانند دنبال بشود .

روسیه شوروی تمام تحولات و پیشرفت های افریقا را با دیده دقت مینگرد امریکا نیز از نظرگاه خود بافریقا نگاه میکند . لیبرال هـای نیویورك و لندن و تبلیغاتچی های مسکو و پکن نیز افریقا را آماج قرار داده‌اند . بیطرفهای دهلی نو و جاکارتا که از لحاظ نژادی نسبت به تساوی سیاه و سفید تعصب‌شدید نشان میدهند نیز کوچکترین‌واقعه افریقا را بدقت ملاحظه میکنند . برتری جویان سفید پوست ساحل «میسی‌سی‌پی» نیزشاهد اعمال افریقا هستند «افریقا نیز بر خود ناظر است» . بنابر این هر دولت اروپائی که بخواهد بیکی از کشور های‌قاره پر سرو صدا و بسیار خطرناك و حساس و بحرانی افریقا آزادی بدهد باید بهوش باشد و بعللی اعطای آزادی را بتعویق‌افکند ، اما هیچ دولتی نیست که ه‌دست باین قمار خطرناك و خود کشی عمدی بزند زیرا مرتبا فریاد های اعتراض از کشور های افریقا به آسمان‌بلند می شود و چین و شوروی نیز این فریاد را با غرش و طنین رعدآسائی در جهان منعکس می سازند .

پیروان فلسفه‌گاندی

از طرف دیگر از قلب هندپیروان فلسفه گاندی شکایت‌میکنند وسرو صدا راه می اندازند کشور هـای جدید الاستقلال در قاره های دیگر نیز جنك اعصاب شدیدی بر ضد دولت استعمار کننده بر می اندازند کشور های افریقائی از قیامهای یکدیگر الهام می گیرند و بر روی روش های انقلاب آزادیخواهانه هم تغذیه میکنند . حتی اگر در برخی جنبه هابا هم مخالف باشند بازوضع چنین است . «تام ام بویا»از انقلاب های نژادی افریقای جنوبی الهام میگرفت . از طرف دیگر مستعمره نشینان سفید پوست در کنیا یعنی آن کشوری که «تام‌ام‌بویا» نامزد نخست وزیری آن شده حوادث دردناك کنگوی آزاد را برخ مـی کشند و میگویند اگرآزادی بدهیم تمام افریقا کنگو خواهد شد .از آن طرف حزب ضد سیاه«افریکانو» در افریقای جنوبی‌باقدامات‌مستبدانه و ضد دموکراتیك غنای آزاد اشاره میکند و میگوید آنها آزادی نمی فهمند شما به آنها آزادی میدهید آنها دیکتاتوری ایجاد میکنند .در نظر مسافری که ه‌افریقا را تماشا میکند اولین مشکل دردناك برای افریقا ضیق وقت بنظر می آید . چیز دیگر که کاملا بچشم می خورد و افریقا را نگران ساخته اشتباهات تاریخی وحشتناك اولیه است که افریقا در قلب قرن‌بیستم نیز تعقیب میکند ، کمتراز یك‌هفته بعداز استقلال کنگو قانون و نظم در آن کشور بهم خورد و عکس‌العملی که بوجود آمد یك سلسله ترور و قتل و هتك نوامیس اروپائی بود . (ناتمام)

۳ـ همسایگان شرقی

نوید افزایش عایدات نفت

نیروی قابل ملاحظه

ناسیونالیست ها اگر چه جدا و متفرق هستند ، اما یك قوه قابل ملاحظه را تشکیل میدهند .قاسم ناچار است هر وقت، با یکی ازاین دو نیرو ـ کمونیست ها و ناسیونالیست ها در افتد و هر زمان یکی از آنها را آرام کند . مشکل‌قاسم اینستکه وی حتی اگر بخواهد ، باز نمیتواند به کمونیست ها تکیه کند . زیراممکن‌است آنهاحکومت را بگیرند واز او بعنوان یك وسیله استفاده کنند . با ناسیونالیستهانیز اگر بخواهد نمیتواند کنار بیاید ، برای آنکه او را طرد میکنند .

ضعف مرکز

مشکلی که بر مشکل فوق‌اضافه شده این است که احزاب اعتدالی **و میانه رو که قاسم در سیاست به آنها نزدیك است ، ضعیف هستند و نمی توانند باو ، باندازه کافی قدرت بخشند .**

بسیاری از رهبران میانه رو ها و حتی دستجات غیر دولتی می گویند اگر چه ما از قاسم تنقید میکنیم اما با او موافقیم . یك علت اینکه آنها با قاسم مخالفت نمیکنند ،این است که فکر میکنند ممکن است وضع بدتری پیش بیاید .

میانه رو ها این شعر معروف شاعر انگلیسی موسوم به «بلوك» را شعار خود قرار داده‌اند که‌مضمون فارسی آن چنین است .

چراغ از بهر تاریکی نگهدار

انکار قاسم

البته قاسم خود وجودهر مشکلی را انکار میکند . او مرتبا تکرار میکند که پیوسته برای مردم کار میکند و بر آنها تکیه دارد و انتقادات احزاب افراطی را نادیده می انگارد .

معذالك اغلب مردم منتظر نتیجه هستند . **موقعیت قاسم منوط به‌بالا رفتن سطح زندگی مردم است . سال گذشته از لحاظ اقتصادی برای عراق «سال نیامد» بود و محصول غله تنزل کرد و هم اکنون وضع آبیاری زمین های عـراق خوب‌نیست . بسیاری‌ازشرکت های خارجی از بستن قرار داد با عراق خودداری میکنند زیرانسبت بوضع سیاسی این کشور تردید دارند .**

آینده خوب

معذالك عراق از لحاظ اقتصادی آینده خوبی دارد . مذاکراتی که هم اکنون با کمپانی نفتی در پیشرفت‌است نشان میدهد که عراق عواید نفتی زیادی بدست خواهد آورد که شکاف کنونی را پرمی کند . باید دانست که ذخیره‌ارز خارجی عراق خوب است . برخی از کارخانه ها جدیدا شروع بکار کرده‌اند . مردمانی‌که به تفریحگاه های مدرن تابستانی در تپه هـای کردستان عراق رفته‌اند ، تعدادشان افزایش یافته و شادمان و قـوی هستند .

هم اکنون مردم‌منتظر اقـدامات جدیدی در سیاست اقتصادی قاسم هستند .

مقالات وگزارشهای خارجی

پست جدید برای مولوتف

وزیرخارجه اسبق شوروی ودستیار معروف استالین بسمت نماینده‌کشور خود درکمیسیون انرژی اتمی منصوب گردید

وین ـ ۲۳ اوت ـ خبر گزاری فرانسه ـ امروز در وین اعلام شد که ویاچسلاو مولوتف وزیر خارجه اسبق‌شوروی‌بجای «لئونیدزانژاتین» بسمت ریاست هیئت نمایندگی شوروی در «آژانس‌بین المللی‌نیروی اتم » منصوب شده است .

وی برای دومین بار در سال هـای ۵۵ـ۱۹۵۳ وزیر خارجه شوروی شد و سپس باتفاق گروه ضدحزبی «گاگانویچ ـ شپیلف»ازکاربرکنار گردید و بعنوان سفیر بمغولستان خارجی فرستاده شد . وی در۱۹۵۵ نیز سفری به اتریش کرده بود .

آقای استرلینك کول دبیر کل آژانس بین المللی نیروی اتم‌امروز اظهار داشت که انتصاب آقای مولوتف بعنوان نماینده شوروی در آژانس نامبرده رسما بوی ابلاغ گردیده است

دستیار استالین

مسکو ـ ویاچسلاو مولوتف‌وزیر خارجه اسبق شوروی که اکنون۷۰ سال دارد بسمت نمایندگی شوروی در « آژانس بین المللی انـرژی اتمی » منصوب گردید .

خبرگزاری فرانسه ضمن پخش‌این خبر خاطر نشان میسازد که‌مولوتف که نام اصلیش «اسکر یابین» می باشد متعلق به «گارد قدیم»شوروی است و سالیان دراز از دستیاران نزدیك استالین بوده است .وی در سال ۱۹۰۶ وارد حزب کمونیست شد و در طول سالهای جنك اول و بعد از آن‌مدت مدیدی وزیرخارجه شوروی بود و قرار داد معـروف شوروی ـ آلمان را او با هیتلـر منعقد نمود . مولوتف از عوامل اصلی قطع رابطه شوروی بـا یوگسلاوی در ۱۹۴۸بود ودرکابینه مالنکف و بولگانین نیز مجـددا بسمت وزارت خارجه منصوب گشت

تبعید به مغولستان

در سال ۱۹۵۷ وقتی مبارزه «طرفداران سیاست خشونت» با سیاست داخلی و خارجی خروشچف شروع شد از او باتفاق مالنکف و گاگانویچ و شپیلف بعنوان «گـروه ضد حزبی » خلع قدرت شد و با سمت سفیر شوروی به جمهوری مغولستان خارجی فرستاده شد ودر ۱۶ آوریل گذشته وقتی که مبتلا به بیماری کلیه شده بود در مسکو بستری گردید . در ژانویه۱۹۵۹ در محافل غربی گفته میشد کـه مولوتف بزودی بسمت سفیرشوروی به هلند خواهد آمد ولی بعدا معلوم شد این شایعه صحت ندارد تااینکه دیروز بعداز مدتهای زیاد خبـر گزاری تاس‌مهرسکوت را شکسته و نامزدی مولوتف را بسمت جدیدش اعلام داشت . در ضیافتی که‌دیروز برژنف صدر رئیسه شورای عالـی شوروی بافتخار نورالدین کحال معاون رئیس جمهوری متحده عربی داد ، مولوتف نیز شرکت داشت .

گردش دنیا از راه شکم

یازده نفر زن امریکائی اخیراباشگاهی تاسیس کرده‌اند که‌تاکنون دردنیا بیسابقه بود واسمش راهم ـگردش دوردنیا ازراه شکم ـگذاشته‌اند . اساس وهدف این‌باشگاه آن‌است که هریك از اعضاء جمعیت درتهیه‌غذاهای بومی مخصوص یك کشور یایك‌منطقه جهان مهارت پیدا کند وباتهیه آن غذاها وخوراندن آنهاباعضاء باشگاه درعالم خیال وازراه شکم ،آنها رابآن کشور بگردش وسیاحت برده باشد. جالب این‌است که‌روزبروزبرداوطلبان عضویت این باشگاه افزوده‌میگردد .

موتور بنزین دیزل
آرمسترانگ سیدلی انگلیسی
۲ـ۴ـ۶ اینچ
برای آبیاری کشاورزی
موجود در تهران
شرکت سهامی راه موتور: خیابان سعدی ـ شماره ۷۳۲ ـ تلفن ۳۹۲۳۵
گردون نمایشگاه وتعمیرگاه: خیابان شوش ـ تلفن ۵۳۶۰۳
آ ـ ۲۰۴۳۰

لاستیک
کنتیننتال
باسابقه درخشان
درتمام دنیا !
Continental
آ ـ ۲۰۴۰۲

کمت مدل ۱۹۶۰
ساخت باسابقه‌ترین کارخانجات اتومبیل سازی امریکا
درنیمه دوم سال ۱۹۶۰ کارخانه لینکلن ومرکوری/۶ سیلندر
محکم ـ کم مصرف
نماینده انحصاری درایران شرکت سهامی شبدیز خیابان سعدی شماره ۳۴۸ ـ تلفن ۳۶۸۰۵ / ۳۶۲۷۱
آ ـ ۲۰۴۹۶

انتقاد

از : فرید جواهرکلام

غوغای کلید

خواندن اخبار شهرستانها هم خالی از فایده نیست ، چنین مطالعه ای گاه باعث تفریح ، گاه باعث‌اعجاب و پاره ای مواقع باعث‌تاسف می شود سه شنبه هفته گذشته (۳۵مرداد) در صفحه اخبار شهرستانها خبری دیده می شد که جلب توجه می کرد ،حال نتیجه ای که از خواندن این خبرعاید می شود جزء کدام یك از سه حالت و مرحله فوق است ؟ داوری آن با شما خوانندگان می باشد .

خبری تحت عنوان «کلید شکسته، حاکی از آن بود که چند روز پیش هنگامی که متصدی بانك ملی بندر بوشهر مشغول باز کردن در خزانه بانك بوده ناگهان کلید در داخل قفل میشکند ، برای بیرون آوردن اقدام می شود ولی کوشش آنها به نتیجه نمیرسد ناچار تمام کارهای بانك‌دچار وقفه می شود و پس از مدتی معلوم می شود در تمام شهر یکنفر هم پیدا نمی شود که بتواند مانند جناب ملا سر گاو را که در خمره گیر کرده‌است بیرون بیاورد ، لاجرم معاون بانك شخصا به شیراز عزیمت می نماید و فردای آنروز یك متخصص قفل باز کنی ! همراه خود به بوشهر میآورد اما .... اماوای از کاری که‌خدانخواهد، این قفل لجباز در زیر دست‌کارشناس قفل باز کنی هم مقاومت می کند و بنابه نوشته خبرنگار اطلاعات :«تلاش متخصص هم در این باره سودی نمی دهد»و آنوقت در خزانه بانك همچنان بسته میماند و در نتیجه تمام کارهای بانك متوقف می شود ، هم اکنون هم که شما مشغول خواندن این مقاله هستید معلوم نیست در خزانه بانك بروی مشتریان بلاتکلیف باز شده‌یا خیر ، خبرنگار در پایان گزارش‌خود می‌نویسد:«معلوم‌نیست‌که‌بالاخره‌کلید شکسته از داخل قفل بیرون خواهد آمد یا نه !»

پس احتمال این هست که اصولا قفل از باز شدن خودداری‌نماید حتی اگر متخصص از تهران بیاید !

جای تعجب و افسوس است که در یك بندر مهم یکنفر مهندس و کارشناس قفل که هیچ ، یکنفرآهنگر یا چلنگر یا جوشکار نمی توانندپیدا کنند که در گاو صندوق یا به قول خودشان خزانه بانك را باز کند یا اره کند یا بشکند ، مگر این خزانه از چه فلزی ساخته شده ؟و یا قفل آن دارای چه رمزی است ؟، حال از بوشهر می گذریم اما نکته اینجاست که وقتی بشیراز ، آن شهر تاریخی‌و بزرك ، آن دارالعلم سابق هم مراجعه می شود باز کسی را پیدا نمی کنند که بتواند در گاوصندوق را باز کند ! معنای این حرف آنستکه در تمام استان فارس در میان تمام دانشمندان صنعتگران وصاحبان حرف یك چلنگر یا آهنگر پیدا نمی شود که‌یك قفل شکسته را اصلاح کند و یا اصولاآنرا بشکند و در را باز کند تا امور بازرگانی‌واقتصادی یك بندر مهم دچار وقفه و رکود نگردد .

آیا می توان گفت که خدای نکرده استعداد فنی صنعتگران و پیشه‌وران ما منحط شده است ؟ هرگز ، روزی نیست که خبر پیشرفت های علمی و فنی جوانان ایرانی را در گوشه وکنار جهان نشنویم وباز هم روزی نیست که ابتکارات فنی جوانان خودمان حتی شاگردان دبیرستانی را که‌رادیو و بلندگو و ماشین و دینامو و غیره می سازند بچشم خود نه بینیم پس اشکال کار کجاست ؟

گوئی استاد سخن فکر چنین‌روزها را کرده بود که فرمود :

چو بر پیشه ای با شدت دسترس
کجاداست حاجت بری‌پیش کس؟

آیا ما واقعا به اندرز سعدی عمل کرده ایم ؟ خدا نیاورد آنروزی را که برای باز کردن قفل شکسته ، معاون بانك به تهران بیاید و دست بدامن صنعتگران آسوری و یا لهستانی و امثال آنها شود .

بهر حال خدا را شکر که امروز وسائل حمل و نقل و ارتباطات از هر حیث فراهم‌است ، آن دیروز بود که با کجاوه و شتر مسافرت می کردند ، امروز ما این قدرت راداریم که با هواپیما بدنبال قفل ساز برویم اگر در بوشهر نباشد به شیراز ، درشیراز هم‌نباشد به تهران اگر فرضادرتهران هم پیدا نشود می توان ظرف ۱۸ ساعت به اروپا رفت !

از حق‌نباید گذشت‌اگر اینواقعه شکستن کلید در زمان کجاوه و شتر رخ می داد راستی آنوقت چکار می کردند ؟!!

هیچ ! آنوقت اصلا دیگر قید بانك و حساب و امور اقتصادی و بازرگانی را میزدند و دست روی دست می نهادند ، این حالاست که از آخرین وسائل می توانیم استفاده کنیم ،این وسائل مال امروز است وخوشبختانه با داشتن آنها بالاخره چلنگر راپیدا می‌کنیم !

گفتگوی مردم

کوپن حق‌لیسانس

آقای سرهنك اخروی نواقص فروشگاه مائیکه در مقابل کوپن حق لیسانس جنس می دهند بشرح‌زیر یاد آور می شوند :

۱ـ انواع سیگار بقیمتی که‌بعاملین داده می شود فروخته شود ۲ـ همه نوع حبوبات‌ازدست‌اول تهیه شود ۳ـ روغن حیوانی تهیه و برنج‌اعلا بحد لزوم تهیه شود ٤ـ بموازات فروش صابون انواع گرد رخت‌شوئی مانند فاب و غیره فروخته شود ٥ـ پارچه لباس محصلی پسرانه‌ودخترانه نیز آماده شود و بالاخره اجناس انحصاری بهمان نرخی‌که درفروشگاه های ارتش‌ـشهربانی و ژاندارمری فروخته می شود عرضه گردد تعداد فروشگاه ها افزایش یابد تا موجب تضییع وقت مراجعین نگردد .

کوچه معاون‌السلطان

دبیر انجمن محلی کوچه معاون ـ السلطان منشعب از خیابان امیر کبیر مینویسد قریب سه سال بلکه‌بیشتر است سکته این معبر عمومی از خطر فرو ریختن دیوار های نیمه خراب به شهرداری شکایت مینمایند و دو سال است بیرقهائی برای تعریض خیابان نصب شده ودرحالیکه بیرقها درشرف پوسیدن و از بین رفتن است‌ازخرابی و توسعه معبر و اصلاح وضع نا ـ بسامان ساختمانهای این محل اثری نیست تقاضا میشود شهر داری‌باین موضوع توجه نموده اهالی را از این بلاتکلیفی نجات دهد .

کسر خرج

معلمی که بیش از دوازده سال سابقه خدمت دارد می نویسد امثال من معلمین بسیاری هستند که ازسال ۳۵ تاکنون در انتظار ترفیع‌نشسته‌اند ووزارت فرهنك بعذرنداشتن اعتباراز صدور احکام خودداری‌می کندخوبست بموازات قانون از کجا آورده ای‌قانونی بود که از کارمندان مانند من سئوال می شد تا با پانصد تومان حقوق ماهیانه از چه محل بقیه مخارجت را تامین می کنی

جریمه درمقابل رسید

آقای رحیم سلطانی‌ازطرف‌رانندگان تاکسی های آبادان تقاضا می نماید جرائم رانندگان متخلف با قیدتاریخ تخلف در مقابل رسید دریافت شود و برای پرداخت جریمه صبحها که موقع کار آنها است همه را بدادگاه نفرستند بلکه به آنها مهلت داده‌شود هر موقع که کار کمتری دارند به دادگاه مراجعه و جریمه خود را ادا نمایند .

خرمنها سوخت

آقای محمدی از اراك تلگراف می کند خرمنهای زراعتی قریه خلج علیاسر بند بعلت حریق بکلی سوخته و رعایا از هستی ساقط شده اند از ریاست عالیه شیرو خورشیدسرخ انتظار کمك و یاری دارند .

سزای خطاکار

از زابل آقای کربلائی رضاشهرکی مینویسد در ده نوسیستان یکی از خوانین چند ماه قبل دختر آهنگرفقیری را اغفال و بار دار ساخته همینکه‌دختر شخصا شکایت مینماید او را وادار میکنند دیگری را متهم سازد شایسته است برای اجرای عدالت دستورداده شود خطا کار بسزای اعمال زشت‌خود برسد .

توضیح راجع بدفن‌مقتول

انجمن شهر و شهردار محمودآباد راجع بقتل مرموز که در شماره ۱۰۲۷٤ موضوع انتقاد این روزنامه بود توضیح میدهند : سه بعد ازظهر پنجشنبه سی ام تیر ماه جسدی در رودخانه محمود آباد وسیله عابری مشاهده گردید که فورا بژاندارمری اطلاع داده شد و عصر همانروز از دادسرا و بهداری شهرستان آمل بازپرس و پزشك قانونی برای معاینه جسد در محمود آباد حاضر شده پس از معاینه‌اجازه دفن بنام مجهول‌ـ الهویه صادر و در ساعت هشت و نیم همانروز بخاك سپرده شد اگر عکس و یا سایر مشخصات مقتول در پرونده دادسرای آمل وجود نداردازوظائف شهردار محمود آباد نبوده است .

حقابه کرج

آقای رضا کاشفی از کرج‌مینویسد اداره آب تهران برای شرب قسمت شمال شرق تهران آب مشروبی‌باغاتی که سالها قبل از نهر کرج احداث‌شده و حقابه آنها مورد تصدیق شهرداری است بابستن انهار آنهارا قطع نموده اشجار را خشك کرده‌بکسی هم اجازه بردن آبی که در سند مالکیتشان‌قید شده نمیدهند برای جلو گیری از خسارت صاحبان باغات مقتضی است تحقیق و باز رسی محلی بعمل آید تا حق مسلم عده‌ای تضییع نشود .

آیا صحت دارد ؟

آقای حسن‌حسینی‌آموزگار دبستان نوبنیاد ملایر مینویسد آیا این‌شایعه که کارمندان فرهنگ حتی آموزگاران پیمانی نمیتوانند در ادارات دیگر استخدام شوند حقیقت دارد و اگر چنین موضوعی واقعیت دارد تکلیف آموزگاران و دبیرانی که از کار تدریس خسته شده اند چیست ؟

امتحان دادن بیسابقه

آتش‌نشانی کلکته آگهی داد یك صد نفر کارگر آتش‌نشانی لازم دارد تقریبا سیزده هزار داوطلب به آنجا رفتند که فقط صد نفر پذیرفته‌شدند ردشدگان ، خشمگین و عصبانی شدند و عمارت اداره اطفائیه را باریختن دو پیت نفت آتش زدند بعد خودشان آتش را خاموش کردند که لیاقت وچابکی خودشان را نشان داده باشند.

معذلك اداره آتش‌نشانی دست‌رد بسینه تمام آن‌عده گذاشت و در روزنامه اعلان کرد : خودمانیم‌تا حالا این رنك امتحان دادن راندیده بودیم که ضرر دو پیت بنزین هم بگردن امتحان دهندگان افتد .

آخرین برده هم مرد

البته میدانید درامریکا برده‌فروشی رواج کامل داشت تانیمه دوم قرن گذشته که برهبری ابراهام لینکلن‌ـ رئیس جمهور آن زمان امریکا پس‌از یك جنك داخلی‌خونین ،برده‌فروشی‌در آن کشور لغو گردید وتمام‌بردگان چه غلام چه‌کنیز آزاد شدند .

تیلور ،کاکاسیاهی که‌اخیراوفات یافت‌آخرین فردازبردگان‌بودکه بالغو برده فروشی آزاد شدند ، تیلور که موقع مرك ،صد وهفت سال داشت هنگام لغو برده فروشی دوازده ساله بود. تیلور وقتی بدنیا آمد مثل پدر ومادرش برده بود ولی وقتی مردمثل همه بندگان خدا آزاد وخودش مالك خودش بود .

از اینجا و آنجا

طلاق بخاطر ریش !

دادگاه شهر رنو شکایت خانم دروتی‌هادن ـواراز شوهرش دکتر ـ هادن ـوارد دانست وحکم طلاق‌او را صادر کرد شکایت واستناد خانم این بود که‌شوهرش ریش انبوهی گذاشته که‌نسخه دوم‌ریش‌ـفیدل‌کاسترو‌ـاست واین ریش صورت ازگل نازکتر خانم راآزار وخراش میدهد دکترمیگفت‌من یك پرفسور عالیقدر هستم واین‌ریش یکی‌از مظاهر پرفسوری من‌است ولی وکیل مدافع‌خانم که‌اوهم‌ازجنس لطیف بود قلب حساس قاضی محکمه‌رابرقت آورد وحکم طلاق‌موکله‌خودرا گرفت وبدست اوداد وخانم هم‌چهارصد دلار نقد توی دست وکیل خودگذاشت .

کتاب مالیات بردرآمد

پرفروش ترین کتاب درکشور سوئد درسه سال گذشته کتاب‌راهنمای‌مالیات بردر آمد بوده که علاوه بر مقررات مربوط به‌مالیات بردرآمد ،اسم مودیان مهم بامبلغی که‌پرداخته‌اند درآن کتاب درج شده‌است .

اتفاقا درـکانادا ـ نیز نظیر همین کتاب از لحاظ تیراژ در درجه دوم بوده‌است .

نمایش وکلای دادگستری

اتحادیه ـ آوکایا ـیعنی وکلای دادگستری پاریس درماه گذشته یك شب نشینی هنری وادبی برپا کردند و یك نمایشنامه ـراسین ـرا نمایش دادند ولی تمام بازی کنان از وکلای دادگستری بودند حتی دوسه نفر وکیل مدافع سالخورده‌نیزدرآن‌تاتر شرکت نمودند عجیب اینکه‌رژیسورهای‌حاضر درجلسه بدوسه نفر ازبازی کنان‌گفتند حیف‌که‌رفتید وکیل عدلیه شدیدوشغل هنرپیشگی را پیش نگرفتند وگرنه‌دست همه آکترهاوهنرپیشگان راازپشت بسته بودید .

فرزندان اتومبیل

سال گذشته درکشور امریکا۳۸۷ کودك موقعی که‌مادرانشان‌عازم‌زایشگاه بودند دراتومبیل متولد شدند . چون طبق قوانین امریکا محل تولدبایددقیقا تصریح شده‌باشد درشناسنامه این دسته کودکان نوشته‌اند ، دراتومبیل شماره..فلان . .متولد گردید .جالب‌تر اینکه اسم کوچك بسیاری از این کودکان رااسم اتومبیلی که‌درآن متولد شده‌بودند گذاشتند مثلاـفورد ـدوج‌ـ شورولت ـکرایسلر ـوامثال آن .

چرب‌هم جریمه دارد

ژرمان ،قاضی امریکائی ،سه هفته پیش ،دونفر دزد سابقه دار رامحکوم ساخت .ولی وکیل آنهادر محاکمه استیناف ثابت نمود آقای قاضی در ضمن محاکمه بدوی تقریبا نیمساعت پشت میز دادگاه چرت زده وحرفهای اوومو کلین اورادرست گوش نداده است . چون این‌ادعای وکیل ،بثبوت رسید محکمه استیناف‌حکم دادگاه‌بدوی رانقض نمود وجناب قاضی را نیز بجرم همان چرت زدن نیمساعتی بپرداخت سی دلار جریمه محکوم ساخت .

خرج بنزین سرسام‌آور

درکشور امریکا ،روی آمار وحساب دقیق ،درتمام ساعات شب‌وروز در کلیه فصول مختلف‌سال‌هرگزکمتر از یازده‌هزار هواپیما روی آسمان نیست. ازاین عده طیارات ،تعداد زیادی هواپیماهای دور پرواز مافوق صوت است که‌حامل بمب اتمی میباشد واین هواپیماها مرتبا کشیك میدهند که همیشه دهمااز آن طیارات روی آسمان باشد تااگر امریکا گرفتارحمله‌ناگهانی گردید طیارات مزبور بتوانند مستقیما بمبهای اتمی خودشان را روی هدفها که‌قبلا تعیین شده بریزند وحسابی خدمت مهاجم برسند .

مزایده‌فروش کارخانه‌پنبه پاك‌کنی بابل

وزارت صنایع ومعادن کارخانه پنبه پاك کنی بابل را باکلیه اراضی متصرفی طبق سند مالکیت موجود با ماشین آلات ـ ساختمانها ـابزار ویدکیها ـ تجهیزات ووسائل ولوزام اداری طبق صورت اموال ودفاتر کارخانه(باستثنای وجوه نقدو موجودی: مواد اولیه ـمحصول‌ساخته‌شده در جریان ساخت) با کلیه حقوق قانونی آن از طریق مزایده با شرائط زیر بفروش میرساند:

۱ـ مزایده مربوط بتمام کارخانه و مجموع قسمت های فوق الذکر بوده و برنده مزایده کسی است که بالا ترین قیمت ها راپیشنهاد نماید.

۲ـ حداقل شرائط بصورت ۲۰ در صد نقد وبقیه باقساط مساوی سالیانه از تاریخ تحویل تا ٥ سال خواهد بود .

۳ـپیشنهاد دهندگان‌باید مبلغ‌پانصد هزارریال (۵۰۰٫۰۰۰)ریال‌سپرده بحساب شماره۱۵٤٤بانك‌ملی‌ایران بنام‌وجوه‌حاصله‌از فروش کارخانجات تودیع ورسید آنرا ضمیمه پیشنهاد لاك و مهر شده نموده با ذکرعبارت (مربوط بمزایده کارخانه پنبه‌بابل) روی پاکت تا آخر وقت اداری روز ۱٤ شهریور ۱۳۳۹ بدبیرخانه سازمان مرکزی شرکت های صنعتی و معدنی وزرات صنایع و معادن تسلیم نمایند. بهرگونه پیشنهاد ـ نامه و تلگراف که بعد از ساعت فوق برسد ترتیب اثر داده نخواهد شد.

٤ـ پیشنهادات در ساعت ۱۱ صبح روز ۱۵ شهریور ۳۹ در تهران وزارت صنایع ومعادن باز وقرائت خواهد شد. حضور پیشنهاد دهندگان در جلسه مزایده آزاد است.

٥ـ پیشنهاد دهنده باید نام ونشانی صحیح خود و مبلغ پیشنهادی را منجزا در پیشنهاد ارسالی قید وتصریح نماید . به پیشنهادات فاقد سپرده ویا پیشنهاداتی که چك ویا تضمین نامه بانکی بضمیمه داشته‌باشد و همچنین به پیشنهادات مشروط و غیر صریح یا خلاف شرائط اعلان ترتیب اثرداده نخواهد شد.

٦ـ کلیه هزینه‌های مربوطه ازقبیل مخارج دفترخانه‌و مالیات معامله و عوارض و غیره بعهده خریدار است .

۷ـ هرگاه برنده مزایده از تاریخ ابلاغ وزارت صنایع و معادن بمدت‌یکماه از انجام‌معامله‌و پرداخت پیش قسط خود داری‌نماید سپرده او بنفع وزارت صنایع و معادن ضبط خواهد شد.

۸ـ کارخانه تااتمام پرداخت کلیه اقساط موضوع ماده ۲ دروثیقه وزرات صنایع ومعادن خواهد بود.

۹ـ موجودی مواداولیه محصول تمام شده و محصول در جریان ساخت که طبق این اعلان از فروش مستثنی شده است در موقع تحویل کارخانه به قیمت روز بازار ارزیابی شده و بهای آن باتوافق طرفین از خریدار دریافت خواهد شد .

۱۰ـ علاقمندان می توانند همه روزه درساعات اداری عین‌دارائیهای کارخانه را در محل ملاحظه نمایند واسناد مزایده را از امور فروش کارخانجات وزارت صنایع ومعادن دریافت دارند.

۱۱ـ شرکت در مزایده و تسلیم پیشنهاد بمنزله قبول شرائط طرح قرارداد معامله که جزو اسناد مزایده است میباشد و بنابر این پیشنهاددهنده باید اسناد مزایده را ضمن تسلیم پیشنهاد امضاءوبوزارت صنایع ومعادن تسلیم کند.

۱۲ـ وزارت صنایع و معادن دررد یاقبول‌هریك‌یاکلیه پیشنهادات مختار است .

وزیر صنایع ومعادن

آـ۱۷۹٥۰ ٤ـ۱

آگهی مناقصه شماره ۳۹

اداره سر رشته داری ارتش مقدار ششصد و هشتاد تن هیزم دو نم باقی بدون سرشاخه‌و ریشه نیازمندی را بمناقصه میگذارد .

۱ـداوطلبان معامله برای دریافت برك شرائط معامله و نمونه قرار داد بدائره خرید اداره سررشته داری ارتش واقع در فیشر آباد مراجعه و پیشنهادات خودرا در دوپاکت لاك ومهرشده یکی محتوی سپرده و دیگری پیشنهاد مربوطه تا ساعت ۱۳روز ۲٦ر٦ر۳۹ بدفتراداره تسلیم و رسید دریافت دارند .

۲ـکمیسیون مناقصه درساعت ۱۰صبح روز ۲۷ر٦ر۳۹ تشکیل و پیشنهادات واصله را باز و قرائت خواهد نمود .

۳ـبه‌پیشنهاداتی که برخلاف برك چاپی شرائط معامله تسلیم‌شده باشدمطلقا ترتیب اثر داده نمیشود .

اداره سررشته داری‌ارتش

آـ۲۰٤٥۰

قبول داوطلب

اداره اردنانس ارتش جهت امورشگاه گروهبانی تعدادی دانش آموز ، شرایط زیر استخدام می نماید :

شرایط استخدام

۱ـتابعیت دولت شاهنشاهی ایران

۲ـدارا بودن گواهینامه شش ساله ابتدائی و یا بالاتر از آن

۳ـعدم اعتیاد مافیون و الکل طبق نظر و گواهی اداره بهداری ارتش

٤ـنداشتن پیشینه کیفری

٥ـصحت مزاج و تناسب اندام و استعداد کامل (مزاجی و روحی) طبق نظر پزشك ارتش

٦ـسن کمتر از ۱۸ سال و بیشتر از ۲٥ سال نباشد .

۷ـدارا بودن ضامن معتبر

۸ـسپردن تعهد انجام ۱۱ سال خدمت (یکساله در آموزشگاه و ده سال دیگر ما درجه گروهبانی در قسمت های مختلف ارتش انجام وظیفه نمایند .

تبصره

الف ـ کسانی که خدمت زیر پرچم راانجام داده وواجد شرایط مربوطه نیز باشند نسبت بدیگران حق تقدم دارند .

بـاولاد افسران و درجه داران در صورت دارا بودن شرایط سایر داوطلبین حق تقدم خواهند داشت .

مزایا

۱ـدر تما مدت تحصیل در آموزشگاه ومدت کارآموزی کلیه احتیاجات دانش آموزان از حیث منزل و غذا و پوشاك و لوازم تحصیل بعهده ارتش خواهد بود .

۲ـکلیه دانش آموزان از تاریخ استخدام تازمان فراغت از تحصیل ماهیانه یکهزار ریال (۱۰۰۰) ریال حقوق دریافت خواهند داشت .

۳ـدانش آموزانی که پس‌از دوره تکمیلی و موفقیت در آزمایش نهائی بدرجه گروهبان سومی مفتخر میشوند ترفیعات بعدی آنها برابر مقررات قانون ارتش می باشد

بدانش‌آموزانیکه درآزمایشات‌نهائی(دوره‌دوم‌تکمیلی)حائز رتبه یکم‌ودوم و سوم شوند جوائز نظامی داده خواهد شد .

داوطلبین واجد شرایط می توانند از روز ۲٥ر٥ر۳۹ همه روزه باستثنای روز های تعطیل از ساعت ۱۰ صبح الی ۱۲ بمنظور ثبت نام باداره اردنانس ارتش (شعبه آموزش در عباس آباد) مراجعه نمایند .

آـ۲۰۰۱٦ رئیس اداره اردنانس ارتش سرلشگر خزاعی

جدول کلمات متقاطع شماره ۱۵۹٦

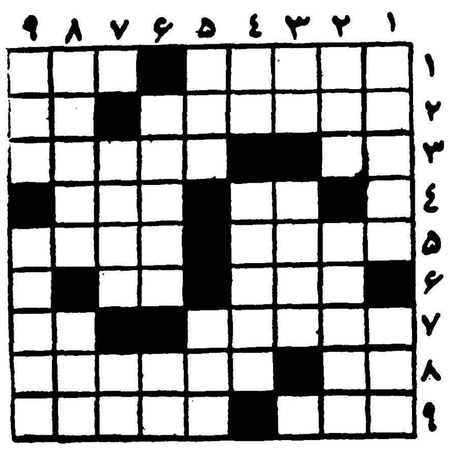

افقی : ۱ـ اگردرشیرینی فروشی‌نیافتید در سبزی فروشی‌خواهید یافت‌ـ چون میان تهی است پر صداست ۲ـ از قهرمانان معروف کتاب ایلیاد همرـ واحد نمك۳ـ مشروبی که میگویندبرای زکام هم خوب است ـ اما این یکی‌را باقهوه میخورند ٤ـشیره گوجه ـ خواهرشوهر را چنین وصف کرده‌اند ٥ـ چه‌خوش‌جائی رود که بازآرد شاه‌قدح ـ فتنه وجنجال ٦ـ خار خواربار بردارـ میگویند واز هزار زحمت میرهند ۷ ـ روی قهوه ترك مرغوب می‌بندد ـ سابقا میتراشیدند ۸ـ ضمیری است ـ درشکه دو اسبه یکی داشت اما یك اسبه دوتا دارد ۹ـ زحمت ـ کلاهش ساختمان است !

عمودی : ۱ ـ ترکه و قلمی ـ چون در عقرب شود هیچ کاری را نشاید ۲ـ به‌علامت خشم درهم میرود ـ شاعر نالیده که هرجا گرفته خانه صیاد شده‌است ۳ـ نی‌چون سرو نماید به‌نظر سروچونی ـ پهلوان شاهنامه ٤ـ صاحب یال و کوپالـ معروف است‌که اولین شعر پارسی را او سروده است ٥ـ مال حلیمش توی دیك میاندازد ـ آشیانه سیمرغ ٦ـ یکی‌ازمهمترین مصالح ساختمانی ـ طایفه‌ای درایران ۷ـ باکسول نسبت‌نزدیك دارد ـ شهری دراروپا ۸ـ داشتنش نشان خوشگلی است ـ دلی که درعین عاشقی صابرهم باشد ۹ـ از سازها ـ شوخی .

حل جدول شماره ۱۵۹٥

افقی : ۱ـدانته ـ مکب ۲ـمه ـام ـ نفی ۳ـ کوره ـمکس ٤ـرز ـ کنیت٥ـملك ـآمو ـرو٦ـرمان‌ـکر ۷ـچاه ـفندق۸ـینا‌ـ یا‌ـ فا۹ـ نیرـسرکار .

عمودی : ۱ـدم ـ کمرچین ۲ـ آهك ـ کمانی ۳ـ ورـآهار ٤ـ تارزان ٥ـهمه ـفیس ٦ـکوکنار ۷ـمن‌من‌ـ رد۸ـ کفگیر ـ قفا ۹ـ بیستون ار .

تشکر و سپاسگذاری

از پزشکان بیمارستان رازی ویژه جنابان آقای دکتر موسوی ومهربخش بادکتر عطاردیان که در عمل و معالجه پسر جوانمان اقدام فوری فرموده واورا از آستانه مرك نجات داده‌اند سپاسگذار وتوفیق آنان را در خدمت بجامعه از خداوند خواستارامید است مقامات مربوطه نیز چنین پزشکان جدی ووظیفه شناس را موردتقدیر وتشویق‌قراردهند.

بتول حکیم زاده ـ هیبت‌اله افشار

آـ۱۷۹٦۹

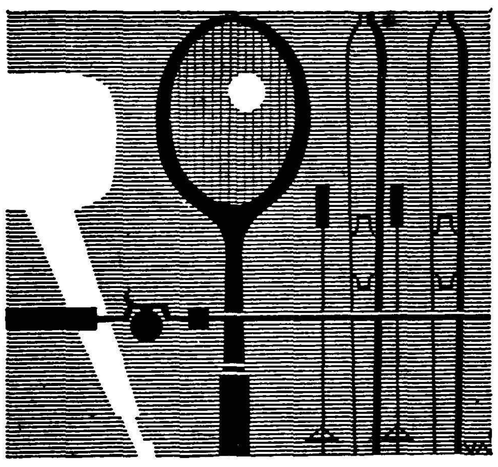

مژده بزرگ به ورزشکاران

وجود متخصصین ماهر وکارخانجات مجهز و مدرن موجب گردیده است که لوازم ورزشی ساخت آلمان در سراسر جهان با استقبال کم نظیر عمومی روبرو شود .

انواع لوازم ورزشی برای کلیه ورزشهای مورد علاقه عموم مانند: بکس ـ وزنه برداری ـ تنیس ـ ورزشهای زمستانی و همچنین لوازم ورزشهای با اسباب «ژیمناستیك» کوه پیمائی وکفشهای ورزشی موجود است .

انواع لوازم ورزشی سالی ۲ بار درنمایشگاه لیپزیك مورد ملاحظه وکنترل مشتریان گرامی قرار میگیرد .

DEUTSCHER INNEN-UND AUSSENHANDEL — KULTURWAREN

Berlin W. 8, Charlottenstrasse 46

Deutsche Demokratische Republik

آـ۲۰٤٦۰

اطلاعات اقتصادی

برنامه اقتصادی باید جامع باشد

بعلل گوناگون میزان سرمایه گذاری توسط افراد وموسسات خصوصی درکشورهای توسعه نیافته محدود می‌باشد ودولت ناگزیر است که‌برای تسریع رشد توسعه اقتصادی و عمران کشور نقش حیاتی مهمی را ازنقطه نظر ابتکار درامور سرمایه گذاری ایفانماید .

عدم تجربه وفقدان تشکیلات صحیح از جمله موانعی است که دولت درکشور توسعه نیافته باآن دست بگیریبان‌بوده واغلب سرمایه گذاریهائی راکه اجرای آنها ضروری ومقرون بصلاح است دچاروقفه میسازد .

ابتکارات دولت درامور اقتصادی ایران چندان تازه‌نیست و بهمین علت‌است که‌تاکنون متجاوز ازسی وپنج درصدکل‌درآمد ملی مملکت‌ما صرف گرداندن دستگاههای دولتی شده است .ولی فکر توسعه اقتصادی بوسیله تنظیم برنامه جامع ملی که‌شامل‌هزینه‌های سرمایه گذاری کلیه موسسات دولتی‌وکنترل وارشاد وسرمایه‌گذاری درقسمت غیردولتی بشود درایران چندان توسعه پیدا نکرده است . درنتیجه اشکالات بسیاری دراجرای برنامه‌های‌عمرانی مشاهده میگردد که‌در ذیل به‌برخی از آنها اشاره میشود .

اگر به‌تاریخچه‌برنامه ریزی درایران توجه کنیم به‌افراد بصیرو دوراندیشی برمیخوریم که‌لزوم برنامه ریزی وجامعیت آنرا تشخیص داده ودرمواقع گوناگون سعی نموده‌اند که‌متصدیان امور اقتصادی وسیاسی‌کشور رانیز به‌اهمیت آن آشنا سازند .در نتیجه فعالیت این اشخاص‌بود که‌پس از اتمام جنك‌دوم .ولت فکر برنامه ریزی راپذیرفت .گرچه بهیچوجه نمیتوان گفت که‌در آغاز کار تنظیم کنندگان برنامه از لزوم جامعیت آن‌غافل بودند ولی‌بعد موقع اجرای برنامه بخوبی احساس شد که‌مفهوم برنامه جامع ملی ازنظر اغلب مقامات پوشیده بوده‌است . تنظیم یك‌برنامه جامع ملی نه‌تنهامستلزم تنظیم یك‌برنامه جامع عمرانی برای کلیه موسسات دولتی و کنترل وارشاد آن وسرمایه گذاری خصوصی می‌باشد بلکه نیل بهدفهای برنامه‌مزبور ایجاب میکند که‌سیاستهای پولی ـ مالی وبازرگانی کشور تابع‌برنامه‌جامع عمرانی شده‌وبطور کلی هدف اولیه و سیاست کلیه دستگاههای اقتصادی اجرای برنامه‌های عمرانی درپرتو ثبات اقتصادی کشورباشد .

برنامه عمرانی هفتساله دوم نمونه بارزی از مشکلاتی است‌که درنتیجه عدم آشنائی کامل به مفهوم برنامه جامع ملی وهمچنین عدم هم‌آهنگی درسیاستهای اقتصادی ممکن است برای یك کشور درحال توسعه که‌هدف اصلی آن‌جهش اقتصادی است بوجود بیاید .

دردوره برنامه دوم ازیکطرف میزان هزینه های جاری دولت سیر صعودی راطی نمود وسهمی راکه‌قرار بود از عوائد نفت‌باجرای برنامه عمرانی دوم‌اختصاص یابد تقلیل فاحش داده واز طرف دیگر سرمایه گذاری قابل توجه افراد وموسسات خصوصی‌بسیار قابل‌توجه بوده ومیبایست دربرنامه عمرانی دوم بیشتر مورد نظر قرار گرفته وپیش‌بینی های لازم درباره آن شده بود وهمچنین‌توسعه سریع اعتبارات بانکی سبب شده که‌قیمت‌ها بمیزان قابل ملاحظه‌ای‌افزایش یابد وعدم توازن درپرداخت های‌خارجی کشور بوجود آید.

براثر افزایش قیمت‌ها ودرنتیجه برآورد صحیح تری که‌ازمخارج عمرانی شد وهمچنین بااضافه شدن پروژه‌های جدید میزان هزینه‌های عمرانی کشور بمقدار زیادی بالارفت واین امر ایجاب نمود که‌سازمان برنامه درحدود یکسال پیش یك چهارم ازبرنامه‌های عمرانی کشوررا حذف کند .

بنابراین میتوان نتیجه گرفت که‌عدم توجه‌کافی به‌اهمیت هم‌آهنگی سیاست‌های پولی ـ مالی بازرگانی وعمرانی کشور باعث اشکالات متعددی درمدت اجرای برنامه میگردد که‌ممکن است حتی ثبات‌اقتصادی یك کشور درحال توسعه راکه منظور وهدفش پیشرفت سریع‌است بخطراندازد .

دکتر بهمن آبادیان

بدستور وزارت دارائی برای جبران‌کسر بودجه

پرداخت مطالبات ازمحل اعتبارات انتقالی موقوف‌شد

دیون‌وزارتخانه‌ها باشخاص وکارمندان دولت باصدور دستور جدید افزایش خواهد یافت

اخیرا وزارت دارائی طی بخشنامه‌ای بوزارتخانه ها و موسسات دولتی اطلاع داده که از این پس از اعتبارات‌انتقالی‌برای پرداخت‌مطالبات سال ۱۳۳۸ استفاده نکنند این اعتبار باید برای جبران کسربودجه صرفه جوئی شود این دستور در وزارت خانه ها بمورد اجرا گذارده شده است .

معمولا وقتی مطالبات سال ۳۸ که تا پایان سال مالی (آخر خرداد سال ۱۳۳۹) پرداخت نشده باشد وزارت خانه ها میتوانند این‌مطالبات را با صدور در خواست و حواله اعلامیه از اعتبار انتقالی پرداخت کنند و اگر باز هم از محل مزبور تا پایان سال ۱۳۳۹ پرداخت نشد آنوقت اصل مبلغ جزء دیون دولت محسوب میشود که در سال های بعد پس از تامین اعتبار کافی به اشخاصی که طلب داشته‌اند پرداخت میشود .

با صدور دستور مزبور اداره تطبیق اسناد وزارت دارائی اسناد مزبور را به اداره کل بودجه‌وزارت دارائی میفرستند ولی‌اداره کل‌بودجه باستناد دستور جدیدازصدور اجازه پرداخت آن خود داری میکند .

این وضع موجب شده که دیون دولت در سال جاری افزایش یابد و اگر تا پایان سال ۱۳۳۹ کسری بودجه رفع شود و وزارت دارائی مطمئن گردد که در آخراسفند کسری نخواهد داشت ممکن است در موقع مقتضی با صدور دستور جدید اعتبار انتقالی را که در حال حاضر حبس شده است آزاد کند و مطالبات سال ۱۳۳۸ کارمندان‌دولت پرداخت گردد .

والا همانطوریکه در بالا اشاره شد دیون دولت از بابت سال۱۳۳۸ افزایش خواهد یافت بعضی وزارت خانه ها مثل وزارت فرهنگ بیش از ده میلیون ریال دیون سال های‌قبل دارند که اعتباری برای آن تامین نکرده‌اند با این وضع میزان‌دیون این وزارتخانه باز هم سنگین تر خواهد شد .

ساختمان جدیدبانك‌رهنی

حد اکثر تا اواخر شهریور ماه عمارت جدید بانك رهنی در خیابان فردوسی افتتاح خواهد شد .

بنای این ساختمان درسال۱۳۳۵ آغاز شده و تا آخرسال ۱۳۳۸مبلغ ۰۰۰ر۶۱۰ر۱۴۷ ریال بمقاطعه‌کار آن پرداخت شده است ودر حدود ۲۷ میلیون ریال از بهای‌تاسیسات آن تادیه گردیده است .

عمارت فعلی بانك رهنی درخیابان اسلامبول هم که استیجاری است پس از تخلیه تحویل مالك آن خواهد شد .

مزایده مناقصه

*شرکت سهامی اسفندقه حمل دو هزار تن سنك و خاکه کرم تا ۱۳ر۶ر۱۳۳۹

*راه آهن دولتی ایران خریددو هزار متر کابل لاستیکی ۲۵زوجی تا ۱۲ر۶ر۱۳۳۹

*شهرداری تهران خرید ۱۹قلم اثاثیه مبلمان و قفسه بندی سالن کتابخانه پارك شهر تا ۵ر۶ر۱۳۳۹

*اداره امور شهرداری تهران خرید یکدستگاه موتور مولد برق یکصد کیلواتی برای شهرداری ایراکلا بابل تا ۱۴ر۶ر۱۳۳۹

معاملات ارز آزاد کم شده

معاملات ارز بر خلاف چند روز گذشته در بازار آزاد خوب نیست باوجودیکه قیمت ارز آزاد تنزل کرده و زمینه آنهم‌خوبست معهذا خریدار کم است قیمت ارز آزاد تاآخر وقت دیروز بشرح زیر بود .

دلار نقد ۸۳ ریال ،حواله تلگرافی ۷۵ر۸۰ ریال پستی ۵۰ر۸۰ ریال ـ پوند نقد ۲۳۰ ریال ،حواله تلگرافی ۲۲۵ریال پستی۵۰ر۲۲۴ ریال ـ مارك نقد ۵۰ر۱۹ ریال حواله ۱۹ ریال ،فرانك فرانسه نقد ۸ر۱۶ ریال حواله ۷ر۱۶ ریال ، فرانك سویس نقد ۱۹ ریال‌حواله ۷۵ر۱۸ ریال ،هزار لیر ایتالیائی نقد ۱۳۰ ریال ،لیره ترك‌اسکناس بزرك ۵۰ر۶ ریال حواله ۷ ریال روپیه پاکستان نقد ۱۱ ریال ،روپیه هندوستان نقد ۵۰ر۱۱ ریال .

برای هواپیماهای جت

یک‌سوخت‌جدیدتهیه‌شده

سوخت جدید توسط یك مهندس ایرانی درپالایشگاه آبادان برای اولین‌بار تهیه شده و رسما مورد تائید قرار گرفته است

بطوریکه کسب اطلاع شده‌پالایشگاه آبادان اخیرا موفق بکشف فرمول و روش جدیدی جهت ساختن سوخت برای هواپیما های جت ارتشی گردیده که تاکنون در هیچ یك از پالایشگاه های جهان سابقه نداشته است .

سوخت جدید دارای مزایای فراوانیست که رسما مورد تائید هیئت مدیره شرکت سهامی تصفیه نفت ایران قرار گرفته است .

در ماده جدید بهیچوجه نفت چراغ بکار نمی رود واز این راه‌روزانه مقادیر زیادی نفت چراغ صرفه جوئی خواهد شد علاوه بر این‌قدرت تولید سوخت هواپیما های جت ارتشی در پالایشگاه آبادان بچند برابر سابق افزایش خواهد یافت .

موفقیت مزبور که بوسیله یکی‌از مهندسین جوان ایرانی نصیب پالایشگاه آبادان شده در کلیه نشریات اخیر شرکت های عامل نفت منعکس گردیده است .

مهندس جوان ایرانی که فرمول و روش تهیه سوخت جدید را پیشنهاد نموده و با همکاری چند تن از همکاران خود آنرا در پالایشگاه آبادان بدست آورده است آقای مهندس غفور یوسفیان است .

پالایشگاه آبادان تاکنون مقدار قابل توجهی از ماده جدید را به بازار های جهان عرضه داشته است .

پس‌از تعیین شاخص جدید هزینه زندگی

بانکملی میزان‌درآمدملی راتعیین‌میکند

شاخص‌جدید هزینه‌زندگی دردیماه معلوم‌ومنتشرخواهدشد

مطالعه اطلاعات وارقام حاصله از۳۲ شهرستان درباره عوامل تشکیل‌دهنده هزینه زندگی که‌بانك ملی برای‌تهیه آن‌اقدام کرده‌است درماه مهربپایان میرسد ودرآن‌ماه شاخص عمده‌فروشی کالاها معین میگردد .

سه‌ماه پس‌از آن یعنی درماه‌دی شاخص هزینه زندگی باتوجه بعوامل جدید تعیین خواهد شد البته قرار بود که‌این دوشاخص زودتر یعنی حداکثر تاماه تیر معین شود ولی با اشکالاتی که‌پیش آمد بتاخیر افتاد :

تعیین شاخص هزینه زندگی در ایران ازسال ۱۳۱۵ برروی پنج عامل خوراك ـ پوشاك ـ مسکن ـ سوخت و روشنائی وگوناگون شروع شده ولی بعدا که‌نحوه زندگی فرق کرد ومخارج جدیدی درزندگی افراد واردشد وسطح زندگی بالا رفت اثر عوامل قدیمی در تعیین شاخص هزینه زندگی تغییرکرد وعوامل جدید جایگزین آن شد .

مثلاکرایه مسکن که تعداد کمی‌از مخارج زندگی افراد را تشکیل میداد تقریبا بیك سوم درآمد افراد رسید . مخارج‌سفر وگردش وتفریح وآموزش وپرورش درایران فوق‌العاده بالا رفت وبسیاری از کسانیکه ازاین قبیل مخارج‌نداشتند ویامبلغ کمی دراین قبیل امور صرف میکردند ناچار شدند برای منظورهای مزبور پول بیشتری صرف کنندواز طرف دیگر درآمد افراد بواسطه توسعه فعالیت سرمایه گذاری وامور عمومی زیاد شد بااین ترتیب عوامل قدیمی نمیتوانست شاخص هزینه زندگی رامعین سازد . روی این اصل بانك ملی‌باکمك چند کارشناس امریکائی‌عده‌ای راتربیت کردو به ۳۲ شهرستان‌اعزام نمود وارقام واطلاعات وسیعی درمورد کار ودرآمد وزندگی افراد تهیه کرد تاشاخص جدید راتهیه کنند .حال بااستفاده ازهمین عوامل میخواهد اول شاخص عمده فروشی وسپس شاخص هزینه زندگی رامعین سازد . مجددا هزینه زندگی در سال ۳۸ یامعدل هزینه سال ۳۷ و ۳۸ بصورت عدد ۱۰۰درنظر گرفته‌میشود وسالهای ماقبل آن بااعداد کمتراز ۱۰۰وسالهای بعدبصورت اعداد بالای صد نشان داده خواهد شد پس‌از آن افراد تعلیم دیده بانك‌ملی برای‌تعیین شاخص هزینه زندگی شروع بمطالعه برای تهیه میزان درآمد ملی‌خواهند کرد .

شرکتها

*شرکت روداِلیاس با مسئولیت محدود برای امور مقاطعه کاری و نظارت‌وعملیات ساختمانی باسرمایه ده‌میلیون ریال بمدیریت آقای رودلف اسکندر الیاس تشکیل شد.

*شرکت کاربن برای امور تجارتی باسرمایه پنجاه هزار ریال بمدیریت آقایان‌حسنعلی صفائیان و محمد شریف‌طالبی تاسیس گردید .

* شرکت تجارتی کمی‌فارم برای امور تجاری و حق العمل کاری با سرمایه نهصد هزار ریال بمدیریت آقای سیان اصیل تشکیل شد .

*سرمایه شرکت سهامی فرکار از چهار میلیون ریال‌به شش میلیون ریال افزایش یافت .

*سرمایه شرکت مختلط محسن میشل سلیم حدادپسر وشرکاء از یك میلیون‌وپانصد هزار ریال به شش میلیون و پانصد هزار ریال افزایش‌پیدا کرد .

محصول خشکبار امسال کمتر از سال پیش است

اغلب‌اقلام‌مختلف خشکبار بعلت‌سرمازدگی امسال بمقدار کمتری ببازارعرضه‌خواهدشد

بازار...

خشکبار یکی ازکالاهای‌صادراتی است که باوجود زمینه کم بازار محکم و بارونقی دارد ، خشکباردر ظرف یك ماه اخیر وضع بسیار رضایت بخشی پیدا کرده . هنوز جنس نو هیچ یك از اقلام خشکبار وارد بازار نشده وقسمت‌مهم‌معاملات روی باقی مانده جنس کهنه و معاملات سلفی انجام میگیرد .

امسال بعلت سرما زدگی ایام عید بعضی اقلام خشکبار دچار کم بود محصول شد برگه یکی ازآنها است که امسال شاید یك ثلث محصول عادی سال گذشته بدست بیاید . در حال حاضر محصول‌برگه محدود به مناطق آذربایجان است جنس نقاط دیگر بسیار کم است، محصول سال قبل در حدود یك ملیون و نیم جعبه بود پیش بینی میشود امسال در حدود ۵۰۰ هزار جعبه محصول برگه ایران باشد قیمت‌برگه فعلا‌به‌جعبه‌ای ۳۵۰ تا ۴۰۰ ریال رسیده قسمتی از جنس نوبرگه وارد بازار شده ولی هنوز صدور آن شروع نگردیده است.

قیسی یکی دیگر از اقلام‌خشکبار است که امسال متاسفانه محصول آن ناچیز است زیرا منطقه تولید کلی آن دماوند بود که سرما دید در آذربایجان مقداری وجود دارد که قابل توجه نیست مغز بادام‌یکی دیگر از اقلام خشکبار است که سرما به آن نیز صدمه زده مغز بادام مرغوب در مناطق سرما نزده وجود دارد .

آذربایجان در حدود نصف‌محصول مغز بادام ایران را تامین میکنداما جنس آن بمرغوبیت مغز بادام‌قمی‌و اصفهانی نیست محصول کشور را در حدود ۱۵ تا ۱۶ هزار تن پیش بینی میکنند که محصول سال‌جاری کمی بیش از نصف میزان فوق‌است

جنس نو بخصوص جنس‌آذربایجان در شهریور ماه ببازار خواهد رسید قیمت مغزبادام قمی کیلوئی ۷۷ تا ۷۸ ریال تبریزی ۷۰ تا ۷۱ ریال است .

افزایش بهای دلار دربازار آزاد

بعلت احتیاج مسافرین خارجی به ارز بیشتر میباشد

امروز یك مقام عالیرتبه بانك ملی در مورد علت ازدیادنرخ دلار در بازار آزاد اظهار داشت که علت ترقی نرخ دلار در بازار آزاد فقط مربوط به خرید مسافرین است .

بانکملی بهر کس که بخواهد بامریکا سفر کند بصرف ارائه گذرنامه ۵۰۰ دلار و بهر کس بخواهد باروپا برود۴۰۰ لیره ارز میفروشد . این ارقام سابقا برا یامریکا ۱۰۰۰دلار و برای اروپا ۴۰۰ لیره بود ولی عده ای از مسافرین که می خواهند در اروپا یا امریکا پول بیشتری در اختیار داشته باشند به بازار آزاد مراجعه کرده و بانرخ بیشتر دلار خریداری می کنند . علت بالا رفتن نرخ دلار در بازار آزاد فقط همین است وگرنه با استفاده از ارز بازار آزاد وارداتی صورت نمی‌گیرد که کسی تصور کند چون بانك ملی برای واردات کمك نمی کند لذا ارز در بازار آزاد بالا رفته بخصوص قطع کمکهای وارداتی بانك ملی قطع کمکهای ریالی (اعتبارات مخصوص ـ وارداتی) است و عمل ارزی جدیدی صورت نگرفته است . و چون فعلا فصل مسافرت است لذا بهای دلار در بازار آزاد قدری بالاست بمحض آنکه هوا سرد شود و مسافرین خارج کم شوند دلار بازار آزاد تنزل خواهد کردو این‌تنزل هم‌اکنون کم‌کم شروع شده است .

آگهی تمدیدمهلت‌برای قبول‌پیشنهادهای شرکت‌درمزایده

فروش سهام شرکت اسفندقه

بدین وسیله به اطلاع کلیه علاقمندان شرکت در مزایده فروش سهام معادن کرومیت اسفندقه میرساند که تاریخ قبول پیشنهاد از ۴ مرداد به ۵ شهریور تمدید می شود وتاریخ گشایش پیشنهاد ها از۵ مرداد بساعت ۱۱ صبح روز ۶ شهریور ماه تغییر می یابد .

وزیر صنایع و معادن | ۴ـ۱ | آـ۱۶۴۳۶

آشنا
تبلیغات وانتشارات
تلفن ۴۴۶۸۸

اختراع تازه‌وبزرك‌درصنعت‌پمپ‌سازی‌دنیا

پمپ‌های

ویبروورتا

باداشتن جثه و وزن بسیارکم وبدون داشتن آرمیچر و پروانه وکلید و کندانساتور و بدون احتیاج به‌نصب و لوله‌کشی با مصرف ۱۰۰ الی ۲۵۰ وات برق یك فاز درساعت قادر است که‌از ۳۰ الی۶۰متر آب را بالوله ۵ر۲ سانت بالا بکشد و همه‌گونه آبیاری باغات و منازل شمارا تامین کند . ضمنا باتضمین کارخانه فروخته میشود .

نماینده انحصاری ـ شرکت خاوران خیابان سعدی
ساختمان نمازی تلفن ۳۲۲۶۱
آـ ۲۰۴۹۰

شرکت سهامی **فروشگاه سعدی** کالای‌موردنمایندگی‌خودرابه‌شرکتهای‌ساختمانی‌وصاحبان‌منازل‌عرضه‌میکند

کاشی حمام
ساخت کارخانه
بویزنبرگ آلمان
بارنگهای دلپذیر ورنگهای متنوع

سری حمام کال ـ رنگی
ساخت کارخانه (کریستالیت) آلمان

BUIZKE-WERKE

وان چدنی لعابی
سیستم (بی ـ هاش ـ اس)
BHS

اجناس بهداشتی
درسدن
پورتسلند
کرامیک تورگو
ساخت آلمان
والهاوزن

Dresden VEB STEINGUTFABRIK
JEB STEINGUTFABRIK TORGAU
WALLHAUSEN W VEB

انواع سانی تر آرماتور
ساخت‌کارخانه (کلوزندیک) آلمان
KLUDI Armaturen

کاغذ دیواری
در ۱۴۰ دکور وطرح ورنگ گوناگون
EB

آکوستیک تایل
TIROTON

وان فولادی (رانکه) آلمان
Ranke

اقسام ظرف شوئی استن لس
(فلز زنگ نزن) ساخت کارخانه بلان کو آلمان
Blanco

موزائیک الوان
۲×۲ سانتیمتر
شیشه‌ای سرامیکی
PCN

شیرلوازم بهداشتی
ساخت هانزا آلمان
HANSA

فورمایکا وستاگ
ساخت آلمان درفورمهای جالب ودیدنی
WESTAG

روکش نزده ایزدپلاستیک
Isoplastic-Werk HERBERT EITNER

کانون آگهی زیبا

تخته فشرده نئوپاکس
برای نجاری ومبل سازی
Neoplax Holzspanplatten

انواع آجرهای شیشه‌ای
توپر وتوخالی باندازه‌های مختلف

نمایشگاه شرکت سهامی فروشگاه سعدی :
کوچه مهران ـ تلفن : ۳۹۴۱۲ـ۳۸۸۷۷

اجناس فوق‌الذکر همه وقت و همیشه در دسترس شما و آماده تحویل است

آـ۲۰۴۰۴

آفریقا را بشناسید

حبشه ، کشور افسانه‌ای آفریقا

زنان کشور حبشه درکنار مردان آن کشور فعالیت میکنند

امپراطور حبشه شیر خود «توگو» را نوازش میکند

حبشه‌یکی‌از قدیمی‌ترین امپراطوری های جهان است و در حدود سه هزار سال تاریخ دارد .

«ماکیدا» یا ملکه سبا نخستین ملکه‌ای بود که براینکشور حکومت کرد .

افسانه ای که در این باره تدوین شده حکایت میکند که ملکه سبا از آوازه حضرت سلیمان آگاه شد و تصمیم گرفت که با او آشنا شود . بهمین جهت شهر «اکسوم» پایتخت خود را ترك کرد و با مقدار زیادی هدایا که شامل طلا و سنگهای قیمتی و پوست و عاج و غیره بود ازدریای احمر گذشت و بملاقات حضرت سلیمان بپایتخت وی رفت .

ملاقات ملکه سبا وحضرت سلیمان جالب ترین ملاقاتی است که بین یك پادشاه و ملکه صورت گرفته است

ملکه سبا مهمان حضرت سلیمان شد و حضرت سلیمان تعهد کرد که در مدت اقامت ملکه سبا باو دست نزند و در عوض ملکه سبا قول داد که به املاك و اموال حضرت‌سلیمان دست نزند .

از قرار معلوم ملکه سبا بی اندازه زیبا بود و هیچ مردی‌قدرت مقاومت در برابر او را نداشت ، بهمین جهت حضرت سلیمان گرفتار عشق او شد ولی قول و قراری که با ملکه سبا بسته بود مانع انجام منظور او میشد .

تا اینکه یکشب ملکه سبا هنگام صرف شام در خوردن نمك و ادویه افراط کرد و نیمه شب دچار تشنگی شدیدی شد .

بهمین جهت برای نوشیدن آب ازرختخواب بلندشدوپس‌از جستجوی زیاد یك ظرف طلائی پیدا کرد .

دست درازکرد و ظرف را برداشت و در همین موقع بود که حضرت سلیمان ، ملکه سبا را در آغوش کشید و گفت تو بقول خود وفانکردی من هم اکنون قول خودرا میشکنم ملکه سبا تسلیم شد . ملکه سبا از حضرت سلیمان دارای فرزند پسری شد که او را «منلیك» نامیدند .

حضرت سلیمان این پسر را به ملکه سبا بخشید که بعدا به «منلیك اول» معروف شد و خانواده سلطنتی حبشه از نسل او است .

شهر «اکسوم» برای مدت زیادی پایتخت بود وبعدا به شهر «گوندر» وبالاخره «ادیس ابابا» انتقال یافت.

شیرهای امپراطوری

شیر آرم رسمی دولت حبشه‌است و این حیوان به حدوفور درجنگل های آن کشور یافت میشود .

شیر نقش عمده ای در عقاید و رسوم کشور حبشه بازی میکند .

شخص هیلا سیلاسی امپراطور کنونی حبشه به تربیت نوع کمیاب شیر توجه زیادی معطوف میدارد و برای شیر ها باغ مخصوصی‌در مقابل کاخ خود اختصاص داده و مردم‌بطور رایگان بتماشای این شیران میروند محبوب ترین‌شیران امپراطوری‌شیری است بنام «توگو» که اغلب آزادانه در باغ در راهرو های کاخ سلطنتی قدم میزند و شخص امپراطور بادست خود بآن غذا میدهد .

بارها اتفاق افتاده در همانموقعی که امپراطور مشغول غذا دادن به شیر خود میباشد عده ای ازمهمانان و سفرای خارجی وارد کاخ میشوند ودر همین هنگام شیر دوان دوان از کنار امپراطور دور میشود . ضمنا فرماندهان و رجال حبشه برای نشان دادن مقام خود ، یال شیر بـه‌شانه خود میاندازند .

امپراطور حبشه

هیلا سیلاسی از نسل حضرت سلیمان است و با وجود پیری دارای انرژی و فعالیت زیادی است . او را «نجوسانجست» یعنی شاه شاهان مینامند . امپراطور حبشه برای‌بالا بردن سطح فرهنگی و اقتصادی و تمدن کشور خود لحظه ای ازفعالیت دریغ نمیکند .

وی در جنك بین الملل دوم از انگلستان به مرز سودان مراجعت نمود وارتش آزادی‌بخش کشورخود را تشکیل و موفق شد در سال ۱۹۴۱ باهمکاری متفقین کشور را آزاد کند .

اولین اقدامی که کرد این بود که کشورش را متحد نمود .وسپس باتمام کشورهای خارجی تماس گرفت تا از کمکهای‌فنی و فرهنگی واقتصادی آنها استفاده کندوتوجه زیادی به مسئله تعلیم و تربیت‌نمود و۱۷ در صد از بودجه دولت را اختصاص به تعلیم دادو شخصا وزارت فرهنك‌را بعهده گرفت .

مردم حبشه امپراطور خودرا تا حد پرستش دوست دارند وهنگامی که موکب او از خیابان‌ها عبورمی کند مردم سجده مینمایند و برای اثبات صدق گفتار خود به نام امپراطور سوگند یاد میکنند .

پسر امپراطور بنام «دوك‌هور» چند سال پیش در یك سانحه اتومبیل کشته شد ، بهمین جهت تا امروز موجی از غم در اعماق روح امپراطور موج میزند و اثر این غم در قیافه او بخوبی احساس میشود .

پسر او علاوه بر مقام فرزندی ، دوست و مشاور او بشمار میرفت و مردم باو علاقه زیادی داشتند .

آدیس آبابا

معنی «آدیس آبابا» بزبان حبشه «گل تازه»است این شهر که پایتخت حبشه است ۲۷۰۰ متر از سطح دریا ارتفاع دارد و هوای آن در تمام مدت سال‌معتدل است و جمعیت آن بالغ بر چهارصد هزار نفر میباشد .

کسانیکه باین شهر میروند بخصوص اگر دارای قلب ضعیفی هستند باید از انجام کارهای سنگین خودداری کنند زیرا ارتفاع زیاداین شهر از سطح دریا روی قلب اثر میکند . ضمنا سوار شدن کالسکه معروف «گاری » که آنرا اسب میکشد و باتاکسی ووسائط دیگر نقلیه رقابت مینماید جالب است .

اگر باین شهر رفتید و سوار اتومبیل شدید مواظب‌باشید ازدست راست حرکت نکنید زیرا با مقررات عبورو مرورآن شهرمخالفت خواهید نمود . عبور و مرور در حبشه شبیه انگلستان است و از دست چپ صورت میگیرد . در: خیابانهای این‌شهرفروشندگان‌دوره گرد پوست های مختلف شیرو ببر وحیوانات دیگر را میفروشند که البته از همه باارزش‌تر پوست‌معروف به «کریزه»است که متعلق بیك نوع میمون میباشد و فقط در حبشه‌یافت میشود . در فصل بارندگی (از نیمه ماه ژوئن تا اواخرماه‌سپتامبر) باران زیادی در حبشه میبارد وهمینکه فصل‌باران تمام شد ، مامورین اداره راه فعالیت زیادی را برای ترمیم خرابیهائی که باران ایجاد میکند شروع مینمایند .

پشت‌بام‌تمام‌خانه‌هاازچوب‌و بصورت اهرم ساخته شده‌وبهمین جهت‌هنگام

بقیه درصفحه ۱۳

فعالیت عظیم برای

تشکیل بزرگترین گاردن پارتی سال

بازرگانان نیکوکار کالاهای خودرا بنفع سازمان‌کمك‌کودك بگاردن‌پارتی هدیه‌میکنند
دهها غرفه در دست ساختمانست و مؤسسات بزرك غرفه‌هارا دراختیار میگیرند

برای تشکیل بزرگترین گاردن‌پارتی سال از طرف سازمان کمك کودك موسسه اطلاعات و عموم‌افراد خیر خواه و شرافتمند فعالیت دسته جمعی عظیمی در تمام رشته ها آغاز شده است . مهندسین و طراحان سازمان کمك کودك در گرمای شدید هوا بسرعت مشغول طرح ریزی ساختمان غرفه ها و آماده کردن پرورشگاه‌عظیم‌شیروخورشید سرخ برای تشکیل بزرگترین گاردن پارتی سال می باشند .

هم اکنون چندین‌غرفه زیبا که‌بطرز مدرن و جالب توجهی تهیه شده در محوطه عظیم گاردن پارتی بر پا شده است و تجار و موسسات ملی از نمونه های موجود برای طرح ریزی غرفه های خود و نمایش کالاهای خویش دیدن میکنند .

هم اکنون تعداد زیادی از محل غرفه ها بوسیله بزرگترین‌موسسات تجارتی و ملی خریداری شده‌و بیش از چند غرفه دیگر برای نمایش کالاهای تجار و موسسات باقی نمانده است و انتظار می رود بزرك ترین گاردن پارتی سال ضمن دارا بودن کلیه‌وسایل‌تفریحی وسرگرم کننده بنمایشگاه بزرگی ازفعالیت های موسسات اقتصادی تبدیل شود

اهدای جنس

موسسات ملی و تجار و بازرگانان نیکوکار ظرف چند روز اخیرمقادیر زیادی جنس‌دراختیار سازمان کمك کودك گذاشته‌اند تا در گاردن پارتی بنفع کودکان نیازمندبمعرض حراج و فروش گذاشته شود .

عموم تجار و موسسات ملی میتوانند اجناس موجود خودرا برای‌ارائه در گاردن پارتی و تبلیغ و معرفی کالای خویش‌بسازمان کمك کودك تحویل دهند .

دفتر موقت سازمان کمك کودك‌در داخل موسسه اطلاعات برای تماس با علاقمندان در تمام وقت اداری آماده می باشد .

پیشرفت عملیات

چون محوطه ۱۲۰ هزار متری می رساند پرورشگاه جمعیت شیرو خورشید سرخ ایران بطور کامل آمادگی انجام گاردن پارتی را نداشت همانطور که‌باطلاع خوانندگان‌عزیز رسیده است هم اکنون عده کثیری کارشناس ومتخصص‌خارجی‌مشغول خیابان بندی ، طرح غرفه ها، ایجاد سالن های بزرك‌کنسرت ونمایشگاه های مختلف هستند و خوشبختانه با وجود فرصت کم بهمت و نیروی بلند و خیر خواهانه آنان عملیات ساختمانی پیشرفت قابل ملاحظه‌ای کرده است واز این شماره روزنامه اطلاعات هرشب ومرتبا اخبار مربوط به تشکیل بزرگترین گاردن‌پارتی سال را باطلاع خوانندگان عزیز می رساند

آ ـ ۲۰۵۲۶

یك خبر جالب توجه بین‌المللی

بر طبق گزارش انجمن بهداشت‌جهانی‌که درروزنامه اطلاعات‌مورخ پانزدهم‌مرداد ماه ۱۳۳۹ و سایر جراید مهم تهران و جهان منتشر گردید آمار مرك و میر در نتیجه **بیماریهای قلبی‌عروقی (سکته قلبی کروناریت)** بعلت مصرف غذاهای چرب حاوی کلسترول رو بتزاید است و نتیجه ای که از کالبد شکافی **بیش‌از ده هزار نفر** از کشتگان جنك کره بدست آمده است‌نشان داده که **بیماریهای قلبی** در بین سربازان چینی و کره‌ای نادر وکمیاب بوده زیرارژیم غذائی‌آنهاخالی از روغنهای حیوانی بوده است .

اگر میخواهید خود و فرزندانتان از بیماریهای قلبی درامان باشید و از نعمت سلامتی بهره‌مندگردید فقط روغن مازولای‌آمریکائی که فاقد کلسترول میباشد مصرف نمائید. تلفن۲۱۷۸۶

روغن مازولای آمریکائی درتمام خواربار فروشیهای معتبر موجود است . ۱ـ۵ آ ـ ۱۷۶۱۱ سازمان‌پگاه

فرهنگی ورزشی

گزارشهای نماینده اعزامی اطلاعات بمسابقات المپیك رم

نوری یاشوروزری؟

کدامیك ازاین دوقهرمان باید دروزن هشتم کشتی بگیرد؟

● شوروزری ازتهران به رم اعزام شد و نوری از آلمان خودرا به آنجا رساند

● بجای یعقوبی نیزکه‌محتمل است قادر بشرکت در مسابقه یا ادامه آن نباشد بنی‌هاشمی در نظر گرفته شده

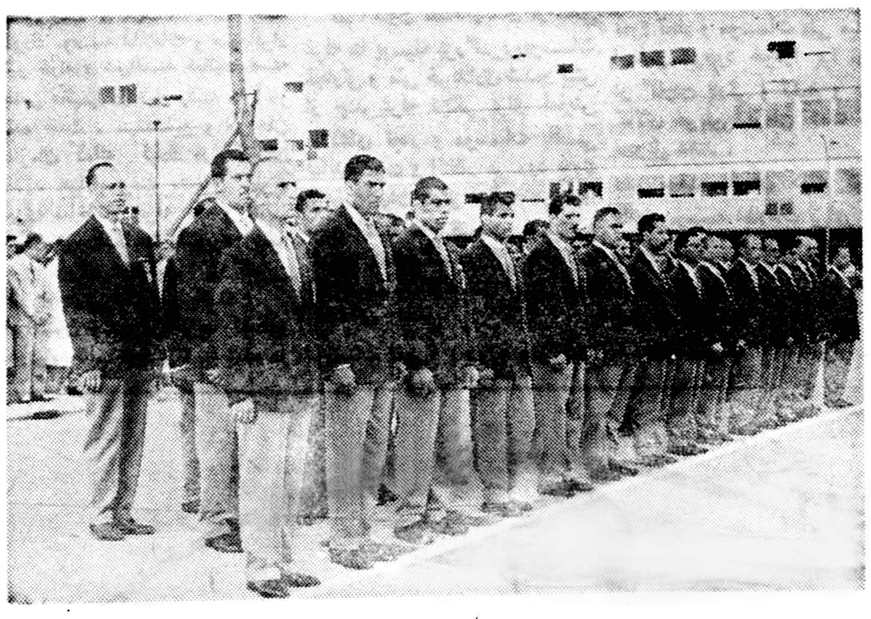

گزارش چهارم

آقای دکتر حاج سید جوادی‌نماینده مخصوص روزنامه اطلاعات درالمپیك ۱۹۶۰ گزارش میدهد •

روز جمعه آقای نوری قهرمان‌وزن هشتم کشتی که در آلمان مشغول تحصیل است وارد رم شد •

در وزن هشتم از ایران قراربود آقای شوروزری شرکت نماید ولی با ورود نوری اکنون مسئولین هیئت ایران دچار تردید شده اند زیرا بعضی از آنها معتقدند که نوری قویتر از شوروزری است و شانس موفقیت او در المپیك بیشتر می باشد •

شوروزری در مسابقات جهانی کشتی تهران شرکت کرد و ازقهرمانان روسیه و ترکیه شکست خورد وبطور کلی موفقیت قابل توجهی کسب‌نکرد.

نوری در مسابقات اخیر بین‌ایران و ترکیه و ایران وبلغارستان شرکت کرد • در ترکیه با کاپلان قهرمان معروف مسابقه داد و مسابقه مساوی پایان یافته بود ولی‌داوران ترك مسابقه را بنفع کاپلان اعلام کردند. در مسابقه با قهرمان دیگر ترك در «آدانا» نوری‌با امتیازفاحشی برنده شناخته شددربلغارستان درمسابقه‌ای که‌چند ماه قبل یعنی بعداز مسابقات قهرمانی جهانی انجام شد نوری با احمداف قهرمان جهان مساوی کرد در حالیکه شوروزری از قهرمان شوروی که سوم شده بود شکست خورد از فروردین ماه گذشته یك مسابقه بین نوری و شوروزری‌انجام شد که نوری مسابقه مزبور را با امتیاز بود •

نوری‌به نماینده روزنامه اطلاعات گفت : من اکنون آماده مسابقه هستم و یقین دارم اگر مرا دربازی‌های المپیك شرکت دهند موفقیت قابل توجهی بدست خواهم آورد •

آقای سرهنگ معروفخانی رئیس فدراسیون کشتی ایران که سرپرست قهرمانان کشتی در رم است در همین مورد بنماینده ما اظهار داشت :ما قبلا اسم شوروزری را برای بازیهای المپیك داده ایم ولی من شخصا با شرکت نوری مخالفتی ندارم •برای این منظور در ظرف دو روز آینده مابا کولن رئیس فدراسیون جهانی کشتی تماس حاصل خواهیم کردو همچنین با مقامات کمیته بین‌المللی المپیك صحبت خواهیم کرد در صورتیکه بتوانیم نظر آنان را جلب نمائیم و با عوض کردن قهرمانان مخالفتی ابراز نشود یك مسابقه‌بین شوروزری و نوری ترتیب خواهیم داد • هر یك بر دیگری پیروز شد از طرف ایران دربازیهای المپیك شرکت خواهد کرد •

آقای دکتر حاج سید جوادی در گزارش خوداضافه میکند که درمورد یعقوبی نیز چنین وضعی وجوددارد. چون پای یعقوبی در گچ است واز طرف دیگر تعداد ۴۲۴ کشتی گیر در مسابقات شرکت کرده‌اند مسئولین ایرانی بیم دارند که یعقوبی پس‌از انجام یك یا دو مسابقه قادر بادامه مسابقه نشود بدینجهت اکنون این فکر پیش آمده است که بنی هاشمی قهرمان دیگر وزن دوم در فرنگی بجای یعقوبی در مسابقات شرکت کند •

مقامات ورزشی ایران در رم فعلا تصمیم قطعی نگرفته اند و منتظرند به بینند که آیا مقامات المپیك با تعویض قهرمانان موافقت خواهند کرد یا خیر و ثانیا تا سه چهار روز دیگر که گچ پای یعقوبی باز میشود. وضع او از چه قرار خواهد بود ونظر مقامات پزشکی در این مورد چیست؟

تیم کشتی جمشید بقزوین میرود

طبق دعوت هیئت ورزشی قزوین روز پنجشنبه سوم شهریور ماه تیم کشتی آزاد باشگاه جمشید در شش وزن برای انجام مسابقه با قهرمانان کشتی قزوین بآنشهرستان عزیمت خواهد کرد •

عزیمت برم

آقایان حسن سعدیان مدیرباشگاه داریوش ـ امیر علمدار مدیر باشگاه نیرو و حسین مکری مدیر باشگاه تهران جوان برای مشاهده بازیهای المپیك ۱۹۶۰ به رم عزیمت کردند

اطلاعیه اداره امور دانشجویان اعزامی بخارجه

بدین‌وسیله باطلاع دانشجویانیکه درامتحان زبان انگلیسی و فرانسه و ترکی و ایتالیائی قبول شده‌اند میرساند . برای دریافت گذرنامه تحصیلی بایستی پذیرش خودرا که از یکی از دانشگاههای کشورمربوطه اخذ نموده و بگواهی سرپرستی رسیده باشد به‌اداره امور دانشجویان اعزامی بخارجه تسلیم نمایند تانسبت بصدورگذرنامه آنان اقدام‌لازم بعمل‌آید.

برنامه امتحانات کلاسهای ششم متوسطه

امتحانات کتبی کلاس ششم دبیرستانهای تهران وشهرستانهای تابعه از روز شنبه پنجم شهریور ماه آغاز خواهد شد.

برنامه امتحانات کلاسهای ششم طبیعی، ادبی، ریاضی، فنی دبیرستانهابشرح زیر است:

روز شنبه ۵شهریور ماه ششم ادبی، تاریخ‌ادبیات، زبان خارجه ، ششم طبیعی وششم ریاضی فیزیك ،زبان خارجه، ششم خانه‌داری‌فیزیك وشیمی وزبان خارجه.

روز یکشنبه ششم شهریور ششم ادبی عربی (صرف ونحو) دیکته وانشاء فارسی ششم طبیعی ،انشاء فارسی، ششم ریاضی هندسه ومخروطات انشاء فارسی‌ششم خانه‌داری تاریخ لباس وطراحی ،انشاء فارسی .

روز دوشنبه هفتم شهریور ششم ادبی، عربی (تجربه وترکیب وترجمه) جغرافیا ،ششم طبیعی فیزیولوژی حیوانی وشیمی ،ششم ریاضی، شیمی، ششم خانه‌داری ، پرستاری ،بچه‌داری ،روابط خانوادگی.

روز سه‌شنبه هشتم شهریور ششم ادبی. تاریخ ،ششم طبیعی جبر و مثلثات ، ششم ریاضی جبر ، ومثلثات ، ششم خانه‌داری نظافت‌وتزئین منزل.

روز چهارشنبه ۹شهریور ششم ادبی اخلاق وفلسفه اولی، ششم طبیعی فیزیولوژی گیاهی وتشریح، ششم ریاضی مکانیك وحساب استدلالی ،ششم خانه داری تغذیه .

روز پنجشنبه دهم شهریور ششم ادبی، منطق و منطق عملی ششم طبیعی تکامل وزمین شناسی، ششم ریاضی ،هندسه رقومی وترسیمی ، شروع امتحانات صبحها از ساعت ۸وبعدازظهرها ازساعت ۳خواهدبود. تاریخ امتحانات شفاهی درجلسه امتحانات کتبی اعلام میگردد.

کتاب

دیوان مریم

دفتر اول‌از مجموعه اشعار وآثار منظوم شاعره‌بانوق بانو مریم‌ساوجی فاطمی بتازگی از طبع خارج شده بانو مریم ساوجی آثار دیگری نیز دارد که‌ازجمله آنها کتاب «اختلاف حقوق زن و مرد در اسلام وایران» پایاننامه لیسانس حقوق ایشان‌است که نشان وسعت اطلاع و دقت‌نظر وتتبع مشارالیها دراین مبحث می‌باشد.

وقتی‌کولی‌ها کوچ میکنند

« وقتی کولیها کوچ میکنند » مجموعه داستان‌هائی‌است که‌همکار ما آقای محمد بلوری نوشته‌است.

در این کتاب چندین داستان‌زیبا و لطیف دیده میشود که خواننده‌را از صرف‌وقت برای خواندن‌آن‌راضی میکند . قهرمانان داستان های بلوری را میتوان در همه جا دید و همین موضوع به لطف و گیرائی داستان های نویسنده میافزاید.

این مجموعه اولین اثرنویسنده جوان است و میتوان برای اوآینده خوبی پیش بینی کرد.

مربیان تربیت بدنی وارد رم شدند

طبق‌تلگرام‌رسیده‌میسیون مربیان تربیت بدنی ایران که بسر پرستی آقای دکتر کنی جهت مطالعات‌ورزشی ومشاهده بازیهای المپیك اعزام‌شده بودند بایتالیا وارد و عازم رم شدند

از : اسپهانی

در باره کسالت یعقوبی

خبر نگار اعزامی ما از رم اطلاع داد «یعقوبی کشتی‌گیر بعلت‌ضرب خوردگی پادریکی از بیمارستانهای رم بستری شده و احتمال نمیرود تا آغاز بازیهای المپیك بهبودی کامل حاصل نماید .».

من چند روزمانده به‌خاتمه اردوی المپیك اطلاع‌پیداکردم که یعقوبی درموقع تمرین باملاقاسمی کشتی‌گیر فرنگی از پای چپ‌ضرب دیده و درنتیجه احتمال شرکت او دربازیهای المپیك بخطر افتاده‌است موضوع را از دکتر زاهدی پزشك اردو پرسیدم . دکتر پاسخ داد «پس از مشورت با پزشکان دیگر میتوانم بطور صریح اظهار نظر کنم »روز بعد دکترزاهدی اظهار داشت حال یعقوبی‌بهتر شدمواعزام‌او برم بلامانع‌است».باوجوداظهارات پزشك اردو رئیس فدراسیون‌کشتی از کمیته ملی المپیك سئوال‌میکرد آیا بنی هاشمی‌که در کشتی فرنگی اعزام بشود میتواند در کشتی آزاد بجای یعقوبی وارد تشك شود » . تاآنجا که بخاطرم هست دبیر کمیته ملی المپیك به رئیس فدراسیون بعلل اداری پاسخ منفی داد. موقعی که درفرودگاه مراسم خداحافظی بعمل می آمد یعقوبی میگفت «حالم خوب است .بهرترتیبی شده در کشتی شرکت خواهم کرد و برای کشتی ایران امتیاز خواهم آورد » .

یعقوبی یکی از کشتی گیران باسابقه‌ما است .اودربازیهای‌المپیك ۱۹۵۶ملبورن مدال نقره گرفته‌بود. درآستانه مسابقات کشتی آزاد قهرمان جهانی ۱۹۵۹ تهران پای راست یعقوبی صدمه دید وناگزیر شد ازشرکت درمسابقات‌قهرمانی تهران محروم بماند . پای یعقوبی یکماه پیش هم کاملا خوب نشده بود . متاسفانه دراردوی المپیك‌پای چپش هم ضرب دید . آقای بلور مربی تیم ملی ایران در حادثه‌اخیر میگفت «یعقوبی بدون اجازه‌باملاقاسمی کشتی‌گرفت و گرفتاری‌تازه پیداکرد » . یعقوبی سالم درالمپیك رم یکی از شانسهای مهم کشتی مابود . دنیا روی آن حساب میکرد. ولی یعقوبی ضرب‌دیده درالمپیك بدرد نمی‌خورد .وقتی که‌ورزشکاران اعزامی درازدوی المپیك کسالت‌پیدا میکنند فقط در صلاحیت پزشك اردواست که‌درباره شرکت آنهادر بازیهای المپیك اظهار نظر نماید . بنظرماا گریعقوبی دربازیهای‌المپیك رم قادر به‌شرکت نباشد مسئولیت آن مستقیما متوجه پزشك اردو است زیرا هیچ‌جای دنیا ورزشکار صدمه دیده‌را بعنوان شرکت در مسابقات انتخاب نمی‌نمایند . خدا کند که یعقوبی درالمپیك‌رم‌شرکت نماید والادرغیر این صورت بازخواست از پزشك اردو از وظائف کمیته ملی المپیك ایران‌است .

وزیرفرهنك ازاردوی دختران دانشگاه بازدید کرد

دختران دانشگاه ازاردوی رامسر بتهران بازگشتند

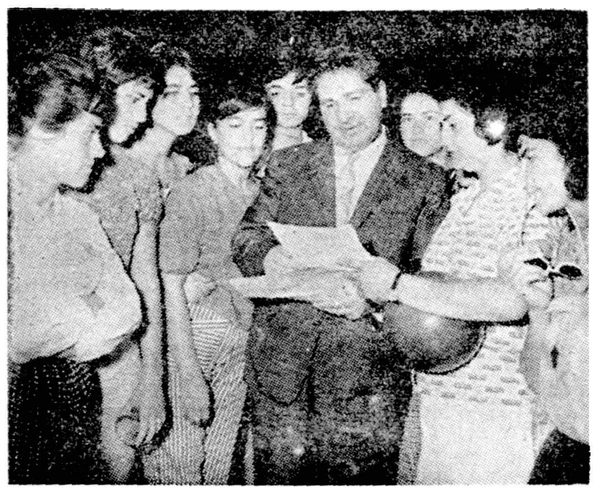

آقای دکتر مهران وزیر فرهنك درمیان دختران دانشجو در اردوگاه رامسر خانم دکتر پروین بیرجندی سرپرست دختران درباره برنامه اردو بوزیر فرهنك توضیح میدهد

۸۰ نفر دختران دانشجوی دانشگاه تهران که ده روز قبل‌برای شرکت دراردوی سالیانه برامسر رفته بودند بتهران بازگشت نمودند .

خانم دکتر پروین بیرجندی سرپرست اردوی دختران بخبرنگار ما گفت که دراین مدت ده‌روز اردوی‌دختران موفقیت های جالبی ازنظر درسی و هنری وورزشی نصیب شرکت کنندگان دراردو شد.

روز جمعه گذشته آقای دکترمهران وزیر فرهنك وآقای‌بهبهانیان مدیرعامل بنیاد پهلوی بدون اطلاع قبلی از اردوگاه دختران بازدیدنموده وبسیار اظهار رضایت نمودند دراین بازدید از طرف آقای بهبهانیان‌مدیر عامل بنیاد پهلوی بهریك از دختران شرکت کننده‌دراردو یك‌جلدکتاب (خاطرات زندگی رضاشاه کبیر)ویك‌جلدکتاب‌سخنرانیهای‌آقای «راشد» داده شد و ضمنا تعداد چهار عدد قاب عکس خاتم مزین به‌تمثال اعلیحضرتین به‌چهارنفر از فعالترین افراد اردو بانوان فاطمه کشاورز از دانشسرایعالی ، مهری مهندسی مربی ورزش از دانشکده ادبیات ،مهین عمید از دانشکده ادبیات وترانه صحیحی ازدانشکده پزشکی داده شد.

سخنرانی رئیس باشگاه بانکملی درباره المپیك

گزارش واصله از هامبورك حاکی است که کاظم کاظمینی رئیس باشگاه بانك ملی ایران که اکنون در آلمان میباشد در مرکز ورزش شهر هامبورك نطق مفصلی پیرامون تاریخچه بازیهای المپیك ایراد نموده

در این نطق آقای کاظمینی در باره تاریخ پیدایش ورزش و همچنین سیر تحولات ورزشی در ایران تاریخچه المپیادها و مهمترین‌المپیك ها مطالب جالبی اظهار داشت •

آقای کاظمینی نطق خودرا باستناد نوشته های هومر مورخ یونانی‌تنظیم نموده بود •

تلگراف از هشتپر طوالش

بمناسبت قیام تاریخی ۲۸ مرداد از طرف کمیته شهرستان حزب مردم طوالش در محل حزب جشن مفصلی بر پا و بمناسبت این‌پیروزی عظیم سخنرانی های مهیجی بعمل آمد و عموم افراد حزب ضمن ابراز نسبت به قادر توانا شاهنشاه جشن مزبور رابرگذار در این جشن عموم افراد حزب مردم و طبقات مردم شرکت ضمنا کلیه دکاکین بهمین مناسبت چراغانی واز طرف حزب مردم ضمن آوردن ارکستر های‌متعدد مردم درشادی و طرب مشغول بودند .

آگهی مزایده موقوفه

با نظارت اداره اوقاف تهران ششدانك یا خچی‌آباد و استفاده از یکدستگاه موتور تلمبه نصب شده روی چاه عمیق باستثناء چهار شبانه‌روز از گردش ۸ وزمینهای مورد فروش و بائر و غیره موقوفه بیمارستان مفرح‌بمدت‌سه‌سال‌ازنیمه‌شهریورماه۳۹ باحداقل‌اجاره بهای‌سالیانه مبلغ نهصد هزار ریال نقد از طریق مزایده اجاره داده میشود داوطلبان اجاره بایستی مبلغ ۹۰٫۰۰۰ ریال برسم سپرده بحساب شماره ۹۴۰۲۸ بانك‌ملی بازار بسپارند وپیشنهاد خودرا با قبض سپرده در پاکت سربسته تاپایان وقت اداری روز سه‌شنبه ۵مهر ماه ۳۹ بدفتر کل اوقاف تسلیم و رسید دریافت دارند . پیشنهاد های رسیده در روز چهارشنبه ۶مهرماه ۳۹ ساعت ۱۰ صبح در اداره اوقاف تهران خوانده میشود برای کسب اطلاع از شرائط مزایده به آگهی تفصیلی یا بدفتر کل اوقاف مراجعه نمایند.

آ ـ ۱۷۹۸۱ رئیس اداره اوقاف تهران ـ معینیان

قابل توجه

کلیه شرکتهای ساختمانی مقاطعه‌کاران و مهندسین مشاور ساختمانی

شرکت سهامی تولید مصالح ساختمانی خلیج مرکزی بهره‌برداری از تاسیسات جدید و مکانیزه خودرا واقع دراراضی ملکی شرکت در مجاورت ناحیه رودخانه‌کن (جاده قدیم‌کرج) درپائیز سال‌جاری شروع خواهدنمود .

بدینوسیله باطلاع میرساندکه تاسیسات مکانیزه شرکت قادر خواهد بود بهترین نوع مصالح ساختمانی را از قبیل سنك خرد شده مورد لزوم در راه‌سازی و پایه ریزی اسفالت ـ انواع شن سرت شده وماسه شسته شده مورد لزوم عملیات ساختمانی و کانکریت را به میزانهای استاندارد و بمقادیر عمده تهیه وتوزیع نماید .

مهندسین مشاور ساختمانی و مقاطعه‌کاران متوجه خواهند بود که تاکنون بعلت عدم وجود تاسیسات مدرن ومکانیزه تولید مصالح فوق برای تهیه انواع معین و استاندارد اینگونه مصالح با اشکال مواجه بوده‌اند و با بهره‌برداری‌ازتاسیسات‌شرکت خلیج مرکزی این‌مشکل آنها برطرف خواهد شد .

برای کسب هرگونه اطلاعات به‌اداره شرکت واقع درکوچه برلن ساختمان یمین تلفن ۳۲۲۹۵ مراجعه شود.

آ ـ ۲۰۴۰۶

آگهی قبول دانش‌آموز

آموزشگاه حرفه ای نساجی اصفهان بمنظور کارآموزی دوره سه ساله تکمیلی که از اول مهرماه ۳۹گشایش مییابد برای هر دوره ۳۰الی ۶۰نفر دانش آموز با شرایط زیر میپذیرد .

۱ـسن بین ۱۷ تا ۲۵ سال (افرادیکه خدمت زیر پرچم راانجام‌داده باشند حق تقدم دارند) .

۲ـدارای گواهینامه سال سوم متوسطه

۳ـداوطلبان بایستی حداکثر تاتاریخ پنجم شهریور ماه ۳۹ بدفتر اداره کل‌تعلیمات حرفه ای در کاخ وزارت صنایع و معادن ویا در محل‌باداره کل صنایع و معادن و یا بدفتر آموزشگاه مذکور مراجعه وسایرمدارك مورد لزوم را تسلیم نمایند .

دوره کار آموزی مجانی بوده واداره کل تعلیمات حرفه ای نسبت بفارغ التحصیلان آموزشگاه هیچگونه تعهد استخدامی ندارد .

۱ـ۲ آ ـ ۲۰۰۶۴ وزارت‌صنایع‌ومعادن

قابل توجه‌اولیاءمحصلین‌اعزامی بانگلستان

برای هر گونه اطلاعات فرهنگی و پذیرش در دبستان ودبیرستان دانشگاه های انگلستان و راهنمائی لازم وسر پرستی لطفا به آدرس‌زیر مکاتبه فرمائید .

R.G.G.
65. KNIGHTWOOD CRES.
NEW MALDEN-SURREY
ENGLAND

۱ـ۳

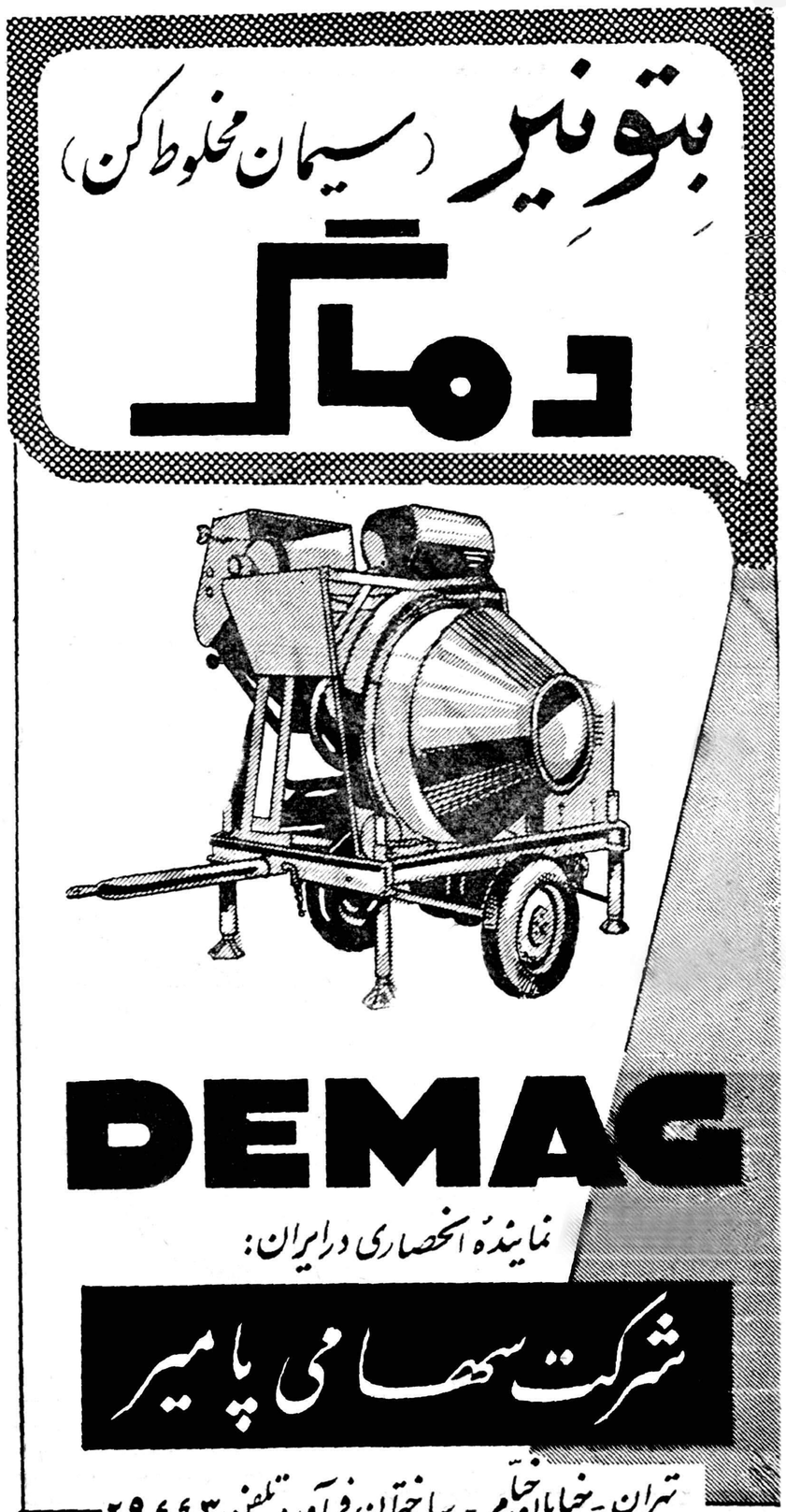

عبور از پنج قاره

چرا طلاق زیاد است؟!

نوشته : عبدالعلی ذوالمجد
رئیس ناحیه یك دادسرا

زنان ایرانی از حقوق خود بی خبرند

-۲-

اکثریت قریب باتفاق زنان و مردان ازحدود وحقوق خود درزمان ازدواج وبعداز آن‌بی‌اطلاع وهرگز به‌آن عمل نکرده واز آن استفاده نمیکنند کمتر اتفاق میافتد کمزنی بهنگام وقوع‌عقد ازدواج بداند که میتواند بعنوان شرایط ضمن البته باهزاران قید وشرط مبانی‌ازدواج آینده خودرا استحکام بخشد.

کمترزنی میداند که می‌تواند درضمن عقد خارج ولازم در بند ازدواج از شوهر خود تعهد بگیرد که‌در صورت عقدزن دیگری او میتواند خودرامطلقه‌کرده وفی‌المثل شوهر را ملتزم نماید که بمحض وقوع عقد ازدواج دیگری تمام‌هستی خودرا دادنی باشد ویاحق انتخاب مسکن بااو باشد که هرجا را که برای سکونت خود انتخاب کرده و مناسب دید باشوهرش زندگی کند کمتر اتفاق افتاده که زن‌بداند که بمحض وقوع عقد ازدواج وپس از وقوع ازدواج می تواند نصف مهریه رافورا مطالبه وبعداز وقوع ازدواج وقبل ازطلاق‌تمام‌آنرا نقدا وصول نماید.

بسیاری اززنان توجه ندارند که درصورت وجود رابطه‌ای بین شوهر ایشان باهرزن دیگری با شکایت آنان شوهر تعقیب ودرصورت اثبات شوهر مطابق ماده ۲۱۶ قانون کیفر همگانی از ۶ماه الی سه‌سال حبس محکوم خواهدشد در صورتی که چنانچه شوهر آنان ولو یك روز خرجی آنان را ندهد به ترتیب‌این مواد بهمان حبس محکوم می‌شود باشکایت آنان شوهر از سه ماه تایکسال محکوم میشود و مخارج ایشان برمخارج اشخاص واجب‌النفقه دیگر یعنی پدرومادر وکسان شوهرش مقدم است.

عدم آشنائی ورعایت حدود و حقوق زناشوئی گاهی بطرز تاسف آوری دیده شده مثلا شوهری‌شب رادرکافه‌ای مشروب خورده وسپس دراثر مستی نزاعی درگرفته وآنها رابدادسرا آورده بودند زنی ژنده پوش باسه طفل خردسال آمده‌و تقاضا دارد که او را ازدست آن شوهر خلاصی بخشند.

این زن میگفت که شوهر او هرروز از پرداخت سی‌ریال مخارج روزانه او واطفالش خودداری کرده وحتی لگدی هم باو زده واز خانه خارج‌شده وپس‌از تحقیق معلوم‌شده که درهمانشب متجاوز از سیصد ریال درکافه خرج کرده است من دراین مدت باین نتیجه رسیده‌ام‌که عدم رعایت حقوق و در نتیجه طلاق زنان بی‌سواد وطبقات ۴و۵ وزنانی که با صول دیانت معتقدند غالباز طرف مردان بوده درمورد افراد تحصیل کرده وثروتمند درپاره‌ای موارد باتوجه به‌آزادی درشغل و معاشرت وتفریح واعتیادات ازسوی بانوانست.

۳- عدم تکافوی قوانین واشکالات حقوقی وقضائی

اشکالات قضائی عادی زناشوئی عدم تکافوی قوانین موجه را بمکاران گرامی وافراد وارد به دستگاه دادگستری بهتر میدانند و حتی این مسئله درشورای عالی قضائی امسال مطرح‌شده وامیداست که‌مسئولین امردراینمورد فکری بیاندیشند من بعمر قضائی خود در پاره‌ای از دعاوی زناشوئی مسئله ابصلح‌و سازش تمام کرده‌ام‌خیلی دعاوی زناشوئی نیز همین اقتضارا دارد. این اشکالات وقتی روشن میشود که شوهری سه‌ماه خرجی عیال خودرا نداده و زن پس‌از شکایت و دوندگی زیاد شوهر را به‌پای مجازات‌رسانیده و شوهرفورا خرجی یکروز راتودیع کرده وبرابر مقررات جاریه آزاد شده و مطالبه بقیه مخارج بدادگاههای حقوقی محول گردیده است وجدان هر قاضی شرافتمندی از درماندگی‌زن دادخواه متاثر میشود. غالبا نزاع‌زن ومرد در منزل اختصاصی و دوراز چشم دیگران واقع میشود و اقامه وارائه دلیل وگواه در این مورد متعذر و موضوع تعقیب دچاراشکال میشود.

شوهری که زنش خانه وزندگی اورا بهمراه اطفالش رهاکرده‌ورفته هرگزازمراجعه‌به‌دستگاه عدالت و حکم تمکین طرفی نمی‌بندد ازهرچه بگذریم اجرای حکم تمکین به‌معنی واقعی حتی دریك مورد به خصوص قابل اجرانیست از اینها بگذریم علل زیادی طلاق اگر آنرا زیاد میدانیم موارد استثنائی فراوانی‌دارد که از حوصله این بحث خارج‌است.

عروسکهای این زن جوان تحول عظیمی‌درصنعت‌عروسك‌سازی بوجودآورده‌است

کمی به ظرافت و زیبائی ژستها وحرکات دخترکانی که‌اطراف‌خالق جوان وزیبایشان حلقه زده‌اند دقت کنید تاعلت محبوبیت روز افزون آنها در شهر بزرك و مشکل‌پسند رم دستگیرتان شود !

مدتی است که‌بازار این عروسك های کوچك فوق‌العاده گرم شده است و صاحبشان را به ثروت و شهرت رسانده .

تهیه کننده و در واقع مخترع آنها زن جوانی است از اهالی یوگسلاوی که ده سال قبل به رم آمده‌و در همانجا اقامت گزیده است .

در اوایل این خانم هنرمند عروسکهایش را فقط برای دوستان و اقوامش درست می‌کرد ولی در سال‌گذشته‌در اثرپیشنهادآشنایانش باین فکر افتاد که برای امتحان مقداری از آنها را در یکی از مغازه ها بفروش برساند .

این آزمایش با موفقیت غیر منتظره‌ای رو برو شد علاوه براینکه تمام عروسکها بلافاصله بفروش‌رفت سیل تقاضا را نیز بسوی سازنده آنها سرازیر نمود .

فعلا در رم دو مغازه بزرك‌فروش این عروسکها را بخود اختصاص داده‌اند و این خانم هنرمند باکمك یکی از دوستانش کارگاه کوچکی تاسیس کرده که در آنجا چندین دختر جوان نیز بکار گماشته شده‌اند .

باوجود اینکه خانم «لادادرسکو ویك» مخترع جوان اصرار دارد که عروسکهارا منحصرا برای‌بازی کودکان تهیه کند .

لباس این عروسکها تقریبا گشاد درست شده و پشمی است . شلوار های تنك و موهای بلندی از پشم زیبائی و ظرافت این عروسکها را جلوه خاصی می بخشد .

ولی آنچه که بیش از همه باعث محبوبیت عروسکها شده است در درجه اول حالت کلی و ژست‌ظریف و ابتکاری آنها است و در درجه دوم تناسب و هماهنگی جالب رنك های قطعات مختلف لباس عروسکها میباشد .

خانم «لادا » عموما از رنگهای آبی ، قهوه‌ای ،نارنجی،زردصورتی و قرمز استفاده میکند و رنك مو های عروسکها را نیز متناسب با رنك لباس آنها انتخاب میکند .

زیبائی و جنبه ابتکاری این عروسکها بحدی است که نظر شرکت‌های سود طلبامریکائی را بخود جلب کرده‌است وآنهارابرای معامله کردن باخانم« لادا »بفعالیت واداشته است .

زن ژاپنی

همه چیز از همه جا

در ژاپن رسم است که دختر نباید در راه رفتن بر مادر سبقت گیرد در کتب مقدس ژاپنی ها آمده است که زن ژاپنی باید از کودکی بدختر خود بیاموزد که‌در پشت سر مادر راه بیاید اگردختری براین رسم احترام نمی گذاشت‌او را از شوهر کردن محروم می‌کردند در یکی از تواریخ خاور دور آمده است که در چند قرن پیش در شهر «توکیو» پنجهزار دختر شوهر نکرده وجود داشت زیرا آنها در اثرتربیت غلط‌میخواستنداین‌رسم دیرینه‌رازیر پا گذارند از این رو آنهارا ازشوهر کردن مانع شدند امروز نیز این رسم در اغلب خانواده های ژاپنی بجاست . زن ژاپنی در حالی که خود را بروش غربی ها آرایش می کند غذا و نوشابه مخصوص امریکائی هارا صرف می کند اما هنوز همان «کیمونو» لباس باستانی رابر تن دارد زن ژاپنی معجونی از دیروز وامروز ویك آلیاژ از نو و کهنه است می گویند زن ژاپنی در موقع ورود شوهر به خانه در اطاقی که به بهترین روش امریکائی مبله شده است رسم دیرینه را در برابر او اجرا می کند یعنی فورا در پای او به سجده می افتد این‌در عوض سلام است .

میلن دومونژو زن چهار چهره

میلن دومونژو ستاره مشهور سینمای فرانسه چندی قبل به‌بازی در فیلم «آوا زه خوان بدون آواز» پایان داد وبه‌زودی این فیلم که سرو صدای زیادی براه انداخته است درسینما های‌اروپا وامریکا نشان داده خواهد شد .

میلن دومونژو اخیرا شهرت زیادی کسب کرده است واز ستارگانی است که خیلی زود موفقیت بسراغ وی آمد . منتقدین سینمائی معتقدند که‌در «موج تازه» سینمای فرانسه میلن دومونژو جای مناسبی بدست آورده است . این عکس چهار چهره مختلف از میلن دومونژو را در فیلم جدیدش «آوازه خوان بدون آواز» نشان میدهد .

نمایشگاه باروك

بیش از ۱۲۰ هزار نفر از هنر دوستان جهان در هفته های اخیر در سرسرا های بلند و وسیع‌خانقاه «ملك» واقع در اطریش اجتماع کردند تا از نمایشگاه آثار هنری «باروك» دیدن کنند .

هنر و معماری اروپا را در قرن ۱۶ و ۱۷ و۱۸ میلادی و پس از رنسانس را اصطلاحا هنر معماری باروك می نامند در آثار هنری و حجاری باروك بیش‌از دوره رنسانس آزادی دیده میشود نمایشگاه مزبور تا آخر اکتبر در معرض تماشاست و فقط آثار هنری باروك را در استان «ملك» در قرون ۱۷ و ۱۸ نشان میدهد .

دور و نزدیك

پیراهن گرانقیمت

تعداد چهل نفر زن در مدت هفت سال برای دوختن یك‌پیراهن از دانتل شفاف کار کردند.برای دوخت پیراهن مزبور هفده هزاردلار خرج شد و در سال ۱۸۶۷ در نمایشگاه پاریس بمعرض تماشا گذاشته شد.

شیکاگو ـ شهر من
بقلم یکی‌از اهالی شیکاگو

مردم بی ریا

-٤-

تعداد ترنهائی که باین شهر رفتو آمد می‌کنند بیش از تعداد ترن در هریك از شهر های امریکای شمالی است ناچار دود روغن سوختنی بلند میشود و هوارا آلوده می سازد .

دوده و غبار مسمومی که هوای شیکاگورا فراگرفته نشانه صنعت و تجارت است و نماینده مظهر مشاغل نیروی خرید وخوشبختی است ـ سمبل کارو فعالیتو نشاط وخستگی ناپذیری هجوم بطرف سعادت است

قبول دارم که در شیکاگوجنایت و فساد بطور فراوان روی میدهداما فکر نمی کنم در قیاس با شهرهای دیگر شیکاگو گوی سبقت در جنایت و فساد را برده باشد .

هشت هزار سالن عمومی

در شیکاگو هشت هزار سالن عمومی برای ۳ میلیون و ۸۰۲هزار و۳۰۰ نفر جمعیت آن وجوددارد شیکاگو ۸۸٤ کلیسا و معبد دارد. مردم از محافل مذهبی نیز مانند سالونهای رقص وشب نشینی‌استقبال بعمل می آورند . کارل سند بورك شهر خود شیکاگو را شهر «مردان چهار شانه» نامیده وی توانست قلب

بقیه‌در صفحه شانزدهم

هفت اشتباه

کاریکاتوریست‌ما ضمن کپی‌از روی تصویراصلی عمداهفت اشتباه‌مرتکب‌شده‌است . شمااز روی‌تصویر تغییر یافته این هفت اشتباه را تعیین‌کنید .

(حل درهمین شماره)

تصویر اصلی

تصویر تغییر یافته

دعوت به عصیان

از : لیونل‌وایت

-۷-

«وینس» نور چراغ را مجددا روی دیوار انداخت ولی دیگر قادر نبود نگرانی رااز خود دور کند .

او درآن لحظه حاضر بود آنچه دارد بدهد و بخانه خود برگردد وبخواند «سیو» راست میگفت ، اصلا حرفهای «سیو»همیشه درست بود، بیچاره خواهرش چند بار باو گفت که‌اگر مراقب اعمال خود نباشد بالاخره روزی سخت بزحمت خواهد افتاد .

اگر حرفهای «سیو» راگوش کرده بود بچنین وضعی گرفتار نمیشد اما حالا دیگر خیلی دیر شده بود وهیچ کاری از دستش برنمیآمد جز آنکه جلو برود و عاقبت کار را به‌بیند .

او توی تله افتاده بود ودیگر راه بازگشت نداشت .

بالاخره «جیك» قسمتی از تیغه گچی و تخته‌ای دیوار را خراب کرد و راهی بآن اندازه که بتواند از میان آن عبور کند بازنمود اما ضمنا مفتولهای قطوری نیز از میان دیوار رد میشد که توفالها را محکم سر جا نگهدارد و «جیك» میبایستی آنها را ببرد .

قیچی بزرك سیم بری توی کیف دستی بود و «جیك» ماسك ضد گاز را کمی از صورت خود پائین آوردتابه وینس بگوید که قیچی را باو بدهد .

پیراهن جیك از عرق خیس شده بود واز سر و صورتش نیز قطرات‌عرق بپائین سرازیر بود .

«وینس» احساس میکرد که خودش هم در عرق غوطه میخورد و زیر ماسك بخار ابر مانندی جلو چشمش راگرفته است . در عین ترس ووحشت بی‌اختیار قوت قلب «جیك » را در دل تحسین میکردکه با آن خونسردی‌عجیب مشغول کار خود بود و آرزو داشت که خودش هم از این خونسردی سهمی داشته باشد .

هنوز سرگرم این افکار بود که ناگهان متوجه شد پشت‌سرجیك از سوراخ دیوار گذشته ووارد مغازه جواهر فروشی شده است .

بسر کارآگاه همان بلائی آمده بود که جیك قبلا حدس میزد .

مغازه جواهر فروشی عبارت از دو قسمت بود یك اطاق کوچك که‌دفتر مغازه راتشکیل میداد و یك سالن نسبتا بزرك که خود مغازه بود.

معلوم بود موقعیکه گاز وارد مغازه شده کارآگاه در دفتر روی یك صندلی نشسته بود و بعدبر اثر تنفس گاز بیهوش شده و روی زمین افتاده

«جیك» قبل از همه چیز بسراغ او رفت تابه‌بیند چه وضعی دارد .

کارآگاه هنوز زنده بود و خیلی سخت و سنگین نفس میکشید . آنها زیر دستهایش‌راگرفتندواورابداخل‌سالن‌مغازه‌کشیدند وجیك پس‌از آنکه دستهای کارآگاه را باسیم بست یکی از پنجره‌های کوچك و نزدیك سقف رابوسیله دسته‌ای که از کنار در پائین آمده بود بازکرد تا هوا عوض شود .

او دیگر چیزی توی دهان کارآگاه نگذاشت زیرا آنقدر در آنجا نمیماندند که اینکار لازم باشد .

صندوق آهنی مغازه از آن صندوقهای کوچك و ساده بود که قبلاً دانستند همان یك برای با زکردن آن کافیست .

هنوز بیش‌از چند دقیقه ازورود آنها بمغازه نگذشته بود که «جیك» پشت جواهرات راتوی کیف دستی میریخت

درمدتی کمتراز دو دقیقه کار آنها تمام شد جیك کیف را بدست وینس دادوبااوتاپشت درمغازه رفت وماسك رااز صورت خودپائین کشید گفت :

ـتوپنج دقیقه‌اینجا بایست وبماوقت بده که‌اتومبیل راروشن کنیم وآنرا جلوی مغازه بیاوریم .اگرتا آنموقع نیامدیم بدان که اتفاقی افتاده .

یادت باشد که فقط پنج دقیقه منتظرشوی نه‌بیشتر ودرصورتیکه‌مارا ندیدی خودت باید جواهرات رادربری چراغ دستی راروشن نکن‌که‌ساعتت رابیبنی ،اگر پانصد شماره بشمری میشود پنج دقیقه .

وقتی مااتومبیل راجلوی مغازه بیاوریم میتوانی آنرا ازاینجا به‌بینی وآنوقت درربازکن و بسرعت خودت رابمابرسان وسوارشو .

آنوقت جیك مجددا ماسك رابصورت گذاشت وبرگشت وبسرعت از شکاف دیوار بیرون رفت .

«وینس» ازهمان لحظه شروع بشمردن کرد .

***

سرپاسبان کلارنس‌دیلون درجه دارپلیس که‌پشت رل اتومبیل‌گشت نشسته بودچنان غرق درافکار خود بود که‌اگر دان‌هاردی اشاره به‌کنار خیابان میکرد وی‌هرگز متوجه‌جریانی که‌درآنجا اتفاق میافتاد نمیشد

دان‌هاردی یك کارآگاه‌تازه کار شهربانی بود که‌داشت دوره‌کارآموزی عملی‌رامیگذراند وآنشب‌برای‌اولین بار مامور شده‌بود که‌همراه سرپاسبان به گشت شبانه برود .

سرپاسبان دیلون باآنکه یك همسرخوب وسه‌فرزند داشت وازوضع زندگی خودراضی بود نمیتوانست به‌نقطه ضعف‌خطرناکی که‌درمورد زنها و دخترهای خوشگل داشت غلبه کند ودرآن لحظه راجع به‌دختری فکرمیکردکه نوزوز دیده بود

این دختر دربوفه‌ای که‌درتمام مدت بیست وچهارساعت بازبود و قهوه وهامبرگر ومشروبات غیرالکلی خنك مفروخت کارمیکرد و زیبائی های وسوسه انگیزی داشت .

سرپاسبان تصمیم داشت پس‌ازپایان مدت کشیك به‌بوفه برود وازخود پرسد که‌آیا موفق خواهدشد بااین دختر طرح‌دوستی بریزد ؟

بنظر می‌آمد که‌دختر مزبور یك‌خارجی مهاجر است وقیافه‌اش بیشتر به‌ایتالیائیها میخورد .اودر منتهای طراوت جوانی بود وبیش‌از هفده یا هیجده سال نداشت .

چیزیکه سرپاسبان دیلون رابیشتر امیدوار میکرد این‌بود که نیمساعت قبل وقتی آنهادرمقابل بوفه برای خوردن یك قهوه توقف کرد بودند دختر مزبور یك‌نگاه غیر عادی به‌او انداخته بود وهمین موضوع هم بود که‌فکر سرپاسبان رابخود مشغول کرده واورااززدقت دراطراف مسائلی‌که مربوط به‌کارش بود بازداشته بود .

وی حتی اتومبیل راکه‌سرپیچ درمقابل شعبه جدید کمپانی جواهرفروشی گوردون فروست‌متوقف‌بودندید.

چراغهای اتومبیل خاموش بودولی‌موتور آن‌بآرامی کارمیکرد .

هاردی متوجه‌اتومبیل شد وفورا فهمید که‌موتور آن روشن است چون دودی که‌ازلوله اگزس آن‌بیرون می‌آمد درنور چراغ اتومبیل خود آنها دیده میشد .

موقعیکه‌هاردی سرپاسبان دیلون رامتوجه موضوع کرد هنگامی بود که‌آنهاداشتند ازکنار اتومبیل میگذشتند وتاسرپاسبان سرخودرا برگرداندو نگاهی کرد وپاراروی ترمز گذاشت چند متری از آن فاصله گرفته بودند .

هاردی هیچکس رادراتومبیل ندیده بود اماوقتی درراباز کردو قدم به پیاده رو گذاشت واز دور نگاهی بداخل اتومبیل کرد حدس زد که قضیه‌از چه قرار است وفورا نزد سرپاسبان برگشت .

درردیف جلوی اتومبیل دونفر نشسته بودند ولی‌سرهارا بپائین خم کرده‌بودند تااتومبیل پلیس بگذرد .

دراینموقع درهای آن‌اتومبیل باز شد وازهرطرف یکنفر بیرون آمد . حدس کارآگاه هاردی صائب بود ولابد حالاسرنشینان اتومبیل چون‌دیده‌بودند پلیس متوجه آنهاشده میخواستند اتومبیل رابگذارند و بطریق دیگری فرار کنند .

سرپاسبان‌دیلون باوجود نقطه ضعفی که‌درمورد زنهای جوان داشت پلیس خوب وورزیده وباتجربه‌ای بود وفورا متوجه اهمیت و کیفیت قضیه شد .

سفیر سوئد درایران بمسکو رفت

وی بخبرنگار ما گفت : مسافرت من بشوروی جنبه رسمی ندارد

خبرنگار ما در بندر پهلوی طی گزارشی اطلاع میدهد دو روزقبل آقای برگستروم سفیر کبیر سوئد در ایران باتفاق دوفرزندش با یك کشتی تجارتی شوروی از بندر پهلوی عازم بادکوبه شد تا از آنجا رهسپار مسکو گردد .

طی تماسی که در عرشه کشتی با سفیر سوئد گرفته شد مشارالیه اظهار داشت مسافرت من بشوروی هیچگونه جنبه رسمی ندارد و قصدم از این مسافرت این است که فرزندان خودرا از مسکو به استکهلم بفرستم

آقای برگستروم افزود من از مسکو عازم کابل پایتخت افغانستان خواهم شد و سپس بایران مراجعت خواهم کرد . خبرنگار ما در گزارش خود اضافه میکند کشتی تجارتی شوروی حامل سفیر کبیر سوئد و فرزندانش از ایران سبزه کشمش و قالی بارگیری کرده بود .

رفتگران اردبیل متحصن شده‌اند

خبرنگار ما در اردبیل گزارش میدهد دو روز قبل صد و ده نفراز رفتگران شهرداری اردبیل بعنوان اعتراض نسبت به کمی دستمزد خود در تلگرافخانه ایرانشهرستان متحصن شدند وطی مخابره تلگرافاتی بمرکز از مسئولین امور تقاضای رسیدگی بوضع حقوق خودرا کردند .

یکی از رفتگران اظهار داشت مدتیست که شهرداری اردبیل بما وعده داده است که بحقوق ناچیزما ماهیانه چهارصد ریال اضافه کند ولی متاسفانه شهرداری هنوز هم بوعده خود عمل نکرده است .

تودیع با نماینده

پریروز بمناسبت عزیمت آقای مرتضی حکمت نماینده بیستمین دوره قانونگذاری مجلس شورای ملی بطهران مجلس تودیعی در فرمانداری شیراز بر گزار شد در این مجلس آقای حکمت وعده داد که حتی المقدور برای تامین احتیاجات اهالی این شهرستان اقدام کند .

چند خبر کوتاه

●چالوس ـ سی نفر ازفارغ التحصیلان دانشکده کشاورزی شیراز بسرپرستی آقای دکتر طباطبائی دو روز درچالوس گردش کردند و از جنگل و مراتع و کار خانه حریر بافی دیدن نمودند .

●همدان ـ مریم شیرزاده که ازتهران برای گردش بهمدان آمده بود از پشت بام منزل بپائین سقوط کرد و بسختی مجروح شد .

●رودسر ـ اتومبیل شماره ۲۰۶۲۳ برانندگی شیرازی در نزدیکی رودسر با زن پنجاه ساله‌ای تصادف کرد واو را کشت . راننده اتومبیل دستگیر شد و جریان از طرف آقایان ستوان یکم داداشی فرمانده ژاندار مری و کار یابی بازپرس دادگاه موردرسیدگی قرار گرفت .

● کرمان ـ از طرف جمعیت شیرو خورشید سرخ کرمان مقدار ۸۰۶۱ کیلو شیر و ۱۳۰۰ کیلو آرد بین مادران شیر ده و بی بضاعت این شهرستان توزیع گردید .

●همدان ـ آقای حبیب برومند از طرف وزارت کار برای رسیدگی به کار گاههای همدان باین شهرستان وارد شد .

●صومعه سرا ـ اخیراً آقای بخشعلی ارجمندی یکی از اهالی بخش گوراب زرمیخ صومعه سرا یك گرمابه مدرن در این شهر ایجاد نموده است

●سبزوار ـ سمینار مربیان تعلیمات اساسی خراسان بسر پرستی آقای اعتضادی رئیس تعلیمات اساسی استان درقریه طبس سبزوار تشکیل شد در این سمینار دهیاران حوزه عمرانی این شهرستان نیز بسر پرستی آقای متوجه رئیس حوزه عمران سبزوار شرکت داشتند .

●مرودشت ـ ساختمان بهداری و درمانگاه مرودشت از محل صدی ده سهم بهداری از در آمد شهرداری شروع شد .

●زاویه زرند ـ اهالی زاویه زرند تقاضا دارند در این شهر اداره آمار تاسیس گردد .

●فریدونکنار ـ منزل آقای قاسم طالبی از اهالی فریدونکنار آتش گرفت و سوخت گفته میشود این حریق عمدی بوده است .

قهرمان پرش

خبرنگار ما در زنجان می نویسد آقای سید احمد طهاری (عکس بالا) که یکی از ورزشکاران با استعداد شهرستان زنجان می باشد در مسابقات قهرمانی دو ومیدانی کشور در قسمت پرش سه گام قهرمان دوم شناخته شدو بدریافت مدال نائل آمد .

بجای خوك ، گاو شکار کرد !

مدتی بود که شبها ، خوکهای وحشی بمزرعه سبزیکاری «آقارسول» یکی از کشاورزان بندر حسن کیاده هجوم می‌آوردند ، و با خوردن سبزیجات وبا مال کردن مزرعه خساراتی به «آقارسول» وارد میکردند، تاآنکه چند شب قبل «آقا رسول» تصمیم گرفت با از بین بردن خوکها خودرا از شر این حیوانات موذی آسوده کند ، بهمین جهت تفنك شکاری خودرا برداشت و بمزرعه رفت و درگوشه ای بانتظار ورودخوکها بکمین نشست . هنوز چند دقیقه ای نگذشته بود که متوجه شد حیوان عظیم الجثه ای وارد مزرعه گردید وی بامشاهده حیوان مذکور بلافاصله گلوله ای بطرف اوشلیك کرد وآنرا ازپای در آورد ، اما وقتی که بطرف او رفت متوجه گردید که بجای خوك ، گاو یکی از کشاورزان را هدف گلوله قرار داده است .

صبح آن شب صاحب گاو که از جریان مطلع شده بود از «آقارسول» بمقامات انتظامی شکایت برد و بالاخره «آقارسول» مجبور شد که مبلغ پنجهزار ریال بهای گاو را بصاحب آن بپردازد !

جثه کوچك و هوش سرشار

درهوش و ذکاوت بایك جوان کامل برابری میکند !

کودکی که رشد بدنی ندارد

خبرنگار ما در سبزوار می نویسد چند روز قبل اطلاع یافتم آقای محمد حسن هدایت کارمند اداره دارائی سبزوار فرزند ۷ ساله ای دارد که با وجود عدم رشد بدنی دارای هوش و ذکاوت فوق العاده ایست و در اغلب مسائل اجتماعی اظهار نظرمی کند .

چون این موضوع بنظر من جالب آمد باینجهت همانروز بقصد دیدار کودك مزبور بخانه آنها رفتم و اتفاقا از طرف آقای هدایت مورد استقبال قرار گرفتم وقتی که علت مزاحمت خودرا با ایشان در میان نهادم وی بانهایت خوشروئی حاضر شد در بارهوضع کودك خود اطلاعاتی در اختیارم بگذارد . آقای هدایت گفت فرزند من محمد تقی که هفت سال از عمرش گذشته است متاسفانه بعلل پزشکی از لحاظ بدنی رشد نمی کند و جثه او فوق العاده کوچك و نحیف است ولی این کودك ۷ ساله از هوش و ذکاوت بهره کافی دارد و باندازه یك جوان عاقل و تحصیلکرده چیز میفهمد! وزن او هفت کیلو و نیم است وقدش ۶۷ سانتیمتر تمام می باشد یکی از پزشکان سبزوار درباره این کودك اظهار میدارد که علت عدم رشد بدنی محمد تقی کمبود ترشحات «هیپوفیزی» است وبهمین جهت ممکن است بدن این کودك رشد زیادی نکند

بهر حال هوش فوق العاده این کودك باعث تعجب اهالی سبزوار شده است و هر کسی درباره او یکنوع اظهار عقیده میکند .

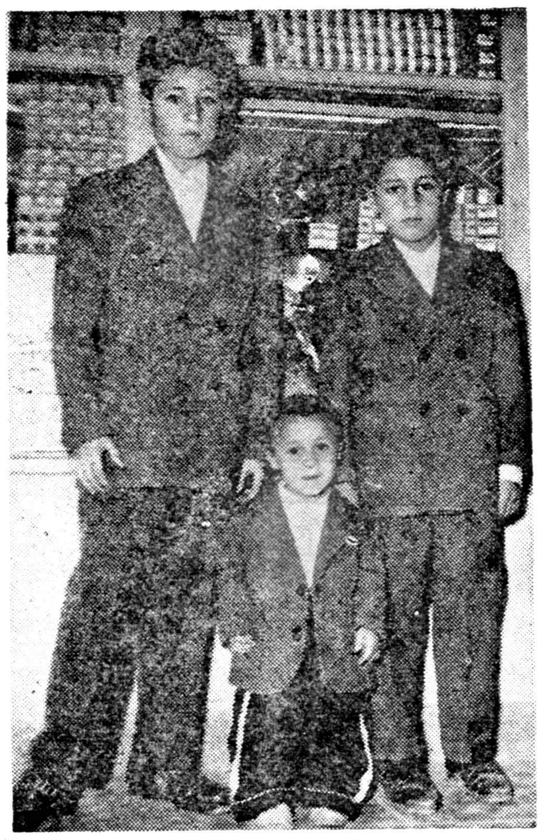

محمدتقی درمیان برادران خود

مادر صد ساله

فرزند بی‌عاطفه

خودرا ازخانه بیرون کرد

این پیرزن درمانده دراسفراین گدائی میکند

خبرنگار ما در اسفراین می نویسد چند روزاست که شخصی بنام سید علی یکی از اهالی قریه بزنج واقع در نزدیکی اسفراین مادر پیر خودرا که صد سال دارد واز یك چشم نابینا می باشد ازخانه بیرون کرده است .

این پیر زن که خان پری نام دارد برای بدست آوردن لقمه نانی باسفراین آمده است ودراین شهر دست تکدی بسوی این و آن دراز میکند خان پری بهر کس که می رسد می گوید : من برای بزرك شدن سید علی عمری برای این و آن لباس شوئی کردم و حتی هنگام تولد او از فرط ناراحتی قوه بینائی یکی از چشمهایم را از دست دادم ولی او بجای جبران این فداکاریها مرا ازخانه خود بیرون کرد در حالیکه دیگر قدرت لباس شوئی هم برایم نمانده است .

افتتاح شعبه باشگاه جعفری درکرمانشاه

چند روز قبل شعبه باشگاه جعفری درشهرستان کرمانشاه طی مراسمی بوسیله آقای ملکی استاندار افتتاح شد در این مراسم روسای دوائر دولتی ، آقای شعبان جعفری و جمعی از ورزشدوستان کرمانشاه حضور داشتند در عکس بالاکه از مراسم افتتاح باشگاه جعفری برداشته شده است آقای استاندار هنگام سخنرانی دیده میشود .

سارق جسور

صاحبخانه و همسرش را مجروح کرد

پای همسر صاحبخانه بایستی قطع شود

چند شب قبل «کریم سیاری» یکی از کشاورزان قریه «خوشابر» از توابع رضوانده ، هنگامیکه درخانه خود مشغول انجام کاری بود ، متوجه شد مرد ناشناسی بایك قبضه تفنك وارد خانه گردید و باسرعت بیکی از اطاقها رفت .

در این موقع «کریم» و همسرش بانو «کاس فرجی» برای دستگیری این مرد ناشناس وارد اطاق شدند ولی بلافاصله مرد مذکور بطرف آنها هجوم آورد وکریم رابایك ضربه قنداقه تفنك مصدوم و همسر او را نیز با شلیك گلوله ای از ناحیه پابسختی مجروح کرد و متواری شد .

صبح، کریم و همسرش برای معالجه بیکی از بیمارستانهای بندرپهلوی منتقل گردیدند و هم اکنون برای دستگیری سارق فراری فعالیت میشود.

بقرار اطلاع پای بانو فرجی که بر اثر اصابت گلوله بسختی آسیب دیده قابل معالجه نیست و پزشکان ناچارند پای وی را ازمحل تیرخوردگی قطع کنند .

شهردار مشهد میگوید :

اسفالت خیابانها متوقف نشده است

خبرنگار ما درمشهد مینویسد چند روز قبل آقای پزشکپور شهردار مشهد طی مصاحبه کوتاهی در باره اسفالت خیابانهای این شهرستان اظهار داشت : بر خلاف مطالبی که درباره تعطیل کار اسفالت خیابانهای مشهد شایع شده است شهرداری همیشه کوشیده است که در کار اسفالت خیابان های این شهر وقفه ای ایجادنگردد وبا اقداماتی که برای افزایش درآمد شهرداری بعمل آمده است سعی میشود که این کار هر چه زودتر طبق قرار داد بپایان برسد .

دستگیری سارقین

خبرنگار ما در ساری می نویسد مدتی پیش منزل آقای اتراول مستشار ادارمرامسازی مورد دستبرد قرار گرفت و مقداری طلا آلات بسرقت رفت این جریان در همان موقع از طرف مامورین آگاهی شهربانی ساری تحت تعقیب قرار گرفت و پس از فعالیت های شدید سارقین منزل آقای اتراول ، که دو نفر باسامی حسینعلی عرابه‌چی و نصرالله نصیری بودند دستگیر شدند

از : رضاقلی‌زاده — خبرنگار اسفراین

اسفراین را از بن‌بست نجات دهید

حالا دیگر همه میدانند که یکی از شرائط پیشرفت اقتصادی هر شهرو منطقه‌ای داشتن جاده‌های ارتباطی هموار و مناسب است و بدون وجود جاده های خوب هیچکاری از پیش نمیرود .

ما اهالی اسفراین هم باین اصل مسلم ایمان داریم و معتقدیم که پیشرفت اقتصادی این شهرستان نیز با داشتن جاده های مناسب بستگی کامل دارد ولی متاسفانه اسفراین نه تنها از داشتن جاده های ارتباطی محروم است بلکه جاده اصلی هم ندارد بطوریکه میتوان گفت این شهر دربن بست واقع است مدتی است که ما از مسئولین امور تقاضا کرده‌ایم با ایجاد جاده‌ای بطول ۴۸ کیلو متر اسفراین را از این بن بست عجیب رهائی بخشند ولی متاسفانه تاکنون باین تقاضا ترتیب اثر داده نشده و برای ایجاد این جاده که هزینه چندانی هم نخواهد داشت اقدامی بعمل نیامده است در این موقع که کلیه نقاط کشور بر اثر توجهات و عنایات مخصوص شاهنشاه بسرعت پیشرفت میکند ما اهالی اسفراین هم از مسئولین امور تقاضا داریم که با ایجاد جاده‌ای کوتاه شهر ما از بن بست نجات داده شود زیرا پیشرفت امور اقتصادی و کشاورزی این منطقه بستگی بایجاد همین جاده کوتاه دارد والا در شرایط و وضع فعلی اسفراین روز بروز عقبتر خواهد رفت و امیدی به ترقی و پیشرفت آن نیست .

رقص وپایکوبی بخاطر پیروزی قیام ملت

شب بیست و هفتم و روز ۲۸ مرداد که عموم ملت ایران خاطره قیام و رستاخیز ملی خودرا جشن گرفتند در شهرستان آبادان نیز مجالس جشن وسرور متعددی برپا شد و اهالی با شرکت در این مجالس بار دیگر رشد ملی و اجتماعی خود را ثابت کردند عکس بالا که شب بیست و هفتم مرداد در باشگاه قایقرانی آبادان برداشته شده است صحنه ای از رقص و پایکوبی اهالی این شهرستان را بمناسبت پیروزی درخشان قیام ملی ۲۸ مرداد نشان میدهد .

کشف سوخته تریاك

خبرنگار ما درکپور چال مینویسد چند روز قبل آقای ستوان باقری رئیس ژاندارمری بندر پهلوی به اتفاق چند نفر ژاندارم به کپور ـ چال وارد شد و از قهوه خانه عبدل یحیائی یکی از اهالی این منطقه بازرسی نمود .

در نتیجه این بازرسی مقداری سوخته تریاك و یکدستگاه وافور کشف گردید و صاحب قهوه‌خانه نیز که قصد فرار داشت دستگیر و با اجناس مکشوفه به بندرپهلوی اعزام شد .

اولین کلنك

چند روز قبل اولین کلنك حفر یك حلقه چاه عمیق آب درمرو دشت بوسیله آقای خالدی شهردار این بخش بزمین زده شد . این چاه آب طبق قراردادی که بین شهرداری و یك شرکت پیمانکار تنظیم گردیده است حفر می شود .

یك مسیحی درآبادان مسلمان شد

وقصد دارد بایك دختر مسلمان ازدواج کند

خبرنگار ما درآبادان اطلاع میدهد ، دو روز قبل که بمناسبت رحلت حضرت رسول اکرم(ص) و شهادت امام حسن مجتبی (ع) در تکایا و مساجد آبادان مراسم سوگواری و عزاداری بر پا بود ، در یکی از مجالس سوگواری، یکنفر جوان مسیحی بنام «آرمائیس کاپرلیان» نزد آیت‌الله حاج زین‌العابدین وحیدی گلپایگانی که از علماء معروف آبادان میباشد بدین اسلام مشرف گردید و با اجازه روحانیون نام او «محمد جعفری» گذاشته شد .

این جوان که قصد دارد برای دیدار حضرت آیت‌الله بروجردی به قم مسافرت کند طی مصاحبه کوتاهی گفت : حقیقت دین اسلام در خواب بمن الهام شد و بهمین جهت بدین مبین اسلام مشرف شدم .

بقرار اطلاع «محمد جعفری» قصد دارد بزودی با اجازه مقامات روحانی بایکدختر مسلمان ازدواج کند .

کلید شکسته از قفل بیرون آمد ولی قفل خزانه باز نمیشود

ماجرای شکستن کلید خزانه بانك ادامه دارد

برای گشودن قفل یك کارشناس باهواپیما از تهران وارد شد

باتمام این احوال درکارهای بانك وقفه‌ای ایجاد نشده است

خبرنگار ما در بنادر جنوب در باره شکستن کلید خزانه شعبه بانك ملی در بندر بوشهر که خبر آن قبلا باستحضار خوانندگان عزیز رسید ضمن گزارش دیگری اطلاع میدهد : متخصصی که از شیراز برای باز کردن قفل خزانه بانکملی بندر بوشهر باین شهر آمده بود پس از فعالیت و تلاش زیاد فقط موفق شد که کلید شکسته را از قفل بیرون آورد ولی کوشش او جهت باز کردن قفل هنوز هم بجائی نرسیده ودر حال حاضر خزانه بانك ملی همچنان بسته مانده است ، ضمنا طبق تقاضای متصدیان بانك یکنفر متخصص دیگر با هواپیما از تهران به بندر بوشهر آمده است فعلا این شخص برای گشودن قفل خزانه فعالیت میکند .

خبرنگار ما در گزارش خود افزوده است با اینکه چند روز است بعلت این پیش آمد خزانه بانك ملی بسته مانده است ولی خوشبختانه براثر فعالیت مسئولین و عموم کارکنان بانك هیچگونه وقفه ای در امور جاری بانك ایجاد نشده وکارهای مراجعین باسرعت انجام میشود .

در زیر خرمن اموال مسروقه کشف شد

سارقین هنگامیکه بسراغ اموال مسروقه آمدند دستگیر شدند

آبکوه

چند روز قبل یکی از کشاورزان منطقه «آبکوه» مشهد بمامورین انتظامی این شهرستان اطلاع داد که در زیر یکی ازخرمنهای گندم حوالی «آبکوه» مقدار زیادی اثاثیه از قبیل فرش و لباس و غیره پنهان شده و احتمال میرود که سارقین اموال مذکور را در زیر خرمن پنهان کرده باشند .

چون شب قبل از منزل آقای «حاج عصاران» یکی از ساکنین حدود فلکه گوهرشاد مشهد مقداری اثاثیه و لوازم منزل بسرقت رفته بود مامورین یقین کردند که اثاثیه مذکور متعلق به آقای عصاران میباشد وسر انجام بابیرون آوردن اثاثیه اززیر خرمن این موضوع محرز شدو اموال مکشوفه به آقای عصاران مسترد گردید ، باکشف اموال مسروقه مامورین در صدد دستگیری سارقین برآمدند و پس از تلاش زیاد موفق شدند سه نفر از آنها را هنگامیکه برای بیرون آوردن اثاثیه اززیرخرمن به آنحدود آمده بودند دستگیر کنند این سه نفر محمد علیزاده، سیدرضا صادقی ومحمد علی خراسانی نام دارند وازسارقین سابقه دار میباشند .

پیشرفت وزنه‌برداری

خبرنگار ما در بابل می نویسد بر اثر مساعی آقای ملکوتی مربی وزنه برداری تربیت بدنی بابل اخیرا ورزش وزنه برداری در این شهرستان بطور قابل ملاحظه ای پیشرفت کرده است .

آقای ملکوتی یکی از وزنه برداران با ارزش ایران می باشد .

نفرات دوم و سوم

خبرنگار ما در ساوه گزارش می دهد پس از پایان قرائت آراء در شهرستان ساوه از مجموع ۱۴۰۶۹ رای ماخوذه آقای مهندس بهبودی با اکثریت ۱۳۶۵۱ رای بنمایندگی مجلس انتخاب شد و آقایان جلال ثقفی کارمند سازمان برنامه وسید نجم‌الدین قاضوی رئیس دادگستری ساوه به ترتیب با ۳۰۰ رای و ۱۰۷ رای نفرات دوم و سوم شدند.

خلاصه اخبار آذربایجان

سراب ـ در سال تحصیلی آینده کلاسهای دوره دوم دبیرستان کشاورزی سراب دایر میگردد . ضمنا مبلغ هشتصد هزار ریال جهت تکمیل گلخانه، اصطبل و دیوار کشی محوطه دبیرستان مزبور اختصاص داده شد .

تبریز ـ ارتباط تلفنی بازرگان ـ تبریز ـ تهران طی مراسمی افتتاح شد بهره برداری از آن آغاز گردید .

شبستر ـ آقای اسماعیل ساعی یکی از نیکو کاران شبستر برای لاروبی قنوات اینمنطقه مبلغ پنجهزار ریال اهدا کرد .

تبریز ـ شرکت تعاونی روستائی قریه فتح‌آباد تبریز مبلغ دویست هزار ریال بکشاورزان قریه وام پرداخت نموده است .

اجتماعی

سخن روز

این راهها

در اینجا قصد بحث در اطراف مصاحبه وزیر راه در باره‌راهها وجود ندارد . امید است که راهسازی در این مملکت پیشرفت کند و برسد روزی که همه شهر ها ودهکده ها وآبادیها و مراکز کشاورزی و صنعتی ما بیکدیگر وصل شود . راههای ما تماما عریض و اسفالت و با دوام گردد . دعوای کامیوندار وراهدار از بین برود ، کامیوندار بتواند کامیون سنگین با ظرفیت زیادراه بیندازد ووزارت راه دیگر نترسد از اینکه این کامیونهای‌سنگین ممکن است راهها را خراب کنند و آنوقت بین یك صنف کثیرالعده ویك ارگان دولتی اختلاف بوجود آید . امید است راههای مابی خطر شود واصول‌رانندگی درآنها مراعات گردد .درمورد راه‌آهن امید است‌که ما هم روزی بتوانیم در تهران سوار ترن شویم ودر پاریس پیاده‌شویم و یا هر چهار گوشه مملکت را بوسیله آن به بینیم . اینها بجای خود ، ولی در اینجا غرض اشاره بنکته دیگری است . بسیار گفته میشود که کا رمردم باید بدست مردم سپرده شود . منظور از این فرمول زیبا اینست که اشخاص‌بتوانندخودشان سرمایه بکار اندازند وکار های عمرانی و صنعتی را خودشان‌انجام دهند . این‌بیان مبین رژیم اقتصاد آزاد در مقابل اقتصاد دولتی ویا ارشادی است .حالاکه درکشور مافکرنوع اول‌وجود دارد و مورد عمل هم هست یك ایراد بزرك بکسانیکه سرمایه گذاری(اعم‌از کوچك وبزرك) میکنند ، وجود دارد ، در کشور ما پولها صرف زمین و مستغلات میشود و در این اواخر صرف اموریکه غالبا جنبه مصرفی دارد میگردد پولدار ما تصور میکند اگر صاحب در آمد مستغلاتی شود میتواند راحت زندگی کند وسرمایه اش هم درجای امنی باقی بماند . ولی این‌فکر اندیشه کسانی است که بالاتر از نوك دماغشان جائی را نمیبینند . و از طرف دستگاههای مسئول‌هم ارشاد و هدایت نمیگردند . چون صحبت «راه» بود شاید بدانید که در اتازونی بسیاری از راهها را موسسات خصوصی ساخته اند. وسساتیکه باپولهای کوچك و بزرك بوجود آمده اند . عالیترین شکل این موسسات ،شرکتهای سهامی است که وسیله خوبی‌برای جذب پس انداز های کم‌وناچیز توده مردم است وهمین پولهای کم است که قطره قطره جمع میشود وانگهی دریا میشود .... و آنوقت موسسه قادر میشود کار های بزرگی انجام بدهد و ازسود آن بزرگتر شود و بعد کار های بزرگتری انجام دهد .

درکشور ما میتوان چنین اموری را بدعت کرد و نتایج بزرگی هم گرفت . مثلا همین راه پر رفت و آمد چالوس رامیشد باپولهای مردم ساخت . ویا اصلاح کرد ، در ابتدای این‌جاده‌نزدیك سدکرج وزارت‌راه‌تابلوئی زده است باین عنوان :(وزارت راه ـ اصلاح اساسی راهها ـ طرح‌شماره۳) این تابلو در کنار جاده عریضی بچشم میخورد وشخص از اینکه میبیند جاده عریض و خوب و «اساسی» ساخته اند احساس رضایت و حتی مسرت میکند. اما چند وجب بالا تر ازسد کرج آن جاده خوب تمام میشود وبازهم جاده «غیر اساسی» شروع میگردد! . البته وزارت راه میگوید ٤٠ کیلومتر از این راه اصلاح شده و اصلاح ۷۰ کیلو متر آن هم‌در برنامه امسال قرار دارد .شك نیست که این جاده اصلاح خواهد شد ولی بحث برسر اینستکه چه راههائی وجود دارد برای اینکه سرمایه های خرد و بزرك طبق‌همان فرمول «کار مردم بدست‌مردم» متوجه امور عمرانی و صنعتی شود و کار های سریع و بزرگی انجام گیرد و در عین حال سود های سرشاری هم حاصل آید ، غیر قابل مقایسه بامنافع مستغلات ... مثلا در مورد راهسازی ،آیا موسسات خصوصی نمیتوانندخودشان‌راه‌بسازندوسودهم ببرند؟!

چگونه‌میتوان باخطرات آتش سوزی‌درشهرتهران‌مبارزه‌نمود؟

خطر آتش سوزی درشهر های پرجمعیت که‌تراکم ساختمانها و ایجاد عمارات چند طبقه روز بروز افزایش می‌یابد بخصوص وقتیکه در اکثربنا ها چوب بکار میبرند خیلی زیاد و مسئله تامین‌آب‌بمنظور مبارزه با حریق‌نیز در این قبیل شهر ها از مسائل مهم روز بشمار می‌آید .باوجودیکه در اکثر از کشور ها اعتبار مالی قابل‌ملاحظه‌ای از طرف شهرداریها برای‌این‌قسمت اختصاص داده اند معذلك طبق برآوردیکه شده است باز معلوم میشود که یك در صد مقدار آبیکه روزانه درشبکه لوله‌کشی شهر توزیع مینمایدصرف‌خاموش‌کردن حریق میگردد .

شهر تهران بسرعتی که ازلحاظ تکثیر جمعیت و توسعه فراوان ساختمانها پیش میرود از وقوع اینگونه حوادث بر کنار نیست خصوصا عدم احتیاط دائمی که در بین اکثر مردم حکمفرماست و بالاخره نبودن وسائلی که آنانراکم وبیش بخطرات آتش سوزی ناشی از برخی مواد شیمیائی ـ دستگاه های الکتریکی و مواد سوختی(مانند نفت ، بنزین ، هیزم و زغال) که همه روزه چه در منازل وچه در کارخانجات ودیگر موسسات‌باآنها سر و کار دارند متوجه سازد از جمله مسائلی هستند که ممکنست باعث حریق گردند و چنانچه در زمینه پیشی‌گیری و مبارزه با آن اقداماتی روی پایه علمی‌و فنی‌صحیح مرعی نشود بدون تردید پایتخت زیبای ما همواره در معرض خطر بیشتر آتش سوزی قرار داشته‌احیانا اگر خدای ناکرده در چند نقطه از شهر بطور همزمان حریقی رخ‌دهد باید منتظر خسارات جانی و مالی هنگفتی بود که چه بسا بعضی از آنها را نتوان جبران نمود .

برای آنکه خوانندگان بدانند در کشور های زنده‌جهان‌سازمانهای مسئول شهر چه‌روشهائی در راه مبارزه با حریق بکار بسته اند توضیح زیر را بیفایده نمی‌بینیم .

آنچه در چند کشور مهم‌اروپائی بچشم دیده ام آنست که همه جا مردم از آب مجانی برای آتش ـ نشانی استفاده میکنند ولی درعوض مالکین مستغلات وسایر اماکن‌نیز بر حسب وسعت و تعداد طبقات ساختمانهائیکه دارند ماهیانه مبلغی بعنوان آتش نشانی بشهرداری ویا موسسات مربوطه‌میپردازندواشعاب آب جداگانه ای مانند انشعات آب خوراکی برا ی‌اطفاء حریق‌به‌آنها داده‌شده است تا در مواقع‌لزوم‌مقدار آب فراوانتری در دسترس داشته باشند و دیگر شرکت های بیمه‌نیز از اینباب دیناری در قبال‌ساختمان ها پرداخت نمیکنند .

دربرخی ازشهر ها شبکه آب مخصوصی برای اتفاقات آتش‌سوزی ایجاد نموده اند و اختصاصا دارای فشار زیادی است که میتواندهنگام حریق حتی در طبقات خیلی فوقانی ساختمانها بسهولت آب برساند.

نصب شیر های آتش نشانی در کلیه‌کوچه ها و خیابانها از وسایل دیگریست که برای مبارزه باحریق بدان متوسل شده اند آنها نیز انواع مختلفی دارد که کار و استفاده هر یك بقرار زیر است:

۱ـشیر آتش نشانی شبکه‌صد متری

قطر دهانه این نوع شیر هایکصد میلیمتر و برای آنکه فشار زیادی داشته باشند آنها را روی شبکه آب مشروب شهر نصب نموده اند وبفواصل یکصد متر از یکدیگر وبطور متناوب در طرفین کوچه و خیابانها جایگذاری شده است که به آسانی امکان میدهد در جمیع جهات مورد استفاده قرار گیرند، مکان شیر های مزبور در داخل زمین از روی پلاك چهار گوش‌سفید رنگی که روی دیوار ساختمان مجاور نصب شده است مشخص میباشد و همچنین قطر دهانه‌لوله‌ای که باشیر مطابقت دارد و نوع‌آبی که از آن میگذرد در پلاك مزبور نوشته شده بطوریکه طبق آن بسرعت میتوان محل شیر را در زمین پیدا کرد، جنس فلز این‌شیر ها طوری است که هر گز یخ‌نمی‌بندد.

۲ـ شیرآتش نشانی سیصدمتری

این دسته از شیرها بفاصله‌سیصد متر از یکدیگر بکیفیتی که دربالا ذکر شد جایگذاری گردیده‌دهانه آنها یکصد میلیمتر وبرای آنکه بتوان در مواقع حاجت آب زیاد تری دراختیار داشت آنرا بلوله‌هائی که قطر دهانه آن ۲۰۰٪متر است اتصال داده‌اند. وجود این نوع شیرها بانصب پلاك چهار گوش زردرنك روی دیوار ساختمان مقابل علامت گذاری شده‌است.

۳ـ شیر آتش نشانی صدوپنجاه میلیمتری

این دستگاه دارای قدرتی زیاد، میزان بده‌آب آن معادل سیصدمتر مکعب درساعت قطر دهانه شیر یکصدوپنجاه میلیمتر و بلوله هائی که حداقل قطرشان ۳۰۰٪ متر واز آب غیرمشروب آبگیری می‌شوند اتصال دارد وجه تمایزشان ازشیر های یکصد میلیمتری بواسطه‌شکل آلتی است که بکمك آن بسته‌می شوند.

استفاده از شیرهای مزبوراختصاصا برای تاسیسات خیلی مهم که‌ممکن است دچار حریق گردند میباشد. مشخصات و محل این قبیل‌شیرها درزمین‌برحسب آنکه ازآب‌مشروب ویاغیر مشروب آبگیری میکنند با نصب پلاك گرد سفید ویازردرنك روی دیوار ساختمان مجاور نشانه‌گذاری شده است.

انشعابات اختصاصی دیگری‌برای کمك ومبارزه باحریق در داخل شهرهای بزرك بچشم می‌آیند که تنها آنها رادر تاسیساتی مانند تئاترها ـسینماها ـ گاراژها وغیره مورد استفاده قرار میدهند وبه یك نوع کنتور مخصوصی از نوع کنتور های سرعتی مجهز میباشد که عبور آب از آنها بااطمینان کامل امکان پذیر است. ضمنا کنتورهای‌مزبور بطور رایگان داده میشود که حق دارند فقط درمواقع آتش سوزی از آن استفاده نمایند و چنانچه در غیر مورد استعمال گردند بایستی معادل دوبرابر قیمت‌عادی بابت‌بهای آب مصرف شده پرداخت نمایند.

بالاخره در بعضی از شهر ها انشعابات آب علیحده‌ای به منظور آتش نشانی روی دیوار ساختمانها دیده میشود که امکان میدهد هنگام حریق آنرا بشیر آتش‌نشانی معابر عمومی ویا دستگاههائی که در داخل‌خود ساختمانهاتعبیه‌شده‌اند ارتباط داده جریان آب را بصورت باران شدیدی‌درمی‌آورند که بسه فوریت آتش راخاموش مینماید.

شیرهای آتش نشانی وانشعابات مربوطه از هرنوع و مدلی که باشند همه ماهه توسط ،مامورین مربوطه کنترول میشوند تا مطمئن باشند همه آماده کار هستند و همچنین بدینوسیله اطلاع پیدا می کنند کدام شیرآب دراثر پاره عملیات روی لوله‌ها خرابی پیدا کرده‌اند.

واما شهرتهران در حال‌حاضربرخی نقاطش هنوز فاقد شیرآتش‌نشانی است وآنعده هم که‌در گذشته جایگذاری شده بدون نقشه صحیح انجام پذیرفته تماما در یکطرف خیابانها نصب گردیده است که‌در صورت وقوع حریق قطعا اشکالاتی راپیش می‌آورد. همچنین کنترول تنظیم شیرهای فعلی شایدهیچوقت صورت نگرفته مراقبتی که لازمه امراست درشهر تهران به‌چشم‌نمی آید واحیانا اگر خطری رخ‌دهد و تازه همین شیرهای موجود ناقص آب ندهند معلوم نیست مسئول خسارت وارده بمردم کدام شخص ویادستگاه خواهدبود. بعلاوه چون وسائل احتیاطی موجوده در تهران باسرعت فوق‌العاده‌ای که این شهر ازجنبه‌ی ساختمانهای عظیم و چند طبقه پیش میرود تطبیق نداشته مسلما آتیه دشوارتری از نظر تامین آب‌بمنظورآتش نشانی‌بهمراه خواهد داشت جادارد هرچه زودتر تصمیماتی در این‌باب اتخاذ وبمورد اجرا گذارده شود.

بالاخره بااستفاده از وسائل‌تبلیغاتی مانند کنفرانسها، انتشار نشریه رادیو، تلویزیون باید مردم رابه‌پاره نکات لازم از نقطه‌نظر پیش‌گیری حریق آگاه نمود وهمینطورنیز در برنامه تعلیماتی مدارس مباحثی‌که ضرورت دارد تدریس نمایند که امیدوارم تمام این مطالب از نظر حفظ سلامت جان و مال ساکنین شهرها مورد توجه خاص مسئولین امر قرار گیرد.

آفریقا را بشناسید

بقیه ازصفحه ۹

بارندگی سرو صدای زیادی ایجاد میشود که خواب را از چشم می‌ربابد .

مردم حبشه چندماه باباران‌مبارزه میکنند و همینکه فصل بارندگی تمام شد ، سراسر سرزمین حبشه را درخت و سبزه میپوشاند .قهوه حبشه از بهترین انواع قهوه های جهان است و در منطقه«کفه»کاشته می‌شود و کلمه فرنگی « کافی » ازهمین اسم اقتباس شده‌است .

زن درحبشه

زن در حبشه بسرعت پیشرفت میکند تاآنجائیکه در کارهای‌اداری و اجتماعی بامرد رقابت مینماید .

هم‌اکنون رئیس اداره گذرنامه‌و شناسنامه حبشه زنی است‌بنام«مارتا» ومعاون مجلس ملی آن‌کشور زنی بنام «سیندوجابرو » می‌باشد .

از مناظر بسیار معمولی منظره زنانی است که‌بالباسهای‌سفیدمحلی پشت کیشه‌های بانکها و ادارات‌ملی ودولتی نشسته و کارهای مراجعه کنندگان را انجام میدهند .

درسالن های رقص هم زنان حبشه‌ای لباسهای ملی را میپوشند و بامهارت زیاد باآهنگهای تانگو و والس‌وسامباوراك‌اندرول‌میرقصند. کشور حبشه باگامهای بلندی بسوی صنعتی شدن پیش میرود هم‌اکنون مدارس متعدد صنعتی درسراسر این کشور دائراست و مردم‌حبشه فرزندان خودرا برای فراگرفتن تحصیلات صنعتی باین مدارس‌اعزام میدارند .

درشهرادیس اباباچندسالن‌سینما و یك سالن اوپراکه باآخرین اسلوب معماری ساخته شده ،دائر است .

مردان و زنان حبشه خودرا از نسل آفریقائیها نمیدانند بلکه‌خود راسامی میشمارند و میگویند که درقرنها پیش از آسیای مرکزی به آفریقای شرقی مهاجرت کرده ودر اثر آمیزش ومعاشرت بامردم آن منطقه دارای قیافه‌ای سوخته و سیاه شده‌اند .

مردم حبشه این افسانه و عقیده‌را قرنهااست به‌فرزندان خود تلقین میکنند .

عیدهای مذهبی

مردم حبشه برای عیدهای مذهبی اهمیت زیادی قائل هستند و دراین عیدهاهمه بزرگان قوم وحتی‌شخص امپراطور حضور می‌یابند .

مهمترین عیدهای مذهبی حبشه عید «تمکت » و عید « صلیب » است .

درعید صلیب مخروط بزرگی از چوب کافور درمهمترین میدانهای شهر برپا میکنند وامپراطور برای افتتاح این مراسم حضور می‌یابد و باتفاق بزرگان چندین بار دراطراف مخروط قدم میزند ودرهمانحال مراسم مذهبی انجام میشود .

پس‌از این مراسم بقیه مردم در اطراف‌مخروط‌میچرخندودرهمانحال چوب های کوچك روی آن میریزند ودر آخر شب این مخروط را آتش میزنند و شعله های آتش به‌آسمان زبانه میکشد و مردم در اطراف آن میرقصند .

درباره پیدایش این رسم گفته میشود «هیلانه » امپراطوریس‌اسبق حبشه سوگند یادکرد صلیبی که حضرت مسیح راروی آن بدار کشیدند پیدا کند و بدنبال‌سوگند تمام حبشه راگشت تااینکه صلیب را پیدا نمود ، سپس شعله‌های آتش برپاساخت تابمردم نوید پیدا شدن صلیب را بدهد.

مردم دهکده های اطراف که شعله‌های آتش را دیدند بنوبه‌خود آتش برافروختند و بدین ترتیب این خبر درسراسر کشور پیچید.

بزرگترین خطری که‌مردم‌حبشه را سخت بوحشت میاندازد ،حمله ملخ است . اگر ملخ باین کشور حمله کند تمام مزروعات آن را از بین میرود ،بهمین جهت همه ساله درموقع معینی ، مردم به‌کلیسا میروند و ضمن بجاآوردن مراسم مذهبی ازدرگاه‌مقدس خواستار دفع خطر ملخ میشوند .

پایان

خیابان پهلوی تعریض شد

امروز اداره فنی شهرداری‌اعلام کردکه خیابان پهلوی وچند خیابان دیگر طبق نقشه معینی از طرفین تعریض شده است.

درسال جاری مقاطعه‌کاران شهرداری نهرهای اطراف خیابان پهلوی رابکانال تبدیل کرده‌اند و برروی‌آن‌درفواصل معینی‌دریچه‌های آهنی کار گذارده شد وبااین اقدام ازهرطرف خیابان باندازه‌یك متربرعرض خیابان افزوده شده و تسهیلاتی برای عبور و مرورووسائط نقلیه وترافیك شهر فراهم گردیده است شهرداری تهران این نقشه را در چند خیابان پررفت وآمد اجرا میکند.

قبول داوطلب برای آموزشگاه بهیاری

انجمن ملی ایرانی حمایت کودکان عده‌ای دوشیزه داوطلب‌برای سال تحصیلی جاری باشرایط زیر می‌پذیرد :

۱ـسن کمتر از ۱٦ سال و زائد بر۲۵سال نباشد .

۲ـ صحت کامل جسمانی ودارابودن استعداد.

۳ـگواهی حسن اخلاق از آموزشگاهی که در آن مشغول تحصیل بوده .

٤ـداشتن گواهی نامه ۳ساله متوسطه .

واجدین شرایط میتوانند بادردست داشتن مدارك لازم بانضمام ۳ برك رونوشت مصدق شناسنامه و ٦قطعه عکس همه روزه‌تاروز۱۰ر٦ر۳۹ از صبح تاظهر برای ثبت نام بدفتر آموزشگاه بهیاری واقع درخیابان پهلوی بالای نهرکرج مقابل بمپ نزین کوچه غفاری‌مراجعه نمایند.

عده لازم ازبین داوطلبین بطور مسابقه انتخاب و پس ازتعهدلازم‌به آموزشگاه پذیرفته خواهد شد .

آموزشگاه شبانه روزی بوده و کلیه هزینه مربوطه از قبیل‌منزل. خوراك . تحصیل و پول جیب‌را انجمن عهده‌دارخواهدبود .

آ ـ۱۹۲۵۸ ۱ـ۵ مدیر عامل ـ دکتردفتری

دکتر جمال‌الدین نوربخش

متخصص دربهداشت وبیماریهای کودکان

ازدانشگاه پاریس

معتادین به‌الکل، تریاك، مرفین،

کوکائین وهروئین

را باآخرین متد درمدت‌کوتاهی بدون هیچگونه عارضه درمان مینماید

نشانی خیابان شاهرضا چهارراه پهلوی

پذیرائی ٤ تا۸ بعدازظهر تلفن مطب ٦٥٥٥٧

تلفن منزل ٤٤٧٨٩ (۱)

آگهی مناقصه

بیرو آگهی مناقصه مندرج در روزنامه اطلاعات مورخه ٤ر٥ر۱۳۳۹ اداره بهداری ارتش تعداد پانصد تخته پتوی شطرنجی طبق نمونه موجوده در مخازنکل داروئی سپه از طریق مناقصه با شرائط زیر خریداری مینماید .

۱ـفروشندگان بایستی ۵ر. ارزش کل مورد معامله را بعنوان سپرده بحساب ۱۱۹۷ اداره در بانکملی ایران شعبه فردوسی تودیع و قبض‌رسید آنرا ضمیمه پیشنهاد نمائید .

۲ـبرنده مناقصه باید ۱۰ر. کل مورد معامله را برای حسن انجام عمل بحساب مزبور بریزد و یاتضمین بانکی دهد .

۳ـ برنده پیمان چنانچه بانعقاد قرار داد حاضر نباشد سپرده او بنفع ارتش ضبط خواهدشد.

٤ـکلیه مالیات و عوارض وهزینه‌درج‌آگهی‌وثبت بعهده پیمانکار میباشد .

۵ـپیشنهادات‌بایدتاتاریخ آخر روز ۱۰ر٦ر۳۹ بدفتر بخش ٤ اداره واقع‌در چهارراه عزیز خان تسلیم ورسید اخذ گردد پیشنهادات مزبور درساعت۱۰ صبح تاریخ ۱۲ر٦ر۳۹باز و قرائت‌خواهدشد.

٦ـحضور پیشنهاد دهندگان درجلسه مناقصه مجاز میباشد .

۷ـپیشنهاد دهندگان بایستی یك نسخه از پیشنهادات خود راباداره بازرسی مالی ارتش ورسید آنرا ضمیمه پیشنهاد ارسالی باین اداره بنمایند.

۸ـبه پیشنهادات فاقد سپرده مشروط ترتیب اثر داده نخواهد شد .

۹ـاداره در رد یا قبول هر یك یاکلیه‌پیشنهادات مختار است .

آ ـ۲۰٤٥۲ از طرف رئیس اداره بهداری ارتش سرتیپ دکتر شمس

مولدبرق توربینی زئوس باباطری ۱۲ ولت

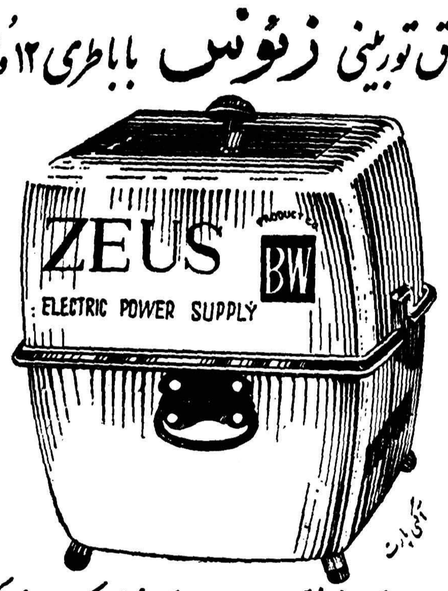

با مصرف کم. برای بکار انداختن لامپ. اجاق. یخچال. کولر ولوازم الکتریکی

نماینده انحصاری درایران: فروشگاه نورث . لاله‌زار نو تلفن ۳۱۸۲٤

آ ـ۲۰۵۱۸ ۱ـ۵

ارتباط تلفنهای کاریر شهرستانها

سخنگوی وزارت پست و تلگراف و تلفن گفت‌درساعت‌ده صبح امروز ارتباط تلفنی کاریر بین بهبهان ،رامهرمز ،خرمشهر ، آبادان،اندیمشك، دزفول ،شوشتر ،بندر شاهپور وبندر معشور توسط آقای فولادوندااستاندار اهواز وآقای فرماندار بهبهان وبا حضور روسای ادارات ،محترمین و قاطبه اهالی بنام اعلیحضرت همایونی افتتاح گردید.

ضمنا ارتباط تلفنی بهبهان طهران که تاکنون بوسیله تلفن بی‌سیم انجام میشد ازاین تاریخ وسیله تلفن کاریر یعنی باسیم انجام خواهد شد.

مشمولین عادی چهارروز مهلت معرفی دارند

امروز تیمسار دریادار رسائی رئیس اداره نظام وظیفه عمومی‌بخبرنگار ماگفت امروز نیزتعداد زیادی از مشمولین خودرا به حوزه تهران‌معرفی کردند که‌از این میان عده‌ای به خدمت اعزام شدند .رئیس اداره نظام وظیفه عمومی اضافه کرد مشمولین عادی تاپنجم شهریور ماه مهلت‌معرفی دارندو چنانچه‌تاچهار روز دیگر خودرا معرفی‌نکنند غائب محسوب‌خواهند شد .

سالن زیبائی و آرایش پمپادر

ورود متخصص آرایش را از پاریس باطلاع میرساند خیابان‌فرصت کوچه آراسنه جنب گرمابه آذرنوش کاشی ٤۸ تلفن ٤۳٤۳۹

آ ـ۱۷۰۸۳ ۱ـ۲

قبول داوطلب برای مؤسسه آمار دانشگاه تهران

موسسه آمار دانشگاه تهران (وابسته به دانشکده علوم) درسال تحصیلی ٤۰ـ۳۹ برای رشته آمار گری وسال اول رشته آمار شناسی عده‌ای داوطلب می پذیرد .

۱ـ شرط ورود برشته آمار گری داشتن گواهی نامه سال ششم دبیرستان (ریاضی، یا طبیعی، یا علمی سابق) پذیرفته شدن درمسابقه ورودی است مدت تحصیلی دراین رشته یکسال وارزش تحصیلات فارغ‌التحصیلان آن عالی است .

۲ـ شرط ورود برشته آمار شناسی داشتن دانشنامه لیسانس یا معادل آن و پذیرفته شدن در امتحان ورودی است مدت تحصیل دراین رشته دو سال تحصیلات فارغ التحصیلان آن فوق لیسانس در آمار شناسی است .

۳ـ دانشجویان در مدت تحصیلی از کلیه مزایای دانشجویان دیگر دانشگاه تهران وپس‌ازفراغ از تحصیل از قانون استخدام مهندسان استفاده خواهند کرد .

٤ـ تاریخ نام نویسی برای شرکت در مسا بقه‌وامتحان ورودی‌روزهای بیست‌وهشتم وبیست‌و نهم‌و سی ام وسی‌ویکم شهریورماه ۱۳۳۹ ازساعت ٤تا۷ بعداز ظهر و محل‌نام نویسی (دفتر ثبت نام)دانشکده علوم است حق شرکت در مسابقه وامتحان ورودی یکصدو پنجاه ریال است .

۵ـ مدارك لازم برای نام نویسی :

الف ـ عین گواهی نامه سال ششم دبیرستان یا جواز یاکارنامه قبولی سال جاری برای داوطلبان رشته آمار گری وعین دانشنامه لیسانس یاگواهینامه موقت برای داوطلبان رشته آمار شناسی .

ب ـ دو قطعه عکس ٤×٦

ج ـ یکبرك رونوشت شناسنامه

٦ـ مواد مسابقه رشته آمار گری جبر و مثلثات وحساب‌درحدود دوره‌دوم دبیرستان‌وزبان‌فارسی (حد اقل نمره قابل قبول ۱۰) وزبان خارجی حداقل نمره قابل قبول ۸)

۷ـ ماده امتحانی رشته آمار شناسی اصول انالیز ریاضی.

۸ـ مسابقه ورودی رشته آمار گری ساعت ۸صبح روزیکشنبه سوم‌مهرماه ۱۳۳۹ وامتحان‌ورودی رشته آمار شناسی ساعت ۳ بعداز ظهر همان روزدر دانشکده علوم انجام خواهد شد .

۱ـ۲ آ ـ۲۰۲٤۰ رئیس موسسه آمار دانشگاه تهران ـ دکتر علی افضلیپور

خلاصه یادداشت خبرنگار

امشب

برنامه تلویزیون ایران

ساعت ٦ر۳۰ ـ آغاز برنامه

ساعت ٦ر۳۳ ـ برنامه‌وزارت فرهنگ

ساعت ۷ر۰۰ ـ برنامه ـ خردسالان

ساعت ۷ر۳۰ ـ برنامه‌بانوان

ساعت ۸ر۰۰ ـ هنرهای زیبا

ساعت ۸ر۳۰ ـ اخبار

ساعت ۸ر٤۵ ـ مجله‌سینمائی

ساعت ۹ر۰۰ ـ گارد ـ شاهنشاهی

ساعت ۹ر۳۰ ـ برنامه‌مترو

ساعت ۱۰ر۰۰ـ برنامه تاریخ

ساعت ۱۰ر۳۰ ـ فیلم ملکه جنگل

در محافل و مجالس

درانجمن ایران و امریکا

کلوب بریج و شطرنج

مجلس چای و گفتگو بزبان انگلیسی

از ساعت ٦ بعد از ظهر

سخنرانی آقای دکتر علی شیخ الاسلام پیرامون :

«دانشگاه ملی ایران»

از ساعت ۷ بعد از ظهر

در انجمن ایران و هند

فیلم

از ساعت ۷ بعد از ظهر

در انجمن ایران و پاکستان

درس انگلیسی

از ساعت ۵ بعد از ظهر

درباشگاه نفت

فیلم

از ساعت ۸ بعد از ظهر

فردا شب

در انجمن ایران وامریکا

کلوب بریج و شطرنج

ازساعت ٦ بعد از ظهر

جشن کودکان

از ساعت ۷ بعد از ظهر

در انجمن ایران و پاکستان

تدانسن

از ساعت ۸ بعد از ظهر

نظر دولت ایران درمورد خلع سلاح

بوسیلهٔ نماینده ایران درکمیسیون خلع‌سلاح بدول بزرك اطلاع داده شد

آقای دکتر مهدی وکیل سفیر کبیر و نماینده دائمی ایران در سازمان ملل متحد در جلسه اخیر کمیسیون خلع سلاح که هفته قبل تشکیل گردید نظر دولت ایران را باطلاع دول بزرك رسانید آقای دکتر وکیل اظهار داشت .

شکست مذاکرات مربوط به‌خلع سلاح در ژنو فصل تازه‌ای به تاریخ مطول ولی بیحاصل مذاکرات خلع سلاح افزود . تاکنون در هیچ مسئله سیاسی غامضی باندازه خلع‌ـ سلاح کوشش مداوم و همه جانبه به عمل نیامده و علت آنهم آشکار است زیرا لاینحل ماندن این امر که سابقا خطر جنك و آنچه که از آن ناشی میشود در برداشت اکنون نابودی تمدن و بشریت و آنچه کـه از آن متبادر بذهن میشود در بر خواهد داشت .

با اینحال هیچ کوشش دسته جمعی باندازه مذاکرات مربوط به خلع سلاح غامض و بی نتیجه نبوده است .

ده ها سال است که مذاکرات مربوط به خلع سلاح بر اثـر فقدان حس اطمینان و تفاهم متقابل در میان مذاکره کنندگان به‌نتیجه مطلوب نرسیده است ومتاسفانه‌حس اعتماد در میان دول بزرك هـر گز بدان پایه نرسیده‌که تقلیل‌تسلیحات را بر یك مبنای دائمی و پایدار ممکن سازد .

سبب اصلی عدم‌موفقیت درتقلیل تسلیحات در گذشته فقدان روحیه سازش و وجود سوء ظن در میان شرکت کنندگان عمده بوده است تجربیات گذشته بماآموخته است که تقلیل یکطرفه تسلیحات بدون وجود یك دستگاه نظارت کننده موثر نه تنها باعث تهدید امنیت جهان خواهد شد بلکه موجبات ترغیب متجاوز را هم فراهم‌میسازد.

میراث

مسئله خلع سلاح که از همان ابتدای تاسیس همچون میراثی به سازمان ملل منتقل گردیده است بتدریج بر اثر انفجارات اتمی و پیشرفت های سریع در ساخت‌سلاح های هسته ای پیچیده تر و غامض تر شده است و با وجود پیشنهاد های متعدد و تجدید نظر ها مکرر در تشکیلات ، انجمن ها و محافل مامور مذاکره در باب خلع سلاح هنوز هیچ نتیجه واقعا مثبتی در این زمینه گرفته نشده است .تنها مطلبی که همه در آن متفق القول هستند اینست که امروز بیش از هر زمان دیگری حصول موافقت در مورد خلع سلاح ضرورت پیدا کرده و همه باین حقیقت معترف هستند که هر گاه جنك جهانگیری درگیرشود میزان‌انهدام واضمحلال تمدن بشری بیش از آن خواهد بود که بتصور در آید .

کیفیت تشکیل‌کمیته ده نفری خلع سلاح که با محیط و اوضاع واحوال مذاکرات و کوششهای سابق سازمان ملل متحد فرق‌داشت آرامش واعتماد نسبی را در روابط بین المللی‌نوید میداد حتی نحوه عضویت در کمیته نیز خود موید نوعی سازش ومصالحه بود که از آن بوی موفقیت بمشام میرسید .

آقای رئیس ـ بنظر اینجانب در اینموقع باریك بجای بذل کوشش بمنظور یافتن مسبب حقیقی شکست مذاکرات واجبتر است هم خود را صرف فراهم آوردن محیط آرام و ایجاد زمینه توافقی برای رسیدن باصل مقصود بکنیم. هدف ما که یکی ازشرکای این جستجو وکوشش دسته جمعی‌هستیم‌آنست‌که وسیله‌ای برای تجدید مذاکرات پیدا شود و امنیت جهان آینـده از صـورت بلاتکلیفی کنونی خارج شود .

یکی از شگفتیهای زمان مااینست که ملل کوچك که در صورت‌مخاصمات بین دول بزرگ بهمان اندازه آنان مواجه با خطر انهدام و نیستی‌هستند بقدر کافی مجال و امان نیافته اند که برای جلو گیری از این فاجعه تشریك مساعی کنند . بر اساس این تمایل است که منویات دول کوچك باید مورد توجه و اهمیت قرارگیرد و از محسنات این جلسه یکی همین است که بما فرصت آنرا میدهدکه مستقیما از دول بزرگ در اینمورد تقاضای بذل توجه کنیم و علاقـه خود را نسبت باین مهم ابراز داریم.

امروز دول بزرگ در حفظ و نگهبانی صلح و امنیت جهان‌مسئولیت بسیار خطیری بعهده دارند و باین لحاظ روا نیست که در باب مسئله خلع سلاح‌صرفا بمقاصد خودخواهانه و منافع مملکتی خود شان توجـه کنند .

در چنین موقعی که امید واری بحصول موفقیت در مسئله خلع سلاح بآن درجه‌که بایدو شایدحاصل نیست مسابقه تسلیحاتی بمیزانی رسیده است که برای جلو گیری ازآن کوشش و ابتکار جدید ضرورت دارد . لزوم حصول نوعی ازموافقت در مورد خلع سلاح امروز بیش از هر موقع دیگر حس میشود .شکست ها و عدم موفقیت هائی که تاکنون باآنها مواجه بوده ایم نباید مانع آن گردد که برای حل موضوع به طرق قدیم و باراههای تازه تمسك جوئیم .مسئله خلع سلاح را نمیتوان بامید پیدا شدن موقعیت مناسبتر بتاخیر انداخت . فقط با ادامـه مذاکرات در محیط حسن تفاهم و سازش است که بالاخره موفقیت در این راه حاصل میشود . نبایستی تسلیم یاس و عصبانیت شد . هیئت نمایندگی ایران باین امید در این جلسه شرکت جسته است که برای رفع بن بست فعلی راه حلی یافته شود .

حس عدم اطمینان که باعث‌شکست مذاکرات تقلیل تسلیحات درگذشته بود اکنونهم سبب اصلی شکست مذاکرات خلع سلاح در سازمان ملل متحد میباشد . یگانه عامل مهم برای برطرف ساختن سوء ظن وعدم اطمینان ایجاد یك دستگاه نظارت موثر میباشد . وجود دستگاه نظارت در طرح خلع سلاح اجبارا حس اعتماد تولید میکند و بهترین ضامن است که مفاد موافقت نامه بمرحله عمل درآید . اگر علاقه و تمایل‌برای مذاکرات بر این اساس وجودداشته باشد طرح تفصیلی بوسایل دیپلماسی واز مجرای‌تشکیلات سازمان‌ملل‌متحد تنظیم خواهد شد .

آقای رئیس اجازه فرمائید تذکر دهم که ما بعنوان یکی از کشور های کوچك عضو این دستگاه تاسف می خوریم از اینکه مخارج سنگینی‌صرف تسلیحات بمنظور مبارزه با دشمن احتمالی در یك آینده فرضی میشود در حالیکه میلیونها نفر از افراد بشر در کشور های در حال توسعه مشغول جنگ و مبارزه با بسیاری از دشمنان حقیقی یعنی فقر وجهل و قحطی و مرض هستند و بی آنکه در این مبارزه اجتماعی و اقتصادی بحد کافی نیرو وسلاح موثر دراختیار داشته باشند . یکی از دلائـلی که دول بزرگ برای محدود ساختن کمك خود بکشور های در حال توسعـه ذکر میکنند فقدان سرمایه است در حالیکه مسابقه تسلیحاتی بشدتی جریان دارد که قسمت عمده بنبه مالی و ثروت بین المللی را فرو می دهد و اغلب این پولها بمصرف‌تولید سلاحهائی‌میرسدکه‌درواقع‌قبل‌ازخروج از کار خانه قدیمی و بیمصرف‌شده است اگر مذاکرات خلع سلاح‌حتی به‌نتیجه محدود هم‌برسد صرفه‌جوئی که‌ازتقلیل تولید اسلحه‌بعمل میآید ممکن‌است برای‌بهبود وضع اقتصادی و اجتماعی ممالك در حال توسعه بکار رود و عدم ثبات فعلی پایدارتر و محکمتری منتج شود .

صرفنظر از زمان حصول موافقت در زمینه خلع سلاح، چه دور باشد، چه نزدیك ، عقلای آینده با تعجب وحیرت بارقام هنگفتی که امروز بمصرف تسلیحات میرسد نظـر خواهند افکند . نقش ما در این‌مسئله حیاتی فعلا محدود به تقاضا ازدول بزرگ برای حصول توافق و نجات دادن دنیا از تشنج فعلی است که‌در اثر مسابقه تسلیحاتی بوجود آمده توقع ما از روی کمال صمیمیت و دلسوزی است زیرا مانیز از تشنج فعلی در امان نیستیم و در صورت بروز جنگ همگی نیز از آن صدمـه خواهیم دید .

مطالب خود را با تذکر این نکته خاتمه میدهم که با وجود عدم‌موفقیت های بیشمار هنوز برای خوشبینی جا باقی است زیرا همه ملل باین نتیجه رسیده اند که خلع سلاح ضروری و حتـمی است . ادامـه مذاکرات و توافق مختصری که در یکی از مسائل مربوط بخلع سلاح یعنی منع آزمایشهای اتمی بعمل آمده مایه خوشوقتی است .امید است که اجلاس جاری این کمیسیون درسایه ابراز حسن نیت و تفاهم بتجدید مذاکرات منتهی و قدم مثبت دیگری در راه حل خلع سلاح برداشته شود .

بررسی تاریخ روابط ایران و شوروی

حقایق مکتوم نمیشود

هدف سیاسی دولت اتحاد جماهیر شوروی سوسیالیستی در ایران از هدف تزار ها در این مورد بزرگتر ومبسوط تر است . این نکته از بررسی تاریخ روابط ایران و روسیه چه در دوره تزاریسم وچه در دوره حکومت کمونیستی استنباط میشود در دوره تزاریسم حکومت پتروگراد بیك جزء از ایران که در اصطلاح سیاست استعماری آن را منطقه‌نفوذ می گویند توجه داشت . عمده‌فشار روسها سیاست جابرانه او بمنظور وصول بهمین مقصود بود گواین که امروز مفسرین رادیو مسکو امثال رفیق الکساندرف به خیال‌خود ومطابق سیاست لنینی رویه‌حکومت تزار ها را در باره ایران محکوم می کنند. اما حقایق را نمی توانند محکوم کنند زیرا که همان رویه با کیفیات شدید تر در سیاست روسیه شوروی نسبت به ایران اعمال شده و می شود هدف اساسی دولت شوروی حالا دیگر یك جزء ازایران نیست استعمار سرخ همه مملکت‌و اساس ملیت و قومیت ایرانی را محو ونابود می خواهد . برای‌وصول باین هدف هنوز هم جنك سرد را علیه ایران و ملت ایران دنبال می کندهر گونه عاملی که‌مانع پیشرفت مقصود او باشد هدف حملات و تعرضات و تجاوزات او قرار میگیرد

بی شك یکی از این عوامل نیروی ارتش و قوای تامینیه ایران است ارتش ملی ایران نیروی جوانی است که سازمان اساسی آن به دست اعلیحضرت فقید رضا شاه‌کبیر داده شد بعد از تجاوز مسلحانه شوروی در سوم شهریور ۱۳۲۰ و بعد از استقرار قشون سرخ درزمان جنك درخاك ایران دولت شوروی با تمام امکاناتی که‌در اختیار داشت برای متلاشی ساختن سازمان ارتش ونیروی تامینیه ایران تلاش کرد دولت شوروی برای متلاشی‌ساختن قوای ارتشی‌ایران بعدازعقدپیمان‌سه جانبه‌تنهابنقض‌پیمان وزورگوئی‌اکتفا نکردبلکه ازطرق دیگر نیز دست به کار شد .

یکی از آن طرق ایجاد حزب کمونیستی توده بود وظیفه حزب منحله توده تنها عملیات تخریبی نبود بلکه وظایف دیگری هم داشت که بمراتب جنایتکارانه تربود. عمده آن وظایف نفوذ ورخنه در سازمان های نظامی و ارتشی ایران وتضعیف قوای تامینیه وارتش که نگهبان ناموس کشور است بود تخریب روحی اخلاقی وفکری جوانان پاك دل و بی گناه ایرانی نیز از طریق نفوذ در فرهنك وسازمان فرهنگی کشور وظیفه دیگر او بود .

ممکن است واقعا برای مردم جهان و به خصوص ملل آسیائی و افریقائی که تازه تائل باستقلال‌خود شده‌اند این مطالب مایه تعجب‌باشد. ممکن است آنهاتصور کنند چگونه دولت اتحاد جماهیر شوروی سوسیالیستی که خود را مقتدرترین دولت نظامی می شمارد از تقویت نیرو های دفاعی ایران اظهارنگرانی می کند و خلاصه دنیائی را پر از غوغا کرده است که چرا ایران پیمان‌دوجانبه‌دفاعی بسته‌است؟حقیقت این است که دولت شوروی دراین کار جز تحریك افکار هدفی ندارد. درایران‌چیزی که‌موجب بیم‌ونگرانی برای شوروی و سایر کشور های همجوار باشد وجود ندارد . هدف اساسی دولت شوروی از این بی حیائی وبی شرمی‌و تجاوزات‌تبلیغاتی این است که چرا اساسا درایران قوای ارتش و تامینیه وجود داشته باشد ساده تر بگوئیم دولت شوروی بیکی از مسلمترین وبدیهی ترین حقوق طبیعی ملت ایران با نهایت بی پروائی تجاوز می کند . این حق طبیعی و مسلم حق دفاع ازموجودیت است . دفاع از حق حاکمیت است. دفاع از خانه ومرزو بوم است ودولت اتحاد جماهیر شوروی سوسیالیستی این حق‌را فقط برای خود واردوگاه باصطلاح سوسیالیزم خود میخواهد. اردوگاهی که فرماندهی عالی آن‌با آقای خروشچف است وایشان با سخاوت هرچه تمامتردر راه‌تسلیحات نیرو های مسلح شوروی با سلاح های مخرب ووحشت انگیز تلاش شبانه روزی می کند ودر همانحال برای صلح جهان اشك تمساح می ریزد .

بعداز شهریور ۱۳۲۰ بموازات اقدامات خصمانه‌ای‌که دولت‌شوروی در سایه پیمان سه جانبه نسبت به ایران کرد یکی از هدف های اساسی او نیز درهم شکستن نیرو های ارتش و تامینیه ایران بود در بین اعضای موسس حزب منحله کمونیستی توده کسی که ممکن بود از وجود او برای این منظور استفاده شود عبدالصمد کامبخش بود زیرا او در ارتش سابقه داشت این شخص در سال ۱۳۱۱ بواسطه داشتن عقاید اشتراکی که‌مخالف قوانین اساسی ایران است برطبق قانون محاکمه و محکوم شده بود بعداز سوم شهریور جزء سایر محکومین آزاد شدو فعالیت کرد درزمان جنك یك سلسله تبلیغات‌در ارگانهای شوروی که به زبان‌فارسی در تهران طبع ونشر می شد علیه ارتش ملی ایران انتشار یافت در تمام آن تبلیغات خیانتکارانه انحلال ارتش والغای قانون نظام وظیفه‌عمومی خواسته می شد این تبلیغات ظاهرا از حدود ارگانهای شوروی که‌همان نشریات حزب کمونیستی‌منحله توده بودتجاوزنمیکردامابا‌طناودرخفافعالیت درسازمان جوان ارتش وژاندارمری وجود داشت هنوز پایان جنك بازاین درسپتامبر ۱۹۴۵ اعلام نشده بود که نقشه خیانتکارانه دولت شوروی در اغواء و تحریك بعضی ازافسران در غائله خراسان آشکار گردید . این امر جای شبهه برای کسی باقی نگذاشت که دولت شوروی بدست عمال خود در حزب کمونیستی توده دست بکار مقصودی عظیم شده‌است وفردا پرده ازروی آن نابکاری ها بر می داریم .

قهرمان پرش باچتر نجات

در مسابقه جهانی پرش باچتر نجات‌که چندروز قبل در صوفیه بعمل آمد قهرمان شوروی اتیکف موفق شد رکورد جهان را بشکند .

قهرمان نامبرده ۲۵ الی ۳۰ ثانیه پس از سقوط چتر خودرا باز کرده ودر ۲۰۰ متری دایره‌ایکه برای سقوط تعیین شده بود بزمین فرود آمد.

دراین عکس قهرمان شوروی را هنگام فرود آمدن با چتر نجات ملاحظه میکنید.

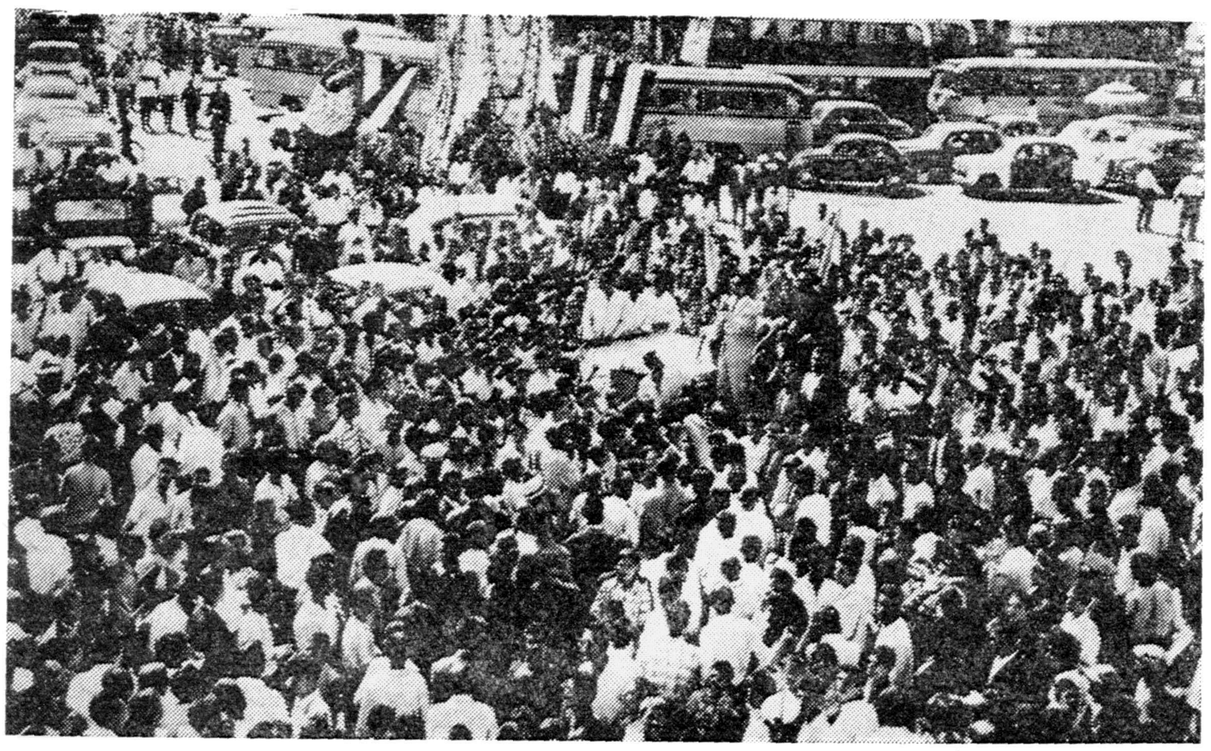

یك نمونه دیگر از اجتماع هزاران نفر مردم شهر ری وبلوك غار فشافویه هنگام استماع نطق انتخاباتی آقای موسوی کاندیدای محلی دوره بیستم مجلس شورای ملی .

کمیته انتخاباتی کاندیدای محلی شهر ری — حاجی سید علی‌اکبر فتوحی ـ سید محمد باقر معینی ـ حسین مؤیدالتولیه

آ ـ ۲۰۴۷۲

تبریکات

جناب آقای سرهنك حبیب‌اله ملك‌زاده

مؤفقیت شمارا به‌نمایندگی دوره بیستم مجلس شورای ملی از شهرستان آمل صمیمانه تبریك عرض نموده توفیق آن جناب را در راه اعتلاء و عظمت ایران عزیز خدمت به‌شاهنشاه عظیم‌الشان ازخداوند متعال مسئلت دارد .

آمل ـ عبدالرضافولاد ـ عبدالحسین‌فولاد ـ غلامحسن‌فولاد ـ حبیب‌اله‌فولاد

جناب آقای دکتر اقبال رهبر حزب ملیون و نخست‌وزیر محبوب ایران

از حسن انتخاب جناب آقای فضل‌اله کاسمی بنمایندگی دوره بیستم مجلس شورای ملی بی‌نهایت خورسند بجنابعالی خصوصا بجناب آقای دکتر نصرت‌اله کاسمی دبیر کل حزب و دانشمند و ادیب کشور صمیمانه تبریك عرض می‌نمائیم .

عبداله فرزامند ـ ناصر داوری ـ محمد باقر فرازمند ـ غلامعلی امیری ـ فرامرز فرازمند .

آ ـ ۱۷۹۱۹

جناب آقای دکتر حبیب دادفر

انتخاب مجدد جنابعالی را به نمایندگی بیستمین دوره مجلس شورایملی صمیمانه تبریك عرض موفقیت شمارا در انجام خدمات‌اجتماعی آرزومندم . آ ـ ۲۰۵۲۸ — **اردبیل : نجفعلی مهاجر**

جناب آقای فضلعلی هدی

انتخاب آن جناب را به نمایندگی مجلس شورای ملی تبریك عرض و موفقیت شمارا در انجام خدمت بمیهن از درگاه احدیت مسئلت دارم . آ ـ ۲۰۵۳۰ — **اردبیل : نجفعلی مهاجر**

جناب آقای محمدحسین فرخی

انتخاب جنابعالی رابه نمایندگی دوره بیستم تبریك عرض نموده موفقیت بیشتر آن نماینده محبوب رااز خداوند مسئلت داریم.

دکتر استرآبادی ـ صدیقه فاطمی ـ اسداله فاطمی ـ عبداله الفت

آ ـ ۱۷۹۷۷

جناب آقای علی محمد خان غضنفری

انتخاب مجدد جنابعالی رابه نمایندگی مجلس شورای ملی متقابلا تبریك عرض نموده وموفقیت آنجناب درراه منویات ذات مقدس‌ملوکانه وملت رشید ایران از خداوند متعال خواهانم.

ازخرمشهر علی مراد افشانی ـ مطبطریفیان

آ ـ ۲۰۴۶۸

جناب آقای فضل‌اله کاسمی مدیرکل محترم وزارت‌دادگستری

انتخاب جنابعالی رابنمایندگی مجلس شورای ملی تبریك‌میگوئیم.

ناصر شیلاتی قاضی دادگستری ـ دکتر منوچهر مرجان ـ غلامرضا حمید دادیار دادسرای استان

آ ـ ۱۷۹۴۹

جناب آقای فضل‌اله کاسمی

انتخاب شایسته آنحضرت رابنمایندگی حوزه انتخاباتی ساری به‌آنجناب ومردم مازندران صمیمانه تبریك عرض میکنم.

آ ـ ۱۷۹۴۹ — **اسماعیل پاکزاد**

جناب آقای سید صادق خاوری

انتخاب جنابعالی را به نمایندگی مجلس شورایملی تبریك عرض میکنم موفقیت آن جناب راخواهانم — **اسماعیل‌پاکزاد**

آ ـ ۱۷۹۴۹

جناب آقای سیدمحمد باقر نیری

انتخاب جنابعالی به نمایندگی مجلس شورای ملی موجب مسرت قاطبه اهالی استان دهم وبمناسبت این‌حسن انتخاب به‌آنجناب واهالی محترم حوزه اردستان تبریك میگوئیم .

آ ـ ۲۰۳۹۸ — **اصفهان ـ سیدعلی نوربخش**

جناب آقای شیرخانی معاونت کل شهرداری تهران

انتصاب آقای عبداله ایلخانی کرمانشاهی بسمت معاونت اداره‌کل موتوری وآتش‌نشانی موجبات دلگرمی وتشویق کارمندان فعال‌وتحصیل کرده کشور رافراهم کرده است این انتصاب بجا ومناسب را به‌حضور آنجناب تبریك عرض مینمائیم.

ارشادی ـ جهانبانوئی ـ سیدمحمد حریه ـ نریمانی ـ رضا باقی‌ـ اصلانی

آ ـ ۱۷۸۹۹

سرکار سرهنك حبیب‌اله ملك‌زاده آملی

انتخاب جنابعالی رابنمایندگی مجلس شورای ملی ازصمیم‌قلب تبریك عرض نموده امیدواریم درراه خدمت به میهن وشاهنشاه محبوب موفق وپیروز باشید.

آ ـ ۲۰۴۱۴ — **آمل ـ نعمت‌اله کاوه ـ رحمت سلامت**

انتخابات بیستمین دورهٔ قانونگزاری مجلس شورایملی

از آنجا که برای هر ایرانی میهن پرست لازم و بلکه واجب است وقتی منافع میهن عزیز خود را راجع بموضوعی احساس میکند وضمنا متوجه است که در صورت تاخیر در اظهار عقیده خسارت و زیان جبران ناپذیری بکشور و جامعه وارد میشود از هرگونه فعالیت و اقدامی که بنظرش مفید میرسد فروگذار نکند .

اینجانب پس از قرائت اعلامیه جامع جامعه مطبوعات راجع به **آقای سید مهدی میر اشرافی** در جراید اطلاعات و کیهان لازم دانست عین آنرا بمنظور تائید وتاکید واستحضار هم میهنان عزیز مجددا در ذیل درج نماید :

« باتوجه بسوابق روشن و مبارزات دلیرانه این مرد شریف‌باعناصر مخرب حزب منحله توده و نیز با اطلاع از خدمات و فداکاری‌های‌مشارالیه دردوره هفدهم قانون گذاری برای دفاع از استقلال و موجودیت مملکت و حکومت مشروطه سلطنتی حمایت خود را از کاندیداتوری ایشان از حوزه انتخابیه مشگین شهر اعلام و ضمنا اظهار امیدواری فرموده‌اند که باین عنصر شریف وطن پرست میدان داده شود تا بار دیگر بر کرسی نمایندگی مردم تکیه زده و خدمات درخشان خود را بشاهنشاه و کشور عزیز همچنان ادامه دهد .

گرچه دولت خود اصولا و علی‌المعمول نسبت باین عناصر شریف میهن پرست از هرگونه کمك دریغ نمی‌فرمایند ولی اینجانب نیز لازم میداند از دوستان محترم و عزیز و اقوام خود تقاضا نمایم بسهم خود در اینموقع حساس که کشور بوجود این قبیل عناصر دلیر و با سوابق روشن و خادم و خدمتگزار بکشور و شاهنشاه احتیاج دارد از لحاظ حق‌شناسی و قدردانی از خدمات گذشته بایشان از هرگونه کمك و حمایت دریغ نفرمایند تا انشااله معظم‌له بتواند یکی از کرسی های مجلس را برای انجام خدمات بزرگی که‌در نظر دارند اشغال‌فرمایند.

آ ـ ۱۸۰۰۳ — **سرلشگر مزین**

جناب آقای‌دکتراقبال نخست‌وزیرمحبوب

رونوشت وزارت کشور

قاطبه اهالی شاهدوست و وطن پرست شهرستان مذهبی قم به پیروی از منویات ذات اقدس ملوکانه دائر به آزادی انتخابات آقای دکتر سید محمود مدرسی راکه ازافراد لایق و صدیق وخدمتگزار واقعی شاهنشاه و میهن است بنمایندگی دوره بیستم مجلس شورایملی انتخاب و امیدوارند که این منتخب واقعی در راه خدمت بشاهنشاه معظم و محبوب و میهن عزیز بتواند وظیفه خطیر خود را انجام و عموم اهالی شاه دوست قم را در پیشگاه مبارك شاهنشاه معظم سر بلند نماید

بازرگانان قم ـ حاج محسن رضائی ـ حاج ابوالقاسم ایزدی ـ حاج محمد حسن اعرابی ـ حاج سید حسین شاکری ـ حاج محمد صادق طاهری ـ حاج محمد حسین علی زاده ـ حاج علی رضائی ـ حسین غفاری‌ـ حسین محمد باقر خازنی ـ حاج ابوالفضل مستقیمی ـ حاج غلامحسین امجدی ـ حاج سید مهدی احمد زاده ـ حاج محمد حسین خاذنی ـ حاج سید عبداله علوی ـ حاج حسین رشید زاده ـ سید احمد روحانی ـ ابراهیم ملك ـ حاج حسین لاجوردی ـ حاج سید عباس لاجوردی ـ حاج غلامعلی هدایتی ـ احمد شریعت ـ علی‌اکبر توکل ـ حاج سید ابوالفضل برقئی ـ حاج محمد علی هدایتیان ـ علی زجاجی ـ سیدعلی اکبر تسلیمی ـ حاج علی ایزدی ـ حسین خرمی ـ حاج سید کمال رحمتی ـ حاج علی محمدی ـ حاج محمد ایزدی ـ عباس رشیدی ـ حاج احمد امجدی ـ حاج محمود هدایتیان ـ حاج علی خداپرست ـ حاج علی امجدی ـ سید عباس آقائی ـ سید مصطفی زاهدی ـ حاج سیدحسین اسحقی ـ حاج محمد مرادی ـ سید حسین علوی ـ حاج ماشاءاله صابری‌ـ عباس محسنی ـ حسن گرامی زاده ـ ابوالقاسم مظاهری ـ محمد تراب ـ حاج حسین قدسی ـ محمد هدایتی ـ اسماعیل ملك ـ عباس بابائی ـ سید محمد طالقانی ـ حسین تراب ـ حاج قربانعلی مهپور ـ محمد ملك‌ـ نعمت‌اله پوستی

آ ـ ۲۰۵۰۶

جناب آقای حبیب‌اله‌ملك‌زاده آملی

انتخاب آنجناب رابنمایندگی دوره بیستم مجلس شورای ملی صمیمانه تبریك عرض نموده امیدواریم درمرکز قانون‌گزاری مملکت همواره درراه خدمت بشاهنشاه محبوب و میهن‌عزیز موفق وپیروزباشید.

آمل ـ محسن شریعتزاده ـ شکراله شریعتزاده

آ ـ ۲۰۴۱۶

جناب آقای محسن فریور

انتخاب آن جناب رابنمایندگی دوره بیستم مجلس شورای ملی صمیمانه تبریك میگویم. — **مهندس محمدرضائی**

آ ـ ۱۷۶۹۵

بدینوسیله حسن انتخاب تیمسار سرلشکر هاشمی حائری راکه‌از افسران شاهدوست ـ میهن‌پرست ـ رشید اصیل وشایسته‌میباشد بنمایندگی دوره بیستم مجلس شورای ملی به‌جناب آقای دکتر اقبال رهبر محبوب وخردمند حزب ملیون ومردم شاهدوست و رشید کهکیلویه و بهبهان تبریك میگوید. — **محمد شواربی**

آ ـ ۲۰۴۳۲

نیازمندیها و آگهی های کوچک

استخدام میشود

بانو یا دوشیزه با سواد و مطلع
برای خانه‌داری و مواظبت دو کودك ۸و ۹ ساله با حقوق مکفی استخدام می شود .
باصندوق پستی ۳۲۸ مکاتبه و یا به تلفن ۸۲۰۱۳۳ مراجعه‌فرمایند
آ_۱۸۰۱۳

به‌چندنفر بانو یادوشیزه‌برای‌فروشندگی
سیار محصولی درتهران وشهرستانها نیاز مندیم تلفن ۶۲۴۹۸
آ_۱۸۰۱۰۹

دانشکده پزشکی‌تهران
برای کرسی فیزیك طبق ماده ٦ قانون امور مالی دانشگاه یك تن‌معلم دستیار با رتبه دبیری انتخاب میکند. داوطلبان که باید دارای درجه دکترا یا گواهینامه فوق لیسانس در رشته مزبور یا دکترا در پزشکی یا دکتر یا فوق لیسانس در مهندسی‌الکترو- مکانیك باشند میتوانندازتاریخ ۳۰ر۵ر۳۹ تا بیست روز با مدارك‌خود بدبیرخانه دانشکده پزشکی مراجعه و ثبت نام نمایند .
دبیرخانه دانشکده‌پزشکی
۱_۲ آ_۲۰۲٤٤

دانشکده پزشکی‌تهران
یك تن دستیار برای بخش‌جراحی پلاستیك بیمارستان امیر اعلم از طریق مسابقه انتخاب مینماید .
داوطلبان میتوانند از تاریخ۳۰ر۵ر۳۹ تا بیست روز با مدارك خود بدبیرخانه دانشکده پزشکی مراجعه و ثبت نام نمایند .
دبیرخانه دانشکده پزشکی
۱_۲ آ_۲۰۲٤٦

آگهی استخدام
شرکت سهامی کنستروکسیون به یکنفر ماشین نویس دوشیزه یابانو که آشنائی بماشین نویسی لاتین و فارسی داشته و بزبان انگلیسی نیز آشنا باشد نیازمند است داوطلبان به دفتر شرکت واقع در خیابان کپنهاك کاشی ۱۲۱ مراجعه نمایند.
۱_۲ آ_۱۷٦۰۷

یکنفر پرستار زن برای بچه
که‌سن‌کمتر از چهل نبوده ودارای سابقه پرستاری باشد مورد لزوم‌بوده باحقوق مکفی استخدام میشودطالبین باشماره تلفون ٤۰٦٤۲مذاکره‌فرمایند.
آ_۱۸۰۰۹

یك نفر حسابدار مجرب
کاحسابداری دوبل راکاملابداند برای تمام‌روزیانصف‌روزباحقوق‌مکفی‌استخدام میشود داوطلبین به‌شرکت سهامی ایران دانا مخبرالدوله اول شاه آباد شماره ۲۳۹ مراجعه فرمایند .
۱_۲ آ_۲۰٤۲۲

یك گارسون باتجربه
که‌کمی انگلیسی‌بداند نیاز مندیم. باهتل اکسیلسیور مراجعه شودبتلفن ٦۵۵۹٦ .
۱_۲ آ_۱۷۹۵۹

یك کارگر عکاس پرتره
برای آبادان غیر سرباز به تلفن ٤۷۰۸۹ رجوع شود .
آ_۱۷۹۳۱

به چندنفر ناظر ساختمانی
که آشنائی به زبان انگلیسی داشته باشند نیازمندیم . داوطلبان به کارگزینی شرکت‌ساختمانی ج_۱_ جونز سلطنت آباد مراجعه نمایند.
۱_۲ آ_۱۷۹۹۳

استخدام منشی
مهندسین مشاور کتها ـسوکرآه نیازمند باستخدام یکنفر منشی زن جهت قسمت اداری است .
داوطلبان‌باید به‌تند نویسی‌وماشین نویسی فرانسه تسلط کامل و به زبان فارسی آشنائی داشته باشند .
واجدین شرایط با صندوق پستی ۸٤۳ مکاتبه یا با تلفنهای ٤۲۹۱٦ و٦٤٦۰٤ مذاکره نمایند.
۱_۲ آ_۱۸۰۰۵

شریك فعال

برای توسعه دفتر فنی و نقشه کشی که هم اکنون مشغول بکار است از مهندسین محترم دانشکده معماری و فنی ایران و خارجه و همچنین مطلعینی که مایل بشرکت باشند باین وسیله دعوت به عمل می آید عصر ها ا زساعت ۵ الی ۸ با تلفن ٦۹٤۹۵ مکالمه نمایند .
آ_۲۰٤۲٤

جهت ویزتیوری
دکتر دارو سازی با فولکس واگن مدل ٦۰ برای تمام وقت در تهران آماده کار است لطفا براهنمای شماره ۱٤٦۸ مراجعه فرمایند
آ_۱۷۹٦۵

فروش اتومبیل

سواری دوج۵۹ خاکستری
بفروش میرسد تلفن ٤۳۲۷٦ و ٤۰۷۸۸ .
۱_۲ ۱۸۰۱۷

جویای کار

دکتر در طب دیپلم
آلمان بعدازظهرها جویای کار است عصرها به تلفن ٤۰٦۱۷ مراجعه‌شود.
آ_۱۷۸۷۱

جوانی فارغ‌التحصیل
از دانشکده‌های انگلیس آماده تدریس زبان انگلیسی وانجام‌مکاتبات تجارتی می‌باشد بتلفن۵۸۰۱۸۵مراجعه شود .
آ_۱۷۹٦۷ ۱_۳

گم شده

کیف دستی اینجانب علی زاهدی
طاهری که محتوی ۲ر۸۰۰ ریال وجه نقد و مقداری اوراق و اسناد متفرقه و چندین طغری اسناد مالکیت مربوط به بانوان فاضل عراقی بوده است بین وزارت کشور و دادگستری مفقود شده است از جوینده محترم استدعا میشود اوراق و اسنادمالکیت را به آدرس خیابان ملك دست چپ پلاك علی زاهدی تلفن ۳٤۱۱۲ ارسال فرمایند بغیراز وجه نقد موجود در کیف مبلغ پنجهزار ریال‌دیگرمژدگانی دریافت دارد .
آ_۱۷۹۲۷

ورقه نمرات تحصیلی اینجانب
جوادخیام دررشته فلسفه و علوم تربیتی دانشکده ادبیات مفقود شده‌از یابنده خواهشمند است ورقه را باستانداری تهران به‌اینجانب تسلیم‌و مژدگانی دریافت کند .
۱_۳ آ_۱۸۰۰۷

مژدگانی
چون کاغذ خرید و گواهی‌نامه موتوسیکلت شماره ۱۹۰۹ طر۳۷ مفقود شده از آقایانی که پیدا نموده‌اند به آدرس دروازه شمیران اول گرگان تلفن ۳۰۲۳۱٦ اطلاع دهند مژدگانی خودرا دریافت نمایند
آ_۱۷۹۷۹ **محمد علی فاضلی**

به اطلاع عموم می‌رساند :
که یك سند محتوی دو جلد دفتر روز نامه وکل بنام ریسندگی کرج و۲جلد دفتر روزنامه و کل بنام شرکت دوك و چند برك سفته سفید ومقداری اوراق واسناد وته چك هنگام حمل از خیابان پهلوی به دفتر شرکت در خیابان نادری مفقود شده است از یابنده تقاضا می شود به دفتر شرکت در خیابان نادری و یا تلفن ٦۵٦۹۳ مراجعه ومژدگانی خوبی دریافت نمایند .
آ_۱۷۸۸۹ **شرکت سهامی دوك**

کیف بغلی محتوی
رسید گذر نامه تحصیلی ـ کارت خبرنگاری کیهان در فرانسه و چند برك رسید و مقداری پول‌خارجی‌متعلق به محمود امامی مفقود گردیده از جوینده تقاضا میشود با تلفن۸۱۵۷۹ تماس گرفته مژدگانی خود را دریافت دارد .
آ_۱۷۹۷۱

بدینوسیله باطلاع میرساند
یك برك پروانه خروجی بشماره ۱۳۳۲۷ ا. ك بنام محسن اولیاء جهت مراجعت بایتالیا مفقود شده واز درجه اعتبار ساقط است .
آ_۱۷۹۷۳

فقدان دسته چك
بدینوسیله باطلاع عموم وبخصوص باطلاع پیشه‌وران میرساند که دسته چك حساب جاری شماره ۱۲۸۱۷ بانك بازرگانی شعبه مرکزی‌که سابقامتعلق باینجانب بوده مفقود شده و چکهای حساب جاری نامبرده بالا فاقد اعتبار می باشد واینجانب هیچگونه‌مسئولیتی در قبال زیان ناشی از قبول چك‌های فوق را ندارم .
مهندس‌وزیری
آ_۱۷۹۰۱

گواهی نامه موقت
اینجانب دکتر محمد علی رازانی مفقود شده است متمنی است یابنده به تلفن ۹۱۱۲٦۲ اطلاع داده‌ومژدگانی خود را دریافت دارد .
آ_۱۷۹۲۳

صاحب امتیاز و مدیر مسئول : عباس مسعودی
جای اداره خیابان خیام چاپخانه اطلاعات

احتیاجات زندگی

رستوران ژاله مخصوص خانواده‌ها
است دارای چلو کباب مطبوع وسایر اغذیه متنوع و لذیذایرانی و فرنگی اول لاله زار نو جنب سینما متروپل تلفن ۳۲۳۳۱ ناهار کامل ۵۵ریال

اجاره داده میشود

ده دستگاه آپارتمان با حمام آب لوله کشی و ده باب مغازه انتهای خیابان بهار سی متری فرح پهلوی اجاره داده میشود بتلفن ۳۰۳٤۹۸ مراجعه شود .
۱_۵ آ_۲۰۲۳۸

مستاجرین محترم مستغلات
۱۰۰۰ منزل و آپارتمان خالی را بدون دریافت کمیسیون یا حق‌ویزیت اجاره میدهیم‌لاله‌زار کاشی٤۰۷ تلفن ۳۹۹۵۳ و۳۹٫۹۳
آ_۱۳۵۱۷ ۱_۳۰

باجاره‌واگذارمیشود

قطعه زمینی بمساحت تقریبی چهار هزار متر محصور که مقداری ساختمان در آن احداث شده‌در خیابان کرج (آیزنهاور)در حدودمقابل‌پپسی کولا بابرق وتلفن جهت کارهای صنعتی و یا کافه های تابستانی و غیره‌واگذار میشود . شریك معتبر که واجد شرایط باشد پذیرفته میگرددوبرای اطلاع‌بیشتر با تلفن ٤۵٦۸۹ و٤۰۹۵۸ مکالمه شود .

یك‌باب منزل
بمساحت ۵۰۰ متر ده اطاق برق و آب در خیابان ایران باجاره داده‌می شود طالبین بتلفن ۳۹٦۱۲ مراجعه نمایند .

دوباب اطاق
تکمیل اجاره داده میشوداول‌خیابان امیر آباد ـتلفون ٤۱٦٦۸
آ_۱۷۹۷۵

باغ ۲۷ اطاقی در تجریش‌اجاره داده می شود تلفن ۸۵۱٤۵۲
آ_۱۷۹۵۷ ۱_۵

آموزشگاههای فنی

نقشه‌کشی واستخدام
روز پنجم شهریور یك کلاس‌جدید نقشه کشی درکاخ علم
(آموزش فرهنك)
تشکیل میگردد صورت داوطلبانی که در شرکت ها و دوایر فنی با **حقوق‌مکفی‌استخدام‌شده‌اند**
درآموزشگاه موجود است‌برای اهالی محترم شهرستانها بامکاتبه تدریس میگردد کلاس نقشه برداری مجزا است چهارراه دروازه دولت روبروی خیابان سعدی
آموزش فرهنك

کانون ماشین‌نویسی
جلال
ماشین نویسی فارسی و لاتین را با کاملترین ماشین تحریر دنیارویال در مدت کوتاهی فرا گرفته و پس از اخذ دیپلم بامعرفی ما استخدام شوید کلاسها صبح و عصر دایر است
خیابان شهناز
ایستگاه رسومات

دفترداری دوبل
دوره جدید کلاس حسابداری و دفترداری دوبل زیر نظر آقای اعتمادیه متخصص معروف حسابداری از روز ششم شهریور تشکیل میشود شرکتها و ادارات بزرك حسابداران تحصیلکرده کاخ دانش را استخدام میکنند .
کاخ دانش
نادری ـ نرسیده به چهار راه اسلامبول

نقشه‌برداری
دوره جدید کلاس نقشه برداری بااستفاده ازکاملترین‌وسائل وعملیات صحرائی زیر نظر مهندسین‌دانشمند از روز ۱۲ شهریور تشکیل میشود استخدام شما پس از پایان دوره کلاس قطعی است .
کاخ دانش
نادری ـ نرسیده بچهار راه اسلامبول

مستغلات

بنگاه کوشان ۳۹۷۸٤
مخصوص معاملات ـپول_ املاك
۱_۳۰ آ_۱۸۲٦٦

مالکین توجه فرمائید
جهت تعویض املاك خود با همه گونه املاك کوچکتر یا بزرگتر درداخل یا خارج به آژانس رایت مراجعه فرموده تا با کمال دقت انجام پذیرد.
شاهرضا روبروی سینما رویال
تلفن ۳۱۸۵۳ ـ۳۲۹۷۱
۱_۱۰ آ_۱۷۹۹۱

مقداری‌پول شرطی لازم‌است
با تضمین و تامین نظریه شما نسبت به مبیع در برابر املاك خیابان شاهرضا رو بروی سینما رویال‌آژانس رایت ۳۱۸۵۳ ـ۳۲۹۷۱
۱_۱۰ آ_۱۷۹۸۹

بفروش میرسد

ساختمان مجلل
تخت جمشید نزدیك امجدیه هزارمتری دارای‌تاسیسات برق تلفن آب سالن های عالی وزیر زمین به قیمت بسیار مناسب برای فروش به تلفن ٦٤۰۳٤ مراجعه فرمائید .
۱_۲ آ_۱۷۷۹۱

زمین فروشی دربهترین‌نقطه‌شمیران
بر اسفالت ـمشجر ـ آب لوله‌کشی از چاه عمیق متری ۱۵۰ تومان ـ آژانس تهران ـفردوسی شمالی‌شماره ٦۸ تلفن ۳۲۳٦۸
۱_٤ آ_۱۷۷٦۳

بفروش میرسد
یك باب مغازه در لاله زار کهنه طالبین بعد از ظهر ها به تلفن ٤٦۲٤۰ مراجعه فرمایند .
۱_۲ آ_۱۷۷٤۵

تلفن ۵ بفروش میرسد به٦۰۷۸۹ تلفن کنید .
۱_۲ آ_۱۷۷۳۷

یك شماره تلفن قلهك
بفروش میرسد . به تلفن۳۰۳٤۹۸ مراجعه شود
۱_۲ آ_۲۰۳۷٦

یکباب مغازه لبنیات فروشی
در محل خیلی خوب بفروش می رسند .
طالبین به تلفن ۳٤۳٤۷ و۳۹۰۸۳ مراجعه فرمائید
۱_۲ آ_۱۷۸۲۵

چند قطعه زمین و ملك تخلیه
درجه ۱ برای ساختمان سر قفلی برداری برای فروش به تلفن٦٤۰۳٤ مراجعه فرمایند .
۱_۳ آ_۱۷۸۱۱

زمین فروشی در الهیه
یك قطعه زمین بمساحت ۱۲۵۰متر در بهترین نقطه الهیه (خیابان فخرالدوله) بفروش میرسد طالبین به تلفن شماره ۸۵۱۸۲۳ مراجعه‌فرمایند
۱_۲ آ_۱۷۸۱۷

یك‌شماره تلفن
بفروش میرسد طالبین بتلفن ٦۰۸۹۹ آقای ناصحی مراجعه نمایند .
۱_۷ آ_۱۷۸٦۹

خانه فروشی
یکبابخانه تازه ساز واقع در خیابان امیر آباد اول خیابان‌گیو- پلاك ۱۲ بمساحت ۱٤۰ متر سه طبقه با کلیه لوازم و برق و آب لوله کشی مقطوعا وبدون واسطه یکصدو بیست و پنج هزار تومان واگذار می شود . طالبین صبحها به آدرس فوق مراجعه فرمایند
۱_۲ آ_۱۷۹۵۵

بعلت مسافرت بفروش می رسد
یك قطعه باغ با آب دائم وبرق سه فاز وساختمان وچند قطعه زمین بیگر درجلو جاده کرج ویك‌خانه بابرق درکرج و یکدستگاه اتومبیل شورلت بدون واسطه بفروش می رسد طالبین از ساعت ۸ صبح تاظهر واز ساعت ۵ر۵ تا ۸ بعد از ظهر به تلفن ٤۱۷٦٦ مراجعه فرمایند .
آ_۲۰٤۸۸

تلفن ۳بفروش میرسد
بتلفن ۳۰٤۲۵۹ مراجعه شود .
آ_۲۵۰۲۳

مقاطعه و نظارت ساختمان
زیر نظر مهندسین مجرب‌شرکت
ساختمانی بتون‌ریز
درکمترین مدت بطرز ریباومدرن بقیمت مناسب انجام میگردد
نقشه ساختمانی مجانی است
چهارراه‌دروازه دولت تلفن٦۹٤۹۵
آ_ ۲۰٤۲۸

آگهی های کوچک

دوره دوم کلاس تعلیم آرایش مو
در سالن آرایش و زیبائی‌آفرودیت از روز اول مهر دایر است علاقمندان از این فرصت بی نظیراستفاده‌فرمایند اسم نویسی همه‌روزه‌آدرس بهارستان اول مدرس کاشی ۲٤٦ تلفن ۳۵۹۱۰
آ_۱۷۸٦۵ ۱_۱۰

For SCHRAMM compressed air products, ROTA DRILLS, tools and equipments please phone to 44110
برای خرید کمپر سور شرام ساخت آمریکاو کلیه لوازم وتجهیزات حفاری . بافشار هوابه تلفن ٤٤۱۱۰ مراجعه فرمائید .
آ_ ۲۰٤۷٦

For CHRISTENSEN Diamond Products, Core Bits, Core Barrels etc. Please phone to 44110.
برای مته ها و سرمته های الماس ساخت کارخانجات کریستن سن آمریکائی به تلفن ٤٤۱۱۰ مراجعه فرمائید .
آ_ ۲۰٤۷۸

آگهی مزایده
شرکت ملی نفت‌ایران تعداد ۲۲ دستگاه خودروهای اسقاط شده راکه درتوقفگاه اتومبیل‌های اسقاط واقع درانبار نفت ری درتهران موجود می‌باشد از طریق مزایده بفروش میرساند .
۱ـصورت ومشخصات خودروهای مزبور درادارهٔ کل روابط بازرگانی خیابان شاه نبش بیست متری دوم موجود است ودراختیارمراجعه‌کنندگان گذارده میشود .
۲ـ پیشنهادات بایدروی برگهای چاپی مخصوص که‌ازطرف اداره کل روابط بازرگانی دراختیار علاقمندان گذارده میشود نوشته شده وبانضمام قبض سپرده در پاکت‌ممهور باقیدجمله مزایده مربوط به ۲۲ دستگاه خودرو های اسقاط تاآخر وقت‌اداری روز۳۱ شهریور ماه ۱۳۳۹باداره فوق‌الذکردر تهران تسلیم نموده ورسید دریافت دارند .
۳ـپیشنهاد دهندگان میتوانند قبل ازتسلیم پیشنهادات خود خودروهای مزبور رادر توقفگاه آنهادر انبار ری رویت نمایند .
٤ـ شرکت دردریاقبول هریك یا کلیه پیشنهادات واصله مختاراست .
شرکت‌ملی نفت‌ایران
۱_۲ آ_۲۰۳۸۸

آگهی احضار
قدرت‌الله صادقی‌پری فرزند غیب‌الله بانو بتول حسینی دختر حمزه ساکن ملیشاه عوض شهریار داد خواستی بخواسته طلاق بمستند رو نوشت عقد نامه واستعلامیه محلی بدادگاه شهرستان کرج تقدیم و بشماره ۱۰۵ ـ ۳۹ ثبت و برای روز چهار شنبه ۲۰ر۷ر۳۹ ساعت ۱۰ صبح وتعیین‌وقت گردیده للاطبق تقاضای خواهان مراتب سه نوبت متوالی در روزنامه رسمی کشور شاهنشاهی و روزنامه آگهی میشود که در روز و ساعت مقرره در دادگاه شهرستان کرج حاضر در صورت عدم حضور دردادگاه اقدام لازم بعمل خواهد آورد و من بعد چنانچه ابلاغی لازم شود فقط یکنوبت در یك روزنامه در ج‌و مدت آن ده روز خواهد بود.
بجای مدیر دفتر دادگاه شهرستان کرج ـ نقیبی
۱ ـ ۳ آ_۱۷٦۳۹

واگذار میشود

یکدفتر تجارتی باتمام
لوازم واقع درخیابان فردوسی ساختمان امینی واگذار میشودمراجعین میتوانند مغازه بازیل کوچه برلن مراجعه نمایند .

۲ باب اطاق
واقع در شاهرضا ٤ راه پهلوی واگذار میشود تلفن ٦۵۰۱۷
آ_۱۷۸۸۳

راهنمای پزشکی اطلاعات

مطب دکتر زهرائی
در میدان خراسان افتتاح شد پذیرائی عصرها

دکتر رفیعی
از دانشگاه پاریس معده، کبد، روده ـپذیرائی ٤تا۸ بعد از ظهر خیابان جامی اول کوچه پاریس تلفن ٦۳۰٦۰

دکترهای متخصص درمجاری ادرار و تناسلی
دکتر محمدرضا مسدد
رزیدنت سابق بیمارستانهای‌امریکا درمان قطعی‌بیماریهای مقاربتی دروازه دولت روبروی ساختمان فیات تلفن ـ ۳۰۲۵٤۸ ـپذیرائی عصر ها ازساعت ۵الی۸بعداز ظهر .

درمان قطعی سوزاك تازه و کهنه و ضعف قوای تناسلی
دکتر جناب زاده دارای‌گواهی نامه از دانشکده طب‌فرانسه صبح وعصر خیابان منوچهری مقابل کوچه‌دبیرستان ژاندارك

دکتر ا ـ پولوسا
متخصص بیماریهای مقاربتی‌مجاری ادرار و تناسلی خیابان‌فردوسی بالا کوچه صادق تلفن ٤٦۵۸۹ پذیرائی صبح‌و عصر

پلی کلنیك
دکتر مجاهدی دکترصدیقی
رزیدنت‌سابق‌بیمارستانهای امریکا بیماریهای داخلی ـاطفال . مقاربتی ترك تریاك و سایر مواد مخدره ترك الکل
مجهز بدستگاههای رادیوسکپی‌و اثروسل ترابی (بخور بنی سیلین وغیره)دیاترمی
پذیرائی بعداز ظهرها وایام‌تعطیل وشبهاتاصبح خیابان‌شاه‌روبروی‌مسجد سجاد شماره تلفن٤۹۵۲٦

دکتر رحمانی
متخصص امراض اعصاب و روح از دانشگاه لندن خیابان پهلوی بالاتر از چهارراه امیراکرم تلفن ٤۵۱۱٤ پذیرائی صبح‌و عصر

دکتر عباس نیك‌نژاد
متخصص از دانشگاه پاریس در بیماریهای معده ـ روده ـ کبد لوزالمعده ودرمان بواسیر بدون عمل فستول ـفیسور بامتد موثر دروازه شمیران خ گرامی

کیك‌اشب پزشکان

آقای دکتر خلیل رسولی : خیابان امیر آباد ـ خیابان نصرت ـ جنب کلانتری ۱۹ تلفن (٤۵۳۲۵)
آقای دکتر عباس نیك نژاد خیابان گرگان ـ خیابان گرامی
آقای دکتر عزت الله خامسی (دندانپزشك) : خیابان ژاله ـخیابان فلاح ـ چهار راه یاس
آقای دکتر مقبلی : شمیران

تقویم وظایف

چهارشنبه دوم شهریور ۱۳۳۹
چهارشنبه اول ربیع الاول ۱۳۸۰
چهارشنبه بیست و چهارم اوت ۱۹٦۰
اذان صبح : ساعت ۳و ۵۲دقیقه
طلوع آفتاب : ساعت ۵و ۳۲دقیقه
غروب آفتاب : ساعت ۱۸و ۳۸ دقیقه

نوزاد
خداوند بآقای محمد ضیاء آئین وبانو مهین پسری عنایت کرد ونامش را شهرزاد نهادند .
* * *
قدم نورسیده رابه‌آقای محمدضیاء آئین وبانو صمیمانه تبریك‌میگویم .
ماشاءاله‌قدرتی

تلفن های اطلاعات

تلفنخانه ۳۰۰۱۰ تا ۳۰۰۱۹
سرویس حوادث ۳۰۳۵٦۹
اطلاعات جوانان ۳۰٤۵۹۱
اطلاعات هفتگی ۳۰٤۸۷۸
اطلاعات بانوان ۳۰۳۳۱۳
اطلاعات کودکان ۳۰٤۵۹۱
شعبه آگهی ها۳۰۵۱۰۸_۳۰۲٦۳۳
کانون آگهی طوطی ۳۰٤۵۹۲و ۳۰٤۵۹۳_

امشب بکدام سینما میروید؟

سینماهای درجه یك

سینما آسیا (تلفن : ٤۲۹۰۹)
اسیران کاروان (رنگی ـ دوبله بفارسی) با شرکت : ژرژ تومالا ـ ویکتور استان شروع : ۳۰ر۱۰ صبح‌ـ ۳ـ۵ـ۷ـ۹ بعد از ظهر

سینما امپایر (تلفن : ٦۷۲۵۲)
یك ایتالیائی در پاریس (سوپر پانورامیك ـدوبله بفارسی)باشرکت: توتو ـسیلواکوشینا شروع: ۱۰ر۳۰ صبح‌ـ ۲ر۳۰ـ۴ر۳۰ـ٦ر۳۰ـ۸ر۳۰بعد از ظهر .
تراس: دکتر جونم :۳۰ر۷ـ۹ر۳۰ بعد از ظهر

سینما ایران (تلفن : ۳٦۳۵٤)
اول هیکل با شرکت : پوران‌ـ ملك مطیعی ـ مصدق ۰ شروع : ۳۰ر۱۰ صبح ـ ۲ر۳۰ـ ٤ر۳۰ـ ٦ر۳۰ ـ ۸ر۳۰ بعد از ظهر

سینما پلازا (تلفن : ٤٤۲۵۵)
عشق پیری گربجنید (سینماسکوپ رنگی ـ دوبله بفارسی) با شرکت: دبی رینولدز ـ کوردیور گنز شروع: ۳۰ر۱۰صبح‌ـ ۳ـ۵ـ۷ـ۹ بعد از ظهر

سینما تخت جمشید (تلفن ٤۳۵۰۰)
هرگز وداع مکن (رنگی ـ دوبله بفارسی با شرکت : راك هودسن‌ـ کرنل بوشرز ۰ شروع : ۳۰ر۱۰ صبح ۳ـ۵ـ۷ـ۹ بعد از ظهر

سینما دراپوین (تلفن:۹۱۱۵٤۳)
جنس لطیف (سینما سکوپ ـ رنگی) ـ با شرکت : جون آلیسون‌ـ جون کولینز ۰ شروع: ۳۰ر۷ ـ۳۰ر۹ بعد از ظهر

سینمارادیو سیتی (تلفن :٤۳۳۲۰)
آن زن که بود ؟(دوبله بفارسی) باشرکت : تونی کرتیس ـجانت‌لی شروع :۱۱ صبح‌ـ ۳ـ۵ـ۷¼ـ۹¼ بعد از ظهر

سینما رکس (تلفن : ۳٤۱٦۹)
آخرین تلاش (دوبله بفارسی)با شرکت : جووانارالی ـ ماوریتسیو آرنا ۰ شروع : ۳۰ر۱۰ صبح ـ۲ر۳۰ ٤ر۳۰ ـ ٦ر۳۰ ـ ۸ر۳۰ بعد ازظهر

سینما حافظ (تلفن : ۳٤۰۷٤)
اسیران کاروان (رنگی ـ دوبله بفارسی) با شرکت : ژرژتومالا ـ ویکتوراستان ۰ شروع : ۳۰ر۱۰ صبح ۲ر۳۰ ـ ٤ر۳۰ ـ ٦ر۳۰ ـ ۸ر۳۰ بعد از ظهر

سینما مولن روژ (تلفن: ۳۰۳۰۳۰)
معشوقه پلنك (رنگی ـ دوبله بفارسی) با شرکت : مارگریت مونکه‌ـ ژرار رایدمان ۰ شروع : ۱۱ صبح‌ـ ۳ـ۵ـ۷ـ۹ بعد از ظهر

سینما نیاگارا (تلفن ۰ ٦۵۲۰۷)
آخرین تلاش (دوبله بفارسی)با شرکت :جوانارالی ـ ماوریتسیوآرنا. شروع : ۳۰ر۱۰ صبح ـ۲ر۳۰ـ٤ر۳۰ ـ٦ر۳۰ـ ۸ر۳۰ بعد از ظهر (تراس: پیشوای کولی ها شروع۳۰ر۷ـ۹ر۳۰ بعد از ظهر)

سینما اریا (تلفن : ۳۷۹۵٦)
گالاگان از کود خارج میشود(دوبله بفارسی)با شرکت : تونی رایت شروع : ۳۰ر۱۰ صبح ـ۲ر۳۰ـ ٤ر۳۰ ٦ر۳۰ ـ۸ر۳۰ بعد از ظهر (تراس: افسانه های زمستانی شروع : ۳۰ر۷ـ ۹ر۳۰ بعد از ظهر)

سینما اسکار(تلفن :٤۵۷۹۷)
ماراکایبو (رنگی ـدوبله بفارسی) با شرکت : کرنل وایلد ـجین‌والیس. شروع :۳۰ر۱۰ صبح‌ـ۲ر۳۰ ـ٤ر۳۰ـ ٦ر۳۰ ـ۸ر۳۰ بعد از ظهر

سینما ایفل (تلفن: ٤۰۱۱٦)
یاغی کوچولو (رنگی) با شرکت آندره‌ولاسکو شروع :۳۰ر۱۰ صبح ـ ۳ـ۵ـ۷ـ۹ بعد از ظهر

سینما برلیان (تلفن: ۲۳۵۳۵)
کشور بزرك (دوبله بفارسی) با شرکت : گریگوری پك ـ جین‌سیمونز شروع :۳۰ر۱۰ صبح‌ـ۲ر۳۰ـ ٤ر۳۰ ـ٦ر۳۰ـ ۸ر۳۰ بعد از ظهر

سینما پارك (تلفن:۳۹٦۳۷)
یکه تاز آسمانها (ویستاویژن ـ رنگی ـدوبله بفارسی) با شرکت : جان وین ـورین اوهارا شروع : ۳۰ر۱۰ صبح ـ۲ر۳۰ـ ٤ر۳۰ـ٦ر۳۰ـ ۸ر۳۰ بعد از ظهر

سینما تهران (تلفن:۳۸۱٦۵)
اول هیکل با شرکت :پوران ـ ملك مطیعی ـمصدق شروع ۳۰ر۱۰ صبح ۲ر۳۰ ـ٤ر۳۰ـ٦ر۳۰ ـ۸ر۳۰ بعد از ظهر (تابستانی : اول هیکل: ۳۰ر۷ ـ۳۰ر۹ بعد از ظهر)

سینما چارلی (تلفن :٦۸٤٦۱)
شیر های جوان (سینما سکوپ‌ـ رنگی) با شرکت : مونتگمری کلیفت‌ـ مارلون براندو . شروع :۳۰ر۱۰صبح‌ـ ۳ـ۵ـ۷ـ۹ بعد از ظهر

سینما دیانا (تلفن: ٤۲۰۱۰)
اول هیکل با شرکت :پوران ـ ملك مطیعی ـمصدق شروع ۳۰ر۱۰ صبح ۲ر۳۰ ـ٤ر۳۰ـ٦ر۳۰ ـ۸ر۳۰ بعد از ظهر (تراس : اول هیکل: ۳۰ر۷ـ۹ر۳۰ بعد از ظهر)

سینما دنیا (تلفن :۳۳۸۱۲)
برای تعمیرات تعطیل است .

سینما رویال (تلفن :٤۹۷۸۵)
شاهد جنایت (دوبله بفارسی) با شرکت : رونالدسنیدن ـبلیندالی. شروع :۳۰ر۱۰ صبح‌ـ۲ر۳۰ـ٤ر۳۰ـ ٦ر۳۰ ـ ۸ر۳۰ بعد از ظهر

سینما سعدی (تلفن :۳٦٤٦۸)
پیشوای کولی ها (سینماسکوپ‌ـ رنگی ـدوبله بفارسی) با شرکت : ژرژگتاری ـمارگریت سعد .شروع : ۳۰ر۱۰صبح‌ـ ۳ـ۵ـ۷ـ۹ ۲ر۳۰ ـ٤ر۳۰ـ٦ر۳۰ـ ۸ر۳۰ بعد از ظهر

سینما سهیلا (تلفن :۳٦٤۲٤)
یك ایتالیائی در پاریس (دوبله بفارسی) با شرکت : توتو ـ سیلوا‌ـ کوشینا شروع :۳۰ر۱۰ صبح‌ـ۲ر۳۰ـ ٤ر۳۰ ـ٦ر۳۰ـ ۸ر۳۰ بعد از ظهر (تراس: یك ایتالیائی در پاریس : ۳۰ر۷ـ ۹ر۳۰ بعد از ظهر)

سینما کریستال (تلفن:۳۷٦۷۵)
معشوقه پلنك (رنگی ـدوبله‌بفارسی) باشرکت :ژرارریدمن ـ مارگیت‌مونکه. شروع:۳۰ر۱۰ صبح‌ـ ۲ر۳۰ـ ٤ر۳۰ـ ٦ر۳۰ ـ۸ر۳۰ بعد از ظهر (تراس: معشوقه پلنك : ۳۰ر۷ ـ۳۰ر۹ بعد از ظهر)

سینما کارون تلفن ٤۰۰٦۵
ساده لوح)دوبله بفارسی) با شرکت : راج کاپور ـ نوتان‌شروع: ۳ـ ۵ـ ۷ـ ۹ بعد از ظهر .

سینما متروپل تلفن ۳۹٤۱۰
آن زن که بود؟ (دوبله بفارسی) باشرکت: تونی کرتیس ـ جانت‌لی. شروع : ۳۰ر۱۰ صبح‌ـ ۲ر۳۰ـ٤ر۳۰ـ ٦ر۳۰ ـ ۸ر۳۰ بعد از ظهر .

سینماهای درجه دو

سینما پردیس
گنج پانچو ویلا. باشرکت: روری کالهون ـ گیلبرت رولند. شروع : ۳۰ر۱۰ صبح ـ ۲ر۳۰ـ ٤ر۳۰ـ٦ر۳۰ـ ۸ر۳۰ بعد از ظهر

سینما تاج تلفن ۳۳۰٦٤
رنجهای‌هرکول(سینماسکوپ‌ـ رنگی‌ـ دوبله بفارسی)باشرکت:استیوریوز- سیلوا کوشینا. شروع: ۳۰ر۱۰صبح ۲ر٤۵ـ ٤ر٤۵ـ ٦ر٤۵ـ ۹ بعد ازظهر

سینما سیلوانا تلفن ۳۳۷۷۷
فردا روشن است با شرکت : دلکش ـ فردین ـ قهرمانی .شروع: ۳۰ر۱۰ صبح‌ـ ۲ر۳۰ـ ٤ر۳۰ـ ٦ر۳۰ بعد از ظهر (تابستانی: ۳۰ر۸ بعد از ظهر)

سینما فردوسی تلفن ۳۵۷۸٤
غول نیویورك (دوبله بفارسی) با شرکت : جان براگری .شروع :۳۰ر۹ صبح‌ـ ۲ر۳۰ـ ٤ر۳۰ـ ٦ر۳۰ـ ۸ر۳۰ بعد از ظهر

سینما فری تلفن ۲۷۸۹۳
فردا روشن است با شرکت : ویداقهرمانی‌ـ دلکش‌ـفردین‌ـ.شروع: ۳۰ر۲ـ ۳۰ر۵ ـ۳۰ر۷ـ۳۰ر۹بعدازظهر

سینما مراد تلفن ۳۷۳۸۹
فردا روشن است با شرکت : دلکش‌ـویداقهرمانی‌ـفردین. شروع : ۳۰ر۲ـ ۳۰ر٤ـ ۳۰ر٦ـ ۳۰ر۸ بعد از ظهر .

سینما مشعل تلفن ۳۳۸۲٦
میولای اقیانوس با شرکت : دونالد کرتیس ـکنت توبی. شروع : ۳۰ر۱۰ صبح‌ـ ۲ر۳۰ـ٤ر۳۰ـ٦ر۳۰ـ ۸ر۳۰ بعد از ظهر

آخرین تغییرات سینماهارا درصفحه ماقبل آخر مطالعه فرمائید

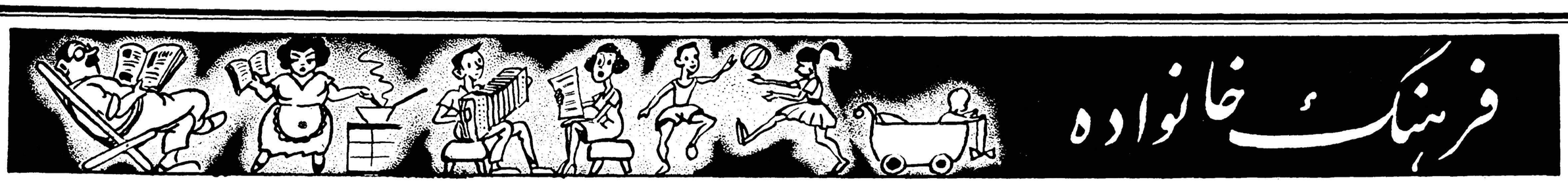

محبت

بنا بعقیده علمای روانشناسی و تعلیم و تربیت انسان ذاتا به مهرورزی و محبت نیازمند است ، منشاء این احتیاج درونی غریزه حفظ نوع و صیانت ذات است که گاه بصورت مهرورزی بدیگران و هنگامی بشکل توقع محبت وعلاقه از آنها در انسان جلوه‌گر میشود .

مهرو علاقه بی‌شائبه کودك به پدر ومادر وکسان خود و محبت و علاقمندی شخص بافراد خانواده، قوم و قبیله ، اجتماع و ملت خویش و در مراحل عالیتر بجامعه بشریت همگی نمودار بارز این احتیاج غریزیست .

دلبستگی بزندگی وادامه حیات وعلاقمندی بحفظ نوع این احتیاج رادر انسان‌بوجود آورده وکوشش بشردر رفع این خاصیت درونی از اینهجت است که او میخواهد خود ونوع خویش را زنده و پایدار نگهدارد .

احتیاج کودك به محبت از جهت میل بزندگی وادامه حیات است که‌امری‌عزیزی وفطری اوست و نیازمندی والدین بمهرورزی نیزاز لحاظ حفظ نوع و صیانت ذات است که آن نیز بنابر غریزه و فطرت است .

کودك در بدو تولد و مدتها پس از آن بسیار ضعیف و ناتوان است واز همین جهت برای ادامه حیات احتیاج مبرم بحمایت وپشتیبانی دارد. پدرومادر که حافظ وباقی نگهدارنده نوعند بنابر غریزه بوسیله مهرورزی وابراز محبت میکوشند باحمایت وپشتیبانی خود اورابرای زندگی و آینده‌ایکه در پیش دارد آماده ومهیا کنند .

پس مهرو محبت والدین از اینهجت برای کودك ضرورت داردکه او برای سلامت جسمی و روانی خود وادامه حیات در عرصه گیتی احتیاج دارد .

محبت برای کودك جنبه حیاتی دارد و کمبود و یافقدان آن‌موجب جلوگیری ازرشد جسمانی وروانی و بالنتیجه ادامهٔ ناتوانی اوست .

محبت پدرو مادر سر چشمه لایزال شورو نشاط و سرور و شادمانی درکودك است . جسم و جان کودك دربرابر محبت و علاقه پدر ومادر پرورش می‌یابد و بارور میشود .

لبخند پر عطوفت مادر وصدای گرم و دلنشین او به کودك‌آرامش ونشاط می‌بخشد واو را برای همهٔ عمر صبور و باعطوفت بار میآورد.

آهنك گرم و دلنشین پدر آوای جانبخشی است که کودك را بزندگی امیدوار میکند و باو درس مردم دوستی و عطوفت میدهد . اساس خوش بینی ، مردم دوستی ،عطوفت و مهربانی و محبت بیدریغ پاره‌ای از اشخاص و شور ونشاط آنها درزندگی روزانه و تحمل و بردباری ایشان در برابر موانع ومشکلات زندگی همین مهرو محبت والدین است .

کمبود یا فقدان محبت اغلب موجب پیدایش عقده‌های روانی ، شکستهای بزرك روحی و اختلال شخصیت در اشخاص است .اشخاص سفاك و بی رحم ، لجوج و عصبانی ومردم آزار و مردم گریز آن‌کسانی هستند که در کودکی بعلل و جهات مختلف از مهر و عطوفت پدر و مادر یا کسان و اطرافیان محروم و بی‌نصیب بوده‌اند .

روانشناسان اعلام خطر میکنند

ازدواج با دختران سی‌سال ببالا خطرناك است و بایدتحریم‌شود

دخترخانم : بکوشید قبل‌از غروب احساسات تند خود شوهر دلخواه را پیداکنید وگرنه شماهم خطرناك‌میشوید

دکتر «ا.ج . اکردین» یکی از روانشناسان نامدار که تحقیقات او در زمینه مسائل مربوط بزنان و روحیات آنها اهمیت فوق العاده‌ای پیدا کرده و تبحر او در این قسمت ها مورد قبول واقعشده است در مقاله‌ای می نویسد :

دختر سی ساله بدرد شوهر نمی خورد او یك مادر «شوهر نکرده» است » دلش مرده و پیر است وای بحال مردی که دختر ترشیده و خانه مانده سی ساله را انتخاب کند باید گفت در حقیقت مردی با باز کردن بخت او بخت خودرا برای همیشه بسته است دختر سی‌ساله ممکن است از لحاظ تجارب‌زندگی و صبرو تحمل‌از دوشیزگان بیست ساله بهتر و کاملترباشدامااز‌دواج با او متضمن ضرر هائی است که مرد ها بهتر با آن آشنا هستند مقصود مرد هائی است که با این نوع دختران ازدواج کرده‌اند و خسارات آنرا دیده‌اند و باری‌دختر سی سال ببالا معمولا از احساسات و هیجانات بهره چندانی ندارد او آرام است گوئی بیگناه و تارك‌دنیا و فرشته است واز عالم هیجان و حرارت زندگی بدور است و عشق نمیداندچیست‌همیشه‌حالت‌صبروحلم انسانی بر صورتش سایه افکنده است مرد این حالت را دوست‌ندارد او احساس شدید عشق را میپرستد او میخواهد زن یك پارچه آتش و شوق‌و شرر و شور باشد و خلاصه با ملال هزاران‌فرسنك فاصله‌داشته باشد برای مرد این مهم است که زنش در خودش فرو نرود وسرا پای او ظاهری موثر و مطبوع و آراسته و مهیج باشد .

سی سال زندگی

بیش‌از سی سال زندگی نه‌تنها بتدریج آتش هیجان‌و روح حساس زنانگی را در او کاسته و حتی‌کشته است بلکه زندگی کم‌کم باتجارب خود گرد ملالی بر چهره‌اش‌نشانده است و چند سال صبر نیز در ته چشمهای او نومیدی و غمی آشکار پاشیده است که در حرکات ورفتار و سخنان و حتی در اعماق قلب او تاثیری میگذارد سی سال زندگی و کشاکش شاید باو این نکته را آموخته است که‌زندگی چیزمهمی نیست و شوهر که آنقدر بدنبالش گشته نیز آش دهن سوزی‌نیست. ولی برعکس دوشیزه‌ای‌که درسنین ۱۸ ببالاست با زندگی آشنانیست سراپا شادمان و آتش است پراز احساسات و هیجانات زنانه ودرعین حال کودکانه می باشد دوست دارد باستقبال همه چیز برود پراز رویا و امید است آینده فکر و ذکراورا بخود مشغول کرده عقل ناراحت کننده پیر دختران را ندارد ومرد از این نکته حظ‌می برد بی‌تجربگی صفحه ضمیر اورا پاك نگاه داشته او از ریا بدور است حرفهایش‌اگر چه از روی عقل نیست ولی ازروی صداقت زده میشود امواج شعف و شادمانی و پایداری از چشمانش تراوش میکند ملال ندارد سخت میکوشد و غریزه مخصوص‌زنانگی اش نیرومند است تحرکات درونی او صاف و مثل آسمانی آبی پاك است بدی کسی را نمی خواهد شوهرش را تنها امید خود میداند و همه چیز دنیا را باین قهرمان نیرومند نسبت میدهد و بنظر او همه چیز ها باو ختم می شود او عادت میکند که جز این فکر نکند . دختر سی سال ببالا حالت مادر را برای شوهرش دارد ولی دوشیزگان جوان میتوانندامید های بهتری برای شوهر باشند دوشیزگان جوان حالت پرش و انعطاف دائمی رادر حرکات ووجنات خود حفظ میکنند .

دختری محتاط

اما دختر سی سال ببالا دختری است محتاط کماحیانا شغل‌اداریش اورا محتاط تر ساخته‌اصولا چندین سال انتظار شوهر برای یك‌شوهر خوب فرسایش عجیبی در اعصابش ایجاد کرده و خلاصه او خسته است اما دوشیزه جوان بیفکر و لاابالی و خستگی ناپذیر و شاد است و مرد نیز دوست دارد پس‌از کار های فکری یا کارهای ناراحت کننده با یك موجود بیفکر و احساساتی روبرو شود نه آنکه‌یك مادر معقول و معتدل و محتاط که قیافه ای غمناك بخود گرفته و همیشه زبانش برای نصیحت دادن و اندرز کردن‌آماده‌است دربرابرش قرار گیرد شکی‌نیست‌عده‌ای مردان از دختران سی سال ببالا خوششان می آید اما اگر حسن زیاده ازحد دوشیزگان جوان را نیز در نظر بگیرند ممکن است دست از این تمایل خود بردارند زیرا برای مرد نیز خطرناك است که با موجودی سردو عاقل و محتاطو بدون هیجان و احساسات تند زندگی کند .

بدوشیزگان دم‌بخت نیز اندرز می دهیم که اینقدر عیب جوئی نکنند و اینقدر افاده و توقع نداشته‌باشند و هر چه زودتر تاهنگامی که‌جوانی و هیجان و طراوت‌دارند دست خود را بطرف مرد دلخواه دراز کنند .

مقاله این دکتر روانشناس در سراسر امریکا تاثیر زیادی بجا گذاشته بطوری که‌هم‌اکنون‌صحبت از این است که ازدواج با پیر دختران را برای ابد تحریم کنند وباین ترتیب پاداش توقعات بیرون از حد آنهارا بدهند در حالیکه این نهضت رو به توسعه است روان - شناسان دیگری نیز مشغول تهیه و گرد آوری آراء خود علیه دکتر اکردین و نظریه او می باشند .

اثر غذا در بانوان باردار

شما میدانید که وضع بهداشت و مزاج شما و جنینی که در شکم دارید بستگی به نوع غذائی دارد که در دوران بار داری صرف می - کنید.

برای دوران بارداری باید برنامه غذائی منظمی طرح کنید تا از مواد غذائی که برای جنین مفید است محروم نشوید و یا با خوردن مواد مضر لطمه بشما و جنین وارد نگردد.

روزانه بطور متوسط چهار فنجان شیر بنوشید و اگر به شیر علاقه ندارید فقط دو فنجان شیربخورید و در عوض مقدار زیادی پنیرسالم و خوب میل کنید .اگر چاق هستید از خوردن سر شیر روی شیر خودداری نمائید و اگر باز هم از خوردن شیر ناراحت هستید آنرا به غذا های دیگری اضافه کنید .

از بین مواد غذائی که برای بانوان باردار مفید است پس از شیر سبزیجات تازه (خام و پخته) را میتوان نام برد . زیرا سبزیجات دارای ویتامین های آ- ب ج و آهن و مقدار زیادی از موادغذائی است.

مهمترین این سبزیجات باقلا- بامیه - پیازچه - اسفناج - وهویج است.البته خوردن سبزیجات‌بصورت خام خیلی بهتر میباشد . سالادبرای بانوان باردار خیلی مفید میباشد و بهتر است چند لحظه قبل از غذا تهیه شود تا مواد غذائی خود را از دست ندهد . و حتی الامکان سعی نمائید که در تمام دوره بارداری روزانه یك یا دو وعده سبزیجات مصرف کنید . میوه ها بعلت‌داشتن ویتامین ج سومین دسته از غذاهای مفید برای بانوان باردار بشمار میرود.

بهترین میوه خربزه ، لیموترش، لیمو شیرین ، طالبی معروف به شهری ، پرتقال و آناناس است.

مردم بیریا

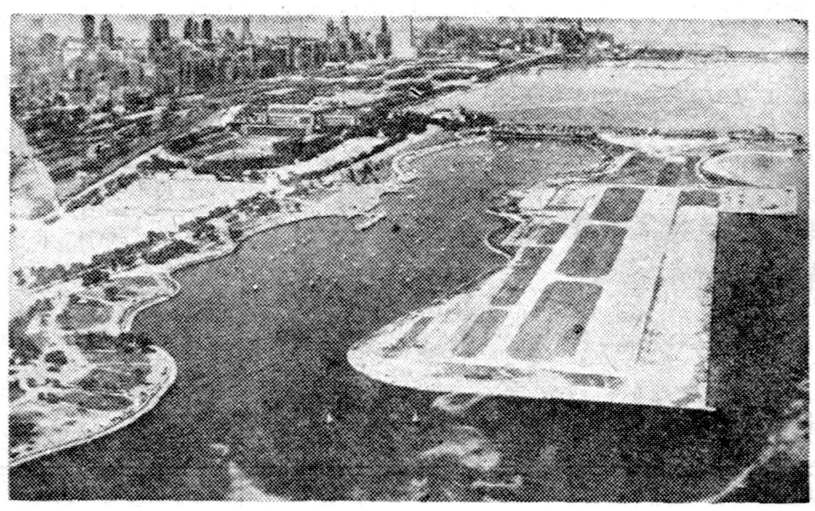

شهر شیکاگودر کناردریاچه میشیگان واقع است فرودگاه بزرك «میك» بصورت شبه جزیره در دریا قرار گرفته است .

بقیه از صفحه ۱۱

ومرکز عظیم شیکاگو رادست بزرك در دکن اعظم شیکاگو بداند و نیز مرکز شیکاگو رابابد تبسم‌شیکاگو نامید. مرکز عظیم این شهر بمثابه مغز بزرگی شیکاگوی عظیم را اداره میکند .

در شیکاگو وقتی خانه ای آتش می گیرد هنوز آتش نشانان لوله های آب را جمع نکرده اند که ناگهان سرو کله مقاطعه کاران و بناها لوله کش ها و نجارها از گوشه وکنار پیدا می شود . بلافاصله قرار دادی بسته می شود و چند ساعت دیگر در اثر یك همکاری سریع و مستحکم خانه بحال اول بر می گردد .

در شیکا گو شما از هر طبقه ای که باشید میتوانید جای مخصوص خود را پیدا کنید شیکاگو آغوش بازی دارد و میتواند همه را در خود جای دهد .

شما از حیث نژادو مذهب و وضع اجتماعی و عقاید سیاسی در هر مرحله و رتبه ای که باشید باز میتوانید به‌کنار دریاچه میشیگان در شیکاگو بخوشی بگذرانید .

میتوانید به‌کنار دریاچه میشگان و «دان بورن» بروید وپول زیادخرج کنید و هم میتوانید با کمترین پول بیشترین حظ و کیف را در «چیك» یا «گرت» بکنید شما روح و شهوت زندگی را میتوانید در تمام مظاهر دستگاه نمونه دولتی شیکاگو بیابید .

در شیکاگو چند اقلیت زندگی میکنند نخست کاتولیکهای ایرلندی که پر از شهامت و جسارت و آماده برای رفع مشکلات ومقابله با غیر ممکن ها هستند سپس یهودیان لهستانی ها سوئدی ها و دیگران را باید نام برد مبارزات انتخاباتی در شیکاگو باشدت تمام انجام میشود با آنکه اقلیت های متضاد نژادی و مذهبی اختلافات عقیدتی دارنداما درعمل بخاطرتامین زندگی مطلوب و عالی اشتراك مساعی عجیبی با هم میکنند . در واقع‌مبارزات‌و کشاکش‌های‌شیکاگو را میتوان به مسابقه دوندگان چالاك و تیز پائی تشبیه کرد که ظاهرا برای اخذ مدال افتخار با هم‌رقابت شدید میکنند اما در واقع درمواقع دیگر دوست صمیمی هستند و یك روحیه مشترك دارند .

شهر شیکاگو توسط یك فدراسیون مرکب از اقلیت های مزبور اداره میشود . زیبائی و جذابیت شهر شیکاگو را نباید فقط در مظاهر خشك و عمارات بیجان و آثار و تفریحگاه های آن دانست شیکاگو فقط بخاطر ریل هوائی مرکز طبی بولوار میشیگان یا خیابان معروف دولتی خود جالب توجه و قابل ملاحظه نیست .

مردم بیریا

باید بگویم که مردم شیکاگو قابل ملاحظه و جذاب هستند . زیبائی واقعی و صفا و بیریائی را باید در حرکات وجنات مردم‌این دیار بیابید . با اینکه همیشه سر- گرم هستند و گرفتاری های فراوان دارند و دیر بدیر یکدیگر را ملاقات میکنند اما بر خوردشان خیلی دوستانه است و باعث آرامش خاطر است آنها همچنین خیلی زود آشنا هستندوازمردم دیر جوش و عزلت گرفته خوششان نمی آید آنها جوش و خروش و شور و فعالیت را میپرستند کسانی که‌در طی مدت زندگی خود در شیکاگو با آنها مصاحبه کرده‌ام همه را با هوش قاطع و آماده حمله دفاع بذله گو زرنك و چالاك همه‌همدرد با نشاط و زنده دل و نوع پرست یافته ام .

مردم شیکاگو را بطور مجموع باید به یك قطعه زیبا و رنگارنك موزائیك تشبیه کنم که هر یك با عادات و خصوصیات اخلاقی خود نقش و نگار قطعه موزائیك راتکمیل میکنند .

من ممکن نیست «پارك لینکلن» شیکاگو را به پارك‌های شهر های دیگر ترجیح دهم یا ممکن نیست پارك معروف شیکاگو را بپایم تمام اهالی شیکاگو شعار عالی و باشکوهی که «دانیل بورنهام» طراح و معمار معروف شهر داده است . آویزه گوش کرده‌اند .

«هرگز نقشه های کوچك طرح نکنید» مردم شیکاگو تشنه انجام کار های بزرك و کشیدن نقشه های عظیم و غول آسا هستند نتیجه این شده است که شما وقتی از شهر دیدن میکنیداز بس چیز های‌دیدنی هست بسیاری از بناها و آثار بزرك را یا خوب نمیتوانید به بینید یا آنکه اصلا نمی بینید .

یکروز یکی از اهالی شهر شیکاگو ناگهان درگذشت کسی از تالار شهر تلفن را «برداشت و بروسای یکی از ادارات» تلفن زد «وضع خیابان‌های اطراف کلیسای بزرك شهر چطور است «جواب داده شد» خوب نیست تلفن کننده گفت پس زودآنهارا سنگفرش کنید یکی دو ساعت مراسم تشییع جنازه شخصیت مزبور بر گزار گردید و مردم از روی اسفالت های نو و تازه خیابان های اطراف عبور کردند .

اگر این واقعه در شهر دیگری اتفاق افتاده بود برای اسفالت خیابان های اطراف کلیسا میبایست کمیته ای تشکیل گردد و کمیته جلساتی بر پا کند و خیابان های مزبوررا تحت‌مساحی‌و مطالعه‌مهندسین قرار دهد و ارزیابی کنند تبادل افکاروعقایدنمایندوخلاصه‌تاموقعیکه کارهاانجام‌میگیرد .ممکن‌است‌جسد آن شخص بپوسد ولی در شهر شیکاگو سرعت عمل موجود است.

صفا و صمیمیت

حسادت در میان روسا و اعضای ادارات وجود ندارد تنك چشمی و پست فطرتی از صفات بارزه اعضای ادارات نیست - و اعتماد به نفس اعتماد به همشهریان - خود بخود در درون تمام مردم وجود دارد .

زمانی «فرانك رایت» فقید نقشه های خود را برای ساختن‌یك‌آسمان خراش بارتفاع یك میل به‌مهندسین شاور عرضه کرد .

همگی نقشه های او را رد کردند گفتند نظرات او غیر ممکن‌است همین گفته «رایت» را بر آن داشت که کار خود را دنبال کند زیرا معتقد بود که شیکا گو برای‌انجام کار های غیر ممکن وجود دارد .

در شیکاگو مسیر رودخانه‌ای را که به دریاچه میشیگان میریخت عوض کرده اند و رود خانه بجای آنکه به دریاچه بریزد از دریاچه سرچ شمه میگیرد .

شیکاگو را شهرباد ها نامیده‌اند زیرا باد مرتبا بر روی دریاچه میشیگان میوزد و سطح آنرا پر چین و چروك میسازد در اطراف دریاچه نیز آسمانخراشهای عظیم می‌بینید و فرودگاه بزرك «میك» نیز در نزدیکی دریاچه میشیگان در محلی که در سال ۱۹۳۳بازار مکاره جهانی شیکاگو بوده ساخته شده است .

این امر از لحاظ حمل و نقل محمولات تجاری اهمیت مخصوص دارد .

رود خانه شیکاگو بسیار شلوغ و پر آمد و شد میباشد و پل های متحرك فراوانی بر روی آن بسته‌اند عمارات و آسمان خراشهای بزرك معمولا درکرانه های این رود خانه ساخته شده‌است .

روزنامه سیاسی وانتقادی خدنك

همه هفته روزهای شنبه درسراسر کشور منتشر میشود

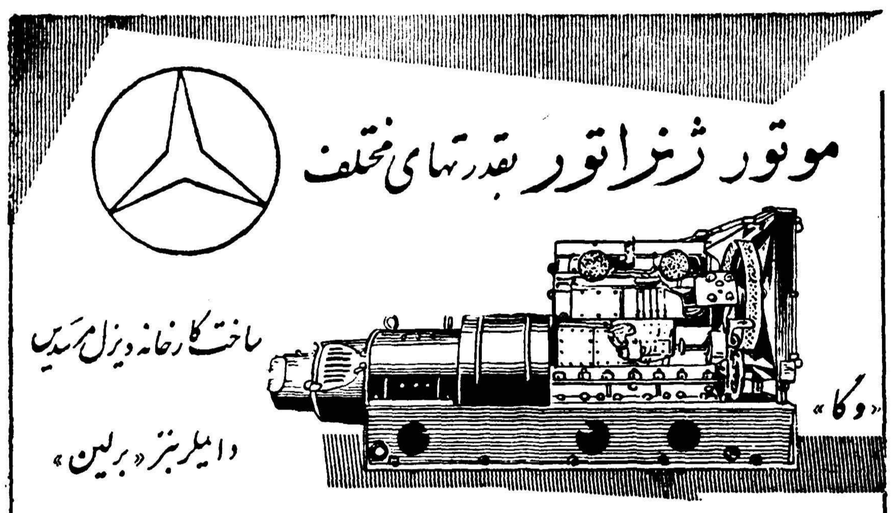

آ- ۲۰۵۰۰

دقت **اسو** توجه

عالیترین نوشابه پرتقالی جایزه میدهد

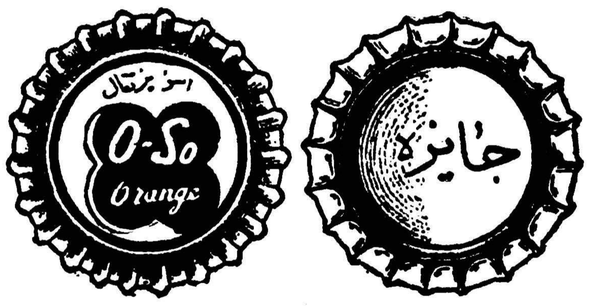

هرموقع وهرکجا اسوی مطبوع را می‌نوشید تشتك سربطری را نگاه کنید زیرا دربین آنها جایزه مجانی قرار داده شده است فروشندگان اسو دربرابر هرجایزه مجانی دو اسو رایگان میگیرند

آ- ۲۰۵۱۰ (زهره)

همه میتوانند بچشم ببینند

بقیه از صفحه اول

را که با چشم غیرمسلح‌دیده میشود مشاهده نمایند.

ساعات حرکت

مسیر و ساعات حرکت آنرا از آسمان تهران باین شرح تعیین کرده است.چهارشنبه شب «امشب» قمر مصنوعی‌امریکا سه باراز‌آسمان تهران عبور خواهد کرد . عبوراول ساعت هشت و ۲۵ دقیقه بعد ازظهر است و در این ساعت مسیر آن از شمال غربی با زاویه‌ای در حدود ۴۵ درجه نسبت بسطح افق بطرف جنوب شرقی می باشد عبور دوم ساعت ده و سی و پنج دقیقه بعداز ظهر و مسیر آن از مغرب بمشرق با زاویه‌ای در حدود ۴۰ درجه‌نسبت بسطح افق میباشد . عبور سوم ۴۵ دقیقه بعد از نیمه شب و مسیر آن از شمال بطرف جنوب شرقی با زاویه‌ای در حدود ۶۰ درجه نسبت بسطح افق است.

فردا شب

روز پنجشنبه (فردا) عبور اول ساعت ۸ بعد از ظهر در مسیر جنوب غربی بطرف شمال شرقی با توجه بطرف مغرب میباشد و دراین مسیر زاویه‌ای در حدود ۵۰ درجه نسبت بسطح افق دارد . عبور دوم ساعت ده و ده دقیقه بعد از ظهر و مسیر آن از مغرب بمشرق است درحالیکه توجه آن بطرف شمال‌می باشد و در این مسیر زاویه آن با سطح افق در حدود ۴۵ درجه‌است عبور سوم ۲۰ دقیقه بعد از نیمه‌شب جمعه و مسیر آن از مغرب بمشرق با زاویه‌ای در حدود ۵۰ درجه‌نسبت بسطح افق است . در این‌ساعات قمر مصنوعی امریکا از سمت الراس‌مسیرخودمیگذرد وعلاقمندان میتوانند از ده دقیقه قبل از این ساعاتی که گفته شد بمدت بیست دقیقه‌چشم‌به آسمان بدوزند و عبور قمر مصنوعی امریکا «شیئی‌نورانی» را تماشا کنند . البته این قمر مصنوعی بطور شبانه روزی در مدار خود گردش میکند ولی روز هابعلت وجود نور آفتاب قابل رویت نمی باشد و فقط شبها در آن ساعاتی که گفته شد میتوان آنرا مشاهده نمود.

در سبزوار

خبرنگار ما در سبزوار گزارش میدهد از سه شب قبل شیئی‌نورانی متحرکی درآسمان سبزوار مشاهده میشود . این‌شیئی نورانی بین‌ساعت ۹ تانه ونیم شب دیده میشود که از سمت جنوب غربی بطرف شمال شرقی حرکت میکند ومدتی که‌این شیئی نورانی در آسمان سبزوار دیده میشود در حدود بیست دقیقه است افرادی که دراین‌چند شب شیئی نورانی مزبور را در آسمان دیده‌اند میگویند طرز حرکت این جسم نورانی که شبیه ستاره است مانند موشك یا بشقاب پرنده نمی باشد بلکه جسمی است که تاکنون مانند آن در آسمان دیده نشده است.

در قصر شیرین

طبق گزارش خبرنگار ما درقصر شیرین مدت ۱۲ شبانه روز متوالی است که شبها شیئی نورانی ستاره مانندی از افق غرب در آسمان‌قصر شیرین ظاهر میشود و با سرعت سرسام آوری که دارد در افق‌شرق ناپدید میشود . پیدایش این شیئی نورانی باعث بروز شایعاتی گردیده و مردم قصرشیرین آنرا یك نوع؟! از اقمار مصنوعی میپندارند !

گرمای بیسابقه‌هوا

بقیه از صفحه اول

گرمائی درماه شهریور در پایتخت و شهرستانها کمتر سابقه داشته است .

دوشب گذشته را مردم پایتخت باناراحتی گذراندند و گرما حتی مانع خواب بسیاری از مردم شد .

خبرنگاران ماطلاع میدهند که در برخی محلات جنوبی شهرعده‌ای نصف شب بحوضها پناه بردند و باین ترتیب خودشانرا خنك‌کردند.

خوشبختانه اداره هواشناسی خبر میدهد که قریبا هوای غرب و مرکز ایران از جمله تهران خنك خواهد شد و علت آن حرکت یك جبهه‌سرد از ترکیه بسوی ایران می‌باشد .

هوای خنك تادوروز دیگربتهران خواهد رسید وگرماتاحدمحسوسی کاهش خواهد یافت .

جبهه سرد

آقای مهندس نوائی رئیس‌اداره هواشناسی مهرآباد امروزبخبرنگار ماگفت :

بعلت گردش هوای گرم جنوبی درمناطق مرکزی و شرقی و تا اندازه‌ای غربی کشور هوای این مناطق در روزگذشته‌و امروز بالا رفته بطوریکه درجه حرارت هوای شهر تهران به۳۹درجه قم به ۴۱ اصفهان۳۹درجه‌آبادان به ۴۷ درجه مسجد سلیمان به۴۵ درجه رسیده است واین‌گرما درماه شهریور کمتر سابقه داشته‌است ولی‌آخرین درجه گرمی هوا خواهد بود و از این پس‌درجه حرارت هوا پائین می‌آید .

آقای نوائی گفت :طبق‌اطلاعیکه اکنون از ترکیه دریافت کرده‌ایم هوای سردی در طبقات‌فوقانی آنجا وجود دارد که بطرف ایران در حرکت است . اختلاف‌درجه‌حرارت این هوا باهوائی که اکنون در مناطق غربی و مرکزی‌ایران‌موجود است درحدود ۲۰درجه‌است و تادو روز دیگر محتملا این هوا وارد مناطق غربی ،ومرکزی ایران‌میشود درجه حرارت هوا را بطور محسوس و زیادی پائین می‌آورد پس‌از آن دیگر گرمی هواروبه نقصان می‌گذارد .

سابقه

بطوریکه سابقه هوای پایتخت‌در آرشیو اطلاعات‌نشان میدهد سال گذشته حداکثر حرارت در روز ۳۱مرداد ۳۹٫۵درجه بوده در حالی که روز بعد یعنی روز اول‌شهریور درجه حرارت ناگهان به۳۴٫۵وروز دوم شهریور به ۳۱٫۵ درجه کاهش یافته است (برعکس امسال) در سال ۱۳۳۷ نیز درجه حرارت از اول شهریور کم شده‌است.

آتش معبد خدایان

بقیه از صفحه اول

بیش از تمام رشته‌ها ۵۸کشور دررشته تیراندازی شرکت نموده‌اند .

۶ بعداز ظهر فردا

ساعت ۶ بعد ازظهر فردا بوقت رم بازیهای المپیك در استادیوم یکصد هزار نفری رم افتتاح خواهد شد . نماینده اطلاعات اطلاع میدهد که‌کلیه بلطیهای روز افتتاح بفروش رسیده.

مشعل المپیك که‌از یونان حمل‌شده و توسط دونده‌ها در راه است فردابه رم میرسد وبوسیله آن آتش المپیك رم مشتعل میشود وهزاران کبوتر به پرواز در میآیند . و باین ترتیب مبارزه ۸۳ کشور کوچك و بزرك که فقط در این میدان است که میتوانند بدون درنظر گرفتن قدرت و جمعیت یکدیگر با هم کوس رقابت بزنند آغاز میشود و هر قهرمانی که در یك رشته پیروز شود بر روی کرسی‌افتخار قرار خواهد گرفت .

قهرمانان ۸۳ کشور شرکت کننده بعد از انجام مراسم فوق و شلیك چند گلوله توپ بترتیبی که قبلا ذکرشد بالباسهای مخصوص و پرچم ملی خود رژه خواهند رفت و بعد مسابقات آغاز خواهد گردید .

والاحضرت غلامرضا در دهکده المپیك

ساعت شش و نیم بعد از ظهرروز جمعه والاحضرت شاهپور غلامرضا ریاست عالیه کمیته ملی المپیك ایران وارد رم شدند . در فرودگاه آقای جمال امامی سفیر کبیر ایران و اعضاء عالیرتبه سفارت و همچنین سرپرستان ورزشکاران ایران از والاحضرت استقبال کردند .

روز شنبه والاحضرت بلتفاق تیمسار سرلشکر دفتری از کلیه قسمت های دهکده المپیك بازدید کردند. قسمتهای فروشگاه ورستوران ومحل اقامت ورزشکاران فوق العاده مورد توجه والاحضرت قرار گرفت بازدید والاحضرت تاساعت یك بعد از ظهر بطول انجامید . در این ساعت والاحضرت باتفاق سرپرستان و ورزشکاران ایرانی برستوران رفتند وناهار را در ستوران دهکده صرف کردند. والاحضرت از وضع‌ورزشکاران و تمرین آنها سوالاتی کردند .

از ساعت ۷ بعد از ظهر روز شنبه مراسم‌آشنائی بین‌سرپرستان وروسای هیئت های اعزامی با حضور رئیس جمهوری ایتالیا بعمل آمد .

والاحضرت شاهپور غلامرضا باتفاق تیمسار سرلشکر دفتری و سر پرستان ایرانی در مجلس ضیافتی که بمنظور آشنائی مقامات المپیك کشور های جهان بعمل آمد شرکت کردند. در این مراسم رئیس جمهور ایتالیانطق کوتاهی ایراد کرد و شهردار رم نیز بمهمانان خوشآمد گفت .

بیاد صادق سرمد

ساعت ۶ بعد از ظهر فردا بنا بدعوت آقای دکتر مهران‌وزیر فرهنك مجلس یادبودی‌بپاس‌خدمات سرمدبه در تالا موزه ایران باستان برپا خواهد بود.

انتخابات شهرستانها

بقیه از صفحه اول

براینکه بتقاضاهای آنان رسیدگی شود از تحصن خارج شدند ولی چون بخواسته‌های آنان رسیدگی نشد پریروز در حدود سیصد نفر از نمایندگان اهالی‌به شهرستان رشت رفتند و در استانداری نسبت به‌تشکیل انجمن و عدم صلاحیت اعضای هیئت نظار اعتراض نمودند .

خبرنگاران مادر شهرستانهائی که هنوز انتخاباتشان پایان نیافته است جریان وضع انتخابات راچنین گزارش داده‌اند :

در آبادان

خبرنگار ما در آبادان گزارش میدهد از صبح امروز اخذ آراء در یك حوزه اصلی و ۷ حوزهٔ فرعی آبادان شروع شد و تا عصر فردا اخذ رای در این شهرستان ادامه خواهد داشت ولی کاندیدا ها و عده‌ای از اهالی نسبت باین موضوع اعتراض دارند . معترضین‌میگویند **که چون آبادان یك شهر کارگری** است و کارگران این دو روزمدت اخذ رای را باید بر سر کارحاضر شوند و نمیتوانندد‌ر انتخابات‌شرکت کنند یا ترتیبی دهند که روزجمعه هم اخذ رای ادامه یابد ویادستور دهید که فردا پالایشگاه آبادان تعطیل شود تا در یکی از این دو صورت کارگران نیز در انتخابات شرکت نمایند.

هجوم برای دادن رای

خبرنگار ما در آبادان آخروقت امروز تلفنی اطلاع داد از ساعت پنج صبح سربازان نیروی دریائی و مامورین‌پلیس آبادان‌برای‌جلوگیری از هر پیش آمد احتمالی و حفظ نظم و امنیت در اطراف پالایشگاه قرار گرفتند و از ساعت ۷ صبح اخذ آراء در ۷ حوزهٔ اصلی‌و فرعی شروع شد هزاران نفر ازکارکنان شرکت نفت و کسبه دست از کار کشیده و برای شرکت درانتخابات در مقابل حوزه های اخذ رای‌جهت دادن رای صف کشیده‌اند جالب تر از همه این بود که عده زیادی از زنان آبادان امروز بجای شوهران خود برسر کار رفتند تاشوهرانشان بتوانند با آرامش خاطردرانتخابات شرکت نمایند و رای بدهند . عده زیادی از زنان کارگران آبادان هم در برابر مسجد فرح‌آباد اجتماع کرده بودند وبا فریاد های‌زنده باد شاهنشاه می خواستند در انتخابات شرکت کنند هنگامی که به آنان گفته شد زنان حق شرکت در انتخابات راندارند زنهای کارگران آبادان در همانجا میتینك عظیمی تشکیل دادند و یکی از زنان کارگران در حالیکه چادر خود را بکمر بسته بود بالای بلندی رفت‌و پس از ایراد بیانات جالب ومبسوطی از دولت تقاضا کرد که بزنان‌ایران هم حق شرکت در انتخابات داده شود .نظم و آرامش در تمام حوزه های اخذ رای ادامه دارد و فرماندار آبادان مرتبا از کلیهٔ حوزه هابازدید مینماید . اخذ آراء تا ظهر امروز با نظم و آرامش ادامه داشت وشدت هجوم مردم برای دادن رای بحدی بود که هنگام ظهر موقعی که می‌خواست اخذ رای متوقف شود مردم تقاضا کردند حوز ؤاخذ رای تعطیل نشود تا بتوانند در تمام مدت روز رای دهند فعلا اخذرای که ازساعت ۷ صبح شروع شده است‌تا غروب بدون تعطیل ادامه خواهد داشت و فردا هم در آبادان رای گرفته می شود .

در تبریز

خبرنگار ما در تبریز گزارش میدهد با تشکیل‌انجمن اصلی‌نظارت بر انتخابات و تعیین انجمن های فرعی انتخابات شهرستان تبریز بجریان افتاده است ولی هنوز روز اخذ آراء تعیین نگردیده است.

در داراب

طبق گزارش تلفنی خبرنگار ما در شیراز انجمن نظارت‌برانتخابات داراب تشکیل گردیدو اعضای‌انجمن بادعوت‌فرماندار از۳۶نفرنمایندگان طبقات ششگانه تعیین گردیدندولی هنوز روز اخذ رای معلوم نیست و کاندیدا ها بشدت فعالیت میکنند.

در مشگین شهر وگرمی

گزارش تلفنی خبرنگار ما در تبریز حاکی است که انتخابات مشگین شهرو گرمی همچنان‌متوقف است‌وهنوزبرای تشکیل‌انجمن‌نظارت و حتی دعوت از نمایندگان طبقات ششگانه اقدامی نشده است. اهالی درانتظار شروع انتخابات بسر می برند.

در کازرون

خبرنگار مادر شیرازتلفنی اطلاع داد انتخابات کازرون همچنان‌متوقف است ونه‌تنها درشیراز مرکزاستان فارس از انتخابات کازرون سروصدائی شنیده نمیشود بلکه در کازرون هم‌فعالیتی برای شروع انتخابات مشاهده نمیگردد.

در ملاوی

باتوقیف انتخابات ملاوی‌هم‌اکنون وضع انتخابات این منطقه نامعلوم است عده‌ای که برای اعتراض‌نسبت بوضع انتخابات به‌تهران آمده‌اند هنوز هم درتهران بسر میبرندبرای تجدید انتخابات ملاوی از طرف اهالی فعالیت زیادی میشود.

درکاشان

طبق گزارش خبرنگار ما در کاشان فعالیتهای کاندیداهای نمایندگی درکاشان زیاد است و جلسات و میتینگهای حزبی مرتبا تشکیل میشود روزانه چندین‌اعلامیه از طرف هریك از کاندیداهامنتشر میگردد ولی از شروع انتخابات در این شهرستان هنوز خبری نیست

دربابل

خبرنگار مادر بابل گزارش‌می دهد انتخابات بابل و بابلسر که متوقف شده بود همچنان متوقف است فرماندار بابل که به تهران رفته بود به‌بابل مراجعت کرد و اعضای انجمن نظار که کسالتی عارض وجودشان شده بود بهبودی یافتند و آماده برای ادامه کار انتخابات شدند.

دراراك وشارند

آقای رحیم لاریجانی رئیس‌هیئت بازرسی وزارت کشور که برای رسیدگی بوضع انتخابات اراك و شازند باین شهرستان وارد شده‌و پس‌از رسیدگی‌برای عرض‌گزارش حضوری به‌تهران عزیمت کرده بود دیشب باقطار وارد اراك شد ومورد استقبال قرار گرفت به‌قرار اطلاع اعضای هیئت نظارت برانتخابات اراك وشازند همه استعفا کرده‌اندو باابطال انتخابات اراك پیش بینی میشود که ازروز شنبه نمایندگان طبقات ششگانه دعوت شوند تابا تشکیل مجدد انجمن نظارت بر انتخابات دراین شهرستان‌انتخابات اراك و شازند تجدید شود.

خبرنگار ما در شهسوار تلفنی گزارش داد ، صبح امروز آقای ابوالفضل علامه رئیس انجمن نظارت بر انتخابات شهسوار در باره علت تاخیر اخذ آراء در این شهرستان اظهار داشت‌انجمن نظارت برانتخابات شهسوار روز دوم مرداد ماه تشکیل شد و از آن تاریخ تاکنون اخذآراء انجام نشده و وسائل کار جهت شروع انتخابات در اختیار انجمن نیست .. البته هر موقع که وسائل لازم در اختیار انجمن گذاشته شوداین انجمن بلافاصله بوظیفه خود عمل خواهد کرد .

دانشجویان رتبه‌اول

بقیه از صفحه اول

۱۳۰نفرهم اکنون شرفیاب حضور شده‌اند و چندنفری هم که در شهرستانها بوده‌اند توفیق شرفیابی نیافته‌اند. و بتدریج که‌پذیرش تحصیلی آنان میرسد نسبت باعزام آنان بخارج‌اقدام خواهدشد .

سخنان شاهنشاه

پس از پایان گزارش آقای وزیر فرهنك ، اعلیحضرت همایونی‌بیاناتی خطاب بدانشجویان رتبه اول درزمینه وظیفه بزرگی که در پیشگاه‌مملکت و هموطنان خود عهده دار هستند ایراد فرمودند .

شاهنشاه فرمودند :

خوشوقتم که امروز شما شاگردان برجسته فرهنك ایران قابلیت آن را پیدا کردید که تحصیلات خودتان را در کشور های دیگری بتوانید تکمیل بکنید .

تا موقعی که وسایل کافی در مملکت ما فراهم نباشد فرستادن دانشجو به خارج برای ما لازم است . ما تعداد قریب ۱۴هزار دانشجو در خارجه داریم و تا بحال سعی کرده ایم که همه نوع‌کمك و مساعدت بکار اینها بشود ولی بهمان اندازه ای که من از رفتن افرادی از قبیل شماخوشوقت هستم بهمان اندازه‌هم‌تاسف می خورم که یکعده ای برای‌کودکستان‌ودبستان و تحصیلات دبیرستانی حتی میروند بخارجه ـما باید افرادی مانند شما را بفرستیم بخارجه یاکسانیکه حتی دکترای خودشان را در اینجا گرفته اندوبرای تکمیل آن رشته که شاید هنوز وسائلش در مملکت خودمان فراهم نباشد آنها بروند به خارج‌و الا در غیر اینصورت ممکن است ما نتایج نیکوئی نگیریم .

پس بهمین جهت سعی میکنیم که در داخلهٔ ایران دانشگاه های‌موجود تکمیل بشود و دانشگاه جدید بزرگی نیز در نظر داریم که در شهر شیراز بنا کنیم که شاید از دانشگاه تهران هم با اهمیت تر وبا عظمت‌تر باشد.

و اماشما مسلما میتوانید درموقعی که دنبال تحصیلتان میرویدبکسانی که چند سال پیش قبل از شما به آنجارفته‌اند واحیانا یا مملکتشان‌را درست بیاد نمی آورند یا در آنجا آلودگیهائی پیدا کرده‌اند به آنها بگوئید که مملکت ایران ،مملکت صحیحی است که تشکیلاتش‌صحیح است و آباد است و یا بخصوص رو به آبادی میرود . مملکت سرفرازی است که با استقلال زندگی میکند یکنفر ایرانی بدون خجالت میتواند به نژاد خودش و به ملیت خودش افتخار بکند و امیدواری برای‌همه هست یا اینکه نه ، فرض نکنید که مملکتی است که وضعش‌مرتب نیست . منظم نیست . کارهایش خراب است و همه چیزش بد .در هردو صورت اگر خوب‌باشد که ایرانی باید بیاید در یك مملکت خوبی زندگی بکند . ترقی بکند پیشرفت بکند . استفاده بکند و استفاده برساند . واگر هم بداست ایرانی اگر ایرانی است باید بیاید اصلاح بکند درست بکند . زحمت بکشد . خدمت بکند تا مملکتش درست بشود . همانطور که گفتم خواهی نخواهی آتیه این مملکت دست شماست اگر با سوء نیت کامل هم نسبت بشما اقدام بشود بالاخره بعد از یکسال، دو سال،پنج سال ، ده سال . آنهائی که سر کار هستند بهر صورت میروند . خود بخود کار مملکت و آتیه این مملکت‌دست‌طبقه شماست.بخصوص که می بینید ما سعی میکنیم درهر کسی که لیاقتی سراغ داریم او را ترقی بدهیم من الان خودم سنم‌زیاد نیست شاید یکی دو ماه دیگرتازه چهل و دو سالم میشود ولی الان در هیئت دولت ایران اقلا دو نفر وزیر دارید که از من جوانترند . شاید یك ایرادی هم که بما میگیرند اینست که ما زودجوانانمان رابکار می رسانیم و وقتی که چند نفر را رساندیم مایرین میگویند که خوب پس ما حالا چطور شد کارمان و چون شغل و این مقام‌ه برای تعداد خیلی زیادی بهر صورت نیست ممکن است یکعده‌ای ناراحت شوند ولی خیر همانطوری که گفتم بطور طبیعی آتیهٔ این مملکت بدست شماست و بهمین جهت باید خودتان را مهیا وآماده اداره کردن مملکت‌در کاری که ماالبته کارهای مختلف داریم یك آینده‌ای که خیلی دور نیست نکنید

برای اداره کردن مملکت انسان باید یك تربیت بخصوصی بشود وآن تربیت اول از همه شناختن مملکت . روحیه مردم و وضعیت مردم است چه از لحاظ اجتماعی چه‌از لحاظ اقتصادی و برای اینکار باید انسان در مملکت بگردد، با افراد مختلفش تماس داشته باشد و آنهارا بشناسد. و برای هر واضافه بر آن یك تربیت و یك دوره مخصوص باصطلاح‌کار آموزی باید دید وبرای اینست که ما باین موسسه علوم اداری اینقدر اهمیت میگذاریم و شاید بعدها فردفرد شما هم راجع‌باین امور آشنائی پیدا بکنید . بهر صورت امیدوار هستم که شما شاگردان برجستهٔ این مملکت همانطوریکه در اینجا موفق شدید که شایستگی و برجستگی خودتان را ثابت بکنید در تمام دوره تحصیلاتی خود بهمین قبیل موفقیت‌ها برسید وبرای خودوخانواده خود و حتی مملکتتان بایست همیشه باعث سربلندی وافتخار باشید .

عبدالناصر ازاوضاع سوریه‌نگران‌است

لندن ـ۲۴ اوت ـ رویتر ـ **روزنامه تایمز در شماره امروز خود پیرامون کنفرانس اتحادیه عرب می نویسدکه مقاصد عبدالناصر جلسات کنونی کنفرانس وزرای خارجه کشور های عربی را دچار معمائی ساخته است . عبدالناصر طی هفته های گذشته در تمام جهات به حمله پرداخته و ترکیه ، عراق، ایران و اردن را هدف خود قرار داده بود** عبدالناصردرابتدا میخواست از رژیم جدید ترکیه با احتیاط استقبال کند و گرچه ترکها برای بهبود روابط خودبا دنیای عربی اقدامات معینی کردند،معهذاعبدالناصر مسئله اسکندرون و ایالتی را که سوریه از دست داده است ، مطرح ساخت وی مسئله ایران و اسرائیل را نیز مورد حمله شدید قرار داد و ژنرال قاسم نیز بعلت آنکه از روش مصر در مورد ایران‌پشتیبانی نکردو روابط خود را با ایران نبرید ، مورد ملامت قرارگرفته است .جنك‌تبلیغاتی علیه اردن نیز به نقطه صعودی خود رسیده است . بدین ترتیب‌دراتحادیه عرب مسئله ای برای توافق‌باقی‌نمانده است و حتی مسئله الجزایرنیز روشن نیست .

علت این رفتار عبدالناصر اضطراب و ناراحتی او از وضع سوریه است‌و علت اینکه مسئله اسکندرون رامطرح ساخته نیز همین امر است تایمز نتیجه می گیرد که اگر سوریه‌نسبت به تمام همسایگان خود ظنین باشد ، در آنصورت کمتر در اتحاد با مصر بی تابی و ناراحتی از خود نشان خواهد داد .

حائزین اکثریت انتخابات تهران

بقیه از صفحه اول

بی سابقه‌ای پیدا شده بودخبرنگاران و افرادی که دیروز ناظر قرائت آراء بودند پشت درها از سرو کول هم بالا میرفتند .و بناچار کارتی برای رئیس انجمن نوشته و از او استمداد کردند .

در حدود ساعت ۱۰٫۳۰ ببرخی از خبرنگاران اجازه داده شد که بداخل مسجد بروند و ناظر قرائت آراء بشوند.

اینك گزارش خبرنگاران ما از جریان قرائت آراء دیروز عصر و امروز صبح درج میشود :

دیروز اطلاع دادیم که آقای جهانمیر کاندیدای حزب‌مردم‌نسبت به‌قرائت آراء در حوزه ۲ (دبستان سدکرج) شدیدا اعتراض کرد و بین نامبرده ورئیس انجمن نظارت حوزه مشاجر شدید لفظی صورت گرفت بطوریکه آقای اخوی دستور داد وی را از شبستان خارج کنند.

از ساعت چهار بعدازظهر دیروز نیز آقای جهانمیر در محل قرائت آراءحاضر شد. قرائت آراء در حدود ساعت چهارونیم شروع شد و اوضاع شبستان درکمال آرامش‌بود که یکدفعه از وسط شبستان‌صدای فریاد «یاعلی» بلند شد، این صدا یکباره مسجدرا در سکوت مطلق فروبرد و چند لحظه‌بعد هیاهو و همهمه شدیدی جانشین این‌سکوت گردید چشمها همه متوجه قسمت شرقی شبستان شد، در این‌قسمت یکنفر باجهانمیر مشغول نزاع‌وکتك کاری سخت بود و جهانمیر چند سیلی خورد البته در این گیرودار چندتن از طرفداران جهانمیر هم جلوآمدند اما کار این دعوا خیلی بطول نیانجامید، در حالی که‌جهانمیر دستهارا بلند کرده فریاد میکشید مامورین انتظامی دخالت کردند و طرفین را از شبستان بیرون‌بردند وچند لحظه بعدهم‌ضاربین بکلانتری ۲منتقل شدند.

حوزه ۳۵

بعدازظهر دیروز نیز در حوزه۳۵ بعلت عدم اکثریت اعضاء انجمن قرائت آراء انجام نگرفت وبدین ترتیب یك حوزه‌از۷۱حوزه‌انتخاباتی دیروز بکلی تعطیل بود و صندوق مربوطه نیز دست‌نخورده باقی‌ماند. رویهمرفته جلسه عصر دیروزآرامتر وساکت‌تراز جلسه صبح بود ودر درجه اول کم‌کردن تعداد صندوقها وقرائت آراء در دونوبت در این‌امر تاثیر داشت ضمنا مامورین پلیس وتیمسار قریب در امر انتظامات مسجد نظارت دقیق میکردند.

آقایان محمدعلی مسعودی،دکتر شاهکار ، گرجی ،پیرزاد ،احمد مهران وعده‌ای دیگر از کاندیداها بعدازظهر دیروز نیز تامدتی در شبستان حضور داشتند وبرقرائت آراء نظارت میکردند.

آراء خوانده شده

دیشب سخنگوی انجمن نظارت مرکزی انتخابات تهران اعلام کردکه تا ساعت هفت بعد از ظهر دیروز بیش از پنج هزار رای از آراءهفتاد و یك شعبه فرعی انتخابات تهران خوانده شده است .

نامه رئیس حوزه

این شرح امروز از رئیس حوزه ۲ انتخابات تهران رسیده است :

اداره روزنامه شریفه اطلاعات خواهشمند است بنام آزادی مطبوعات شرح زیر را در اولین‌شماره آن جریده شریفه درج فرمائید .

نسبت بخبر منتشره در شماره دیروز ستون (قرائت آراء در مسجد سپهسالار) مخبر آن جریده شریفه مطالبی نسبت بتوقیف صندوق‌شماره دودبیرستان سدکرج‌منتشر نموده‌اند لازم دانست این نکته را متذکر گردد که جنجال و صحنه سازی دیروز صبح در کنار چند صندوق قرائت آراء و اظهارات دو نفر از کاندیدا های احزاب بنظرم ناشی از مشاهده زمینه قرائت آراء بوده که این آقایان را سخت کلافه و عصبانی نموده تا آنجا که خواسته‌اند آتش خشم خود را فرو نشانند و برخلاف انتظار جانب انصاف راورعایت ننموده و بمخبرین جراید اظهارات خلاف حقیقت نسبت بگردش کارهای حوزه دو که دارای آراء بیشتری است نموده اند .

باتقدیم احترامات

رئیس حوزه دو انتخابات تهران

رحیم گودرزی تبریزی

بوسه محبت !

بعدازظهر دیروز در شبستان مسجد سپهسالار بازار ماچ وبوسه هم‌مانند «کتك‌کاری» رواج داشته کاندیدا های حزب ملیون باروسای انجمنها ماچ‌وبوسه میکردند آقای رشیدیان کاندیدای منفرد هم که‌موفقیت خود را نزدیك میدید مثل سایر کاندیدا های حزب ملیون خیلی با محبت شده بود وبهررئیس انجمنی که‌می رسید رویش رامیبوسید !

اظهار کاندیداهای حزب مردم

امروز آقای جهانمیر کاندیدای‌حزب مردم بخبرنگار ما گفت ، ماموران انتظامی مسجد سپهسالار امروز از ورودمن به محل قرائت آراءجلوگیری کردند و چون علاقمندم که در امر قرائت آراء نظارت داشته باشم لذا یك تلگراف فوری به آقای‌اخوی‌رئیس انجمن مرکزی مخابره کردم

کاخ سعدآباد

جناب دکتر نصرت‌الله کاسمی دبیرکل حزب ملیون تبریکات وادعیه صمیمانه شما بمناسبت روز قیام ملی ۲۸ مرداد موجب مسرت ورضایت خاطرگردید عنایات وتوجهات خاصه مارا بکلیه افراد حزب ملیون ابلاغ نمائید. ۲۸ مرداد ۳۹ ـ شاه

عزیمت دانش‌آموزان منتخب باروپا

صبح امروز ۳۴ نفر از بهترین‌دانش آموزان کشور که در اردوی بزرك کار در رشته های علمی و هنری نفر اول شده بودند بمنظور گردش علمی و بازدید از بازیهای المپیاد ۱۹۶۰ رم واجرای برنامه‌های هنری بسر پرستی آقای مرتضی‌بنائی از راه ترکیه باروپا عزیمت نمودند.این‌دانش آموزان‌طی‌مسافرت خود ازکشورهای ترکیه ،بلغارستان یوگسلاوی ،ایتالیا ،بلژیك ،هلند ، فرانسه ،واطریش دیدن خواهند کرد .

خانواده‌های **دکتر هدایت ـ متین باهر ـ محمدعلی‌آصف ـ سرهنك یدالله زنوزی ـ حسن آذرافروز ـ محمود وارسته ـ علی خرازی ـ مهدی اشرفی ـ** باکمال تاسف درگذشت‌بانو **ماهرو متین باهر** را باطلاع عموم منسوبین و دوستان و آشنایان میرسانند. مجلس تذکرمردانه روزجمعه چهارم شهریور ازساعت ۴٫۳۰ تا ۶ـ۳۰ در مسجد اسکندری‌واقع درخیابان اسکندری جنوبی چهارراه وثوق و مجلس تذکر زنانه روزپنجشنبه سوم شهریور ازساعت چهار تا هفت بعدازظهر درمنزل شخصی‌واقع در خیابان اسکندری جنوبی کوچه خاقانی منزل آذرافروز برگزار خواهدشد.

مصیبت وارده رابعموم بازماندگان آنمرحومه‌تسلیت‌میدهیم.

با کمال تاسف باطلاع دوستان و آشنایان محترم‌میرساند نظر بفوت**جوان ناکام اصغر سلجوقی** مجلس ترحیمی‌ازساعت ۴ الی ۷ بعداز ظهر روز جمعه ۳۹٫۶٫۴ در حصارك کرج‌بنگاه سرم سازی رازی منعقد می باشد خواهشمند است با حضور خود در مجلس ختم روح آن مرحوم را شاد فرمائید .

علی سلجوقی ـ سرهنك حسین سلجوقی ـ سرهنك علی اکبر سلجوقی ـ عباس سلجوقی ـ حسین‌مویدی ـ شاهین مقیمی ـ پرویز سلجوقی

آ ـ ۱۸۱۵۹

بعموم بازماندگان آنمرحوم مصیبت‌وارده راتسلیت میدهیم

آگهی‌های تسلیت

مصیبت وارده را بهمکار گرامی آقای دکتر محاسنی‌و فامیل‌محترمشان تسلیت عرض سلامتی و بقای‌عمربازماندگان را از خداوند یکتا خواستاریم .

دکتر الفت ـ دکتر برزویه ـ دکتر هویدا ـ دکترسمیعی دکتر بقائی ـ دکتر مجیدی ـ دکتر محمد زاده ـ دکتر مدبر دکتر پورتراب ـ دکتر صادق زاده

آ ـ ۲۰۶۱۶

افسران ـ کارمندان ودرجه‌داران اداره تسلیحات‌ارتش درگذشت شادروان حاج‌بابا بیلوردی را بخانواده محترم بیلوردی بخصوص به سرکار سرگرد بیلوردی‌تسلیت‌میگویند

آ ـ ۱۸۱۹ **اداره تسلیحات ارتش**

با نهایت تاسف مصیبت وارده را به خانواده های لواسانی و جعفری بویژه جناب آقای احمد جعفری تسلیت عرض می نماید .

سرهنك ۲ مهدی شریف رازی ـ سرهنك محمود شریف رازی ـ سرهنك ۲ محسن شریف رازی

دوست گرام آقای مسعود صفوی

با نهایت تاثر مصیبت وارده را بسرکار و خانواده محترمتان تسلیت عرض می نماید .

سرهنك ۲ ستاد امیر فرهنك شاهین

باکمال تاسف درگذشت حسین کلانتری ثقفی را به همه فامیل بخصوص جناب سرهنك جعفرثقفی، شاپور ثقفی و فریدون ثقفی تسلیت عرض‌نموده بقاء سلامتی‌بازماندگان آنمرحوم‌را از خداوند متعال مسئلت می نمائیم .

حاج مختار ثقفی ـ فرامرز ثقفی ـ محمد تقی ثقفی

با کمال تاسف درگذشت حسین کلانتری ثقفی را به همه فامیل بخصوص جناب سرهنك جعفر ثقفی شاهپور ثقفی و فریدون ثقفی تسلیت عرض نموده بقاء وسلامتی‌بازماندگان آنمرحوم را از خداوند متعال مسئلت می نمائیم .

عباس مهدی زاده ـ محمد مهدی زاده ـ مالك مهدی زاده

با قلبی شکسته ضایعه تاسف‌آور فوت نابهنگام‌منوچهر عزیزرا بخانواده محترم جناب آقای اریه‌تسلیت عرض‌مینمائیم

عزیزالله عمرانی ـ منوچهر عمرانی ـ عطاالله عمرانی

فوت نابهنگام جانگداز منوچهر عزیز را بخانواده جناب آقای اریه تسلیت عرض می نمایم . **محاسب**

با نهایت تاسف درگذشت شادروان سرکار سرگرد سید فخرالدین لواسانی را بخاندان جلیل و خویشاوندان آن مرحوم بخصوص جناب‌آقای احمد جعفری‌تسلیت‌عرض‌مینمایم

آ ـ ۱۸۱۲۱ **فرهاد فرهادیان**

جناب آقای اریه

کارکنان موسسه تبلیغاتی گردونه از غمی که بشما و بخانواده‌محترم شما واردشده‌خودرا اندوهگین وغمزده‌میبینند

آ ـ ۲۰۶۲۲ **مدیر گردونه**

فوت ناگهانی مرحوم علی اکبر قره‌خانی را به بازماندگان آنمرحوم تسلیت عرض نموده بقای عمر آنها را از خداوند متعال خواهانم **محمد رضا حسن شاهی**

۴۰ دوشیزه باوزیر پست وتلگراف ملاقات کردند

این دوشیزگان بکشورهای آلمان واتریش اعزام‌میشوند وزیر پست وتلگراف بدوشیزگان تذکرداد: رعایت ادب ونزاکت را در اروپا بکنند

ساعت ۷٫۳۰ صبح امروز چهل دوشیزه که قرار است از طرف وزارت پست و تلگراف بکشورهای آلمان و اتریش اعزام شوند باآقای مهندس اشراقی‌وزیر پست وتلگراف در دفتر کار ایشان ملاقات کردند.

۱۵ نفر از دوشیزگان مزبور برای مدت شش ماه باطریش و ۲۵ نفر برای مدت چهار ماه بکشور آلمان غربی عزیمت مینمایند.

آقای وزیر پست و تلگراف و تلفن ضمن‌بیاناتی خطاب‌بکارآموزان اظهار داشت : اکنون که شما پنجمین دسته از دوشیزگان تحت توجهات بندگان اعلیحضرت‌همایون شاهنشاهی بکشور های اروپامیروید انتظار دارم در برنامه‌ای که‌برای شمادر قسمت ارتباطات دورونزدیك تعیین شده تمرین کافی نموده پس از انجام کارآموزی با اطلاعات لازم بمیهن مراجعت نموده و وظایفی‌که بشما محول خواهد شد بنحواحسن انجام نمائید ضمنا آقای وزیرپست و تلگراف و تلفن در مورد رعایت ادب و نزاکت در کشور های خارج تذکراتی بدوشیزگان داد .

اعضای‌اصلی انجمن انتخابات آشوریها وکلدانیها تعیین شدند

عصر دیروز بنابدعوت فرمانداری تهران سی وشش نفرازطبقات ششگانه آشوریها وکلدانیهای تهران درمحل فرمانداری حضور یافتند.

دراین جلسه نه نفر اعضاء اصلی انجمن نظارت مرکزی‌آشوریها وکلدانیها برگزیده شدند وبعد نخستین جلسه انجمن باحضور فرماندار تهران تشکیل شد.

ملاقات معاون وزارت دفاع امریکا باوزیر جنك

ساعت هشت‌ونیم بامداد امروز آقای فرانکلین لینکلن معاون‌وزارت دفاع آمریکا درعمارت وزارت جنك باتیمسار سپهبد احمد وثوق وزیر جنك‌ملاقات‌ومدت‌یکربع‌ساعت‌پیرامون مسائل‌مورد علاقه‌دوکشورمذاکره نمود. پس‌از این ملاقات معاون وزارت دفاع امریکا مدتی با مقامات آمریکائی درتهران مذاکره نمود.

ظهر امروز معاون وزارت جنك امریکا ناهار را میهمان سفیرکبیر آمریکا درتهران آقای ویلزبود. قرار است آقای لینکلن امشب‌میهمانی شامی که‌از طرف وزیر جنك بافتخار او درباشگاه افسران داده می‌شود شرکت نماید وصبح فردا تهران راترك میگوید.

تلفن کاریر بهبهان، رامهرمز، خرمشهر، آبادان، اندیمشك شوشتر، بندرشاهپور وبندر معشور افتتاح شد

درساعت ده صبح دیروز ارتباط تلفن کاریربین بهبهان ـ رامهرمز خرمشهر ـ آبادان ـاندیمشك ـدزفول ـشوشتر ـبندر شاهپور ـبندر معشور توسط آقای فولادوند استاندار اهوازوفرماندار بهبهان باحضور آقایان روسای ادارات وقاطبه اهالی بنام شاهنشاه‌افتتاح شد وبهره‌برداری ازآن آغاز گردید نرخ‌مکالمه تلفنی بین بهبهان ـتهران برای سه‌دقیقه وکسر سه دقیقه اول ۵۶٫۵۵ ریال وبهبهان با اهواز ۲۷ ریال رامهرمز ۱۹٫۵۰ریال ـخرمشهر ۳۴٫۵۰ ریال ـآبادان ۳۶ریال ـ اندیمشك۳۶ ریال ـدزفول ۳۶ریال ـشوشتر ۳۳ریال ـبندر شاهپور ۳۴٫۵۰ ریال ـ بندر معشور ۳۴٫۵۰ ریال تعیین گردیده است ضمنا ارتباط تلفنی‌بهبهان باتهران که تاکنون بوسیله بیسیم انجام میشده از این‌تاریخ وسیله تلفن کاریر (باسیم) تامین خواهد شد.

بازدید وزیر فرهنك از نمایشگاه نقشه‌های جغرافیائی

ساعت ۷ بعد از ظهر دیروز آقای‌دکتر مهران وزیر فرهنك از نمایشگاه نقشه‌های جغرافیائی که بوسیله آقای مهندس عباس سحاب در سالن دانشسرای مقدماتی پسران تشکیل شده است دیدن نموده

حادثه بدنبال حادثه

هفته پیش سینمای خوی سوخت و دیروز صاحب سینما دریك حادثه اتومبیل بقتل رسید

خبرنگار مادر خوی گزارش می دهد دیروز بمناسبت عزیمت آقای قلی‌امیرلك نماینده شهرستان‌خوی در دوره بیستم مجلس شورای ملی به‌تهران مجلس تودیعی در محوطه شهرداری این شهرستان برگزار شد وپس‌از پایان این‌مجلس آقای امیرلك بااتومبیل بطرف تهران حرکت کرد وعده‌ای هم بمنظور بدرقه وی بااتومبیل حرکت نمودند دربین‌اتومبیلهائی که‌به‌بدرقه‌نماینده مزبور میرفت اتومبیل جیپ شماره ۱۴۲۶ متعلق به آقای طالب فخری یکی از اهالی خوی بود که آقای احمداحمدزاده‌صاحب سینمای‌حریق زده خوی از سرنشینان آن بشمار میرفت.

جیپ واژگون شد

اتومبیلها باسرعت حرکت میکردند واتومبیل جیپ مزبور هم که‌راننده آن طالب فخری فاقد گواهینامه رانندگی بود باسرعت هرچه تمامتر بدنبال اتومبیلهای مزبور به حرکت ادامه میداد در فاصله پنج کیلومتری خوی در جاده‌ای که بطرف شاهپور میرفت‌اتومبیل جیپ براثر سرعت زیاد واژگون شد ودر این جاده آقای احمداحمدزاده صاحب‌سینمای خوی که اخیرا سینمایش آتش گرفته و خاکستر شده بود جان سپرد وسایر سرنشینان اتومبیل مجروح شدند .

آقای احمدزاده که سینمایش سوخته بودبرضائیه‌میرفت تاوضع خودرا بامقامات مربوطه استان در میان نهد وکمکی بگیرد ولی دراین راه جانسپرد.

جوانی دراستخر خفه شد

بعد از ظهردیروز جوان ۲۶ساله‌ای بنام علی اکبر اسکافی فرزند حسن در استخر سرخه حصار موقع شنا غرق شد و درگذشت .

علی باتفاق برادرش حسین برای شنا وارد استخر شده بود ، ولی چون شنا بلد نبود در استخر خفه شد .

مامورین ژاندارمری جریان این واقعه‌رابدادسرای اعلام کرده‌اند .

دونفر باتهام تقلب درانتخابات تحت‌تعقیب قرار گرفتند

متهمین باشناسنامه‌های کسان دیگر قصد دادن‌رای‌داشتند ولی هنگامیکه رئیس‌حوزه مشخصات کامل آنها را خواست دچار لکنت زبان شده نتوانستند مشخصاتی راکه در شناسنامه نوشته شده بیان‌کنند

امروز پرونده اتهامی دونفرباسامی اسماعیل وعلیمحمد که باتهام تقلب درامر انتخابات تحت تعقیب قرار گرفته ودر ناحیه ۳دادسرا مورد رسیدگی بود برای صدور رای به دادگاه فرستاده شد.

این دونفر در دومین روز اخذ آراء درتهران باهمراه داشتن شناسنامه‌های اشخاص دیگر در صدد دادن رای در یکی از حوزه های اخذ آراء واقع در بخش ۱۶ برآمده بودند ولی موقعی که‌رئیس حوزه مشخصات کامل و صحیح آنهارا خواست، دچار لکنت زبان شده نتوانستند هویت و مشخصاتی که‌در شناسنامه ها ذکر شده بود بیان کنند.

قصد تقلب

پس‌از چند سئوال دیگر معلوم شد دوشناسنامه مذکور متعلق به آنها نبوده و نامبردگان در صدد سوء استفاده از شناسنامه‌هابرآمده وقصد تقلب داشتند. اسماعیل‌وعلی محمد وقتی وضع را باین ترتیب دیدند مدعی‌شدند که‌چون‌شناسنامه های خودرا گم کرده بودند وضمنا علاقمند بشرکت در انتخابات بودند این دوشناسنامه را مورد استفاده قرار داده‌اند .اسماعیل و علی محمد از طریق کلانتری ۱۶ به ناحیه دو دادسرا اعزام شدند. از طرف آقای مهدوی بازپرس ناحیه ۲تحقیقات دراین باره انجام شد و قرار لازم صادر گردید.

سه‌ماه تایکسال

قرار صادره از طرف بازپرس مورد موافقت دادیار ناحیه واقع‌شد وپرونده بدادگاه فرستاده شد. این دونفر باستناد ماده ۹۱قانون‌مجازات عمومی(تقلب درانتخابات)تحت‌تعقیب قرار خواهند گرفت بموجب این‌ماده مجازات کسانی که در امرانتخابات مرتکب تقلب شوند بین سه‌ماه تا یکسال زندان است.

جنازه‌ای درراه فرح زاد کشف شد

عصر دیروز مامورین ژاندارمری هنك یك مرکز درراه فرحزاد به‌امامزاده داود کنار رودخانه میان صخره‌ها جسد متلاشی شده‌ای را پیدا کردند .

مامورین ژاندارمری این جسد را به‌اداره پزشکی قانونی‌منتقل‌کردند تاعلت مرك و جنسیت جسد معلوم شود زیرا هنوز معلوم نیست که‌این جسد متعلق بزن‌است یامرد .

هویت این جسد پس از معاینات اداره پزشکی تعیین خواهد شد و نوع جنایت تعیین می‌گردد .

حوادث وقایع

محکومین دادگاه جنحه

*امروزجوانی بنام علی‌نمکی فرزند اسماعیل باتهام خیانت در امانت در شعبه ۲۸ دادگاه جنحه بدوماه حبس تادیبی محکوم شد وی چند ماه قبل مبلغ سیصدو چهل تومان از دخل ارباب خود برداشته وفرار کرده بود.

*هم چنین جوانی بنام یعقوب محمد زاده اهل تبریز باتهام سرقت یك عدد شلوار در پارك شهر به پنجاه روز حبس تادیبی محکوم‌شد.

* مردی بنام کریم پور نیز باتهام خیانت در امانت در شعبه مزبور به پنجاه روز حبس تادیبی محکوم شد کریم شاگرد یکی از اتوبوسها بود وی بجای اینکه چکی را که باو سپرده شده بود تا به شخصی برساند شخصا نقد کرده و خرج نموده بود ! .

فداکاری یاعشق؟

امروز یك زن جوان که درنتیجه وقایعی درگذشته منحرف شده بود زندگی تازه‌ای را شروع کرده واز گردابی که ناخواسته درآن افتاده بود نجات یافت.

چندی پیش جوانی در «محله بدنام» بازنی بنام عزت روبرو شد واطلاع یافت که عزت باوجود اینکه زن تحصیلکرده ای‌است در نتیجه حوادثی منحرف شده است.

این جوان پس‌از ساعتی مذاکره باعزت واطلاع از ماجرای زندگی گذشته وی حاضر شد با اوازدواج کند وویرا از محله بدنام خارج نماید.

صبح امروز مراسم عقد کنان باحضور ستوان ایزدپناه رئیس پاسگاه بخش ۳۰ انجام گرفت و برای عروس ده هزار تومان مهریه تعیین شد پس‌از خاتمه مراسم عزت باتفاق شوهرش از «محله بدنام» خارج‌شد تازندگی شرافتمندانه‌ای راآغاز کند.

دریك حادثه اتومبیل

یک‌دانشجوی‌ایرانی‌درسویس کشته‌شد

منوچهر اریه‌که در آمریکا تحصیل میکرد برای‌گذراندن تعطیلات بسویس‌رفته بود

منوچهر اریه

امروز کسب‌اطلاع شدکه یکساعت بعدازظهر روز دوشنبه گذشته منوچهر اریه فرزند آقای مراداریه نماینده سابق مجلس شورای ملی براثر یك حادثه اتومبیل درسویس درگذشته است.

منوچهر که ۱۸سال داشت در یکی از دانشگاههای‌امریکا دررشته اقتصاد تحصیل میکرد و برای گذراندن تعطیلات به سویس آمده بود.

اطلاع تلفنی

تااین ساعت اطلاع صحیحی از چگونگی حادثه‌منجربمرك این‌جوان دردست نیست، فقط بوسیله تلفن از سویس بکسان وی در تهران‌این اطلاع رسیده است.

بقراری که کسان منوچهر میگفتند اتومبیل وی بادرخت تصادف کرده ومنجر بمرك اوشده است.

درگذشت این دانشجوی ایرانی موجب تاثر است و مصیبت‌وارده را به‌پدر و مادر وسایر بستگان وی تسلیت میدهیم.

یك‌گروهبان ارتش دردریا غرق‌شد

خبرنگار مادر بابلسر تلفنی اطلاع داد ساعت ۱۰ صبح پریروز حسین حیدری فرزند ۳۲ساله محمدباقر گروهبان یکم سررشته‌داری ارتش برای شنابدریای بابلسر رفت و بعلت عدم آشنائی بفن شنا غرق شدجنازهٔ ویرا یکساعت بعدازظهر ازدریا خارج کردند ودر بهداری اردوی نیروی هوائی معاینه نمودند وبنابدریش که‌باوی آمده بود تحویل دادند .

کباب ونان زیر کباب!

متهم در کلانتری میگفت چون بچشم خود می‌بینم‌چه دامهائی برسر راه زنان مجرد گسترده میشود خواهرزنم را تحت مراقبت گرفته‌ام

امروز مردی بنام رحمت از طرف دادسرا باتهام ایجاد مزاحمت برای خواهر زن ۱۹ ساله‌اش کبری تحت تعقیب قرار گرفت .

کبری بکلانتری ۱۳ شکایت کرده بود که رحمت شوهر خواهرم آنقدراز شوهرم بدگوئی کرد تا از اوطلاق گرفتم و حالا خودش مزاحم من است ومیخواهد مرا اغفال کند، او میگوید چون من‌از شوهرم طلاق گرفته و تنها هستم باید بخانه او بروم . کبری اضافه کرد چون رحمت بمن گفته بود «زن مانند کباب و خواهر زن مانند نان زیر کباب است » بااو زدو خورد کرده و بکلانتری آمدم .

چه دام هائی

رحمت که بکلانتری جلب شده بود میگفت : من برای این منظور کبری را تحت نظر دارم که میترسم در این شهر منحرف شود و چون راننده تاکسی هستم و با چشم خود میبینم که چه دامهائی بر سر راه زنهای مجرد گسترده میشود لذا مراقب کبری هستم ولی قصد اغفال او را ندارم . مامورین خواهر زن و شوهر خواهر را بدادسرا فرستادند .

پهلوانان ایران در دهکده المپیك

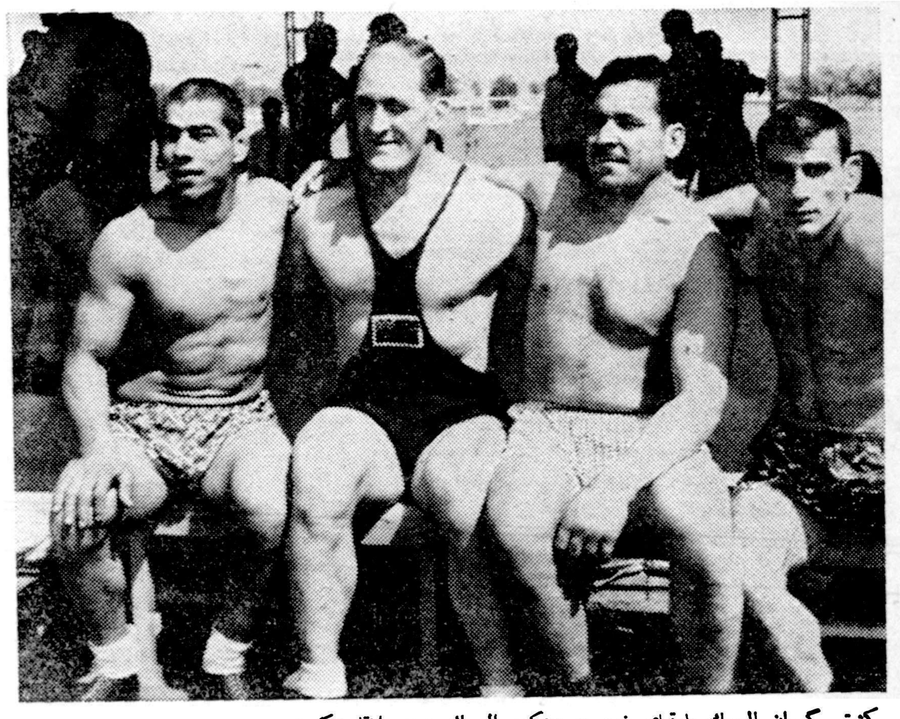

کشتی گیران المپیك بارقبای خود در دهکده المپیك دررم ملاقات کردند .
از چپ براست تختی از ایران ـ رمی میچل از استرالیا ـ شورورزی از ایران حبیبی از ایران

برای دریافت مطالبات خود

شهرداری ۷۰ هزارتومان تمبر باطل کرد

دادخواست شهرداری دردادگاه مورد رسیدگی قرار گرفته و پرونده گوشت در مهرماه در دادگاه دیوان‌کیفر مطرح میشود

امروز کسب اطلاع شد که شهرداری تهران برای بجریان ـ انداختن یك دادخواست خود در دیوان کیفر مبلغ هفتصد هزارریال بابت بهای تمبر بصندوق‌دادگستری پرداخته است.

دراین دادخواست که اکنون تسلیم شعبه یك دادگاه دیوان کیفر شده است شهرداری تهران ادعای وصول مبالغی بابت خسارات و مطالبات خود از مسئولین شرکت سابق گوشت کرده‌است.

چون پرونده گوشت مراحل مقدماتی خودرا دربازپرسی دیوان کیفر طی کرده وپس‌از صدور قرار مجرمیت وکیفرخواست برای طرح بدادگاه فرستاده شده بودشهرداری تهران نیز اوراق دادخواست خودرا مبنی بر ادعای مبلغ مذکورتسلیم دادگاه کرده بود ولی چون روی اوراق‌مذکورطبق‌قانون‌بایدتمبر باطل شود شهرداری تهران برای قطعیت وتکمیل دادخواست مذکور اقدام به‌باطل کردن هفتاد هزار تومان‌تمبر قانونی کرد.

پرونده گوشت در اواخرمهرماه درشعبه اول دادگاه دیوان کیفر مورد رسیدگی قرار خواهد گرفت.

خلاصه حوادث روز

مسمومیت باتریاك

جنازه دختر ۱۸ ساله‌ای بنام زلیخا ساکن خیابان بهار که براثر مسمومیت با تریاك در بیمارستان لقمان الدوله در گذشته بود برای معاینه باداره پزشکی قانونی منتقل شد .

سوختگی باپریموس

امروز زن ۳۰ساله‌ای بنام سلبی ثانی خانی فرزند حسین که براثر سوختگی با چراغ پریموس در نوبران ساوه مجروح شده بود در بیمارستان پهلوی درگذشت.

از آسانسور سقوط کرد

امروز جوان ۱۹ساله‌ای بنام‌امیر فرزند ابی‌درساختمانی واقع‌درحوالی بخش ۳براثر سقوط از آسانسور درگذشت وجنازه وی برای معاینه باداره پزشکی قانونی منتقل شد.

درزاینده رود غرق شد

بنا به گزارش تلفنی خبرنگار ما در اصفهان عصر پریروز جوان ۲۴ ساله‌ای از اهالی اصفهان بنام‌عبداله صادقی فرزند مهدی هنگام شنا در زاینده رود کنار پل فلزی پایش در لای و لجن رودخانه فرو رفت و نتوانست بیرون آید ودر نتیجه غرق شد جنازه وی پس از انجام‌تشریفات قانونی مدفون گردید .

خانم راننده اتومبیل را بدرختی کوبید

ساعت ۹ صبح امروز اتومبیل فولکس‌واگن شماره۳۸۹۴برانندگی بانو ناهید که با یکنفر سرنشین‌در جادهٔ نیاوران حرکت میکرد براثر سرعت زیاد از جاده منحرف و واژگون گردید در این حادثه‌علاوه بر آنکه اتومبیل بکلی خرد شد راننده نیز بسختی مجروح گردید بانوی راننده در هنگام رانندگی نوشابه الکلی صرف کرده بود واز یکی از کافه های آجودانیه‌بتهران مراجعت میکرده است.

قصد سوء

دیشب ۳نفر جوان زنی را که‌از خیابان عبورمیکرد باتهدیدبمغازه‌ای بردند وقصد سوئی‌درباره وی‌داشتند اهالی محل از موضوع مطلع‌شده و ۳جوان راکه تقی ، رحیم وحسین نام دارند دستگیر کرده‌به‌کلانتری جوادیه تحویل دادند. جوانان‌براثر شکایت بانوی ۲۵ساله که زهرانام دارد بدادسرای ناحیه ٤ اعزام‌شدند بازپرس هرسه متهم راباقرارقانونی بازداشت کرد.

مادر قهرکرد بچه را برق‌گرفت

امروز مردی بنام علی بکلانتری ۲۲ شکایت‌کرد که همسرش‌حاجیه بر اثر اختلافاتی بعنوان قهر ازخانه خارج شده و در نتیجه کار های منزل را دختر ۱٤ ساله او آمنه انجام میدهد و چون اطلاعی از این امور ندارد دیشب درآشپزخانه‌برق او را گرفته و اینك در بیمارستان بستری شده است.

در ۲٤ ساعت گذشته:

۱۳نفردراثرحوادث‌رانندگی مجروح‌شدند

در ۲٤ ساعت گذشته ۱۳نفر باسامی احمد فرزند مهدی ، حسن بختیاری فرزند اسدالله ،موسی رحمانی فرزند باقر، قربانعلی قره‌باغی فرزند محمد، روشن‌علی سلمانی فرزند محمد علی، احمد مرادزاده فرزند اصغر ،عبدالله ترك‌فرزند باقر ،علیمراد زندسا فرزند محمد، باقرربانی فرزند احمد، حسن‌موسوی‌فرزند عباس ، محمد عزتیان فرزند کاظم، محمد لطیف فرزند علی ،فاطمه قدیمی فرزند حسن دراثر حوادث رانندگی مجروح شده‌اند.

مردی درخیابان دختری را درآغوش گرفت وبه تیمارستان اعزام شد

امروز خبرنگار ما کسب اطلاع‌کرد که مردی بنام سامل یوشعی که‌چند روز پیش در خیابان دختری را در آغوش گرفته بود از زندان تحویل تیمارستان گردید .

سامل هنگام عبور ازخیابان‌گرگان با دختری مواجه شد و ناگهان‌او رادر آغوش گرفت ولی عابرین سررسیده دختر را نجات داده سامل را به کلانتری بردند .

متهم پس از بازجوئی بناحیه دادسرا فرستاده شد و با صدورقرار روانه زندان گردید ولی پس از تحقیقاتی معلوم شد که وی دیوانه است و سوابقی‌نیز دارد از اینرومتهم با نظر پزشك قانونی از زندان تحویل تیمارستان شد تا تحت معالجه قرار گیرد .

گمشده بیمار

جبار شجاعیان مدت دوماه قبل ازنهاوند بقصد معالجه چشم‌بتهران آمده وبعلت اختلال‌حواس درتهران گمشده بستگان وی ضمن اعلام این خبر به سرویس حوادث تقاضا دارند هرکس از وی اطلاعی دارد بخیابان‌امیریه چهارراه‌معین‌السلطان گل‌فروشی همیشه بهار مراجعه و مژدگانی دریافت دارد.

پای یکی شکست

دیروز دو پسر بچه ۱۳ ساله به اسامی فرهاد و نقی در یکی از خیابانهای بخش ۱۳با یکدیگر نزاع کرده و پای یکی از آنها شکست ودیگری نیز مجروح شد .

مردی علیه زن خود تبانی‌کرده بود!

دیروز در جوادیه مردی باکمك زن صاحبخانه‌اش همسر ۲۱ساله خودرا ازبالکن طبقه دوم بزمین انداخت !

این زن که‌شهربانو نام دارد میگفت شوهرم محمد با همسرصاحبخانه که‌گل‌اندام نام‌دارد وزن فتنه‌گری است‌تبانی کرده ومرا از بالکن‌پائین انداخته است.

شهربانو میگفت :من به شوهرم گفتم که چرا ظهر دیربخانه می‌آید که‌ناگهان او وزن صاحبخانه دست‌وپایم راگرفته به‌پائین‌انداختند این‌پرونده اکنون در دادسرای ناحیه ٤تحت رسیدگی است و محمد و گل‌اندام تحت تعقیب میباشند.

آگهی مناقصه

وزارت صنایع و معادن تهیه غذای شبانه روزی کارآموزان مرکز تعلیمات حرفه‌ای کرج رابر طبق‌برك مشخصات موجود در اداره کل تعلیمات حرفه‌ای واقع‌در کاخ وزارت صنایع و معادن از اول مهر ماه تا پایان اسفند ماه ۱۳۳۹ بمناقصه میگذارد شرکت کنندگان میتوانند با اخذ برك مشخصات و سپردن مبلغ پنجاه هزار ریال بصندوق اداره کل حسابداری یا ضمانت نامه بانکی بمبلغ مزبور بسررسید سی و یکم فروردین ماه ٤۰ پیشنهادات خودرا تا ساعت ۱۰ صبح روز شنبه دوازدهم شهریور مامسی ونه بدفتر وزارت صنایع ومعادن تسلیم نمایند پیشنهادات واصله درساعت یازده همانروز در حضور کمیسیونی باز و قرائت خواهد شد حضور پیشنهاد دهندگان در جلسه مناقصه آزاد و وزارت صنایع و معادن در ردیاقبول یك‌یا کلیه پیشنهادات مختار خواهد بود درصورتیکه برنده مناقصه از امضای قرارداد استنکاف نماید سپرده او بنفع دولت ضبط خواهد شد . آ ـ ۲۵۳٦ ۱ـ۲ وزیر صنایع و معادن

کارت‌های سینما مخصوص برندگان جایزه

اطلاعات کودکان

از دیروز توزیع شد وفقط‌تافرداظهر در دفتر مجله توزیع میشود

مجله اطلاعات کودکان هرهفته یك شماره پنج رقمی دارد و هفته بعد روی شماره قرعه‌کشی میشود و بهریك از برندگان **دوعدد کارت افتخاری برنامه صبح جمعه سینما رویال‌که از طرف انجمن هنری کودکان برگزار میشود تقدیم میگردد .**

اعلامیه وزارت‌کار

برای اطلاع کلیه‌اتباع بیگانه‌ای که‌در ایران بکار اشتغال دارند و همچنین برای آگهی کلیه موسسات و کارفرمایانی‌که اتباع بیگانه در استخدام دارند

پیرو اعلامیه قبلی منتشره در جرائد بااینکه تعداد کثیری ازاتباع خارجی پس‌از انتشار اعلامیه مذکور مراجعه و پروانه کار تحصیل یاآنرا تمدید نمودند لیکن ازنظر ارفاق بکسانی که تا بحال موفق بگرفتن پروانه کارویا تمدید آن نشده‌اند مهلت اخذ پروانه کار تا تاریخ دهم آبان۱۳۳۹ تمدید میشود .

بدیهی است پس‌از انقضای این مهلت اشخاص متخلف اعم از کارفرما یاتبعه بیگانه طبق‌ماده ۱٤ آئین‌نامه مربوطه تحت تعقیب قرار گرفته واز ادامه کار اتباع خارجی که بدون پروانه کار بوده‌یا مدت اعتبار پروانه‌کار آنان منقضی شده باشد جلوگیری بعمل خواهدآمد.

برای کسب هرگونه اطلاع و اخذ پروانه کار یا تمدید آن‌همه روزه در تهران باداره کل مشاغل و کاریابی واقع در پیچ شمیران‌خیابان تنکابن‌ودر شهرستانها بادارات کار محل مراجعه نمایند.

۱ـ۱۰ آ ـ ۲۰۵۳۸ وزیر کار ـ عبدالرضا انصاری

پیش بینی وضع هوا

هوای تهران خنك میشود

پیش بینی وضع هوای ایران تا ظهر فردا طبق گزارش اداره پیش بینی کل هواشناسی بدینقرار است :

هوای تهران صاف و در بعضی ساعات همراه با لکه‌های ابر پیش بینی میشود . ضمنا هوا از امشب به بعد خنکتر خواهد شد .

هوای نواحی آذربایجان کمی ابری وگاهی قسمتی ابری ، هوای نواحی غربی سواحل بحر خزر ابری و بتدریج از نواحی شرقی ابری شده و توام بابارندگیهای محلی خواهد شد، هوای نواحی خوزستان غبار آلود و هوای بقیه نقاط صاف و همراه بالکه‌های ابر پیش بینی میشود .

ضمنا هوای نواحی شمالغرب و غرب از امشب به بعد خنکتر خواهدشد.

حد اکثر درجه حرارت هوای شهر تهران در روز گذشته ۳۹ (۳ درجه گرمتر از روز قبل) وحداقل‌آن ۲۵درجه سانتیگراد بالای صفر بوده است.

گرمترین نقاطی که ایستگاه هواشناسی دارند در ۲٤ ساعت گذشته شهر آبادان باحداکثر ٤۷ درجه و خنکترین نقاط شهر کرمانشاه با حداقل ۱۲درجه سانتیگراد بالای صفر بوده است .

مدیرعامل ذوب‌آهن میگوید:

برای ایجاد ذوب آهن

مناسبترین راه انتخاب خواهد شد

پیرامون جنبه‌های مختلف طرح‌ذوب‌آهن‌باکارشناسان بانك بین المللی مشورت شده و نظریاتی از طرف کارشناسان مزبور ابراز گردیده است

آقای مهندس شریف امامی‌وزیر صنایع‌و معادن و مدیر عامل ذوب آهن ایران از سفر خود به آمریکا ومذاکراتی که با مقامات بـانك بین‌المللی ترمیم وتوسعه بعمل‌آورده مشغول تهیه گزارشی است که در هیئت دولت مطرح خواهدشد.

آقای مهندس شریف امامی مدیر صنایع و معادن و مدیر عامل سازمان ذوب آهن ایران در پاسخ پرسش خبرنگار ما پیرامون نتایج مسافرت خود اظهار داشت چون کار های‌ذوب‌آهن بمرحلـه ای رسیده بود کـه تصمیمات نهائی در زمینه های مختلف آن باید اتخاذ میگردید مصلحت تشخیص داده شد که در زمینه های مختلف مزبور با کارشناسان بانك بین المللی مشورتی بعمل آید تا بتوان از تجاربی که از نصب کارخانه های ذوب آهن در سایر کشور ها بدست آمده است استفاده نمود و از مشکلاتی که کشور های دیگر در ایجاد ذوب آهن با آن مواجـه بوده اند اطلاع پیدا کرد و پیش بینی های لازم را برای جلوگیری از آنها بعمل آورد .

از طرف دیگر نسبت بـه قیمت ها مقایسه ای در دست نبود و لازم بود کـه در اینخصوص بررسی های کافی صورت گیرد .

بدینمنظور مذاکرات مفصلی با کارشناسان بانك بین المللی انجـام شدونسبت بکلیه‌مسائل مربوط به ذوب آهن بـا آنهـا مشاوره گردید و راجع بهر یك از مسائل از طرف کارشناسان مزبور نظریاتی ابراز شد کـه قابل توجـه بود .

وزیر صنایع و معادن سپس افزود از جریان مذاکرات و نتایج آن گزارشی تهیه شده و باستحضار هیات دولت خواهد رسید و برای تحقق یافتن این آرزوی بزرگ ملی مناسب ترین و بهترین راه که موافق بامنافع و مصالح باشد انتخاب و اقدام خواهد شد .

سخنان‌شاهنشاه درجشن‌دانشگاه فرماندهی

بقیه از صفحه اول

شاهرخشاهی فرمانده‌دانشگاه گزارشی بعرض رسانید. شاهنشاه از مدعوین و افسران و دانشجویان سان دیدند و سپس به اطاق مخصوص تشریف بردند و فرماندهان مربوطه پیرامون برنامه‌ها و اسلوب آموزش دانشگاه توضیحاتی بعرض رسانیدند .

توزیع جوایز و گواهینامه‌ها .

سپس شاهنشاه به محوطه دانشگاه تشریف فرما شدند فرمانده دانشگاه گزارش مشروحی بعرض رسانید و گفت : امسال ۱۸۰ نفر دانشجو که‌از افسران ارشد میباشند با موفقیت دوره فرماندهی و ستاد را طی کرده‌اند که‌از این عده ۱۳۱ نفر سرهنك ۵۳ نفر سرهنك دوم و شش نفر سرگرد می باشند همچنین یك‌افسر ارتش ترکیه نیز امسال این دوره را طی کرده است . در این وقت شاهنشاه نشان دانش را به سینه آقای سرهنك دوم ستاد محمد علی تاج ترقی شاگرداول این دوره دانشگاه نصب فرمودند و گواهینامه های آقایان سرهنك ستاد قائم مهاجر و سرهنك دوم ستاد عبدالرضا اسفندیاری نفرات دوم وسوم را اعطا فرمودند .

بیانات شاهنشاه

آنگاه شاهنشاه طی بیانات مهمی خطاب بافسران و دانشجویان فرمودند «موفقیت فارغ‌التحصیلان این دوره را تبریك میگویم و امیدوارم با معلومات بیشتری که کسب نموده‌اید افسران برجسته ومفیدی برای‌ارتش شاهنشاهی باشید ».

سپس شاهنشاه فرمودند با آنکه سعی و کوشش ما برای حفظ و بر قراری صلح میباشد معهذا تا موقعیکه خطر احتمالی‌برای مملکت موجود می باشد وظیفه ملی ونظامی ما آمادگی برای دفاع است »

شاهنشاه سپس در باره وضع‌ارتش ایران بصحبت پرداختند و فرمودند « ارتش ما از لحاظ روحی و ضع درخشانی دارد »

سپس شاهنشاه بوضع کادرافسری ارتش اشاره فرمودند و گفتند «درهر ارتش هرقدر درجات بالاتر میرودتعداد کمتر میشود» در اینوقت اعلیحضرت همایونی خطاب به فارغ التحصیلان فرمودند : این مرحله فارغ‌التحصیلی شما مرحله اول مبارزه شرافتمندانه شما برای طی مدارج عالی خواهدبود مطمئن باشید در این راه هیچگونه تبعیضی نخواهد بود و امیدوارم‌همگی شما وبخصوص‌لایقترین وبرجسته‌ترین افسرانی که در میان شما هستند موفق باشند .

مقارن ساعت پنج بعد از ظهر بیانات مهم شاهنشاه بپایان رسید و شاهنشاه محوطه دانشگاه را تـرك فرمودند .

ورود

* آقای شهاب خسروانی رئیس هیئت نمایندگی اقتصادی‌ایران دراروپا از نیس
* آقای خسرو اقبا ل از انگلستان
* آقای دکتر ابراهیم سمیعی استاد دانشکده پزشکی از زوریخ
* آقای دکر عبدالرضا نائینی طباطبائی استاد دانشگاه از لندن .
* آقای مهندس کاظم مهدوی (مهندس نفت) از امریکا
* آقای دکتر سید محمود جهرمی متخصص جراحی از امریکا
* آقای دکتر عبدالرضا نائینی طباطبائی استاد دانشگاه از لندن
* آقای مرتضی کاظمی سفیر کبیر ایران در هند از دهلی
* آقای دکتر عباس فاروقی استاد دانشگاه از پاریس
* آقای‌احسان‌نراقی استاددانشگا از روم
* دوشیزه دکتر مهندس هما کشاورز وآقای مهندس مخترع از آلمان

خروج

* آقای دکتر مهدی پیراسته استاندار فارس بفرانسه
* آقای ابوالحسن غفاری رایزن اجتماعی سفارت ایران در واشنگتن به ژنو .
* آقای دکتر محسن حائری معاون اداری خارجی سازمان برنامه بایتالیا
* آقای علی نیامی استاد دانشگاه بامریکا
* آقای ابوالقاسم قربانی معاون سرپرستی محصلین برم .
* آقای دکتر حسین به‌نژاد به اروپا .
* آقـای مهندس حسن کـامکا شاهرودی معاون‌اداره کل مهندسی بهداشت به اروپا
* آقای غلامحسین خادمی رئیس اداره امور فنی بانك بازرگانی به آلمان
* آقای جعفر شاهید مدیر مجله جوانمردان به اروپا

دعوت

از اعضاء جمعیت فارغ‌التحصیلان هنرسرای عالی بمنظور ترمیم‌اساس نامه جمعیت از کلیه اعضاء دعوت میشود که روز یك شنبه ساعت ٦ بعدازظهر ٦شهریور درمحل‌انستیتو شیمی حضور بهمرسانند.

دبیر جمعیت

علم و انتخابات تهران

توضیح دبیر کل حزب مردم راجع بانتخابات

آقای‌اسداله علم دبیر کل‌حزب مردم امروز درمورد مصاحبه آقای وزیر کشور و جوابی که انجمن نظارت تجریش به‌نامه‌ایشان‌بوزارت کشورداده بود توضیح زیر را به خبرنگارما داد :

همانطوریکه مکرر گفتم عملیاتی که دولت مرتکب میشود احتیاج به جواب ندارد کار بطوری مبتذل است و بحدی باافکار مردم بازی میشود که من احتیاجی بجواب نمی‌بینم این آقای وزیر کشورفکر نمیکند اعلانی را که میگوید ۲٤ ساعت قبل منتشر شده از چندصد هزار مردم تجریش و لواسان و غیره باید لااقل یك نفر دیده باشد و فکر نمیکند که این اظهارات ایشان را بالاخره یك عده‌ای‌میبینند و آیااین عده نخواهند گفت این چه نوع‌حکومتی است که ماداریم، اینهمه دروغ علنی آنهم در پایتخت مملکت و دربین مردم‌باسوادساکن تهران آنوقت باید درولایات چـه بگذرد ، در مورد انجمن نظار تجریش هم وضع به‌همین منوال است ، تنها من‌خیال میکنم مسائل اینهمه روشن را نمی‌باید توضیح بدهم چون اصرار و ابرام ممکن است دلیل عدم حقانیت تلقی شود چیزیکه همه مردم میدانند چه لزومی دارد که من توضیح بدهم تاسف من فقط ازاین همه‌بی‌مبالاتی و عدم رعایت قانون و عدم درك‌اوامر موکد و صریح شاهنشاه است

بهرحال یقین دارم ملت ایران‌این مسائل را هرگز فراموش نخواهد کرد وباپشتیبانی‌شاهنشاه بزرك خود متخلفین را بمجازات خواهد رساند

راجع‌به‌انتخابات تهران دبیر کل حزب مردم چنین اظهار داشت شکست ماقطعی است و من و افراد حزب ازاین شکست احساس خوشحالی خاصی میکنیم بیش از این توضیحی ندارم بدهم .

جشن آزادی رومانی

بمناسبت جشن آزادی رومانی عصر دیروز ضیافتی در سفارت‌این کشور در تهران برگزار بود که درآن عده‌ای از شخصیت‌ها و رجال ایرانی و دیپلماتهای خارجی‌وارباب‌جراید‌باتفاق‌بانوان‌خودحضورداشتند.

نماینده ایران در کنگره قلب وریه

ششمین کنگره بیماریهای قلب وریه در روز ششم شهریورماه در شهروین پایتخت اطریش تشکیل میگردد . و این کنگره بمدت یك هفته‌ادامه خواهد داشت .

دراین کنگره از عده‌ای از متخصصین بیماریهای قلب وریه‌دعوت بعمل آمده است شرکت نمایند . آقای دکتر احمد یوسفپور رئیس بخش قلب ارتش وژاندارمری و متخصص قلب بهداری ارتش از طرف ایران دراین کنگره شرکت خواهد کرد .

ایران جمهوری قبرس رابرسمیت‌شناخت

امروز کسب اطلاع شد که دولت ایران دولت جمهوری جدید‌التاسیس قبرس را برسمیت شناخته است.

بقرار اطلاع از طرف مقامات مربوطه تلگرافهای تبریك بزمامداران آن کشور مخابره شده است.

پوران باشرکت درفیلم اول هیکل

اولین فیلم خود ثابت‌کرد بجزخوانندگی، هنرپیشه‌ای خوب نیز هست

ملک مطیعی باشرکت درفیلم اول هیکل

ثابت‌کردکه هنوز هنرپیشه بی‌رقیب سینمای فارسی است

مصدق باشرکت درفیلم اول هیکل

نشان داد هنوز درتیپ خود اول هیکل است

ظهوری- محمدی باشرکت درفیلم اول هیکل

ثابت‌کردند بعنوان دوکمدین برجسته سینمای فارسی بوده وهستند

وبالاخره **سیامك یاسمی** باکارگردانی **اول هیکل**

ثابت کردکه بین همه کارگردانان بی‌همتا وبی‌رقیب است

اول هیکل

یك‌کمدی داغ ودو آتشه!!

امشب درسینماهای

ایران - دیانا - تهران

مسابقه برای طرح آرم جشن های شاهنشاهی ایران

دبیرخانه مرکزی جشنهای شاهنشاهی ایران‌تهیه آرم مخصوصی را بمناسبت برگزاری مراسم یادبود دو هزار و پانصدمین سال بنیاد شاهنشاهی‌ایران بدست کورش کبیر در میان هنرمندان و طراحان کشور مسابقه می گذارد این آرم بایدنمودار روشنی از تاریخ‌و ملیت و شاهنشاهی ایران باتوجه به یادبود دوهزار و پانصدمین سال این‌شاهنشاهی باشد.

شرکت کنندگان میبایدطرح های خودرامنتها تاآخر مهر ماه ۱۳۳۹ به دبیرخانه مرکزی جشنهای شاهنشاهی ایران (تهران- خیابان‌پاستور شماره ۵۷)ارسال دارند . در آغاز آبان‌ماه ۱۳۳۹ کلیه این طرحها توسط شورای مرکزی جشنهای‌شاهنشاهی مورد رسیدگی قرار گرفته و طرح‌برنده آرم رسمی جشنهای شاهنشاهی ایران اعلام‌خواهدشد .

به طرح برنده مبلغ پنجاه هزار ریال‌جایزه تعلق خواهد گرفت . شرکت طراحان خارجی دراین مسابقه مانعی ندارد.

آ-۲۰۵۱٤ — دبیرخانه مرکزی جشنهای شاهنشاهی‌ایران

آگهی‌های تسلیت

مصیبت وارده را به دوست و همکار گرامی جناب آقای دکتر مجید فروغ تسلیت می گوئیم .

آ-۱۷۸٤۳ — **دکتر طالقانی-دکتر غفور زاده**

مصیبت وارده را بخانواده صمیمی بهبهانی تسلیت عرض می نمائیم . **سید حسن شهشهانی . پرویزشهشهانی**

خانم منیره مومن ریاست محترم دبیرستان قوام

درگذشت پدر بزرگوارتان را صمیمانه تسلیت گفته‌بقاء عمر سرکار علیه و بازماندگان آنمرحوم را از خداوند متعال خواستاریم . **دبیران و کارکنان دبیرستان قـوام**

خانم منیره مومن ریاست محترم دبیرستان قوام

درگذشت پدر بزرگوارتان را صمیمانه تسلیت میگوئیم

آ-۱۷۹۱۷ — **مستخدمین دبیرستان قوام**

تیمسارسرتیپ معتمدی کردستانی‌فرماندهی‌لشگر ۱۰فارس

بانهایت غم و اندوه مصیبت وارده را به جنابعالی و بانوی محترمه تسلیت عرض نموده‌وازایزد یکتا شکیبائی‌وتندرستی برای عموم خاندان‌محترم آرزو داریم

سرهنك ستاد آزموده و بانـو

بدینوسیله با قلبی پر از اندوه و غم درگذشت ناگهانی جوان ناکام منوچهر اریه را که بر اثر حادثه‌اتومبیل‌درسویس برحمت ایزدی پیوسته است به جناب آقای مراد اریه پـدر داغدارش تسلیت عرض نموده و بایکدنیا تاسف وتاثرشریك این اندوه جانگداز خواهیم بود . **هوشنك ذهابیان**

بدینوسیله با نهایت تاثر و تاسف فوت ناگهانی‌وجانگداز جوان ناکام منوچهر اریه را به جناب آقای مراد اریه پـدر داغدیده اش تسلیت عرض نموده خود را شریك این اندوه بزرك می دانیم و از خداوند متعال صبر و تحمل را برای این خانواده محترم خواستاریم . **خانواده ذهابیان**

مهندسین و کارگران و کارمندان کارخانجات **تولیدی تهران ، سازمان صنعتی پشمباف‌تهران وکارخانه چینی ایران** مصیبت وارده را بخانواده محترم اریه تسلیت گفته و خودرا در این واقعه جانگداز سهیم و شریك میدانند .

هرون سرودی

مرك جانگداز منوچهر اریه را بخانواده محترم اریه تسلیت عرض نموده و خود را در این مصیبت مولمه شریك دانسته و از خداوند متعال سلامتی و بقای عمر خانواده محترم اریه‌را خواهانم . **حبیب‌الله آقالرپور**

دوست محترم آقای فریدون ثقفی

با نهایت تاسف مصیبت وارده را بشما و خانواده محترمتان تسلیت می گویم . **عطاالله‌کاملی**

فوت جانگداز منوچهر اریه را به خانواده محترم اریـه تسلیت عرض می نمایم . **دانیال عمرانی**

با نهایت تاسف درگذشت جناب **آقای ابوالقاسم‌فروهر** را بفرزند ارجمند آنمرحوم آقای مهندس فیروز فروهر و دوست بسیار عزیز آقای عبدالله خواجه نوری و سرور گرام تیمسار سپهبد حجازی تسلیت عرض می نمایم .

آ-۱۷۹٦۳ — **سید موسی خلیلی**

همکار محترم آقای صمد کمالی

مصیبت وارده را بشما تسلیت می گوئیم .

فریده تراب ترکی- دیهیم‌دخت قویدل -مجید یزدانبند محمد ناظم زاده شعاعی کرمانی .

مصیبت وارده را بفامیل محترم گلیان وصادقی‌شکرآبی و رحیمیان و شیخی تسلیت عرض نموده و بقاء آن خانواده محترم را از درگاه ایزد متعال خواستاریم .

از طرف کلیه خانواده مجزا حاجی علی اصغر مجزا

انجمن محلی کوی کلیمیان تهران

با نهایت تاسف درگذشت مرحوم‌منوچهر اریه رابعموم بازماندگان آنمرحوم مخصوصا بجناب آقای مراد اریه تسلیت می گوید . آ-۱۸۰٦۱

دوست محترم آقای رفیع‌الله اریه

با قلبی مملو از تاثر و تاسف فوت جانگداز برادرعزیزتان را تسلیت عرض نموده و صبر و شکیبائی شما را در این مصیبت عظما از خداوند متعال مسئلت دارم .

امیر هوشنك معظمی فلاح

با نهایت تاسف مصیبت وارده به خانواده آقای اریه را تسلیت میگوئیم .

دکتر یوسف برکهنا - دکتر داود برکهنا - فریدون برکهنا آ-۱۸۰۵۷

با قلبی آکنده از تاثر مصیبت وارده بخانواده محترم اریه را تسلیت عرض نموده خود راشریك این اندوه بزرك میدانیم

آ-۱۸۰٦۷ — **برق‌افشان - شاهنده -یونسی**

افسران و کارمندان و درجه داران و افزارمندان کارخانجات مهمات‌سازی ارتش بانهایت تاسف مصیبت وارده بخانواده محترم بیلوردی بویژه سرکار سرگرد هدایت‌الله بیلوردی تسلیت می گویند .

رئیس کارخانجات مهماتسازی -سرهنك مهندس حسینی‌پور آ-۱۸۰۱۵

مصیبت وارده به آقای دکتر مجید فروغ‌راتسلیت‌میگویم

آ-۲۰۵۵۸ — **بانو صفیه عبدی**

استاد ارجمند جناب آقای دکتر مصدق

فوت جانگداز جوان ناکام مهندس بیات را به آنجناب‌و خانواده محترم مصدق‌و بیات تسلیت عرض می کنم .

آ-۱۸۰۳۵ — **دکتر علی مصطفوی**

درگذشت نابهنگام و جانگداز جوان ناکام مرحوم‌مغفور منوچهر اریه موجب نهایت تاسف و تاثر قلبی گردید مراتب تسلیت خود را نسبت بخانواده آن مرحوم و آقای مراد اریـه ابراز و در این مصیبت بزرك خود را شریك میدانم .

آ-۱۸۰۹۵ — **جمشید کشفی**

با نهایت تاثر و تاسف مصیبت وارده‌را بخانواده محترم رهبری بخصوص آقایان یحیی رهبری و دکتر جواد رهبری تسلیت می گوئیم .

فراهانی -پورمیرزا- ثروت‌جو - گلستان

مصیبت‌وارده را بخانواده محترم رهبری مخصوصا همکار محترم مان جناب آقای یحیی رهبری‌تسلیت‌عرض‌نموده بقاء عمر و عزت آنان وآمرزش فقیده‌سعیده‌را از درگاه‌احدیت مسئلت می نماید .

کارمندان صندوق بانکملی شعبه بازار

رضائی- افجه ای- فراهانی- نیاکان- زنگنه - جهانشاه عسکریان - -صبوحی -صفوی -قلی‌زاده - آکبرجمشیدی فرزاد - ثروت جو -جمالی -دربندی - مجید زاده - معدلی - رسولی -شادابی - یله - اسدی - عدنانی- میرفخرائـی - پور میرزا -بصیری - هنجنی - صراف -ضرغام -فاریابی حاج‌سید جوادی - قندچی - قره‌گزلـو- رضوی طوسی - اسدالله امیراصلانی -یمینی - امیدی - احمدنیا - پایاب - محمد تقی لطفی -طاهری

جناب آقای مهندس عیسی‌پور

با نهایت تاسف‌و تاثر مصیبت وارده را به آندوست عزیز تسلیت عرض نموده سلامت و بقاء خاندان محترم را از خداوند مسئلت دارد .

آ-۱۸۰۳۹ — **سرهنك نادری - مهندس‌داودی**

کارمندان اداره مرکزی شرکت سهامی آبیاری همدان

سد شهناز در پیشامد دردناك درگذشت بی هنگام شادروان ایرج فرهی با بازماندگان صمیمانه همدردند و این سوك‌بزرك را بهمه بازماندگان **بویژه بمدیر عامل ارجمند خود جناب‌آقای بهرام شاهرخ** و آقای بهرام فرهی رئیس حسابداری شعبه همدان شرکت تسلیت عرض می کنند .

کارمندان اداره مرکزی شرکت سهامی آبیاری همدان

آقایان حسین و علی‌اکبر سلیمانی ، با نهایت تاسف فوت ناگهانی پدر عزیزتان آقای محمد سلیمانی‌را بشما وتمام فامیل‌خودتسلیت‌عرض‌کرده‌بقاو سلامتی‌خودوخانواده‌تانرا از خداوند متعال خواهانیم .

آ-۱۸۰٤۷ — **حسن امینی -محمد حسین‌امینی ابیانة**

فاجعه فوت جانگداز جوان ناکام منوچهر اریه را به خانواده محترم اریه بخصوص‌سروران‌عزیزم جناب آقای مراد اریه پدر داغدارش و آقایان رفیع‌الله اریه - اسکندر اریه - اسحق اریه - ریموند حکیم زاده و هوشنك ذهابیان صمیمانه تسلیت عرض نموده بقای عمر بازماندگان آن مرحوم را از خداوند متعال مسئلت می نمایم .

رئیس شعبه معاملات خارجی .بانك پارس - محمد تقی گلچینی آ-۱۸۰۸۵

درگذشت جانگداز منوچهر اریه را به فامیل محترم‌اریه بخصوص به آقای ریموند حکیم زاده و خانم صمیمانه تسلیت عرض می نمائیم . **محمد تقی گلچینی و بانو**

با کمال تاثر مراتب تسلیت خود را بخاندان محترم رهبری و خطیب‌لو بخصوص آقایان خلیل رهبری- یحیی رهبری - دکتر جواد رهبری - محمود خطیب‌لو ابراز داشته و بقای عمر بازماندگان آن‌مرحومه‌را ازخداوندمتعال خواهانیم

دکتر فرهود -دکتر نیاقی - دکترسمیعی- دکتربیگدلی دکتر انوری -دکتر نایبی - عباس کاظمی

مصیبت وارده را به خانواده محترم رهبری و خطیب‌لو را بدوستان عزیز، آقای دکتر جواد رهبری و آقای خطیب‌لو تسلیت عرض می نمایند .

آ-۱۸۰۹۹ — **مهدی فرید - دکتر علی‌اصغرنبوی**

با نهایت تاسف درگذشت جوان ناکام آقای منوچهر اریه را بخاندان محترم اریه خصوصا جناب آقای مراد اریه تسلیت عرض می نماید . **علی اکبر بهشتی تهرانی**

با نهایت تاسف و تالم ضایعه تاثرانگیز درگذشت‌جوان ناکام آقای منوچهر اریه را بخاندان محترم اریه‌خصوصاجناب آقایان رفیع الله و اسکندر اریه تسلیت عرض می نمائیم .

آ-۱۸۰۹۷ — **محمد تقی گلچینی-علی‌اکبربهشتی‌تهرانی**

با نهایت تاسف درگذشت سرکار سرهنك تیمـوری را بعموم خانواده آن مرحوم مخصوصا به جناب آقای دکتر تیموری فرزند برومندشان و جناب آقای‌اصلان‌خان‌تیمورتاش رئیس محترم دادگاه بخش شهسوار و همسر محترمشان صمیمانه تسلیت عرض می نمائیم.

آ-۲۰۵٦۰ — شهسوار **اسمعیل‌خداپرست و بانو**

جناب آقای مراد اریه

حادثه ناگوار و مصیبت تلخی که برای آنجناب اتفاق افتاده نه تنها موجب تاسف و تاثر گردیده بلکه کلیه کلیمیان ایران را داغدار و همگی در این حادثه همدردی می نمایند . از خداوند متعال خواستار است که صبر جمیل و اجر جزیل به عموم بازماندگان این مصیبت عنایت فرموده و آن فامیل‌جلیل را از گزند حوادث محفوظ بدارد .

آ-۱۸۰۸۷ — **دبیر کل‌انجمن‌کلیمیان تهران‌روح‌الله‌کهنیم**

برای اطلاع وراث وکلیه بستانکاران مرحوم علی درودی وهر ذینفع دیگر

چون عمارت فلکه مشهد متعلق بمرحوم علی درودی پلاکهای شماره ۵۲۰و۵۲۱و۵۲۲و۵۲۳ بخش۲ مشهدنزد بانك‌انگلیس درایران و خاورمیانه در مقابل طلب از مرحوم مزبور بوثیقه گذارده شده و قائم‌مقام بستانکار نامبرده با اختیار حاصله‌ازماده ٤۰قانون تصفیه امور ورشکستگی بافروش عمارت بصورت دکاکین و ساختمان فوقانی در آن بدون‌مزایده وبهر داوطلب خرید موافقت کرده ودوفقره پیشنهاد جهت معامله پلاکهای مزبور باین اداره واصل شده‌که یکی از آنها واجد حداکثـر و مبلغ (٦۸۰۰۰۰۰) ریال شش میلیون و هشتصد هزار ریال باقبول هرگونه هزینه معامله میباشد ودر نظراست پلاکهای مورد وثیقه بقیمت‌پیشنهاد شده در روز ۱۵ر٦ر۳۹ ساعت۳ قبل‌از ظهر در دفتر اسناد رسمی شماره ۷۵واقع در شاهرضا پیچ شمیران انتقال قطعی داده شود علیهذا بمنظور اطلاع اشخاص ذینفع اعم‌ازوراث و طلبکاران و دیگران مراتب راآگهی مینماید تادرصورتی که کسی حاضر بپرداخت مبلغ بیشتری بوده باشد تاآخر وقت اداری روز ۱۳ر٦ر۳۹ باین اداره مراجعه وپیشنهاد کتبی خود راتسلیم ودرروز وساعت مقرر (۱۵ر٦ر۳۹) جهت تنظیم سند و انجام معامله دردفترخانه مذکور حاضر شودوبدیهی است در صورتی که‌خریدار بمبلغ بیشتری دربین نباشد معامله قطعی عمارت موصوف با پیشنهاد دهنده فعلی انجام خواهد شد.

از طرف رئیس‌اداره کل‌تصفیه

شاگردان اول درحضور شاهنشاه

شاهنشاه از هریك ازدانشجویان رتبه اول پرسش هائی‌میفرمایند.
(مربوط بمطلب صفحه اول)

کنفرانس مطبوعاتی درحضورشاهنشاه

روز شنبه پنجم‌شهریور ماه کنفرانس مطبوعاتی مدیران وسردبیران جراید پایتخت و شهرستانها در حضور شاهنشاه در کاخ‌سفید سعدآباد تشکیل میگردد.

دراین کنفرانس اعلیحضرت همایونی پیرامون مسائل داخلی و خارجی بیاناتی ایراد خواهند فرمود.

نخست‌وزیر نپال امروز بحضور شاهنشاه رسید

نخست وزیر نپال درساعت یازده بامداد امروز درکاخ سعد آباد بحضور شاهنشاه رسید و درساعت یازده امشب تهران را بقصد دهلی ترك خواهدگفت

درساعت پنج بعد از ظهر دیروز نخست وزیر نپال باتفاق میهماندار خود که برای دیدار آثار تاریخی باصفهان عزیمت کرده بود بتهران بازگشت

در ساعت ده ونیم صبح امروز نخست وزیر نپال باتفاق میهماندار خود در موزه ایران باستان از قسمتهای مختلف دیدن کرد ودر هر قسمت توضیحات لازم باطلاعشان رسید.

هیئت اداری آمریکا درتهران

گروه ۲۶نفری هیئت اداری آمریکا هیئت اداری سمینار خاورمیانه وزارت خارجه این کشور که دیروز به‌تهران واردشد ظهرامروز ناهار میهمان سفیرامریکا درتهران بود. فرداین هیئت از تاسیسات‌سازمان برنامه دیدن مینماید وناهار رادر انجمن ایران وآمریکا صرف‌میکند.

قرار است هیئت مذکور روز جمعه از سدکرج دیدن کند و شنبه صبح از یونیسفوشرکت ملی نفت‌ایران بازدید نماید.

هیئت اداری امریکا روز یکشنبه عازم اصفهان میگردد و بامداد سه‌شنبه تهران رابقصد کویت ترك میگوید.

مسابقه سلطنتی بهترین کتاب سال

بدینوسیله باطلاع کلیه مؤلفین و مصنفین و مترجمانیکه کتب‌آنها درسال ۱۳۳۸ طبع‌ونشر شده است میرساند که مدت قبول کتب برای شرکت در مسابقه شاهنشاهی بهترین کتب تاآخر آبانماه ۱۳۳۹ میباشد

داوطلبان شرکت دراین مسابقه میتوانند تامهلت مذکورسه‌نسخه ازکتاب خودرا باداره روابط عمومی وخدمات اجتماعی بنیاد پهلوی‌تسلیم ورسید دریافت دارند. وجوائز برندگان یك میلیون‌وپانصد هزار ریال است که بشرح زیر تقسیم‌میگردد.

مدیر عامل ـ بهبهانیان

۱ـتصنیف ۱۰۰۰۰۰ ریال
۲ـتالیف ۸۰۰۰۰ریال
۳ـترجمه ۵۰۰۰ ریال

این‌جوائز بچهار رشته کتب علمی ـادبی ـاجتماعی وفلسفی وتاریخ وجغرافیائی داده میشود.

۱ـ۳ آـ۲۰۳۹۶

جناب آقای مراد اریه

مصیبت جانگداز فقدان جوان ناکام منوچهراریه که‌قلب تمام دوستان و آشنایان را جریحه دار کرده بشما و خانواده محترم تسلیت گفته از خداوند متعال صبرو شکیبائی شما را مسئلت می نمائیم. **خانواده اسحق‌حکیم زاده**

بمناسبت فوت نابهنگام جوان ناکام **منوچهر اریه**انجمن کلیمیان تهران از طرف خود و جامعه یهود ایران با اندوه و تاسف و تاثر زیاد مصیبت وارده را بجناب آقای مراد اریه و خانواده محترم تسلیت عرض نموده بقاء عمر و شکیبائی بازماندگان آن مرحوم را از درگاه خداوند متعال مسئلت می نماید. **انجمن کلیمیان تهران**

عریضه سرگشاده از مشگین شهر

پیشگاه مبارك بندگان اعلیحضرت همایون شاهنشاهی ارواحنا فداه

معروض خاکپای همایونی مینماید. برحسب امر مطاع شاهانه‌انتخابات دوره بیستم آزادبوده‌وهر دسته‌و طبقه‌ای‌حق‌دارد درسرنوشت خود اظهارعقیده‌ونظر نماید چون اهالی شهرستان مشگین شهر و عشایر شاهسون همواره شاهدوستی و وطن‌خواهی‌را شعار و سر مشق زندگانی خود قرار داده‌اند و آرزو دارند وکیلی‌که انتخاب مینمایندشاهدوست‌و میهن‌پرست باشد علیهذا متفقا موافقت نمودند برای نمایندگی دورهٔ بیستم قانونگذاری آقای سیدمهدی میراشرافی راکه‌در دوره هفده مجلس‌شورای ملی در ایامی که قانون اساسی و ارکان‌کشوربدست یکعده ماجراجو وخائن افتاده بود ومشارالیه در مجلس آزمایش وطن پرستی و خدمتگذاری‌بشاهنشاه رابسرحد امکان رسانید انتخاب نمایند بنا براین استدعا داریم که‌اوامر مبارك شرفصدور یابد که انتخابات مشگین شهر طبق‌منویات‌ملوکانه آزادانه انجام تاهرکس مطابق قانون دارای‌اکثریت‌شدنماینده حقیقی باشد درخاتمه بعرض میرساند متاسفانه قبل‌ازاخذ رای چون بعضی از کاندیداهاشکست خودرا قطعی دانستند تشبث نموده وزارت کشور ،فرماندار رااحضار و انتخابات را تعطیل‌نمودند استدعا داریم اوامر جهانمطاع شرفصدور یابد که انتخابات مشگین شهر زیرنظر یك‌هیئت‌بازرسی عالی جریان عادی خودرا طی نماید تا مردم وطن‌پرست و شاهدوست این سامان آزادانه نماینده‌حقیقی وواقعی خودرا انتخاب نمایند. غلام‌جان‌نثاران

الاحقر محمد محمدی ـ الاحقر حمداله مشگینی ـ غلام جان‌نثار رستم عیسی‌لو ـ ابوالفضل اسکندری ـ سهراب عیسی‌لو ـ علی فرخ ابراهیمی ـ اسماعیل‌راستگو ـ محمود تقوی ـ حاجی سامی طباطبائی ـ علی نظرزاده ـ الاحقر محبوب دولتی ـ الحاج بیوك‌معصومی ـ محبوبی جواد زاده ـ عسگر نظرزاده ـ رئیس طائفه ایرالو ـ احد اسکندری ـ ابوالفضل رجائی ـ یداله عظیمی ـ حاتم عیسی‌لو ـ حسین انور ـ امین ایمان زاده ـ تقی‌زادگان ـ نورمحمدی ـ خبرنگار کیهان ـ محبوب خورشیدی ـ فولاد عیسی لو ـ ابراهیم یعقوبی و هزاران امضاء دیگر.

آـ۱۸۰۵۱

نمودار انتخابات دوره بیستم

تاآخروقت امروز

ما همه روز آخرین نتیجه موفقیت های دو حزب و همچنین منفردین را در این جدول منعکس می‌سازیم. تنها نمایندگانی در این نمودار بحساب آمده‌اند که کار انتخابشان پایان یافته و اعلام گردیده است.

ملیون	مردم	منفردین
۱۰۲	۴۷	۳

امروز وزیر خارجه شرفیاب شد

مقامات وزارت خارجه بادقت گزارشهای مربوط به‌کنفرانس بیروت را بررسی مینمایند

امروز آقای آرام وزیر امورخارجه در کاخ سعدآباد بحضور شاهنشاه رسید و گزارشهای مربوط بسیاست خارجی کشور را معروض داشت.

اینك مقامات وزارت‌امور خارجه مراقب جریانات کنفرانس‌بیروت و شکستی هستند که نقشه های جمال عبدالناصر علیه ایران باآن مواجه گردیده‌است.

راجع‌بجریان کار کنفرانس بیروت یك گزارش مقدماتی‌بوزارت خارجه رسیده و اینك مقامات وزارت خارجه درانتظار گزارشهای مشروحتری از فعالیت‌های دول عرب دربیروت هستند.

هیئت دولت در باغ فردوس

بعد از ظهر امروز جلسه هیئت دولت درباغ فردوس شمیران تشکیل میگردد.

تشکیل جلسه هیئت دولت درباغ فردوس شمیران بعلت شدت گرمای تهران میباشد ، زیرا درساعت پنج بعداز ظهر اطاق هیئت دولت در کاخ نخست وزیری بسیار گرم میباشد.

۳۴ نفر شاگردان اول اردوی بزرك‌کار بکشورهای اروپائی‌مسافرت‌مینمایند

چندی قبل اردوی بزرك کار باشرکت ۶۰۰ نفر از دانش آموزان منتخب در رامسر تشکیل گردید. دراین اردو ۳۴ نفر دانش آموزان شاگرد اول در رشته های علمی و هنری انتخاب شدند. این عده بمنظور گردش علمی و همچنین بازدید از بازیهای المپیاد ۱۹۶۰ رم و اجرای برنامه های هنری روز چهارشنبه دوم شهریور ماه باروپا عزیمت خواهند کرد.

علل تنزل شاخص هزینه زندگی

تنزل شاخص هزینه زندگی طی یك ماهه تیر در محافل مختلف مورد توجه قرار گرفته است.

بطوریکه باطلاع خوانندگان رسید ارقام بانك ملی نشان میدهد که شاخص کل هزینه زندگی درتیرماه نسبت به خردادماه سال جاری ۱ر۱ درصد تنزل نموده است درحالیکه رقم شاخص کل برای تیرماه که ۱۵۵۳ میباشد نسبت به ماه مشابه سال قبل ۷ر۵ افزایش نشان میدهد.

امروز یك مقام عالیرتبه بانکی درمورد علل تنزل شاخص هزینه زندگی گفت این تنزل بیشتر مربوط به افزایش عرضه کالاهای کشاورزی ودامی‌است هر روز مقادیر زیادی میوه ببازار عرضه میشود و برای جلوگیری‌از خراب شدن آنها باهر قیمتی که ممکن باشد بفروش میرسد و تنزل شاخص هزینه زندگی نیز مربوط بهمین موضوع است زیرا بطوریکه ارقام شاخص های دیگر نشان میدهد شاخص خوراك ۸ر۱ درصد و پوشاك ۴٪ درصد تنزل کرده‌اند درحالیکه سوخت وروشنائی و گوناگون بترتیب ۷٪ ویك‌درصد ترقی کرده‌اند.

نوع خرید توتون سیگار بنفع زارعین ترقی کرد

اداره کل دخانیات قیمت خرید انواع توتون سیگار را ترقی داده‌است این تصمیم‌بنفع‌زارعین‌ومالکین انجام‌گرفته‌است نرخ‌خرید توتون‌سیگارمحصول سال ۱۳۳۹ گیلان ومازندران و گرگان بشرح زیراست. طبقه یك توتون باسما از ۷۲ تا ۸۷ ریال سامسون ۷۵ تا ۸۵ ریال تیکلات ۷۴ تا ۸۴ریال تراوزان ۷۲ تا ۸۲ ریال طبقه دو باسما ۶۳ تا ۷۳ ریال سامسون ۶۱ تا ۷۱ ریال تیکلات ۶۰ تا ۷۰ ریال تراوزان ۵۸ تا ۶۸ ریال طبقه سه باسما ۵۰تا ۶۰ ریال سامسون ۴۸ تا ۵۸ ریال تیکلات ۴۷ تا ۵۷ ریال تراوزان ۴۵ تا ۵۵ ریال.

توتون غیر قابل مصرف مریض سر سوخته و سیاه از هرنوع ۴ ریال دسته بندی نشده و یاشده خورده برك ۲ ریال این نرخ بتمام زارعین و مالکین‌شمال ابلاغ‌شد قیمت مزبورنسبت‌بقیمت‌قبلی‌افزایش‌قابل‌توجهی‌دارد.

وزیر دربار نشان گرفت

آقای حسین علاء وزیر دربار اخیرا از طرف دولت سوئد نشان «ستاره بزرگ قطبی» را دریافت نمود

سفیر سوئد در تهران این نشان را از طرف دولت متبوع خود به وزیر دربار اعطا نمود.

صد خروار گندم خاکستر شد

گزارش تلفنی آخروقت امروز خبرنگارما درمیانه حاکی است که خرمنهای کشاورزان قریه «هندلان» واقع در ۲۶ کیلومتری میانه قبل از ظهر امروز بعلت نامعلومی طعمه حریق شد و طی ۴ساعت‌آتش‌سوزی ۷خرمن کشاورزان بکلی سوخت‌و در حدود یکصدخروارگندم‌خاکستر شد

حائزین اکثریت تهران

فهرست رسمی بافهرست خبرنگاران اطلاعات منطبق است

آخر وقت امروز انجمن مرکزی انتخابات فهرست رسمی ۳۰ نفراول از حائزین اکثریت تهران راانتشار داد. فهرست رسمی انجمن‌با تفاوت جزئی با فهرستی که خبرنگاران اطلاعات استخراج کرده بودند ودر شمارهٔ دیروز چاپ شد منطبق بودو ۱۵ نفر اول که امروز در فهرست رسمی انجمن دیده میشود ،همان پانزده نفری هستند که ما دیروز باستحضار خوانندگان رساندیم و درحقیقت‌فهرست خبرنگاران‌اطلاعات اولین فهرست صحیحی بود که‌چاپ شد و برای نخستین بار باطلاع مردم رسید.

چنانکه در این فهرست دیده می شود ۱۲ نفر از کاندیدا های‌حزب ملیون و سه نفر از منفردین‌تاکنون حائز اکثریت میباشند نام دو نفر از منفردین (آقایان رشیدیان و فرود) در آراء حزب ملیون هم دیده میشوند ولی آقای سید جعفر بهبهانی تنها منفردی است که از دستهٔ آقای دکتر امینی تاکنون‌حائز اکثریت میباشد و نفر پانزدهم‌است.

حائزین اکثریت

طبق اطلاعیه‌رسمی انجمن‌مرکزی انتخابات از مجموع ۳۹۲۹۴ آراء خوانده شده اسامی سی نفر از حائزین اکثریت باین شرح است:

۱ـ آقای محمد علی مسعودی ۲۳۷۱
۲ـ آقای دکتر محمد شاهکار ۲۱۷۱
۳ـآقای دکتر احمد امامی ۱۹۹۸
۴ـ آقای کوشانفر ۱۹۵۷
۵ـ آقای عبداله کرجی ۱۹۱۵
۶ـ آقای فتح‌اله فرود ۱۸۷۰
۷ـ آقای حسینعلی قبادیان ۱۸۴۱
۸ـ آقای رشیدیان ۱۸۱۹
۹ـ آقای اصغر پیرزاد ۱۸۰۰
۱۰ـ آقای دکتر رضا سرداری۱۷۸۱
۱۱ـ آقای دکتر عباس نفیسی ۱۷۲۶
۱۲ـ آقای احمد مهران ۱۶۵۱
۱۳ـ آقای مهدی لاری ۱۶۴۶
۱۴ـ آقای حسین معیری ۱۴۰۴
۱۵ـ آقای سید جعفر بهبهانی ۱۲۱۵
۱۶ـ آقای فتح‌اله غفاری ۹۸۸
۱۷ آقای دکتر امینی ۸۵۹
۱۸ـ آقای رضا معرفت ۸۰۴
۱۹ـ آقای مهندس الهی ۶۹۸
۲۰ـآقای دکتر همایونفر ۶۴۱
۲۱ـ آقای اسداله علم ۶۳۵
۲۲ـ آقای آقاشریف ۵۷۶
۲۳ـ آقای باقر زاده ۵۲۷
۲۴ـ آقای دکتر بنائی ۴۱۰
۲۵ـ آقای درخشش ۳۸۴
۲۶ـ آقای دکتر عمید ۳۶۱
۲۷ آقای دکتر جهانشاهی ۳۵۲
۲۸ـ آقای جعفر اخوان ۳۳۹
۲۹ـ آقای علی اکبر زاویه ۳۱۵
۳۰ـ آقای اکبر خسرو شاهی ۳۱۳

آنچه‌گذشت اطلاعیهٔ‌رسمی‌انجمن درباره سی نفر اول حائزین‌اکثریت تهران تا آخر وقت دیروز است ، ضمنا آقایان زیر نیز بموجب آرائی که خوانده شده و خبرنگاران ما استخراج کرده‌اند‌دارای رای‌هستند:

۳۱ـ آقای جلال جهانمیر ۲۸۰
۳۲ـ آقای مهندس انزلیچی ۲۷۵
۳۳ـ آقای ملك پور ۲۵۴
۳۴ـ آقای غلامرضا مجید ۱۶۶
۳۵ـ آقای مهندس کامکار ۱۴۲
۳۶ـ آقای دکتر مظاهر ۱۴۵
۳۷ـ آقای‌دکتر شریف‌امامی ۱۳۱
۳۸ـ آقای مهندس تیزهوش ۱۲۲
۳۹ـ آقای خلعتبری ۸۸
۴۰ـ آقای احمد خانلو ۵۵
۴۱ـ آقای اللهیار صالح ۶
۴۲ـ آقای‌دکتر بقائی ۳
۴۳ـ آقای حسین مکی ۳
۴۴ـ آقای دکتر مصدق ۳
۴۵ـ آقای راشد ۳

نام‌نویسی کنکور ازامروز آغازگردید

روز گذشته قرعه‌کشی امتحانات داخلی دانشکده حقوق‌طی مراسمی انجام شد و باقرعه دروس کتبی هرسال تعیین گردید دروس کتبی سال‌های مختلف دانشکده حقوق بشرح‌زیر تعیین گردید سال اول اقتصاد ،فقه ،سال دوم حقوق‌تجارت حقوق اداری ،سال سوم قضائی ، حقوق‌دریائی و هوائی و فقه ،سال سوم سیاسی ،حقوق‌مدنی،دیپلماسی ایران، بین‌الملل عمومی ، سال‌سوم اقتصاد مدنی ، جغرافیای اقتصاد ، اقتصاد سال چهارم قضائی بین‌الملل خصوصی ، فقه ،سال سوم قضائی قدیم آئین دادرسی کیفری ،حقوقه تطبیقی ، سال سوم سیاسی قدیم دیپلماسی عمومی سازمان بین‌المللی، سال سوم اقتصاد قدیم پول و بانك، اقتصاد اجتماعی و بیمه حقوقی مدنی نیز در تمام رشته‌ها کتبی می‌باشد.

نام نویسی کنکوردانشکده‌حقوق از امروز آغاز میگردد ، و تاروز دهم شهریورماه ادامه خواهدداشت. وازروز۱۵شهریورماه‌امتحانات‌ورودی آغاز میگردد.

تشکر از یك پزشك عالیقدر

بدینوسیله از زحمات و مجاهدات جناب آقای دکتر شاهرخ رئیس محترم‌بیمارستان بازرگانان که‌در معالجه ومداوای سریع‌اینجانب وتسکین آلام ناشی از بیماری باحذاقت و کار دانی خاص خود اقدام فرمودند صمیمانه تشکر نموده دوام عمر وسلامتی اینگونه عناصر نوع پرست و خدمتگذار بجامعه را از خداوند متعال خواستارم.

آـ۲۰۶۵۴ **مهندس عنایت اله منجذب**

دربار درانتظار نوزاد

دو هزار نامه ازپیشگویان معروف مصر، هندوستان و کشورهای اروپائی بدفتر علیاحضرت ملکه رسیده‌است که درباره اینکه نوزاد پسر خواهد بود یادختر اظهار نظر کرده‌اند

این بانوی کرمانی ملکه را سوگند داده‌است‌که... یك رپرتاژ بسیار جالب باتازه‌ترین عکسها از علیاحضرت ملکه فرح

«اطلاعات هفتگی» پس فردا باصدها عکس، مطلب و یکدنیا ذوق وزیبائی بخانه شما می‌آید

بانك اصناف ایران

بانك اصناف ایران بانهایت مسرت افتتاح حساب

مخصوص صندوق ذخیره اصناف

را ازاوایل مرداد ماه سال جاری باطلاع مشتریان محترم خود وعموم‌میرساند

مزایای دارندگان حساب

۱ـ بدارندگان حساب بهرهٔ خوب داده میشود

۲ـ ازجوایز متعدد ومعتنابهی بهره‌مند خواهند شد.

۳ـ جایزهٔ مخصوصی نیز درسال ۱۳۳۹ بین صاحبان حساب بتساوی تقسیم میگردد.

(آشنا)

آخرین خبرتا ۴ بعدازظهر

پناهندگی افراد نیروی دریائی‌شوروی

استانبول ـ ۲۴ اوت ـ خبرگزاری فرانسه ـ دو نفر از ملوانان‌شوروی دیشب به ترکیه پناهنده شدند. هنگامی که کشتی ایلیوینیچ از داردانل‌عبور می کرد دونفر از ملوانان آن خود را به آب انداخته وشناکنان به ساحل ترکیه آمدند.

بحران نظامی لائوس پایان مییابد

وینتیان ـ۲۴ اوت ـ رویتر ـ پرنس فوما نخست‌وزیر لائوس اظهار داشت که انتظار دارد بحران نظامی طی دو تا سه روز آینده برطرف شود. امروز نظامیان طرفدار پرنس فوما ووزیر دفاع سابق تشکیل جلسه دادندتا دوباره ستاد ارتش‌را تشکیل دهند.

پرنس فوما افزود بمحض اینکه ارتشیها با یکدیگر توافق کردند ، مجلس ملی‌را احضار خواهدکرد که‌دولت ائتلافی تشکیل شود. وی ازاظهار این نکته که آیا خودوی بریاست این دولت انتخاب خواهد شد یا نه ، خودداری کرد پرنس فوما اظهار داشت که سروان کونك‌لی ووزیر دفاع هردو از تصمیمات ستاد ارتش پیروی خواهند کرد.

جراحی قلب کوچکترین نوزاد جهان

بوفالو ـنیویورك ـ۲۴ اوت ـ خبرگزاری فرانسه ـ دیروز در بیمارستان بوفالو اعلام‌شدکه جراحان این بیمارستان موفق‌شدندقلب نوزادی را ۴۸ساعت پس‌از تولدش با موفقیت مورد عمل جراحی قراردهند. نوزاد مزبور هنگام تولد به بیماری‌قلبی دچار بوده است.

هنگام عمل جراحی قلب نوزاد متوقف‌شد .ولی پزشکی با کمك ماساژ موفق‌شد مجددا آنرا بکار اندازد. روندامونت کوچکترین نوزادی است‌که تاکنون در دنیا مورد عمل جراحی قرار گرفته است.

پاورز میخواهد یك زندانی نمونه باشد

مسکو ـ۲۳اوت ـ خبرگزاری فرانسه ـ امروز به‌فرانسیس پاورز اجازه داده شد که باهمسرش‌باربارا پاورز مدت یك ساعت در محل دادگاه عالی شوروی‌درمسکو ملاقات کند .فرانسیس پاورز ضمن این ملاقات‌بهمسرش گفت‌بامریکا مراجعت کند و برای تمدد اعصاب باقایق مسافرت کوچکی انجام بدهد .فرانسیس‌پاورزهمچنین به‌زنش خاطر نشان نموده است که دراطراف نام وی تبلیغات زیادی شده‌است .پاورز گفته است که میخواهد درزندان یك‌زندانی«نمونه» باشد . تابدین‌وسیله قبل از پایان محکومیتش از زندان خارج شود.

باربارا پاورز تاآخر هفته درمسکو توقف خواهد کرد ، بامید آنکه با خروشچف ملاقات کند.

ولی پدر ومادر پاورز باهواپیماز طریق که‌پنهاك عازم امریکا شدند

۵۸ نفرپلیس ترکیه بازداشت شدند

استانبول ـ خبرگزاری فرانسه ـ۲۴ اوت ـ مدیر کل سازمان امنیت ترکیه طی یك مصاحبه مطبوعاتی اعلام داشت : که ۵۸نفر عضو پلیس بعلت آزار جوانان توقیف و تحت تعقیب قرار گرفته اند.

کاسترو اتحاد خودرا باروسیه اعلام‌کرد

هاوانا ـ ۲۴اوت ـ آسوشیتدپرس ـ امروز کاسترو دوستی رژیم خود را با متحدین کمونیست اعلام کرد و گفت ما دوست شوروی و جمهوری خلق چین خواهیم بود. کاسترو که‌در یکی از سازمانهای زنان سخنرانی میکرد با اظهارات مزبور ، درواقع درخواست های کشور های امریکائی‌را در کنفرانس کستاریکا رد کرد کشورهای مزبور خواسته بودند که کاسترو کمك‌کمونیستها را رد کند و صفوف اتحاد نیمکره غربی را استحکام بخشد.

مجلة‌الاخاء

ستصدر مجلة (الأخاء) باللغة العربیة‌قریبا جدا مرة کل ۱۵ یوماعن‌دار «اطلاعات»بشکل رائه فنلفت انظارالتجاروالمعلنین الی ان‌قسم الاعلانات فی‌دار « اطلاعات » علی‌استعدادلقبول الاعلانات اعتبارا من‌یوم ۲۷ر۵ر۱۳۳۹ و المصادف ۱۸ـ۸ـ۱۹۶۰.

مجلة‌الاخاء آگهی میپذیرد

مجله ـ الأخاء ـبزودی بزبان عربی منتشر خواهد شد اینك بتجار محتر مو کسانی که میخواهند آگهی آنها در مجله ـ الاخاء ـمنتشر گردد اعلام میگردد که آگهی بزبان عربی برای مجله مزبورازتاریخ ۲۷ر۵ر۱۳۳۹ مطابق ۱۸ـ۸ـ۱۹۶۰ پذیرفته میشودبشعبه آگهی ها درروزنامه اطلاعات مراجعه‌فرمایند

۱ـ۵

گلوریا نوزاد

ویگن ـ عطاءالله خرم ـ حمید قنبری

در کنار

استخر زیبای تهران پارس

« امشب وهمه شب »

ارکستراسپانیولی بانضمام تمدانسان وبرنامه‌های جالب و توزیع جوائزوتقدیم (کادویادبود) مخصوص‌کلوپ به میزخوشبخت

کودکان شما: میتوانند درباغ جدیدالتاسیس از لوازم تفریحی که زیرنظر مربیان باذوق ترتیب داده شده تاپایان برنامه مشغول تفریح شوند

آگهی استخدام

شرکت ملی نفت‌ایران به یکنفر داروساز دیپلمه از دانشگاه تهران با حداقل سه‌سال سابقه کار جهت خدمت در خوزستان نیازمند است.

داوطلبین میتوانند بادر دست داشتن مدارك لازم همه روزه تا پایان روز۱۵ شهریور ماه ۱۳۳۹ از ساعت ۷الی ۱۰صبح باداره استخدام واقع در خیابان پهلوی نزدیك بلوار کرج مراجعه نمایند.

۱ـ۲ آـ۲۰۵۰۴ اداره روابط کارکنان

هرشب‌دانس درباغ‌پارك‌هتل

۱ـ۴ آـ۲۰۱۱۲