انقلاب مردم در آستانه پیروزی

اطلاعات

شنبه ۱۶ دی ماه ۱۳۵۷ - شماره ۱۵۷۵۲ - تکشماره ۱۵ ریال

آخرین تحول در سیاست خارجی امریکا نسبت به ایران

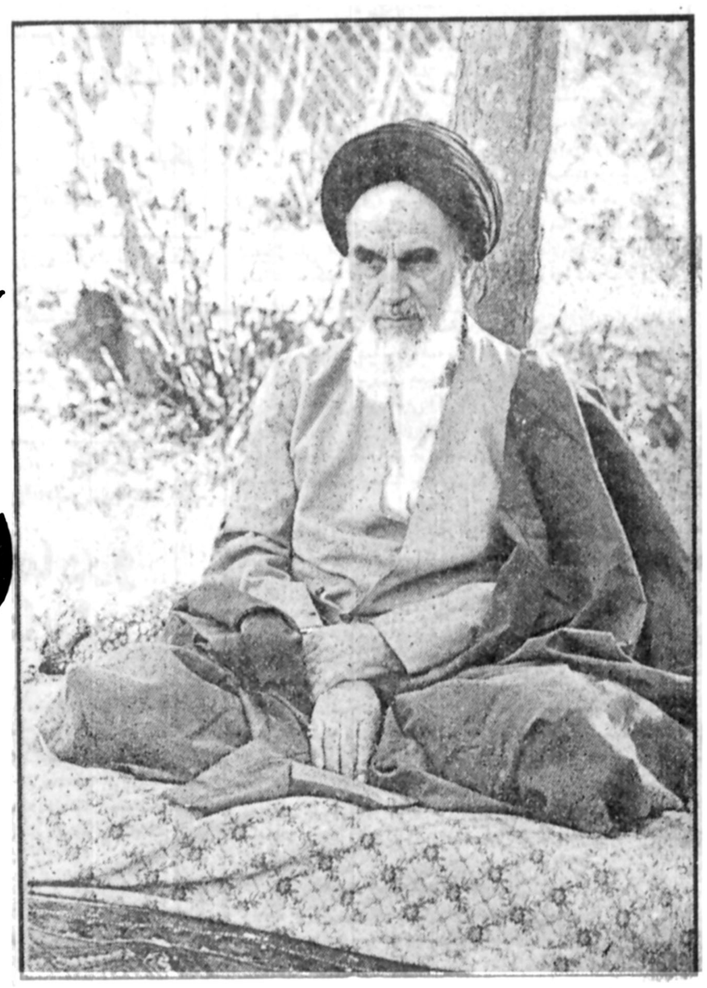

اطلاعیه مهم و پر شور جبهه ملی

فردا عزای ملی است

در صفحه ۲

شاه برای استراحت از کشور خارج میشوند

در صفحه ۶

دستور امام خمینی در مورد شکستن اعتصاب مطبوعات

در صفحه ۲

پایان اعتصاب

بیانیه سندیکای نویسندگان و خبرنگاران مطبوعات

در صفحه ۶

ارتشبد اویسی بخارج رفت

سپهبد مهدی رحیمی فرماندار نظامی تهران شد

رئیس اداره دوم ستاد بزرگ ارتشتاران فوت کرد

در صفحه ۲

گزارش یونایتدپرس از لس‌آنجلس دربارهٔ:

حمله به خانه مادر و خواهر شاه ایران

در صفحه ۲

کسب تکلیف محرمانه سفیر امریکا در تهران از واشنگتن

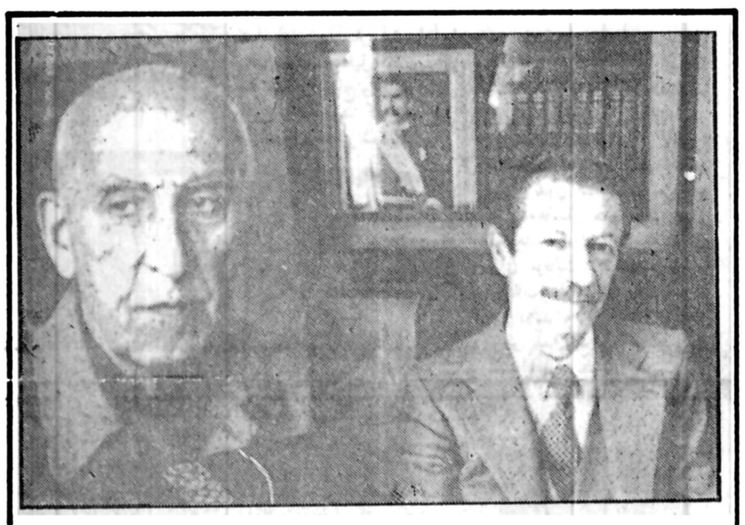

کابینه شاپور بختیار تشکیل شد

دکتر شاهپور بختیار در مضاحبه مطبوعاتی خود در کنار عکس مرحوم دکتر محمد مصدق. آیا تکیه بر عکس رهبر مرحوم مبارزات ملت ایران کمکی به او خواهد کرد؟

اظهار نظر غالب گروه ها و شخصیت های سیاسی نسبت به کابینه منفی است

در صفحه ۲

۶۱ روز انقلاب، خونریزی و همبستگی ملی

تهران، مشهد، شیراز، اصفهان، قزوین، کرمانشاه، رضائیه و دهها شهر دیگر قتلگاه مجاهدان شد

گزارش کامل تظاهرات، کشتار مردم در صفحات ۲ و ۴ و ۵

سالروز درگذشت جهان پهلوان غلامرضا تختی

در صفحه ۲

تظاهرات و راه پیمائی ملت ایران در روزهای تاسوعا و عاشورا بهت انگیز و شگفتی آفرین بود. این رویداد فوق ملی نو و غرورانگیز از همبستگی ملی در تاریخ خانواده بشری گشود. در این دو روز میلیون ها ایرانی غیرتمند و خستگی ناپذیر راه واحدی پیمودند، شعار واحدی سردادند و خواست واحدی را اعلام کردند.

عکس، صحنه بسیار کوچکی از راه پیمائی پرعظمت ملت ایران را در روزهای تاسوعا و عاشورا منعکس کرده است.

اظهار نظر شخصیت‌های سیاسی و مذهبی درباره دولت بختیار

* نظر آیت الله طالقانی

امروز در یک تماس تلفنی با منزل آیت الله طالقانی در مورد اینکه نظر آیت الله راجع به حکومت غیر نظامی شاپور بختیار چیست سخنگوی ایشان توضیح داد نظر ایشان همان است که چند روز قبل به خبرنگار رادیو و تلویزیون ای-بی-سی امریکا اظهار شده است این نظر دو روز قبل دو بار در ساعت ۳/۴ و ۵ از شبکه این رادیو و تلویزیون پخش شده است آیت الله طالقانی در مورد این سئوال پاسخ گفتند: هر حکومتی که در ایران تشکیل بشود باید در چارچوب مبارزه کنونی ملت ایران به رهبری امام خمینی باشد. در غیر اینصورت مورد قبول و تایید ملت ایران نیست. اصولا در رژیمی که از طرف ملت ایران و قوانین اسلام قانونی نیست بالطبع مجالس قانون گذاری آن تحمیلی و فرمایشی است به هیچ وجه نماینده واقعی اراده مردم ایران نمی باشد، چگونه میتواند دکتر شاپور بختیار یا هر کس دیگری با رای تمایل چنین مجلسی و فرمان چنان رژیمی از اعتبار و مقبولیت برخوردار باشد.

دکتر کریم سنجابی، رهبر جبهه ملی ایران بلافاصله بعد از آنکه دکتر شاپور بختیار اعلام کرد، با قبول پیشنهاداتش از طرف اعلیحضرت، پیشنهاد نخست وزیری را پذیرفته است هیئت اجرائی جبهه ملی ایران را به تشکیل جلسه دعوت کرد.

در این جلسه دکتر اسدالله مبشری یکی از ارکان جبهه ملی که در هیئت اجرائی عضویت دارد غائب بود. بطوریکه نزدیکان دکتر سنجابی اظهار داشتند در این جلسه رهبر جبهه ملی مجددا موضع خود را که در بیانیه سه ماده‌ای صادره در پاریس بیان شده بود، تشریح کرد. دکتر بختیار نیز نقطه نظرهای خود را بیان نمود، و حتی اظهار داشت که به اعلیحضرت گفته است پس از مشورت با دوستانش جواب قطعی خود را تقدیم خواهد کرد. پس از مدتی بحث، اعضای هیئت اجرائی جبهه ملی ایران که مدت سی سال در کنار یکدیگر مبارزه کرده بودند به نتیجه نرسیدند. چرا که بختیار همچنان بر سر موضع خود که قبول مسوولیت بود پافشاری میکرد.

بالاخره قرار شد اتخاذ تصمیم نهائی به شورای جبهه واگذار شود. در جلسه همین شورا بود که بیست و شش تن از اعضای شورایعالی حاضر بودند. بعضی از حاضران معتقد بودند که تا اعلام برنامه بختیار، و روشن شدن نام وزرای او باید سکوت کرد. ولی دکتر سنجابی معتقد بود نظر جبهه ملی در بیانیه‌ی سه ماده‌ای روشن شده است و هر کدام از اعضا خارج از این چارچوب دست به اقدامی بزند از انضباط حزبی تخطی کرده، و باید اخراج شود.

نتیجه این جلسه صدور بیانیه‌ای بود که در آن اقدام دکتر بختیار تقبیح شده بود، و اخراج او از جبهه ملی اعلام میشد.

و در پاسخ سوال ما که با اشاره به روابط قدیمی دکتر بختیار و دکتر سنجابی نظر شخصی رهبر جبهه ملی را درباره اقدام دکتر بختیار پرسیده بود به دادن این جواب کوتاه اکتفا کرد:

ما در جبهه ملی هرگز دست به یک اقدام فردی نمی‌زنیم و موضع ما غیر قابل تغییر است. من در ملاقات با پادشاه نقطه نظرهای خود را که مبتنی بر سه اصل اعلام شده از طرف جبهه ملی بود، بیان کردم بنابراین با همه سابقه دوستی و مبارزه چون دکتر بختیار از موضع اعلام شده جبهه ملی خارج شده و ماده اول بیانیه ما عملا زیر پا گذاشته شد، نتوانستیم رفتار ایشان را بپذیریم. بهمین دلیل گریزی برای همه ما بجز اخراج و تقبیح ایشان باقی نمانده بود. که آنهم طی اطلاعیه‌ای منتشر شده است.

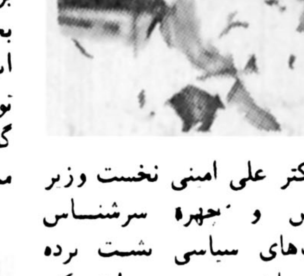

دکتر علی امینی نخست وزیر اسبق و چهره سرشناس فعالیت‌های سیاسی پشت پرده ماههای اخیر در مورد دولت دکتر شاهپور بختیار به خبرنگار سیاسی اطلاعات اظهار داشت. از انجا که من همیشه طرفدار اتحاد و اتفاق نیروهای ملی بوده و هستم به دوستانم توصیه کرده‌ام از حمایت دولت جدید خودداری نکنند همانطور که با توجه به این اصل مهم که کلید اصلی حل مشکلات فعلی است با همه اختلاف سلیقه‌ای که با آقای شریف امامی داشتم در مورد دولت ایشان هم همین توصیه را به دوستان کرده بودم چون بالاخره باید راه حلی پیدا شود والا بحران انفجار آمیز فعلی اگر در چارچوب یک دولت اتحاد ملی و با مساعدت همه‌ی عناصر ملی و وطنخواه حل نشود وضع بسیار خطرناک خواهد بود.

- مثلا کودتای نظامی دست راستی؟

دکتر امینی گفت: با کودتا یا هرج و مرج ولجام گسیختگی که در هر حال به خیر و صلاح ملت و مملکت نخواهد بود. دکتر امینی در مورد بیانیه رادیوئی و مصاحبه مطبوعاتی دکتر شاهپور بختیار گفت: من از رادیو این مطالب را شنیدم نام آقای بختیار که در حقیقت استخوان بندی برنامه دولت ایشان خواهد بود تقریبا همان مطالبی است که من در مصاحبه‌های گذشته با خبرنگاران داخلی و خارجی گفته بودم و وی ضمن بحث پیرامون تفاوت میان ملی بودن و حکومت ملی تشکیل دادن گفت: «ملی» بودن با حکومت ملی تشکیل دادن خیلی تفاوت دارد. ملی بودن نه در انحصار فرد یا دسته بخصوصی است و نه امری ارثی است که از پدر به پسر یا از مراد به مرید برسد بلکه ملی بودن اعتماد و افتخاری است که مردم یک جامعه به یک خدمتگذار صادق و صمیمی خود می‌دهند.

از دکتر امینی سئوال شد به روایت نوشته‌های مطبوعات خارجی شما از جمله مشاوران اعلیحضرت شاه هستند که در موارد مختلف طرف شور قرار میگیرند؟ با توجه به این مطلب آیا در مورد روی کار آمدن دولت بختیار با شما مشورتی شده و اصولا با توجه به حال و هوای سیاسی روز تا چه حد برای دولت آقای دکتر شاهپور بختیار شانس موفقیت پیش بینی میکنید

دکتر امینی جواب داد: البته هر وقت پیرامون مساله‌ای طرف مشورت قرار بگیرم با توجه به خیر و صلاح مملکت نظراتم را بیان میکنم ولی به اعتقاد من اگر دولت آقای بختیار بخواهد موفق شود باید جوانها را بحساب بیاورد و از آنها استفاده بکند اصولا عده‌ای که معتقدند در این بیست و چند سال در انزوا بسر میبردند لابد خبری هم از اجتماع ندارند که امیدوارم اینطور نباشد چون بدون شناخت مردم و خواسته‌هایشان هیچ دولتی موفق نخواهد شد دولت آقای بختیار هم برای موفقیت باید تکنوکراتها را بحساب بیاورد. بهرحال امیدوارم این دولت به حل مشکلات فعلی توفیق پیدا کند والا همانطور که گفتم معلوم نیست عاقبت کار مملکت چه خواهد بود.

نظر دکتر صدیقی را که سالها همراه با بختیار، در مبارزات جبهه ملی سهیم بوده است در باره شخص دکتر بختیار و وضع کشور و وظایف بختیار می پرسیم.

دکتر صدیقی میگوید: دکتر شاپور بختیار آنطور که من می شناسم، دارای دو ویژه گی عمده است که شخصیت او را از بسیاری رهبران ملی ممتاز میکند. بختیار دارای آنچنان شجاعتی است، که در این شرایط، در زمانی که همه در فکر قهرمان شدن و کسب وجاهتند پا به میدان میگذارد. ویژه گی دوم او عشق و علاقه ای است که به میهن دارد. علاقه او به استقلال ایران مسئله ای است که در طول سالیان دراز، هرگز دچار تزلزل نشده است. و فکر میکنم در این برهه از تاریخ، این پیروزی ملت است که آدمی مثل دکتر بختیار، مامور تشکیل کابینه میشود. و بار دیگر نام بی زوال دکتر محمد مصدق رهبر نخستین انقلاب مردم شرق علیه استعمار انگلیس و عوامل و وابستگانش از دستگاههای ارتباطی که تا دیروز از اشاره به نام او وحشت داشتند، عنوان میشود.

بختیار این شهامت را داشته که به میدان بیاید. و وظیفه ما و همه رهبران ملی کمک به اوست. باید مملکت را نجات داد. صحبت سر شخص دکتر بختیار، جبهه ملی، پاینده و شما و حتی اعلیحضرت شاه نیست، بلکه بحث بر سر مملکتی است که وظیفه حفظ و صیانتش بعهده ما است. شاید خیلیها در حال حاضر خود را با آنچه ظاهر است تطبیق میدهند اما باید درون مسائل را نیز ارزیابی کرد. من معتقدم کار خوب خیلی زود معلوم میشود. به این معنا که ممکن است در آغاز کار کسانی با دکتر بختیار مخالفت کنند ولی این مهم نیست اگر او در چهار چوب قانون اساسی رفتار کند و مخاطرات وضع فعلی را باز شمرد من مطمئنم مردم وطنپرست کشور ما، او را درک می کنند. و به حمایتش برمیخیزند

میلاد امامی که با استبداد مبارزه میکرد

امروز، شنبه هفتم صفر مصادف است با سالروز ولادت با سعادت حضرت موسی بن جعفر «ع»، هفتمین پیشوای شیعیان جهان، و فرزند برومند رئیس مذهب جعفری حضرت صادق، که جهان تشیع از پرتو ایمانش روشن، و دلهای عاشقانش از فروغ کلامش پرطپش و به خروش است.

که بیت علم و خانه دانش و معرفت بود، پابه عرصه گیتی نهاد وجود پدری چون امام ششم، که هزار استاد درمحضرش به کسب علم مشغول بودند از نخستین سالهای کودکی، امام هفتم را اندیشمندی متفکر، و انسانی آگاه، باراورد.

امام هفتم از نوجوانی کمر به مبارزه با استبداد و ظلم حکام زمانه پرداخت و فصلی نو درمکتب شهامت و شهادت گشود. عمری را درزندان گذراند ولی هیچگاه از مبارزه دست برنداشت.

اهل قلم که دو ماه دربرابر زور و ظلم مسلط «نه» گفتند و درکنار ملت سربلند ایران، به مبارزه باتعدی و تجاوز به حقوق حقه مردم پرداختند آغاز بکار دوباره خود را درسالروز میلاد خجسته هفتمین امام شیعیان که اسطوره پایمردی و مقاومت در برابر ظلم بود بفال نیک میگیرد. و ضمن تبریک به ملت مسلمان ایران، سرفرازی و پیروزی اهل ایمان را در پرتو تعالیم عالیه تشیع ارزومند است.

اعضای کابینه بختیار

امروزآقای دکتر شاپور بختیار نخست وزیر اعضای کابینه خودرا بشرح زیر بحضور اعلیحضرت معرفی کرد:

دکتر شاپور بختیار	نخست وزیر ووزیر کشور
احمد میرفندرسکی	وزیرامورخارجه
ارتشبد فریدون جم	وزیر جنگ
یحیی صادق وزیری	وزیردادگستری
مهندس منوچهر کاظمی	وزیرکشاورزی
محمدامین ریاحی	وزیراموزش وپرورش وعلوم
دکتر منوچهر رزم آرا	وزیر بهداری
دکتر سیروس اموزگار	وزیر مشاور وسرپرست وزارت اطلاعات
ابراهیم پیراسته	وزیردارائی
علی صمیمی	پست وتلگراف وتلفن
عباسقلی بختیار	صنایع ومعادن
مهندس جواد خادم	آبادانی ومسکن
منوچهر آریانا	کار
مشیری	معاون مالی واداری نخست وزیر

وزیر راه وترابری، نیرو وبرنامه وبودجه هنوز تعیین نشده است. بقیه وزراتخانه ها که عبارتند از اطلاعات وجهانگردی فرهنگ وهنر وعلوم واموزش عالی وبازرگانی، ظاهرا منحل ودروزارتخانه های دیگر ادغام خواهند شد.

روز سه شنبه دکتر شاپور بختیار کابینه خود را به مجلس شورایملی معرفی میکند وبحث در برنامه دولت از روز پنجشنبه آغاز میشود

ارتشبد اویسی بخارج رفت

همزمان با صدور فرمان نخست وزیری بنام شاپور بختیار رادیو «بی.بی.سی» اعلام کرد که ارتشبد غلامعلی اویسی فرمانده نیروی زمینی و فرماندار نظامی تهران از سمت های خود استعفا کرده از ایران خارج شده است و نیز سپهبد ربیعی فرمانده نیروی هوائی و سرلشکر خسروداد فرمانده هوانیروز از سمت های خود استعفا کرده‌اند. یکساعت بعد صدای ایران رسما خبر استعفای فرمانده نیروی هوائی و فرمانده هوانیروز را تکذیب کرد

سپهبد مهدی رحیمی فرماندار نظامی تهران شد

اخر وقت امروز رسما اطلاع داده شد که تیمسار ارتشبد غلامعلی اویسی بمنظور معالجه باکسب اجازه و مرخصی بخارج کشور عزیمت کرد.

ضمنا خبر رادیو بی بی سی در مورد استعفای فرمانده نیروی هوائی شاهنشاهی و فرمانده هوانیروز از طرف مقامات مربوطه قویا تکذیب گردید و اضافه شد که تیمسار سپهبد مهدی رحیمی بسمت فرماندار نظامی منصوب و فرمان خود را دریافت داشت.

آغاز فعالیت مجدد بانکها

امروز شعب تعدادی از بانک های کشور باز بودند و به انجام معاملات پولی خود پرداختند.

خبرنگار ما گزارش میدهد: که بعلت کمبود سوخت تعدادی از شعب بانک ها بسته است. در میان بانک ها، وضع بانک ملی ایران منظم‌تر از دیگران بود.

یک مقام این بانک گفت: بانک ملی ایران از این هفته روزهای زوج (شنبه - دوشنبه - چهارشنبه) باز خواهد بود، و باین ترتیب فعالیت مجدد بانکی کشور که بیش از یک هفته به تعطیل کامل کشیده شده بود مجددا شروع شده است.

شکنجه گاه «ساواک» در خیابان بهار

جاذبه جدید توریستی تهران ویلای سوخته ای است که به گفته همسایگان شکنجه گاه ساواک (پلیس مخفی) بوده است در این شکنجه گاه از زندانی اعتراف می گرفته اند از هفته پیش که این شکنجه گاه به آتش مرده کشیده شد گروههای کنجکاو برای مشاهده ابزار غیرعادی که برای شکنجه به کار میرفته از این مکان بازدید میکنند. این ابزارها اسفدر سوخته اند که تنها میتوان تصور کرد که ابزار شکنجه بوده اند اما خبرنگارانی که از این خانه بازدید کرده اند این امکان را که اینها ابزار شکنجه بوده اند رد نکرده اند. مردم با تعقیب اتومبیلی که سرنشینان ان بروی مردم آتش گشوده و سپس فرار کرده بود به کشف این خانه نایل شدند. این خانه به سفارت امریکا خیلی نزدیک است مردم اتومبیل را آتش زدند و درون خانه ریختند و آنرا که با دیوار بلندی احاطه شده بود اشتعال کردند

اینجا زمانی خانه تیمور بختیار رئیس ساواک بوده است. پس از فرار بختیار در ۱۹۶۳ یک سرهنگ که کارشناس شکنجه ساواک بوده در آنجا مقیم شده است ارتش با آنکه از این خانه سوخته حفاظت میکند اما موفق به دور نگاه داشتن جمعیت نشده است. وقتی جمعیت زیادی همراه با خبرنگاران هجوم اوردند سربازان مخالفتی نکردند و حتی یک گروهان جمعیت را اسکورت کرد. یک دستگاه در گوشه ای از خانه که جای انگشتان در آن تعبیه شده بود. مردم میگویند با این ابزار ناخنهای انگشتان را می‌کشیده اند. در اتاق دیگر تختخوابی است که با سیم های برقی سوزان مجهز بوده است با این دستگاه به زندانی شوک الکتریکی می‌داده اند. در زیرزمین دالانی است که به خانه های اطراف مربوط میشود. این دالان زیاد تاریک است و یک سلول تاریک نیز در آن وجود دارد. در اتاق دیگر یک بخاری است که زندانی را به آن می بسته اند و تدریجا او را می‌سوزانده اند. یک سرباز جوان به انگلیسی میگوید «حالت بود اینطور نیست؟»

واقعه پادگان لویزان

درروزهای اوج تظاهرات ماه محرم، بخصوص روزهای بعد از عاشورا خبرشگفت‌انگیزی درسراسر ایران شایع شد مبنی براینکه ساعت یک و بیست دقیقه بعد از ظهر روز عاشورا ناهارخوری افسران و درجه‌داران گارد جاویدان و گاردشاهنشاهی درپادگان لویزان مورد حمله گروهی از افسران، درجه‌داران و سربازان قرارگرفت و تعدادی از افسران ارشد و درجه‌داران کشته شدند. اما هیچگونه بیانیه و یا اعلامیه رسمی دراین زمینه نه از سوی ارتش و نه از سوی دولت منتشر نشد. یک اعلامیه غیررسمی تعداد کشته شدگان را درحادثه روز عاشورای پادگان لویزان ۲۷ افسر، ۴۱ درجه‌دار و ۴ سرباز اعلام کرده بود. اما این امار چنانکه دربالا نیز گفته شد نه از سوی ارتش و نه از سوی پزشکی قانونی بطور رسمی انتشار نیافته است

درهمین اعلامیه غیررسمی آمده بود که ستوان یکم افسر پدافند، گروهبان یکم اسلحه‌دارپدافند، گروهبان دوم کمک اسلحه‌دار گاردجاویدان، سرباز وظیفه سری ۱۳۸ گارد جاویدان و دوسرباز پیاده سری ۱۳۸ گارد جاویدان جزو حمله کنندگان به پادگان لویزان بوده اند که درپایان عملیات کشته شده اند. همین اعلامیه غیررسمی به دستگیری سروان هوانیروخلبان هلیکوپتر اشاره کرده است. درعین حال گفته می شد دراغاز عملیات مسلسلچی گروه جلوی درب خروجی قرارگرفته و یک سرباز برای کشتن دو نگهبانی که روی پشت بام پاسداری میداده اند رفته و پس از کشتن آنها به بقیه افراد پیوسته است و همگی باتفاق از درب ورودی داخل شده اند و ناهارخوری افسران ارتش را به گلوله بسته اند. همچنین دراعلامیه غیررسمی آمده است که گروهبان یکم اسلحه‌دار پدافند یک مسلسل «ام‌ر۳۱» با ۳۰۰۰ تیر همراه داشته است و بقیه افراد هریک مجهز به تفنگ «ژ۳» با ۳۰۰ فشنگ در ۵ خشاب ۲۰ تیری بوده اند که افراد یکی از خشابها را درتفنگ قرارداده و بقیه را به کمرشان بسته بوده اند و همچنین یک هلیکوپتر مسلح به اسلحه کالیبر ۱۲/۷۵ دراختیار سروان هوانیروز بوده است.

گفته می شددراین عملیات یک سرلشکر، چهارسرهنگ دو سرگرد و یک ستوان کشته شده اند و یک سرهنگ نیز زخمی شده است.

که اسامی آنها دراعلامیه ذکر گردیده است اما از آنجا که اعلامیه غیررسمی است از ذکر اسامی خودداری شد.

سالروز درگذشت جهان پهلوان غلامرضا تختی

سالروز درگذشت غلامرضا تختی، بزرگمرد کشتی و قهرمان آزاده و افسانه‌ای ورزش ماست

تختی، در نیمه راه رسیدن به سی و هفتمین بهار زندگی‌اش، در نیمه اولین ماه زمستان ۱۳۴۶ با مرگ طوفان زای خویش برای همیشه دیده از جهان فرو بست و غمی بزرگ بر دلهای دوستان و مشتاقان خود بجای نهاد.

مرگ جهان پهلوان تختی، که چهارده سال از نام آورترین کشتی گیران جهان بود موجی از تاثر و اندوه در دنیای ورزش برجای گذاشت و خدا را مرگ زودرس پهلوانی که مظهر جوانمردی، تقوی و فضیلت بود نمی توانست باور کردنی باشد.

گنجینه افتخارات قهرمانی تختی از دهها مدال و جام لبریز است که یازده مدال طلا و نقره یادگار شرکت ابرمرد کشتی ایران از چهار المپیک و یازده مسابقه جهانی است.

ما سالروز درگذشت جهان پهلوان غلامرضا تختی را به همسرش «شهلا» و «بابک» یادگار ۱۲ ساله او و نیز انبوه بی شمار دوستان و دوستداران تختی تسلیت می گوئیم.

مواد نفتی داخلی بجریان می افتد

امروز اعلام شد که تولید نفت به حد مصرف داخلی افزایش یافت و کارکنان صنعت نفت ایران در پی گفتگوهائی که با مهندس بازرگان و نمایندگان اعزامی به جنوب داشته کار خود را آغاز کردند.

با بجریان افتادن نفت در لوله ظرف روزهای آینده بحران کمبود نفت و بنزین خاتمه خواهد یافت حرکت قطار های حامل مواد نفتی براساس گزارش خبرنگار اطلاعات در شهر اهواز در پی دستور حضرت آیت‌الله العظمی خمینی و اعزام یک هیأت پنج نفری از امروز بدنبال شروع بکار کارکنان نفت راه آهن دولتی ایران نیز حمل مواد نفتی را با قطارهای باری در داخل کشور شروع کرد.

براساس گزارش راه آهن امروز دو قطار باری حامل مواد سوختی از اهواز بطرف تهران حرکت کرده است.

رئیس اداره دوم ستاد بزرگ ارتشتاران فوت کرد

امروز اطلاع حاصل شد سپهبد ناصرقلی برومند رئیس اداره دوم ستاد بزرگ ارتشتاران در اثر سکته مغزی فوت کرد. بهمین جهت اطلاعیه زیر امروز از طرف ارتش صادر شده است.

ستاد بزرگ ارتشتاران با نهایت تاسف درگذشت تیمسار سپهبدناصر قلی برومند جزی را بعلت سکته مغزی به اطلاع میرساند ضمن تسلیت بخانواده آن شادروان برگذاری مجالس ترحیم متعاقبا اعلام خواهد گردید.

در قزوین مردم را میکشتند و خانه‌ها را آتش میزدند

* قزوین - شهر قزوین طی هفته دوم دیماه به صحنه کارزار و جنگ و گریز ماموران با مردم مبدل شد.

در جریان در گیریها و تیراندازیهای شدید در این شهر عده زیادی از تظاهر کنندگان کشته و مجروح شدند.

روز چهارشنبه ششم دیماه دهها هزار نفر در خیابانها بتظاهرات پرداختند.

در جریان این تظاهرات چند مغازه در آتش سوخت و ۳ نفر کشته و دو نفر مجروح شدند.

قربانیان تظاهرات روز چهارشنبه حسین محمودیان خبرنگار عکاس اطلاعات و دو پسر عموی وی بودند.

روز پنجشنبه هفتم دیماه ماموران انتظامی بسوی گروه کثیری از مردم که در مراسم تشییع جنازه خبرنگار عکاس اطلاعات و دو پسر عمویش شرکت کرده بودند تیراندازی کردند که به گفته فرمانداری نظامی ۷ نفر و به گفته شاهدان عینی متجاوز از بیست نفر کشته شدند. از وقایع دیگر همین روز ورود ناگهانی یکی از خودروهای ارتش به اجتماع گروهی از مردم بود که برای خرید نفت در شعبه فروش نفت خیابان پادگان صف کشیده بودند و شعار میدادند براساس گفته شاهدان ماجرا در این حادثه بین ۱۳ الی ۱۶ نفر کشته شدند ضمن اینکه ۳ نفر از مجروحین نیز در بیمارستان شاه اسماعیل در گذشتند.

صبح روز جمعه هشتم دیماه در حالیکه گروه کثیری از مردم قزوین برای شرکت در مراسم تشییع جنازه و خاکسپاری قربانیان تظاهرات روز گذشته عازم گورستان بودند ماموران بسوی آنها تیراندازی کردند.

در جریان این تیراندازی گروه زیادی از مردم کشته و مجروح شدند گفته میشود حدود ۱۰۲ جنازه را خود مردم دفن کردند ضمن اینکه شایع شده بود تعدادی جنازه را نیز ماموران به منطقه «آبگیرک» برده و بخاک سپرده‌اند.

شاهدان عینی تعداد کشته شدگان روز جمعه را بالغ بر ۱۵۰ نفر میدانند.

روز دوشنبه یازدهم دیماه در پی تلفنهای تهدید آمیز گروهی شب هنگام به مؤسسات و مغازه‌های مردم حمله کردند و ضمن درهم شکستن آنها تعداد زیادی اتومبیل را به آتش کشیدند. در این ماجرا درهای بیمارستان «شاه اسماعیل» شکست و خانه دکتر دفتری رئیس جامعه نظام پزشکی به آتش کشیده شد و قبلا لوازم خانه وی غارت گردید

این حمله در سطح شهر انجام شد و مردم که از ترس به خانه‌هایشان پناه برده بودند معتقد بودند مهاجمین ارتشی بوده و با تانک و زرهپوش حمایت میشده اند.

دستورامام خمینی درمورد شکستن اعتصاب مطبوعات

بسمه تعالی

از متصدیان مطبوعات محترم که زیر بار سانسور دیکتاتوری نرفتند تشکر می کنم و اکنون که دولت غیرقانونی جدید مدعی برداشت سانسور است، آقایان به کار ادامه دهند و از اعتصاب بیرون آیند تا تکلیف ملت با دولت غیرقانونی معلوم شود

والسلام علیکم

روح الله موسوی الخمینی

بازار امروز و فردا تعطیل است

بدنبال تعطیلات چند ماهه اخیر بازار امروز چندتن ازبازاریان به خبرنگار ما گفتند بازار تهران و مغازه ها امروز و فردا نیز تعطیل خواهد بود،

گفته شد تعطیل عمومی روز یکشنبه بعنوان اعتراض به کشتار مشهد و قزوین و کرمانشاه است.

گزارش یونایتدپرس ازلوس انجلس درباره

حمله بخانه مادر و خواهر شاه ایران

رانچومیراژ کالیفرنیا - یونایتدپرس - مادر شاه ایران ویکی از خواهرهای او که دربی تظاهرات دانشجویان ایرانی از ملک خود دربورلی هیلز رانده شده بودند، به خانه «والتر انینبرگ» سفیر پیشین ایالات متحده در انگلستان پناهنده شدند.

«انینبرگ» که درحال حاضر یکی از ناشران ثروتمند امریکاست تایید کرد که ملکه مادر که بیش از ۹۰ سال دارد وپرنسس شمس روز چهارشنبه گذشته وارد ملک ۹۰۰ هکتاری او دررانکومیراژ واقع درنزدیکی پام اسپرینگ شدند.

گزارش های رسیده حاکیست که مقام های منطقه لوس انجلس وبرخی از ناظران خواستار شدت عمل درباره دانشجویان ایرانی ضدشاه شدند. گریفین بل دادستان آمریکا اعلام کرده است که پرزیدنت کارتر دستوراتی درباره سرکوبی دانشجویان ایرانی که دربرابر خانه محل اقامت مادر شاه دربورلی هیلز دست بتظاهرات زدند، صادر کرده است. دربی دستور کارتر دادستان آمریکا درحال حاضر سرگرم رسیدگی به اخراج آن قبیل از دانشجویان ایرانی مقیم امریکا است که تظاهرات خونین دربرابر محل اقامت مادر شاه را براه انداختند. بموجب دستور کارتر درباره دانشجویان خارجی که مقررات «روادید» را زیرپا می گذارند، نیز تصمیم هائی شدید اتخاذ خواهد شد.

انینبرگ درباره پناهنده شدن مادر شاه وخواهر او به خانه اش خاطر نشان ساخت که آنها پس از متواری شدن از خانه خود دربورلی هیلز با اتومبیل وارد خانه او شدند.

همسایگان جدید مادر وخواهر شاه جرالدفورد رئیس جمهوری پیشین واسپیرواگینو معاون اسبق رئیس جمهوری هستند که درفاصله دومایلی محل اقامت جدید مادر وخواهر شاه سکنی دارند.

«انینبرگ» دریک مصاحبه اختصاصی با سردبیر روزنامه «دزرت سان» گفت که وی بعنوان یک شهروند آمریکایی وظیفه داشته است که به اعضای خانواده سلطنتی ایران پناه داده ومانع کشته شدن آنان گردد.

انینبرگ درپاسخ به این پرسش که آیا از تظاهرات دانشجویان ایرانی ویا حمله احتمالی آنان علیه خود بیمناک است یا خیر، گفت، اگر آنها چنین قصدی دارند، فقط می توانم بگویم هرچه خدا خواهد همان می شود. درحال حاضر دست کم ۱۴۰۰ دانشجوی ایرانی درفاصله ۱۶۰ کیلومتری لوس انجلس درکنوانسیون سالانه خود شرکت جسته اند.

درعین حال یک سخنگوی سرویس امنیتی وزارت خارجه آمریکا گفت درحفاظت از جان مادر وخواهر شاه پلیس ایالتی وسازمان های داخلی مجری قانون شرکت دارند.

روز سه شنبه هنگامی که قریب به ۵۰۰ تا هزار دانشجوی ایرانی دریک تظاهرات شدید شیشه های ساختمان محل اقامت مادر وخواهر شاه را شکسته وبا پرتاب پلاکاردهای مشتعل درصدد آتش زدن ساختمان برآمدند، مادر وخواهر شاه توسط افراد پلیس کالیفرنیا از آنجا به خارج انتقال داده شدند.

مادر وخواهر شاه همراه با ۹۰ بسته وجامه دان وکلکسیون حیوانات خشک شده تا روز چهارشنبه دریک هتل نزدیک فرودگاه که توسط مأمورین امریکایی اجاره شده بود، مخفی شدند مأمورین امریکایی یک طبقه کامل شامل ۳۳ اتاق را اجاره ودراختیار مادر وخواهر شاه قرار داده بودند.

«انینبرگ» گفت پناه دادن به مادر وخواهر شاه فکر خود او بود ووقتی وی از ماجرای بورلی هیلز آگاه شدم، پیشنهاد داد که به آنها پناه دهد.

اعلامیه پرشور جبهه ملی

بنام خدا
هم میهنان
اعلامیه

استقرار حاکمیت ملی
هدف جبهه ملی ایران است

بفرمان غارتگران بیگانه قاتلان‌حرفه‌ای درموطن‌مبارزان راه ازادی و استقلال بیداد میکنند هفته پیش هفته جنون امیزترین کشتارها درسراسر ایران بود. مشهد کرمانشان نهاوند، قزوین دزفول و دیگر شهرها و روستاها... و چه نیاز به برشمردن نام شهرهای شهیدان که اینک همه جای این سرزمین ایرانشهر شهیدان شده است. طراحان جنایتکار سازمان های جاسوسی بیگانگان برای ملت دردمند ما سوغات مرگ آورده اند و دست پروردگان دیکتاتوری وابسته این سوغات را میان زنان و مردان ایران بجای نفت و نان برایگان توزیع میکنند درچندین شهر و روستا با تانک و زره پوش از روی تن زندگان گذشته و بدن فرزندان مارا بخاطر ابقای مظهر ستم تکه تکه کرده اند مبارزان راه ایمان و استقلال ملی که خویشان و نزدیکانشان درکشتارهای خانگی قطعه قطعه شده اند بجنگلها گریخته اند و اواره بیابانها و کوهها شده اند تا درهمه حال هسته های مقاومت را نگهبانی کنند.

برملت سترگ ما اینک سخت ترین روزهای انقلاب میگذرد. روزهائی همه درد، همه خون همه نفرت از مظالم ظلم گستران روزهائی که با همه سختیها پیروزی همیشگی ملت را نوید میدهد.

نظام سلطنتی غیر قانونی اگر تا دیروز کاسه کاسه خون میخواست امروز بردریاچه خون کشتی میراند آنچه کم داشتیم دراین میدان خون ضربت خیانت بود که آنهم چون دسنه ای رهراگین بقلب ملت فرود امد و به حکم اصالت نهضت پایداری را دروابستگان طریقت بنیادمند مافزونتر ساخت.

امروز هرچند که بجای کلام خون از قلم میتراود و بجای اشک خونابه دل از دیدگان فرو میریزد امروز هرچند خون ایرانیان درکوی ها و برزن ها جویبارهای قهرامیزی ساخته است اما مردم مصمم همچنان یکصدا سرود مقدس خود را میخوانند سرود استقلال و ازادی ایران جبهه ملی ایران بخاطر بزرگداشت شهیدان هفته پیش و به نشانه نهایت همدلی و همدردی با خاندان بزرگ شهیدان و نشان دادن همبستگی و پایداری ملت و اتحاد همه نیروهای مردمی درجهت سرنگون کردن حکومت استبداد و استعمار و نشان دادن نفرت عمیق خود از خائنان سازشکار روز یکشنبه ۱۷ دیماه ۱۳۵۷ را روز «عزای ملی» اعلام میکند و از همه مردان و زنان سراسر ایران درشهر ها و روستاها میخواهد که بار دیگر بیک اعتصاب کامل و همه جانبه دست بزنند اعتصابی مطلق و یکدست.

این بار خواسته میشود که حتی مغازه داران و فروشندگانی که نیازمندیهای روزانه مردم را براورده می کنند نیز به صف اعتصاب کنندگان بپیوندند.

چنین اعتصاب شکوهمندی بیشک بیانگر راستین همبستگی ملی و وحدت سرتاسری و بنیادی مردم ایران خواهد بود.

درود به همه شهیدان راه ازادی و استقلال ایران پیروز ملت

چهارم دیماه ۱۳۵۷

جبهه ملی ایران

برطبق اعلامیه شورای مرکزی

بختیار از جبهه ملی برکنار شد

طبق گزارشهای رسیده آقای دکتر شاپور بختیار عضو جبهه ملی ایران بدون رعایت انضباط سازمانی ماموریت تشکیل دولت را پذیرفته اند.

جبهه ملی ایران بداسان که اعلام داشته است نمیتواند با وجود نظام سلطنتی غیر قانونی با هیچ ترکیب حکومتی موافقت نماید. شورای مرکزی جبهه ضمن تقبیح شدید اقدام اقای شاپور بختیار به آگاهی همگان میرساند که در این شرایط تشکیل دولت از طرف ایشان بهیچ روی با مصوبات آرمانی وسازمانی جبهه ملی ایران سازگاری ندارد وبهمین دلیل از عضویت جبهه ملی ایران برکنار میشوند

شنبه نهم دیماه ۱۳۵۷

ماجرای توقیف علی اصغر حاج سیدجوادی

در روزهای نزدیک به تاسوعا و عاشورا، دولت نظامی وقت برای جلوگیری از راه پیمایی عظیمی که بنابود در روز تاسوعا برگذار شود، بر وسعت و خشونت توقیفها و یورشها به بعضی از منازل افزوده بود.

از جمله صبح جمعه ۱۷ آذر، دو روز قبل از تاسوعا ناگهان منزل مسکونی دکتر علی اصغر حاج سیدجوادی از طرف نیروهای شهربانی، ساواک و ماموران فرمانداری نظامی در محاصره قرار گرفت. سپس ماموران شهربانی و ساواک به فرماندهی رئیس کلانتری به خانه هجوم آوردند وعده‌ای را که بنا به یک سنت، هر جمعه در خانه دکتر حاج سیدجوادی جمع می شدند بازداشت کردند. یکی از بازداشت شدگان اظهار کرد: «ماموران در موقع حمله به خانه ماموران ساکنان خانه را تهدید به قتل می کردند و در حالی که حتی اجازه پوشیدن کفشهایشان را هم به بازداشت شدگان نمی دادند آنها را به محوطه جلوی منزل دکتر حاج سیدجوادی که از باران شب قبل هنوز خیس و نمناک بود منتقل کردند و مرتبا بازداشت شدگان را به زیر رگبار دشنام می گرفتند. و در همان حال لوله‌ی یک مسلسل سنگین را هم به سویشان نشانه گرفته بودند» پس از نیمساعت که از ایجاد این صحنه رعب‌آور بوسیله ماموران شهربانی و ساواک گذشت این گروه را بوسیله کامیونهای ارتشی به پادگان عباس آباد بردند و تا پاسی از شب در کامیونها نگاهداشتند. خبر این بازداشت بلافاصله در دنیا منتشر شد و بعدازظهر همانروز دکتر حاج سیدجوادی آزاد شد ولی از گروهی که در منزل او بودند به استثنای خانمها بقیه را در زندان قصر محبوس ساختند و پس از ۵ روز بتدریج آنها را آزاد کردند.

سفیر امریکا درمورد خروج شاه از کشور از واشنگتن کسب تکلیف کرد

واشنگتن - خبرگزاری فرانسه - انتصاب یک نخست وزیر غیرنظامی درایران عامل جدیدی است که امریکا را وادار می کند درموضع خود نسبت به شاه تجدید نظر کند اکنون دولت کارتر دوستی را که باید نسبت به شاه اکنون دولت جدید درپیش گیرد مورد بررسی قرار داده است.

بگفته محافل آگاه ویلیام سولیوان سفیر امریکا درتهران از واشنگتن پرسیده است که آیا وقت آن رسیده است که به شاه توصیه کند کشور را ترک کند.

ظاهرا شاه ایران از چند روز پیش عقیده سفیر امریکا را در این باره خواستار شده است.

درواشنگتن رسما گفته میشود که اگر شاه تصمیم بگیرد به امریکا بیاید مقدم او را گرامی خواهد داشت. اما هیچگونه توصیه ای درین زمینه به ایشان نشده است.

محافل مطلع می گویند این مسئله که ایا وقت آن رسیده است که به شاه توصیه شود ایران را ترک کند یکی از مسایلی است که درگفتگوهای گروه کار ویژه که درسطح عالی دروزارت امور خارجه تشکیل شده مورد بررسی قرار می گیرد.

عده ای از اعضای خانواده سلطنتی از جمله مادرشاه به امریکا ساهده شده است.

الله اکبر، لا اله الا الله

جمعه شب دهم آذرماه گذشته که برابر با سی ام ذیحجه و مصادف با آخرین روز سال ۱۳۹۸ هجری و قمری بود تظاهراتی همزمان در تهران و شهرستانها روی داد که در تاریخ تظاهرات سیاسی دنیا در نوع خود بی نظیر بود و برای ماموران نظامی و دولت بسیار غافلگیرانه بود.

در این تظاهرات که به تظاهرات شبانه معروف شد، فریاد اعتراض مردم از بزرگ و کوچک در دو کلمه ملکوتی و مقدس «اله اکبر» و «لااله الاالله» به گوش همگان می رسید.

درست در لحظاتی از زمان که مردم تعیین سرنوشت خود را به روزهای «خون و عزا» یعنی تاسوعا و عاشورا سپرده بودند و در یک بیم و امید غیر قابل توصیف بسر می بردند، فریادهای «الله اکبر» و «لااله الاالله» انچنان در دل شب در قلوب انها تاثیر داشت که بی اختیار همه را به یکباره تکان داد.

تظاهرات شبانه که از پیش طرح ریزی شده و باطلاع مردم هم رسیده بود، از ساعت ۲۱ با فریادهای «الله اکبر» و «لااله الاالله» که از بامهای خانه ها از شمال تا جنوب و از شرق تا غرب تهران به گوش میرسید، اغاز شد و ماموران فرمانداری نظامی و عده ای را که از این ماجرا بی خبر بودند غافلگیر کرد. فریادهای «الله اکبر» و «لااله الاالله» هر لحظه بیشتر می شد و این فریادهای اعتراض برای اولین بار در تاریخ تظاهرات سیاسی دنیا به ثبت رسید.

ماموران فرمانداری نظامی که انتظار این نوع تظاهرات را آنهم بعد از ساعت منع عبور و مرور نداشتند، پس از ساعتی غافلگیری برای خاموش کردن این صداها اقدام به تیراندازی هوایی میکردند.

با شروع تیراندازی در دل شب و ظلمت ناشی از خاموشی برق، فریادهای اله اکبر و لااله الاالله همراه با شلیک گلوله در هم امیخت. هر بار که صدای گلوله و رگبار مسلسل شنیده میشد طنین بانگ اله اکبر و لااله الااله از همه نقاط مسکونی و محله ها و از پشت بام ها رساتر و بلندتر میگردید.

با اغاز تیراندازی گروه کثیری از تظاهرکنندگان که از پیش در مساجد اجتماع کرده بودند، در خیابان ها دست به راه پیمایی زدند و با دادن شعار در خیابان های اصلی و فرعی و کوچه ها به راه افتادند.

این موج تظاهرات انهم در سیاهی شب و بهنگام منع عبور و مرور شبانه که نشان از جان گذشتگی داشت، با شلیک گلوله ها و طنین فریادهای اله اکبر و لااله الاالله، انچنان در مردم تاثیر گذاشت که فردای ان شب و فرداهای پس از آن به عنوان رویدادی شگفت انگیز مورد بحث همگان قرار گرفت

نخستین شب اغاز این تظاهرات صدای غرش تانکها و خودروهای ارتش تا نیمه های شب در خیابانها به گوش می رسید. صدای اژیر...

امبولانسها و همچنین پرتو نورافکن اتومبیلهای امداد در خیابان ها دیده می شد و هر گروه از تظاهرکنندگان اجساد شهدای خود را که در تظاهرات شبانه و در نتیجه تیراندازی جان باخته بودند لاالله لاالله گویان حمل می کردند.

تظاهرات و تیراندازی شبانه تا پاسی از شب و در بعضی محله ها تا سحرگاهان ادامه داشت و آنشب همه با یک بیم و امید غیر قابل توصیف پلکها را روی هم گذاردند.

فردای آنشب که نخستین روز محرم الحراه بود همه جا صحبت از تظاهرات فرمانداری نظامی تعداد کشته شدگان تظاهرات ان شب را ۷ نفر و مجروحان را ۲۴ نفر اعلام کرد ولی رهبران ملی و خبرگزاری های خارجی رقم کشته شدگان را خیلی بیشتر از آنچه که اعلام شده بود، ذکر کردند.

تظاهرات شبانه در نخستین روز ماه محرم، بعد از ساعت ۲۱ نیز برای دومین بار تکرار شد و باز فریاد الله اکبر و لااله الاالله که با شلیک گلوله ماموران فرمانداری نظامی همراه بود به گوش رسید.

اینبار گوشها و چشمها تیزتر شده بودند که صداها و، تظاهرکنندگان را بخوبی شنیده و ببینند. زیرا پس از نخستین تظاهرات شبانه نخست وزیر ارتشبد ازهاری و فرمانداری نظامی. اعلام کردند که صدای الله اکبر و شلیک تیر که شب قبل به گوش رسید همه بروی نوار ضبط شده بود و با پخش آن از بلندگوها تصمیم دازند تا یک جنگ روانی را میان مردم رواج دهند!

تظاهرات شبانه در شب سوم با وجود سردی شدید هوا همچون شبهای اول و دوم ادامه یافت و حتی ریزش باران نیز باعث قطع ان نشد. این تظاهرات چندین شب ادامه یافت و سپس همانطور که آغاز شده بود، خاتمه پذیرفت، ولی روز دوشنبه یازدهم دی ماه که شب آنروز طولانی ترین خاموشی برق را در پی داشت تظاهرکنندگان دقایقی پس از آغاز ساعات منع عبور و مرور شبانه بخیابانها ریختند و با استفاده از خاموشی محض دست به تظاهرات زدند و با دادن شعارهای اسلامی و دیگر شعارها رایج مخصوص این ایام در گروههای چند صد نفری در خیابانها به راه افتادند. این تظاهرات بدون عکس العمل ماموران انتظامی تا ساعت ۲۳ ادامه داشت و صدای تیراندازی نیز نسبت به شبهای دیگر کمتر بود. در این میان تنها کلماتی که بیشتر بگوش می رسید بانگ الله اکبر و لاالله الاالله بود.

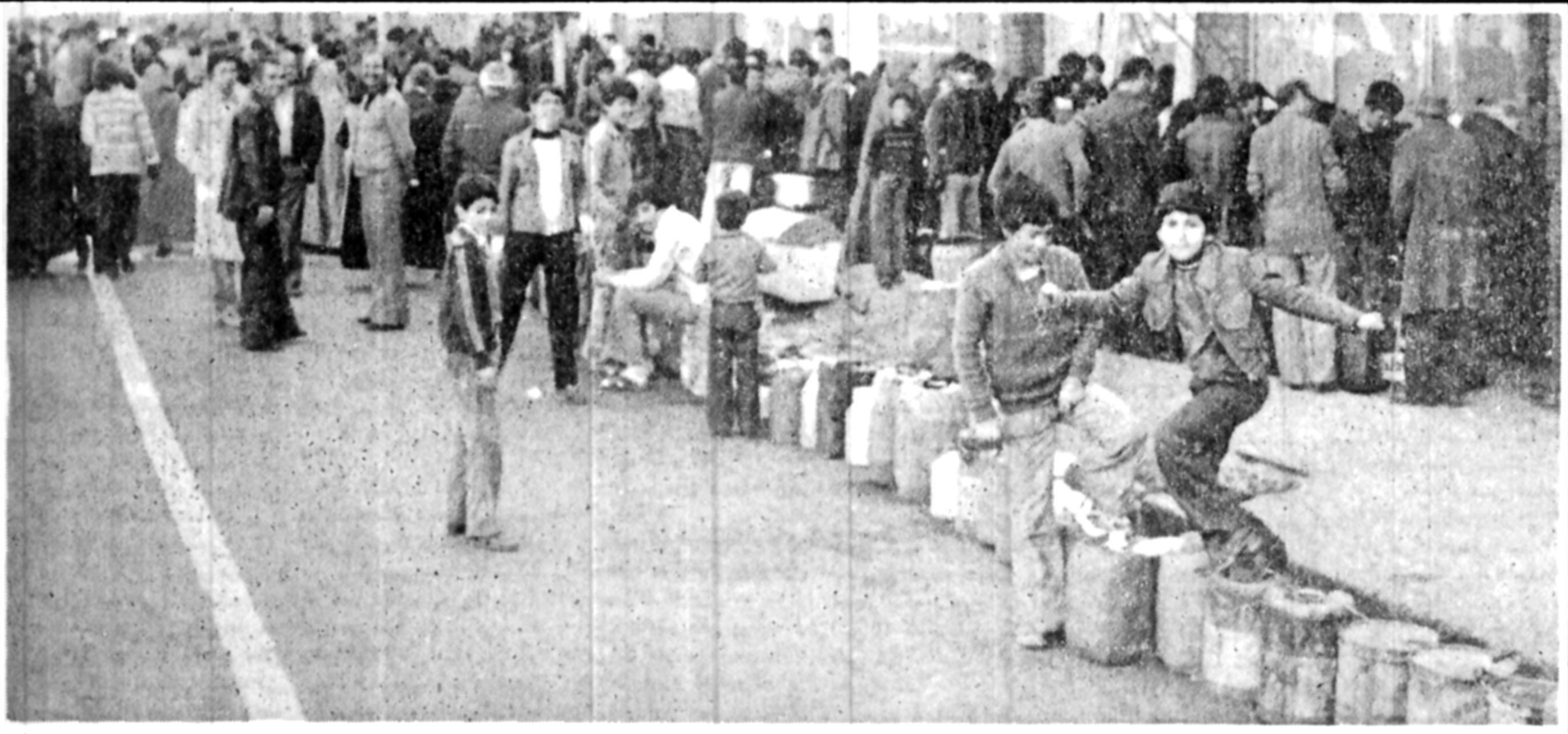

صفهای چند کیلومتری برای تهیه بنزین و نفت در خیابانها تشکیل شده است   پمپ نفت باغشاه خیابان سپه

قحطی نفت، بنزین و گازوئیل

در یک کلام میتوان خلاصه کرد، در تهران و اغلب شهرستانها قحطی نفت، بنزین و گازوئیل است، بیش از نیمی از اتومبیلها از کار افتاده، در اغلب خانه ها با وجود سرمای هوا، گرما باندازه کافی نیست و در خیابانها صف های چند کیلومتری برای بنزین و نفت تشکیل شده است

ترافیک خیابانهای تهران

اکنون به صورت دیگری در امده است اتومبیلهایی که تا کنون باب ایستادن در پشت چراغهای قرمز راهنمایی را به سختی می اوردند و ار شلوغی خیابانها ناراضی بودند اکنون در صفهای چند کیلومتری و چند ردیفی پمپهای بنزین ایستاده اند در پشت درهای بسته شعبه های نفت وضع از این بدتر است صدها نفر با همراه داشتن ظرفهای نفت به امید امدن نفت در سرمای زمستان ایستاده اند مردم همه علت به وجود امدن این صفها را ناشی از اعتصاب نمی دانند یک خانم خانه دار می گفت «از صبح ساعت ۷ در صف ایستاده ام و ساعت ۵ بعد از ظهر ماموران مردم را متفرق کردند در صورتیکه مردم می گفتند هنوز در ان شعبه، هزاران لیتر نفت موجود است» برای کسانیکه پول باد آورده ای دارند بنزین در بازار سیاه پیدا می شود

در روزهای اول بسیت لیتر بنزین ۷۰۰ ریال فروخته می شود ولی دو روز بعد از آن همین مقدار با پرداخت کمتر از ۱۵۰۰ ریال نمی توان پیدا کرد نفت و گازوئیل هم همین وضع را دارند گازوئیل از لیتری ۲/۵ ریال به ۲۰ ریال رسیده است و تازه آن هم اگر بتوانند آشنایی در بازار سیاه پیدا کنند عامل بزرگی که به مردم در تحمل این وضع دشوار کمک کرده است نرسیدن سرمای شدید معمول هر سال در این فصل است

از بارش برف خبری نیست و هنوز اشعه افتاب مختصر گرمایی به خانه ها می دهد

میزان مصرف داخلی

مصرف داخلی انواع فرآورده های نفتی بطور متوسط در روز ۷۶۰ هزار بشکه است که در تابستان از این میزان کمتر میشود و در زمستان به روزی ۹۶۰ هزار تا یک میلیون بشکه نیز میرسد.

برای تامین مصرف داخلی، پالایشگاههای شیراز، تهران، آبادان، تبریز و کرمانشاه نفت خام را تا میزان مصرف پالایش می کنند.

موج گسترده اعتصابات وتظاهرات در سراسر کشور

موج گسترده اعتصاب های کارگری وکارمندی در مدت زمانی که دولت نظامی برسر کار بود به تقریب در کلیه سازمان های دولتی وموسسات بخش خصوصی همه گیر شد. از این میان اعتصاب پرتوان کارکنان صنعت نفت، آب وبرق، وزارت امور اقتصادی ودارائی، بانک مرکزی ومطبوعات در سطح بین المللی بازتاب گسترده ای به همراه داشته است. در این شماره گوشه هایی از چگونگی اعتصاب کارکنان صنعت نفت، اب وبرق ومطبوعات از نظر خوانندگان عزیز میگذرد وبعلت وجود مضایقی همچون کمبود جا بررسی همه جانبه دیگر اعتصاب هائی که همه دارای آثار با اهمیتی بوده اند در شماره آینده به آگاهی خوانندگان ارجمند میرسد.

اعتصاب کارکنان برق جنبه پرکاری دارد نه کم کاری!

اعتصاب کارکنان برق توانیر که انتقال نیرو را درسراسر کشور انجام میدهند، ادامه دارد اعتصاب کارکنان برق بااعلامیه ایکه در اواخر مهرماه منتشر شد و دران کارگران و کارمندان تهدید کرده بودند چنانچه درخواستهای آنان مورد توجه قرار نگیرد دراخرین روز آبانماه ۴ ساعت و دراولین روز آذرماه نیز چهارساعت خاموشی خواهند داد.

درهمین اعلامیه تاکیدشده بود درصورتیکه به خواستهای کارکنان برق توجه نشود درششم آذرماه تصمیمات شدیدی اتخاذ خواهند کرد.

درخواستهای کارکنان برق جنبه سیاسی دارد.

ازششم آذرماه هرشب خاموشیهای وسیعی درتهران و شهرستانها صورت گرفته است این خاموشیها اغلب باخاموشی برق رادیوتلویزیون آغاز میشود وسپس مناطق وسیعی ازتهران رادربرمیگیرد. خاموشیهای برق قبل از شروع اخبار تلویزیون که ساعت هشت ونیم بعدازظهر است آغازمیشود ومعمولی تاحدود ده بعدازظهر ادامه میابد.

طولانی ترین حاموشی برق دریکی ازشبهای اوایل زمستان انجام گرفت که تا حدود ساعت پنج صبح روز بعد بطول انجامید

گفته میشود که درحال حاضرکمبود تولید برق بعلت تعطیل واحد های تولیدی وجودندارد وخاموشی چندساعته برق درشب بعلت اعتصاب کارکنان برق است درطول هفته های اخیر فقط شبهای ژانویه وکریسمس خاموشی وجودنداشت ولی خاموشی درصبح های هرروز بمدت چندساعت داده شد.

یکی ازمهندسین برق گفت خاموشی برق بهیچوجه جبه کم کاری برای کارکنان برق ندارد بلکه باید نام انرا اضافه کاری گذاشت زیرا متصدیان برق با کاهش «فرکانس» برق خاموشی بوجود میاورند واین عمل بسیار مشکل ومستلزم صرف وقت سیاری است

کشتار وزد و خورد تحصن در دانشگاهها و مدارس

شنبه ۱۳ ابان ـ بیش از ۷ هزار نفرازدانشجویان، دانش اموزان و دیگر گروههای اجتماعی درمحوطه دانشگاه تهران گرد آمده اند گروهی به سخنرانی گوش می کنند وگروهی دیگر مشغول دیدار ازنمایشگاه عکس هستند. یک کپسول گازاشک آور که درهوا چرخ می زند و برزمین چمن دانشگاه فرودمی اید عده ای را سراسیمه می کنند. مردم به سوی درورودی دانشگاه رومی آورند که صدای تیراندازی بلند می شود سربازان ازپشت میله های دانشگاه شلیک می کنند. هنوز صدای فریادهای «نترسید، تیراندازی هوایی است» بلند است که دانشجویی به زمین درمی غلتد وخون پیراهنش را گلگون می سازد وازاینجا به بعد دانشگاه و خیابانهای اطراف آن صحنه یک جنگ وگریز چندساعته است که تاپاسی ازشب به طول می انجامد. فردای همانروز تهران ازصبح دراتش می سوزد ویکروز بعد تشکیل دولت نظامی وتعطیل دانشگاهها ومدارس اعلام می شود. دانشگاه را به حق می توان به عنوان پابرجاترین سنگر مبارزه برعلیه ظلم وزور شناخت. بیش از ربع قرن است که فریاد اعتراض علیه بیداد گریها ازدانشگاهها به گوش می رسد. واکنشی که درمقابل این صدای حق طلبانه نشان داده نشده است گاه به صورت تعطیل کردن دانشگاهها وگاه به شکل اشغال آنها به وسیله نیروهای انتظامی دیده شده است. درمبارزات اخیر مردم ایران نیروی متشکل تازه ای درکنار دانشجویان قرار گرفت. استادان دانشگاه باتشکیل «سازمان ملی دانشگاهیان ایران» که نطفه ان درجریان پایداری استادان دانشگاه صنعتی تهران درمقابل انحلال این دانشگاه، بسته شده بود درکنار صفوف فشرده دانشجویان قرار گرفتند اولین اقدام عملی این سازمان برگذاری «هفته همبستگی» از ۶ تا ۱۲ آبان به منظور تحقق خواستهای سیاسی واجتماعی مردم ایران بود. هفته همبستگی باشرکت میلیونها نفراز گروههای مختلف اجتماعی مردم درسراسر کشور برگذار شد. اگر چه درابتدای برگزاری این هفته دردودانشگاه تهران و ملی به روی مردم بسته شد ولی با تحصن استادان این دودانشگاه وپایداری آنها ورود به دانشگاه برای عموم آزاد شد. پس از پایان هفته همبستگی بود که واقعه ۱۳ آبان دانشگاه تهران رخ داد وکشته شدگان آن رور ازطرف منابع مختلف تا ۶۵ نفر تخمین زده شد معاف آن دانشگاه های سراسر کسور درسانه هایی وقایع ۱۳ آبان ر محکوم کردند

سازمان ملی دانشگاهیان ایران دراعلامیه دیگری که دوروزبعد انتشار یافت مسئولیت به اتش کشیدن تهران درروز یکشنبه ۱۴ آبان را متوجه دولت ساخت وبه شدت ان واقعه را محکوم کرد.

ماموریں فرمانداری نظامی دراین اثنا به شدت ازهرگونه اجتماعی جلوگیری می کردند وپس از صدور بیانیه استادان دانشگاه صنعتی تهران که ازمراجع دانشگاهی جهان تقاضای دادخواهی کرده بودند ازورود آنان نیز به محوطه دانشگاه ممانعت به عمل آوردند. کلیه دانشگاهها وموسسات اموزش عالی تهران بسته وزیرنظر نیروهای نظامی قرار گرفت. درهمان زمان تظاهراتی دردانشگاه فردوسی مشهد، دانشگاه پهلوی شیراز انجام گرفت. گروهی ازاستادان ودانشجویان دانشگاه پهلوی درمحوطه دانشگاه متحصن شدند وبعد ازچند روز به وسیله ماموران بیرون رانده شدند تظاهرات پراکنده وگاه متمرکزی درشهرها به وسیله دانشجویان، دانش اموزان ودیگر گروههای اجتماعی هرروز انجام می گرفت.

دراستانه پاگرفتن راه پیمایی بزرگ روز تاسوعا (۱۹ آذر) سازمان ملی دانشگاهیان باصدور اعلامیه‌ای ازکلیه استادان ودانشجویان کشور دعوت کرد تادرراه پیمایی شرکت کنند. درهمین زمان زندانها مملوازدانشجویان ودانش اموزانی بود که ماموران درخیابان انان را دستگیر کرده بودند.

ماموران درالیگودرز ودرخرم آباد نیمه شب به خانه دبیران دبیرستانهای این شهر حمله بردند وهمگی را بازداشت کردند وسپس درغل وزنجیر انهارا به وسیله هواپیماهای نظامی به تهران اوردند و محبوس ساختند.

تظاهرات عظیم

پس از انجام راه پیمایی روزهای تاسوعا وعاشورا دولت اعلام کرد دبیرستانها ازشنبه ۲۵ اذر گشوده خواهد شد و وزارت آموزش وپرورش دراعلامیه شدیداللحنی به دانش اموزان اخطار کرد که حفظ نظم دبیرستانها به عهده ماموران فرمانداری نظامی گذاشته شده است. تاان زمان مدارس ابتدایی ودوره راهنمایی باوقفه هایی کارخودرا دربسیاری ازمراکز آموزشی دنبال می کردند. گشوده شدن دردبیرستانها همرمان باتظاهرات عظیمی ازسوی داش اموزان به همراهی دیگر گروهها درخیابانها شد ماموران فرمانداری نظامی به بسیاری ازمدارس حمله بردند ودانش اموزان رابیرون راندند عصرهمانروز ۲۲ دبیرستان ازطرف دولت تعطیل اعلام شد ولی فردای آنروز ـ۲۶ آذرماه تظاهرات دردیگر دبیرستانها ادامه پیدا کرد وهجوم ماموران دامنه بیشتری یافت دردبیرستان خوارزمی شماره ۳ ماموران به داخل مدرسه حمله کردند ویک افسرشهربانی به گروهی که دستهایشان را به حالت تسلیم بالاگرفته بودند تیراندازی کرد. دراین مدرسه به گفته شاهدان ۴ دانش آموز کشته شدند

نظیر همین حوادث درشهرستانها هم اتفاق افتاد ودولت بلافاصله کلیه مدارس را تعطیل اعلام نمود.

۴ شنبه ۲۹ آذر گروهی ازاستادان دانشگاه تهران به داخل دانشگاه تهران رفته ودرانجا متحصن شدند دربیانیه ای که استادان دانشگاه تهران وابسته به سازمان ملی دانشگاهیان ایران صادرکردند اعلام کردند که تابازگشایی درهای دانشگاه به تحصن خودادامه خواهند داد. سه روز بعد گروهی دیگر ازاستادان دانشگاههای تهران برای نیل به همین هدف درساختمان وزارت علوم واقع درخیابان ویلا متحصن شدند. سه شنبه ۵ دی ماه هنگامی که یکی ازاین استادان متحصن، مهندس کامران نجات اللهی استاد پلی تکنیک تهران برای هواخوری به تراس وزارت علوم امده بود مورد اصابت گلوله قرار گرفت وقبل لزرسیدن به بیمارستان جان سپرد. جوالی ساعت ۲ نیمه شب ماموران به ساختمان وزارت علوم حمله برده وپس از مضروب ساختن استادان متحصن آنها را بازداشت کردند که بعداز ۲۴ ساعت ازاد شدند. دولت تقاضاکرد تا جسد مهندس نجات اللهی برای تشییع جناره به او تحویل شود ولی استادان دانشگاه و پزشکان ازاین امر امتناع ورزیدند وچهارشنبه ۶ دی تشییع جنازه باشکوهی به وسیله مردم تهران درخیابانهای شاهرضا، امیراباد ومیدان ولیعهد انجام شد این تشییع جنازه به اتش گشودن ماموران به روی مردم انجامید وعده ای ازتشییع کنندگان محمله ای یک سرهنگ ارتش که با اجازه فرمانداری نظامی درپیشاپیش جمعیت حرکت میکرد کشته شدند همراه با استادان دانشگاه های تهران، درتبریز وکرمان نیر استادان دانشگاه ها متحصن شده بودند که به تقاضای معتمدین شهر ازتحصن خارج شدند درروزهای بعد باوجود تعطیل بودن دانشگاه هاومدارس هرروز تظاهرات گسترده‌ای ازطرف دانشجویان ودانش اموران واعضای هیت علمی دانشگاهها درخیابانهای شهر انجام می گرفت

دوشنبه یازدهم دی جمعیت کثیری باوجود کمبود بنزین و دشواری درامد وشد به دعوت سازمان ملی دانشگاهیان برای برگزاری شب هفت مهندس نجات اللهی به بهشت زهرا رفتند. درهمان زمان درمشهد یک راه پیمایی ۲ میلیون نفری برای تجلیل ازاستاد شهید پلی تکنیک تهران برگزار شد که به برخورد خونینی انجامید اکنون باوجود انکه بیش از ۱۶ روز ازتحصن استادان دانشگاه تهران درمحوطه این دانشگاه می گذرد هنوز خبری ازپایان یافتن ان دردست نیست واستادان شکستن تحصن خودراموکول به بازشدن درهای دانشگاه نموده اند

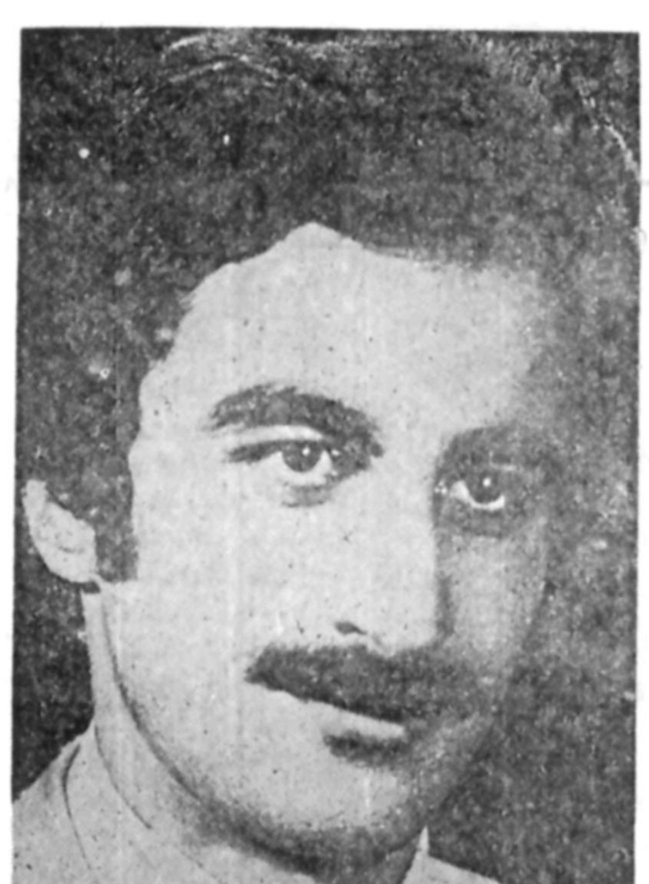

دکتر نجات اللهی

اعلامیه امام خمینی در باره رفع مشکل کمبود نفت

موضوع قحطی نفت و بنزین یکی از مشکلات درداور هفته های گذشته بود و در هفته گذشته به شدت رخ نشان داد. و تنگناهائی شدید برای مردم بخصوص درهوای سردزمستانی فراهم آورد. نگرانی دراین زمینه موجب شد که امام خمینی دراین مورد دستورات فوری صادرکنند، و اقای مهندس بازرگان را در راس یک هیئت ۵ نفری مامور حل و فصل مشکل نفت بنمایند اعلامیه امام خمینی بشرح زیر صادر شد:

بسم الله الرحمن الرحیم

جناب آقای مهندس مهدی بازرگان

پس از اهداء سلام و تحیت، بطوریکه مسبوق هستید کارگران و کارمندان شرکت نفت بمنظور همکاری و همگامی با مبارزات ملت مسلمان ایران بمنظور جلوگیری از صدور نفت بخارج دست به اعتصاب زده اند. اما دولت غاصب و غیر قانونی نظامی با تهاجمات سبعانه خود و اعمال زور و ارعاب میخواهد این اعتصاب را بجهت ادامه غارت نفت بشکند و همچنین درحالیکه نفت و فراورده های نفتی برای مصارف داخلی تولید میشود و یا موجودمیباشد از پخش آن درداخل جلوگیری نموده و سعی مینماید تا ایجاد فشار و ناراحتیهای بیشتری را برای مردم بنماید. برای مقابله با این برنامه‌های دولت غاصب و تامین نیازهای مردم درداخله، تحقق شرائط زیر لازم است.

۱ـ نظامیان از مناطق و مراکز نفتی بیرون بروند و دخالتی درامور مربوطه ننمایند و از ایجاد هرگونه ارعاب دربین کارکنان خودداری نمایند.

۲ـ نفت و فرآورده های نفتی فقط به اندازه مصرف داخلی تولید شود و از صدور نفت بخارج تا سقوط رژیم غیرقانونی فعلی بطور کامل ممانعت بعمل آید.

۳ـ ارتش و نظامیان حق احتکار مواد نفتی را که برای مصرف داخلی تهیه میشود ندارند و از آن باید جلوگیری شود.

با توجه بمراتب بالا مقتضی است جنابعالی که دراداره صنایع عظیم نفت دارای سوابق و تجارب هستید یک هیئت ۵ نفری مرکب از جناب آقای حجت الاسلام حاج شیخ اکبر رفسنجانی و جناب آقای مهندس مصطفی کتیرائی و دو نفر دیگر را با نظر خودتان و مشورت آقایان تعیین نمائید و این هیئت تحت سرپرستی جنابعالی مناطق نفتی را بازرسی نموده و درامر تولید نفت با احراز شرائط ذکر شده دربالا نظارت نماید و ضمن ابلاغ مراتب تشکر ملت ایران از کارگران زحمتکش و کارمندان محترم، عده لازم را به بازگشت بسرکار و ادامه تولید درحد مصارف داخلی دعوت فرمائید و شرائط بالا را به کارمندان و کارگران تذکر دهید، که اگر دولت غاصب هریک از شرائط بالا را نقض نمود، حریان نفت بکلی قطع گردد و به سائر اعتصابیون ملحق گردند، دراین صورت مسئولیت قطع نفت صرفا متوجه دولت خواهد بود. و از مدیران صنعت نفت انتظار داریم که دراین امر مهم و حیاتی و دراین مرحله حساس کنونی با هیئت اعزامی همکاری همه جانبه و صادقانه بنمایند.

از خداوند تعالی استقلال و عظمت کشور و توفیق ملت را برای بدست آوردن آزادی و استقلال خواستارم.

والسلام علیکم و رحمت الله
روح الله الموسوی الخمینی

اعلامیه بازرگان

آقای مهندس بازرگان پس از دریافت دستورات امام خمینی بلافاصله اقدامات خود را آغاز کرد اعلامیه زیر اولین اقدامات آقای بازرگان را درتهران شرح میدهد.

بسمه تعالی

اطلاعیه شماره ۱ مورخ ۱۳۵۷/۱۰/۱۰ هیات اعزامی امام خمینی

روز جمعه ۱۳۵۷/۱۰/۸ ساعت ۱۲ ظهر امام خمینی پیامی خطاب به آقای مهندس بازرگان صادرفرموده و ضمن آن با تشریح وضع موجود اعتصاب کارکنان صنعت نفت و تحسین و تمجید مبارزات آنان، از ایشان خواستند که درراس هیاتی مرکب از ۴ نفر که دو نفر آنها آقایان هاشمی رفسنجانی و مهندس مصطفی کتیرائی و دو عضو آن با انتخاب ایشان و نظر مشورتی سایر اعضاء تعیین شدند با توجه به شرایط زیر:

۱ـ قوای نظامی محیط کار و تاسیسات نفت را ترک نمایند و به تهدید و ارعاب کارکنان پایان داده شود.

۲ـ از احتکار فرآورده های نفتی توسط ارتش جلوگیری بعمل آید.

۳ـ صدور نفت به خارج از کشور مطلقا ممنوع اعلام گردد

از تعدادی از کارکنان اعتصابی دعوت بعمل آید که درحد تامین مصارف داخلی بکار خود مشغول شوند. پس از وصول پیام فوق اولین جلسه ملاقات با مدیر عامل شرکت ملی نفت درساعت ۴ بعد از ظهر همان روز درمنزل اقای مهندس بازرگان صورت گرفت دراین جلسه متن پیام به اطلاع مشارالیه رسید. آقای انتظام پس از قرائت آن قبولی و آمادگی شرکت ملی نفت را برای تامین شرایط و انجام برنامه اعلام نمودند. دردومین جلسه ملاقات با مدیر عامل شرکت، اقای عبدالله انتظام مذاکرات تفصیل بعمل آید و درمورد زیر توافق صورت گرفت.

۱ـ کلیه قوای نظامی از محیط کار و تاسیسات شرکت ملی نفت خارج شده و انتظامات و حفاظت انها مانند سابق به مامورین شرکت نفت محول گردد.

۲ـ مامورین نظامی که اخیرا به دستور مقامات مربوط درمشاغل مختلف شرکت ملی نفت مشغول کار شده اند به محل کار خویش بازگردند.

۳ـ حکم اخراج کارکنانی از شرکت که درجریانات اخیر به علت اعتصابات و سایر فعالیت های سیاسی از کاربرکنار شده اند لغو و چنانچه از منازل مسکونی‌شان اخراج شده‌اند به منازل خود بازگردند.

۴ـ کلیه کارکنان صنعت نفت که درتوقیف موقت و یا درزندان هستند آزاد گردند.

۵ـ حقوق و مزایای کارکنانی که به علت اعتصابات اخیر از اول آذرماه سال جاری پرداخت نشده اند، پرداخت شوند.

بعد از اطمینان از تحقق شرایط فوق با تماس با کارکنان صنعت نفت ترتیب لازم برای تولید فراورده های نفتی فقط درحد مصارف داخلی داده شود. هیئت با کارکنان و کارشناسان شرکت ملی نفت تماس گرفت و درزمینه چگونگی تجدید فعالیت درسطح مذکور درفوق و اطمینان کامل از عدم صدور نفت به خارج از کشور تبادل نظر بعمل آورد. مقررگردید که عزیمت به خوزستان و بازدید از محل و ملاقات با کارکنان اعتصابی و مسئولین کار و دیگر اقدامات تعقیب گردد.

ضمنا هیئت اعزامی پس از ورود به اهواز و استقبال گرم مردم با نمایندگان کارکنان و کارگران شرکت نفت برای نحوه براه انداختن تصفیه خانه و تلمبه خانه ها درحد مصرف داخلی مذاکره نموده و درساعت ۸ بعد از ظهر مذاکرات متوقف و دنباله‌آن بروز بعد موکول شد

آقای مهدی بازرگان سپس به اهواز عزیمت کرد و اولین اعلامیه منتشر دراهواز بشرح زیر بود

ابلاغ شماره ۱ مورخ ۵۷/۱۰/۱۲

به کارمندان و کارگران محترم اداره حفاظت صنعت نفت درناحیه اهواز

اکنون که درتحقق شرط اول تعیین شده توسط امام خمینی برای تامین نفت مصرف داخلی کشور برطبق گزارشهای واصله نیروهای انتظامی تاسیسات صنعت نفت درحوزه اهواز را ترک گفته‌اند بکلیه کارکنان عزیز اداره حفاظت و گارد حفاظتی این ناحیه ابلاغ میشود که بکار خود برگردند و با وسائل و امکاناتی که از طرف شرکت دراختیارشان گذارده میشود بیش از پیش برامنیت و ادای وظیفه بپردازند

همچنین برای نگاهداری ماشین‌آلات و لوازم و احتراز از خسارتهای غیرقابل جبران احتمالی مامورینی که با مسئولیت روسای مربوطه و تصویب این هیئت که ضروری باشد به سرکار خواهند رفت

هیئت اعزامی امام خمینی
مهدی بازرگان
۵۷/۱۰/۱۲

در شهرستانها تا توانستند کشتند

در جریان اعتصاب دو ماهه مطبوعات ایران، شهرهای کشور شاهد تظاهرات و حوادث خونین متعددی بود. گرچه خبرنگاران ما در سراسر کشور نیز در حال اعتصاب بودند، اما وقایع را برای آگاهی ملت و ثبت در سینه تاریخ گردآوری می کردند. آنچه در پی می آید فشرده این رویدادهای خونین است. وقایع برحسب تاریخ وقوع آنها تنظیم شده است.

✱ مشهد (دوشنبه ۱۵ آبان)
۱۵۰ هزار نفر از مردم به عنوان همبستگی با جامعه معلمان دست به راهپیمایی آرام زدند. بعد از ظهر نیز چند مغازه به آتش کشیده شد و به سینما دیاموند نیز خساراتی وارد شد.

✱ سه شنبه ۲۱ آذر
در اصفهان در پی چند روز نا آرامی، در جریان یک درگیری (حداقل ۳ نفر) که بدنبال به آتش کشیده شدن چند شعبه بانک و تاسیسات دیگر صورت گرفت، چند نفر کشته و عده‌ای هم مجروح شدند. یکی از مقتولین اصغر میرلوحی است. در روزهای تاسوعا و عاشورا ماموران دخالتی در راهپیمایی گروهها نداشتند. در روز عاشورا شمار اجتماع کنندگان در مسجد مصلی و خیابانهای اطراف به حدود یک میلیون نفر می رسید. تظاهر کنندگان سپس در میدانهای ۲۴ اسفند و محمد رضا شاه مجسمه ها را پائین آوردند. در این جریان به پاره‌ای از موسسات خساراتی وارد شد.

در مسجد سلیمان حدود ۴ هزار نفر دست به تظاهرات زدند در حالیکه ماموران دخالتی در این جریان نکردند. در یزد بدنبال حمله به سوی ماموران ژاندارمری دو نفر در قریه «شمسی» به ضرب گلوله کشته شدند. به قرار اطلاع درمید نیز یک آموزگار کشته شده است. در یزد همچنین گروهی به مجسمه‌ای خساراتی وارد آوردند. دیروز و پریروز نیز در کرمان گروهی دست به راهپیمایی زدند. راهپیمایان که بالغ بر ۶۰ هزار نفر بودند عکس هایی از حضرت آیت الله العظمی خمینی در دست داشتند. دیروز راهپیمایان جسد یکی از اهالی زرد را که در جریان تیراندازی مجروح و سپس در گذشته بود مشایعت کردند. آنان علیه دولت شعار می دادند.

در لار روز تاسوعا عده‌ای مجسمه‌ای را پائین کشیدند و سر شکسته مجسمه را با خود به شهر بردند. شب هنگام به فرمانداری لار حمله شد و حمله کنندگان آنرا آتش زدند. همچنین دوشنبه بانک و گمرک لار نیز به آتش کشیده شد. در داراب نیز در روز تاسوعا عده‌ای پیکره نصب شده در فلکه ششم بهمن را پائین کشیدند و تکه تکه کردند. همچنین چند شعبه بانک نیز طعمه حریق شد. به فرمانداری و چند ساختمان نیز خساراتی وارد شد. در جریان تیراندازی به سوی مردم پسر ۱۲ ساله‌ای به نام مهدی منفرد کشته و ۵ نفر زخمی شدند.

✱ چهارشنبه ۲۲ آذر
از بامداد دیروز پس از گذشت روزهای سوگواری شهر اصفهان زیر کنترل شدید نیروهای نظامی درآورد و در نتیجه برخورهایی میان مخالفان و موافقان در خیابانها صورت گرفت. همچنین بدنبال برخورد با نیروهای نظامی، دیروز ۳ نفر کشته و ۳۳ نفر مجروح شدند. کشته شدگان ابوالقاسم عمومی، زهره رضایی و یک مرد مجهول الهویه هستند. گروهی چماق به دست سوار بر کامیونها در حالیکه تمثالهایی از حضرت علی (ع) و عکس هایی از شاهنشاه در دست داشتند در خیابانها حرکت می کردند و شعار «جاوید شاه» می دادند. در میان این گروهها، سوار کارانی دیده می شدند که با پرچم ایران خود اسبها را تزئین کرده اند. در اراک نیز عده ای چماق بدست به خیابانها ریخته و در حالیکه به طرفداری از دولت شعار می دادند شیشه های چند مغازه را شکستند. در تظاهرات دیروز این "عده، چهار نفر مجروح شدند. ماموران نظامی در حالیکه مردم را به دادن شعارهای موافق دولت تشویق می کردند عکس هایی از شاهنشاه را بروی اتومبیلها نصب می کردند. در میان تظاهر کنندگان موافق دولت، گروهی از بچه های مهد کودک اراک هم دیده می شدند. مخالفان در جریان این تظاهرات دخالتی نکردند.

در بندر پهلوی نیز گروهی در حالیکه به نفع دولت شعار می دادند و سوار بر موتور سیکلت، اتومبیل و کامیون بودند در خیابانها دست به تظاهرات زدند

✱ مشهد (سه شنبه ۱۶ آبان)
گروههایی از مردم پس از اجتماع در مقابل حضرت آیت الله العظمی شیرازی و حضرت آیت الله العظمی طباطبایی قمی دست به راهپیمایی زدند. در این روزها مغازه های مشهد به عنوان اعتراض تعطیل بود.

✱ بندر بوشهر ـ چهارشنبه ۱۷ آبان
در تظاهرات ۵ هزار نفر از طبقات مختلف مردم بندر بوشهر ۲ نفر کشته و ۳ نفر مجروح شدند. تظاهرات ابتدا با شرکت کارکنان اعتصابی بهداری و بهزیستی شروع شد و در ادامه راهپیمائی، دانش آموزان و دیگر طبقات مردم نیز به آنها پیوستند

در حوالی دبیرستان «سعادت» بندر بوشهر، ماموران دخالت کردند و در جریان تیراندازی دو نفر بنامهای صادق (شاپور) میگلی دانش آموز و اسماعیل برقانی مکانیک کشته و ۳ نفر دیگر باسامی محمود زیارتی کارگر فرش فروش، حمید موسوی جوشکار و حیدر میرزایی گچ کار مجروح شدند.

✱ مشهد (چهارشنبه ۱۷ آبان)
تظاهرات پراکنده ای از سوی دانش آموزان صورت گرفت آنان با مداخله ماموران متفرق شدند.

✱ آمل ـ (چهارشنبه ۱۷ آبان)
۳۵ هزار نفر از مردم شهر آمل دست به تظاهرات و راه پیمایی آرام زدند.

تظاهر کنندگان اغلب خیابانهای شهر را زیر پا گذاشته و خواستار آزادی زندانیان سیاسی ـ لغو حکومت نظامی و آزادی مطبوعات شدند. این تظاهرات تلفاتی نداشت.

✱ مشهد (پنجشنبه ۱۸ آبان)
پیش از ظهر گروهی که به منظور شرکت در شب هفت قربانیان دانشگاه تهران به حرکت درآمده بودند در خیابان خسروی با ماموران برخورد کردند و بدنبال آن چند تیر شلیک شد که به قرار اطلاع ۴ تن کشته و ۲۵ تن مجروح شدند.

همچنین به چند مغازه، بانک و سینما حمله شد و چند بانک آتش گرفت.

✱ مشهد (جمعه ۱۹ آبان)
در چند نقطه شهر تظاهراتی روی داد. حضرت آیت الله العظمی طباطبایی قمی نیز برای عده زیادی که در مقابل منزلشان اجتماع کرده بودند، سخنرانی کردند و هر گونه تظاهرات و راهپیمایی را بدون موافقت مراجع تقلید ممنوع اعلام نمودند.

✱ آمل « (پنجشنبه ۱۹ آبان ماه)
عده ای به پاسبانی که با لباس شخصی در خیابان سبزه میدان این شهر در حرکت بود حمله ور شدند. در این حمله «پاسبان غلامی» به سختی مجروح شد و بعلت شدت جراحات به تهران منتقل شد.

به گفته‌ی شاهدان پاسبان غلامی در حوادث ۱۵ـ ۱۶ و ۱۷ آبان این شهر دست داشته است.

✱ آمل (روز جمعه ۱۹ آبان)
دویست نفر از دانش آموزان شهر آمل دست به تظاهرات آرام زدند. تظاهر کنندگان پس از عبور از چند ساختمان به خیابان شاه مقابل اداره شهربانی رفتند. در این میان بین مامورین و مردم درگیری بوجود آمد که ۴ کشته و ۹ مجروح بهمراه داشت.

علی اکبر رجبی ۱۸ ساله محصل ـ بهروز غلامی ۱۹ ساله کارگر ـ هدایت الله صابری ۱۶ ساله محصل و قربانعلی سیفی پاشا ۳۰ ساله کارمند کشته شدگان تظاهرات آمل بودند اسامی مجروحین به شرح زیر اعلام شده است: کیوان نوری ـ حمید قناعت ـ غلامعلی ملکیان ـ علی اکبر فلاح ـ قدیر یوسف نیا ـ علی شالی کار ـ ماشاء الله یزدان پناه ـ گلچوبی ـ احمد کفاش محمدی.

تظاهرات خونین آمل هفت ساعت طول کشید.

✱ فارس (جمعه ۱۹ آبان)
در جریان تظاهرات اقلید ۲ نفر کشته و ۳ نفر مجروح شدند.

در استهبان، نی ریز، فسا، و جهرم نیز تظاهرات پراکنده ای برپا شد که بدون درگیری پایان یافت.

✱ قم (شنبه ۲۰ آبان)
بدنبال اخطار ماموران به عده ای که قصد تظاهرات داشتند، ماموران تیراندازی کردند و در نتیجه ۵ نفر کشته و ۲ تن مجروح شدند.

✱ مشهد (شنبه ۲۰ آبان)
بدنبال اجتماعی که در منزل حضرت آیت الله قمی تشکیل شد، یک گروه ۳۰۰ هزار نفری در حالیکه چند تن از آیات عظام در پیشاپیش در حرکت بودند در خیابانها دست به راهپیمایی زدند جمعیت بدون درگیری با ماموران متفرق شدند.

✱ بهشهر (آبان ماه)
در جریان تظاهرات تا آرام سومین دهه آبان ماه ـ عده زیادی کشته و مجروح شدند. مردم عده کشته شدگان را چهل نفر و تعداد مجروحان را بیش از دویست نفر اعلام کرده‌اند.

یک گزارش دیگر حاکی است حدود چهار هزار تن از مردم «رستم کلا» که برای حمایت از ساکنان بهشهر، کفن پوشیده و راهی این شهر بودند، بین راه با ماموران روبرو شدند و در این درگیری پانزده نفر از تظاهر کنندگان کشته شدند.

بیش از نیمی از خانه های مردم بهشهر آتش زده شد. اما هیچ یک از ساختمانها و ادارات دولتی در جریان این آتش سوزی آسیب ندید.

✱ آبادان و خرمشهر (یکشنبه ۲۱ آبان)
صبح امروز کارکنان پالایشگاه آبادان که در محوطه پالایشگاه جمع شده بودند با حمله زرهپوشها و سربازان مسلح به سوی آنان متفرق شدند و به اتاقهایشان رفتند. کارکنان عملیات غیر صنعتی نیز در پاره‌ای ادارات از انجام کار خودداری می کنند. در خرمشهر ساعت ۴ بامداد افراد ناشناس ساختمان حزب رستاخیز را به آتش کشیدند. بانک داریوش نیز به آتش کشیده شد و به بانکهای ایران و خاور میانه، بازرگانی، ملی، سپه و صادرات نیز خساراتی وارد شد.

در جریان زد و خورد صبح دیروز سربازان و دانش آموزان در میدان اردیبهشت خرمشهر ۵ نفر کشته و ۲۶ نفر زخمی شدند. کشته شدگان حاج کاظم بحرالدین، محمد جعفر مقبل (دانشجوی دانشگاه تهران)، محسن شاکری، جباری دریس و گروهبان سوم علیرضا احمدی بودند.

ساعت ۱۰/۳۰ صبح نیز بدنبال تظاهرات، چند بانک و ساختمان دیگر به آتش کشیده شد همچنین چند رستوران مغازه و فروشگاه نیز طعمه اتش شد.

قسمتی از بازار «سیف» نیز به آتش کشیده شد و چند دانش آموز مجروح شدند. در جریان این وقایع از کنسولگری عراق در خرمشهر توسط سربازان و یک تانک محافظت می شد.

✱ اصفهان (یکشنبه ۲۱ آبان)
دیروز گروه زیادی از ساکنان اصفهان، درمسجد «مصلی» اجتماع کردند و هم قسم شدند که از امروز بمدت ۱۵ روز مغازه های خود را باز نکنند.

مدارس اصفهان نیز تادوشنبه آینده

✱ اهواز (۲۱ آبان)
دیروز ـ شنبه ـ عده‌ای ناشناس، بطرف جی.اج لینک رییس هیات مدیره و مدیرعامل شرکت سهامی خاص خدمات ایران که با اتومبیل از نزدیکی خانه‌ای میگذشت، تیراندازی کردند و درحال فرار به طرف اتومبیل اومواد منفجره پرتاب کردند.

دراین حادثه، تنها راننده جی.اچ.لینک مختصر آسیب دید.

کرمانشاه (یکشنبه ۲۱ آبان)
دانش آموزان مدارس کرمانشاه صبح امروز درخیابانها براه افتادند و دست به تظاهرات زدند و گروههای مختلف مردم نیز به آنها پیوستند.

همچنین بعدازظهر امروز تظاهراتی از سوی دانش آموزان و طبقات مردم برپاشد که با دخالت ماموران پایان گرفت. امروز بازار شهرکرمانشاه تعطیل بود و شهر درکنترل تانگ و زرهپوش و ماموران ژاندارمری بود.

مشهد (یکشنبه ۲۱ آبان)
معلمان به علت جلوگیری ماموران از راهپیمایی آنان، اعلام کردند که به مدت یک هفته به کلاس نخواهند رفت. کلیه آموزشگاهها همچنان تعطیل است.

✱ سنقر (دوشنبه ۲۲ آبان)
امروز ماموران پلیس به مدارس رفتند و از دانش آموزان خواستند تاعکسهای حضرت ایت الله العظمی خمینی را تحویل دهند. دانش آموزان درپی این اقدام به خیابانها ریختند و دست به تظاهرات زدند و باتیراندازی ماموران ۳ نفر از دانش آموزان کشته و ۱۴ نفر دیگر مجروح شدند.

همچنین دراین تظاهرات ساختمان و منزل فرماندار سنقر و کیوسک راهنمایی و رانندگی و ساختمان شهرداری دچار حریق شد.

یکی از تظاهرات مردم رضائیه

یکی از علما برای مردم سخنرانی میکند و انها را به مبارزه علیه دولت نظامی دعوت مینماید

کرمانشاه (دوشنبه ۲۲ آبان)
دیشب بعنوان اعتراض به بازداشت دکتر سنجابی و روی کارآمدن دولت نظامی، تظاهراتی درنقاط مختلف شهرکرمانشاه برپاشد. دراین تظاهرات بین ماموران و مردم درگیری شد و یک نفر بنام خسروناظری بضرب گلوله کشته شد و ۱۸ نفر دیگر مجروح شدند. همچنین براثر انفجار یک بسته محتوی مواد آتش زا که درداخل یک زباله دانی قرار داشت زن عابری مجروح شد.

مردم کرمانشاه اعلام کردند که درتظاهرات دیشب ۱۰ نفر کشته شده اند.

کرمان ـ دوشنبه ۲۲ آبان
سرهنگ سروری رئیس پلیس کرمان توسط دو موتوسیکلت سوار هدف گلوله قرار گرفت و مجروح شد.

رئیس پلیس کرمان، از خانه عازم اداره بود که درتقاطع خیابانهای ابن سینا و صمصام یک اتومبیل پیکان جوانان زرد رنگ راه را بر اتومبیل وی بست و دوموتور سوار که قبلا در کدرکنار خیابان متوقف شده بودند و نقاب به چهره داشتند شروع به تیرازاندازی کردند دراین حادثه سرهنگ سروری از ناحیه گردن و پاسبان درختی راننده وی از ناحیه کتف مجروح شدند.

مجروحین بلافاصله به بیمارستان شاه انتقال یافتند و بستری شدند.

جراحات سرهنگ سروری سطحی گزارش شد.

✱ لاهیجان (دوشنبه ۲۲ ابان)
تظاهرات ده هزار نفری لاهیجان، به خشونت کشید و عده ای کشته و مجروح شدند

تظاهرات لاهیجان، روز دوشنبه بیست و دوم آبان ماه، صبح و بعد از ظهر برگزار شد و تظاهر کنندگان با دخالت و تیراندازی ماموران روبرو شدند طبق گواهی بیمارستان «قوام» لاهیجان، کشته شدگان واقعه لاهیجان ۱۲ نفر بودند، اما مردم میگویند در تظاهرات این شهر چهل نفر کشته شده اند

در جریان تظاهرات لاهیجان، شیشه های چند شعبه بانک شکسته شد و یک آرامگاه دچار آتش سوزی شد

مجروحان تظاهرات لاهیجان در بیمارستانهای «قوام» لاهیجان، «کورش کبیر» رشت و بیمارستانهای رودسر و لنگرود، بستری شدند و عده‌ای هم در خانه های خود، بستری شدند

✱ زنجان (دوشنبه ۲۲ آبان)
امروز وسیله دو نفر، یک بمب دستی روی یک تانک که روبروی شهربانی مستقر شده بود، انداخته شد و دو درجه دار آسیب دیدند

یکی از پرتاب کنندگان بمب دستگیر شد ولی دیگری گریخت

دیروز و امروز جریان در تظاهرات زنجان عده‌ای مجروح شدند

همچنین گروهی از مجروحان وقایع ۲ هفته اخیر زنجان، از بیمارستان، مرخص شدند

۱۷ نفر از مجروحان در بیمارستان بستری هستند

✱ مشهد (دوشنبه ۲۲ آبان)
گروهی از مردم در خیابان دانشگاه دست به راهپیمایی زدند آنان بدون درگیری با ماموران متفرق شدند

✱ کرمانشاه (سه شنبه ۲۳ آبان)
کادر قضایی و اداری دادگستری کرمانشا هان، از امروز بعنوان اعتراض به حمله پلیس به مدارس شیرین، میوی، بارزگانی و شاهدخت کرمانشاه، اعتصاب کردند

در جریان حمله پلیس به مدارس دخترانه و پسرانه کرمانشاه، حدود پنجاه دانش اموز دختر و پسر بر اثر تیراندازی و ضربه‌های باتوم مجروح شدند

این عده، در بیمارستانها بستری هستند

✱ بوشهر (سه شنبه ۲۳ آبان)
امروز بوشهر صحنه تظاهرات گروههای مختلف مردم بود. این تظاهرات در شب هفت صادق نیگلی و اسماعیل برقانی که در جریان تیراندازیهای اخیر کشته شدند، صورت گرفت. تظاهر کنندگان که حدود ۳ هزار نفر بودند در راه گورستان بوشهر در حالیکه شعار های پارچه‌ای و عکس هایی از حضرت ایت الله العظمی خمینی در دست داشتند دست به تظاهرات زدند آنان پس برگزاری مراسم سوگواری در گورستان متفرق شدند ماموران در این جریان دخالتی نکردند

✱ مشهد (چهار شنبه ۲۴ آبان)
جامعه بانوان مدرسین حوزه علمیه مشهد، به عنوان اعتراض به وضع موجود و ابراز همبستگی با خواهران و برادران مسلمان خود، از امروز بمدت ۴۸ ساعت روزه گرفتند

گروههای زیادی از بانوان مشهدی نیز در منزل حضرت ایت الله العظمی طباطبایی قمی به آنان پیوستند

همچنین گروهی از دانشجویان دانشگاه فردوسی و طبقات مختلف مردم در محوطه مرکز پزشکی شهناز پهلوی گرد امدند تا پس از اجتماع در خیابانهای مشهد، به راه پیمایی بپردازند ولی ماموران فرمانداری نظامی، با بستن راه و در های ورودی این مرکز، از خروج آنان جلوگیری کردند و این عده بمدت یکساعت در مرکز پزشکی شهناز پهلوی تظاهرات کردند

همچنین گروهی از مردم در منزل حضرت ایت الله العظمی طباطبایی قمی گرد آمدند و به سخنان ایشان گوش فرا دادند

✱ مشهد (پنجشنبه ۲۵ آبان)
از ساعت ۵ بامداد امروز گروهی بطور پراکنده به سوی بیمارستان شهناز پهلوی، براه افتادند و در محوطه بیمارستان، اجتماع کردند

ساعتی بعد، ماموران، راه را از ابتدای خیابان پاستور و فلکه تقی اباد بستند

در پی بسته شدن این راهها، عده‌ای از دانش اموزان و دانشجویان، در خیابان مجاور بیمارستان بطور پراکنده دست به تظاهراتی زدند که ماموران با شلیک تیر های هوایی، آنان را متفرق کردند

امروز (پنجشنبه) ماموران خیابانهایی را که احتمال برگزاری تظاهرات در ان میرفت بستند و راه پیمایی عظیم امروز مشهد، قرار شد روز بیست و ششم ابان ماه ـ عید غدیر ـ برگزار شود

✱ بهبهان (پنجشنبه ۲۵ آبان)
امروز تظاهرات پراکنده ای در خیابانهای بهبهان برپا شد که با دخالت ماموران و تیراندازی آنان چهار نفر مجروح شدند

یکی از مجروحان در بیمارستان درگذشت بعنوان اعتراض به روی کار امدن دولت نظامی مغازه های شهر بهبهان بکهفته تعطیل بود

✱ آبادان (پنجشنبه ۲۵ آبان)
نیمه شب دیشب یک انبار ـ محل نگهداری لوازم خانگی ـ در کوی «ذوالفقاری» آبادان آتش گرفت و صد ها دستگاه کولر و یخچال خارجی سوخت

حاج ابراهیمی صاحب این کالا ها، کالا های وارداتی را بتازگی از امریکا وارد کرده بود

خسارت وارد حدود پنجاه میلیون ریال است

✱ مشهد (جمعه ۲۶/ آبان)
امروز در جریان درگیری ماموران با گروهی از تظاهرکنندگان عده ای بر اثر تیراندازی کشته و مجروح شدند

عدد کشته شدگان واقعه امروز مشهد بدرستی روشن نشد ولی در شهر شایع است که شش نفر در جریان تظاهرات امروز کشته شده اند

در پی این واقعه، اعلامیه ای از سوی حضرت آیت الله العظمی سید عبداله شیرازی و حضرت آیت الله العظمی طباطبایی قمی در مشهد انتشار یافت و از مغازه داران خواسته شد که روز شنبه مغازه های خود را تعطیل کنند

✱ اراک (جمعه ۲۶ آبان)
صبح امروز، گروهی به قصد برپایی تظاهرات از مسجد «اقاضیاء» اراک بیرون آمدند و با دخالت پلیس کار به زدوخورد کشید که گفته میشود به مرگ عده ای حداقل ۳ نفر انجامید

عده کشته شدگان هنوز اعلام نشده است. در جریان تظاهرات اراک، بانک صادرات شعبه فرحناز، بانک صادرات شعبه پهلوی و سازمان زنان اراک به آتش کشیده شد

✱ دزفول (جمعه ۲۶ آبان)
امروز اعلام شد در طول هفته گذشته در جریان تظاهرات دزفول پنج نفر کشته شدند

عبدالرحیم مقامی، حسن درویش مولا، محمد اطوان (۱۰۱ ساله) حسن پور شفیعی و محمد حسین عبداله زاده کشته شدگان تظاهرات هفته اخیر دزفول بودند

مسعود سفر احمدی، مصطفی یوسف غلامی، محمود مهر آقا، سید علی موسوی، محمد دره نشین امیر پیردار، علی چهل صبر، علی رشیدی حاج عباس بدیعی فر، عبدالمحمد رحمتی و عبدالمحمد ربیعی زاده مجروحان تظاهرات اخیر دزفول بودند

✱ بندرعباس (۲۸ آبان)
یاور برخورداری مامور شهربانی بندرعباس که چند روز پیش در نزدیک مسجد «فاطمیه» این شهر بضرب چاقوی عده ای ناشناس مجروح شده بود، در بیمارستان «ثریا» بندرعباس در گذشت.

در جریان حمله چند ناشناس سه مامور پلیس مجروح شدند که دو نفر از انها در بیمارستان بستری هستند

✱ شیراز (یکشنبه ۲۸ ابان)
پیش از ظهر امروز، عده ای ضمن اجتماع در مسجد «حاجی حبیب» شیراز، قصد راه پیمایی آرام داشتند که برخوردی بین ماموران فرمانداری نظامی و مردم پیش امد و مرد ۴۰ ساله ای بنام احمد دهقانی، بضرب گلوله کشته شد

۷ نفر دیگر در جریان تظاهرات امروز شیراز مجروح شدند که به بیمارستان «سعدی» انتقال یافتند

✱ کرمان (شنبه ۲۸ ابان)
۱۴ نفر از فرهنگیان رفسنجان که دستگیر شده بودند دیروز در پی تحصن گروهی از فرهنگیان این شهر در اموزش و پرورش کرمان، ازاد شدند

دستگیر شدگان ۱۹ نفر بودند

✱ یزد (دوشنبه ۲۹ آبان)
امروز مدارس و مغازه های یزد، در پی دو هفته تعطیلی کار خود را شروع کرد و شهر جنب و جوش گذشته را باز یافت

(شنبه ۵۷/۸/۲۷)
تظاهراتی در شهراراک روی داد که به مدحله پلیس انجامید در جریان تظاهرات نوجوان ۱۲ ساله‌ای بناه سعید عددحو هدف گلوله قرار گرفت و در بیمارستان «قدس» جانسپرد. دراین تظاهرات همجس ۸نفر به ضرب گلوله مجروح شدند و ۲۵ نفر دیگر صدماتی دیدند. (دیروز ۵۷/۸/۲۸): بمناسبت کشته شدن «سعید عددحو» مراسمی در مسجد اقاضیاء در گرفت که در نتیجه گروهی مجروح شدند (دوشنبه ۵۷/۸/۲۹) ساعت ۴/۵ بعدازظهر یک بمب دستی مقابل میدان مجسمه پهلوی منفجر شد ولی خسارتی ببار نیاورد

✱ شیراز (یکشنبه ۵۷/۸/۲۸ عید قربان): حدود ۳ هزار نفر در مسجد «حاج حبیب» شیراز اجتماع کردند. پلیس راه را بر تازه واردین بست و با شلیک گلوله و گاز اشک اور اجتماع کنندگان را متفرق کرد. در نتیجه ۳ نفر بنامهای. محمود دهقانی (۴۴ ساله ـ راننده تاکسی) علی اصغر حلبی نژاد (۱۹ ساله دیپلمه) و جواد زاهدی (اهل استهبان) به ضرب گلوله کشته شدند و ۷ نفر دیگر بنامهای

اصغر و جعفر ذوالقدر، علی علیخواه، خسروعابدی، علی توکلین، علی حکیمی، حسین حسینی مجروح شدند برای متفرق کردن اجتماع کنندگان بیش از ۳۰ تانگ و دیگر خودروهای ارتش مقابل مجسمه مستقر شدند

بگزارش مقامات فرماندار نظامی درزدوخورد دیروز شیراز، یکنفر کشته و ۷ نفر مجروح شده اند اما شهود عینی تعداد کشته شدگان را بیش از ۳۰ نفر اعلام میدارند

(دوشنبه ۵۷/۸/۲۹) بیش از ۲۰۰۰ نفر جسد محمود دهقانی مقتول واقعه دیروز شیراز را به گورستان حمل و دست به تظاهراتی زدند

بازار و بیشتر مغازه های شیراز (شنبه ۸/۲۷۱) تعطیل است

✱ نجف اباد (دوشنبه ۲۹ ابان)
امروز در پی یک اعتصاب ۱۵ روزه، مغازه های نجف اباد بازشد وتظاهراتی در این شهر انجام گرفت در جریان تظاهرات و درگیری ماموران با مردم یک نفرکشته شد و ده نفر مجروح شدند

✱ نجف اباد (سه شنبه ۳۰ ابان)
امروز جسد قربانی دیروز تظاهرات نجف اباد، از سوی عده ای ناشناس به سرقت رفت و به مسجد «صفا» انتقال یافت

هنگام تشیع جنازه، مردم با مخالفت ماموران روبروشدند و بعنوان اعتراض، در خیابان ها و مسجد بست نشستند

امروز هم نجف آباد مانند ۱۵ روز پیش تعطیل بود

تعطیل ـ ۱۵ روزه نجف اباد، در پی کشته شدن یک دختربچه ۶ ساله بنام رضوان مرادی اغاز شد

۱۵ روز پیش همچنین یک جوان نجف ابادی، هدف گلوله قرارگرفت و کشته شد

✱ مشهد (۲۸ ابان ـ عید غدیر)
امروز در نقاط مختلف شهر مشهد، تظاهرات پراکنده ای روی داد

ازبامداد امروز بیشتر خیابانهای مشهد وحتی اطراف فلکه و راههای منتهی به منازل ایات عظام، وسیله ماموران فرمانداری نظامی بسته شد و از رفت و امد مردم جلوگیری بعمل امد

قبلا قراربود، گروههای زیادی از مردم امروز دست به یک راه پیمایی بزرگ بزنند که بابسته شدن خیابانهای متصل به حرم مطهر و چند خیابان دیگر شمال شهر، امکان این راه پیمایی میسر نشد

در میدان راه اهن نیز گروههایی اجتماع و تظاهرات کردند و بقصد راه پیمائی وارد خیابان شاهرضا شدند، اما ماموران با پرتاب گاز اشگ اور وتیراندازی هوایی، انها را متفرق کردند که به مجروح شدن دونفر انجامید

تظاهرات پراکنده مشهد با ساعت ۴ بعدازظهر ادامه داشت

معلمان وفرهنگیان مشهد، اعلام کردند تا ۱۵ روز دیگر کار نخواهند کرد

امروز سومین روز تعطیلی مغازه های شهر مشهد و بازار این شهر بود

تعطیل مغازه ها در پی اعلامیه ایات عظام شیراز و طباطبایی قمی، بمناسبت دومین روز کشته شدگان حوادث اخیر مشهد اعلام شد

✱ نیشابور (یکشنبه ۲۸ آبان)
نیشابور نیز امروز روز ناارامی داشت و در جریان تظاهرات امروز این شهر، بیست نفر بعلت اصابت گلوله، مجروح شدند یک گزارش رسیده حاکی است ۱۴ نفر از این عده، در بیمارستان امدادی نیشابور بستری شدند پنج نفر بطور سرپایی درمان ومرحص شدند، یک نفر از مجروحان نیز به سبزوار اعزام شد

ازتلفات احتمالی تظاهرات نیشابور، گزارشی دردست نیست درطبس نیز امروز گروهی به دادن شعارهای مذهبی پرداختند

✱ ابادان (سه شنبه ۳۰ ابان)
بعدازظهر دیروز، عده‌ای از دانش اموزان درردوسته در خیابان یک «احمداباد» ابادان دست به تظاهرات زدند و در جریان این تظاهرات، بانکهای ملی و تهران به آتش کشیده شد

تظاهرکنندگان توسط نیروهای ارتش متفرق شدند

ازساعت شش و سی دقیقه دیشب تظاهراتی در منطقه فرح اباد و شاه اباد روی داد

در تظاهرات دیشب، سربازان با شلیک تیرهای هوایی و پرتاب گاز اشک اور، تظاهرکنندگان را متفرق کردند

حجت الاسلام حمعس نیز توسط مقامهای مسئول دستگیر شد ودرپی ن مغازه های ابادان بمدت دو روز تعطیل شد

✱ مشهد (سه شنبه ۳۰ ابان)
دیروز گروهی از پزشکان دانشگاهیان و کارکنان بیمارستان شهناز پهلوی مشهد به بیمارستان شاهرضا رفتند و توسط چندین از پزشکان در سالن اجتماعات این بیمارستان سخنرانی شد

ماموران فرمانداری نظامی ساعتی بعد آنان را متفرق کردند و پروفسور رضوانی و دکتر روحانی را با خود بردند

پزشکان و دانشگاهیان و گروهی از کارکنان بیمارستانهای شهناز پهلوی و شاهرضا، بعنوان اعتراض راه پیمایی کردند و اعلام کردند تا بازگشت این دو نفر از بیمارستان خارج نخواهید شد

این عده دیشب و امروز در بیمارستان ماندند

بعد از ظهر دیروز همچنین ماموران داخل صحن مطهر حضرت رضا (ع) شدند و با پرتاب گاز اشک اور مردم را متفرق کردند

در پی ان، وارد حرم مطهر شدند و با پرتاب گاز اشک اور در محیط سربسته حرم مطهر، یک زن خفه شد و گروهی بر اثر تیراندازی های پیاپی در بیرون حرم مطهر (داخل صحن) مجروح شدند

عده کشته شدگان ۱۱ نفر اعلام شده است گروهی نیز زیر دست و پا ماندند و مجروح سدند

گفته میشود انگیزه حمله ماموران به حرم و صحن مطهر حضرت رضا (ع) این بوده است که مردم دو نفر از ماموران ساواک را ساسایی کرده بودند وماموران برای ایکه مرده اسبی به انان برسانند دست به حسوب زدند

بدستور حضرت آیت الله العظمی طباطبایی قمی که قرار بود امروز کسبه مشهد پس از ۳ روز تعطیلی، مغازه های خود را باز کنند، در پی این واقعه و تجاوز به حرم مطهر حضرت رضا (ع) امروز هم مغازه ها تعطیل بود

✱ راورکرمان (سه شنبه ۳۰ آبان)
دیروز راور کرمان ساهد برپایی تظاهرات گسترده ای بود تظاهرکنندگان که حدود ۵ هزار نفر بودند، ضمن دادن سعارهای ضد دولتی، در خیابانها، راه پیمایی کردند و در یکی از میدانهای شهر، نماز جماعت خواندند

تظاهرات راور که بمدت دو ساعت ادامه داشت، بدون برخورد پایان گرفت

✱ ساری (سه شنبه ۳۰ آبان)
ساعت ۱۰ صبح دیروز بین پلیس و گروهی از تظاهرکنندگان درگیری روی داد و جریان تیراندازی ماموران پنج نفر کشته و ۲۸ نفر مجروح شدند

مجروحان در بیمارستانهای پهلوی و بوعلی سینا ساری بستری شدند

تظاهرات ساری تا ساعت ۶ و ۳۰ دقیقه عصر ادامه داشت

امروز بحر معازه های نانوایی و قصابی و چند خواربارفروش، تمام مغازه های شهر ساری تعطیل بود

✱ مشهد (چهارشنبه اول آذر)
عصر امروز حضرت ایت الله مرعشی و چند تن دیگر از روحانیان برای پایان دادن به تحصن پزشکان بیمارستان شاهرضا و دانشگاهیان دانشگاه فردوسی، که از دو روز پیش، در محوطه بیمارستان شاهرضا در پی بازداشت دو تن از پزشکان تحصن کرده بودند، به بیمارستان رفتند و متحصنان بااطلاع از ازادی بازداشت شدگان به تحصن خود پایان دادند

ساعت ۱۱ صبح دیروز، بیش از دو هزار نفر از روحانیان دانشگاهیان فرهنگیان و دیگر طبقات مردم که قصد داشتند به گروههای متحصنین در مرکز پزشکی شاهرضا بپیوندند با ممانعت ماموران قرار گرفتند و ماموران با پرتاب گاز اشک اور، آنان را متفرق کردند

✱ مشهد (پنجشنبه ۲ آذر)
دیروز از سوی حضرت آیت الله العظمی شیرازی بمناسبت حوادث اخیر مشهد، اعلامیه ای انتشار یافت که در آن بمنظور اعتراض به این حوادث روز یکشنبه ۲۵ ذیحجه الحرام برابر با پنجم آذرماه تعطیل عمومی در سراسر کشور اعلام شده است

حضرت آیت الله العظمی شیرازی از عموم خواسته اند که در این روز همکاری نموده و دست از کار بکشند ولی در ایجاد نظم و متانت و آرامش کوتاهی نمایند

همچنین سخنگوی حضرت آیت الله العظمی طباطبایی قمی روز یکشنبه پنجم آذرماه را تعطیل اعلام نموده و به خبرنگار ما گفت بدنبال اعلام تعطیل روز یکشنبه آینده در سراسر کشور، اعلامیه ای از سوی ایشان انتشار یافت

دیروز برای سومین بار شهر مشهد بمدت ۴ ساعت برق نداشت

از سه روز پیش به اینسو به ویژه امروز در شاهرود ودامغان، گروهی چماق به دست که گفته میشود مانند چماق به دستان سایر شهرها توسط مقامات انتظامی اجیر شده اند اقدام به تظاهرات به نفع دولت میکنند.

پریشب گروهی چماق بدست که از سوی ماموران انتظامی حمایت میشدند، به چند مغازه واتومبیل در دامغان حمله بردند وشیشه های انها را در هم شکستند

در دامغان گروههای موافق دولت، دست به تخریب واتش سوزی زدند

تظاهر کنندگان که از روستاهای شاهرود ودامغان به این دو شهر اعزام شده اند، از رانندگان اتومبیل ها میخواستند که شعارهایی به نفع دولت بدهند. در غیر اینصورت شیشه های اتومبیل های انها را می سکستد

✱ بهبهان (پنجشنبه ۲ آذر)
دیشب انفجاری در خانه رئیس بهبهان روی داد که به شکستن شیشه ها ودر وپنجره این ساختمان انجامید

همچنین دیروز، انفجاری در خانه رییس اموزش وپرورش بهبهان روی داد که تنها شیشه های در وپنجره شکست وخسارت دیگری ببار نیاورد.

✱ رضائیه (سه شنبه ۷ آذر)
استانداری آذربایجان غربی اعلام کرد که امروز (سه شنبه) تعداد ۲۱ قبضه اسلحه کمری ویک قبضه مسلسل کلاشینکوف ودو قبضه تفنگ برنو در رضائیه ـ محال زیوه ومنطقه شیرین بولاغ ـ کشف سد وعاملان ان پس از دستگیری تحویل دادگاههای نظامی شدند.

✱ کرمان (چهارشنبه ۸ آذر)
ساعت ۵/۳۰ دقیقه بعد از ظهر دیروز، سرگرد حیدری معاون شهربانی رفسنجان ـ ورییس کلانتری وافسر راهنمایی ورانندگی این شهر ـ هنگام گذشتن از خیابان «معین راده» هدف گلوله قرار گرفت وکشته شد.

هنوز عاملین این واقعه شناخته شده اند وگفته میشود در این ترور ۳ نفر دست داشته اند.

✱ کرمان (چهارشنبه ۸ آذر)
بعد از ظهر دیروز، در پایان مجلس ترحیم یکی از بازرگانان سرشناس کرمان ـ ابوالقاسم هرندی ـ در مسجد جامع این شهر، گروهی دست به تظاهرات زدند.

این عده، حدود سیصد نفر بودند که بدون درگیری با پلیس، متفرق شدند

همچنین در تظاهرات دیروز «گلباف» کرمان، شش نفر مجروح شدند

تظاهرکنندگان که حدود ۵ هزار نفر بودند، شعارهای ضد دولتی میدادند

✱ شنبه ۱۱ آذر
روز شنبه یازدهم آذر در بعضی مساجد مشهد، بخاطر کشته شدگان وقایع اخیر محالس سوگواری برگزار شد ودر ریحان طی تظاهراتی سه نفر مجروح شدند. در این روز در آمل تعطیل عمومی بود ودر اصفهان تظاهراتی صورت گرفت دو روز قبل، چند بانک ویک کارخانه ارد ساری در اصفهان اتش زده شد وفرمانداری نظامی با انتشار اعلامیه ای مردم را به حفظ نظم وآرامش دعوت کرد. در روز شنبه ۱۱ آذر، همچنین کلیه معازه های بازار ودکاکین شهر در زنجان تعطیل بود وعلت این خشونتی بود که سه روز قبل از ان، پلیس درباره گروهی از دانش آموزان اعمال کرده بود.

دانش اموزان در دبیرستان پهلوی، یک نمایشگاه عکس دائر کرده بودند که افراد گارد شهربانی یکباره به محل نمایشگاه یورش بردند وعده ای از دختران وپسران داش امور را با ضربات باتوم مصدوم ومضروب کردند وسه نفر نیز بضرب گلوله مجروح شدند. در این ماجرا کتابخانه سهروردی زنجان به آتش کشیده شد

✱ اعتصاب تراکتورسازی
روز یازدهم اذر شهر تبریز تعطیل بود وتظاهرات پراکنده در گوشه وکنار شهر ادامه داشت. کارخانه تراکتورسازی تعطیل کرد واعتصاب کارکنان اداره اقتصاد ودارائی وگمرک ادامه یافت.

در تظاهراتی بمناسبت کشته شدن یکنفر که در روز ۱۰ آذر صورت گرفته بود ماموران فرمانداری نظامی دخالت کردند وطی آن عده ای کشته ومجروح شدند. مردم میگویند تعداد کشته شدگان این روز ۵ نفر بوده است ولی مقامات فرمانداری نظامی یک کشته اعلام کردند

✱ اصفهان ـ یکشنبه ۱۲ آذر
از ساعت ۱۱ بامداد روز دوازدهم آذر، تظاهراتی در اصفهان صورت گرفت که طی ان چند بانک به اتش کشیده شد ومردم اعلام کردند که در این واقعه ۳ نفر کشته و۹ نفر مجروح سدند ولی این رقم مورد تائید فرمانداری نظامی قرار نگرفت

روز دوازدهم آذر، مشهد یک پارچه تعطیل بود ودر قم تظاهراتی صورت گرفت وبراثر تیراندازی ماموران در قم ۸ نفر کشته شدند.

طی تظاهراتی که روز دوازدهم آذر در مهاباد صورت گرفت، ادارات عمران روستاها، بهداری وبهزیستی، بیمه، آنجیزداری، پیشاهنگی وچند سازمان دولتی دیگر به آتش کشیده شد وگروهی شیشه های چند بانک را شکستند براثر برخورد ماموران با مردم حداقل ۶ نفر کشته و۱۵ نفر مجروح شدند

✱ شمیران سه شنبه ۱۴ آذر
در تظاهراتی که در میدان تجریش شمیران ـ روز سه شنبه ۱۴ آذر ـ صورت گرفت چهارنفر بضرب گلوله کشته شدند وبلافاصله تمام مغازه های شهر تعطیل شد

ضمن تظاهراتی که در این روز در ریحان انجام شد جوان ۲۵ ساله ای بنام نقی بنائی بضرب گلوله کشته شد و۹ نفر زخمی گردیدند سپس معازه های شهر تعطیل شد

✱ آبادان دوشنبه ۱۳ آذر
کارکنان کارگاه مرکزی پالایشگاه نفت آبادان واداره تعمیرات وهمچنین گمرکهای خرمشهر وبندر شاهپور اعتصاب کردند. عده ای نیز سازمان آب آبادان را آتش زدند وبه چند بانک نیز حمله کردند. در جریان تیراندازی سربازان یک رن گلوله حورد وزخمی شد. در اصفهان بدنبال تظاهراتی که صورت گرفت عده ای دستگیر سدند

✱ مشهد چهارشنبه ۱۵ آذر
دیروز یک راهپیمایی ۲۰

میلیونها نفر در شهرستانها علیه دولت نظامی بپاخاستند

هزار نفری در خیابانهای مشهد انجام شد که پس از دخالت ماموران متفرق شدند. بعد از ظهر نیز یک اجتماع یکصد هزار نفری از فرهنگیان ودانشجویان در استادیوم سعد آباد تشکیل شد. مغازه ها وبازار امروز باز است.

بدنبال اعتصاب در پالایشگاه آبادان، فقط دستگاه تصفیه کار میکند. تولید پالایشگاه از ۶۰۰ هزار بشکه در روز، امروز نیز به ۳۶۰ هزار بشکه تنزل پیدا کرده است. تولید نفت که قبلا ۵ تا ۶ میلیون بشکه بود به ۳ میلیون بشکه در روز رسیده است. اعتصاب در اهواز واغاجاری نیز گسترش یافته است. دو شب پیش بانک فرهنگیان آبادان نیز طعمه آتش شد.

در مشهد بدنبال تظاهرات گسترده دو روز گذشته، در مقابل منزل حضرت آیت الله العظمی شیرازی اجتماعی تشکیل شد که ماموران با استفاده از گاز اشک آور در صدد متفرق کردم مردم برآمدند. در این میان دو سرباز که حاضر به شلیک به سوی مردم نشده بودند توسط سرهنگ طباطبایی کشته شدند. گفته می شود ۷ نفر از مردم کشته و عده ای نیز مجروح شده اند. پس از آن در شهر شایع شد که سرهنگ طباطبایی کشته شده است. در حال حاضر منزل وی توسط ماموران مسلح حفاظت می شود

* سه شنبه ۱۴ آذر

اعتصاب در واحدهای صنعت نفت در آبادان و ماهشهر و بندر شاهپور گسترش یافت دیشب بانک فرهنگیان آبادان توسط عده ای به آتش کشیده شد در تبریز دو نفر مسلح ۴۰۰ هزار ریال موجودی بانک ایرانشهر را به سرقت بردند ظرف سه روز گذشته گروههای کفن پوش و عزادار در بازار تبریز دست به تظاهرات زدند. در جریان تظاهرات در بوشهر یکنفر کشته و عده ای مجروح شدند. ماموران گروهی را که در مسجد جامع عطار اجتماع کرده بودند زیر شلیک گلوله گرفتند که در نتیجه حاج عبدالرسول زاهدی (بازرگان) کشته شد و حدود ۲۲ نفر مجروح شدند.

در اهواز چند مغازه به آتش کشیده شد و یک طلا فروشی بزرگ و چند خانه غارت شد. بانکها و ادارات تعطیل هستند. در شیراز بدنبال تظاهرات پراکنده ۱۵ نفر دستگیر شدند. در جریان تظاهرات جهرم جوانی کشته شد و ۷ نفر مجروح شدند. در آباده نیز ۹ نفر کشته و ۱۱ نفر مجروح شدند. در خرمشهر دبستانها و کودکستانهای شهر به مدت یک هفته تعطیل شد.

* جمعه ۱۷ آذر:

طی دیشب و پریشب تظاهراتی در شهر تبریز بخصوص در خیابانهای «ملل متحد» و «شمس تبریزی» برپا شد و منجر به تیراندازی ماموران گردید.

به گفته شاهدان عینی و نیز براساس اعلامیه های دستی که در نقاط مختلف بازار تبریز نصب شده است ۴ نفر کشته و ۴ نفر مجروح شده اند. همچنین در خیابان «جمشید» و میدان «کاه فروشان» تبریز حریقهایی در چندین شعبه بانک و مغازه صورت گرفت و یکدستگاه اتومبیل سازمان آب مشروب تبریز آتش زده شد.

حرکت دستجات عزاداری همه روزه در بازار بزرگ تبریز صورت می گیرد و شرکت کنندگان عموما با خواندن نوحه «ضد دولتی» به راه پیمایی می پردازند.

این گروه که بیش از ۵۰ هزار نفر هستند دیروز در پایان راه پیمایی در بازار، بهنگام ظهر نماز جمعی گذاردند.

دیشب مردم اراک پس از خروج از مسجد «حاج ابراهیم» در خیابانها براه افتادند و دست به تظاهرات زدند که منجر به مداخله ماموران و درگیری با مردم شد.

در این درگیری عده زیادی مجروح شدند. بعد از ظهر دیروز در اطراف میدان «پهلوی» اراک نیز تظاهراتی برپا شد که یک جوان از ناحیه پا مورد اصابت گلوله قرار گرفت و عده ای نیز مجروح گردیدند.

روز سه شنبه «۹/۱۴» ـ جوانی که سوار تاکسی بود وسیله ماموران بضرب گلوله مجروح شد و به بیمارستان «پهلوی» انتقال یافت.

همچنین گفته شده است که کارخانجات «هپکو» و «آلومرول» و نیز چند کارخانه دیگر اراک تعطیل هستند و کارگران ماشین سازی نیز به اعتصاب خود ادامه می دهند.

روزهای ۵ شنبه و جمعه شهر مشهد ارام بود و ماموران فرمانداری نظامی در سطح شهر کمتر بچشم می خوردند.

* جمعه ۱۷ آذر

هر شب در قم پس از شروع ساعات منع رفت و امد شبانه، گروهی به کوچه ها میریزند و شعار میدهند.

دیشب نیز این وضع ادامه داست و ماموران با شلیک تیرهای هوایی، انان را متفرق کردند.

امروز اعلامیه مشترکی از سوی حضرات آیات عظام شریعتمداری ـ گلپایگانی و مرعشی نجفی انتشار یافت.

در این اعلامیه تیراندازی به سوی مردم مسلمان تحریم شده است.

* همدان (جمعه ۱۷ آذر)

عصر دیروز، در پی انفجاری که در منزل پاسبان «شیران» مامور شهربانی همدان روی داد، قسمتی از خانه آسیب دید و پسر ۱۸ ساله او کشته شد.

در این حادثه پاسبان شیران نیز مجروح شد.

همچنین در تظاهرات عصر روز شنبه ۱۸ آذر ۳ نفر در همدان کشته شدند.

یکی از کشته شدگان کارمند مخابرات همدان بود و زمانی ناه داشت. مقتول دیگر «توپچی» دانشجوی سال چهارم علوم سیاسی بود که برای دیدار خانواده اش به همدان امده بود. هویت سومین قربانی اعلام نشده است.

گفته میشود در قتل دو نفر ـ زمانی و توپچی ـ سرگرد کازرونی افسر پلیس شهربانی همدان دست داشته است.

* بروجرد ـ چهارشنبه ۱۷ آبان

در جریان تظاهرات بروجرد. زنی مورد اصابت گلوله قرار گرفت و از ناحیه چشم مجروح شد. این زن که ناهید شمشیری نام دارد در اتاق خانه اش مشغول کار بود که هدف گلوله قرار گرفت.

قیر (سه شنبه ۳۰ آبان)

در جریان تظاهرات امروز قیر و کازرین دو نفر کشته و ۵ نفر مجروح شدند.

داراب (سه شنبه ۳۰ آبان)

عده ای سازمان تعاون روستایی داراب را آتش زدند و ساختمان این اداره، بکلی سوخت.

داراب (پنج شنبه ۲ آذر)

در جریان تظاهرات امروز داراب، اتومبیل های شهرداری و فرمانداری داراب، وسیله چند نفر به آتش کشیده شد.

زرگان فارس (پنجشنبه ۲ آذر)

در جریان تظاهرات دوم آذرماه زرگان ناصر رضازاده ۱۹ ساله کشته شد و دو نفر مجروح شدند.

* فسا (پنجشنبه ۹ آذر)

امروز بیش از دو هزار نفر در دادسرای فسا برای آزادی ۳ تن از دستگیر شدگان این شهر، متحصن شدند. در همین روز سینما مهتاب و یک اغذیه فروشی در فسا به آتش کشیده شد.

* آباده (دوشنبه ۱۳ آذر)

در تظاهرات امروز آباده حشمت اله کریمی ۴۰ ساله و حسین نیکو ۲۵ ساله کشته شدند و محمدعلی رمضانی، رضا تمدن، جمشید مهرپور، علی اکبر خواجوی، نعمت اله خسروی، نعمت نعمت الهی، سعید خدامی، حمید کاویانی، هوشنگ یزدان پناه و نصراله میرزایی مجروح شدند.

* جهرم (دوشنبه ۱۳ آذر)

در تظاهرات روز دوشنبه جهرم، یک پسر ۹ ساله و یک زن جوان کشته شدند.

* گلپایگان ـ چهارشنبه ۱۵ آذر

عده ای از مردم گلپایگان، دکتر مجتبی جعفری نماینده این شهر در مجلس شورای ملی را کتک زدند. وی هنگامی که در مجلس ترحیم یکی از بستگانش در مسجد حاجی شرکت کرده بود، مورد حمله حدود ۵۰۰ نفر قرار گرفت و مردم «مهر» های نماز را به سوی وی پرتاب کردند. مردم اعتراض داشتند که چرا وی به دولت وقت رای اعتماد داده و در مجلس از حق موکلینش که توسط پلیس کتک خورده اند دفاع نکرده است.

* فسا (پنجشنبه ۱۶ آذر)

ساعت ده دیشب گروهی که قصد آتش زدن بانک ملی فسا را داشتند با تیراندازی ماموران روبرو شدند و در نتیجه محمد خیری ۱۸ ساله کشته شد و ۱۲ نفر مجروح شدند.

* مشهد ـ یکشنبه ۱۹ آذر

مردم مشهد و شهرها و روستاهای اطراف در یک اجتماع چند صد هزار نفری به مناسبت روز تاسوعا شرکت کردند. در جریان این راهپیمایی عکس عای رنگی بزرگ از شهدای وقایع اخیر در دست راهپیمایان بود. راهپیمایان به تالار تشریفات آستان قدس رفتند و بعضی از عکس های تالار را برداشتند. در جریان راهپیمایی از ماموران انتظامی اثری نبود و هیچ برخوردی نیز روی نداد. بعد از ظهر گروهی دو مجسمه را آتش زده و انها را پائین اوردند.

* مشهد ـ دوشنبه ۲۰ آذر

در روز عاشورا راهپیمایی بزرگی همانند روز تاسوعا انجام شد. امروز ماموران مسلح نظامی به مغازه‌ها میرفتند و عکس های حضرت آیت اله العظمی خمینی را جمع اوری کردند.

* مشهد ـ سه شنبه ۲۱ آذر

گروهی چماق بدست در گوشه و کنار به طرفداری از دولت شروع به تظاهرات کردند و شیشه اتومبیلهایی که عکس آیت اله العظمی خمینی را نصب کرده بودند می‌شکستند. در این جریان بین مخالفان و موافقان نیز برخوردهایی روی داد که چند تن نیز مجروح شدند.

* ابرکوه (جمعه ۲۴ آذر)

در تظاهرات روز جمعه این شهر، جوانی بنام حسین آدمی مجروح شد.

نی‌ریز (جمعه ۲۴ آذر)

بانک فرهنگیان نی‌ریز، وسیله عده ای به آتش کشیده شد.

* لار (سه شنبه ۳۰ آذر)

در تظاهرات وسیعی که در لار صورت گرفت جوانی بنام علی اصغر قدرت کشته شد.

تبریز ـ ۵۷/۱۰/۲ ـ

بر اثر برخورد ماموران انتظامی با مردم تبریز در هفته اول محرم دهها نفر کشته شدند و تعداد مقتولین در روز هفتم محرم ۲۱ نفر بود که گروهی نیز مجروح شدند.

روز ۵۷/۱۰/۲ که روز عزای ملی بود تظاهرکنندگان چندین تانک و خودرو ارتشی را در میان گرفتند و سربازان را در اغوش کشیدند.

* رشت (چهارشنبه ۵۷/۱۰/۶)

دراین روز کلیه پزشکان و پرستاران رشت برای ابراز انزجارازحادثه بیمارستان «شاهرضا»ی مشهد، دربیمارستان رازی رشت اجتماع کردند که ماموران انتظامی باپرتاب گازاشک آور و تیراندازی هوایی، اجتماع کنندگان را متفرق نمودند.

* رشت (پنجشنبه ۵۷/۱۰/۷)

فرهنگیان رشت به قصد اجتماع دردبیرستان راهنمایی تحصیلی سعادت بخاطر محکوم ساختن حادثه دانشگاه تهران، اجتماع نمودند که مأموران انتظامی از گروهمائی آنان جلوگیری کردند.

اجتماع کنندگان به پیاده روی پرداختند اما در خیابان «لاکانی» مورد حمله ماموران قرارگرفتند مأموران با باتون و گاز اشگ اور به مردم حمله کردند که در نتیجه دبیرجوانی بنام ابراهیم جعفری براثر اصابت باتون دچار خونریزی مغزی گردید و روز بعد جان سپرد.

* رشت (جمعه ۵۷/۱۰/۸)

بخاطر اعتراض نسبت به کشته شدن یکی از دبیران رشت بنام ابراهیم جعفری، تظاهرات پراکنده‌ای دراین شهر صورت گرفت و اجتماعی مقابل بیمارستان «فروتن» تشکیل یافت. مردم خواستار تحویل جنازه دبیر جوان شدند اما پلیس به مخالفت با انان پرداخت و بدنبال ان تظاهراتی صورت گرفت که دامنه ان به خیابان های استخر، لاکانی، چمارسرا، سام، رازی، پهلوی، چهاربرادران، نامجو، کورش کبیر، پل عراق و ۲۵ شهریور کشید. دراین تظاهرات یک اتومبیل جیپ دادگستری دوکامیون شهرداری، سه لندرور دخانیات و برزن، یک گاراژ و دوکامیون متعلق به جمشید فرزانه کاری، ساختمان شرکت فیروز، ۱۵ شعبه بانک و چندین خانه متعلق به مأموران امنیتی رشت به آتش کشید شد.

براثر تیراندازی مأموران، جوانی بنام تقی «اشکیل» کشته و ۸ تن مجروح شدند.

* شنبه ۵۷/۱۰/۹

دراین روز ناظر انجام مراسم تشییع جنازه «اشکیل» ـ گروهی پیاده روی کردند اما در مقابل میدان شهرداری رشت، پلیس بسوی مردم آتش گشود و چهارتن مورد اصابت گلوله قرارگرفتند و جسد از روی دوش تشییع کنندگان به زمین افتاد.

بعداز آن تظاهرات بصورت پراکنده در تمام سطح شهر رشت شدت گرفت و مردم باافروختن آتش و ایجاد راه بندان دست به تظاهرات زدند ولی در تیراندازی مأمورلن بسوی مردم، جوانی بنام یوسف یوسف پور کشته و ۸ تن دیگر مجروح شدند.

* رشت (یکشنبه ۵۷/۱۰/۱۰)

دردانشگاه گیلان ،هفته همبستگی اعلام شد اما پیش از ورود افراد بداخل دانشگاه جلوگیری کرد ولی عده‌ای از پشت دیوار دانشگاه، وارد محوطه دانشگاه شدند و تظاهراتی انجام دادند.

ساعت چهار بعدازظهر دانشجویان و گروه دیگری از مردم به خیابان رفتند که با حمله پلیس روبروگردیده و ۶ تن مجروح شدند و یک نفر از آنان کشته شد طی تظاهرات این چند روز گذشته، جمعا ۸ نفر کشته و ۳۲ تن مجروح شده اند که حال ۶ تن از مجروحان وخیم است.

* دوشنبه ۵۷/۱۰/۱۱

امروز بجز چند اتومبیل، هیچ وسیله نقلیه‌ای در خیابانهای رشت دیده نمیشود در مقابل فروشگاههای نفت صف های طویل دیده میشود و بنزین بندرت بدست میاید.

۵ روز است بازار ،مغازه ها، بانک ها و ادارات رشت تعطیل است و پلیس در شهر مستقر میباشد.

* شیراز (پنجشنبه ۷ دی)

درپایان مجلس ختم کامران نجات الهی استاد دانشگاه پلی تکنیک که در تالار دانشکده پزشکی در شیراز برگزار شد. حدود پنج هزار نفر دست به راه پیمایی زدند و پس از گذشتن از خیابان «زند» واز شبکه دوم بیست متری، ماموران راه را بر تظاهرکنندگان بستند و با پرتاب گاز اشک اور و تیراندازی هوایی انها را متفرق کردند.

محمد علی نجار نوروزانی کارمند اتاق اصناف شیراز بضرب گلوله و اسماعیل موذنی ۶۱ ساله بعلت وارد امدن ضربه برسرش کشته شدند و ۳ افسر، ۴ سرباز و ۳ نفر دیگر از تظاهرکنندگان مجروح شدند.

در جریان این تظاهرات انجمن فرهنگی ایران و آمریکا در شیراز به آتش کشیده شد.

* شیراز (جمعه ۱۰/۸)

صبح روز جمعه بیش از ده هزار نفر بمناسبت چهلم کشته شدگان مسجد «حبیب» شیراز مراسمی در مسجد جمعه این شهر برگزار کردند و پس از پایان مراسم در گروههای چند صدنفری در خیابانها و کوچه ها دست به تظاهرات زدند. این عده با پرتاب سنگ یک افسر، ۳ درجه دار و بیست سرباز را مجروح کردند و در زد و خورد ماموران با تظاهرکنندگان ۲ نفر زخمی شدند.

* شیراز (شنبه ۹ دی)

روزشنبه در شیراز عزاری عمومی اعلام شد و کلیه مغازه ها، بانکها و بیشتر موسسات دولتی و بخش خصوصی، تعطیل بود.

در جریان تظاهرات روز شنبه سینما آریانا، شورای فرهنگی بریتانیا، یک رستوران و یک مشروب فروشی، به آتش کشیده شد. همچنین شیشه های چند بانک شکست تظاهرکنندگان با کندن نرده های کنارخیابان پارکومترها و تابلوهای راهنمایی و رانندگی و آتش زدن لاستیک های فرسوده اتومبیل، راه بندانهایی ایجاد کردند.

روز شنبه در شیراز دونفر از تظاهرکنندگان بنامهای محمدمهدی میرشاهی ۲۵ ساله و یوسف نظری کشته شدند و غلامحسین شکری داریوش خادمی، نورعلی باصری، پایدار قلندری، غلامرضا فلسفی، علی محمدنصر، علی کیا، خسرو میرشکاری، خلیل ده بزرگی و ۶ نفر دیگر بشدت مجروح شدند.

* شیراز (یکشنبه ۱۰ دی)

امروز هم در شیراز تظاهراتی برپاشد که ماموران تظاهرکنندگان را متفرق کردند. دیشب نیز گروهی پس از پایان مجلس ختم محمدعلی نجار نوروزانی یکی از کشته شدگان حوادث اخیر شیراز، در خیابان با آتش زدن شاخه های درختان، راه بندانهایی ایجاد کردند.

* شیراز (دوشنبه ۱۰/۱۱)

ازساعت ۸/۳۰ دقیقه صبح امروز، ماموران فرمانداری نظامی، از ورود اشخاص متفرقه به داخل دانشکده پزشکی و بیمارستان سعدی که در چند روز اخیر، بعلت بسته بودند دانشگاه و مدارس محل برگزاری تظاهرات شده بود، جلوگیری کردند و مردم در خیابانهای شیراز دست به تظاهرات زدند.

در جریان تظاهرات چهارروزگذشته شیراز بیش از چهل نفر، دستگیر شدند.

* (ابادان ـ یکشنبه ۱۳۵۷/۱۰/۱۰)

تظاهرات و ناآرامی در ماه محرم در ابادان به اوج خود رسد و از اول محرم تا امروز در جریان تظاهرات مردم، حدود ۱۵ نفر کشته و دهها نفر مجروح شدند

هفته قبل تظاهرات دامنه داری شعب بانک ایران و انگلیس و بانک خاور میانه و نیز ۳۰ شعبه بانک آتش زده شد و خساراتی وارد گردید و یک دستگاه جیپ ارتشی به آتش کشیده شد.

همچنین در پی تظاهرات روز جمعه ۵۷/۱۰/۸ آبادان یکی از کارگران اداره تعمیرات شرکت ملی نفت بنام محمدی در مقابل مسجد «پیروز» بضرب گلوله کشته شد و بدنبال آن کارمندان و کارگران پالایشگاه آبادان صبح دیروز در محوطه پالایشگاه اقدام به راه پیمایی کردند.

در حال حاضر کلیه کارکنان صنعت نفت در آبادان در حال اعتصاب کامل بسر می برند و تنها دستگاه تصفیه پالایشگاه همچنان برای نیازمندیهای داخل کشور کار می کند و روزانه حدود ۲۵۰ هزار بشکه نفت برای مصرف داخلی تصفیه می گردد.

همچنین ذخیره بنزین هواپیما و بنزین سوپر و نفت سفید و نفت کوره بنا به اظهار کارکنان شرکت ملی نفت وجود دارد.

* اهواز (دوشنبه یازده دیماه)

حدود پنجهزار نفر از مردم اهواز در خیابانهای پهلوی و سعدی دست به تظاهرات زدند. در این تظاهرات که تا ساعت ۲ بعد از نیمه شب ادامه داشت ۲ شعبه بانک صادرات آتش زده شد.

* (کرمانشاه ـ دوشنبه ۱۳۵۷/۱۰/۱۱)

دیروز در پی راه پیمایی بزرگ مردم کرمانشاه بعنوان اعتراض به کشته شدن دکتر کامران نجات الهی در تهران، کاخ استانداری و چند نقطه شهر کرمانشاه به اتش کشیده شد و عده ای کشته و مجروح شدند

راه پیمایی ساعت ۹ صبح دیروز در پی انتشار اعلامیه دانشگاهیان دانشگاه رازی از میدان «کورش» آغاز شد و مردم درحالیکه دانشگاهیان در پیشاپیش انها در حرکت بودند، راه پیمایی خود را اغاز کردند.

مردم که بیش از یکصد و پنجاه هزار نفر بودند پس از عبور از خیابانهای شاهپور، سپه، شاه، شیر و خورشید، رفعتیه و فردوسی، در مقابل مسجد «بروجردی» اجتماع کردند.

در این محل حضرت آیت الله عبدالجلیل جلیلی به راه پیمایان پیوست و مردم مجددا به راه پیمایی خود ادامه دادند.

در مسیر راه پیمایی از ماموران خبری نبود اما هنگامیکه جمعیت انبوه بمقابل کاخ استانداری کرمانشاه رسیدند ناگهان ماموران بسوی مردم آتش گشودند و چند نفر کشته شدند.

جمعیت در این لحظه بخشم آمد و بدنبال آن کاخ استانداری سینما شهر فرنگ و سلف سرویس تخت طاوس به آتش کشیده شد. ماموران نیز همچنان به تیراندازی خود ادامه دادند و در مقابل کاخ استانداری صد ها نفر بر اثر اصابت گلوله نقش برزمین شدند.

گروهی از ماموران نیز خود را تسلیم مردم کردند.

همچنین کلیه بانکهای شهر، هتل داریوش، نمایندگی‌های کفش وین وملی وچند نقطه دیگر کرمانشان به آتش کشیده شد وآتش سوزی تا پاسی از شب ادامه داشت وارتباط تلفنی شهر نیز قطع گردید. درپی تیراندازی ماموران، گوینده رادیو کرمانشاه مرتب از مردم در خواست اهدای خون برای نجات مجروحان میکرد.

شاهدان عینی عده کشته شدگان را بیش از ۳۰ نفر ومجروحان را ۵۰۰ نفر اعلام کردند.

تا بعد از ظهر دیروز ۹ جسد در بیمارستان دوبست تختخوابی کرمانشاه وجود داشت وصدها مجروح در این بیمارستان بستری بودند.

صبح امروز ـ دوشنبه ـ نیز شهر کرمانشاه حالت فوق العاده ای داشت.

* (آبادان ـ دوشنبه ـ ۱۳۵۷/۱۰/۱۱)
(۱۳۵۷/۱۰/۱۱)

دربی تظاهرات دیروز آبادان که دز ناحیه شاه اباد این شهر روی داد ومنجر به کشته شدن حوان ۲۰ ساله‌ای بنام ناصر سلیمی گردید، امروز نیز در اکثر خیابانهای شهر تظاهرات [illegible] طی ان ساختمان ۲ شعبه بانک به اتش کشیده شد.

همچنین یک دستگاه اتوبوس متعلق به ستروشیمی ایران وژاس متلاش شد ودر نواحی «شاه اباد» و «فیرور اباد» نیز تظاهرات دامنه داری صورت گرفت وچندین اتومبیل از جمله اتومبیل رئیس اداره تعمیرات منازل شرکت ملی نفت که وی حاضر به اعتصاب نشده بود در هم شکست.

* (مسجد سلیمان ـ دوشنبه ـ ۱۳۵۷/۱۰/۱۱)

طی یکماهه اخیر مسجد سلیمان حهزه ناآرامی داشت ونا‌آرامی در شبهای نهم ودهم ماه محرم به اوج خود رسید وعده‌ای کشته ومجروح شدند.

مردم شبها پس از خروج از مساجد به تظاهرات پرداختند وماموران نظامی باشلیک گلوله وپرتاب گاز اشک آور آنها را متفرق کردند ودر یکی از روزها ۵ نفر از تظاهرکنندگان براثر اصابت گلوله مجروح شدند.

در روز عاشورا بیش از ۳ هزار نفر از طبقات مردم در خیابانهای شهر براه افتادند وپس از عبور از خیابانهای اصلی به ناحیه «نفتون» رفتند وبهنگام بازگشت تظاهرات رنگ خشونت بخود گرفت.

طی این مدت بدستور اداره آموزش وپرورش مسجد سلیمان بدنبال تظاهرات دانش آموزان، کلیه دبیرستانها ومدارس راهنمایی وابتدائی وکودکستانها تا اطلاع بعدی تعطیل گردید.

همچنین دیروز گروهی از جوانان در ناحیه «نفتون» دست به تظاهرات زدند وطی آن بانک صادرات وچند منطقه دیگر آتش زده شد.

گروهی از دستگیر شدگان حوادث مسجد سلیمان آزاد گردیدند وشهردار این شهر همچنان در بازداشت است.

* اهواز (دوشنبه ۵۷/۱۰/۱۱)

طی ماههای اخیر، اهواز به ویژه با توجه به مسایل نفت روزهای ناآرامی را پشت سرگذاشت. تیراندازی به سوی اتومبیل حامل لینک رئیس امریکایی شرکت سهامی خدمات نفت ایران (کنسرسیوم سابق) دریکی از روزهای آذرماه و فرارش از این واقعه و همچنین ترور جانشین وی «پال گریم» درکوی کورش درروز ۲ دی ماه از مهمترین وقایع این شهر بود.

بدنبال استعفای دستجمعی کارکنان صنعت نفت، طی دو روز ۲ اجتماع بزرگ دربیمارستان جندیشاپور برگزار شد کهب ا مقابله ماموران روبرو شد. بدنبال این وقایع تظاهرات مردم درروز ۷ دی درخیابانها به اوج خود رسید. این وضع که تا پایان روز ۹ دی ادامه داشت عده‌ای کشته و مجروح برجا نهاد.

درجریان تظاهرات سه روزه مردم اهواز، انجمن فرهنگی ایران و امریکا، ایران و بریتانیا، اتاق اصناف و شعب ۳۲ بانک و همچنین تعدادی مغازه مشروب فروشی و چند کیوسک از جمله کیوسک پلیس آتش زده شد.

جوانان تظاهر کننده نیز راه را بریک قطار نفتکش درروی پل سیاه بستند و لکوموتیوران را واداشتند قطاررا به ایستگاه بازگرداند.

گورستان «بهشت آباد» اهواز نیز مرکز تظاهرات مردم بود که درچند مورد ماموین با تیراندازی و پرتاب گاز اشک‌آور مداخله کردند که منجر به کشته شدن و مجروح شدن عده ای شد.

درروز ۲ دی همزمان با قتل «پال گریم» آمریکایی، درکوی کیانی کیان پارس نیز یکی از رؤسای شرکت نفت به نام بروجردی به ضرب گلوله از پای درآمد.

خارجیان مقیم اهواز به ویژه امریکائیان تهدید به قتل شدند و تنها درسه روز گذشته ۸۰۰ آمریکایی ایران را به سوی یونان ترک کردند.

درحال حاضر کنترل واحدهای صنعت نفت به گروه حفاظت صنعت نفت سپرده شده و نظامیان این واحدها را ترک کردند. درعین حال تانکها و خودروهای ارتشی درتمام سطح شهر مستقر هستند.

* (سنندج ـ سه شنبه ـ ۱۳۵۷/۱۰/۱۲)

شهر سنندج طی یکماه اخیر، چهره ناآرامی داشت و طی برخوردهای ماموران و تظاهرکنندگان ۱۷ نفر کشته و بیش از ۸۵ نفر مجروح شدند.

طی این مدت ساختمان ۱۵ شعبه بانک و تمام مغازه های مشروبفروشی و یک عتیقه فروشی به آتش کشیده شد.

همچنین یکی از وقایع مهم شهر سنندج فرار زندانیان این شهر اززندان شهربانی بود که طی آن ۲ نفر اززندانیان کشته و ۱۵ نفر از ماموران و زندانیان مجروح شدند و نزدیک به ۲۰۰ زندانی فرار کردند.

فرارزندانیان درساعت ۱۱ شب پنجم دیماه پس از به آتش کشیدن زندان صورت گرفت.

اکثر زندانیان فراری توسط ماموران مجددا دستگیر و زندانی شدند و گفته می شود ۸ زندانی موفق به فرار گردیدند.

امروز شهر سنندج آرام بودو مردم از نظر مایحتاج زندگی خصوصا نفت و گاز درمضیقه هستند.

* رفسنجان ۵۷/۱۰/۱۲ ـ

امروز علی مسیحا شهردار رفسنجان درمقابل خانه اش هدف گلوله شخص یا اشخاص ناشناسی قرارگرفت و بقتل رسید. درجریان تیراندازی یک کارمند شهرداری نیز هدف گلوله قرارگرفت و مجروح شد.

ضمنا دیروز یک پاسبان دررفسنجان با گلوله به قتل رسید و درتظاهراتی نیز که روز ۵۷/۱۰/۱۰ دررفسنجان رویداد براثربرخورد ماموران با مردم یک نفر بنام اکبر مقیمی کشته شد و ۶ نفر مجروح شدند

* داراب (دوشنبه ۱۰/۱۱)

درچهارروز گذشته درداراب تظاهرات دامنه داری برگزار شد و از روز شنبه بیش از پنج هزار نفر از ساکنان شهر، درمدرسه علمیه داراب، متحصن شده اند.

از روز تاسوعا تاکنون اداره امور نظم داراب بوسیله خودمردم انجام میگیرد.

تعطیل عمومی درداراب، همچنان ادامه دارد.

* لار (دوشنبه ۱۰/۱۱)

تظاهرات وسیع و خشونت‌آمیز ۴ روز گذشته لار، منجر به آتش کشیدن کلیه ادارات دولتی لار شد و از دوایر دولتی این شهر، جز مشتی خاکستر برجا نمانده است.

طی این مدت تظاهرات لار تلفاتی نداشته و درشهر تعطیل عمومی برقراراست.

* فیروزآباد فارس (دوشنبه ۱۰/۱۱)

درفیروزآباد تعطیل عمومی برقراراست و تظاهرات خیابانی درشهر از چند روز پیش ادامه دارد.

شهر فسا نیز این روزها ناآرام است و هر روز تظاهرات دامنه‌داری دراین شهر برپا میشود. مغازه های این شهر نیز تعطیل است.

* کازرون (شنبه ۱۰/۹)

درتظاهرات دامنه‌داری که صبح روز شنبه درکازرون برپا شد جوانی بنام عبدالحسین خدیو، بضرب گلوله ماموران فرمانداری فرمانداری نظامی کشته شد و هنگامیکه عده‌ای جسد او را بردوش می کشیدند، ماموران بسوی جمعیت آتش گشودند که درنتیجه جوان ۲۰ ساله‌ای بنام صدراله سنجابیان وزن ۳۰ ساله‌ای بنام «قیمتی برنجی» کشته شدند و پنجاه نفر مجروح شدند.

درهمین روز یک استوار بنام رحیمی نیز کشته شد.

ساعت منع عبور و مرور درکازرون از روز شنبه ۹ دی از ساعت ۶ بعد از ظهر تا ساعت ۵/۳۰ دقیقه صبح اعلام شده است.

* کازرون (یکشنبه ۱۰/۱۰)

امروز ۳۰ هزار نفر درکازرون راه‌پیمائی کردند و درنتیجه تیراندازی ماموران ۳ نفر مجروح شدند.

* ابرکوه (یکشنبه ۱۰ دی)

درجریان تظاهرات امروز ابرکوه، گروهی به سوی باشگاه ژاندارمری حمله کردند و درنتیجه تیراندازی ماموران ۵ نفر مجروح شدند.

* آباده (سه شنبه ۱۲ دی)

دیروز ـ دوشنبه ۱۰/۱۱ ـ درآباده تظاهرات گسترده‌ای انجام گرفت و درپایان خانه های دو مامور ساواک و یک پاسبان و انبار پپسی‌کولا به آتش کشیده شد.

درجریان این تظاهرات یک نفر مجروح شد.

* (کرمانشاه ـ سه شنبه ـ ۱۳۵۷/۱۰/۱۲)

رادیو کرمانشاه دیشب دربرنامه خبری خود اعلام کر کرد که طی حوادث ۲ روز گذشته این شهر ۲۲ نفر کشته شده اند و تعداد مجروحان را ۱۱۷ نفر ذکر کرد.

این خبردرحالی پخش شد که شاهدان عینی عقیده دارند تعداد کشته شدگان حدود یکصد نفر و مجروحان بیش از ۳۰۰ نفر است.

خبرنگارما از کرمانشاه گزارش داد که دیروز و امروز نیز شهر کرمانشاه ناآرام بود و شب گذشته صدای چندین انفجار از چند منطقه شهر بلند شد.

* (تبریز ـ سه شنبه ـ ۱۳۵۷/۱۰/۵)

امروز گروههای مردم پس از اجتماع در مسجد «جامع» تبریز قصد پیاده روی و تظاهرات داشتند که ماموران از روی پشت بام بازارها بسوی مردم تیراندازی کردند و عده‌ای در صحن مسجد کشته و مجروح شدند.

حضرت آیت الله قاضی طباطبایی اعلام کردند که در این برخورد ۴ نفر بقتل رسیدند ولی شاهدان عینی تعداد کشته شدگان و مجروحان را بیش از ۳۰ نفر عنوان می کنند.

امروز سربازان تازه وارد از تهران و مراغه، کار انتظامات شهر را بعهده داشتند.

* تبریز ـ چهارشنبه ۶ دی

گروهی از روحانیون بهمراهی طبقات مختلف مردم و استادان در محوطه دانشگاه به راهپیمایی پرداختند و تحصن استادان پس از ۷۲ ساعت به پایان رسید

همچنین امروز تظاهراتی در سربازارو خیابانهای کورش، فردوسی، تربیت، توپخانه و پهلوی تبریز، صورت گرفت و ماموران با پرتاب گاز اشک آور و تیراندازی مردم را متفرق کردند.

امروز همچنین اعلامیه‌ای از سوی استادان دانشگاه به پشتیبانی از پزشکان مشهد بمنظور پیاده روی در ساعت ۳ بعد از ظهر انتشار یافت و حضرت آیت الله قاضی طباطبایی نیز در اعلامیه دیگری همبستگی خود و جامعه روحانیت را اعلام داشتند.

بقیه در صفحه ۶

قربانیان پنجشنبه خونین

قربانعلی حسین‌زاده

مختار مظاهری

غلامحسین رشیدی

نبی جعفرزاده

غلامحسین حاجی‌زاده

عبداله کمیائی رضائی

مهدی نیک فرجام

* رضائیه ـ در پی بازداشت دو نفر از نمایندگان معلمین «سردشت» مهاباد مردم در خیابانها دست به تظاهرات زدند و در نتیجه دخالت ماموران ده نفر کشته و بیش از ۳۰ نفر مجروح شدند.

غروب روز شنبه یازدهم آبانماه در جریان تظاهرات خیابانی رضائیه جوانی بنام غلامحسین رشیدی کشته شد.

پس از مراسم تشییع جنازه این جوان به پیشنهاد جامعه روحانیت نام شهر رضائیه به «ارومیه» مهاباد به «مکریان» و شاهپور به «سلماس» تغییر یافت.

روز پنجشنبه ۲۳ آذر ماه را مردم رضائیه (ارومیه) پنجشنبه در خیابان عسگر آبادی حدود یکصد نفر چماق بدست که قصد آتش زدن مسجد اعظم را داشتند با مردم درگیر شدند.

چند لحظه بعد حسن زاده رئیس بانک بازرگانی شعبه مرکزی (پهلوی) از لای در بانک گلوله‌ای با تفنگ شکاری شلیک کردو سپس گریخت. با شلیک گلوله از سوی حسن زاده ماموران ژاندارمری و شهربانی بسوی تظار کنندگان آتش گشودند که در نتیجه ۶ نفر کشته و بیش از ۴۰ نفر مجروح شدند.

قربانیان این درگیری عبارت بودند از:

قربانعلی حسین زاده ۲۶ ساله، غلامحسین حاجی‌زاده ۲۶ ساله، عبداله (خسرو) کیمیائی رضائی ۳۲ ساله، مختار مظاهری ۵۱ ساله، نبی حعفرزاده ۲۶ ساله و مهدی نیک فرجام ۳۰ ساله در جریان این تظاهرات بانک اعتبارات، بانک بازرگانی، بانک ایرانشهر و بانک صادرات شعبه پهلوی بکلی سوخت

در پی کشته شدن کامران نجات اللهی استاد دانشکده پلی تکنیک تهران و حمله ماموران انتظامی به بیمارستان شاهرضا (امام رضا) ی مشهد راه پیمائی و تظاهرات عظیمی از طرف طبقات مختلف مردم رضائیه (ارومیه) در خیابانها بر پا شد.

هفته خونین مشهد: تلفات حداقل ۶۰۰ نفر

مشهد، در هفته اول دی ماه شاهد تظاهرات گسترده و خونینی بود و تنها در دو روز شنبه و یکشنبه (۱۰ و ۵۷/۱۰/۱۱) به گفته مردم حدود پانصد نفر کشته و نزدیک به یکهزار نفر مجروح شدند. (رقم کشته شدگان این واقعه را در تهران تا دو هزار نفر هم ذکر کرده اند).

واقعه از آنجا ناشی شد که کارکنان استانداری و آستانقدس رضوی پیوستگی خود را به نهضت مردم اعلام کردند و گروهی از حضرات آیات عظام از جمله حضرت آیت اله العظمی شیرازی برای تشکر و ارشاد به صحن استانداری رفتند و در محوطه استانداری با حضور قریب به پنجهزار نفر اجتماع کردند در حالیکه هزاران نفر نیز در خیابانهای اطراف استانداری ایستاده و به سخنان اقایان روحانیون گوش میدادند.

هنگامیکه حجت‌الاسلام خامنه‌ای در محوطه استانداری مشغول صحبت بود دهها تانک و زره پوش و کامیون ارتشی خیابانهای اطراف استانداری را محاصره کردند و بطرف مردم آتش گشودند و یک هلیکوپتر نیز از آسمان مردم را به رگبار مسلسل بست. در این حمله خونین ماموران انتظامی حدود ۵۰۰ نفر کشته و نزدیک به یکهزار نفر مجروح شدند که بعدا نیز گروهی از مجروحین در گذشته و تعداد تلفات از پانصد نفر تجاوز کرد.

این زد و خورد تا غروب روز ۵۷/۱۰/۱۱ ادامه داشت. در تظاهرات و راه پیمائی های عظیم این دو روز بیش از یک میلیون نفر شرکت داشتند و بر اثر هجوم مردم ۴ کلانتری اشغال شد، گروهی از زندانیان از زندانها آزاد شدند و چند تانک و کامیون ارتشی توسط مردم به اتش کشیده شد.

روز ۵۷/۱۱/۱۰ ماموران فرمانداری نظامی بطور ناگهانی به منزل حضرت آیت اله العظمی شیرازی یورش بردند و ضمن تیراندازی در داخل منزل ایشان ۶ نفر کشته و ۲۵ نفر مجروح شدند. بر اثر این یورش ناگهانی حال حضرت آیت اله بهم خورد و حالت تشنج به ایشان دست داد و زیر نظر پزشک در منزل بستری شدند.

روز ۵۷/۱۰/۱۲ تمام ادارات و مغازه ها در شهر مشهد تعطیل بود و بدستور تیمسار سپهبد اکبر یزدجردی فرماندار نظامی مشهد، ماموران در خیابانها مراقب اوضاع هستند.

انتقامجوئی

خبرنگاران ما در مشهد اضافه کردند روزهای ۹، ۱۰ و ۱۱ دی را باید خونین ترین روزهای مشهد نام برد. در جریان این برخوردها مردم یک سرهنگ دوم ارتش بنام «کمالی» را با ضربات مشت و لگد و چماق کشتند و فروشگاه ارتش را آتش زدند. همچنین سه نفر را که گفته میشد عضو ساواک بوده اند باتفاق دو مامور نظامی در میدان شاه مشهد به دار آویختند و ساختمان نیروی پایداری نیز به آتش کشیده شد. مردم ساختمان هتل هایت را بنام بیمارستان خمینی نامگذاری کردند اعلامیه فرمانداری نظامی مشهد و خبرگزاری پارس تعداد کشته شدگان این وقایع را یکصد و شانزده نفر میداند حال انکه مردم عقیده دارند حداقل مقتولین پانصد نفر بوده اند.

روز شنبه ۵۷/۱۰/۹ ـ دکتر نشان استاد دانشگاه فردوسی مشهد، هنگام گذشتن از چهار راه لشکر مشهد، بضرب گلوله ماموران، کشته شد.

مشهد ـ چهارشنبه ۱۳ دی

در اعلامیه‌ای که از سوی کفن پوشان خراسان انتشار یافته آمده است که در ازای هر نفر که کشته شده و یا میشود، یکنفر از اعضای خانواده نظامیان کشته خواهد شد. بعد از ظهر دیروز به وسیله کامیونهای ارتشی ۲۵۰ جسد متعلق به کشته شدگان وقایع روز دوشنبه جمع آوری و تحویل سردخانه متوفیات شد اما این محل زیر کنترل شدید ماموران نظامی است و به هیچ کس اجازه ورود داده نمیشود و اجساد مقتولین زیر نظر فرمانداری نظامی یا در بهشت رضا یا در نقاط نامعلوم دیگر دفن میشود. بر اساس آماری که تائید نشده است بالغ بر ۶۰۰ نفر طی این سه روز «۹ـ۱۰» و ۱۱ دی کشته شده‌اند. عده‌ای از مجروحان نیز به علت جراحات و عدم وسایل و امکانات درمانی مرتبا جانسپردند. گفته میشود که سیصدتن از مجروحان جاسپرده‌اند اما این آمار هنوز تائید نشده است. ماموران از تشییع جنازه کشته شدگان وسیله مردم جلوگیری می کنند. همچنین ۲ زن و مرد و ۲ کودک زائر به ضرب گلوله ماموران فرمانداری نظامی کشته شدند. این خانواده برای زیارت، از اصفهان به مشهد آمده بودند.

دیروز ـ سه شنبه ۱۲ دی ـ در تظاهرات پراکنده طبق یک اطلاع تائید نشده بیش از ۱۷ تن کشته شدند. دیروز همچنین بیش از ۴۰ هزار نفر به عنوان همدردی با خانواده مقتولین در مسجد جامع گوهر شاد اجتماع کردند. دو روز پیش هفتصد نفر از پزشکان خراسان در تلگرامی به کورت والدهایم دبیر کل سازمان ملل متحد، خواستار رسیدگی به کشتارهای اخیر نظامیان در مشهد شدند. امروز هم سراسر مشهد تعطیل بود.

جنگ در شهرک سعدی

شیراز ـ ۵۷/۹/۲۳ ـ ضمن حمله ای که توسط عده ای به خانه های یک اقلیت غیر رسمی مذهبی در شهرک سعدی شیراز صورت گرفت گروهی از دو طرف کشته و مجروح شدند.

از سوی افراد این اقلیت مذهبی بطرف جوانان مسلمان تیراندازی شد و حدود یکصدنفر آنان کشته و مجروح گردیدند که در بین کشته شدگان دوسرباز هم دیده میشدند (حداقل کشته شدگان این حادثه ده تن ذکر شده است). نیمه شب گروه زیادی از مردم به خانه های این شهرک حمله بردند و افراد اقلیت غیر رسمی با سلاحهای خود به کوههای اطراف گریختند در نتیجه حدود ۵۰ خانه و مغازه انان به آتش کشیده شد.

شاه بخارج از کشور میروند

بختیار: برای بازگشت حضرت آیت‌الله العظمی خمینی اقدام خواهم کرد

دکتر شاپور بختیار ساعت پنج بعدازظهر چهارشنبه در یک مصاحبه مطبوعاتی که با شرکت گروه کثیری از خبرنگاران و نمایندگان رادیو تلویزیونها، جراید خارجی و ایرانی در منزل او تشکیل شده بود، ضمن پاسخ به سوالات خبرنگاران، نقطه نظرهای خود را درباره وضع بحرانی کشور عنوان کرد. و بطور ضمنی برنامهٔ کابینه خود را برشمرد.

در آغاز این جلسه دکتر بختیار گفت: این جلسه به این دلیل برپا شده که من خطوط اصلی سیاست دولت را در سخنرانیم در رادیو تلویزیون تشریح کردم و امروز به سوالات شما در زمینه های مخلف پاسخ میدهم. بدیهی است بهنگام معرفی دولت به مجلس بطور مشروح از برنامه های دولتم سخن خواهم گفت و تعهدات لازم را خواهم پذیرفت اکنون تقاضا میکنم مطالب را بهمانگونه که من عنوان می کنم، نقل کنید چون آنچه از قول من درباره رفیق همرزم دکتر کریم سنجابی نقل شده بود عاری از صحت و کاملا متفاوت با چیزی بود که من گفته بودم. خلاصه سخنان دکتر بختیار بدون ذکر سوالاتی که از او شد به این شرح بود:

در زمینه مسائل داخلی، بحران موجود، و برنامه های دولت برای غلبه بر مشکلات سوالاتی شد از جمله در مورد سفر شاهنشاه بخارج بختیار گفت:

* سفر اعلیحضرت به خارج بنا به تمایل ایشان و برای استراحت و معالجه است و بدیهی است در صورت مسافرت ایشان بنا بر اصول مسلم قانون اساسی، تشکیل شورای نیابت سلطنت ضروری است.

* در بیست و پنج سال گذشته بعلت ناصالح بودن دولتها، و خیانت و اهمال متصدیان امور، دچار فساد اداری وحشتناکی شدیم که معالجه آن مدتی مدید وقت میخواهد. و مبارزه با این فساد و رویارونی با تنبلی واز زیر تعهدات شانه خالی کردن یکی از مهمترین اقدامات دولت من خواهد بود.

* کلیه کسانی که در ۲۵ سال گذشته به فساد اداری دامن زدند، بیت المال را مردم غارت کردند ارتشاء و خیانت را رواج دادند، به مصالحه عالیه ملت تجاوز کردند، با اتهامات واهی ملت ما را آزردند و شکنجه دادند، زندانها را از بهترین جوانان ایرانی پر کردند و با زیر پا گذاشتن قانون اساسی و شانه خالی کردن از مسوولیتهای خود، کلیه امور را متوجه یک تن نمودند، در دادگاههای ملی محاکمه و سختی مجازات خواهند شد. در این زمینه بدنبال ماده قانونی برای مجازات آنها نیستم، چرا که خیانتشان آنچنان محرز است که مطمئنم در نخستین دادگاه محکوم خواهند شد.

* من از مخالفان اصولی هراسی ندارم. چرا که باعتقاد من یک دولت متکی به اصول دمکراتیک مخالف خواهد داشت. وگرنه در نظامهای دیکتاتوری یا اصولا مخالفی جرأت و شهامت ابراز مخالفت را ندارد. و یا اینکه مخالفی بجا نخواهد ماند، و یا اینطور وانمود خواهد شد که مخالفی نیست. بنابراین من خوشحال خواهم شد که در دولت من مخالفان اصولی با انتقادهای خود، اشتباهات مرا تصحیح کنند. و راه صواب را از ناصواب، تمیز دهند.

* هیچ کشوری بدون سازمان اطلاعاتی برای مبارزه با عوامل بیگانه و جاسوسان خارجی نیست. اما آنچه امروز بنام سازمان امنیت یا «ساواک» وجود دارد، برای من غیر قابل تحمل است. این سازمان دو قسمت خواهد شد. و احتمال دارد یک بخش از آن یعنی همان سازمان اطلاعاتی را جهت مبارزه با رخنه عوامل بیگانه در کشور بوجود آوریم. و قسمت دیگر منحل شود:

* افتخار دارم باتفاق یارانم چه بعنوان عضو حزب ایران و چه در مقام عضو هیئت اجرائی جبهه ملی، همیشه خواهان استقلال کشورم، اعمال حاکمیت ملی، و پاسداری از مرز و بوم ایران بوده ام. و دخالت خارجی را بهیچ عنوان در امور داخلی میهن عزیزم نپذیرفته‌ام. از این پس نیز سیاستی جزاین را دنبال نخواهم کرد.

* ارتش ایران یک بنیاد خارجی و جدا از ملت نیست. اما بعلت حوادث و رویدادهای اخیر. نقش ارتش که پاسداری از صیانت و حفظ استقلال میهن و مرزهای ایران است دچار تغییراتی شده است. باردیگر نقش واقعی ارتش را به آن باز خواهم گرداند. ملت واحد است گروهی لباس نظامی برتن دارند، و عده ای لباس غیرنظامی و مطمئنم که در این راه از حمایت هموطنانم برخوردار خواهم بود. ارتش یکبار دیگر موقع خود را بعنوان یک بنیاد ملی، در کنار ملت و برای ملت باز خواهد یافت

* وضع کشاورزی ما واقعا نابسامان است. بیشتر مواد اولیه مورد نیاز ما از خارج تأمین میشود. یک تجدید نظر کلی در برنامه های کشاورزی برای احیای این رشتهٔ مهم از فعالیت مردم کشور ما، لازم است. باید واقعا آب رفته را بجوی باز گرداند.

* از نظر اقتصادی وضع بحرانی را در برابر داریم. همه چیز بهم ریخته است. حوادث این چند ماهه همه نهادهای اقتصادی ما را بعقب برده است در این بیست و پنج سال با یک خوشباوری کودکانه باور کرده بودیم که آنقدر پیشرفت کرده ایم که هیچ جامعه ای به گردپای ما نمی رسد. فکر می کردیم چند سال دیگر پایه جوامع پیشرفته اروپائی خواهیم رسید. بهمین دلیل مرتب بذل و بخشش کردیم در حالیکه خود نیازمند بودیم

* برای علاج بعضی از مشکلات، باید معجزه کنیم چون آنقدر رشد فساد بالاست. و آنچنان سرطان ارتشاء، دروغ، و مبالغه، تملق وکرنش به تاروپود سیستم اداری، اقتصاد، و سایر نهادهای جامعه ما چنگ انداخته، که مدتها وقت لازم داریم در آرامش کامل این مشکلات را رفع کنیم.

* با انتصاب آدمهای مناسب بر سرکارها، آرزو می کنم توفیق یابم آرزوهای سی ساله خود را که در کنار رهبر ملی ایران دکتر محمدمصدق رشد کرد و در ذهن من نشست، برآورده سازم.

* تلاش من براین خواهد بود که یک جامعه دمکرات، مبتنی برعدالت اجتماعی، و ایجاد امکان خوب زیستن برای همه بوجود آورم. و کشور را برمبنای اصول «سوسیال دمکراسی» اداره کنم.

* در شرایط فعلی لغو کامل حکومت نظامی غیر ممکن است چون قادر به حفظ جان و مال مردم نیستم. ولی خیلی زود و بمرور حکومت نظامی در شهرهای مختلف لغو خواهد شد. و پس از آن بعضی از مواد قانون فرمانداری نظامی بحال تعلیق درخواهد آمد.

* من برای همه آیات عظام، حضرت آیت الله العظمی خمینی و شریعتمداری احترام فوق العاده قائلم. و این از ایمان قلبی من نسبت به دین مترقی اسلام سرچشمه میگیرد و گمان نمی کنم هیچکس بتواند در این ایمان، اندکی تردید کند

* من درصدد مذاکره و جلب حمایت آیات عظام و روحانیون عالیقدری که رهبری انقلاب ملت را عهده‌دار بودند، هستم. منتها در مورد حضرت آیت الله العظمی خمینی در پاریس و من در تهران هستم و بدیهی است در اولین فرصت در این زمینه کوشش خواهم کرد.

* حضرت آیت الله العظمی خمینی یک ایرانی عالیقدر است و می توانند مثل همه ایرانیان به وطن خویش باز گردند. بیگمان در این زمینه اقدام خواهیم کرد.

* در مورد اوقاف برنامه من اینست که با کمک آیات عظام یک شورای مشورتی بوجود آوریم، که نظارت بر ثروت اوقاف و اماکن مقدسه، و سرپرستی از موقوفات را بنماید. و دولت در اینکار که یک کار مذهبی است کوچکترین نقشی نخواهد داشت و همه امور به آیات عظام واگذار خواهد شد.

* در مورد نا آرامیها باید بگویم که باعتقاد من اگر به علاج ریشه ها بپردازیم، و مشکلاتی را که بیست و پنج سال گریبانگیر مردم بوده است علاج کنیم، مردم آرام خواهند شد ما وظیفه داریم ریشه ها را کشف کنیم. و فکر می کنم اگر یک دولت صالح برسر کار باشد. و مردم حس کنند، که با صداقت سروکار دارند، به این دولت اعتماد کنند.

* ما از یک سیاست ملی در حزب ایران وجبهه ملی پیروی کرده ایم، و از این پس نیز نشستن در پشت میز نخست وزیری و هیئت دولت تغییری در موضع ما نخواهد داد.

* این روشن است که هر کشوری در جهان برای صیانت و پاسداری از مرزهای خود نیاز به اسلحه و نیروی دفاعی دارد. اما ما در شرایط فعلی پول زیادی نداریم، و قصد هم نداریم در صورت داشتن پول بیش از ضرورتهای دفاعی اسلحه بخریم.

* امیدوارم فردا یا پس فردا، مطبوعات با آزادی کامل انتشار خود را از سر بگیرند. ازین پس هیچ عاملی، چه نظامی و چه غیرنظامی هیچگونه دستوری به مطبوعات نخواهد داد. و مطلبی را به آنها تحمیل نخواهد کرد. بنابراین از نویسندگان و خبرنگاران مطبوعات میخواهم، همانگونه که در مذاکراتمان عنوان شد، به سرکارهای خود بازگشته، با آزادی کامل به نشر حقایق و واقعیت بپردازند. تنها از این گروه استدعا دارم توجه به نشر واقعیات داشته باشند و وظیفه خطیر خود را همه گاه بخاطر آورند. آزادی مطبوعات نظیر سایر آزادیهای مصرح در قانون اساسی و قوانین جاریه کشور، ضمانت شده است. و من امیدوارم مطبوعات خبری ما مثل روزنامه‌ای چون لوموند، وظیفه ارشادی و بیطرفی خود را حفظ کنند

در مورد رادیو تلویزیون باید بگویم، که حتی در یکی از آزادترین کشورهای جهان مثل فرانسه نیز رادیو تلویزیون کاملا بیطرف و آزاد مطلق نیست. ولی من تلاش می کنم از این دو وسیله ارتباطی، نیز وسائلی بیطرف و آزاد، بسازم. همان آزادی که قانون اساسی ما به بهترین نحوی آنرا بازگو کرده است.

* من باید به دشمنان ایران هشدار بدهم که تا آخرین قطره خون، و با کمال قدرت در برابر کسانیکه قصد تجزیه ایران را دارند، و یا سخن از حلقهای ایران می گویند مبارزه خواهم کرد. من اجازه نمیدهم استقلال ما بخطر افتد.

* یکسال پیش در همین اتاق، اساس فعالیت تازه جبهه ملی را باتفاق یارانم در این جبهه پی ریزی کردیم. متاسفانه مسیر وقایع بگونه ای پیش آمد، که من درنگ بیش از این را جایز ندانستم چون استقلال، و حاکمیت وطنم بخطر افتاده بود. ولی من هنوز خود را عضو جبهه ملی میدانیم و امیدوارم اقدامات من بگونه‌ای باشد که سال آینده من بسوی جبهه ملی و جبهه ملی بسوی من باز گردد.

* کلیه احزاب سیاسی که در چهارچوب قانون اساسی فعالیت می کنند آزاد خواهند بود. من حتی برای احزاب چپ احترام قائلم مگر آنها که چشم مسکو یا کشور دیگری هستند. احزاب مستقل، ملی، با ایدئولوژی گر به اصول عالیه اسلام، و تشیع و قانون اساسی ایمان داشته باشند آزادند که فعالیت کنند.

در زمینه مسائل خارجی و نفت دکتر شاپور بختیار در پاسخ سوالات خبرنگاران خارجی و داخلی مسائل زیر را عنوان کرد.

* بدیهی است که ما بعلت آنکه نفت ریشه حیاتی اقتصادمان است نفتمان را خواهیم فروخت و گریزی جز این نداریم ولی در روابط نفتی مان با بعضی از کشورها تجدید نظر خواهیم کرد

ما به اسرائیل نفت نمی فروشیم چرا که با برادران عرب خود، وجود مشترک مذهبی، و بنیادی داریم. و با توجه به اینکه اسرائیل یک قدرت تجاوز کار است. و اراضی اعراب که اشغال کرده است، نمی توانیم با این کشور روابط اقتصادی و از جمله نفتی داشته باشیم.

البته من امیدوارم که با حل شدن مشکل فلسطین، و برطرف شدن اختلاف اعراب و اسرائیل صلح واقعی به منطقه باز گردد.

* بخش نظامی پیمان سنتو مدتهاست که مرده، و ما قصد نداریم مرده را از گور بیرون بیاوریم.

* در زمینه روابط بین المللی از یک سیاست مستقل ملی که مبتنی براحترام به حاکمیت متقابل است پیروی خواهیم کرد. درست بهمانگونه که تفکر ما در حزب ایران و جبهه ملی، براین اصول استوار بود.

* خلیج فارس بعنوان یک شاهراه حیاتی برای هستی و زندگی ما اهمیت بنیادی دارد. ما به همه کشورهای جهان و از جمله امریکا اطلاع خواهیم داد که ما خود امنیت سواحل خویش و خلیج فارس را تضمین خواهیم کرد. تردیدی نیست ما در این شاهراه نفتی باید امنیت داشته باشیم اما از این پس بهیچ وجه نقش ژاندارم خلیج را عهده دار نخواهیم بود.

* ما بهیچ وجه دخالت بیگانه را در امور ایران بهرشکل که باشد، و توسط هر ابر قدرتی اعمال شود نمی پذیریم. و اجازه نخواهیم داد کسی نقطه نظری را از خارج بما تحمیل کند.

در مورد افریقای جنوبی باید بگویم که چون این کشور از سیاست «آپارتاید» یا تبعیض نژادی پیروی میکند، ما نمی توانیم بسبب اعتقاداتمان هیچگونه رابطه تجاری از جمله صدور نفت به این کشور داشته باشیم. چون ما از یک سیاست مبتنی بر آزادیخواهی چه در عرصه داخلی و چه در صحنه بین المللی پیروی میکنیم

پایان پیروزمندانه اعتصاب مطبوعات

«بیانیه شماره ۱۲»

ملت شریف ایران:

دراین دقایق حساس که هرلحظه آن برای میهن ما سرنوشت ساز است زحمت کشان مطبوعات با این آگاهی که سقوط دولت خودکامه نظامی ولغوسانسور مطبوعات تنها وتنها مدیون مبارزات یکپارچه و بی امان ملت است، سپاس بی پایان خود را نثار خون شهدای آزاده ای می کند که علیه ظلم وفساد واستبداد و اختناق قیام کردند تا قلمزنهای با شرف قادر باشند در کنار مردم با نشر آزاد خبر واندیشه مبارزه تازه ای را در راه آزادی آغاز کنند.

ملت شریف ایران:

از آغاز تشکیل دولت غاصب نظامی که سراسر حیات سیاهش با قتل و کشتار و تجاوز آشکار به حقوق مردم وتحمیل اعتصاب به مطبوعات همراه بود چکمه پوشان ستاره بردوش چون غلامان حلقه برگوش در خدمت استبداد علیه آزادی ملت بپا خاستند وبا اشغال موسسات مطبوعاتی جمعی از نویسندگان و خبرنگاران را زندانی وگروهی را تحت تعقیب قرار دادند. با این تصور واهی که به قدرت سرنیزه اختناق را در سراسر این مرز وبوم گسترش دهند.

دشمنان آزادی در تمامی مدت حکومت منفور خود سعی کردند با حربه ی پوسیده‌ی دروغپردازی و شایعه پراکنی وبا تجهیز قلم به مزدان شرف فروخته و آبرو باخته در صف یکپارچه اعتصابیون ـ مطبوعات رخنه کنند. اما کارکنان شرافتمند مطبوعات به اتکای نیروی خلل ناپذیر ملت تا آخرین لحظه‌ی حیات آن حکومت دست از مبارزه برنداشتند وبه اعتصاب خود برغم همه‌ی تضییقات مادی ومعنوی ادامه دادند تا سرانجام قدرت ملت دشمنان آزادی را بزانو درآورد.

ملت شریف ایران

از لحظه‌ایکه قلم اسیر سرنیزه شد ما سوگند یادکردیم وشرافت قلم را وثیقه نهادیم که در حکومت نظامیان به این دلیل که آزادی انسانها پایمال است دست از کار بکشیم وچنین کردیم.

اکنون با توجه به نقش راهگشای مطبوعات در مبارزات ملی همچنان در کنار شما قرار داریم تا در پناه دست توانای خلق مقام والای قلم را بگونه ایکه خواست مردم است پاسداری کنیم وبا انعکاس هرچه وسیعتر رویدادهای مملکت جهانیان را بحقایقی که دراین مرزوبوم می گذرد واقف سازیم، و بازگو کننده‌ی راستین نبردی باشیم که ملت در مسیر آن است.

ملت شریف ایران:

خون بهای زنان ومردان شهید آزادی قلم را تضمین کرد کارگران، کارمندان ونویسندگان و خبرنگاران زحمتکش ومبارز با توجه به رسالتی که در پیشگاه ملت دارند با صراحت اعلام میدارند:

به این اعتبار که آزادی مطبوعات تامین است.

به این اعتبار که حکومت نظامی حق هیچگونه مداخله ای را به استناد مواد ۵ و ۸ قانون بیادگار مانده از روزگار کلنل لیاخوف ندارد،

به این اعتبار که قوه مجریه دیگر در هیچ موردی چون گذشته مطبوعات را به انجام خواستهای خلاف قانون وضدمردمی مجبور نمیکند،

به این اعتبار که تنها مرجع رسیدگی به جرمهای مطبوعاتی قوه قضائیه است، قلمها را باردیگر به چرخش در میاورند.

کارکنان مطبوعات امیدوارند مسئولان مملکتی در هررده ومقامی که هستند بخاطر بسپارند که تنها منشاء بدبختیها در جامعه ظلم وجورناشی از پایمال کردن آزادی ملت از سوی حکومت است، بخاطر بسپارند که در طول تاریخ همواره استبداد را قیام مردم از پای در آورده است. بخاطر بسپارند که ستمگران همواره خود از جمله کسانی هستند که در شعله های آتش بیدادگری می‌سوزند ونابود میشوند.

بخاطر بسپارند که درنبرد بین سرنیزه وقلم پیروزی از آن قلم است چه اراده پولادین مدافعان حق وعدالت همواره حافظ ونگهبان قلمهای آزاد است چونان که در نبرد ما این واقعیت یکبار دیگر به اثبات رسید.

ملت شریف ایران:

اینک زحمتکشان مطبوعات انجام وظیفه‌ای مقدسی را که حمایتهای بیدریغ مادی ومعنوی فردفرد شیفتگان آزادی باران را سنگین ترکرده است آغاز میکنند، با این تاکید که در شرایط جدید ودر موقعیتی که مبارزه ملت علیه استبداد منجر به سقوط دولت نظامی وفرار خود کامگان از صحنه‌ی سیاست میهن ماشده است دیگر کمترین نشانه‌ای از تجاوز حکومت به حقوق حقه مطبوعات مشهود نگردد، وشیوه‌ی ضدانسانی گذشته در پناه قدرت ملت هرگز علیه مطبوعات بکار برده نشود.

هیات مدیره سندیکای نویسندگان وخبرنگاران مطبوعات در شرایط تازه‌ای که فراهم شده و پشتوانه‌ی آن حمایت ملت است با درود فراوان به کارگران، کارمندان وقلمزنان اعتصابی مطبوعات از آنان میخواهد که کارهای خود را از سرگیرند.

هیات مدیره سندیکای نویسندگان خبرنگاران مطبوعات سپاس بی حد خود را به کارگران وکارمندان با شرفی تقدیم میدارد که در واحدهای مطبوعاتی تمامی مضیقه های مادی ومعنوی را تحمل کردند تا اعتصاب برحق مطبوعات علیه سانسور واختناق این چنین پرثمر باشد.

هیات مدیره سندیکای نویسندگان وخبرنگاران مطبوعات بپاس حمایتهای بیدریغ پیشوایان عالیقدر مذهبی، سیاسی واجتماعی که یاران اعتصابی را راهنما بودند وبه نشانه ابراز وفاداری به اراده توانای ملت اعلام میدارد که اعتصابیون مطبوعات هرگاه کوچکترین اثری از دخالت و تجاوز حکومت به آزادی قلم که از اجزای حقوق طبیعی ملت است مشاهده کنند بیدرنگ با استفاده از همه امکانات وشیوه های مبارزه فریاد اعتراض خود را بگوش جهانیان میرسانند. زحمتکشان مطبوعات تجدید عهد می کنند دراین لحظات تاریخ سازاز نبردی که ملت در مسیر آن است تحت هیچ شرایطی قلم را جز در خدمت خلق بکار نگیرند و در کنار ملت در سنگر مطبوعات با سلاح قلم در راه حقانیت ملت تا پیروزی نهائی مبارزه کنند براین تعهد شرافت انسانی خود را وثیقه میگذارند.

جمعه ۱۵ دیماه ۱۳۵۷

هیات مدیره سندیکای نویسندگان وخبرنگاران مطبوعات

محمد علی سفری ـ محمد خوانساری ـ بحرالدین مهین تاش ـ جلیل خوشخو ـ هرمز مالکی ـ جواد طالعی

پیام رادیو تلویزیونی شاپور بختیار

بختیار از کودتای ۲۸ مرداد که علیه دکتر مصدق انجام شد، سخن گفت

از چندی قبل که شایعه نخست‌وزیری شاپور بختیار بوجود آمد و پس از چند روزی کاندیدائی وی برای نخست‌وزیری رسما اعلام شد، خبرنگار سیاسی اطلاعات با شاپور بختیار پس از آنکه پست نخست‌وزیری را قبول و برای تشکیل کابینه مشغول فعالیت شد، مصاحبه‌ای انجام داد که در زیر بنظر میرسد.

*** با توجه به وضع فعلی کشور، و بهم ریختن همه نهادهای سیاسی، اقتصادی و اجتماعی، و با در نظر گرفتن موضع شما در بیست‌وپنج سال گذشته بطور اعم، و چندماه اخیر بطور اخص، چطور شد که شما نخست‌وزیری را پذیرفتید؟**

* دکتر بختیار: همانطور که اشاره کردید همه نهادهای کشور بهم ریخته است، و مردمی که بیست‌وپنج سال تمام با انواع و اقسام ظلم و تعدی و تجاوز و خفقان روبرو بودند، امروز بپا خواسته اند، تا حقوق حقه خویش را بازستانند و بساط و اساس ظلم و تعدی و تجاوز و خودکامگی را براندازند در این میان بسبب آنکه در بیست‌وپنج سال گذشته با راه و روش منحط و غیر قانونی هیئت حاکمه، هیچ نوع گروه سیاسی و حزبی نتوانست با داشتن آزادیهای قانونی فعالیت کند و مردم را با آرمانهای مختلف در زیر یک منش سیاسی متشکل کند. هیئت های حاکمه در بیست‌وپنج سال گذشته بجای هر نوع اقدام ملی، با دست زدن به اقدامات غیرملی، با خیانت به ملت، وزیر پا گذاشتن قانون اساسی، بهترین وزبده ترین جوانان کشور را که امروز می توانستند سرمایه های فکری کشور باشند در سلولهای زندانهای سازمان امنیت بپوسانند، و ملت ما را به خاک و خون کشیدند. بدین ترتیب زمینه برای یک انقلاب و برانگیختگی ملی در سطح همه کشور فراهم شد. از سوئی بسبب فسادی که در همه سطوح وجود داشت و بعلت توهین دائمی هیئت حاکمه به مذهب و علمای عالیقدر، آزردگی را بجائی رساندند که علمای تشیع در پیشاپیش مردم قرار گرفتند. متاسفانه همانطور که اشاره کردم بعلت هیجان فوق العاده عمومی و انقلاب مردمی که در نهایت خلوص انقلاب کرده بودند، دچار سردرگمی شد، و همه خواستهای بنیادی که لازم بود در یک شرایط ویژه برآورده شود، در یک چیز خلاصه شد، بدون آنکه به مسائل و نکات دیگر توجه شود. حتی کار بجائی رسید که مخالفت با قانون اساسی، بعنوان عاملی برای قهرمان شدن مورد توجه رهبران ملی قرار گرفت حال آنکه قانون اساسی که با خون هزاران ایرانی بدست آمده، خود بخود چیز بدی نیست بلکه عدم اجرای آن بشکل فعلیش درآورد. در چنین شرایطی، به میدان آمدن بدیهی است که خطری بزرگ برای فردی مثل من که سی سال عمر خود را به مبارزه با فاشیسم و استبداد از هر نوعش گذرانده، و بقول معروف صاحب وجاهت ملی است محسوب میشود. ولی در برابر خطری که استقلال کشور ما، و بنیاد و هستی ملت ما را تهدید میکند از بین رفتن و جاهت من مسئله ای نیست. این و جاهت را من برای آخرت بدست نیاورده ام بلکه این وجاهت باید در زمانی بکار می آمد. و چه زمانی مناسبتر از امروز که هیچ یک از رهبران ملی آماده بخطر انداختن وجاهت خود نیستند و از طرفی هر روز تاخیر در پیدا کردن یک راه حل، باعث کشته شدن گروه کثیری از مردم، از بین رفتن همه‌ی نهادها، ورشکسته شدن کامل و یک قیام خطرناک و فاجعه انگیز است. که واکنش در برابر آن از طرف نیروهای نظامی، باحتمال زیاد کشور را به یک جنگ داخلی و در نهایت تجزیه خواهد کشاند.

بدین ترتیب وقتی من رویاروی قبول مسوولیت و یا حفظ وجاهت ملی قرار گرفتم. قبول مسوولیت را وظیفه وجدانی، اخلاقی و انسانی خود دانستم.

*** بدیهی است شما شرایطی را برای پذیرش نخست وزیری عنوان کرده اید این شرایط چه بوده است؟**

* دکتر بختیار: شرایط من اجرای کامل قانون اساسی، اعطای آزادی کامل به مطبوعات، اجتماعات و احزاب، دگرگونی بنیادی در همه سازمانهای سیاسی، اقتصادی و اجتماعی کشور، و شرایط ویژه دیگری بوده است که بموقع اعلام خواهد شد

*** بعنوان یکی از پیروان تز سیاسی دکتر محمد مصدق، امروز کدامیک از راهها و روشهای او را برای رسیدن به یک جامعه دموکرات دنبال خواهید کرد؟**

* دکتر بختیار: همانگونه که بدفعات گفته‌ام مراد فکری من همیشه دکتر محمد مصدق بوده است و خوشحالم که هنگام رهبری او، نقش کوچکی در مبارزهٔ ملت سربلندمان داشته ام امروز شاید شرایط کاملا مشابه با روزی که دکتر مصدق به نجات کشور همت گماشت نباشد، ولی کم و بیش، نقطه های مشترکی یافت میشود. ملت ما قیام کرده است و این قیام که با خون صدها و هزارها، هموطن ما آبیاری شده است باید به نتیجه برسد

نباید شرایطی بوجود آید که کشور از دست برود و بیگانگان و وطن فروشان از موقعیت سوء استفاده کنند من این پرچم سه رنگ و این مرزهای مقدس را با کمک ملت بزرگوارمان و سیاستمداران آزاده و وطن دوست حفظ خواهم کرد و در این راه بیاری روحانیون عالیقدر و مبارز و آزاده، متکی هستم اما در مورد اینکه کدامیک از راههای مورد نظر دکتر محمدمصدق را به اجرا در خواهم آورد، باید اشاره کنم مهمترین کار نخست آرام کردن، وضع کشور، به اجرا درآوردن خواستهای مردم و ایجاد یک دموکراسی ملی برمبنای سوسیالیسم است. در راه ایجاد این جامعه مترقی، کارهای مهمی در پیش داریم نظیر

تعدیل ثروتها، از بین بردن ارتشاء و فسادی که به همه شوونات ما چنگ انداخته است محاکمه سریع و مجازات خائنین به مصالح ملی دزدها و غارتگران، حل مشکل نفت، اقدام سریع برای انعقاد قراردادی که باید برای استخراج و صدور نفت برمبنای سیاست مستقل و غیر وابسته، با حداکثر اقدامات قاطع برای نجات، هویت جهانی ما را بمخاطره افتاده و موقعیت ما را در منطقه متزلزل کرده است همچنین حل مشکلات اقتصادی که کشور را در آستانه ورشکستگی قرار داده، از مهمترین اقداماتی است که دولت من انجام آنرا وظیفه خود میداند و گمان می کنم اگر امروز دکتر محمد مصدق در میان ما بود، دست زدن به چنین اقداماتی را توصیه میکرد. از طرفی براساس اعتقادات قلبی و ایمانم به نام ایران و ایرانی، که سی سال مبارزه من در سنگر حزب ایران، و جبهه ملی نشان دهنده عمق و واقعیت آن است، تصمیم دارم حاکمیت ملی را در همه زمینه ها اعمال کرده، و ایران را از شکل فعلی تبدیل به یک کشور ناوابسته و آزاد و مستقل بنمایم

ایران ما در خطر است، و هرگونه درنگی، ما را از هدفهائی که سی سال برای آن جنگیدیم و نیم قرن مراد و رهبر ما دکتر مصدق در راهش مبارزه کرد برای همیشه دور خواهد کرد اگر چنین وضعی نبود و در صورتیکه حتی یک روزنه امید باقی بود من نیز مثل خیلی دیگر از دوستانم، ترجیح میدادم این چند صباح دیگر از عمر را با آسودگی و آرامش و با بهره وری از وجاهت ملی سرکنم و بقولی قهرمان باشم

*** با آنکه برنامه دولت شما و نام وزرایتان اعلام نشده است در گوشه و کنار شایع است که مسائلی از قبیل انحلال ساواک و آزادی زندانیان سیاسی از مهمترین اقدامات شما در روزهای نخستین زمامداری خواهد بود. در این زمینه چه نظری دارید.**

* دکتر بختیار: من و وزرایم که همه شخصیتهای مبارز و کسانی هستند که هیچ نقطه سیاهی در کارنامه زندگیشان نیست و در طول بیست‌وپنج سال گذشته هرگز در خیانتهای هیئت های حاکمه دست نداشته اند، تلاش خواهیم کرد به همه‌ی این خواستها که ملت ما در راه بدست آوردنش مبارزه کرده اند خیلی زود جامه عمل بپوشانیم و بدیهی است انحلال ساواک، آزادی زندانیان سیاسی، و اعطای آزادیهای حقه ملت ایران، براساس قانون اساسی، و اعلامیه جهانی حقوق بشر درصدر این اقدامات قرار دارد.

*** آقای دکتر بختیار همانگونه که خود شما آگاهید روحانیت تشیع در انقلاب ملت ما پیشگام بوده، و امروز نیز هیچ راه حلی بدون رضایت و تایید آنها نمی تواند به نتیجه برسد در زمینه برقراری تفاهم با آنها چه خواهید کرد؟**

دکتر بختیار: هیئت حاکمه بیست و پنج سال گذشته چنان نسبت به روحانیت بی اعتنائی کرد و با ترویج فساد چنان اصول مترقی مذهب اسلام و تشیع را به بازی گرفتند که هرکس بجای آنها بود زود تر قیام میکرد. رهبران مذهبی ما بسیار بزرگوارند که هنوز هم تحمل میکنند آنها انقلاب ملت را رهبری کردند. و امروز باید این انقلاب به نتیجه برسد من کوشش میکنم خواستهای حقه آنها را عملی کنم و اصول مترقی اسلام را با کمک آنان در جامعه برقرار سازم روحانیت مترقی ما که در نهضت مشروطیت پیشگام بود امروز نیز در صدر انقلاب جای دارد و منکه آمده ام تا این انقلاب را با کمک ملت ایران به ثمر برسانم بدیهی است چشم امیدم به روحانیت خواهد بود

میلیونها نفر در شهرستانها علیه دولت نظامی بپاخاستند

بقیه از صفحه ۵

همچنین یکدستگاه اتومبیل نیروی هوایی و یک شعبه بانک صادرات در سه راه «ملل متحد» به آتش کشیده شد.

*** تبریز ـ شنبه ۹ دی**

شهر یکپارچه تعطیل است و مردم دست به یک راهپیمایی بزرگ زدند. در جریان تیراندازی ماموران از داخل کنسولگریهای آمریکا و ترکیه، مردم به مقابله پرداختند و کار به خشونت کشید و مردم کنسولگری ترکیه و چند فروشگاه، بانک، کیوسک و اتومبیل را به آتش کشیدند و در جریان تیراندازی عده‌ای کشته و مجروح شدند. گفته می شود کشته شدگان ۱۲ تن و مجروحان نزدیک به ۲۰ تن بوده‌اند در حالیکه به گفته شاهدان عینی تعداد مجروحان و کشته شدگان بیش از اینهاست.

*** تبریز ـ یکشنبه ۱۰ دی**

در جریان هجوم مردم برای تحویل گرفتن چند تن از کشته شدگان، ۳ مامور کشته شدند. گفته می شود تعدادی اسلحه نیز بدست مردم افتاده است. ظرف یک هفته اخیر بازار تعطیل و ادارات نیمه تعطیل بودند.

همچنین اعلام شد که سروان حسن اورنگ زمان معاون کلانتری بخش چهار تبریز دو روز قبل در منزل خود با یک قبضه اسلحه کمری خود را کشت.

مقامات شهربانی علت خودکشی سروان اورنگ زمان را اختلافات خانوادگی ذکر کردند در حالیکه مردم خلاف این موضوع را ادعا کرده‌اند.

*** اصفهان (سه شنبه ۵۷/۱۰/۱۲**

اصفهان در روزهای دومین هفته ماه محرم، شاهد زد و خورد گروههای موافق و مخالف بود که به تیراندازی از سوی ماموران انجامید و در مدت سه روز ۹ نفر کشته و ۱۸۲ نفر مجروح شدند.

شهر اصفهان پس از این کشتار روزهای بعد نسبتا آرامش خود را باز یافت ولی تظاهرات دامنه دار همچنان ادامه داشت

دو روز پیش (۵۷/۱۰/۱۰) در اصفهان راه پیمایی آرامی برپا شد ولی در پایان برخوردی بین ماموران و گروهی روی داد که یک نفر کشته شد و دو نفر مجروح شدند. در مسیر حرکت راه پیمایان، ماموران دیده نمیشدند. اما چند نفر که در اطراف هوانیروز حرکت میکردند با شلیک گلوله ماموران روبرو شدند.

امروز (سه شنبه ۱۰/۱۲) اجتماع در مسجد «حکیم» اصفهان برگزار شد. مغازه های اصفهان همچنان تعطیل است.

آبادان (سه شنبه ۱۲ دیماه)

آبادان درروزهای اخیر شاهد تظاهرات پراکنده‌ای بود دیروز دوشنبه پانزده دیماه درخیابان «امیری» آبادان عده ای شیشه های بانک بیمه ایران را شکستند واثاثیه آنرا آتش زدند. ضمنا درهمین خیابان شیشه های شعبه بانک صادرات وبانک ملی نیز شکسته شد. ونیز بانک ایران وخاورمیانه وچندبانک دیگر درایستگاه چهارتا شش «شاه آباد» دربازار «فیه» به آتش کشیده شد و چند اتومبیل ویک وانت شرکت ملی نفت طعمه حریق گردید. طی این روزها تانکهای ارتش درچند نقطه حساس شهر موضع گرفتند.

خرمشهر (۱۰/۱۲)

خرمشهر نیز روزهای ناآرامی را پشت سرگذاشت که طی آن شرکت تجارتی فیروز درخیابان «میلانیان»، اتومبیل جیپ مدیرعامل جمعیت شیروخورشید سرخ خرمشهر ویک اتومبیل جیپ به آتش کشیده شد وشیشه های چند بانک شکست.

اردبیل ۱۰/۱۲

اردبیل درروزهای محرم شاهد تظاهرات گسترده‌ای بود که بامداخله وتیراندازی ماموران همراه بود

بعداز عاشورادراردبیل آرامش نسبی حکم فرما بود که باتظاهرات پزشکان که بعنوان اعتراض به وقایع بیمارستان «شاهرضا» مشهد انجام شد جهره شهردگرگون گشت.

روزشنبه ۵۷/۱۰/۹ اردبیل یکی از ناآرام ترین روزهای خودرا پشت سرگذاشت. دراین روز کلیه مغازه های شهر بجز نانوایی ها وقصابی ها ونیز بعضی ادارات تعطیل بود. وتظاهرات گسترده ای درگوشه وکنار شهر برپا شد که طی آن دراثرتیراندازی ماموران ۴ نفرکشته وبیش از ۵۸نفر ازجمله ۱۸ مامور انتظامی مجروح گردیدند. گزارش های تائید نشده حاکی است که درتظاهرات روز شنبه اردبیل یازده نفر کشته شده‌اند. درهمین روز عده‌ای به خیابانها ریختند و بانکها وموسسات دولتی را به آتش کشیدند. که طی آن ۳۷ بانک وچهارموسسه دولتی سوخت. روزیکشنبه ۳۷/۱۰/۱۰ نیز اردبیل شاهد تظاهرات گسترده وعظیمی بود ومغازه هاهمچنان تعطیل بود. دراین روز روحانیون اصناف، فرهنگیان وطبقات مختلف مردم برای گرفتن جنازه یک دانشجوی سال آخر پزشکی ـ که درنتیجه تیراندازی ماموران بطرف تظاهرکنندگان کشته شده بود ـ دست به یک راه پیمایی طولانی زدند. تظاهرکنندگان که تعدادشان به ۵۰ هزارنفر میرسید توسط ماموران باتیراندازی هوایی متفرق شدند. دراین روز نیز چند بانک وموسسه دولتی به آتش کشیده شد. روز دوشنبه ۵۷/۱۰/۱۱ نیز تظاهراتی دراردبیل برپا شد که طی آن دراثر تیراندازی ماموران انتظامی ۴ نفرمجروح شدند. که گویا یکی ازمجروحین درگذشته است

درناآرامی های اخیر اردبیل سه تن از روحانیون باسامی حجت الاسلام، آقای مروج، حجت الاسلام آقای شیخ سعید وحجت الاسلام آقای ناطق مجروح ودربیمارستان بستری گردیدند.

کرمانشاه (چهارشنبه ـ ۱۳۵۷/۱۰/۱۳)

تیمسار سپهبدپالیزبان استاندار کرمانشاهان وتیمسار سرتیپ حمیدی رئیس شهربانی های استان شب گذشته برای ادای توضیحات درمورد کشتار اخیر کرمانشاه به تهران فراخوانده شدند.

گروهی ازجوانان کرمانشاه نیز دربی کشتار اخیر این شهر گردهم آمده وگروه «مجاهدین کرمانشاه» تشکیل داند.

این گروه تاکنون بیش از ۲۰ مامور راخلع سلاح، مجروح وکشته ونیز تعداد ۶ قبضه مسلسل و ۲ قبضه کلت پس از خلع سلاح ماموران بدست آورده است.

درحال حاضر شهر کرمانشاه آرام است اما بدفعات تانکهای ارتشی درخیابانها براه افتاده وشروع به تیراندازی می کنند.

دیروز ۲ پیرزن درمیدان «وزیری» ویک راننده تاکسی درپمپ بنزین بلوار «تاق بستان» بضرب گلوله کشته شدند.

گفته می شود رقم کشته شدگان حوادث اخیر کرمانشاه به ۱۲۰ نفررسیده است.

تاکنون برای ۲۸ جسد جواز دفن صادرشده است.

اصفهان (۱۰/۱۳)

بازار ومغازه های شهراصفهان روزچهارشنبه سیزدهم دیماه همچنان بسته بود.

کارکنان وکارمندان اداره کل اطلاعات وجهانگردی وسازمان خبرگزاری پارس استان اصفهان دراطلاعیه‌ای همبستگی خودرا باردیگر باخواستهای علمای اعلام و آیات عظام وکلیه طبقات مردم اعلام کردند مردم اصفهان امروز نیز مانند روز گذشته درمسجد کلیم واقع درخیابان عبدالرزاق اجتماع کردند.

تبریز (سه شنبه ۱۰/۱۲)

*** تبریز ـ بعدازظهر سه شنبه دوازدهم دیماه یک فروند هواپیمای مسافربری شرکت هواپیمائی ملی ایران که باتعداد زیادی مسافرازفرودگاه مهرآباد تهران به قصد خروج ازکشور پرواز کرده بود بااطلاعی که به مقامات ارتشی فرودگاه تبریز داد شد وسیله هواپیماهای فانتوم پایگاه نیروی هوائی تبریز مجبور به فرود درفرودگاه این شهر شد.**

هواپیما درانبهای باند فرودگاه پایگاه نیروی هوائی تبریز به زمین نشست وبلافاصله به محاصره ماموران درامد تاآینکه حدود ساعت ۳ بعدازظهر بااسکورت هواپیماهای نظامی به تهران بازگردانده شد

درفرودگاه تبریز به هیچکس اجازه نزدیک شدن به هواپیماداده نشد وازخروج مسافران آن نیز جلوگیری بعمل آمد.

دربی این ماجرا گفته شد عده‌ای ازآمریکائیان باابن هواپیما قصد خروج ازایران راداشته‌اند.

چندتن از سرنشینان هواپیما پرویز قریب افشار واعضای خانواده اش بودند

همچنین گفته شد گروهی ازبلند پایگان ایرانی نیز باابن هواپیماقصد خروج ازایران را داشته‌اند

تهران: ۲ ماه تظاهرات و کشتار

در مروری بر وقایع، حوادث و اعتصاباتی که از زمان روی کار آمدن دولت نظامی ارتشبد ازهاری و اعتصاب مطبوعات بزرگ خبری حادث شد همه وقایع را میتوان در سه کلمه خلاصه کرد: اعتصاب و اعتراض و کشتار!

با سقوط حکومت کوتاه مدت شریف امامی شاید بنظر میرسد که دولت نظامی میتواند امواج کوه پیکر اعتصابات و تظاهرات را مهار کند. و اگر چه در چند روز اول، اندکی از دامنه تظاهرات کاسته شد و گویندگان رادیو و تلویزیون اشغال شد بوسیله نظامیان در برنامه های خبری، سخن از بازگشت کارمندان و کارگران به سر کارهای خود می گفتند، ولی با آغاز ماه محرم وطنین فریادهای «الله اکبر» از بام خانه های پایتخت، بار دیگر تظاهرات و اعتصابات دامنه گرفت و اوج عظمت و با شکوه این تظاهرات در روزهای تاسوعا و عاشورا بود که میلیونها ایرانی در این دو روز در سراسر کشور راه پیمائی کردند و بخصوص در تهران بقولی، تا سه میلیون نفر پایتخت نشین در تظاهرات و راه پیمائی شرکت جستند. دولت نظامی نیز با بزرگترین بحرانها در پایتخت روبرو شد و با اینکه گفته میشد کارگران اعتصابی به سر کارهای خود باز میگردند اما در عمل امیدهای دولت نظامی با اعتصاب یکپارچه کارگران و کارکنان صنایع نفت و اعتصاب زمان بندی شده کارگران و کارکنان برق در تهران به یاس مبدل شد از انجا که با روی کار آمدن دولت ارتشبد ازهاری واحد عظیم مطبوعاتی اطلاعات بعنوان اعتراض به سانسور و خفقان دست به اعتصاب زد، مناسب دارد، در این شماره مروری کوتاه بر وقایع و رویدادهای مهم و یادآوری حوادث و تظاهرات دوره دولت نظامی داشته باشیم

در آخرین روز حکومت مهندس جعفر شریف امامی تهران به اتش کشیده شد و بسیاری از بانکها، سینماها، فروشگاهها، رستورانها و برخی ادارات پایتخت به تلی از خاکستر مبدل شد و در چنین شرایطی بود که از فردای آنروز اداره مملکت به دولت نظامی ارتشبد ازهاری سپرده شد. ناگفته نماند بسیاری کسان، با ذکر شواهدی عوامل دولت را مسئول آتش سوزیهای پر دامنه ۱۴ ابانماه قلمداد کردند و دلیل آوردند که مقامات دولتی با ایجاد این اتش سوزیها، زمینه را برای موجه جلوه دادن لزوم روی کار آمدن یک دولت نظامی فراهم کردند.

* آخرین روزهای دولت شریف امامی

حادثه دانشگاه تهران و تیراندازی ماموران بسوی دانشجویان که منجر به کشته شدن تعدادی از دانشجویان شد، تظاهرات و مبارزه مردم و درگیری با ماموران فرمانداری نظامی را به اوج رساند. (تلفات این روز دانشگاه تا ۶۰ نفر اعلاء شده است) بخصوص نمایش فیلم حادثه دانشگاه که فقط یکبار از شبکه سراسری تلویزیون نمایش داده شد آتش خشم مردم سراسر کشور را بر انگیخت.

چهاردهم آبانماه ناگهان چهره تظاهرات تهران دگرگون شد و تظاهرات خیابانی و راه پیمائی های موضعی از قبل از ظهر توام با تخریب و ایجاد آتش سوزی تا پاسی از شب بشدت ادامه یافت

چند ساختمان بزرگ و فروشگاه با انفجارهای شدید طعمه حریق و ویرانی گردید و سینماها، رستورانها، بانکها و مشروب فروشی مورد حمله قرار گرفت. اثاث اماکنی که مورد حمله قرار میگرفت به خیابان آورده میشد و با ایجاد حریق در آتش میسوخت. در آنروز عبور و مرور وسایل نقلیه کاهش یافت و در اکثر خیابانهای تهران شعله های آتش و دود فضا را در بر گرفته بود. و جالب اینکه در آنروز از ماموران فرمانداری نظامی و قوای ارتشی که تا روز قبل در شهر با مردم روبرو میشدند خبری نبود. همین وضع سبب شد تا صبح روز سه شنبه ۱۵ آبانماه با استعفای شریف امامی از نخست وزیری ارتشبد ازهاری رئیس ستاد ارتش با حفظ سمت به نخست وزیری برگزیده شود.

با تشکیل دولت نظامی بلافاصله ماموران فرمانداری نظامی بر شهر مسلط شدند. از حمله تعدادی از روزنامه نگاران را توقیف کردند.

آغاز ماه محرم

از آغاز کار دولت نظامی تا آغاز ماه محرم الحرام تظاهرات مردم تهران شکل گسترده و همه جانبه‌ای نداشت و تظاهرات خیابانی بصورت پراکنده و محله‌ای انجام میگرفت که با دخالت ماموران انتظامی پایان مییافت.

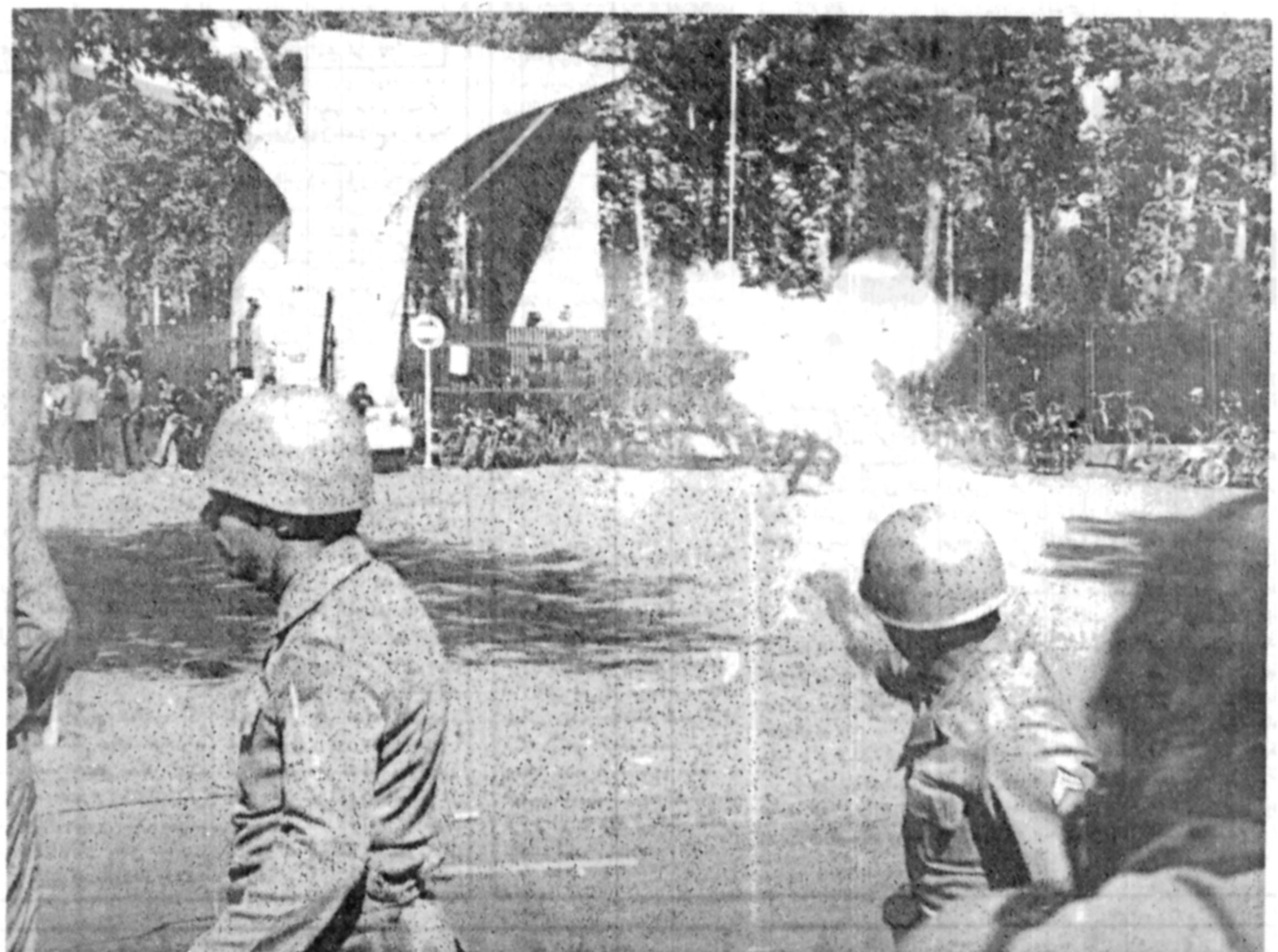

تظاهرات درمقابل دانشگاه تهران اغلب روزها ادامه داشت با آنکه خیابانهای اطراف دانشگاه بوسیله ماموران نظامی بسته شده بود باز مردم بهروسیله بود خود را به مقابل دانشگاه میرساندند عکس ماموران را درحال شلیک گاز اشک آور بطرف مردم نشان میدهد

مقابله ارتش با مردم با استفاده از گاز اشک آور، تیراندازی های هوائی و در مواردی با تیراندازی بسوی مردم بود. در این ایام نیز تعدادی از مردم پایتخت مجروح و بازداشت شدند. تعداد کشته شدگان در روز های میان ۱۶ آبان تا ۱۰ آذر بدرستی معلوم نیست.

آنچه در اینروز ها عنوان میشد حکایت از این داشت که با اغاز ماه محرم مبارزه و تظاهرات مردم فزونی می یابد و شکل جدی تری می گیرد:

* تظاهرات شبانه

در آخرین روز ماه ذیحجه، دهم آذر ماه، (شب اولین روز محرم) با آغاز ساعت منع عبور و مرور و مقررات حکومت نظامی یکباره ندای مقدس و آسمانی «الله اکبر» و «لا اله الا الله» در تهران طنین انداخت. ندای الله اکبر که از بامهای شهر تهران و از سینه مردم این شهر برمیخاست پایتخت ساکت و خاموش را ناگاه سرشار از ابهت و هیجان و جنبش کرد. آنها که از این تصمیم آگاه بودند و آنها که نمیدانستند در شب اول محرم، چنین خواهد شد بهم پیوستند، و ساکنان تهران برروی بامها یکدل و یکزبان ندا در دادند که: «الله اکبر» و «لا اله الا الله...»

* عکس العمل ماموران

دامنه تظاهرات شبانه مردم گسترش یافت و آنها که شیفته و عاشق ندای حق و حقیقت بودند در آغاز ماه عزاداری سرور شهیدان امام سوم، حضرت حسین بن علی (ع) آرام نگرفتند و برای درهم آمیختن عزاداری و فریاد اعتراض به حکومت نظامی به خیابانها و کوچه ها امدند و باز ندا در دادند که:

الله اکبر... لا اله الا الله...

ماموران فرمانداری نظامی آنچنان غافلگیر و از سوئی مسحور و تحت تاثیر این فریادهای اسمانی و مقدس شده بودند که مدتی طولانی قادر به هیچ عکس العمل نبودند. لیکن پس از یکی، دو ساعت دستور گرفتند که مردم را متفرق کنند. افراد نظامی نیز با توسل به تیراندازی هوائی و استفاده از گاز اشک آور به مقابله با مردم پرداختند. آنشب نیز تعدادی از مردم تهران کشته و گروهی زخمی شدند

سرانجام شب به پایان رسید و اولین تظاهرات شبانه نیز پایان گرفت. فردای آنروز نیز با شروع ساعت منع عبور و مرور، مردم بر بامهای خانه ها و سپس در خیابانها و کوچه الله اکبر گویان اعتراض و تظاهرات خود را ادامه دادند. این شب نیز عده‌ای کشته و گروهی مجروح شدند.

روز سوم ماه محرم از سوی دولت اعلام شد که این ندا های اسمانی و صدای تیراندازی قبلا برروی نوار ضبط شده و با استفاده از دستگاههای مخصوص پخش برای ایجاد یک جنگ روانی انجام گرفته است. در حالیکه شب های بعد نیز تظاهرات شبانه مردم ادامه یافت و پس از چند شب بعلت سرمای زیاد و ریزش باران این اقدام بیسابقه و پر از جاذبه و روبائی مردم تهران متوقف شد. لکن این رویه پایه و اساس شد برای رساندن پیام ها و انچه که میبایدمردم از آن آگاه شوند.

پیامها و خبر ها، شب ها از طریق کلام و بام به بام بمردم رسانده میشد.

* تاسوعا و عاشورا

پیش بینی هائی که برای روز های تاسوعا و عاشورا میشد هر ساعت و هر لحظه شدت میگرفت

روز هشتم ماه محرم از سوی دولت اعلام شد که در روز های تاسوعا و عاشورا کلیه ماموران نظامی شهر را تخلیه خواهند کرد و برای اینکه مردم بتوانند بعزاداری بپردازند شهر خالی از ارتش خواهد شد

بدین ترتیب در این دو روز ارتش شهر را ترک کرد و برخی مناطق شمالی ممنوع الورود اعلام شد. شرح راه پیمائی و اجتماع عظیم مردم در این دو روز جداگانه در این شماره روزنامه چاپ شده است. از صبح روز ۲۱ آذر ماه (فردای عاشورا) مجددا قوای نظامی با تجهیزات و تعداد بیشتر در خیابانها و نقاط مختلف پایتخت مستقر شدند.

تا چند روز تظاهرات مردم بصورت کوچکتر و محله‌ای انجام گرفت که عموما با شدت عمل قوای نظامی روبرو شد

بنابر اماری که از پزشکی قانونی، دادسرا و بهشت زهرا در دست است در تظاهرات و اعتراضات و اعتصاب های این روز ها تعدادی از مردم پایتخت کشته شدند. گروه زیادی نیز مجروح و عده‌ای هم بازداشت شدند.

* دوم دیماه

در آخرین روز های آذر ماه از سوی دولت نظامی اعلام شد که مدارس تهران از روز شنبه دوم دیماه باز خواهند شد.

با گشایش مجدد مدارس، تهران باردیگر درروز شنبه دوم دیماه شاهد تظاهرات وسیع شد. دراین تظاهرات نقش اصلی را دانش آموزان، دانشجویان و جوانان داشتند. با گشایش دوباره مدارس دانش آموزان در مقابل مدارس اجتماع کردند و پس از پیوستن بیکدیگر بادردست داشتن شعارهای میهنی و مذهبی و مخالف دولت و حکومت به تظاهرات پرداختند. دراین روز ارتش شدیداً به مقابله پرداخت و با تیراندازی زمینی، هوائی و گاز اشک اور سعی در پراکنده ساختن مردم نمود.

تظاهرات تا شب هنگام ادامه یافت. دراینروز مردم با برافروختن آتش و ایجاد راه بندان مانع از حرکت سریع قوای نظامی شدند و درسراسر شهر به تظاهرات پرداختند.

* تعطیل مجدد مدارس

دولت نظامی بلافاصله ۲۲ دبیرستان را تعطیل کرد ولی روز سوم دیماه نیز تهران شاهد تظاهرات گسترده تر و متشکل تر از روز قبل بود.

روز چهارم دیماه دولت مجدداً کلیه مدارس پائین را تعطیل کرد ولی تظاهرات خیابانی، با ایجاد آتش افروزیهای موضعی وایجاد راه بندان ادامه یافت در حالیکه ارتش نیز با تیراندازی سعی در پایان دادن به اجتماعات و تظاهرات میکرد.

درروزهای ششم و هفتم، گارد ضد شورش شهربانی که مجهز به ماسک های ضدگاز اشک اور و چوبدستهای بلند برانکه همراه با ارتشی ها به مقابله با مردم پرداختند.

* آمار کشته شدگان

بنابرانچه دردفاتر پزشکی قانونی، دادسرا و بهشت زهرا ثبت شده است از اول ماه محرم تا سقوط دولت نظامی بطور جداگانه دراین شماره چاپ شده است)

* بهشت زهرا

بهشت زهرا نیز درروزهای ماه محرم میعاد مردم، خانواده های شهدا و اهالی پایتخت بود بخصوص درروزهای پنجشنبه و جمعه هرهفته دهها و صدها هزار نفر در بهشت زهرا اجتماع کردند و با اعلام خواستهای خود به تظاهرات پرداخته دراین اجتماعات طبقات مختلف مردم همبستگی خودرا درادامه مبارزه، اعتصاب وتظاهرات اعلام کردند.

مراسم تدفین شهدای وقایع اخیر در بهشت زهرا در میان اندوه بسیار ولی با ابهت و شکوه حاصل انجام گرفت و همه کسانی که دراین مراسم شرکت میکردند انگار شهیدی که بخاک سپرده میشد خویشاوندی از آنهاست که به شهادت رسیده است.

* تظاهرات دوباره شبانه

ازجمله هشتم دیماه بعدازساعت منع عبور و مرور در حکومت نظامی مجدداً تظاهرات شبانه از روی بامهای خانه و سپس در کوچه ها و خیابانها از سرگرفته شد روز جمعه شب درست همزمان با شروع ساعت منع عبور مرور بانگ «الله اکبر» و «لا اله الا الله» شهر تهران را در برگرفت و اوج این فریادها دردل تیره شب، آسمان تهران را شکافت و از بامی به بامی و از کوئی به کوی دیگر راه یافت.

بتدریج مقابله ماموران نظامی با تظاهرات شبانه مردم تهران تقلیل یافت و در شب های اخر دولت نظامی دیگر صدای تیر کمتر به گوش رسد امید است این مرور اجمالی بر حوادث و تظاهرات در تهران درروزهای دولت نظامی با توجه مقدار صفحات روزنامه مورد قبول واقع شود. دامنه تظاهرات خیابانها و کوچه آنقدر بود که برای خبرنگاران ما امکان نداشت که در همه تظاهرات و در تمام نقاط تهران وحدود داشته باشند اگر بخواهیم نام بریم قد است که با توجه به نقشه شهرتهران هم خیابانها، کوچه ها و از افراد هم خانه ها نام ببریم که در تظاهرات شرکت داشتند اگر حادثه سهمی را از قلم انداخته باشیم پوزش می طلبیم وچنانچه خوانندگان گرامی روز سانحه و هموطنان ارجمند این وقایع از قلم افتاده را اطلاع دهند، در موقعیت مناسب از آن واقعه و رویداد نیز یاد خواهیم کرد.

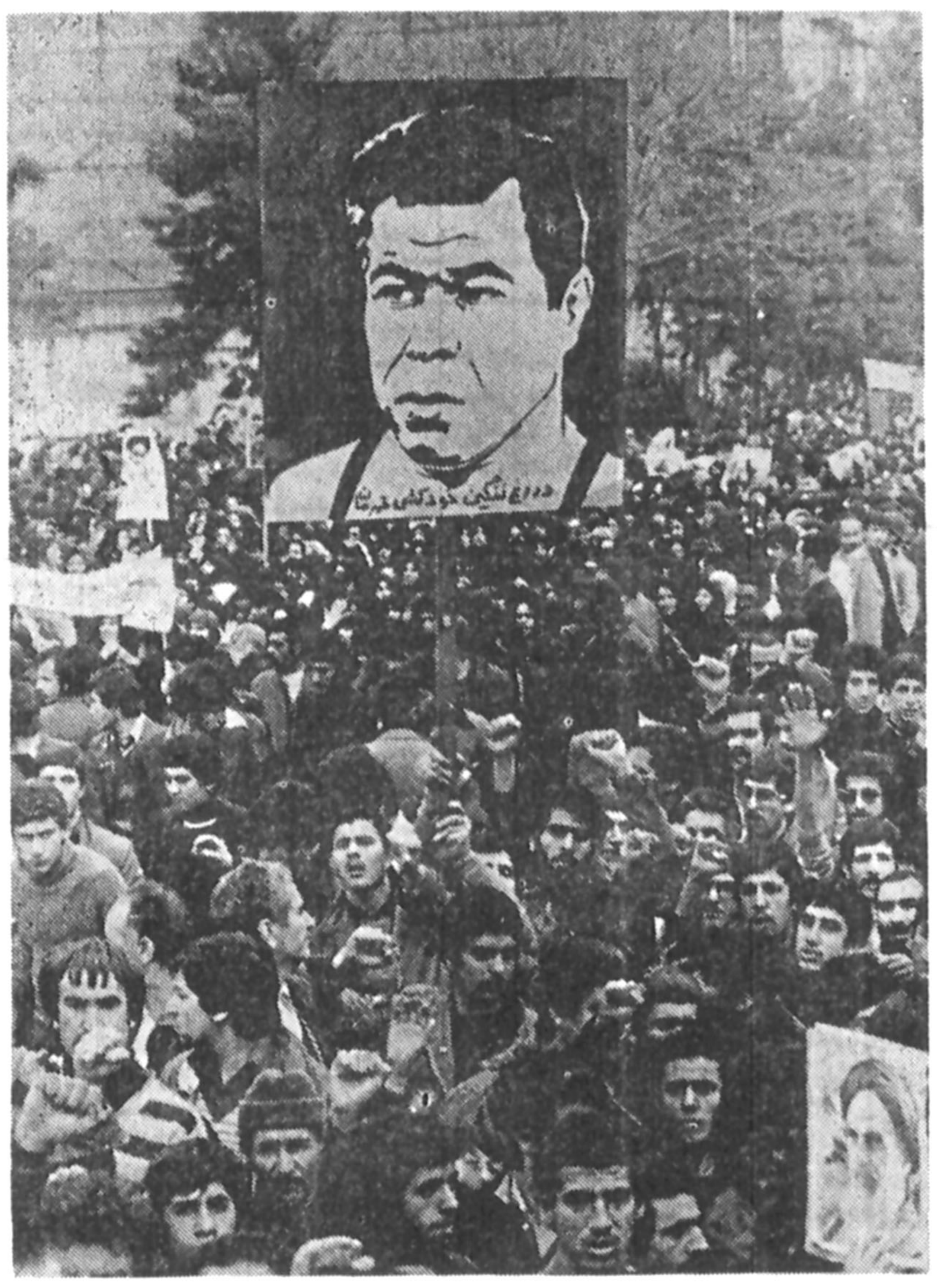

گوشه کوچکی از عظیم‌ترین تظاهرات تاریخ ایران که درروز عاشورای حسینی درتهران انجام گرفت

اسامی عده‌ای از کشته شدگان ماه محرم الحرام درتهران

با روی کارآمدن دولت نظامی ارتشبدازهاری تظاهرات و مبارزات و اعتصابات مردم ایران شکل گسترده و دیگری بخود گرفت. برخورد ماموران انتظامی و فرمانداری نظامی با مردم شدیدتر و خشونت آمیزتر شد. دراینروزها عده زیادی از مردم کشته شدند.

تعداد کشته شدگان که از طرف مردم، خانواده ها، روحانیون و رهبران ملی اعلام شده است با تعدادی که دولت اعلام کرد تفاوت زیاددارد. خبرنگاران ما توانسته‌اند اسامی کشته شدگان که نام آنها از اول محرم الحرام تا پایان دولت نظامی ازهاری دردفاتر پزشکی قانونی، بهشت‌زهرا و دادسرا ثبت شده است بدست آوردند. این اسامی فقط آنهائی است که ثبت شده است. چنانچه خانواده ها و خوانندگان گرامی اسامی دیگری داشته باشند به روزنامه اطلاع دهند تا به چاپ برسد.

مجیدگوگردی ۲۲ ساله، هوشنگ صادق قالیان ۲۰ ساله، محمد پالیزدانی ۲۰ ساله، رضا استاد حسن نیا ۵۶ ساله، اکبر سروندی ۱۸ ساله، اکرم عسگریان ۲۰ ساله، مریم موسوی ۴۰ ساله، محمود نقیبی ۱۸ ساله، علی قلی‌رضائی ۲۱ ساله، امیرحسین آقاخانی ۲۹ ساله، علیرضا سراج ۲۲ ساله، خلیل نوروزی ۲۶ ساله، پرتو فروزان سپهر ۲۲ ساله، عنایت‌الله سیلاخوری ۱۸ ساله، سید علی مرتضائی ۲۵ ساله، هادی خضرائی ۲۶ ساله، بیژن سلیمی ۱۴ ساله، منیرالسادات ایجاد قادری ۵۶ ساله، محمد خلیل کیهانی ۴۰ ساله، محمود لطفی ۳۰ ساله، پرویز نبشاوی ۲۷ ساله، امیرحسین نوری ۲۱ ساله، عبدالله آجرلو ۵۰ ساله، داود مهرراستی ۲۴ ساله، مرتضی سفنرک ۲۰ ساله، محرم علی حرمپور ۲۷ ساله، صاحب‌حسن پور ۳۲ ساله، حکم علی ابراهیمی ۲۵ ساله، داود اولیائی ۲۵ ساله، خسرو احمدی ۲۵ ساله، حمیدرضا بیابانی ۱۳ ساله، حسن صرفان ۲۵ ساله، بیژن رزمی نژاد ۳۲ ساله، یونس تاج‌دلیری ۱۴ ساله، محمد رضا اسعد ۳۰ ساله، حسین قوامی ۲۵ ساله، محمد رضا حکمی قصاب ۲۰ ساله، جواد نگهبان ۲۵ ساله، مهدی نیک‌آریا ۳۰ ساله، غلامرضا نهائی ۲۵ ساله، حسن ۲۳ ساله، سید عبدالله جلای ۲۵ ساله، حسین وند ۲۵ ساله، عزت‌الله مردانی ۳۵ ساله، محمد حسین نریمان نور ۲۸ ساله، جمشید فراهانی ۲۵ ساله، ناصرالدین امیدی عابد ۲۰ ساله، اسماعیل سلامت گروهبان بخش ۲۵ ساله، مسعود رل خواسته ۲۱ ساله، حسین پیش یار ۴۸ ساله، شاکربهشتی ۱۸ ساله، حسن عسگری ۳۷ ساله، خسروخان محمد هزاره ۱۷ ساله، مرتضی قانی ۱۶ ساله، محسن شجاع طاهری ۲۸ ساله، کریمی ۲۸ ساله، نسرین امینی ۱۶ ساله، سید مجتبی قهرمانی ۲۱ ساله، رضا صارمی نوری ۲۲ ساله، محمد هادی مدرسی ۲۸ ساله، مسعود دهقانی ۲۲ ساله، جلال ابراهیمی ۳۰ ساله، حسین کریمی ۲۷ ساله، مرتضی رطبی ۵۵ ساله، حمید عالی‌نسب ۳۰ ساله، حسن عرب ۲۰ ساله، محمد خراسانلو ۲۲ ساله، حسین قشقائی ۲۵ ساله، سامان روستائی ۱۸ ساله، نقی یاراح ۱۹ ساله، عزیز کلاشی ۱۹ ساله، نظربرنجی ۴۷ ساله، نازی کوهی ۲ ساله، محمد رضا اسماعیلی ۲۳ ساله، مجید ترحمی ۱۷ ساله، غلامرضا عظم‌دارسی ۲۶ ساله، سید اصغر سید محمدی ۱۷ ساله، محمدرضا کاظمی ۱۸ ساله، لیلا غلامرضا مراد ۱۹ ساله، حبیب‌الله قاسمی کتک لاهیجانی ۱۴ ساله، طیبه قهرمانی ۱۷ ساله، یوسف صفا ۲۰ ساله، حسن نازنینی ۲۴ ساله، علی خامه ۶۰ ساله، علیرضا عین ارگانی ۱۶ ساله، غلامحسین رضائی ۵۸ ساله، حسن کریمی ۳۹ ساله، اسفندیار یزدانی ۲۰ ساله، رسول قدیمی ۲۳ ساله، امیر استادان ۲۳ ساله، امان الله ناصری ۲۵ ساله، ابوالقاسم وحدانی، ادهم ارگانی، غلامرضا دورکریم، مهدی محمدیان، نصرت‌اله عباسی، سرخوش قلعه‌حوق، محمد رضا کرم اناری، سید مرتضی، و همچنین بیست و یک نفر ناشناس درسنین مختلف دراثر اصابت گلوله کشته شده اند.

مردم، تاسوعا و عاشورا را به نهضت ضد دستگاه تبدیل کردند

روزهای تاسوعا و عاشورای امسال در تاریخ سیاسی و مبارزات ملت ایران دو روز بی همتاست که نشان از همبستگی کامل مردم در راه رسیدن به آرمان های ملی و خواستهای آنان دارد.

در این دو روز که همزمان با مراسم عزاداری شهادت امام سوم بود، در سراسر کشور مردم به راه پیمائی و برپائی اجتماعات ملی و مذهبی پرداختند.

تهران نیز در این روزها شاهد یکی از بزرگترین نمودهای همبستگی ملی بود. در راه پیمائی های دو روزه تاسوعا و عاشورا یک مسیر طولانی، از میدان شهناز تا میدان شهیاد، با حرکت دسته های متشکل مردم به دریائی از انسانها بدل گردیده بود.

از سحرگاه روز تاسوعا (۱۹ آذرماه) زن و مرد، پیر و جوان و حتی کودکان دستانی با شعارها، عکسها و تابلوهائی که در دست داشتند از گوشه و کنار شهر، از شرق و غرب و شمال و جنوب به سوی میعادگاه راه افتادند مبدأ حرکت میدان شهناز بود. از صبح زود مردم در میدان کوروش (جاده قدیم شمیران)، سهرضی، پل چوبی و سعدی (دروازه دولت) اجتماع کرده بودند و مرتبا از هر سو بر جمعیت افزوده میشد از جاده تهران نو، میدان ژاله و خیابان شهناز نیز سیل جمعیت بطرف میدان شهناز روان بود همینطور از خیابانهای نواب، سلسبیل، کندی، گیشا، فردوسی و پهلوی نیز دسته های مردم بسوی خیابان شاهرضا آمدند تا بسوی میدان شهیاد حرکت کنند برای اولین بار در یک راه پیمائی و اجتماع بزرگ زنها و مردها متشکل و همبسته شرکت داشتند. اکثر زنان شرکت کننده، با چادر سیاه، در حالیکه موی سر را تا حد پیشانی پوشانده بودند در صفوف منظم با در دست داشتن عکسهائی از حضرت آیت‌الله العظمی خمینی و شعارهای مختلف براه پیمائی پرداختند.

در راه پیمائی روزهای تاسوعا و عاشورا علاوه بر دسته هائی که از مناطق مختلف تهران با داشتن شعارهای متفاوت شرکت داشتند. رهبران جبهه ملی نیز همراه با طرفداران جبهه ملی شرکت داشتند.

در پیشاپیش صف رهبران جبهه ملی، عکسهای بزرگ حضرت آیت‌الله العظمی خمینی و دکتر محمد مصدق حمل میشد. در زیر تابلوهای بزرگ تصویر دکتر محمد مصدق نوشته شده بود «دکتر محمد مصدق رهبر مبارزه ضد استعماری شرق» تعدادی عکس از رهبران مذهبی، دکتر علی شریعتی و چند تن از شهدای وقایع اخیر در دست راه پیمایان بچشم میخورد

صفوف منظم زنان را جوانانها در حالیکه دستهای خود را بهم زنجیر کرده بودند همراهی و هدایت میکردند زنها در این راه پیمائی با ندای مصمم و عزم راسخ در کنار برادران، همسران و پدران خود شعار میدادند و خواستهای خود را اعلام میکردند

در این دو روز از سوی مردم، گروههای امداد و آمبولانسهائی برای مقابله با حوادث احتمالی تجهیز شده بود همچنین تعداد کافی مینی بوس که تابلوی «تغذیه» بر روی آنها نصب شده بود در کنار صفوف جمعیت در حرکت بود و سرنشینان آنها به شرکت کنندگان غذا و میوه میدادند

در مسیر خیابان آیزنهاور و شاهرضا تعداد زیادی از مغازه داران ظروف مملو از میوه، شیرینی، اب خوردن، نان و تخم مرغ پخته گذاشته بودند و از مردم مجانی پذیرائی می کردند.

* در میدان شهیاد

روز تاسوعا در حدود ساعت ۲ بعد از ظهر جمعیت کثیری که بمیدان شهیاد رسیده بودند، توقف کردند و چندتن از رهبران مذهبی و جبهه ملی سخنرانی کردند و اعلام داشتند مبارزه ملت ایران تا رسیدن به پیروزی کامل ادامه خواهد داشت در این موقعیت که بیش از یک میلیون نفر در میدان شهیاد اجتماع کرده بودند پایان صف راه پیمایان که تمام سطح خیابان و پیاده روها را گرفته بود در خیابان شاهرضا و چهارراه پهلوی بود.

چون امکان اجتماع بیش از دو میلیون نفر در میدان شهیاد نبود. پس از سخنرانی رهبران بتدریج حاضران در میدان متفرق شدند و راه پیمائی آنهائی که هنوز در خیابان آیزنهاور و شاهرضا بودند بطرف میدان شهیاد ادامه یافت.

در اینروز همچنین اعلام شد که در روز عاشورا نیز راه پیمائی انجام خواهد گرفت و در پایان آن در میدان شهیاد قطعنامه این اجتماع دو روزه قرائت خواهد شد.

در روز تاسوعا در شهر تهران یک مامور نظامی، شهربانی و راهنمائی و رانندگی حضور نداشت و مردم کلیه امور انتظامی و راهنمائی و رانندگی را شخصا بر عهده داشتند.

* عاشورا

در اینروز نیز از سحرگاه صفوف متشکل و منظم مردم پایتخت از میدان شهناز بطرف میدان شهیاد روان شد. راه پیمایان با دادن شعارهای مختلف مسیر شاهرضا و آیزنهاور را طی کردند.

اکثر دسته های شرکت کننده مجهز به میکروفن و بلندگوهائی نصب شده بر روی اتومبیل بودند. سخنرانان مذهبی و سیاسی در مسیر راه پیمائی با توقف دسته سخنرانی میکردند. چند بار نیز مردم بر روی زمین نشستند و سخنرانی ناطقان را استماع کردند.

ظهر نیز مقابل مسجد صاحب الزمان مردم نماز گزاردند.

* قرائت قطعنامه

دو بار قطعنامه ۱۷ ماده ای شرکت کنندگان در راه پیمائی و اجتماع روزهای تاسوعا و عاشورا قرائت شد.

بار اول ساعت یک بعد از ظهر و بار دیگر ساعت ۳ بعد از ظهر.

این بدانجهت بود که حضور جمعیت بیش از دو میلیون نفری و بقولی ۳ میلیون نفری در ان واحد در میدان شهیاد امکان پذیر نبود. جمعیتی که ساعت یک بعد از ظهر قطعنامه را شنیدند بتدریج میدان را ترک کردند و راه پیمایان دیگر که هنوز در مسیر آیزنهاور بودند حدود ساعت ۳ بعد از ظهر به میدان شهیاد رسیدند. در اینهنگام برای بار دوم قطعنامه ۱۷ ماده ای قرائت شد.

روزنامه اطلاعات

در روزهای تاسوعا و عاشورا سه گروه از خبرنگاران و عکاسان روزنامه اطلاعات برای عکسبرداری و تهیه گزارش از این راه پیمائی و اجتماع بزرگ در تمام مدت در میان مردم حضور داشتند گرچه در آنروزها روزنامه اطلاعات بعنوان اعتراض به سانسور در اعتصاب بود و انتشار نمی یافت ولی برای ضبط در تاریخ حرکت خبرنگاران و عکسبرداران روزنامه به وظیفه خود عمل کردند.

نکته‌ای که جا دارد به آن اشاره شود، محبت و احساس مردم و شرکت کنندگان در راه پیمائی به خانواده مطبوعات بود در تمام مدت راه پیمائی مردم همه گونه همکاری و همراهی را برای تهیه خبر و عکس با گروههای اعزامی اطلاعات انجام میدادند وظیفه است بر ما که سپاس بیکران و مراتب امتنان همه کارکنان و نویسندگان و خبرنگاران روزنامه اطلاعات را به شرکت کنندگان در راه پیمائی و اجتماع روزهای تاسوعا و عاشورا را تقدیم کنیم.

* در شهرستانها

نظیر راه پیمائی شکوهمند تهران، در تمامی شهرستانهای کشور نیز انجام شد در همه این راه پیمائی ها، اکثریت قریب به اتفاق مردم هر شهر شرکت داشتند و همان شعارهائی را همراه داشتند که شعار واحد راه پیمایان تهرانی بود. بدین ترتیب میلیونها ایرانی، در روزهای تاسوعا و عاشورا با شرکت در دو راه پیمائی بیسابقه فصلی نو در تاریخ اعتراضها و سر مبارزات و تظاهرات سیاسی و مذهبی گشودند

برخی از شعارهای روزهای تاسوعا و عاشورا

در راهپیمائی و اجتماع بزرگ روزهای تاسوعا و عاشورا درتهران شعارهای بسیار و گوناگونی برروی پارچه و تابلو حمل میشد و توسط شرکت کنندگان گفته میشد که درزیر به برخی از آنها اشاره می کنیم:

* مرگ برامپریالیسم امریکا و ارتجاع داخلی
* با اتحاد خود خلق ایران متحد شوید
* مردم ایران کلیه زندانیان سیاسی را از بند خلاص می کنند
* انقلابی ترین مرد جهان است آیت‌الله خمینی
* درود برخمینی بت‌شکن
مرگ براین یزید قانون شکن
* درود برشهیدان دانشگاه
* زنده و جاوید باد راه شهیدان حق
* خمینی خمینی تو وارث حسینی
* تنها شعار ملی خدا قرآن خمینی
* امریکا، اسرائیل دشمنان مردم ایران
* نه کمونیسم نه امپریالیسم فقط حکومت اسلامی
* تا پیروزی کامل از پای نخواهیم نشست
* استقلال، آزادی، حکومت اسلامی
* محرم ماه پیروزی خون برشمشیر است
* مردم خواستار مجازات و محاکمه خارج کنندگان پول از ایران هستند
* درود برکارگران مبارز صنعت نفت
* مسلمان بپاخیز برادرت کشته شد
* خمینی بت‌شکن رهبر دور از وطن
* حزب فقط حزب‌الله
الله الله رهبر فقط روح‌الله
* زندانی سیاسی آزاد باید گردد
حکومت اسلامی ایجاد باید گردد
* مرام پیروان ما حسینی
رهبرما دراین میان خمینی
* مرگ برخائنین
خائنین ضد دین
* الله الله نصرمن الله
* سکوت هرمسلمان خیانت است به قرآن
* گرامی باد خاطره شهدای قم، تبریز، اصفهان، جهرم، تهران
* درود برشهیدان جنبش ایران
* درود برمجاهدین اسلام، پیروز باد مبارزین حق و عدالت
* خمینی، خمینی خدا نگهدارتو
بمیرد بمیرد دشمن خونخوار تو
* حکومت عادلانه اسلامی رهانیدن انسانها از یوغ اسارت و بندگی چپاولگری به رهبری امام خمینی
* درود برروان پاک قهرمان ملی غلامرضا تختی
* توپ و تانگ مسلسل دیگر اثر ندارد
حکومت نظامی دیگر ثمر ندارد
* مبارزه ما بخاطر تشکیل حکومت اسلامی می باشد
* بدرستی که فکر شیطان ضعیف است
* مردان حق زندانند یا کشته درمیدانند
* لحظه به لحظه گویم زیر شکنجه گویم یا مرگ یا خمینی
* درود برکارکنان هوشیار و آگاه صنعت نفت که با اعتصاب خود جنبش اسلامی را توان بخشیدند
* به گفته خمینی نهضت ادامه دارد
* مرگ برساواک
* اسرائیل، امریکا دشمن خلق ایران
* درود برخمینی سلام برمبارز
* درود به شهدای راه حق
* شب تاریک ملت روز می گردد
خمینی عاقبت پیروز می گردد
* مجاهد راهت مبارک، جانت سلامت، جانت سلامت
* ای خواهر فریادت را شنیدم بسویت پرکشیدم ای خواهرمن
* سلام برخمینی درود برفدائی
* زیبایی زندگی آزادی است
شکوفائی آزادی مساوات است
* دلیری، بی باکی، مرگ برساواکی
* درود به روان پاک شهدای راه ازادی
* درود برکارگران و رنجبران بخش خصوصی و عمومی

نگاهی کوتاه به مهمترین رویدادهای جهان در روزهائی که گذشت

مناسبات سیاسی چین وامریکا و پیمان دوستی شوروی وافغانستان مهمترین وقایع جهان

دکتر نوشیروان کیهانی زاده

مروری درو رویدادهای مهم جهان دردوماه گذشته، وقایع ایران را مهم تر ازهمه نشان میدهد. درصفحات یگر وقایع ایران آمده است و ما دراین مطلب نگاهی کوتاه به رویدادهای مهم سایر کشورهای جهان داریم:

مهمترین واقعه ای که دردوماه گذشته در خارج ازمرزهای کشورما روی داد برقراری مناسبات سیاسی کامل میان چین و امریکا و بازشدن صفحه تازه ایی در تاریخ آسیای جنوب شرقی، و حوزه اقیانوس آرام است که این دوکشور پهناور در طرفین آن قرارگرفته اند. دولت امریکا برای داشتن مناسبات سیاسی عادی با چین یک میلیاردنفری ـ کشوری که درقرن نوزدهم و سمه اول قرن بیستم از مطامع ارضی، سیاسی و اقتصادی ژاپن و دولتهای بزرگ اروپای غربی و ایالات متحده رنج فراوان برد و اینک به صورت سومین قدرت جهان قدیرافراشته است ـ حاضر شد برهمه تعهدهای خود درقبال تایوان قلم بطلان بکشد و اعلام کند که در جهان تنها یک دولت چین وجوددارد و آن همان دولت پکن است و به این ترتیب ازنیمه شب یکشنبه این هفته (اولین دقیقه بامداد دوشنبه به وقت پکن) تایوان که سالها از طرف دولتهای بلوک غرب و دوستانشان «جمهوری چین» نامیده می شد، از نظر امریکا از صورت یک دولت و یک کشورحارج شد و به همان جزیره ای مبدل شد که دریانوردان پرتغالی چند قرن پیش آن را ایلها فرموزا (جزیره زیبا) نام نهادند. با لغو تعهدهای امریکا در قبال تایوان، چین اینک درصدد است این جزیره را به قلمرو «کشورمادر» بازگرداند.

گفته میشود که چین ممکن است برای تحقق این هدف از فرمول تبت استفاده کند. باید دانست کشورهائی که در سالهای اخیر با چین مناسبات سیاسی برقرار کردند روابط خودرا با تایوان قطع کرده اند. ودیگر آنرا یک کشورنمیدانند درهرصورت، اینک دست پکن برای توسل به هراقدامی حت بازگرداندن تایوان به خاک اصلی چین بازاست. ارتش چین از نخستین دقیقه بامداد دوشنبه (به وقت پکن) به انتشارهائی که از ۲۰ سال پیش جزایر کموی وماتسو ـ جزایر شمالی تنگه تایوان را گلوله باران میکردند دستورداد به تیراندازی خود برای همیشه پایان دهند و این نشانه ان است که دیگر تایوان دربرابر حین یک دشمن تلقی نمی شود.

یکشنبه این هفته پس از «سه دهه»، درمیان گریه و اندوه اعضای سفارت تایوان در واشینگتن، پرچمی که از آن به عنوان پرچم «چین ملی» نام برده میشد برای همیشه پائین آورده شد.

کارتر اعلام کرد به دلایل اوضاعی که در جهان حکمفرماست بطور غیرمنتظره تصمیم گرفت با چین مناسبات سیاسی همه جانبه برقرار کند و در این زمینه حتی با کنگره و دیپلماتهای امریکائی در تایوان مشورت نکرد.

با برقراری مناسبات سیاسی میان آمریکا و چین که در پی امضای پیمان صلح و دوستی چین و ژاپن صورت گرفت، دوره تازه ای در خاور دور آغاز شده است.

درست است که هدف نهائی از تحولات تازه خاور دورصف آرائی دربرابر شوروی است، که در اروپا و دریاها برتری نظامی بیشتری به دست آورده و دوستان تازه ای پیداکرده است، اما در حال حاضر مساله تایوان واینکه چگونه چین آنرا به خاک اصلی بازخواهد گردانید مورد توجه بیشتری است.

تایوان در ۱۸۹۵ از طرف چین به ژاپن تسلیم شد و در ۱۹۴۵ (پایان جنگ جهانی دوم) تایوان به دولت چیانگ کای ـ شک که زمام امور چین را به دست داشت سپرده شد. اول اکتبر ۱۹۴۹ که مائوتسه تنگ پس از بیست سال مبارزه با چیانگ کای شک، در چین «جمهوری خلق» اعلام کردو پیروزی کمونیستها را در جنگ داخلی چین اعلام داشت. حسابگ کای شک با اعضای دولت خود به تایوان گریخت و در این حریره حاصلحر بحث عناوین سابق به حکومت ادامه داد دران تاریخ حرکسورهای سوسیالیست سایر کشورها مناسبات خودرا با چیانگ کای شک حفظ کردند، ولی در جریان جنگ کره چین با فرستادن نیرو به کره قدرت عظیم نظامی خودرا به آمریکا نشان داد و معارضه این دوقدرت از آن تاریخ عملا آغاز شد، بطوریکه آمریکا در ۱۹۵۴ اعلام داشت که به هرقیمت از تایوان دفاع خواهد کرد، از آن پس آمریکا با هرگونه تلاش برای عضویت «چین خلق» در سازمان ملل مخالفت کرد، ولی اظهارات ریچارد نیکسون در ژوئیه ۱۹۶۹ نقطه تغییر سیاست آمریکا در قبال چین بود و دوسال بعد هنری کیسینجر مشاور نیکسون مخفیانه به چین رفت که منجر به دیدار نیکسون در فوریه ۱۹۷۲ از چین و امضای اعلامیه معروف شانگهای شد. دوکشور در آوریل ۱۹۷۳ دریابتخت های یکدیگر «دفترارتباط» ایجاد کردند.

درنوامبر ۱۹۷۵ جرالد فورد رئیس جمهوری وقت آمریکا از چین دیدن کرد، ولی اعلام شد که مساله تایوان همچنان مانع حل اختلاف نظرهای حین و آمریکا است. تااینکه در ۱۵ دسامبر گذشته ناگهان کارتر اعلام کرد که تصمیم گرفته است از اول ژانویه با جمهوری خلق چین مناسبات سیاسی برقرارکند.

درست روزی که مناسبات سیاسی کامل میان چین و آمریکا برقرار شد جنگی بمراتب وسیعتر و خونینتر از گذشته میان کامبوج و ویتنام آغاز شد. بااینکه منابع کسب خبر از چگونگی این جنگ محدوداست، معذلک از گزارشهای منابع رسمی دوکشور چنین برمیآید که لشگرهای متعدد ویتنامی بسیاری از ایالتهای شرقی و شمال شرقی کامبوج را متصرف شده اند و به ارتش این کشور اسیب فراوان وارد ساخته اند. در جریان این حمله مخالفان داخلی دولت کامبوج نقش موثر داشته اند. در یک سال گذشته که میان کامبوج وویتنام زدوخوردهای متعدد روی داده است، مفسران دلیل این جنگها را اختلاف نظر شوروی و چین میدانند که شوروی از ویتنام و چین از کامبوج حمایت میکند، ولی دولت کامبوج عمل ویتنام را در اجرای نقشه های رهبران هانوی برای تسلط برهمه «هندوچین» وانمودکرده اند. درهرحال جنگی که هم اکنون میان ویتنام وکامبوج آغاز شده امنت نسبت به دیگر جنگهای شدیدتراست و معلوم نیست به کجا خواهد انجامید. برقراری مناسبات سیاسی، میان چین و آمریکا، با اینکه شوروی آنرا تبریک گفته است، معذلک یک جنگ تبلیغاتی میان پکن و هاوان را باعث آمده است.

پیمان دوستی مسکو و کابل

✱ چند هفته پیش از بقرارشدن مناسبات سیاسی کامل میان آمریکا و چین، نورمحمد تره کی رهبر افغانستان به مسکو رفت و مورد استقبال بسیار گرم رهبران شوروی قرارگرفت. طرفین ضمن ساعتها مذاکره پیمان دوستی و همکاری متقابل شوروی و افغانستان را امضاء کردند و قرارشد دوکشور یک کمیسیون اقتصادی مشترک داشته باشند. شوروی هم اکنون با بسیاری از کشورها از جمله عراق، اتیوپی و انگولا پیمان دوستی دارد.

ناآرامی در ترکیه

✱ اوضاع ترکیه در پی تشدید خشونت میان جناحهای سیاسی این کشور سخت بحرانی شده است. این برخوردها که از سالها پیش آغاز شده است، در حند ماه گذشته شدت یافته، بطوری که دولت سوسیال دمکرات ترکیه محبور شده است در سیزده ایالت این کشور حکومت نظامی اعلام کند.

این حوادث در چند روز گذشته به استعفای وزیر داخله ترکیه شد که قبلا متهم شده بود نتوانسته است از ادامه خونریزی در این کشور جلوگیری کند و خشونت را فرونشاند. حوادث ترکیه که جناح جنوب شرقی «ناتو» را تشکیل میدهد غرب را سخت نگران ساخته است.

عقیده بسیاری از صاحبنظران غرب بران است که اوضاع نابسامان اقتصادی ترکیه که اینک به اوج وخامت نزدیک میشود ریشه اصلی ناآرامی های این کشوری است که دولت سوسیال دمکرات اجویت را با یک دردسرجدی روبروساخته است.

✱ ازوقایع مهم شرق دردوماه گذشته بازگشت خانم گاندی به صحنه سیاست و انتخاب شدن او به عضویت پارلمان هند است و همین امر موجب زندانی شدن موقت وی و بروز اغتشاشهائی در هند بود که منجر به کشته شدن عده ای وبازداست هزاران تن گردید.

در جهان عرب

✱ در جهان عرب همه وقایع در اطراف بازیهای سیاسی مصر و اسرائیل دورمی زند که در حقیقت نتیجه کنفرانس سران عرب در بغداد است. این کنفرانس اقدامهای شدیدی برضدمصر تصویب کرد که اجرای آنها تنها درصورت امضای یک قرارداد صلح جداگانه میان مصر و اسرائیل است و دولت مصر با اینکه نمایندگان اعزامی کنفرانس بغداد را نپذیرفت، معذلک از آن پس کوشید با اسرائیل پیمان صلح امضاء نکند و در عین حال آمریکا و اسرائیل را هم نرنجاند و این بازی هنوز ادامه دارد، ولی تحولات نشان میدهد که فلسطینی ها بیش از هروقت دیگر درصددند یک دولت در تبعید تشکیل دهند. به هرحال دولتهای عربی اینک در همان مواضعی هستند که دوماه پیش بوده اند وسیرحوادث تغییر نکرده است

درگذشت هواری بومدین رئیس جمهوری الجزایر از وقایع دیگر جهان عرب است. بومدین که از مبارزان استقلال الجزایر بود و در جنگهای استقلال درجه سرهنگی داشت، پس از برکارکردن «بن بلا» سالها رهبری الجزایر را برعهده داشت.

✱ در آفریقا، دردوماه گذشته تحولی جزانجام یک انتخابات نیم بند در نامی بیاصورت نگرفته است. اتیوپی و سومالی ـ دودشمن قدیمی ـ همچنان دربرابر هم صف آرائی کرده اند ورودزیاگرفتار مساله قدیمی «حکومت» است و عملیات چریکی سیاهپوستان نادروازه های سالیسبوری گسترش یافته است.

✱ در نیمکره غربی، مهمترین تحول افزایش قدرت دمکراتها در کنگره امریکا و به حداقل رسیدن مناسبات کوبا و ایالات متحده در پی تقویت نیروی هوائی کوبا است. ضمنا اعلام این مطلب که جان کندی رئیس جمهوری پیشین آمریکا در جریان یک توطئه ترورشده است جنجالی در آن کشور برپا کرده است، اما اعلام شده است که رسیدگی در این زمینه از سرگرفته نخواهد شد و در نیکاراگوئه ساندی نیست های مخالف خانواده سامورا مواضع خودرا حفظ کرده اند وجدال ادامه دارد.

گزارشهای امروز

✱ سران آمریکا، انگلیس، آلمان غربی وفرانسه در کنفرانس ۲ روزه خود در گوادلوپ مسائل بین المللی ودر صدر آنها رویدادهای ایران را بررسی کردند ونظرات خویش را با تاکید بر ادامه همبستگی دول بزرگ غرب با یکدیگر ابراز داشتند.

✱ حملات مشترک نیروهای ویتنام ومخالفان داخلی دولت کامبوج در هشت منطقه به ایالات شرقی وشمالشرقی این کشور که تا حومه بوم پن امتداد دارد به شکایت دولت کامبوج به شورای امنیت انجامید واین شورا علی رغم مخالفت شوروی، در صدد است برای رسیدگی به شکایت تشکیل جلسه دهد وپیش بینی میشود این جلسه به صحنه برخورد چین وشوروی تبدیل خواهد شد

✱ طبق گزارشهای منابع عربی دومین دسته افسران کمونیست ارتش عراق اعدام شدندودر سوریه یک کودتای ضدولی سرکوب شد

آینده رژیم سیاسی ایران و چندراه ممکن

در مدت دو ماه اعتصاب و تعطیل روزنامه، اخبار و گزارشهای مربوط به ایران در صدر گزارشهای خبرگزاریها و مطبوعات جهان قرار داشت. با این ترتیب طبیعی است که انعکاس تمام و حتی قسمت مهمی از این گزارشها در صفحات محدود روزنامه مقدور نیست. از این رو سعی شده است در این صفحه مهم ترین و آخرین اخبار و گزارشهای خارجی را، آنهم بصورتی خلاصه بنظر خوانندگان عزیز برسانیم

از نیوزویک: چاپ امریکا

اوضاع ناارام ایران بقدری برای امریکا غیر منتظره بود که جیمی کارتر سازمان «سیا» را بسبب قصور در آگاه ساختن قبلی وی مورد توبیخ قرار داده است. هفته پیش دولت امریکا تصمیم گرفت تحلیل دقیقی از بحران ایران بعمل آورد جرج بال معاون سابق وزارت خارجه امریکا بعنوان رایزن موقت شورای امنیت ملی امریکا برگزیده شد. وظیفه او تهیه گزارشی از اینده خلیج فارس، و از جمله ایران است. هودینگ کارتر سخنگوی وزارت خارجه امریکا می گوید بال «کارهای جاری روزمره را کنار گذارده تا وقت کافی برای بررسی پردامنه داشته باشد»

این نگرش و بررسی پردامنه برای دولت امریکا که تا کنون همیشه شاه را بدلیل نبودن شق قابل دوام دیگر حمایت کرده است، دلگرم کننده نخواهد بود. اما همانگونه که کارتر هفته پیش اشاره کرد بنظر می رسد زمان حکومت مطلقه شاه برای همیشه بسر آمده است. شق های دیگری خواه قابل دوام یا غیر قابل دوام وجود دارند، و مهمترین آنها عبارتند از:

ـ یک سلطنت مبتنی بر قانون اساسی ـ امریکا و امرای ارتش ایران به ترتیبی ترجیح بدهند که شاه تنها سلطنت کند، نه حکومت. و برای نیل به این منظور یک حکومت غیر نظامی ائتلافی به نخست وزیری فردی نظیر دکتر امینی هوادار غرب یا کریم سنجابی رهبر نسبتا میانه رو جبهه ملی تشکیل شود سنجابی همین اواخر از زندان آزاد شد. تا کنون کسی به تشکیل کابینه ای که با سلطنت مبتنی بر قانون اساسی موافق باشد، موفق نشده است سنجابی به خبرنگار نیوزویک گفته است تا زمانیکه شرایط کنونی وجود دارد، من مایل به شرکت در هیچ دولت اتحاد ملی نیستم»

نیابت سلطنت ـ راه دیگری می تواند این باشد که شاه به نفع پسر خود ولیعهد ۱۸ ساله از سلطنت کناره گیری کند و دست کم تا زمانیکه وی به ۲۱ سالگی برسد کشور توسط شورای نیابت سلطنت اداره شود. یک مقام عالیرتبه امریکائی هفته گذشته اظهار داشت: با فرض بدترین حالت، ما برروی راه حل نیابت سلطنت بررسی می کنیم، با این فرض که مخالفان پروسواس های خود غالب آیند. اکنون این وسواس ها غیر قابل تفوق شده اند.

یک جمهوریت ـ اگر سلطنت یکباره در هم فرو ریزد، یک حکومت جمهوری بوسیله امینی، سنجابی یا بعضی سیاست مداران میانه رو دیگر می تواند تشکیل شود. اما چنین رژیمی باید هم نظامیان و هم رهبران مسلمان مبارز را آشتی دهد و آرام سازد، این رژیم ضمنا به همکاری فعالانه تکنوکراتهای ایرانی تربیت شده در غرب نیاز دارد و تا کنون نخبگان طبقه متوسط ایران تمایل اندکی به سیاست های خشن با چرخش های ناگهانی نشان داده اند

یک جمهوری اسلامی: اگر میانه روها ناکام بمانند هواداران متعصب امام خمینی ممکن است بروسواس استقرار جمهوری بر اساس اصول بنیادین اسلام بشوند، و نتیجه آن پایان یافتن سیاست نوسازی و به احتمال زیاد واکنش بعدی نظامیان و میانه روهاست.

حکومت نظامی ـ هفته پیش یک سفیر کار کشته غربی می گفت «در این بخش از جهان تنها نیروی سیاسی واقعی انیفورم پوش ها هستند. اگر شاه برود مطمئنا نوعی رژیم نظامی جایگزین او خواهد شد»

ابتدا چنین رژیم نظامی تحت رهبری ارتشبد غلامرضا ازهاری رهبر دولت موقت جاری خواهد بود و اگر باز هم بی نظمی ها ادامه یابد، افسران جوان نیز برای کسب قدرت وسوسه می شوند. این افسران ممکن است یک «جمهوری خلق» به سبک لیبی ایجاد کنند و رفاه اجتماعی را در کشور و روش عدم تعهد ـ یا حتی سیاست ضد غربی ـ را در پیش گیرند. اگر چنین امری روی دهد موازنه سیاسی و اقتصادی خاورمیانه بهم خواهد خورد و امریکا آرزوی «روزهای پیشین» را می کند که حکومت شاه برقرار بود

فان ویلی و لورن جنکینز در تهران

لارس ـ اریک نلسون واشنگتن

پراوردگان حزب کمونیست شوروی:

ناو هواپیما برآرسیا بسوی آبهای ایران حرکت کرده

مطبوعات شوروی روز دوشنبه امریکا را متهم کردند که با پخش «گزارش های تحریک امیز» در مورد تهدیدی که از شوروی متوجه ایران است قصد دارد «دیپلماسی تهدید نظامی» خود در ایران را توجیه کند.

پراودا ارگان حزب کمونیست شوروی تحت عنوان «بدنبال یک بهانه» امریکا را متهم به مداخله در کشمکش های داخلی ایران کرد و خبر از حرکت ناوهای هواپیمابر امریکا به صوب خلیج فارس داد.

پراودا نوشت «الهام دهندگان به «دیپلماسی نظامی» جدید بدنبال بهانه ای هستند که مداخله نظامی خود را در امور داخلی ایران موجه جلوه دهند. پراودا با ذکر مطالبی از مطبوعات امریکا نوشت برژینسکی طراح دیپلماسی امریکا در ایران است

پراودا همچنین به نقل آن قسمت از مطبوعات امریکایی پرداخت که نوشته اند شوروی قصد هیچگونه مداخله ای در امور کشور همسایه خود ایران نداشته و ندارد پراودا بدنبال این مطلب مینویسد: «پرده دودی دروغها بالا میرود. کاملا واضح است که تنها هدف تحریکات جدید واشنگتن آنست که از قبل تا حد ممکن خصومت خود را با برقراری صلح و حق حاکمیت مردم ایران توجیه نماید»

تاس خبرگزاری شوروی گزارش داد که یکشنبه شب دو ناو امریکائی از خاوردور به سوی خلیج فارس حرکت کرده اند به گفته تاس این اقدامهای واشنگتن در محافل سیاسی بمنزله تلاش دیگری از سوی امریکایی ها مبنی بر اعمال نفوذ در رویدادهای ایران تلقی شده است و برانند که با نشان دادن قدرت نظامی بر یک دولت مستقل خارجی (ایران) اعمال فشار کنند.

بازار سیاه ارز رونق گرفت

با محدودیت صدور ارز به خارج از کشور، بازار سیاه ارز پس از سالها در ایران رونق یافت و مجددا جان گرفت.

در روزهای نخست که هجوم مسافران خارج زیاد بود ارز بویژه دلار و پوند آفزایش پیدا کرد.

دلار در پیش از ۹۰ ریال و پوند در متجاوز از ۱۸۰ ریال نیز معامله شده است.

خبرنگار اقتصادی ما گزارش میدهد: بسیاری از خانواده ها و ایرانیانیکه با اجازه خانه و مسکن مراکز دیگر، تقریبا فروش ارز بحداقل رسیده است در حالیکه در بازار خریداران بسیاری همچنان در انتظار خرید ارز روز شماری میکنند.

تبدیل ریال به ارز

در روزهای اخیر بسبب تعطیل کامل صرافیها و مغازه ها و برخی مراکز دیگر، تقریبا فروش ارز بحداقل رسیده است در حالیکه در بازار خریداران بسیاری همچنان در انتظار خرید ارز روز شماری میکنند.

تبدیل ریال به ارز

فهرست محرمانه امام خمینی

خبرگزاری اسوشیتدپرس گزارش داد، امام خمینی فهرستی از کسانی را که میتوانند حکومت ایران را تشکیل دهند تهیه کرده اما آنرا فاش نخواهند کرد مقامهای نزدیک به امام خمینی میگویند تا هنگام سقوط رژیم این فهرست منتشر نخواهد شد. این نزدیکان حتی از دادن نام افراد موجود در این فهرست خودداری میکنند.

امام خمینی در گفتار روزانه خود به رسانه های گروهی شاپور بختیار را که از روز جمعه مسئول تشکیل دولت شده است محکوم کرده اند.

امام خمینی با توجه به گزارش ها اعلام کردند که شاه بزودی کشور را ترک میکند.

در ضمن، امام خمینی در ویلای خود در حومه پاریس با دو تن از مقامهای وزارت خارجه در مورد تمدید روادید ایشان که ۵ ژانویه پایان می یابد دیدار کردند. نتایج این دیدار اعلام نشده است.

مشاهدات یک امریکائی و شریک امریکائی دیگر در تبریز

باصفیر گلوله کریسمس را جشن گرفتیم

اسوشتیدپرس ـ تبریز

در ساعت ۹ صبح یکی از دوستان کنسول امریکا در تبریز به وی تلفن میزند و هشدار میدهد که ازدحام جمعیت به سوی کنسولگری رهسپار است. تبریز بدنبال ناارامی های پیشین تشنج زده بود و گزارش رادیو براین ناارامی افزود. صدای امریکا گزارش داد که امکان ورود یک ناوامریکائی در خلیج فارس هست، سایر رادیوهاهم از امکان خروج اعلیحضرت از کشور سخن گفتند.

ساعت یک بعدازظهر هزاران تظاهرکننده به راه پیمائی پرداختند رهبران دینی قبلا به مقامهای فرمانداری نظامی تبریز قول داده بودند که خشونتی توسط تظاهر کنندگان بعمل نخواهد آمد. اما وقتی جمعیت به کنسولگری امریکا رسید یکصدا فریاد می زد «مرگ بر امریکائیان» «بیانکی بخانه ات برگرد» بسوی کنسولگری آجرپرتاب کردند.

سربازان ایرانی محافظ کنسولگری آجرهارا بسوی جمعیت برتاب کردند مایکل مترنیکو کنسول امریکا بعضویت به مقامهای فرمانداری تلفن زد و کمک خواست اما وقتی پس از نیمساعت قوای کمکی رسید جمعیت کنسولگری ترکیه راکمی آنطرفتراست آتش زده بودند. دوسربازخمی شدند و اتومبیل کنسول آتش زده شد کنسول فرارکرد و به خانه فرماندار نظامی پناهنده شد.

جمعیت شروع به شکستن درب کنسولگری امریکا کردند. آنان با نفت و لاستیک دراطراف درودیوار کنسولگری آتش روشن کردند و آتش از در اصلی به داخل محوطه سرایت کرد بعضی از مردم از در عقبی کنسولگری وارد شدند.

سربازان شروع به شلیک گازاشک آور نمودند ولی چون گازاشک آورشان کم بود، کنسولگری مقداری بدانان داد. بیرمردی درون کنسولگری مشغول کندن قبری بود و به سربازان اشاره میکرد به او تیراندازی کنند.

جمعیت ساختمانها خانها های سراسر خیابان را به آتش کشید و آرم برنزی کنسولگری امریکا را در آتش افکند. کارکنان ایرانی سفارت ترک ایران را داشت بدستم رسیده است که در زیر میاورم:

«غریب در کشوری دور از عزیزانمان

با صفیر گلوله ها کریسمس را جشن گرفتیم

ماازاینکه قهرمان باشیم خسته شده ایم مامیخواهیم به وطن برگردیم

دوستانمان مارا رها کردند و تنها گذاشتند

بهنگام پایان یافتن منع عبورومرور سال نورا جشن خواهیم گرفت

ماهمه ابلهانی بودیم که شهررا ترک نکردیم

واکنون اگرانیجا سقوط کند، دررنج خواهیم بود»

«ارنست اوگافی»

شعری از یک خارجی که قصد ترک ایران را داشت بدستم رسیده است که در زیر میاورم:

«غریب در کشوری دور از عزیزانمان

با صفیر گلوله ها کریسمس را جشن گرفتیم

ماازاینکه قهرمان باشیم خسته شده ایم مامیخواهیم به وطن برگردیم

دوستانمان مارا رها کردند و تنها گذاشتند

بهنگام پایان یافتن منع عبورومرور سال نورا جشن خواهیم گرفت

ماهمه ابلهانی بودیم که شهررا ترک نکردیم

واکنون اگرانیجا سقوط کند، دررنج خواهیم بود»

«ارنست اوگافی»

کودتای دست راستی به شوروی بهانه مداخله نظامی میدهد

از دیلی میل، چاپ لندن

روزنامه محافظه کاردیلی میل درباره ایران می نویسد:

ایران که آنقدر از نظر استراتژیکی برای غرب حیاتی است، درحال جرخش، خونین و در آستانه یک فاجعه است. غرب چه می تواند بکند؟ بویژه امریکا و انگلستان چه کاری می توانند انجام دهند؟

هر تلاش ولو پنهانی بمنظور ترتیب دادن نوعی کودتای نظامی دست راستی از درون کشور ـ که چندان هم بعید نیست، به شوروی بهانه مداخله در ایران را می دهد پیشنهاد مسخره ای که عنوان شده بود مبنی برانیکه فرانسه باید آزادی امام خمینی را محدود کند، فقط می تواند به شعله های تعصب های مذهبی دامن زند و نفرت مردم را نسبت به غرب روز افزون خواهد ساخت.

غرب درحال حاضر کاری بجز حمایت از شهروندان خود در ایران که در مخاطره افتاده اند، ندارد.

۲۹ نفر از وابستگان نظامی امریکا از ایران خارج شدند سخنگوی پنتاگون می گوید خانواده های مقاطعه کاران و سایر آمریکائیان نیز می توانند با هواپیمای نظامی از کشور خارج شوند.

لامبرت سخنگوی وزارت دفاع آمریکا می گوید وی اطلاع ندارد که امریکا تجهیزات نظامی حساس خود را از ایران خارج کرده است. امریکا تجهیزات الکترونیکی برای مراقبت و جاسوسی در ایران دارد که از پست های حساس خود انچه در شوروی می گذرد «می بینند و می شنوند»

لامبرت می گوید دولت ایران بما اطمینان داده که همه تجهیزات ارسالی امریکا را با کمال دقت مواظبت خواهد کرد و تا کنون چنین بوده است.

بگفته لامبرت حدود ۲۰۰ نفر از وابستگان پرسنل نظامی امریکا در تهران اند اما او نمی داند که قصد ترک کشور را دارند یا خیر این عده به تخمین پنتاگون پیش از آشوب های کنونی بین ۱۶ تا ۱۸ هزار نفر بوده اند.

پاسخ مبهم امریکا درباره اعزام ناوگان به ابهای ایران

توماس رستن سخنگوی وزارت خارجه خبر اعزام ناوگان امریکا را به خلیج فارس نادرست خواند و حتی اعلام کرد درباره چنین موضوعی تا این لحظه با رئیس جمهور مذاکره نشده است».

اما این سخنگو ضمن انکار مطلب حاضر نشد توضیح دهد که در صورت وخیم تر شدن اوضاع امکان اعزام ناوگان هست یا نه

پنتاگون (وزارت دفاع) اعلام کرد که ناوگان مرکب از ناو حامل موشک هدایت شونده «لی هی» ناوشکن حامل موشک هدایت شونده «هونل» و ناوشکن «کینکاید» خلیج سوییک در فیلی پین را بسوی دریای جنوبی چین «برای انجام عملیات جاری» ترک گفته اند ناوگان صبح روز بهمراه یک نفتکش خلیج سوییک را ترک کرد

اعزام ناوگان در عین حال که از نظر سمبولیک اعلام حمایت امریکا از رژیم ایران است، اخطاری به مسکو علیه هرگونه سوء استفاده از اوضاع ایران نیز هست. البته این کشتی ها می توانند به تحلیه اتباع امریکا در ایران بسیار کمک کنند.

به قریب ۴۰ هزار امریکایی مقیم ایران توصیه شده حتی المقدور در خانه ها بمانند و از نزدیک شدن به تظاهرات خودداری نمایند

رستون گفت که وزارت خارجه و سفارت امریکا «بدقت وضاع را بررسی می کنند»

در فیلی پین مقامهای پایگاه خلیج سوبیک معلق به مریکا ذکر این نکته که اعزام ناوگان امریکائی با مسائل ایران ارتباط دارد جودد می کنند

ماسک ها را از صورت ها برداشته بودند

تظاهرات دانشجویان ایرانی درامریکا

اسوشیتدپرس

در حدود ۲۰۰ دانشجوی ایرانی به منزل خواهر شاه در بیورلی هیلز کالیفرنیا حمله بردند ودر نزدیکی آن آتش افروختند. گفته میشود مادر بیمار ۹۰ ساله شاه در آن خانه بوده است. پلیس حلقه حفاظتی درا طراف خانه تشکیل داد وبا گلز اشک آور مانع شد که بطری ها وسنگهایی که دانشجویان پرتاب میکردند صدمه ای وارد آورد. دانشجویان شعارهای ضد شاه میدادند هیچ خبری از آسیب وخسارت به خانه (والاحضرت شمس) خواهر شاه نرسیده است. ملکه پهلوی مادر شاه جمعه شب وارد لوس انجلس شد. از توقیف یا زخمی شدن دانشجویان گزارشی داده نشده است

در حدود ۲۰۰۰ دانشجو از دامنه های جنوبی بیورلی هیلز تا نزدیک خانه (والاحضرت شمس) راه پیمایی کردند اما حدود یکدهم آنان به خانه حمله کردند

در خبر بعدی گفته شده که پنجره های خانه شکسته شد ویک پلیس و۶ دانشجو مجروح شدند

یک دختر تظاهر کننده خود را جلو ماشین پلیس انداخت ومقداری روی زمین کشیده شد از نوع جراحات وی اطلاعی در دست نیست. دانشجویان با پرتاب سنگ وبطری وزباله به روی خانه والاحضرت شمس فریاد میزدند «بای، بای»

دانشجویان میگفتند میخواهیم ملت امریکا را از جنایاتی که بوقوع پیوسته آگاه کنیم، آنگاه آنان نیز در اعتراض با ما همصدا خواهند شد

بر روی پلاکاردهای دانشجویان نوشته شده بود ۶۰ هزار نفر کشته شده اند

سان فرانسیسکو.

خبرگزاری آسوشیتد پرس گزارش داد روز شنبه گذشته هزاران دانشجوی ایرانی وهوادارانشان در خیابانها ومرکز مالی شهر سانفرانسیسکو دست به پیاده روی زدند

برخلاف تظاهرات گذشته، دانشجویان ایرانی که با ماسک انجام میشد این بار همه آنها بازو در بازوی یکدیگر راه میرفتند وهمدیگر را در اغوش میکشیدند

دانشجویان که اکثر آنان وابسته به انجمن دانشجویان ملی ایرانی بودند، میگفتند بدنبال اعلام روز جمعه مخالفان مبنی بر قصد ایجاد یک دولت تازه غیر نظامی در کشور آشوب زده ایران مطمئن شده اند که شاه از کشور خارج میشود.

پلیس عده شرکت کنندگان را دو هزار نفر تخمین زده واعلام کرده است که تظاهرات مسالمت امیز برگزار شده وخبری از خشونت وتوقیف نرسیده است.

تظاهر کنندگان بزبان فارسی فریاد میزدند «امپریالیست های امریکائی ایران را ترک کنید» «امریکا دست های خونین خود را از ایران دور کن».

عکس یکی از شهدای تظاهرات تهران را که روز گذشته در بهشت زهرا توسط جمعیت حمل میشد نشان میدهد. دراین عکس محل گلوله ها که بصورت شهید خورده است دیده میشود.

هر روز در بهشت زهرا مراسم یادبود شهداست

دیروز نیز هزاران نفر از طبقات مختلف مردم دربهشت زهرا برای یادبود شهیدان تظاهرات تهران گرد هم آمده بودند.

گروههای مردم برسرمزارشهیدان شعارمیدادند و آرامگاه آنان را گل باران کردند حاضران فریادمیزدند: انتقام خون شهیدان را خواهیم گرفت و تا آخرین نفس از پای نخواهیم نشست. برسرمزار شهیدان عکسهای آنان ولباسهای تیر خورده و آغشته بخونشان آویخته شده بود. مقارن ظهر جنازه سه شهید دیگر که روز پنجشنبه گذشته بوسیله گلوله سربازان از پای در آمده بودند به بهشت زهرا آورده شد. جمعیت وارد غمالخانه بهشت زهرا شدند و جنازه ها را بردوش کشیدند و با مشت گره کرده خود در حالیکه عکس حضرت آیت الله العظمی خمینی را دردست داشتند فریاد میزدند:

خدایا این قربانیان را که در راه دین و آزادی داده ایم بپذیر....

وهمچنین میگفتند: میکشیم کسانی را که برادران ما را کشته اند. جنازه سه شهید پس از طواف دراطراف مزار شهیدان دیگر بخاک سپرده شد و این مراسم تا غروب دیروز ادامه داشت.