نکات مهم وجزئیات کامل

برنامهٔ پنجم

۲۴۶ میلیارد تومان سرمایه گذاری میشود

سیاست دولت درمورد
زمین ومسکن

اراضی بزرگ را دولت برای اجرای طرحهای عمران و خانه سازی خریداری وذخیره میکند

در صفحه ٤

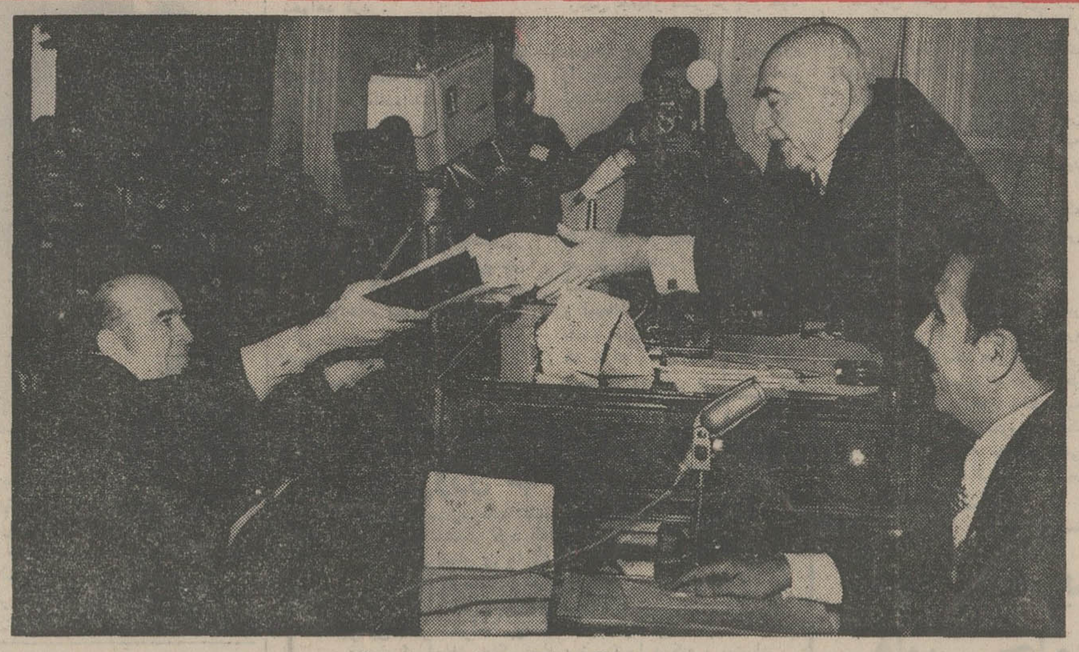

امیر عباس هویدا نخست‌وزیر لایحه برنامه‌عمرانی پنجم رابه‌رئیس مجلس میدهد

یک‌میلیون و۸۰۰هزار شغل‌جدید ایجادمیشود

نطق‌مهم نخست‌وزیر درمجلس

- نخست‌وزیر گفت : دولت من افتخار پیدا کرد قسمتی از برنامه سوم را بمرحله اجرا درآورد، برنامه چهارم را تقدیم و اجرانماید و برنامه‌پنجم را تقدیم کند .

- دوره‌های تربیت پزشک ، معلم و پرستار کوتاه میشود
- دانشگاههای موجود گسترش میابند ، ۸۲ هزاردانشجوی‌جدید دردانشگاهها پذیرفته‌خواهندشد

حقوقها ومزایای کارمندان افزایش می‌یابد
در قانون استخدام تجدید نظر میشود

بدهی شهرداریها به سازمان برنامه بخشوده میشود

تولید ناخالص داخلی سرانه از ۵۱۳ دلار به ۹۰۷ دلار افزایش میابد
در صفحات ۳ـ٤ـ٥ـ٦و۱۷

۲۰ صفحه

اطلاعات

یکشنبه ۱۷ دیماه ۱۳۵۱ ـ شماره ۱۳۹۹۶ تکشماره ۵ ریال

پیام‌والاحضرت‌شاهدخت اشرف پهلوی در دهه دوم انقلاب

زنان ، حقوق اقتصادی و اجتماعی کامل خواهند داشت
در صفحه ۱۶

طی پنج سال آینده :

تهران تغییر شکل میدهد

۲۲۱هزار واحدمسکونی جدید ساخته میشود
یك‌شرکت‌جدید سازمان های دولتی حتی‌الامکان به‌شهرستان ها منتقل میگردند
اتوبوس رانی بوجود خواهد آمد
یک سازمان هماهنگی برای مسائل تهران‌بزرگ تاسیس می شود
صفحه ۱۷

مادر علم درگذشت

مراسم تشییع جنازه‌مادر وزیر دربار شاهنشاهی فردا انجام میشود
در صفحه ٤

دکتر نیك‌پی شهردار تهران گفت :

مسیر مترو تعیین شد

هیچ مغازه و خانه‌ای در مسیر مترو (زیر گذر) خراب نمیشود

چند پارکینگ بزرگ بظرفیت بیش از ۱۰۰۰ اتومبیل در تهران‌ساخته میشود . در صفحه ٤

زلزله در آذربایجان

در صفحه ٤

وظایف سازمان برنامه تغییر کرد

در صفحه ۱۵

در صفحات امروز فرهنگ انقلاب

ساعد مراغه‌ای درمورد انقلاب صحبت میکند
تربیت متخصص ازعالیترین‌هدف های‌انقلابی است

هرکدام یک‌خانه‌شخصی..

آقایان سیداشرف باغری وسعیان بختا عربانی برندگان جایزه ممتاز بلیط های اعانه ملی سری ۱۱۴۹ شرح‌درصفحه۱۷

آگهی استخدام معلم برای تدریس زبان انگلیسی
شرح در صفحه ۱۵

«او ... کیست ... ؟»
شکوفه نو ، صیاد بزرگ ستاره ها «او ...» را هم صید کرد
شرح در صفحه ۹

ازمردودین وقبول‌شدگان هفتم ودارندگان قبولی ششم ابتدائی
ثبت‌نام میشود
در صفحه ۳

اطلاعیه نصرت کریمی

پس از فیلمهای «درشکه‌چی» و «محلل» اینك بعنوان سومین تجربه سینمائی خوددرهفته آینده فیلم رنگی «تختخواب سه نفره» را به دوستداران سینما تقدیم میکنم .
دراین فیلم فقط بازیگر نیستم . بلکه سناریست کارگردان و بازیگرم .

نصرت کریمی

باتاسف فراوان بدینوسیله درگذشت شادروان حاج‌میرزاعلی اکبر خیامی پدر آقایان احمد و محمود خیامی را به آگاهی افراد صنف نمایشگاه و فروشگاه های اتومبیل میرساند .

مجلس یادبود آن شادروان روز سه‌شنبه نوزدهم دیماه از ساعت ۲ و نیم الی ٤ و نیم بعد از ظهر در مسجد ارك برقرار است .

رئیس اتحادیه ـ ناصر کرباسچیان

در مسجد شهیدی تبریز

با نهایت تاسف و تالم فوت مرحوم آقای حاج سید علی اکبر خیامی پدر بزرگوار جناب آقای محمود خیامی ریاست هیئت مدیره شرکت سهامی تولید موتورهای دیزل ایران (ایدم) را باطلاع می‌رسانیم برای بزرگداشت آن فقید سعید روز چهارشنبه ۲۰ دیماه مجلس ترحیمی در مسجد آیت‌اله شهیدی تبریز از ساعت ۳تا٥ بعدازظهردائر خواهد بود .

مدیر عامل و کارکنان شرکت ایدم

آقایان احمد خیامی ـ محمود خیامی

مصیبت وارده را تسلیت عرض نموده، بقاء عمر شما را از ایزد یکتا خواهانیم .

شرکت ایران و سوئد

جناب آقای محمود خیامی

مصیبت وارده را تسلیت عرض نموده بقاء عمر جنابعالی را از خداوند متعال خواستارم .

محمد حاج‌دائی

جناب آقای احمد خیامی ـ جناب آقای محمود خیامی

با نهایت تاسف و تاثر درگذشت شادروان ابوی گرامیتان را تسلیت عرض نموده و بقاء عمر آن جنابان و سایر بازماندگان را از خداوند متعال مسئلت دارم .

محسن صدوقی

جناب آقای احمد خیامی ـ جناب آقای محمودخیامی

با نهایت تاسف و تاثر مصیبت بزرگ درگذشت شادروان حاج سید علی اکبر خیامی بزرگ خاندان خیامی را به آنجنابان‌وخانواده محترم تسلیت گفته‌سلامت و بقای عمر بازماندگان را از درگاه احدیت مسئلت دارد.

شرکت سهامی بی‌اف گودریچ ایران

آقایان احمد و محمود خیامی

باکمال تاسف مصیبت وارده را به انجنابان از طرف خود و کلیه کارکنان نمایندگی شماره یک پیکان تسلیت عرض مینماید .

نمایندگی شماره یک پیکان ـ لچمن

جناب‌آقایان احمد خیامی و محمود خیامی

باکمال تاسف و تاثر درگذشت پدر بزرگوار انجنابان را ازصمیم قلب تسلیت عرض نموده بقاء عمربازماندگان آن مرحوم را از درگاه خداوند متعال مسئلت‌دارم .

اصغرخانی

جناب آقای احمد خیامی ـ جناب آقای‌محمود خیامی

بانهایت‌تاثرو تاسف درگذشت شادروان ابوی‌بزرگوار را تسلیت گفته شادی روح پرفتوح فقید سعید و سلامت و شکیبائی آن جنابان و سایر بازماندگان را از درگاه خداوند متعال مسئلت داریم .

ازطرف‌مدیران و کارکنان نمایندگی شماره ۱٤ پیکان جمشید محمدی ـ اکبر محمدی

سروران عزیز و گرامی
آقایان احمد و محمود خیامی

بااندوه فراوان درگذشت پدر بزرگوارتان راصمیمانه تسلیت گفته بقای عمر و سعادت شما و خاندان خیامی را از خداوند بزرگ مسئلت دارم .

رضا سیدی رشتی

جنابان آقایان احمد و محمود خیامی

کارکنان شرکت هادکو فقدان بزرگ خاندان خیامی را صمیمانه تسلیت میگویند .

آ ـ ۷٤٥٥٤ **شرکت هادکو**

جناب آقای هاشم قاسمی مدیر عامل محترم شرکت فرمین

مدیران‌وکارکنان شرکت فرمین‌بانهایت تاسف درگذشت حاج علی‌اکبر خیامی بزرگ خاندان خیامی را بجنابعالی و خانواده محترم خیامی تسلیت عرض مینمایند.

جنابان آقایان احمد و محمود خیامی

فقدان بزرگوار حاج‌میرزاعلی‌اکبر خیامی‌رئیس‌خاندان خیامی را صمیمانه تسلیت گفته خود را دراندوه شما سهیم میدانم .

قاسم دقیق‌فکر

جناب آقای احمد خیامی ، جناب آقای محمودخیامی

فوت ناگوار پدر بزرگوار آن جنابان را با کمال تاسف از صمیم قلب تسلیت عرض می‌نمائیم .

قاسم و رضا ـ ساربانها

جناب آقای احمد خیامی ـ جناب آقای محمود خیامی

باتاسف فراوان درگذشت شادروان حاج میرزا علی اکبر خیامی پدر ارجمند شما را تسلیت میگویم .

اصغر ـ قندچی

جناب آقای احمد خیامی ، جناب آقای محمود خیامی

فوت ناگوار ابوی بزرگوار آنجنابان را با کمال تاسف از صمیم قلب تسلیت عرض مینمائیم .

برادران صدرنیا

جناب آقای احمد خیامی ـ جناب آقای محمود خیامی

با نهایت تاسف و اندوه درگذشت شادروان حاج علی اکبر خیامی بزرگ خاندان محترم خیامی و پدر ارجمندتان را صمیمانه تسلیت گفته، سلامت و سعادت شما و کلیه بازماندگان آن فقید سعید را از درگاه‌خداوند متعال مسئلت داریم .

حسین قاسمیه ـ حسین امیر صالح

جناب آقای احمد خیامی ـ جناب آقای محمود خیامی

ضایعه بزرگ فقدان ابوی گرامتان را صمیمانه تسلیت می‌گوئیم بقاء و سلامتی فامیل محترم خیامی مخصوصا آن‌جنابان آرزوی ماست .

دفتر تجارت مشورت ـ سید مرتضی مویدی

جناب آقای احمد خیامی ـ جناب آقای محمود خیامی

ضایعه درگذشت ناگوار شادروان ابوی بزرگوار آنجنابان را با کمال تاسف از صمیم قلب تسلیت عرض می‌نماید .

حبیب القانیان

سروران گرام آقایان احمد خیامی و محمود خیامی

با نهایت تاسف درگذشت ابوی بزرگوارتان راصمیمانه تسلیت می‌گویم .

شرکت تولیدی ایرانین فلور ـ کمال‌دست‌رنج ـ عظیم‌بزچی.

جناب آقای احمد و محمود خیامی

درگذشت شادروان حاج علی اکبر خیامی بزرگ خاندان خیامی پدر گرامی آنجنابان را بانهایت تاسف و تاثر تسلیت عرض نموده خود را در سوگ درگذشت آن انسان شریف و واقعی شریک می‌دانیم وشادی روح‌پرفتوح فقید سعید و سلامت‌وشکیبائی آن‌جنابان و سایربازماندگان را از درگاه خداوند متعال مسئلت داریم .

مصطفی گلپایگانی و برادران .

جنابان آقایان احمد خیامی و محمود خیامی

ضایعه اسفناک فوت پدر گرامیتان را تسلیت‌عرض نموده و خودمان را در غمتان شریک میدانیم.

هیئت مدیره . کارمندان و کارگران شرکت سهامی کارخانجات دادهر

جناب آقای احمد خیامی و محمود خیامی

فوت ناگوار ابوی بزرگوار آنجنابان‌رابا کمال تاسف از صمیم قلب تسلیت عرض مینمایم.

اتاق‌سازی ایران پیما ـ لطف‌اله نامداری زندی

جناب آقای احمد خیامی ـ جناب آقای محمود خیامی

درگذشت شادروان حاج علی‌اکبر خیامی ابوی‌بزرگوار شما و بزرگ خاندان خیامی را تسلیت عرض مینماید.

شرکت تولیدی ایران کمبر (با مسئولیت محدود)

دوستان عزیزم
جنابان آقایان احمد و محمود خیامی

فقدان تاسف انگیز حاج‌میرزاعلی‌اکبر خیامی‌پدر گرامی و بزرگ خاندان خیامی موجب تالم و اندوه بسیار شد مرا درغم و سوگواری خود شریک بدانید.

محسن آزمایش

جناب آقایان احمد و محمود خیامی

با اندوه فراوان واقعه اسفناک درگذشت پدرگرامیتان را به آنجنابان و خاندان محترم تسلیت گفته بقای عمر بازماندگان را از خداوند متعال مسئلت داریم .

محمدحسن فولادی ـ محمد فولادی ـ حسین فولادی ـ محمدعلی فولادی

جناب آقایان احمد و محمود خیامی

هیئت مدیره و کارکنان شرکت سهامی خاص دیزل الکتریک با نهایت تاثر و تاسف درگذشت پدر گرامیتان را تسلیت میگویند .

جناب آقای احمد خیامی

بانهایت تاسف درگذشت شادروان پدر ارجمندتان را بسرکار و خانواده محترم تسلیت گفته و از خداوند متعال صبر جمیل برای شما و بازماندگان آرزو مینمائیم .

امیراخوان و بانو

سرکار خانم نیرسادات قاسمی (خیامی)

بانهایت تاثر و تالم مصیبت وارده را تسلیت گفته و در این اندوه بزرگ خود را شریک میدانیم و برای بازماندگان صبر و شکیبائی آرزو مینمائیم .

امیراخوان و بانو

جناب آقایان احمد ، محمود و مسعود خیامی

با اندوه فراوان سوک عظیم از دست دادن پدر عزیزتان را بشما و خانواده محترمتان تسلیت گفته و امید است مرا نیز در این غم بزرگ شریک بدانید .

جواد بهارمست

جنابان آقایان احمد و محمود خیامی

درگذشت پدر بزرگوارتان را تسلیت گفته بقاء عمر آن خاندان ارجمند را خواهانم .

احمد قبائیان ـ شرکت سهامی لاوران

آقایان احمد خیامی ـ محمود خیامی ـ مسعود خیامی

با نهایت تاسف درگذشت پدر گرامیتان راتسلیت‌گفته بقای عمر شما و خانواده را از خداوندبزرگ‌خواستاریم

از طرف هیئت مدیره شرکت متاشیمی ـ فرید قزل‌ایاغ

جناب آقای احمد خیامی ـ جناب آقای محمود خیامی

با نهایت تاسف درگذشت پدر ارجمندتان را به آن جنابان صمیمانه تسلیت عرض می‌نمائیم و خودمان را در این غم بزرگ شریک می‌دانیم .

فریدون زرتشتی ـ مهربان زرتشتی ـ حسین ابهری .

جناب‌آقایان احمدومحمودخیامی

با نهایت تاسف درگذشت پدر بزرگوارتان آقای‌حاجی علی‌اکبر خیامی‌را صمیمانه تسلیت گفته سلامت و سعادت آن‌جنابان و بازماندگان را ازدرگاه خداوند مسئلت‌مینماید

مدیران و کارکنان شرکت میرال

جنابان آقایان احمد و محمود خیامی

مصیبت واردهرابه‌شما و عموم افراد خانواده‌خیامی و وابستگان انها صمیمانه تسلیت میگوئیم .

شرکت سهامی کارخانه‌های صنعتی ازمایش

آ ـ ۷٤٥٥۲

جنابان آقایان احمد و محمود خیامی

درگذشت پدربزرگوارتان را تسلیت گفته بقای عمر و سعادت خانواده‌های وابسته را از خداوند متعال خواستاریم .

شرکت بازرگانی فرم

یا نهایت تاسف درگذشت مرحوم نوروزعلی مصلح‌صدری عضو عالیرتبه بازنشسته وزارت راه را باطلاع می‌رساند:
مراسم تشییع جنازه فقید سعید ساعت ۹ صبح روز سه‌شنبه ۱۹ دی‌ماه‌ازمسجد فخرالدوله انجام خواهدیافت

وزیر راه

با نهایت تاسف درگذشت شادروان **نوروزعلی‌صدری** فرزند مرحوم مصلح‌السلطنه تفنگ‌دارباشی کارمند عالیرتبه بازنشسته وزارت راه عموی گرامی همسر تیمسار سپهبد صدری ریاست شهربانی کل کشور را باطلاع می‌رساند تشییع جنازه آنمرحوم ساعت۹صبح روز سه‌شنبه ۱۹دیماه از مسجد فخرالدوله برگزار خواهد شد .

خاندان صدری

جناب آقای هوشنگ صدری

با کمال تاسف فوت عموی گرامیتان را بخاندان‌محترم صدری تسلیت گفته خود را در غم شما شریک می‌دانم.

مهدی میثاقیه

تیمسار معظم سپهبد صدری ریاست شهربانی کل‌کشور

بانهایت‌تاسف‌ازسوی خود و پرسنل شهربانی استان اصفهان مصیبت وارده را تسلیت عرض ، سلامتی و شکیبائی تیمسار ارجمند و بانوی گرامی‌وسایر بازماندگان را از خداوند متعال مسئلت دارم .

اصفهان ـ سرهنگ مصطفائی

انستیتو تکنولوژی تهران رشته آمارو حسابداری برای نیمسال دوم (بهمن) سال تحصیلی ۵۱ـ۵۲ دانشجومیپذیرد

شرح در صفحه ۵

جناب آقای مهندس فیروز شهابیان

مصیبت وارده را به آنجناب تسلیت عرض می‌کنم
«مهندسین ـ کارمندان ـ کارکنان»
کنسرسیوم فارگوالکتریك ـ مهندسین مشاور کادر

آگهی ثبت‌نام مسابقه‌ورودی دانشکده‌علوم کرمانشاهان

در صفحه ۱۵

اطلاعیه بنیاد پهلوی
در مورد اراضی شهر نمونه رامسر
شرح در صفحه آخر

شکوفه‌نو... سئوال میکند
آیا قصد ازدواج دارید ؟
شرح در صفحه ۹

تایکهفته دیگر یا قرارداد صلح امضاء میشود ویا جنك بشدت آغاز میگردد

له‌دوک‌تو: لحظه سرنوشت صلح فرا رسیده است

ویتنام

پاریس ـ «له‌دوک‌تو» مشاور هیئت نمایندگی ویتنام شمالی بعد ازظهر دیروزبایک‌هواپیمای ویژه شرکت هواپیمائی شوروی وارد فرودگاه «بورژه» پاریس شد و در یک مصاحبه کوتاه به خبرنگاران گفت : لحظه قطعی تعیین سرنوشت صلح فرارسیده است .

مشاور هیئت نمایندگی ویتنام شمالی افزود که اگر امریکا روش واقعا جدی در مذاکرات پیش‌گرفته و برخلاف کنفرانس های گذشته حسن نیت از خود نشان بدهد مسئله ویتنام ممکن است‌بسرعت‌ازراه‌مسالمت آمیز حل شود و برای این کار لازم است آمریکا از پافشاری در باره تغییر مواد موافقتنامه‌ای که در ماه اکتبر تهیه شده است دست بردارد .

« له‌دوک‌تو » در سر راه خود بپاریس در پکن و مسکو توقف کرده و با شخصیتهای شوروی و چین مذاکراتی انجام داده است مرحله جدید مذاکرات مشاور هیئت نمایندگی ویتنام شمالی با مشاور پرزیدنت نیکسون (کی‌سینجر) فردا در پاریس‌آغاز میشود.کیسینجر که خود را برای‌مذاکرات سری جدید اماده می‌کند دیشب در کمپ دیوید با پرزیدنت نیکسون ملاقات و مذاکره کرد.

کی‌سینجرقبل از آنکه‌واشنگتن را بسوی پاریس ترک کند یکباردیگر بانیکسون ملاقات خواهد کرد . وی قرار است ساعت شش و نیم بعد از ظهر امروز(بوقت‌تهران) باهواپیمای ویژه رئیس جمهوری بسوی پاریس پرواز کند .

در پاریس‌دیروزنیزکارشناسان فنی امریکا و ویتنام شمالی تشکیل جلسه دادند و مذاکرات انها هفت ساعت طول کشید .

ریاست هیئت نمایندگی آمریکا رادراین‌مذاکرات ویلیام‌سولیوان معاون وزارت امور خارجه آن کشور بعهده دارد . از روزسه شنبه که مذاکرات‌کارشناسان امریکا و ویتنام شمالی در پاریس آغاز شده نمایندگان دو کشور تاکنون پنج جلسه تشکیل داده و ۳۳ ساعت باهم به گفتگو پرداخته‌اند ولی‌امروز بمناسبت روز یکشنبه هیچگونه مذاکره‌ای بین نمایندگان دو کشور صورت نخواهد گرفت و فردامذاکرات اصلی بین طرفین آغاز میشود.

ناظران سیاسی اظهار عقیده می‌کنند که‌کی‌سینجر وله‌دوک‌تو مذاکرات بسیار دشواری در پیش‌خواهندداشت‌زیرا‌اختلافات قبلی که‌موجب بن‌بست‌کنفرانس سری پاریس شد هنوز بحال خود باقی است . هر یک از دو طرف ادعا میکنند که طرف دیگر در حوادث اخیر پیروز شده است .

« له‌دوک‌تو » هنگام ورود به پاریس گفت تصمیم به از سر گرفته شدن‌گفتگو های‌خصوصی یک پیروزی برای ملت ویت‌نام در مبارزه عادلانه خود و یک پیروزی برای ملت های شیفته آزادی در سراسر جهان است که جدا جنایات ایالات متحده را متهم میکنند

امریکائیها نیز بنوبه خود ادعا می‌کنند که‌آمادگی ویت‌نام‌شمالی برای از سر گرفتن مذاکرات خصوصی با کی‌سینجر نتیجه پیروزی سیاستی است که پرزیدنت‌نیکسون در ویت‌نام‌پیش گرفته است .

در آستانه مرحله جدید مذاکرات‌سری پاریس‌درسایگون همچنان نسبت باوضاع اظهار بدبینی میشود . ناظران سیاسی اظهار عقیده‌می‌کنند که احتمال امضای‌یک قرارداد اتش‌بس در ویت‌نام بسیار ضعیف است .

دیشب‌سفیر امریکا درسایگون با پرزیدنت وان‌تیوملاقات کردو او را در جریان اخرین دستور هائی که نیکسون به مشاور سیاسی‌خود داده است‌گذاشت. سفیر آمریکا هنگامی که کاخ ریاست جمهوری را ترک‌میگفت از هرگونه‌اظهاری به‌خبرنگاران خودداری‌کردو به‌محض‌رسیدن به سفارت گزارشی در باره چگونگی مذاکرات‌خود با رئیس جمهوری ویتنام جنوبی برای نیکسون مخابره کرد.

عقیده عمومی‌در سایگون براین است که‌پس از بمباران‌بیسابقه هانوی‌وهایفونگ اکنون‌مذاکرات وارد مرحله قطعی شده است یا اینکه در آینده‌نزدیک (تایک هفته‌دیگر » قرارداد صلح‌امضاء میشود یاجنگ با شدت بیشتری برای مدت نامعلومی ازسرگرفته خواهد شد .

ظاهرا وان‌تیو در روش خود نسبت به مفاد قرارداد صلح تغییری نداده و جدا خواستار ادامه‌خود مختاری ویتنام‌جنوبی است در حالیکه ویت‌نام شمالی و دولت موقت انقلابی ویتنام جنوبی خواهان وحدت‌دومنطقه میباشند .

در واشنگتن نمایندگان گروه پارلمانی حزب جمهوریخواه با اکثریت ۱۳۵ رای موافق در برابرهفت‌رای مخالف‌قطعنامه‌ای در باره پشتیبانی از مساعی پرزیدنت نیکسون برای پایان دادن به جنگ ویتنام تصویب کردند .

« جرالدفورد» رهبر اقلیت جمهوریخواهان در مجلس نمایندگان آمریکا گفت این قطعنامه بدشمن‌نشان میدهد که مجلس نمایندگان‌پشتیبان‌سیاست پرزیدنت نیکسون در مسئله ویتنام است .

پل‌مک کلوسکی از مخالفان سرسخت جنگ ویتنام پیشنهاد کرد که مسئله تخلیه فوری‌ویتنام و قطع بمباران ویت‌نام شمالی را درقطعنامه بگنجاند ولی تلاش او بی نتیجه ماند .

برای جلوگیری از هواپیما ربائی‌دائماوسایل تازه‌ای ابداع میشود . آنچه در عکس دیده میشودآخرین‌ابداع‌در این‌زمینه است . همانطور که در عکس دیده میشود . مسافران قبل از سوار شدن به‌هواپیما باید از میان دستگاهی که وجود اشیاء فلزی را در داخل‌لباس مسافر کشف میکند عبور کنند . این دستگاه تازه‌در فرودگاه اتلانتا در آمریکا مورد استفاده‌قرارگرفته است . عکس رادیوئی اطلاعات

سادات : مصر علیه فلسطینی‌ها باهیچکس معامله نخواهد کرد

خاورمیانه

قاهره ـ انورالسادات رئیس‌جمهور مصر از چریکهای‌فلسطینی‌خواست که صفوف خود را فشرده‌تر کنند و یکپارچگی خویش را هرچه زودتر جامه عمل‌بپوشانند .سادات ضمنا اطمینان داد که مصر روی حقوق ملی مردم فلسطین و از جمله حق ملی آنها برای تعیین سرنوشت خویش باهیچکس‌معامله نخواهد کرد .

این سخنان سادات مضمون پیامی است که از طرف وی‌برای اجلاسیه جدید شورای ملی فلسطین فرستاده شده است .

پیام مذکور در جلسه افتتاحیه این شورا که معادل پارلمان فلسطینی‌ها است قرائت شد .

این جلسه که یازدهمین جلسه عادی شورای ملی فلسطین بشمار میرود بعد از ظهر روز گذشته در مقر اتحادیه‌عرب در ساحل‌رودنیل در قاهره گشایش یافت و پیام سادات‌راخالد الفهوم رئیس‌شورای ملی فلسطین برای ۱۶۷ نفراعضا شورا قرائت کرد .

در این شورا نمایندگان سازمان های چریکی و فلسطینی های مقیم کشور های عرب عضویت‌دارند.

رئیس جمهور مصر در پیام خود تاکید کرده است که سازمان‌های مقاومت فلسطین باید روابط‌خود را بافلسطینی های ساکن اراضی تحت‌اشغال‌اسرائیل گسترش‌دهند.

انورسادات گفت‌اسرائیل تسخیر ناپذیر نبوده بلکه برای شکست دادن اسرائیل باید اوضاع‌مناسبی بوجود آورد .

تلاشهایی که تاکنون برای‌ایجاد یکپارچگی در صفوف سازمان‌های چریکی فلسطینی صورت گرفته اساسا به سبب روشهای تکروی و استقلال طلبانه گروه هایی‌مانند جبهه خلق برای آزادی فلسطین که خواهان آزادی در طرز تفکر و مشی سیاسی و آزادی عمل در مبارزات ضد اسرائیلی‌هستند با شکست روبرو شده است .

سازمان الفتح که بزرگترین‌گروه چریکی فلسطینی ها است طرفدار ادغام و اتحاد کامل سازمان های چریکی است .

انتظار میرود در یازدهمین اجلاسیه عادی شورای‌ملی‌فلسطین در ترکیب وجود کمیته اجرائیه سازمان آزادی فلسطین نیزتجدید نظر شود .

با اینحال پیش بینی میشود که یاسر عرفات درآینده نیز درراس این کمیته باقی‌خواهد ماند.

★ **باج سبیل**

احسان عبدالقدوس سردبیر روزنامه‌معتبراخبار الیوم‌چاپ‌قاهره اظهار نظر کردکه حل تنهاقسمتی از مسائل خاورمیانه که در محافل بین‌المللی برای تحقق بخشیدن‌به آن کوشش میشودمفهومی جزیک باج سبیل گرفتن و نیرنگ‌سیاسی ندارد و مصر حاضر نیست زیر بار چنین راه حلی برود .

اوضاع دانشگاههای مصر بحال عادی بازمیگردد

قاهره ـ اوضاع در دانشگاه های مصر به تدریج بحال‌عادی باز می گردد نیرو های پلیس که بامداد روز شنبه دانشگاه عین‌الشمس را محاصره کرده بودند طرفهای عصر بپاسگاه های خود بازگشتند و عبور و مرور وسائل نقلیه در اطراف دانشگاه آزاد گردید با اینحال هنوز چند نفر از دانشجویان در داخل دانشگاه عین‌الشمس باقی مانده‌اند و عده‌ای از ماموران مسلح پلیس بامسلسل های دستی در اطراف دانشگاه مراقب اوضاع هستند ظاهرا شماره دانشجویانی که هنوز دانشگاه عین‌الشمس را اشغال کرده‌اند از ده بیست نفر تجاوز نمی کند .

دیروز در دانشگاه بیروت یکصد نفر از دانشجویان به عنوان همدردی با دانشجویان مصری دست بیك اعتصاب ۲۴ ساعته زدند .

ولی در مصر سازمانهای‌ملی با صدور اعلامیه هائی‌پشتیبانی خود را از سیاست پرزیدنت انور السادات اعلام داشته و تاکید کرده‌اند که درشرایط کنونی مصر باید جبهه‌داخلی خود را حفظ و تقویت کند .

سوریه هراندازه قربانی را تاپیروزی نهائی تحمل میکند

دمشق ـ روزنامه جیش‌الشعب (ارتش‌خلق) ارگان ارتش سوریه اخطار کرد که نیروهای توپخانه و هوایی این کشور هرتجاوزی را که از طرف اسرائیل به خاک سوریه صورت گیرد تلافی خواهد کرد

روزنامه ارتش سوریه نوشته است : از این‌پس دیگر اسرائیل قادر نخواهد بود که علیه مواضع خطوط مقدم مرزی و یادراعماق خاک سوریه ضربه وارد کند و پیش‌از مجازات‌شدن راه فرار درپیش‌گیرد . نیروی‌هوائی سوریه درهرجا که هواپیما های اسرائیل از خط آتش‌بس سوریه بگذرند به مقابله آنها خواهند رفت و درزمین‌از عملیات نیروی‌پیاده نظام‌و توپخانه سوریه دروارد اوردن ضربات انتقامی براستحکامات نظامی و ابادیهای مرزی اسرائیل همکاری خواهد کرد .

از طرف دیگر درمراسمی که دیروز بمناسبت‌فارغ‌التحصیلی گروهی‌ازافسران ذخیره‌ارتش سوریه دردمشق برپا شد ژنرال «یوسف‌شکور» رئیس ستاد ارتش این‌کشور گفت که نیروهای مسلح سوریه آماده‌اند تاباتحمل هراندازه قربانی که موردنیاز باشد جنگ بااسرائیل را تاپیروزی نهایی ادامه دهند .

سازمان یهودی جبهه سرخ باچریکها همکاری میکند

تل‌آویو ـ گلدامایر نخست وزیر اسرائیل دیروز از غیر ـ قانونی اعلام‌شدن‌سازمان دست چپی جبهه سرخ در اسرائیل دفاع کرد .

مایر که‌در یک اجتماع حزب حاکمه‌کارگری‌اسرائیل سخنرانی میکرد گفت که دولت وی هیچ وظیفه و تعهدی در حمایت از سازمان های مائوئیستی نظیر جبهه سرخ که ارتباط نزدیک آن با سازمان سپتامبر سیاه و گرو های چریکی فلسطینی به ثبوت رسیده است ندارد .

اخیرا عده زیادی از اعضاء جبهه سرخ باتهام مشارکت در فعالیت های‌یک شبکه جاسوسی که گویا بوسیله سوریه در اسرائیل بوجود آمده بود بازداشت شده‌اند . عده زیادی از دستگیر شدگان یهودی هستند .

وزیر خارجه عربستان سعودی گفت :

ایران و عربستان درخلیج فارس جلوی خرابکاران را خواهند گرفت

بیروت ـ عمرسقاف وزیر امور خارجه عربستان سعودی دریک مصاحبه اختصاصی که درشماره‌امروز«مجله‌لبنان»انتشار یافته گفته است وقتی که یک کشور دوست اسرائیل را از جنبه نظامی تقویت میکند ما دست‌روی دست نخواهیم‌گذاشت بویژه آنکه این کشور درجهان عرب منافعی داشته باشد .

سقاف گفت ما دوست آمریکا هستیم ولی میخواهم یادآور شوم که باوجود دوستی آمریکا و عربستان سعودی ما تاکنون سه‌بار بین سالهای ۱۹۵۵ و ۱۹۶۷ بخاطر روش آمریکا نسبت‌به مسئله‌فلسطین ازجاری شدن نفت خود بسوی ایالات متحده جلوگیری کرده‌ایم .

عمرسقاف اضافه کرد که کشور های عربی امکانات‌مادی، نظامی و انسانی زیادی دارند که به‌آنها اجازه میدهد چیزی را که بزور از اعراب گرفته شده است پس‌بگیرند .

وزیر امور خارجه عربستان که بتازگی از تهران دیدن‌کرده است همچنین گفت که ایران و عربستان سعودی برای حفاظت منطقه خلیج فارس از هرگونه ماجراجوئی های افراطی ودور کردن‌عناصر خرابکارکه‌میخواهند این منطقه را تهدید کنند از نزدیک‌بایکدیگر همکاری‌خواهند کرد و این کار از راه تشکیل یک جبهه محکم متحد ازایران وعربستان سعودی عملی خواهد شد .

اسناد مهم اسرائیل در دست چریکها ؟

بیت‌المقدس یك منبع وزارت خارجه اسرائیل ادعای یکی از روزنامه های بیروت رادایر بر اینکه گویا چهار چریك فلسطینی در جریان حمله‌ای که دو هفته پیش به سفارت اسرائیل در تایلند کردند مقداری‌ازاسنادمحرمانه و واجد اهمیت سوق‌الجیشی اسرائیل را ربوده‌اند تکذیب کرد .

روزنامه الیوم نوشته بود کماندو های سپتامبر سیاه هنگامی از درخواستهای خود برای آزاد کردن ۳۶چریك زندانی چشم پوشیدند که به پرونده‌های محرمانه‌سفارت اسرائیل در بانکوك دست یافتند .

الیوم از قول منابع موثق فلسطینی نوشته بود که اسناد سری مربوط به جنگ هوائی ویت‌نام و قدرت آتش شبکه ضد هوائی ویت‌نام شمالی بوده است .

الیوم اضافه کرده بود که هواپیما های آمریکائی در ویت‌نام از بمب هائی که بوسیله اشعه لیزر هدایت میشوند استفاده می‌کنند و اسرائیل میخواهد هواپیماهای خود را با این دستگاه مجهز کند .

در ویتنام‌شمالی حالت‌فوق‌العاده‌اعلام‌شد

سایگون ـ رادیو هانوی اعلام کرد که به علت وسعت ویرانیهای ناشی از حملات‌هوایی دامنه‌داری که اخیرا بوسیله هواپیما های آمریکایی علیه مراکز صنعتی و تاسیسات و مراکز دولتی ویتنام شمالی صورت گرفته است بدستور فام‌وان‌دونگ نخست‌وزیر این‌کشور در ویتنام شمالی حالت فوق‌العاده برقرار شده است .

رادیو هانوی گفت که هدف از اعلام برقراری حالت فوق‌العاده تثبیت و تنظیم فعالیتهای تولیدی و شرایط زندگی مردم در مناطقی است که ازحملات‌هوایی نامحدود آمریکا آسیب دیده‌اند.

روز گذشته‌هواپیماهای آمریکایی بمباران ویتنام شمالی را در پایین مدار۲۰درجه‌ودر مناطق‌گسترده‌ای در ویتنام جنوبی ادامه دادند . فرماندهی نیروهای‌آمریکا درویتنام دیروز اعلام کرد که یکی دیگر از هواپیماهای ب ۵۲ آمریکایی درجریان این عملیات در ویتنام شمالی سرنگون شده است .

سخنگوی فرماندهی نیرو های آمریکا ضمنا این ادعا را که خلبانان آمریکایی هنوز هم ویتنام شمالی را در بالای‌مدار ۲۰ درجه بمباران میکنند تکذیب کرد . به دستور نیکسون رئیس جمهور آمریکا بمباران مناطقی که دربالای مدار ۲۰ درجه ویتنام شمالی قرار دارند و شامل شهرهای هانوی و هایفونگ نیز میگردند از هفته گذشته موقوف شده است .

رادیو هانوی روز گذشته اعلام کردکه بمب‌افکن‌های آمریکایی روز جمعه اخیر برخلاف تعهد علنی و صریح نیکسون در مورد متوقف کردن حملات هوایی‌در بالای مدار ۲۰ درجه این مناطق را بمباران کرده‌اند . در اعلامیه دیروز فرماندهان نظامی آمریکا گفته‌شده که یک‌هواپیمای‌بمب‌افکن فانتوم‌اف ٤ روز پنجشنبه در لائوس‌سرنگون شده است یکی از خلبانان این هواپیما نجات یافته و خلبان‌دیگر آن ناپدید گردیده است .

با سرنگون‌شدن‌این هواپیماتعداد هواپیماهای آمریکایی که از ۱۸ دسامبر گذشته یعنی از روز از سرگرفته شدن بمباران نامحدود ویتنام شمالی تاکنون طبق‌اعتراف فرماندهان نظامی ایالات متحده‌در هندوچین سرنگون شده‌اند به ۳۱ فروند رسیده است .

امریکابه‌میزان ۲۵۰ میلیون دلار هواپیما درویتنام از دست داد

واشنگتن ـ وزارت دفاع‌امریکا اعلام داشت قیمت هواپیماهائی که آمریکا در بمباران اخیر ویت‌نام شمالی از دست داده دست کم بالغ‌بر ۲۵۰ میلیون دلار می شود .

وزارت دفاع آمریکا اظهار عقیده کرده است که درسال مالی ۱۹۷۳ برای ادامه فعالیت هوائی آمریکا در هندوچین دو میلیارد دلاراعتبار اضافی‌لازم است .

باین ترتیب بودجه جنگی آمریکا در سال ۱۹۷۳ بالغ‌بر هشت میلیارد دلار خواهد بود که‌بمراتب ازبودجه‌دهه ۶۰ کمتر است.درده‌سال گذشته هنگامی که ششصد هزارنفرازسربازان آمریکائی در ویت‌نام‌بسر می بردند هزینه‌های‌جنگی آمریکا به بیست میلیارد دلار رسیده بود . بدون شك درخواست وزارت دفاع آمریکا درباره افزایش بودجه جنگی‌این کشور با مخالفت شدید اکثریت دموکرات در مجلس سنا و مجلس نمایندگان روبروخواهد شد .

نمایندگان این حزب اعلام داشته‌اند که درنظر دارند کلیه اعتبارات جنگی آمریکا را در هندوچین حذف کنند و تنها اعتباری که برای بازگردانیدن سربازان آمریکائی ازهندوچین لازم است در اختیار وزارت‌دفاع خواهند گذاشت .

موشک جدید شوروی آزمایش شد

واشنگتن ـ یك مقام مطلع نظامی در واشنگتن اظهارداشت که اتحاد جماهیر شوروی روز ۲۹ دسامبر یك موشك قاره پیمای جدید را که به مراتب بزرگتر و تکامل یافته تر از موشك « اس . اس ۹ » می ـ باشد با موفقیت آزمایش کرده است .

این موشك ظاهرا از منطقه «تیوراتام» واقع‌درمرکزشوروی بسوی شبه جزیره کامچاتکا پرتاب شده است . فاصله‌این دو نقطه سه هزار کیلو متر است .

مقام آمریکائی اضافه کرد که موشك جدید طوری ساخته شده است که میتوان آن را از سیلوی زیر زمین بسوی هدف پرتاب کرد .

تولید این گونه موشکهادر قرار داد مربوط به محدود کردن سلاحهای هسته‌ای منع نشده است .

دومین پسر سوفیالورن باسزارین بدنیا آمد

ژنو ـ دومین پسر سوفیالورن ستاره شهیر عالم سینماو شوهرش کارلوپونتی در ساعت ۸ صبح دیروز بوقت محلی در یکی از بیمارستانهای ژنو بدنیا آمد.

طبق اعلامیه بیمارستان نوزاد ۳٫۱۳۰ کیلو گرم وزن دارد و سوفیالورن برای بدنیا آوردن این فرزند متحمل جراحی سزارین شده است. در نخستین زایمان سوفیالورن نیز که در ۲۹ دسامبر ۱۹۶۸ صورت گرفت و در جریان آن اولین فرزند وی کارلوپونتی کوچک بدنیا آمد پزشکان مجبور شده بودند سوفیا را سزارین کنند .

بنابراعلامیه بیمارستان حال‌مادرو نوزاد رضایتبخش است و انتظار میرود از طرف پروفسور هوبرت واتویل ـ پزشکی که ناظر بر زایمان سوفیا بوده است‌اعلامیه‌ای انتشار یابد.

سوفیالورن عصر روز پنجشنبه گذشته در زایشگاه بخش ژنو بستری شده بود تا دومین‌زایمانش را انجام‌دهد.شوهر وی‌کارلوپونتی جمعه شب گذشته‌بربالین همسرش در بیمارستان حاضر بود.

یکی از بستگان نزدیک خانواده سوفیالورن و کارلوپونتی به خبرنگار خبرگزاری فرانسه اظهار داشت که دومین فرزند سوفیا و شوهرش ادوارد نامگذاری خواهد شد.

سوفیا بعد از ظهر روز گذشته‌از حالت بیهوشی که برای عمل سزارین در آن قرار گرفته بود خارج شده است .

اخبار کوتاه جهان

● لندن ـ روزنامه «سندی تلگراف» گزارش داد که‌محمد البدر امام سابق یمن برای پس گرفتن پول‌هائی که سابقا پدرش امام احمد به بانک هندوچین سپرده بود اقامه دعوی کرده است .

امام محمد البدرازدادگاه خواسته است‌که‌درخواست دولت یمن شمالی را برای خارج کردن سپرده‌های امام احمد از بانک هندوچین رد کند. دولت یمن شمالی مدعی است این پول که بیش از یک میلیون لیره انگلیس است بملت یمن تعلق دارد ولی امام‌بدر می‌خواهد بعنوان وارث امام احمد موجودی اورا در بانک تصاحب کند .

● هنگ‌کنگ ـ وزیران امور خارجه جمهوری خلق چین و جمهوری ایتالیا گفتگوهای خودرادرپکن‌آغاز کردند . وزیر امور خارجه ایتالیا در راس یک هیئت چهل نفری برای یک دیدار رسمی از چین وارد پکن شده است .

خبرگزاری چین جدید که خبر آغاز مذاکرات‌وزیران امور خارجه دو کشور را پخش کرد به مسائلی که در این جلسه مورد بررسی قرار گرفته اشاره کرد. سفر وزیر خارجه ایتالیا به‌پکن‌ازجهت روابط‌چین‌با بلوک‌ناتو بااهمیت خاصی تلقی شده است .

● لوس‌آنجلس ـ رویتر ـ ماموران سازمان مبارزه بامواد مخدر در لوس‌آنجلس دیشب یک قاچاقچی معروف را که قصد داشت کوکائین به ارزش ۳۸ میلیون دلار از لوس‌آنجلس به نیویورک قاچاق کند ، در فرودگاه‌لوس‌آنجلس دستگیرکردند. دادگاه‌بخش‌لوس آنجلس «فرانک ماتیوس» را با وجه‌الضمانی بمبلغ ۵ میلیون دلار بازداشت کرد .

ماموران اتومبیل فرانک ماتیوس ۲۸ ساله را در نزدیکی فرودگاه لوس‌آنجلس محاصره کردندوچون قاچاقچی فرار را غیرممکن دید ناچار خود را تسلیم ماموران کرد در بازرسی بدنی ۲۵ هزار دلار پول نقد از ماتیوس بدست آمد .

● آلمان غربی ـ مقامات منطقه رودخانه «راین» بدنبال گم شدن ٤ بشکه حامل مواد بسیار خطرناک سمی و مواد شیمیایی باقابلیت بسیار زیاد اشتعال، قسمتی از رودخانه راین را «منطقه سمی» اعلام کردند . پلیس منطقه اعلام کرد ٤ بشکه هریک به وزن ۲۵ کیلو حاوی مواد سمی بسیار خطرناکی است که‌اگر بوسیله شخص استشمام شود یاخته‌های ریه را بلافاصله نابود می‌کند .

بشکه‌های گمشده براثر تصادم دوکشتی باری مفقود گردیده‌اند و پلیس به ساکنین این منطقه اخطارکرده است که بمحض برخورد با بشکه‌های گمشده که مشخصات آنها اعلام گردیده مراتب را به پلیس اطلاع دهند .

● واشنگتن ـ مجلس نمایندگان و سنای آمریکا در یک جلسه مشترک که دیشب تشکیل شد انتخاب ریچارد نیکسون را بسمت ریاست جمهوری تایید کرد .

در این جلسه انتخاب اسپیرو آگنیو بمعاونت‌ریاست جمهوری نیز به تصویب کنگره رسید .

آگنیو بعنوان رئیس مجلس سنا ریاست جلسه‌کنگره را بعهده داشت و دو نفر از نمایندگان و دونفر از سناتورها آراء ماخوزه راکه۵۳۸ رای بود شمردند نیکسون با اکثریت ۵۲۰ رای رسما بریاست‌جمهوری انتخاب شد درحالی که اکیپ دموکرات جرج مک گاورن وسارجنت شرایور تنها ۱۷ رای آوردند.

آباابان: قذافی باعث قطع رابطه کشورهای افریقائی با اسرائیل است

تل‌آویو ـ آباابان وزیر خارجه اسرائیل دیروز اعلام کرد که اگر مصر مایل باشد با اسرائیل صلح کند لازم است رشته‌های پیوند خود را با سرهنگ قذافی رئیس شورای انقلاب لیبی بگسلد .

آباابان که دریک مصاحبه‌رادیویی سخن میگفت اظهار داشت که بدون شک یکی از اشتباهات بزرگ مصر برقرار کردن پیوند های اتحاد بالیبی بوده است .

وزیر خارجه اسرائیل پیشگویی کرد که در سال جدید ۱۹۷۳ فرصتهای بیشتری برای نجات صلح خاورمیانه‌بدست خواهدآمد. در این سال اسرائیل ساختن استحکامات نظامی و تقویت بنیه دفاعی خود را ادامه خواهدداد و آنچه مسلم است حالت بن‌بست سیاسی موجود خاورمیانه به‌پایان خواهد رسید.

آباابان درمصاحبه‌خود سرهنگ معمر قذافی رئیس شورای انقلاب لیبی را متهم کرد که در پشت پرده محرک اصلی‌فعل وانفعالاتی است که در این اواخر به قطع وتیرگی رابطه بسیاری از کشور های آفریقایی با اسرائیل منجر شده است . آباابان اضافه کرد که قذافی با این اعمال شانس صلح اسرائیل را با مصر که‌یکی از متحدان لیبی است نیز به میزان قابل ملاحظه‌ای کاهش‌داده است .

این مصاحبه هنگامی بوسیله آباابان انجام گرفته که تنها یک روز پیش از آن کشور آفریقایی مالی نیز اقدام به قطع رابطه با اسرائیل کرده است . مالی پنجمین کشور آفریقایی است که از ۱۰ ماه اخیر روابط سیاسی خودرا بااسرائیل قطع کرده‌است.

وزیر خارجه اسرائیل در جواب این پرسش که قذافی چه نقشی در تیره کردن مناسبات اسرائیل با ممالک آفریقایی داشته است گفت : قطع رابطه ممالک آفریقایی با اسرائیل بهیچوجه معلول بروز بحران‌های مستقیم در مناسبات کشورهای آفریقایی با اسرائیل نبوده است .

این کشورها اساسا بدین دلیل درصدد گسیختن روابط خود با اسرائیل برآمده‌اند که در برابر فشارهای خارجی از قبیل فشار هایی که از طرف سرهنگ‌قذافی بعمل میاید آسیب‌پذیری دارند.

نیکسون حمایت‌خود رااز اسرائیل تاکید کرد

تل‌آویو ـ زالمان شازاررئیس جمهور اسرائیل دیروز اعلام کرد که ریچارد نیکسون‌رئیس جمهوری آمریکا وعده خود را برای حمایت مداوم ازاسرائیل مجددا مورد تاکید قرار داده است .

شازار که در مصاحبه‌ای با رادیوی دولتی تل‌آویو سخن می گفت اظهار داشت که ملاقات و مذاکرات کوتاهی که اخیرا با نیکسون در واشنگتن انجام داد دوستانه و بسیار امید بخش بوده است .

رئیس جمهور اسرائیل چندی پیش برای شرکت در مراسم ترحیم ترومن رئیس جمهوری اسبق آمریکا به این کشور سفر کرد .

درصورت شروع جنك :

جریان نفت کویت به‌غرب قطع میشود

بیروت ـ پارلمان کویت دیروز باتفاق آراء تصویب کرد که به محض درگیر شدن‌یک‌جنگ جدید بین اعراب و اسرائیل جریان نفت کویت به کشور های‌باختری بلافاصله قطع شود .

اقدام پارلمان کویت به پیشنهاد ۵ نفر از نمایندگان پارلمان کویت صورت گرفت و پارلمان در جلسه دیروز خود موافقت کرده است که پیشنهاد مذکور را به دولت کویت تسلیم کند .

۵ عضو پارلمان کویت که این توصیه را عنوان کرده‌اند عقیده دارند که ازنفت کویت بایدهمچون حربه‌ای در مبارزه‌اعراب بر ضد اسرائیل بهره برداری شود .

۵ نماینده مذکور تقاضا کردند که‌دولت‌کویت‌پیشاپیش تصویبنامه‌ها و تدابیر قانونی و فنی مورد نیاز برای قطع جریان نفت کویت به کشور های باختری را برای هنگامی که بذل این اقدامات‌مورد نیاز واقع شود تدارک ببیند .

کویت از آن بیم دارد که تولید روزافزون نفت خام آن موجب شود که تمام ثروت و منابع نفت زیر زمینی این کشور ظرف ۲۵ سال آینده بکلی مستهلک شود .

بهمین دلیل مقامات کویت اخیرا از شرکتهای عامل‌نفت درخواست کرده‌اند که سطح تولید نفت‌خام این امارت را حداکثر از ۳میلیون بشکه در روز بالاتر نبرند .

۵نماینده‌ای که‌پیشنهاد یاد شده از طرف آنها بعمل آمده است گوشزد کرده‌اند که گستاخی و ستیزه‌جویی تجاوزکاران‌اسرائیلی تا حدود زیادی مرهون حمایت نامحدود نظامی ـ مالی و فنی کشور های بزرگ ازاسرائیل‌است اما هرگاه به این کشور های بزرگ تفهیم شود که ادامه بی ـ اعتنائی آنها به حقوق حقه اعراب موجب خواهدشد که منافع وسیع آنان در جهان عرب به مخاطره بیافتد بدون‌شک در حمایت‌بیدریغ از اسرائیل تجدید نظر خواهند کرد .

پیشنهاد ۵ نماینده‌پارلمان کویت باتفاق آراء مورد تایید تمام ۵۵ نفر اعضاء مجلس ملی کویت‌قرار گرفت . یکی دیگر از نمایندگان پارلمان کویت پیشنهاد کرد که این کشور تمام اسلحه و تجهیزات جنگی وهواپیماهایی را که سوریه اخیرا در جنگهای زمینی و هوایی با اسرائیل از دست داده است جبران کند .

عبدالعزیز حسین وزیر مشاور دولت کویت در پارلمان این‌کشور تاکید کرد که کشور وی دردادن هر کمکی که در نبرد آینده بر ضد اسرائیل مورد احتیاج اعراب باشد درنگ و تردید نخواهدکرد.

قذافی خواهان برکناری نخست‌وزیر مصر شد

بیروت ـ روزنامه «لوریان لوژور» چاپ بیروت به نقل از گزارشی که درباره اغتشاشات اخیر دانشجوئی از خبرنگار خود در قاهره دریافت داشته نوشته است سرهنگ قذافی ادامه پشتیبانی خود را از پرزیدنت سادات مشروط به برکناری عزیز صدقی از مقام نخست وزیری‌مصر کرده است.

فرستاده ویژه لوریان‌لوژور نوشته است سادات ناگزیرشده است برای سرکوبی اعتراض روشنفکران و دست‌چپی‌هاروی محافظه‌کار ترین جناح های بورژوازی تکیه کند .

بنابر نوشته «لوریان لوژور» رئیس جمهوری‌مصر برای درهم کوبیدن نهضت دانشجوئی از عناصر مذهبی برهبری محمد عثمان معاون دبیرکل اتحادیه سوسیالیست عرب و هوادار سرسخت قذافی یاری جسته است .

شیخ حسین لنکرانی

در حال عزیمت به‌بیت‌الله الحرام ملتمس دعا و از تمام‌دوستان گرامی و خویشاوندان عزیز امید پذیرش عذررا دارد .
آ ـ ۲۲۹۶۱

شرکت سهامی تولیما

بتونیر در ظرفیتهای مختلف

انواع بتونیر از ۱۴۰ الی ۸۰۰لیتر۲ یا ٤ چرخ باموتور بنزینی ـ دیزل و یا برقی برای فروش آماده است
تهران ـ خیابان آیزنهاور ـ مقابل وزارت کار تلفنهای : ۹۵٤٤٦۰ و ۹۵۹۲٤٤

نطق نخست وزیر درباره برنامه پنجم عمرانی

آقای هویدا نخست وزیر صبح امروز لایحه برنامه پنجم کشورو لایحه تشکیلات جدید سازمان برنامه را تقدیم مجلس شورایملی کرد.

آقای نخست وزیر پس از تقدیم لوایح نطقی باین شرح ایرادنمود.

با نهایت سربلندی، افتخاردارد که قانون و متن برنامه پنجم عمرانی را بهمراه لایحه قانونی سازمان برنامه و بودجه کشور بساحت مجلس شورای ملی تقدیم دارد.

برای من و همکارانم این لحظه مشحون از دنیائی مسرت و امید است زیراعنایات خداوندی‌نصیب خدمتگزارانی می گردد که اینک در پیشگاه ملت، خود بسعادتی که توفق‌در انجام خدمت محسوب می شود نائل می گردند ودر مقابل رهبر بزرگ ملت ایران نیز سرفرازند که نه بقدر امید وانتظارشان بلکه بقدر توانائی و قدرت خود نیات معظمله را برای نیل بهدف های بزرگ آینده جامه‌عمل می پوشانند.

مقارن آغاز دهه دوم انقلاب تقدیم لوایح عمرانی که اجرای آن در آینده سیر تحولات بنیادی دهه گذشته رادر جهانی نو توسعه و تعالی خواهد بخشید دارای مفهومی خاص است، با اجرای برنامه پنجم عمرانی است که ادامه حرکت انقلابی ما برای یک دهه پرثمر دیگر تضمین می گردد. و تداوم برنامه های انقلابی و توقف ناپذیر حرکت ما بسوی آینده‌روشن‌بیش‌از پیش مشخص می شود.

در واقع دهه اول انقلاب واجرای برنامه های سوم و چهارم عمرانی را می توانیم بمثابه سکوئی مستحکم برای جهش و زیربنائی مطمئن برای ساختمان جامعه آینده محسوب داریم. در ترسیم خطوط اصلی انقلاب ایران گرایش‌های ایدئولوژیکی، تکیه برنظامات و قواعد ازپیش ساخته و متابعت از یک خط مشی واحد که دور از واقعیت های ذهنی و عینی و بدون اتکاء به مسائل دنیای متحول کنونی و منافع ملی ما باشد هرگز مورد توجه نبوده‌وما حرکت انقلابی خود را دائما با کسب الهام از تعالیم رهبر انقلاب برمبنای ایدئولوژی ایرانی و با اتکاء بر سنن و فرهنگ ملی خود با شیوه هائی که بر مطالعه و درک واقعیت ها مبتنی است ادامه میدهیم و این امر را بعنوان یک حرکت مداوم انقلابی که هرگز متوقف نمی شود پذیرفته‌ایم.

ثروت مادی روزافزون و همچنین نیروی انسانی خلاق ما با بهره‌گیری از امکانات استثنائی و بی‌نظیر کشور در دهه آینده ما را بسر منزل امید های نوی رهنمون خواهد گردید ولی این‌امر هرگز بخودی‌خود از جنبه مادی و صرفا از جهت توسعه اقتصادی وصنعتی درخور مباهات و فخر و غایت آرزوی ما نیست توسعه اقتصادی ما باید با تعالی فرهنگ و ارتقاء اخلاق جامعه‌و حفظ جنبه های انسانی آن توام باشد و همپایه یکدیگر به پیش رود تا در پایان کار از ترکیب و تلفیق عوامل مادی و معنوی جامعه فردای ما مباهی ومفتخر بخود باشد.

با توجه بنکاتی‌که بدان اشاره شد در اینجا مختصرا موفقیت های حاصله دو برنامه گذشته را که محتوای دهه اول انقلاب‌ایران است بیان‌کرده و انگاه بذکر هدف های اصلی و سیاست های عمده برنامه پنجم‌عمرانی‌کشور میپردازم.

در دهه‌ای‌که گذشت اجرای‌برنامه های سوم و چهارم عمرانی بما یاری‌کرد که تولید ناخالص داخلی را به ۳٫۵ برابر افزایش دهم و براین اساس: تولید ناخالص داخلی سرانه از معادل ۱۹۷ دلار در سال ۱۳۴۱ به حدود۵۱۳ دلار در سال جاری رسیده است. طی همین دوره، ارزش افزوده بخش کشاورزی به قیمت های ثابت بمتجاوز از یک برابرو نیم بالغ شده و در بخش ساختمان بحدود دوبرابرونیم رسیده است. دربخش صنعت ومعدن و خدمات، رشد ارزش افزوده بیش‌از سه برابر ـ در بخش نفت حدود ٤ برابر و در بخش آب و برق حدود سه برابر بوده است.

در دوره‌ای که یادشد کل سرما ـ گذاری ثابت درکشورتقریبا پنج‌برابرونیم شده دریافت های جاری ارزی کشور بمتجاوز از پنج برابرونیم رسیده جزئی از این دریافت ها از بخش نفت بوده که سهم آن نزدیک به شش برابرگردیده و نیز افزایش دریافت های ارزی ازمحل صادرات سایر کالا ها و خدمات بیش‌از پنج برابر شده است.

در مدت مورد بحث هزینه های عادی دولت بیش‌از ۵ برابر شده در حالی که هزینه های عمرانی نزدیک به ۱۵ برابر گردیده است.

ارقامی که در این‌جا باجمال‌ذکر کردم روشنگر این حقیقت‌است‌که چگونه ایران در پرتو انقلاب راهی را که ملل دیگر گاه در خلال چند دهه پیموده‌اند در زمانی چنین کوتاه طی کرده و از برکت یک تحول اساسی در مناسبات تولید، باسرعتی که مایه شگفتی‌جهانیان بوده است از مدار بسته فقر و توسعه نیافتگی خارج گردیده و به صف جامعه های پیشرفته پیوسته و بعنوان‌سرمشق کشور های درحال رشد زبانزد گردیده است.

گواه سرعت آهنگ رشد وتوسعه در کشور ما، موفقیت های بارزی‌است که در نیل به هدف های برنامه چهارم عمرانی کشور پیش آمد متوسط‌رشد تولد ناخالص داخلی در برنامه های چهارم به میزان ۹٫٤ درصد پیش‌بینی شده بود ولی عملا رشد مذکور بحدود ۱۲٫۹ درصد بالغ گشت. برنامه چهارم ایجاد ۹٦٦ هزار شغل جدید را هدف خود ساخته بود اما در عمل تعداد کل شاغلان بمقدار ۱٫۲ میلیون نفر افزایش یافت برطبق برنامه چهارم با فرض ۲٫٦ درصد رشد سالانه جمعیت، انتظار میرفت که تولید ناخالص ملی سرانه به ۳۵۹ دلار رسدحال‌آنکه باوجود افزایش سالانه نفوس درحد سه درصد، میزان مذکور به قریب ٤۸۱دلار (معادل ۳٦۸۰۰ ریال) فزونی گرفت. و چنانکه گفته شد تولد ناخالص داخلی سرانه نیز به ۵۱۳ دلار (۳۹۳۰۰ ریال) رسید.

در برنامه چهارم باستثناء بخش های کشاورزی و ساختمان، رشد واقعی تمام بخش ها از هدف های مورد نظر بالاتر رفت. در کشاورزی رشدی به میزان ٤٫٤ درصد در سال پیش‌بینی شده بود در عمل علیرغم مسائل بنیادی و شرایط نامساعد جوی طی سال های ٤۸ و ۵۰ رشدی بمیزان٤درصد حاصل آمد و در مقابل با تاسیس شرکت های سهامی زراعی و تعاونی های تولید و واحد های کشت و صنعت، مقدمات ازدیاد سریع تر تولیدات کشاورزی فراهم شد. کمبود رشد بخش ساختمان علی چند داشت که‌مهم‌ترین آن ضرورت تهیه نقشه جامع توسعه شهر ها در آغاز برنامه بود معذلک در این مورد هم موجباتی فراهم آمده است که کمی رشد بخش مذکور، در سال های آینده جبران بشود.

هدفهای برنامه پنجم:

اینک وقت آن رسیده است که‌مهم ترین هدف ها و خط مشی های‌برنامه پنجم عمرانی کشور را به نمایندگان محترم ارائه کنم و به تجزیه و تحلیل فلسفه‌ای که در ورای این برنامه‌نهفته، فلسفه‌ای کداز روح خلاق انقلاب ایران منبعث است، بپردازم:

هدفهای عمده برنامه پنجم رادر حفظ رشد سریع‌و مداوم اقتصادی همراه بانبات نسبی قیمتها و تعادل در موازنه پرداختهای خارجی‌ـ توزیع عادلانه‌تر در آمد ملی ـ تامین اشتغال مولد برای جویندگان کار ـ ارتقاء هرچه بیشتر سطح دانش و فرهنگ وبهداشت و تندرستی و رفاه جامعه‌محافظت وبهسازی محیط‌زیست‌ـ ایجاد تعادل‌بیشتر بین مناطق مختلف کشورازجهات اقتصادی واجتماعی ـ اصلاح نظام اداری و تقویت بنیه دفاعی کشور ـ استفاده کامل ازظرفیت های‌عمومی و خصوصی‌وبالاخره افزایش‌سهم تولید و عرضه کالا ها و خدمات دربخش های عمومی‌و خصوصی و بالاخره افزایش ونفش ایران نه فقط در تجارت بین‌المللی منجمله از طریق حضور بیشتر در بازار های جدید جهانی بلکه در دیگر جریانات عمده اقتصادی وسیاسی جهان، میتوان خلاصه کرد.

در مورد هدف رشد، در نظر است که تولید ناخالص داخلی سالانه بمیزان۱۱٫٤ درصد به قیمتهای ثابت افزایش پذیرد واز حدود ۱۲۲٦ میلیارد ریال به ۲۱۱۰میلیارد ریال بالغ گردد و بدین منظور حدود ۱۰٤۸ میلیارد ریال سرمایه گذاری ثابت از جانب دولت انجام خواهد شد و بخش خصوصی نیز سهمی بمیزان بالغ بر ۹۱۲ میلیارد ریال خواهد داشت و بدین ترتیب نسبت سرمایه گذاری به تولید ناخالص ملی از ۲۲ درصد در سال آخر برنامه چهارم به ۲۷ درصد درسال آخر برنامه پنجم تزاید خواهد یافت.

باچنین حجم سرمایه گذاری انتظار می رود که روزانه حدود یک هزار شغل‌جدید ایجاد شود که بیش از ۷٦ درصد آن در بخش صنایع و معادن خواهد بود. طی مدت مذکور تولید ناخالص داخلی سرانه در کل کشور و به قیمتهای جاری از معادل ۵۱۳ دلار معادل ۲۹۳۰۰ ریال) به حدود ۹۰۷ دلار (٦۹٤۰۰ ریال) افزوده خواهد شد.

در زمینه سرمایه گذاری های دولت، بیشترین سهم به ترتیب متعلق به بخش‌های اجتماعی‌ـ کشاورزی و صنعت خواهد بود. در مورد بخش کشاورزی ذکر این نکته لازم است که‌کل اعتبارات عمرانی برنامه پنجم نسبت به برنامه چهارم به ۲۸ برابرافزایش یافته است‌وحال آنکه سهم اعتبارات‌کشاورزی در این برنامه ٤ برابر واز آن بخش های اجتماعی نزدیک به ۵ برابر شده است جمع اعتبارات عمرانی طی برنامه پنجم ۱۵۱۰ میلیارد ریال میباشد که ۳۵۲ میلیارد آن، به برنامه های کشاورزی و آب و نو سازی روستاها اختصاص یافته است. در مورد کشاورزی هدف آن است که ارزش افزوده‌این‌بخش‌بطورمتوسط رشد سالانه‌ای معادل ۵٫۰ درصد داشته باشد.

بدین منظور در برنامه مذکور مساحت مورد بهره‌برداری از جنگلها به ٦٦۰هزار هکتار افزایش‌خواهدیافت. مساحت‌اراضی آبی برای تولیدات زراعی و باغداری‌حدود ۳۹۰ هزار هکتار توسعه پیدا خواهد کرد وبدین‌ترتیب حدود ۳٫۹ میلیون هکتارزمین زیرکشت آبی درخواهد آمد. نزدیک به۲۷ درصداراضی مذکور توسط واحدهای‌کشت وصنعت شرکتهای سهامی زراعی و تعاونی های تولیدو همچنین واحدهای مکانیزه‌مورد بهره برداری واقع خواهد شد و بقیه در دست زارعان‌منفرد خواهد بود. رشدسالانه فرآورده های دامی به ٦٫۱ درصد خواهد رسید و باکار برد روشها و فنون جدید در زراعت و دامپروری و ایجاد مجتمع های اقتصادی‌کشت وصنعت، افزایش چشمگیر در بهره‌وری حاصل خواهد آمد. در مورد آب علاوه برتامین حوائج کشاورزی که بدان اشارت رفت، تهیه آب قابل اطمینان برای شرب کلیه جمعیت شهرنشین مورد توجه است. در برنامه پنجم با تکمیل سد های مخزنی در دست ساختمان نزدیک به ۹۵۰۰ میلیون متر مکعب آب در سال‌مهار خواهد شد.بااحداث سد های مخزنی‌جدید سالانه ٤۳۰ میلیون متر مکعب آب تنظیم خواهد گشت‌وعلاوه برآن باایجاد سد های انحرافی از آب رودخانه ها و یا برقراری تاسیسات‌لازم از آبهای تحت‌الارضی‌استفاده وسیع بعمل خواهد آمد. پوشش شبکه‌های اصلی و فرعی آبیاری وزه‌کشی بدرجات مختلف بمیزانی‌بالغ برحدود متجاوز از۱٫٤ میلیون هکتار افزایش خواهد یافت و در یکصدهزار هکتار نیز اصلاح و بهبودشبکه های آبیاری سنتی صورت خواهد پذیرفت وبالاخره ظرفیت تاسیسات مربوط به آب رسانی‌شهرها‌بمیزان‌بیش‌از٤۸۰میلیون‌مترمکعب در سال آخر برنامه پنجم گسترش خواهد یافت.

در برنامه عمرانی پنجم کشور تقدم های خاصی برای رفاه جامعه روستانشین وعمران ونو سازی روستاها در نظر گرفته شده و اجرای‌برنامه‌های سازندگی اصلاحات‌ارضی بااستفاده‌از امکانات اعتباری بیشتروآهنگی سریع تر، کماکان در جهت نیل به تمامی هدف‌های‌عالی انسانی واقتصادی واجتماعی آن دنبال خواهد شد، و بخصوص در راه ادغام شرکتهای تعاونی روستائی کوچک مجاور، دریکدیگر، وعمران و نوسازی‌روستا ها و آموزش و پرورش فکری دهقانان با استفاده از کمک ها و مساعدتهای گروه تازه‌ای از ماموران وزارت تعاون و امور روستاهاکه پس از استخدام و آموزش‌تحت عنوان مددکاران فنی تعاونی های روستائی بدهات کشور اعزام خواهند شد. و بیمو تضمین تدریجی خرید محصولات کشاورزی کشاورزان اقدامات‌وسیعی انجام خواهد شد.

بخش‌دیگر مربوط به‌امور اجتماعی‌است، که برنامه های آموزش و پرورش بهداشت و بهداری‌ـ تغذیه‌ـ تنظیم موالید ـ فرهنگ و هنر ـ جهانگردی‌ـ تربیت‌بدنی و فعالیت های جوانان و بالاخره تامین و رفاه اجتماعی را دربر میگیرد.

در نوسازی اجتماع ایران که بنیاد آن‌را انقلاب نهاده است ضمن تامین کار، درآمد ورفاه برای همگان، باید موجباتی فراهم شودکه همه‌استعداد ها ولیاقتها بوجه‌احسن رشد و نمو کنند و برای خدمت به پیشرفت بیشتر جامعه آماده و کارآمد شوند. اهمیتی که به‌برنامه آموزش و پرورش داده شده و نیز کوششهائی که برای حفظ و ارتقاء سلامت و تندرستی نسلهای جوان مملکت معمول میگردد بهمین مناسبت است. طی برنامه‌پنجم‌شماره دانش‌آموزان ودانشجویان کشور از حدود ٤٫۸ به حدود ۸٫۳میلیون نفر فزونی خواهد یافت و ضمن ۵ برابر شدن حجم آموزش حرفه‌ای بزرگسالان، با تعمیم تحصیلات و پیکار با بیسوادی حدود ۷٫٤ میلیون نفربر جمع باسوادان ۱۰ـ ٤۵ ساله مملکت افزوده خواهد شد.

در این برنامه، هدف تنها ازدیاد کمی دانش آموزان نیست بلکه توجه به کیفیت‌و فلسفه آموزش‌وپرورش‌یعنی‌پرورش انسانهائی

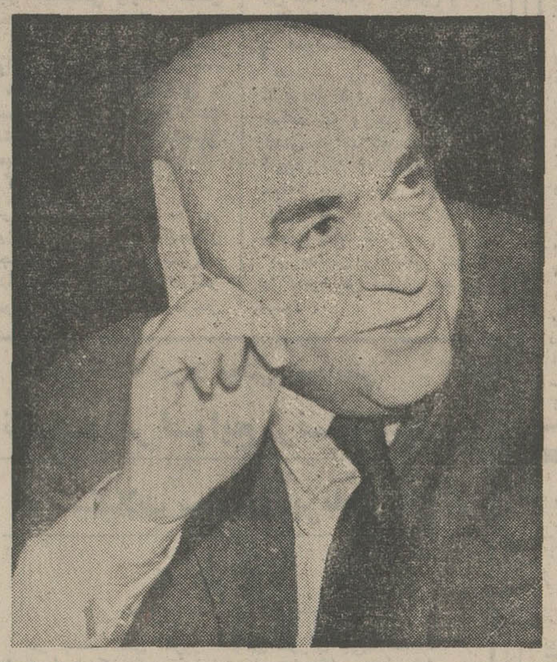

سالم از هر جهت وخلاق و سازنده ومفید بحال خود و جامعه و بشریت مورد نظر است.

آخرین سال برنامه پنجم مواجه است با آخرین سال اجرای نظام جدید آموزش و پرورش و آنچه در این برنامه اهمیت دارد توجه بتربیت معلم و تهیه افرادی است‌که شایستگی و لیاقت این شغل را داشته‌باشند ونسل جوان مارا در راه هدفهای‌اقتصادی واجتماعی‌وسیاسی با اتکاء به نیروی ایمان ووطن‌پرستی و شاه دوستی و باتوجه به سنت های اصیل ایرانی و دین واخلاق‌به صورت مطلوب هدایت نمایند.

در زمینه بهداشت و درمان در طول‌برنامه پنجم اقدامات وسیعی انجام خواهد شد بطوریکه فعالیتهای بهداشتی در زمینه های مختلف‌بین سه‌ونیم‌تاهفت برابر وضع‌موجود گسترش خواهد یافت و متجاوز از ۱٤۰۰۰ نفر بکادرپزشکی و پیراپزشکی و سایرحرف بهداشتی افزوده خواهند شد.

در یک جامعه مرفه که تحقق آن هدف مساعی دولت در دهه دوم انقلاب و پس از آن است کوشش برآن مبذول خواهد گشت که چنانکه شاهنشاه بارها‌فرموده‌اند هر فرد ایرانی از آغاز ولادت تا پایان عمر تحت پوشش انواع بیمه‌ها قرارگیرد بهمین منظور در برنامه پنجم برآن اقدام خواهد شد که جمعا بیمه‌شدگان درمانی با خانواده آنان به ۱۲٫۵ میلیون و بیمه شدگان در برابر فوت ـ از کارافتادگی و بازنشستگی با خانواده ایشان به ۸٫۳ میلیون نفربالغ شوندو علاوه‌برآن‌خدمات رفاهی و مددکاری دراختیار خانواده‌ها ـ کودکان بی‌سرپرست ـ معلولان روانی و جسمانی و دیگر گروه‌های واجد استحقاق گذاشته می‌شود.

گسترش انواع فعالیت های تعاونی‌در برنامه پنجم مورد توجه خاص‌قرارگرفته و باتوجه به تعالیم شاهنشاه که اساس جامعه آینده را براستقرار نظام تعاونی‌و تعمیم انواع بیمه‌ها ترسیم فرموده‌اند به توسعه تعاونی‌تولید مصرف ـ مسکن وسایر تعاونی‌ها کمک لازم خواهد شد.

برنامه پنجم شامل طرح‌های وسیعی در زمینه احداث زیربنای فیزیکی مناسب برای بهبود زندگی عموم است. در قالب این برنامه، احداث بیش از ۹٦۰ هزار واحد مسکونی جدید در مناطق شهری و روستائی تهیه و اجرای طرح های توسعه و عمران شهری، تامین حوائج مختلف شهرنشینان، بهبود وضع عبور و مرور شهری، نوسازی و بهسازی شهرها و بالاخره حفاظت واحیاء واصلاح‌محیط زیست در شهر و روستا پیش بینی شده است.

در نخستین دهه انقلاب، نفت وگازو برق و صنعت از پرتحرک‌ترین بخشهای اقتصاد ایران بوده‌اند.

در مورد نفت پیش‌بینی می‌شود که تولید آن در برنامه پنجم از ۵٫۲ میلیون بشکه در روز در سال ۱۳۵۱ به ۸٫۳ میلیون بشکه‌درروزدرسال ۱۳۵٦افزایش یابد. مصرف داخلی طی همین دوره از ۱۳٫۲ به۲٤٫۵ میلیون متر مکعب خواهد رسید و ظرفیت پالایشگاه های کشور از ۱٤ به ۲۸٫٤ میلیون متر مکعب ازدیاد خواهد یافت.

مصارف گاز طبیعی در ایران در طول دوران برنامه از ۳ به ۹ میلیاردمترمکعب افزوده خواهد شدومقدار قابل‌ملاحظه‌ای گاز طبیعی و مایع از کشور صادرخواهد گشت.

درباره برق پیش‌بینی شده است که مقدار مصرف این نیرو از ۹٫۱ میلیارد کیلووات ساعت در سال به ۲۳٫۸ میلیارد کیلووات ساعت درسال بالغ گردید(افزایشی معادل ٦٫۲ برابر). نیروی برق عمومی‌در دوران برنامه از ۸ به ۲۵٫۹ میلیارد کیلووات ساعت در سال (یعنی به۳برابر) خواهد رسیدوطول خطوط انتقال‌نیروی مذکور نزدیک به ٦٫۷۰۰ کیلومتر افزوده خواهد شد.

در عرصه صنعت،رشد متوسطی‌معادل ۱۵ درصد در سال هدف مساعی ما واقع شده است. علاوه‌بر توسعه سریع صنایع مصرفی، با بهره‌برداری کامل‌از واحدهای عظیم صنعتی که در طول برنامه چهارم بوجود آمده و توسعه صنایع ذوب‌فلزات، پتروشیمی و سایر صنایع اساسی، تحول بزرگی در بنیان صنعتی کشور بوجود خواهد آمد بدین ترتیب با توجه بتولید بسیاری از کالاهای واسطه‌ای وسرمایه‌ای و نیز از طریق تولید حداکثر ارزش‌افزوده صنعتی در داخل کشور، صنایع ایران ریشه‌دارتر گردیده‌ودرراه استقلال‌نسبی صنعتی، گامهای بلندی برداشته خواهد شد.

با توجه به اصول انقلاب ایران که براساس عدالت‌اجتماعی بنیان‌گذاری‌شده و در پیروی از ارشادات حکیمانه‌شاهنشاه آریامهر در مورد گسترش هرچه بیشتر مالکیت صنعتی اقدامات اساسی صورت گرفته که دربرنامه پنجم نیز ادامه‌خواهد داشت. در نتیجه این تحولات علاوه‌بر کارگران و کارمندان واحد های صنعتی، تعداد زیادی از مردم کشور می توانند پس‌اندازهای خود را در زمینه فعالیتهای صنعتی بکار انداخته و هزاران نفر به تعداد سهامداران شرکتهای تولیدی و صنعتی اضافه خواهد شد.

طی برنامه پنجم، بخش معدن نیز از رشدی معادل ۲۳٫۵ درصد در سال برخوردار خواهد بود. برای رسیدن باین رشد سریع اقدامات زیربنائی در زمینه تکمیل نقشه زمین‌شناسی کشور و شناسائی و اکتشاف مقدماتی منطقه‌وسیعی از مملکت توسط دولت انجام خواهدشد و در اکتشاف بقیه کشور شرکت های معدنی دولتی و بخش خصوصی سهم بسزائی خواهند داشت هم‌اکنون ذخائر قابل ملاحظه‌ای از آهن ـ مس ـ سرب و روی ـ کروم‌وفلزات دیگر چه توسط بخش دولتی وچه توسط بخش خصوصی‌کشف گردیده و طرحهای وسیعی برای بهره برداری از این ذخائر در دست اجرا می باشد. علاوه‌بر تولید فولاد از طریق‌روش های سنتی پیشرفته مقدمات تاسیس‌شرکتی بنام شرکت ملی صنایع فولادایران جهت تولید فولاد بوسیله احیاء مستقیم سنگ آهن‌باگاز طبیعی فراهم شده و باین‌ترتیب با توجه به ذخائر سرشار گاز ایران، صنایع فولادسازی گسترش فوق‌العاده خواهد یافت. طرح بهره‌برداری از معدن عظیم مس سرچشمه کرمان، ایران را در زمره کشورهای عمده تولیدکننده مس‌دنیا قرار خواهد داد و در نتیجه تمام‌فعالیت های معدنی‌مذکور، ارزش تولیدات‌معدنی کشور که در سال جاری در حدود ۸ میلیارد ریال می‌باشد در سال ۱۳۵٦ به ۲۳ میلیارد ریال بالغ خواهد گردید.

در زمینه تجارت خارجی، رشد سریع صادرات کالاهای غیر نفتی کشور درطول برنامه چهارم کماکان ادامه خواهد یافت بطوری که در سال آخر برنامه پنجم‌رقم آن از یک میلیارد دلار متجاوز خواهد بود. آنچه در این مقوله جالب می باشد اینست که ترکیب صادرات ایران بسرعت بطرف کالاهای صنعتی گرایش داشته و صادرات این‌قبیل کالاها از رشدی‌حداقل حدود ۳۰ درصد در سال برخوردار خواهد بود.

شک نیست که تحقق هدف های یاد شده مربوط به تولید، استقرار زیربنای وسیعی را اعم از وسائل ارتباط وحمل و نقل و مخابرات اقتضا می‌کند که در این‌جا فقط فهرست‌وار باید ببعضی از برنامه‌های مهم در این زمینه اشاره کرد چون احداث ٦۵۰۰ کیلومتر راه‌اصلی جدیدوساختمان حدود ۱۲ هزار کیلومتر راه فرعی جدید توسعه شبکه راه‌آهن و تجهیز و تکمیل خطوط ـ افزایش ظرفیت بنادر بمیزان ۲٫۵ میلیون تن ـ توسعه فرودگاههای موجود کشور و تکمیل و تجهیز آنها ـ بهره‌برداری از فرودگاه بین‌المللی اصفهان وآغاز تاسیس‌فرودگاه جدید بین‌المللی تهران ازدیاد ظرفیت تاسیسات تلفنی کشور بمیزان۷۰۰٫۰۰۰ شماره خودکار افزایش ظرفیت کانالهای شبکه مخابرات مایکروویو به نسبت ۵۰ درصد ظرفیت اولیه، پوشش کامل برنامه های رادیو ـ گسترش برنامه تلویزیون‌تا ۶۰ درصد جمعیت کشور وبالاخره ایجاد سیستم مکانیزه پست کشور و تسهیل و تسریع مبادله نامه‌ها و بسته‌ها. ناگفته نگذاریم که‌بوجود آمدن تسهیلات فوق‌در امور ارتباطات و مخابرات و نیز ایجاد بیش از بیست هزار تخت در هتل‌ها و موسسات مشابه و نیز احداث تاسیسات دیگر پذیرائی درمراکز جهانگردی و تفریحی، جهانگردی داخلی و خارجی را در ایران رونقی بی‌سابقه خواهد داد و تنها تعداد سیاحان خارجی رابه ۲٫۲ برابر خواهد رساند.

سیاست های عمده برنامه پنجم

مسلم‌است که‌ارائه هدفهای این‌برنامه بزرگ در دقایقی کوتاه بدرستی مقدور نیست لذا نمایندگان محترم فرصت خواهند داشت‌که طی روز های آینده نه فقط خلاصه بلکه متن تفصیلی برنامه پنجم عمرانی را شخصا بررسی‌فرمایند و علاوه بر هدفها ،از خط مشی های کلی و سیاستهای خاص هر برنامه استحضار حاصل کنند. در این جا فقط باید یادآور شوم‌که علاوه بر ادامه روند توسعه اقتصادی ـ صنعتی و کشاورزی کشور و اجرای سیاست‌رفاه اجتماعی و توزیع‌برکات و ثمرات‌توسعه بین عامه مردم، سیاستهای عمده برنامه پنجم بشرح زیر خواهند بود.

اول ـ تامین منبع مالی ضروری برای تحقق هدفهای مورد نظر ازطریق تشویق ـ پشتیبانی و توسعه پس‌انداز و سرمایه‌گذاری خصوصی تجهیز منابع مالی در بخش دولت از راه بهبود نظام وصول مالیات و عوارض افزایش‌کارآئی وسود دهی شرکتها و موسسات انتفاعی دولت و جلب و حمایت سرمایه های خارجی در عین استفاده از وامهای طویل‌المده خارجی با شرائط مناسب.

دوم ـ حفظ ثبات نسبی قیمتها در عین پشتیبانی‌از قیمت تولیدات‌کشاورزی و نیز حمایت از منافع مصرف کنندگان

سوم ـ توزیع عادلانه‌تر درآمد بین قشرها و گروه‌های مختلف جامعه

چهارم ـ اجرای سیاستهای جمعیت و تنظیم‌تعداد موالید و ایجاد تعادل میان عرضه وتقاضای نیروی انسانی‌خصوصا در سطوح گوناگون مهارت و تخصص.

پنجم ـ اجرای سیاست عدم‌تمرکز و تفویض اختیارات و مسئولیت های بیشتری به استانداران و فرمانداران کل‌وانجمنهای استان‌و شهرستان وسایر مقامات محلی و اتخاذ شیوه های لازم برای عمران‌نواحی‌و مناطق مختلف‌کشور و کاهش فواصل رشد اقتصادی و اجتماعی بین انها و ایجاد موجبات مشارکت بیشتر و وسیع‌تر مردم در امور عمرانی.

ششم ـ هماهنگ کردن نهاد ها و قوانین و مقررات با مقتضیات پیشرفت سریع اقتصادی و اجتماعی کشور.

هفتم ـ ارتقاء سطح‌اطلاعات و مهارت های‌فنی و اداری وبهبود مدیریت در بخش عمومی‌وخصوصی و اتخاذروشها و ترتیبات نوین سازمانی.

هشتم ـ با توجه به‌آنکه دگرگونیهای مادی و کمی دهه گذشته زمینه رابرای تحولات وسیع کیفی نه فقط در زمینه های فکری و علمی بلکه در عرصه های اخلاقی و فرهنگی هموار کرده است کوشش خاص‌در تقویت خود آگاهی‌ملی واحساس مسئولیت و رسالت میهنی و هشیاری به وظایف اجتماعی واشنائی ژرف با فرهنگ و نظام ارزشهای قومی ازطریق کاربرد هماهنگ وسائل آموزش و پرورش و ارتباطات جمعی و بالاخره ترویج اعتقاد به انضباط ـ وجدان حرفه‌ای وپشتکارو اشاعه روحیه‌انقلابی امساک وقناعت‌به ارضاء نیازهای‌اساسی خصوصا در بخش دولت و مبارزه با تجمل پرستی نزد عامه و بالاخره زنده

بقیه در صفحه ۱۷

تلویزیون
جام جهان نما
مجهز به ماسک مخصوص
که چشم‌ها را خسته نمیکند

کروه‌شرکتهای تولیدی ووارداتی ماشین آلات راه‌سازی‌وساختمانی
ارکان ماشین. ونه
ماشین رول. رولر
خیابان آیزنهاور ـ مقابل دانشگاه آریامهر شماره ٦۲۸ و ٦٤٦
تلفن: ۹۵۹۰۷۸ ـ ۹٦۲٤۵۹ ـ ۹۵۲۸۹۹ـ۹۵۹۰۰۲ـ۹۵۸۵۵۵

قابل توجه پزشکان
و داروخانه های محترم کشور
کپسول Pernexin
(شرینك آلمان) رسید شرکت سهامی برلیفارم

ازمردودین وقبول شدگان
هفتم ودارندگان قبولی
ششم ابتدائی
ثبت نام میشود
جالینوس: از مردودین و قبول شدگان هفتم و دارندگان قبولی ششم ابتدائی در کلاسهای فشرده‌بابرنامه‌ای همه‌جانبه وهم‌آهنك بااصول‌ونکات‌امتحانات‌متفرقه، ثبت نام‌ودانش‌آموزان راکاملا برای‌قبولی آماده مینماید.
ساعات درس، درسه نوبت:
۱٫۳۰ تا ٤ـ٤ تا ٦٫۳۰ـ٦٫۳۰ تا۹شب
خیابان پهلوی پائین‌تراز چهارراه شاه‌جنب سینما مهتاب
کوچه وزیری ـ موسسه آموزشی جالینوس
تلفن ٤٦۹۱۱

آگهی ازشرکت مخابرات ایران
تاریخ ۹٫۱۰٫۵۱
شماره ش ن ۱۰٦۷۲
به منظور گسترش و فراهم آوردن امکانات بیشتر برای واگذاری شماره های جدید قسمتی از کابلهای منطقه زیرمربوط‌به مرکز تلفن قصر
«تعویض شماره ۷۵و ۷٦ به ۸٤»به علت ضرورت فنی از تاریخ ۲۱٫۱۰٫۵۱ برگردان می شود و ناگزیر اختلالاتی در ارتباط تلفنی مشترکان محترم روی خواهد داد.
شماره های جدید قبلا باطلاع مشترکان گرامی رسیده و در اختیار قسمت اطلاعات «۱۱۸» نیز گذاشته خواهد شد.

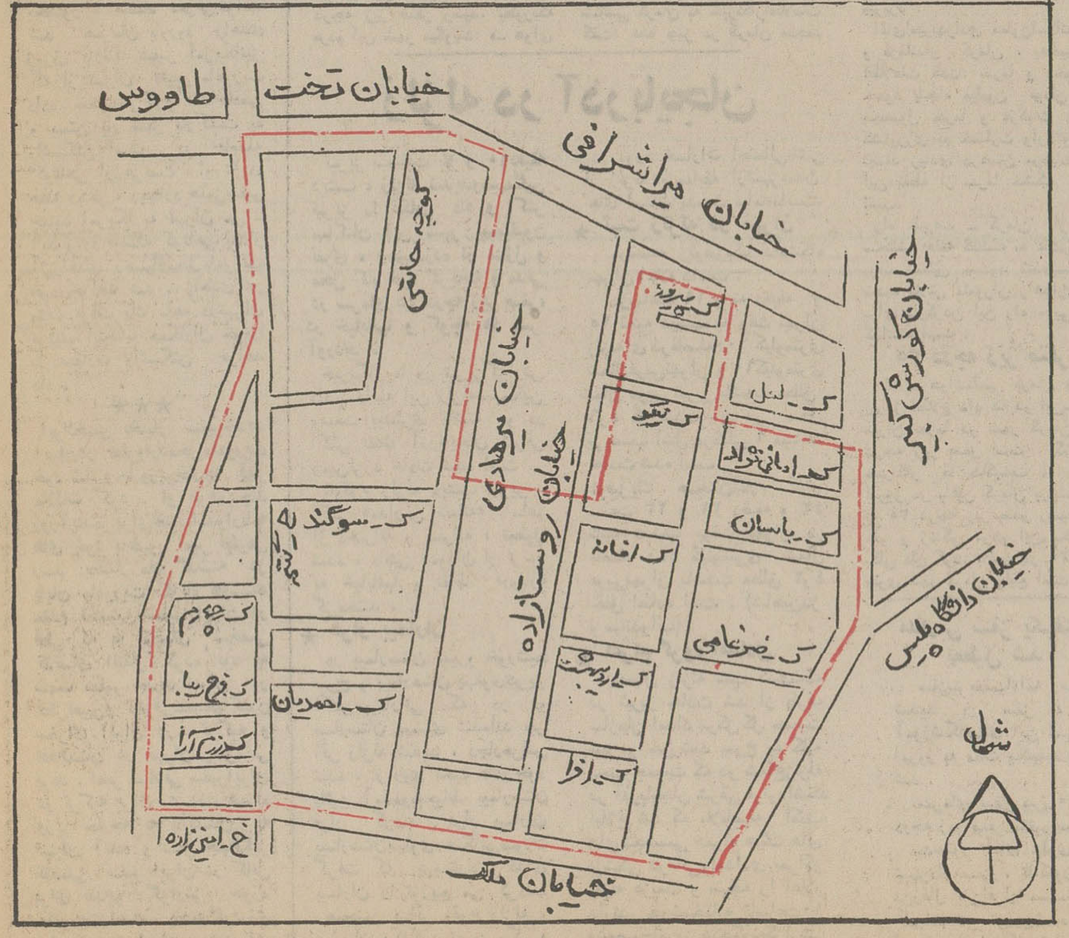

اداره نصب شبکه شرکت مخابرات ایران
آ ـ ۷٤۵۰٦

اخبار، رویدادها، شایعات و گفتگوها در

بازار سیاست

با مشاهده عبدالمجیدمجیدی‌وزیر کار وامور اجتماعی در گراگرد لوایح عمران‌برنامه پنجم تشکیلات جدید سازمان برنامه و بودجه کشور اینک مسلم شده که وی با مقام وزیر مشاور در راس‌سازمان جدید برنامه‌ریزی‌کشور قرارخواهد گرفت ،اما هنوزمعلوم نیست‌معرفی مجیدی در مقام جدید و تعیین جانشین او در چه زمانی صورت خواهد گرفت. لوایح جدید در هر حال کلیه شایعات مربوطبه‌تغییرات و انتصابات‌در مقامات عالی دولتی راکه تادیروز به اوج رسیده بود تحت‌الشعاع قرارداد و روز های آینده نشان خواهد داد شایعات مربوط به تغییرات تا چه‌حدصحیح بوده . بانگاهی به برنامه وسیع عمرانی پنجم بهرصورت یکحقیقت جلوگیر میشود که برنامه مورد بحث نیازمند جذب نیروهای تازه نفس بیشتر برای اجرای دقیق‌آنها است .

★★★

نسبت به شایعاتی که در روز های اخیر در اطراف ترمیم کابینه و تغییرات در سطح استانداران ورد زبان‌ها است، هیچکس جزشخص نخست‌وزیر در حال حاضر از واقعیت امر خبر ندارد و خبرنگارانی که طی ۲۴ ساعت اخیر اتفاق دیدار با هویدا را داشتند او را در برابر پرسش های متعدد مربوط به تغییرات احتمالی در کادر مقامات عالی دولتی مانند همیشه خوشرد و تبسم بر لب یافته‌اند . سابقه امر چنین بوده که هویدا همواره‌در موارد مشابه در آخرین لحظات با «اس» هائی که از استین در زمینه تعیین شخصیت‌ها به مقامات برون اورده نه تنها ناظران و اطرافیان خود بلکه خود شخصیت هائی را که‌برای احراز پست های خالی احضار کرده دچار شگفتی ساخته است . بهرصورت اینک‌بایددید مورد اخیر مورد استثنائی بر سوابق گذشته خواهد بود یا نه و با انتصاب مجیدی در راس سازمان جدید برنامه ریزی ، نامزدی امیر قاسم‌معینی قائم مقام دبیر کل حزب ایران نوین به جانشینی او دروزارت کار تا چه حد صحیح‌است .

★★★

شی‌ینگ ـ فای وزیر خارجه جمهوری خلق چین درجریان سفر فریب‌اوضوعی که به خاورمیانه در پیش دارد از ایران نیز دیدن خواهد کرد. منابع تهران امروز با تایید این خبر که از وزیر خارجه چین برای دیدار از ایران نیز دعوت شده گفتند تاریخ این سفر هنوز تعیین نگردیده ، اماقدر مسلم آنست که شخصیت سیاسی پکن ظرف یکی دو ماه آینده یا در راه سفریا دربازگشت ازخاورمیانه بطور رسمی‌مدتی‌را «رسما»میهمان تهران خواهد بود. وزیر خارجه چین که درجریان‌سفر علیاحضرت شهبانو و نخست‌وزیر به چین میهمانان ایرانی را هنگام اقامت در پکن همراهی میکرد .نخستین شخصیت سیاسی عالیرتبه چین خواهد بود که از هنگام‌برقراری روابط سیاسی میان دو کشور از ایران دیدن میکند.

★★★

اردشیر زاهدی سفیر منتخب جدید ایران در ایالات متحده تااواخرهفته جاری‌برای‌شرفیابی بحضور همایونی در مقام جدید به تهران میاید . زاهدی‌تاریخ دقیق بازگشت خود را هنوزبه تهران اطلاع نداده اما چنین بنظر می رسد که وی پس‌فردا شب به تهران باز می گردد ودر فاصله کوتاهی پس ازورود بحضور شاهنشاه معرفی‌خواهد شد . همزمان باورود زاهدی ژوزف فارلند سفیر امریکانیز که از تهران تغییر ماموریت داده سخت‌سرگرم خداحافظی و بستن بار سفر بازگشت به واشنگتن است . در فاصله کوتاهی از عزیمت او تا دو هفته دیگر ، ریچارد هلمزسفیر جدید امریکا به تهران می ـ آید و در فاصله کوتاهی بعداز آن‌زاهدی رهسپارمحل‌ماموریت خود خواهد شد . زاهدی در مدت توقف یك ماهه درتهران ترتیب انتخاب همکاران خودرا در سفارت واشنگتن خواهد داد .

★★★

ابوالحسن بختیار سفیرجدید ایران‌در قطروارده‌محل‌ماموریت خود شد و با وزیرخارجه قطر ملاقات کرد . او ظرف چند روزآینده برای‌تقدیم‌استوارنامه های خود بحضور امیر قطرمی رسد .بختیار ماه گذشته در پایان ماموریت کوتاه هوشنك مقدم نخستین سفیر ایران در قطر که به تقاضای شخصی تقاضای انتقال کرده بود به سمت سفیر جدید ایران در قطرتعیین‌و معرفی‌شد.هم‌اکنون سفرای ایران در ترکیه و افغانستان در تهران بسر می برند . امیر شیلاتی سفیرایران در ترکیه برای عزیمت همراه وزیر خارجه به پاکستان به تهران آمده و سفر جهانگیر تفضلی سفیر ایران در کابل برای تقدیم گزارش حوزه ماموریت است . محمدگودرزی سفیر جدید ایران درهند نیز فردا رهسپار دهلی نو خواهد شد .

احداث یک‌میلیون‌وصدهزارمسکن جدید

یکی از مهمترین برنامه های دولت درپنج سال آینده تامین مسکن برای کلیه طبقات مردم بخصوص افراد کم‌درآمداست. درطول برنامه پنجم بیش از یک میلیون و یکصد هزارخانه و آپارتمان ساخته میشود که از این تعداد ۷۴۰ هزارواحد مسکونی تازه در شهر ها و بقیه درسطح روستا های‌کشور احداث خواهد شد .

دولت درطول برنامه پنجم بیش‌از ۱۶۵هزارواحد مسکونی را راسا و بقیه از طریق بخش خصوصی و کمک و تشویق شرکت‌های‌خانه سازی درتهران و سایر شهر های دیگر احداث میشود .درروستاها نیزدولت‌اقدام به احداث بیش از ۲۴ هزار واحد مسکونی میکند و بقیه‌آن از طریق بخش خصوصی و کمکهای دولت‌ساخته خواهدشد

★ سیاست زمین و مسکن

سیاست زمین و مسکن‌دولت درپنج سال آینده از یک طرف احداث‌خانو آپارتمان واعطای کمک های اعتباری بابهره‌منازل و از جهت دیگر خرید اراضی بزرگ‌وذخیره آن برای اجرای طرحهای عمرانی‌بخصوص خانه سازی خواهد بود . برای نیل باین هدف‌وظایف سازمان‌مسکن تغییر خواهد کرد و برای‌هریک ازعملیات خانه سازی ، خدمات مشاوره‌ای ، تصدی زمینهای شهری‌و نگهداری‌و بهره‌برداری از خانه های سازمانی شرکت مستقلی تشکیل خواهد شد .

همچنین مقررات‌خاصی برای اخذ حق مرغوبیت از مالکین اراضی شهری که براثر اجرای طرحهای عمرانی‌قیمت زمینهای آنها افزایش می‌یابد وضع می گردد .

طبق برنامه‌خانه سازی دولت درپنج سال آینده ۵۳ هزارخانه سازمانی‌برای معلمین، کارمندان دولت و افسران و درجه‌داران نیروهای سه‌گانه شاهنشاهی ، شهربانی و ژاندارمری ۸ هزار خانه برای کادر خدماتی ، ۲۵ هزارواحد مسکونی درقطب‌های صنعتی ، ۴۵ هزار آپارتمان برای افراد کم‌درآمد ، ۲۰ هزار خانه برای حاشیه نشینان شهری و احداث ۱۶ هزارخانه ارزان قیمت برای روستائیان‌و ایجاد شهرک‌های احتمالی‌پیش بینی شده است .

مدرك تحصیلی معیار برای استخدام نخواهد بود

دوره‌های تربیت‌پزشک، معلم‌وپرستار کوتاه‌میشود

تعداد دانشجویان دانشگاه ها و مدارس عالی درسطوح فوق دیپلم، لیسانس، فوق‌لیسانس ودکتری‌که اینک ۱۰۸ هزار نفر است درآخر برنامه پنجم به ۱۹۰ هزار نفر میرسد .

مسئله اساسی در نظام آموزش عالی اینست که دانشگاه ها و موسسات عالی آموزش برای جوابگوئی به نیازمندیهای جامعه ایران آماده گردند . برای این منظور پیش‌بینی شده که محتوای دروس و برداشت آموزش عالی مورد مطالعه و تجدید نظر قرار گیرد وبه وظائف و رسالت ملی دانشگاه ها در تربیت افراد مومن و معتقد به هدفهای ملی توجه شود . برای جوابگوئی به نیاز جامعه ایران کوتاه کردن دوره آموزش و تجدید نظر در محتوای برنامه‌ها و روش تربیت پزشک ، معلم ، پرستار و بعضی رده‌های دیگر حرفه‌ای پیشنهاد شده‌است چون هدف از آموزش عالی تامین صلاحیت های علمی و فنی مورد نیاز کشور است بنابراین دقت‌و نظارت کافی به عمل می‌آید که تاسیس و توسعه موسسات عالی آموزش صرفا بخاطر اعطای گواهینامه بالاتر تحصیلی نباشد.

صبح امروز آقای دکتر حسین کاظم زاده وزیر علوم و آموزش عالی در این مورد به خبرنگار ما گفت پیشنهاد های فوق در برنامه پنجم مورد مطالعه است و کمیسیون های مختلفی که همه روزه در وزارت علوم و آموزش عالی تشکیل میشودسرگرم‌بررسی میباشد . افزایش دانشجو از ۱۰۸ هزار به ۱۹۰ هزار نفر در آخر برنامه پنجم از طریق‌گسترش دانشگاه های موجود و تاسیس دانشگاه همدان و دیگرموسسات آموزشی عالی در شهرستانهاعملی میشود .

★ آموزش‌وپرورش

از جمله هدف های اساسی برنامه پنجم در زمینه آموزش و پرورش ، قائل شدن اولویت برای برنامه های تربیت معلم ، آموزش فنی و تربیت حرفه‌ای و آموزش ابتدائی است . در طول این برنامه از انتقال اعتبارات مربوط به این برنامه ها به‌سایر سطوح باید احتراز شود .

در برنامه پنجم پیش بینی‌شده که وزارت علوم و آموزش عالی ووزارت‌آموزش وپرورش‌وسازمان امورادارى‌و استخدامی‌کشورتدابیر و اقدامات لازم را به کار خواهد برد تا مدرک تحصیلی ، تنها معیار استخدامی وارتقاء شغل محسوب نشود و صلاحیت علمی و تخصصی و تجربه نیز در ضوابط استخدامی‌وارتقاء به مقام به شمار آورده شود و بدین ـ ترتیب طریق‌کسب دانش‌وصلاحیت بیشتر از اصل مدرک تحصیلی اهمیت پیدا خواهد کرد .

★ کودکستان

در طول برنامه پنجم به امر آموزش و پرورش‌پیش از دبستان توجه خاصی شده است یعنی‌عده کودکستانیها که‌اینک در سراسر کشور ۲۴ هزار نفر است درسال ۱۳۵۶ یعنی پایان برنامه پنجم به ۴۱۵هزارنفرخواهدرسید و۱۷ برابر خواهد شد .

توسعه کودکستانها بیشتر در شهرک ها و روستاها خواهد بود و کودکان کودکستان های دولتی از برنامه کمک غذائی استفاده خواهند کرد .

همچنین عده دانش آموزان‌دوره ابتدائی در پایان برنامه پنجم به ۵ میلیون نفر خواهد رسید .اینک این عده حدود ۳ میلیون و ۴۰۰ هزار نفر است .

★ متوسطه

عده‌دانش‌آموزان مدارس‌متوسطه نظری در طول برنامه پنجم‌تعدیل خواهد شد و حدود ۹ در صد کاهش خواهد یافت و در عوض آموزش فنی و حرفه‌ای گسترش خواهد یافت وعده دانش‌آموزان مدارس فنی و حرفه‌ای تقریبا ۵ برابر خواهد شد .

در مدارس راهنمائی تحصیلی نیز عده دانش آموزان سه برابر میشود .

یك میلیون و هشتصد هزار شغل جدید ایجاد میشود

در برنامه پنجم عمرانی به ایجاد مشاغل‌تولیدی وسازنده توجه خاصی مبذول شده و براساس آزمون‌های این‌طرح ۳۰۰ هزار شغل غیر مولد در کشاورزی‌به مشاغل‌مولدتبدیل خواهد شد .

همچنین در بخش صنعت و معدن حدود ۷۶۰ هزار شغل جدید بوجودمی‌آید. دربخش ساختمان نیز برای ۳۲۰هزار شغل جدیدفراهم گردیده‌است ودر زمینه خدمات همچنین بازارکاری‌باظرفیت ۴۰۰هزار نفر پیش‌بینی شده است .

رهنمودهای‌برنامه پنجم‌امکان تبدیل یکصد هزار کار غیر مولدیا نیمه وقت‌بکارهای‌مولد وتمام وقت فراهم ساخته است .

بدین ترتیب طی برنامه پنجم تعداد ۱٫۸میلیون شغل‌تولیدی جدید ایجاد می‌شود که از این تعداد ۱٫۴ میلیون شغل برای افرادی خواهد بودکه بتازگی به بازار کار جذب شده‌اند و ۴۰۰ هزار شغل مولد نیز برای جویندگان کار که اکنون در فعالیت های‌غیر مولد اشتغال دارند ایجاد می‌گردد .

در جلسه امروز مجلس شورایملی

نخست‌وزیر لوایح برنامه پنجم وتشکیلات سازمان برنامه را تقدیم کرد

در جلسه علنی امروز مجلس شورای ملی‌که ساعت ۹ بامداد تشکیل گردید چهارتن از نمایندگان بعنوان قبل از دستور صحبت کردند و آقای نخست‌وزیر طی سخنانی لایحه برنامه پنجم کشور و لایحه تشکیلات سازمان‌برنامه را تقدیم کرد. نطق نخست‌وزیر و متن دو لایحه تقدیم شده جداگانه چاپ شده است .

در پایان جلسه امروز لایحه تامین خدمات درمانی مستخدمین دولت از تصویب گذشت وبرای بررسی و تصویب مجلس سنا ارسال گردید.

فرماندارکرمان: ۵۰میلیون تومان به مرکبات بم‌خسارت وارد شده

هوای۳۰ درجه‌زیرصفر درکرمان

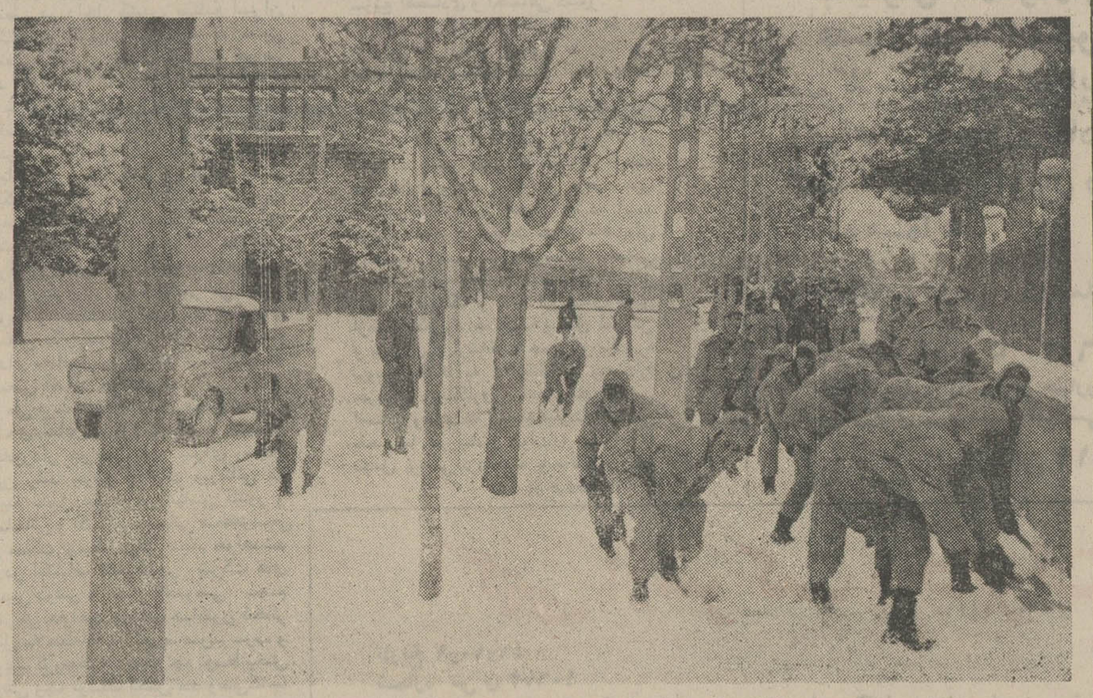

هرچند برف کرمان ، اهالی شهر راغافلگیر کرد ودر ساعات اول روز ، رفت‌وآمد مردم و وسائط نقلیه را در معابر و خیابانهای شهرمحدود ساخت ، اما دیری نپائید که‌خیابانها و پیاده‌روها باکمک افراد هنگ ژاندارمری ، برفروبی شد وچند ساعت بعد ، کرمان حالت عادی‌خود را بازیافت عکس ، سربازان هنگ ژاندارمری کرمان راکه بدستور مصطفی‌درخشش استاندار ، برای‌برفروبی در خیابان های کرمان پراکنده شده‌اند نشان میدهد .

هوای کرمان ، برای‌نخستین‌بار در نیم قرن اخیر ، دیشب به ۳۰ درجه زیر صفر رسید. بطوریکه مردم این شهر میگویند: ـ هوای سیبری به شهر ما آمده است !»

کریم گرامی رئیس اداره هواـ شناسی کرمان به خبرنگاراطلاعات گفت: همه چیز در کرمان منجمد شده است. بخار دهان در هوا تبدیل به ذرات برف شده وبزمین میریزد !

آقای‌امیربهزادی معاون‌استانداری و فرماندار کرمان ، به‌خبرنگار اطلاعات گفت: سرما و یخبندان حدود پنجاه میلیون تومان به محصول خرما و مرکبات حوزه کشاورزی بم خسارت واردآورده‌و تعداد زیادی درختان مرکبات در این نقطه از سرما خشک شده است.

راه جیرفت ـ کرمان از روز سه‌شنبه هفته گذشته به علت‌ریزش برف سنگین مسدود شده‌وسرمای شدید تلاش ماموران راهداری را برای بازکردن این راه ، بی‌ثمر گذاشته است .

۳۵ درجه زیر صفر

اداره هواشناسی کرمان ظهر امروز اطلاع داد که در این‌ساعت میزان سرما در شهر کرمان ۲۷ درجه زیر صفر است . گزارش خبرنگار ما حاکیست : صبح امروز در باغین کرمان برودت‌هوا به ۳۵ درجه زیر صفر رسید و کار و زندگی مردم این بخش‌را بکلی فلج کرد. باغین در ۳۵ کیلو متری شهر کرمان واقع است .

مدارس سقز یکهفته تعطیل شد

سقز ـ بعلت‌ادامه سرمای شدید در سقز ، کلیه آموزشگاههای این شهر، از امروز به مدت یکهفته تعطیل شد .

سرمای سقز بین ۳۰ـ۳۲ درجه زیر صفر متغیراست .

بدستور آقای علوی‌طبایی شهردار سقز ، تاکنون سی تن‌زغال بین‌افراد مستمند و کم‌بضاعت توزیع‌شده و از امروزبه افراد کم بضاعت‌نفت نیزداده می شود .

زلزله در آذربایجان

تبریز ـ ساعت ۷ و ۱۰دقیقه دیشب ، زلزله شدیدوسهمگین تبریز را تکان داد و اکثر ساکنان این شهر نیم‌میلیون نفری ، وحشت‌زده از منازل و محل کار خود گریخته و مدتی در سرمای ۱۵ درجه زیر صفر، در خیابانها و کوچه ها بسر آوردند .

خبرنگار ما در تبریز گزارش داد : دامنه این زلزله‌سهمگین وسعت بیشتری داشته و در اکثر نقاط آذربایجان شرقی زمین‌لرزه حادث شده است .

باوقوع زلزله دیشب تبریز ، اکثر «مدارس شبانه» ـاعم از دخترانه و پسرانه ، تعطیل شده ، دانش آموزان از ترس به خیابانها و نقاط «روباز» گریختند . ..

★ فرار بیماران

در بیمارستان شیرو خورشید سرخ و بیمارستان پهلوی‌تبریز اکثر بیمارانی که در دو بیمارستان بستری شده‌اند ،بر اثر زلزله شدید ، دچارهراس شده ، از روی تخت های خود پائین آمده‌وبه‌حیاط بیمارستان فرار کردند فرار بیماران بیمارستان‌پهلوی هنگامی‌صورت گرفت که پرستاران غذای بیماران را توزیع می کردند.

همچنین براثر وقوع زلزله ، صاحبان دکاکین تبریز وکسبه بازار مغازه‌های خود راتعطیل کردند ، هنوز گزارش دقیقی در مورد خسارات احتمالی‌ناشی از زلزله بی‌سابقه ازشهرستان های استان بدست نیامده‌است.

★ ثبت زلزله در تهران

موسسه ژئوفیزیک دانشگاه تهران اعلام داشت :

درساعت ۱۹ و نه دقیقه و ۲۵ ثانیه دیشب به وقت تهران زلزله‌ای درفاصله ۶۰۰ کیلومتری شمال‌غربی‌تهران و ۶۰کیلومتری شمال غربی تبریز باشدت مطلق ۴٫۶ که شدت آن در محل برحسب اشل مرکالی ۶ میباشد حادث شده است .

ژئوفیزیك همچنان‌اعلام کرد ساعت ۲۳ و ۳۱ دقیقه و ۴۲ ثانیه دیشب بوقت تهران در فاصله ۴۴۰ کیلومتری شمال غربی‌تهران باشدت مطلق ۴٫۲ اتفاق افتاده است . (شاهین‌دژ و میاندوآب) .

★ اعزام گروه امدادی

بدنبال زلزله شب گذشته‌که در تبریز حادث شد از طرف سازمان امداد مرکز کل جمعیت شیر و خورشید سرخ به کلیه شعب جمعیت که در شعاع‌زلزله در آذربایجان شرقی قرارداشتند ابلاغ شد که بلافاصله اکیپ های تجسسی همراه هیئت های پزشکی درمانی‌وامدادی بمراکز زلزله عزیمت و نتیجه را اعلام دارند. خوشبختانه تاساعت۱۰ ونیم‌صبح‌امروز هیچگونه‌گزارشی از تلفات و خسارات عمده‌بمرکز واصل نشده است .

راههای جدیدی که ساخته‌می‌شود

در برنامه پنجم عمرانی کشور ۲ هزار و ۷۰۰ کیلو متر راه اسفالته تازه ساخته میشود . این راهها عبارتند از :

شاهراه‌تهران‌ـقم۱۳۰ کیلومتر، شاهراه کرج ـقزوین (دوخط دوم) ۱۰۰ کیلومتر ، تهران ـ گجسر و کرج ـ چالوس ۲۱۰ کیلو متر ، تهران ـرودهن ـ دماوند ـ ابعلی (دوخط) ۷۳ کیلومتر ، دماوند ـ فیروز کوه‌ـ زیرآب ۱۵۰ کیلو متر ورودیها وکمربندیهای‌آب‌تهران ۱۰۰ کیلو متر ،تبریز‌ـ میاندواب ـوبناب‌ـ مراغه ۱۹۰ کیلومتر ، سربندر‌ـ بندر شاهپور ۱۲ کیلومتر ، رفسنجان‌ـ سرچشمه ـ خاتون آباد ۱۰۰ کیلو متر، سرجان‌ـ شهر بابک ـ انارک ۲۰۰کیلومتر، رودان‌ـ سیزواران۱۷۳ کیلومتر، نائین ـ کاشان ۲۲۷کیلومتر ، رامسر ـ ساری ـ(تعریض و پلسازی) ۲۶۰کیلو متر،و ودیها ۲۵۰ کیلومتر ، اسفالت تکمیلی راه یزد ـ کرمان ۳۲۰ کیلومتر، مشهد ـ کاباد ـ بیرجند ۵۰۰ کیلومتر ، قزوین ـ بوئین‌ـساوه ۱۵۵ کیلومتر ، شیراز ـداراب‌ـ کهگم ۴۳۰ کیلومتر

۱۷ دی روز آزادی زنان

امروز ۱۷ دی روز آزادی زنان است. نهضت آزادی‌زنان که در دیماه ۱۳۱۴ به فرمان رضاشاه کبیر آغاز گردیداکنون پس از سی و هفت سال ثمرات درخشان و ارزشهای معنوی و اجتماعی خود را به عنوان‌یک رویداد ارزنده تاریخی و بزرگ نمایان میسازد و امروزآشکارا شاهد تلاش نیمی از افراد جامعه ایرانی هستیم‌که در سازندگی و پی‌ریزی آمید های ملی دوشادوش مردان سهم و نقشی برجسته بعهده دارند.

رستاخیز زنان ایران که با پایمردی و راهنمائی رضاشاه فقید ـ در همه کشور گسترش یافت با اعلام منشور آزادی زنان در بهمن ماه ۱۳۴۱ به نقطه اوج رسید و به آخرین آثار حاکمیت یکجانبه قرون وسطائی پایان بخشید.

فرمان شاهنشاه آریامهر برای شرکت فعال زنان در کلیه امور و شئون اجتماعی واعطاء آزادی به طبقه‌نسوان‌شخصیت شایسته زن ایرانی را به آنان بازگردانید و نیروئی عظیم از ذخائر انسانی مایاری‌مجاهدان انقلاب سازنده ایران پیوست تا جامعه‌ای نو و شکوفا را پی افکند.

درگذشت مادر وزیر دربار شاهنشاهی

درکمال تاسف اطلاع حاصل شد بانوخدیجه علم مادر گرامی آقای امیراسدالله‌علم‌وزیر دربار شاهنشاهی و خانم فاطمه‌خزیمه علم نایب رئیس جمعیت خیریه فرح پهلوی درسن ۷۹ سالگی زندگی را بدرود گفته‌اند .

اعلامیه

بدنبال خبر درگذشت بانوخدیجه علم امروز این اعلامیه از طرف دربار شاهنشاهی منتشر شد .

بانهایت تاسف درگذشت بانو خدیجه علم والده ماجده جناب آقای علم وزیر دربارشاهنشاهی را بدین وسیله باطلاع عموم‌میرساند. حسب‌الامر مطاع اعلیحضرت همایون شاهنشاه آریامهر جنازه مرحومه روز دوشنبه ۱۸ دی ماه ساعت نه صبح از مسجدسپهسالار تشییع و در جوار مرقد مقدس حضرت‌رضا علیه‌آلاف‌التحیه‌والثناء بخاك سپرده خواهد شد روز تشکیل مجالس ختم بعدا اعلام میشود.

رئیس کل تشریفات شاهنشاهی هرمز قریب

شرح حال

فقیده سعیده از جمله بانوان متقی و پرهیزگار و نوع‌پرست بودکه درطول‌حیات پرثمرخویش منشاء خدمات خیرو نیکو بوده و درامور خیریه پیشقدم و پیشگام بوده است .

بانو خدیجه علم زنی فاضل و نیک‌اندیش بود که در تربیت و آموزش و پرورش فرزندان گرامیش سعی بسیار مبذول داشت .

وی‌همسر مرحوم امیرشوکت‌ـ الملک علم‌بودکه‌از رجال‌برجسته ایران درنیم قرن اخیر است و درعمران‌وآبادانی خطه خراسان و اسایش و رفاه مردم این ناحیه‌منشاء خدمات موثری‌بود.

ما درگذشت این بانوی متقی را که‌به‌نیکنامی شهرتی خاص داشت‌به‌خانواده گرامی‌علم‌خاصه جناب‌آقای امیراسدالله علم‌وزیر دربار شاهنشاهی و خانم فاطمه خزیمه‌علم‌صمیمانه تسلیت‌میگوئیم.

شرکت‌فعال کارکنان‌وکارگران شرکت‌ملی‌نفت‌درجشن‌های‌انقلاب

عصر دیروزبیش از سه‌هزار تن‌ازکارمندان و کارگران‌شرکت ملی نفت وکاز ایران در سالن اجتماعات‌پارک شفق اجتماع با شکوهی بمنظور اعلام آمادگی خوددربرگزاری مراسم‌بزرگداشت دهه انقلاب تشکیل دادند.

در آغاز این مراسم آقای سربی عضو کمیته ملی تدارک بزرگداشت‌دهه‌انقلاب از شرکت کنندگان در مراسم تشکر کرد وسپس‌امیر نویدی رئیس‌دبیرخانه وسرپرست‌روابط عمومی‌صنعت نفت ایران ضمن ابراز مراتب سپاسگزاری‌قاطبه‌کارکنان‌صنعت نفت‌ایران از مراحم عالیه رهبر انقلاب گفت‌انقلاب خلاق و اصیل ششم بهمن کلیه شئون زندگی ملت ایران را متحول ساخت و بسوی فضیلت وکمال هدایت کرد ، بنابراین کاملا بجاست که گفته شود ، فکر انقلاب سفید ، یک فکر پاک وبی‌شائبه انسانی و مسیرانقلاب مسیر فضیلت و تکامل است .

پس‌از سخنان نویدی ، ابوالقاسم حالت قطعه شعری‌را که بمناسبت اصول دوازده‌گانه انقلاب سروده بود قرائت کرد و آنگاه عباس نجفی رئیس امور فرهنگی صنعت نفت طی سخنانی گفت که انقلاب‌سفید، نقطه‌عطف‌مهمی درتاریخ حیات اجتماعی ملت ایران است و تحت‌تاثیراین تحول،چهره تاریخ این ملت عوض شده و مقدمات رسیدن به مرز تمدن بزرگ فراهم گردیده . وی سپس خلاصه‌ای از فعالیتهای موفقیت آمیز و پرثمر شرکت ملی‌نفت ایران را دردهه انقلاب بازگو کرد و ضمن آن اشاره نمود که شرکت ملی نفت توانسته‌با پیروی از نیات ترقیخواهانه شاهنشاه ضمن انعقاد قرارداد های نفتی بی‌سابقه عواید ملت ایران‌را ازنفت به‌حدود ۶ برابر قبل از انقلاب افزایش دهد.

آنگاه حسین امینی ، نماینده کارگران ادارات مرکزی‌شرکت ملی نفت مطالبی پیرامون‌تاثیر انقلاب درتحول جامعه ایرانی بیان‌کردو درپایان‌یکی ازکارگران قطعه شعری‌راکه بهمین مناسبت سروده بود قرائت کرد .

اجتماعات دیگر

★بعدازظهر دیروز شورای‌داوری حوزه ۱۸ تهران درمحل این شورا واقع درخیابان امیریه اجتماع باشکوهی‌ترتیب داد که درآن گروه کثیری از اعضای شورا‌های داوری حوزه های دیگر و معتمدین محلی شرکت داشتند .

● دیروز باحضور اعضای کمیته ملی تدارک بزرگداشت دهه انقلاب میتینگ باشکوهی باشرکت چند هزار تن ازمردم اصفهان درمیدان ۲۵ شهریور این شهر ترتیب یافت و طی‌آن کشاورزان، فرهنگیان، کارگران و کارکنان صنعت ذوب‌آهن ، کارگران کارخانه ها و زنان اصفهان طی سخنان پرشوری آمادگی‌خودرا برای شرکت در مراسم بزرگداشت دهه انقلاب اعلام کردند .

★ بامداد دیروز کارگران و کارکنان پخش گاز تهران و کارگران‌کفش سه‌ستاره‌در محل های کار خود اجتماعات با شکوهی‌به منظور اعلام آمادگی خوددربرگزاری‌مراسم‌بزرگداشت دهه انقلاب تشکیل دادند و ضمن احساسات بی‌شائبه‌ای که به رهبر بزرگ انقلاب ابراز میداشتند، آمادگی خودرا برای شرکت دربزرگداشت‌دهه انقلاب اعلام کردند .

● فرهنگیان شیراز ، دانش‌ـ آموزان و اعضای انجمن های خانه و مدرسه دبیرستان های ناحیه یک شیراز ، پیش‌از ظهر دیروز اجتماع باشکوه وبزرگی دردبیرستان‌علم‌این شهر ترتیب دادندو باابراز احساسات‌شدید، نسبت‌به‌رهبر انقلاب‌از تصمیمات کمیته‌ملی‌تدارک، مبنی‌بربرگزاری مراسم بزرگداشت دهه انقلاب پشتیبانی کردند .

★ یکبستر جدید بمناسبت بزرگداشت دهه انقلاب انتشار یافت‌که‌درآن جمله تامین‌عدالت بارنگ‌قرمز و برجسته‌ای بچشم میخورد .

ملاقات نمایندگان با نخست‌وزیر

در پنجمین دیدار نمایندگان مجلس با نخست‌وزیر ، ظهر روز چهارشنبه‌نمایندگان استان های خوزستان ، کرمان ، فرمانداری کل خرم آباد و کهکیلویه با نخست وزیر ناهار خواهند خورد .

در این دیدار مسائل مورد علاقه و نیازمندیهای اهالی حوزه های انتخابیه مذکور مطرح و مورد بررسی قرار خواهد گرفت .

هدیه شاهنشاه‌به‌شورای مقننه بحرین

بحرین ـ رویتر ـ شاهنشاه ایران یک جلد قرآن مجیدکه تصحیف‌آن با نظر معظم‌له‌انجام گرفته و یک جلد از شاهنامه فردوسی را به شورای مقننه بحرین اهداء کردند.

ابراهیم العرایدشاعر ورئیس دانشمند شورای مقننه بحرین دیروز ضمن افتتاح دومین‌جلسه علنی شورا هدایای شاهنشاه ایران‌را به شورای مقننه‌بحرین اعلام کرد.

عزیمت هیئت نمایندگی ایران

اعضای‌هیات نمایندگی‌ایران، در اجلاسیه وزیران «آر ، سی‌دی» بامداد فردا باتفاق وزیر خارجه رهسپارپاکستان خواهند شد.

در هیات نمایندگی ایران آقایان، غلامرضا مقدم‌قائم‌مقام سازمان برنامه، منوچهرظلی سفیر ایران در پاکستان ، منوچهر فرتاش معاون‌سیاسی وزارت امور خارجه ، امیر شیلاتی فرد سفیر ایران در ترکیه، جعفر ندیم مدیر کل دبیرخانه‌وزیرخارجه، هوشنگ باتمانقلیچ مدیر کل‌اقتصادی، حسین شهیدزاده رئیس‌اداره پنجم سیاسی و عباس هدایت وزیری‌سرپرست اداره‌همکاری های منطقه‌ای وزارت خارجه عضویت دارند

شرکت هنك كنك در مسابقات

سخنگوی فدراسیون فوتبال ایران صبح امروز اعلام کرد که هنگ کنگ نیز آمادگی‌خود را برای شرکت در مسابقات فوتبال جوانان آسیا که از فروردین ماه آینده در تهران گشایش خواهد یافت . اعلام کرد .

قبلا کشور های لبنان ـ اردن ـ عربستان سعودی ـ سوریه ـ کره جنوبی ـژاپن‌ـ سیلان ـ سنگاپور ـ هند ـ برونی و مالزی آمادگی خود را برای شرکت در این‌مسابقات اعلام کرده بودند .

اتحادیه های تعاونی روستائی

وزارت تعاون وامورروستاها اطلاع داد که : تعداد کل اتحادیه‌های تعاونی روستائی تشکیل شده و تعداد شرکت های عضو و میزان سرمایه آنها تا پایان آبان ماه سال جاری به ترتیب یکصد و بیست و پنج اتحادیه و هفت هزار و نهصد و هفتاد و دو شرکت عضو و یک میلیارد و سیصد و چهل و نه میلیون و یکصد و بیست هزار ریال سرمایه بالغ میباشد.

سخنرانی‌در روتاری

دکترسید حسین نصرتایب‌ـ التولیه دانشگاه صنعتی‌آریامهر در جلسه فردای کلوب‌روتاری مرکز در پارک هتل درباره فرهنگ ایران و علوم جدید سخنرانی خواهد کرد .

ارتباط مستقیم تهران‌با شهریار و رباط کریم

ارتباط مستقیم بین‌تهران‌ـ شهریار ، تهران ـ رباط‌کریم، تهران ـ حصارسلطی وتهران‌ـ زاویه زرند برقرار شد .

این ارتباط از طریق یک دستگاه ۳ کانالی که بین رباط کریم ـ تهران نصب گردید برقرار شده است .

رباط کریم ،شهریار ،حصار سلطی و زاویه زرند قبلا از طریق کرج با تهران ارتباط برقرار میکردند .

سخنگوی شرکت مخابرات ایران ضمن اعلام خبر فوق‌گفت بین همدان ـ ملایر نیز یک دستگاه ۱۲ کانالی نصب شدکه ملایر از طریق دو مدار تلفن خودکار با همدان و سایرشهر های کشور ارتباط مستقیم‌پیدا کرد .

دستگاه ۳ کانالی که در نهاوند و همدان نصب شده ارتباط نهاوند را از طریق همدان با سایر نقاط کشور برقرار کرد .

مدیر مسابقه «ملکه صلح و دوستی»

امشب ، دکتر فرانکروسو، مدیر مؤسسه «بجنت امریک»و مدیرکمسابقه‌ملکه صلح‌ودوستی، وارد تهران میشود .

این مسابقه ، با شرکت دختران برجسته جهان ، هر سال در یک کشور ،برگزار میگردد .ایران نیز در این مسابقه شرکت میکند و دختر نمونه ایران ، از جانب‌مجله اطلاعات بانوان با همکاری سازمان جلب سیاحان‌برگزیده خواهد شد .

دکتر روسو ، ضمن ملاقات بعضی ازشخصیت های‌مملکتی و بازدید آثار تاریخی ، ایران، با سردبیر اطلاعات بانوان در باره چگونگی برگزاری این مسابقه ، به گفتگو میپردازد. او ، فردا ، ناهار را درموسسه اطلاعات صرف خواهد کرد.

وابسته مطبوعاتی فرانسه خداحافظی کرد

مدت‌ماموریت «پی‌یرلامرانس» وابسته‌ی مطبوعاتی سفارت فرانسه درتهران پایان یافت و جانشین او بتهران آمد.

لامرانس، درپایان ماموریت دوساله درتهران اینک مامور خدمت درافغانستان شده است . وی شب گذشته با برپا کردن مجلس ضیافتی با دوستان متعدد خود درتهران و همچنین اعضای مطبوعات تهران و خبرگزاری های بین‌المللی خداحافظی کرد

مسیر مترو تعیین شد

در جلسه دیروز مدیران مطبوعات عضو حزب‌ایران‌نو شهردار تهران شرکت کرد وپیرامون اقدامات‌شهرداری در سطح پایتخت اطلاعاتی دراختیار مدیران مطبوعات گذاشت .

★ پنج میلیون تومان صرفه‌جوئی

شهردار تهران گفت وسعت امروز تهران۶۲۰کیلو متر مربع است در صورتی که روزی که شهرداری را تحویل گرفتم ،در حدود وسعت سی سال قبل بود . در بدو خدمت من ۲۰۱ نفر در شهرداری کار میکردند ولی اکنون به پانصد نفر رسیده‌اند . در تهران خیابان های جدیدی احداث گردیدمکه در صدر آنها بزرگ راهها ، قرار دارد و برای‌بهبود ترافیک تهران برنامه های وسیع تری در دست اقدام است . من در این مورد دست به اقدامی زده‌ام که تا پنج هزار میلیون تومان بنفع شهر صرفه‌جوئی خواهد شد .

مسیر مترو

دکتر نیکپی‌یادآور شدنقشه جامع تهران پیش‌بینی کرده که خیابان های ۷۵ تا ۴۵ متری از غرب به شرق و از شمال‌به جنوب پایتخت کشیده شود و مترو (زیرگذر) نیز از شرق به غرب و ازشمال به جنوب‌کشیده شود .

من پیشنهاد کردم مترو (زیر گذر) را محدود کنیم و درداخل شهر و از زیر خیابان های عریض فعلی بکشیم . یعنی‌مترو از خیابان های سی متری ، شاهرضا ، شوش و شرق

برنامه پنجم

بزرگترین سرمایه گذاری در تاریخ ایران

به ادارات شهرستانها اختیارات بیشتر داده میشود

برای تهیه برنامه پنجم ، یك نفر میبایستی ۲۰۰هزار روزکارمیکرد

تولید ناخالص داخلی سرانه از ۵۱۳ دلار به ۹۰۷ دلار

رشدمتوسط سالانه تولیدناخالص داخلی دربرنامه پنجم ۱۱ر٤ درصد

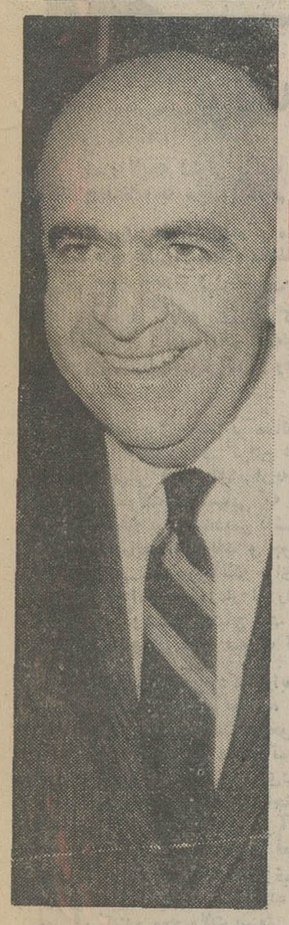

هویدا با چهره‌ئی خندان امروز بزرگترین سرمایه‌گذاری برنامه‌های عمرانی تاریخ کشور را تسلیم‌مجلس شورای ملی کرد .

در برنامه پنجم ٢ر٤٦٠ میلیارد ریال (۳۲ر۲ میلیارد دلار) سرمایه گذاری ثابت خواهد بود

حدود ۱ر٥٤٨ میلیارد ریال از سرمایه گذاری ثابت سهم بخش دولتی و ۹۱۲ میلیارد ریال بقیه سهم بخش خصوصی است

مجموع اعتبارات عمرانی برنامه پنجم به حدود ۱ر٥٦٠ میلیارد ریال ۷ر۲ برابر رقم مشابه در برنامه چهارم بالغ میگردد

دریافتهای جاری ارزی کشور در دوره برنامه پنجم جمعا به حدود ۲۷ر۷ میلیارد دلار بالغ میگردد ـ بیش از دو برابر و نیم دریافتهای جاری ارزی دردوره برنامه چهارم

برنامه عمرانی پنجم کشور امروز توسط آقای هویدا نخست وزیر تسلیم مجلس شورای ملی گردید. جزئیات برنامه عمرانی کشور حدود یکهزار صفحه و خلاصه گزارش آن حدود ۳۰۰ صفحه میباشد.

روزنامه اطلاعات برای آگاهی خوانندگان عزیز از هدفهای اساسی برنامه پنجم و تخصیص اعتبارات به بخش های مختلف و منابع درآمدمالی آن جزئیات بخش های با اهمیت برنامه پنجم را به تفصیل دراختیار خوانندگان خود قرار میدهد زیراکه سرنوشت تمام طبقات مردم با این برنامه بستگی دارد.

هدفهای برنامه پنجم

توزیع عادلانه تر درآمدملی

هدفهای اساسی برنامه پنجم به ترتیب اولویت به قرار زیر میباشد:

الف ـ ارتقاء هرچه بیشتر سطح دانش و فرهنك وبهداشت و رفاه جامعه .

ب ـ توزیع عادلانه تردرآمد ملی وتوجه خاص به افزایش سریع سطح زندگی و رفاه گروه های کم بهره.

پ ـ حفظ رشد سریع و مداوم اقتصادی تواء باثبات نسبی قیمت ها و تعادل در موازنه پرداخت های خارجی کشور .

ت ـ تامین اشتغال مولد در تمام مناطق کشوردرحدی که کلیه افرادی که جدیدا وارد بازار کار میشوند جذب شوند و بیکاری پنهانی و فصلی تقلیل قابل ملاحظه یابد.

ث ـ ایجاد تعادل بیشتر بین مناطق مختلف کشور ازنظر اقتصادی و اجتماعی .

ج ـ استفاده کامل از ظرفیت های تولیدی ایجاد شده در برنامه های عمرانی گذشته و افزایش کارآئی در تولیدو عرضه کالا ها و خدمات در بخش دولتی و خصوصی .

چ ـ بهبود نظام اداری متناسب با عظمت هدفها و آرمان های ملی و تقویت بنیه دفاعی کشور.

ح ـ حفاظت ، احیاء و بهبود محیط زیست.

خ ـ افزایش سهم ایران در تجارت بین‌المللی وحضور بیشتر ایران در بازار های جدید جهانی باتوجه به تخصص هائی که ایران جدیددرزمینه صنایع بدست میاورد.

برای به ثمر رسانیدن این هدفها سه اصل اساسی در سر لوحه کلیه سیاست های اقتصادی واجتماعی برنامه پنجم قرار دارد:

اول ـ انضباط برنامه‌ای همانند انضباط نظامی باید توسط کلیه دستگاه ها و سازمان های دولتی دقیقا رعایت شود.

دوم ـ روحیه انقلابی امساك وصرفه‌جوئی و مبارزه باتجمل پرستی باید به‌عنوان یك رفتار ملی حاکم برنحوه مصرف وجوه دولتی و شیوه زندگی مردم باشد. این اصل مستلزم ایجاد طرز فکر و ارزش های جدید اجتماعی همراه با وضع قوانین و مقررات خاص است تابتواند از هزینه های تجملی و اتلاف سرمایه‌ملی جلوگیری بعمل آورد.

سوم ـ باید از هدفها واصول برنامه دائما دفاع شود وجز در مواردی که منافع عالیه کشور ایجاب می‌نماید تحت مقتضیات روز هدفها و اصول اساسی برنامه دستخوش تغییر نگردد .

(جدول ۱) ارزش افزوده بخشهای عمده به قیمتهای ثابت سال ۱۳۵۱

(میلیارد ریال)

	۱۳۵۱	۱۳۵٦	درصد رشد
کشاورزی	۲۰۳ر	۲٦٥ر	٥ر
نفت	۳۱۷ر	٥٥٤ر	۱۱ر۸
صنایع و معادن	٢٤٠ر٥	٤۸۹ر	۱٥ر
(صنعت و معدن)	(۱٦٥ر)	(۳۳٦ر)	(۱٥ر۳)
(ساختمان)	(٥٦ر)	(۱۰۳ر)	(۱۳ر)
(آب)	(۲ر۷)	(٤ر۷)	(۱۲ر)
(برق)	(۱٦ر۸)	(٤٥ر۳)	(۲۲ر)
خدمات	٤٦٥ر٥	۸۰۲ر	۱۱ر٥
تولید ناخالص داخلی بقیمت عوامل	۱ر۲۲٦ر	۲ر۱۱۰ر	۱۱ر٤

تولید ناخالص ملی

در قالب هدفها و سیاست‌های اساسی تولید ناخالص ملی به قیمت های جاری با افزایش متوسط سالانه ۱۵ر۳ درصد از حدود ۱ر۱٤۹ میلیارد ریال در پایان برنامه چهارم به حدود ۲ر۳٤٥ میلیارد ریال در پایان برنامه پنجم خواهد رسید . تولید ناخالص داخلی به قیمت جاری ملی همین دوره از حدود ۱ر۲۲٦ میلیارد ریال به حدود ۲ر٤۹۹ میلیارد ریال افزایش می‌یابد.

باتوجه به این که درهمین مدت جمعیت کشور از حدود ۳۱ر۲ میلیون نفر به حدود ۳٦ میلیون نفر میرسد ، تولید ناخالص ملی سرانه از حدود ۳٦ر۸ هزار ریال (٤۸۱ دلار) در سال ۱۳۵۱ به حدود ٦٥ر۱ هزار ریال (۸۵۱ دلار) در سال ۱۳۵٦ افزایش خواهد یافت . تولید ناخالص داخلی سرانه نیز از ۳۹ر۳ هزار ریال (۵۱۳ دلار) در پایان برنامه چهارم به حدود ٦۹ر٤ هزار ریال (۹۰۷ دلار) در پایان برنامه پنجم خواهد رسید.

بر مبنای بررسی امکانات تولید بخش های عمده اقتصاد از یکطرف و توزیع منابع مالی براساس اولویت های تعیین شده از طرف دیگر ، هدف‌های رشد متوسط ارزش افزوده هر یك از بخشهای عمده به قیمت های ثابت سال ۱۳۵۱ به شرح جدول شماره «۱» میباشد.

بدین ترتیب هدف رشد متوسط سالانه تولید ناخالص داخلی طی برنامه پنجم معادل ۱۱ر٤ درصد در سال تعیین میگردد .

سرمایه گذاری

در دوره برنامه پنجم ، تحقق دادن به هدفهای برنامه مستلزم انجام حدود ۳۲ر۲ میلیارد دلار (۲ر٤٦٠ میلیارد ریال) سرمایه‌ـ گذاری ثابت خواهد بود ، حدود

بقیه در صفحه ۱۵

(جدول ۲) پیش‌بینی وضع مالی دولت طی برنامه پنجم

(میلیارد ریال)

دریافت‌ها		پرداخت‌ها	
۱ـ نفت	٤ر۵۷۷ر۱	۱ـ هزینه های عادی دولت	٦ر٦٥٤ر۱
۲ـ مالیات‌های مستقیم	۳۵۰ر٥	الف ـ هزینه عملیات عادی (شامل اقلام دخلا وخرجا)	٤ر٤۹۸ر۱
۳ـ مالیاتهای غیر مستقیم	۴۳۸ر۱	ب ـ پرداخت بهره وامهای خارجی	۹۲ر۳
٤ـ اقلام جمعا و خرجا	۵۰ر	پ ـ پرداخت بهره وامهای داخلی	٦۳ر۹
٥ـ سایر درآمدها	۱۳۰ر۱	۲ـ هزینه‌های عمرانی	۱٥٦۰ر
٦ـ وام‌های خارجی	٤۳۳ر٤	۳ـ بازپرداخت اصل وامها و اعتبارات خارجی	۱۲۹ر٤
۷ـ اعتبارات بانکی (خالص)	۳۱۰ر۰		
۸ـ فروش اوراق قرضه بمبخش غیربانکی (خالص)	٥٤ر۰		
جمع	۳ر۳٤٤ر	جمع	۳ر۳٤٤ر

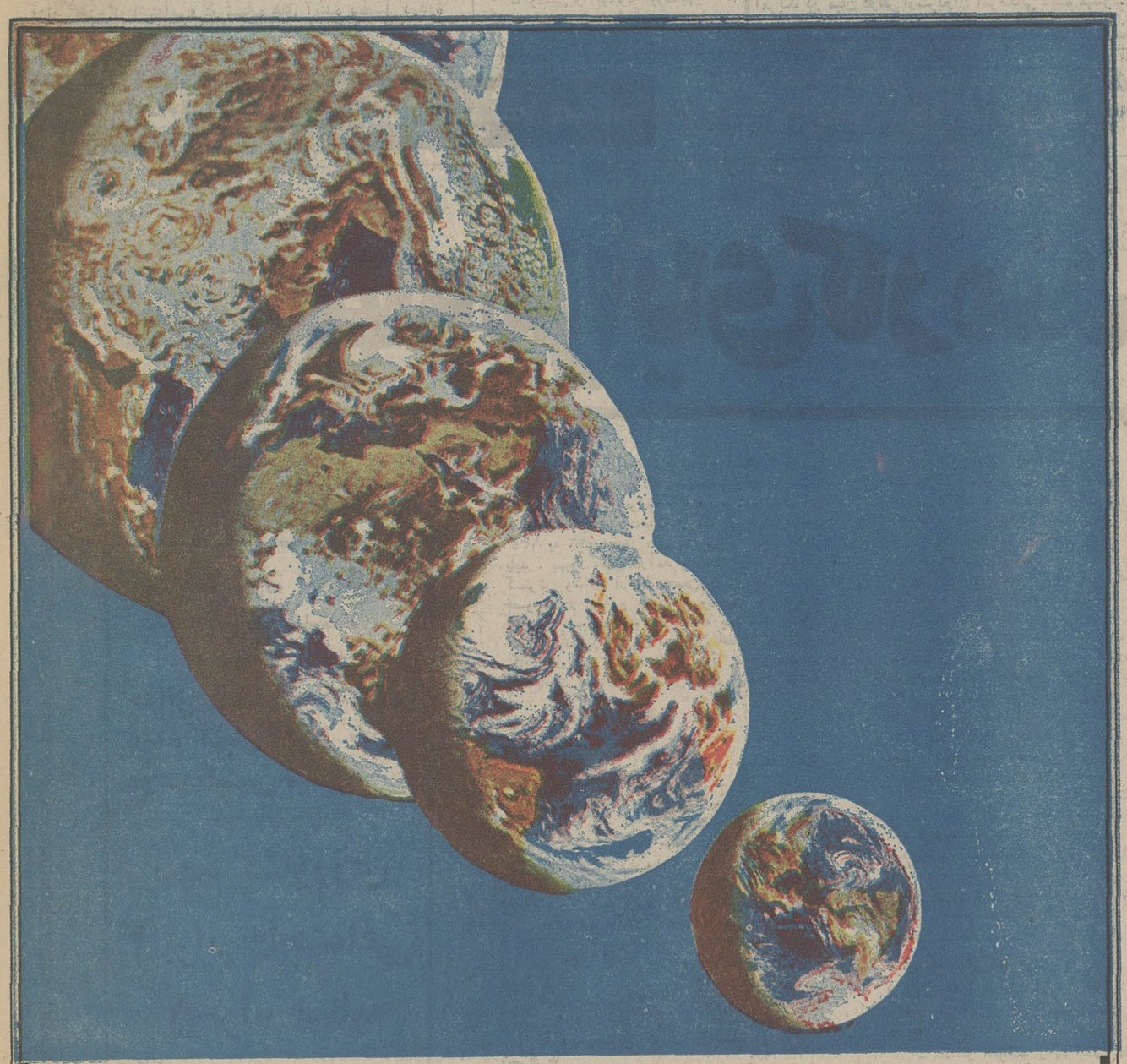

پس انداز
دنیای کوچک فرزند شما را
بزرگ و بزرگتر میکند

«صندوق پس انداز بانک ملی ایران»

آگهی پذیرش داوطلب برای دوره‌های فوق دیپلم

انستیتوتکنولوژی تهران رشته آمار و حسابداری برای کلاسهای شبانه ۵ر۸ ـ ۳ بعدازظهر نیمسال دوم سال تحصیلی ۵۲ـ۵۱ (دوره دو ساله فوق دیپلم از طریقه مسابقه ورودی بشرح زیر داوطلب دختر و پسر می پذیرد .

رشته	مدرک تحصیلی دیپلم کامل متوسطه	مواد امتحانی	هدف	تاریخ برگزاری امتحان	آدرس وشماره تلفن	شماره حساب بانکی
۱ـ آمار	ریاضی ، طبیعی	ریاضی زبان خارجه	تربیت آمارگر و حسابدار به منظور اشتغال درموسسات وشرکتهای	پنجشنبه ۲۸ر۱۰ر۵۱	خیابان شاه‌آباد کوچه ظهیرالسلام شماره ۵۳ تلفن ۳۰٤۳۰٦	۲۵۵۷ بانک مرکزی
۲ـ حسابداری	ریاضی ، طبیعی ، ادبی منشیگری ، بازرگانی	ریاضی زبان خارجه				

تذکر :

۱ـ فارغ‌التحصیلان هنرستان ها و دبیرستان های بازرگانی و منشیگری علاوه بر مواد امتحانی در جدول فوق امتحان معلومات فنی مربوط به رشته تحصیلی آنان با ضریب (دو) بعمل خواهد آمد .

۲ ـ داوطلب فقط یک رشته از رشته های انستیتو را میتواند انتخاب نماید .

۳ ـ مهلت ثبت نام داوطلبان تا آخر وقت اداری ۲۵ر۱۰ر۵۱ میباشد .

٤ ـ کارت ورودی شرکت در جلسه امتحان روز ۲۷ر۱۰ر۵۱ بین داوطلبان توزیع می گردد .

۵ ـ محل انجام و ساعت شروع و ختم جلسه امتحان ضمن مراجعه به انستیتو و دریافت کارت ورودی تعیین خواهد شد .

٦ ـ به تقاضا هائی که مدارک آن ناقص باشد و یا بعد از موعد مقرر به پست تسلیم گردد ترتیب اثر داده نخواهد شد .

مدارك لازم :

مدارک زیر باید برای ثبت‌نام در مسابقات ورودی بوسیله پست سفارشی به آدرس انستیتو تکنولوژی ارسال شود .

۱ـ برگ درخواست شرکت در مسابقه ورودی جدول زیر (که داوطلب باید آنرا از روزنامه جدا نموده و پس از تنظیم و تکمیل بضمیمه سایر مدارک ارسال دارد .

۲ـ فتوکپی گواهینامه یا جواز قبولی درامتحانات کلاس ششم دبیرستان .

۳ ـ ٤ قطعه عکس (٤ × ٦) که مشخصات شناسنامه داوطلب در پشت آن مندرج شده باشد .

٤ـ رسید بانکی بمبلغ پانصد ریال (بابت حق‌الثبت امتحان که بشماره حساب بانکی انستیتو ریخته باشند . وجه ثبت نام بهیچ عنوان مسترد نخواهد شد .

۵ـ یکبرگ فتوکپی شناسنامه .

٦ـ یکبرگ فتوکپی معافی یا برگ آماده بخدمت .

وزارت آموزش و پرورش

درخواست شرکت در مسابقه ورودی انستیتوتکنولوژی رشته مورخ

اینجانب با مشخصات زیر :

نام نام خانوادگی

محل درج حروف الفبای نام بتفکیک و بترتیب از راست چپ — محل درج حروف الفبای نام خانوادگی بتفکیک و به ترتیب از راست به چپ

نام پدر سال تولد شماره شناسنامه صادره از که در امتحانات نهائی ماه

سال ششم متوسطه رشته قبول‌شده‌ام داوطلب شرکت در مسابقه ورودی ان انستیتو در رشته میباشم .

مدارک لازم مندرج در متن آگهی پذیرش داوطلب برای دوره های تکنیسین عالی همراه با رسید یا حواله بانکی به مبلغ پانصد ریال بشماره مورخ بابت حق ثبت نام به پیوست این تقاضانامه ارسال می گردد .

نشانی : امضاء تاریخ

شهر خیابان کوچه پلاک تلفن

سرمقاله

برنامه پنجم

امروزلایحه قانونی برنامه پنجم عمرانی وتشکیلات جدید سازمان برنامه به مجلس تقدیم شد.

برنامه پنجم ،ایران رادر مسیریك دوره پرتحرك ویك‌رشته فعالیت های عظیم در شئون مختلف کشور قرار میدهد . دوره‌یی از هر حیث متفاوت و استثنایی.

طی‌چهار برنامه پیشین ، کارزیر سازی جامعه نوین ایران صورت اتمام‌پذیرفته واینك ،همه‌ی موجبات برای بنانهادن‌اساسی تازه در ساختمان عمومی‌کشور وهموار ساختن راه «نمدن بزرك» فراهم است.

برنامه‌ریزی مبتنی بر مطالعات علمی‌و فنی از نخستین سال های بعداز جنك وپایان گرفتن دوران اشغال ومشکلات دیگری که‌جنك جهانی دوم برای‌ایران‌به‌ارمغان آورده بود، آغازشد. تا این‌زمان تحولات وتلاشهایی که در زمینه عمران و آبادی کشور صورت گرفته بود جنبه‌دیمی داشت‌و تنها درحدیك اساس موقت، میتوانست رافع احتیاجات و جوابگوی ضرورتهای اقتصادی و اجتماعی‌واقع شودحال آنکه برای عبوراز دوران انتقالی و ورود به‌جرگه جوامع برخوردار از رشد صنعتی و اقتصادی به یك تحول عمقی وبنیانی احتیاج بود. تحولی‌که هرگز نمیتوانست بالکه‌گیری و رفوکاری صورت تحقق‌پیداکند.

ایران سرزمینی‌بود‌که روابط اجتماعی و روشهای اقتصادی، سیستم زراعت ، سیستم تجارت، سیستم‌آبیاری‌و بطور کلی‌شیوه های زندگی ـ بدون تغییر وتحول‌کلی ـ درآن تداوم واستمرار داشت . حتی‌انقلابی‌که تحت تاثیر تحولات صنعتی و پیشرفت‌های اجتماعی اروپا درین کشور روی‌داده و به استقرار رژیم تازه‌یی منجرشده بود، درعمق روابط اجتماعی واقتصادی تاثیری‌نگذاشته و تغییری نداده‌بود. ازینرو بی آنکه امکانات واحتیاجات کشور باضوابط علمی سنجیده شودو فعالیت های عمرانی تحت قاعده و نظمی منطبق‌بر اصول برنامه‌ریزی مدرن درآید ،ایران‌نمیتوانست دوران انتقال را پشت سرگذارده از گروه کشور های کم‌رشدو مصرف کننده محصولات صنعتی خارج‌شود.

نخستین برنامه هفت ساله ، در حقیقت اولین قدم اساسی بود در راه منضبط ساختن فعالیت های عمرانی و اصلاحی‌کشور.

این برنامه هرچند که با بحران‌های‌حادسیاسی و اقتصادی روبرو آمدو عملا تعطیل و متوقف شد، لکن بهرحال مردم را باتفاوت اساسی که بین تحولات دیمی و کوشش‌های مبتنی بر مطالعات وبرآورد ها و برنامه ریزی علمی وجود دارد آشناساخت و مملکت را در مسیر تحولات برنامه‌یی قرارداد.

عمر برنامه دوم نیز در شرایطی گذشت‌که کشور دستخوش عوارض بحران وسختی گرفتار مضیقه‌مالی بود.

این مشکلات طبعا امکان نمیداد که برنامه هفتساله دوم‌به هدفهای خودنائل آید. خاصه که‌هنوز در اساس روابط اجتماعی تغییری حاصل نشده و سیستم فرسوده فئودالیزم با آثاری که‌از وجود این سیستم ناشی میشد به قوت خود باقی بود.

خوشبختانه ، کم‌کاری و تاحدودی ناکامی این دو برنامه ، در جریان برنامه های سوم‌و چهارم تلافی‌شد. این دو برنامه پنجساله که با انقلاب بزرك ایران وتحولات عمقی ناشی از تجدید نظر در مناسبات اجتماعی و دمیدن روحی تازه در کالبد کهن کشور همزمان بوده‌اند ، در زمانی کوتاه به بسیاری از طرحهای بزرك جامه تحقق پوشانده همچنانکه اشاره کردیم کار ساختمان زیر بنای جامعه نوین ایران رابا موفقیت به‌انجام رسانیده‌اند و اینك ، نوبت برنامه پنجم است باهدفهای وسیع و طرحهای عظیم آن که درگذشته کم‌وبیش پیرامون اساس آن باخوانندگان عزیز گفت‌وگوداشته‌ایم و در شماره های آینده بتفصیل درباره آن سخن خواهیم گفت .

اعلان جنگ کنگره به نیکسون

از : گاردین
ترجمه : پرویز پرتو

نود و سومین کنگره آمریکا ، تشکیل جلسه داد ودرهمان اولین جلسه قدرت مقننه‌به مبارزه وصف بندی در مقابل قدرت مجریه که ریاست آن‌به‌عهده‌ریاست جمهوری یعنی نیکسون است ، برخاست‌و سناتور مایک مانسفیلد رهبر دمکرات های سنا که اکثریت را بدست دارنددر طی یکسخنرانی دمکرات های کنگره‌آمریکا ،آماده و طی پیامی که برای نیکسون فرستاد به او یادآور شد که شده‌اند بهر ترتیبی شده است به خونریزی وجنگ بی‌حاصل ویتنام پایان بدهند و باین ترتیب در اولین جلسه سنا خود را برای مبارزه با نیکسون در مورد پایان دادن به جنگ ویتنام آماده کرد. رهبر اکثریت سنای آمریکا درپیام خود به نیکسون قید کرده است که سنای آمریکاپایان دادن‌بجنگ ویتنام را که غیر از خونریزی نتیجه‌ای نداشته است و آغاز و ادامه آن بیهوده و بیحاصل‌بوده است ، وظیفه خود میداند و اگر رئیس جمهوری‌آمریکا نتواند این جنگ را پایان بدهد کنگره‌آمریکا مستقلا و مستقیما بهر ترتیبی که صلاح و پسندیده بداند به جنگ ویتنام پایان می دهدو نیرو های آمریکائی را از این منطقه به کشور احضار خواهد کرد .

مانسفیلد به عنوان رهبر اکثریت سنای آمریکا در نطقی که درسنا ایراد کرد گفت :

نیاز به پایان دادن جنگ ویتنام یک نیاز بزرگ و ملی است وباید به سرعت به آن‌پاسخ گفته شودو جنگ‌پایان‌یابد .درحالیکه‌مذاکرات شما با هانوی‌ادامه دارد، هرروز براثر بمباران ویتنام شمالی تعداد زیادتری‌ازخلبانان آمریکائی‌گرفتار واسیر ویتنام شمالی می شوند.

تاکنون هیچیك‌از اسرای‌آمریکائی ویتنام شمالی آزاد نشده‌اند و آمریکائیها هنوز در ویتنام کشته می شوند وهواپیما هاهنوز ازبمب مملو شده وویتنام‌شمالی رابمباران می کنندوصدها‌آمریکائی همچنان در جبهه ها به قتل میرسند و آتش یک جنگ بی پایان همچنان می سوزاند و لطمه میزند .

ما وضعی را بوجود آورده‌ایم که مردم جنوب شرقی آسیا در آینده از فرزندان ما و فرزندان شما می پرسم چرا باید به چنین وضعی ادامه بدهیم ؟

سناتور مانسفیلد گفت : دولت نیکسون فقط و فقط پیرو نظریات رئیس قوه مجریه است و نیکسون را به علت آنکه گزارش سالیانه خود را که طبق قانون اساسی آمریکا هر سال باید برای کنگره آمریکا قرائت کند و شرح‌سیاست کلی ، خارجی و داخلی خود را طی آن‌بازگو کند، بتاخیرانداخته و اعلام کرده‌است‌که این گزارش را در بیستم ژانویه یعنی درست روزی که‌دوره‌دوم ریاست‌جمهوری او آغاز میشود قرائت خواهد کرد ، به باد انتقاد گرفت و گفت نیکسون باین‌ترتیب بطورغیرمعمول و مخالف با قانون اساسی اقدام کرده است . مانسفیلد یک روز قبل از تشکیل جلسه سنا که در آن پیام خود را ایراد کرد ، با نیکسون ملاقات نمود و مدتی با او مذاکره کرد ولی پیام روز بعد او که در طی آن نیکسون را به قطع جنگ ویتنام توسط کنگره تهدید کرده است نشان می دهد که نیکسون نتوانسته است در دیدار با مانسفیلد او را به پایان قریب‌الوقوع جنگ ویتنام امیدوار کند و همین امر موجب شده‌است که مانسفیلد پیام تهدید آمیز خود را قرائت کند .

مقامات دولتی در اظهار نظر هائی که نسبت به پیام مانسفیلد ابراز داشته‌اند ، اشاره‌کرده‌اند که کنگره باید احتیاط کند وبرای پایان دادن جنگ ویتنام اقدامی نکند چون این‌تهدیدها ممکن‌است برای مذاکرات مجدد هنری ـ کیسینجر و له‌دوکتو نماینده تام‌الاختیار ویتنام شمالی که‌فردا در پاریس آغازمیشوداثر بگذارد. برخلاف نوامبر و دسامبر گذشته که مذاکرات کیسینجر وله‌دوکتو برای صلح ویتنام در پاریس آغاز شد این مقامات که خبرنگاران مطبوعات را در جریان اه‌ر قرار می دادند این بار نسبت باین مذاکرات اظهار امیدواری نکردند در صورتیکه در نوامبر و دسامبر گذشته آنها به پایان دادن‌قریب‌الوقوع جنگ امیدوار بودند . و صلح را در دسترس می دیدند. براین ناامیدی خبر رادیو هانوی که اعلام کرد ، تخلیه شهر های ویتنام شمالی از مردم هنوزادامه دارد افزود چون تخلیه شهرها نشان آن است که هانوی‌انتظار بمباران مجدد ویتنام شمالی را دارد و به مذاکرات صلح‌مجدد امیدی ندارد .

این ناامیدی را اظهارات رئیس جمهوری فرانسه که از پایان جنگ ویتنام اظهار یاس کرده است تشدیدکرد . فرانسه از تمام دولت های خارجی دیگربه چگونگی جریان‌مذاکرات صلح پاریس آشناتر است واز نزدیک انرا زیر نظر دارد . فرانسه نیز تا قبل از به‌بن‌بست رسیدن مذاکرات صلح پاریس نسبت باخذ نتیجه مطلوب ازآن اظهار امیدواری میکرد . ولی به مذاکرات مجدد چندان نظر خوشی ندارد و فکر نمی کند مذاکرات مجدد راهی را به صلح ویتنام بگشاید .

مانسفیلد رهبر اکثریت سنا از نمایندگان دموکرات کنگره‌امریکا در هر دو مجلس این کشور خواست که بار دیگر مسئله ویتنام را مورد بررسی قراردهند و به خونریزی های بی حاصل این منطقه بیاندیشند اوگفت:

ـ نمی دانم آیا برای قوه مقننه راهی وجود دارد که این خون‌ـ ریزی را خاتمه دهد یا خیر ، و بعد افزود :

قدرت نیکسون

ـ من میدانم که طبق قدرت و وظایفی که رئیس جمهوری‌دارد میتواند با یک امضاء به جنگ ویتنام پایان دهد و نیرو های‌ما را از این کشور فرا خواند ولی کنگره قادر نیست که اینگونه سریع و قاطع به جنگ ویتنام پایان دهد ، ولی ما بودجه‌جنگ را تامین و تصویب می کنیم ، ما نیرو ها را به جنگ می ـ فرستیم . پس تا جنگ پایان نیافته است باید تلاش‌کنیم وآنرا پایان دهیم. بلی با تلاش سخت و مداوم .

سناتور مانسفیلد

نمایندگان دمکرات مخالف‌جنگ در کنگره امریکا با ۱۴۵ رای موافق و ۷۵ رای مخالف‌تصویب کردند که بلافاصله پس از اقدام‌به آزادی زندانیان‌امریکائی از ویتنام شمالی و فراهم آوردن مقدمات بازگشت نیرو های نظامی از ویتنام بودجه جنگی ویتنام جنوبی قطع شود .

سال گذشته ، ۱۳۵ نماینده کنگره آمریکا، موافق‌پایان دادن جنگ ویتنام بودند ، ولی امسال این عده به ۱۴۵ نفر رسیده است و سیزده نماینده جدید دموکرات وارد کنگره شده‌اند باوجود تمام این مخالفت های کنگره به ادامه جنگ‌ویتنام‌هنوز کنگره امریکا نتوانسته است تاریخ قطعی را برای پایان‌دادن به جنگ تعیین کند و انرا اعلام دارد و با این حال رای اخیر کنگره امریکا بزرگترین رای ضد جنگ بوده است‌که تابحال داده شده است و بخصوص در مجلس نمایندگان که اعضای دموکرات آن محافظه کارتر از سناتور های دموکرات هستند ، این رای حیرت انگیز بود .

حمله مانسفیلد به سیاست ویتنامی نیکسون و ادامه جنگ و پیشنهاد بررسی مجددلوایحی که او در روزهای آخرین‌دوره پیشین «ونو» کرد نشانه آغاز مبارزه یک کنگره مخالف قوی با اکثریت نمایندگان حزب مخالف در مقابل نیکسون است و هرچند در پایان دادن بجنگ ویتنام کنگره امریکا قدرتی‌مانند رئیس جمهوری ندارد، ولی می تواند فشار زیادی به نیکسون وارد آورد و او را با مشکلات تازه‌ای برای‌تامین بودجه ادامه جنگ روبرو کند .

ملکه زیبائی در میان سربازان

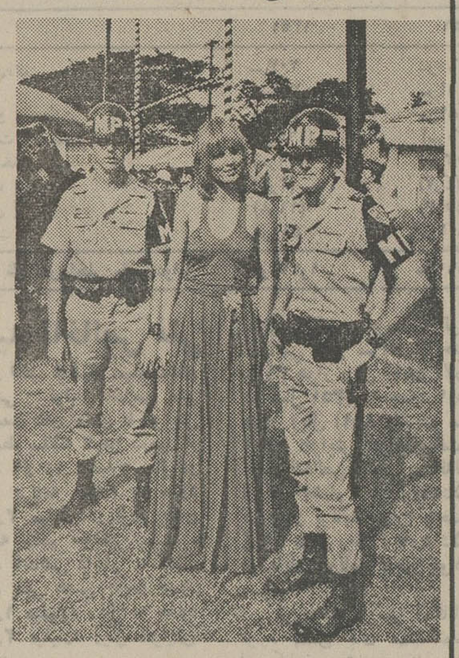

بلینداگرین ملکه زیبائی سال ۱۹۷۳ جهان اخیرا همراه «باب‌هوپ» کمدین معروف امریکائی به ویتنام‌رفت تابابرنامه های خود سربازان امریکائی را در ویتنام‌جنوبی سرگرم کند. در عکس بلینداگرین در یك پایگاه‌هوائی امریکا در میان دونفر ازسربازان امریکائی دیده میشود.
عکس از خبرگزاری فرانسه

یمن‌شمالی

استعفای العینی و بحران تازه‌سیاسی

از : سرویس سیاسی خبرگزاری فرانسه
ترجمه : علی بهارلو

باکناره‌گیری محسن‌العینی نخست وزیر ۴۲ ساله‌جمهوری عربی یمن بار دیگر صنعا در بحران سیاسی وخیمی فرورفت.

استعفای محسن‌العینی در روز هائی که وحدت دو یمن میرفت تحقق بیدا کند سرنوشت روابط آینده «صنعا» و «عدن» رادچار وضع مبهمی کرده است .

جنگ های مرزی با جمهوری دموکراتیک توده‌ای یمن جنوبی ، فشار قبایل «ریبو» ، ارتش و پارلمان و همچنین حضور عده زیادی از تبعیدیان مسلح وضعی در یمن شمالی بوجود آورده بود که محسن‌العینی برای مقابله با آن کمتر آمادگی داشت .

علاوه براین دولت محسن‌العینی در برابر یک شورای مشورتی «پارلمان» قرار گرفته بود که ریاست آن زاءعبدالله آهام» رئیس کنفدراسیون نیرومند عشایر «اشد» به‌عهده دارد.

محسن‌العینی درخواست می‌کرد این پارلمان که بشدت تحت نفوذ عشایر قرار گرفته است منحل شود زیرا شورا که دل خوشی از قرارداد مورخ ۲۸ نوامبر تریبولی ندارد سد بزرگی درراه تحقق وحدت دویمن بوجود آورده است .

محسن العینی همچنین می‌خواست فرماندهی نظامی یمن شمالی که روابط نزدیکی با قبائل دارد منحل شود و یک وزارت دفاع بجای آن تشکیل گردد.

علاوه براین نخست وزیر یمن شمالی پیشنهاد کرده‌بود که شورای کنونی ریاست جمهوری منحل شود و یک سازمان خلق که نقش حزب سیاسی منحصر بفردی را به عهده‌داشته باشد تاسیس شود ودولتی از عناصر جوان و فعال تشکیل گردد.

اما کلیه درخواست های نخست وزیر میانه‌رو یمن شمالی رد شد و در نتیجه محسن‌العینی که از روز ۱۸سپتامبر ۱۹۷۱ زمام‌امور رابه‌عهده داشت استعفای خود را اعلام کرد وباین ترتیب یمن شمالی از وجود یک نخست وزیر اصلاح طلب محروم شده او بیش از هر چیز به‌بالا بردن سطح‌زندگی مردم یمن واز بین بردن آثار جنگ های طولانی و توسعه اقتصادی کشور دلبستگی داشت .

ولی شورای مشورتی پیوسته موانع جدیدی در راه تحقق یافتن برنامه های عمرانی و تامین صلح و آرامش در داخل کشور بوجود می‌آورد.

هنگامی که آتش جنگ در مرز های دویمن زبانه‌میکشید شورای مشورتی با تصویب قطعنامه‌ای از دولت محسن‌العینی درخواست کرد هرچه زودتر از راه جنگ با صلح بوحدت جمهوری یمن شمالی و جمهوری دموکراتیک یمن جنوبی جامه عمل بپوشاند ولی بلافاصله پس‌از امضای قرارداد وحدت دو یمن درقاهره توسط محسن‌العینی و علی ناصر محمددولت یمن شمالی بشدت از طرف اعضای شورای مشورتی موردحمله قرار گرفت .

محسن‌العینی اطمینان داشت که با ادامه وضع‌بحرانی داخلی اجرای برنامه های آینده دولت وی امکان پذیرنخواهد بود سرانجام مخالفان او پیروز شدند و یمن شمالی که‌میرفت پس‌از سالها شورش ، بی‌سروسامانی روی آرامش به‌بیند دوباره در ظلمت یک بحران سیاسی جدید فرو رفت .

حقوقها ومزایای کارمندان افزایش می یابد

در زمینه جمعیت ـ هدف آن است که‌تاپایان سال ۱۳۷۰ رشد سالانه جمعیت ایران به حدود نصف میزان فعلی برسد ، هدف برنامه پنجم آن است که افزایش جمعیت از ۳۱ در هزار درسال ۱۳۵۱ به ۲۶در هزار در پایان برنامه پنجم تقلیل یابد . بهبود وضع درآمد و رفاه طبقات کم‌درآمد گسترش وسائل ارتباط جمعی و ترویج آموزش خصوصا در جوامع روستایی ودربین گروه های کم‌درآمد شهری ، توسعه شبکه بهداشت وتنظیم خانواده ونقش‌روزافزون سپاهیان انقلاب در اشاعه وکار بردروش های جدید و موثر تنظیم خانواده از سیاست های عمده تقلیل رشد جمعیت خواهد بود .

توزیع عادلانه درآمد

برای توزیع عادلانه‌تر در آمد .

سیاست های زیر در تنظیم برنامه منظور شده است :

ـ ایجاد اشتغال مولد برای کلیه افرادیکه جدیدا وارد بازارکار می شوند و تبدیل مشاغل غیر مولد فعلی به‌مشاغل مولد .

ـ سرمایه‌گذاری بیشتر دولت در اموراجتماعی نظیر تامین مسکن ، آموزش درمان ، بهداشت و رفاه و تغذیه بهتر گروه های کم بهره.

ـ بالابردن بازده کشاورزی در واحد سطح و تضمین حداقل قیمت محصولات عمده کشاورزی و عرضه اعتبار ، بذر ، کود و سایر نهاده هابه قیمت ارزان .

تاکید برازدیاد قطب‌های کشاورزی ، صنعتی ، جهانگردی و فرهنگی در سراسر کشور.

ـ توسعه صنایع کوچك در سطح روستا هاو شهرك ها

ـ اتخاذ سیاست عمران نواحی به نحویکه فاصله رشد اقتصادی و اجتماعی بین نواحی مختلف کشور به تدریج کمتر گردد .

ـ تاکید برسیاست عدم تمرکز خدمات‌اداری.

ـ تاکید برارتقاء سطح آموزش فنی و حرفه‌ای کارگران و کشاورزان .

ـ جذب بیشتر نیروی انسانی از بخش کشاورزی به سایر بخش های اقتصادی نظیر صنایع و خدمات .

ـ تعیین حداقل دستمزد کارگران براساس مایحتاج یابراساس تولید ناخالص ملی سرانه .

ـ ادامه و گسترش فروش قسمتی از سهام موسسات تولیدی به کارکنان آنها .

سرمایه گذاری

در زمینه سرمایه‌گذاری ـ سیاست های‌خاص بقرارزیر خواهد بود :

ـ افزایش میزان انتقال منابع مالی از بخش دولتی به بخش خصوصی بصورت وام .

ـ تشویق بیشتر سرمایه‌گذاران خصوصی که در صنایع کوچك و اشتغال‌زا فعالیت نمایند .

ـ تاکید نسبت به جلب سرمایه های خارجی دررشته‌های تولیدی و در مواردی که ایران می تواندبه‌تکنولوژی کاملا پیشرفته و بازارهای مطمئن خارجی دسترسی پیدا کند و از نظر ارزش افزوده داخلی و ایجاد اشتغال و آموزش ومهارت کارکنان ایرانی نتایج مثبت عاید گردد .

ـ در زمینه سرمایه گذاریهای دولت از محل اعتبارات عمرانی برنامه پنجم ، باتوجه به تاکید خاصی که دربرنامه نسبت به‌پیشرفت کشاورزی وصنایع و توسعه اجتماعی بعمل آمده‌است‌تغییرات قابل ملاحظه‌ای نسبت به برنامه چهارم داده‌شده است .در این برنامه سهم اعتبارات کشاورزی متجاوز از چهار برابر اعتبارات کشاورزی دربرنامه چهارم و سهم بخشهای اجتماعی نزدیك‌به پنج برابر رقم مشابه در برنامه چهارم می باشد در حالی که کل اعتبارات عمرانی برنامه پنجم‌نسبت به برنامه چهارم به حدود ۲٫۸ برابر افزایش‌یافته است . دربخشهای اجتماعی در درجه اول به‌برنامه آموزش و پرورش و در درجه دوم به مسکن و بهداشت ، درمان و تغذیه اهمیت داده شده است . تاکید روی برنامه های اجتماعی به‌هیچوجه مانع توسعه سرمایه گذاری در فعالیت های تولیدی نخواهد گردید و کل اعتبارات عمرانی در امور تولیدی نسبت به برنامه چهارم متجاوز از دو برابر شده است . در بین‌برنامه های تولیدی به‌ترتیب بخش‌های کشاورزی ، آب، صنایع، و معادن و نیرو و سوخت حائز اهمیت هستند .

استفاده از اعتبارات

درمورد استفاده‌ازاعتبارات بانکی‌داخلی‌و اخذوام واعتبار از خارج‌از کشور سیاست‌های زیر مد نظر میباشد :

ـ حداکثر استفاده از پس‌انداز بخش خصوصی از طریق فروش اوراق قرضه .

ـ توسعه اعتبارات سیستم بانکی متناسب با احتیاجات سرمایه‌ای بخش کشاورزی، صنعت،مسکن و سایر فعالیت های اقتصادی و با توجه به نیازبه‌حفظ ثبات نسبی قیمت ها و تعادل موازنه پرداخت های خارجی کشور .

ـ تاکید براخذ وام های طویل‌المدت خارجی و پرهیز از اخذ وام های کوتاه مدت بمنظورجلوگیری از افزایش بازپرداخت های این نوع وام ها درسال های آینده .

قیمت ها

در مورد قیمت‌ها سیاست‌های زیر اعمال خواهد شد :

ـ حفظ ثبات نسبی قیمت ها از طریق تنظیم‌سیاست های مالی ، اعتباری و بازرگانی خارجی دولت. در زمینه اجرای سیاست حفظ ثبات نسبی قیمت‌ها دولت شدیدا با افزایش غیر معقول قیمت ها مبارزه خواهد کرد .

اتخاذ تدابیر لازم درجهت بهبود نسبت قیمت تولیدات کشاورزی به قیمت کالاهای صنعتی به نفع تولید کنندگان کشاورزی .

ـ در مواردی که تولید کالا یاخدمات قانونا یا عملا در انحصارموسسات دولتی‌یا موسسات‌خصوصی است (مانند برق . تلفن . حمل‌ونقل، آب، دخانیات، اتومبیل ،تلویزیون و غیره) دولت از طریق ایجادیک یا چند هیئت صلاحیت‌دار دولتی در تعیین قیمت و شرائط فروش کالا یا خدمات و کیفیت آن کنترل و نظارت مستقیم خواهد داشت .

حمایت از مصرف کننده

ـ در زمینه حمایت از منافع مصرف کنندگان‌ـ سیاست های زیر اعمال خواهد شد .

ـ اطلاعات موثق‌به مصرف کنندگان در مورد کیفیت کالا های ساخته شده و قیمت کالاهای مشابه داده خواهد شد .

ـ قوانین موجود ناظر بر عرضه کالا هاوخدمات و مجازات کسانی که مصرف کنندگان را فریب می دهند و یا موجب خطراتی نسبت به سلامتی آنها می شود اصلاح شده و در صورت لزوم قوانین جدیدی وضع خواهد شد .

ـ دستگاه های تحقیقاتی و آموزشگاه ها جهت آزمایش کیفیت کالا ها و استاندارد نمودن آنها ، توسعه و تقویت خواهد گردید .

خط‌مشی مالی

خط مشی مالی و بودجه‌ای دولت ـ دربرنامه‌پنجم باتوجه به گسترش خدمات دولتی و همچنین لزوم تقویت نیرو های دفاعی کشور و بهبود وضع‌کارکنان دولت بشرح زیر تعیین شده است :

ـ کوشش‌مداوم در جهت تجهیز منابع مالی بیشتر و بهبود سیستم وصول مالیات ها و عوارض‌به عمل خواهد آمد .

ـ افزایش کارآئی و سود دهی شرکت ها و موسسات انتفاعی دولت بمنظور کسب درآمد بیشتر برای بودجه کشور مورد تاکید قرار خواهد گرفت.

ـ بودجه عادی و عمرانی تلفیق و هماهنگ خواهد شد بطوریکه کل اعتباراتی که سالانه از بودجه کل کشور به یک دستگاه دولتی جهت امور جاری و سرمایه تخصیص داده میشود یکجا و در یک موقع مورد رسیدگی دقیق قرار گیرد و در عمل نیز یک‌سیستم نظارتی قوی جهت نظارت بر اجرای بودجه کل کشور ایجاد گردد .

انقلاب اداری

پیاده کردن و اجرای کامل انقلاب اداری مهمترین هدف سیاست اداری کشور خواهد بود و اصول زیر بعنوان مبنای اقدامات دولت رعایت خواهد شد .

ـ اجتناب از تراکم و تمرکز کادر اداری در پایتخت ازطریق محدود کردن تدریجی کادر اداری مرکز به کسانیکه مسئولیت های ستادی را انجام میدهند و توزیع بقیه کادرهای دولتی بین شهرستان ها بر حسب حجم وظایف اجرائی و مقتضیات محلی همراه باواگذاری اختیارات بیشتر به مسئولان ادارات در استان ها و شهرستان ها.

ـ ارتقاء سطح اطلاعات ومهارت های اداری و فنی کارکنان دولت .

ـ تعمیم استفاده صحیح از ماشین های حسابگر در دستگاه های دولتی بعنوان وسیله‌ای برای تصمیم گیری و مدیریت صحیح و تسریع کار مردم .

ـ در زمینه حقوق و مزایای کارکنان دولت پیشنهاد شده است ترتیباتی اتخاذ شود که برای کار مساوی حقوق مساوی پرداخت گردد و تدریجا بین حداقل و حداکثر حقوق ها تناسب معقولی برقرار شود . همچنین با توجه به افزایش درآمد سرانه در کشور تغییرات متناسب در حقوق و مزایای مستخدمین دولت داده شود .

ـ تامین رفاه کارمندان دولت خصوصا از طریق تشکیل شرکت های تعاونی مصرف و مسکن

ـ تجدید نظر در قوانین استخدامی‌در جهت از بین بردن گرایشهای موجود برای کسب مدارک تحصیلی صرفا بمنظور استخدام یا ارتقاء به مدارج بالا تر اداری ـ هدف آن است‌که صلاحیت علمی و کاردانی و سوابق تجربی معیار اصلی استخدام یا ارتقاء مقام قرار گیرد و مدارک تحصیلی فقط بعنوان یکی از معیار های استخدام و ارتقاء مد نظر باشد .

ـ در مورد موسسات انتفاعی اولا تاکید خاصی نسبت به تشکیل دوره های کوتاه مدت آموزش مدیریت برای مسئولان این موسسات بعمل خواهد آمد

ثانیا کلیه موسسات مزبور موظف خواهند شد که روشهای حسابداری جدید را بکار برند و منظما ترازنامه و حساب سود و زیان و گزارش عملکرد خود را منتشر نمایند .

ارتباط جمعی

با توجه به تاثیر قابل توجهی که وسائل ارتباط جمعی در شکل دادن به افکار جامعه بخصوص کودکان و نوجوانان دارد طبق یک برنامه جامع و سنجیده از کلیه این وسایل در راه تحقق هدف های زیر استفاده خواهد شد .

الف ـ تقویت مبانی وحدت ملی و قومی و فرهنگی و ایجاد ارتباط فکری بیشتر بین مسئولین امور و مردم در زمینه سیاست های مهم اقتصادی، اجتماعی و فرهنگی .

ب ـ ایجاد انگیزه لازم درمردم برای پذیرش نوآوریها .

پ ـ ایجاد اعتقاد به انضباط ، پشتکار و وجدان حرفه‌ای و آماده ساختن مردم به ایفای وظایف اجتماعی و جلب مشارکت مردم به ایفای خصوصا جوانان در امور عمرانی ، ضمنا طی برنامه پنجم از کلیه سازمان های دموکراتیک و مترقی موجود کشور نظیر انجمن های ده ، شهر، شهرستان و استان لژیون خدمتگزاران بشر و سپاهیان انقلاب جهت جلب مشارکت مردم‌و بسیج جوانان در تنظیم و اجرای برنامه های عمرانی استفاده بعمل خواهد آمد .

در قانون استخدام تجدیدنظر خواهدشد

حداقل قیمت محصولات عمده کشاورزی از طرف دولت تضمین میشود

سهم کشاورزی ۴ برابر واجتماعی ۵ برابر برنامه چهارم شده است

بااافزایش غیرمعقول‌قیمت ها مبارزه میشود

کادر های اداری مرکز محدودو کارمندان‌اضافی به شهرستانها اعزام میشوند

یکشنبه ۱۷ دیماه ۱۳۵۱
شماره ۱۳۹۹۶

اطلاعات ۱۳۰۱

فرهنگ انقلاب

ساعد مراغه‌ای درمورد انقلاب صحبت میکند

مسیر کشورما عوض شد

انقلاب روسیه با خونریزی به‌هدف های خود رسید ولی انقلاب ما بدون توسل به زور بارور شد

●

سیاستمدار سالخورده به‌نسل جوان نصیحت میکند :

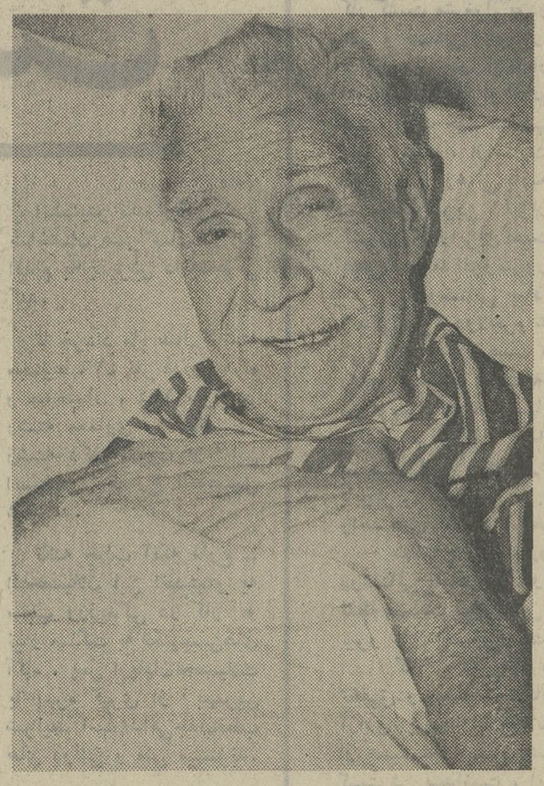

آقای ساعد علیرغم ضعف ناشی از کهولت وقتی درباره ایران حرف میزدباشور و هیجان سخن میگفت . چنان پر هیجان که گوئی او جوانی برومند است که حرف میزند ، نه مردی که حدود یک قرن‌زندگی کرده است .

فرزندان‌من ... عزیزان‌من ... ایرانی بیندیشید وایرانی عمل کنید

سناتور عباس مسعودی ، مدیر موسسه اطلاعات برای عیادت ازدوست خود سناتور محمد ساعد مراغه‌ای سیاستمدار کهنسال بسیار حادثه‌دیده ، نخست‌وزیر ، وزیرخارجه اسبق ایران ، استاندار،سفیر ، سناتور و مردی که زندگیش بر جریانات سیاسی واجتماعی مملکت تاثیر داشته ، عازم خانه‌او بود . من «نویسنده اطلاعات» بطوراتفاقی در جریان‌این دیدار دوستانه قرار گرفتم واز سناتور مسعودی تقاضا کردم ترتیبی داده شود که در جریان‌دیدار ایشان از آقای ساعد ، فرصت کوتاهی‌هم‌نصیب من گردد تا با این‌سیاستمدار کهنسال به گفتگوئی کوتاه بنشینم ، و قضاوت اوراکه‌حدود یک قرن زندگی کرده و برجسته‌ترین تحولات سیاسی قرن اخیر و منجمله انقلاب‌کبیر روسیه را ازنزدیک شاهد بوده،درباره‌انقلاب سفید ایران جویا شوم . با این تقاضا موافقت شد و انچه در زیر ملاحظه می فرمائید حاصل گفتگوی بیست‌دقیقه‌ای من با ساعد مراغه‌ای است که در حضور سناتور مسعودی انجام گرفت .

ساعد که آخرین سالهای دهمین دهه عمر خود را سپری میکند ، اینک به علت ضعف ناشی از کهولت ، بدور از هرنوع فعالیت سیاسی یا اجتماعی ، در خانه‌خوداستراحت میکند . او را در حالی ملاقات کردم که بربستر آرمیده بود واستراحت می کرد . همه حواسش کاملا بجا است و فقط اندکی لرزش صدا دارد . پرسیدم :

ـ آقای ساعد ، بدون شکدانستن‌استنباط های شما از ره آورد های نخستین دهه انقلاب سفید ایران برای همه مردم کشور ما جالب است ، و بدین لحاظ ، تقاضا می کنم نقش انقلاب سفید را در دیگرگونیهای اجتماعی ما ، وحاصلی که از این انقلاب عایدمان شده است بیان فرمائید ؟

ـ در سال ۱۳۴۱ من سناتوربودم ، خاطرم هست که روز ششم بهمن آن سال بمنظور شرکت در رفراندوم ملی بهمراه سناتور محمودجم از کاخ‌سناعازم یکی ازحوزه‌های اخذ رای شدم . ازدحام جمعیت درخیابانها چنان بود که حیرت من وسناتور جم را که هردو در طول زندگی سیاسیمان شاهد اجتماعات انبوهی بوده‌ایم برانگیخت .

خیابان‌ها از مردم پربود .بنظر می رسید آنروز هیچکس در خانه یا محل کار خود باقی نمانده و همه به خیابان آمده‌بودند تا دریک امر مهم شرکت کنند . در حوزه اخذ رای نیز اجتماع مردم برای من‌بیسابقه بود. بعدا هم که نتیجه رفراندوم اعلام شد و رای قاطع ملت و تصویب اصول انقلابی پیشنهاد شده از جانب شاهنشاه‌اعلام‌گردید، یک چیز برمن مسلم گردید : اینکه ایران و ایرانی مسیر کاملا متفاوتی با مسیر قبلی زندگی خویش انتخاب کرده است. همانروز برای من مسلم شد که ما ، ملتی دیگر خواهیم شد و کشورمان کشوری دیگر ، ودیدیم که چنین نیز شد .

ده سال قبل ماچه بودیم و حالا چه‌هستیم؟ آیا دیگر گونه نشده‌ایم ؟ آیا به یکباره از حضیض عقب‌ماندگی و ضعف به اوج خوشبختی واقتدار نرسیده‌ایم ؟

ده سال پیش نیمی از جمعیت کشور ما یعنی زنان، غیرفعال بودند . دهقان‌برده‌ای بیش نبود . کارگر ابزارکاری‌بیش محسوب نمیشد . فقر ، جهل فقدان بهداشت کافی وبیسوادی ، اکثریت مردم را رنج میداد . اما حالا به مدد اصول انقلاب ششم بهمن ومنجمله ، تشکیل سپاه های بهداشت ـ دانش و ترویج و آبادانی، اصلاحات ارضی ودیگر اصول انقلاب سفید ، آن نابسامانی ها رنج دهنده برای ما فقط یک افسانه جلوه می‌کند .

کدام انقلاب جهانی توانسته باین زودی ثمر دهد و فقط طی دهسال ملتی خوشبخت ونیرومند بسازد ؟ کدام انقلاب مهم جهانی توانسته بدون خونریزی تا به اینحدموفق باشد ؟

برلوح‌زرین

ساعد سپس درحالی که با حرارت و تکان دادن دست صحبت میکرد گفت : انقلاب روسیه که زندگی مردم را از بن تغییرداد به خواست‌های مردم توجه داشت. انقلاب سفید هم باتوجه به نیاز جامعه وقوع یافت. امانقلابیون روسیه نتوانستند جزبه‌خونریزی به هدف های خودبرسند ، حال آنکه انقلاب ششم بهمن به علت عمق واصالت آن از یکسو ، واز برخورداری از حمایت رهبری که طی بیست و یکسال سلطنت ، همدردی عمیق خویش را باتوده های محروم به اثبات رسانده بود ، ازسوی دیگر بی انکه توسل به قوه قهریه را موجب شود ، به ثمر رسید .

باید توجه‌داشته‌باشیدکه‌این‌انقلاب ، حاصل پیوند های معنوی ملت ایران با شاهنشاه خویش است من اثر انقلاب سفید ایران را برزندگی مردم بدین صورت تشریح می کنم که روزششم بهمن سال ۱۳۴۱ ازنقطه‌نظر زمان ، مرزی است بین دودوره ، دوره پیش از این روز ودوره بعدازآن‌در دوره نخست، آنچه بود سیاهی بود وتاریکی بود ، و بعد یعنی آن دوره زمانی که به حال پیوسته و ادامه خواهد یافت ، هرچه بود وهست ، نوروروشنی است .

سناتور مسعودی برای عیادت وتجدید دیدار از ساعد ، این سیاستمدار کهنسال که عمری را در خدمت به شاه و میهن خود سپری کرده است به‌خانه او رفته‌بود، و درجریان همین دیدار دوستانه فرصتی پیش آمد تا یکی از نویسندگان روزنامه اطلاعات با ایشان بگفتگو بنشیند .

این مرز ، این روز ششم بهمن سال ۱۳۴۱ ، از لحاظ ما ملت ایران آنقدر عزیز و گرامی است که جا دارد وقایع‌آن را بر لوحی زرین و بس عظیم حک کنیم و برای نسلهای بعد که از انقلاب‌سفید بیش از ما بهره خواهند برد ، به یادگاربماند.

ـ آقای ساعد : پیش بینی شمابرای سال هائی که در پیش داریم چیست ، مقصودم نه فقط وضع مادر داخل بلکه موقعیت ما هم از جنبه ملی و هم ازنظرگاه اصلی است ؟

ـ من آهنگ پیشروی انقلاب سفید ایران را به نحوه حرکت یک موتور تشبیه می کنم . وقتی کلید یک موتور را میزنند، در لحظات اول، حرکت آن کند است و سپس بتدریج سریع و سریعتر میشود تا به حداکثر سرعت برسد . انقلاب سفید کشور ما هم چنین حالتی را داشته‌است . در سال های نخست ، به سبب اشکالات باقیمانده از زمان قبل از انقلاب . حرکت به سوی هدف انقلاب با حداکثر سرعت امکان نداشت،امامسال های بعدو مخصوصا در زمان ما ، به علت محو آن اشکالات، حرکت انقلابی ما به اوج رسیدو بهمین موازات آهنگ پیشرفت های ما به سرعت مطلوب رسیده است . این سرعت امکان می دهد آن‌ارزوی‌بلند شاهنشاه‌دورانديش و ترقیخواه ما که خواهان رسیدن ایران به دوره تمدن بزرگ خویش است زودتر از آنچه‌به تصور بگنجد ، جامه عمل بپوشد .

آرزوی بهروزی جهانیان

در این موقع آقای ساعد مکث کرد و بعد گفت :

ـ نباید تردید داشت دهه دوم انقلاب سفید ، روزگار ورود ایران به دوره‌تمدن بزرگ خویش است . در این دوره حتی آن مسائلی که امروزه ذهن ما را بخود مشغول داشته کلا حل خواهد شد ، و ایران از حیث‌مسائل داخلی، دیگرمشگلی که نیرو های ما را در درون به مصرف رساند نخواهد داشت ، بلکه ایران آن روزگار ، کشوری خواهد بود که‌به‌سائقه صلح طلبی وعدالتخواهی‌دیرین ،اتخویش برای حل و فصل مسائلی در سطح‌جهانی کوشش می کند .

ما ملتی هستیم نه فقط با دو هزاروپانصد سال بلکه حتی سه‌وچهار هزارسال‌سابقه تمدن درخشان. و بهمین جهت عجیب‌نمی نماید در دوران تمدن بزرگ تازه خود ، اندیشه کوشش برای برقراری صلح و بهروزی و نیک بختی برای همه جهانیان را داشته باشیم .

ـ نسلی که در آستانه آغاز انقلاب سفید کودکی هشت تا چهارده پانزده ساله بود ، حالا از هیجده تا ۲۵ ساله است ، یعنی آن نسل حالا نسل جوان کشور را تشکیل می دهد ، نسلی‌که‌نیروی فعاله مملکت است و هم اوست که باید بیشترین کوشش را برای‌اجرای هدف‌های انقلاب سفید در دهه دوم ، معمول دارد .

در پایان آخرین سئوال خود را چنین طرح کردم : نسل کهنسال و میانه سال مملکت به خوبی از وضع کشور ما در پیش و بعد از انقلاب آگاهی دارند و می دانند چگونه و چرا ایران به یکباره و با سرعتی کم نظیر از چرخه ممالک‌عقب مانده درآمد و به‌گروه کشورهای در حال‌توسعه و سپس توسعه یافته پیوست ، اما نسل جوان کنونی کشور از آن روز های سیاه چیزی به یاد ندارد و لذا ممکن است از رازو پیروزی انقلاب سفید آگاه نباشد ، بهمین جهت لطفاالوا علت موفقیت انقلاب سفید را بیان فرمایید ، و بعد بگوئیدنسل جوان ما چه کندکه مفیدتر، و مثمر ثمرتر واقع شود ؟

نصایح من به نسل جوان کشور

ساعد بار دیگر رشته‌سخن رابدست گرفت و گفت :

ـ راز موفقیت انقلاب سفید در دو چیز است ، اول همان است که قبلاگفتم: یعنی‌این انقلاب چون از جانب شاهنشاه پیشنهاد شد ، با اقبال توده مردم مواجه گردید .دومین عامل پیروزی انقلاب سفید خصلت ایرانی بودن آن است ، در اصول انقلاب سفید خواست ایرانی ، روحیه ایرانی ، شرائط جغرافیائی ایران ، سنن ملی ایران ، حقایق جاری و غیر قابل انکار زندگی مردم ایران و خلاصه همه ویژگی های مردم ، تمدن و سرزمین‌ایران ملحوظ شده بود . انقلاب نیز از مغز شخص اول کشور ایران مایه گرفته بود، وبدین لحاظ پیروز شد ، حال آنکه قبلا تجربه شده ترین انواع انقلاب های جهانی در کشور ما آزمایش گردیده و شکست خورده بود .

این است راز دوم پیروزی انقلاب ملی ما ، و این است نصیحت و سفارش من سالخورده به نسل جوان و گرامی کشور :

ـ فرزندان من ، عزیزان من ... ایرانی بیندیشید و ایرانی عمل کنید ، ما اگر دو هزارو پانصد سال تاریخ مدون داریم ، و اگر از صد ها تند باد تاریخ و هزار ها حادثه‌سهمگین ، سلامت‌جستیم به خاطر آن است که همواره فراموش نکرده‌ایم ایرانی هستیم و هیچ کشور ، حکومت و مسلکی بهتر از خود ، حکومت ماو مسلک ملی ما نمی تواند مشکلاتمان‌را درک کند ، غمهان را بخورد و برای حفظ و حراستمان بکوشد .

اسکندر ، عرب ، مغول و حتی‌استعمار قرون هیجده و نوزده میلادی نتوانست‌به ملیت کهن ما خدشه وارد کند و این نیست مگر به خاطر آنکه ایرانی به ایرانی بودن خود بالیده ، ایرانی اندیشید و به شیوه یک ایرانی اصیل عمل کرده است . و شما عزیزان من ، شما هم به شیوه پدران خود عمل کنید ، از اندیشه مسموم بیگانه بپرهیزید و چونان پدران خویش بیندیشید و دست به عمل زنید .. دراین صورت ،میراث پدرانتان‌را غنی‌تر وبارورتر به‌فرزندان خود خواهید سپرد .

سپاهیان ترویج وآبادانی دوستان خوب مردم روستا

دوتن از سپاهیان ترویج و آبادانی طرز غرس یك‌نهال رابه‌روستانشینان‌می‌آموزند

- روش نوین‌کشاورزی و دامپروری
- استفاده از کود های شیمیائی
- مبارزه‌با آفات‌و بیماریهای گیاهی
- اجرای طرح های افزایش تولید
- عمران و نوسازی روستا ها

توسط سپاهیان ترویج و آبادانی به روستانشینان آموخته میشود

۱۸۲۳۹ سپاهی ترویج به روستا های کشور اعزام شده‌اند

شاهنشاه آریامهر در اول مهرماه ۱۳۴۳ در مراسم جشن دهقان ، تشکیل سپاه جدیدی بنام سپاه ترویج و آبادانی را مقرر وطی بیانات مبسوطی چنین فرمودند :

« از همان عناصری که در سپاه بهداشت فرهنگ تار میکنند سپاهی باسم ترویج و آبادانی تاسیس خواهد شد . این برای اینست که بدانید بموضوع تعاونی‌و ترویج کشاورزی و بالابردن‌سطح تولید نسبت بمقدار زمین تاچه حداهمیت گذارده میشود ».

قانون تشکیل سپاه ترویج‌وآبادانی در بیست‌و هشتم دیماه ۱۳۴۳ به تصویب مجلسین رسید و نخستین دوره سپاه ترویج و آبادانی در اردیبهشت ماه۱۳۴۴ جهت انجام خدمت مقدس ، سپاهیگری عازم روستاها گردیدند.

تاکنون تعداد ۳۸۷۷ سپاهی دکتراو لیسانسیه و تعداد ۱۴۳۶۲ سپاهی دیپلمه وفوق دیپلم جمعا بتعداد ۱۸۲۳۹ نفر سپاهی بروستا ها اعزام گردیده‌اند که‌از این عده تعداد ۷۸۳، سپاهی دکترا و لیسانسیه و ۳۳۰۹ سپاهی دیپلمه و فوق دیپلم هم اکنون شاغل خدمت در روستاها میباشند وبقیه‌ازخدمت مرخص‌گردیده‌اند.

این سپاهیان پس از طی ۶ ماه دوره آموزش های نظامی فنی و عملی در مرکز آموزش ترویج کشاورزی کرج با آمادگی کامل بروستاها اعزام شده‌اند.

سپاهیان سپهبیه وزارت‌کشاورزی و منابع طبیعی در مورد اصول جدید و روش های نوین زراعت، دامپروری ،باغبانی و سبزی‌کاری ،استفاده‌از کودهای‌شیمیائی، مبارزه باآفات و بیماری های گیاهی ، پیشگیری امراض دامی با استفاده از نتایج تحقیقات و بررسی های موسسات تحقیقاتی وزارت کشاورزی و منابع‌طبیعی کشاورزان را راهنمائی وهمچنین‌دراجرای طرحهای افزایش‌تولیدمحصولات‌کشاورزی فعالیت مستقیم داشته‌اند.

سپاهیان سپهبیه وزارت تعاون و امور روستا هاوظائف محوله مربوط به عمران و نوسازی روستاها شرکت های سهامی زراعی ، شرکت های تعاونی روستائی‌و سپاهیان سپهبیه وزارت‌اقتصاد قسمتی از وظائف موسسه استاندارد و تحقیقات صنعتی را انجام داده‌اند و نیز سپاهیان ترویج‌و آبادانی بطور کلی در مواقع ضروری همکاری افتخارآمیز کمک‌به هم‌میهنان سیل زده و ساکنان مناطق زلزله زده رابعهده گرفته و وظائف‌محوله را در کمال صداقت و صمیمیت به پایان رسانیده‌اند .

خدمات انجام‌شده

در مرحله کنونی در مدت هشت‌سالی که از تلاشهاو مجاهدتهای سپاهیان‌ترویج و آبادانی میگذرددر پرتو همت این جوانان پرشور که دارای روحیه عالی سربازی و تعلیم یافته در امور فنی و کشاورزی آثار خدمات ارزنده آنان بصورت دگرگونی سریع در وضع روستاها مشهود است و بمنظور انجام وظائف‌محوله‌وپیشبرد برنامه های کشاورزی کشور اقدامات‌و فعالیت های ثمر بخشی در روستا ها انجام‌داده‌اند که اهم آنها بشرح زیر میباشد :

- احداث مزارع آموزشی و نمایشی‌بذور اصلاح شده غلات و سبزی در۱۷۸۶۱ هکتار.
- مصرف کودهای شیمیائی به منظور راهنمائی وآموزش کشاورزان‌درمورد طریقه استفاده ازکود های شیمیائی در مزارع نمایشی وآموزشی۹۴۷۵تن
- احداث باغهای میوه نمایشی‌وآموزشی با استفاده از نهالهای اصلاح شده و مرغوب ۲۵۹۰۸ هکتار .
- واکسیناسیون و معالجه دامها‌بانظارت وهمکاری مامورین دامپزشکی ۱۴۸۸۹۰۶۰ راس .
- آموزش کشاورزان در مورد مبارزه با آفات وامراض نباتی۸۷۸ر۲۰۲هکتار.

سپاهیان ممتاز

در اجرای اوامر شاهنشاه آریامهر بمنظور تشویق و قدردانی از کارسپاهیان که در روستا ها اقدامات و فعالیت های بیشتری انجام داده‌اند براساس ضوابط خاصی از طرف وزارت دربار شاهنشاهی ارزشیابی شده‌و بعنوان سپاهیان ممتاز هردوره انتخاب میگردند سپاهیان نامبرده میتوانند بدون کنکور به تحصیلات دانشگاهی ادامه داده و یابدون شرکت‌در مسابقات مربوطه باستخدام سازمان های دولتی درآیند دراجرای این برنامه از بدو تشکیل سپاه ترویج و آبادانی تاکنون تعداد ۲۵۴ نفر بعنوان‌سپاهی ممتاز مفتخر گردیده‌و ازاین تعداد ۶۵ نفربدون کنکور در دانشکده های مختلف کشور به تحصیلات عالیه اشتغال دارند.

تقویم انقلاب

۲۵ر۱ر۴۴

- هنگام تشریف‌فرمائی شاهنشاه به دانشگاه پهلوی شیراز ، دانشجویان فریاد میزدند . بدانشگاه خود و خانه ما خوش‌آمید .

★ اولین کنتک ایجاد راه برازجان ـ خوزستان برزمین زده شد . در این راه ۱۶۹ دهنه پل بزرگ و کوچک ساخته خواهد شد .

۲۶ر۱ر۴۴

- باپیام علیاحضرت شهبانو، کنگره‌جمعیتهای خیریه فرح‌پهلوی در تبریز گشایش یافت .

★ دکتر افیل دریک مصاحبه مطبوعاتی گفت :
ـ شرکت ملی نفت ایران ، راسا واردبازار های‌بین‌المللی شده است .

۳۰ر۱ر۴۴

- علیا حضرت شهبانو در جلسه سالانه جمعیت‌کمک‌بجذامیان فرمودند :
ـ کمک بجذامیان بایدهم‌مادی،هم معنوی‌وهم‌روحی باشد.

- بدستور شاهنشاه ، سفیرکبیر ایران در عراق ، از حضرت آیت‌الله حکیم عیادت کرد .
- دولت اعلام کرد ، برای صرفه‌جوئی اتومبیلهای تجملی دولت جمع‌آوری میشود .

۲ر۲ر۴۴

★ شاهنشاه درشرفیابی هیئت اجرائیه حزب ایران‌نوین ، فرمودند :
ـ باید بدشمن فهماند ، که باصدمه‌زدن به من ، انقلاب ششم بهمن متوقف نمیشود .

★ ما اجازه نمیدهیم که وقایع بعدازشهریور ۲۰ در این مملکت برقرارشود و متولیهای‌تحت نفوذ اجنبی دولتها را بیاورند وببرند .

★ شاهنشاه در سلام عیدغدیر فرمودند :
ـ باید سعی کرد که ملت ایران ، مفهوم انقلاب‌ششم‌بهمن راهرچه کاملتر و عمیق‌تر درک کند .

★ از نظر اقتصادی ما سالهای خوب‌وامیدبخشی درپیش‌داریم.

- نخست‌وزیر درمراسم افتتاح کنفرانس آموزش رهبری و سرپرستی گفت :
ـ مردم از هرسازمانی ناراضی باشند ، آن سازمان‌منحل میشود .
- دولت ، مردم را برهر سازمانی ترجیح میدهد و باید رضایت مردم راجلب نمود .

یکشنبه ۱۷ دیماه ۱۳۵۱
شماره ۱۳۹۹۶

اطلاعات ۱۳۰۱

تربیت متخصص
از عالیترین هدفهای انقلابی است

انستیتوها ومدارس عالی متعددی برای تربیت متخصص در کشور بوجود آمد

گزارش گزارشگران فرهنگ انقلاب از یك واحد تربیت متخصص

در آتلیه معماری انستیتو تکنولوژی راه و ساختمان تهران، دانشجویان مشغول کار میباشند

از ویژگیهای برجسته انقلاب اجتماعی ایران، بستر شمول همه جانبه دانش در میان توده مردم است.

سپاهیان انقلاب که آیات شکوهمند دانش را به روستا های دور افتاده نشور برده‌اند از یك سو و موج تلاش های پیدر با بیسوادی از سوی دیگر زمینه های مستعدی را برای گسترش همه جانبه دانش در سطح مملکت فراهم ساخته‌اند.

رشد تعداد سواد آموزان و گرایش توده مردم به باسواد شدن، بخش خصوصی را در جهت سرمایه گذاری برای ایجاد واحد های فرهنگی نوبنیاد تشویق کرده است بنحوی که در حال حاضر بخش خصوصی چه در سطح آموزشهای ابتدائی ومتوسطه وچه در سطح تحصیلات عالیه سهم عمده‌ای از مسئولیت آموزش جوانان مملکت را به عهده دارند.

پیشرفت های گونه‌گون ایران دررمینه‌های صنعت، کشاورزی و سایر شئون ایجاد مدارس تخصصی و گسترش انستیتو ها را بدنبال آورده است.

ایجاد و گشایش این مراکز فرهنگی تخصصی با هدف تربیت افراد کاردان و متخصص برای شرکت در فعالیت های سازنده صنعتی، ساختمانی، راهسازی و سایر پدیده های مورد نیاز جامعه از جمله توجهاتی است که در عصر انقلاب به سرمایه گذاری‌های بنیادی برای تربیت نیروهای انسانی بعمل آمده است.

گزارشگران فرهنگ انقلاب برای شناخت این نوبه مراکز فرهنگی، این بار به دیدار «انستیتو تکنولوژی» راه و ساختمان، که یکی از واحد های فعال وزارت آموزش و پرورش است رفته‌اند تا با ویژگیهای این نوع موسسات فرهنگی آشنا شوند.

تربیت متخصص راه و ساختمان

انستیتو تکنولوژی راه و ساختمان، در سال ۱۳۴۵، در نیمه راه نخستین دهه انقلاب اجتماعی ایران باهدف تربیت افراد متخصص برای پرداخت امور راه و ساختمان تاسیس گردید.

برحسب برنامه تنظیم شده دانشجویان دراین انستیتو به فراگیری رشته های مختلف راه و ساختمان، معماری و دکوراسیون می‌پردازند وپس ازگذراندن یك دوره دو ساله کیفی کار ادامه دارد و با توجه به طرح ریزیهای عظیمی که برای برنامه عمرانی پنجم بعمل آمده، امیدوار هستیم که عده دانشجویان را به‌دو برابر افزایش دهیم.

حقیقت آنست که پیش‌از گشایش انستیتو تکنولوژی راه و ساختمان، همانگونه که شاهنشاه آریامهر بدفعات اعلام فرموده بودند میان کارگر و مهندس حد فاصلی وجود نداشت واین‌خود به کندی جریان کار کمك می کرد. انستیتو تکنولوژی به منظورتامین نیازمندی مملکت ازاین بابت بنحوی که نیاز به تکنیسین خارجی نباشد آغاز بکار کردوبحمدالله به‌توفیق نیز دست یافت.

برای تحقق هدف دو برابر کردن عده دانشجویان، بر حسب برنامه ریزی‌های علمی حساب شده‌ای که بعمل آمده، هم اکنون مشغول گسترش کارگاه ها و تکمیل تجهیزات فنی مربوطه هستیم تا در تحقق هدف خود با مشکل یا مشکلاتی روبرو نشویم.

سالی دوبار مسابقه ورودی

کادر آموزشی انستیتو تکنولوژی راه و ساختمان از ۳۴ استاد با تحصیلات عالیه فنی تشکیل شده است که بیشتر آنها تحصیلات تخصصی خودرا در خارج از ایران به پایان رسانده و صاحب تجربیات ذیقیمتی در امر آموزش فنی هستند.

انستیتو تکنولوژی راه و ساختمان هر سال دو بار اقدام به پذیرش دانشجومی کند.

تا خرداد ماه سال گذشته مجموعا ۴۲۶ نفر دررشته راه و ساختمان، ۱۴۴ نفر در رشته معماری و ۸۰ نفر در رشته دکوراسیون از این انستیتو فارغ التحصیل شده‌اند.

نکته جالب آنکه فارغ ـ التحصیلان این انستیتو به سبب ورزیدگی در کار و نیاز مملکت به تکنیسین‌های آگاه، پس ازپایان تحصیلات با بهره گیری از بهترین شرایط استخدامی جذب قطب های دولتی و ملی میشوند.

هر دانشجو در سال مدت ۲ماه با دریافت حقوق در موسسات ملی وسازمان‌های دولتی بکار آموزی مشغول میشود و از این طریق علاوه بر تامین قسمتی از نیازهای خود به کاردانی و مهارت بیشتری دست می‌یابد.

انستیتو تکنولوژی علاوه بر این دانشجویان را در مقابل حوادث بیمه کرده و برای تامین رفاه بیشتر وام تحصیلی نیز در اختیار دانشجویان قرار می دهد.

آزمایشگاه مکانیك خاك انستیتو تکنولوژی راه و ساختمان

در کارگاه ساختمانی انستیتوتکنولوژی راه و ساختمان تهران، دانشجویان عملا باکارآشنامیشوند.

از: مهندس ماه‌منظر ایمن‌سپاهی
رئیس انستیتو تکنو لوژی راه‌و ساختمان

انقلاب شاه ومردم برترین انقلابها

مهندس ماه‌منظر ایمن‌سپاهی

کشاورزی که تاپیش از شروع انقلاب با ابتدائی ترین وسائل به کار کشت مشغول بودو عمر و هستی خود را ناگزیر در اختیار فئودالیسم قرار داده بود، اینك خود صاحب زمین است، ازاسارت فئودالیسم رهائی یافته و جدیدترین ابزار کشاورزی رابرای کشت بهتر، درآمدافزونترورفاه بیشتر دراختیار دارد

روستائی ساده دلی که در ظلمت جهل زندگی می‌کردولاجرم شرح درد رابه دعا نویس می‌برد، اینك ازهمت سپاهیان انقلاب به‌آنچنان رفاهی رسیده است که‌در پرتو آن می‌خواند، می نویسد، درتعاونیها شرکت می‌کند، ازسپاهی دانش، سپاهی بهداشت و سپاهی ترویج بهره می‌گیرد و فرآورده های کشاورزی خودرا بابهترین شرایط به بازار عرضه می‌دارد یابه واحد های کشت‌و صنعت میسپارد.

شبهای تاریك روستا، اینك به مدد برق روشنائی یافته است و صدای کارخانه ها درهر نقطه مملکت نویدبخش تلاش و جنبش صمیمانه نیرو های انسانی‌است.

کارگر با بیدار دلی، و دانشجو باشوق تحقیق و مطالعه و زنان بابرخورداری از نعمت آزادی پاسداران انقلاب شکوهمندی هستند که از همبستگی پیمان شاه‌و مردم حکایت دارد. گسترش بهداشت، ایجاد واحد های درمانی، توسعه مراکز فرهنگی، کارآئی بیشتر درصنعت کشاورزی و حمل‌و نقل از دیگر ویژگیهائی‌است که بزرگترین جامعه شناسان راناگزیر می‌سازد، پس از بررسیهای فراوان بگوید: انقلاب شاه ومردم ایران برترین انقلابهای روزگار است...

..وما، مردم ایران نیز که در پرتو انقلاب شاه‌و مردم به عرصه بارورترین دوره تاریخ خود رسیده‌ایم جز این سخنی نداریم.

میکوشیم تا در پایان اولین دهه انقلاب‌همه صمیمیت انسانی خودرا برای تجلیل از این خجستگی بی مانند تاریخ‌بکار ببریم و بدنیا نشان‌دهیم که‌انقلاب ایران فراسوی زمان، برتر از هر انقلاب دیگری آفریننده و سازنده بوده است.

تاریخ انقلاب

اینک در یک اتاق دربسته واقع در محل سفارت انگلیس در قلهک «سرریدرزبولارد» وزیر مختار انگلیس در ایران و عبدالله انتظام رئیس اداره سوم وزارت خارجه رو درروی هم نشسته بودند. تا مذاکرات مهم خود را درباره خروج اتباع آلمانی مقیم ایران آغاز کنند.

«بولارد» بنا بمقتضای سیاسی آنروز و اینکه طی یک شبیخون نظامی ایران تحت اشغال قوای نظامی این کشور و اتحاد جماهیر شوروی بود، از موضع قدرت سخن می‌گفت و رئیس اداره سوم وزارت خارجه ایران که هنوز ۲۴ ساعت از آغاز ماموریت جدیدش نمیگذشت، ناگزیر بود بنحوی اصول دیپلماسی را رعایت کندکه در پناه‌آن راهی برای حل‌این مشکل«حاد» پیدا شود. از جریان مذاکرات آن شب تاریخی، آقای عبدالله انتظام باین شرح پرده برمی‌دارد.

● «بولارد» پس از نوشیدن یک فنجان قهوه داغ، گفت:
ماجرا از چه قرار است؟

گفتم: شما میدانید که ایرانی در سراسر جهان به میهمان‌نوازی مشهور است و باز میدانید که برای ما تاچه حد ناگوار است یک عده آلمانی راکه در خاک کشور ما هستند، دست بسته تسلیم کسانی که بنظر آنها، بهر حال دشمن جنگی هستندبسپاریم بنظر من، اگر اخراج آنها را بعهده ایران بگذارید، هم باری از دوش شما برداشته شده و هم ماکاری خلاف انسانیت بگردن نگرفته‌ایم.

«بولارد» گفت: ماهم از اول همین را میخواستیم، ولی‌بهر حال‌فعلا تمام مسئولیت جنگ برشانه «سرونستون چرچیل» نخست وزیر است و نظر و دستور او هم همین است که عده‌ای از اتباع آلمان به ما تسلیم شوند و جزاین هم کاری نمیتوان کرد.

در جواب گفتم: آقای وزیر مختار! من تاچند ماه پیش در سویس بودم و همیشه بارویه نازیها مخالفت می‌کردم و هربار که آنها مملکتی رابزور اشغال می‌کردند موجب تنفر و انزجارمن می‌شد. حالا بسیار بسیار متاسف هستم که دولت انگلستان برای‌اولین دفعه دست بهمان عملی زده است که‌آلمان هیتلری بارها به‌آن اقدام کرده است.

بولارد گفت: پیش‌آمدهای جنگ طوری شده که انگلستان برای بود و نبود خود تلاش میکند.

گفتم: من بار اول است که‌در شغل دیپلماسی جدیدم ماموریتی باین حساسی دارم، اگر چه میدانم مشکل است، ولی اگر آنرا انجام ندهم برای من شکست خواهد بود. من از شما خواهش میکنم این‌بار توقع‌دولت ایران را به دولت خودتان بانظر موافق تلگراف کنید.

«سرریدرزبولارد» اندکی اندیشید و بعد گفت: بسیار خوب. من هم اکنون متن تلگراف رمز را تهیه میکنم...

★ سفیر امریکا تبریک گفت!

در ان شرایط خاص، هنگامی که‌وزیر مختار انگلیس در موضع قدرت نشسته بود و در اخرین مرحله مذاکرات برای آنکه بنحوی شانه از زیر بار مسئولیت خالی کند، مقدرات و تعیین سرنوشت هرکاری را به «لندن» و «چرچیل» حواله می‌داد، راضی کردن او برای مخابره یک تلگرام و چاره جوئی در حد موفقیت دیپلماسی بود.

همان شب، رئیس اداره سوم وزارت خارجه عازم سفارت امریکا گردید تا از جریان مذاکرات خود با «بولارد» سفیر امریکا آقای دریفوس را نیز آگاه سازد

شرح این ملاقات را نیز از زبان آقای «عبدالله انتظام» می‌شنویم

● ساعت ده شب به ملاقات آقای «دریفوس» در سفارت امریکا رفتم. تمام ماجرا را تعریف کردم. دریفوس با خوشحالی گفت: بشما تبریک میگویم که «بولارد» را راضی به مخابره‌تلگراف کرده‌ای.

گفتم: ... و ازاوخواهش کردم که نظر موافق خود را نیز به متن تلگرام‌اضافه کند.

دریفوس لبخندی زد وگفت: این را دیگر گمان نمیکنم.. گفتم: بهرحال او تلگراف را مخابره کرد ولی من بنتیجه آن خوش‌بین نیستم.

فردای آنروز آقای دریفوس برای اطمینان خاطر من تلفن کرد و پس از مذاکره با بولارد اطلاع داد که همان شب گذشته تلگرام به لندن‌مخابره شده است ولی متاسفانه همانگونه که قابل پیش‌بینی بود جواب موافقی از لندن نیامد و فشاربرای تحویل دادن آلمانی‌ها شدیدتر شد و حتی کار به تهدیدرسید.

★ دیپلماتهای آلمان حرکت کردند!

برای انکه ماجرا های انروز را لحظه به لحظه تعقیب کرده باشیم، خاطرات رئیس اداره سوم وزارت امور خارجه را نیمه تمام می‌گذاریم و بار دیگر پای صحبت آقای «احمد نامدار» می‌نشینیم تا از آنچه در سفارت آلمان می‌گذشت آگاهی یابیم:

● آقای «ریبا» اگرمیخواست مراجعات سیاسی سفارت آلمان را انجام دهد و یک پایش در سفارت و پای دیگرش در وزارت خارجه باشد، ما نمی‌توانستیم حتی یک قدم به جلو برداریم ماناچار بودیم گذرنامه صادر کنیم، ویزای‌خروج بگیریم، اثاثه انها را تحویل بگیریم، پول به ودیعه بگذاریم ارز بخریم، به مراجعان ایرانی جواب بدهیم چون یک کلنی‌المانی در ایران‌مشکلات‌فراوانی داشتند، خانه اجاره کرده بودند باید فسخ می‌شد، اقساطی را طلبکار یا بدهکار بودند باید تسویه حساب بعمل می‌امد، با بانکها حسابهائی داشتند باید روشن می‌شد و متاسفانه این همه گرفتاری در یک روز و دو روز قابل حل و فصل نبود.

بهرحال، تصمیم گرفته شد اعضای سفارت اولین کاروانی باشند که‌ازایران بطرف اروپا میروند. متفقین با خروج آنها موافقت کرده بودند. ولی مسیر مسافرت مورد موافقت اعضای سفارت نبود. دولت ایران و انگلسها موافقت کرده بودند که نمایندگان سیاسی المان و خانواده آنها از طریق جنوب کشور و خاك عراق به المان‌بروند. ولی«اتل» وزیر مختار آلمان به قول انگلیسها اعتماد نمی‌کرد و روسها را بر آنها ترجیح می‌داد بهمین جهت پافشاری داشت که مسیر مسافرت تغییر کند واز طریق شمال غربی ایران و کشور ترکیه صورت گیرد.

ادامه دارد

سفیر آلمان به‌روسها بیشتر اعتماد داشت!

گزارش خبرنگار ما از اصفهان

آیا هنر قلمزنی از رونق افتاده است؟

قلمزنی یکی از هنر های ظریف دستی هنرمندان اصفهانی است. این هنر ارزنده همچون سایر هنر های این دیار احتیاج به نگهبانی و ارزشیابی کار هنرمندان آن دارد.

امروز هنرمند قلمزن گرچه بازارش نسبت بگذشته تاحدی از رونق افتاده ،ولی یك گروه مشتریان پروپاقرص تازه پیدا کرده‌است که نمیتوان از آنها چشم پوشید .یکی از استادان قلمزنی یانقاشی روی فلز به خبرنگار ما در اصفهان اظهار داشت :

شاید این تعجب آور باشد، ولی هنر آموزان رشته‌قلمزنی روزانه از بیست ریال تاسیصد ریال مزددریافت میکنند.

اینان زندگی خود را وقف هنر کرده‌اند، بدان خاطر که به‌هنرعشق میورزند وبه سختی میتوانند از ارثیه آباءو اجدادی خویش دل‌برکنند.

خبرنگار اطلاعات دراصفهان در گزارشی می نویسد :

در کارگاه قلمزنی رضا بهشتی یکی‌ازقلمزنهای هنرمند اصفهان ، آثار خلق‌شده‌فراوان دیده میشود که هر تازه‌واردی را در لذت و شگفتی غرق می کند.

مسئول کارگاه توضیح می دهد:

هنرمندان بازار اصفهان در قوام بخشیدن این هنر ،فعالیت های چشمگیری از خود نشان دادندو اکنون نیز عده‌ای باین کار مشغولند ، ولی متاسفانه هنر قلمکاری روز بروزبازارش کساد تر میشود و احتیاج به پشتیبانی و توجه بیشتری‌دارد.

این خبرنگار در گزارش خود اضافه میکند که :

ممتازترین استادان اصفهانی سنوات اخیر دراین رشته‌رضا اشراف زاده،حسین علاقمندان، احمد دیناری،اسدالله‌خسروانی ورضا چکشیان هستند.

رضا بهشتی یکی ازاستادان قلمزنی در فن « ریزه‌کاری » که قریب سی سال در این‌راه زحمت کشیده میگوید:

در حال حاضر حقوق کارگران قلمزن بسیار کم است باآنکه کارگر قلمزن خیلی زود دید چشمان خودرا ازدست‌می‌دهداز مزایای یك کارگر ساده نیز برخوردار نمیباشد و حتی ازیك کارگر ساختمانی کمتر حقوق دریافت میدارد . همین امر باعث شده که‌عده‌ای‌ازکارگران هنرمند قلمزنی این حرفه را رهاکرده و بدنبال کار های دیگر بروند.

انتقادرادیوئی

«راه‌شب» سردوخاموش است!

هنوز هم خیلی ها برنامه‌راه شب را می‌شنوند آنهائی که بکار شبانه مشغولند و آنها که در خدمت مردم شب را به صبح میاورند. ولی دیگر آن هواداری و هوا خواهی را در کسی نشان نداریم ، که بجای خواب شبانه به‌هوای لحظاتی شادو لحظاتی‌خوش‌شنوای‌رادیو باشد. زیرا دیگر آن هیجان‌و تحرك آن گرمی ، صمیمیت‌از ورای رادیو احساس نمیشود و آن حسن ذوق را خبری‌نیست در حال حاضر « راه شب »مملو است ازیك مقدار گفتارتنظیم شده و پشت سر هم یك مقدار آهنك های تکراری و بالاخره گلها و گلهای رنگارنك که البته هریك در جو زمان خود بسیار زیبا و دلپذیر است.

شاید تهیه کنندگان برنامه به شناخت گروه‌شنونده‌برنامه خویش توجهی ندارندونمیدانند این گروه ، که شب رابرای امرار معاش و یابرای خدمت بخلق کمر بسته‌اند ، درحاشیه این مسائل و وظائف ،سنگینی بسیاری از مسائل رابدوش دارند. اینان سوای گروه شنونده برنامه سر گرم کننده روز هستند . بچکار این گروه است که مجموعه آثار فلان قفاش فرنگی به سی میلیون بفروش رفته است ؟اویا مسائلی ازاین قبیل ...

مسلم است که باید برای اینگونه از مردم دنیائی‌سوای دنیای معمول روز ساخت دنیای پرتحرك برنامه‌ای نوید بخش بانتظار صبحی روشن .

در ضمن ناگفته نماند که اگر شنونده های این ساعت رادیو از برنامه خسته شوند با توجه به قدرت فرستنده های خارجی عقربه رابیجاهای‌دیگری میکشانند تاآن انتظاری راکه بر آنها متصور است از امواج رادیوهای بیگانه کسب کنند. در صورتی که شنیده‌ایم سازمان رادیو و تلویزیون‌ملی ایران در این ساعات از شب دستگاه های تقویت راخاموش میکند و باین طریق شنونده های شهرستانی از کسب‌فیض این برنامه محرومند.

بهرحال و بهر جهت امیدواریم برنامه رادیوئی «راه‌شب » رااز تمامی نقاط مملکت باطنزها، شوخیها ، پیامها ، دانستنی‌ها، گفتگو های‌خودمانی، موضوعات سرگرم کننده و سایر مسائل مورد علاقه گروه شنونده‌نیمه شب بشنویم .

صفا

تحریم توتون و تنباکو یک اقدام ضد استعماری بود

چند روز قبل کتابی را که در تحلیل نهضت مشروطیت ایران نوشته شده می‌خواندم . پس از مطالعه این کتاب ، به حقیقت شگفت‌انگیزی برخوردم که دریغم آمد خوانندگان اطلاعات از آن بی‌اطلاع بمانند و لذابه نوشتن این نامه مبادرت کردم :

در جستجو برای یافتن ریشه‌های اجتماعی و سیاسی انقلاب مشروطیت‌ایران، جستجوگر با شگفتی درمی‌یابد که بنیان نهضت مشروطه‌خواهی ، درواقعه‌ای بظاهر کوچک نهفته است : واقعه تحریم توتون و تنباکو ، که گرچه ظاهرا چندان عمیق بنظر نمیرسید ، لکن بسرعتی باورنکردنی ، چنان ریشه‌های عمیقی دواند که درخت پرثمر مشروطیت را ، زودتر از آنچه گمان‌میرفت بارآورد .

در آخرین سالهای سلطنت ناصرالدین شاه ، امتیازهائی به بیگانگان داده شد که موجی از رنجش و نارضائی در عده‌ای از مردم برانگیخت . یکی از این امتیازها ، که در زمان سپهسالار به بیگانگان داده شد، کشیدن راه‌آهن از بوشهر تا گیلان بودکه انگلیس‌ها آن را بدست آوردند. لیکن این امتیاز ، بکار بسته نشد و سرانجام پس‌از چندسالی از میان رفت . با ازمیان رفتن این امتیاز، موج نارضائی مردم نیز ، که گروهی از آنان براثر دو انقلاب (انقلاب صنعتی و انقلاب کبیر فرانسه) بینا وآگاه شده و به حقوق انسانی خود آشنائی یافته بودند ، فرونشست .

اما در سال ۱۲۶۸ ناصرالدین‌شاه امتیازهای دیگری به بیگانگان داد که معروفترین آنها ، امتیاز «توتون و تنباکو» بود .

در آن زمان بیشتر مردم ، با زیان اینگونه امتیازها آشنا نبودند ، ولی آنچه آنان را می‌آزرد ، این بود که بدنبال این امتیازها ، پای بیگانگان به ایران باز شدو روز بروز ، عده اروپائی‌ها در ایران‌فزونی گرفت . در این هنگام ، مردم و مخصوصا گروهی از روحانیون روشنفکر و دل‌آگاه ، وجود بیگانگان و نفوذ آنان در مصادر مملکتی را تاب نیاوردند و از این‌بابت ، بنای گلایه و اظهار نارضائی راگذاشتند. اما دولت ، به این نارضائی‌ها توجهی نشان نداد و امتیاز توتون و تنباکو را . همچنان دراختیار کمپانی انگلیسی «توتون و تنباکو» باقی گذاشت . بی‌توجهی دولت، برنارضائی مردم ، این نارضائی را ، بسرعت ، بدل به خشمی تند کرد . و این خشم ، روز بروز بالا گرفت ، خاصه آنکه هرچه زمان می‌گذشت و مردم خبرهائی درباره نتایج دو انقلاب اروپائی می‌شنیدند ، بیناتر وآگاه‌تر میشدند و روحانیون روشنفکر نیز آنان را بیش از پیش آگاه و تهییج و تشجیع می‌کردند .

در این هنگام، که موج خشم مردم ، به‌حدی در خور توجه رسیده بود روحانی عالیقدر آن زمان آیت‌الله‌العظمی میرزاحسن شیرازی ، بقصد همراهی با مردم و برای مبارزه علیه کمپانی انگلیسی توتون وتنباکو، استعمال توتون و تنباکو را تحریم کرد.

تحریم توتون و تنباکو ، توسط دیگر روحانیون پاک اندیش آن زمان ، درهمه‌جا به آگاهی مردم رسید و مردم ، یکباره استعمال توتون و تنباکو را کنار گذاشتند.

تاثیر این فتوی ، چنان بود که مردم قلیان‌ها و چپق‌های خود را شکستند و دامنه تاثیر این فتوی، بجائی‌رسید که حتی وقتی ناصرالدین‌شاه خواست قلیان بکشد، به او اطلاع دادندکه همسرانش ، قلیانهای موجود را شکسته‌اند .

ایستادگی مردم، در مبارزه علیه کمپانی انگلیسی توتون و تنباکو ، انقدر دوام یافت که دولت ، ناگزیر شد امتیاز این کمپانی را از بین ببرد .

این ، نخستین بار بود که ملت ، با یک خواست و یک هدف قیام کرده بود و توانسته بود دولت را ، وادار به اجرای خواست خود کند . این پیروزی، در زمانی که خواست ملت به‌هیچ گرفته میشد ، چنان موثر و قوت بخش بود که ناگهان مردم متوجه شدند از این پس ، می توانند همه خواست های خود را ، با قیام دسته جمعی ، به مرحله اجرا برسانند .

و از این رو بود که وقتی سه نفر بلژیکی به ریاست مردی بنام « نوز» به ایران آمدند و « نوز» ابتدا مدیر کل گمرک و سپس وزیر کل گمرکات ایران شد وبه بد رفتاری‌بامردم ایران‌پرداخت، مردم ناگهان بسیج شدند و علیه او ، پیکاری عمیق و پردامنه را آغاز کردند. تا آنجا که در سال ۱۲۸۳ شادروان آیت‌الله العظمی سید عبداله بهبهانی ، بالای منبر ، مردم را علیه نوز شوراند و پس ازآن وی باشادروان آیت‌الله‌العظمی سید محمد طباطبائی پیمان اتحاد بست و بدینگونه ، این دو روحانی بزرگ و آزادیخواه ، به پشتیبانی مردم حق طلب برآن شدند تا مظفرالدین شاه را وادار کنند تا عین‌الدوله را که همه کار های مملکت‌را بدست گرفته بود، از کاربرکنار کند .

بدینگونه ، نطفه های انقلاب بسته شد و مردم ایران با در کف نهادن جان خود ، قدم به میدان کارزار گذاشتند و مادامی که درخت مشروطیت را ببار نیاوردند ، آ پای ننشستند .

نگاهی کوتاه به تاریخ مشروطیت ایران نشان میدهدکه در حقیقت، نهضت مشروطه خواهی ایران ، با تحریم توتون و تنباکو و از بین بردن کمپانی انگلیسی آغاز شده است. مبارزه علیه این‌کمپانی، نخستین قدم در راه مبارزه با استعمار و استبداد بود و از این‌رو ، این مبارزه، در تاریخ ، به عنوان سرفصل باشکوه نهضت مشروطیت ایران ثبت شده است.

سیدحسین بروجردی

تایل ریتس

تنها کفپوش تمام‌وینیل طرح‌دار‌بارگه‌های طلائی درایران

مرکزپخش:شرکت افراشته

ساختمان ریتس،نبیدان فردوسی،تلفن ۸۳۸۶۱۳-۸۳۸۶۱۲-۸۳۸۶۱۱

نمایش کمدی:

بازرس

نوشته : گوگول

کارگردان

عزت‌اله انتظامی

بازیکنان

علی نصیریان

اسماعیل داورفر ـ مهین شهابی

داریوش‌مودبیان هما روستا

رضا کرمرضایی ـ حمیدجاعتی

سروش خلیلی ـ کامران‌نوزاد ـ ایرج‌راد

هرمز سیرتی ـ محمد مطیع ـ داود آربا

هرمز هدایت ـ خسرو شکیبائی

فرامرز صدیقی ـ جواد خدادادی

تانیا جوهری ـ محبوبه بیات

مهری‌مهرنیا ـ فیروزه گرمانیان

درتالار ۲۵ شهریور

ازروز سه شنبه ۱۹ دیماه

تلفن رزرو ۲۵۴۴۴ ـ ۵۳۰۸۷۱

هوشمند

برنامه تلویزیونی

جنرال

ساعت ۲۱ روزهای یکشنبه ازشبکه سراسری

شکوفه نو ... سئوال میکند
آیا قصد ازدواج دارید؟
شکوفه نو صمیمانه میگوید :
انشاءالله مبارك است ...

و بالاخره شکوفه‌نو پیشنهاد میکند :
جشن عروسی‌تان را در تالار عروس شکوفه‌نو برگزار کنید .
شام گوناگون ... میوه ... و درینك برای هرنفر فقط ۶۰۰ ریال
شکوفه‌نو ... مثل همه کاباره های معروف جهان چنین برنامه‌ای را اجرا میکند .
و شما عروسی با شکوهی خواهید داشت که برگزیده ترین ستاره های ایرانی و خارجی شادی بخش جشن مبارکتان خواهند بود . با ما تماس بگیرید

شکوفه‌نو تلفن ۹۵۳۰۳۳ ۹۵۴۰۴۴

آگهی خرید اتیکت

شرکت شیلات جنوب احتیاج به دو میلیون و نیم اتیکت طبق نمونه موجود در کاربردازی شرکت دارد . پیشنهاددهندگان میتوانند ظرف ۵ روز از تاریخ نشر آگهی در ساعات اداری به کاربردازی شیلات جنوب واقع در امیرآباد شمالی روبروی پارك فرح مراجعه‌و نمونه اتیکت و شرایط معامله را دریافت نموده و پیشنهادات خود را در پاکت لاک و مهر شده بدفترشرکت شیلات جنوب تسلیم‌و رسید دریافت دارند .

پیشنهادات واصله در ساعت ۹ صبح روز یکشنبه اول بهمن‌ماه در حضور کمیسیونی باز و رسیدگی خواهد شد . شرکت پیشنهاد دهندگان در کمیسیون مزبور آزاد بوده و شیلات‌جنوب در رد یاقبول هر یک از پیشنهادات مجاز است .

شرکت سهامی شیلات جنوب ایران

فال فردا

فروردین ـ سعی کنید با کمی بردباری آنچه را پیش می آید ندیده انگارید ـ از لیاقت و پشتکار شما قدردانی میشود .

اردیبهشت ـ از طرف دوست و یاآشنائی‌ازشماتقاضای کمک می شود ـ اختلاف نظر بین شما و شخص مورد نظرتان مرتفع میشود .

خرداد ـ بهتر است نسبت به افراد خانواده مهربانتر باشید از چشم و هم ـ چشمی میان دوستان و همکاران بپرهیزید .

تیر ـ بعد از ظهر خوبی را برای شما پیش بینی می کنیم ـ بهتر است نسبت به کاری که در پیش‌است عجله نداشته باشید .

مرداد ـ کاری‌که‌انجام داده‌اید کاملا رضایت بخش خواهد بود. اوضاع‌مالی شما تقریبا روبراه می ـ شود .

شهریور ـ امورشخصی راراسا حل وفصل کنید ـ شخص مورد علاقه موضوع‌مهمی را باشما در میان می ـ گذارد .

مهر ـ نحوه کارتان امیدوار کننده است ـ بعد ازکار روزانه ساعات خوشی‌در انتظار شماست .

آبان ـ تغییراتی در زندگی خصوصی شما پیش بینی میشود ـ در موردشخص مورد علاقه و یاهمسرتان احساسات خود رابیشتر کنترل کنید .

آذر ـ خبر جالب و تازه‌ای‌کار های شما را به تعویق می‌اندازد ـ دوستان‌قدیمی و افراد مورد نظر را ملاقات می کنید .

دی ـ با یکی از دوستان در معامله پرثمر شرکت می کنید دقایق لذتبخشی در انتظار شما است .

بهمن ـ وضع اقتصادی شما بهتر خواهدشدو احتمالا با زندگی تان تطبیق پیدا می کند بهتر است بعداز ظهر را استراحت کنید.

اسفند ـ رژیم غذائی و ورزش های سبک برای شما سودمنداست‌فردابهترین روز هفته برای شماست.

WANTED:

If you think you're one of the best Commercial designers in Iran,
If you have at least a B.A. degree from a good school,
If your English is as good as your Farsi,
If you think you also have talent for Copy Writing,
If you love Advertising like we do,
and if you enjoy Art Directing & tough responsibilities,
WE LIKE YOU TO WORK WITH US.
We want an all around advertising man, Capable- Competant- Director- and Responsible.
Must have good acadamic backround.
Must be Iranian- Male or Female.
Good Salary Offered.
TRY US..

Avant Garde
DESIGN RESEARCH STUDIO
364, North Rosevelt Ave.,
25 Shahrivar Circle.
Telephone: 824 303.

EVOSET
صندیخ بتون
شرکت آدینکو تلفن: ۸۲۷۹۸۰ ۸۳۰۳۳۰
ساخت کارخانه معظم EVODE انگلستان ـ نماینده انحصاری درایران : آدینکو

«او...» کیست...؟
شکوفه‌نو ، صیاد بزرك ستاره ها
«او ...» را هم صید کرد !
«او ...» از چهارشنبه شب همین هفته‌روی صحنه شکوفه‌نو خواهد بود وشما سخت از این دیدار تعجب خواهید کرد. شکوفه نو ... علاوه‌بر «او ...» که شورانگیزترین وجنجالی‌ترین وخبرساز ترین چهره‌روز است‌چندین برنامه کاملا استثنائی ایرانی و چندین برنامه شگفت انگیز ، انتخاب شده از برنامه های برگزیده کاباره ها و کازینو های جهان را بروی صحنه می‌آورد .
منتظر آگهی بعدی باشید .
شکوفه نو
تلفن های رزرو ۹۵۴۰۴۴ ـ ۹۵۳۰۳۳

ROY BRADLEY'S NUT-CRACKERS
روی برادلی و نات کراکرز
باشادترین گروه شهرساعتها بخندید وهمراه باشادترین موزیك خوش بگذرانید.
شوخ ترین فندق شکن‌ها در مونارك روم
MONARCH ROOM
شام از ساعت ۸ بعد از ظهر جمعه ها تعطیل است
تلفن ۹ ـ ۶۳۷۰۲۱
HOTEL INTER-CONTINENTAL TEHRAN

تلویزیون

برنامه امروز وفردا

برنامه شبکه تلویزیون ملی

یکشنبه

۱۶ـ۵۸ سلام شاهنشاهی‌و اعلام برنامه
۱۷ـ۰۰ اخبار
۱۷ـ۰۵ روستائیان
۱۷ـ۳۵ کودکان
۱۸ـ۰۰ ورزش نوجوانان
۱۸ـ۳۰ خانواده دیویس
۱۹ـ۰۰ اخبار
۱۹ـ۱۷ مسابقه جایزه بزرگ
۱۹ـ۴۵ اخبار ورزشی
۱۹ـ۵۶ شما و تلویزیون
۲۰ـ۳۰ مشروح اخبار
۲۱ـ۰۰ کاوشگران
۲۱ـ۵۵ در آستانه دهه انقلاب
۲۲ـ۱۰ در پیرامون زبان فارسی
۲۲ـ۴۰ موسیقی ایرانی
۲۳ـ۱۰ اخبار

نیمروز دوشنبه

۱۲ـ۵۸ سلام شاهنشاهی‌و اعلام‌برنامه
۱۳ـ۰۰ اخبار
۱۳ـ۰۵ انسانها و مکانها
۱۳ـ۳۰ محله پیتون
۱۴ـ۳۰ اخبار

برنامه دوم‌تلویزیون ملی

یکشنبه

۱۹ـ۳۰ اسلاید و موسیقی روز
۲۰ـ۰۰ اخبار
۲۰ـ۰۵ فیلم کمدی‌کلاسیک
۲۰ـ۲۴ شوانگلبرت
۲۱ـ۰۰ هفت گنبد
۲۱ـ۳۰ موسیقی اصیل ایرانی
۲۲ـ۰۰ اخبار
۲۲ـ۳۰ سوء ظن
۲۳ـ۱۵ موسیقی نیمه‌شب
۲۳ـ۳۰ درآمدی بحکمت معنوی

تلویزیون آموزشی

قسمت دوم برنامه یکشنبه

۱۷ـ۰۰ مکالمه انگلیسی
۱۷ـ۱۵ ریاضی‌پنجم‌دبستان
۱۷ـ۳۵ شیمی سوم
۱۷ـ۵۵ زنگ تفریح
۱۸ـ۰۵ طبیعی سوم
۱۸ـ۲۵ فیزیک سوم
۱۸ـ۵۰ ریاضی سوم
۱۹ـ۱۰ فیزیک ششم‌طبیعی
۱۹ـ۳۵ حساب استدلالی ششم
۲۰ـ۰۰ زنگ تفریح
۲۰ـ۱۰ جانوری ششم
۲۰ـ۳۵ گوناگون

قسمت اول برنامه دوشنبه

۱۳ـ۵۵ سلام شاهنشاهی واعلام‌برنامه و سرود
۱۴ـ۰۰ نیایش
۱۴ـ۰۵ زبان انگلیسی
۱۴ـ۲۰ علوم سال اول راهنمائی
۱۴ـ۴۰ بخوانیم و بنویسیم
۱۴ـ۵۵ زمین‌شناسی سال ششم
۱۵ـ۲۰ زنگ تفریح
۱۵ـ۳۰ مثلثات ششم
۱۶ـ۳۰ برنامه کودکان

تلویزیون آمریکا

یکشنبه

۱۷ـ۰۰ دنیای حیوانات
۱۷ـ۳۰ مارتین محبوب‌من
۱۸ـ۰۰ گزارش بعدازظهر
۱۸ـ۱۵ بولتن زندگی
۱۸ـ۲۰ بزرگترین پرواز قرن
۱۸ـ۳۰ ادیسای سیاه
۱۹ـ۰۰ شو اندی‌گریفیت
۱۹ـ۳۰ گلن‌کمپبل
۲۰ـ۳۰ بورلی هیلی‌بیلز
۲۱ـ۰۰ ماداسکواد
۲۱ـ۵۵ بولتن زندگی
۲۲ـ۰۰ گزارش ساعت ده
۲۲ـ۱۵ شو امشب

رادیو ایران

یکشنبه

برنامه‌های موسیقی که بطریقه استریوفونیک از برنامه دوم رادیو پخش میشود .

۱۷ـ۰۰ موسیقی کلاسیک
۱۸ـ۰۰ موسیقی فیلم
۱۹ـ۰۰ بهترین آهنگهای روز
۲۱ـ۰۰ موسیقی‌کلاسیک
۲۲ـ۰۰ موسیقی ایرانی
۲۲ـ۳۰ آهنگهای نیمه‌شب

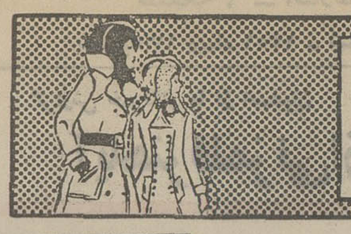

نیازمندیهای شما

نیازمندیهای اطلاعات

تلفنی آگهی قبول میکند

تلفنهای ۳۱۱۲۲۴-۳۱۱۲۲۵
۳۱۱۲۲۹-۳۱۱۲۳۰

اثاثیه

خرید

بازرگانی فرش کیهان ۸۳۰۹۰۴ و ۸۲۳۷۷۶
خریدار نقدی همه‌رقم فرش کهنه و نو جهت صادرات روزولت میدان ۲۵ شهریور .

نمایشگاه فرش توکلی

بهترین خریدار فرش کهنه و نو خصوصافرش های کهنه شرکت فرش جهت صادرات نمایشگاه وزراء ۶۲۱۴۰۵ شعبه بازار تلفن ۲۰۸۲۹

فروشگاه فرش آسیا ۹۲۵۱۰۲ و ۹۲۲۸۳۲ با سابقه ترین خریدار قالی و قالیچه های کهنه ونو یخچال برقی و نفتی تلویزیون بقیمت عادلانه

فروشگاه فرش شایان ۹۲۳۳۸۱ و ۹۲۸۲۷۳ بهترین خریدار قالی و قالیچه های کهنه و نو جهت صادرات یخچال و وسایل لوکس منزل

جهان کالا ۹۲۵۴۵۸ خریداریخچال تلویزیون و لوازم منزل شما

فرش خواجه نصیر

بهترین خریدار فرش کهنه و نو معاوضه جهت صادرات تلفن ۷۵۲۶۹۰

فروشگاه آستارا ۹۲۶۴۰۲۱ خریدار یخچال تلویزیون فرش و کلیه لوازم منزل

فرشهای کهنه

ازمتری ۳۰۰ تومان ببالا خریداریم فرش اعتماد مقابل سینما مولن‌روژ ـ تلفن ۷۵۸۲۷۰

فروشگاه فرش ایران فرش ۷۷۴۹۷۲ کلیه لوازم منزل شما را بهر مبلغ باشد بیشتر از سایرین نقد خریداریم .
آ ـ ۱۴۲۵۴

نمایشگاه فرش طباطبائی

انواع فرشهای کهنه و نو شما را در منزل نقدا خریدار است تلفن‌های ۹۲۰۴۱۰ و ۹۲۲۱۴۸
آ ـ ۱۵۷۲۲

نمایشگاه پروین ۹۲۵۳۹۴ با سابقه ترین خریدار فرش کهنه و نو و تمام لوازم منزل نقدا

فرش گلشن تلفن ۶۲۱۴۲۱ بهترین خریدار فرش کهنه همه رقم فرش نو موجود میباشد
آ ـ ۱۲۲۲۱

اطلاعات
صاحب امتیاز
عباس مسعودی
تهران خیابان خیام
تلفن ۳۱۱۰۷۱

شرکت سهامی
ایران‌چاپ
چاپخانه اطلاعات
خیابان سپه مقابل پست خانه مرکز
تلفن ۳۱۱۲۳۳

فروشگاه پروانه

فرشهای نو مخصوصا فرشهای کهنه‌وکلیه‌لوازم منزل شما را در اسرع وقت با کارشناس کار ـ آزموده خریداری مینمائیم تلفن های ۳۱۹۶۳۲ و ۳۱۸۲۹۷

فروشگاه فرش صمد تلفن ۹۲۹۹۸۴ خریدار همه رقم فرش کهنه و لوازم منزل اشیاءقدیمی

فرش تقی‌زاده خریدار همه رقم فرش کهنه‌و نوتلفن ۹۷۵۷۹۶

فروشگاه‌پورنیک ۷۵۷۵۴۶ خریداریخچال. تلویزیون فرش‌و کلیه لوازم منزل

فروشگاه فرش سعادت فرش نو و کهنه و کلیه اثاثیه منزل شما را خریداریم تلفن ۹۲۶۴۳۱

فرش قوام (طراوتی) بهترین‌خریدار فرشهای کهنه‌و نو جهت صادرات و فروشنده انواع قالی و قالیچه نقد و اقساط خیابان قوام السلطنه ـ جنب بانک ملی پلاک ۶۱ تلفن ۳۱۱۵۱۵

فرش روزولت خریدار فرش کهنه‌جهت‌صادرات تلفن ۸۳۴۴۸۱ـ۸۳۴۴۸۲

فروشگاه آریا ۹۲۹۳۹۳ خریدار فرش‌و سایر لوازم‌منزل
آ ـ ۱۶۴۰۹

فروشگاه‌پیروز ۹۲۸۱۳۸ خریدار فرش کهنه و نو قبض بانک کارگشائی

فرش اردیبهشت شاه تلفن ۶۶۸۱۶۴

کرایه

کرایه هرنوع ماشین تحریر بنگاه‌فنی ناصر تلفن ۸۲۶۲۰۵ دروازه‌دولت مقابل سعدی .
آ ـ ۱۵۳۲۸

فروش دست‌دوم

یک دست مبل نو بفروش‌میرسد تلفن ۷۸۲۲۴۹ صبحها ۸ تا ۱۰ بعدازظهر۲تا۴
۱ـ۲ آ ـ ۱۷۶۲

مبل ودکوراسیون

پیراهن مبل ۳۱۹۵۰۵
تعویض پارچه مبل ۳۱۹۵۰۵
پرده دوزی شهرزاد ۳۱۹۵۰۵

شستشوی مبل وفرش

کارخانه قالیشوئی ادیب
تلفن شعبه مرکزی ۹۵۶۵۶۵
تلفن خیابان نواب ۹۵۲۴۵۴
تلفن خیابان‌آذربایجان ۹۵۸۹۵۰

خشکشوئی مبلمان ادیب یکدست ۵۰ تومان درجای‌خودتلفن ۹۵۶۵۶۵

قالی شوئی ماژیک

مرکز کارخانه ۶۶۱۸۲۲ جمشیدآباد ۲ـ۹۳۷۰۰۱ تهران‌نو ۷۹۸۸۱

درایگلین سرویس آلمان خشکشوئی مبلمان فرش موکت در محل ۷۹۵۳۰۷

دوراکلین‌سرویس‌امریکا با تکنیک برترگرانترمطمئن‌تر تلفن‌های ۸۴۸۳۹۵ و ۸۴۸۳۹۶ و۸۴۵۶۸۳

کلین‌سرویس‌خشکشوئی مبل فرش وموکت با دستگاه منحصر بفرد وخشکشوئی‌پرده بانصب مجانی ۹۵۲۵۴۶

کنت سرویس ۷۷۶۷۱۳ خشکشوئی‌مبلمان،موکت فرش ـ تشک اتومبیل

کارخانه قالیشوئی‌اطلس تلفن ۹۵۲۵۴۶ و ۹۷۵۴۳۰

رفوگر فرش ۸۳۳۷۱۷

تعمیرات

تلویزیون

تعمیرگاه تلویزیون الکترون با تائید وزارت کار تلفن ۷۶۳۶۸۲

تعمیرتلویزیونها R.T.A-R.C.A شاب‌لورنس فیلیپس . سییرا تلفونکن‌و سایر مارکها سرویس مجهز سیار درشهر وشمیرانات
۱ـ۱۵ آ ـ ۱۴۳۰۳

شاوب لورنس
SCHAUB-LORENZ
۳۹۲۴۶۳

AEG

لطفاً برای سرویس لوازم خانگی آ.ا.گ

در تهران از ۸ صبح تا ۷ شب

فقط با تلفنهای ۸۳۰۳۴۳
۸۳۰۳۴۴
۸۳۰۳۴۵

سرویس آ.ا.گ. تماس بگیرید
پنجشنبه ها ۸ صبح تا ۲ بعد از ظهر

قابل توجه شرکتهای ساختمانی
گیورگی نعلبندیان
سازنده انواع واقسام دستگاههای بلوکزنی دستی وویبراتوری دیواری و سقفی هرنوع سفارشات پذیرفته میشود .
در اسرع وقت تلفن ۳۱۰۲۹۷
قالب جدول‌هرنوع با ویبراتور برقی وپرس‌آجر ۶۰×۶۰ و آجرهای ۴۰×۴۰ برای فروش آماده می‌باشد .
نعلبندیان تلفن ۳۱۰۲۹۷

سرویس تلویزیون گارانتی تلفن ۶۲۸۳۷۱
سرویس‌سیار R.T.I-R.C.A سییرا . مدیاتور . جنرال الکتریک و گراندیک بویژه شمیرانات

تلویزیون فوری در منزل تعمیر میشود ۹۶۰۵۴۶

تعمیرات فوری تلویزیون با ضمانت کتبی تلفن ۶۶۷۱۳۱
آ ـ ۱۶۸۵۶

تعویض لامپ تصویر ویاگان تلفن ۷۶۰۶۱۴

تعمیر تلویزیون فوری‌در محل ۸۸۳۸۲۸و۸۸۲۸۷۹

دربازکن برقی

سرویس وتعمیرات
دربازکن برقی B.K.D بکد
۷۶۰۱۹۵-۷۵۵۷۲۹
شرکت بکدالکتریک

یخچال

تعمیرگاه سید حسین ۸۸۲۴۳۸
تعمیر هرنوع یخچال رختشوئی ابگرمکن

تعمیر یخچال فرژیدر وغیره ۸۲۱۴۱۷

تعمیر یخچال‌فریجیدر ۷۵۲۳۳۶

موسسه فنی حسینی تعمیرات یخچال تلفن ۶۶۰۸۵۷

بخاری

رنك و سرویس بخاری آبگرمکن روکش برزنتی کولر کانال کشی فوری ۷۹۳۸۹۷

رنك سرویس بخاری ابگرمکن وروکش‌کولر ۹۵۲۶۳۸

رنك کوره‌ای مخصوص بخاری تلفن ۹۲۰۶۶۴

ارج

سرویس مجاز۱۱۳ تلفن جدید ۸۴۵۴۷۵

سرویس توکل

تعمیر بخاری آبگرمکن لوله بازکنی فاضل آب ۷۷۶۹۸۹

الکترو پطروسیان سرویس ونصب‌بخاری‌سوفاژ آبگرمکن ۷۶۴۱۳۹
آ ـ ۱۶۲۱۴

تعمیرگاه مجاز ۱۳۱ ارج عباس‌آباد تلفن جدید ۸۴۱۱۲۵ موسوی

شوفاژ

شوفاژ آبگرمکن بخاری و روکش‌کولر ۷۹۶۱۰۳

سرویس و تعمیر شوفاژ ۲۴ساعته تلفن۸۸۳۱۲۲

با دستگاه الکترونیکی از خرابی لوله های خود باخبر شوید .
تلفن : ۸۸۳۱۲۲

شرکت حرارت مرکزی تهران‌تاکو بامسئولیت‌محدود سرویس و نصب شوفاژ ۷۵۱۶۵۱

آبگرمکن

سرویس‌آبگرمکن ۹۲۰۶۶۴

سرویس آبگرمکن ۳۰۰ سرویس‌بخاری ۲۵۰ریال ۷۶۱۹۹۵ و ۷۶۳۷۸۵

فروش اتومبیل

شهر فرنك

کامارو مدل	۷۲
شورلت مالیبومدل	۷۲
فورد آلمانی مدل	۷۲
سیتروئن مدل	۷۲
مرسدس ۲۰۰ مدل	۷۱
مرسدس ۲۸۰ مدل	۷۰
دوج دارت مدل	۶۹

تلفن ۶۳۶۹۶۵ و ۶۳۶۹۶۶
آ ـ ۱۷۰۲۰

پیکان

پیکان آماده تحویل ۷۵۳۴۶۳
آ ـ ۱۶۷۷۳

شورلت

مدل ۷۲
شورولت مونت‌کارلو مدل ۷۲نو فروشی شبها تلفن ۶۲۱۱۹۹
آ ـ ۱۶۹۶۴

وانت‌سیتروئن

دودستگاه وانت‌سیتروئن‌تعمیری مدل ۴۷ و ۴۸ بفروش‌میرسد طالبین‌به خیابان آیزنهاور چهارراه خوش کوچه برق شهاب شماره ۱ مراجعه نمایند.
آ ـ ۱۷۰۵۳

فروشگاههای اتومبیل

ژیان ۵۱

تحویل فوری‌باشرایط سهل در رنگهای دلخواه شما آیزنهاور مقابل وزارت کارتلفن

۹۵۹۷۱۵

برای اتومبیل شما

اسید و آب مقطر
نور و نیرو
۲۳۴۸۴

FIAT

تعمیرگاه مرکزی فیات
تعمیرگاه مرکزی فیات تعمیر همه نوع اتومبیل فیات با سرویس‌مجهز ـ شهنازچهارراه صفا شماره ۱۲۹تلفن ۷۵۹۶۷۴
آ ـ ۱۷۰۴۲

برادران گلپایگانی
نمایندگی مجاز فروش محصولات بنز ایران ناسیونال
وانت ۵۰۸ ـ انواع مینی بوس بنز ۳۰۹
آمبولانس ۳۰۹ ـ انواع اتوبوس بنز ۳۰۲
تلفن های نمایشگاه ۵۳۶۳۰۱ ـ ۲۷۹۰۰

محل جدید
دفتر وکالت رضاحاتمی علمداری
دروازه دولت اول روزولت ساختمان جم طبقه سوم شماره ۳۰۶ تلفن ۸۲۰۴۳۱

WANTED

MAJOR worldwide corporation is establishing offices in Tehran and is looking for a young man with a degree in agriculture. Good command of Farsi and English essential. Send resume to P.O. Box 14-1508.

قابل توجه تعمیرگاههای اتومبیل
سپرسازی و آبکاری‌هنر کلیه مراجعات شما را تلفنی میپذیرد تلفن ۷۵۴۰۷۸

کرایه

اتولوکس

اتومبیلهای تشریفاتی باراننده برای داخل و خارج از تهران میدان فردوسی تلفن ۸۲۱۲۷۰ و ۸۲۶۶۰۵

کرایه

اتومبیل برادران‌منصوری
آریانا بین قصرالدشت و کارون ۹۵۶۲۲۵
آ ـ ۱۵۶۷۷

اتوبار فرح شمالی
مخصوص حمل بار و اسباب کشی شهر و شهرستان
تلفن ۸۴۸۷۸۸

مهراکسپرس

برای‌داخل و خارج شهر ـ اتوبوس و مینی‌بوس دربست ۹۷۹۵۴۱

کالج بار
بارکش شهر وحومه
۶۶۱۱۱۱
۴۱۱۱۱

به‌چند دستگاه کمپرسور برای اجاره نیازمندیم تلفن۶۶۵۵۹۸و۶۶۳۱۴۰

استخدام

یك نفر نقاش ـ یك نفر پرس‌کار ـ دو نفر سوراخ‌کار ـ دونفرسنك کار مورد احتیاج است ۳ تا ۵ بعد از ظهر با تلفن۲۸۰۴۴ تماس گرفته شود

آگهی استخدام

جمعیت شیروخورشید سرخ برای خدمت در بیمارستان بستک احتیاج باستخدام یکنفر پزشک عمومی و یکنفر ماما با حقوق مکفی دارد . داوطلبان میتوانند برای مذاکره حضوری وکسب اطلاعات‌بیشتربه‌سازمان خدمات درمانی جمعیت واقع در خیابان بهجت‌آباد شماره ۱۰ مراجعه فرمایند .
۱ـ۶ آ ـ ۷۱۶۱۸

تلفن‌چی و ماشین نویس فارسی جهت خدمت در شرکت‌تجارتی برای‌تمام وقت دوسره در روز استخدام می‌شود لطف مشخصات کامل خود را به صندوق پستی ۱۴۲۵ ارسال دارید .

بیک بانوئی جهت کار منزل شبانه‌روزنیازمندیم تلفن۶۳۵۶۹۶
۱ـ۳ آ ـ ۱۶۷۹۰

شرکتی چندنفرلوله‌کش

باداشتن معافی و سه سال تجربه وسواد ششم ابتدائی استخدام میکند داوطلبان از ساعت ۹ تا ۱۱ و ۲ تا۴ باتلفن ۹۶۲۰۵۹ تماس بگیرند .
۱ـ۴ آ ـ ۱۶۹۲۱

انتخاب مشاور بیمه

به تعدادی افراد فعال‌که‌دارای ضمانت کافی ـ تحصیلات‌عالی خوش‌تیپ اجتماعی‌وطالب‌درآمد حدود ۱۰ هزار تومان در ماه باشد نیازمندیم جاده قدیم شمیران روبروی سینما ریولی ساختمان ۲۸۰ طبقه‌سوم‌شرکت سهامی بیمه ایران .
آ ـ ۱۶۱۰۱

حکیمی نماینده بیمه شرکت سهامی‌بیمه‌ایران به چند نفر بازاریاب خانم یا آقای فعال خوش برخورد با درآمد مکفی نیازمند است تلفن ۶۳۱۰۸۶

انجمن ملی حمایت کودکان

افراد زیر را استخدام میکند :
۱ ـ یك نفر متخصص ژنتیك
۲ ـ دو نفر روانپزشك اطفال
۳ ـ یك نفر تکنیسین آزمایشگاه با تحصیلات فوق دیپلم و سابقه کار داوطلبان میتوانند صبح ها به کارگزینی انجمن واقع در خیابان پهلوی بالاتراز میدان ولیعهد کوچه خسروخاورشماره ۲۷ مراجعه نمایند .

به چند نفر بازاریاب آقا نیازمندیم کسانی که اتومبیل دارند حق تقدم دارند تلفن ۸۴۳۷۷۹

آگهی استخدام

چند نفر مهندس راه و ساختمان‌و تکنیسین راه وساختمان و نقشه‌بردار مورد نیاز موسسه مهندس مشاور جهت‌کار در منطقه کرمان میباشد لطفابا تلفنهای ۴۸۸۰۲ـ ۶۶۳۷۰۲ در ساعات اداری تماس بگیرید

بازاریاب

استخدام میشود
شرکت سهامی شرق نزدیك‌چند نفر بازاریاب که بزبان انگلیسی آشنا باشند و سن آنهاحداقل ۳۰ سال باشد باحقوق مکفی استخدام می‌نماید داوطلبین میتوانند همه روزه از ساعت ۴ الی ۷ بعد از ظهر در تهران خیابان آیزنهاور مقابل وزارت کار شماره ۴۳۲ مراجعه فرمایند .

استخدام پزشك

بیمارستان جم بیك نفر پزشك عمومی با پروانه دائم نیازمند است خیابان تخت طاوس خیابان‌جم تلفن ۹ تا ۸۳۳۰۸۱

شرکت تولیدی ولاستیک‌سازی جم

تعدادی کارگرخانم‌وآقا باشرایط زیراستخدام‌مینماید
۱ ـ مدرك تحصیلی ششم ابتدائی .
۲ ـ دارابودن دفترچه پایان خدمت غیر پزشکی (برای آقایان)
۳ ـ حداکثر سن ۳۰ سال
متقاضیان میتوانند همه روزه از ساعت ۸ صبح الی ۵ بعد از ظهر به‌آدرس جاده‌مخصوص کرج کیلومتر ۲۴جنب کارخانجات بلامراجعه نمایند

توجه توجه

فال قهوه و کارت و شمع تلفن ۹۶۱۶۶۰

به‌عده‌ای دوشیزه یا بانو جهت فروش بیمه نامه نیازمندیم تلفن۸۳۷۶۵۴

خانم دیپلمه برای تمام وقت‌مورد نیاز است‌تلفن ۸۳۷۰۰۴

استخدام نجار

به ۳نفر نجار (فرنگی‌کار) درجه ۲ احتیاج است شرکت سهامی صنایع فلزی ایران‌تلفن ۹۵۴۰۱۶ـ۷
۱ـ۳ آ ـ ۲۲۹۲۳

مکانیك

یکی از کارخانجات‌تولیدی‌یکنفر مکانسین ماشین‌آلات صنعتی با حداقل ۵ سال سابقه کار و داشتن سواد فارسی استخدام مینماید تلفن ۹۵۹۱۵۹
آ ـ ۱۷۰۲۷ ۱ـ۲

به بانو یا دوشیزه برای‌اداره کردن آموزشگاه ماشین‌نویسی نیازمندیم از ساعت۳ بعدازظهر به بعد با تلفن: ۳۵۷۲۱۴تماس حاصل فرمایند .
۱ـ۳ آ ـ ۱۷۰۲۲

کارمند فنی فروش

دارای دیپلم کامل وحداقل ۵ سال تجربه با اطلاعات فنی و آشنائی کافی به زبان‌انگلیسی‌با موقعیت بسیار خوب استخدام میشود داوطلبان به دفترشرکت دورال ـ خیابان‌محمدرضاشاه (یوسف‌آباد) شماره ۶۸ مراجعه نمایند .
آ ـ ۱۶۸۷۱

یکمستخدم ۴۰ الی ۵۰ ساله شبانه‌روزی استخدام میشود تلفن : ۹۱۱۴۰۶ بین ۸٫۵صبح الی ۳ بعدازظهر .
۱ـ۲ آ ـ ۱۷۰۰۸

کارگر زن

یکی از کارخانجات تولیدی تعدادی کارگر زن استخدام مینماید داوطلبین باید خواندن‌و نوشتن فارسی را بدانند و سن آنها بین ۲۰ تا ۳۵ سال باشد واجدین شرایط میتوانند همه روزه بین ساعت ۸ تا ۱۲ صبح و ۴ تا ۶ بعد از ظهر به خیابان آیزنهاور چهارراه‌خوش کوچه برق شهاب شماره ۱ مراجعه نمایند.
آ ـ ۱۶۸۱۰

آگهی استخدام

یکنفر مهندس تاسیسات که دارای حداقل ۴ سال سابقه‌کار ویکنفرتکنیسین که حداقل‌دیپلمه فنی یا ریاضی با ۵ سال سابقه کار در تاسیسات برق‌باشدجهت نظارت در تهران مورد نیاز است . متقاضیان استخدام درخواست خود را باذکر مشخصات آدرس و شماره‌تلفن تاتاریخ ۲۶ر۱۰ر۵۱ وسیله صندوق پستی شماره۱۳۸۸ـ۱۴ ارسال دارند .
۱ـ۳ آ ـ ۲۲۹۷۷

آگهی استخدام

انجمن توان‌بخشی برای‌خدمت در مرکز زراعی امیرآباد واقع شاهدشت کرج یکنفر کارپرداز را که دارای حداقل دیپلم کامل متوسطه باشد از طریق‌مصاحبه استخدام مینماید .
داوطلبان واجد شرایط میتوانند تاتاریخ ۲۰ر۱۰ر۵۱ همه روزه به کارگزینی انجمن واقع در خیابان شاهرضا بین کالج وویلا خیابان سرشارپلاک ۳۴ مراجعه نمایند .
۱ـ۳ آ ـ ۷۴۳۹۲

به یک پرستارکودک‌نیازمندیم تلفن ۷۵۲۸۰۵
۱ـ۲ آ ـ ۲۲۹۳۵

برای اجرای چند نقش مختلف تعدادی جوان (دختر، پسر) فوری می‌پذیریم تلفن ـ ۸۳۸۹۱۱
۱ـ۳ آ ـ ۱۷۰۵۱

شرکتی معتبر

یکنفر خانم با آشنایی به‌ماشین نویسی‌فارسی وتحصیلات حدود دیپلم‌وچندسال‌تجربه منشی‌گری استخدام می کند داوطلبان از ساعت ۹تا۱۱ و ۲ تا۴ با تلفن ۹۶۲۰۵۹ تماس بگیرند .
آ ـ ۱۷۰۸۵ ۱ـ۴

شرکتی چند نفر

استاد کار نازککاری با سه سال تجربه و کارگر نازککاری با ۶ ماه تجربه‌و داشتن‌تصدیق ششم ابتدائی و معافی استخدام می کند داوطلبان‌ازساعت۹تا۱۱ و۲تا۴ باتلفن ۹۶۲۰۵۹ تماس بگیرند .
۱ـ۴ آ ـ ۱۷۰۸۴

یکنفر دوشیزه یابانو جهت کاربسته‌بندی تریکو مورد نیاز است تلفن ۳۵۳۳۰۴
آ ـ ۱۷۰۸۷

حسابدار مجرب ورزیده‌تجاری موردنیاز است با تلفن۳۱۳۵۰۰ تماس بگیرید .
۱ـ۲ آ ـ ۱۷۰۸۸

یک پرستار زن ۳۵ الی ۴۰ ساله برای نگهداری دوکودک تمام وقت مورد نیاز است. تلفن ۸۷۷۰۴۷
آ ـ ۷۴۴۲۸

کار و آموزش

۲۵ نفر علاقمند به کار رادیو تلویزیون نقشه‌کشی برق فشار قوی و ۲۰ نفر علاقمند به ماشین نویسی پس از یکدوره کوتاه اموزشی به کار مشغول میشوند پهلوی نبش بهرامی تلفن ۴۹۴۹۴ و ۶۶۳۷۶۰
آ ـ ۱۶۱۱۸

شریک

برای اتمام فیلم سینمائی به یک یا دونفر شریک با سرمایه نقدی نیازمند است . تلفن ـ ۳۱۴۵۳۹
آ ـ ۱۶۵۶۹

به ۲۰۰ هزار تومان سرمایه جهت تولید وسیله‌ای جدید و پروژه‌ای تازه با سود تضمینی شده حداقل ماهیانه ۴ هزار تومان نیازمندیم تلفن ۹۲۴۷۶۴
۱ـ۲ آ ـ ۱۷۰۹۱

جویای کار

تکنیسین ساختمان

باسابقه کار قبلی جهت تهران یاشهرستانها راهنمای اطلاعات ۵۸۸ تلفن ۳۱۱۲۳۱
۱ـ۲ آ ـ ۲۲۷۵۷

راننده‌دوشخصی

متاهل‌باضامن معتبرباورقه‌معافی دائم جویای کار است تلفن ـ ۳۱۱۲۳۱ راهنمای ۵۹۳روزنامه اطلاعات .
۱ـ۴ آ ـ ۲۲۹۸۳

راننده‌ای جوان وفعال مجرد باسابقه تمام‌وقت جویای کار است تلفن ۸۴۷۳۱۱

آموزشگاهها

ماشین‌نویسی

بیژن همتا ندارد
میتوانیدامتحان کنید میدان ژاله تلفن ۳۱۸۳۸۴

برای استخدام فوری آموزشگاه فائز آموزش I.B.M وماشین نویسی خیابان‌شاه‌آباد۳۰۳۱۳۵

هنرکده رقص آلیس

جنوب شرقی میدان ۲۴ اسفند
۱ـ۸ آ ـ ۱۶۲۳۵

تعلیم رانندگی

هنرستان فنی پرستو
مرکز آموزش صحیح رانندگی و مکانیکی ترافیک مجهز به بهترین و مدرنترین وسایل آموزش با مربیان‌ورزیده وبدون اتلاف وقت با هزینه کم نشانی چهارراه گمرک شاهپور تلفن ۲۳۹۱۶

تدریس خصوصی

با هفته‌ای یك جلسه تدریس در کلیه دروس قبولی شما را تضمین مینمائیم‌دانشجویان‌سال چهارم پلی تکنیك‌تهران باچهارسال‌سابقه‌تدریس خصوصی و دبیرستانی تلفن ۹۲۶۱۲۷

فیزیك شیمی ریاضیات در ده جلسه توسط دانشجویان پلی‌تکنیك‌با تضمین قبولی تلفن ۳۵۴۶۹۲

ریاضیات ـ فیزیك ـ شیمی توسط‌دانشجویان دانشگاه صنعتی آریامهر رفاه دانشجویان تلفن ۹۷۲۰۱۴ داخلی ۳۳۶

شیمی ششم تلفن ۸۴۶۵۴۲

کلیه دروس دبیرستان‌ودانشگاه وسیله ـ دانشجویان لیسانس فوق‌لیسانس تلفنهای ۷۵۴۵۵۷ـ ۷۵۴۷۹۴ ـ ۷۵۸۳۲۷غیرساعت اداری تماس بگیرید .

پانسیون

پانسیون برای‌دودختر دانشجو دریک خانواده ۷۷۶۲۵۲
۱ـ۳ آ ـ ۱۷۰۴۱

گمشده

دسته چك۲۵ بر بی‌سفید از حساب شماره ۱۱۵۸ بانك ایران و خاورمیانه شعبه تخت جمشید از شماره های ۱۱۸۵۱ الی ۱۱۸۷۵ متعلق باینجانب علی‌آقارزی مفقودگردیده که‌از درجه اعتبار ساقط می‌باشد

از پسربچه ۱۲ ساله بنام فرضعلی قنبری ساکن خلخال آذربایجان شرقی خبری نیست. هرکس از نامبرده اطلاعی‌دارد درعباسی دخانیات ساختمان همت به آقای فرامرز حقیری یا عین‌الله رضائی ویا به کلانتری ۱۵ خبردهد .

چك‌های‌شماره ۸۲۱۷۲۶ تا ۸۲۱۷۵۰ از حساب جاری شماره ۷۰۶۸۹ بانك ملی ایران شعبه دانشگاه‌ملی که‌درسرقت اتومبیل مفقود شده فاقد اعتبار میباشد

دربازکن برقی **کالدر** آلمانی
CALDER
بوسیله تلفن سفارش دهید دستگاه درمدت ۴ ساعت نصب وتحویل میگردد
نماینده انحصاری ومرکز فروش ونصب تلفن ۷۵۰۳۵۶

استخدام

یکی از بزرگترین و مهمترین واحد های‌صنعتی در بخش خصوصی ایران برای کار در کارخانه خودواقع‌درخوزستان تعدادی کارمند بامشخصات ذیل و با بهترین شرایط استخدام مینماید .
۱ ـ مهندس مکانیك
فارغ‌التحصیل دانشگاه های ایران یا خارج حداقل دو سال تجربه کاری در صنایع . کسانی که در قسمت تعمیرات و نگهداری کارخانجات سابقه کار داشته باشند حق تقدم خواهند داشت.
آشنائی به زبان انگلیسی
۲ـ مدیر امور اداری
الف . فارغ‌التحصیل‌دانشگاههای ایران یا خارج
ب ـ حداقل دو سال تجربه در واحد های صنعتی
ج . آشنائی کامل به زبان انگلیسی
۳ـ کارمند امور اداری
الف . آشنائی کامل به زبان انگلیسی
ب . حداقل تحصیلات دیپلم دبیرستان
ج . تجربه کاری در واحد های صنعتی
۴ ـ مدیر آموزش
۵ ـ سرپرست کارگاه
الف . فارغ‌التحصیل مدارس حرفه‌ای در رشته مکانیك
ب . حداقل‌سه‌سال تجربه‌کاری بعنوان سرپرست کارگاه و یا متصدی کارگاه
ج . دانستن زبان انگلیسی تا حد رفع احتیاج
۶ ـ تکنیسین برق
الف . فارغ‌التحصیل مدارس حرفه‌ای در رشته برق
ب . سن بین ۲۸ ـ ۲۶ سال
ج . داشتن سابقه کار با ماشین های الکتریکی متناوب و مستقیم و سیستم توزیع برق تا ۱۱ کیلوولت‌آمپر .
داوطلبان حداکثرتاروز پنجشنبه ۲۱ر۱۰ر۵۱ همه روزه از ساعت ۱۲ ظهر تا ۳ بعدازظهرجهت تعیین وقت ملاقات با شماره تلفن های ۴۳۳۹ و ۶۶۵۴۷۴ تماس حاصل نمایند

تزئینات پوش فرش ماشینی ـ پرده کرکره ـ کاغذ دیواری ـ باقساط تلفن‌های ـ ۷۷۵۷۷۱-۷۸۱۹۷۷

نیازمندیهای شما

املاک و مستغلات

فروش

خانه فروشی

خانه‌ای به مساحت یکصدمتر با ۶ اتاق و سرویس بدون واسطه به مبلغ ۱۲۰۰۰۰ ریال بفروش میرسد. باغ صباحائری دوم شماره ۶
۱ـ۲ آـ ۲۲۶۹۹

خانه‌ای به مساحت ۲۴۰متر مربع دوطبقه دارای ۷ اطاق- هال اشپزخانه باوسایل کامل. برق . آب تلفن . افاف . به قیمت ۲۴۰۰۰۰ تومان بفروش میرسد آریاشهر- خیابان تاج- پلاک ۵۵
روزها از ساعت ۴ الی ۶ بعدازظهر تلفن ۹۷۹۸۹۸
۱ـ۳ آـ ۱۷۰۱۰

فرح جنوبی

مستغلات سه طبقه ۷ اطاقی شوفاژ روشن ۷۲۰ هزار تومان نقد ومعوضه تلفن ۳۱۰۱۶۸

شاهرضا پیچ ـ شمیران

مستغلات اجاره چهارصد هزار تومان نقدو معاوضه تلفن ۳۱۰۱۶۹

خیابان ویلا شمالی

مستغلات سه طبقه ۵ اطاقی شوفاژ روشن ۴۵۰ هزار تومان نقدومعوضه ۳۱۰۱۶۸

میدان کندی خانه شمالی بر خیابان نصرت غربی ۷ اطاق ۲ طبقه و نیم آب‌وبرق‌تلفن کرکره وکولر ۲۵۰۰۰۰تومان ۹۵۰۵۲۷
۱ـ۳ آـ ۱۷۰۹۰

دوطبقه هرطبقه پنج اطاق ۳۱۹۷۸۴ بنگاه کوشان
آـ ۷۴۴۱۰

اسکندری‌جنوبی حیاط ۱۰اطاقه ۱۹۳ متر با تلفن ۱۴۰ هزار تومان نصف نقد بقیه ۶ ماهه ۹۳۰۶۷۸
آـ ۱۶۸۳۸

خیابان فرح بین

عباس آبادوتخت‌طاوس خانه جنوبی ۳ طبقه نوساز بمساحت ۴۲۰ متر هرطبقه ۶ اطاق با سرویس کامل بفروش میرسد تلفن ۸۴۵۵۴۴
۱ـ۲ آـ ۱۷۰۶۵

عباس‌آباد اول فرح‌شمالی خانه شمالی ۵ اطاقه باسرویس درب ماشین‌رو بفروش میرسد تلفن ۸۴۵۵۴۴
۱ـ۲ آـ ۱۷۰۶

ساختمان مهندسی ساز بمساحت ۴۰۰ متر، ۸۰۰ متر زیربنا سه دستگاه هردستگاه دارای ۵ اتاق با هال ، سرویس کامل تلفن ، آب و برق مجزاو شوفاژ و تهویه واقع در امیر آباد شمالی بدون واسطه بفروش میرسد تلفن : ۹۵۸۷۹۷

ویلای فروشی

ویلائی در بهترین نقطه دروس با ۱۱۰۰ مترمربع زمین و هزار و شصت متر مربع زیربنا با تلفن و آب برق و چاه با ۱۵ اطاق و سالن نهار خوری و هال وسیع مقطوع یك میلیون صد هزار تومان نقدا بفروش میرسد صبحها با تلفن ۴۲۳۱۳ ۶۶۱۲۹۰ و عصر ها با تلفن ۸۹۱۳۶۸ تماس گرفته شود

زمین فروشی

قطعات ۱۲۰ متری و ۱۵۰ متری خیابان خراسان متری ۱۰ تومان آیزنهاور اول جیحون املاك آریا ۹۶۰۱۱۱

کرج

زیبادشت

زیبادشت در تامین مسکن وسلامتی و آسایش شما ومطمئن ترین پس‌انداز

زیبائی زیبادشت در فصل زمستان هم نمایان است

بازدید از فعالیتهای دهساله عمرانی سازمانی زیبادشت شما را مصمم خواهد نمود که مانند ساکنین پایتختهای بزرگ‌جهان زندگی خود را در حومه قرار دهید .
قبلاازباغات میوه‌محصور ویلائی‌زیبادشت‌از ۲۰۰۰ متر به بالا با خیابان‌های اسفالته و تامین آب و برق دیدن نموده .
وبا کلیه نقاط پیشنهادی حومه کرج مقایسه نمایند ما مطمئن هستیم زیبادشت را انتخاب خواهید نمود .
تلفن ۵۳۹۹۸۹ ـ ۲۳۷۰۰ بعدازظهر ۴۴۳۱۱
نشانی : اتوبان کرج خروجی جاده‌شاهدشت ۹کیلو متر بطرف جنوب

زیبادشت

زمین‌جاده پهلوی

امانیه قطعات ۵۰۰ متری جنوبی بدون مشرف متری ۶۰۰ تومان تلفن ۴۰۰۰۰و ۶۶۰۰۰۰
آـ ۱۶۹۶۸

خبر قابل توجه

تاآخردیماه فرصت‌دارید متری

۵۵ تومان بخرید

قطعات ۱۰۰ متری ببالا با آب و برق و سند مالکیت‌جنوب‌غربی تهران سه راه تهران ویلا دفترجهان ۹۷۳۲۶۴ ـ ۹۷۱۸۷۱

اطلاعیه

الهیه کرج

بقیه قطعات با پایان عملیات لوله کشی آب و وصل انشعاب قطعات مربوطه و اسفالت و درختکاری خیابانها بطور نقدواقساط‌آماده فروش میباشد . کیلومتر ۱۲ برجاده کرج ـ قزوین
تلفن ۷۷۵۵۰۲ ۷۷۲۵۰۴

زمینی به مساحت ۳۵۰ متر در روزولت شمال تخت‌طاوس‌بدون واسطه به فروش میرسد تلفن ۸۳۳۴۷۶ و ۸۴۹۳۸۹

فروش‌وسرقفلی

مغازه واگذاری

اکازیون یکباب مغازه و خانه‌های لوکس نوسازدرشمال وغرب تهران بقیمت مناسب بفروش میرسد و زمینهای‌شما را خریداریم دفتر توکل تلفن : ۹۳۰۲۳۶
۱ـ۱۰ آـ ۱۵۶۹۲

۱۱ باب مغازه ویك سالن

بمساحت ۱۰۰۰متر واقع درخیابان نبش فردوسی وکوشك یکجا و جداگانه واگذار میشود بتلفن ۶۲۹۱۹۲ مراجعه شود

مغازه‌ای‌در بازارمنوچهری با آب و برق و تلفن فروشی ۳۱۲۲۸۱

یک باب مغازه‌تزئینات‌ساختمانی در خیابان فرح جنوبی بفروش میرسد تلفن ۷۵۳۰۲۰
۱ـ۳ آـ ۱۷۰۷۹

اجازه تاسیس بهره‌برداری کارخانه صابون ومواد شیمیائی برای تهران واگذار میشودتلفن ۶۳۰۲۶۱ـ ۲۰۶۳۸
۱ـ۳ آـ ۱۷۰۴۶

کارخانه فروشی

کارخانه مجهز چوب‌بری با ماشین آلات نجاری ، سالن ، برق سه‌فاز و تلفن درجاده تهران‌پارس فروش ویا اجاره تلفن ۸۳۷۲۸۲
۱ـ۴ آـ ۱۷۰۸۳

اجاره‌داده‌میشود

آپارتمان اجاره

تعدادی آپارتمان اجاره

در شمال شهر موجود۸۴۱۴۲۸
آـ ۱۶۸۵۴

دودستگاه‌آپارتمان مستقل با دودستگاه تلفن آب وبرق‌مستقل جهت دفتر شرکت‌ومطب‌مقطوع هرکدام ۱۵۰۰ تومان با ودیعه ۵۰۰۰ تومان تلفن ۸۲۵۸۸۳
آـ ۱۷۰۸۹

یکدستگاه آپارتمان شامل ۵ اطاق و لوازم واقع درخیابان شاهرضا اول خیابان فخررازی با تلفن برای محل کار باجاره واگذار میشود تلفن ۶۶۳۸۲۷

آپارتمان نوساز شامل چهار اطاق خواب‌و سالن نهارخوری و هال با اطاق مستخدم با سرویس کامل شوفاژ کولر و تلفن اجاره داده میشودآدرس خیابان پهلوی روبروی پارک شاهنشاهی خیابان سایه دست راست ساختمان دوم تلفن ۶۲۰۳۹۷
۱ـ۳ آـ ۱۶۹۵۰

آپارتمان های اجاره‌ای ۴ـ۵ـ۶اطاقه درمحدوده پهلوی تاجردن واز میدان ونک تا تقاطع پارکوی از ۲۰۰۰ تا ۳۵۰۰ تومان تلفن ۸۲۵۳۱۴ دفتر امین .
آـ ۱۷۰۵۶

خیابان وزرا

یك طبقه آپارتمان دارای چهار اطاق با سرویس کامل تلفن کولر . پرده کرکره بطوررهن واجاره واگذارمیشودبا تلفنهای ۷۵۲۳۳۰ ـ ۷۵۰۸۲۳ تماس حاصل نمائید .

ساختمان اجاره

ساختمان نوساز ۳ طبقه ۶ دستگاه با تمام لوازم و تلفنهای مستقیم روزولت بالاتر از ۲۵ شهریورنبش‌کوچه آرام۹۵۸۰۴۱ ـ ۹۵۷۸۸۱

مشهورترین ساختمان تجارتی تهران

ساختمان آلومینیوم خیابان شاه و ساختمان پلاسکو خیابان اسلامبول مجهز به کلیه وسایل برای اجاره دفاتر تجارتی ـ شرکتها و موسسات دولتی‌آماده میباشد بتلفن ۴۸۲۰۰ مراجعه فرمائید.
آـ ۱۶۹۸۲

اطاق اجاره

دو اطاق جهت دفترکار اجاره داده میشود ۸۳۲۰۱۰
آـ ۱۶۸۹۳

یك اطاق و یا دو اطاق با ۵۰۰۰ تومان‌ودیعه اجاره داده‌میشود تلفن ۴۳۲۸۵

دروازه شمیران دو اطاق با سرویس کامل برای سکونت به اجاره واگذار میشود تلفن ۷۶۲۱۴۴ تماس نمائید

دفتر کاربرای یك‌مهندس برق یا تاسیسات باتلفن منشی ـ و آب‌دارخانه مشترك‌اجاره داده‌میشود تلفن۸۳۵۳۴۷

مقابل سینما ریولی خیابان مزینی دفتر مهندسی عکاسی مطب کارگاه‌با تلفن ۷۵۰ تومان ۴۳۱۶۱

طبقه هم‌کف ۵ اطاق هال تلفن گاراژ ـ حیاط ودو سرویس لوکس تلفن ۷۶۳۹۲۲

نیازمندیهای اجاره

سازمان نیازمندیهای خارجیان خانه‌شما را اجاره میدهد ۸۲۳۹۳۹

آژانس امپایر ۷۷۳۲۸۵ ۷۷۸۹۵۵ اجاره به خارجیها

۸۳۵۱۲۰-۸۲۹۷۶۶ سازمان کورش ـ اجاره به خارجیان

اجاره منزل به خارجیان مبله‌و غیر مبله آژانس آریا ۴۲۶۸۲

موسسه نیازمندیهای هیلتون اجاره به‌خارجیان ۸۳۴۶۳۷
آـ ۱۵۶۴۲

برای اجاره دادن آپارتمانها ومنازل خود بتلفن ۴۲۶۸۲ مراجعه کنید .
آـ ۱۶۳۷۸

مورد نیاز برای خرید

۱ـ ساختمان مستغلاتی حدود ۵۰۰هزار تومان .
۲ـ ساختمان مستغلاتی حدود یک میلیون تومان .
بدون واسطه‌درشمیرانات‌یاشمال شهر از ساعت ۵تلفن ۸۷۳۳۸۸
۱ـ ۲ آـ ۱۷۰۶۵

خریداری میشود

زمینهای داخل شهر و شمیرانات خریدار فروشنده‌ایم ۸۴۴۳۳۳

زمین تهران‌پارس خریداریم‌تلفن ۷۹۳۰۲۰

اراضی تهران پارس شرکت‌نفت سازمان‌چای خریداریم تلفن ۷۸۴۸۵

اراضی تهران‌پارس خریداریم ۷۸۲۱۲۸

هر قدر زمین از شرق جردن تا غرب تهران خریداریم دفتر قاسمی ۹۲۳۱۰۰

کردان‌خریداریم۹۲۵۹۸۳

زمینهای افسریه شاه‌آباد شرق مشیریه خریداریم‌تلفن ۳۵۵۵۲۶
آـ ۱۶۱۷۶

اراضی سازمان چای و قنات کوثر خریداریم ۷۸۳۳۲۴

انبار کالای تجارتی در خیابان های سپهبد رزم‌آراء شوش ، آرامگاه خریداریم دفتر براتی تلفن های۸۷۲۵۷۵و ۸۷۷۸۷۵

قابل توجه

زمینهای بزرك داخل و خارج محدوده کرج را خریداریم تلفن۶۳۱۸۶۱

اراضی کرج جاده کرج جاده قزوین و کردان خریداریم تلفن۹۲۲۳۲۷

خریدار زمین تهران‌پارس- ۷۸۱۹۲۶

خرید یا اجاره تعمیرگاه اتومبیل

مساحت حدود ۱۰۰۰تا ۱۵۰۰ متر درشمال شهر بر خیابانهای اصلی مانند فرح شمالی یا مشابه ـ سرقفلی و یا زمین و مستحدثات جهت خرید یا اجاره مورد نیاز است تلفن ۶۶۹۷۱۸ ـ ۶۶۰۶۹۶
۱ـ۵ آـ ۷۲۰۹۶

بازرگانی نیک ۶۸۱۶۰۶ مرکز معاملات املاک‌ومستغلات یوسف‌آباد ونک وحومه تهران.

خرید کوهک‌جنت‌اباد باغ‌فیض عباس‌آبادکردان ملارد۶۶۶۲۰۳
آـ ۱۶۲۲۱

بنگاههای معاملات املاک

سازمان مسکن پارس اجاره به خارجیان ۸۴۸۴۲۴

خرید اراضی و فروش

املاک بزرگ تلفن ۸۳۲۰۱۰
۱ـ۶ آـ ۱۶۸۰۵

خرید و فروش اراضی شمال غرب تهران ابراهیمی ۹۷۸۴۶۴

دفتراملاك مولائی‌بورس اراضی سعادت آباد و کوی مکانیر تلفن ۸۷۶۱۵۵ .

خرید و فروش خانه و زمین بنگاه محمدی ۹۵۹۵۶۰

آژانس گاندی

خریدار و فروشنده زمین های عباس‌آباد دره قشلاق ونک‌تلفن ۶۸۱۳۵۹

بورس اراضی صنعتی تهراج کرج . قزوین ۹۷۹۲۳۹

بنگاه کوشان ۳۱۹۷۸۴خریدار املاک درهمه‌جا تلفنا بفرمائید
۱ـ۳ آـ ۷۴۲۵۰

گوش بزنگ

اگر خریدار و فروشنده ملك هستید یا روی ملك تلفن و اتومبیل پول می خواهید به تلفن های ۷۵۰۸۲۳ ـ ۷۵۲۳۳۰ مراجعه نمائید

بورس سرقفلی

خرید وفروش سرقفلی ۹۲۸۲۶۳

فروشنده خانه وخریدار زمین در کیشا هجری ۶۳۴۲۴۴

زمینهای صنعتی ،انبارو کارخانه خریدار و فروشنده‌ایم

دفترارشاد

تلفن ۹۲۴۸۳۸عبدالخالق

بورس اراضی ولنجک محمودیه علی آباد لطفی ـ ۸۹۰۱۵۰

بورس املاك شمیران

دفتربراتی ۸۷۲۵۷۵ و۸۷۷۸۷۵
۱ـ۲۶ آـ ۱۷۰۷۷

زمینهای صنعتی اطراف جاده کرج خریدار و فروشنده‌ایم تلفن ۹۵۱۳۷۰

خرید و فروش اراضی طرشت باغ‌فیض‌و شمالغرب تهران‌ثلاث ۹۷۰۸۱۸

دفتر پارس

مرکز معاملات املاك‌و مستغلات در شهر و عباس آباد و شمیرانات تلفن ۸۴۱۵۵۸

معاملات پول

پول موجود

پول ۲ شاهی

فوری موجود ۸۲۸۳۴۹ ۸۳۲۴۷۵

قلك وام میدهد

در مقابل مبیع ارزنده قلك‌فورا وام میدهد تلفن ۷۶۵۷۴۵

پول ۱۰٪ موجود است ۶۸۱۳۵۹

وام‌درمقابل تلفن‌واتومبیل

۳۱۷۴۳۷

وام‌درمقابل تلفن‌واتومبیل

۳۰۳۲۳۷

وام موسسه هومن

۲۰٪ ارزانتر از همه جا درمقابل اتومبیل تلفن املاک تاج مقابل پمپ‌بنزین‌پلاک۲۸۶ـ ۹۷۱۱۹۸

پول دوشاهی ۸۲۹۶۸۰

وام ارزان

در مقابل سند مالکیت اتومبیل تلفن بمدت‌دلخواه موسسه جهان مقابل لاله‌زارنو تلفن ۸۲۲۳۴۱

دادوستد پول از یك میلیون ریال ببالا پاکپور ۶۶۴۹۱۸ و ۶۶۶۲۶۳

پول دوشاهی ۶۲۶۵۰۶

پول فوری با سود بانکی در مقابل خانه،مستغلات ۹۲۸۴۶۵

پول فوری در مقابل اتومبیل تلفن مبیع

۸۲۸۷۲۸

پول یکمیلیون ریال‌ببالا دوشاهی‌موجود۸۲۲۶۵۹

یکصد و شصت هزار تومان

پول شرطی موجود تلفن ۷۶۵۷۴۵

پول

در مقابل ملك تلفن ، تاکسی و کرایه موسسه سانترال ۹۲۵۸۰۶ و ۹۲۰۹۶۴

وام‌در مقابل‌تلفن‌اتومبیل و ملك تلفن

۴۹۰۵۰

خانمهای محترم

بشما با شرایط سهل وام و فرش به‌اقساط میدهیم ۴۲۲۲۷

پول ۵ر۱شاهی۶۲۴۸۷۳

مورد نیاز

پول شرطی جهت خانه و مستغلات لازم است ۸۳۲۴۷۵

پول‌شرطی در مقابل‌خانه مستغلات فورانیازمندیم ۹۲۸۴۶۶

پول شرطی نیازمندیم ۹۷۱۱۹۸

پول شرطی نیازمندیم ۸۳۷۶۸۴

پول شرطی نیازمندیم ۹۷۱۱۹۸

قبوض

قبوض فرش جواهر بانك کارگشائی را صددرصد خریدار و صددرصد وام میدهیم موسسه تك خیابان شاه بالاتر از کاخ‌مقابل ۲۰متری‌اول ۴۵۱۶۸و۶۶۲۴۵۹

فرش‌پارسا خریدارقبض بانك کارگشائی صددرصد بالای ارزیابی مولوی چهارراه شاهپور جنب بانك ملی تلفن ۵۳۷۰۶۰ و ۵۳۰۱۸۰

قبوض اصلاحات ارضی خریداریم تلفن۶۳۰۷۸۶

معاملات تلفن

خرید و فروش تلفن ۸۲۰۸۴۱

خرید و فروش تلفن ۳۰۳۲۳۷ اسلامبول کمپانی ۲ر۱۷

تلفن ۳ و ۸۹

خریداریم تلفن ۳۰۳۲۳۶

تلفن۳و۸

فروشنده‌ایم ۳۱۷۴۳۷

تلفن ۸۹ و۶۲

خریداریم ۳۰۳۲۳۶

برای ساختمان شما

تعمیرات و تغییرات ساختمانی پذیرفته میشود تلفن ۶۶۱۹۵۲

تخلیه‌چاه

شرکت کنت

تلفن: ۷۷۶۷۱۳

نقاشی جزئی و کلی ساختمان پذیرفته‌میشود تلفن ۶۶۱۹۵۲

اسفالت کاری

پشت‌بامهای خیابانهای محدود پذیرفته میشود تلفن ۶۶۱۹۵۲
آـ ۱۵۴۵۷

تزئینات‌ودکوراسیون

کلیه تزئینات باقساط تلفن‌های ۷۷۵۷۷۱ و ۷۸۱۹۷۷

کاغذ دیواری بانصب نقد واقساط تلفن ۹۷۸۴۲۰

تزئینات کورش

کاغذدیواری‌موکت‌نقاشی ساختمان تلفن ۶۳۶۸۷۱

تزئینات پرده کسری عالیترین پرده کرکره و پرده پارچه‌ای تلفن ۹۵۱۱۴۲ دماوندی

قابل‌توجه آقایان دکترها

تابلو پلاستیک استاندارد فقط ۳۵۰ تومان نئون‌ایران تلفنهای: ۶۶۳۶۴۱ و ۶۶۹۴۶۴
۱ـ۸ آـ ۱۷۰۵۷

لوله بازکنی

لوله بازکنی کنت

تخلیه‌چاه‌تلفن ۷۷۶۷۱۳

لوله بازکنی دروازه دولت ۸۲۷۴۰۸

رفع گرفتگی هرنوع لوله ساختمانی بادستگاه تراکم هوا ـ تلفن ۷۸۷۲۷

لوله بازکنی ولوله‌کشی مقدم ۹۲۵۳۷۴

لوله بازکنی و سرویس بخاری ، آبگرمکن تلفن: ۳۱۸۵۲۶ و ۳۱۷۷۹۸

لوله بازکنی شبانه‌روزی ایرانمهر ۶۳۷۵۳۵

لوله بازکنی فاضل آب سرکیسیان ۶۲۹۴۵۱

لوله بازکنی مؤسسه بهروز ۶۳۹۱۹۶

لوله‌کشی آب و فاضلاب تهران‌وشهرستانهاتلفن۶۶۱۹۵۲

تخلیه چاه

فاضل آب بوسیله پمپ مخصوص شرکت شوشتر ۸۳۰۷۶۱

آگهیهای متفرقه

تلفن‌دوغ اراج ۸۸۰۶۷۲

هرگونه جشنی درپیش دارید هنرمند دلخواه خود را از تلفن : ۴۱۳۲۲ دعوت فرمائید

تعداد ۲۰٫۰۰۰ قوطی آئروسل حلب ظرفیت ۱۲ انس چاپ نشده بدون والو برای فروش و تحویل آماده است طالبین لطفا به شماره تلفن های ۹۷۷۰۶۲ الی ۶۶ مراجعه و یا بنشانی صندوق پستی شماره ۶۳۰۳ـ۸ مکاتبه فرمایند.

گاز

پرسی گاز

گازوسرویس از ساعت ۷ صبح الی ۱۰ شب
۶ـ۹۶۳۰۲۱
۶ـ۹۵۰۰۰۱
سرویس و تعمیرات اجاق ۹۶۳۰۳۰

شرکت بوتان

پخش گاز ۹۵۲۰۵۱
سرویس وصدور کارت وتغییر آدرس ۳۱۳۱۶۱
قسمت فروش ۳۰۴۷۱۱
قبول سفارشات گاز از ۷ صبح الی ۹ شب

تهویه مطبوع

سیستم‌فن کویل

که نیازی بموتور خانه ، لوله‌کشی ، کانال کشی و تخریب ندارد (جهت ساختمانهای نوساز و قدیمی) برای اطلاع بیشتر بشرکت مهندسی فن کویل خیابان ویلای جنوبی شماره ۷۰ تلفن ۹۲ ـ ۸۳۶۳۹۱ مراجعه فرمائید

دربازکن برقی

EFBOX

اف باکس

با گوشی‌نشکن و اقساط ماهیانه مرکز فروش و نصب در ایران شرکت کارور خیابان روزولت میدان ۲۵ شهریور ساختمان منوچهری.
تلفن : ۸۲۲۳۸۴ ـ ۸۲۳۶۹۸

اطلاعیه

گروه مجهز متخصصین تعمیرات سرویس و نصب آبگرمکن، کولر، یخچال، لباسشوئی ، شوفاژولوله بازکنی تلفن ۶۶۱۹۵۲

زمین به قطعات کوچك خارج از محدوده ونك زمین به قطعات۳۵۰الی ۴۰۰ متری بین‌پهلوی و پارك وی برخیابان اسفالته خارج از محدوده ونك‌آماده فروش‌است تلفن ۶۸۵۵۹۶ـ ۶۸۱۴۴۸

قبل از تزئینات ساختمان خود از ... دیدن فرمائید

جاده قدیم شمیران ایستگاه مینا: تلفن ۷۷۳۹۳۳

فروشگاه پپر (آلبرت سابق)

فروشنده انواع لوازم آرایش ـ عطریات ـ اجناس لوکس نشانی تخت جمشید بین بهار و جاده قدیم شمیران . تلفن ۷۵۲۳۸۵

محل جدید شرکت دژم

از خیابان امیرآباد به خیابان آیزنهاور چهارراه ۴۰ متری نواب اول کندی شمالی کوی جواد پلاك ۲۹ر۱ انتقال پیدا کرد تلفن ۹۲۷۵۰۷

آگهی

چون بنا به اظهار نظر مسئولین شرکت ملی‌گاز ایران تبدیل بخاریهای نفتی به درسوز که توسط این‌شرکت انجام گرفته است مخالف‌موازین‌ایمنی است لذا این شرکت‌باید از انجام مفاد آگهی‌های قبلی خودداری نماید .
بنا براین خواهشمند است مفاد آگهی های‌مذکور را کان‌لم‌یکن تلقی‌نموده واشخاصیکه‌قبلا مراجعه فرموده‌اند با مراجعه مجدد بخاریشان بحالت اول درخواهد آمد .

شرکت‌چراغ گاز بامسئولیت‌محدود

عروس خانم ـ شاه داماد برای دعوت‌از برگزیده ترین هنرمندان رادیوو تلویزیون‌و معروفترین گروه های جاز و ایرانی با کانون هنرمندان تماس بگیرید تلفن ۶۶۱۴۳۳

برای بدام انداختن یك دعانویس :

معاون کلانتری فالگیر شد

معاون کلانتری شانزده تهران که با لباس مبدل بیکدعانویس مراجعه کرده بود خود را فال‌بین ماهری معرفی کرد ، و هنگامیکه کف دست دعانویس را دید باو گفت که تاچند لحظه دیگر توسط پلیس دستگیر میشوی ، اما دعانویس گفته‌های او را قبول نکرد !

از چندی قبل به کلانتری شانزده تهران اطلاع رسیده‌بود یکدعانویس باهمکاری مرددیگری در خیابان صاحبجم واقع در میدان امین‌السلطان یک دفتر افتتاح کرده و مشغول دعانویسی است و مشتریهای زیادی نیز دارد .

صبح دیروز بدستور رئیس کلانتری شانزده ، سرگرد بیات و سرگرد روحی معاونان کلانتری ماموریت یافتند که بمحل کاراین دعانویس رفته و او وهمکارش را دستگیر کنند .

معاونین کلانتری برای اینکه دعانویسها متوجه نشوند با لباس مبدل به خانه آنها رفتند .

وقتی‌مامورین وارداطاق انتظار شدند متوجه شدند اطاق مملو از زن و مرد است و یک پیرمردنیز جلو در ایستاده و به واردین شماره میدهد که بنوبت وارداطاق دعانویس بشوند !

یکی از مامورین بداخل اطاق ویزیت رفت و سلام کرد و به دعانویس گفت در کارش گره‌ای ایجاد شده که میخواهد بوسیله دعا آنرا بگشاید .

این عکس ، دعانویس و همکارش را به‌اتفاق مراجعان آنها ، درمحوطه کلانتری ۱۶ نشان میدهد .

مرد دعانویس که جلال‌حسینی (۵۶ساله) نام دارد گفت: بایستی برایت سرکتاب بازکنم و مامور پلیس به جلال گفت : دوست دیگری دارم که در اطاق انتظار نشسته و در کفبینی مهارت عجیبی دارد و اگر اجازه‌میدهید داخل شود ، او چیزهای خوبی میداند . جلال موافقت کرد و لحظه‌ای بعد نفر دوم وارد اطاق شد .

دو معاون کلانتری جلودعانویس قرار گرفتند ، یکی از آنها کف دست جلال را گرفت و گفت با اجازه میخواهم برایت کفبینی کنم و بعد مشغول کفبینی شد و چند لحظه بعد به جلال گفت: تو شانس بزرگی داری ، اما یک گرفتاری درپیش داری و تا چند لحظه دیگر از طرفپلیس دستگیر خواهی شد .

جلال وقتی این حرفرا شنید رو به مامور دیگر کرد و گفت: دوست تو دیوانه شده و هیچ اطلاعی از کفبینی ندارد دراین موقع مامور کلانتری‌که خود را بصورت‌فال‌بین درآورده‌بود برای اثبات گفته‌هایش در اطاق انتظار را باز کرد و چند پاسبان داخل شدند وجلال‌را دستگیر کردند !

از داخل اطاق جلال مقدار زیادی دعـاو مقداری پیاز و تخم‌مرغهای رنگی بدست آمد . ماموربن ۲۲ نفر زن و مرد رانیز که در اطاق انتظار نشسته‌بودند به کلانتری جلب کردند .

جلال و همکارش لطفعلی در کلانتری گفتند که مدت یکماه است بکاردعانویسی دست‌زده‌اند.

جلال سابقا معماربوده و چون در زمستان کارش کساد شده ، شغل سابق پدرش را که یکماه قبل در سن ۱۰۴سالگی فوت‌کرده است دنبال کرده است .

جلال گفت از هر یک ازمراجعان ده تومان بعنوان ویزیت می‌گرفته است .

دو نفر ازمراجعین جلال‌گفتند که برای پیداکردن کار بفالگیر مراجعه کرده‌اند و زنی‌که بچه‌ای دربغل داشت گفت : بچه‌امشبها بی‌تابی میکرد و به هر دکتر که بردم آنها نتوانستند او را مداوا کنند و یکی ازهمسایه‌ها آدرس جلال را بمن داد و گفت : دعای او بهترین دوا است .

زن دیگری میگفت که بچه‌اش مرتب دچار سردرد میشود و تاکنون هیچ دکتری نتوانسته‌است او را مداوا کند . این زن اضافه کرد: امروز خواستم برایش دعا بگیرم شاید خوب بشود ولـی هنگامیکه در انتظار نوبت‌نشسته بودم مامورین بداخل خانه‌ریختند و ما را به کلانتری آوردند .

مامورین‌صبح دیروز جلال و همکارش‌راکه‌روزانه‌حدود‌چهارصد تومان درآمد داشتند ، همراه پرونده به دادسرای تهـران فرستادند .

نقالها بجنگ تلویزیون رفتند!

مرشد برزو در ۸۵ سالگی‌می خواهد توجه مردم را درقهوه‌خانه ها از تلویزیون بنقالی بکشاند .

یکبار دیگر قهوه‌خانه های تهران در اختیار نقالان‌برجسته کشور قرار گرفت و مردم به برنامه‌ای که از دل و جان در آشتیاق‌دیدن آن بودند دست یافتند .

۲۰ نقال‌از برجسته‌ترین‌نقالان کشور از روز شانزدهم دی در ۲۰ قهوه‌خانه تهران برنامه نقالی و شاهنامه‌خوانی اجرا می کنند و این به مناسبت‌بزرگـداشت دهه انقلاب سفیدایران است تاتوده وسیع مردم را با ارزش های میهنی و پایه‌های شاهدوستی ووطنپرستی آشنا کنند .

نقالی از جمله برنامه های سرگرم کننده و آموزنده‌ای است که طی سالیان دراز در مراکز تجمع مردم‌که‌قهوه‌خانه از جمله آنان بشمار میرفت ، توسط کسانی که از صدا و بیانی خوب بهره‌مند بودند ، اجرا می شد .

قبل از رواج تلویزیون و سینما که به تفریحات ارزان قیمت مشهور شده‌اند ، نقالی در قهوه‌خانه ها ارج و منزلتی فراوان داشت و شنوندگان برنامه نقالی گاه تا چندین‌ماه برای اطلاع از پایان داستانی که نقال تعریف می کرد ، در ساعات معین به قهوه‌خانه می آمدند و در حالی که چشم بر دهان مرشد دوخته بودند گذران ساعات رافراموش می کردند .

وزارت فرهنك و هنردراجرای برنامه بزرگداشت دهه انقلاب با همکاری ۲۰ نقال از جمله مرشد برزو ، مرشد حیدر ، محبوب علیشاه «صیادپور» ، مرشد روح‌الله ، مرشد فیاض، به مدت ۲۱ شب درچهارگوشه تهران برنامه نقالی و شاهنامه خوانی اجرا می کند .

مرشد برزویکی‌از معروفترین نقالان کشور که ۸۵ سال از عمرش می گذرد می گوید : «۵۰ سال در این کار سابقه دارم و قبلا کارم خیاطی و عبابافی بوده ، در بیشتر شهر های ایران و عراق داستان زده‌ام . وبه نسبت ادامه داستان در این‌شهر هاماند‌ه‌ام»

مرشد برزوی اصفهانی که‌نام او اسدالله ظهیریه است ، از فرزندان‌ظهیرالدوله میباشدودر قهوه‌خانه حاج‌قاسم در خیابان وزم‌آرا برنامه اجرا می کند.

او می گوید ما اگر بخواهیم یك داستان را یك عمر هم می توانیم ادامه دهیم . مابقیه‌به مقتضای مکان و زمان ،برنامه های فکاهی هم اجرا می کنیم.

مرشد برزو ، حاج مرشد عباس را استاد خود معرفی می کند و از مرشد های معروف میرزا غلامعلی ، مرشد کریم پسر لوطی عظیم ، سید حسن خوش ضمیر ، محبوب علیشاه وسید ابراهیم خوش‌مو را نام می برد .

آقای ولی پورگودرزی‌صاحب قهوه‌خانه سبلان که برنامه نقالی در قهوه‌خانه او هم‌برگزار می شود گفت :

«من تا پنج سال پیش ازوجود نقال در قهوه‌خانه‌ام استفاده می کردم ولی باروا‌ج تلویزیون و خرید یك دستگاه از آن‌مرشد را جواب کردم . »

او گفت : مرشد نقال از من روزی ۲تومان می گرفت وبین ۳۰تا ۴۰تومان هم ازتماشاچیان برنامه‌اش بدست می آورد .

آگهی استخدام تربیت‌مربی هواپیمائی مدل

باشگاه هواپیمائی شاهنشاهی بمنظور تربیت مربی مدل ۱۰ نفر داوطلب را با شرایط زیر استخدام مینماید .

۱ـ سن بین ۲۰ تا ۳۵ سال

۲ـ داشتن حداقل گواهینامه سوم متوسطه وآشنائی بزبان انگلیسی در حدود تحصیلات (کسانیکه دارای تحصیلات بیشتری بوده و در امور فنی و ظریفه مهارت داشته باشند با شرایط مساوی حق‌تقدم خواهند داشت).

۳ـ انجام خدمت زیر پرچم و یا داشتن معافیت غیر پزشکی از خدمت .

۴ـ قبول شدن از معاینات پزشکی و مسابقات ورودی و مصاحبه

۵ـ سپردن تعهد سه سال خدمت با تضمین مبلغ یکصد و پنجاه هزار ریال و انجام خدمت در نقاط مختلف کشور .

۶ـ نداشتن سوابق سوء در پیشینه کیفری

۷ـ متدین بودن بیکی از ادیان رسمی

داوطلبین انتخاب شده مدت ۶ماه آموزش دوره مربی را طی ودر حین مدت آموزش ماهیانه مبلغ چهار هزار ریال بعنوان هـزینه تحصیلی به‌آنان پرداخت ودر صورت موفقیت در آزمایشات برابر مقررات باشگاه هواپیمائی شاهنشاهی استخدام و ماهیانه مبلغ۷۰۰۰ ریال به‌آنان پرداخت و اضافات و ترفیعات آنان برابر اساسنامه‌باشگاه هواپیمائی شاهنشاهی خواهد بود . داوطلبین میتوانند برای ثبت نام و کسب اطلاعات بیشتر از تاریخ نشر آگهی تاسی‌ام دی ماه‌همه روزه از ساعت ۹الی ۱۱و۱۷ الی ۱۸ بدفتر اطلاعات باشگاه‌هواپیمائی شاهنشاهی واقع در میدان شهید خیابان فرودگاه مهرآباد مراجعه نمایند .

۲ـ۱ آ ـ ۷۴۴۱۶

آگهی تغییرات در شرکت کارخانجات صنعتی و بازرگانی کشور (سهامی خاص) ثبت شده بشماره ۴۷۴۴

طبق صورتجلسه مورخ ۵۱٫۷٫۱۷ مجمع عمومی شرکت کارخانجات صنعتی وبازرگانی کشور «سهامی خاص» تغییرات زیر در شرکت مذکور بعمل آمده است .

۱ـ آقای دکتر علی محمد بنکدارپور بازرس اصلی و آقای دکتر نصیر انصاری بازرس علی‌البدل برای مدت یکسال دیگر درسمت های خود ابقاء گردیدند .

۲ـ روزنامه اطلاعات جهت درج آگهی های شرکت در نظر گرفته شد .

۳ـ ترازنامه سال ۵۱ـ۵۰ شرکت مورد تصویب قرارگرفت.

م الف ۱۵۴۷۵

رئیس اداره ثبت شرکت ها و مالکیت صنعتی مـهدی‌نراقی

آ ـ ۷۴۴۹۰

اخبار و گزارشها

سرمادونوزادسرراهی راخشك کرد!

رضائیه‌وفیروزآباد ـ دو مادر جوان ، نوزادان‌نامشروع خود را به بیابان برده درآنجا رها کردند و نوزادان ، براثر سرمای شدید ، خشك شدند.

این دو واقعه همزمان باهم در دوشهر رضائیه وفیروزآباد رخ‌داد.

در رضائیه

زن جوانی بنام عطیه، با همکاری مادرش ، نوزادنامشروع خودرا در بیابان سردو یخزده رها کرد . ماموران که جسد خشك‌شده نوزاد راپیدا کرده بودند ، با اقدامات لازم توانستند عطیه را دستگیر کنند.

عطیه در دادسرای رضائیه گفت : چهارده ماه قبل ، زمانی که دخترخانه بودم ، باجوانی بنام حسین آشنا شدم . حسین در همسایگی مازندگی میکردو مابه یکدیگر علاقه‌مند شده بودیم .بدنبال این علاقه ، من چندبار به‌خانه حسین‌رفتم و سرانجام ازاو حامله شدم . چندی بعد که شکمم جلو آمد ، ناگزیر موضوع رابا مادرم در میان گذاشتم و پس از ۹ماه‌پسری بدنیا آوردم که چون نامشروع بودو بدون پدر تولدیافته بود، او رابه اتفاق مادرم به بیابان بردم و رها کردم.

این موضوع ، تاچند روز قبل از نظر ماموران پنهان بودتا آنکه پدرو مادر عطیه اورا به‌مردی‌بنام «محمد» شوهر دادند و بعد موضوع فاش شد.

در فیروز آباد

جسد نوزاد چند ماهه‌ای که براثر سرما خشك شده بود، توسط ماموران در مقابل غسالخانه فیروز آباد فارس کشف شد .

گفته میشود این کودك نامشروع است و توسط‌مادرش دراین محل رهاشده است . یکی از کسانی که باتفاق‌ماموران این جسدرایافته بودگفت : اشك‌های این نوزاد که پیش‌ازمرگ از چشمانش جاری شده بود، براثر سرمای شدید یخ بسته وروی صورتش متبلور شده بود.

جریان این واقعه تحت رسیدگی است.

دوره راهنمائی تحصیلی

چاپ دنباله مطالب میزگرد اطلاعات درباره مدارس‌راهنمائی تحصیلی بعلت انتشار گزارش مربوط به برنامه عمرانی آینده ، به شماره فردا موکول شده است .

آگهی تغییرات در شرکت سهامی خاص انجمن دوشیزگان و بانوان ثبت شده بشماره ۱۱۰۱۲

برابر تصمیم مجمع عمومی عادی بطور فوق‌العاده مورخ ۵۱٫۷٫۲۲ تغییرات زیر در شرکت نامبرده بعمل آمد .

۱ـ ترازنامه و حساب سود و زیان سال ۱۳۵۰ شرکت به تصویب رسید .

۲ـ آقای رضا زرهی بسمت بازرس اصلی و خانم پری اباصلتی بسمت بازرس علی‌البدل از تاریخ چهارم تیرماه ۱۳۵۱ برای مدت یکسال انتخاب شدند .

۳ـ روزنامه اطلاعات جهت درج‌ونشر آگهی ها تعیین شد .

م الف ۱۵۴۷۴

رئیس اداره ثبت شرکت ها و مالکیت صنعتی مـهدی‌نراقی

آ ـ ۷۴۴۹۴

قابل توجه‌قبول‌شدگان‌امتحانات‌ومسابقات ادواری سال ۱۳۵۰ سازمان امور اداری و استخدامی کشور

آگهی استخدام رسمی

ثبت‌کل اسناد و املاک طبق مفاد قانون استخدام کشوری (۱۱۷) نفر از قبولشدگان امتحانات ادواری سال ۱۳۵۰ را بشرح زیر استخدام میکند

ردیف	عنوان شغل	حداقل شرط تحصیلی	تعداد مورد نیاز	شهرستان محل خدمت	گروه موقت شغلی
۱ـ	حسابدار	دیپلم کامل متوسطه وگذراندن دوره تخصصی حسابداری	۸ نفر	برای سریک از شهرستانهای بروجن ـ نورآباد ـ کلیبر ـ بم ـ زرند کرمان ـ میناب ـ سیرجان ـ جوین (۱ نفر)	۴
۲ـ	متصدی دفاتر املاک	دیپلم کامل متوسطه وگذراندن دوره آموزشی مربوطه	۴ نفر	برای هـریک از شهرستانهای ایرانشهر ـ لارستان ـ بافت ـ رفسنجان (۱ نفر)	۴
۳ـ	کارمند دفتری	گواهینامه سال سوم متوسطه	۲ نفر	تهران	۲
۴ـ	بایگان	گواهینامه سال سوم متوسطه	۳۱ نفر	تهران (۴ نفر) و برای هریک از شهرستانهای شهداد ـ کرمان ـ خاش ـ ایرانشهر ـ زاهدان ـ چابهار ـ سنندج ـ ابهر ـ شاهرود ـ شاهپور ـ نهاوند ـ آبادان ـ دشت‌میشان ـ برازجان ـ گناوه ـ یاسوج ـ بوانات ـ شهسوار ـ نوشهر ـ آمل ـ گرمی ـ بوگان ـ خوی ـ فسا ـ سیرجان ـ شیروان ـ خواف (۱ نفر)	۲
۵ـ	تحویلدار	گواهینامه سال سوم متوسطه	۱۸ نفر	برای هریک از شهرستانهای شهداد ـ یزد ـ هرسین ـ ایلام ـ قصر شیرین ـ قروه ـ سقز ـ فردوس ـ بیرجند ـ چابهار ـ ماکو ـ میاندوآب ـ تویسرکان ـ نورآباد ـ ایذه ـ خوی ـ بندرلنگه ـ خواف (۱ نفر)	۲
۶ـ	ارزیاب امور ثبتی	گواهینامه سال سوم متوسطه و طی دوره کارآموزی لازم	۹ نفر	برای هریک از شهرستانهای سنندج ـ نهاوند ـ اهواز ـ بهشهر ـ مراغه ـ کازرون ـ کرمان ـ بیرجند ـ بجنورد (۱ نفر)	۲
۷ـ	مامور اجرا	گواهینامه سال سوم متوسطه	۳۹ نفر	رشت (۲ نفر) وبرای هریک‌از شهرستانهای شیراز ـ سراوان ـ نائین ـ خوانسار ـ میمه ـ همایونشهر ـ سنندج ـ ماکو ـ میاندوآب ـ سلدوزنقده ـ همدان ـ قصرشیرین ـ ملایر ـ تویسرکان ـ دشت‌میشان ـ برازجان ـ گناوه ـ داراب ـ بوانات ـ یاسوج ـ گرگان ـ خلخال ـ سراب ـ شبستر ـ گرمی ـ میانه ـ بم ـ رضائیه ـ فیروزآباد ـ فسا ـ لارستان ـ بافت ـ رفسنجان ـ قزوین ـ میناب ـ ایرانشهر ـ جوین (۱ نفر)	۲
۸ـ	مامور ابلاغ	گواهینامه سال سوم متوسطه	۶ نفر	برای هریک از شهرستانهای رباط کریم ـ دماوند ـ زنجان ـ شاه‌آبادغرب ـ قصرشیرین ـ فردوس (۱ نفر)	۲

۱ـ به داوطلبان مشاغل گروه ۴ در شهرستانهای مربوط بهریک از استانهای سیستان و بلوچستان و کرمان تامبلغ ۴۰۰۰ ریال و در سایر نقاط تا مبلغ ۳۰۰۰ ریال و به داوطلبان مشاغل گروه ۲ در مرکز مبلغ ۲۰۰۰ ریال و در سایر نقاط تا۳۰۰۰ ریال به عنوان مزایا علاوه بر حقوق گروه و پایه پرداخت خواهد شد .

۲ـ داوطلبان واجد شرایط میتوانند برگ درخواست زیر این آگهی را تکمیل کنند و با عین گواهی‌نامه قبولی خود در امتحانات ادواری بـا پست سفارشی حداکثر تا تاریخ ۵۱٫۱۰٫۲۹ به نشانی تهران خیابان‌فروغی اداره کارگزینی ثبت‌کل اسناد و املاک قسمت استخدام ارسال دارند به مدارکی که بعد ازاین تاریخ به پست تحویل داده شود ترتیب‌اثـر داده نخواهد شد .

۳ـ داوطلبان باید نشانی کامل ـ نوع مدرک تحصیلی و شماره ردیف گواهی‌نامه قبولی خود را در امتحانات ادواری با خط خوانا پشت پاکت محتوی مدارک بنویسند .

ثبت‌کل اسناد و املاک در پایان مهلت ثبت‌نام ، گواهینامه‌های داوطلبان واجد شرایط را به تعداد کافی و به ترتیب تقدم قبولی درامتحانات نگهداری کرده از دارندگان آنها برای اقدامات بعدی بوسیله نامه دعوت بعمل‌می‌آورد و گواهینامه‌های داوطلبان زائد براحتیاج را برای صاحبان آنها عودت میدهد .

م الف ۱۵۵۷۰

معاون وزارت دادگستری و سرپرست ثبت کل اسناد و املاك ـ رئیسیان

برگ درخواست شغل از ثبت کل اسناد و املاك

نام خانوادگی	نام	نام پدر	شماره شناسنامه
محل صدور	تاریخ تولد	مدرک و رشته تحصیلی	
وضع خدمت وظیفه	داوطلب شغل (فقط یکشغل)	شهر موردتقاضا (فقط یکشهر)	
نشانی کامل : شهر	خیابان	کوچه	شماره منزل
شماره تلفن	محل امضاء داوطلب		

برنامه امشب سینما کسری : پستچی

برنامه سینماها

★ **ازدواج سیسیلی ـ رنگی ـ لاندوبوزانکا**
ادئون (۳۱۸۱۱۸) ۳۰ر۱۰ـ۳۰ر۲ـ۳۰ر۴ـ۳۰ر۶ـ۸ر۳۰

★ **الماس داغ ـ رنگی ـ رابرت ردفورد**
مولن‌روژ (۷۵۲۹۲۹) ۱۱ـ۳۰ر۲ـ۳۰ر۵ـ۳۰ر۷ـ۹ر۳۰

★ **ال‌کوندور ـ رنگی ـ لی‌وان‌کلیف**
برلیان (۳۹۳۵۳۵) ۹ـ۱۱ـ۱ـ۳ـ۵ـ۷ـ۹

★ **اسیر : همایون ـ نازی ـ فخرالدین**
اونیورسال (۹۲۶۹۵۳) ۱۱ـ۱ـ۳ـ۵ـ۱۵ر۷ـ۳۰ر۹
پاسیفیک (۷۵۳۳۱۱) ۳۰ر۱۱ـ۳۰ر۳ـ۳۰ر۵ـ۳۰ر۷ـ۳۰ر۹
ایران (۳۱۶۳۵۴) ۳۰ر۱۰ـ۳۰ر۲ـ۳۰ر۴ـ۳۰ر۶ـ۳۰ر۸
سایتا (۳۵۲۴۴۲) ۱۰ـ۱۲ـ۲ـ۴ـ۱۵ر۶ـ۳۰ر۸
تیسفون (۹۵۸۸۸۲) ۱۰ـ۱۲ـ۲ـ۴ـ۱۵ر۶ـ۳۰ر۸
موناکو (۷۹۵۰۷۶) ۹ـ۱۱ـ۱ـ۳ـ۵ـ۷ـ۹
پرسپولیس (۵۸۱۰۸۳) ۱۰ـ۱۲ـ۲ـ۴ـ۶ـ۸ـ
دریا (۷۹۱۷۴۶) ۱۰ـ۱۲ـ۲ـ۴ـ۱۵ر۶ـ۳۰ر۸
کارون (۹۵۰۱۶۵) ۱۰ـ۱۲ـ۲ـ۳۰ر۴ـ۳۰ر۶ـ۳۰ر۸
کریستال (۳۱۷۶۷۵) ۱۰ـ۱۲ـ۲ـ۴ـ۶ـ۸
مهتاب (۴۷۷۷۷) ۱۱ـ۳۰ر۱ـ۳۰ر۳ـ۳۰ر۵ـ۳۰ر۷ـ۳۰ر۹
آستارا (۸۷۴۰۲۲) ۳۰ر۱۰ـ۳۰ر۲ـ۳۰ر۴ـ۳۰ر۶ـ۳۰ر۸
مراد (۷۵۳۳۸۲) ۹ـ۱۱ـ۱ـ۳ـ۵ـ۷ـ۹

★ **اکسدوس ـ پل‌نیومن ـ سال‌مینو**
پردیس (۳۰۴۲۵۹) ۳۰ر۸ـ۱۱ـ۳۰ر۱ـ۴ـ۳۰ر۶ـ۹

★ **ال‌کوندور ـ سینما سکوپ ـ رنگی**
داریوش (۲۶۲۶۵) ۹ـ۱۱ـ۱ـ۳ـ۵ـ۷ـ۹

★ **بیگانه‌ایکه دوستش داریم ـ رنگی ـ**
رادیوسیتی (۴۳۳۲۰) ۱۵ر۱۱ـ۳ـ۱۵ر۵ـ۳۰ر۷ـ۴۵ر۹

★ **بزرگمرد کوچك ـ رنگی ـ فی‌داناوی ـ**
پولیدور (۴۲۶۳۱) ۳۰ر۱۱ـ۳۰ر۳ـ۳۰ر۵ـ۳۰ر۷ـ۳۰ر۹

★ **بی‌تا ـ گوگوش ـ انتظامی**
کاپری (۹۲۸۴۰۱) ۱۱ـ۱ـ۳ـ۵ـ۷ـ۱۵ر۹

★ **بیگانه ها ـ رنگی ـ شارل‌آزناور**
ریولی (۷۵۷۷۷۷) ۱۱ـ۳۰ر۳ـ۳۰ر۵ـ۳۰ر۷ـ۳۰ر۹

★ **برای‌که قلب‌ها می‌طپد ـ رنگی ـ بیك‌ایمانوردی**
فردوسی (۳۱۵۷۸۴) ۳۰ر۱۰ـ۳۰ر۲ـ۳۰ر۴ـ۳۰ر۶ـ۸ر۳۰

★ **تجسم ـ رنگی ـ ژان سورل**
مارک (۳۱۹۶۳۷) ۹ـ۱۱ـ۱ـ۳ـ۵ـ۷ـ۹

★ **پستچی ـ نصیریان ـ انتظامی ـ ژاله‌سام**
کسری (۸۲۶۹۳۹) ۳۰ر۱۰ـ۲ـ۴ـ۶ـ۸ـ۱۰

★ **پسر گمشده ـ رنگی ـ دیرکی‌هیس**
تاج (۳۱۳۸۶۴) ۱۰ـ۱۲ـ۲ـ۴ـ۶ـ۸ـ۱۰

★ **پروفسور کم حافظه ـ فردیك‌مورای**
سینه‌موند (۴۸۳۲۲) ۱۱ـ۳ـ۵ـ۷ـ۹

★ **پنجه های مرگبار ـ سینما سکوپ ـ رنگی ـ شوجی‌کاراتا**
سانترال (۹۲۸۶۸۶) ۱۱ـ۳ـ۵ـ۷ـ۱۵ر۹
متروپل (۳۱۹۴۱۰) ۳۰ر۱۰ـ۳۰ر۲ـ۳۰ر۴ـ۳۰ر۶ـ۸ر۳۰
گلدن‌سینی (۶۶۳۲۶۹) ۱۵ر۱۱ـ۳۰ر۳ـ۳۰ر۵ـ۳۰ر۷ـ۹ر۳۰
رویال (۸۲۹۷۸۵) ۱۰ـ۱۲ـ۲ـ۴ـ۶ـ۸ـ۱۰

★ **تیره‌تر از کهربا ـ رنگی ـ رودتیلور**
پلازا (۶۶۰۴۷۶) ۱۵ر۱۱ـ۱۰ر۱ـ۱۵ر۳ـ۱۵ر۵ـ۱۵ر۷ـ۹ر۱۵
نادر (۳۱۴۴۹۵) ۸ـ۱۰ـ۱۲ـ۲ـ۴ـ۶ـ۸

★ **داستان یك زن ـ رنگی ـ آنی‌ژیراردو**
آتلانتیک (۶۲۷۱۷۱) ۱۵ر۱۱ـ۳۰ر۳ـ۳۰ر۵ـ۳۰ر۷ـ۹ر۴۵

★ **زی ـ رنگی ـ الیزابت تیلور ـ مایکل بین**
امپایر (۶۲۳۹۴۲) ۱۵ر۱۱ـ۳۰ر۳ـ۳۰ر۵ـ۳۰ر۷ـ۹ر۴۵

★ **شیر توشیر ـ پرویز کاردان ـ فخری خوروش**
ماژستیک (۶۶۸۴۶۱) ۱۱ـ۱ـ۳ـ۵ـ۱۵ر۷ـ۹ر۳۰

★ **شیربها ـ امیر جعفری ـ پوری بنائی ـ منوچهر طایفه**
اسپا (۴۲۹۰۹) ۱۱ـ۱ـ۳ـ۵ـ۱۵ر۷ـ۹ر۳۰
رکس (۳۱۵۲۹۳) ۳۰ر۱۰ـ۳۰ر۲ـ۳۰ر۴ـ۳۰ر۶ـ۸ر۳۰
شهوند (۳۵۴۰۴۰) ۳۰ر۱۰ـ۳۰ر۲ـ۳۰ر۴ـ۳۰ر۶ـ۸ر۳۰
لیدو (۹۵۱۲۸۲) ۹ـ۱۱ـ۱ـ۳ـ۵ـ۷ـ۹
رنگین‌کمان (۷۵۶۷۶۰) ۱۰ـ۱۲ـ۲ـ۴ـ۶ـ۸
نپتون (۷۶۰۱۳۶) ۹ـ۱۱ـ۱ـ۳ـ۵ـ۷ـ۹
ژاله (۳۰۴۱۲۰) ۹ـ۱۱ـ۱ـ۳ـ۵ـ۷ـ۹
باسارگاد (۷۹۲۷۸۲) ۱۰ـ۱۲ـ۲ـ۴ـ۶ـ۸
توسکا (۵۳۹۵۴۴) ۱۰ـ۱۲ـ۲ـ۴ـ۶ـ۸
المپیا (۹۵۶۷۹۶) ۱۵ر۱۰ـ۱۲ر۳۰ـ۲ر۳۰ـ۴ر۳۰ـ۶ر۳۰ـ۸
درایوین‌ونگ (۶۸۲۵۵۷) ۶ـ۸ـ۱۰
دیانا (۴۷۳۶۵) ۱۱ـ۱ـ۳ـ۵ـ۱۵ر۷ـ۹ر۳۰
میروزه (۷۵۷۶۶۹) ۳۰ر۱۰ـ۲ر۳۰ـ۴ر۳۰ـ۶ر۳۰ـ۸ر۳۰
آسمان ابی (۲۹۲۶۶۸) ۹ـ۱۱ـ۱ـ۳ـ۵ـ۷ـ۹
سیلوانا (۳۹۳۷۷۷) ۱۰ـ۱۲ـ۲ـ۴ـ۱۵ر۶ـ۳۰ر۸

★ **شرق و غرب ـ رنگی ـ منوچ نوماز ـ سارابانو**
فری ۳۰ر۱۲ـ۳۰ر۲ـ۳۰ر۴ـ۳۰ر۶ـ۸ر۳۰

★ **طغیان خشم ـ رنگی ـ رابرت‌میچام**
شهرفرنگ (۶۲۷۶۲۸) ۳۰ر۱۱ـ۳ـ۱۵ر۵ـ۳۰ر۷ـ۴۵ر۹

★ **قله‌زابریسکی ـ رنگی ـ رودتیلور**
سینماونگ (۶۸۴۱۱۶) ۱۵ر۱۱ـ۳۰ر۳ـ۳۰ر۵ـ۴۵ر۷ـ۱۰

★ **کاباره ـ رنگی ـ لیزامینه‌لی**
دیاموند (۸۲۸۴۰۰) ۱۱ـ۳۰ر۲ـ۳۰ر۵ـ۳۰ر۷ـ۱۰

★ **کشیش کم‌رو زن‌پررو ـ رنگی ـ روساناپودستا**
ولوار (۶۶۰۲۹۲) ۱۱ـ۲ـ۴ـ۶ـ۸ـ۱۰

★ **گیت ـ رنگی ـ راجندراکمار**
همای (۳۱۱۶۶۹) ۱۰ـ۱۲ـ۱۵ر۲ـ۳۰ر۴ـ۳۰ر۶ـ۸ر۴۵

★ **گنوار ـ رنگی ـ راجندراکومار**
حافظ (۳۹۱۰۷۴) ۳۰ر۱۰ـ۲ر۳۰ـ۳۰ر۴ـ۳۰ر۶ـ۸ر۳۰

★ **گروه ضربت ـ رنگی ـ ژان‌لودبریالی**
فلور (۲۸۰۹۶) ۳۰ر۱۰ـ۳۰ر۲ـ۳۰ر۴ـ۳۰ر۶ـ۸ر۳۰
دروازه‌طلائی (۳۵۲۱۶۰) ۱۰ـ۱۲ـ۲ـ۴ـ۶ـ۸ـ۱۰

★ **لامیکا ـ رنگی ـ ژان‌سورل**
آریا (۳۱۹۸۸۴) ۹ـ۱۱ـ۱ـ۳ـ۵ـ۷ـ۹

★ **مردان بدرودخانه ـ رنگی ـ لی‌وان کلیف**
پارامونت (۴۸۳۲۱) ۱۵ر۱۱ـ۳۰ر۳ـ۳۰ر۵ـ۳۰ر۷ـ۳۰ر۹

★ **مرگ در ویتز ـ رنگی ـ درك‌بوکارد**
شهرقصه (۶۲۷۲۹۰) ۱۱ـ۳۰ر۲ ۵ـ۳۰ر۷ـ۱۰

★ **مردی در طوفان ـ سعیدراد ـ مرجان**
نیاگارا (۶۶۵۳۰۷) ۱۱ـ۳ـ۵ـ۷ـ۹ر۱۵
اروپا (۳۰۳۱۷۹) ۳۰ر۱۰ـ۳۰ر۲ـ۳۰ر۴ـ۳۰ر۶ـ۸ر۳۰
میامی (۷۵۴۳۲۹) ۱۱ـ۱ـ۳ـ۵ـ۷ـ۹
الوند (۳۵۶۵۳۸) ۱۰ـ۱۲ـ۲ـ۴ـ۶ـ۸
مارلیک (۹۶۳۶۱۶) ۱۱ـ۱ـ۳ـ۵ـ۷ـ۹
کیهان (۹۵۷۳۶۰) ۱۰ـ۱۲ـ۲ـ۴ـ۶ر۱۵ـ۸ر۳۰
اسکار (۹۲۰۸۸۸) ۱۰ـ۱۲ـ۲ـ۴ـ۶ر۱۵ـ۸ر۳۰
ارانوس (۲۷۹۷۱) ۹ـ۱۱ـ۱ـ۳ـ۵ـ۷ـ۹
آسمان ابی (۲۹۲۶۶۸) ۹ـ۱۱ـ۱ـ۳ـ۵ـ۷ـ۹
سیلوانا (۳۹۳۷۷۷) ۱۰ـ۱۲ـ۲ـ۴ـ۶ر۱۵ـ۸ر۳۰

★ **نبرد پانچوویلا ـ بزرگترین سرقت تاریخ**
ستاره (۵۳۹۷۲۱) ۹ـ۱۱ـ۱ـ۳ـ۵ـ۷ـ۹

★ **ولگردان خشن ـ رنگی ـ ویلیام هولدن**
گلدیس (۶۲۸۷۱۳) ۳۰ر۳ـ۵۳۰ـ ۷ر۳

★ **هوسباز ـ رنگی**
ب ب (۸۲۹۶۴۱) ۱۰ـ۱۲ـ۲ـ۴ـ۶ـ۸ـ۱۰

★ **هفت مرد بی‌آرام ـ رنگی ـ جك‌کانرز**
ری (۲۲۵۷۸) ۹ـ۱۱ـ۱ـ۳ـ۵ـ۷ـ۹

★ **هفت تیرکش ـ تعلیم رآنندگی**
دنیا (۳۹۳۸۱۲) ۳۰ر۱۰ـ۳۰ر۲ـ۳۰ر۴ـ۳۰ر۶ـ۸ر۳۰

★ **هنك جانبازان ـ پوکرپیستول**
البرز (۳۰۴۲۵۸) ۳۰ر۸ـ۳۰ر۱۲ـ۳۰ر۴ـ۸ر۳۰

تالار ۲۵ شهریور ـ محراب
شروع ۸ بعدازظهر تلفن رزرو ۲۵۴۴۴ ـ ۵۳۰۸۷۱

سانس انگلیسی ـ سینما گلدیس ساعت ۹ر۳۰ ـ ولگردان

انتقاد

حسین رامتین

چرا مردم را اینقدر میترسانید؟

چند روز پیش درروزنامه‌خواندم که‌شهرداری تهران درصدد است سازمان «پلیس‌نظافت» بوجودآورد وطبق معمول و برحسب انتظار بلافاصله علت‌بوجود آمدن آن را چنین شرح داده‌بودند که «هر کس‌موجب‌ازبین رفتن نظافت‌خیابان ها ومعابرشود تحت تعقیب قرار خواهدگرفت . . .»

نمیدانم می‌توانم‌ادعا کنم که متاسفانه هنوز اکثر متصدیان مقامات ، همان‌روش فکری زمان خاقان مغفور را دارند.

هنوز «کورشو» و«کرشو» منتهابه‌شکل تازه و بالغات جدید استعمال میشودو بدبختانه بااینکه اکثر متصدیان‌امورسالیان دراز عمر خود را در کشور های پیشرفته بعناوین مختلف بسربرده‌اند گویا ازبس غرق در کتابهای درسی خود بوده‌اند فرصت‌نداشته‌اند باروش های نوین‌اداره افراد یك‌جامعه آشناشوند.

تصور نکنید میخواهم ازشهرداری انتقاد کنم‌و یا اعتراض کنم که‌چراآقای شهردار عزیز ما که خودهنورهم‌جوان‌است و عمری‌را درانگلستان بسربرده به جای اینکه سری به کوچه های پریخ‌و برف وکثافت‌تهران که‌سالیانه مبالغ هنگفتی عوارض میدهند بزنند آنها را «لوس‌وننروازخودراضی »میخوانند ؟ وتصور می‌فرمایند که تهران یعنی خیابان شاهرضا وتخت جمشید وپهلوی و کوروش که مقداری شن‌وخاك روی برفها بریزندو بعد هم اگر مردم گله کنند فورا متهم به «ننری » بشوند.

خوشبختانه ماا کنون دارای همه‌چیز شده‌ایم وآخرین اختراعات صنعتی وفنی مورد استفاده دستگاه های دولتی و غیر دولتی‌قرار گرفته است امااجازه بدهیداعتراف کنیم که هنوز دستگاه یا سازمان «مشخص »نداریم .

سازمانی که واقعا به نیاز های روحی واجتماعی مردم‌توجه نماید .دستگاهی که مردم واقعی‌رابشناسد نه‌یك اقلیت‌فرنك رفته‌و مستفرنك‌را.

پنجاه‌سال پیش در انگلستان وفرانسه نیزقوانین « غلاظ‌وشداد» زیادوضع میشد ، حتی برای‌راه بردن‌سگها درپیاده‌رووسواره‌رو حتی برای لباس‌پوشیدن وبلندحرف زدن‌ولی آن‌قوانین هیچگاه مورد استفاده‌واقع نگردیدزیرا متصدیان و رهبران‌اندیشمند آن کشور باین‌حقیقت برخوردند که باتهدید و تعقیب و مجازات جامعه انگلیسی وفرانسوی را نمی‌توان وادار به حفظ نظم و نظافت‌وغیره نمود.

آنهانشستندوفکر کردند تاراه هائی تازه‌برای ایجادروح همکاری بادستگاه های دولتی درمردم خودپیدا کنندوچنین کردند.

نخستین نکته‌ای که جامعه‌شناسان آنهادرك نموده این بود که اصولابشر در برابرتهدید وفشار مقاومت نشان میدهد، حال‌اگر زورش به طرف‌خودنرسد مقاومت منفی‌و مخفی می کندولی‌تشویق‌و تطمیع باروح بشرسازش بیشتر دارد .

بااینکه خود این مسئولان روزگاری یك فرد عادی بوده‌وبخوبی احساس کرده‌اند که هرگاه با لبخندی هرچند مکارانه مواجه شده‌اند بیشتراحساس آرامش ورضایت کرده‌اند تا باقیافه‌ای‌ترش واخموگرچه صمیمی وراستگو ، نمیدانم چرا وقتی پشت‌میزمیروند فراموش می کنند که‌افراد یك جامعه را باتشویق‌و تطمیع (که اگرراست و حقیقت‌باشدچه‌بهتر) می‌توان‌بهمکاری وادار کرد.

هنوز کسانی هستند که اعضا حکومتی را در ردیف «ظلمه» میدانند و میکوشند به «ظلم» کمك نکنند ، مالیات ندهند، حتی الامکان از دستوواتش سرپیچی نمایندتابتوانند کارشکنی‌در کارها کنند، میدانیدچرا ؟زیراحکام و متصدیان مستبدگذشته فقط باتهدید وتعقیب و مجازات حکم‌میراندند ، در صورتی که همین‌طبقه که‌عمال حکومت راظلم می‌پندارد هرگاه مثلا اعلانی بخواند یا قانونی را به‌بیند که به بهترین گلکاری های کوچه هاوخانه های شهر فلان مقدارجایزه میدهند وبافتخارش جشن می گیرند و نامش در ردیف قهرمانان ثبت میشود ، چنان باعمال حکومت همکاری می کنند که ناخودآگاه «پلیس نظافت » و «نگاهبان‌زیبائی » شهر خواهدشد . نه دراین مورد تنها، حتی در مورد دستگاه پلیس‌و افسران آن ، من خود ناظر صحنه‌ای بودم که‌افسر پلیس جوانی به‌جوان راننده‌ای بازبان خوش‌واد ب‌خطایش رایادآوری کردوضمنا جرمش راگفت‌اما اورابخشید ، چنان اثر عمیقی در او کرد که پیوسته مراقب‌بود مبادا خطاتکرار شود در صورتی که همان‌جوان دوروزپیش از آن که‌دربرابر خشونت‌افسردیگری یکهزار ریال جریمه داده بود مرتب می گفت « بازهم خواهم کرد وصدتومان راهم میدهم... »

این‌لجبازی که‌دراثرخشونت هرروز بیشترو بیشتر میشودنظم اجتماع‌رابرهم میزندو متصدیان راحیران‌وسر گردان می کندونمی دانندچه کنند گرچه درآمد از محل جریمه زیاد می شودولی عدم رضایت‌و ناراحتی هرروز افزونتر می گردد.

من یقین‌دارم که‌اگر همین‌وزارت‌دارائی برای‌یکبار هم شده باصطلاح این «ریسك » را قبول کندوبه‌جای اعزام ماموران‌خشن واخمو وپیش‌آگهی های تهدیدآمیز برای کسانی که مالیات‌خود رانپرداخته‌اند پاداش یا تخفیفی قائل شود در ظرف مدت کمی‌تمام مالیاتهای عقب مانده را وصول خواهد کردو مطمئن باشید هیچ زیانی هم‌نخواهد کرد زیرامردم خودمیروند و مالیات‌عقب مانده را می‌پردازند و تخفیف یا پاداشی هم که‌داده شده مسلمانصف هزینه اداری‌وحقوق کارمندان‌وغیره خواهدشد .

یکی‌از رجال معروف ایران می گفت من هرسال ده هزارتومان خرج‌می کنم ، مهمانی میدهم تا پنجهزارتومان مالیات را ندهم زیرا از قیافه خشن‌ونامه های خشك‌قانونی بدم می‌آید.

نمیدانم من که‌این سوی میز مقامات عالی هستم چنین تصور می کنم که‌اگربامردم‌بامسالمت ونرمش وحتی با تشویق‌و تطمیع رفتار شود بهتر می توان همکاری آنان راجلب کرد یاآن‌آقایان که از آن سوی میز ریاست ووزارت و مدیریت وغیره به مردم نگاه می کنند حق‌دارند که‌مرتب تهدید کنندو تعقیب‌نمایند وغنیمت‌بگیرند.

چهل سال قبل در همین روز

قانون ساختمان عمارت برای اداره ثبت اسناد واملاك طهران

محسن صدر (صدرالاشراف)

پس از آنکه جلسه شورایملی رسمیت یافت، آقای صدر الاشراف وزیر عدلیه اظهارداشت: لایحه‌ای برای ساختمان‌عمارت اداره ثبت اسناد تقدیم می‌شود، اداره ثبت اسناد محل حفظ ناموس مالکیت مردم است و برای دفاترثبت اسنادیک محفظه‌هائی لازم است که مثل تمام دنیا از حریق‌و آفات دیگر محفوظ بماند، اینست که تصمیم گرفته شد ازمحل منافع وجوه مخارج مقدماتی و همچنین از محل کرایه مکان ثبت اسناد طهران این ساختمان بشود .

از بانك پول قرض شود

آقای میرزاحسین‌خان طهرانی‌عقیده داشت بهتر است اداره ثبت‌اسناداز بانك قرض کند و صرف ساختمان عمارت نماید و بعدازمحل مال‌الاجاره‌که در بودجه مملکتی منظور می شود استهلاک گرددنه‌اینکه ازوجوه مخارج مقدماتی برداشت شود .

آقای اورنگ گفت: این وجوه را وقتی مردم ثبت یک ملک را تقاضا می‌کنند بطور مقطوع به اداره ثبت می دهند و ثبت اسناد در مقابل‌آن‌موظف است تشریفات لازمه را اجرا کند ، این وجوه را اداره ثبت در بانک گذاشته و صدی دو منافع می گیرد، آیا سزاوار است‌این وجوه‌را به‌صدی دو منفعت بگذارند و بعد صدی‌شش بانک قرض کنند؟ هیچ مانعی نداردکه از همین پول عمارت را بسازند وبعد از محلی که دارند استهلاک کنند.

ماده واحده تصویب شد

پس از قدری مذاکره طبق‌پیشنهاد آقای طهرانچی ماده واحده به‌شرح ذیل تنظیم و به تصویب رسید :

ماده واحده ـدولت مجاز است‌از وجوهی که‌بابت مخارج مقدماتی ثبت اخذ شده یا می‌شود تا معادل‌هشتصد هزار ریال برای مخارج ساختمان عمارتی که برای اداره ثبت اسناد و املاک طهران لازم است قرض‌نموده و ازمحل منافع وجوه مذکوره که در بانک‌ها گذاشته شده و همچنین از محل کرایه مکان ثبت اسناد طهران از اول فروردین ماه ۱۳۱۳ استهلاکا بپردازد .

وصول پیشنهادات برق‌طهران

از تاریخی که اعلان بلدیه طهران راجع به‌ایجاد قوه برق و روشنائی طهران منتشر شد تاکنون از طرف چندین موسسه وکمپانی های خارجی پیشنهاد برای عملی‌کردن پروژه‌مزبور واصل گردیده است وتا بهمن ماه‌آتیه نیز مدت باقی است که شرکت های داخلی یا خارجی بتوانند پیشنهادات خود را به بلدیه طهران تقدیم دارند.

کفیل اداره پست مرکزی

محمد حجازی

آقای میر محمد خان حجازی (مطیع‌الدوله) رئیس پرسنل وزارت پست و تلگراف باحفظ شغل فعلی به سمت کفالت‌اداره‌پست‌مرکزی بجای آقای‌میرزارحیم خان ارجمند که به سمت نمایندگی دولت شاهنشاهی در کنگره بین‌المللی اتحاد پستی عمومی به‌قاهره میرود انتخاب گردید .

شرایط قبول شاگرد برای خلبانی

مدرسه وکیلی خلبانی عده لازم شاگرد با شرایط ذیل بطور مسابقه قبول می‌نماید :

شاگردان مدرسه خلبانی باید در بدوورود بمدرسه تعهد چهار سال خدمت (دو سال علاوه‌برخدمت‌وظیفه) بسپارند و دوره وکیلی که یک سال است جزو خدمت وظیفه محسوب خواهد شد. شاگردان مدرسه خلبانی اعم از مشمول وغیرمشمول‌ازبدوورود به مدرسه علاوه‌بر ۴۵ ریال حقوق مصوبه جهت افراد کادر ثابت‌وکیلی ماهیانه مبلغ ۱۵۰ ریال مدد معاش پرواز پس از اتمام دوره‌مدرسه‌سیصد ریال بنام مددمعاش پرواز و حقوق رتبه وکیلی که پس از خروج‌ازمدرسه بدان نائل خواهند شد دریافت‌خواهند نمود. داوطلبان برای‌ثبت اسامی‌خود در کلوب صاحب‌منصبان واقع در خیابان برج‌نوش به نماینده فوج ۵ قوای هوائی مراجعه نمایند .

دو دستگاه عمارت و حمام نوساز

برای فروش یا اجاره واقع در اواسط خیابان منیریه ضلع شمالی دارای ورقه مالکیت و مال‌الاجاره ماهیانه یکصد و ده تومان . طالبین تمام و یا یکقسمت آنها به دواخانه‌کهکشانی‌در همان‌خیابان مراجعه فرمایند.

مقاله یمین‌اسفندیاری

یمین اسفندیاری

آقای یمین اسفندیاری در بازگشت از سفریک ماهه خود به خوزستان طی مقاله‌ای چنین می‌نویسد :

این مسافرت ازچند جهت مسرت انگیز بود: تماشای یک نهضت تجدد و تمدن جدید در لرستان وخوزستان.

دیدن این همه موسسات نوزاد ،راهها ، پل‌ها ، کارخانجات راه‌آهن ، موسسات راه‌آهن از یکطرف ، دیدن راه لرستان و امنیت بی‌نظیری که در تمام این‌صفحه حکمفرما میباشد ، همه موجباتی بود که هر وطن‌پرستی را تکان میداد . جالبتر از اینها وضعیت‌زندگی‌لرها وشهرنشین شدن آنها است . همان لرهائی که جز راهزنی و ساب امنیت وآسایش کاری نداشتند و تنها محل معیشت‌شان غارت عابرین و تنها خوراکشان هم بلوط بود، امروز در شهرها سکونت نموده و در ساختمانهای جدیدی که برای آنها بنا شده مسکن کرده فلاحت و کشت‌و کار را پیشه خود نموده‌اند.

سه ساعت بعد از ظهر بود که به‌اتفاق آقای میرزا حسین‌خان شقاقی مهندس

مهندس شقاقی — مهندس علوی

و آقای مهندس علوی با چندنفر دیگر از همراهان که مجموعا سه اتومبیل سواری داشتیم از خرم‌آباد حرکت‌نموده قسمتی از شب را درراه فیمابین‌خرم‌آباد و صالح‌آباد دزفول با نهایت اطمینان خاطر مسافرت نموده و در مراجعت‌هم خود بنده با یک نفر گماشته و شوفر بازهم قسمتی ازشب‌را فیمابین خرم‌آباد وبروجرددرحرکت بوده تمام برج‌ها که اکثر در قله کوه‌های مرتفع لرستان بنا شده مامورین امنیه به وظیف خود اشتغال داشته و در نهایت آسایش‌همان راهی را که روز کسی قادر به حرکت نبود شب عبور نموده به مقصد رسیدیم .

لرها که سابقا راهزنی میکردند و از وجودشان عامه مردم در صدمه ودولت های وقت هم در زحمت بودند امروز در قسمت‌های ساختمان راه‌آهن جنوب از صالح‌آباد به بعد نقاطی را که اداره کامپساکس به نمایندگی از طرف وزارت طرق مناقصه گذاشته مشغول راهسازی میباشند.

یمین اسفندیاری در پایان مینویسد : انصافا باید گفت : از دست و زبان که برآید ـ کز عهده شکرش بدرآید .

(نقل از اطلاعات ۱۷ دی‌ماه ۱۳۱۲)

احمد احرار

توفان در ایران

-۳۳۳-

علیرغم تحولاتی که در روسیه به وقوع پیوسته بود، فرار سربازان روس از میدانهای جنك همچنان ادامه داشت . این منظره‌یی است ازفرار سربازان‌که سلاحهای خود را به پای دشمن ریخته از میدان جنك می‌گریختند .

«عکس ازآرشیو خصوصی‌آقای‌تقی‌شجاعی»

نخستین وظیفه عساکر ما مدافعه وطن و محافظت‌است تعدی‌دشمن تجاوزپیشه‌است.

مجلس موسس «کنستی توانت» باموافقت متفقین مسائل مربوط به جنگ و صلح را مذاکره و حل خواهد کرد . حکومت موقتی وظیفه خود میداند دفعه دیگر این نکته را خاطرنشان سازد که مقصد روسیه آزاد آن نیست که به ملل‌سائره حکمرانی نموده و حقوق دیگران را تصرف و اراضی آنان‌را تملک نماید .

روسیه آزاد میخواهد صلح محکمی که اساس آن بر روی آزادی‌و حفظ حقوق ملل و اقوام‌استوار گردد برقرار سازد . ملت روس نمیخواهد بواسطه تجاوز به حقوق دیگران قوای خویش را توسعه دهد و درعین حال نمیتواند راضی گردد که از این جنگ بزرگ وطن‌ضعیف و درهم‌شکسته بیرون آید .

حکومت مترقی با رعایت تعهداتی که با موتلفین منعقد ساخته سیاست خارجی خود را براساس سابق استوار خواهد ساخت . حکومت موقتی حق ندارد حقایق را از ملت خود مستور دارد .

برای نجات وطن باید تمام قوا را جمع‌آوری کرد تا در مقابل این حقیقت ، روح ملی جلوه‌گر شود و سستی و فتور ظاهر نگردد . بالعکس همگی متفقا ابراز غیرت و همت نمایند . برای تامین سعادت وطن و تحکیم حریت و حفظ مملکت تمام قوای خود را مرکزیت دهند. حکومت‌موقتی امیدوار است به معاونت ملت در مقابل مملکت وظیفه خود را انجام دهد .

در همین ایام، پاسخ تلگراف‌نمایندگان مجلس ایران نیز از طرف «دوما»ی روسیه به تهران رسید :

نمایندگان سابق مجلس

۱۰ رجب ۱۳۲۵ ـ دوم مه ۱۹۱۷

از پطروگراد به تهران

تبریکات و آرزوهایی که شما و همکاران در روسیه اظهار داشته‌بودید موجب‌تحریک پارلمانی شما درموقع پیروزمندی آزادی ، احساسات عمیقه گردید . وظیفه خویش میدانم‌که بنام‌مجلس‌دوما مراتب سپاسگزاری خودرا به‌شما اشعار دارم . در این عقیده قطعی با شما همراهم که عظیمترین اصول عالیه که‌اکنون دراین‌کشور فرمانروا گردیده دیری نخواهد گذشت که به‌فتح صلحجویانه جهان منعقد خواهد گردید و ملل گیتی را با علائق صمیمیت و برادری که بهتر از قوه سبعانه میتواند منافع و آمال آنان را حل و فصل نماید متحد خواهد ساخت .

رئیس دوما : ردزیانکو

کمیته اجرائی کلنی روس‌در تهران نیز ، پیرامون وقایع روسیه اعلامیه‌یی صادر کرد :

«چون وضع کمیته اجرائیه کولونی روس درتهران که پایتخت و مرکز ایران است غیراز وضع کمیته هایی است که درشهر های دیگر تشکیل شده‌بنابراین کمیته تهران علاوه بر نظارت و سرکشی به امور داخلی کولونی روس دارای حق نمایندگی ازطرف هیئت جامعه ملت روس نیزمیباشد که بعد از سقوط اوضاع قدیم روسیه امروز بر اظهار مقاصد و عقاید خود آزادند وچنانکه حسیات وطنپرستانه روسهاکه بعداز خواب سیصدساله بیدار شده است بطور وضوح رغبت و اشتیاق آنهارا بر ترقی و تعالی روسیه آزاد نشان میدهد بهمان قسم‌کمیته مزبور خود را طرفدار حق‌و قانون وعدالت معرفی نموده از هیچ قسم فداکاری نسبت‌به دولت موقتی روسیه خودداری ننموده مالا وحتی جانابرای پیشرفت‌مقاصد دولت‌مزبوره حاضر است .

جدول کلمات متقاطع

شماره ۵۵۳۴

طراح جدول ف ـ جلوه

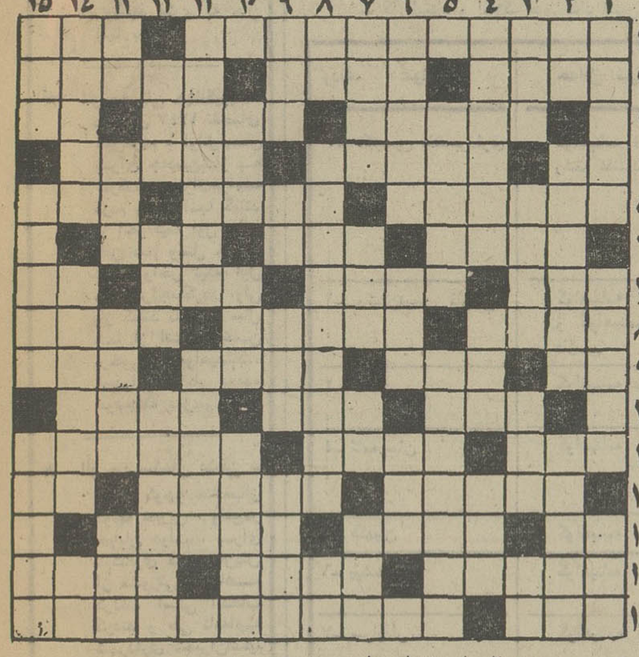

افقی :

۱ـ جایزه نوبل را نصیب‌ارنست‌همینگوی ساخت ـ کوهی که برای تکیه دادن‌خیلی مناسب است ۲ ـ چپ ـ عیش و طرب ـ چند صباحی بجای تاریخ بکار بردند ۳ـ برای پر کردن فشنگ تفنگ های شکاری‌بکار می‌برند ـ گداخته ـ خاندان ۴ـ یازده ! ـ ازدانه های‌معطر ـ بهم‌ریختن و آشوب کردن ۵ ـ رد و بدل کردن ـ خانه بیرون شهر ـ در شمال خوردن‌دارد ۶ـ از پرندگان‌خوش گوشت ـ بدست بهانه‌جو نباید داد ـ قاعده و قانون ۷ ـ بلوت وطنی ـ ناشی از آن سر میزند ـ چون کند باشد فهم کمتر میشود ـ عدد ماه ۸ـ در دوستی جان میدهد و دردشمنی جان میگیرد ـ به چیزهائی که قیافه‌ای آراسته و غلط‌انداز داشته باشدمیگویند ـ آفتابش دشمن برف است ۹ ـ صد مترمربع ـ پیر سپیدموی ـ بعضی وقتها دل هم میرود ـ مقامی خالی از اغیار ومزاحمان ۱۰ـ پاکی ـ از نشانه های خوشبختی ـ قدرش‌موقع‌درست کردن کوفته معلوم میشود ۱۱ـ آدم‌مست دوتا دوتا می‌خورد ـ طلب شهادت کردن ـ ولایت ارده وحلوا ارده ۱۲ـ آرامش و آسایش‌را برهم‌میزند ـ آنها که یک صدا دارند و هماهنگ می‌خوانند ـ لنگه ۱۳ـ اوای بره ـ تماس یافته ـ لجبازی و یکدندگی ۱۴ـ لقمه الصباح تناول نکرده ـ سنگ سخت و سیاه ـ قسم راست ۱۵ـ بوی نامطبوع ـ معروفترین‌نویسندگان روسی در قرن گذشته .

عمودی :

۱ـ سخن یا مطلبی‌که برای دیگران می‌فرستند ـ شاخش مظهر کوتاهی بود ـ از مواد مخدر ۲ـ بلی به‌زبان خارجی ـ انجام دادن کاری که سابقه نداشته باشد ـ درخشندگی ۳ـ سر ـ در امن و امان ـ گذشت سالها برپشت میگذارد ـ شد ؟ شده باشد ! ۴ـ آمد و رفت ـ شهری در ایران ـ پیرو ۵ـ از شهرهای شمال ـ آنهاکه واقعا به نظافت پای‌بند باشند بیشتر انجام میدهند ۶ـ خار بیابان ـ ریگ ـ ضمیری است ۷ـ بیهوده و بی‌اساس ـ نابرده رنج حاصل نمیشود ـ عدد منفی ـ عیارش‌معروف است ۸ـ دریاب که غنیمت است ـ از غدد داخل بدن انسان ـ حرف تصدیق ۹ـ یکی از شهرها ـ سرسلسله اعداد ـ واحدی از زمان ـ یک درجه مرغوبتر از گیوه بود ۱۰ـ با نخود و ورق میگیرند ـ پائین ـ پایان ۱۱ـ در کار خیر حاجت بدان‌نباشد ـ حرف وسط را به‌آخر بیاورید شهسوار میشود ۱۲ـ شایسته و سربزیر ـ معروف است که انگلیسی‌ها بیش‌از سایرملت‌ها می‌پرستند ـ از انواع آهنگ موسیقی غربی که معمولا خیلی آرام و خیال‌انگیز است ۱۳ـ سابقا بسراغ زائو میرفت ـ وسیله نامیدن ـ دو حرف آخرش را جابجاکنید وشهری بجوئید ـ درختش بیشتر در هندوستان میروید ۱۴ـ باربری ـ از بتکده های معروف و عظیم و قدیمی هندوستان ـ واحد ۱۵ـ از دور آوازی خوش دارد ـ مستشار ـ اگر از پدر سوا نباشد ، از مادر جداست.

حل جدول شماره ۵۵۳۳

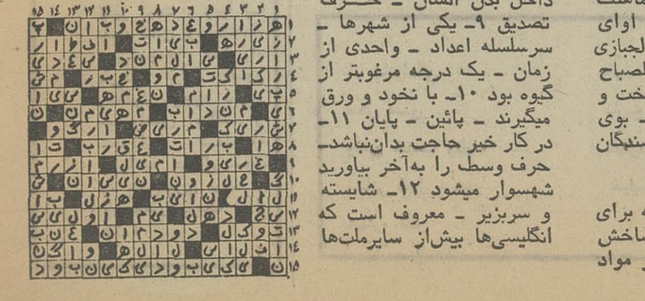

سازمان همگام باکودکان و نوجوانان

کمیته ملی تدارکات سالگرد دهه انقلاب سفید شاه و مردم

اعضاء وکارکنان شورای داوری شهرستان سراب برگزاری جشن تاریخی دهه اول انقلاب‌مقدس شاه و مردم راهمچون جان گرامی داشته بدینوسیله پشتیبانی بیدریغ خود را نسبت به‌بزرگداشت انقلاب اعلام موقع را مغتنم شمرده بقای عمر و دوام سلطنت شاهنشاه آریامهر رهبر عادل و محبوب انقلاب را از درگاه خداوند متعال مسئلت دارد .

رئیس شورای داوری سراب ـ سید احمد احمدی

آ ـ ۷۵۰۵۴

قابل توجه جویندگان کار

از جویندگان کار در مشاغل زیر دعوت میشود جهت راهنمائی شغلی و کارگماری به اداره کار و امور اجتماعی قزوین نمایندگی کاریابی واقع در خیابان فردوسی مراجعه نمایند .

۱ـ مهندس مکانیک با سه سال تجربه ۲ـ مهندس برق ۳ـ شیمیست ۴ـ تکنیسین برق ۵ـ سرپرست لعاب‌زنی ۶ـ سرپرست دکوراسیون چینی ۷ـ کارمند دفتری با تحصیلات فوق دیپلم و آشنائی بزبان انگلیسی ۸ـ سکرتر زن با تحصیلات دیپلم متوسطه ۹ـ کارگر ساده زن با تحصیلات سوم متوسطه ببالا ۱۰ـ کارگر ساده زن حداقل سن ۱۷ و حداکثر ۳۰ سال با تحصیلات ششم ابتدائی .

اداره‌کل‌اشتغال
وزارت کار و امور اجتماعی

م الف ۱۵۳۸۲ ۱ـ۳ آ ـ ۷۴۰۹۸

قوانین استخدامی

استخدام کشوری واستخدامی های دیگر

وقوانین نیروهای مسلح شاهنشاهی

باتمام اصلاحات و اضافات

گردآورنده : کمانگر

مؤسسة انتشارات امیرکبیر

مجموعهٔ

قوانین مالیاتی

شامل کلیه قوانین ومقررات مالیاتهای مستقیم وغیرمستقیم

به ضمیمهٔ آرای شورای عالی مالیاتی واهم بخشنامه ها

تدوین :

غلامرضا حجتی اشرفی

مؤسسة انتشارات امیرکبیر

قابل توجه جویندگان کار درکاشان

از دارندگان شرایط زیر دعوت میشود جهت راهنمائی شغلی ، آموزش و کارگماری به اداره کارو امور اجتماعی کاشان مراجعه نمایند.

۱ـ داشتن سواد خواندن و نوشتن(حداقل معادل پایان‌دوره پیکار بابیسوادی).

۲ـ حداقل ۱۴و حداکثر ۳۵سال سن.

۳ـ انجام خدمت سربازی (افراد غیر مشمول در صورتی که دارای‌رشد کافی و قدرت جسمانی بوده و لااقل دو سال تمام‌به شروع خدمت آنها مانده باشد.)

۴ـ سلامتی جسمانی و دید کامل چشم.

داوطلبان واجدشرایط پس از استخدام یکدوره دوماهه کارآموزی راطی خواهندکرد و در دوران کارآموزی نیزحقوق کارآموزی دریافت خواهندداشت. م‌الف ۱۵۳۸۱

اداره کل اشتغال وزارت کاروامور اجتماعی

اطلاعیه

سخنرانیهای علمی وفنی
وزارت آبادانی و مسکن

موضوع سخنرانی و بحث و گفتگوی این هفته وزارت آبادانی و مسکن بشرح زیر به اطلاع میرسد :

موضوع : «برنامه ریزی شهری»

سخنران : آقای ابوالفضل رقمی

از کلیه علاقمندان و صاحب نظران دعوت میشود ، در این جلسه حضور بهمرسانند .

تاریخ و ساعت سخنرانی : ساعت ۵ بعداز ظهر روز دوشنبه ۱۸ دیماه ۱۳۵۱ :

نشانی : کاخ مرکزی وزارت آبادانی و مسکن ـ خیابان ورزش پارک شهر .

م‌الف ۱۵۴۵۶

آ ـ ۷۴۲۶۸

برای اجرای نمایشنامه صحنه‌ای

«خانه برنارد آلبا»

نوشته : (فدریکو گارسیالورکا) از طریق امتحان ورودی ۲۰ نفر دوشیزه‌یابانوی علاقمند ومستعد می‌پذیریم . کارگردان

پرویز فنی‌زاده

تلفن ۸۳۸۹۱۱

آگهی ابلاغ و درخواست

آقای صادق کریمی بخشایشی درخواستی بخواسته تقاضای صدور گواهی عدم امکان سازش واجرای صیغه طلاق بطرفیت بانو فهیمه اصل‌ایروانلوئی دخترپروین تقدیم بشماره ۲۵۲ ـ۵۱ ثبت‌وروز ۲۱ر۱ر۵۲ ساعت ۴وربع بعد از ظهر تعیین وقت شده لازم است بانو فهیمه اصل ایروانلوئی که فعلا مجهول‌المکان است جهت رسیدگی حاضر شودعلیهذامراتب طبق ماده۱۰۰قانون آئین‌دادرسی مدنی‌مراتب سه دفعه‌متوالی ماهی یک مرتبه‌در روزنامه رسمی‌کشور ودر روزنامه اطلاعات یومیه‌آگهی میشود و اگر بعدا آگهی لازم شود فقط یک نوبت آگهی‌خواهد شد .

مدیر دفتر دادگستری مراغه نعمت‌اللهی

گمشده

عباس فلاح عکس بالا ۲۸ساله در حدود پنجسال است که از منزل خارج و تابحال مراجعت ننموده از اشخاصیکه از نامبرده اطلاعی دارند خیابان جیحون کوی آریامهر پلاک ۲۱ خبر داده و خانواده‌ای را خوشنود نمایند.

آ ـ ۲۲۹۶۵

گفتگوی تلفنی

۳۱۱۰۷۱

از ساعت ٤ تا ۹ بعد از ظهر

★ الو من موسی ذاکر ـ دو عامل فروش نفت ، درخیابان‌اردشیر سه‌راه آذری هست که غالبا مراجعین آنها بانبودن نفت مواجه میشوند ، و علت هم اینست که عاملین فروش مزبور ترجیح میدهند ، نفت توسط فروشندگان دوره‌گرد ، بدست‌مردم برسد، چون بطور قطع این برایشان باصرفه‌تر است. تقاضا داریم در کار آنها کنترل به عمل آید، تا مادر مضیقه نمانیم.

★ الو من منصور وفا ـ اهالی خیابان شیبانی ، واقع در دروس‌شمیران مدتی است‌بطور متناوب باقطع ناگهانی برق مواجه میشوند . روز چهارشنبه گذشته هم از صبح تا شب برق قطع بود. امروزه واقعانبودن برق ، زندگی مردم را فلج میکند. از جانب اهالی‌از مسئولان‌شرکت برق بخواهید ، ترتیبی دهند که دیگر با این مشکل روبرو نشویم .

★ الو من کورش فدوی ـ مسابقات فوتبال دسته یکم باشگاههای تهران، امسال برای تماشاچیان دلچسب نیست و شور و هیجان مسابقات‌سال گذشته را ندارد، زیرا مسابقاتی که تاکنون انجام شده ، همه در هوای‌سرد و برفی بوده و علاقمندان به فوتبال یا نتوانسته‌اند در مسابقه شرکت کنند ویا اگر در امجدیه‌بوده‌اند از سرمازجر کشیده‌اند، بهتر است مسابقات فوتبال را در فصل مناسب برگزار کنند.

★ الو من حسن ابراهیمی اخیرا فرزندم به دبیرستانی که‌درنزدیکی مجلس سنا واقع شده است، معرفی شد و اکنون در آنجامشغول تحصیل است . به علت کمبود جا و دبیر در دبیرستان ، کلاس او نصف روزه است . آیا با این وضع می‌توان‌از شاگردان آن کلاس انتظار داشت که از عهده امتحانات آخر سال بـرآیند ؟ لطفا بنویسید فکری به حال آنها بکنند.

★ الو من علی جهانگیرپناه‌ـ در سال ۱۳۴۷ تقاضای تلفن‌کردم و اوائل‌امسال برای چندمین‌بار به شرکت مخابرات‌مراجعه کردم و در آنجا گفتند تا آخر نیمه اول سال، تلفن شما وصل خواهد شد. اواخر نیمه اول سال مراجعه‌کردم ،ولی باز گفتند تا آخر سال شما از انشعاب تلفن برخوردار خواهیدشد.. امیدوارم این‌بار بوعده خودجامه عمل‌بپوشانند.

★ الو من ساسان عشقی ـ اهالی کوچه منشعب‌از کوچه شیرین ، واقع‌در خیابان دولت ، برای نام‌گذاری کوچه‌شان‌پس از مشورتی که باهم کردند، اسمی انتخاب کردند و طی نامه‌ای‌به شهرداری شمیران‌تسلیم داشتند.اما مدتی‌میگذرد وهنوزاز طرف‌شهرداری اقدامی بعمل نیامده است.کوچه بی‌نام‌ونشان مشکلاتی برای اهالی‌و ماموران توزیع قبوض آب و برق و تلفن ، دربردارد.

★ الو من اعظم نوروزی ـ عبور از کوچه های‌تنگ و باریک منشعب از خیابان نظام‌آباد ،بعلت ریزش برفهای چندروز پیش، بسختی امکان ـ پذیر است ، زیرا با جمع شدن برفخانه‌ها، میان‌کوچه‌ها فقط راه باریکی برای عبور رهگذران وجود دارد. خواهش میکنم از شهرداری ناحیه بخواهید حداقل نسبت به جمع‌آوری برف از کوچه‌های باریک اقدام کنند.

در لایحه جدید :

دست‌موجر برای آزارمستاجر باز گذاشته‌شده

صحبت ازاین است که‌از طریق تصویب لایحه‌ای جدید که وسیله وزارت دادگستری تهیه شده است تغییراتی در مبانی رسیدگی به دعاوی مالك و مستاجر و نیز شرایط روابط آنها بایکدیگر داده شود. این‌لایحه که‌کاربرد آن شامل همه طبقات این مملکت است در زندگی روزمره همه و مخصوصا شهرنشینان اثر خواهد گذاشت ، چراکه اکثریت مردم ایران‌و خاصه ساکنین شهر ها یا مالکند ویا مستاجر ، ولذا این لایحه اگرخوب و با دقت تنظیم و تهیه شده باشد بسیاری از مشکلات اجتماعی مارا حل خواهدکردو بعکس ، می‌تواند مولد مشکلات جدیدی نیزباشد.

بلحاظ اهمیت موضوع روزنامه اطلاعات اقدام به نظرخواهی از صاحبنظران درباره این لایحه کرده است. امروز نظرات یك‌وکیل مجلس شورایملی ، یك قاضی برجسته ویك‌وکیل دعاوی مشهور را دراین باره مطالعه میفرمائید:

دکتر امیرحسین شیخ‌نیا

آقای دکتر سلیمان‌انوشیروانی وکیل مجلس ـ حقوق‌دان و مدیر روزنامه سحر اولین کسی است‌که گزارشگر روزنامه اطلاعات در باره لایحه جدید مالك‌و مستاجر با ایشان به گفتگو نشسته است . حاصل این گفتگو را ذیلا مطالعه می فرمائید:

س ـ بطوری‌که در روزنامه ها منعکس شده شما با لایحه جدید مالك و مستاجر که در فراکسیون پارلمانی حزب‌ایران نوین مطرح شده بودمخالفت کرده‌اید و حتی تقاضانموده‌اید به کمیسیون اختصاصی حزب فرستاده شود، ممکن است در این باره توضیحاتی بدهید ؟

ج ـ کادر رهبری حزب‌ایران نوین مخصوصا آقایان هویدا رئیس دفتر سیاسی و دکتر کلالی دبیر کل حزب اصرار دارند مسائلی که در حزب و پارلمان مطرح میشود باکمال آزادی موردبحث و فحص‌قرار گیرد و حلاجی شودو آقای وزیر دادگستری نیز هنگام طرح لایحه چند بار تاکید کردند نمایندگان نظریات‌خود رابرای اصلاحات لایحه عنوان نمایند و بنابوظیفه اجتماعی و حزبی ، چون روح لایحه را مغایر با منافع طبقه مستاجر که اکثریت را تشکیل میدهند و آسایش خاطر آنها مورد توجه است، تشخیص دادم نکاتی را مفصلا یادآور شوم.

س ـ منظور شما از منافع طبقه مستاجر که در لایحه مورد توجه قرار نگرفته‌چیست؟

ج ـ در قانون مدنی تکلیف‌و روابط موجر و مستاجر بر اساس اصول مسلم حقوقی و احترام عقود واعمال قدرت‌قاطع حق مالکیت مشخص است و تنظیم قانون خاص در این‌باره که ابتدا در سال ۱۳۱۷ صورت گرفت وتاکنون چندبار بنا به مقتضیات زمان اصلاحاتی در آن بعمل آمده باین‌منظوربوده است که در مقررات قانون مدنی در جهت حمایت از مستاجرین ، تعدیلاتی بعمل آید بطوری که از تزلزل محفوظ باشند و دست‌موجرین برای بالا بردن میزان اجاره و حق تخلیه آزاد نباشدو هر قانونی که فاقد جنبه حمایت و تخصیص بنیاد های تازه بسود مستاجرین باشد، نقض غرض است و اگر قرار باشدموجرین در تحمیل شرایط و میزان اجاره و مدت اجاره و تخلیه مورد اجاره آزادی عمل داشته باشند ، و عدالت اجتماعی در جهت تسهیل تامین مسکن و حمایت از مستاجرین مورد توجه واقع نشود ، احتیاج به تصویب قانون خاص نیست و متاسفانه دراین لایحه این‌هدف حمایت از مستاجرین آنطورکه باید مورد توجه قرار نگرفته است.

در قانون فعلی که مورداجرا است بیشتررعایت‌حال‌مستاجرین شده است برای نمونه باید یادآوری کنم اگر در لایحه پیشنهادی بنیاد های کم وبیش هم بسود مستاجر مقرر گردیده ضمانت اجرائی ندارد زیراکه ماده ۲٤ که شاه بیت قانون فعلی است وموجرین رامجبور برعایت مقررات قانون مینماید حذف شده‌است .

طبق این ماده « کلیه طرق مستقیم و غیر مستقیمی که طرفین بمنظور جلوگیری در اجرای مقررات این قانون‌اتخاذ مینمایند پس از اثبات بلاشرط باطل اعلام میشود ... »

همانطور که گفتم این ماده در لایحه فعلی وجود ندارد و غیبش زده‌است ،باحذف‌آن‌مالك مختار است از اجرای موارد قانونی‌بسود مستاجرین‌جلوگیری کند ،وفی‌المثل از مستاجر تعهدکتبی طبق سندرسمی اخذ کند اگر بعد از انقضای‌مدت اجاره بخواهد برای ادامه سکونت خود از قانون استفاده نماید ، یاحق سر قفلی مطالبه نماید یا دوبرابر اجاره‌نپردازد، میلیونها ریال به موجر دادنی باشد و هیچ مقرراتی مانع اجرای چنین تعهدی نخواهد بود.

تازه دراین لایحه به‌اساسی‌ترین مشکل و گرفتاری مستاجرین که تعیین میزان اجاره است توجه نشده وهیچ نوع ضابطه و حساب و کتابی برآن مقرر نگردیده است و تعیین میزان اجاره مطلقا در اختیار موجر است و اگربس از انقضای سه سال‌اجازه‌تعدیل مال‌الاجاره داده شده درجهت حفظ منافع موجر است و چون باتوجه بسیر صعودی قیمت ها تصور این که مستاجری بتواند تقاضای تعدیل و کم کردن مال‌الاجاره بنماید و موردقبول کارشناسان و دادگاه واقع‌شود غیر ممکن‌بنظرمیرسد. موافقین قبول آزادی مالکین درتعیین اجاره بها استدلال مینمایند کسانی که سرمایه خود رادر راه‌خانه‌سازی‌بمصرف میرسانند بایداطمینان‌داشته باشند که‌بازده سرمایه آنها لااقل کمتر از صدی شش نخواهد بود این افراد که متوقع‌اند در مال ـ الاجاره بازده منافع سرمایه مستهلک‌شودبافزایش‌قیمت زمین و خانه که با احتساب ان‌بازده از صدی ۲٤ هم تجاوز میکند توجه ندارند و در مکر اشکال اساسی تامین‌مسکن‌که جلوگیری از بالا رفتن قیمت زمین است نیستند .

سلیمان انوشیروانی

منافع موجرین

س ـ بنظر شما علت اینکه در لایحه جدید بمنافع موجرین بیشتر توجه شده چیست ؟

ج ـ اینکه چرا روح لایحه بر اساس عدم حمایت از مستاجرو کمک بموجرین و مالکین قرار گرفته باید بدو عامل اصلی اشاره نمود .

همانطور که آقای وزیر دادگستری در بحث طرح لایحه چند بار تاکید فرمودند لایحه تحت تاثیر ضرورت و توجه به عدالت قضائی تنظیم شده‌است، در صورتیکه جامعه امروز ما و بیشتر جوامع متمدن امروز به عدالت اجتماعی بیشتر ازعدالت قضائی احتیاج دارند ، و تازه در بسیاری موارد برای حفظ منافع موجر ، عدالت قضائی هم نادیده گرفته شده است .

تنظیم کنندگان لایحه در باره قدرت اعمال حق مالکیت مانند صد سال پیش فکر کرده‌اند، در حالیکه دردوران‌انقلاب‌اجتماعی اعمال حق مالکیت در حدود مصالح اجتماعی باید مهار و محدود شود و بسود جامعه، و اکثریت مردم تعدیل گردد ، همانطور که در مورد اصلاحات ارضی اقدام کردیم و نتیجه آن درخشان و مقرون بعدالت اجتماعی بود .

دومین عاملی‌که لایحه راتحت تاثیر قرار داده و نتیجتا در جهت حمایت از موجرین تدوین شده توجه بضرورت نوسازی و جلب اعتماد و علاقه مردم به سرمایه گذاری در خانه سازی و تامین مسکن است که تصور شده حمایت از مستاجر وقبول امتیازاتی برای این‌طبقه موجب عدم توجه بخانه سازی می ـ گردد و برای رفع نگرانی از مالکین اختیارات و مقدورات بیشتری بسود آنها و علیه مستاجرین در ان پیش بینی شده وتسهیلاتی برای بالا بردن میزان اجاره و تخلیه غیرمقرر گردیده است و لایحه بصورتی درآمده که بجای حمایت از مستاجر وسیله‌اعمال فشارشدید قدرت حق‌مالکیت‌گردیده است و طبق این لایحه مالک میتواند مورد اجاره را بهر مبلغ و بهر مدت و تحت هر شرایطی به مستاجر اجاره بدهد وهیچ نوع راه فراری برای مستاجراز این بابت ها پیش بینی نشده است.

س ـ ممکن است نکاتی از لایحه را که بنظرشمامغایرمنافع مستاجرین میباشد توضیح‌میباشد

ج ـ در این لایحه مقررات تازه‌ای بنظر میرسد که به هیچ عنوان قابل توجیه نیست و صراحتا علیه مستاجرین تنظیم شده است و در چند مورد مقررات ان شدید تر از مقررات قانون مدنی‌است‌که‌من اختصارا بچند مورد ان اشاره میکنم .

الف ـ طبق ماده ٤۷٤ قانون مدنی (مستاجر میتواند عین مستاجره را بدیگری‌اجاره بدهد مگر اینکه درعقداجاره برخلاف آن شرط شده باشد) یعنی اصل بر تصریح منع است

ولی لایحه باین حد هم تجاوز کرده و طبق تبصره ماده ۱۰ «مستاجر نمیتواند منافع مورد اجاره را بغیر انتقال دهد مگر اینکه صراحتا این اختیار باو داده شده باشد » یعنی اصل‌بر لزوم صراحت در اجازه است .

ب ـ ساختمان ها و محل هائی که بمنظور سکونت بطور فصلی برای مدتی که از شش ماه تجاوز نکند اجاره داده میشود از مقررات قانون مستثنی شده البته « بشرط اینکه فصلی‌بودن در اجاره نامه قید شود» ولی بخاطر حفظ منافع مالک وموجر که اگر از مستاجر ناراضی شد باین عنوان تقاضای تخلیه‌نماید یا اضافه کردن یک جمله:« یا این امر از طریق دیگر احراز شود » دست مالک باز گذاشته شده که حتی اگر هم در اجاره نامه ذکرنشده باشد مالک بتواند از طریق دیگر ثابت کند .

ج ـ بموجر اجازه داده شده ضمن دادخواست تعدیل مابه التفاوت اجاره بها را باخسارت تاخیر تادیه (وجهی که مستاجر ازمیزان آن‌اطلاع‌نداشته‌ومبایستی کارشناس تعیین کند) بماخذ صدی دوازده مطالبه نماید ولی مستاجر فقط میتواند اصل مابه‌التفاوت وجه تودیع شده را بدون خسارت مطالبه نماید.

د ـ طبق بند ٤ ماده ۱۳ بعداز انقضای مدت اجاره یافسخ اجاره مستاجرباید بافرستادن اظهارنامه وبامراجعه بدادگاه و تامین دلیل مراتب تخلیه را تسجیل نماید و اگر این تشریفات قانونی را انجام ندهد ، تعهدات اجاره مادام‌العمر برعهده‌اش باقی‌است‌در صورتیکه طبق اصول اثبات ادعابرمدعی است واگر موجر مدعی ادامه اجاره‌وعدم تخلیه باشد باید تامین دلیل نماید و آنرا ثابت کند .

هـ ـ اجازه صدور حکم تخلیه به سود موجر در صورت احتیاج شخصی یا انتقال بغیر و تجدید ساختمان بطور مطلق در لایحه پیش‌بینی شده و دست موجربکلی باز شده است و حتی در مورد تجدید ساختمان برخلاف قانون فعلی ، هیچ نوع حق سابقه برای مستاجر قایل نشده‌اند که بتواند از سابقه مستاجر بودن در ساختمان جدید استفاده کند.

تقی پروین

و ـ یکی‌از نکات جالب لایحه اینست که اگر مستاجری ولو از طریق استیصال در پرداخت مال‌الاجاره درموعد مقرر تاخیر نماید و پس از اخطار دیرتر ازده روز بدهی خود را بپردازد در صورتی از خطر حکم تخلیه ممکن است محفوظ بماندکه صدی‌پنجاه برکل بدهی خودرا جریمه‌بپردازد وتازه در تمام مدت اجاره فقط یکبار ازاین ارفاق میتواند استفاده کند وحکم دادگاه بر تخلیه قطعی است‌و قابل پژوهش هم نمی‌باشد، وهیچ نوع راه دفاع مشروعی و قوه قاهره‌ای برای مستاجر قایل نشده‌اندو حتی تبصره ۳ ماده۱٤ قصاص قبل‌از جنایت در باره مستاجر مقرر داشته است وطبق این تبصره هرگاه مستاجر مراکز فسادی‌که قانونا دایر کردن آن ممنوع است درمورد اجاره دایر نماید بمحض صدور کیفرخواست دادستان قبل از صدور حکم محکومیت و احراز قطعی دایر کردن مرکز فساد مورد اجاره ، بدستور آقای دادستان تخلیه‌می‌شود. که تجویز چنین عملی قبل از صدور حکم دادگاه شاید در هیچ موردی سابقه نداشته باشدو باهیچ نوع عدالت وامنیت قضائی قابل تطبیق نیست .

ح ـ مهمترین بدعتی که درجهت ایجاد تضییقات‌برای مستاجرین‌در لایحه مقرر گردیده اجازه‌ای‌است که بموجر داده شده است که در صورت عدم پرداخت هزینه آب و برق و سایر تاسیسات از طرف مستاجر مالک یا موجر وسائل استفاده از این تاسیسات راقطع نماید این وظیفه بعهده بدهکار گذاشته شده که برای پرداخت بدهی خود والزام موجر به‌وصل کردن انشعاب آب و برق بدادگاه مراجعه نماید و لااقل چند روز درراهروهای دادگستری‌سرگردان باشد در صورتیکه قطع آب وبرق وتاسیسات تهویه مستاجر ازطرف موجر باید جرم تلقی شود .

ط ـ در قانون‌فعلی حکم تخلیه‌در کلیه موارد با درنظر گرفتن مهلت های کافی اجرامیشود ولی در لایحه فعلی احکام تخلیه که براثر عدم پرداخت اجاره صادرمیشود بدون حتی یک روز مهلت اجرا میگردد وهیچ‌نوع مفر وراه‌قانونی برای مستاجر قایل نشده‌اند در مقابل موجر درهر موردکه‌تعهداتی بعهده دارد و میتواند ثابت کند که عدم اجرای تعهدات در اثر قوه قاهره یا مبنی‌بر علل وجهاتی خارج از اراده او بوده است.

اینها معایب کلی لایحه است و من اطمینان دارم که درکمیسیون های مجلس‌مورد توجه نمایندگان واقع خواهد شدهمانطور که‌آقای وزیر دادگستری تقاضا کردند لایحه‌اصلاح‌ومعایب آن‌رفع‌شود.

لایحه‌جدید بهتر است

آقای دکتر امیرحسین شیخ‌نیا که یکی از قضات برجسته دادگستری ورئیس شعبه ۲دادگاه عالی‌جزائی استان مرکزی است نظر خود را در مورد لایحه جدید مالک و مستاجر وروابط آنها با یکدیگر چنین عنوان می کند روی‌تجربه‌ای که ماداریم بنظر من‌بیشتراختلافات مالکین و مستاجرین‌که‌بدادگستری کشیده می شود ظاهری است.

بدین معنی‌که مالکی برای‌افزایش اجاره به دادگستری شکایت میکند ولی پس از رسیدگی‌های لازم در موقع حکم دادن معلوم میشود که افزایش اجاره‌بهانه‌ای است برای تخلیه منزل در حالیکه حقیقت‌امر چیز دیگری است و مالکمیخواهد مستاجر فعلی را اخراج کند .

البته هرمالک وهم مستاجرهرکدام برای خود دلائلی دارند که بنظر خودشان قانع کننده نیز هست هریک از آنها متوقع‌است بیشتر به نظریاتش توجه شود درحالیکه قانون باید عادلانه رفتار کند که خوشبختانه در لایحه جدید باین ضرورت توجه بیشتری شده‌است.

بهرصورت اگر روابط این دو دسته براساس تفاهم‌وهمکاری‌باشد مسلما اختلافی بوجود نخواهد آمد ، اگر مستاجر به‌موقع‌اجاره خود را پرداخت کند مسلما مالک نیز درموردوی اجحاف نخواهد کرد . همین‌طور اگرمالک‌به‌نظریات مستاجرش در مورد آب و برق و تعمیرات توجه‌داشته باشد روابطی حسنه بین آنها برقرار خواهد شد واحتیاجی به مراجعه به مراجع قضائی وانتظامی نخواهد بود .

نظر یك وکیل‌مدافع

آقای‌تقی پروین نایب‌رئیس کانون وکلای دادگستری در مورد لایحه جدید مالک و مستاجر واختلافات این دودسته می‌گوید :

لایحه جدیدی که تهیه شده بنظر من عادلانه‌تر از قانون قبلی است دراین‌لایحه‌حقوق مالک و مستاجر دقیقا تعیین شده و موردی برای اعتراض باقی گذاشته نشده‌است ، ولی در مورد تشریفات رسیدگی‌به اعتراضات این دودسته روابط دقیقی تعیین نگردیده است .

وزیر دادگستری از طریق کانون وکلاز من وسایرهمکارانم‌خواسته است که در این مورد نظریات خودمان را باطلاع وی برسانیم ، که البته به موقع خود اقدام لازم را انجام میدهد .

درقانون جدید اختیارات مالکین کاهش یافته است . مثلا درگذشته برای اقوام درجه یک مالک که احتیاج به مکان سکونت داشتند این حق قائل شده بود که از آپارتمان خویش خود استفاده کنند ،ولی درلایحه جدید فقط مالک در مورداولاد وهمسر خود که احتیاج به محل سکونت داشته باشند ، میتواند حکم تخلیه از دادگاه بگیرد .

بنظر من بهتر است در قانون جدید مالک و مستاجر بیشتر به روابط مالکین‌ومستاجرین‌براساس تفاهم و همکاری آنها توجه شود تا شرایط دیگر .

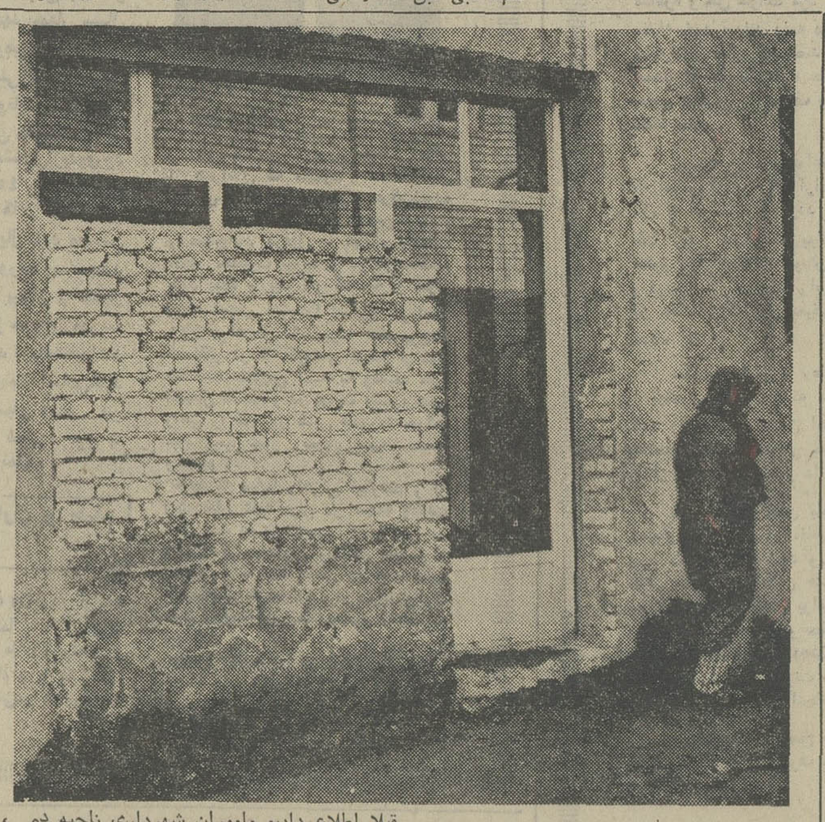

قبلا اطلاع دادیم ماموران شهرداری ناحیه ده ، جلو در مغازه‌ای که صاحب آن مرتکب سه مورد تخلف شده بودند ، تیغه آجری کشیدند . از آنجا که صاحب مغازه و اعضای خانواده‌اش ، در داخل مغازه بست نشسته بودند ، ماموران ، جلو مغازه دریچه کوچکی باقی گذاشتند تا آنها بتوانند از مغازه خارج شوند .

این عکس ، در مغازه مزبور و تیغه کشی مقابل آن را نشان میدهد .

جلوی مغازه‌یی که تیغه کشیدند

شماره ۵۸۶۶ — تاریخ دهم دی ماه ۱۳۵۱

آگهی مزایده اموال غیر منقول

هیئت تصفیه امور ورشکستگی آقای ولی‌الله نهاوندی به قائم‌مقامی ورشکسته اموال غیر منقول متعلق به ورشکسته را از طریق مزایده به شرح زیر :

۱ـ ششدانگ دو قطعه زمین پلاک های ۳۸۳۹و ۳۸٤۰ فرعی از٦٦ اصلی که درهم ادغام شده واقع در قریه فریدونکنار جزء دهستان رابو بخش ۲ ثبت آمل که سند مالکیت آن بنام آقای ولی‌الله نهاوندی صادر گردیده‌وآزادمیباشد بشرح حدود مندرج در سند مالکیت جمعابمساحت ۱۰٦۲۹ متر ارزیابی شده بقرار هر متری ۲۵۰ ریال ـ ۲٦۵۷۲۵۰ ریال.

۲ـ ششدانگ سه قطعه زمین پلاک های شماره ۹۴۵و ۵۹۵ و ٤۰۱۹ فرعی از ٦٦ اصلی واقع در قریه فریدونکنار جزء دهستان رابو بخش ۲ آمل انتقالی از آقای محمد علی‌اسدالله زاده کناری که آزادمی باشد جمعا به مساحت ۱۲۳۷۷٫۵۰ متر بشرح مندرج در اسناد مالکیت ارزیابی شده‌به قرار متری ۲۵۰ ریال ر۳۰۹٤۳۷۵ ریال .

۳ـ ششدانگ یک باب خانه پلاک شماره ۵۱فرعی از٦٦ اصلی‌واقع در قریه فریدونکنار جزء دهستان رابو بخش ۲ ثبت آمل انتقالی ازآقای سید محمود طالبیان مقدم که قسمت جنوبی آن از نظر موقعیت کسبی سه باب مغازه بناشده بشرح مندرج درسندمالکیت ارزیابی‌شده‌بمبلغ ٦۸۷۰۰۰ ریال .

٤ـ ششدانگ یک دستگاه ساختمان پلاک شماره۳٤٦۵ فرعی از ٦٦ اصلی واقع در فریدونکنار جزء دهستان رابو بخش ۲ ثبت آمل که‌سند مالکیت آن بنام آقای ولی‌الله نهاوندی صادر گردیده و آزاد میباشد و قبلا در اجاره بانک سپه بوده بانضمام قسمتی از زمین پلاک شماره ۱۳٤ فرعی از ٦٦ اصلی که در ردیف همان ساختمان قرار گرفته ارزیابی شده به مبلغ ۱۲۰۰۰۰۰ ریال .

۵ـ ششدانگ خانه پلاک شماره ۱۳٤ فرعی از٦٦ اصلی واقع در فریدونکنار جزء دهستان رابو بخش ۲ ثبت آمل که سند مالکیت آن بنام آقای ولی‌الله نهاوندی صادر گردیده با کسر مساحت ۳۰ متر مربع که ضمیمه ساختمان پلاک شماره ۳٤٦۵ گردیده بشرح مندرج در سند مالکیت ارزیابی شده به مبلغ ۹۰۰۰۰۰ ریال .

٦ـ ششدانگ یک باب خانه پلاک شماره ۱۳۳ فرعی از ٦٦ اصلی واقع در فریدونکنار جزء دهستان رابو بخش ۲ ثبت آمل که سند مالکیت آن بنام آقای ولی‌الله نهاوندی صادر گردیده و آزاد میباشد و قسمتی از حد شمالی آن که به خیابان بازار قرار دارد بصورت انباردرآمده‌وقسمتی از حد جنوبی آن ساختمان یک طبقه قدیمی میباشدو وسط زمین‌ساختمان یک طبقه نوساز بنا گردیده بشرح مندرج در سند مالکیت ارزیابی شده‌به مبلغ ۱۷۱۰۰۰۰ ریال .

۷ـ ششدانگ پلاک شماره ۷۱ فرعی واقع در محمودآباد که‌بصورت باساژ درآمده انتقالی از سید خلیل مرتضوی بشرح مندرج در سند مالکیت که سه دانگ آن در اجاره بانک عمران است و در مرداد سال ۱۳۵۲ اجاره آن منقضی میگردد ارزیابی شده به مبلغ ۳۵٤۲۰۰۰ ریال.

۸ـ ششدانگ باقیمانده یک قطعه زمین پلاک یک فرعی از ۳۵۱۹ اصلی به مساحت ۱٦۳٤٫۵۰ متر مربع واقع در بابل دزدک چال بخش۲ غرب که اکنون بصورت انبار بزرگ درآمده ودارای ۱۳٤۰ متر اعیان میباشد و سند مالکیت آن بنام آقای ولی‌الله نهاوندی صادر گردیده‌بشرح مندرج در سند مالکیت ارزیابی شده به مبلغ ٤۱۸۳۵۰۰ ریال .

۹ـ ششدانگ یک قطعه زمین مفروز پلاک شماره ٤ فرعی از ۳۵۰۳ اصلی واقع در قاضی‌کتی بخش ۲ غرب بابل که دو دانگ آن سندمالکیت بنام ولی‌الله نهاوندی صادر گردیده و چهار دانگ انتقالی از بانو زینب خاتون لدنی میباشد و هم اکنون بصورت انبار درآمده بشرح مندرج در اسناد مالکیت ارزیابی شده به مبلغ ۱۳۰۰۰۰۰ ریال .

با شرایطی که ذیلا ذکر میشود به فروش میرساند :

الف ـ حدود و مشخصات و ابعاد و مساحت هر یک از پلاک های فوق‌الذکر برابر است با اسناد مالکیت و پرونده ثبتی طالبین خرید می ـ توانند برای هر یک از پلاک ها که مایل به خرید هستند پیشنهادخود را با ذکر آخرین قیمت پیشنهادی هر پلاک تسلیم نمایند .

ب ـ فروش نقدی است و حداکثر سه ماه مهلت برای پرداخت بهاء در صورت تقاضا داده خواهد شد .

ج ـ هزینه های مربوط به معامله از هر قبیل و هر جهت و همچنین عوارض و مالیات های متعلق به معامله ملک و اخذ مفاصا حساب‌ازمقامات مربوطه و هزینه تنظیم سند انتقال کلا به عهده خریدار میباشد .

د ـ پیشنهاد دهندگان باید قبلا صدی پنج بهای پیشنهادی را به بانک بازرگانی شعبه بابل در حساب جاری شماره ۱۹٦۷ هیئت تصفیه تودیع و قبض سپرده را ضمیمه پیشنهاد خود به هیئت تصفیه تسلیم دارند .

هـ ـ پیشنهادات باید در پاکات لاک و مهر شده با ذکر جمله(مربوط به مزایده املاک متعلق به ولی‌الله نهاوندی ورشکسته) و مشخصات کامل و محل اقامت پیشنهاد دهنده روی پاکت قید شده باشدتا آخر وقت‌اداری روز چهارشنبه مورخه شانزدهم اسفند ماه سال ۱۳۵۱ در دفتر دادگاه بخش بابل به آقای ابوالقاسم استاد عضو ناظر تسلیم و رسید دریافت دارند .

و ـ به پیشنهادات مشروط و مبهم و فاقد قبض سپرده و برخلاف شرائط آگهی و همچنین پیشنهاداتی که مبلغ پیشنهادی کمتر از مبلغ ارزیابی باشد و یا بعد از وقت مقرر برسد ترتیب اثر داده نخواهد شدو هیئت تصفیه در رد و قبول پیشنهادات مختار است .

ز ـ پیشنهادات در ساعت چهار بعد از ظهر روز شنبه مورخه نوزدهم اسفند ماه سال ۱۳۵۱ در تهران بوذرجمهری غربی ساختمان گرجی‌طبقه چهارم (محل کار هیئت تصفیه) باز و قرائت خواهد شد . حضور پیشنهاد دهندگان در جلسه مزایده بلامانع است و مقتضاء در همان جلسه مزایده حضوری به عمل خواهد آمد برنده مزایده کسی است که بالاترین قیمت را پیشنهاد نماید .

ح ـ در صورتی که برنده مزایده تا ده روز پس از جلسه مزایده‌ویا در صورت انقضاء مهلت در صورت تقاضادر پرداختن‌ثمن معامله و انجام انتقال در دفتر اسناد رسمی حاضر نگردد مسئول کسر احتمالی قیمت و خساراتی است که از تجدید مزایده حاصل شود در این صورت‌بدوا از سپرده وی استفاده میگردد .

ط ـ هر یک از بستانکاران مربوطه در صورتیکه مایل به خریدمورد مزایده باشند و قیمت پیشنهادی آنها در جلسه مزایده کمتر از مبلغ پیشنهادی سایرین نباشد در صورت قبول سایر شرایط مندرج در آگهی نسبت به دیگران حق تقدم خواهند داشت .

ی ـ طالبین برای کسب اطلاع بیشترمیتواند در تهران بوذرجمهری غربی ساختمان گرجی به آقای محمد دانشور مدیر تصفیه مراجعه نمایند.

هیئت تصفیه امور ورشکستگی ولی‌الله نهاوندی
مدیر تصفیه ـ محمد دانشور ـ عضو ناظر ـ ابوالقاسم استاد
آ ـ ۷٤٤۲٤

آگهی استخدام رسمی

ثبت کل اسناد و املاک طبق مفاد قانون استخدام کشوری (٦٤) نفر از طریق امتحان و مسابقه بشرح زیر استخدام میکند .

ردیف	عنوان‌شغل	حداقل شرط تحصیلی‌لازم	تعداد مورد نیاز	شهرستان محل خدمت	گروه‌موقت شغلی
۱ـ	تکنیسین نقشه‌برداری	گواهینامه فوق دیپلم در رشته نقشه‌برداری	۲۲ نفر	زاهدان (۲ نفر) و برای هریک ازشهرستانهای گلپایگان ـ ملایر ـ بروجرد ـ خرمشهر ـ دزفول ـ نوشهر ـ لاهیجان ـ بندرپهلوی ـ شهسوار ـ خوی ـ کرمان ـ بیرجند ـ قوچان ـ سبزوار ـ تربت‌حیدریه ـ اردبیل ـ مشکین‌شهر ـ لارستان ـ بوشهر ـ محلات (۱ نفر)	۵
۲ـ	ماشین‌نویس فارسی	گواهینامه سال‌سوم‌متوسطه و گواهینامه ماشین‌نویسی فارسی	۵ نفر	برای هریک ازشهرستانهای ورآمین ـ شهریار ـ یزد ـ اصفهان ـ تربت‌حیدریه (۱ نفر)	۲
۳ـ	تلفنچی	گواهینامه سال‌ششم‌ابتدائی	۲ نفر	برای هریک از شهرستانهای تهران ـ اصفهان (۱ نفر)	۱
٤ـ	نامه‌رسان	گواهینامه سال‌ششم‌ابتدائی	۹ نفر	تهران (٤ نفر) و برای هریک از شهرستانهای شمیران ـ قلهک ـ شهرری ـ قزوین ـ شاهرود (۱ نفر)	۱
۵ـ	نگهبان	گواهینامه سال‌ششم‌ابتدائی	۳ نفر	تهران	۱
٦ـ	پیشخدمت	گواهینامه سال‌ششم‌ابتدائی	٦ نفر	برای هریک از شهرستانهای ساوه ـ گلپایگان ـ کرمان ـ بندرعباس ـ اهواز ـ بروجرد (۱نفر)	۱
۷ـ	سرایدار	گواهینامه سال‌ششم‌ابتدائی	۱۷ نفر	برای هریک از شهرستانهای سراب ـ شبستر ـ بوکان ـ بجنورد ـ لنگرود ـ بروجرد ـ بابلسر ـ قروه ـ نهاوند ـ اسدآباد ـ خرمشهر ـ آبادان ـ خمین ـ تاکستان ـ طالقان ـ بندرلنگه ـ درگز (۱ نفر)	۱

داوطلبان واجد شرایط بایستی برگ درخواست ذیل این آگهی را تکمیل کنند و با دو قطعه عکس ۳×٤ و رسید بانکی مبنی بر پرداخت‌مبلغ ٤۰۰ ریال برای داوطلبان شغل تکنیسین نقشه‌برداری و ۱۵۰ ریال برای داوطلبان سایر مشاغل بعنوان حساب «حق ثبت‌نام داوطلبان استخدام» در یکی از شعب بانک ملی ایران را تا تاریخ ۲۹ر۱۰ر۵۱ با پست سفارشی به نشانی تهران خیابان فروغی اداره کارگزینی ثبت کل اسناد و املاک قسمت استخدام ارسال دارند بمدارکی که بعد از تاریخ به پست تحویل داده شود یا فاقد رسید بانکی فوق باشد ترتیب‌اثر داده نخواهد شد .

از داوطلبان برای شرکت در جلسه امتحان و مسابقه کتبا دعوت بعمل خواهد آمد .

به قبولشدگان شغل تکنیسین نقشه‌برداری علاوه بر حقوق گروه و پایه تا میزان ۷۰۰۰ ریال بعنوان مزایا پرداخت خواهد شد .

م الف ۱۵۵۷۱ — **معاون وزارت دادگستری و سرپرست ثبت کل اسناد و املاک ـ رئیسیان**

برگ درخواست شغل از ثبت کل اسناد و املاک

نام خانوادگی — نام — نام پدر — شماره شناسنامه

محل صدور — تاریخ تولد — مدرک و رشته تحصیلی

وضع خدمت وظیفه — شغل‌موردتقاضا (فقط یکشغل) — شهر موردتقاضا (فقط یکشهر)

نشانی کامل : شهر — خیابان — کوچه — شماره منزل

شماره تلفن — محل امضاء داوطلب

۱ـ۲ — آ ـ ۷٤۵۰۰

سازمان برنامه دگرگون میشود

شورای اقتصاد بوجود می‌آید که امور اقتصادی کشور را هدایت کند.

برنامه ریزی، تنظیم بودجه و نظارت را بعهده خواهد داشت

کارمندان مازاد بر احتیاج، بازنشسته، منتقل و یا سنوات خدمت آنها باز خرید میشود

طبق لایحه‌ای که دولت تقدیم مجلس کرد «سازمان برنامه» سازمان برنامه وبودجه کشور عنوان‌گرفت وکلیه امور پرداخت اعتبارات عمرانی و جاری دولت به وزارت دارائی محول خواهد شد.

سازمان برنامه عهده‌دار برنامه‌ریزی و نظارت براجرای اعتبارات عمرانی و جاری میشود و کارکنان اضافه براحتیاج سازمان برنامه به‌دستگاههای اجرائی منتقل‌میشوند و یا اینکه تحت شرایطی بازنشسته ویا سنوات خدمت‌کارمندان غیررسمی باز خرید میگردد.

شورای اقتصاد

براساس لایحه تشکیلات جدید سازمان برنامه و بودجه، بمنظور هدایت و هم‌آهنگ‌کردن امور اقتصادی کشورشورائی از وزیران بریاست نخست‌وزیر بشرح زیر بنام شورای اقتصاد تشکیل خواهدشد واعضای شورای اقتصادرا وزیران‌دارائی، اقتصاد، کار، کشاورزی و منابع طبیعی، تعاون و امور روستاها، وزیر مشاور و رئیس سازمان برنامه یکی ازوزیران مشاور به‌انتخاب نخست‌وزیر، رئیس‌کل بانک‌مرکزی تشکیل میدهند.

شورای اقتصاد وظیفه دارد ضمن تعیین هدفهای کلی برنامه‌های عمرانی و تنظیم بودجه کل کشور خط‌مشی‌ها و سیاستهای اقتصادی و اجتماعی را بررسی کرده و با اظهارنظر نسبت به برنامه‌های عمرانی سپس در هیات وزیران مطرح گردد.

وام‌ها و اعتبارات

براساس لایحه مذکور تصویب اصول سیاست‌ها وضوابط مربوط به اعطای وام از محل اعتبارات عمرانی به موسسات، شرکت‌های دولتی و سایر موسسات در بخش‌های عمومی و شهرداریها به پیشنهاد وزارت دارائی و سازمان برنامه و بودجه کشور است و اعطای وام و یا مشارکت دولت در سرمایه‌گذاری موسسات خصوصی نیز به پیشنهاد این دو سازمان دولتی خواهد بود.

سازمان برنامه و بودجه کشور زیرنظر نخست‌وزیراداره میشود و رئیس آن سمت وزیر مشاور را خواهد داشت.

وظایف سازمان برنامه

وظایف سازمان برنامه و بودجه‌کشور برنامه‌ریزی، تنظیم بودجه و نظارت براجرای طرحها است و سازمان مذکور باید ضمن هماهنگ نمودن روشها و برنامه‌های آماری کشوری قبل از پایان هر دوره براساس پیشنهادات دستگاههای اجرائی و مطالعات خود و تلفیق آنها با درنظر گرفتن اولویت‌ها برنامه عمرانی را تهیه وبه شورای اقتصاد تسلیم نماید وسپس در هیات وزیران مورد رسیدگی قرار میگیرد

طبق این لایحه بودجه و برنامه سالانه وزارتخانه‌ها اعم از جاری یا عمرانی قبل از ارسال به سازمان برحسب مورد بتائید وزیر مربوطه میرسد و دستگاههای اجرائی باید بودجه سال بعد را به سازمان برنامه ارسال دارند.

پیمانکاران و مهندسین‌مشاور

براساس لایحه تشکیلات تازه سازمان برنامه‌و بودجه کشور ارجاع کاربه‌مهندسین مشاور وپیمانکاران توسط دستگاه اجرائی انجام میگیردو تشخیص صلاحیت آنا ن‌وتعیین برنده مناقصه طبق آئین‌نامه خاصی است که از طرف سازمان برنامه تهیه و به تصویب هیات وزیران میرسد خواهدبودوطبقه‌بندی مهندسین مشاوروپیمانکاران توسط سازمان برنامه صورت خواهدگرفت و این طبقه‌بندی بطور مرتب تجدیدنظر خواهدشد.

تحصیل اعتبارات

در تشکیلات دائمی و جدید سازمان برنامه و بودجه کشور همچنین کلیه‌امور مربوط به تحصیل وام و اعتبارات با پیشنهاد وزارت دارائی به دولت صورت می‌گیرد و وزارتخانه ها و شرکت ها و موسسات تابعه دولت قبل از دریافت اعتبارات خارجی مکلفند موافقت وزارت دارائی راکسب نمایند. وزارت دارائی علاوه بر آن‌ازتاریخ اجرای دوره برنامه پنجم عمرانی عهده‌داربرداخت‌اعتبارات جاری و عمرانی خواهدبود و پرداخت بدهی‌ها و وصول مطالبات ناشی از اجرای برنامه های‌عمرانی‌گذشته نیز بوزارت دارائی محول شده‌است.

نظارت بر اعتبارات

سازمان برنامه وبودجه کشور موظف است درمورد اجرای فعالیت ها و طرحهای عمرانی که هزینه آن از محل اعتبارات جاری و عمرانی دولت تامین میشود بمنظور ارزشیابی و از نظر مطابقت عملیات و نتایج حاصله با هدفها و سیاست های تعیین شده در اجرای عملیات‌طرح های جاری و عمرانی نظارت نموده و دستگاه های اجرائی را مرتبا در جریان این نظارت ونتایج‌آن قرار دهد.

تشکیلات تازه

بموجب تشکیلات جدید سازمان برنامه موسسات تابعه این سازمان باستثنای مرکز آمار ایران به‌تشخیص هیات وزیران بوزارتخانه ها و موسسات دولتی مربوطه منتقل خواهندشد.

دولت همچنین ظرف ۶ ماه‌پس از تصویب این‌لایحه تشکیلات تازه مرکز آمار ایران رابه مجلس تقدیم‌خواهد کرد. کلیه سهام متعلق به سازمان برنامه در شرکت ها، بانکها، موسسات مالی وکلیه مطالبات این سازمان از موسسات نامبرده و مطالبات از اشخاص حقوقی ویا حقیقی دربخش خصوصی راطبق تصویبنامه هیئت وزیران به‌یك یاچند وزارتخانه یاموسسه و شرکت دولتی منتقل میگردد.

ضمنا کلیه وظایف مدیر عامل سازمان برنامه با تصویب هیات وزیران بعهده‌وزیرمشاور ورئیس سازمان برنامه محول میشود.

خرید اراضی

دولت می‌تواند تاسیسات انتفاعی وتولیدی را که‌در اثر اجرای برنامه های عمرانی بوجود آمده است کلاویا قسمتی‌از آن را به‌اداره کننده‌آن یاشرکت های‌دولتی بصورت بلاعوض واگذار نموده‌و در صورت لزوم آن را به اشخاص حقوقی یاحقیقی ایرانی بفروشد.

در لایحه تشکیلات جدید سازمان برنامه وبودجه کشور پیش بینی شده‌است که هرگاه اجرای طرحهای عمرانی احتیاج به خرید اراضی (اعم از بایر یادایر) وابنیه و تاسیسات متعلق به‌افرادو موسسات خصوصی را طبق ماده ۲۹ قانون برنامه عمرانی چهارم خریداری نماید.

همچنین هرگاه برای اجرای طرحهای عمرانی احتیاج به خرید اراضی و ابنیه و تاسیسات متعلق به دستگاه های اجرائی باشدطبق تصویب هیئت وزیران به صورت بلاعوض انجام خواهدشد.

وضع کارکنان‌سازمان برنامه

سازمان برنامه وبودجه کشور موظف است ظرف ششماه از تاریخ تصویب این لایحه تشکیلات سازمان برنامه رابه تصویب سازمان‌اموراداری‌و استخدامی کشور برساندو در مورد کارمندان اضافه براحتیاج خود به‌یکی از سه طریق زیر عمل‌کند:

سازمان برنامه می‌تواند عده‌ای از کارمندان‌اضافی رابوزارتخانه هاو سازمان های دولتی منتقل کند یابا بازنشسته شدن آن دسته از کارمندان رسمی زودتر از موعد مقرر موافقت نماید.

علاوه براین تعدادی از کارمندان غیر رسمی سازمان برنامه طبق آئین‌نامه مصوب هیات وزیران باز خرید خواهندشد.

طبق این لایحه معاونان سازمان برنامه به‌پیشنهاد رئیس این سازمان و با موافقت نخست وزیر بموجب‌فرمان همایونی منصوب میشوند و مشمول مقررات مربوط به معاونان وزارتخانه ها خواهندبود.

این قانون از تاریخ‌اول فروردین ماه سال ۱۳۵۲ بمورد اجراگذاشته خواهدشدو کلیه آئین‌نامه ها و مقررات پیش‌بینی شده دراین قانون باید تا پایان‌شهریور ماه سال آینده تهیه و به تصویب برسدو تازمانی که آئین‌نامه هاو مقررات‌فوق‌به‌تصویب نرسیده است‌آئین‌نامه هاو مقررات جاری معتبر خواهدبود.

برنامه پنجم: بزرگترین سرمایه‌گذاری در تاریخ ایران

صادرات گاز طبیعی ۳۴۰ میلیون دلار ـ پتروشیمی ۱۰۴ میلیون دلار ـ صادرات مس ۵۰ میلیون دلار ـ صادرات آلومینیوم ۴۲ میلیون دلار برآورد میگردد

صادرات کالا های صنعتی با رشد متوسط سالانه ۳۰ درصد به ۱٫۴۰۰ میلیون دلار و کالاهای صنعتی با رشد متوسط سالانه ۱۲ درصد قریب ۱٫۷۶۰ میلیون دلار ارزبرای کشور تامین خواهد نمود

بقیه از صفحه ۵

۱٫۵۴۸ میلیارد ریال ازسرمایه‌گذاری سهم بخش‌دولتی و۹۱۲ میلیارد ریال بقیه‌سهم بخش خصوصی برآورد می‌گردد. بدین ترتیب نسبت سرمایه گذاری ثابت ناخالص داخلی به تولید ناخالص ملی از ۲۴ درصد درسال‌آخر برنامه چهارم به بیش از ۲۷ درصد در سال‌آخر برنامه پنجم‌افزایش خواهد یافت. نسبت پس‌انداز ملی به تولید ناخالص ملی‌طی همین مدت از ۴۱٫۵ درصدبه حدود ۳۶ درصد افزایش‌خواهد یافت.

درضمن باتوجه به قدرت مالی که بعضی از موسسات انتفاعی وبازرگانی دولت دراثر سرمایه‌گذاریهای گذشته حاصل‌کرده‌اند، پیش‌بینی میشود که ازکل ۱٫۵۴۸ میلیارد ریال سرمایه‌گذاری ثابت بخش عمومی، حدود۳۱۶میلیارد ریال مستقیما توسط این‌موسسات از منابع خود انجام شود و ۱٫۲۳۲ـ میلیارد ریال بقیه از اعتبارات عمرانی تامین گردد. با درنظر گرفتن مبلغ ۲۱۲میلیارد ریال هزینه‌های عمرانی غیرثابت (جهت بهره‌برداری از سرمایه‌گذاریهای فوق و گسترش هزینه فعالیت‌های اقتصادی و اجتماعی دولت که جنبه سرمایه‌گذاری غیر ثابت دارند) و حدود ۱۱۶میلیارد ریال برای انتقال از منابع دولتی به بخش خصوصی بصورت وام ازطریق‌بانکها وموسسات اعتباری مجموع اعتبارات عمرانی برنامه پنجم به حدود ۱٫۵۶۰ میلیارد ریال یا ۲٫۷ برابر رقم مشابه در برنامه چهارم بالغ میگردد.

مبادلات خارجی

دریافتهای جاری ارزی کشور در دوره برنامه‌پنجم جمعا‌به‌حدود ۲۷٫۷ میلیارد دلار بالغ میگردد که بیش از دو برابر و نیم دریافتهای جاری ارزی کشور در دوره برنامه چهارم میباشد.

حدود ۲۲ میلیارد دلار (یا ۷۸ درصد) این مبلغ از بخش نفت، حدود ۳٫۷ میلیارد دلار (یا۱۴ درصد) ازمحل صادرات کالاهای غیرنفتی و حدود ۲٫۲ میلیارددلار (یا ۸درصد) بقیه‌ازمحل صادرات خدمات تامین خواهد شد.

در طی برنامه پنجم دریافتهای ارزی از محل صادرات گازطبیعی حدود ۳۴۰ میلیون دلار، از محل صادرات پتروشیمی حدود ۱۰۴ میلیون دلار، از محل صادرات مس حدود ۵۰ میلیون دلار و از محل صادرات‌آلومینیوم حدود۴۲ میلیون دلار برآورد میگردد.

صادرات کالاهای صنعتی

صادرات سایر کالاهای‌صنعتی با رشد متوسط سالانه حدود ۳۰ درصد قریب ۱٫۴۰۰ میلیون دلار و کالاهای سنتی با رشد متوسط سالانه حدود ۱۲ درصد قریب ۱٫۷۶۰ میلیون دلار ارز برای کشور تامین خواهد نمود.

درمقابل درآمدهای ارزی‌فوق، پرداخت حدود ۳۰٫۵ میلیارددلار ارز برای واردات کالا و خدمات از خارج پیش‌بینی شده است که حدود دو برابر و نیم پرداختهای جاری ارزی کشور در دوره‌برنامه چهارم میباشد. حدود ۴۴ درصد این‌پرداختهاتوسط بخش‌خصوصی و ۵۶درصد بقیه توسط بخش دولتی انجام میگردد.

بدین‌ترتیب با مقایسه ۲۷٫۷ میلیارد دلار دریافتهای جاری ارزی‌و۳۰٫۵ میلیارد دلارپرداخت های جاری ارزی طی‌برنامه پنجم حدود ۲٫۸ میلیارد دلار کسری در خالص حساب جاری بوجود خواهد آمد.

با پیش‌بینی حدود ۸٫۲میلیارد دلار دریافت وام و سرمایه از خارج و حدود ۴٫۶ میلیارد دلار بازپرداخت وام‌خارجی‌و سرمایه‌گذاری ایرانی در خارج، خالص حساب سرمایه به حدود ۳٫۶ میلیارد دلاربالغ‌میگردد ودرنتیجه موازنه ارزی اساسی کشور طی برنامه پنجم حدود ۷۷۵ میلیون دلار مازاد خواهد داشت.

برنامه مالی دولت

دریافتها

ـ کل دریافت های دولت در دوره برنامه پنجم حدود ۳٫۳۴۴ میلیارد ریال پیش بینی می گردد که ۴۷٫۲ درصد آن از محل درامد نفت، ۲۳٫۵ درصد از محل مالیات های مستقیم و غیر مستقیم، ۱۳درصد از دریافت وام خارجی، ۱۱ درصد ازمحل‌استفاده ازسیستم بانکی و اوراق قرضه و ۳٫۵ درصد بقیه از سایر درامد ها که شامل درآمد حاصل از انحصارات واعمال‌تصدی دولت میباشد تامین خواهد شد. منابع مختلف دریافتهای دولت بقرار زیر پیش بینی شده‌است:

اول ـ درآمد نفت در برنامه پنجم با رشد متوسط سالانه ۱۶٫۷ درصد جمعا بالغ بر ۱٫۵۷۷ میلیارد ریال برآورد می گردد که نزدیک به سه برابر رقم مشابه آن در برنامه چهارم میباشد.

دوم ـ مالیات های مستقیم طی دوره اجرای برنامه با رشد متوسط سالانه حدود ۲۱درصد به ۳۵۰ میلیارد ریال خواهد رسید. این پیش بینی باتوجه به تاثیر رشد درامد ملی در افزایش وصولی مالیات های مستقیم بعمل امده است.

سوم ـ مالیات های غیرمستقیم طی برنامه پنجم با رشد متوسط سالانه ۱۵ درصد به حدود ۴۳۸ میلیارد ریال خواهدرسید.

چهارم ـ سایر درآمد های دولت، شامل درامد حاصل از انحصارات و اعمال تصدی دولت با رشد متوسط سالانه حدود ۱۰ درصد جمعا به حدود ۱۳۰ میلیارد ریال بالغ می گردد.

پنجم ـ در زمینه وام واعتبارات خارجی برای مصارف عمرانی حداکثر معادل ۴۳۲میلیارد ریال در دوره برنامه پنجم از منابع خارجی استفاده خواهد شد.

ششم ـ استفاده خالص از اعتبارات سیستم‌بانکی وفروش اوراق قرضه به بخش غیربانکی طی دوران برنامه بالغ بر ۳۱۰ میلیارد ریال خواهد گردید.

هفتم ـ خالص فروش اوراق قرضه به بخش غیر بانکی طی برنامه پنجم معادل۵٫۴ میلیارد ریال برآورد می گردد.

پرداخت ها

ـ کل پرداختهای دولت در دوره برنامه پنجم حدود۳٫۳۴۴ میلیارد ریال پیش بینی می ـ گردد که شامل هزینه های عادی دولت ۴۹٫۵ درصد، هزینه های عمرانی ۴۶٫۷درصد وباز پرداخت اصل وامها و اعتبارات خارجی ۳٫۸ درصد میباشد. اجزاء مختلف هزینه ها بقرار زیر پیش بینی شده است.

اول ـ هزینه های عادی دولت با رشد متوسط سالانه ۱۳٫۷ درصد معادل ۱۶۵۴٫۵ میلیارد ریال براورد می گردد. از مبلغ فوق حدود ۱٫۴۹۸٫۴ میلیارد ریال برای هزینه عملیات عادی دولت این‌هزینه‌هابرای‌نگهداشت سطح عملیات امور اقتصادی‌و اجتماعی و کل هزینه های نگهداشت سطح و گسترش عملیات امور عمومی و دفاعی میباشد، ۹۲٫۳ میلیارد ریال برای پرداخت بهره وامهای خارجی و ۶۳٫۹ میلیارد ریال بقیه برای پرداخت‌بهره وامهای داخلی منظور شده است.

دوم ـ هزینه های عمرانی در دوره برنامه پنجم با رشدمتوسط سالانه حدود ۲۲٫۶ درصد به ۱٫۵۶۰ میلیارد ریال خواهد رسید که حدود ۱٫۲۹۸ میلیارد ریال آن صرف هزینه های‌ثابت عمرانی و ۲۶۲ میلیارد ریال بقیه صرف هزینه های غیر ثابت عمرانی‌خواهد شد.

بازپرداخت وامها

بازپرداخت اصل وامها و اعتبارات خارجی‌در دوره‌برنامه پنجم حدود ۱۲۹٫۴ میلیارد ریال پیش بینی گردیده است.

وضع مالی دولت و توزیع اعتبارات عمرانی دردوره برنامه پنجم در جداول (۲) و (۳) منعکس میباشد.

بخشهای منظورشده دربرنامه	اعتبارات عمرانی
کشاورزی	۲۰۸ـر
آب	۱۰۸ـر
صنایع	۱۸۳٫۹
معادن	۴۶٫۵
نفت	۱۳۰٫۷
گاز	۲۹ـر
برق	۵۳٫۵
ارتباطات	۱۸۰ـر
مخابرات	۴۱٫۲
عمران روستایی	۳۶ـر
عمران‌شهری	۳۳ـر
ساختمانهای‌دولتی	۹۰٫۸
مسکن	۸۲٫۸
آموزش‌وپرورش	۲۳۰ـر
فرهنگ‌وهنر	۹٫۴
جهانگردی‌وسیاحت	۷٫۷
بهداشت، درمان‌وتغذیه	۵۲ـر
تامین‌رفاه‌اجتماعی	۱۶ـر
تربیت‌بدنی‌وبیشاهنگی	۱۰ـر
آمار‌وبررسیها	۶٫۲
خدمات‌عمومی‌عمران‌نواحی	۵٫۳
جمع	۱۵۶۰ـر شامل

۱۱۵٫۸ میلیاردریال‌انتقال بمبخش خصوصی (بصورت وام)

آگهی ثبت‌نام مسابقه ورودی دانشکده علوم کرمانشاهان دوره لیسانس

دانشکده علوم کرمانشاهان برای‌ترم دوم سال تحصیلی ۵۲ ـ ۱۳۵۱ رشته های ریاضی، فیزیک، شیمی، زیست‌شناسی از بین دارندگان مدرک تحصیلی دیپلم کامل متوسطه در رشته‌های طبیعی و ریاضی تعداد ۲۰۰ نفر دانشجو با نظارت مرکز آزمون شناسی انتخاب مینماید.

داوطلبان متولد سال ۱۳۲۷ به‌بعد میتوانند در مسابقه مزبور شرکت‌نمایند. دارندگان مدرک تحصیلی ششم ریاضی میتوانند یکی از رشته های (ریاضی، فیزیک، شیمی)ودارندگان مدرک‌تحصیلی ششم طبیعی میتوانند رشته (زیست شناسی) را انتخاب نمایند.

داوطلبان برای ثبت نام و شرکت درمسابقه میباید نمونه زیر را تکمیل نموده وحداکثر تا تاریخ ۲۰دیماه ۱۳۵۱ به نشانی:

تهران، خیابان‌تخت‌جمشید شماره ۵۹۳ طبقه چهارم دفتر دانشکده علوم کرمانشاهان و دفتر دانشکده علوم در کرمانشاهان تسلیم و یا ارسال دارند.

شرایط اختصاصی:

امتحان تستی خواهد بود.

مواد امتحانی برای کلیه رشته‌ها در دروس زبان‌فارسی (باضریب۲) وزبان خارجی (ضریب۱) مشترک است و برای دیپلمه‌های ریاضی، فیزیک و شیمی (باضریب ۲)و ریاضی (با ضریب ۳) و برای رشته طبیعی فیزیک و شیمی (با ضریب ۲) و ریاضی (ضریب۱) وطبیعیات (ضریب ۲) خواهد بود.

شهریه دانشکده‌بازاءهر واحد درسی ۱۰۰۰ ریال است که دانشجویان میتوانند برطبق مقررات وزارت علوم وآموزش عالی واحد انتخاب نمایند. علاوه‌برشهریه فوق‌مبلغ یکهزار ریال بابت ورزش دریافت خواهد شد.

دانشکده درحال‌حاضر برای رفاه دانشجویان از لحاظ تهیه مسکن و تهیه غذا اقدامی نمیکند.

برگزاری امتحان و توزیع کارت

کارتهای ورودی در روز ۲۴ دیماه ۱۳۵۱ در کرمانشاهان توزیع خواهد شد و امتحان در روز ۲۵ دیماه ۱۳۵۱ در کرمانشاهان برگزار میگردد.

دانشکده علوم کرمانشاهان

اینجانب ..... دارای شناسنامه شماره .....

صادره از ..... که دارای مدرک تحصیلی رشته تحصیلی ..... میباشم

مایلم در مسابقه ورودی رشته تحصیلی ریاضی ☐ فیزیک ☐

شیمی ☐ زیست شناسی ☐ شرکت نمایم.

و بضمیمه مدارک زیر را ارسال میدارم.

۱ـ قبض رسید مبلغ ۵۰۰ ریال به حساب شماره ۲۲۲۲۲ بانک ملی کرمانشاهان

۲ـ فتوکپی مدرک تحصیلی.

۳ـ فتوکپی شناسنامه.

۴ـ چهار قطعه عکس ۴ × ۶

ادرس: ..... شهر ..... خیابان .....

کوچه ..... تلفن: ..... شماره پلاك .....

محل امضاء

آگهی استخدام پزشك برای منطقه اصفهان

سازمان بیمه های اجتماعی برای خدمت در واحد های‌زیر به تعدادی پزشك عمومی باحقوق مکفی نیازمند است:

۱ـ درمانگاه های یزد ۲نفر

۲ـ درمانگاه انارك ۱نفر

داوطلبان میتوانند بمنظور آگاهی از شرائط استخدام باداره کل کارگزینی سازمان در خیابان آیزنهاور مراجعه نمایند.

م الف ۱۵۳۹۸

سازمان بیمه های اجتماعی

۱ـ۲ آ ـ ۷۴۰۹۴

آگهی تبدیل نوع سهامی خاص جاودان ثبت شده به شماره ۴۰۲۹

برابر صورت جلسه هیئت مدیره‌مورخ ۳۰ر۹ر۱۳۵۰ کلیه سهام بانام شرکت نامبرده بارعایت مقررات قانون اصلاحی تجارت بسهام بی‌نام تبدیل گردید بنابراین سرمایه شرکت مبلغ ده میلیون ریال منقسم به یکهزار سهم ده هزار ریالی بی‌نام میباشد.

رئیس اداره ثبت شرکت ها و مالکیت صنعتی، مهدی نراقی

آ ـ ۷۴۴۸۶

آگهی تغییرات شرکت سهامی تولیدی سولفاتیك ثبت شده بشماره ۱۰۷۴۷

طبق صورتجلسه مجمع عمومی فوق‌العاده مورخ ۲۷ر۹ر۵۱تغییرات زیر در شرکت مذکور بعمل آمد.

۱ـ نوع شرکت از سهامی بسهامی خاص و نام آن بشرکت‌سهامی خاص تولیدی سولفانیک تبدیل شد. ۲ـاساسنامه جدید شرکت‌مشتمل بر ۵۰ماده تصویب و جایگزین اساسنامه قبلی شرکت گردید. ۳ـ آقایان جواد خسروشاهی و مجید خسروشاهی و کاظم خسروشاهی بسمت اعضاء اصلی هیئت مدیره و آقای احمد خسروشاهی بسمت عضو علی‌البدل هیئت مدیره برای مدت دو سال و آقای خلیل خسروشاهی بسمت بازرس اصلی و آقای مهندس اصغر خسروشاهی بسمت بازرس علی‌البدل تاتاریخ تشکیل مجمع عمومی عادی سال ۱۳۵۲ انتخاب شدند. ۴ـ روزنامه اطلاعات جهت درج آگهی های شرکت تعیین شد. ۵ـ باستناد صورتجلسه مورخ ۲۷ر۹ر۵۱ هیئت مدیره آقای جواد خسروشاهی بسمت رئیس هیئت مدیره و آقای مجید خسروشاهی بسمت نایب رئیس هیئت مدیره و آقای دکتراحمد خسروشاهی بسمت مدیر عامل انتخاب شدند. ۶ـ کلیه اسناد واوراق و چکهای صادره رادونفر از اعضاء اصلی هیئت مدیره یا یکی ازسه نفر اعضاءاصلی هیئت مدیره بایکی از آقایان‌حاج احمد خسروشاهی ودکتر احمد خسروشاهی متفقا با مهر شرکت‌امضاءخواهندنمود.

م الف ۱۵۴۷۳

رئیس اداره ثبت شرکت ها و مالکیت صنعتی، مهدی نراقی

آ ـ ۷۴۴۹۶

آگهی انتخاب بازرس اصلی و علی‌البدل در شرکت ایران چاپ (سهامی خاص) ثبت شده بشماره ۱۰۱۱۸

بموجب تصمیم مجمع‌عمومی عادی بطور فوق‌العاده مورخ ۲۲ر۷ر۵۱ ترازنامه سال ۱۳۵۰ شرکت به تصویب رسید آقایان رضا زرهی بسمت بازرس اصلی و احمد صادقی بسمت‌بازرس علی‌البدل از تاریخ ۱ر۶ر۵۱ لغایت شهریور ماه ۱۳۵۲ انتخاب گردیدند روزنامه اطلاعات جهت درج آگهی های شرکت تعیین گردیده است. م الف ۵۴۷۶ ۱

رئیس اداره ثبت شرکت ها و مالکیت صنعتی مهدی‌نراقی

آ ـ ۷۴۴۸۸

آگهی مناقصه شماره ۲۷۳۷ و ۲۶۶۴ر۵۱

راه‌آهن دولتی ایران۸قلم کابل پرتودور زمینی و جعبه فیوز مورد نیاز را برطبق مشخصات و شرایط مربوطه از طریق‌مناقصه تحویل تهران انبار مرکزی د برق وتاسیسات خریداری‌می‌نماید.

داوطلبان شرکت در مناقصه می توانند در ساعت اداری‌جهت دریافت اسناد مناقصه باداره کل کارپردازی مراجعه فرمایند شرکت کنندگان در مناقصه باید مبلغ پنجاه و پنجهزار ریال به عنوان سپرده شرکت در مناقصه به صندوق راه‌آهن پرداخت ورسید صندوق یا معادل همان مبلغ ضمانت‌نامه بانکی صادریکی از بانکهای مجاز ایران که لااقل یکماه اعتبار داشته باشد بضمیمه پیشنهاد خود تا ساعت ۹ صبح روز ۲۳ر۱۱ر۵۱ درصندوق پیشنهاد ها واقع در اداره کل کارپردازی بیاندازند پیشنهاد های واصله ساعت ده روز مزبور باز و قرائت خواهد شد. حضور پیشنهاد دهندگان یا نمایندگان مجاز آنها در جلسه مناقصه آزاد است و راه‌آهن در رد ویا قبول هریك یا تمام پیشنهاد ها مادامی که قرارداد مبادله نشده است جزاو کلا مختار می‌باشد. به پیشنهاد فاقد سپرده و مشروط و مبهم و پیشنهادی که بعد از موعد مقرر برسد ترتیب اثر داده نخواهد شد سپرده‌برنده اول و نفر دوم مناقصه نگهداری و در صورت استنکاف از انجام معامله بدون تشریفات بنفع‌راه آهن ضبط خواهد شد. مالیات متعلقه و هرگونه عوارض دیگر بعهده برنده مناقصه می‌باشد. راه‌آهن می تواند تا صدی بیست و پنج از میزان معامله کسر یا اضافه نماید.

راه آهن دولتی ایران

آگهی افزایش سرمایه در شرکت سهامی خاص کارخانجات چینی بهداشتی ثبت شده بشماره ۱۱۶۸۴

برابر تصمیم مجمع عمومی فوق‌العاده مورخ ۴ر۹ر۱۳۵۱ سرمایه شرکت نامبرده ازمبلغ یکصدو پنجاه میلیون ریال بمبلغ دویست و بیست و پنج میلیون ریال منقسم به بیست ودوهزار و پانصد سهم ده هزار ریالی که سیصد سهم آن بانام و بقیه بی‌نام و تمام پرداخت میباشد افزایش یافت واضافه سرمایه مذکور طبق ترازنامه ومدارک تسلیم شده از محل مطالبات حل شده اشخاص از شرکت واریز گردیده ودر اختیار هیئت مدیره قرار گرفته است از لحاظ امضاء ذیل ثبت در تاریخ ۵ر۱۰ر۱۳۵۱ تکمیل شد. م الف ۱۵۴۷۸

رئیس اداره ثبت شرکت ها و مالکیت صنعتی، مهدی نراقی

آگهی

این شرکت جهت تامین سبزیجات مورد نیاز کارخانه را در سال ۱۳۵۲ از قبیل تره ـ جعفری ـ گشنیز ـ شوید ـ باقلا و غیره از طریق پیمان اقدام بخرید خواهد نمود. از پیمانکارانیکه مایل بعقد قرارداد باشند خواهشمند است مشخصات خود را باحداکثر مقداریکه میتوانند تامین نمایند تا تاریخ ۱۵ر۱۱ر۵۱ به آدرس‌شرکت در تهران خیابان کاخ شمالی شماره ۱۲۲ ویا تبریز بلوار رضاپهلوی مقابل بیمارستان بانک ارسال نمایند.

شرکت سهامی پیاز و سبزی خشک کنی بیاذز

آگهی استخدام برای منطقه کرمان وبلوچستان

سازمان بیمه های اجتماعی برای خدمت در بیمارستان ۲۴ اسفند کرمان بافراد مشروحه زیر نیاز دارد.

۱ـ یکنفر پزشك متخصص علوم آزمایشگاهی.

۲ـ یکنفر پزشك متخصص داخلی

۳ـ یکنفر پزشك متخصص کودکان.

۴ـ یکنفر پزشك عمومی.

۵ـ سه نفر ماما.

داوطلبان میتوانند بمنظور آگاهی‌از شرایط استخدام به اداره کل کارگزینی سازمان واقع درخیابان آیزنهاورمراجعه نمایند.

سازمان بیمه های اجتماعی

م‌الف ۱۵۳۹۷

۱ـ۲ آ ـ ۷۴۰۹۲

استخدام معلم برای تدریس زبان‌انگلیسی

۱ـ نیروی هوائی شاهنشاهی برای تدریس زبان انگلیسی در کلاس های‌جدیدبه‌تعدادی‌معلم زبان احتیاج دارد.

۲ـ ساعات تدریس روزانه شش ساعت در دوشیفت صبح‌ها از ساعت ۸ الی ۱۴ و بعد از ظهرها از ساعت ۱۴٫۳۰الی ۲۰٫۳۰ خواهد بود.

۳ـ حق‌التدریس معلمین از ساعتی ۲۵۰ریال شروع و تا ۳۰۰ ریال افزایش خواهد یافت

۴ـ داوطلبان‌به‌فرماندهی آموزش های‌هوائی این نیرو در جاده تهران‌نو ـ ایستگاه فرودگاه مراجعه و یا باتلفن ۷۹۶۰۰۱ شماره های‌داخلی ۳۳۶۹ـ۳۳۷۰و۳۳۷۳مذاکره‌نمایند

آ ـ ۶۸۸۷۸

نیروی‌هوائی شاهنشاهی

آگهی فقدان‌سهم شرکت سهامی عام‌شهد

آقای محسن محسنی مالك‌ده سهم شرکت بشماره ۶۲ مدعی است برك سهام خود را مفقود نموده است مراتب بدینوسیله آگهی می شود تا چنانچه کسی ادعائی نسبت بسهام مذکورداشته باشد ظرف مدت یکماه از تاریخ انتشار آگهی بدفتر شرکت واقع در تهران خیابان بوذرجمهری غربی سرای رازی مراجعه نماید و پس از گذشت مدت مذکور برك‌المثنی صادر و بصاحب سهم داده خواهد شد.

شرکت سهامی عام‌شهد

دهه‌دوم انقلاب دوران کمال برابریها و بهره‌مندی کامل زن از حقوق اقتصادی، اجتماعی وفرهنگی است

زن ایرانی امروز آزاد، برابر و تواناست

والاحضرت شاهدخت اشرف پهلوی به مناسبت ۱۷ دیماه ۱۳۵۱ پیامی باین شرح فرستاده‌اند :

فرارسیدن روز تاریخی ۱۷ دی را به جامعه زنان ایران تبریك می گویم .درسی و هفت سال پیش در چنین روزی حیات نوین زن ایرانی بدست توانای رضاشاه کبیر پی‌ریزی شد و در بهمن ۱۳۴۱ با اندیشه های بلند برادر تاجدارم شاهنشاه آریامهر به مرحله کمال رسید وبجاست که در این روز به روان پاك رادمرد بزرگی که اولین سنك بنای این کاخ رفیع را بنیان نهاد درود بفرستیم .

بزرگداشت روزهای تاریخی صرفا برای تجدید خاطرات گذشته نیست بلکه فرصتی است که گذشته وحال را با هم مقایسه کنیم ودورنمای آینده را درنظر مجسم سازیم و اکنون که دهه انقلاب سفید را پشت سر گذاشته‌ایم وتا چند روز دیگر خاطره آغاز موفقیت‌های دوران نوین کشور خود را با سرافرازی جشن می گیریم بهترین فرصت برای این مقایسه وارزشیابی فرارسیده است .

بیادبیاوریم که زن ایرانی تا پیش از ۱۷ دی ۱۳۱۴ تاچه حد گرفتار وتاقبل ازششم بهمن ۱۳۴۱ چگونه نابرابر و ناتوان بود وامروز آزاد، برابر و تواناست. زن که تا چندی قبل صحنه فعالیتش ازمحدوده خانه تجاوز نمی کرد دراین عصر سازندگی و پیشرفت در عرصه پهناور توسعه اقتصادی کشور موقعیتی را احراز کرده که جزء عوامل فعال وموثر بشمار می‌آید و دیگر اثر وجودی و ارزش نقش مهمی که ایفا می‌کند قابل انکار نیست .

بهره‌مند ترین طبقات

گرچه به حقیقت تمام ملت ایران از ثمرات ارزنده وچشمگیر برنامه های انقلابی نصیب داشته‌اند ولی بدون تردید زن ایرانی ، یکی از بهره‌مندترین طبقات ملت از نتایج انقلاب شاه ومردم است ، چه براثر این انقلاب ،زنان کشور ازحقوق سیاسی واجتماعی برخوردار شدند ودر مسیر زندگانی بهتر وفردای درخشانتری قرار گرفتند.

از روزی که رضاشاه کبیر در دانشگاه را بروی زن ایرانی گشود تا کنون زمان درازی نمی گذرد ، ولی درهمین مدت دختران روشن‌بین وهوشیار ایرانی چنان آمادگی واستعدادی ازخود نشان دادند و پیشرفت کردند که یکی از اصول منشور انقلاب اجتماعی ایران به آنان اختصاص یافت وشایسته احراز حقوق متساوی گردیدند .

فعالیتهای بیشتر

برخورداری از این برابری و نیل باین آرزوی بزرگ به حدی شوق‌انگیز بود که آهنگ پیشرفت زنان ایرانی را بطور شگفت ـ انگیزی سریع‌تر ساخت تاآنجا که امروز درتمام رده‌های اجتماعی بهم‌میهنان خود خدمت می ـ کنند .

ولی بالاتر از همه این پیشرفتها که ارقام وآمار های منتشره گویای آنست احساس استقلال وشخصیتی است که امروز زن ایرانی از آن بهره‌مند است و همین احساس برابری وشخصیت است که بطور روزافزون موجب فعالیت های بیشتر درزمینه های مختلف خواهد بود .

همانطور که در گذشته نیز مکرر یادآور شده‌ام توجه به بهبود وضع زندگانی زنان روستانشین یکی از هدفهای عمده ما است واکنون که بوسیله دختران سپاهی امر سوادآموزی تا سطح روستا های کشور گسترش یافته وظیفه سازمان زنان است که با استفاده از همه امکانات خود بموازات این فعالیت های آموزشی سطح آگاهی‌های زنان روستائی را هر چه ممکن است بالاتر ببرد تا از زندگی بهتر برخوردار شوند و بتوانند با اجتماع مترقی وپیشرو امروز ایران همگام باشند .

استفاده از نیروی داوطلب

خوشوقتم که یکی از توصیه های گذشته من که استفاده از نیروی داوطلب در فعالیت های اجتماعی زنان است بوسیله سازمان زنان بمرحله اجرا و عمل درآمده وامروز در سراسر کشور صدها نفر از بانوان داوطلب در شعب سازمان در زمینه های رفاهی و آموزشی فعالیت می‌کنند ودرساعات فراغت نیروی خود را در خدمت اجتماع بکار می‌برند و من ضمن ابراز قدردانی از زحمات بانوانی که این خدمات را افتخارا به‌عهده گرفته‌اند در انتظار پیشرفت هر چه بیشتر این برنامه می‌باشم و از کلیه زنانی که وقت وفرصت دارند دعوت می‌کنم که همانطور که در کشورهای مترقی دیگر معمول است هرچه بیشتر باین داوطلبان بپیوندند و بهموطنان نیازمند خود خدمت کنند .

بهره‌مندی کامل

با همه کوشش و تلاشی که در سطح بین‌المللی در پیکار با هرگونه تبعیض و در راه تحقق برابری‌هائی که هدف اصلی اعلامیه جهانی حقوق بشراست بکار می‌رود هنوز تبعیض بین زن و مرد یکی از مظاهر بارز نابرابریها در بسیاری از کشور های جهان است. ما به نسبت زمان کوتاهی که در این راه‌پشت سر گذارده‌ایم در رفع این نابرابریها جزء کشورهای پیشرو بحساب می‌آئیم و اگر هنوز در بعضی ازموازین اجتماعی گوشه هائی ازاین نابرابریهای بین زن ومرد بچشم می‌خورد بدون‌شک دهه دوم انقلاب دوران کمال برابریها و بهره‌مندی کامل زن از حقوق اقتصادی و اجتماعی و فرهنگی خواهد بود وزنان ایران بمنظور کوتاهتر کردن این راه باید هرچه بیشتر برای کسب آمادگی و صلاحیت های لازم کوشش کنند .

افزایش امکان اشتغال زن

از سازمان زنان ایران انتظار دارم با توجه باهمیت نقشی که فعالیت های رفاهی در تثبیت و استحکام بنیان خانواده دارد و امکان اشتغال زن را در امور اجتماعی و اقتصادی بیشتر فراهم می‌سازد قسمت عمده نیروی خود را صرف توسعه وحسن اجرای برنامه‌های بهداشت و تنظیم خانواده، راهنمائی های حقوقی بمنظور رفع اختلافات خانوادگی و آشنائی زنان بحقوق خود، توسعه آموزش های حرفه‌ای و ازدیاد تعداد واحدهای مهد کودک برای رفاه بیشتر زنان کارگر بنماید و چون این سازمان بیک گروه معین از زنان تعلق ندارد، بلکه حامی تمام جامعه زنان کشور است باید در رشته های آموزشی در سطوح مختلف فعالیت‌های مخصوص داشته باشد و بهر طریق ممکن باشد برقراری و تشکیل سمینارها و انتشار و توزیع کتاب‌ها و نشریات آموزنده بنحوی که برای همه قابل استفاده باشد زنان را یاری دهد تا سطح دانش و آگاهی آنان بفراخور زمان همواره بالاتر رود و هدف عمده سازمان زنان که همبستگی و رفاه عموم زنان کشور هست تحقق یابد .

از آنچه تاکنون شده و می شود راضی و خرسندیم ، ولی قانع نیستیم و کوشش می کنیم که زن ایرانی نه‌تنها هماهنگ با پیشرفت های برنامه های مترقی وانقلابی ایران گام‌بردارد، بلکه خود در پیشبرد فعالیتهای اجتماعی و تحقق آرزوهای ملی نیروئی عظیم وموثر باشد . توفیق همه هموطنان را آرزومندم.

خوشگل‌ترین دختر فرانسوی

«ایزابل» از بین چهل و دو دختر خوشگل و خوش قد وبالای فرانسوی عنوان ملکه زیبائی فرانسه را ربود. ایزابل دختر یک نانوا از ناحیه «لورن» فرانسه است که یکمتر و۷۲ سانتیمتر طول قد اوست ۱۸ سال بیشتر ندارد و چشمهایش آبی است. عکس از : خبرگزاری فرانسه

محفل زنان

- فردا صبح دومین سمینار جمعیت زنان دانشگاهی ایران با سخنان آقای هویدا نخست وزیر گشایش می‌یابد.
این سمینار که به بحث پیرامون مسائل مربوطبه جوانان اختصاص خواهد داشت تا روز پنجشنبه در باشگاه دانشگاه ادامه خواهد داشت .
در جلسه افتتاح سمینار خانم دکتر فرخ رو پارسای وزیر آموزش و پرورش که رئیس جمعیت زنان دانشگاهی است هدف از تشکیل سمینار را بررسی می کند و پس از نطق آقای دکتر نهاوندی رئیس دانشگاه تهران ، آقای هویدا سمینار را می گشایند .
در جلسات این سمینار جوانان و اجتماع و نقش وسائل ارتباط جمعی در پرورش آنان ، ارزشیابی پیکار با بیسوادی در پیشبرد تمدن ، جوانان و مشاغل و مبارزه با بیکاری ، توجه به تربیت تکنیسین و نیرو های متخصص ماهر ، چگونگی اوقات فراغت جوانان ،تاثیر خانه و خانواده و مراکز آموزشی درپرورش جوانان ، بررسی نوع جرائم جوانان و علت های آن ، موضوع سخنرانیهای سمینار خواهد بود .
در جلسات این سمینار مجموعا هشت سخنرانی خواهد بود که چهار سخنرانی را خانم های متخصص عضو جمعیت ایراد می کنند خانم دکتر فرخ روپارسای، خانم دکتر دانش ، خانم مهروش صفی نیا و خانم روح‌انگیز سهراب چهار خانم سخنران این سمینار هستند .
- بعد از ظهر روز یکشنبه هفته آینده ، نمایشی از لباس های پارچه های اصیل ایرانی ، به ابتکار مجله اطلاعات بانوان در هتل آریاشرایتون ترتیب داده خواهد شد.
این نمایش لباس که با همکاری گروهی از طراحان و مدسازان بااستفاده از پارچه های قلمکار تهیه شده‌از جمله موثرترین اقداماتی است که در حفظ صنایع ملی انجام گرفته است .
- ★ روز دهم اسفند ماه ، جمعیت خیریه احسان یک شب‌نشینی دارد که درآمد آن بنفع مراکز آموزشی و درمانی اختصاص خواهد داد .
در این جمعیت همسران کارکنان صنعت نفت عضویت دارند وتاکنون کمک‌های موثری به موسسه خیریه لیلا پهلوی، موسسه دولیتل ، مرکزدرمانی اطفال ، بیمارستان قروه ، مدرسه نورآئین و مدرسه‌نیمروز (مدرسه‌کرولالها)بعمل آورده‌اند.

۱۷ دی در رشت

سی و هفت سال پیش ، پس ازآنکه اعلیحضرت رضاشاه کبیر باتفاق علیاحضرت ملکه پهلوی و والاحضرت‌ها شاهدخت شمس پهلوی و شاهدخت اشرف پهلوی در دانشسرا حضور یافتند ، روزهایی در زندگی زن ایرانی بوجود آمد که تامدتها با وقایع تلخ و شیرین گذشت .

بعد از فرمان اعلیحضرت رضا شاه کبیر زنان نه تنها در تهران بلکه در شهرستانها نیز بدون حجاب در مجالس ظاهر شدند . یکی از شهرهایی‌که در عداد پیشرفته‌ترین نقاط مملکت محسوب میشد رشت بود که لقب «دروازه اروپا» گرفته بود .

زنان رشت با آغوشی باز به استقبال رفع حجاب رفتند و جالب آنکه در نخستین روزهای کشف حجاب برای آنکه ترس و خجلت زنان تهرانی بریزد گروهی از زنان رشت به تهران آمدند و در خیابانهای پایتخت رژه رفتند .

زنان شمال ایران جرات و جسارت بیشتری از جهت ظهور در مجالس داشتند بطوریکه وقتی امان‌الله میرزا پادشاه افغانستان از طریق بلوار انزلی سابق و بندرپهلوی فعلی وارد ایران شد خانم مهربان سمیعی اولین زنی که در رشت کشف حجاب کرده بود دسته گلی تقدیم پادشاه افغانستان کرد .

پنهانی به کلاس می آمدند

رضائیه : خانم محترم جهانگیری عضو انجمن شهر و مدیره طرح و برنامه ریزی کاخ جوانان رضائیه که خاطرات فراموش نشدنی از دوره کشف حجاب دارد ، نقل میکند : بخاطر دارم ، در سال تحصیلی ۱۳۱۴ـ۱۳۱۵ در رضائیه تنها بیست دختر دبیرستانی داشتیم و عده دختران مدارس ابتدائی هم از یکصدنفر تجاوز نمیکرد . وقتی معلمان خط و عربی که مرد بودند ، وارد کلاس میشدند ، همه دانش‌آموزان چادر بسر میکردند و به فراگیری دروس مشغول میشدند !

شاید باور نکنید که نیمی ازمحصلین دختر آن دوره، بدون اطلاع والدین خود ، پنهانی در کلاسهای خصوصی حاضر میشدند و درس میخواندند . این دختران ، درجشنها و مجالس رسمی و عمومی که ترتیب می‌یافت ، حتی با چادر و روبنده هم شرکت نمی‌کردند !..

ایرپروداکتس‌اند شیمیکالز اینك مالك اختراع شماره ۷۰۲۷ مربوط به وینیل کلورایدتر پولیمرها و طریقه تهیه آن
میل دارد با صاحبان‌صنایع در ایران برای بهره‌برداری از اختراع خود وارد مذاکره شود . برای اطلاع بیشتر به دفتر حقوقی دکتر آقایان و همکاران خیابان سوم اسفند ۱۴۹ مراجعه فرمائید .
آ ـ ۲۲۹۷۹

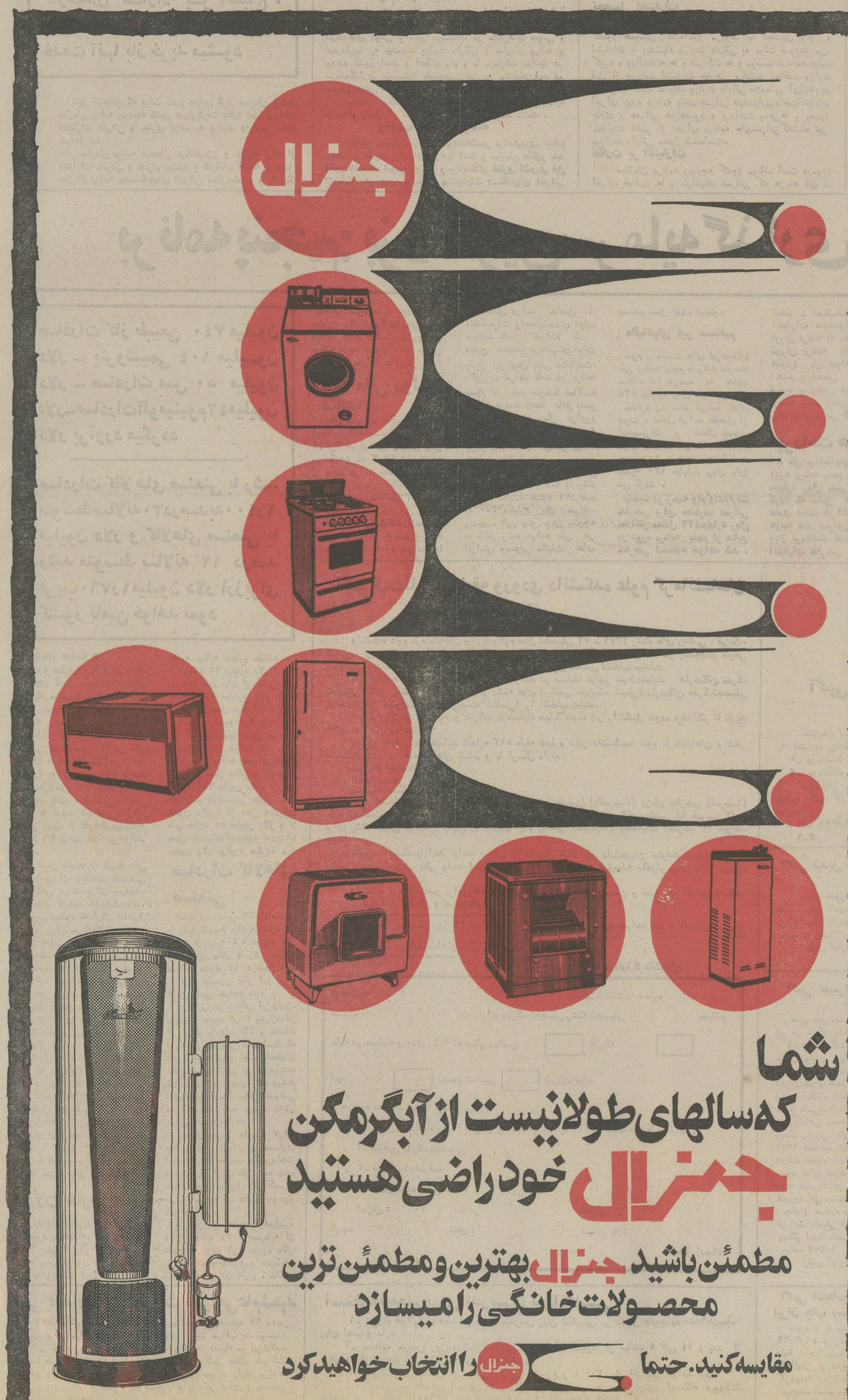

طی نیمسال‌آینده

تهران تغییر شکل میدهد

پیش‌بینی شده‌است که‌درصورت عدم اتخاذ تدابیر حاد، جمعیت تهران تا سال ۱۳۵۶ به ۵ره میلیون نفر و تا سال ۱۳۶۶ به ۸ر۹ میلیون نفر برسد .

از نظر شهرسازی و بافت‌شهر تهران با مسائل‌مهمی بشرح‌زیر مواجه است :

● کمبود سطح خیابانها نسبت به حجم ترافیک ومساحت‌ساخته شده شهر و فقدان وسائل حمل و نقل سریع‌السیر نظیر مترو.

● آلودگی روزافزون هوا.

● کمبود مساحت پارک های عمومی‌وفضاهای آزادوپارکینگ.

● تراکم جمعیت‌درواحدمسکونی و فقدان تعداد کافی آپارتمان‌های ارزان قیمت .

● پیش‌بینی کمبود منابع آب در آینده نه چندان دور .

با استفاده ازمکانیزم بودجه سالانه و براساس دستورالعمل هیئت دولت از ایجاد واحدهای اجرائی جدید در تهران جلوگیری می‌شود و انجام چند سال خدمت درشهرستانها شرط ارتقاء به مدارج بالاتر اداری قرار داده شود .

توسعه کارخانجات واقع‌درشعاع تهران نیز محدود. به موآردی می‌شود تااین کارخانجات با استفاده از روش‌های پیشرفته سرمایه طلب و تعداد کم کارگر اقدام به توسعه نمایند و برای سوق دادن واحدهای جدید تولیدی بخش خصوصی به شهرستانها شرایط مساعد بوجود می‌آید .

★ تامین مسکن

با توجه به افزایش جمعیت شهرتهران چه‌ازطریق مهاجرت و یا رشد طبیعی، پیش‌بینی می گردد که در طول برنامه پنجم مجموعا تعداد ۲۲۱ر۰۰۰واحد مسکونی توسط‌بخش خصوصی و عمومی احداث گردد .

در اجرای این برنامه‌وبمنظور کاهش تراکم جمعیت در نقاط پرتراکم به امر تبدیل ساختمان های محلات قدیمی و غیر ـ بهداشتی به‌آپارتمان‌های بزرگ ارزان قیمت که مجهز به‌خیابان‌بندی کافی وفضاهای آزادجهت پارکینگ، بازی کودکان وفضای سبز و غیره باشند اولویت داده خواهد گردید .

★ فضای سبز

با توجه به کمبود فعلی‌پارک وفضاهای سبز طی برنامه پنجم عمرانی کشور، از طریق ایجاد و توسعه پارک های عمومی در داخل شهر مخصوصا در نقاط جنوبی به توسعه فضای سبز اقدام خواهدشد بعلاوه‌درمحلات مختلف شهر براساس تقسیم‌بندی های صحیح و رعایت اصول شهرسازی به ایجاد زمین‌های بازی برای کودکان اقدام بعمل خواهد آمد .

تاسیسات شهری

نسبت به تدوین ضوابط و مقررات‌لازم برای ایجاد نظام توسعه و توزیع واحدهای‌تجارتی و کسب وکار درسطح شهرطبق اصول شهرسازی اقدام خواهد شد وبرآن اساس بمنظور تامین حداکثر سهولت دسترسی‌وتقلیل مشکلات ارتباطی کوشش‌خواهد شد واحدهای جدید تجارتی حتی‌الامکان در اطراف شبکه های ارتباطی بوجود آیند .

همچنین بمنظورتقلیل تراکم‌واحد های اداری در سطح شهر نسبت به توزیع مناسب آنها براساس اصول شهرسازی‌اقدام بعمل خواهد آمد .

★ شرکت‌مجهز اتوبوسرانی

براساس مطالعات ترافیک و حمل و نقل تهران ایجاد یک شرکت مجهز اتوبوسرانی ویک سیستم حمل ونقل سریع مورد توجه قرار گرفته و مقدمات ایجاد آن در برنامه پنجم فراهم خواهد گردید .

همچنین طرح تعریض خیابان های موجود و احداث خیابان ها وبزرگ راههای جدید آماده و تدریجا به مرحله اجراگذارده خواهد شد و نسبت به تنظیم عبور ومرور اقدامات مجدانه‌ای بعمل خواهد آمد .

★ سازمان هماهنگی

با توجه به مسائل متنوعی‌که تهران بزرگ با آن روبرواست و با توجه به‌اینکه هریک از وزارتخانه‌ها و سازمان‌های‌دولتی براساس سیاست های مستقل خود اقدام به عملیات عمرانی و استخدامی در حوزه تهران می کنند لذا در این مرحله ایجاد یک سازمان مستقل هماهنگی‌و نظارت برتوسعه شهر تهران‌زیر نظر نخست‌وزیر کاملا ضروری است هدف‌های سازمان‌هماهنگی و نظارت برتوسعه تهران‌بزرگ بقرار زیر خواهد بود :

● کنترل‌افزایش جمعیت‌تهران بمنظور آنکه طی یک‌دوره‌طولانی جمعیت تهران در حداقل ممکن حفظ شود .

● بهبود محیط زیست شهر تهران .

● تسهیل شرایط‌زندگی برای عموم ساکنین شهر .

● ایجاد یک جامعه همگن از نظر اقتصادی واجتماعی .

تمرکز ادارات

بمنظور صرفه‌جوئی در هزینه زمین و ساختمان و تسریع‌امور اداری و تسهیل امور ترافیک حتی‌المقدورادارات‌جدیدالاحداث دولتی در سطح بخشها در یک مجموعه‌ساختمانی‌متمرکزخواهند گردید .

اولویت شهرها

در احداث ساختمانهای دولتی اولویت به بخشها و شهرهای کوچک و مناطقی داده خواهد شد که امکان سرمایه‌گذاری بخش خصوصی در آنها کمتر است .

بمنظور احتراز ازتورم کارکنان دولت در شهر تهران و توزیع متناسب خدمات دولتی درسطح کشور حتی‌المقدور از ایجاد ساختمان های جدید دولتی در تهران برای دستگاههائی که‌نوع وظایف آنها به ترتیبی است که می‌تواند در سایر مناطق کشور مستقر گردند جلوگیری بعمل خواهد آمد .

متن لایحه برنامه عمرانی‌پنجساله‌پنجم

لایحه برنامه عمرانی‌پنجساله پنجم که صبح امروز توسط آقای نخست وزیر تقدیم مجلس شده است باین شرح است :

ماده ۱ـ دولت مکلف است‌از محل منابع مالی مندرج دراین قانون ظرف مدت پنج سال که ازاول فروردین‌ماه ۱۳۵۲شروع می شود مبلغ یکهزارو پانصدو شصت میلیارد ریال براساس جداول کلی پیوست این قانون برای نیل به هدف های مندرج در برنامه عمرانی پنج ساله‌پنجم به مصرف برساند .

تبصره ـ به کمیسیون های برنامه مجلسین اختیار داده می شود که اصول و هدف ها و برنامه های اجرائی مربوطبه بخش های‌مختلف برنامه‌عمرانی پنج ساله پنجم را که تحت عنوان خلاصه برنامه پنجم عمرانی کشور تقدیم مجلس شورای‌ملی‌گردیده‌است رسیدگی و تصویب نماید .

ماده ۲ـ بمنظور تامین‌اعتبارات عمرانی منظورشده‌دراین قانون هرسال از مجموع منابع مالی دولت پس‌از تامین‌هزینه‌نگهداشت سطح‌عملیات‌وفعالیت‌های مربوط به‌امور اجتماعی و اقتصادی‌در مقیاس‌بودجه مصوب‌سال ۱۳۵۱و پیش‌بینی توسعه امور عمومی و دفاع ملی و بازپرداخت اصل و بهره وام های داخلی‌و خارجی و همچنین تسویه دیون ناشی‌از اجرای‌برنامه‌های‌قبلی ،اعتبارات عمرانی لازم برحسب فصول و برنامه ها باید سالانه به نحوی تخصص داده شود که تاپایان دوره برنامه عمرانی پنج ساله پنجم کلا ۱ر۶۶۰ میلیارد ریال به مصرف هزینه های عمرانی برسد .

ماده ۳ـبمنظور تامین اعتبار لازم جهت اجرای برنامه‌عمرانی پنج ساله پنجم دولت مجازاست طی دوران برنامه مزبور اقدام به امضاء قرارداد یا موافقتنامه برای دریافت وام و اعتبارات خارجی که بصورت‌نقد یااوراق قرضه یا اعتبار خرید کالا و خدمات از خارج تحصیل می شود یاتضمین وام‌ها و اعتبارات مزبور طبق‌اصول مقرر درقانون برنامه و بودجه‌تا میزان ۴۲۳ر۴ میلیارد ریال خالص معادل ۳۱۰ میلیارد ریال از محل اعتبارات بانکی داخلی و فروش اوراق قرضه به بانک ها و معادل ۵ر۵۴ میلیارد ریال بطور خالص از محل فروش اوراق قرضه به بخش غیربانکی استفاده نماید .

ماده ۴ـ دولت میتواند تمام یا قسمتی‌ازبدهی های‌شهرداری ها به سازمان‌برنامه‌را که‌دراثر اجرای طرح های عمرانی در برنامه های‌عمرانی گذشته‌ایجاد شده طبق مقرراتی که به تصویب هیئت وزیران خواهد رسید مورد بخشودگی قرار دهد

ماده ۵ـ سازمان برنامه و بودجه موظف‌است کلیه حساب های مربوطبه‌طرح های‌عمرانی برنامه های گذشته را طبق مقررات مربوط ممیزی نموده و اسناد مربوط را پس‌از تکمیل ممیزی به وزارت دارائی‌تحویل دهد .

تبصره ـ ذیحسابان وزارت دارائی در دستگاه‌های اجرائی موظفند کلیه سوابق و اسناد و مدارک مربوط به‌طرحهای عمرانی گذشته را برای ممیزی دراختیار سازمان قرار دهند.

ماده۶ـ هیئت حسابرسی‌مذکور در فصل هفتم قانون برنامه عمرانی چهارم تا تسویه کامل حساب‌های برنامه های گذشته با همان اختیارات و وظایف مندرج در قانون مزبور باقی خواهد بود و انتخاب اعضاء هیئت در مواقع ضروری طبق همان قانون بعمل خواهد آمد.

ماده ۷ـ از آغاز سال ۱۳۵۲ اختیارات و وظایفی که بموجب بند ٤ ماده ۱۳ قانون برنامه عمرانی چهارم در مورد دعاوی ناشی از اجرای قرارداد های مربوط به برنامه‌های گذشته به هیئت عامل برنامه اعطاء گردیده بود به رئیس دستگاه اجرائی مربوط تفویض می‌شود .

ماده ۸ـ در کلیه مواردی‌که بموجب مقررات طرحهای‌عمرانی و یا قراردادهای منعقده در برنامه‌های گذشته اعتباراتی به صورت‌وام‌دراختیار وزارتخانه‌ها یا موسسات دولتی یاشرکتهای دولتی قرار گرفته است وزارت دارائی بعنوان جانشین قانونی سازمان برنامه تعیین می‌شود .

ماده ۹ـ اصطلاحات مندرج در این قانون مشمول تعاریف مندرج در قانون برنامه وبودجه کشور و قانون محاسبات‌عمومی خواهد بود .

بقیه از صفحه ۳

نگاهداشتن حرمت‌به‌مبانی‌انسان دوستی و خیر خواهی .

نهم ـ تاکید هرچه بیشتر برجنبه‌های انسانی و بهبود کیفیت زندگی مردم در برنامه های عمرانی حال وآینده که خود هدف اصلی‌رشد و توسعه اقتصادی باید تلقی گردد.

دهم ـ تقویت‌بنیه‌دفاعی‌کشورو اجرای سیاست مستقل ملی نه فقط در عرصه سیاسی بلکه در پهنه های اقتصادی ـ تکنولوژیکی و همچنین فرهنگی بنحوی که‌نقش و سهم جامعه ما را بعنوان یکی ازعوامل و نیرو های اساسی حفظ‌صلح و مسالمت بین‌المللی و پاسداری عدالت وانصاف‌درروابط ملل و تشیید همکاری عمومی خصوصا به منظور قبول سهمی در کمک به توسعه کشور های درحال رشد عالم بروشنی جلوه‌گر سازد.

بدیهی است که توفیق دراجرای‌هدف های فوق وقتی براستی تحقق خواهد یافت‌که‌مسئله انضباط‌و درک واحساس مسئولیت درمقابل وجدان و مملکت و قانون واخلاق‌برای هرفرد کاملاشناخته شده‌باشد . انضباط فریضه‌ای است اخلاقی و روحی که میبایست بر اصول آرمان ملی هر قوم استوار باشد در چنین وضعی‌است‌که حصول به‌هدف‌های ملی‌ازقبل تضمین خواهد شد در این‌جا ائچنان انضباطی مورد نظر است که بر مبنای ارمان ملی ، هر فرد مصالح عمومی را بر منافع شخصی مقدم داشته ودر بنای‌اجتماع‌والاترمیمانه مشارکت نماید . با درک ایده‌ئولوژی انقلاب بامبتنی‌بر آرمان‌ملی‌یک قوم ، انضباط مورد نظر حاصل میشود و بااتکاء باین انضباط اخلاقی است که‌موفقیتهای ما در اینده تضمین میگردد.

چون سخن ازانضباط شد توضیحی نیز درباره روحیه انقلابی امساک که بدان اشارت‌رفت سودمنداست . روشن است که جامعه ما در سال های اخیر بعلت رشد اقتصادی و افزایش درآمد عمومی ، توقعات تازه و وسیعتری پیدا کرده و با ارتقاء استاندارد زندگی‌مردم، نیازهای جدیدی بظهور رسیده است ، بدیهی است‌ارتقاء سطح‌زندگی وافزایش درامد ها بسبب توسعه روزافزون اقتصادی موجب‌تقاضای‌بیشتر وخواست های تازه رفاهی و بالنتیجه تحمل‌مخارج جدید میگردد و این امر پدیده‌ایست که دامنگیر همه جوامع امروزاست ، جای تردید نیست که وظیفه عمده دولت‌مبارزه با ترقی بی‌تناسب قیمت هاست که گاهگان با کمال‌دقت‌و شدت ادامه‌خواهد یافت ولی باید متذکر بود که براثر حجم عظیم سرمایه‌گذاری درکشور و بخصوص تاثیر قیمت های بین‌المللی که بعلت تورم موجود در ممالک صنعتی روبه‌افزایش سریع‌است‌قیمت های داخلی نمیتواند مصون از افزایش نسبی‌باشد در این جاست که روحیه خویشتن‌داری در مصارف‌غیرضروری و تکراری‌میتواند نقش مفیدخویش را ظاهر نماید . ضمنا لازم است که دستگاههای دولتی هم کمال صرفه‌جوئی را در مخارج معمول دارند وازهزینه های‌غیر ضروری پرهیز کنند و حال که وظیفه اجرای برنامه‌ها و طرحهای عمرانی را خودوزارتخانه ها عهده‌دارند با استفاده از تجارب گذشته ، موجباتی فراهم آورند که از بالا رفتن‌غیرمنطقی‌مخارج اجرای‌طرحها بگلی احتراز گردد.

آینده نگری

ناگفته نباید گذاشت که با توجه به اهنگ روزافزون‌رشد و توسعه اقتصادی کشور ما و نیز سرعت تحولات اجتماعی و فرهنگی که‌دراین مملکت روی داده و میدهد و نیز با در نظر گرفتن دگرگونی های سریعی‌که‌درجهان‌بوقوع می‌پیوندد، بنحوی که‌هرلحظه و دقیقه را باروز ازتازگی ها و تطورات غیر منتظرمیکند، دیگر برنامه ریزی عمرانی را نمیتوان‌در قالب یک دوره پنج ساله محدود کرد. شاهنشاه ما در سخنان خویش خطوط عمده آینده درخشانی را که در انتظار ملت ایران است ترسیم فرموده‌اند . این وظیفه ماست که ازهم‌اکنون خودرا برای وصول‌بمرز های‌تمدن بزرگ آماده سازیم و در این راه تلاشی پرشور و نشاط ازهم‌اکنون‌آغاز کنیم و متوجه‌این حقیقت‌باشیم‌که‌بزرگترین‌وظیفه نسل‌حاضر کمک به ساختن یابرگزیدن آن نوع آینده است که بیش از هر نوع دیگر ، متضمن سعادت وسرفرازی جامعه ایرانی باشد . لذا باید اقتصاد واجتماع ایران را از این پس از روزنه‌ای ده یا پانزده‌ساله نگریست وآثار ونتایج هر برنامه عمرانی و تصمیمات واقدامات امروزرا درافقهای دورتر بررسی وسنجش نمود. بهمین مناسبت است کمبا شروع برنامه پنجم مطالعاتی که از اواخر برنامه پیش در زمینه دورنما وطرح‌ریزی ایران فردا آغاز شده با وسعت و عمق بیشتر ادامه خواهد یافت و از نظرات‌همه متفکران و محققان در این باره کسب فایده خواهد شد.

چون سخن از آینده‌نگری است باید اشاره‌ای به نقش عظیم فرهنگ در راه رسیدن به تمدنی عالیتر بکنم . توسعه فرهنگ نه فقط از بزرگترین عوامل تحکیم وحدت وهمبستگی وخود آگاهی ملی بلکه از موجبات اصلی رشد اقتصادی و اجتماعی و بهبود کیفیت زندگی مردم باید تلقی شودو باتوجه به نقش حساسی که هنرمندان و مولفان ونویسندگان در توسعه فرهنگ و پرورش افکار وتنویر اذهان عموم خصوصا جوانان داشته ودارندو در حقیقت‌این گروه از روشنفکران یک وظیفه میهنی واجتماعی مهمی را عهده‌دار بوده و در جامعه حال وآینده ازشان و مقام خاصی برخوردارند علی‌هذا دولت نیز وظیفه خود میداند که در مورد تامین‌رفاه زندگی‌این‌گروه اقدامات خاص معمول‌دارد و به آن گروه یاری کند که با فراغ بال به آفرینش آثارگران قدر فرهنگی ـ ادبی وهنری بپردازند و ازاین لحاظ راه را به ورود به مرزهای تمدن بزرگ هموار سازند.

وظایف‌جدید سازمان‌برنامه وبودجه

بعد از بیان اصول هدفها و خط مشی های برنامه پنجم ، اینک وقت آن‌رسیده است که در باره دستگاه مسئول برنامه‌یعنی سازمان برنامه و بودجه گفتگو کنم. قبلا ... لازم میدانم از خدماتی که سازمان برنامه طی نزدیک یکربع قرن حیات خود در راه پیشرفت اقتصادی واجتماعی کشورانجام داده است صمیمانه قدردانی کنم . این سازمان توانست در طول سالیان گذشته ، گروهی از جوانان تحصیلکرده مملکت را بخود جذب کند وبکار گمارد و با استفاده از این نیروی فعال در طرح‌ریزی آینده ایران نقش موثری ایفا نماید و در همین مکتب بود که تعدادی ازخدمتگزاران‌گذشته وحال کشور پرورش یافته واکنون در سازمان برنامه و دستگاههای اجرائی‌دولت و بخش خصوصی مشغول بکارند ،چنانکه مستحضرند در آغازسازمان برنامه ناچار بود علاوه بر وظایف اصلی خود ، وظایف اجرائی را نیز عهده‌دار باشد که‌خوشبختانه بامجهز شدن دستگاه‌های اجرائی وآمادگی آن‌ها برای ایفای وظایف مرجوعه اینک سازمان برنامه میتواند در سطح بالاتری‌به تکالیف ومسئولیت‌های اساسی خویش بپردازد.

این سازمان که مرکز اصلی برنامه‌ریزی کشور است وظیفه خواهد داشت که‌برنامه های کوتاه و میان مدت دستگاه‌های اجرائی را با خط مشی‌های دراز مدت تطبیق و تلفیق دهد وباتوجه باهمیت همین وظیفه اساسی برنامه‌ریزی است که دولت تصمیم گرفت در تشکیلات ـ وظایف واختیارات سازمان مذکور بموجب لایحه‌ای که اینک تقدیم میگردد ، تغییراتی منظور دارد تا سازمان بدون درگیری با مسائل روزمره اجرائی که سابقا بصورت مختلف باین سازمان ارجاع میشد بایفای رسالت حقیقی خویش توانا گردد.

برطبق لایحه پیشنهادی ، سازمان برنامه وبودجه برچهار وظیفه اصلی متکی خواهد بود :

نخست وظیفه برنامه‌ریزی کوتاه مدت میان مدت ودراز مدت که این وظیفه بسیار مهم را در ارتباط باوزارتخانه‌ها وسازمان های دیگر بانجام خواهد رساند ضمنا پیوسته تصویری دقیق از احوال اقتصادی واجتماعی کشور وتحولات آن به شورای اقتصاد و مقامات تصمیم گیرنده ارائه خواهد کرد.

دوم ـ وظیفه تنظیم بودجه که مسئولیت تلفیق بودجه‌های جاری و عمرانی خواهد بود و بهمان نحو که سازمان بودجه‌های جاری پیشنهادی را رسیدگی میکندطرحهای مربوط به بودجه‌های عمرانی را همزمان باآن مورد بررسی قرار خواهد داد ودر همه حال رعایت دقیق هدفها و خط مشی های برنامه را مطمح نظر خواهد داشت.

سوم ـ وظیفه هماهنگ ساختن فعالیتهای آماری و تهیه آمارهای اساسی‌و محاسبات ملی ودیگر حسابهای ضروری برای‌برنامه ریزی مطالعات آینده از طریق مرکز آمار ایران.

چهارم ـ وظیفه نظارت که‌باید باکمال دقت وجدیت وحتی سختگیری در موارد لازم ، به‌اعمال انضباط برنامه‌ای یاری کند والبته منظور تنها مراقبت صوری و گزارش‌گیری وگزارش‌دهی نیست . بلکه واحد نظارت باید بحل مسائلی که دستگاههای اجرائی باآن مواجه میشوند وارائه طریق به‌آنان نیز کوشاباشد. وکارآئی دستگاههای‌اجرائی را مستمرا ارزشیابی نماید در موردهمین جنبه نظارت بود که شاهنشاه طی بیانات راهنمای خویش در تخت جمشید دستوراتی فرمودند و ضرورت برقراری ضوابطی‌برای طرحها و برنامه‌ها ولزوم بازرسی دقیق و رعایت اصول بازخواست وتنبیه وتشویق و اجرای صرفه‌جوئی در مخارج و همچنین زمان اجرای طرحها رایادآور شدند.

افقهای تابناک

چون سخن از بودجه تلفیق شده عمرانی وعادی بمیان آمد لازم است در این‌جا نکته‌ای را یادآور شوم و آن اینکه تقدیم لایحه بودجه موکول به تصویب قانون سازمان برنامه و بودجه و مشخص شدن وضع بودجه عمرانی برنامه پنجم است‌که اینک بمجلس شورایملی عرضه میگردد و بنابراین استثنائا دولت ناگزیر خواهدبود که بجای پنجم بهمن که موعد تقدیم بودجه کل کشور است پس از تصویب لوایح‌مذکور بودجه را بطرز نوینی تقدیم نماید با شرح آنچه گذشت اهمیت و وسعت وظائفی که سازمان برنامه وبودجه برعهده خواهد گرفت تا برنامه‌های دهه دوم انقلاب را بسوی افقهای تابناک آینده رهنمون گردد بخوبی روشن میشود. ضمنا بانظاره در گزارش اجمالی که از برنامه پنجم دراین جا مطرح شد نمایندگان محترم به عظمت مسئولیتی که این دولت باید بردوش گیرد وقوف تمام حاصل فرمودند . اما واضح است که این بارسنگین بمنزل مقصود نمیرسد مگر آن که فرد فرد مردم ایران وهمه گروهها و سازمانها چه عمومی و چه خصوصی دست بدست یکدیگر دهند و در راهی که برنامه پنجم با کسب الهام از منشور انقلاب ایران و مایه‌های ارجمند تمدن وفرهنگ انسانی این مرز وبوم ترسیم کرده است متفقا گام بردارند . مسلم است که ما در راهی که انتخاب کرده و میکنیم پیرو هیچ مکتب فکری یا الگوی بیگانه که سرانجام آنها غالبا بزیست کامل بوده وانسان را در برابر تسلط ماشین و غلبه مصرف ، خوارورناتوان کرده نبودو نخواهیم بود بسیاری از جوامع همین که از فقر وعقده‌های خاص آن رها شدند بخواستهای تصنعی وتجملی مخصوص‌دوره ثروت گرفتار آمده‌اند اما خوشبختانه روح ایرانی و فرهنگ متعالی این سرزمین در طول تاریخ همواره نعمت و ثروت مادی و برونی را وسیله‌ای برای غنای بیشتردرونی واستقرار صلح میان انسانها و آشتی‌میان آدمی و محیط وجستجوی ارزشهای والاتر زندگی تلقی کرده و همان‌گونه که میراث گرانقدر شهریاران توان‌مند و توانگر ایران گواه است توانسته است در عین قدرت، مهربانی و مدارا و در عین ثروت ،سادگی همراه به زیبائی را بکمال استادی تحقق بخشد و باتکاء همین پیروزیهای معنوی گذشته است که در آینده نیز هرچند از تسریع آهنگ توسعه مادی واقتصادی و پیشرفت فنی‌وتکنولوژی‌لحظه‌ای‌غافل نخواهم بود اما سرمایه‌گذاری در انسان ،سرمایه گذاری درفرهنگ وبالاخره‌سرمایه‌گذاری در بهبود کیفیت زندگی همگان را بموازات‌آن پیش از پیش مورد تاکید قرار خواهیم‌داد زیرا مسلما هدف رشد و توسعه در درجه اول همان انسان است وبا چنین گرایش وهدف گزینی است که جامعه و تمدن ایران خواهد توانست بار دیگر نقش بارز خودرا در ساختن دنیائی انسانی‌تر و فرهنگی معنوی‌تر ایفا کند.

در آغاز سخنانم اشاره‌ای به پیروزی‌های گذشته کردم ولی شک نیست که فرد فرد مردم ایران در هر مقام و موقعیتی قرار داشته‌اند در این پیروزی‌ها سهیم وشریک بوده‌اند وبه‌اتکاء همین نیروی ملی است که ما آینده را باخوشبینی بیشتری می‌نگریم. مسلما کاری که تاکنون انجام گرفته در برابر عظمت کارها و مسئولیت‌هائی که‌در مقابل ما قراردارد ناچیز است زیرا آن چه مطمح نظر رهبر عالیقدر انقلاب است وشما نمایندگان مردم و همه ملت شریف ایران از آن پیروی میکنید ساختن‌جامعه‌ای است مرفه ، نیکبخت و متکی به فرهنگی قوی ودانشی زاینده وروبه‌فزونی که بار دیگر مفاخر دیرین تاریخی را احیاء کند ومقام ومنزلت ممتاز خویش را در جامعه ملل عالم احراز نماید.

آماده تمدن بزرگ

آقای نخست وزیر در پایان نطق خود در حالیکه بشدت دوچار احساسات شده بود اظهار داشت :

همانطور که درگذشته‌دولت مرهون‌همکاری شما بود ،اطمینان دارم که در اجرای این برنامه از همکاری قوه مقننه برخورداریم ومیتوانیم این برنامه عظیم کمآ رابه‌تمدن بزرگ نزدیکتر میسازد اجراکنیم‌و رضامندی مردم وشاهنشاه را بدست آوریم.

وی سپس اضافه کرد : دولت حاضر افتخار دارد که در مدت هشت سال‌قسمتی از برنامه سوم را اجرا کند و برنامه چهارم را تدوین و اجرا نماید و برنامه پنجم را نیز تقدیم کند .

(نمایندگان بشدت ابراز احساسات‌کردند)

در اینموقع آقای نخست وزیر دو لایحه برنامه پنجم و تشکیلات دائمی سازمان برنامه را تسلیم آقای عبداله ریاضی رئیس مجلس شورایملی نمود واز پشت تریبون پائین آمد.

۷۰۰هزار تلفن جدید نصب می‌شود

در برنامه عمرانی پنجم تعداد شهرهائی که دارای تلفن مستقیم خود کار بین شهری خواهند شد به ۶۹ شهر خواهد رسید . در حال حاضرساکنین ۱۵شهر ایران می‌توانند بدون واسطه و مستقیما ساکنین شهرهائی که تلفن‌مستقیم خودکار دارند رابطه تلفنی برقرار کنند ، بترتیبی که کلیه مراکز و شهرهای مهم استان‌ها با استان های دیگر وبا تهران ارتباط مستقیم خواهند داشت .

در برنامه عمرانی پنجم تعداد تلفنهای خودکار بطوری افزایش خواهد یافت که در مقابل هر یک هزار نفر از جمعیت کشور ۳۳ تلفن خودکار وجود خواهدداشت.

ظرفیت تاسیسات تلفنی کشوراز ۴۳۰ هزار شماره به یک میلیون و ۱۳۰ هزار شماره تلفن خودکار افزایش خواهد یافت که در مقابل هر یک هزار نفر از جمعیت کشور ۲۳ تلفن خودکار وجود خواهدداشت.

ظرفیت تاسیسات تلفنی کشوراز ۴۳۰ هزار شماره به یک میلیون و ۱۳۰ هزار شماره تلفن خودکار افزایش خواهد یافت . دفاتر پست شهری از ۲۶۹ به ۵۶۹ و دفاتر پست روستائی از ۸۶۲ به یک هزارو ۱۸۲ افزایش خواهد یافت .

آموزش افراد پست از ۲ هزارو بانصد نفر به ۱۲ هزار وپانصد نفر افزایش خواهد یافت . ورقم استخدام از ۶ هزارو۲۰۰نفر به ۱۵ هزارو۴۰۰ نفر خواهد رسید.

مربوط به ماهواره . اقیانوس هند ، توسعه شبکه‌های مخابراتی جهت ایجاد ارتباط با نقاطی که ۵ هزار نفر و یا بیشتر جمعیت دارند از جمله برنامه‌های پیش‌بینی شده در برنامه عمرانی پنجم است .

برنامه اول تلویزیون در برنامه پنجم از ۵۰ درصد به ۶۰ در صد پوشش جمعیت افزایش خواهد یافت . واز شبکه اول رادیو صددرصد جمعیت کشور استفاده خواهند کرد .

در ۸ مرکز عمده‌مشهد ،زاهدان، کرمان ، شیراز ، اصفهان ،اهواز همدان وتبریز مرکز مکانیزه پست ایجاد خواهدشد. وآموزشگاههای پست ومراکز ۹گانه تجزیه پستی

هر کدام‌یک خانه‌شخصی

هرکدام ، یک خانه شخصی ...

هفته گذشته اقایان سیداشرف باقری‌کارمند داروخانه‌و شعبان یکتا عربانی‌مامورآتش نشانی از صومعه‌سرا ، با خرید یک بلیط اعانه ملی مشترکا برنده جایزه ممتاز یک میلیون ریالی بلیط های سری ۱۱۴۹ شدند.

این دو برنده خوشبخت هنگام دریافت‌جایزه‌خود دربنگاه اعانه ملی اظهار داشتند : وقتی این خبر خوش‌رابمنزل بردیم‌بچه‌ها مدتی از خوشحالی همدیگر را می‌بوسیدند . و تا پایان روز دسته‌دسته‌مردم صومعه‌سرا برای گفتن تبریک بدیدن ما می آمدند بابردن این جازه‌بزرگ ارزوی بزرگ خانواده های‌ما که داشتن خانه‌ای مستقل بود جامه عمل پوشید .»

وزیران خارجه

بقیه از صفحه آخر

تحولات و کوشش‌های مربوط به استقرار یک صلح پایدار در شبه قاره ، پیشرفت مذاکرات بادهلی ودورنمای سیاست پاکستان نسبت به بنگلادش وهمچنین تحولات جدید در سیاست خارجی‌پاکستان در برقراری مناسبات با ویتنام شمالی کره شمالی و آلمان‌شرقی آگاه سازند.

★ سیاست تهران

وزیر خارجه ایران بنوبه خود مباحث عمده‌ای را برای تشریح وبحث با وزیر خارجه ترکیه و رهبران پاکستان در پیش خواهد داشت . او محتملا در این گفتگو ها همکاران خود را از تحولات مناسبات ایران با اعراب ، تصمیم بهشناسائی رژیم آلمان شرقی ، سیاست تهران در اقیانوس هند و از همه مهمتر شروع قریب‌الوقوع برنامه پنجم عمرانی ایران آگاه خواهد کرد.

در ورای این مباحث بررسی دورنمای تحولات منطقه‌ای ،رقابت وصلح و آشتی شرق و غرب و اوضاع هندوچین و نتایج حاصله از برقراری‌یک آتش‌بس‌در جنوب شرقی آسیا در این قسمت از جهان محتملا ازدیگر مسائل مورد گفتگوی وزیران خارجه سه‌کشور خواهد بود.

وزیر خارجه‌وهمراهان‌او بامداد فردا تهران را بسوی کراچی ترک می‌کنند و پیش‌بینی میشود اوائل هفته آینده به تهران باز گردند.

دو پالایشگاه جدید احداث خواهدشد

نفت در برنامه پنجم اولین محل تامین درآمد را بخود اختصاص داده، و در تولید ناخالص ملی‌بعد از کشورزی مقام دوم را اشغال کرده است . طبق برنامه تنظیمی تولید نفت از ۵ر۶ میلیون بشکه‌در روز (۱۳۵۱) به ۳ر۸ میلیون بشکه در روز (۱۳۵۶) خواهد رسید.

در طول‌برنامه باتوجه به‌تغییراتی که احتمالا درآینده در بازار های پولی جهان بوقوع خواهد پیوست، بهای اعلان شده‌نفت نیز افزایش خواهد یافت .

درمورد مصرف داخلی پیش‌بینی میشود که مصرف ۲ر۱۲ میلیون متر مکعب مصرف سال ۱۳۵۱ به ۵ر۲۴ میلیون متر مکعب در سال ۱۳۵۶ بالغ گردد .

برای تامین نفت فوق دوپالایشگاه جدید در دو نقطه دیگر کشورچون تبریز، احداث خواهد شد.

شرکت ملی نفت به‌منظورتحصیل بازارهای ثابت در مراکز مصرف در خارج از کشور اقدامات زیررا بعمل خواهد اورد.

ـ اکتشاف و استخراج نفت در دریای شمال

ـ مشارکت در طرح پالایشگاه اروپای غربی به ظرفیت۸ر۵میلیون متر مکعب در سال (۱۰۰ هزار بشکه در روز)

ـ مشارکت در پالایش و توزیع نفت دربازارهای‌جدید برای‌حداقل ۱۷ر۴ میلیون متر مکعب در سال (۳۰۰ هزار بشکه در روز).

ـ تامین قسمتی ازنفت خام مورد نیاز پالایشگاههای مدرس و افریقای جنوبی .

ـ افزایش ظرفیت ناوگان نفتکش از ۵۰۰ر۱۸۳ تن به حدود یک میلیون تن .

ـ استفاده‌ازطرحهای خطوط لوله بین‌المللی نفت در کشور های مصرف کننده .

سرمایه گذاری صنعت نفت در دوره برنامه پنجم معادل ۶ر۳۳۰ میلیارد ریال براورد میشود که‌از آن ۷ر۱۳۰ میلیارد ریال از محل اعتبارات عمرانی و ۲ر۶۰ میلیارد ریال توسط شرکت ملی نفت‌ایران و ۷ر۱۲۹میلیاردریال توسط شرکت های عامل نفت ایران و سایر شرکت‌های نفتی سرمایه‌گذاری خواهد شد.

آگهی استخدام‌در نیروی‌هوائی شاهنشاهی

۱ـ نیروی هوائی شاهنشاهی بمنظور تعلیم و تربیت درجه‌داران فنی تعدادی داوطلب برای تحصیل در آموزشگاه گروهبانی فنی باشرایط‌زیر می‌پذیرد :

الف ـ تابعیت دولت شاهنشاهی ایران .

ب ـ متدین بیکی از ادیان رسمی کشور (اسلام ـ مسیحی ـ کلیمی ـ زردشتی)

پ ـ سن بین ۱۵ تا ۲۵ سال تمام .

ت ـ دارا بودن حداقل گواهی‌نامه‌قبولی‌سوم متوسطه دبیرستان (دارندگان مدرک‌تحصیلی بالاتر حق تقدم دارند) .

ث ـ داشتن صحت‌مزاج‌و تناسب اندام‌برطبق گواهی بهداری نیروی هوائی شاهنشاهی و حداقل ۱۵۵ سانتی‌متر قد داشته باشند .

ج ـ نداشتن‌عیال و اولاد وکسان تحت تکفل.

۲ـ مدت تحصیل‌در آموزشگاه مزبورحداقل یکسال و هنرآموزان در مدت تحصیل‌شبانه روزی بوده و هزینه زیست و پوشاک آنها به عهده نیروی هوائی‌میباشدو ماهیانه ۱۸۷۵ ریال بعنوان حقوق ونوق‌العاده سختی‌خدمت دریافت خواهند داشت .

۳ـ داوطلبان پس از خاتمه دوره و احراز موفقیت در آزمایشات بدرجه گروهباندومی مفتخر و برطبق مقررات قانون استخدام نیروهای مسلح شاهنشاهی از حقوق و مزایای مربوطه استفاده خواهند نمود و ترفیعات بعدی آنان مطابق قانون مزبور خواهد بود .

۴ ـ داوطلبان میتوانند برای کسب اطلاعات بیشتر و ثبت‌نام با در دست داشتن یك نسخه فتوکپی گواهینامه تحصیلی عین شناسنامه «بفرم جدید عکس دار» ۲۲قطعه عکس ۴×۳ از تاریخ نشر این آگهی تا قامین احتیاج باستثنای‌روزهای تعطیل و پنجشنبه هاازساعت ۷ الی ۱۲ در تهران بفرماندهی آموزش های هوائی واقع در خیابان تهران‌نو ایستگاه فرودگاه و در شهرستانها به نزدیکترین پایگاه و یا ایستگاه مراجعه نمایند .

م الف ۴۸۳۶ نیروی هوائی شاهنشاهی

اطلاعیه شماره ۹

شرکت تعاونی مسکن کارکنان دانشگاه تهران

بدینوسیله باطلاع هم

تلفن سرویس حوادث ۳۱۱۲۱۲

پس از ٤ روز

متهم حادثه کشته شدن طلبکار دستگیر شد

متهم : من از ماجرای کشته شدن سید رضا بی خبرم !

عصر دیروز ماموران ژاندارمری مجیدیه عبدالحسین داراب متهم بقتل سید رضا دهدشتی را که متواری بود دستگیر وبازداشت کردند .

چهارشنبه گذشته بدنبال یك مشاجره بین سید رضادهدشتی و عبدالحسین داراب درساختمان پنج طبقه نیمه تمامی واقع در ٤٥ متری سید خندان ، سید رضا بزمین سقوط کرد و کشته شد .

پس از وقوع این حادثه بلافاصله ماموران ژاندارمری مجیدیه در محل حاضر شدند و تحقیقات لازم را آغاز کردند.

پس ازانجام تحقیقات مقدماتی در مورد این حادثه گفته شد. سید رضا که شغلش فرش فروشی بوداز عبدالحسین داراب معمار بنا مقداری پول طلب داشت وی چندین بار برای دریافت طلبش مراجعه کرد ولی عبدالحسین هر بار پرداخت آنرا به روز بعد موکول می کرد .

عصر چهارشنبه گذشته مجددا سید رضا به محل کار عبدالحسین که ساختمان نیمه تمامی واقع در ٤٥ متری سید خندان است مراجعه کرد و از وی طلبش را مطالبه نمود .

بر سر این مسئله بین آندو مشاجره‌ای روی داد که درنتیجه سقوط سید رضا کشته شد.

چند کارگر که در طبقه پائین عمارت بودند به ماموران ژاندارمری د رمورد این حادثه گفتند : ما فقط ورود سیدرضا را به ساختمان دیدیم و بعد صدای پرت شدن جسمی ما را متوجه وقوع حادثه‌ای کرد .

پس از این حادثه عبدالحسین متواری شد و تحقیقات درباره خرید و فروش مقداری تریاك من به زندان افتادم و ۷ سال در حبس بودم پس از آزادی سید رضا به سراغ من آمد ، من از او مقداری پول قرض کردم و در عوض به او چك دادم مبلغ این چك هزارتومان پول بود ولی سید رضا آنرا به ۸ هزار تومان تغییر داد .

روز حادثه سید رضابه محل کارم در سید خندان آمد و من از ترس اینکه بازمشاجره های قبلی تکرار نشود ازدست او فرار کردم .

من از ماجرای قتل سیدرضد هیچگونه اطلاعی ندارم . صبح امروز ستوان درخشان رئیس پاسگاه ژاندارمری مجیدیه در مورد این حادثه به خبرنگار ما گفت : تحقیقات مادر این‌مورد تکمیل شد وتاآخر وقت امروز متهم همراه با پرونده تنظیمی تحویل دادسرای تهران داده میشود .

عبدالحسین داراب

یك‌زن به دادستان تهران شکایت کرد :

دکتری باتزریق آمپول باعث مرگ شوهرم شده!

دیروز زنی بنام ملیحه که شوهرش براثر تزریق آمپول در میدان ژاله فوت کرده‌است طی نامه‌ای به دادستان تهران شکایت کرد .

ملیحه در این‌نامه نوشته است : شوهرم «رضا پهلوان نشان»چندی قبل دچار گریب وسرماخوردگی شدیدی‌شد . برای معالجه به مطب دکتری که در نزدیکی منزل مامطب دارد مراجعه کرد ولی براثر تجویز و تزریق دارو توسط این طبیب و دستیارش شوهرم دچار شوك شد و همانروز در بیمارستان درگذشت . دراین مورد شکایتی تسلیم مقامات قضائی کردم که‌پرونده‌متشکله درباره این حادثه در شعبه۲۵ بازپرسی دادسرای تهران‌تحت رسیدگی است . ملیحه در راهرو دادسرا بخبرنگار ما گفت پرونده شکایت من از دکتر معالج شوهرم بشماره ۲۵ـ۵۱ـ٤۱٦ ثبت شده‌است و مرتب شکایت خودم راتعقیب می کنم تابه نتیجه برسم .من دارای سه فرزند ازشوهرمتوفی خود هستم که کوچکترین‌آن ها ۷ ماهه است و از نظر مادی سخت در مضیقه می باشم .

ملیحه از دادستان تهران خواسته است که تکلیف او را در قبال این حادثه روشن کند.

زن ٦۰ ساله عرق قاچاق و تقلبی میساخت!

تونیا با عرقهای تقلبی

واقع در خیابان شیخ هادی کوچه بابل تعداد ۷ خمره‌عرق تقلبی کشف کردند و سازنده آن‌راکه زنی‌بنام‌تونیاخاچیکیان بود دستگیر کردند .

هنگامیکه مامورین کلانتری مرکز بداخل خانه تونیارفتند او مشغول فروختن و ساختن عرقهای تقلبی بود . مامورین گزارش دادند که «تونیا» با کشمش و آهك مشغول ساختن عرق بود . همچنین از داخل خانه تونیا یك دستگاه تقطیر کشف کردند. یکی ازمامورین گفت«تونیا» ابتدابا آهك کشمش ها را برای تقطیر شدن آماده میکرد و همین آهك ها باعث مسمومیت مصرف کننده میشد تونیاصبح امروزتحویل دادسرای تهران شد تا قانون سزای او را تعیین کند .

۷خمره عرق قاچاق از داخل خانه‌ای واقع در خیابان شیخ هادی کشف شد .

سازنده عرقهای تقلبی که یك زن ٦۰ ساله ارمنی است دستگیر شد .

بعد از ظهر دیروز ماموربن کلانتری مرکزازداخل خانه‌ای بقرار اطلاع « فاطمه» دارای سه فرزند می باشد واهل‌اهواز است.

پیرزن ۸۵ ساله خود را دارزد !

یك پیرزن ۸۵ ساله ، بعلت نامعلومی‌خودرادرخانه مسکونی‌اش بدار زد!

وی «مینا» نام داشت و گفته‌می شود،از مدتها قبل دچاراختلالات روانی شده بود و حرکات و سکنات او حکایت از دیوانگی وی میکرد. طبق گزارش خبرنگار مادر اردبیل: مینا در قریه «اندر آب»، از توابع شهرستان اردبیل سکونت داشت و آقای جنانی بازپرس شعبه یک دادسرای‌اردبیل که باتفاق آقای دکتر پور ابوالقاسم پزشک قانونی به قریه « اندرآب» رفته بود، دستور دفن جسد را داد.

پزشک قانونی بعد از معاینه جسد «مینا» ، علت مرگ وی را خودکشی بوسیله داراعلام کرد.

خبرنگار مادر اردبیل اضافه میکند: این پیرزن شوهر نداشت وشاکی خصوصی نیز در مورد حادثه وجود ندارد و به این‌جهت، پرونده جریان مختومه اعلام‌گردید.

در تاکسی زائید

عصر دیروز زن چهل و دوساله‌ای بنام طیبه‌پور نظری که با تاکسی برای زایمان به یکی از بیمارستان های خصوصی شمیران منتقل می شد،در تاکسی زائید و پسری‌بدنیا آورد.

این زن و نوزادش به بیمارستان انتقال‌یافتند و در بیمارستان‌پزشکان اعلام کردند که نوزاد درگذشته است.

«طیبه» که دارای پنج فرزندمی باشد برای یازدهمین بار بچه‌بدنیا آورد- شش نوزاد « طیبه»هنگام وضع حمل درگذشته‌اند

فروشنده فروشگاه سارق از آب در آمد !

فروشنده‌ای که متهم است پالتو سرقت میکرد

فروشنده یك فروشگاه واقع در چهارراه امیراکرم پالتو ها را بدور کمرش می بست و از فروشگاه خارج‌می کرد . او که از این راه هزاران تومان سرقت کرده بدام افتاد :

روز گذشته مدیر فروشگاهی واقع در خیابان پهلوی یکی از خانم های فروشنده‌اش‌بنام‌طوبا را بکلانتری مرکز برد و به مامورین گفت من نسبت به این فروشنده مشکوك هستم و از اوشکایت دارم مدیر فروشگاه بمامورین گفت طوبا هر روز برای معشوقش یك بطری ویسکی می خرد و ماسر از این کارش در نمی آوریم . مدیر فروشگاه اضافه کردمدت ۳ سال است که مرتب پالتو های فروشگاه بسرقت می‌رفت ومن‌هرچه تلاش کردم که‌بدانم پالتو ها بچه وسیله‌ای از مغازه خارج می شود نتوانستم تا این که امروز به طوبا که مدت ۵ سال است در فروشگاه من کار می کند مظنون شدم زیرا او هر روز قبل از خارج شدن از فروشگاه بداخل دستشوئی‌رفته و مدتی در آنجا میماند وامروز نیز کار هر روزش را تکرار کرد و من دیگر طاقت‌نیاوردم امروز او را هنگام خروج از فروشگاه مورد بازرسی قرار دادم ولی هرچه گشتم اثری از پالتو ندیدم و حالامی خواهم که ماموربن طوبا را مورد بازرسی بدنی قرار دهند . ماموربن کلانتری مرکزفورا یك فروشنده زن را از یکی‌از فروشگاه ها بکلانتری آوردند و طوبا را مورد بازرسی بدنی قرار دادند هنگامی که طوبا پیراهنش را از تنش خارج کرد یکعدد پالتو که‌بطورماهرانه بدور کمرش بسته شده بود بدست آمد .

صاحب فروشگاه‌بادیدن پالتو که از کمر طوبا پیدا شدتعجب کرد و گفت من میدیدم که طوبا هر روز یك بطر ویسکی می خرد و بخانه‌اش می برد نگو این ویسکی ها را از پول پالتو های مسروقه پرداخت می کرد مدیر فروشگاه افزودطوبا تاکنون تعداد زیادی پالتوبه ارزش‌سی‌هزار تومان‌ازمغازه‌اش بسرقت‌برده است .

طوبا گفت‌چون مدیرفروشگاه همیشه به فروشندگان تهمت می زد من نیز دست بسرقت پالتوهایش‌زدم! طوباصبح امروز همراه پرونده تحویل ماموربن آگاهی شد .

اینجا نقطه پایان است و نقطه آغاز

تنظیم از: ابراهیم آبار

تمام درآمد شوهرم صرف تریاك و هروئین وعیاشی او میشود !

کنار راهرو دادگاه خانواده بانتظار ایستاده بود و دوبچه رنگ پریده دور و برش در دنیای بچگی‌وبی خبری‌جستو خیز و بازی میکردند .پرسیدم: چرا بدادگاه آمده‌است ؟ جوابم داد :

ـ به رنگ پریده و چهره این دوبچه معصوم نگاه کنید ببینید اینهاچقدرنحیف وضعیف هستند علت اینکار اینست که شوهرم زندگی من و این دو بچه بی گناه را تامین نمیکند و اینها ازنظر غذا کمبودزیادی دارند . شوهرم درآمد خوبی دارد ولی هرچه پول بدست می‌آورد خرج تریاکوهروئین خود میکند . ضمنا او عیاش است و مقدار زیادی از درآمد خود را بزنان منحرف وفاسد میدهد . این زنکه« اطلس» نام دارد در حالی که باگوشه چادرش اشك چشم خود را پاك میکرد دخترش را نشان داد که سرش را باند پیچی کرده بودند اطلس گفت :

شوهرم علاوه براینکه زندگی ما را تامین نمیکند بچه‌ها را بقصد کشت کتک میزند ! چند روز قبل دخترم را آنقدر زد که او نقش زمین شد و بر اثر ضربه‌ای که بسرش وارد آورد سرش شکست و مدتی‌در بیمارستان بستری بود و بهمین جهت شوهرم را به چهار ماه زندان محکوم کردند اطلس گفت :

شوهرم بچه ها را بمدرسه نمیگذارد و اصلا در فکر حال و آینده بچه ها نیست .

امروز آمده‌امتا تقاضای‌طلاق بکنم میترسم پس از جدائی‌قادر به اداره کردن این دو بچه نباشم چون من کار و حقوق و یا مکنتی ندارم . واقعا سرگردان و بیچاره شده‌ام به پدر و مادر شوهرم مراجعه میکنم و وضع‌خود ونوه‌هایشان را با آنها در میان میگذارم‌ولی آنها میگویند اگر همه‌تان از گرسنگی هم بمیرید بمامربوط نیست از طرفی شوهرم میگوید نه خرجی میدهم‌و نه مهرت را امروز به اینجا آمده‌ام‌تابه‌بینم قانون چه راهی پیش پای‌من درمانده میگذارد ؟

حوادث در گوشه و کنار ایران

گاز زغال مقاطعه‌کار را کشت

طبس- یک مقاطعه کار شصت ساله بنام « میکائیل » که از چندی قبل اسفالت‌جاده نردوس- طبس را بعهده‌داشت. دیشب بعلت مسمومیت ناشی از گاز ذغال در منزل مسکونی‌اش در طبس درگذشت.

یخبندان زنی‌را کشت

مشهد- زن پنجاه و پنج ساله‌ای بنام، « طاهره حسن زاده» هنگام عبور از یکی از خیابانهای مشهد بعلت یخبندان سطح خیابان به زمین خورد و از ناحیه سر دچار خونریزی مغزی گردید.

این زن قبل از رسیدن به بیمارستان درگذشت.

دزدناموس روانه زندان شد

شیراز- شخصی‌بنام «حمید» اهل وساکن اهواز که زن شوهرداری بنام «فاطمه» را اغفال کرده‌بود ، بدنبال شکایت برادر فاطمه در شیراز دستگیر شد.

«حمید» با سیصد هزار ریال قرار صادره روانه زندان گردید.

دو اتومبیل مسروقه‌پیدا شد

● دیروز آریا شماره۳۲۹۵۹ تهران- الف توسط ماموران ژاندارمری مهرآباد جنوبی و اتومبیل پیکان شماره ۱۵۱٦۵ اصفهان که بلاصاحب بودند توسط‌ماموران ژاندارمری‌حسن آباد شهرری‌پیداشدند ، جریان به‌اداره آگاهی تهران اطلاع داده شد.

کشف هروئین

● روز گذشته ماموران تجسس ژاندارمری خزانه‌اتابکی از شخصی بنام ناصر علی پور مقدار یکصد سانتی گرم‌هروئین کشف کردند ، تحقیقات‌پیرامون این حادثه ادامه دارد.

تصادف دو کامیون

● دیروز کامیون شماره ۸٦۱۷٤ تهران - ج با کامیون شماره۹۳۵٦۸ تهران‌ـج تصادف کرد ودر نتیجه این حادثه ۳ نفر از سرنشینان کامیون اول مجروح شدند.

مجروحین برای درمان به بیمارستان شماره ۲بیمه های اجتماعی منتقل شدند.

محاکمه زنی که میخواست شوهرش راقاچاقچی قلمداد کند

روز گذشته هیئت‌دادرسان شعبه ۵ دادگاه عالی جنائی تهران به ریاست آقای رضا امیر کلالی برای رسیدگی به اتهام ٤ نفر متهم‌به‌مخفی‌کردن ۷۰۰ گرم تریاك در نازبالش رسیدگی کردند . این عده عبارتند از بانو بتول ۳۸ساله رجب قنبری ۲۸ ساله ، سید فتاح حسینی ٤۲ ساله و حامد امیرآبادی ۲۷ ساله .

دادستان‌در کیفرخواست‌تنظیمی طبق بند ز ـقانون منع کشت خشخاش و تشدید مجازات قاچاقچیان مصوب تیر ماه‌سال ۱۳٤۸ تقاضای اجرای مجازات کرده است .

شرح ماجرا

بانو بتول برای آنکه شوهر فراریش «ایرج» را به زندان بیندازد و از او انتقام بگیرد نقشه خطرناکی طرح کرد وی با پرداخت پنجهزار تومان به دو نفر قاچاقچی آنهاراواداشت که تریاك در نازبالش‌شوهرش قراردهند . اما یك تصادف کوچك سبب شد که پرده‌ازراز این ماجرا برداشته شود و چاه‌کن خود به چاه افتد .

ساعت ۲بعداز ظهر روز ۲۱ مرداد ماه سال جاری شخصی بنام حسین فتاحی تلفنی به افسر کلانتری ۱۸ گفت : من شنیده‌ام یکی از همسایگانم بنام ایرج در معاملات قاچاق وارد شده و امروز می خواهد مقداری تریاك‌رابا یك‌قاچاقچی معامله کند پس از اطلاع از این واقعه تصمیم گرفتم شما را خبر کنم .

حسین تلفنی آدرس لازم را داد و اضافه کرد تریاك را در یك نازبالش مخفی کرده‌اند و آن رادریشت بام گذاشته‌اند براساس این‌اطلاعات ماموربن بخانه مورد نظر رفتند و با ایرج روبرو شدند پس از بازرسی کوتاهی مقدار هفتصد گرم تریاك در نازبالشی که گفته شده بود کشف شد ، ایرج‌در تمام مراحل بازجوئی مقدماتی خود را بیگناه دانست.

چون صحنه‌بنظر ساختگی‌می آمد بدستور بازپرس‌دادسرای تهران تحقیقات پیرامون این حادثه توسط ماموران کلانتری ادامه یافت ، و توضیحات کارگری که در آن نزدیکی کار می کرد پرده از این‌ماجرا برداشت .

کارگر مذکور گفت : مجاور خانه‌ای که بازرسی کرده‌اید خانه‌ای است که صاحبش می خواهد آن را بفروشد ، دوروز قبل دونفر به عنوان خریداربه خانه مجاور رفته بودند تا محل و موقعیت منزل را ببینند یك نفر بنگاهی هم همراهشان‌بود، آنها همه جا را گشتند تا این که به پشت‌بام رسیدند یکی از آنها مدتی در بالای پشت‌بام قدم می زد و دوستش نیزاطراف را می پائید .

بانشانی هائی که این کارگر داد ماموران مدیر بنگاه معاملات ملکی را پیدا کردند و توسط او رجب قنبری را بازداشت‌نمودند ،وی‌در مراحل اولیه بازجوئی به جرم خود اعتراف کرد و گفت : چندی قبل یکی از دوستانم بنام‌حسین فتاحی به من مراجعه کرد و گفت زنی بنام بتول که شوهرش او را ترك کرده به من مراجعه نموده و این نقشه را طرح کرده است ، در قبال انجام این نقشه پول کافی بما میدهد ، من قبول کردم و به اتفاق دیگران آن‌راانجام‌دادیم.

با این اعتراف پرده از راز ماجرا برداشته شد و بتول ، رجب ، فتاح حسینی و حامد بازداشت شدند . روز گذشته محاکمه این عده در شعبه ۵ دادگاه عالی جنائی تهران‌آغاز شد .

در اولین جلسه دادرسی بتول منکر آشنائی با سایر متهمین شد و اتهام منتسبه بخود را تکذیب کرد . در دادگاه‌رجب متهم ردیف دو اعترافات قبلی خود را تائید کرد .

دنباله این محاکمه‌امروزانجام شد .

دختر ۱۷ساله درراه مدرسه گمشده

مهرزاد

اطلاع داده‌ام.

ماموربن اداره آگاهی عکسهای مهرزاد را تکثیر کرده و بنمام شهرستانهای ایران فرستاده‌اند و اکنون ماموربن اداره آگاهی کل برای یافتن این دختر ۱۷ ساله جستجوی خود را شروع‌کرده‌اند.

ماموربن از مردم خواسته‌اندا گر کسی از مهرزاد اطلاعی دارد فورا به آنها خبر دهند.

ماموربن اداره آگاهی برای‌پیدا کردن دختری که در راه مدرسه گمشده است فعالیت شدیدی را شروع کرده‌اند.

این دختر که مهرزاد حاجی عسگر نام دارد و ۱۷ ساله میباشد در کلاس ۵ طبیعی دبیرستان عبرت تحصیل‌میکرده‌است مهرزاد روز ۲۹ آذر هنگامیکه از مدرسه بخانه‌اش واقع در خیابان‌مهدی خان میرفته ناپدید شده است.

مادر مهرزاد گفت دارای ٤دختر هستند مهرزاد دختر هنرمندی‌بود وهمیشه در برنامه‌های هنری که در دبیرستان برگزار میشد شرکت میکرد.

مادر مهرزاد که سخت ازناپدید شدن دخترش ناراحت است گفت از مهرزاد میخواهم در هر کجا که هست بخانه خودش برگردد و یا اقلا سلامتی خود را بمن‌اطلاع دهد.

مادر این دختر ۱۷ ساله اضافه کرد روز ۲۹ آذر مهرزاد طبق معمول بمدرسه رفت و بعد ازظهر هرچه انتظار او را کشیدیم دیگر بخانه بازنگشت و بهرکجا که میتوانستم رفته‌ام اما اثری از او بدست نیاوردم و جریان را به ماموربن شعبه ۳ اداره آگاهی

پذیرش دانشجوی خلبانی

نیروی هوائی شاهنشاهی با شرایط زیر دانشجو جهت دانشکده خلبانی استخدام مینماید.

الف ـ شرایط نام نویسی :

(۱) ـ تابعیت دولت شاهنشاهی و متدین‌به‌یکی از ادیان رسمی کشور (اسلام ـ مسیحی ـ کلیمی ـ زرتشتی)

(۲) ـ دارا بودن حداقل دیپلم کامل متوسطه‌رشته های (ریاضی ـ طبیعی ـ ادبی)

(۳) ـ قبولشدن از معاینه جسمی و آزمایش استعداد خلبانی وداشتن حداقل قد ۱٦۱ سانتیمتر.

(٤) حداکثر سن ۲٤ سال و برای‌کسانی‌که خدمت زیر پرچم را انجام داده‌اند ۲۵ سال می باشد .

(۵) نداشتن همسر و کسان تحت تکفل .

ب ـ مدت تحصیل :

حداقل مدت تحصیل در دانشکده دو سال‌در داخل و یا خارج از کشور میباشد .

حقوق و مزایا :

(۱) دانشجویان در سال یکم حداکثر تا ۸ ماه ماهیانه ۷۷۰۰ ریال و بلافاصله پس از آغاز پرواز ۱۳۹۵۰ ریال و در سال دوم ماهیانه ۱٤۵۷۵ریال و در سال سوم ماهیانه ۱۵۲۰۰ ریال‌بعنوان حقوق و حق پرواز دریافت می دارند . ضمناچنانچه دانشجویان برای ادامه تحصیل بخارج از کشور اعزام شوند علاوه بر حقوق و مزایای‌مذکور از فوق‌العاده تحصیل نیز استفاده خواهند نمود و هزینه زیست و پوشاک آنا ن نیز با نیروی‌هوائی شاهنشاهی میباشد .

(۲) دانشجویانیکه‌دوره تحصیل را با موفقیت‌طی نمایند بدرجه ستوان دومی مفتخر و اولین حقوق آنان معادل ۳٦۷۵۰ ریال و در صورت‌خدمت در خارج از مرکز ماهانه تا ٤۳۷۵۰ ریال میباشد .

داوطلبین میتوانند برای کسب اطلاعات‌بیشتر و ثبت نام با در دست داشتن فتوکپی گواهینامه تحصیل ـ عین شناسنامه (بفرم جدیدعکسدار) و ۲۲ قطعه عکس ٤×۳ تا تامین احتیاج همه روزه از جمله روز های پنجشنبه و جمعه ،صبحها از ساعت ۸۰۰ الی ۱۲۰۰ بفرماندهی آموزش های هوائی واقع در خیابان تهران نو ایستگاه فرودگاه مراجعه نمایند .

آ ـ ۷۲۵۱٦ نیروی هوائی شاهنشاهی

از صبح چهارشنبه ۲۰ دیماه فقط در

سینما دیاموند

«جیمز کابرن»هنرپیشه محبوب نسل امروز در یکی از قویترین‌آثار پلیسی‌و جنائی دهه اخیر که‌تا آخرین صحنه تماشاگر را در التهاب و دلهره نگهمیدارد

جیمز کابرن

جنیفر اونیل

درفیلمی بکارگردانی بلیك ادواردز

ماجرای یك قتل

پاناویژن ورنگی

باشرکت : دان اوهرلیهی ـ پات هینکل MGM محصول متروگلدوین مایر

برای رزرو بلیط‌به‌گیشه سینما دیاموند مراجعه‌فرمائید

یك فیلم کمدی کمدی برای تمام‌بچه‌ها و بزرك ها و خانواده ها

برنامه آینده‌گروه ممتاز سینمائی‌پایتخت

پرویز صیاد

در صمد و فولاد زره‌دیو

فیلمی درباره یك دیو و برای آدمها

فیلمی از جلال مقدم

تماشای این فیلم برای اشخاص‌عبوس وبدخلق ممنوع است !!

«جانوین» در آخرین فیلم استثنائی خود

برنامه‌آینده

سینما امپایر

فقط‌او میتوانست به آنها نشان دهد که چگونه میتوان «کابوی‌های حقیقی» بود .

جان وین

در فیلم پاناویژن ورنگی

کابوی‌ها

"The Cowboys"

با شرکت

روسکولی براون

بروس درن

کالین دوهرست

محصول برادران وارنر

سه‌شنبه همین هفته :

عارف ، هایده

درانجمن

عارف ، خواننده محبوب نسل جوان و هایده‌خواننده معروف برنامه گلها ، روز سه شنبه همین هفته«۱۹دی»از ساعت پنج بعد از ظهر در تالار انجمن دوشیزگان وبانوان برای شمابرنامه اجرا می کنند .

خوانندگان اطلاعات بانوان با ارائه آخرین شماره مجله و اعضای انجمن با دردست داشتن کارت عضویت خود برای‌دریافت کارت رایگان میتوانند هرروز صبح و عصر بدبیرخانه انجمن «بهار شمالی ـ نبش نامجو ـ تلفن ۸۲٤۸۳۱»مراجعه فرمایند .

مجالس ترحیم

باکمال‌تاسف درگذشت شادروان حاج سیدعلی اکبر خیامی پدرگرامی‌آقایان‌احمد خیامی و محمود خیامی را به‌اطلاع‌میرساند: مجلس ترحیم آن فقید سعید روز سه‌شنبه نوزدهم دیماه از ساعت ۲ونیم تا ٤ونیم بعد از ظهر در مسجد ارک منعقد است.
الاحقر آیت‌اله محمود یاسری

سناتورها و نمایندگان خراسان در مجلس سنا وشورای‌ملی
درگذشت شادروان **حاج سیدعلی اکبر خیامی** را که از مردان خیر ونیکوکار خراسان بود باطلاع میرساند:
مجلس‌ترحیم آن شادروان‌روزسه‌شنبه نوزدهم دیماه ازساعت ۲ونیم تا ٤ونیم بعد از ظهر در مسجد ارک منعقد است.

بانهایت تاسف درگذشت شادروان **حاج سید علی اکبر خیامی** بزرگ خاندان خیامی را باطلاع میرساند:
مجلس ترحیم آن فقید سعید روز سه‌شنبه نوزدهم دیماه از ساعت ۲ونیم الی ٤ونیم بعد از ظهر در مسجد ارک منعقد است.
دکتر طاهرضیائی- رئیس اتاق بازرگانی وصنایع‌ومعادن‌ایران

باکمال تاثر درگذشت شادروان **حاج سیدعلی اکبر خیامی** را به‌اطلاع میرساند:
مجلس ترحیم‌آن‌مرحوم روز سه شنبه نوزدهم دیماه ازساعت ۲ونیم الی٤ونیم بعداز ظهر در مسجد ارک منعقد است.
علی‌اکبرمحلوجی- رئیس اتاق بازرگانی و صنایع و معادن ایران- شعبه تهران

بدینوسیله درگذشت شادروان **حاج سیدعلی اکبر خیامی** پدر گرامی آقایان احمد خیامی و محمود خیامی را به اطلاع‌می رساند:
مجلس ترحیم آن مرحوم روز سه شنبه نوزدهم دیماه از ساعت۲ ونیم الی ٤ ونیم بعد از ظهر در مسجد ارک منعقد است.
شیخ‌بهائی- رئیس اطاق اصناف پایتخت

بانهایت تاثر درگذشت شادروان **حاج سید علی‌اکبر خیامی** بزرگ خاندان خیامی و پدر گرامی آقایان احمد خیامی و محمود خیامی را به‌اطلاع میرساند:
مجلس ترحیم آن شادروان روز سه شنبه نوزدهم دیماه از ساعت ۲ونیم الی ٤ونیم بعد از ظهر در مسجد ارک منعقد است.
سازمان توزیع‌شرکت سهامی‌کارخانجات صنعتی ایران‌ناسیونال

بانهایت تاسف‌وتاثر درگذشت شادروان **حاج‌سیدعلی‌اکبر خیامی** پدر گرامی جناب آقایان احمد خیامی و محمود خیامی را به‌اطلاع میرساند:
مجلس ترحیم آن شادروان روز سه شنبه نوزدهم دیماه از ساعت ۲ونیم الی ٤ونیم بعد از ظهر در مسجد ارک منعقد است.
اطاق بازرگانی و صنایع ومعادن خراسان

بااندوه فراوان درگذشت شادروان **حاج‌سیدعلی اکبر خیامی** راکه از مردان خیرو نیکوکار خراسان بود به اطلاع میرساند :
مجلس‌ترحیم آن مرحوم روز سه‌شنبه نوزدهم دیماه ازساعت ۲ونیم الی ٤ونیم بعد از ظهر در مسجد ارک منعقد است.
جمعیت خراسانیهای مقیم تهران

باکمال تاسف درگذشت شادروان **حاج سیدعلی اکبر خیامی** را به‌اطلاع میرساند:
مجلس ترحیم آن فقید سعید روز سه‌شنبه نوزدهم دیماه از ساعت۲ونیم الی ٤ونیم بعد از ظهر درمسجدارک منعقد است.
شرکت سهامی بیمه آسیا

بدینوسیله درگذشت شادروان **حاج سیدعلی اکبر خیامی** را به‌اطلاع میرساند:
مجلس ترحیم فقیدسعیدروزسه‌شنبه نوزدهم دیماه از ساعت ۲ونیم الی ٤ونیم بعد از ظهر در مسجد ارک منعقد است.
شرکت سهامی برلیان

باکمال تاسف درگذشت شادروان‌**حاج سیدعلی اکبر خیامی** بزرگ خاندان خیامی‌وپدر گرامی احمدخیامی و محمود خیامی‌را به‌اطلاع میرساند:
مجلس ترحیم آن شادروان روز سه شنبه نوزدهم دیماه از ساعت ۲ ونیم الی ٤ ونیم بعد از ظهر درمسجد ارک منعقد است.
شرکت سهامی شصت

بااندوه فراوان درگذشت شادروان **حاج سید علی‌اکبرخیامی** بزرگ خاندان خیامی و پدر گرامی جناب آقایان احمد خیامی و محمودخیامی رابه‌اطلاع میرساند:
مجلس ترحیم آن فقید سعید روز سه‌شنبه نوزدهم دیماه‌از ساعت ۲ونیم الی ٤ونیم بعد از ظهر در مسجد ارک منعقد است.
کارگران ، کارمندان، مدیران شرکت سهامی کارخانجات‌صنعتی ایران ناسیونال

باتاثر فراوان‌درگذشت شادروان **حاج‌سیدعلی‌اکبر خیامی** پدر گرامی جناب آقایان احمد خیامی و محمود خیامی را به اطلاع میرساند :
مجلس ترحیم آن فقید سعید روز سه‌شنبه نوزدهم دیماه ازساعت ۲ ونیم‌الی ٤ونیم بعدازظهر درمسجد ارک‌منعقد است.
سازمان توزیع‌شرکت سهامی‌کارخانجات صنعتی ایران‌ناسیونال

بانهایت تاسف‌وتاثر درگذشت شادروان **حاج‌سیدعلی‌اکبر خیامی** پدر گرامی جناب آقایان احمد خیامی و محمود خیامی را به‌اطلاع میرساند:
مجلس ترحیم آن شادروان روز سه شنبه نوزدهم دیماه ازساعت ۲ونیم الی ٤ونیم بعد از ظهر در مسجد ارک منعقداست.
سازمان‌امور تعمیرگاههای کارخانجات صنعتی ایران‌ناسیونال

بدینوسیله درگذشت شادروان **حاج‌سیدعلی‌اکبر خیامی** پدر عزیز و گرامی جناب آقایان احمد خیامی و محمود خیامی را به اطلاع میرساند .
مجلس ترحیم آن فقید سعید روز سه‌شنبه نوزدهم دیماه ازساعت ۲ونیم الی ٤ونیم بعدازظهر درمسجد ارک‌منعقداست .
شرکت سهامی پی . ال . بی

بانهایت تاسف‌درگذشت شادروان **حاج سیدعلی‌اکبر خیامی** را به‌اطلاع میرساند
مجلس ترحیم آن فقید سعید روز سه‌شنبه نوزدهم دیماه ازساعت ۲ ونیم‌الی ٤ ونیم بعدازظهر درمسجد ارک‌منعقد است .
شرکت بلبرینگ ایران

بانهایت تاسف‌وتاثر درگذشت شادروان **حاج‌سیدعلی‌اکبر خیامی** بزرگ خاندان خیامی و پدر گرامی آقایان احمد خیامی و محمود خیامی را به‌اطلاع میرساند:
مجلس ترحیم آن شادروان روز سه شنبه نوزدهم دیماه از ساعت۲ونیم الی٤ونیم بعدازظهر درمسجد ارک‌منعقداست.
شرکت ایران اینترترانسپورت

با نهایت تاسف فوت **حاج میرزاعلی‌اکبر خیامی** بزرگ خاندان خیامی و پدر گرامی دوستان وسروران عزیز آقایان محمود واحمد خیامی را به‌اطلاع میرساند .
مجلس ختم آنمرحوم روز ۳ شنبه نوزدهم دیماه از ساعت دو ونیم تا ٤ ونیم در مسجد ارک منعقد است.
محسن آزمایش

نمایندگان فروش محصولات ایران ناسیونال درایران
ضمن تاسف فراوان درگذشت‌شادروان **حاج‌سیدعلی‌اکبر خیامی** پدرعزیز و گرامی جناب آقایان احمد و محمود خیامی را به اطلاع میرساند .
مجلس ترحیم آن فقید سعید روز سه‌شنبه نوزدهم دیماه ازساعت ۲ ونیم‌الی ٤ونیم بعدازظهر درمسجد ارک‌منعقد است.
سازمان توزیع‌شرکت سهامی‌کارخانجات صنعتی ایران‌ناسیونال

بانهایت تاسف‌وتاثر درگذشت شادروان **حاج‌سیدعلی‌اکبر خیامی** پدر گرامی جناب آقایان احمد خیامی و محمود خیامی را به اطلاع میرساند :
مجلس ترحیم آن شادروان روز سه‌شنبه نوزدهم دیماه ازساعت ۲ونیم الی ٤ ونیم بعدازظهر درمسجد ارک منعقداست.
سازمان‌امور تعمیرگاههای کارخانجات صنعتی ایران‌ناسیونال

بدینوسیله درگذشت شادروان **حاج‌سیدعلی‌اکبر خیامی** پدر عزیز و گرامی جناب آقایان احمد خیامی و محمود خیامی را به اطلاع میرساند .
مجلس ترحیم آن فقید سعید روز سه‌شنبه نوزدهم دیماه ازساعت ۲ونیم الی ٤ونیم بعدازظهر درمسجد ارک‌منعقداست .
شرکت سهامی پی . ال . بی

بانهایت تاسف‌درگذشت شادروان **حاج سیدعلی‌اکبر خیامی** را به‌اطلاع میرساند
مجلس ترحیم آن فقید سعید روز سه‌شنبه نوزدهم دیماه ازساعت ۲ ونیم‌الی ٤ ونیم بعدازظهر درمسجد ارک‌منعقد است .
شرکت بلبرینگ ایران

بانهایت تاسف‌وتاثر درگذشت شادروان **حاج‌سیدعلی‌اکبر خیامی** بزرگ خاندان خیامی و پدر گرامی آقایان احمد خیامی و محمود خیامی را به‌اطلاع میرساند:
مجلس ترحیم آن شادروان روز سه شنبه نوزدهم دیماه از ساعت۲ونیم الی٤ونیم بعدازظهر درمسجد ارک‌منعقداست.
شرکت ایران اینترترانسپورت

با نهایت تاسف فوت **حاج میرزاعلی‌اکبر خیامی** بزرگ خاندان خیامی و پدر گرامی دوستان وسروران عزیز آقایان محمود واحمد خیامی را به‌اطلاع میرساند .
مجلس ختم آنمرحوم روز ۳ شنبه نوزدهم دیماه از ساعت دو ونیم تا ٤ ونیم در مسجد ارک منعقد است.
محسن آزمایش

نمایندگان فروش محصولات ایران ناسیونال درایران
ضمن تاسف فراوان درگذشت‌شادروان **حاج‌سیدعلی‌اکبر خیامی** پدرعزیز و گرامی جناب آقایان احمد و محمود خیامی را به اطلاع میرساند .
مجلس ترحیم آن فقید سعید روز سه‌شنبه نوزدهم دیماه ازساعت ۲ ونیم‌الی ٤ونیم بعدازظهر درمسجد ارک‌منعقداست.
سازمان توزیع‌شرکت سهامی‌کارخانجات صنعتی ایران‌ناسیونال

بانهایت تاسف‌وتاثر درگذشت شادروان **حاج‌سیدعلی‌اکبر خیامی** پدر گرامی جناب آقایان احمد خیامی و محمود خیامی را به اطلاع میرساند :
مجلس ترحیم آن شادروان روز سه‌شنبه نوزدهم دیماه ازساعت ۲ونیم الی ٤ ونیم بعدازظهر درمسجد ارک منعقداست.
سازمان‌امور تعمیرگاههای کارخانجات صنعتی ایران‌ناسیونال

بدینوسیله درگذشت شادروان **حاج‌سیدعلی‌اکبر خیامی** پدر عزیز و گرامی جناب آقایان احمد خیامی و محمود خیامی را به اطلاع میرساند .
مجلس ترحیم آن فقید سعید روز سه‌شنبه نوزدهم دیماه ازساعت ۲ونیم الی ٤ونیم بعدازظهر درمسجد ارک‌منعقداست .
شرکت سهامی پی . ال . بی

بانهایت تاسف‌درگذشت شادروان **حاج سیدعلی‌اکبر خیامی** را به‌اطلاع میرساند
مجلس ترحیم آن فقید سعید روز سه‌شنبه نوزدهم دیماه ازساعت ۲ ونیم‌الی ٤ ونیم بعدازظهر درمسجد ارک‌منعقد است .
شرکت سهامی موتورهای دیزل ایران (ایدم‌تبریز)

بانهایت‌تاسف درگذشت شادروان **حاج سیدعلی‌اکبر خیامی** را به اطلاع میرساند .
مجلس ترحیم آن فقید سعید روز سه‌شنبه نوزدهم دیماه از ساعت ۲ ونیم الی ٤ونیم بعدازظهر درمسجد ارک منعقد است .
شرکت بلبرینگ ایران

بانهایت تاسف‌وتاثر درگذشت شادروان **حاج سیدعلی‌اکبر خیامی** بزرگ خاندان خیامی را به اطلاع میرساند .
مجلس ترحیم آن شادروان روز سه‌شنبه نوزدهم دیماه از ساعت۲ونیم الی٤ونیم بعدازظهر درمسجد ارک‌منعقداست.
شرکت ایران اینترترانسپورت

با نهایت تاسف فوت **حاج میرزاعلی‌اکبر خیامی** بزرگ خاندان خیامی و پدر گرامی دوستان وسروران عزیز آقایان محمود واحمد خیامی را به‌اطلاع میرساند .
مجلس ختم آنمرحوم روز ۳ شنبه نوزدهم دیماه از ساعت دو ونیم تا ٤ ونیم در مسجد ارک منعقد است.
محسن آزمایش

نمایندگان فروش محصولات ایران ناسیونال درایران
ضمن تاسف فراوان درگذشت‌شادروان **حاج‌سیدعلی‌اکبر خیامی** پدرعزیز و گرامی جناب آقایان احمد و محمود خیامی را به اطلاع میرساند :
مجلس ترحیم آن فقید سعید روز سه‌شنبه نوزدهم دیماه ازساعت ۲ونیم‌الی ٤ ونیم بعدازظهر درمسجد ارک‌منعقداست.
سازمان توزیع‌شرکت سهامی‌کارخانجات صنعتی ایران‌ناسیونال

بانهایت تاسف‌وتاثر درگذشت شادروان **حاج‌سیدعلی‌اکبر خیامی** پدر گرامی جناب آقایان احمد خیامی و محمود خیامی را به‌اطلاع میرساند:
مجلس ترحیم آن شادروان روز سه‌شنبه نوزدهم دیماه ازساعت ۲ونیم الی ٤ ونیم بعدازظهر درمسجد ارک منعقداست.
سازمان‌امور تعمیرگاههای کارخانجات صنعتی ایران‌ناسیونال

بدینوسیله درگذشت شادروان **حاج‌سیدعلی‌اکبر خیامی** پدر عزیز و گرامی جناب آقایان احمد خیامی و محمود خیامی را به اطلاع میرساند .
مجلس ترحیم آن فقید سعید روز سه‌شنبه نوزدهم دیماه ازساعت ۲ونیم الی ٤ونیم بعدازظهر درمسجد ارک‌منعقداست .
شرکت سهامی پی . ال . بی

بانهایت تاسف‌درگذشت شادروان **حاج سیدعلی‌اکبر خیامی** را به‌اطلاع میرساند
مجلس ترحیم آن فقید سعید روز سه‌شنبه نوزدهم دیماه ازساعت ۲ ونیم‌الی ٤ ونیم بعدازظهر درمسجد ارک‌منعقد است .
شرکت بلبرینگ ایران

بانهایت تاسف‌وتاثر درگذشت شادروان **حاج‌سیدعلی‌اکبر خیامی** بزرگ خاندان خیامی را به‌اطلاع میرساند .
مجلس ترحیم آن شادروان روز سه‌شنبه نوزدهم دیماه از ساعت۲ونیم الی٤ونیم بعدازظهر درمسجد ارک‌منعقداست.
شرکت ایران اینترترانسپورت

با نهایت تاسف فوت **حاج میرزاعلی‌اکبر خیامی** بزرگ خاندان خیامی و پدر گرامی دوستان وسروران عزیز آقایان محمود واحمد خیامی را به‌اطلاع میرساند .
مجلس ختم آنمرحوم روز ۳ شنبه نوزدهم دیماه از ساعت دو ونیم تا ٤ ونیم در مسجد ارک منعقد است.
محسن آزمایش

نمایندگان فروش محصولات ایران ناسیونال درایران
ضمن تاسف فراوان درگذشت‌شادروان **حاج‌سیدعلی‌اکبر خیامی** پدرعزیز و گرامی جناب آقایان احمد و محمود خیامی را به اطلاع میرساند :
مجلس ترحیم آن فقید سعید روز سه‌شنبه نوزدهم دیماه ازساعت۲ونیم‌الی ٤ ونیم بعدازظهر درمسجد ارک منعقداست.
هوالباقی

باکمال تاثردرگذشت شادروان **حاج‌علی‌اکبر خیامی** بزرگ خاندان خیامی‌وپدرعزیز جناب آقایان احمد و محمود خیامی را به اطلاع میرساند .
مجلس ترحیم آن فقید سعید روز سه‌شنبه نوزدهم دیماه از ساعت ۲ ونیم الی ٤ ونیم بعدازظهر درمسجد ارک منعقد است .
حسین دانشور

بدینوسیله درگذشت شادروان **حاج‌سیدعلی‌اکبر خیامی** را به اطلاع میرساند .
مجلس ترحیم آن فقید سعید روز سه‌شنبه نوزدهم دیماه از ساعت ۲ و نیم الی ٤ ونیم بعدازظهر درمسجد ارک‌منعقد است .
کارخانجات رابط و تولیدکننده قطعات

بانهایت تاسف و تالم درگذشت **حاج‌سیدعلی‌اکبر خیامی** بزرگ خاندان خیامی را به اطلاع میرساند .
مجلس ترحیم آن مرحوم روز سه‌شنبه نوزدهم دیماه از ساعت ۲ ونیم الی ٤ ونیم بعدازظهر درمسجد ارک منعقد است .
خانواده‌های:خیامی.وکیلیان.جورابچیان.رضوی.حسن‌آبادی. معارفی . نیکنژاد . سروقدی . قاسمی . سیدی‌رشتی . جعفرنیا. اعتمادسرابی. زابلی‌نژاد. ابطحی. کاظمیان.فرشچی. فاضل . طائفی . توکلی‌زاده . کفائی . تهرانیان . عبدالهیان . صفا . شالفروشان . پورشیرازی . الداقی . غلامیان . جعفری. سالک‌فرد . رفعتی . مستشاری .

باکمال تاسف درگذشت شادروان مهندس **عیسی پازوکی** صاحب منصب عالیرتبه بازنشسته وزارت دارائی‌را باطلاع‌میرساند، مجلس ختم مردانه و زنانه آنمرحوم روز دوشنبه ۱۸ر۱۰ر۵۱ از ساعت ۱۳ الی ۱۵ در مسجد مجد برگزار خواهد شد.
وزارت دارائی

باکمال تاسف درگذشت شادروان مهندس **عیسی پازوکی** عموزاده آقای فریدون پازوکی مدیر کل آموزش و پرورش استان کردستان و عموی آقای احمد پازوکی رئیس اداره آموزش و پرورش شهرستان شوشتر را به‌اطلاع میرساند.
مجلس ختم مردانه وزنانه آن مرحوم روز دوشنبه ۱۸ر۱۰ر۵۱ از ساعت ۱۳ الی ۱۵ در مسجد مجد برگزار خواهد شد.
وزارت آموزش و پرورش

باکمال تاسف وتاثر درگذشت شادروان آقای مهندس عیسی پازوکی عموی جناب آقای عباس پازوکی راهنمای تعلیماتی این اداره کل را باطلاع همکاران ارجمند میرساند . خواهشمند است برای شادی روح آنمرحوم در مجلس ترحیمی که بهمین مناسبت روز دوشنبه از ساعت ۱ الی ۳ بعدازظهر در مسجدمجد منعقد است شرکت فرمائید.
اداره کل آموزش و پرورش شمیران .نراقی

خانواده‌های : پازوکی ، وکیلی ، شکوهی ، پناهی ،صادقی، معتمدی ، قراچورلو ، بازیاری ، طاهری ، قهرمانلو ، سعیدپازوکی، توکلی ، اقوامی ، صدرسمنانی و خانواده‌های وابسته
بانهایت تاسف‌وتاثر درگذشت شادروان مهندس عیسی‌پازوکی را به‌اطلاع اقوام ودوستان گرامی میرسانند . مجلس ترحیم‌مردانه وزنانه آن فقید سعید روز دوشنبه ۱۸ر۱۰ر۵۱ از ساعت ۱۳الی۱۵ در مسجد مجد برگزار خواهد شد.
ابوالقاسم پازوکی . علیرضا پازوکی . احمد پازوکی . اسدالله پازوکی . فریدون پازوکی . عباس پازوکی .
بعموم افراد خانواده‌های عزادار بویژه بازماندگان آنمرحوم مصیبت وارده را تسلیت میدهیم

بانهایت تاسف‌درگذشت **بانونزهت‌الزمان درگاهی** خواهر تیمسار سرتیپ درگاهی را باطلاع دوستان و آشنایان میرساند مجلس ترحیم آنمرحومه از ساعت ۳ تا ۵ بعدازظهر روز سه‌شنبه۱۹دیماه جاری درخانقاه صفی‌علیشاه برگزار میگردد.
سپهبد علی‌کریملو

بااندوه‌فراوان‌درگذشت خواهر عزیزمان **بانو نزهت‌الزمان درگاهی** همسر مرحوم سرهنگ امام‌قیس را باستحضارخویشان و دوستان میرسانیم مجلس ترحیم مردانه و زنانه آن‌مرحومه از ساعت ۳ تا ۵ بعدازظهر روز سه‌شنبه ۱۹ دیماه جاری در خانقاه صفی‌علیشاه برگزار میگردد .
سرهنگ‌رضادرگاهی . احترام درگاهی (افشار ارومی) . سرتیپ محمود درگاهی .

خانواده های : درگاهی . بهزادی . فرزبد . خزائلی . قربانی . ایمانی . فرهگزلو . افشار ارومی . نیاکی . کریملو. اژدری . منتخبی . فرحان . وثیق . کی‌منش . سبکبار . پیربسطامی. هاشمی . ماماقانی . وثوقی . خزعل. جهانبخش. فرهادی . سمیعی . آبرون . میرخانی .
بانهایت تاسف‌درگذشت **بانونزهت‌الزمان درگاهی(امام‌تیس)** را باطلاع فامیل و دوستان میرسانند . مجلس ترحیم مردانه و زنانه آن مرحومه از ساعت۳الی۵بعدازظهر روز سه‌شنبه ۱۹ دیماه درخانقاه صفی‌علیشاه برگزار میگردد .

با نهایت تاسف و تاثر درگذشت شادروان جناب آقای **نصرالله شهابیان (شهاب‌لشگر)** پدر گرامی دوست عزیزمان آقای مهندس فیروز شهابیان را در تهران باطلاع عموم آشنایان و دوستان میرساند .
مجلس ترحیم مردانه و زنانه فقید سعید روز دوشنبه ۱۸ دی ماه ۱۳۵۱ ساعت ۳ تا ۵ بعداز ظهر در مسجد مجد برگزار میگردد .
مهندس محمدجواد فرخو ، مهندس منوچهر فرخو ، مهندس ایرج فرخو ، مهندس محمدرضا فرخو

با نهایت تاسف و تالم درگذشت شادروان جناب آقای **نصرت‌الله شهابیان (شهاب لشگر)** بزرگ خاندان رادر تهران باطلاع عموم آشنایان و دوستان میرساند .
مجلس ترحیم مردانه و زنانه فقید سعید روز دوشنبه ۱۸ دی ماه ساعت ۳ تا ۵ بعداز ظهر در مسجد مجد برگزار میگردد .
خانواده‌های : رضانیا . مازندرانی . کرمیان . نوری . معصومی . سنگیان.
بعموم بازماندگان آنمرحومه مصیبت وارده را تسلیت میدهیم

باکمال تاسف وتاثر درگذشت آقای **محمدعلی آبگوشتی** بزرگ خاندان آبگوشتی راباطلاع دوستان و آشنایان میرساند . مجلس ختم آنمرحوم روز دوشنبه۱۸ر۱۰ر۵۱ از ساعت ۷ الی۹ در مسجد مرحوم آقاسیدعلی در قزوین برقرار است.
محمد رضامهرتاش - عباس مهرتاش - عبدالحسین آبگوشتی- حاج محمدباقر آبگوشتی - احمدجباری - محمداسمعیل پورمهدی- عبدالوهاب پورمهدی - جواد ایازی - وفامیل های مهرتاش - پورمهدی - آبگوشتی - جباری - تقوی - حریری - ایازی - لشنی -رفیعی - شیدائی.
مصیبت وارده را بعموم بازماندگان آنمرحوم تسلیت میدهیم

با نهایت تاسف و تاثر درگذشت ناگهانی شادروان **حسن سرابی** را باطلاع دوستان و آشنایان میرسانیم . مجلس ختم مردانه و زنانه از ساعت ٥ تا ۷ بعداز ظهر روز سه‌شنبه ۱۹ر۱۰ر۵۱ در خانقاه صفی‌علیشاه برگزار می شود .
خانواده های : سرابی ، عسگری‌نژاد ، فرهت ، سرفراز ، عضدی .
بعموم بازماندگان آن مرحوم مصیبت وارده را تسلیت میدهیم .

بانهایت تاسف و تالم فوت ناگهانی مرحوم **غلامحسن مسن‌مظفری** را باطلاع دوستان و آشنایان میرساند . مجلس ختم آن مرحوم روز دوشنبه ۱۸ر۱۰ر۵۱ از ساعت ۲ونیم تا ٤ونیم بعد از ظهر در مسجد فاطمیه واقع در خیابان شکوفه ژاله خیابان ناصری برگزار خواهد شد .
خانواده های : مسن مظفری . مسن اختیاری . زمردیان . اکبری . حمیدی . تهرانچی . رسولی . احمدی . شاطریان .
مصیبت وارده را بعموم بازماندگان آنمرحوم تسلیت میدهیم

بانهایت تاسف وتاثر درگذشت مرحومه **ملوک کرمیان** را باطلاع دوستان و خویشاوندان میرسانیم. مجلس ختم مردانه‌و زنانه آن مرحومه روز دوشنبه ۱۸ر۱۰ر۵۱ از ساعت ۲تاه بعداز ظهر در مسجد موسی‌ابن جعفر واقع درخیابان شهباز انتهای خیابان غیاثی منعقد است .
خانواده‌های : رضانیا . مازندرانی . کرمیان . نوری . معصومی . سنگیان.
بعموم بازماندگان آنمرحومه مصیبت وارده را تسلیت میدهیم

باکمال تاسف وتاثر درگذشت آقای **محمدعلی آبگوشتی** بزرگ خاندان آبگوشتی راباطلاع دوستان و آشنایان میرساند . مجلس ختم آنمرحوم روز دوشنبه۱۸ر۱۰ر۵۱ از ساعت ۷ الی۹ در مسجد مرحوم آقاسیدعلی در قزوین برقرار است.
محمد رضامهرتاش - عباس مهرتاش - عبدالحسین آبگوشتی- حاج محمدباقر آبگوشتی - احمدجباری - محمداسمعیل پورمهدی- عبدالوهاب پورمهدی - جواد ایازی - وفامیل های مهرتاش - پورمهدی - آبگوشتی - جباری - تقوی - حریری - ایازی - لشنی -رفیعی - شیدائی.
مصیبت وارده را بعموم بازماندگان آنمرحوم تسلیت میدهیم

بانهایت تاسف وتاثر درگذشت شادروان **آقای علی‌شورافکن** بازنشسته فرهنگ وهنر راباطلاع دوستان و آشنایان میرسانیم مراسم ختم مردانه از ساعت ۳الی ۵ بعدازظهر روز دوشنبه ۱۸ دیماه در مسجد رسول‌اکرم واقع در چهارراه انارى و ختم‌زنانه در همانروز و ساعت در منزل آن مرحوم واقع در خیابان نواب چهارراه انارى کوچه صدیق منعقد میباشد.
خانواده‌های شورافکن - ابوالقاسمیان - عروجی- اکبری - شیرازی - حاجی‌زاده مفتخری - زحمتکش - بهادری - احمدیان.
بعموم بازماندگان آنمرحوم مصیبت وارده را تسلیت میدهیم

درگذشت **بانو قدس ایران باباخانی** مقدم عمه گرامی همکار ارجمند جناب آقای امیرحسین باباخانی مقدم را باطلاع میرساند. مجلس ختم روز سه‌شنبه ۱۹ دیماه در مسجد صفی‌علیشاه ازساعت ۱تا۳ بعدازظهر برقرار است .
روسای قطارهای مسافری راه‌آهن دولتی ایران
سندیکای کارگران راه‌آهن دولتی ایران

خانواده‌های : امیرافشار . افشار راد. باباخانی مقدم . افتخاری . یاحقی . حریری . لباسچی . خطیر ، شاهبابا . رنجی. قدیری . شایگان . معظمنیا . مهیائی . پورکسری . میرافشار. باختر. پویشمن . فیروزان . بوورزین . صائب .
باقلبی اندوهگین درگذشت عزیزترین عزیزان **بانو قدس‌ایران باباخانی** مقدم رابه‌اطلاع میرسانند . مجلس یادبود زنانه ومردانه در روز سه‌شنبه ۱۹ دیماه از ساعت ۱تا۳ بعدازظهر در خانقاه صفی‌علیشاه برگزار میشود و مراسم شب هفت آنمرحومه روز پنجشنبه ۲۱ دیماه از ساعت ۲تا٤ بعدازظهر در مقبره مرحوم نظام‌السلطنه در امامزاده عبدالله برقرار میباشد.
مصیبت وارده را بعموم بازماندگان آنمرحومه تسلیت میدهیم

بانهایت تاسف وتاثر درگذشت مرحومه **ملوک کرمیان** را باطلاع دوستان و خویشاوندان میرسانیم. مجلس ختم مردانه‌و زنانه آن مرحومه روز دوشنبه ۱۸ر۱۰ر۵۱ از ساعت ۲تاه بعداز ظهر در مسجد موسی‌ابن جعفر واقع درخیابان شهباز انتهای خیابان غیاثی منعقد است .
خانواده‌های : رضانیا . مازندرانی . کرمیان . نوری . معصومی . سنگیان.
بعموم بازماندگان آنمرحومه مصیبت وارده را تسلیت میدهیم

باکمال تاسف وتاثر درگذشت آقای **محمدعلی آبگوشتی** بزرگ خاندان آبگوشتی راباطلاع دوستان و آشنایان میرساند . مجلس ختم آنمرحوم روز دوشنبه۱۸ر۱۰ر۵۱ از ساعت ۷ الی۹ در مسجد مرحوم آقاسیدعلی در قزوین برقرار است.
محمد رضامهرتاش - عباس مهرتاش - عبدالحسین آبگوشتی- حاج محمدباقر آبگوشتی - احمدجباری - محمداسمعیل پورمهدی- عبدالوهاب پورمهدی - جواد ایازی - وفامیل های مهرتاش - پورمهدی - آبگوشتی - جباری - تقوی - حریری - ایازی - لشنی -رفیعی - شیدائی.
مصیبت وارده را بعموم بازماندگان آنمرحوم تسلیت میدهیم

با نهایت تاسف و تاثر درگذشت شادروان **حسن سرابی** را باطلاع دوستان و آشنایان میرسانیم . مجلس ختم مردانه و زنانه از ساعت ٥ تا ۷ بعداز ظهر روز سه‌شنبه ۱۹ر۱۰ر۵۱ در خانقاه صفی‌علیشاه برگزار می شود .
خانواده های : سرابی ، عسگری‌نژاد ، فرهت ، سرفراز ، عضدی .
بعموم بازماندگان آن مرحوم مصیبت وارده را تسلیت میدهیم .

بانهایت تاسف و تالم فوت ناگهانی مرحوم **غلامحسن مسن‌مظفری** را باطلاع دوستان و آشنایان میرساند . مجلس ختم آن مرحوم روز دوشنبه ۱۸ر۱۰ر۵۱ از ساعت ۲ونیم تا ٤ونیم بعد از ظهر در مسجد فاطمیه واقع در خیابان شکوفه ژاله خیابان ناصری برگزار خواهد شد .
خانواده های : مسن مظفری . مسن اختیاری . زمردیان . اکبری . حمیدی . تهرانچی . رسولی . احمدی . شاطریان .
مصیبت وارده را بعموم بازماندگان آنمرحوم تسلیت میدهیم

باکمال تاسف وتاثر درگذشت آقای **محمدعلی آبگوشتی** بزرگ خاندان آبگوشتی راباطلاع دوستان و آشنایان میرساند . مجلس ختم آنمرحوم روز دوشنبه۱۸ر۱۰ر۵۱ از ساعت ۷ الی۹ در مسجد مرحوم آقاسیدعلی در قزوین برقرار است.
محمد رضامهرتاش - عباس مهرتاش - عبدالحسین آبگوشتی- حاج محمدباقر آبگوشتی - احمدجباری - محمداسمعیل پورمهدی- عبدالوهاب پورمهدی - جواد ایازی - وفامیل های مهرتاش - پورمهدی - آبگوشتی - جباری - تقوی - حریری - ایازی - لشنی -رفیعی - شیدائی.
مصیبت وارده را بعموم بازماندگان آنمرحوم تسلیت میدهیم

درگذشت **بانو قدس ایران باباخانی** مقدم عمه گرامی همکار ارجمند جناب آقای امیرحسین باباخانی مقدم را باطلاع میرساند. مجلس ختم روز سه‌شنبه ۱۹ دیماه در مسجد صفی‌علیشاه ازساعت ۱تا۳ بعدازظهر برقرار است .
روسای قطارهای مسافری راه‌آهن دولتی ایران
سندیکای کارگران راه‌آهن دولتی ایران

خانواده‌های : امیرافشار . افشار راد. باباخانی مقدم . افتخاری . یاحقی . حریری . لباسچی . خطیر ، شاهبابا . رنجی. قدیری . شایگان . معظمنیا . مهیائی . پورکسری . میرافشار. باختر. پویشمن . فیروزان . بوورزین . صائب .
باقلبی اندوهگین درگذشت عزیزترین عزیزان **بانو قدس‌ایران باباخانی** مقدم رابه‌اطلاع میرسانند . مجلس یادبود زنانه ومردانه در روز سه‌شنبه ۱۹ دیماه از ساعت ۱تا۳ بعدازظهر در خانقاه صفی‌علیشاه برگزار میشود و مراسم شب هفت آنمرحومه روز پنجشنبه ۲۱ دیماه از ساعت ۲تا٤ بعدازظهر در مقبره مرحوم نظام‌السلطنه در امامزاده عبدالله برقرار میباشد.
مصیبت وارده را بعموم بازماندگان آنمرحومه تسلیت میدهیم

بانهایت تاسف وتاثر درگذشت مرحومه **ملوک کرمیان** را باطلاع دوستان و خویشاوندان میرسانیم. مجلس ختم مردانه‌و زنانه آن مرحومه روز دوشنبه ۱۸ر۱۰ر۵۱ از ساعت ۲تاه بعداز ظهر در مسجد موسی‌ابن جعفر واقع درخیابان شهباز انتهای خیابان غیاثی منعقد است .
خانواده‌های : رضانیا . مازندرانی . کرمیان . نوری . معصومی . سنگیان.
بعموم بازماندگان آنمرحومه مصیبت وارده را تسلیت میدهیم

باکمال تاسف وتاثر درگذشت آقای **محمدعلی آبگوشتی** بزرگ خاندان آبگوشتی راباطلاع دوستان و آشنایان میرساند . مجلس ختم آنمرحوم روز دوشنبه۱۸ر۱۰ر۵۱ از ساعت ۷ الی۹ در مسجد مرحوم آقاسیدعلی در قزوین برقرار است.
محمد رضامهرتاش - عباس مهرتاش - عبدالحسین آبگوشتی- حاج محمدباقر آبگوشتی - احمدجباری - محمداسمعیل پورمهدی- عبدالوهاب پورمهدی - جواد ایازی - وفامیل های مهرتاش - پورمهدی - آبگوشتی - جباری - تقوی - حریری - ایازی - لشنی -رفیعی - شیدائی.
مصیبت وارده را بعموم بازماندگان آنمرحوم تسلیت میدهیم

با نهایت تاسف و تاثر درگذشت ناگهانی شادروان **حسن سرابی** را باطلاع دوستان و آشنایان میرسانیم . مجلس ختم مردانه و زنانه از ساعت ٥ تا ۷ بعداز ظهر روز سه‌شنبه ۱۹ر۱۰ر۵۱ در خانقاه صفی‌علیشاه برگزار می شود .
خانواده های : سرابی ، عسگری‌نژاد ، فرهت ، سرفراز ، عضدی .
بعموم بازماندگان آن مرحوم مصیبت وارده را تسلیت میدهیم .

بانهایت تاسف و تالم فوت ناگهانی مرحوم **غلامحسن مسن‌مظفری** را باطلاع دوستان و آشنایان میرساند . مجلس ختم آن مرحوم روز دوشنبه ۱۸ر۱۰ر۵۱ از ساعت ۲ونیم تا ٤ونیم بعد از ظهر در مسجد فاطمیه واقع در خیابان شکوفه ژاله خیابان ناصری برگزار خواهد شد .
خانواده های : مسن مظفری . مسن اختیاری . زمردیان . اکبری . حمیدی . تهرانچی . رسولی . احمدی . شاطریان .
مصیبت وارده را بعموم بازماندگان آن

سال چهل و هفتم ـ شماره ۱۳۹۹۶

اطلاعات

یکشنبه ـ هفدهم دیماه ۱۳۵۱
دوم ذیحجه ۱۳۹۲ ـ هفتم ژانویه ۱۹۷۳

ساعات شرعی

استخراج دکتر ریاضی کرمانی

اذان صبح	ساعت ۵ و ۳۹ دقیقه
طلوع آفتاب	ساعت ۷ و ۱۵دقیقه
ظهر شرعی	ساعت۱۲ و ۱۱ دقیقه
اذان مغرب	ساعت ۵ و ۲۳ دقیقه

در پارلمان ایران

هنگام بررسی لایحه تامین خدمات درمانی مستخدمین‌دولت گفته‌شد :

بحث لغوی دردی رادوا نمی کند

★رهبر اکثریت به رهبر اقلیت : آقا ! من طرز کار جنابعالی را نمی‌پسندم با شماچه کنیم ؟
★ رهبر گروه پارلمانی اقلیت : ما میخواهیم شما قانونگذاری‌را مسخره نکنید !همین‌وبس . . .

علیرضا شفائی

بررسی شور دوم لایحه تامین خدمات درمانی مستخدمین دولت ، برای گروه پارلمانی حزب مردم که اقلیت مجلس را تشکیل میدهد ، فرصتی بود تا از تریبون مجلس استفاده کندو نقش خود را ایفاء نماید. منتهی ایندفعه نقش طوری اجرا گردید که رهبر اکثریت ناگزیر شد به رهبر اقلیت بگوید « بنده نمیدانم با شما چه کنم ؟! بیخود کلمات کوچک و عبارات را بهانه نکنید. مجلس ، مجلس انقلاب است و ما کار مملکت را نمیگذاریم متوقف شود». رهبر اکثریت آنگاه درحالیکه بشدت برافروخته شده بود ، خطاب به رهبر گروه پارلمانی اقلیت‌گفت: آقا ! من طرز کار جنابعالی را نمی‌پسندم . شما با کلمات بازی میکنید و ما میخواهیم مبانی انقلاب در این مملکت پیاده شود ! و رهبر اقلیت خطاب به رهبر اکثریت : آقا ! ما میخواهیم شما قانونگذاری را مسخره نکنید ! همین وبس..

★★★

محمد حسن حکمت یزدی نماینده تفت از گروه پارلمانی اقلیت بحث لغوی را پیش کشید و گفت این کلمه «موجب» در این لایحه از لحاظ قانونگذاری غلط است چون «موجب» یعنی جهت منبعث کننده انسان بیک مقصد ! شما جهت منبعث کننده اگر نداشتید ، چرا لایحه را آوردید ؟ کلمه «موجب» هم غلط عرفی است و هم غلط قضائی و هم غلط حقوقی ! کلمه«امکان»و «تدریج» در عصر انقلاب صحیح نیست. ما یک حرکت‌و جهش و برنامه و مدت باید داشته باشیم . اگر با کلمه «تدریج» و «امکان» قرار باشد قانون نویسی‌کنیم ، میتوانیم بزرگترین‌ایده‌آل های بشری را امروز بصورت قانون با کلمه «امکان» و بتدریج عرضه کنیم . «مدینه فاضله» را هم که افلاطون با کلمه تدریج و امکان گفت آیا درست شد ؟ پس بایستی امر بدین مهمی در جهت رفاه کارمندان دولت ، امیدبخش برای تمام کارمندان در سراسر مملکت باشد. این لایحه در تهران و مراکز استانها پیاده خواهد شد. اما کارمندی که در بافت هست ، در ابهر و خلخال هست، چه باید بکند ؟ کلمه بتدریج که امکان فراهم‌شد در ماده یکم‌لایحه ، در امید را بروی عده زیادی از کارمندان بسته است .

★★★

دکتر احمد نایبی نماینده اردبیل از گروه پارلمانی‌اکثریت پاسخگوی ایرادهای حکمت یزدی بود و گفت آقا ! بحث لغوی کردن در چنین لایحه‌ای که با سرنوشت و زندگی و آسایش کارمندان کشور بستگی دارد دردی را دوا نمیکند ؟ این‌حرفها چیست ؟ بیائید بررسی کنیم هدف و محاسن لایحه چیست و معایب آن کدام است و چرا «بتدریج» و «امکانات» در ماده‌یکم لایحه آمد ! آنگاه در تشریح هدف لایحه گفت : آزمایشهای انجام یافته با روش‌های پزشکی دولتی ، متاسفانه تا اندازه‌زیاد ناموفق بوده است و هدفی که این لایحه دنبال میکند ازیکسو تامین درآمد مشروع و کافی پزشکان به منظور بسیج آنان به خدمت درمانی در خارج از شهرهای بزرگ است و از سوی دیگر جلب رضایت مردم و تامین آزادی آنان در مراجعه به پزشک میباشد. ما نباید خدمات درمانی کارمندان دولت را با آن بخش ، یعنی بخش دولتی که مسئول درمان کلیه افراد مملکت است ، اشتباه بکنیم . این لایحه در یک معیار معین فقط برای‌کارمندان‌دولت‌است . گو اینکه در یکی از مواد امکان داده شد که افراد بی‌بضاعت میتوانند از مزایای این لایحه استفاده کنند .

دکتر نایبی آنگاه خبر داد که باوجود و اجرای این لایحه هیچ دستی به امکانات درمانی موجود مملکت نمیخورد . منظور ایجاد یک رفاه‌درمانی خاص برای کارمندان دولت‌است، چرا میخواهید حرفهای شیرین بزنید ؟ مگر واقعیت رانمیدانید؟ اگر میدانید چرا خودتان را به آن راه میزنید ؟ واقعیت این است که ما از نظر نیروی انسانی در یکحدی قرار نداریم که گروههای پزشکی را در تمام مملکت ایجاد کنیم . از نظر مادی نیز امکان چنین بسط و توسعه‌ای وجود ندارد . بنابراین در هر منطقه موقعی میتوانیم عهده‌دار این درمان بمعنی خاص و وسیع بشویم که در آنجا امکانات بوجود بیاید یا بوجودآورده باشیم .

★★★

دکتر احمد نایبی که به ایراد های اقلیت‌مجلس جواب میداد گفت چرا این واقعیت را نمی پذیرید که‌ما نیز مانند سایر کشور ها که سالهاست نظام بیمه‌درمانی را پذیرفته‌اند ، باید مسیر های مختلف را بتدریج به پیمائیم ؟ گروههای متخصص و ورزیده و خاص در تمام مملکت کافی نیست . باید در هر منطقه بتدریج این‌گونه امکانات را با استفاده از علاقمندی پزشکان یا تشویق آنها بدر آمد بیشتر ایجاد کنیم و بتدریج کار درمانی را در آنجا سامان بدهیم .

دستگاهی که امروز بوجود می آید بلافاصله‌بعد از تصویب و توشیح قانون در تمام مناطق کشور نمی ـ تواند ریشه بدواند !

★★★

دکتر لطف‌الله رئیسی نماینده شهر کرد ازگروه پارلمانی اقلیت که در بررسی شور اول لایحه ، لبه‌تیز حملات را متوجه وزارت بهداری کرده بود یادآورشدو گفت باعتقادمن‌وضع درمانی مملکت سردرگم وبلاتکلیف است . در همین لایحه کلمه «بتدریج» آوردید . در صورتیکه میتوانستید برآورد کنید و بگوئید مثلا دوسال یا ده سال و ... هر موقع که میتوانید ، زمان آنرا اعلام کنید . مگر میشود لایحه‌ای باسم درمان کارمندان در جائی تمام مردم را شامل بشود و در جای دیگر اگر امکانات اجازه داد ، به غیر از کارمندان دولت ، افراد تحت تکفل آنها را ! شما در اجرای این لایحه ازحقوق کارمند در محیطی که کار میکند و امکانات دارید ، حق بیمه کسر میکنید . اگر این کارمند به نقطه‌ای دیگر منتقل شد که در آنجا «امکانات» ندارید چه باید بکند ؟ . دکتر رئیسی یادآور شد یك طبیب‌برای دولت در دوره تحصیل برحسب دانشکده هر سال بین ۵۰ هزار تا ۷۰ و ۷۲و۷۳ هزار تومان‌خرج‌دارد ،صرفنظر از بیمارستانها و بیمارانیکه برای آموزش در اختیارآنها گذاشته میشود . پس یکنفر پزشك که بودجه این مملکت را گرفته تا طبیب شود ، بازده باید داشته باشد. برنامه کار باید جوری تنظیم شود که‌ازاین نیروبدرستی استفاده گردد .

مقررات استخدامی شرکتهای دولتی تغییر کرد

★ حداکثر مدتی که کارمند میتواند به‌مرخصی بااستفاده و بدون استفاده از حقوق برود تعیین گردید .
★ بازنشستگی ، نحوه بهره برداری و استفاده‌ازوجوه کسور بازنشستگی روشن گردید .

تا ماده ۲۳ لایحه مربوط به مقررات استخدامی شرکت های دولتی که با اصلاحاتی به تصویب کمیسیون استخدام و امور اداری مجلس شورای ملی رسیده بود ، در شماره دوازدهم دیماه چاپ گردید.

ده ماده دیگر این لایحه نیز در جلسه چهار ساعته دیروزکمیسیون مذکور با اصلاحات تازه‌ای بشرح زیرازتصویب‌گذشت .این‌اصلاحات با توجه به پیشنهادات کارکنان شرکت‌های دولتی و نمایندگان مجلس در لایحه صورت گرفت .

★ **مرخصی کارمندان**

ماده ۲۴ـ مستخدمین‌شرکت‌سالی یک ماه به تناسب مدت خدمت‌حق مرخصی با استفاده از حقوق و مزایای شغل و فوق‌العاده‌های‌بدی زندگی محل خدمت ـ خارج از آب و هوا ـ محرومیت‌ازتسهیلات کشور و تضمین‌را خواهند داشت.

ماده ۲۵ـ مستخدمین شرکت درصورت‌ابتلاء به بیماریهائیکه‌مانع از انجام خدمت باشد از مرخصی استعلاجی استفاده خواهند کرد .

تبصره ـ جز در موارد بیماری های صعب‌العلاج حداکثر مدت استفاده از مرخصی استعلاجی چهار ماه در سال خواهد بود.

ماده ۲۶ ـ مستخدم میتواند با موافقت شرکت از مرخصی بدون حقوق استفاده کند.

تبصره یک ـ حداکثر مدتی که مستخدم شرکت‌درطول مدت‌خدمت خود میتواند از مرخصی بدون حقوق استفاده کندسه‌سال خواهد بود ولی برای‌ادامه تحصیلات‌عالی تخصصی در رشته مربوط به‌شغل مستخدم حداکثر آن مرخصی با تصویب مجمع عمومی یا شورا ، تا دو سال دیگر قابل تمدیدخواهد بود.

تبصره دو ـ مدت مرخصی بدون حقوق جزو سابقه خدمت مستخدم محسوب نمیشود حفظ شغل مستخدمی که از مرخصی بدون حقوق استفاده میکند الزامی‌نیست و درصورتیکه‌پس‌از پایان مرخصی شغلی‌برای ارجاع‌به‌مستخدم مذکور موجود نباشد شرکت میتواند اورا آماده به خدمت کند اگر این قبیل مستخدمین حق بیمه یا کسور بازنشستگی مقرر بر مبنای‌آخرین حقوق دریافتی از شرکت را اعم از سهم مستخدم و شرکت‌شخصا بپردازند این مدت از لحاظ بازنشستگی منظور و محسوب خواهد شد.

تبصره سه ـ درصورتیکه مستخدمین شرکت بیکی ازمقامات دولتی مذکور در ماده ۳ قانون استخدام کشوری منصوب و یابه نمایندگی مجلسین انتخاب یا منصوب و یا به سمت شهردار انتخاب شوند خدمت مستخدم در مدت تصدی مقامات مذکور یا نمایندگی مجلسین مشروط بر اینکه کسور بازنشستگی یا حق بیمه مقرر سهم خود را بر مبنای آخرین حقوق دریافتی از شرکت پرداخت نماید از لحاظ‌بازنشستگی منظور و محسوب خواهد شد.

ماده ۲۷ ـ استفاده از مرخصی های موضوع مواد ۲۴ و ۲۵ و۲۶ این مقررات‌براساس‌آئین‌نامه مورد عمل در باره مستخدمین رسمی کشوری خواهد بود .

ماده ۲۸ـ درصورتیکه مستخدم فوت شود و استحقاق مرخصی داشته باشد حداکثر چهار ماه حقوق و مزایای شغل او بابت مرخصی استحقاقی به‌وراث‌قانونی وی پرداخت میشود.

★ **شرایط بهداشتی و ایمنی**

ماده ۲۹ ـ شرکت بطرق مقتضی از تامین شرایط بهداشتی و ایمنی و ایجادمحیط‌مناسب کار وهمچنین کمک بامورتعاونی‌و رفاه‌بازنشستگی خود اقدامات لازم را بعمل خواهد آورد نحوه اجرای مفاداین ماده بموجب طرحی خواهد بود که با توجه به مقررات مربوط بتصویب مجمع عمومی یا شورای شرکت برسد.

★ **صندوق بازنشستگی**

ماده ۳۰ صندون‌بازنشستگی و وظیفه مستخدمین شرکت‌های دولتی که‌دراین مقررات‌صندوق بازنشستگی نامیده میشود بر اساس قانون حمایت کارمندان در برابر آثرات ناشی از پیری و از کار افتادگی و فوت‌مصوب اسفند ۱۳۴۹ و مقررات این فصل وابسته بسازمان‌امور اداری واستخدامی کشور ایجادمیشود. اساسنامه صندوق‌بازنشستگی بوسیله سازمان امور اداری و استخدامی کشور تهیه‌وبتصویب شورایعالی‌تامین اجتماعی‌خواهد رسید و شرکت مکلف است مقررات این فصل را در مورد مستخدمین خود بمرحله اجرا گذارد .

ماده ۳۱ـ مستخدمین‌مشمول مقررات این فصل عبارتند از:

الف ـ مستخدمینی که در تاریخ تصویب این مقررات‌فاقد مقررات بازنشستگی و وظیفه بوده وپس‌ازتاریخ ۳۱ر۳ر۱۳۴۵ تا زمان تصویب این مقررات باستخدام شرکت پذیرفته شده‌اند .

ب ـ مستخدمینی که از تاریخ تصویب این مقررات به استخدام شرکت درمی‌آیندا‌عم از اینکه شرکت متبوع آنها مقررات‌خاص بازنشستگی‌داشته یا نداشته باشد .

تبصره ـ مستخدمین بانك های دولتی به پیشنهاد بانك مربوط و تصویب شورایعالی تامین اجتماعی عضو صندوق بازنشستگی موضوع ماده ۳ و مقررات این فصل با صندوق حمایت کارمندان بانك ها و مقررات مربوط به آن خواهند بود .

ماده ۳۲ ـ آن عده از مستخدمین فعلی شرکت که از لحاظ بازنشستگی و وظیفه مشمول‌مقررات‌این فصل‌نیستند عبارتند از :

الف ـ مستخدمینی که طبق مقررات‌استخدامی سابق‌شرکت مشمول مقررات بازنشستگی و وظیفه خاص می‌باشند .

شرکت های مربوط ظرف یك سال از تاریخ تصویب این‌مقررات بمنظورمتعادل‌ساختن میزان کشور با تعهدات ناشی از مقررات بازنشستگی و وظیفه شرکت طرح لازم را در مورد بازنشستگی ووظیفه مستخدمین خود که در تاریخ تصویب این مقررات در خدمت دارند تهیه‌و با رعایت تبصره ماده ۱۱۴ قانون استخدام کشوری ازطریق سازمان‌امور اداری‌و استخدامی کشور برای تصویب هیات وزیران پیشنهاد کنندو تازمانی که‌طرح‌مذکور بتصویب‌نرسیده است حقوق بازنشستگی ووظیفه مستخدمین موضوع این بند براساس مقررات استخدامی سایر محاسبه و برقرار میگردد.

ب ـ مستخدمین مشمول‌قانون بیمه های اجتماعی .

اینگونه مستخدمین‌درصورت تغییر وضع استخدامی نیز کماکان تابع مقررات قانون مذکور خواهند بود .

پ ـ مستخدمینی که‌بموجب قرارداد خاص بین شرکت و سازمان بیمه های اجتماعی از لحاظ بازنشستگی و از کار افتادگی و فوت از مقررات قانون بیمه‌های اجتماعی‌استفاده مینمایند تا زمانی‌که قرارداد مزبور لغو نشده است تابع مقررات قرارداد مذکور خواهند بود .

شرکتهائی که چنین قرار‌دادهائی با سازمان بیمه های اجتماعی دارند ظرف سه‌ماه از تاریخ تصویب این مقررات با تصویب‌شورایعالی تامین‌اجتماعی و با توجه به ضوابط قانون حمایت کارمندان در برابر اثرات ناشی از پیری و از کار افتادگی‌وفوت‌در قراردادمذکور تجدیدنظر خواهند کرد .

ت ـ مستخدمین مشمول مقررات استخدامی شرکت‌های دولتی که قبل‌از تاریخ ۳۱ر۳ر۱۳۴۵در استخدام‌شرکت بوده‌اند و در تاریخ تصویب‌این مقررات‌فاقد مقررات‌بازنشستگی و وظیفه می‌باشند .

مستخدمین موضوع این بند از لحاظ بازنشستگی و وظیفه‌با رعایت مفاد قسمتهای زیرتابع مقررات قانون‌استخدام کشوری و تغییرات و اصلاحات بعدی آن خواهند بود :

۱ـ از تاریخ تصویب این مقررات حساب خاصی‌درصندوق بازنشستگی کشوری ایجاد می شود و کسور مربوط بسهم مستخدم و وجوه دیگری که‌به موجب مقررات مربوط به بازنشستگی قانون استخدام کشوری از حقوق و مزایای مستخدم برداشت می شود و کسور مربوط به سهم شرکت باین حساب واریز خواهدشدو وجوهی که از این حساب‌قابل برداشت خواهد بود منحصرا عبارت از حقوق بازنشستگی و وظیفه و استرداد کسور بازنشستگی سهم مستخدم در موارد معافیت از خدمت طبق مواد ۶۰ و ۶۱ و قبول استعفای او طبق ماده ۶۳ میباشد .

۲ـ در صورت عدم کفایت وجوه‌حساب مذکور در بندیك دولت مکلف است کمبود آنرا در بودجه کل کشور تامین و پرداخت کند .

۳ـ تا زمانیکه وضع‌مستخدمین موضوع بند(ت) این ماده با مقررات استخدامی شرکت‌های دولتی تطبیق نیافته است حقوق بازنشستگی و وظیفه مستخدمین مذکور در این بند در مبنای آخرین حقوق دریافتی قبل از تاریخ تصویب این مقررات احتساب خواهد شد و پس از تطبیق بحقوق گروه‌مربوط‌ملاك محاسبه خواهد بود . سازمان امور اداری و استخدامی کشور عهده‌دار وظائف مربوط به بازنشستگی و وظیفه مستخدمین موضوع این بند است .

★ **کسور بازنشستگی**

ماده ۳۳ ـ شرکت موظف است هر ماه هفت در صد از حقوق هر یك از مستخدمین خودرا که مشمول مقررات‌این‌فصل هستند بابت کسور بازنشستگی سهم مستخدم کسر کرده و پس از افزودن چهارده در صد حقوق آنان بابت سهم شرکت مجموع آنرا بصندوق‌بازنشستگی پرداخت کند .

نحوه بهره برداری واستفاده از وجوه کسور بازنشستگی‌به موجب اساسنامه صندوق بازنشستگی تعیین خواهد شد .

تبصره : منظور از حقوق از لحاظ اجرای مقررات این‌فصل جمع مبلغی است که طبق این مقررات تحت عنوان حقوق مزایا ، مزایای موقت شغل یاتفاوت‌تطبیق مزایا به‌مستخدم پرداخت میشود و تا زمانیکه وضع استخدامی مستخدمین شرکت بر اساس این مقررات تطبیق نیافته است مجموع‌حقوق و مزایائی که مستخدمین به موجب مقررات استخدامی‌سابق بطور مستمر باعتبار شغل‌محوله دریافت میدارند ماخذاحتساب کسور بازنشستگی و حقوق بازنشستگی و وظیفه موضوع این مقررات خواهد بود و در هر حال نسبت به مبلغ زائد بر چهل هزار ریال در ماه کسوری پرداخت نمیشود .

ماده ۳۴ ـ حقوق‌بازنشستگی با تحقق یافتن شرایط زیربر قرار میشود .

الف ـ مستخدم لااقل ده سال تمام کسور بازنشستگی مقرر را پرداخت کرده باشدو یا پرداخت آنرا طبق این مقررات تعهد کرده باشد .

ب ـ سن مستخدم مرد به شصت سال تمام ، سن‌مستخدم زن به پنجاه و پنج سال تمام رسیده باشد .

درحضور سرکار علیه بانو فریده دیبا

آموزشگاه بهیاری برزویه گشوده شد

سرکار علیه بانو فریده دیبا با قطع نوار آموزشگاه بهیاری برزویه را گشودند. در عکس آقای مجیدی وزیر کار و امور اجتماعی نیز دیده میشود .

بعد از ظهر دیروز طی مراسمی با حضور سرکار علیه خانم فریده دیبا ساختمان نوبنیاد آموزشگاه بهیاری برزویه وابسته به سازمان‌بیمه های اجتماعی کارگران گشایش یافت .

در این مراسم وزیر کار و امور اجتماعی و چند تن از نمایندگان مجلسین ، اعضای هیئت مدیره و اعضای شورای‌عالی و هیئت نظارت سازمان بیمه های اجتماعی حضور داشتند .

آموزشگاه بهیاری برزویه گنجایش ۶۰دانش آموز بهیاری را دارد و هم‌اکنون ۳۰دانش آموز در سال اول به‌تحصیل اشتغال دارند .

در پایان مراسم سرکار علیه خانم فریده دیبا از قسمت های کتابخانه . کلاسهای درس ، اطاق های آموزش علمی ،اطاق مطالعه و خوابگاه های‌دختران دانش آموز دیدن کردند .

وزیرخارجه و هیئت نمایندگی ایران دراجلاسیه «آر.سی.دی» فردابه پاکستان میروند

وزیران خارجه ایران، پاکستان وترکیه مذاکرات مهمی درپیش دارند

از محمد پورداد
خبرنگار سیاسی اطلاعات

عباس خلعتبری وزیر خارجه فردا در راس هیئت نمایندگی ایران برای‌شرکت‌درشانزدهمین اجلاسیه وزیران خارجه‌سازمان همکاریهای‌منطقه‌ای برای عمران «آر.سی.دی» رهسپار پاکستان خواهد شد .

این اجلاسیه روز چهارشنبه با حضوروزیران خارجه ایران ترکیه ،قائم مقام وزیر خارجه پاکستان احیانا با سخنان پرزیدنت‌ذوالفقار علی بوتورئیس جمهوری پاکستان که‌در عین حال عنوان وزارت‌خارجه‌رانیز دارد گشایش خواهد یافت . اجلاسیه مورد بحث حداکثر تا جمعه به کار خود پایان میدهد .

وزیر خارجه یک روز زودتر از شروع کار اجلاسیه به‌اسلام اباد پایتخت پاکستان میرود و بنظر میرسد که از فرصت ۲۴ ساعت قبل از شروع اجلاس وزیران « آر . سی . دی » با رهبران پاکستان به بررسی مناسبات دوجانبه ایران و پاکستان بپردازد .

اجلاسیه آینده وزیران ایران، ترکیه و پاکستان در مقایسه با اجلاسیه قبلی که درفروردین گذشته در ترکیه برگزار گردید در شرایط آرامتری ازتحولات منطقه‌ای برپا میشود . باید بخاطرداشت که اجلاسیه‌گذشته وزیران سه کشور در ایامی در ترکیه برگزار شد که‌صرف نظر ازتشنجات داخلی درترکیه بحران شبه قاره هند در پایان جنگ هند و پاکستان که منجر به جدائی بال شرقی پاکستان و ظهوردولت خودمختار بنگلادش گردید به اوج خودرسیده بود.

میتوان انتظار داشت که تحولات منطقه‌ای توام‌باتحولات در روابط شرق و غرب اینبار نیز همانند اجلاسیه گذشته مسائل‌دیگر در دستور مذاکرات وزیران خارجه سه کشور را تحت‌الشعاع قرار دهد .

مقامات سه کشور در هر حال تاکیدمیکنند که تحولات‌وحوادث منطقه‌ای و آنچه در شبه قاره هند بوقوع پیوست نه تنها موجودیت « آر . سی . دی » را تضعیف نکرده بلکه این حوادث‌ایمان و اعتقاد سه‌کشور را به تحکیم ارکان این‌سازمان دوچندان کرده است وباتحولات زودگذر این‌پیمان اقتصادی بار دیگردرجاده‌توسعه وپیشرفت و تقویت همکاری میان سه کشور به مسیر خود ادامه خواهد داد .

★ **مذاکرات دو جانبه**

در کنار مذاکرات وزیران «آر. سی.دی» انتظار تبادل نظرهائی میان وزیران سه کشور در بررسی مسائل دوجانبه و تحولات بین ـ المللی وجود دارد.

با آنکه آنکارا ، تهران واسلام آباد پیوسته واز برای دیپلماتیک بایکدیگر در تماس‌اند ، معذلک از هنگام آخرین تبادل نظرها در سطح وزیران خارجه هر یک از اعضای «آر.سی.دی» که در عین حال هرسه در سازمان پیمان مرکزی «سنتو» عضویت دارند با مسائل جدیدی روبرو بوده‌اند.

در مورد پاکستان میتوان انتظار داشت که رهبران اسلام‌آباد در این فرصت وزیران خارجه ترکیه وایران را در جریان آخرین

بقیه در صفحه ۱۷

اگر ۲۰۰,۰۰۰ تومان وام ۱۵ ساله میخواهید

باموجودی :
۲۰۰,۰۰۰ تومان درشش ماه
۱۰۰,۰۰۰ تومان دریکسال
۵۰,۰۰۰ تومان در دوسال
۴۰,۰۰۰ تومان دردوسال ونیم
۲۵,۰۰۰ تومان درچهارسال
و...
حتی باپنجهزار تومان میتوانید تا ۲۰۰,۰۰۰ هزارتومان وام بگیرید
وخانه دلخواه‌خودرابنا کنید

در بانک رفاه کارگران حساب پس انداز مسکن باز کنید...

قابل توجه پزشکان محترم

سمپوزیوم درباره داروی اپونتول روز های سه‌شنبه ۱۹ و چهارشنبه ۲۰ دیماه ساعت ۵بعد از ظهر باشرکت آقای‌پرفسور Prof. Doenieke استاد ورئیس‌بخش انستزیولوژی ورآنیماسیون‌دانشکده پزشکی‌دانشگاه‌مونیخ در سالن بیمارستان جرجانی تشکیل می گردد . ورود برای کلیه پزشکان و دانشجویان پزشکی آزاد است .
انجمن انستزیولوژی ورآنیماسیون‌ایران

آ ـ ۷۴۴۰۸

فروشگاه میخچی

بهترین پارچه های انگلیسی و ایرانی را از این فروشگاه‌به‌قیمت‌تجارتی تهیه فرمائیدبازاربزرك‌مقابل‌مسجد زید تلفن ۲۵۴۲۱

آ ـ ۷۴۲۹۸

اطلاعیه بنیاد پهلوی

بنیادپهلوی باطلاع طالبین خرید قطعات اراضی طرح شهر سازی رامسر میرساند که بعلت خاتمه فروش‌قسمت اول اراضی طرح اینك فروش قسمت دوم بجریان گذاشته شده تا فرصت باقی است برای مبادله قرارداد همه روزه از ساعت ۸ صبح تا۱۲ بقسمت املاك‌و باغات بنیاد پهلوی ساختمان شماره ۱۷۸ خیابان پهلوی جنوب میدان ولیعهد مراجعه فرمایند .

سخنرانی در باشگاه ایران

جناب آقای دکتر رحمت‌الله‌مصطفوی مدیر مجله روشنفکر روز دوشنبه ۱۸ دیماه ساعت چهار بعد از ظهر در موضوع «زن و مرد»در باشگاه ایران واقع درخیابان کاخ جنوبی پلاك ۳۵۶ سخنرانی می نمایند .
ورودبرای عموم آزاد است .
هیئت مدیره باشگاه ایران

پیشگاه‌مبارك اعلیحضرت همایون شاهنشاه آریامهر خلداله ملکه

برای چاکرجان‌نثار موجب نهایت افتخار و مباهات است که به مناسبت‌تقارن‌این‌ایام فرخنده با دهه‌انقلاب اجتماعی‌شاه‌وملت نمایشگر عواطف و احساسات شاهدوستی ووطن‌پرستی خود و عموم کارکنان ادارات ثبت احوال‌استان کرمان بوده‌وعالیترین‌تبریکات و تهنیت ها را بخاك پای همایونی پدر تاجدار رهبر بزرك انقلاب که عموم ملت نجیب و شاه‌پرست ایران از مواهب و مزایای عالی وارزنده آن برخوردار گردیده‌اند تقدیم دارد و از درگاه خداوند متعال حی‌سبحان لایزال سلامت وبقاء سلطنت پرافتخار و شکوهمند شاهنشاه معظم خدایگان اعظم و علیاحضرت شهبانوی نیکوکار و محبوب ووالاحضرت والاگهر ولایتعهد رضا پهلوی را مسئلت می نماید . زنده و جاوید باد اعلیحضرت همایون شاهنشاه آریامهر رهبر بزرك انقلاب پاینده و پردوام باد پیوند ناگسستنی شاه و ملت .
رئیس اداره ثبت احوال استان کرمان ـراد
آ ـ ۷۵۰۵۴

رستوران تاچارا
باغذای عالی در محیط مجلل
آدرس روزولت شمالی‌خیابان زهره شماره ٤ تلفن۸۳۱۶۷۵

باندی که‌فیلمهای لختی میسازد کشف شد
هزاران نفر جوانان‌را برای مطالعه‌انتخاب کرده‌اند چون رپرتاژ های بی‌نظیر ، حوادث پشت‌پرده ، سرگذشتهای واقعی ورپرتاژهای علمی آن واقعا استثنائی است
دوشنبه‌ها در شهر هیچکس پیر نیست
چون‌همه «جوانان» میخوانند

اگر پس انداز کنید
همه وام میدهند
همه وام میدهند
همه وام میدهند
ولی شرایط وامهای پس انداز مسکن بانک رهنی ایران مناسب تر است
کمترین بهره ـ طولانی ترین مدت ـ بالاترین نسبت وام به ارزش گروگان
کمترین قسط ماهانه
تحقیق کنید مقایسه نمائید تصمیم بگیرید
میتوانید صورت مقایسه را از ما بخواهید . تلفن مستقیم ۳۱۱۵۸۵