گزارش لحظه به لحظه تولد والاحضرت لیلا چهارمین فرزند شاهنشاه و شهبانو

شاهنشاه بخبرنگار اطلاعات گفتند :

خوشحالیم همانطور که میخواستیم چهارمین فرزندمان دختر است

چهارمین فرزند شاهنشاه آریا مهر وعلیاحضرت شهبانو در اولین روززندگی . نوزاد دختر است واز اولین لحظات باچشم باز اطرافرا تماشا میکند . یك جلد کلام‌الله مجید در قاب مطلا باالله نگین‌دار در کنار سر والاحضرت دیده میشود .

قدم نورسیده مبارك باد

خبر ولادت فرزند جدید شاهنشاه و شهبانو ، دیروز مسرت عمیقی در سراسر کشور برانگیخت و برای قاطبه طبقات مردم مژده بزرگی بود که درین نخستین روزهای سال نو ، نوزاد گرامی شاهنشاه و شهبانو گرمی‌بخش کانون زندگانی خاندان جلیل سلطنت واقع میشود .

قدم نورسیده‌را به حضوراعلیحضرت‌همایونی وعلیاحضرت شهبانو تبریك عرض میکنیم و خود را درین مسرت سهیم میدانیم .

اعلامیه دربار شاهنشاهی

باکمال مسرت باطلاع ملت ایران میرساند که در ساعت هشت صبح جمعه هفتم فروردین ماه خدای متعال فرزندی دختر به‌اعلیحضرت همایون شاهنشاه آریامهر و علیاحضرت شهبانو اعطا فرمود .

طبق نظر پزشك مخصوص دکتر جهانشاه صالح بحمدالله تعالی نوزاد سالم‌ووضع مزاجی علیاحضرت شهبانو نیز کاملا رضایت بخش است .

وزیر دربار شاهنشاهی
اسدالله علم

ساعت یازده و نیم صبح جمعه شاهنشاه آریامهر درحالیکه‌دست فرزند دلبندشان را در دست داشتند پس از دیدار علیاحضرت شهبانو و شاهدخت نوزاد بیمارستان خانوادگی ارتش را ترك فرمودند . آقای هویدا نخست وزیر،خانم هویدا ، آقای دکتر اقبال رئیس هیئت مدیره و مدیر عامل شرکت ملی نفت ایران افتخار حضوردارند ، ضمنا سیما دبیر آشتیانی خبرنگار روزنامه اطلاعات نیز در عکس دیده میشود .

اطلاعات

شنبه۸فروردینماه۱۳۴۹ ـ شماره ۱۳۱۵۱ ـ سال‌چهل‌وچهارم ـ تکشماره۴ریال

در جنگهای داخلی بیروت ۳۷ نفر کشته و ۸۶ تن زخمی شدند

والاحضرت ولیعهد برای نوزادیك جغجغه هدیه برد

از طرف رئیس جمهوری شوروی یك سبد گل ارکیده برای شهبانو ارسال شد

سیما دبیرآشتیانی

در صفحه سیزدهم

- سه‌ژاندارم‌لبنانی‌بوسیله کماندوهای فلسطینی ربوده شد
- شورای امنیت ملی‌لبنان برای رسیدگی به بحران جلسه فوق‌العاده تشکیل داد

در صفحات ۲ و ۳

امکان تجدید مناسبات تهران و قاهره

لیبی بین ایران و مصر میانجیگری میکند

* وزیر خارجه پیشنهادوزیر خارجه‌لیبی‌را برای‌میانجیگری لیبی باقاهره‌درجهت‌تجدید مناسبات تهران و قاهره پذیرفت

دمشق ـ خبرگزاریهای خارجی ـ به دنبال پیشنهاد«صالح بوسیر» وزیر خارجه لیبی به گفتگو با قاهره به منظور تجدید مناسبات‌ایران و مصر، ممکن است روابط‌سیاسی میان‌تهران و قاهره که‌از ده سال‌قبل قطع گردید مجددا دائر گردد .

بقیه در صفحه چهارم

میوه خارجی به‌حراج گذاشته شد!

پیش‌بینی میشود ظرف‌هفته آینده قیمت میوه بازهم تقلیل یابد

در صفحه چهارم

تلاش شماره ۲۱

با ضمیمه‌های : کتاب ، علوم ، هنر کدبانو ، قوانین ، ورزش ، و بریده جراید منتشر شد . در ۲۵۰ صفحه با عکسهای رنگی بیسابقه در مطبوعات .

حوزه ۹ ناحیه ۲

نوبت سوم

آگهی برای اطلاع عموم در اجرای قانون نوسازی وعمران شهری

باطلاع کلیه مالکین وصاحبان اعیانی و عرصه وصاحبان حقوق قانونی مربوطه واقع در محدوده ممیزی زیر از حوزه ۹ ناحیه ۲ شهرداری پایتخت .

شمالا ـ جنوب کوچه صفی‌علیشاه از خیابان صفی‌علیشاه تا کوچه سید هاشم .

شرقا ـ غرب‌خیابان صفی‌علیشاه ازکوچه صفی‌علیشاه تا میدان بهارستان وجنوب میدان بهارستان ازخیابان صفی‌علیشاه تامجلس وغرب‌خیابان بهارستان ازمیدان بهارستان تاچهارراه سرچشمه :

غربا ـ شرق کوچه سیدهاشم از کوچه صفی‌علیشاه تاخیابان خواجو وشرق خیابان خواجو ازکوچه سیدهاشم تاخیابان شاه‌آباد وجنوب خیابانهای شاه‌آباد و اسلامبول از خیابان خواجو تا خیابان لاله‌زار وشرق خیابان لاله‌زار ازخیابان اسلامبول تامیدان سپه .

جنوبا ـ شمال خیابان‌امیرکبیراز چهارراه‌سرچشمه تامیدان‌سپه.

میرساند که ممیزی منطقه مزبور پایان یافته‌است ، ازکلیه مودیان محترم دعوت میشود بامراجعه به ناحیه ۲ سهرداری واقع دربلوار الیزابت نبش صبا از نتیجه ممیزی‌املاك خود که در تابلو اعلانات الصاق گردیده است اطلاع حاصل فرمایند . در صورتیکه مودیان به‌نتیجه ممیزی اعتراض قانونی داشته باشندمی‌توانند باتوجه به‌تبصره ۴ ماده ۸قانون نوسازی و عمران شهری عوارض مورد قبول خودرا بحساب شماره (۱۵۰۰۰۱) که توسط بانك مرکزی ایران درتمام شعب بانك ملی‌ایران‌در تهران مفتوح گردیده است پرداخت ورسید آنرا بضمیمه نامه‌ای متضمن‌موارد اعتراض باذکر دلیل واستناد بمدارك که پیوست اعتراض‌نامه خواهند نمود حداکثر ظرف مدت چهار ماه به‌سازمان ممیزی و درآمد نوسازی شهرداری پایتخت واقع در خیابان روزولت میدان ۲۵ شهریور خیابان نمونه کاشی ۷۷تسلیم دارند در صورتیکه عوارض ملك‌خود را قبل‌از پایان مدت مقرر درقانون نوسازی و عمران شهری پرداخت نمایند باتوجه به‌تبصره ۱ ماده ۱۰ـ قانون نوسازی و عمران شهری ده درصد عوارض آنسال بعنوان جایزه‌بنفع آنان منظور واز حساب کسر خواهدشد

مدیر کل سازمان ممیزی و درآمد نوسازی

۱ـ۳ آ ـ ۸۰۸۳۴

حوزه ۱۱ ناحیه ۲

نوبت سوم

آگهی برای اطلاع عموم در اجرای قانون نوسازی و عمران‌شهری

باطلاع کلیه مالکین وصاحبان اعیانی و عرصه و صاحبان حقوق قانونی مربوطه واقع در محدوده ممیزی زیراز حوزه ۱۱ ناحیه ۲ شهرداری پایتخت :

شمالا ـ جنوب خیابان چرچیل از خیابان فردوسی تا خیابان‌حافظ غرب‌خیابان‌حافظ ازخیابان فرانسه تا خیابان شاهرضا وجنوب خیابان شاهرضا از خیابان حافظ تاخیابان رازی .

شرقا ـ غرب خیابان فردوسی از خیابان چرچیل تا خیابان‌نادری وجنوب‌خیابان استامبول‌ازخیابان فردوسی تا خیابان‌لاله‌زار وغرب خیابان لاله‌زار ازخیابان استامبول تا کوچه برلن وشمال کوچه برلن ازخیابان لاله‌زار تا خیابان فردوسی و غرب خیابان فردوسی از کوچه برلن تاکوچه میرشکار .

غربا ـ شرق‌خیابان رازی‌ازخیابان شاهرضا تاخیابان‌شیرزادجنوب خیابان شیرزادازخیابان‌رازی تا کوچه نظامی وشرق کوچه نظامی ازخیابان شیرزاد تاخیابان فرانسه جنوب خیابان فرانسه از کوچه نظامی تاچهارراه امیراکرم وشرق‌خیابان‌پهلوی‌ازچهارراه‌امیراکرم تاکوچه وزیری .

جنوبا ـ شمال کوچه‌میرشکار از خیابان فردوسی تا خیابان قوام‌السلطنه تا کوچه مشکان و غرب کوچه مشکان ازخیابان ایرج‌تاخیابان هاتف وشمال‌خیابان‌هاتف از کوچه‌مشکان تاخیابان رازی وشمال کوچه وزیری از خیابان رازی تاخیابان پهلوی

میرساند که ممیزی منطقه مزبور پایان یافته است تاز کلیه مودیان دعوت میشود بامراجعه بناحیه ۲ شهرداری واقع دربلوار الیزابت‌نبش‌صبااز سیجه‌ممیزی‌املاك‌خود که درتابلواعلانات الصاق گردیده‌است‌اطلاع‌حاصل فرمایند . در صورتیکه مودیان به نتیجه ممیزی اعتراض قانونی داشته باشند می توانند با توجه به تبصره ۲ ماده ۸ قانون نوسازی وعمران شهری عوارض مورد قبول خود را به حساب شماره (۱۵۰۰۰) که توسط بانك مرکزی ایران درتمام شعب بانك ملی ایران در تهران مفتوح گردیده است پرداخت ورسید آنرا بضمیمه نامه‌ای متضمن‌موارد اعتراض با ذکر دلیلو استناد بمدارك که پیوست اعتراض‌نامه خواهند نمود حداکثرظرف‌مدت چهار ماه به سازمان ممیزی ودرآمد نوسازی شهرداری بابتخت‌واقع درخیابان روزولت میدان ۲۵ شهریور خیابان نمونه کاشی ۷۷ تسلیم دارند در صورتیکه عوارض ملك خودرا قبل‌از پایان مدت مقرر در قانون نوسازی و عمران شهری پرداخت نمایند با توجه به تبصره ۱ ماده ۱۰ قانون نوسازی‌وعمران شهری ده‌درصد عوارض آنسال بعنوان جایزه بنفع آنان منظورو از حساب کسر خواهد شد .

مدیر کل سازمان ممیزی و درآمد نوسازی

۱ـ۳ آ ـ ۸۱۰۴۶

با مراجعت مسافرین نوروزی تهران دوباره شلوغ شد!

در حادثه جاده قم چهار نفر کشته شدند

تهرانیها در چالوس از آب دریا استفاده کردند

در صفحه ۱۳

وزیر خارجه پس‌ازشرکت فعالانه در کنفرانس‌جده پنجشنبه شب بتهران بازگشت

کنفرانس جده بی‌اندازه موفقیت‌آمیز بود

- در شرفیابی وزیر خارجه ایران بحضور پادشاه سعودی مسئله خلیج ـ فارس مورد بحث قرار گرفت
- درحالیکه رئیس هیئت نمایندگی فلسطین‌ازطرح مسئله فلسطین اظهار خوشوقتی کرد ، عراق علت عدم شرکت در کنفرانس را عدم طرح مسئله فلسطین‌اعلام‌کرد:

درصفحه آخر

آقای دکتر هنجنی

متخصص بیماریهای زنانه که بنابدعوت سازمان بهداشت‌جهانی به هندوستان و خاوردور مسافرت نموده بود به‌طهران مراجعت کرد.

شاهنشاه آریامهر در ضیافت رئیس جمهوری شوروی اعلام فرمودند :

ایران ازهمکاری شوروی با کمال علاقه استقبال میکند

پادگورنی: روابط ایران وشوروی به مرحله بسیار مهمی رسیده‌است

ملت شوروی برای شاهنشاه ایران احترام خاصی قائل میباشد

نسبت به کانون های بحرانی جهان ، شوروی نمیتواند بی‌تفاوت بماند

رادیو مسکو : ایران وشوروی مسئول تأمین امنیت و آرامش منطقه خاورمیانه هستند

در صفحه آخر

طلوع

فیلمی درباره دنیائی که آدم‌ها در ذهن خود میسازند

تجدید چاپ قرآن نفیس

قرآن نفیس خط احمد نیریزی که بفرمان مبارك شاهنشاه آریامهر بطبع رسیده بر اثر اشتیاق علاقمندان تجدید طبع شده است‌مراتب بدینوسیله باطلاع عموم‌هموطنان میرسدتاهرکس مایل باشد بشعب بانکملی ایران مراجعه واین‌اثر نفیس را بدست آورد .

بنیاد پهلوی

قابل توجه‌اهالی محترم پایتخت

شرکت تعاونی توزیع میوه تهران موز را بقرار دانه‌ای ۶ ریال در فروشگاه های خود واقع درپل تجریش ـ خیابان شمیران جنب سینما مولن‌روژ ـ میدان ۲۵ شهریورخیابان امیرآباد جنوبی و ۳۰نفر دیگر از عاملین میوه فروش‌عرضه نموده است . از عموم اهالی محترم پایتخت تمنا میشود از قیمت بالا گرانتر خریداری‌نفرموده‌ودرصورتیکه فروشنده‌ای بیشتر مطالبه نمود باذکر مشخصات او لطفا به‌تلفن ۲۷۵۸۳ اعلام فرمایند . متشکریم . ۱ـ۲ آ ـ ۹۲۲

جناب آقای علی عباسی

جسارت شما را در تهیه نخستین فیلم موزیکال ایرانی «حسن کچل» که تحولی در سینمای ملی ایران بوجود آورده و موفقیت بیسابقه آن‌رابشما و همکارانتان صمیمانه تبریك میگوئیم .

شرکت فیلمکوفیلمز

سازمان مدیریت صنعتی

برای کلاسهای زیر که در تاریخ اول اردیبهشت ماه ۱۳۴۹ شروع می‌گردد نام‌نویسی می‌نماید

دوره عمومی مدیریت ، تئوری سیستم‌و فنون کمی مدیریت علمی ، آشنائی باماشینهای محاسب الکترونیك (Computer)، برنامه نویسی کامپیوتر (Fortran & RPG)، طرح سیستمهای‌اطلاعاتی برنامه ریزی خطی، سیستم کنترل پروژه ، برنامه ریزی و کنترل تولید ، تئوری‌مقابله‌وتصمیم گیری‌ـ مدلسازی آشنائی‌بامفاهیم مدیریت ،اصول‌مدیریت تولید ، نگهداری وتعمیرات ، حرکت وزمان‌سنجی در صنایع ،اقتصاد صنعتی ،علم آمار ،مدیریت‌نوین‌و ملاحظات انسانی ، سرپرستی ، تشکیلات، مدیریت کارگزینی ، ارزیابی وطبقه‌بندی مشاغل ، بایگانی، مدیریت‌اسناد ، حسابرسی ،حسابداری مدیریت ، حسابداری بازرگانی و صنعتی ، سیستم کنترل‌انبار، بازاریابی ، فروشندگی ، مدیریت فروش .

آدرس : خیابان نخت‌جمشید ـ نبش ملك الشعرای بهار ، سازمان‌مدیریت‌صنعتی شماره ۴۳۵ تلفن : ۷۵۷۲۵۳ـ۷۶۴۴۵۸ـ ۷۵۶۲۷۵

۱ـ۵ آ ـ ۴۲۰ ۴الف ۱۳۳۱۳

اطلاعیه شهرداری

بدینوسیله باطلاع کلیه نانوایان تهران که‌قبلاصلاحیت اداره کار آنان در کمیسیون نان نخست‌وزیری در سال ۱۳۴۴ شناخته شده است میرساند که از تاریخ صدوراین آگهی تا پایان روز ۱۳۴۹ر۱ر۳۱ برای تحصیل برگ شناسائی بمنظور صدور پروانه از شهرداری به شرکت تعاونی نانوایان تهران و حومه (واقع در جاده قدیم‌شمیران ابتدای خیابان ملك باغ‌صبا) مراجعه نمایند .

بدیهی است پس از پایان مدت مذکور از ادامه کار نانوایانی که برگ شناسائی تحصیل ننموده‌اند از طرف شهرداری پایتخت جلوگیری بعمل خواهد آمد .

شهردار پایتخت

سرمقاله

وحدت نظر دو همسایه در زمینه :

هدفها و روشها

«... از طرف دیگر دو کشور ما در مسائل بین‌المللی از بسیاری جهات دارای نظریات مشابه هستند و بخصوص در زمینه احترام بسازمان ملل متحد ومنشور آن و تصمیمات هیئت‌های نمایندگیمان تقریبا درتمام موارد بایکدیگر همکاری دارند . ما عقیده داریم که در مورد کلیه اختلافات و بحران هائی که امروزه در نقاط مختلف جهان وجود دارد تنها راه حل منطقی رعایت منشور ملل متحد بخصوص اجرای قطعنامه های آنست . همچنین عقیده راسخ ما اینست که استعمار که از جهان رخت بربسته است نمیتواند میراثی بصورت بقایای استعمار کهن یا بعیضات نژادی از خود برجای بگذارد زیرا امروز حاکمیت کامل ملل و عدم دخالت آنها در امور داخلی یکدیگر و حقوق انسانی افراد اعم از هر نژاد و هر ملیت بصورت حقوق مسلم وتردید ناپذیر درآمده است .

این چندجمله از بیانات شاهنشاه ماست در میهمانی کاخ نیاوران که بافتخار حضرت نیکلای پادگورنی صدر هیئت رئیسه شورایعالی اتحاد جماهیر شوروی ترتیب یافته بود .

همانطور که میهمان عالیقدر شاهنشاه نیز در سخنان خود اشاره کردند ایران نیز بارسنگین جنگ دوم جهانی را بدوش کشیدو در حصول پیروزی برفاشیسم سهمی موثر داشت . ازینرو مثل همه کشورهائی که بعداز خاتمه جنگ دوم بوجود یك قدرت جهانی برای مقابله باتمایلات تجاوزطلبی وبرتری‌جوئی معتقدشده بودند ازتشکیل سازمان ملل متحد استقبال کرد ودر شمار نخستین کشور هائی بود که بعضویت این سازمان جهانی درآمد .

ازآنروز تابامروز اوضاع جهان دستخوش تحولات فراوانی واقع شده است و کشور های زیادی به عضویت سازمان ملل متحد پذیرفته شده‌اند که وقتی ایران وارد جرگه ملل متحد میشد اصولا نامی ونشانی از آنها نبود. اما درهمه حال کشور ما به‌منشور ملل متحدو تعهدات و تکالیفی که در قبال سازمان ملل متحد به عهده‌داشته، صمیمی ووفادار بوده است ، چه آنروز که ایران خود عضو کوچك سازمان ملل و برای حفظ موجودیت وحاکمیت ملی خود به‌حمایت سازمان ملل محتاج بود. چه‌امروز که از اعضای موثر ومتنفذ سازمان محسوب میشود وخود درشمار پاسداران امنیت و ثبات بین‌المللی است ، مخصوصا درین نقطه حساس و متلاطم گیتی ، درمنطقه خاورمیانه .

این سالها شایداز لحاظ عدد و مخصوصا در مقابل سالهای عمر یك ملت چندان طولانی نبوده باشد ، لکن در قیاس باروزگاران گذشته هرکدام ازین سالها محتوی قرنی‌حادثه و تجربه است واین تجارب بماآموخته است که یك کشور قوی ، یك کشور استوار ومتکی بخود نه‌تنها برای خودش بلکه برای دنیانیز مفیدتر و موثرتر است . بخصوص اگر کشوری مقتدر باشدو مزاحم نباشد .

کشورما باحفظ وفاداری‌و احترامات عمیق خودنسبت بسازمان ملل متحد و اصرار در رعایت منشور ملل واجرای نظرات و تصمیمات سازمان ملل ، بیزاری خود رااز هرگونه روشی که‌از آن رایحه تجاوز و تعدی استشمام شود یا مغایر و معارض حقوق وحدود دیگران بوده باشد نشان داده و در مراودات خارجی خود نیز عملا این اعتقاد را به‌اثبات رسانیده است .

موارد مختلفی درمیان بوده که ایران برای حفظ حقوق‌مسلم خود یادفاع‌در مقابل تجریکات ناروای دیگران ، میتوانسته‌متوسل بقدرت شود اما علیرغم‌آنکه وسائل اعمال قدرت رااز همه جهت آماده داشته ترجیح داده است کاررا از مجرای مسالمت و در چهارچوب مقررات و نظامات و تصمیمات سازمان ملل متحد پیش ببرد و همین شیوه رانیز پیوسته ـ ودر هر مورد ـ بسایرین توصیه وتاکید کرده است‌که اگر کشورهای دیگر نیز بنوبه خود تسلیم چنین روش دنیا پسندانه‌یی میشدند جهان ما زیباتر و زندگی درین جهان شیرین‌تر میبود .

بهرتقدیر ، طرز فکروطرز عمل دیگران تاثیری در کارما ندارد .مابراه خودمان رفته‌ایم و خواهیم رفت و خوشحالیم که‌در سایه‌همین سیاست موفقیت های چشمگیری در زمینه های مختلف حاصل کرده‌ایم که‌در زمینه روابط خارجی، مناسبات کنونی ایران و شوروی ،بهترین نمونه آنست .

پرزیدنت یادگورنی ،میهمان عالیقدرشاهنشاه مانیز همکاریهای ایران‌و شوروی را در سطح مسائل جهانی بااهمیت خاص تلقی میکنند واظهار میدارند .

«کشورهای ماتوسعه همکاری خود را تنها باروابط دوجانبه محدود نمی‌سازند . آنها همچنین در صحنه بین‌المللی نیز نسبت به‌این همکاری ابراز تمایل می‌نمایند .

مساعی منطبق اتحاد شوروی وایران معطوف به تامین امنیت بین‌المللی و پشتیبانی از مللی که‌علیه تجاوز وظلم وستم مبارزه میکنند- بطوریکه‌ما امیدواریم درآینده نیز ادامه خواهدیافت . بعقیده ما روابط شوروی‌و ایران ـ تاثیر مثبتی در جنبه عمومی وضع سیاسی خاورمیانه و نزدیك می‌بخشد .

مایلم اظهار اطمینان نمایم که اتحاد شوروی وایران درآینده نیز درراه دوستی و حسن همجواری گام برخواهند داشت و تماس های خودرا دائما توسعه داده و همکاری بین‌المللی را که با منافع کشور های ماو منافع حفظو تحکیم صلح عمومی مطابقت دارد گسترش خواهند داد».

آگهی مجدد دعوت مجمع عمومی فوق‌العاده شرکت سهامی کنسروسازی ویتا

چون‌در مجمع عمومی‌فوق‌العاده شرکت بتاریخ ۱۹ اسفندماه ۱۳۴۸ حدنصاب قانونی‌حاصل‌نشدلذابدستورماده ۷۴ قانون تجارت‌بدینوسیله ازآقایان صاحبان‌سهام‌شرکت دعوت‌میشود که درروزیکشنبه سی‌ام فروردین‌ماه ۱۳۴۹ ساعت‌شش عصردرمحل شرکت سرای فردانش شماره ۳۹و۴۰ (خیابان‌بوذرجمهری‌غربی) بارعایت‌مقررات‌اساسنامه درجلسه مجمع عمومی فوق‌العاده شرکت فرمایند .

دستورجلسه طبق آگهی‌اولیه که‌درروزنامه‌پیغام‌امروز شماره ۲۸۸۵ مورخ ۲۹ بهمن‌ماه ۴۸ درج‌شده‌عبارت‌است‌از کاستن‌مبلغ (۱۳٬۵۰۰٬۰۰۰ ریال) ازسرمایه‌شرکت‌ازطریق کاهش‌تعداد ۱۳۵ سهم‌ازسهام‌عادی که درنتیجه‌سرمایه‌شرکت‌از ۲۵٬۰۰۰٬۰۰۰ ریال به ۱۱٬۵۰۰٬۰۰۰ ریال وتعدادسهام عادی از ۱۵۰ سهم به‌۱۵ سهم کاهش‌خواهد یافت .

هیئت‌مدیره شرکت سهامی کنسروسازی ویتا

۱ـ۲ آ ـ ۸۲۰۵۶

ورق شیروانی پلاسکوکار

در چهار رنگ زیبا

مدرنترین سقف برای گاراژ ـ آلاچیق و غیره

مرکز پخش تهران ـ بازار سازمان بخش پلاستیک پلاسکوکار

تلفن ۲۲۲۱۰-۵۵۸۸۹

برای نصب وزیرسازی فلزی به تلفن ۲۲۵۱۹ مراجعه فرمائید

۱۱۰

سایگون ـ خبرگزاری های خارجی ـ شنبه

آرامشی که هفته گذشته برسراسر خاك کامبوج حکمفرماگردید از دیروز مبدل به‌طوفان شد و در اثر دخالت نیرو های ویت‌کنك و ویتنام‌شمالی شورش در نقاط مختلف این کشور آغاز گردید که صاحبنظران آنرا مقدمه آغاز جنك های داخلی وجنك های چریکی بنفع پرنس سیهانوك‌میدانند.

بدنبال دعوت سیهانوك از مردم کامبوج به قیام برعلیه‌حکومت دست راستی پنوم‌پنه که دوهفته قبل بحکومت‌سیهانوك بایك کودتای‌بدون‌خونریزی پایان داد تاکنون دو ایالت کامبوج به‌تحریك کمونیست ها به طرفداری از پرنس تبعیدی قیام کردند .

دو ایالت کامبوج بطرفداری از سیهانوك برخاستند

تقاضای تایلند از انگلستان

بانکوك ـ دولت تایلنداز دولت انگلیس تقاضا کرد هرچه درقوه دارد انجام دهد تاکنفرانس ۱۴ دولت درژنو مجددا تشکیل شده و به «تجاوز ویتنام شمالی به لائوس» رسیدگی کند وآن را متوقف سازد

وزارت خارجه تایلند طی اعلامیه‌ای خاطرنشان کرد : تشکیل کنفرانس ژنو به بهترین نحوی میتواند باعث استقرار صلح درلائوس‌شود. دراین اعلامیه ویتنام شمالی متهم شده که ۳۰ لشکر که بالغ بر۶۵ هزار نفر میشوند مجهز به تانك ووسایل‌زرهی سنگین به لائوس فرستاده است .

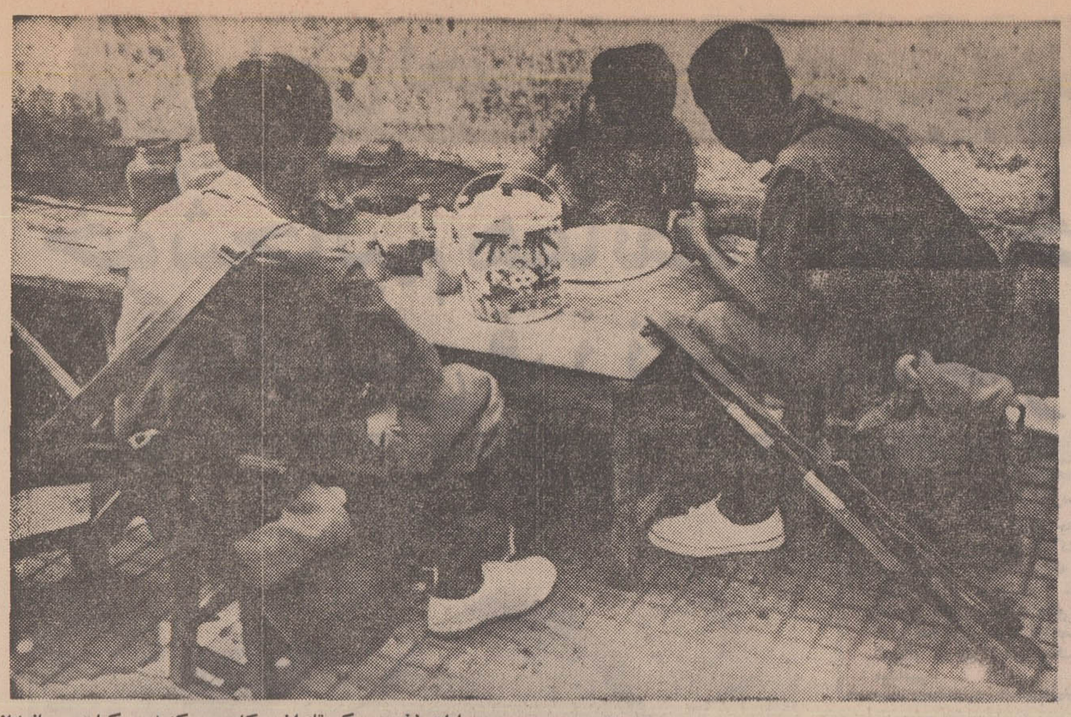

در ساعات نخستین کودتای‌اخیر کامبوج که‌به برکناری‌سیهانوك‌از رهبری کشور انجامید کودتا کنندگان گروهی از سربازان را به‌پاسداری در نقاط حساس‌پایتخت گماردند.

این عکس چند نفر ازسربازان را نشان میدهد که در فرصت بدست آمده رفع‌خستگی میکنند.

دیروز رهبران جدید کامبوج آخرین عوامل بازمانده طرفدار سیهانوك را از پست های حساس مملکتی برکنار کردند .

آغاز جنگهای داخلی در کامبوج

رئیس جدید دولت کامبوج اعلام کرد :

سیهانوك رسماً کمونیست شده

در سایگون اعلام شد نیروهای ویتنام جنوبی در داخل خاك کامبوج به‌واحدهای ویت‌کنك حمله کردندو همزمان بااین دولت کامبوج نیز اعلام کرد که نیروهای ویت‌کنك بقوای دولتی کامبوج حمله کرده‌اند .

اما بنظر میرسد که دولت کامبوج بیشتر نگران اقدام طرفداران سیهانوك است که در دوشهر قیام کرده و درچند شهر برضد رژیم جدیددست به‌تظاهرات‌زده‌اند.

«چنك‌هنك» رئیس موقتی کشور کامبوج که‌جانشین سیهانوك شده دریك نطق رادیوئی اعلام کرد : قوای ویت‌کنك درچند ایالت مرزی علیه مردم کامبوج وارد جنك شده‌اند . وی گفت : سیهانوك رسما کمونیست شده و همراه کمونیستها برضد ملت خویش بمبارزه برخاسته است .

سیهانوك فعلا در پکن است واز مردم کامبوج و ویتنام خواسته است مشترکا بپاخیزند وجبهه متحدی علیه امپریالیسم آمریکا تشکیل دهند .

منابع دولتی گفتند که نیروهای ویتنام جنوبی با تانك وزره‌پوش وارد خاك کامبوج شده وبه مواضع ویت‌کنك‌حمله کردند و ۳۵ نفر ویت‌کنك رادر ۳ کیلو متری داخل کامبوج کشته ، یك‌نفر را باسارت گرفتند.

منابع مطلع سایگون گفتند هلیکوپترهای امریکائی نیز در این حمله به‌ویت‌کنك‌های مستقردر کامبوج‌شرکت داشته‌اند . ازوین‌تیان گزارش رسید که ۲۸ نفردیپلمات ویتنام شمالی وویت‌کنك که در خاك کامبوج بودند ، این کشور راترك گفته شب را در فرودگاه وین‌تیان پایتخت لائوس بسربردند و کف‌سالن‌فرودگاه خوابیدند تابعد باهواپیمابه‌هانوی برونند . این دیپلمات‌هایس از قطع روابط سیاسی ویتنام شمالی وویت کنك باکامبوج خاك کامبوج را ترك گفته‌اند .

*** در پایتخت کامبوج حکومت نظامی برقرارشدو تصمیمات وسیع احتیاطی بر علیه خرابکاران آغاز گردید**

*** جوانان تحریك شده و ویت‌کنك‌ها یك‌هتل‌راغارت و چندین ساختمان دولتی را آتش زدند**

رادیو پنوم‌پنه گزارش داد که ویت‌کنك درتمام‌شهر های کامبوج که نزدیك مرزهای ویت‌نام جنوبی قرار دارند ، باقدامات شدیددست زده‌اند و آرامش این مناطق را مختل کرده‌اند .

دیروز عده زیادی در دو ایالت مرزی بطرفداری از سیهانوك دست به‌شورش و تظاهرات زدند ، به تحریك ویت‌کنگها ششصد نفراز جوانان کامبوجی سوار کامیون هائی که بزور ضبط کرده بودند شده و بسوی پایتخت بحرکت درآمدند ولی در وسط راه نیرو های وفادار بدولت جلو آنها را گرفتند

در تمام‌مدت دیروز رادیوپنوم‌پنه به‌تظاهر کنندگان اخطار کرد که بقوای نظامی دستور داده شده‌است هرگونه تظاهرات رابشدت درهم شکنند .

دربایتخت کامبوج حالت منع عبور ومرور برقرار شده واز ساعت شش بعداز ظهرتاشش صبح‌حرکت کردن با دوچرخه و موتورسیکلت در خیابانها ممنوع است .

در ایالت «کومسینوك» دسته‌ای از جوانان بتحریك ویت کنگهایك هتل را غارت کرده و کامیونها را ضبط نموده و چند ساختمان دولتی را آتش زدند .

درایالت «کامپو» که یك‌لشگر از نیرو های ویت‌نام شمالی درآنجا مستقرهستند یکی از فرماندهان ویت‌کنك به کمك سیصد نفر از افراد خود مقامات محلی‌را مجبور کردند که‌از حمایت‌دولت جدید دست بردارند .

ششصد نفر از ویت کنگها نیزبه دهکده های اطراف ریخته وعده‌ای از مخالفان سیهانوك را دستگیر کردند .

*** پیشنهاد سیهانوك**

پرنس نوردوم سیهانوك به دولت های ویت‌نام شمالی و ویت‌کنك وپاتت‌لائو پیشنهاد کرد که برای مبارزه علیه امریکائیها یك جبهه متحدبا ملت کامبوج تشکیل دهند این پیشنهاد در پاسخی که سیهانوك به‌پیام های پرنس سوفادونك رهبر پاتت‌لائو و نخست‌وزیران ویت‌نام شمالی‌و دولت موقت انقلابی ویت‌نام جنوبی فرستاده عنوان شده است .

سیهانوك در پاسخ خود به پرنس سوفادونك نوشته است که ملت کامبوج به بیطرفی افتخار میکرد و در محیط صلح‌و آرامش بسر میبرد ولی «دارودسته مرتجعین فاسد» این صلح و بیطرفی راازبین برده وموضوع رااز ملت پنهان‌می‌دارند . اکنون کشور ما در نصف‌النهار امریکا قرار گرفته و باین‌ترتیب بسوی جنك کشانیده میشود من و ملت کامبوج چاره دیگری نداریم‌جزآنکه‌برای آزادی کشور از یوغ امپریالیسم و نوکران آنها به‌ملت لائو وویت‌نام بپیوندیم من‌باردیگر پشتیبانی کامل خود را از آرمان ملت برادر لائو ابراز میدارم.»

پرنس سیهانوك به‌پیام های‌نخست وزیر ویت‌نام شمالی و نخست‌وزیر دولت موقت انقلابی ویت‌نام جنوبی نیز پاسخ‌هائی بهمین مضمون‌ارسال داشته است .

سیهانوك ضمن پیام دیگری از همه ملتها و دولت های کامبوج بویژه از ملت های هندوچین درخواست کرد که جبهه‌ملی واحد کامبوج را برسمیت شناخته و از آن پشتیبانی کنند . سیهانوك در پیام خود درخواست کرده است که سفیر کامبوج در پکن امروزبار دیگر تایید کرد که او واعضای سفارت از دولت جدید پشتیبانی میکنند در حالیکه سفیر کامبوج در قاهره نسبت به سیهانوك ابراز وفاداری کرده و بزودی عازم پکن یا مسکو خواهد شد .

دولت ویت‌نام شمالی امروز بار دیگر پشتیبانی خود را از رئیس کنار شده کشور کامبوج اعلام کرد ولی بطور خصوصی خاطرنشان ساخت شرایط کنونی کامبوج نمیتواند عملا به سیهانوك کمك کند .

اشاره هانوی

دولت هانوی در اعلامیه خودتاکید کرده است که آزادی کامبوج باید بدست ملت این کشور انجام شود و باین ترتیب به پرنس سیهانوك فهمانده است که ویت‌نام شمالی در نظر ندارد در کنارپرنس سیهانوك درکامبوج مداخله‌نظامی کند .

از طرف دیگر دولت جدیدکامبوج ظاهرا تصمیم گرفته است که اگر ویت‌نام شمالی حاضر به مذاکره با مقامات پنوم‌پنه نشود سه لشگر ویت‌نامی را که در خاك این کشور مستقر شده‌اند بزور از خاك کشور خارج کنند .

گزارش دیگر حاکی است که دولت پنوم پنه تصمیم گرفته است بندر مهم سیهانوك ویل را برای کشتی هائی که برای ویت‌کنگها و ویت‌نام شمالی مواد جنگی حمل میکنند ببندند .

باروی کار آمدن دولت جدید در کامبوج لشگر های ویت‌نام شمالی در این کشور با وضع‌مشکلی روبروشده‌اند زیرا هواپیما های امریکائی پیش از پیش‌آنهارا تحت‌فشار قرار داده و پیوسته بارانی‌از بمب و موشك برسر آنهافرو میریزند . اما ویت‌کنك ها در دو ایالت نزدیك به ویت‌نام جنوبی مردم را به مخالفت با دولت مرکزی برپا کردن تظاهرات به‌نفع سیهانوك‌وادار کرده و دولت «لون‌نول» رادر وضع دشواری قرار داده‌اند.

مقامات‌پنوم پنه باقدامات نظامی دامنه‌داری برای جلوگیری ازجنك داخلی دست زده‌اند .

دولت کامبوج امروز باردیگر از ویت‌نام شمالی‌و دولت موقت‌انقلابی ویت‌نام درخواست کرد که‌هرچه زودتر نیرو های خود را از خاك کامبوج فرا خوانند .

دیپلمات های ویت‌نام شمالی و ویت‌کنك بزودی پایتخت کامبوج را ترك میکنند و باین ترتیب روابط بین کامبوج و هانوی قطع خواهد شد . قرار بود سفیر ویت‌نام‌شمالی دیروز با اعضای سفارت پنوم را بسوی هانوی ترك کنندولی حرکت آنها برای مدت‌نامعلومی‌به تعویق افتاده است .

استقبال ویت‌کنك

در پاریس نمایندگان ویت‌کنك در پاریس از تصمیم پرنس‌سیهانوك به برانداختن رژیم جدید کامبوج استقبال کردند و اعلام داشتند : درکنارمردم کامبوج علیه‌امپریالیسم خواهند جنگید .

اعلامیه دفتر سیاسی ویت‌کنك حاکی است که کودتای کامبوج از دسایس امپریالیسم‌آمریکا بوده است .

همزمان با این روزنامه دیلی‌اکسپرس چاپ لندن نوشت : وقتی سیهانوك از کار برکنار شد ، در امریکا همه چشمها متوجه سازمان «سیام» گردید وافراد مطلع گفتند: «سیا» یکبار دیگرکار خودرا انجام داد .

یك کارشناس آمریکائی گفت: اغلب درُ این موارد «سیا» را متهم میکنند و بیشتر مواقع این اتهام موجه است .

امکان برقراری مناسبات

سایگون ـ وان‌تیو رئیس جمهوری ویتنام جنوبی اعلام کرد که قصددارد در صورتی که رژیم جدید کامبوج بیطرف بماند ، بااین رژیم روابط سیاسی برقرار کند. وی گفت : سیاست ما روابط حسنه با همه کشور هـای دمکراتیك صرفنظر از رژیم آنهاست وچون دولت جدید کامبوج اعلام کردقصددارد حاکمیت وبیطرفی خود را حفظ کند ما قصد برقراری روابط باکامبوج رادارایم . ویتنام جنوبی در سال ۱۹۶۸ باکامبوج قطع رابطه کرد، زیرا مدعی بودکه کامبوج پناهگاه کمونیستها شده است .

تفاضای امریکا از چین در باره لائوس

واشنگتن ـ وزارت خارجه آمریکا اعلام کرد که به‌چین‌کمونیست توصیه کرده‌است که درراه حفظ بیطرفی لائوس بکوشد نه‌اینکه علیه حمایت آمریکا از حکومت پرنس‌فوما اخطار کند .

چین کمونیست دوروز پیش اخطار کرده بود که اگر مداخلات آمریکا در لائوس ادامه یابد دست روی دست نخواهد گذاشت و بیکار نخواهد نشست .

سخنگوی وزارت خارجه آمریکا گفت : حضور ۶۰ هزار سرباز کمونیست درلائوس است که بحران لائوس را بوجود آورده است .

در وین‌تیان نیروهای ویت‌نام شمالی و پاتت‌لائو به پیشروی خود در دشت‌جار ادامه میدهند .

دیشب سه گردان ویت‌نام شمالی یك پاسگاه‌نیروی لائوس در منطقه «کلینك» واقع در چهل کیلومتری‌مغرب «لوانك‌پرابانك» را اشغال کردند.

یك گردان از نیروهای لائوس که دراین منطقه دفاع میکرد پس از آنکه تلفات سنگین به آن واردشد عقب‌نشینی کرد و در شمال غربی لائوس نیز نیروهای دولتی لائوس در وضع دشواری قرار گرفته‌اند . اکنون کمونیست‌ها شهر «پاك‌هات» رادر چهل کیلومتری‌جنوب شرقی «هوای‌سای» مورد حمله قرارداده‌اند .

ادامه جنك در خطوط آتش‌بس خاورمیانه

۵ هواپیمای مصری سرنگون شدند؟

*** سه سرباز اسرائیلی بوسینه مصریها کشته شدند**

قاهره ـ خبرگزاری فرانسه ـ نبرد در خطوط آتش‌بس اعراب و اسرائیل ضمن ۴۸ ساعت اخیر با شدت هرچه تمامتر ادامه داشت و هواپیما های اسرائیل باردیگرهدف های نظامی مصر رادر ساحل‌غربی کانال سوئز بمباران کردند و ۵ هواپیمای مصری سرنگون شدند؟

ژنرال هرزوك مفسر رادیوتل‌آویو اعلام داشت که هدف هواپیما های اسرائیل جلوگیری از احداث پایگاه های جدید موشکی در ساحل غربی کانال سوئز است .

وی اضافه کرد که شوروی ها اخیرا تعدادی موشك های مافوق مدرن «سام۳» به آرتش مصرتحویل داده‌اند و اینك مصری ها سرگرم برپا کردن سکو های پرتاب برای موشك های جدید هستند ولی جنگنده های اسرائیل با بمباران های مداوم نقشه آنها رانقش‌برآب خواهند کرد .

دیشب باردیگرعده‌ای ازکماندو های مصری از کانال‌سوئز گذشته و یك واحد گشتی اسرائیل را مورد حمله قرار داده‌اند .

سخنگوی نظامی اسرائیل در تل‌آویو اظهار داشت که سه نفر از سربازان اسرائیلی براثرحمله کماندو های مصری کشته شدند.

*** در جبهه اردن**

در جبهه اردن و اسرائیل نیز طی بیست‌وچهار ساعت اخیر نبرد شدیدی بین واحد های توپخانه دو طرف درگرفت . در این نبرد اسرائیلی ها علاوه بر توپ های سنگین ازتانك‌وواحد های‌زره‌پوش استفاده کردند .

در دمشق‌سخنگوی نظامی‌سوریه اظهار داشت که نیرو های این کشور دیشب به عملیات دامنه‌داری در سراسر خطوط آتش‌بس دست زده و تاسیسات نظامی دشمن را بشدت زیرآتش گرفتند .

در نبرد شدیدی که بین نیرو های دو طرف درگرفت تلفات سنگینی باسرائیلی ها وارد شد .

در خط آتش‌بس لبنان‌واسرائیل نیز نبرد های خونین درگرفت‌و توپخانه سنگین اسرائیل دهکده‌های مرزی را بشدت گلوله‌باران کردند .

سخنگوی نظامی لبنان اظهار داشت که توپخانه لبنان بیدرنك‌به تیراندازی دشمن پاسخ داد و نبرد بین طرفین که از ساعت ده بعداز ظهر آغاز شده بود تا نیمه شب ادامه داشت .

سخنگوی نظامی مصر اظهار داشت که دیروزنبرد هوائی‌شدیدی بین جنگنده های مصرو اسرائیل برفراز کانال سوئز درگرفت. دراین نبردچهل‌هواپیمای اسرائیلی ومصری شرکت داشتند .

بلافاصله پس ازآنکه جنگنده‌های اسرائیل به قلمرو فضائی‌مصر تجاوز کردند شکاریهای مصری‌به پرواز درآمدند و در نبردی که بین دوطرف درگرفت‌یك هواپیمای اسرائیلی سرنگون گردید و هواپیما های دیگر مورد اصابت گلوله قرار گرفت .

سخنگوی نظامی اسرائیل‌گزارش رادیو قاهره را در مورد سرنگون شدن یك هواپیمای اسرائیلی تکذیب کرد و گفت در جریان دونبرد هوائی که دیروز برفراز کانال سوئز درگرفت پنج‌هواپیمای میك ۲۱ مصر سرنگون گردیدو بهیچ یك از هواپیما های‌ما آسیبی وارد نیامد .

بحران سیاسی ایتالیا پایان یافت

رم ـ خبرگزاریها ـ «آلدومورو» که مامور تشکیل کابینه ایتالیا شده بودسرانجام دیروزبرمشکلات خویش که غیر قابل حل بنظر میرسید غلبه کرد و اعلام نمود که کابینه ایتالیا راتشکیل داده‌است.

«آلدومورو» و ۲۶ وزیرش روز شنبه (امروز) در حضور سارا گات رئیس جمهوری ایتالیا سوگند یاد خواهند کرد و به این ترتیب به بحران سیاسی ۴۶ روزه ایتالیا پایان خواهند داد .

در کابینه‌جدید احزاب‌دمکرات مسیحی ، سوسیالیست و وحدت طلب شرکت‌دارند . ماهیت کابینه مانند کابینه های سابق میانه‌رو متمایل به چپ است .

مقام وزارت خارجه را خـود «آلدومورو» بعهده گرفته است ، زیرا وزیر خارجه از یکسو بایـد بـا کشور های عضو ناتو در باره سیاست‌خارجی خویش‌مذاکره کند از سوی دیگر وزیر خارجه باید در باره مسئله طلاق درایتالیا با واتیکان مذاکره نماید .

لایحه قانونی شدن طـلاق در مجلس نمایندگان ایتالیا تصویب شده و به سنای ایتالیا فرستاده شده است. واتیکان با قانونی‌شدن طلاق سخت مخالف است. دولت ایتالیا میکوشد رضایت واتیکان‌را جلب کند تا سنا این لایحه را تصویب نماید .

مسکو ، پکن را متهم به ارعاب کرد

مسکو ـ خبرگزاری تاس،سران حزب کمونیست چین را متهم کرد که مردم را مرعوب و هراسان کرده‌اند تابتوانند نارضایتی‌موجود در میان مردم رابا «سیاست ماجرا جویانه» خود سرکوب کنند .

این خبرگزاری ادعا کرد که مائوئیست ها در سراسر کشور دست به محاکمات فرمایشی‌واعدام زده‌اند واین علامت بروزوضع‌وخیم درچین کمونیست است . باقدرت یافتن نظامیان زندگی نظامی شده و کمیته های انقلاب برای تصفیه افراد بوجود آمده است و اراده دستگاه نظامی اداری مائو جای قانون و مقررات را گرفته‌است .

بورس تانکر و تریلر

ایریسکو

سازنده بهترین و ارزان ترین تانکر و تریلر و مخزن آب‌ومواد نفتی خیابان قزوین پلاك ۸۳۴ جنب چهارراه عباسی تلفن ۹۵۵۸۷۷

۱ـ۱۱۳

الاهرام نوشت :

امریکا پنهانی هواپیماهای اسرائیل را تحویل میدهد

قاهره ـ یونایتدپرس ـ الاهرام روزنامه نیمه‌رسمی مصر در شماره امروز خودنوشت که‌ایالات متحده تحویل کلیه هواپیما های موردنیاز اسرائیل رابطور پنهانی آغازخواهد کرد .هواپیما های‌مورد درخواست اسرائیل شامل ۵۰ فانتوم مافوق‌صوت و ۸۰ جنگنده اسکای‌هاوك مافوق صوت است که‌بنابه ادعای الاهرام از اوایل‌سال آینده تحویل آنها به‌اسرائیل آغاز خواهدشد .

الاهرام از قول منابع موثق امریکائی در واشنگتن ونیویورك گزارش‌داده‌است که‌امریکاهمچنین به‌اسرائیل قول‌داده است زیان‌های نیروی هوائی این کشور را جبران کند .

الاهرام افزوده است : آمریکا باپی‌بردن باین مسئله که اسرائیل فعلا باین هواپیماها نیازی‌ندارد ، تصمیم گرفت جریان عدم فروش هواپیماهای مورد نیاز اسرائیل را پیش کشد تااز آن درراه فشار شوروی نسبت به‌قطع ارسال‌اسلحه به‌اعراب استفاده کند .

الاهرام در گزارش خودپاره‌ای گزارش ها از محافل دیپلماتیك واشنگتن‌نقل کرده و نوشته است علیرغم اظهارات راجرز دایر به تصمیم آمریکا نسبت‌به‌عدم تحویل هواپیما به‌اسرائیل درخفا اقداماتی درشرف تکوین است تا نیازمندی های اسرائیل ازنظر هواپیما های بمب‌افکن و «هاوك» برطرف شود . الاهرام اذعا کرده‌است ایالات‌متحده به‌اسرائیل اطلاع داده‌از آنجا ایکه این کشور به‌هواپیماهاقابل ازسال ۱۹۷۱ نیازندارد پس لزومی ندارد که تصمیم تصویب آنرا پیشاپیش اعلام داردوبدین وسیله سبب‌بروز پاره‌ای ناراحتی ها برای آمریکا گردد .

مثل میلیونرها زندگی کنید

تا پانزدهم فروردین ماه با حداقل یکصد تومان میتوانید در قرعه کشی حساب پس انداز بانك بازرگانی شرکت فرمائید

بانك بازرگانی ایران

یکسال هر روز پانصد تومان درمنزل بشما تقدیم میکند

امسال حتماً از هر ده نفر یکنفر برنده خواهد شد

این شانس فقط مختص دارندگان حسابهای پس انداز بانك بازرگانی ایران میباشد

صدای انفجار گلوله‌ها دیروز بیروت را بلرزه درآورد

بیروت شاهد صحنه جنگهای خونینی است

فدائیان فلسطین ۳ زاندارم را ربودند
متجاوز از بیست نفر در نبرد های ۴۸ ساعت گذشته کشته شدند

بیروت ـ خبرگزاری فرانسه ـ اوضاع لبنان براثر حوادث اخیر بشدت رو بوخامت گذاشته و دامنه بحران پیوسته گسترش می یابد.

بیروت دیروز پرآشوب ترین و تاریکترین روز های تاریخ خود را گذرانید و برای چهارمین روز متوالی بین کماندو های فلسطین از یك طرف و نیروهای دولتی وفالانژه ها نزاع روی نداد و عده‌ای کشته و زخمی شدند.

بامداد دیروز هنگامیکه مسیحیان لبنانی برای انجام مراسم مذهبی روز جمعه مقدس قبل از عید پاك در کلیسا های شهر اجتماع کرده بودند صدای انفجار گلوله ها بیروت رابلرزه‌درآورد مردم باشتاب کلیسا ها را ترك گفتند کسبه و مغازه‌داران بیدرنگ مغازه های‌خود را تعطیل کردند و خیابانهای شهر کاملا خلوت شد.

تیراندازی برای مدت دوساعت ادامه داشت و پس‌از آن برای مدت کوتاهی آرامش برقرار شد ولی تیراندازی بطور پراکنده در تمام روز ادامه داشت.

نیروهای ژاندارمری و مامورین پلیس نقاط سوق‌الجیشی و مراکز حساس را اشغال کرده‌اند ، مامورین انتظامی بشدت آمد و رفت اتومبیل ها را کنترل می‌کنند و واحد های زره‌پوش در خیابان هادرحرکت هستند .

تیراندازی در ساعت هفت بعداز ظهر باز برای‌مدت کوتاهی متوقف شد وپس‌ازآن تاصبح صدای‌انفجار گلوله ها بطور متناوب بگوش می رسید هنوز علت تیراندازی روشن نشده است .

یك مقام مطلع در بیروت‌اظهار داشت عناصر مسلح که ظاهرا از سوریه آمده‌اند دیشب یك‌پاسگاه ژاندارمری را درمنطقه «عکار» ، مورد حمله قرار دادند و محافظین پاسگاه پس‌از زدوخورد کوتاهی پست‌خود را ترك گفتند.

دیشب فدائیان فلسطین سه ژاندارم لبنانی را از یکی از پاسگاه های شمالی این کشور ربوده و باخود بارندوگاه فلسطینی ها بردند.

درحومه جنوبی لبنان از بامداد دیروزبین فدائیان‌ولبنانیها زدوخورد شدیدی ادامه داشت کماندو های فلسطین دراین منطقه دو خانه را بادینامیت منفجر کردند، درجریان این زدوخورد پنج نفر از لبنانی ها کشته شدند و عده دیگری زخمی گردیدند .

در مرکز شهر بیروت تاپاسی ازشب گلوله مسلسل های‌سنگین از فراز پشت بامها میگذشت‌ظاهرا هدف اصلی این تیراندازی مرکز ستاد فالانژیست های لبنان بود. مرکز ستاد ارتش لبنان در ساعت ۷ بعداز ظهر اعلام داشت که عناصر مسلح در محله های‌مرکزی شهر بهوا شلیك می کردند و کسی دراین تیراندازی کشته‌نشده است.

یك مقام مطلع اظهار داشت‌که تیراندازی هنگامی آغاز شد که ژاندارمهای‌لبنانی‌در صددد‌ستگیری یك چریك فلسطینی برآمدند و بلافاصله عده‌ای از فدائیان‌مداخله کردند و زدوخورد شدیدی بین دو طرف درگرفت.

شورای امنیت ملی داخلی‌لبنان دیشب برای رسیدگی به بحران یك جلسه فوق‌العاده تشکیل‌داد.

دراین جلسه که سه ساعت طول کشید آخرین تحولات‌اوضاع مورد بررسی قرار گرفت.

پس‌از پایان این جلسه وزیر کشور لبنان از مردم درخواست کرد که آرامش و خونسردی خود را حفظ کنند و به شایعاتی که دشمنان ملت برای ایجاد تفرقه در کشور انتشار میدهند توجه نکنند.

سازمان مقاومت فلسطین دیشب ضمن اعلامیه‌ای که از رادیوالفتح پخش شد فالانژ های لبنان را از ادامه «کشتار خونین» در لبنان برحذر داشت.

دراعلامیه گفته شده است که ما تاکنون خونسردی خود را حفظ کرده‌ایم ولی اگر تصمیم به‌ضربت‌زدن‌بگیریم ضربت‌مهلکی وارد ساخته‌و کلیه دشمنان‌فلسطین را نابود خواهیم کرد.

رادیو الفتح اضافه کرد که کماندوها یکی در مراکز فالانژها را دربیروت با موشك مورد حمله قرار داده‌و بیست‌نفر ازفالانژیست ها را دستگیر ساخته بودند ولی بدرخواست وزیر کشور لبنان‌آنها را آزاد کردند.

رادیو الفتح اضافه کرد که رهبران‌سازمان‌های مقاومت‌فلسطین برای بررسی اوضاع یك جلسه فوق‌العاده درعمان تشکیل دادند.

دیشب عده‌ای از وزیران لبنان‌نیز درخانه رشید کرامی نخست وزیر لبنان‌تشکیل جلسه‌داده‌واقداماتیکه باید برای پایان دادن به بحران بعمل آید مورد بررسی قرار دادند. آخرین گزارش‌های رسیده حاکی است که‌در جریان زدوخورد های دیروز متجاوز از بیست نفر کشته شده و گروهی زخمی گردیده‌اند.

روزنامه های سوریه درشماره های امروز خودحوادث خونین‌لبنان را مورد بررسی قرار داده و نوشته‌اند که رهبران بیروت با برپا کردن حوادث میخواهند به عملیات کماندو های فلسطین درلبنان پایان دهند.

زمستان به آمریکا بازگشت

نیویورك ـ برف سنگین، بادشدید وباران سیل آسا زمستان را به‌نواحی شرقی ومیانه آمریکا برگردانده است.

در آرکانزاس ومیسوری طوفان وگردباد چنان شدید بود که خسارات شدید وارد آورد ، ایلینویز خسارات خفیف‌تربود . در اثر طوفان یك هواپیما سقوط کردودو نفر سرنشین ان کشته‌شدند درشیکاگو ۲۵ سانتی متر برف‌روی زمین نشست و فرودگاه «بین‌المللی داوهارا» درشیکاگو بسته‌شد .

دراثر برف وضع جاده‌ها خطرناك شد ، یك جبهه‌هوای طوفانی دیگر از جانب کوه های راکی به شرق‌آمریکا روی آورده‌وپیش‌بینی برف‌و بوران شدیدتر میشود .

تلویزیون
برلر
جام جهان نما

آناتولی دوبری نین سفیرشوروی درآمریکا«سمت‌چپ»وویلیام‌راجرز وزیر خارجه ایالات متحده آخرین‌تحولات اوضاع خاور میانه عربی رابررسی می کنند . ملاقات‌سفیر شوروی ووزیر خارجه آمریکا پریروز در واشنگتن صورت گرفت ونمایندگان دوقدرت بزرك جهانی درباره محدودیت صدور اسلحه به خاورمیانه به گفتگو پرداختند.
(عکس رادیوئی اطلاعات)

۱۰۰۰ لیره‌ویك کمد لباس برای فداکارترین پرستار

این عکس‌پرستاران سال‌انگلیس‌را نشان میدهد . نفروسط«مادلاین آبروز»فداکارترین پرستارسال‌است

لندن ـ مطبوعات خارجی ـ یکهزار لیره باضافه یك کمد پراز لباس و دهها‌هدیه‌جایزه دیگر به فدا کارترین پرستار سال دوشیزه « مادلاین آبروز » پرستاری که در کمال شهامت از کودکان‌مبتلا به امراض غیرقابل‌علاج پرستاری میکرد تعلق گرفت

در مسابقات انتخاب بهترین پرستاران سال در بریتانیاصدها‌پرستار شرکت کردند که از میان آنان پنج نفر بوسیله هیئت ژوری انتخاب گردیدند و به تناسب جوائز نقدی دریافت داشتند .

بدنبال انتخاب پرستاران سال و چاپ عکس آنان در مطبوعات لندن ، بدو نفر از آنان که دارای اندامی‌ظریف و چهره هائی زیبابودند پیشنهاد هنرپیشگی‌شد. اما پرستاران‌سال‌ترجیح دادند فعلا تصمیم نگیرند .

بمناسبت عید پاك هزاران زائر وارد رم شدند

رم‌ـپاپ پل ششم مراسم جمعه مقدس را که قبل از عید پاك برگزار میشود ، دیروز برگزار کرد و در یك مراسم جوبی رابروی یکی از هفت تپه شهر رم براقراشت وبه حالت سجده درآمد وبرپای صلیب بوسه‌زد تامرك مسیح راتقدیس کند .

هزاران زائر ازسراسر جهان وارد رم شده‌اند قادر مراسم عیدپاك شرکت کنند . طبق روایات مسیحی روز جمعه قبل‌از عید پاك مسیح مصلوب شدوسه روز بعد «از میان مردگان برخاست» وبارستاخیز خود به‌آسمان رفت.

حمل صلیب چوبین در ۱۴ مرحله در شهر رم‌انجام گرفت تایادآور ۱۴حادثه در جریان مصلوب کردن مسیح باشد .

پاپ در نطق‌خود روی تپه گفت: مصلوب شدن‌مسیح تجسم عالی رنج‌بشری است وما برای رهائی بشر کنونی از رنج دعا میکنیم .

بمناسبت عید پاك سراسر اروپا به‌تعطیل فرورفت واین تعطیلات قابامداد سه‌شنبه ادامه خواهد داشت .دررم کلیه هتل‌هاو بانسیون ها مملواز مسافران وزائران گردیده‌اند

با کشیدن ماری جوانا یك سرباز امریکائی هوشی مینه راکشت !

واشنگتن ـ دکتر «جیمزتیك» پزشك سابق ارتش امریکا گفت یك سرباز امریکائی مقیم ویتنام با رفیقش مشتری کا چندسیگارماری‌جوانا درویتنام کشیدند ، اما سرباز مزبور پس از «نشئه‌شدن» رفیقش‌را با گلوله کشت ، زیرادرعالم وهم خیال می کرد که او پریدنت هوشی مین رهبر ویتنام شمالی است .

این پزشك در برابر کمیته تحقیق لشکر آمریکا درباره ۱۲ مورد جنون ناشی از ماری‌جوانا که خود شاهدان بود گواهی‌می‌داد، درتحقیقات خود باین نتیجه رسیده است که ماری جوانا نقش مهمی‌در تحریك سربازان آمریکائی به قتل‌عام افراد بیگناه در دهکده مای‌لای داشته است.

دکتر تیك که روان‌پزشك ارتش‌بوده گفت:قدرت‌ماری‌ـ جوانای ویتنامی‌دوبرابر‌ماری‌ـ جوانائی است که از مکزیك به آمریکا وارد میشود .وی گفت :دریك آمارگیری‌معلوم شد ۷ر۳۱ درصد ازسربازانی که از ویتنام می آیند ماری‌ـ جوانا مصرف کرده‌اند .

زمین‌لرزه در سرزمین‌ورم کرده!

پوزولی ـ ایتالیا ـ دوزمین لرزه خفیف شهر قدیمی پوزولی را که چندی پیش ورم کردن زمین آن سبب ترس وهراس مردم‌وفرار عده‌ای از آنها شده بود لرزاند .

دانشمندان گفتند یکی از دو لرزش متوسط خفیف ودیگری کاملا خفیف بوده است نگرانی چندانی درمیان مردم ایجاد نشده است . گفته میشود دراین شهر طی قرن‌ها زمین بالاو پائین میرفته است اما اخیرا در این شهر ورم کردن زمین شدت یافته بود

دهها نفر دانشمنددراین شهر جمع شده‌اندتا این‌پدیده عجیب رابررسی نمایند .

انفجار اتمی ایجاد سرگیجه کرد

لاس‌وگاس ـ یك انفجار آزمایش اتمی ، که‌شاید نیرومندترین آزمایشی بود که‌تاکنون آمریکا در زیر ـ زمین‌انجام داده‌است، در یك حفره زیرزمینی وسیع‌درزیر صحرای نوادا انجام گرفت.

ساختمان های بلندلاس‌ـ وگاس که در ۳۰۰ کیلو متری محل‌انفجار قرارداشت چندثانیه بعدازانفجار به‌لرزه درآمد ومدت سی ثانیه‌زمین می‌لرزید ودربرخی از افراد احساس سرگیجه بوجود آورده‌بود.

گذرنامه آلمان شرقی برای مسافرت به‌منطقه ناتو معتبر است

برلن ـ همزمان باتشکیل کنفرانس‌سفیران چهاردولت بزرك‌برای‌رسیدگی‌به وضع برلن ، دول غربی اعلام کردند که‌ازاین پس گذرنامه های آلمان شرقی برای سفراتباع این کشور به ممالك عضو «ناتو» معتبراست.

کنفرانس چهار دولت در برلن پس از ۱۱سال‌باردیگر تشکیل شده‌ومعتبر شناخته شدن گذرنامه های آلمان شرقی‌ازنخستین گذشت هائی‌است که غرب در برابر آلمان شرقی کرده‌است .

ویتنام جنوبی ۳۴۶ اسیرعلیل را آزاد میکند

پاریس ـ ویتنام جنوبی اعلام‌کرد قصد دارد ۳۴۶ نفر اسیر جنگی ویتنام شمالی را که مریض وعلیل هستند بدون قید و شرط به‌ویتنام شمالی تحویل دهد .

فیلیپ حبیب نماینده آمریکا در مذاکرات پاریس گفت : این اقدام باید نمونه‌ای برای تحویل اسیران دوطرف ، یعنی مبادله اسیران بدون قید و شرط باشد. نماینده ویتنام جنوبی اظهار امیدواری کرد ویتنام شمالی‌هرچه زودتر این اسیران بیمار و معلول را بپذیرد .

وابسته ربوده شده امریکائی در دومینیکن آزاد شد

این عکس «ماکزیلیانو کورز» رهبر دست‌چپی‌های مکزیك را پس از رهائی از زندان نشان میدهد . «کورز» دیروز برای تضمین سلامتی وابسته نظامی آمریکا در مکزیك مبادله و از زندان آزاد شد .
(عکس رادیوئی اطلاعات)

مکزیکو ـ بیست نفر زندانی سیاسی دومینیکن ، که‌در برابر خلاصی سرهنك کراولی ، وابسته ربوده شده سفارت آمریکا آزاد شده بودند با هواپیمای مخصوص وارد مکزیکو شدند و بلافاصله اعلام کردند در فرصت مناسب به کشور خود برخواهند گشت تا مبارزه به «امپریالیسم یانکی» را ادامه دهند .

همزمان بااین چریك های دومینیکن سرهنك کراولی رادر سانتودومینگو آزاد کردند .واسطه این معامله مبادله زندانیان باسرهنك کراولی ، اسقف شهربود . اسقف‌برای سالم رسیدن زندانیان به‌مکزیك همراه آنها به مکزیکو آمد .

چریکها سرهنك کراولی رادر نزدیکی یك‌صومعه رها کردند واو بابلیس راهنمائی تماس گرفت و بعد طبق قرار قبلی به‌سفارت مکزیك برده شد تا موقعی که هواپیما در مکزیکوسیتی برزمین نشست سفارت را ترك کند .

اما فرد ربوده شده دیگر «والدمار» کنسول پاراگوئه که‌در آرژانتین ربوده شد ،طبق یك اطلاع تلفنی ناشناس کشته شده و جسد اورا به‌رودخانه‌ای درحومه بوئنوس‌ـ آیرس انداخته‌اند. پلیس این‌پیام تلفنی‌را جدی گرفته ومردان غوربانه‌ای خودرا برای تجسس در رودخانه‌فرستاده است .

«کلنل کراولی» وابسته‌نظامی آمریکا در جمهوری دومینکن پس از آزادی‌از اسارت‌مخالفان دولت دومینکن ، در یك مصاحبه مطبوعاتی شرکت‌جسد ماجرای ربوده شدن خود و رهائیش را به خبرنگاران شرح داد . این عکس از کراولی در مصاحبه مطبوعاتی گرفته شده (عکس رادیوئی اطلاعات)

از مکزیك گزارش میرسد که ۲۰ زندانی آزاد شده نخستین صبح اقامت خود را در مکزیك خیلی زوداز خواب بیدار شدند . یکی از آنها گفت : مادر زندان عادت کرده بودیم صبح زود بیدارشویم

به‌زندانیان آزاد شده سبحانه‌ای داده‌شد که درزندان ممکن نبود گیرشان بیاید . تجمرع ، ژامون و کالباس وشیره قهوه ومربا یکی از زندانیان بشوخی گفت :«مثل اینکه محل اقامت فعلی ما اززندان بهتر است!»

فرمان انتخابات پاکستان امشب اعلام میشود

راولپندی ـ رویتر ـ فرمان‌شروع انتخابات عمومی پاکستان که دموکراسی رابه‌پاکستان بازخواهد گرداند امشب طی یك اعلامیه رادیوئی توسط یحیی خان‌به ملت اعلام خواهد شد. انتخابات عمومی پاکستان در پنجم اکتبر صورت خواهد گرفت .

انتظار میرود پریدنت یحیی‌خان اوضاع سیاسی اخیر پاکستان را که پس‌از اعلام قانونی بودن‌فعالیت های سیاسی که موجب بروز اغتشاشاتی شد مورد بررسی قرار دهد .

پس‌از اظهارات پریدنت یحیی خان از رادیو پاکستان مقررات انتخابات در چهارچوب قوانین پاکستان و تشکیل یك‌دولت جدید اعلام خواهد شد .

براساس این‌قوانین مجلس‌مقننه پاکستان شروع بکار خواهد کرد. مجلس مقننه وظیفه دارد در عرض ۱۲۰ روز قانون اساسی جدیداین کشور را تدوین کند وسپس‌حزب اکثریت ماموریت‌خواهد یافت‌دولت جدید را تشکیل دهد . اگر حزب اکثریت بوجودنیایدانتخابات‌جدیدی صورت خواهد گرفت.

پاکستان از سال ۱۹۵۸ که‌ایوب خان قدرت رادراین کشور بدست گرفت تحت قوانین نظامی اداره میشود . ایوبخان در مارس سال گذشته از کار کناره‌گیری کرد .

اعتصاب وسیع فرودگاه های آمریکا

واشنگتن ـ بیش از ۲۰۰ پرواز هواپیما ملغی شد و چندین هزار نفر مسافران عید پاك در فرودگاه های بزرك آمریکا سرگردان و ناکام‌مانده‌اند ، زیرامامورا ن کنترل حرکت هواپیما ها دست باعتصاب زده‌اند .

فقط درحدود یك چهارم کارکنان مزبور در ۲۱ فرودگاه سرکار حاضر شده‌اند واکثر برج های کنترل خالی است‌تابعد از ظهر دیروز ۲۳۰ پرواز لغو شده بود . انتظار میرفت‌در تعطیلات عید پاك ۷۰۰۰ پرواز در سراسر آمریکا انجام گیرد ،اما قسمت‌قابل توجهی ازآنها را بایدمنتفی دانست

بازدید یحیی‌خان از مسکو

راولپندی ـ آسوشیتدپرس ـ دررالپندی اعلام شد که‌یحیی‌خان رئیس جمهور پاکستان درماه ژوئن آینده ازاتحادجماهیر شوروی‌دیدن خواهد کرد .

منابع دولتی گفتند که دیدار یحیی‌خان درپاسخ به دعوت‌شوروی بعمل خواهد آمد که‌سال پیش از یحیی خان بعمل‌آورده بود .

محاکمات جنجالی آتن غازشد

آتن ـ ۳۴ نفر که از طرف رژیم سرهنگان یونان متهم به تروریسم هستند امروز در یك دادگاه شهر آتن محاکمه‌شان آغاز شد . این عده درصورتی که‌محکوم شوند ممکن است اعدام شوند .

از طرف سازمانهای اجتماعی کشورهای اسکاندیناوی تعدادی ناظر برای نظارت برمحاکمه فرستاده شده‌بودند اما مقامات یونانی به‌این ناظران نه‌فقط اجازه ورود به دادگاه راندادند بلکه از همان فرودگاه آتن‌جلو آنهارا گرفتند و آنهارابا‌هواپیمای دیگری‌به کیپهاك‌برگرداندند

در جریان محاکمه پلیس وقوای نظامی یونان اطراف دادگاه رادر محاصره گرفته بودند و حتی به‌اقوام و دوستان متهمین نیز اجازه ندادند وارد دادگاه شوند .

در میان کسانی که بعنوان «تروریست» متهم‌شده‌اند پروفسور «یونیزوس کارگئو» استاد دانشگاه آتن،ژنرال «یوردانیدیس» ۶۸ ساله دیده میشوند .

محاکمات آتن در خارج از این کشور بخصوص در لندن سروصدای فراوان راه انداخته است . درلندن بدنبال تشکیل رژیم نظامی سازمان برای مبارزه بارژیم یونان تشکیل شده‌است .

دیروز سه‌نفر از ۳۴ نفر متهمان این دادگاه اعلام کردند که در جریان بازپرسی آنها راشکنجه داده‌اند. یکی از شکنجه‌دیدگان پروفسور جرج‌مانگاکیس‌استاد دانشگاه آتن است

اجساد چهار جوان در کنار قوطی های‌آبجو کشف شد

کانکتی‌کات‌ـ ایالات متحده ـ دونامزد جوان و دونوجوان دیگر ، بدنبال یك‌پارتی که در یکی‌از آپارتمان های شهر «انفلید» تشکیل شده بود دیشب با گلوله بقتل رسیدند .

پلیس از افشای نام مقتولین خوداری کرد ولی‌گفت که از مهمانان این «پارتی» بازجوئی میکند .

پلیس احتمال میدهد که یکی از قتل‌ها خودکشی باشد . علامتی اززنزاع در آپارتمان مزبور دیده نشده است و توضیح دیگری درباره این واقعه که‌شهر ۴۶هزار نفری «انفلید» رابهیجان آورده دیده نشده‌است .

پلیس اجساد این چهارنفر را درکنار قوطی‌های خالی آبجو وبشقابهای نیمه‌خورده کشف کرد.

نمایندگان سازمان ملل رهسپار خاورمیانه شدند

سازمان ملل متحد ـ کمیته سه‌نفری سازمان ملل که برای رسیدگی به‌سوءرفتارآسرائیل در مناطق‌اشغالی اعراب ماموریت یافته عازم خاورمیانه شد در حالی که ازقبل میدانند که اسرائیل این کمیته را به‌قلمرو خود راه‌نخواهد داد .

دراین کمیته نمایندگان سیلان ، یوگوسلاوی و سومالی شرکت دارند . کمیته ابتدا به‌دمشق ، بیروت، قاهره و عمان میرود شاید تااین مدت‌اسرائیل نظر خود راعوض کند و به‌آنها اجازه ورود به مناطق اشغالی را بدهد

اسرائیل قبلا اعلام کرده انتخاب این کمیته راقانونی نمیداند وبه‌اعضای آن اجازه ورود نخواهد داد .

بایل آپ
بایل آپ بنوشید
بایل آپ لذت بخش وگوارا

کامیونهای سردخانه‌دار
زاگرس
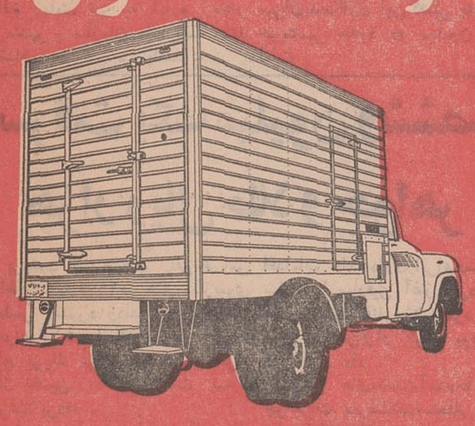
گروه صنعتی مهندس موسی بهار
آدرس کارخانه : جاده کرج کیلومتر ۲۲ تلفن کارخانه: ۶۹۹۹۴
تلگرافی ۹۷۵ صندوق پستی ۳۲۹۵ تلفن دفتر: ۵-۳۱۱۳۴۱

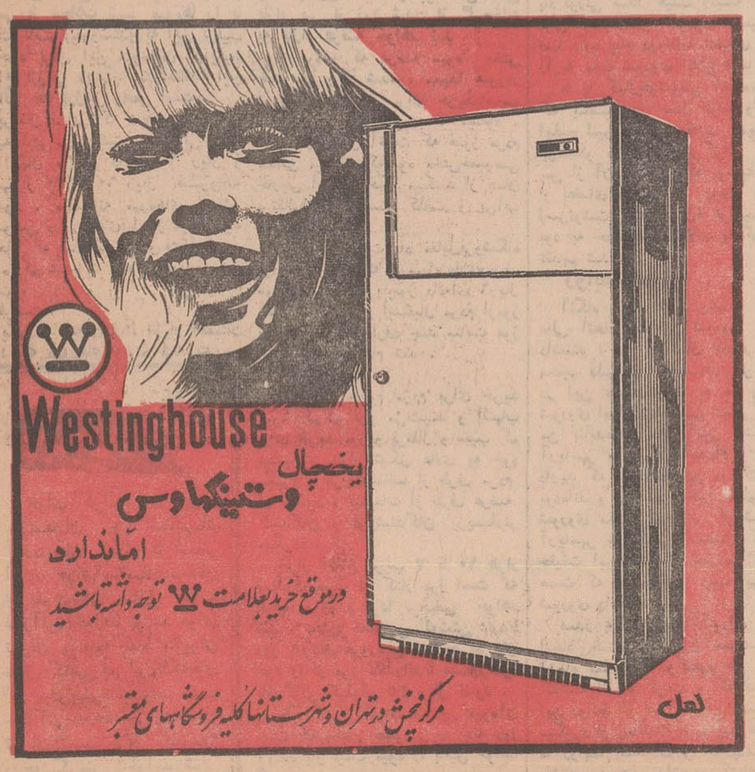

فردین
ناصر ملك مطیعی
سکه شانس

اطلاعات
صفحه ٤
شنبه ۸ فروردینماه ۱۳۴۹
شماره ۱۳۱۵۱

بهره اعتبارات صادراتی تقلیل می یابد

*** مدت بازپرداخت اعتبارات صادراتی نیز تا حدود سه سال خواهد رسید**

احمد مرادی

یکی از مهمترین تصمیمات بانکی در زمینه کمک به صادرات کشور ظرف روزهای آینده رسما اعلام خواهد شد.

بموجب این تصمیم که بزرگترین مزایا را برای صادرکنندگان دربر خواهد داشت بهره اعتبارات بانکی کالاهای صادراتی بمیزان قابل توجهی تقلیل خواهد یافت و مدت بازپرداخت اعتبار به حدود سه سال خواهد رسید.

براساس مقرراتی که در آئین نامه اعتبارات صادراتی درنظر گرفته شده است، علاوه بر بانک مرکزی ایران که دو درصد بهره برای اینگونه اعتبارات دریافت میدارد، بانک‌هائی که این اعتبارات را در اختیار صادرکنندگان خواهند گذاشت بهره‌ای در حدود بهره بانک مرکزی دریافت خواهند داشت وباحتمال قوی مجموع بهره اعتبارات صادراتی که بانک‌ها در آینده خواهند پرداخت از ٤ درصد تجاوز نخواهد کرد.

بازپرداخت

مدت بازپرداخت این اعتبارات نیز به حدود سه سال افزایش خواهد یافت بدین صورت که صادرکنندگان بایستی ظرف مهلت سه ماه پس از دریافت اعتبار، اقدام بصدور کالای خود بنمایند وسپس سه ساله آنرا مستهلک سازند. در مورد میزان فروش ارز از بابت اعتبارات صادراتی، نیز گویا حدود ۱٫۵ برابر درنظر گرفته شده است. یعنی بطور مثال اگر یکصد دلار اعتبار از بانک اخذ شود صادرکننده باید ۱۵۰ دلار ارز به بانک بفروشد.

باید توجه داشت که بانک مرکزی ایران براساس مقرراتی که دارد نمیتواند بصورت مستقیم بابخش خصوصی برای پرداخت اعتبارات صادراتی تماس داشته باشد، لذا بانک‌ها اوراق مربوط به اعتبارات صادراتی را نزد بانک مرکزی ایران گذاشته و آنرا نقد میکنند و باین ترتیب دو درصد بانک اعتباردهنده ودو درصد بانک مرکزی از این بابت بهره خواهند گرفت.

بهره فعلی

در سالهای قبل نحوه پرداخت اعتبارات صادراتی بدین صورت بود که بانک مرکزی اعتبارات را بابهره ۲ و ۳ درصد در اختیار بانک ها قرار میداد و بانک‌ها نیز بابهره ۵ و ۶ درصد آنرا در اختیار صادرکنندگان قرار میدادند. یعنی اگر صادرکنندگان به بانک طرف خود تعهد میکردند که دوبرابر اعتبار دریافتی خود ارز به بانک مرکزی بفروشند بانک مرکزی ایران ۲ درصد بهره از بانک طرف معامله دریافت میداشت و بانک اعتباردهنده مجموعاً ۵ درصد بهره از صادرکننده اخذ میکرد.

ولی اگر صادرکننده تعهد فروش ارز برابر بااعتبار دریافتی مینمود، بانک مرکزی از بانک طرف خود سه درصد و بانک اعتباردهنده نیز از صادرکننده جمعاً ۶ درصد بهره میگرفت.

اعتبار صادراتی

لازم بیادآوری است که در سال ۴۷ اعتبارات صادراتی که بوسیله بانک مرکزی ایران پرداخت شده بالغ بر ۱۶۰ میلیون تومان بوده که در سال ۴۸ این رقم به ۴۰۰ میلیون تومان رسیده است.

در مورد اعتبارات صادراتی امسال پیش‌بینی میشود باتوجه به برنامه های وسیعی که وزارت اقتصاد برای توسعه صادرات در نظر گرفته و باتسهیلاتی که بانک مرکزی از لحاظ پرداخت اعتبارات صادراتی فراهم نموده اعتبارات صادراتی سال جاری تاحدود دوبرابر سال ۴۸ برسد.

امتحان ورودی دبیرستان دانشگاه پهلوی

ساعت ده بامداد فردا امتحان ورودی دبیرستان دانشگاه پهلوی درمحل دانشکده اقتصاد دانشگاه ملی برگزار خواهد شد.

رادیومسکو اعلام کرد:

ایران و شوروی مسئول تأمین شرایط امنیت وآرامش منطقه خاور میانه هستند

رادیو مسکو سفر رئیس جمهوری شوروی به ایران را دراخبار دیشب خود مورد تفسیر قرار داده واعلام کرد:

محافل اجتماعی شوروی باعلاقه وافر جریان بازدید رسمی نیکلای پادگورنی صدر هیئت رئیسه شورای عالی اتحاد شوروی از ایران را دنبال میکنند.

بازدید نیکلای پادگورنی از ایران گواه دیگری در توسعه باز هم بیشتر روابط دو کشور در سطح عالی مناسبات حسن همجواری و همکاری سودمند ثمر بخش شوروی وایران است این روابط موجود بین دو کشور که برپایه اصول برابری کامل وعدم مداخله در اموداخلی یکدیگر استوار است بدون شک بامصالح ملی هر دو کشور وفق میدهد در عین حال برطبق اظهار نظر نیکلای پادگورنی در ضیافتی که شاهنشاه ایران بافتخار وی در تهران ترتیب داده بودند روابط شوروی وایران در وضع عمومی سیاسی منطقه خاور میانه و نزدیک تاثیر مثبت میبخشد.

مسئول تامین امنیت

باید گفت که اتحاد شوروی وایران حتی بعلت موقعیت جغرافیائی خود هم نمیتوانند در اوضاع منطقه خاور نزدیک میانه تاثیر ننمایند چه ایران یکی از بزرگترین کشور های آن منطقه است و کشور شوروی هم در مجاورت آن منطقه واقع است وواضح است که این دو کشور تااندازه زیادی مسئول تامین شرایط امنیت وآرامش منطقه خاور نزدیک و میانه هستندچنانچه میدانید کشور شوروی همواره در راه حفظ صلح پایدار در منطقه خاور نزدیک و میانه مجاهدت میورزد و اقدامات مشخصی در این راه بعمل میاورد ایران نیز بااتخاذ تصمیم درباره جلوگیری ازاحداث پایگاه موشکی خارجی در خاک خود نقش مفیدی در امر کاهش تیرگی وخامت اوضاع آن منطقه ایفا کرده است این واکنش مثبت ایران در باره اقدامات صلح جویانه اتحاد شوروی موجبات نزدیک شدن دو کشور و پیدایش اعتماد و حسن ـ تفاهم بین آنهارا فراهم ساخته در تحکیم روابط شوروی و ایران شکستی به نقشه های امپریالیسم وارد شده است.

در این اوضاع واحوال مناسبات حسن همجواری شوروی و ایران اهمیت خاصی پیدا میکند مایه خرسندی است که نظریات اتحاد شوروی وایران در مورد مسائل مبرم منطقه خاور نزدیک و میانه یابهم نزدیک است یا شبیه هم میباشد.

مصالح متقابل

باید این نکته را خاطر نشان ساخت که بسط روابط حسن همجواری شوروی و ایران و گسترش همکاری آنان دراوضاع منطقه خاور نزدیک ومیانه از این لحاظ هم تاثیر نیکی میبخشد که اطمینان ملت ها راو امکان حل تمام مسائل مورد اختلاف بین کشور هاازطریق صلح‌راسختر میسازد اتحاد شوروی وایران بدین طریق عملا ثابت کرده و میکنند که کشور ها صرفنظر از نظام اجتماعی خود در صورتی که مصالح ملی متقابل را در نظر بگیرند میتوانند تفاهم مشترك پیدا کنندو روابط متساوی الحقوق و حسن همجواری و همکاری واقعی بین خود برقرار سازند امید است که اتحاد شوروی و ایران در آینده نیز در راه بسط این روابط وحسن همجواری پیش بروند و بدین طریق بامر برقراری وضع عادی در منطقه خاور نزدیك ومیانه و بامر حفظ تحکیم صلح جهانی کمك قابل ـ توجهی بکنند بازدید دوستانه نیکلای پادگورنی از ایران مرحله مهمی در این راه است.

برنامه هنرمندان ایران و شوروی در پیشگاه شاهنشاه ورئیس جمهوری شوروی

شب گذشته در پیشگاه شاهنشاه آریامهر و حضرت نیکلای پادگرنی صدر هیئت رئیسه اتحاد جماهیر شوروی سوسیالیستی، هنرمندان ایرانی و روس باجرای چند برنامه هنری در تالار رودکی پرداختند.

شاهنشاه و میهمان عالیقدرشان ساعت نه و نیم بعداز ظهر به تالار رودکی تشریف فرما شدند. ارکستر سنفونیک تهران سرود ملی شوروی وسرود شاهنشاهی را نواخت.

ارکستر سنفونیك تهران برهبری حشمت سنجری و همراهی گروه کر تهران با رهبری «اولین باغچه‌بان» اجرای اولین قسمت برنامه را بعهده داشت. در این قسمت کنسرتو شماره یك برای پیانو وارکستر اثر «فرانتس لیست» باتك‌نوازی نوین افروز ـ دوآریا از اپراهای عروسی فیگارو و آرایشگر سویل با شرکت روح‌انگیز یشمی خواننده ایرانی اپرای وین سه اثر از موسورگسکی، ثمین باغچه‌بان و ملیك اصلانیان اجرا گردید.

سپس هنرمندان باله کلاسیك روس که از بالشوی تاتروآکادمی باله لنینگراد به سرپرستی «ایگورـ موسیف» همزمان با مسافرت حضرت پادگورنی بایران آمده‌اند برنامه بسیار جالب توجهی در ده قسمت اجرا کردند.

این قسمتها شامل باله های بسیار زیبائی ژیزل ـ اسپارتاکوس ـ دن کیشوت ـ موج و صخره از پروکفیف ـ شبان و دختر از خاچاتوریان ـ گریز اثرشوپن آداژیووفوك ازموتسارت ـ هارمونی اثر فیلی‌پنکوـ والس و پیك‌نیك بوددرپایان برنامه شاهنشاه و حضرت نیکلای پادگورنی، حشمت سنجری ـ نوین افروز ـ روح‌انگیز یشمی ـ ایگورموی‌سه‌یف وسایر هنرمندان روس را بحضور پذیرفتند و مورد تفقد قرار دادند این برنامه تاحدود نیمه شب ادامه داشت.

بدنبال انفجار آرامش اوضاع کامبوج و تحریك مردم کامبوج از جانب کمونیست ها و نیرو های ویت‌کنگ وویت‌نام شمالی به قیام بر علیه حکومت دست‌راستی پنوم‌پنه که روز هفدهم مارس به‌رژیم‌پرنس سیهانوك بایك کودتای بدون‌خون ریزی‌پایان داد‌اینك نیروهای‌دولتی کامبوج ووفادار به حکومت کودتادرسراسر خاك این کشور بحال هشیاری وآماده‌باش درآمده‌اند و اغلب‌مناطق سوق‌الجیشی تحت کنترل دقیق آنان درآمده‌است. این عکس یکی‌از سربازان نیروهای‌دولتی کامبوج رابحال آماده‌باش دریکی ازمناطق کامبوج نشان‌می دهد.

کشته‌شدگان حوادث بیروت به ۳۷ نفر رسید

بیروت ـ خبرگزاری فرانسه ـ روزنامه لالوریان چاپ بیروت گزارش داد که در جریان زدوخورده های چهار روز اخیر در پایتخت لبنان سی‌و هفت نفر کشته شده‌اند و از این عده ۲٤ نفرآنها فلسطینی هستند.

این روزنامه اضافه کرده‌است که در همین مدت هشتاد نفر نیز از نیرو های دولتی و فدائیان فلسطینی زخمی شده‌اند.

تظاهرات کامبوج به پایتخت نفوذ کرد

سایگون ـ خبرگزاری آسوشیتد پرس ـ رادیو پنوم‌پنه بامداد امروز اعلام کرد که تظاهرات و نفوذ کمونیست‌ها به نزدیکی پایتخت گسترش یافته است و از کلیه سربازان دعوت نمود برای دفاع از کشور بخدمت حاضر شوند.

فرودگاه پنوم‌پنه که‌ازدیروز باردیگر بسته شد امروز همچنان بسته بود.

ظاهرا حکومت دست‌راستی کامبوج نگران کودتائی از جانب طرفداران سیهانوك است که هنوز در پکن اقامت دارد.

رادیو پنوم‌پنه امروز باردیگر از نمایندگان ویت‌کنگ وویت‌نام شمالی خواست که برای تهیه مقدمات خروج سربازان خود از خاك کامبوج بانمایندگان پنوم‌پنه وارد مذاکره شود.

زنان ودختران دیپلمه سالهای ۴۷ و ۴۸ معاف میشوند

*** برگ معافی زنان و دختران دیپلمه از ۱۵ فروردین ماه صادرخواهد شد**

محسن فتحی

کلیه دختران و زنان دیپلمه مشمول سالهای ۴۷ و ۴۸ که در موعد مقرر مبادرت به‌ثبت‌نام خود کرده‌اند از خدمت معاف میشوند.

ثبت‌نام ازفارغ‌التحصیلان دیپلمه شهریورماه ۴۸ پایان‌یافت وهمزمان بااین عده‌ازفارغ‌التحصیلان‌شهریور ماه ۴۷ نیز که‌برای آخرین بار به آنان مهلت داده شده بود ثبت‌نام بعمل آمد.

کلیه مشمولین دیپلمه داوطلب خدمت باید روز شنبه ۱۵ فروردین ماه به مرکز سپاه دانش زنان مراجعه نمایند.

سایر مشمولین دیپلمه باید از روز شنبه ۱۲ اردیبهشت تا روز چهارشنبه ٦ خرداد ماه بادارهٔ سپاه دانش استان مرکز مراجعه کنند.

ورقه معافیت از خدمت

صدور برگ معافی زنان ودختران ازروز ۱۵ فروردین ماه آغاز و در اختیار آنان قرار خواهد گرفت.

بااین ترتیب مشمولین زن و دختر دیپلمه در نیمه دوم فروردین ماه‌به خدمت اعزام خواهند شد.

بقرار اطلاع از وجودمشمولین لیسانسیه زن و دختر برای کارهای عام‌المنفعه دفترداری امور پرسنلی، استفاده خواهدشد و برای اجرای این برنامه مشمولین لیسانسیه در اختیار سپاه بهداشت، ارتش و وزارت آبادانی‌ومسکن قرارخواهند گرفت.

باحتمال زیاد وزارت آموزش و پرورش نیازی به افراد لیسانسیه نخواهد داشت.

وضع مشمولین زنان و دختران لیسانسیه قرار است در روز ۳۰ فروردین ماه جاری روشن شود.

احتیاجات سپاه دانش زنان

درسال ٤۹ درحدود ٤ هزار تن اززنان و دختران دیپلمه به‌خدمت سپاه دانش درخواهند آمد که‌این عده بعداز گذرانیدن دوره‌تعلیماتی خودبه‌اقصی نقاط کشوراعزام‌خواهند شد از این عده ۱۰۰۰ تن در فروردین ماه و بقیه در مهر ماه‌به خدمت اعزام خواهند شد.

خبرهای روز

ستایش مطبوعات آمریکا ازفعالیت‌های والاحضرت شاهدخت اشرف پهلوی

(نیویورك تایمز) روزنامه معروف امریکائی مقاله مبسوطی درباره فعالیتهای والاحضرت شاهدخت اشرف پهلوی‌بعنوان رئیس کمیسیون حقوق بشر سازمان ملل‌متحد انتشار داده است.

(نیویورك تایمز) در این مقاله مفصل از فعالیتهای والاحضرت ستایش کرده و یادآور شده‌است که‌بامساعی ایشان اجلاسیه کنونی کمیسیون حقوق بشربا وجود مسائل متعددی که با آن روبروبود توفیق کامل‌داشت.

سخنرانی علال‌الفاسی

آقای علال‌الفاسی رئیس حزب‌استقلال‌و استاد دانشگاه مراکش روز یکشنبه نهم فروردین ماه ساعت پنج‌ونیم بعداز ظهر در انجمن قلم در بولوار الیزابت، تحت‌عنوان (افکار و احساسات من‌راجع به ایران) سخنرانی ایراد خواهد کرد.

ورودبرای همه آزاداست.

معاون بانك مرکزی

آقای دکتر عبداله طاهری رئیس اعتبارات بانك‌مرکزی ایران از اول فروردین ماه سال جاری بسمت‌معاون‌بانك مرکزی منصوب و از امروز مشغول کار شد.

فرمانده نیروی هوائی فردا به‌پاکستان‌میرود

رادیو کراچی ـ تیمسار ارتشبد محمدخادمی فرمانده نیروی هوائی ایران بدعوت فرمانده نیروی‌هوائی پاکستان برای یك دیدار هفت روزه روز یکشنبه وارد کراچی‌می‌شود.

جلسه علنی مجلس شورا و سنا

همان طوری که درشماره گذشته اطلاع دادیم مجلس شورای ملی در ساعت نه بامداد و مجلس سنا نیز در ساعت یازده فردا جلسه علنی فوق‌العاده خواهند داشت.

محافل سیاسی و پارلمانی برای این جلسات فوق‌العاده که به تقاضای دولت تشکیل می شود اهمیت بسیار قائلند.

دومین جت ۷۰۷ بتهران رسید

دومین جت بوئینك ۷۰۷ هما روز ششم فروردین در فرودگاه مهرآباد بزمین نشست.

باتحویل دومین جت، هواپیمائی ملی ایران اینك با احتساب چهار جت بوئینك ۷۲۷ که طی چند سال گذشته خریداری گردید دارای شش فروند هواپیمای جت است.

شهردار ورئیس‌انجمن شهر تهران درپراك

رئیس انجمن شهر تهران و شهردار پس از بازدید از کشور چك‌اسلواکی عازم رومانی شدند. رئیس انجمن وشهردار در مدت اقامت خود در پراك با نخست وزیرچك‌ـ اسلواکی، شهردار پراك و دیگر مقامات آن کشور ملاقات واز تاسیسات شهری دیدن کردند.

فرمان احضار مشمولین متولد ۱۳۳۰ صادر شد

مشمولین دیپلمه فارغ‌التحصیل شهریور ماه گذشته نیمه دوم فروردین ماه بخدمت‌اعزام میشوند.

اعلامیه مربوط به تاریخ اعزام این دسته از مشمولین فردا منتشر می شود.

امسال علاوه‌براین عده‌مشمولین سالم و بلامانع که در نیم سال‌اول از دانشگاه ها و مدارس عالی‌درجه لیسانس و بالا تر گرفته باشندبه خدمت اعزام میشوند.

خبرنگار ما میافزاید: فرمان احضار مشمولین متولد ۱۳۳۰ نیز از طرف شاهنشاه آریامهر صادر شده و اعلامیه آن ظرف چندروز آینده منتشر خواهد شد.

یك کشتی ٤۰۰ تنی توقیف شد

عصر دیروز یك کشتی چهارصد تنی بنام «شیردل دانانکا» متعلق‌به خط کشتیرانی کاراپتیان بعلت‌بدهی زیاد به اداره دارائی خرمشهر ،از طرف این اداره در اسکله ۲۷ آبادان توقیف‌گردید، کشتی‌مزبور مبالغ زیادی نیز به اداره بندر خرمشهر و سازمان های بیمه های اجتماعی مقروض می باشد.

خبرنگار ما در خرمشهر گزارش داد: اداره دارائی خرمشهر درنظر دارد، کشتی مزبور را در صورت عدم پرداخت دیون معوقه، حراج نماید، کشتی «شیردل» در حال حاضر هیچگونه محموله‌ای ندارد، میزان‌بدهکاری این‌کشتی به‌دارائی خرمشهر حدود دو میلیون ریال است.

سرقت یک میلیون وششصد هزار ریال طلا و جواهر

پریشب یك یاچند نفرناشناس به‌اطاق شماره ۲۰ در هتل کازینوی بابلسر دستبرد زدند و مقداری‌طلا وجواهرآلات را که ارزش آن ها بالغ بریك میلیون و ششصدهزار ریال تخمین زده شده است به سرقت بردند.

پلیس بابلسر با اطلاع ازجریان اقدامات دامنه‌داری‌رابرای‌دستگیری سارق یا سارقین آغاز کرد و تا عصر دیروز ۵ نفر زن ومرد را که مورد سوءظن‌قرار گرفته بودندتحت نظر قرار داد.

گزارش های‌بدست‌آمده‌حاکیست: جواهرات سرقت‌شده‌متعلق بخانمی بنام «لعلورضائی» میباشد.

میوه خارجی بحراج گذاشته شد

سیب و موز وپرتقال خارجی‌کم‌کم به حراج گذارده شده و اتومبیل‌های باری، سه چرخه‌های موتوری و سه چرخه‌های دستی در گوشه وکنار بعضی از محلات شهر میوه‌ها را با قیمت ثابت میفروشندو به این ترتیب بالاخره برای این میوه‌های کم‌یاب، چراغ ارزانی روشن شدواتفاقا این ارزانی یك ارزانی واقعی است.

پرتقال لبنانی که شکل ظاهری‌آن شبیه تخم مرغ است، کیلوئی ٤۰ تا ٤۲ ریال، موز دانه‌ای ٦ ریال و سیب از ۳۰ تا ٦۰ ریال فروخته میشود. متاسفانه میوه‌های بخش خصوصی در روزهای‌قبل از عیدنرسید و حالا که عید گذشته و فشار خرید میوه کم شده به مقدار وفور رسیده است.

فرصت

یکی از میدان‌دارها اظهار اطمینان کرد که میوه‌های وارده همه بتدریج مصرف شود و مدعی بود پرتقال تا دو ماه دیگر فرصت‌عرضه وفروش دارد. موز وارداتی سبز است، قابل ماندن و نگهداری است و براساس‌کشش بازار پس از زرد شدن از گرمخانه به بازار عرضه خواهد شد.

باوجودی که عرضه میوه بخش خصوصی زیاد شده، معهذا هنوزدر فروشگاه فردوسی برای خرید سیب و پرتقال و موز صف بسته میشود. علت هم بیشتر آنست که هنوز مردم مطمئن نیستند که‌میوه بخش‌خصوصی خارجی است و فکر میکنند از همان پرتقالهای پوست کلفت و بی‌آب محلی است.

دیروز دربهجت‌آباد مقابل‌فروشگاه فردوسی پای یك اتومبیل باری صف طولانی برای خریدموز دانه‌ای ٦ ریال بسته شده بود و استقبال مردم ازموز بحدی بود که ظرف چند ساعت موز های اتومبیل تمام شد.

تقلیل قیمت

حرص و هجوم مردم برای خرید میوه کم‌کم فرو می‌نشیند و التهاب برای خرید موز و پرتقال و سیب کم میشود و بازار شکل عادی به خود میگیرد و هرچه تقاضا از طرف مردم کم میشود، تبلیغات از طرف عرضه کنندگان و فروشندگان زیادتر میگردد.

بقرار اطلاع قریب ۷ تا ۱۰ هزار صندوق سیب در کنار مرز است که ظرف امروز و فردا ترخیص خواهد شد. بخش خصوصی کوشش داردتا روز پانزدهم فروردین تمام خرید های خود را از مرز بگذراندتا مشمول‌سود بازرگانی کیلوئی ۲۵ ریال نشود.

نظر کارگردانهای میادین میوه‌آن است که بخش خصوصی در چند روز آینده باز قیمت میوه را پائین خواهد آورد.

پیش بینی هوا

هوای کرانه های دریای مازندران و استانهای آذربایجان کمی تا قسمتی ابری، هوای‌استانهای‌سیستان و بلوچستان صاف گاهی غبارآلود خواهد بود ـ هوای تهران و بقیه نقاط ایران صاف گاهی همراه بالکه‌های ابر پیش‌بینی میشود ـ ضمنا حداکثر درجه حرارت‌امروز تهران نسبت بروز گذشته ۲ درجه گرمتر خواهد شد.

درآستارابین ایران‌وشوروی یک پل ساخته میشود

*** دوکشور همسایه درزمینه امور راه‌آهن نیز همکاری خواهند کرد**

روز بیست‌وششم‌اسفندماه ٤۸، عطف به‌تصمیم متخذه کمیسیون دارائی مجلسین و بموجب تصویب‌نامه هیئت وزیران بین آقای سمیعی مدیر عامل سازمان برنامه بنمایندگی از طرف دولت شاهنشاهی ایران و وزیران اقتصادی سفارت‌اتحادجماهیر شوروی سوسیالیستی در تهران نامه‌ای مبادله گردید که بموجب آن سازمانهای شوروی، خدمات فنی لازم را در مورد مطالعات‌وعملیات اکتشافی‌وطرح‌ریزی‌ساختمان پل راه‌آهن برروی رودخانه مرزی آستارا، خطوط راه آهن در آستارای‌ایران‌جهت تحویل و مانور‌کردن قطارـ های راه‌آهن باعرض«بوژی» (محور ۱۵۲٤ میلیمتر) برای سازمانهای ایرانی انجام خواهند داد.

هزینه‌های سازمانهای‌شوروی مربوط بانجام مطالعات و عملیات‌اکتشافی و طرح‌ریزی فوق از محل اعتباری که بموجب موافقت‌نامه همکاری اقتصادی وفنی ۲۲ ژوئن ۱۹۶۸ از طرف دولت اتحاد جماهیر شوروی سوسیالیستی دراختیار دولت شاهنشاهی ایران قرارداده شده است پرداخت خواهد گردید.

سازمان های صلاحیتدار شوروی و ایران قراردادهای اجرائی مربوطه را منعقد خواهند نمود.

گزارش لحظه به‌لحظه

بقیه‌ازصفحه ۱۳

*** دوستان شهبانو**

بعداز ظهردیروزدوستان‌علیاحضرت شهبانوبه بیمارستان آمدند خاله علیاحضرت شهبانو نیزدربیمارستان بودند. خانم لیلی امیرارجمند یك ظرف‌باقلوای پسته برای علیاحضرت آورده بود که آن را شخصا باطاق شهبانوبرد.

والاحضرت شاهدخت شهناز پهلوی‌ساعت پنج‌بعداز ظهردیروز از امریکا تلفنی‌باعلیاحضرت‌شهبانو صحبت کردند وتولد نوزاد جدید را تبریك گفتند.

ساعت شش بعد از ظهر اجازه عکسبرداری از نوزاد داده‌شدواولین عکسها از نوزاد جدید دربارایران تهیه شد.

دیشب شاهنشاه آریامهرمجددا به بیمارستان تشریف‌فرما شدند و به بالین علیاحضرت شهبانورفتندو شام‌را نیز در بیمارستان صرف فرمودند و سپس‌به تالار رودکی تشریف‌فرما شدند تا باتفاق حضرت پادگورنی شاهد هنرنمائی‌هنرمندان شوروی‌باشند.

ازساعت ده بامداد امروز دفتری برای‌امضای کسانیکه قصد گفتن تبریك داشتند در کاخ اختصاصی بازبود.

*** ملاقات امروز**

ساعت۱۰ بامداد امروزوالاحضرت ها باردیگر به‌دیدن شهبانو آمدند و تا ظهر دربیمارستان بودند. والاحضرتها اشتیاق فراوان‌داشتند که‌خواهر جدیدخودرا ببینند.

*** نامگذاری**

نام لیلابرای نوزادجدیدعلیاحضرت شهبانو انتخاب شده‌است این نام شب ششم تولد چنانچه رسم است روی نوزاد گذاشته میشود.

اعلامیه پزشکی

از بیمارستان خانواده افسران‌و درجه‌داران ارتش شاهنشاهی این اعلامیه پزشکی امروز منتشر شد.

وضع مزاجی علیاحضرت‌شهبانو کاملا رضایت‌بخش می‌باشدوامروز از بستر خارج و برای چند دقیقه در اطاق راه رفتند. نوزاد برای نخستین بار از شیر مادر استفاده نموده است.

پزشك مخصوص ـ دکترجهانشاه صالح

امکان تجدید مناسبات

بقیه از صفحه اول

منابع مطلع اظهار نظر کردند که موضوع تجدید مناسبات تهران و قاهره ضمن‌ملاقات‌هائی‌که هفته‌گذشته خارج از محیط کنفرانس وزیران بدرخواست وزیر خارجه لیبی با آقای اردشیر زاهدی وزیر خارجه صورت پذیرفت مورد گفتگو قرار گرفت.

خبرگزاری آسوشیتدپرس دیروز بنقل‌قول از خبرگزاری لیبی‌ازدمشق گزارش داد که در جریان این‌ملاقات های دوجانبه وزیران خارجه لیبی و ایران روی‌موضوع لزوم تجدیدروابط ایران و مصر توافق کردند.

در جریان چهار ملاقات دوجانبه زاهدی و بوسین بود که وزیر خارجه لیبی پیشنهاد کرد چنانچه ایران موافقت کند، آن کشور برای‌تجدید مناسبات تهران و قاهره با مصر وارد مذاکره خواهد شد.

خبرگزاری لیبی همچنین گزارش داد که وزیر خارجه لیبی از آقای زاهدی خواست که ایران از شرط عذرخواهی مصر قبل از دائر کردن مجدد مناسبات با مصر صرفنظر کند و آقای زاهدی با این‌پیشنهاد موافقت کرد.

پیشقدمی مصر

در جریان قطع مناسبات ایران و مصر، مصر مسبب ایجاد کدورت گردید.

مناسبات ایران و مصر درمردادماه سال ۱۳۳۹ قطع گردید و به دنبال اعلام قطع رابطه مصر با ایران‌سفیر شاهنشاهی در قاهره «جمشیدقریب»، (سفیر فعلی ایران در توکیو) ودیگر اعضای سفارت ایران ناچار به ترك قاهره گردیدند و به دنبال خروج سفیر ایران، تهران نیز متقابلا تقاضای خروج سفیرو اعضای سفارت مصر را از تهران کرد. بهرحال به دنبال قطع روابط و میانجیگری بعضی از کشورها که با ایران‌ومصر رابطه داشتند ایران آمادگی خود را به تجدید مناسبات اعلام کرد و چون مسبب این کدورت و تقدم در قطع روابط مصر بود، ایران به شرطی حاضر به تجدیدمناسبات گردیده‌بود که حکومت‌مصرقبلا عذرخواهی کند.

صرفنظر از تصمیم

به دنبال جنگ اعراب واسرائیل، ایران برای آنکه حسن نیت خود را بطور کامل ثابت کند از شرط عذر خواهی و پوزش سیاسی صرفنظر کرد و به این مطلب شاهنشاه برای نخستین‌بار در اردیبهشت ماه سال گذشته در مصاحبه مطبوعاتی بامدیر روزنامه معتبر کویتی، «الرای‌العام» که به زبان انگلیسی و عربی در کویت انتشار می‌یابد اشاره فرمودند.

دانشگاه ملی قهرمان

بقیه از صفحه آخر

مسابقات یك چهارم نهائی انتخاب و بطور ضربدر با یکدیگر دیدار خواهند نمود، این تیمها عبارتند از:

گروه الف: تیمهای مدرسه عالی پارس ـ هنرسرایعالی ـ دانشگاههای آریامهر و تبریز.

گروه ب: تیمهای دانشگاههای اصفهان ـ تهران‌ـ مشهد و دانشسرایعالی.

*** نتیجه بازیهای روزپنجشنبه**

دراین روز چهار دیدار برای تعیین سرنوشت مسابقات در دور نیمه نهائی صورت گرفت. بازیهای به ترتیب زیر صورت گرفت.

دانشسرایعالی با دانشگاه تهران نتیجه ٦ برصفر بنفع دانشسرایعالی

دانشگاه مشهد با دانشگاه اصفهان نتیجه یك بر یك مساوی

مدرسه عالی پارس‌با هنرسرایعالی درین مسابقه بدون رودوبدل شدن گل خاتمه یافت) دانشگاه‌آریامهر با دانشگاه تبریز نتیجه دوبریك بنفع دانشگاه آریامهر.

*** نتیجه بازیهای روز جمعه**

دانشگاه‌اصفهان بادانشسریعالی نتیجه ٦ بر هیچ بنفع دانسرایعالی

مدرسه عالی پارس با دانشگاه آریامهرنتیجه سه‌بریك‌بنفع‌مدرسه عالی پارس‌دانشگاه تهران‌بادانشگاه مشهد نتیجه شش‌بر هیچ بنفع دانشگاه تهران.

روز ملی ایران

بقیه از صفحه آخر

گزارش وزارت اقتصاد

طبق گزارشی که وزارت‌اقتصاد از اوزاکا دریافت داشت، مراسم روز ملی ایران در نمایشگاه همچنانکه خبرگزاری ها گزارش دادند باشکوه فراوان برگزارشد.

در گزارش‌وزارت‌اقتصاد اشاره شده است که‌والاحضرت شاهدخت شمس پهلوی با ترن سریع‌السیر توکیو ـ اوزاکا وارد این شهر که با ۷ میلیون جمعیت دومین شهر بزرگ ژاپن می باشد، شدند. در ایستگاه راه‌آهن مقامات استانداری و شهرداری «اوزاکا» و نماینده مختار وزارت خارجه ژاپن در این شهر و همچنین گروهی ازایرانیان مقیم اوزاکا از والاحضرت‌استقبال کردند، در این موقع دختر ۱۲ ساله یکی ازایرانیان‌مقیم «اوزاکا» دسته‌گلی تقدیم کرد. والاحضرت سپس از ایرانیان مقیم این شهر سئوالاتی دربارهٔ‌وضع‌زندگی ایشان بعمل آوردند و آنگاه درحالی که رئیس کل‌تشریفات‌شهر درپیشاپیش درحرکت بود، طی مراسم خاصی ایستگاه راه‌آهن را به جانب مهمانسرای سلطنتی اوزاکا ترك گفتند.

درتمام این مدت آقای هوشنگ انصاری وزیر اقتصاد همراه والاحضرت بود.

ساعت ۷ بعداز ظهر والاحضرت و همراهان در ضیافت شامی که‌از جانب استاندار اوزاکا ترتیب یافته بود شرکت کردند.

سرمیز شام آقای «تاناکا»استاندار اوزاکا گفت: غرفه ایران در نمایشگاه اوزاکا نشانه پیشرفت سریعی است که ایران طی چند سال اخیر تحت رهبری شاهنشاه آریامهر حاصل کرده است و ما با مشاهده کالا ها و نمودار های گوناگونی که در غرفه کشور شما بمعرض نمایش گذارده شده این اطمینان را یافتیم که غرفه ایران میتواند همه تماشاگرانی را که باین غرفه می آیندعمیقا تحت‌تاثیر قرار دهد. وی سپس اضافه کرد مردم شهر اوزاکا امروز با هلهله وشادی خود که‌در ایستگاه‌راه‌آهن و در مسیر و مقابل مهمانسرا ابراز میکردند باردیگر علاقه خود را نسبت به شاهنشاه آریامهر و خانواده سلطنتی ایران آشکار کردند. علاقه مردم شهر مانسبت به خانواده سلطنتی‌ایران ازهنگامی که شاهنشاه آریامهر در ۱۳سال پیش از ژاپن دیدن کردند، به شهادت‌روزنامه‌ها هرروز افزون‌بوده است و این امر نه فقط از آن جهت است که ژاپن از قدیم‌مشابه رژیم کشور شما را دارد، بلکه حاکی از تاثیری است که کوشش های صمیمانه شاهنشاه آریامهردر زمینه بهبود وضع مردم ایران در هموطنان ما داشته است.

فرصت جالب

آقای انصاری وزیر اقتصاد با اجازه از والاحضرت شاهدخت شمس پهلوی در جواب استاندار اوزاکا گفت: تشریف فرمائی والاحضرت شمس پهلوی به‌اوزاکا نشانه اهمیتی است که شاهنشاه و دولت و مردم ایران برای هدف های عالی مسئولین نمایشگاه‌اوزاکا قائل هستند.

نمایشگاه اوزاکا نه فقط ازنظر توجه‌جامعه‌امروزی‌جهان به‌پیشرفت و هماهنگی بشری واجد ارزش بسیار است، بلکه ضمنا بهترین نشانه پیشرفت های فوق‌العاده کشور ژاپن در مدت کوتاه ده سال اخیر می باشد.

وزیر اقتصاد سپس به‌پیشرفت های اقتصادی‌واجتماعی ایران‌اشاره کرد و گفت: نمایشگاه اوزاکا برای ایران فرصت جالبی است تا نشان دهد که چگونه‌ملتی میتواند تحت‌یك‌رهبری‌خردمندانه تجربیات گرانبهای دوران درخشان تاریخی باستانی خود را به آخرین‌پیشرفت های فنی و باجدید ترین‌تکنولوژی امروزی جهان برساند.

ایران از همکاری

بقیه از صفحه آخر

رئیس جمهوری شوروی به ایران اظهار خوشوقتی کرد و اظهار داشت امیدوار است این سفر باعث تحکیم هرچه بیشتر روابط دوستانه دوکشور شود و مناسبات ایران و شوروی در همه زمینه‌ها گسترش یابد.

وی اضافه کرد ما خوشوقتیم که فعالیتهای فرهنگی انجمن در تهران و مسکو ثمربخش بوده است بنحویکه شاهنشاه آریامهر و حضرت نیکولای پادگورنی در فرمایشاتشان به آن اشاره فرمودند. من با کمال اطمینان میتوانم بگویم که فعالیت انجمن روابط فرهنگی ایران و شوروی در گسترش روابط‌دو کشورتاثیربسزائی دارد و انجمن از حضرت نیکولای پادگورنی صدر هیئت رئیسه شورای عالی‌اتحادجماهیر شوروی‌سوسیالیستی تمنا دارد پیام دوستانه اعضای انجمن را به ملت شوروی ابلاغ فرمایند.

ما با کمال‌خوشوقتی آماده‌میشویم که یکصدمین سال تولد ولادیمیر ایلیچ لنین را با همکاری کمیته ملی یونسکو در ایران برگزار کنیم. پس از آن تابلوئی که بوسیله یکی از اعضای انجمن از روی داستان (سرنوشت یك انسان) ترسیم شده بود به حضرت نیکولای پادگورنی تقدیم شد.

*** روابط عمیق**

آنگاه صدر هیئت رئیسه شورای عالی اتحاد جماهیر شوروی اظهار داشتند: من با کمال افتخار و از صمیم قلب از احساسات گرمی که در این مدت نسبت به ما و ملت شوروی ابراز شده‌است تشکر میکنم من بنابدعوت محبت‌آمیز شاهنشاه آریامهر به ایران آمده‌ام و اطلاع دارید که شاهنشاه نیز در کشور ما بوده‌اند و در سفر اخیر معظم‌له به شوروی ملت شوروی از شاهنشاه آریامهر به گرمی استقبال کرد در حقیقت این استقبال احترامی بوده و هست که شاهنشاه و ملت ایران در شوروی دارند.

صدر هیئت رئیسه شورای عالی اتحاد جماهیر شوروی سوسیالیستی آنگاه بمناسبات دو کشور طی سالیان گذشته اشاره کردند و گفتند تاریخ این روابط از اعماق قرون سرچشمه میگیرد از زمانهای قدیم بین دو ملت ما روابط اقتصادی و تجاری وجود داشته‌وبین هنرمندان دو کشورروابط هنری برقرار بوده است.

اکنون ما در مرحله‌ای از روابط اقتصادی ـ سیاسی و فرهنگی قرار داریم که این روابط دارای وسعت زیادی است آنچه‌اکنون بین دوکشور ما جریان دارد ما را بسیار خشنود میکند و ما باید از آن خوشحال باشیم.

*** مرحله بسیار مهم**

صدر هیئت رئیسه شورایعالی‌اتحاد جماهیر شوروی سوسیالیستی سپس گفتند: هرگز در تاریخ دوکشور ما چنین روابط صمیمانه‌ای برقرار نبوده است که شاهنشاه ایران و رهبران شوروی مرز دو کشور را مرز دوستی و صلح بنامند و ما امروز به این مرحله بسیار مهم رسیده‌ایم اکنون بین دو کشور ما بطور بیسابقه‌ای مناسبات سیاسی‌و تجاری برقراراست و همراه با این روابط، روابط‌فرهنگی بین دو کشور نیز گسترش پیداکرده است.

انجمن روابط فرهنگی ایران و شوروی برای شناسائی تاریخ و فرهنك ایران به ملت شوروی‌ومتقابلا شناساندن تاریخ و فرهنك شوروی‌به مردم ایران فعالیت میکند. ما در مذاکره با شاهنشاه ایران درباره گسترش روابط‌فرهنگی میان‌دو‌کشور نیز صحبت کردیم و معتقدیم که میتوانیم دراین راه فعالیت بیشتری بکنیم.

ملاقات اعضای هیئت مدیره انجمن روابط فرهنگی ایران و شوروی با حضرت نیکولای پادگورنی یکساعت بطول انجامید.

بخاطر صلح و همکاری روزنامه پراودا متن کامل بیانات شاهنشاه ونیکلای پادگورنی‌صدر هیئت‌رئیسه شورای عالی اتحاد شوروی را که در ضیافت‌شامی ایراد نمودندمنتشر ساخته است. این ضیافت توسط رئیس کشور ایران بافتخار مهمان عالیقدر شوروی در کاخ نیاوران ترتیب داده شده بود. پراودا گزارش جریان دومین روز اقامت نیکلای پادگورنی صدرهیئت رئیسه شورای عالی اتحاد شوروی را در ایران زیر عنوان بخاطر صلح و همکاری باحروف درشت درج کرده است.

دیداری از چند بازار اتومبیل مستعمل

اتومبیل دست دوم: چگونه مشتریهائی دارد

یك فروشنده اتومبیل مستعمل خاطرات جالب خود را تعریف میکند

در طول ۱۰ سال اخیر

«نظر» خریداران اتومبیل مستعمل «اصلاح» شده است

مدیر یك فروشگاه : دو سوم کسانی که گواهینامه رانندگی دریافت می‌کنند سراغ اتومبیل دست دوم میروند

در تهران خرید و فروش اتومبیل مستعمل برای خود حرفه‌ای شده‌است . فروشگاههای اتومبیل دست‌دوم تا ۱۵ سال قبل از تعداد انگشتان دست تجاوز نمیکرد ،ولی‌اینك تهران دارای صدها فروشگاه و نمایشگاه و بازار اتومبیل است .

امروز ازچند بازار اتومبیل دیدن کردیم واینست آنچه دیدیم و شنیدیم :

فروشگاه اتومبیل دست دوم در همه خیابان های تهران وجود دارد، ولی در خیابان بوذرجمهری نو ، شاهرضا (از پیچ شمیران به‌سمت میدان شهناز) خیابان شهناز ، سیمتری ، خیابان منیریه واکباتان و ... فروشگاههای بیشتری وجود دارد .

تقریبا همه فروشندگانی که با آنها صحبت کردیم گفتند : در اسفند ماه بازار اتومبیل مستعمل تعریفی نداشت ، حال آنکه اسفند معمولا ماه رونق معاملات اتومبیل دست دوم باید باشد .علت این بود که شایع شده بود عوارض گمرکی و سود بازرگانی اتومبیل کاهش می یابد و خریداران‌منتظر بودند پس از اعلام لیست واردات وصادرات سال ۱۳۴۹ قیمت‌اتومبیل پائین آید و آنوقت خرید کنند‌که دیدیم این شایعه بی اساس بود و عوارض گمرکی و سود بازرگانی اتومبیل تغییری نکرد ، پس قیمت ها ثابت ماند و همانست که بود. با انتشار لیست واردات و صادرات سال جاری و اعلام‌سیاست‌بازرگانی دولت تکلیف بازار اتومبیل روشن شده است ، ولی البته در فروردین معمولا بازار کساد است و در اردیبهشت باید در باره وضع آن قضاوت کرد . معمولا در خرداد بعلت نزدیك شدن فصل‌دریاوییلاق از آقایان می زنند تازه پس‌ازخرید هم‌یکی‌دوبار مراجعه می کنند و یا تلفن می زنند و البته « زبانی» دیه در می آورند ، اما پولشان نقد است یا خودشان‌پول دارند و یا از بستگانشان میگیرند معمولا افراد فامیل به خانمها بهتر از مرد ها قرض می‌دهند ، چون خانمها کمتر پول‌مردم را میخورند» ضمنا این را هم بدانید اتومبیلی‌که صاحب آن خانم است زودتر فروش بازار اتومبیل خوب می شود .

*** کوچك**

دیدار خود را از خیابان‌تهران‌نو آغاز کردیم در یکی از فروشگاه های این خیابان ، خانمی سراغ‌یك اتومبیل کوچك آمده بود . چند اتومبیل به او نشان داده شد ،ولی هیچکدام را نپسندید . یکی از کارکنان فروشگاه‌می‌گفت :«صدتا مرد بیایند بهتراز اینکه یك‌خانم مراجعه کند ، زیرا خانمها خیلی

دوسوم کسانی که گواهینامه رانندگی می گیرند در صددخرید اتومبیل دست دوم بر می‌آیندعلتش هم واضح است .

این فروشنده سپس بولتن‌شماره ۱۷۱ «اخبارماهانه» شهربانی استان مرکز راورق زد و گفت :

بموجب این بولتن در دی‌ماه گذشته شش هزار و ۳۰۲ نفر که ۵۵۸ نفرشان خانم بودند گواهینامه رانندگی اتومبیل گرفتند و این وسواس دارند و برای یك خرید، ۲۰ بار مراجعه می کنند تمام‌افراد فامیل خود را جهت تماشا و معاینه اتومبیل می آورند ، ازسابقه‌صاحب اولش می پرسند ،حتی اتومبیل را «بو»می کشند !، چانه هم بیشتر می‌رود ، زیرا هم تمیزتر است وهم کمتر کار کرده است و سابقه خلاف‌هم کمتر دارد .

این فروشنده اضافه کرد :ممکن است یك‌مرد صرفا بخاطر اینکه روزگاری رانندگی کند تصدیق بگیرد و در جیبش بگذارد ، ولی یك خانم یابرای استفاده ازاتومبیل شوهرش و پدرش گواهینامه می‌گیرد و یا هنوز مرکب امضای گواهینامه‌خشك نشده‌در صددخرید اتومبیل بر می‌آید .

با خانمی که برای‌خرید اتومبیل کوچك آمده بود صحبت کردیم گفت : خانه‌اش تهران‌پارس ومحل کارش در دبیرستانی واقع درغرب تهران است ، بخاطر اینکه بموقع به کلاس برسد اولا کارش را در بعدازظهر قرار داده و ثانیا ساعت ۱۲ از خانه بیرون میرود تاساعت ۱۴ به مدرسه برسد و بهمین‌جهت بوده که رانندگی یادگرفت ، در امتحان موفق شد و اینك میخواهد اتومبیل کوچك بخرد و پس‌از باز شدن مدارس با اتومبیل خود به سر کار خه‌د درود .

سلیقه و نظر

در خیابان شهناز یك فروشنده اتومبیل دست دوم پس از پاسخ دادن به چندتلفن بی‌درپی ،سئوالات ما را شنید و گفت :

عده مشتریان جدید ما واتومبیل نو هستند همین بولتن نشان میدهدکه اتومبیلهای نمره شده جدید ۴۰ درصد دریافت کنندگان گواهینامه است . البته مشتریان ما اتومبیل دار های سابق هم هستندکه‌اتومبیل خود را تبدیل به احسن می کنند، ولی یك نکته قابل ذکر است و آن اینست که در طول ده‌سال‌اخیر «نظر »خریداران اتومبیل مستعمل «اصلاح» شده است ، یعنی درآن تاریخ عده‌قابل‌ملاحظه‌ای‌ازمشتریان ما از روی تفنن اتومبیل خریدند، ولی اینك بخاطر رفع احتیاج واز روی حساب درصدد خرید اتومبیل بر می آیند . در آن تاریخ‌حساب نمی کردند که اتومبیل سوخت‌لازم دارد ، استهلاك دارد تعمیر باید بشود و ... به این جهت ضمن‌کار درمیماندند واتومبیلداری برایشان دردسرمیشد، تازه کاری‌هم به‌اتومبیل نداشتند ، جز اینکه با آن گردش کنند و این دسته اتومبیلهای بزرك را که مخارج بیشتری دارد ترجیح می دادند ، اما اینك چنین نیست، کسی که می خواهد اتومبیل بخرد اول وضع درآمد خود را می سنجد بعد کاری که اتومبیل برایش‌انجام میدهد در نظر می گیرد و آنوقت برای خرید ماشین اندام میکند .

من نمی‌گویم مشتریان فعلی چه نوع اتومبیل هائی را بیشتر می - پسندند تابرای بعضی از اتومبیل ها تبلیغ بشود، ولی بیشتراتومبیل هائی مورد توجه است که دربورس باشد ، یعنی خریدار هروقت اراده کندبتواند آنرا بفروشند ،به عبارت دیگر برایش «پول»باشد . البته قیمت لوازم‌یدکی، وضع تعمیرگاه و میزان مصرف سوخت را هم‌در نظر میگیرند به‌این‌ترتیب مشتریان فعلی مشتریان واقع‌بینی هستند .

***کارشناس**

در بنگاهی دیگر یك فروشنده میگفت: قبلا قسمتی از کارماخریدو فروش‌تاکسی‌بود که‌اینك‌این کار را شرکت تعاونی تاکسیرانی انجام میدهد . مشتریهای ما غالبا نقدا خرید میکنند ، البته بر اقساط هم معامله صورت میگیرد و آن بیشتر مربوط به‌اتومبیل هائی‌است که به شرکت های فروشنده بدهکار هستند که خریدار دوم برداخت اقساط باقیمانده راتعهد میکند و معاملات اقساطی دیگر بسته به توافق فروشنده و خریدار است ما واسطه هستیم .

این شخص اضافه کرد :سال های قبل خریداران اتومبیل‌دست دوم ظاهر اتومبیل را می‌دیدند و بدون اینکه بپرسند لوازم یدکی اتومبیل یافت میشود و تعمیرگاه مطمئن دارد یانه خریدمی کردند بعضی ها هم اتومبیل زابه میکانیك نشان میدادند ،ولی اینك تقریبا ۵۰ درصد از مشتریان ما مثل یك کارشناس فنی ،خودشان اتومبیل را معاینه می کنند و می توان گفت که درخرید اشتباه نمی کنند و فریب ظاهر آنرا نمی خورند .

***خاطره**

صاحب یك بنگاه ضمن اشاره به خاطرات مفصل خود از فروش اتومبیل دست دوم گفت : سابقا بنگاههای اتومبیل در انتهای‌سعدی و اکباتان قرار داشتند ، ولی‌امروزه در همه تهران پراکنده‌اند .در گذشته خریداران اتومبیل‌دست‌دوم غالبامردمی‌بودند که عاشق‌اتومبیل بودند .

وبه اتومبیل بعنوان یك وسیله تجملی و کسب «اعتبار» نگاه می کردند ، ولی‌اینك اتومبیل‌برایشان یك وسیله کار و زندگی شده است سابقا مشتری فقط به یك بنگاه مراجعه میکرد ، ولی در حال حاضر تمام تهران را زیر پا میگذارد تا اتومبیل مناسبی پیدا کند .

این شخص چند خاطره جالب تعریف کرد که یکی از آنها را ذکر میکنیم .

او گفت : چند سال قبل جوانی بمن مراجعه کرد واتومبیلی‌انتخاب نمود و قیمتش را پرسید گفتم : ۱۱ هزار تومان . گفت که هزار تومانش را نقد و بقیه‌اش را یك چك یك ماهه میدهد گفتم: اگر چك برگشت خورد چه بکنم . گفت : اتومبیل را پس میدهم واز هزار تومان میگذرم . نسبت به او مشکوك شدم و سئوال پیچش کردم سرانجام حقیقت را تعریف کرد و گفت : از دختری خواستگاری کرده‌ام‌به‌پدر او گفته‌ام که‌اتومبیل، خانه و اثاثه لازم را دارم ، خانه را اجاره کرده‌ام ، اثاثه خواهرم را هم به آنجا منتقل نموده‌ام ، ولی هنوز مسئله اتومبیل‌حل نشده‌است. هزار تومان‌دارم حاضرم یك‌اتومبیل خریداری کنم ، آخرماه که عروسی انجام شد آنرا پس بدهم و از هزار تومان هم میگذارم . دلم برایش سوخت و تصمیم گرفتم کمکش کنم. مردی‌بود که‌یك‌اتومبیل بزرك داشت ماهها نتوانسته بودیم برایش مشتری پیدا کنم به اوتلفن کردم وگفتم که اتومبیلت۳ هزار تومان بیشتر نمی‌ارزد جوانی پیدا شده‌است که‌آنرابه ۴هزار تومان می‌خرد هزار تومانش نقد وبقیه‌اش را چك می‌دهد قبول کرد به بنگاه آمد ، ولی وقتی چشمش به جوان افتاد بنای داد و فریاد را گذارد و جوان فرار کرد بعدا فهمیدم که آن مرد پدر دختر مورد علاقه جوان بوده است .

در اسفند ماه گذشته معاملات اتومبیل مستعمل تعریفی نداشت

دادن چك بی محل بابت خرید اتومبیل دست دوم ویا تعمیر آن درگذشته زیاد بود ، ولی اخیر نظایر آن کمتر دیده میشود .

۱۰-۱۲ سال قبل مرد جوانی که یك اتومبیل مستعمل خرید بود حتی‌خانه خودرافروخت وصرف تعمیر اتومبیل کرد ، ولی برای او ماشین نشد وسرانجام از فرط ناراحتی قصد انتحار کرد .

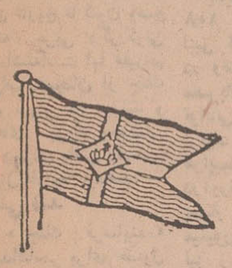

کمپانی کشتیرانی بلژ

BELGIAN MIDDLE EAST LINE

COMPAGNIE MARITIME BELGE

(LLOYD ROYAL) S.A

کشتی استرالیند M/S (AUSTRALIND)

بدینوسیله باطلاع تجار محترم میرساندکه کشتی فوق‌الذکر بدستور سازمان بنادر و کشتیرانی اجناس وارداتی خودرا دربندر شاهپور تخلیه می‌نماید .

برای کسب اطلاعات بیشتر بنمایندگی کل درایران :

شرکت سهامی لوانت‌اکسپرس ترانسپورت (ایران)

تهران : خیابان سعدی شماره ۴۴۷ـتلفن ۳۰۵۳۱۳ـ۱۴ و۱۵ و۳۳۲۱۵۴

وباشعبات این شرکت در

خرمشهر- خیابان فردوسی شماره ۱۹۴ تلفن ۲۸۱۴ـ ۲۸۱۵ـ ۳۹۳۵

تبریز- خیابان فردوسی تلفن ۲۳۷۰ ـ ۴۶۹۰

آبادان ـ شماره ۱۶ ساتن شاین بریم تلفن ۲۱۵۱

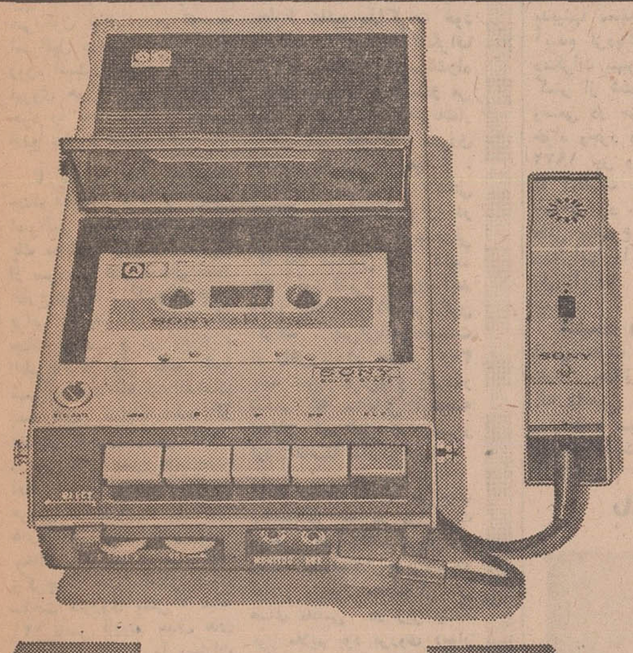

ضبط صوت کاست سونی راحت، مطمئن

با کاست سونی ، TC ـ 100 برق وباطری لحظات خوش زندگی را حفظ‌کنید کاست‌سونی‌دارای دستگاه ضبط‌اتوماتیك است

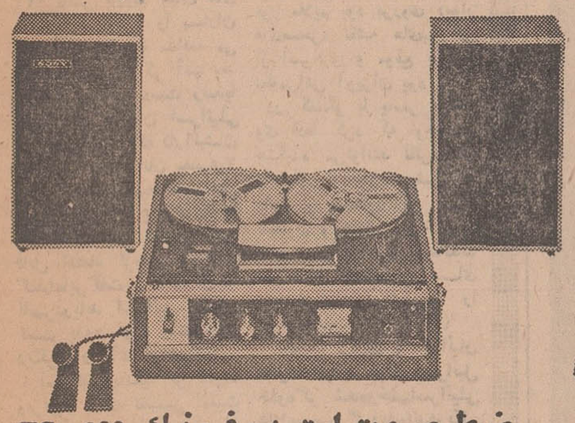

ضبط‌صوت کوچك وزیبای TC ـ 106

با بهترین‌طرح و صحیح‌ترین اسلوب ، مناسب‌ترین ضبط‌صوت دولبه ، مونو ، سه‌سرعت حلقه ۷ اینچی

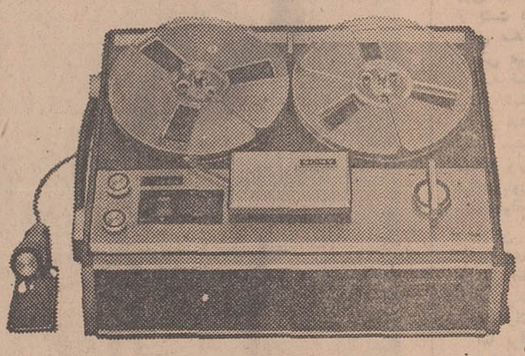

ضبط صوت استریوفونیك TC ـ 230

کوچکترین ضبط صوت استریوفونیك که تاکنون به بازار عرضه شده است چهارلبه ، حلقه نوار ۷ اینچی ، با سه سرعت ، امپلی فایر استریو (قابل استفاده با رادیو یاگرام بطور جداگانه)

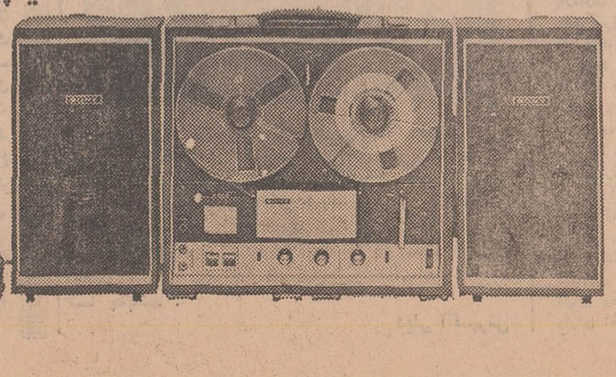

ضبط‌صوت استریوفونیك TC ـ 252

اعجاز تکنیك و تجربه ، چهارلبه ، سه سرعت با قدرت ۱۲ وات ... خیلی ارزان

نمایشگاه ـ فروشگاه و تعمیرگاه مرکز سونی تهران خیابان نادری شماره ۴۲۰ تلفن ۳۱۳۹۰۷-۳۱۲۹۸۵

Research Makes The Difference SONY®

اندروس بخور روشن میشی

اگرغذای شماخوب هضم نمیشود، اگر بعدازصرف مشروب دچار سردرد، ترشی معده و بی اشتهائی میشوید ،حتماً همین امروز آندروس بخورید چون آندروس واقعاً معجزه میکند.

.در تمام داروخانه‌ها موجود است

این کوپن را پر کنید و یك پاکت نمك کبد آندروس عیدی بگیرید

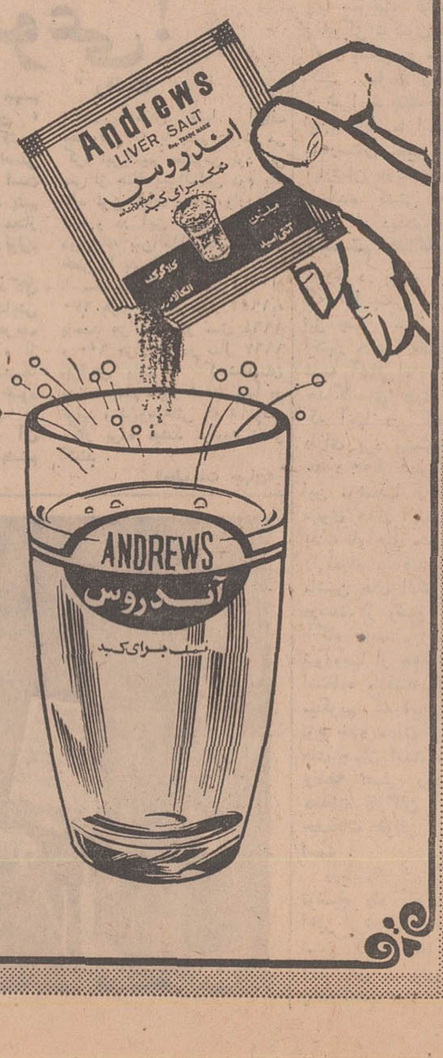

اگر غذای شما خوب هضم نمی‌شود و اغلب ترش میکنید اگر بعداز صرف غذا یا مشروب سنگین وکسل میشوید ،

حتماً آندروس را امتحان کنید

برای دریافت یك پاکت آندروس مجانی کوپن زیر را پرکرده وبآدرس تهران، خیابان شاه صندوق پستی ۴۹۳ ـ بفرستید

کوپن مخصوص دریافت آندروس مجانی

نام .....

آدرس کامل .....

آندروس بخور روشن میشی

سپاسگزاری

بدین‌وسیله از طرف‌اهالی کوی ۲۵ شهریور و شادا باداز سرکار استوار غیاثوند رئیس پاسگاه ژاندارمری نعمت‌آبادو همکارانش که دررفاه وامنیت‌محل‌شبانه روز فعالیت مینمایندسپاسگزاری‌نموده وتوفیق‌خدمت این قبیل مامورین فعال و خدمتگزار رااز خداوند متعال مسئلت دارم .

محمدنبی صادقی
آ-۲۰۳

هزار روز نبرد در خاورمیانه عربی

لیبی چگونه از میراث ها استفاده خواهد کرد؟

مسائل روز و همسران جهان

اکنون از روزی که جت های پمپ افکن و تانك های اسرائیل درپامداد ششم ژوئن ۱۹۶۷ از آشیانه های خود پیرون آمدند و در پیکاری که پنجساعت بطول انجامید قدرت هوائی عرب را از کار انداختند پیش از هزار روز میگذرد ارتشهای عربی پس از شش روز، پایداری دربرابر اسرائیل رااز دست دادند.

ازآن تاریخ تا کنون وضع خاورمیانه عربی دگرگونی اندکی داشته‌است اما علیرغم آن اعراب همچنان از جنك گسترده نوینی دم میزنند و دولت های بزرك بکوشش های خود برای یافتن راه‌حلی قابل قبول ادامه میدهند.

*** خنثی شد**

طرح « جنك فرساینده» جمال عبدالناصر برای حصول و بدست آوردن دوباره آنچه بزور گرفته شده است ، با حملات تلافی جویانه اسرائیل خنثی گردیدو در نتیجه کار به جنك« کجدار ومریز»تحول پیدا کرد ، جنگی که یاس عرفات رهبر کوماندو های فلسطین هفته گذشته آن را «جنك تنفس طولانی» نامیده است .

فعالیت های نظامی بیشتر یورش‌های کوچك‌امامرگبار یا بمباردمانها را در مرزهای اسرائیل و لبنان شامل می گردد . هفته پیش اسرائیل قسمتی از نیروی کوماندوئی خود رابرای انجام ماموریت حمله به شبکه های تولید نیروی پك اردوی نظامی سوریه و پلی در داخله خاك این کشور اعزام داشت .

ماموریت کوماندو ها برای تلافی حملات سوری ها در ارتفاعات گولان به مواضع اسرائیل صورت گرفت . دو روز بعد لبنان نسبت ببمباران دهکده مرزی‌اش توسط اسرائیل به سازمان ملل شکایت برد. همزمان بااین اعمال دریك نبرد پنجساعته هوائی برفراز سوئز اسرائیلی ها ادعا کردند که یك میك ۲۱ مصر را سرنگون کرده و اگر این ادعا صحیح باشد این هفتاد و ششمین هواپیمای سرنگون شده مصر توسط اسرائیل در طول جنك هزار روزه است . علاوه بر این نیروی هوائی اسرائیل‌حملات خود را به سوریه و مصر قطع نکرده است.

تا بدینجا بنظر میرسد جنك « نجدار و مریز» بسود اسرائیل بوده است . بدون یك معاهده صلح ، اسرائیل از سرزمین های اشغال شده خارج‌نمیشود . کشورش‌چهار برابر وسیعتر از پیش از جنك است و در نتیجه ، «طبریه» در حال حاضر تنها شهری است که میتواندهدف بمب های شلیك شده از ماورای قلمواسرائیل باشد.

در عین حال فانتوم های بمب افکن اسرائیل بدون داشتن هراس از درگیری باآنتبار های ضد هوائی مصر عمیقا بخاك مصر حمله می کنند وگرچه بمب افکن هـای ساخت شوروی یعنی « میك ۲۱» ناصر قادرند هدف های عمده اسرائیل را بمباران کنند اما فقط به مدافعه می پردازند . زیرا اگر آنها به حملات تعرضی دست زنندبا پایـداری خلبانان اسرائیلی مواجه میشوند که کارآئیشان در قیاس با خلبانان مصری۷ بی ۱ است در نتیجه،اسرائیل تکیه برقدرت و برتری را به پك آتش بس لرزان وغیر قابل اعتماد ترجیح میدهـد گلدامایر گفت : لحظه‌ای که ناصردریابد اسرائیل نانوان است بدون فوت وقت جنك دیگری را آغازخواهدکرد.

اسرائیل باتکیه بر قدرت وبرتری برای تضمین امنیت خواستار جت های بیشتر از آمریکاشده‌است. اماپرزیدنت نیکسون‌هفته پیش‌اعلام کرد که آمریکا فعلا قصد ندارد درخواست این کشور رااجابت کند.واشنگتن اقامه دلیل می کند که‌حتی‌بدون هواپیماهای بیشتر ،اسرائیل توانائی آنرا دارد که برای مدتی تسلط آسمان خاورمیانه عربی را در دست داشته‌باشند . آمریکا همچنان امیدواراست‌طرفین منازعه را وادار کند که به نوعی راه حل مسالمت آمیز گردن نهند .

*** ۲۸ فانتوم**

اسرائیل تاکنون ۲۸فانتوم از۵۰ فانتوم سفارش شده در دوران زمامداری جانسون را دریافت‌داشته‌است . تحویل این هواپیماها پیش از پایان تابستان کامل‌خواهدشد. بعلاوه نیروی هوائی عرب‌بامشکلاتی روبروست که زمان درازی طول می‌کشد برآنها فائق آید .مهمترین این‌مشکلات کمبود خلبان تربیت‌یافته و باتجربه در ارتش هوائی مصر است .

بدین ترتیب حتی فروش ۱۰۸ جت میراژ فرانسه به لیبی نیز باحتمال‌زیادتغییری در وضع موجود نخواهدداد. مصربا۳۳ میلیون‌ونیم‌جمعیت توانائی آنرادارد که‌خلبانانی تربیت کند تابتوانند ۳۵۰ هواپیمای روسی را به‌پرواز درآورند . لیبی که جمعیت بسیار کمتری به میزان یك میلیون‌و ۸۰۰ هزار نفردارد نیز زمان بسیاری وقت لازم خواهد داشت تا خلبان‌برای پرواز هواپیماهای خریداری شده از فرانسه تعلیم دهد و تربیت کند .

مسکو در حال حاضر ، مصر را باموشك های ضد هوائی سام-۳ مجهز میکند واین اقدامی است که عامل نوینی به تعادل‌قوا و اسلحه در خاور میانه می‌افزاید ..

چندی پیش موشه‌دایان‌وزیر دفاع اسرائیل اخطار کرد، اسرائیل موشك‌های جدید مصر را نیز چون‌سام-۲های ساخت شوروی مسهدم‌خواهد ساخت .

اما فدائیان چه میکنند ؟ عقاید آنها قابل توجه‌است. «جورج هاباش» رئیس‌جبهه آزادی‌بخش فلسطین یك مارکسیست است که می‌گوید بموازات مبارزه‌و نبرد با اسرائیل باید جنك‌طبقاتی رادر میان کشورهای‌پیشرفت نکرده اعراب نیز آغاز کرد.

هفته پیش ، عرفات جنك اعراب و اسرائیل را با خبرنگار تایم ، تحست در عمان وروز بعد در غاری‌واقع در مرز اردن و اسرائیل‌مورد بحث وگفتگو قرارداد.عرفات دراین گفت‌وگوی جنبه‌های گوناگون مبارزات فدائیان را با « گاردن اسکات» در میان گذارد . «اسکات» خطوط عمده مذاکرات خود باعرفات را چنین تلگراف کرد : اسکورت بی‌درنگ‌راه بندان جاده را برداشت‌و من وارد غاری شدم که‌عرفات‌از داخل آن عملیات مـرزی فدائیان را رهبری میکند . درخنان ابوهی غار محل اختفای رهبر فدائیان را در برگرفته بود . کوماندوئی که یك مسلسل را در دست های خود فشرد بیرون آمد ومرا بباد سئوالات گوناگون گرفت . پس‌ازپایان‌تحقیقات از راهروئی در حدود ۲۰۰ یارد عبور کردیم و وارد‌غار شدیم که سه‌مایل ازمنطقه اشغالی اسرائیل در مـرز اردن فاصله داشت .

در داخل غار و در میان محفظه‌ای که در دل یك صخره عظیم‌بناشده‌بودعرفات پشت یك‌صندلی‌چوبی‌نشسته بود و مشغول مطالعه گزارش های نظامی در زیر یك نور ملایم بود برروی دیوار های‌صخره نقشه های‌بزرگی از اسرائیل و موقع هـای نظامی‌اش آویزان بود .

در گفتگو با یاسر عرفات وی ادعا کرد که نوجوانان جنگنده می‌توانند نائره‌جنك را بطور نامحدود روشن‌نگاه دارند و همانطور که سپاه ناپلئون و هیتلر زیر توده های برف در شوروی‌ماندند شن‌ها و سنك‌ریزه هـای صحاری ما اسرائیلی‌ها را خواهد بلعید .

تامدت زیادی ، فدائیان بعنوان تهدید برای اسرائیل جلوه‌گر شده‌وخشم‌اسرائیلی هاراموجب گردیده‌اندیریکی از پیکارهای دوسال پیش ، فدائیان تلفات سنگینی به نیروهای اسرائیـل وارد ساختند .

نوجوانان وحتی کودکان وابسته به سازمانهای آزادی بخش فلسطین و پیروزی ـ های کمابیش آنها ، امیدی دردلها پراکنده‌است.عملیات آنهاست که اجازه نمیدهد دورنمائی بـرای شروع مذاکرات طرفین بوجودآید در چنین اوضاع و احوالی جنك یکهزار روزه ممکن است به جنك چند هزارروزه مبدل شود وامیدهای‌مربوطبه آرامش خاور میانه عربی را به‌یاس مبدل سازد .

از : تایمز
نوشته : لوئیس‌هرن
ترجمه : شاهین‌شهیدی

اضمحلال لیبرالیسم امریکائی(۳)

در دوشماره گذشته ترجمه قسمتهائی از سری مقالات تایمز بنام‌اضمحلال‌لیبرالیسم امریکائی را ملاحظه کردید. این آخرین مقاله از سری مذکور است که‌توسط‌مفسر مسائل آمریکایی این‌رورنامه نوشته شده‌است .

روش کندیها افسانهٔ آنهارا زنده نگاه داشت ولی آنچه طرفداران آنها امروز باید برزبان آورند سیاسی‌نیست.

کندی دمکرات ولیبرال نبود!

دومین انقلاب امریکائی که توسط دیوان عالی در ۱۹۵٤ انجام شد در سال ۱۹٦۸ باعمل ضد انقلابی انتخاب پرزیدیت نیکسون به‌مقام ریاست جمهوری‌پایان یافت . نتیجهٔ راه‌حلهای لیبرالی که‌اکثریت‌دمکراتها در آستین داشتند شکستی بود که از سال۱۹٦۸تابحال اثر آن در حزب باقی مانده است .

هوبرت همفری فقط اسما رهبر حزب است و نطعا در انتخابات آینده ریاست جمهوری نامزد نخواهد بود شورای سیاست دمکراتیك اخیرا دربارهٔ تقدمهای ملی موافقت خودرا اعلام کردولی هیچیك‌ازاعضای حزب‌وانمود نمیکنند که این واکنش از وحدت کامل در داخل‌حزب است .

بسیاری افراد از جمله: «ریچارد سکامون» معتقدند که ائتلاف قدیمی روزولت هنوز زنده است اگرچه در جنوب بطور ناقص وجوددارد شاید چنین باشد ولی‌تناقض های داخلی حتی دراتلاف کـارگـران صنعتی ، روشنفکران لیبرال ، گروه های مذهبی و سیاهان‌بچشم خورده است .

*** تشدید**

ویتنام ، جنك لیبرالها ، تناقضات داخلی را شدیدتر کرد ، چه مستقیم چه غیر مستقیم ، بنحوی که اینك بدبینها معتقدند کـه در آینده نزدیك وضع حـزب دمکرات بهبود نخواهدیافت. کمتر از شش سال‌قبل‌چنین وضعی در حزب جمهوری ـ خواه وجود داشت‌و در سال ۱۹۷۲ نیز ویتنام یاتورم‌قادر به شکست دادن نیکسون خواهد بود . چنین‌امیدواری هائی بوضوع تاکتیك کنگره دمکراتها را مشخص‌میسازد ولی آینده چندان روشن نیست .

تقسیمات و تجزیه ها در داخل حزب اهمیت اساسی دارد . جدااز تعصب نژادی، که واقعیتی سیاسی است ، سفیدها و سیاهها در خانه‌ها مدارس و مشاغل بایکدیگر رقابت‌میکنند . هم‌چشمی‌بین سیاستمداران حرفه‌ای و رهبری لیبرال نیز کمتر از آن شدید نیست . آن‌ها مجبورند برای رسیدن بـه اتحادیه وسیع‌تر قبلا با هم کناربیایند .

*** دمکراتها**

برخی از دمکراتها چنین استدلال میکنند که در حال حاضر رهبری لیبرال وجود ندارد واین تاحدودی صحیح است چرا که قدرت و نفوذ «سورنسون»ها ، «شلزینگر» ها و «گالبرایت» ها در اثر ارتباط با خانواده کندی بدست آمد و امروزه‌اگرچه نام آنها در صفحات روزنامه های سیاسی بچشم میخورد ولی آنچه مجبور به‌گفتنش هستند چندان سیاسی‌نیست.

*** آینده سیاسی**

در واقع آنها آینده‌سیاسی ندارند . نسل جوانتردرسال های میانی دهه ۱۹٦۰چشم به‌سناتور رابرت کندی‌دوخته بود در حالیکه کمتر کسی‌از افراد این نسل باندازهٔ حالا درك سیاسی داشت . آنهاراز شخصی حمایت میکردند که میرفت تـا نامزد ریاست جمهوری شود .

نسل‌مسن‌تر از مداخله در قوانین مـدنـی (شهری) ، خودداری کرد ونتها به‌آنچه انجام شد چشم نوخت در حالیکه جوانترها عمیقا، خود را دراین مسائل وارد کرده در جناح سیاهان قـرار گرفتند . اعمال آنها باعث بوجودآمدن اختلاف درحزب شد و از طرف دیگر سپید پوستان را خشمگین کرد و بدین‌ترتیب مخاصمات‌نژادی بیشتر شد .

جاه‌طلبیهای شخصی‌سرانجام باترازدی کندی در « چاپا ـ کوئیدیك» پایان یافت ولی لیبرالهای جوان‌تر به‌عنوان نیروئی بالقوه باقی ماندند . سیاستمداران حرفه‌ای می ـ توانند سناتورهای حزبی را دردست داشته باشند ولـی کمتر کاندیدای ریـاست جمهوری است که بدون کمك لیبرالها قادر به در ـ آغوش کشیدن شاهدموفقیت باشد چرا که آنها مغزهای حزب هستند .

*** وحدت**

میتوان دوجناح‌را به‌وحدت رساند ولی نه بسادگی . رهبری مسن‌تر لیبرال،بقول «رونالد استیل» اساسا جنك سرد لیبرالها است‌وانعکاسی از درجه حرارت زمان خود ویتنام بکلی از سیستم‌سل جوانتر خارج است.سیاست های داخلی در نظر آن ها اهمیتی درجه اول دارد وآنها دراین باره چنان ناشکیبائی از خودنشان میدهند کـه گوئی برای طغیان آماده‌اند محققا آنها نمایشگر حالت اکثریت نیستند .

لازم است بگویم که برخی از بهترین دوستانم لیبرال هستند . من بخوبی بـه بی‌صبری آنها واقفم ونسبت به آن سمپاتی احساس می کنم ولی نمیتوانم با آنها توافق کامل داشته باشم‌چرا که آنهابسیاری‌اصول‌اساسی سیاستهای آمریکائی را در نظر نمیگیرند .

نخست باید به موضوعی بدیهی اشاره‌کنم. دو حزب سیاسی‌مهم، بویژه دمکرات، باائتلاف ده‌گروه در حال مجادله بوجود آمده است. علائق و منافع یك گروه نمیتواند در خدمت جماعات دیگر باشد .

این خود به تشریح علت دوم کمك میکند . جریان رفرم و پیشرفت‌اجتماعی‌بسیار کند بوده‌است . بدون‌درنظر گرفتن امیال ملی‌کمتر کاری میتوان انجام داد . بطورکلی به‌نقط اکثریت بلکه لااقل دوسوم رای دهندگان باید ازاین اعمال پشتیبانی کنند.

بدون درنظرگرفتن درجه علت سومی هم‌وجود دارد که ویژهٔ امریکائی نیست،پاندول همواره نوسان داشته است از هوور به روزولت و بـه آیزنهاور ، سپس به کندی وجانسن تا نیکسون ، از واکنش به رفرم و مجددابه واکنش . امروزه اجتماع ملی اکثریتی ساکت بشمار آمده که سخنگوی‌آن‌معاون ریـاست جمهوری یعنی «اسپیروآگنیو» است .

*** صبر**

پاندول مجددا نوسان‌خواهد کرد ولی در سطح‌واندازه‌ای دیگر چرا که اینك کشور صبر را برگزیده است.در دههٔ پیشین ، سوای‌ناامیدیها و خشونت‌هایش ، پیشرفت‌ـ هائی حاصل شد ، بویژه برای‌سیاهان . پیروزی‌حقوقی پرزیدنت جانسون مسرت ـ بخش بود و موانع قانونی‌و غیرقانونی بسیاری که درراه شرکت اقلیت سیاه‌پوست‌در سیاست بود از بین رفت .

اکنون ده تن سیاهپوست در کنگره عضویت دارند و انستیتوئی که برای سیاهان رسما انتخاب‌شده ، تشکیل شد ۱۴۰۰ عضو دارد که ٤۹۰ تن از آنها جنوبی هستند . پذیرفته‌شدن‌سیاهان درمکانهای اجتماعی و حمل و نقل بسیار ساده‌تر شده است و مهمتر اینکه سیاهان اکنون دارای غرور نژادی هستند . سیاه واقعا می‌تواند زیبا باشد .

هنگامی که من در سال ۱۹٦۰ شروع به‌نوشتن کردم کمتر امریکائی‌چنین‌پیشرفت جالبی را پیش‌بینی می کرد . وقتی که همهٔ اصول‌اساسی عـملی نباشد سیستم میتواند بخوبی کار کندولی موقعیت های مناسب‌ازدست رفت و واکنش‌در مقابل‌اعمال انجام‌شده تلخ‌تر از آن‌بود که پیش‌بینی میشد درنتیجه رهبری لیبرال حزب‌دمکرات شکست خورد .

خانم «میج‌دکتر» یکی‌از نویسندگان لیبرال اخیرا مقاله‌ای در زمینه آنچه خود «کندیسم» مینامد ، نـوشته است . وی که در مجله «گاتری » مقاله مینویسد ، این حالت را نوعی «خود ـ مستی» میداند ، متکبران گذشته و نمایندگان منتخب مردم درحال حاضر ، کـه باوجود این محتاطانه عمل میکنند . نوع رهبری آن‌ها روشی منتزع از دیگران‌ولی فاقد استحکام بود .

«آنچه کابینه کندی می خواست و آنچه میجست‌جز تحمیل نقش خودبرجامعهٔ امریکا و تاریخ این کشور نبود . تصویری‌از طبقهٔ‌حاکم راستین‌امریکائی . و دراین زمینهٔ بدون شك کاملاموفق بود . »

*** افسانه کندی**

این پیروزی افسانه کندی را زنده نگاهداشت،و دست کم برای چند سالی ، نفوذ رهبری لیبرال‌دمکرات‌مسن‌تر را تضمین کرد . تنهامدت کوتاهی است که برخی از آمریکائیها تشخیص داده‌اند آنها نه‌رهبرانی دمکرات‌ونه خیلی لیبرال بوده‌اند .

نسل جوانتر نیز تقریبا بوضعی مشابه دچار است ، چرا که افراد آن به‌رغم طغیان علیه وضع امریکائمی توانند این حقیقت را قبول کنند که اکثریت ، بقول «اسکامون» غیر سیاه ،غیر جوان وغیر فقیر است.آنها میتوانند فقط درچارچوب سیستم امیدوار به کمك‌فقرا و سیاهان باشند .

خانم «رنتادلر»، نویسنده لیبرال دیگر ، در ماهنامـهٔ «آتلانتیك» نوشته است : «از همه‌چیز گذشته ما در دوده‌ای زندگی کرده‌ایم که از دروغها میدرخشیده وفقط برخی حقایق در آن بچشم خورده است :

آیزنهاور در گفتن اینکه تجربهٔ اصیل امریکائی کامل شده ، همه چیزروبراه‌است و احتیاجی به جنبش نیست صادق‌نبود . و دردورهٔ کندی نیز زمانی که گفته میشد برخی احتیاجات انسانی با اعمال آنی قدرت ارضامیشود در حالیکه برای رفع آن احتیاج به کوشش چندساله بود ، صداقت وجودنداشت.

جای خوشوقتی است که اکنون بسیاری از لیبرالهای آمریکائی حقایق سیاست‌و زندگی آمریکائی‌رادریافته‌اند این عده در کنگره،مجلس و تقریبا در همه‌جا وجود دارند ولی افسوس که‌رهبری لیبرال حزب دمکرات از کسانی تشکیل میشود که هنوز نسبت به این حقایق اعتنا کامل ندارند .

پایان

در شماره پیش تفسیر فرانس‌سوار را راجع به‌نقش ناوگان شوروی در مدیترانه ملاحظه کردید مقاله امروزبه ناوگان ششم اختصاص یافته است

رزمناو آلبانی در دریای مدیترانه

از : فرانس‌سوار
ترجمه : علی‌بهارلو

رپرتاژی از ناوگان ششم‌امریکا

رزمناو «آلبانی» که با موشکهای هدایت شونده مجهزاست‌باحتمال زیادمدرن ترین کشتی جنگی جهان‌از این نوع بشمار میرود ویکی ازدو«واحد ضربتی» ناوگان ششم را تشکیل میدهد .

رزمناو سنگین «آلبانی» کمی دوراز ساحل لنگر انداخته بود و مابا یك‌ناوچه تندرو مخصوص به بازدید آن رفتیم .

رزمناو «آلبانی» بادود کشهای بلند خود از دور به کشتی‌های جنگی قرن نوزدهم بیشتر شباهت دارد ولی‌وقتی که آنرا از نزدیك مورد بازدید قرار می دهیم چیز دیگری است . از سلاح‌های قدیمی تنها دوتوپ معمولی در رزمناو «آلبانی» بچشم‌می خورد و لوله هائی که ازدور با دودکشهای معمولی‌اشتباه میشود برجهائی هستند کـه برنك های تیره رنك آمیزی شده‌اند .

خبرنگار روزنامه فرانس‌ـ سوار اخیرااز رزمناو«آلبانی» وابسته بناوگان هفتم‌امریکا در بندرناپل دیدن کـرده مشاهدات خود را چنین گزارش داده است :

رزمناو «آلبانی»مثك یك‌آسمان خراش ۱٦ اشکوبه است که تنها ۹ طبقه آن ازخارج آب نمایان است .

تمام این نه طبقه کاملا مسدود بوده تقریبا هیچگونه روزنه و دریچه‌ای در آنها وجود ندارد . در داخل‌رزمناو یك سیستم تهویـه ، هوای قسمت های مختلف را تامین می کند . وقتی که رزمناودر وسط دریا است ملوانان و افسران هرگز از کابین‌های خود خارج نمی شوندوبندرت دریا را می بینند . از آن گذشته پل‌کشتی گنجایش عده زیادی را ندارد و ازآن منحصرا بـرای نیازمندیهای نظامی استفاده میشود .

فرمانده کشتی در بعضی موارد باختصار به سئوالات ما پاسخ داد از جمله اینکه ظرفیت رزمناو ۱۹ هزارتن، طولش دویست متر وعرضش ۲۲ متر است .

در رزمناو «آلبانی» هزار نفر خدمت می‌کنند که‌هفتاد نفر آنها درجه افسری‌دارند.

*** ۱۲۰ هزاراسب‌بخار**

قدرت موتور های «آلبانی» ۱۲۰ هزار اسب بخار است و با سرعتی بیش از ۳۰گره دریائی در ساعت حرکت‌می کند . بطوریکه گفته میشود رزمناو«آلبانی» برای‌دومین‌بار «مدرنیز»شده و باموشکهای برد کوتاه«تارتار» وموشکهای هدایت شونده که دارای قدرت‌تخریبی فوق‌العاده‌زیادی هستند مجهز شده است.برد این موشکها بیش ازیکصد کیلو متر است و میتوان آنها را باکلاهك های اتمی مجهز ساخت. ازاین‌موشکها میتوان درعین حال برای از بین بردن هدفهائی که در خشکی قرار دارندو همچنین هدفهای متحـرك مخصوصـا هواپیما هائی که با سرعت مافوق صوت پرواز می کنند استفاده کرد .

رزمناو «آلبانی» با یـك نوع موشك های ضد زیر دریائی دیگر بنام «اسروك» مجهز است .

این موشکها میتوانندزیر دریائیهای دشمن را قبل از آنکه خود را برای پرتاب ازدر آماده نمایند غرق‌کنند. افسران امریکائی فقط یـك سئوال را با خنده برگزارمی کنند :

«رزمناو» آلبانی چندموشك دارد ؟» این از اسرار نظامی است ولی با توجه به عظمت کشتی و تعداد کارشناسانی که در آن کار میکنند می توان بآسانی تعداد موشکها را حدس زد .

شگفت انگیز ترین‌قسمت رزمناو «آلبانی» مراکز فرماندهی ویامغز الکترونیکی کشتی است .

در اینجا بیش از پنجاه «اردیناتور» از مدرنترین مغز های الکترونیکی جهان جمع آوری شده است. این اردیناتور هامیتوانند باسرعت عجیبی نزدیك‌شدن یك‌کشتی یاپك هـواپیما را بمرکز فرماندهی خبرداده و بدقت مشخص کنند، که کشتی یا هواپیما متعلق به دوست‌است یا دشمن .

اداره امور قسمت«اردینا ـ تورها »را یك‌افسر امریکائی بعهده دارد و ۵۸ نفر زیر دست او کار می کنند .

فرمانده «آلبانی» گفت: این کشتی یك شهر شناورد خود مختار است . مادروسط دریا سوخت گیری می‌کنیم هرگز تاکنون نشده است که‌در یك بندر سوخت‌گیری کنیم . ما در زمان صلح در شرایط جنك کار میکنیم. این حرفه ما است . ما از پیمارستان مجهز کشتی واز آپارتمان دریاسالار «هوبل» فرمانده کشتی حتی ازاطاق خواب او دیدن کردیم .

سیستم جداگانه‌شوروی

وی در پاسخ این سئوال که آیا بنظر شما شوروییها نیز چنین کشتی هائی در اختیار دارند گفت: نه کاملا شبیه آلبانی ، آنها سیستم جداگانه‌ای دارند. موشکهائی که آنها در اختیار دارند دارای برد بیشتری است(در حدود ٤۰۰ کیلو متر) ولی این موشکها از رزمناو هـا بسوی هدف شلیك نمیشود بلکه ناو های مشابع این‌عمل را انجام میدهند . در مورد ماشین های الکترونیکی مـا درست از وضع کار آنها آگاه نیستیم و نمی‌دانیم شوروییها از چه‌نوع اردیناتور استفاده میکنند ولی همینقدر میگویم که این رزمناو در نوع خود مدرن ترین کشتی‌ـ های جهان است .

وظیفه اصلی رزمناو«آلبانی» حفاظت ناوگان ششم از حملات هوائی وزیردریائی است .

دریاسالار امریکائی ضمنا توضیح داد که در سالهای اخیر از تعداد ناوهای ناوگان ششم کاسته نشده و قدرت آن بیش از پیش افزایش یافته است .

عبور از پنج قاره

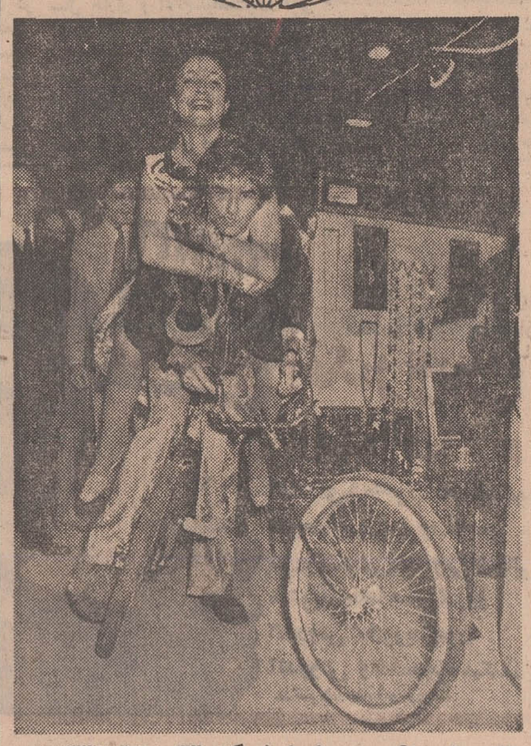

ملکه زیبائی در نمایشگاه

ملکه زیبائی فرانسه در سال ۱۹۷۰ از نمایشگاه جواهرات که اکنون در بندر «مارسی» برپا شده است دیدن کرد .

در این عکس ملکه زیبائی ۱۹۷۰ فرانسه درحالی که به پشت «میشلین» اکروبات‌باز مشهور سوار شده است در نمایشگاه جواهرات دیده میشود .

«مطبوعات فرانسه»

بازگشت مانکن

خانمی که عکس‌اورا ملاحظه می‌فرمائید «نیکی آلن» نام‌دارد ودوسال است که‌باسر «بروك‌تاك» ثروتمند مشهور جامائیکائی ازدواج کرده‌است. وی‌دراین مدت کارسابق خودرا فراموش کرده‌بود ولی اینك باردیگر به نمایش لباسهای جدید پرداخته است. عکاس دیلی اکسپرس که این‌عکس‌را ازبانوی زیبای ۳۰ ساله گرفته معتقد است که اوهنوز بخوبی می‌تواند کارسابق‌خودرا ادامه‌دهد تاعقیده شما چه‌باشد .

دیلی اکسپرس

رقابت شدید پشم و الیاف مصنوعی!

دراتاق انتظارسرویس رادیو-لوژی یکی از بیمارستان‌هـای استرالیا در ملبورن بیماران در انتظار فرارسیدن نوبت خـود روی صندلی‌هانشسته‌اند ناگهان از پشت درهای‌بسته‌اتاق رادیو-لوژی صدای « بع،بع » میشی بگوش میرسد .

همه خیال‌میکنند که‌گوش‌شان عوضی شنیده‌است. لحظه‌ای‌بعد در باز میشود . پرستاری‌بالباس سفید میشی را از اتاق خارج میکند ولی باز هم هیچکس‌نمی تواند باور کند که این یك صحنه واقعی است .

دراین هنگام متصدی قسمت رادیولوژی در آستانه در ظاهر میشودوخطاب به‌پرستار میگوید، خوب مواظبش باشد . سه بره خواهد زائید .

اما برای چه از میش‌ها رادیولوژی میکنند ؟

این مطلب را « هلن‌نیوتن-ترنر » دامپزشك‌مرکز تجسسات علمی و صنعتی کامنولث‌توضیح میدهد .

ـ شیوه های مدرن تشخیص بارداری بما امکان میدهد کـه جفت‌گیری میش هائی که‌باردار نشده‌اند تجدیدکنیم‌ومخصوصا در مورد میش هائی که چندبره خواهند زائید مراقبت بیشتر بکنیم .

باطبقه بندی دقیق قوچها و میش‌ها سالی سه در صد بر تعداد بره‌ها افزوده میشود واین شیوه که از مدتی قبل بمورد اجرا گذاشته شده با پیروزی بزرگی روبرو گردیده است

این مسئله با توجه برقابت شدیدی که بین الیاف پشم و الیاف مصنوعی بوجود آمده دارای اهمیت فراوانی است .

*** پشم**

اما افزایش‌تعداد گوسفندان تنها یکی از جنبه های تـلاش پی‌گیری است که صنعت پشم برای حفظ سهم خود در بازار عظیم فرش و لباس آغاز کرده است .

دبیرخانه بین‌المللی پشم که مرکز آن در لندن است بـه تبلیغات واقدامات بیسابقه‌ای برای حفظ موقعیت پشم دست میزند .

مثلا این موسسه برای‌آنکه قابلیت نفوذ ناپذیری به پشم بدهد هشت دانشجوی بلژیکی را وادار کرد که با بلوزهای پشمی مسافت ٤۰ کیلو متـر را در دریای شمال شنا کنند .

در پاریس لندن نیویورك مغازه های بزرك دوزندگی برای‌لباس های پشمی تبلیغ میکنند . در نیـویـورك اخیـرا در هتل معروف والدورف استوریا یك دوشیزه زیبای ۲۰ ساله که یك لباس شب نشینی از پشم خالص پوشیده بود بعنوان « ملکه زیبائی پشم » انتخاب شد .

تمام این فعالیت‌ها برای‌رواج دادن به بازار پشم بعمل‌می‌آید. سه کشور مهم تولیدکننده‌پشم عبارتند از استرالیا «زلاندجدید وآفریقای جنوبی که در سال ۱۹٦۸ رویهم یك میلیون و سیصد هزار تن پشم بارزش ۷ میلیارد و دویست میلیون‌فرانك تولید کرده‌اند .

سایر تولید کنندگان مهم پشم عبارتند از آرژانتین ، امریکا، اوروگوئه‌و چند کشور دیگر ولی تولید کننده اصلی پشم همان کشور استرالیا است که به تنهائی ۴۰ در صد پشم معمولی و ۵۴ درصد پشم ممتاز مورد مصرف جهان را تولید میکند .

از سال۱۹۳۷تولیدکنندگان پشم دریافتند که با پیدایش الیاف مصنوعی در برابر حریف سرسختی قرار گرفته‌اند و از همان تاریخ بوسیله سندیکا های ملی تولید کننده خود دبیر خانه بین‌المللی پشم را بوجود آوردند که وظیفه آن ترویج و تبلیغ صنعت پشم در جهان است .

*** رقابت**

در آنموقع تنها الیاف مصنوعی که با پشم رقابت می کرد ابریشم مصنوعی بود ولی پس از جنك بین‌المللی دوم یك صد نوع الیاف جدید واردبازار شد و در این موقع بود که دبیرخانه بین‌المللی پشم زنك خطر را بصدا درآورد .

محصول الیاف مصنوعی از ۲۷۰ هزار تن در سال ۱۹۵۷ به پانصد هزار تن در سال ۱۹٦٤ و ٦۰۰ هزار تن در سال ۱۹٦۷ افزایش یافت و کارشناسان صنعت پشم ناچار شدند جدا در تولید و شیوه هائی که تاآنوقت بکار برده میشد تجدید نظر کنند .

«مطبوعات جهان»

پاپیون !

این پاپیون است . او را می شناسید ؟ نویسنده کتابی که بار ها تجدید چاپ شد و مدتها دریست بهترین و پرفروشترین کتاب ها قرار داشت . بسیاری از خواندن داستانش لذت بردند و عده‌ای دیگر همه آنرادروغ‌پنداشتند شرح فرار های عجیبش و ماجرا های باورنکردنیی این پرسش را برای همگان‌مطرح کرد که‌آیا پاپیون موجودی خیالی نیست ؟

دکتر فرانس مطبوعاتی‌اخیر پاپیون در پاریس او به‌همه این سئوالات پاسخ گفت و «جدا» صحت نوشته های‌خود را تایید کرد.

«خبرگزاری فرانسه»

مسابقات فوتبال قهرمانی باشگاههای کشورهای اروپا

سلتیک اسکاتلند و استاندارد بلژیک از هم اکنون صاحب جام هستند!

اسپانیا. بیلبائو و اتلتیکو مان‌مادرید ، هردو در اندیشه تصاحب جام

ایتالیا . آ .ث میلان وانتر میلان دو بزرگ ناکام

پرتقال . بنفیکا، تمام امید خودرا در جام حذفی جستجو میکند

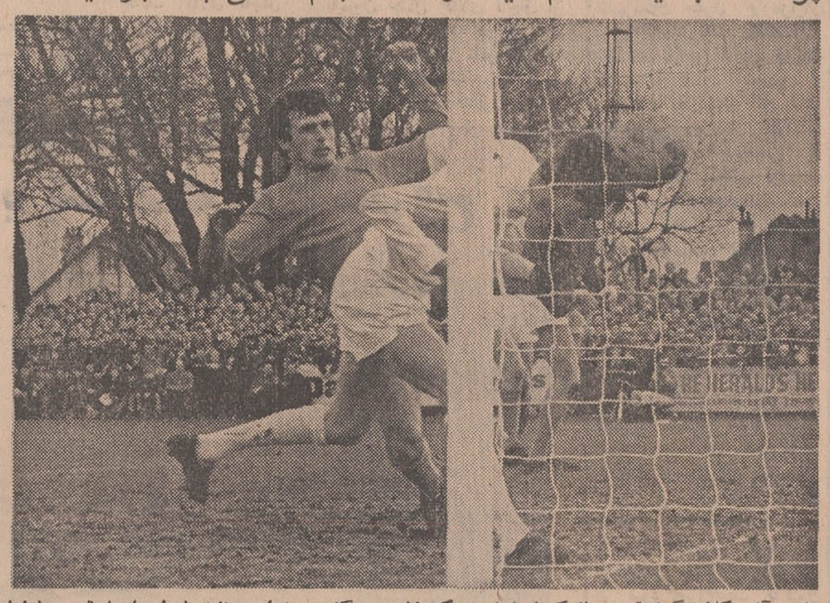

این آلن کلارک گران‌ترین بازیکن لیدز است که نخستین گل دیدار این هفته لیدز را با تیم وولوزبا ضربه سر وارد دروازه این تیم می‌نماید. این مسابقه ۱ـ۳ بسود لیدز تمام شد.

باوجود درگیری تیمهای باشگاهی انگلیس با مسابقات اروپائی و جام حذفی و جام اتحادیه ، این هفته اکثر تیمها سی و هفتمین روز مسابقات قهرمانی‌باشگاه هاراپشت سرگذاردند و اورتون با پیروزی ۲ـ۰ بر لیورپول پیشتازی خود را همچنان حفظ کرد .دیدار حساس این هفته مسابقه چلسی وحریف احتمالی مسابقه نهائی جام حذفی ، تیم منچستر یونایتد بود که با پیروزی ۲ـ۱ چلسی پایان یافت . ۶۱۴۷۹ نفر از این‌مسابقه دیدن کردند و این رکورد تماشاگر مربوط باین روز از مسابقات بود. بهترین نتیجه را در این روز تیم وستهام که از هفته قبل جیمی ـ گریوز را در خدمت گرفته بدست آورد . وستهام ۵ـ۱ تیم منچستر سیتی را شکست داد که ازاین۵ گل گریوز به تنهائی‌زننده دوگل بود. نتایج مسابقات این هفته از این قرار است :

بورنلی ۲ـ وست برومویچ ۱ ، منچستر یونایتد ۱ ، چلسی ۲ ، دربی ۳ ، کریستال پالاس ۱، ساندرلند صفر،ایپسویچ۲، لیورپول صفر ،اورتون۲،وستهام ۵منچستر ـ سیتی ۱نیوکاسل ۳، استوک‌سیتی ۱ نوتینگهام فارست۱،شفیلدوتزدی ۲،سوتهامپتون صفر ، آرسنال ۲، کاونتری ۲، توتنهام ۱، وولوز ۱، لیدز ۲ .

جدول رده بندی تیم ها :

۱ـ اورتون ۵۷ امتیاز ۲ـ لیدز ۵۴ امتیاز ۳ـ چلسی ۴۷ امتیاز۴ـ دربی ۴۵ امتیاز ۵ـ لیورپول ۴۳ امتیاز ۶ـ نیوکاسل ۴۱ امتیاز ۷ـ کاونتری ۴۰ امتیاز ۸ـ وولووز ، منچستر یونایتد ۳۹ امتیاز ۱۰ـ استوک سیتی۳۸امتیاز ۱۱ـآرسنال ۳۷امتیاز ۱۲ـ منچسترسیتی ۳۶ امتیاز ۱۳ـ نوتینگهام فارست ۳۵ امتیاز ۱۴ـ توتنهام ۳۴ امتیاز ۱۵ـ وست برومویچ ، بورنلی ۳۲امتیاز ۱۷ـ وستهام ۳۰ امتیاز ۱۸ـ سوتهامپتون ، ایپسویچ ،شفیلدو ـ نزدی ۲۴ امتیاز ۲۱ـ کریستال پالاس ۲۳ امتیاز ۲۲ـ ساندرلند ۲۰ امتیاز .

اسکاتلند ـ سلتیک بازهم قهرمان است

در فاصله پنج روز به پایان مسابقات فوتبال قهرمانی‌باشگاه ـ های اسکاتلند ، تیم نامدارسلتیک امیدوارتر از آنچه که درراه کسب مجدد جام قهرمانی باشگاههای اروپا است ، از هم‌اکنون باردیگر خود را قهرمان اسکاتلند میداند. چون در حال حاضر رنجرز تیم‌دوم جدول رده‌بندی نه امتیاز کمتر از سلتیک دارد .

سلتیک دیدار این هفته خودرا در گلاسکو با تیم آیر انجام داد و با دو گل والاس و یك گل لنوکس با نتیجه (۰ـ۳) این تیم را مغلوب کرد ، در حالیکه ۲۷ هزارتماشاگر شاهداین پیروزی‌تیم قهرمان اسکاتلند بودند .

برخلاف پیروزی خوب سلتیک ، رنجرز گلاسکو این هفته بازهم دچار یك شکست دیگرشد.رنجرز در برابر ۱۲۵۰۰ تماشاگر مسابقه خود را با تیم دانندی (۱ـ۲) باخت، در حالیکه حریف در هر نیمه یك گل از دوگل خود رابدست آورد. نتایج تمام مسابقات این هفته بدین شرح است .

آبردین ۲دونفرملاین صفر ، آیردرای ۱ـمورتون ۱ ،سلتیک۳، آیر صفر ، دانندی ۲ ،رنجرز ۱، هیبرنیان ۴ سنت جانستون ۱ ، کیلمارانك۲کلاید۱، پاتریك ۱، دانندی یونایتد ۲، ریت‌صفر،هرتس ۳، سنت هیرن ۲، مادرول ۳ .

اسکاتلند ـ سلتیک بازهم قهرمان است

در فاصله پنج روز به پایان مسابقات فوتبال قهرمانی‌باشگاه ـ های اسکاتلند ، تیم نامدارسلتیک امیدوارتر از آنچه که درراه کسب مجدد جام قهرمانی باشگاههای اروپا است ، از هم‌اکنون باردیگر خود را قهرمان اسکاتلند میداند. چون در حال حاضر رنجرز تیم‌دوم جدول رده‌بندی نه امتیاز کمتر از سلتیک دارد .

سلتیک دیدار این هفته خودرا در گلاسکو با تیم آیر انجام داد و با دو گل والاس و یك گل لنوکس با نتیجه (۰ـ۳) این تیم را مغلوب کرد ، در حالیکه ۲۷ هزارتماشاگر شاهداین پیروزی‌تیم قهرمان اسکاتلند بودند .

برخلاف پیروزی خوب سلتیک ، رنجرز گلاسکو این هفته بازهم دچار یك شکست دیگرشد.رنجرز در برابر ۱۲۵۰۰ تماشاگر مسابقه خود را با تیم دانندی (۱ـ۲) باخت، در حالیکه حریف در هر نیمه یك گل از دوگل خود رابدست آورد. نتایج تمام مسابقات این هفته بدین شرح است .

آبردین ۲دونفرملاین صفر ، آیردرای ۱ـمورتون ۱ ،سلتیک۳، آیر صفر ، دانندی ۲ ،رنجرز ۱، هیبرنیان ۴ سنت جانستون ۱ ، کیلمارانك۲کلاید۱، پاتریك ۱، دانندی یونایتد ۲، ریت‌صفر،هرتس ۳، سنت هیرن ۲، مادرول ۳ .

جدول رده‌بندی تیمها :

۱ـسلتیک ۵۰ امتیاز ۲ـرنجرز ۴۱ امتیاز ۳ـ هیبرنیان ۳۸ امتیاز ۴ـهرتس‌وداندی یونایتد ۳۴امتیاز ۶ـ کیلمارانك و دانندی ۳۰ امتیاز ۸ـآبردین ۲۸ امتیاز۹ـدونفرملاین ۲۷ امتیاز ۱۰ـ مادرول، مورتون وسنت جانستون ۲۶ امتیاز ۱۳ـ آیر ۲۵ امتیاز ۱۴ـ آیردرای۲۳ امتیاز ۱۵ـ سنت میرن ۲۱ امتیاز ۱۶ـ کلاید ۲۰ امتیاز ۱۷ـ ریت۱۹ امتیاز ۱۸ـپاتریك ۱۶ امتیاز .

* آلمان ـ مونشن گلادباخ ،تا جام‌فاصله کمی دارد

در پایان بیست‌و هفتمین روز مسابقات فوتبال‌قهرمانی‌باشگاه‌های آلمان غربی ، تیم نوخاسته‌مونشن گلادباخ با وجود دوبازی‌عقب‌افتاده همچنان تنها در صدر است. مونشن گلادباخ این هفته (۰ـ۳) تیم اکسلاشاپل را مغلوب کرد و تنها تهدید کننده تیم پیشتاز، تیم کلن در دیدار باتیم اوبرهازن پس ازنود دقیقه‌جنگندگی (۰ـ۱) مغلوب گردید .

شالکه تیم صاحب جام حذفی سال قبل باشگاهها که اکنون در دور نیمه‌نهائی جام در جام‌مسابقات باشگاههای اروپا قرار دارد و روز اول آوریل در این دور بامنچستر ـ سیتی قهرمان جام حذفی انگلستان مسابقه خواهد داد ، این هفته در خانه خود دچار شکست عجیبی‌شد. اشتوتگارت تیم برنده در مسابقه با شالکه ، آنهم باانتیجه (۰ـ۲) بود . نتایج مسابقات از این قرار است :

بایرن مونیخ ۴ـهرتابرلین‌صفر، دویزبورك صفر ، کیسرسلاترن صفر ، اوبرهازن ۱، کلن صفر ، دورتموند ۳، وردربرم ۱ ،هانوور صفر ، هامبورك صفر ،اشتوتگارت ۲، شالکه صفر ، مونشن گلادباخ ۳، اکسلاشاپل صفر .

جدول رده‌بندی :

۱ـ مونشن گلادباخ ۴۱ امتیاز ۲ـکلن ۴۰امتیاز ،۳ـبایرن‌مونیخ ۳۶ امتیاز ۴ـهرتابرلین ۲۹ امتیاز ۵ـ بورشیا دورتموند ۲۹ امتیاز .

* پرتقال ـ بنفیکا امید به‌جام حذفی دارد !

در حالیکه تیم صاحب نام‌بنفیکا در مسابقات فوتبال امسال‌قهرمانی باشگاهها بی‌امید ماند ، اکنون در آستانه دور نیمه نهائی مسابقات جام حذفی ، تلاشی بسیار برای فتح این جام دارد . بنفیکا که در مسابقات یك چهارم نهائی با تیم استوبال مسابقه داشت پس از شکست ۲ـ۳ در دیداررفت با این تیم در خانه خود در لیسبن (۰ـ۲) استوبال را مغلوب کرد و باپیروزی (۳ـ۴) بدور بعد راه یافت .

رقیب شماره یك بنفیکا ، اسپورتینگ نیز تا این دور از مسابقات جام حذفی حضور دارد. رقیب اسپورتینگ در دوریك‌چهارم، تیم سالگروز بود که در هر دو دیدار رفت و برگشت بترتیب۱ـ۰ و ۲ـ۰ مغلوب اسپورتینگ گردید.

دوتیم پورتو وتیرزنس دو تیم دیگر دوریك چهارم نهائی بودند که پس از مساوی ۲ـ۲ در دیدار رفت‌درپورتو ،تیم تیرزنس دردیدار دوم (۰ـ۱) راه یافت .

تنها نتیجه‌ای که هنوز معلوم نشده ، نبرد دو تیم وارزیم و بوآویستا است که هریك دریکی از دو دیدار (۰ـ۳) پیروز بوده‌اند. این دو برای تعیین سرنوشت‌یك بار دیگر باهم مسابقه خواهندداد.

بلژیك استاندارد‌لیژ بازهم صاحب جام است !!

تنها تیم باشگاهی‌بلژیك که در مسابقات بین‌المللی اروپا هنوزباقی است تیم آندرلشت می‌باشد که در دور یك چهارم نهائی جام شهرهای بازار مکاره اروپا تیم نیوکاسل انگلستان را مغلوب و خود بدور نیمه نهائی این مسابقات راه‌یافت. لیکن آندرلشت بدنبال این‌پیروزی هفته قبل خود در بیست و هفتمین روزمسابقات‌باشگاهی بلژیك(۰ـ۱) در برابر تیم لیرز شکست خورد.

نتایج مسابقات این هفته ازاین قرار است:

لیرز ۱ـاندرلشت صفر ،برینگن ۲ـ اف . سی. لیژ ۲، اف.سی . بروکسل ۴ـ سنت گیلویزا ، بیرشوت ۵ـ راسینگ وایت صفر ، لاگانتوز صفر ـ بیورن صفر .

جدول رده بندی تیمها :

۱ـ استاندارد‌لیژ ۴۳ امتیاز ۲ـ اف . سی . بروکسل ۳۶ امتیاز ۳ـ لاگانتوز ۳۶ امتیاز ۴ـبیرشوت ۳۳ امتیاز

اسپانیا ـ بیلبائو آتلتیکو. مادرید،هردودر اندیشه تصاحب جام

در پایان بیست و ششمین روز مسابقات‌فوتبال قهرمانی‌باشگاههای اسپانیا ، همچنان رقابت بین دوتیم بیلبائو وآتلتیکو مادرید است ،و باوجودیکه آتلتیکو بیلبائو اکنون یك امتیاز بیش از آتلتیکو مادرید دارد، معهذا معلوم نیست کدامیك از این دو صاحب جام خواهندبود. بیلبائو دیدار این هفته خودرادر خانه خود و باتیم سابادل انجام‌داد و بانتیجه (۰ـ۱) به پیروزی‌رسید. آتلتیکو مادرید نیز در مادرید با همین نتیجه تیم لاکورون‌را مغلوب کرد

رئال مادرید که از چند هفته پیش دور از رقابت باتیمهای صدرنشین است (۱ـ۲) تیم والنس را مغلوب نمود. نتایج مسابقات اینهفته از این قرار است:

بیلبائو ۱ـ سابادل صفر ،بارسلون ۵ـ مازورك ۱، پونتودرا ۳ـ سویل ۲، رئال مادرید ۲ـ والنس ۱ ، آتلتیکو مادرید۱ـ لاکورون صفر، ساراگوز صفر ـ جرناد صفر ،الش ۳ سلتا ۱ـ

جدول رده بندی :

۱ـ آتلتیکو بیلبائو ۳۷ امتیاز ۲ـ آتلتیکو مادرید ۳۶ امتیاز۳ـ رئال مادرید ۳۱امتیاز ۴ـ بارسلون ۳۱ امتیاز.

ایتالیا ـ کاگلیاری آرام بسوی جام میرود

مسابقات‌فوتبال قهرمانی‌باشگاههای ایتالیا این هفته بیست و پنجمین روز خود را پشت‌سر گذارد وتنها پنج روز دیگر از این مسابقات در پیش است . در فاصله پنج روزبه پایان مسابقات ، تیم کاگلیاری همچنان پیشتاز است و اینهفته با پیروزی (۰ـ۱) بر تیم ورون‌دوپوئن دیگر بر امتیازات خود افزود .

دوتیم بزرگ میلان ، آ.ث.میلان وانتر این هفته هردو ناکام بودند. آ.ث.میلان‌درسانسیرو باسامپدوریا صفر ـصفر مساوی کرد وانتر درلازیو (۰ـ۲) مغلوب این تیم‌شد. نتایج تمام مسابقات این هفته از این قرار است.

ناپل ۲ـ برشیا ۱، کاگلیاری ۱ـورون صفر، فیورنتینا۲ـجونتوس صفر ، لانروسی ۱ـ بولون ۱،لازیو ۳ـ انترا آ. ث.میلان صفر ـ سامپدوریا صفر ، پالرم صفر ـ باری‌صفر ،تورینو صفر ـرم صفر.

جدول رده‌بندی تیمها :

۱ـ کاگلیاری ۳۷ امتیاز ۲ـ جونتوس ۳۳ امتیاز ۳ـ انترمیلان ، فیورنتینا، آ. ث.میلان ۳۱ امتیاز ۶ـ ناپل ۲۸ امتیاز ۷ـ تورینو ۲۷ امتیاز ۸ـ لانروسی ، آ.ث.رم ۲۴ امتیاز ۱۰ ـبولون ، لازیو ۲۲امتیاز ۱۲ـ ورون۲۱امتیاز۱۳ ـسامپدوریا ۱۹ امتیاز ۱۴ـ پالرم ،باری ۱۷ امتیاز ۶۱ـ برشیا ۱۶ امتیاز .

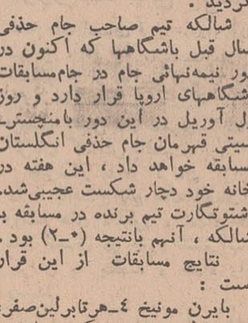

تغییر نام خانوادگی

نام خانوادگی اینجانب‌علینقی زندلی ماوردیانـی به **علینقی آریاپور** تغییر یافت

آ ـ ۴۴۴

آگهی دعوت مجمع عمومی فوق‌العاده

شرکت سهامی مهوار باطلاع عموم سهامداران میرساند چون در جلسه ۴۸ر۱۲ر۲۵ اکثریت حاصل نشد . لذا جلسه مجدد مجمع عمومی فوق‌العاده در تاریخ شنبه ۴۹ر۱ر۲۹ ساعت ۷وئیم بعداز ظهر در منزل آقای حاجی‌علی‌اصغری واقع در خیابان‌مولوی کوچه شهاب‌الدوله پلاك ۲۶ تشکیل خواهد شد .

دستور جلسه گزارشات هیئت مدیره و تغییر بعضی از مواد اساسنامه وازدیاد سرمایه خواهد بود .

هیئت مدیره‌شرکت سهامی مهوار

آ ـ ۳۸۰۰۹

۱ـ۲

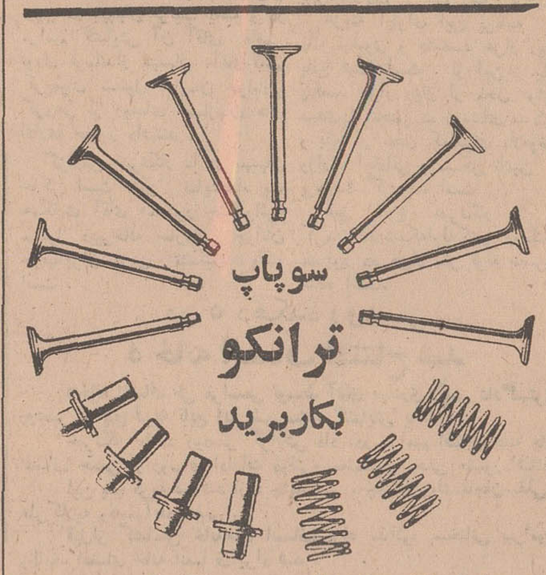

سوپاپ
ترانکو
بکاربرید

سوپاپهای اغلب سازندگان موتور در انگلستان و همچنین تعدادی از کارخانجات اروپائی توسط شرکت فارنبورو انجینیرینگ ساخته میشود .
پس‌بهتر است‌در موقع‌احتیاج‌به‌سوپاپ یدك ، ازسوپاپهای ترانکو استفاده‌کنید تا از مزایای قطعات اصلی برخوردار باشید .

A.E.C. Allen Bergius Blackstone Bolinder Munktell Cammell Laird Caterpillar Tractor
Cummins D.A.F. Davey Paxman English Electric Gardner Leyland
Mirrlees National Perkins Ruston & Hornsby Scammell Scania Vabis Vickers Armstrongs Volvo

TRANCO
VALVES • GUIDES • SPRINGS
ساخت شرکت Farnborough Engineering Co. Ltd.
Farnborough, Orpington, Kent, England.
نماینده فروش انحصاری در ایران : شرکت سهامی ایرغرب ماشین پارت
ساختمان ایران و غرب خیابان شاهرضا ـ تهران

اطلاعات هفتگی
صفحه ۸
شنبه ۸ فروردین ماه ۱۳۴۹
شماره ۱۳۱۵

در خیابانهای رضائیه سیل جاری شد

هوای رضائیه که بدنبال ریزش برف سنگین (بارتفاع ۳۵ سانتیمتر) دراین شهر و اطراف بشدت سرد شده بود ،رو به گرمی گذاشت و با گرم‌شدن‌هوا و ذوب شدن برفها ، سیل در کوچه ها و خیابان های رضائیه براه افتاد .

گزارش خبرنگار ما در رضائیه حاکیست :سیل در خیابان ها شاهپورو محله عسکرخان بیش از سایر محلات بود و مردم برای جلوگیری ازنفوذ آب به خانه های خود از کیسه های شن استفاده می کردند .

مبارزه با آفات

کلاس دفع آفات توسط اداره حفظ نباتات حوزه فرمانداری کل سمنا ن‌با حضور آقای اقبال مقدم فرماندار دامغان وشرکت عده‌ای از باغداران در محل اداره کشاورزی این شهرستان تشکیل شد .

دراین کلاس آقای مهندس احمدزاده رئیس اداره حفظ نباتات دامغان بیماریهای مهم درختان‌پسته وطرز مبارزه‌با آنها را تشریح کرد.

شهردار داراب انتخاب شد

انجمن شهر داراب در جلسه فوق‌العاده خود ، سرکار سرهنگ بازنشسته آرش (قاسم قهرمانی)را بسمت شهردار جدید این شهر انتخاب کرد.

بنابه گزارش خبرنگار ما در داراب : سرکار سرهنگ قهرمانی قبلا در کمیسیون تبلیغاتی حزب ایران نوین استان فارس عضویت داشت.

سه حادثه با ۲ کشته و یک مجروح

طی ۲۴ ساعت گذشته براثر حوادث مختلف درچند شهر دونفر جان خود را از دست دادند و یک نفر دیگر به‌سختی‌مجروح گردید.

خودکشی کرد

مرد ۶۲ ساله‌ای بنام «حاج علی دائی‌حد» در منزل‌شخصی خودواقع در بخش ۵ تبریز (اهراب) اقدام‌به خودکشی کرد. ماموربن کلانتری بخش ۵پس از اطلاع برجریان در محل حادثه حاضر شده وبیرامون علت اقدام‌متوفی به‌تحقیق‌پرداختند.

کسان حاج علی اظهار داشتند: حاج علی از مدتها قبل‌سودای خودکشی به سر داشت و وقت و بیوقت از گردش چرخ گردون شکایت می کرد و از خود کشی حرف می زد اما بهیچوجه باورنمی کردیم که او این حرفها را جدی می زند تا اینکه صبح امروزباجسد بی‌جان او روبرو شدیم ...

*** در هفتگل**

خبرنگار ما در هفتگل گزارش داد : دیروز هنگامی که اتومبیلی در یکی از خیابان های هفتگل حرکت می کرد با مردی بنام علیرضا تصادف کرد و باعث مرگ وی گردید .

جسد علیرضا پس‌از انجام‌تشریفات قانونی به خاک سپرده شد وجریان تحت رسیدگی قرارگرفت.

*** در قم**

بعداز ظهر دیروز موتورکازی شماره ۱۱۸۵ ـقم برانندگی‌حسین خانی (۱۳ ساله) مقابل کوچه‌حاج زینل قم با اتومبیل شماره ۲۲۱۱۶ تهران ـب تصادف کرد . دراین حادثه که براثر انحراف ناگهانی موتور به سمت چپ اتفاق افتاد راننده موتوسیکلت به سختی مجروح شدو دچار خونریزی مغزی گردید . وی‌در بیمارستان کامکار قم بستری است وحالش‌رضایتبخش نمی باشد .

*** در رضائیه**

«میرزاآقا» هوشمندی ساکن‌قریه «گلمرز» و همسرش بانو «سرکار» که‌وسیله‌مردی بنام‌اسماعیل اکبری مجروح شده‌اند در بیمارستان شیرو خورشیدسرخ رضائیه‌بستری هستند .حال«میرزاآقا» رضایتبخش نیست وپزشکان برای نجات وی سخت در تلاشند .

خبرنگار ما در رضائیه گزارش داد : دوروز پیش در رضائیه‌وحومه برف سنگینی‌بزمین‌نشست اسماعیل اکبری ساکن قریه گلمرز برف های پشت‌بام خود را پاروکرده و آنهارا به منزل همسایه خود «میرزاآقا »می ریخت. این عمل مورد اعتراض میرزاآقا و همسرش قرار گرفت و پس از مشاجره زیاد اسماعیل با بیل و پاروبجان زن‌و مرد روستائی افتاد و آنهارا مجروح ساخت .

فروشندهٔ هروئین بدام افتاد

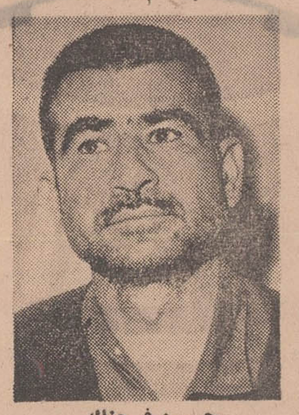

حسین فرحناك

قاچاقچی هروئین دستگیر شد و مقدار چهارده ونیم گرم هروئین بدست ماموربن افتاد.

وی‌حسین‌فرحناك نام دارد و سوابق زیادی درامر خریدو فروش‌هروئین و قاچاقچیگری دارد.

گزارش خبرنگار ما در رشت حاکیست: دستگیری«حسین»توسط ماموربن مبارزه بامواد مخدر رشت بسرپرستی سرکار ستوان یکم حسن‌زاده و آقای فرهادپور در قزوین صورت گرفت.

قله «کرکس»

یك اکیپ کوهنوردی وابسته به گروه تجسس و نجات هیئت کوهنوردی اصفهان بسرپرستی آقای محمود مقتدری و به عضویت آقایان : اولیاء قاضی عسگر ، بادکوبی و کلاه ساز ، برای صعود به قله «کرکس» اصفهان عازم این منطقه شدند کوهنوردان پس ازصعود به قله «کرکس» به اصفهان باز گشتند .

خبرنگار ما در اصفهان گزارش داد : ارتفاع قله کرکس از سطح زمین چهار هزار و دویست و شانزده متر است .

لوله‌کشی دهکده

لوله‌کشی آب«بورنجان»کازرون ازتوابع شیراز که‌عملیات آن‌اخیرا خاتمه یافته جهت بهره‌برداری تحویل‌انجمن عمرا نده «بورنجان» شد .

تامین آب آشامیدنی‌و لوله کشی «بورنجان» که دو ماه بطول انجامید شامل ساختمان‌تاسیسات آب‌گیری از چشمه مخزن زمینی بظرفیت پنجاه متر مکعب ، لوله‌کشی‌شبکه ساختمان وشیر های‌برداشت آب‌می باشد

بنابگزارش خبرنگارمادرشیراز اجرای این طرح مبلغ دویست‌وسی وپنج‌هزار و یکصد و بیست‌و پنج ریال هزینه دربرداشته است که مبلغ سی هزارریال ان از محل انجمن عمران روستای بورنجان کازرون ودویست‌وپنج‌هزارویکصد، بیست‌و پنج ریال بقیه از محل کمك بلاعوض اداره کل آبادانی و مسکن استان فارس تامین‌وپرداخت گردیده است .

یکصد هزار ریال پول وجواهر از خانه‌ای در «کوی کوچك» رشت بسرقت رفت

شب گذشته خانه‌ای در کوی «کوچك» بن بست «شاهین»،رشت مورد دستبرد قرارگرفت و طی آن در حدود یکصد هزار ریال پول‌نقد وجواهر آلات منزل آقای «قشمی» بسرقت رفت .

سرقت هنگامی روی داد که آقای قشمی (صاحبخانه)و همسرش در یکی از خانه های اقوامش مهمان بود .

گزارش خبرنگار ما در رشت حاکیست : هنوز سارق یاسارقین شناخته نشده‌اند .

یك کامیون کالای قاچاق بین راه فسا ـ جهرم کشف گردید

بین راه فسا ـجهرم یك‌کامیون اجناس قاچاق کشف شد. کالای قاچاق که شامل پارچه ، سیگار، رادیو ، ادوکلن‌و مقدار زیادی اجناس لوکس بود در حدود سه میلیون ریال ارزش داشت.

کشف کالای قاچاق وسیله ماموربن ژاندارمری فسا صورت گرفت و اجناس قاچاق‌پس از صورت مجلس تحویل دارائی این شهرستان شد.

راننده کامیون تحت تعقیب قرار گرفت .

کامیون حامل کالای قاچاق از لار عازم فسابود ، که در بین راه فسا ـ جهرم سوءظن ماموران را برانگیخت‌و متوقف شد. دربازرسی از داخل کامیون مقدار زیادی اجناس لوکس بدست ماموربن افتاد.

اخبار شهرستانها

حادثه‌ای با یک کشته و ۳ مجروح

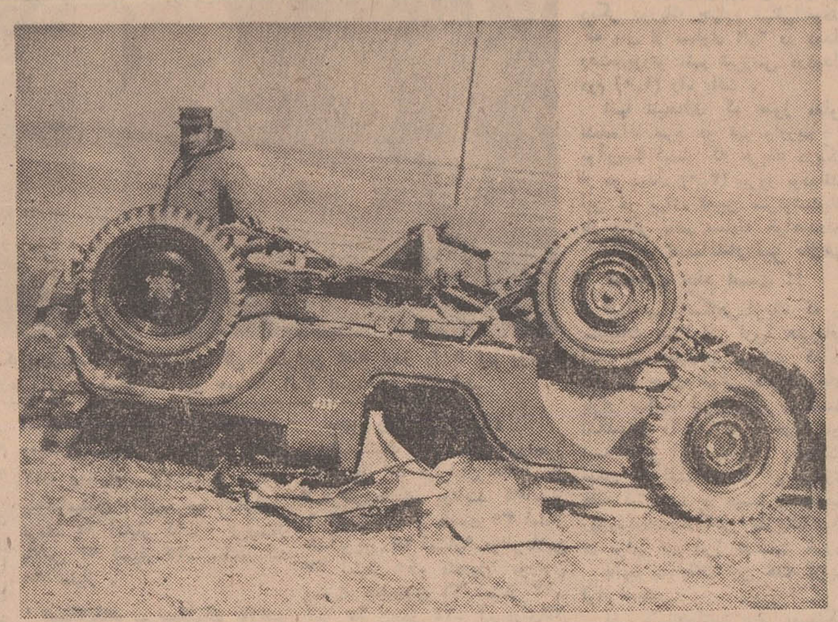

در یك حادثه رانندگی که در جاده صحنه ـ «بیستون» کرمانشاه رویداد یك نفر کشته و سه نفر از سرنشینان دو اتومبیل بسختی مجروح شدند .

خبرنگار ما در بیستون گزارش داد :حادثه در شش کیلومتری بیستون اتفاق افتادواتومبیل جیپ شماره ۴۲۶۶۱ کرمانشاه که با ،دو نفر سرنشین‌از بیستون عازم «صحنه» بود ، بااتومبیل سواری‌شماره ۶۱۲۵۱ تهران برانندگی آقای بهنیا معروف به«بابا حیدری» کارمند نیروی‌هوائی تهران‌ومرتشینی پنج‌نفر که از صحنه به مقصد کرمانشاه حرکت‌می کرد تصادف کرد. دراین حادثه اتومبیل جیپ واژگون شدو سرنشینان آن باسامی : طیب‌اله مهدیان و احمد فرجی بسختی مجروح شدند . دو نفر از سرنشینان اتومبیل سواری مختصر آسیب دیدند .

مجروحین جهت معالجه به کرمانشاه اعزام‌شدند و در بیمارستان «معتضدی» این شهر بستری گردیدند .ولی تلاش پزشکان در مورد طیب‌اله مهدیان به نتیجه نرسید ووی درگذشت . عکس بالا اتومبیل جیپ را که پس از واژگون شدن به‌صورت آهن پاره‌ای درآمده است ، نشان می دهد.

۴۳ کارگاه قالیبافی درکرمان تعطیل شد

چهارده کارگاه قالی بافی در بخش «شهداد » و بیست و نه کارگاه قالیبافی در بخش «ماهان» کرمان تعطیل شد .

بنا بگزارش خبرنگار ما در کرمان : تعطیل این کارگاه ها ، بدستور آقای اعتصام مدیر کل کار و امور اجتماعی استان کرمان ، به علت عدم اصول بهداشتی و حفاظتی ، صورت گرفت .

واگذاری بیمارستان ۲۵ تختخوابی به‌جمعیت شیروخورشید سرخ برازجان

جلسه مشترك هیات مدیره جمعیت شیرو خورشید سرخ‌و انجمن بهداری برازجان درسالن اداره بهداری این شهرستان تشکیل شد.

دراین جلسه آقایان : جهانمیر قائم مقام مدیر عامل جمعیت شیرو خورشیدسرخ برازجان، دکتردانشور سرپرست بیمارستان‌های‌واگذاری و نماینده جمعیت مرکزی و دکتر موسوی رئیس کل اداره بهداری بنادر و جزایر خلیج‌فارس شرکت داشتندو نسبت‌به واگذاری‌بیمارستان بیست‌و پنج تختخوابی اداره بهداری به جمعیت شیرو خورشید برازجان اقدامات لازم بعمل‌آمد.

قرارداد مربوطه بامضاء اعضای هیات مدیره انجمن بهداری‌این شهرستان رسید.

قاچاقچیان موادمخدر در دام مأمورین

مقدار زیادی تریاك و سوخته‌تریاك کشف و ضبط گردید

از سه قاچاقچی در قریه «لك» رضائیه و «بیستون» کرمانشاه ، مقدار چهار صد و نود گرم‌تریاك و هشتصد و چهل گرم سوخته کشف گردید.

*** در رضائیه**

ماموربن ژاندارمری رضائیه ، ضمن بازرسی‌از منزل عباس‌جعفری واقع در قریه «لك» از توابع این شهر ، مقدار دویست و چهل‌گرم تریاك ، یکصد وسی گرم سوخته و یك‌دستگاه واقور کشف کردند.

خبرنگار ما در رضائیه گزارش داد : متهم پس از دستگیری با پرونده‌متشکله بدادسرای‌شهرستان رضائیه اعزام گردید.

*** در بیستون**

مقدار دویست و پنجاه گرم تریاك و مقدار هفتصد و ده گرم سوخته از دو نفر قاچاقچی در «بیستون» کرمانشاه کشف شد.

بنابه گزارش خبرنگار ما در بیستون : کشف مواد مخدروسیله ماموربن مبارزه بامواد مخدر شهربانی کرمانشاه بسرپرستی سرکار ستوان یکم ملك و با همکاری ماموربن هنك و پاسگاه ژاندارمری بیستون صورت گرفت. متهمین که محمدرضا مرادی و میرزا سامی نام دارند بدادگاه «کنگاور» اعزام شدند.

باشگاههای رادیوئی وروستائیان

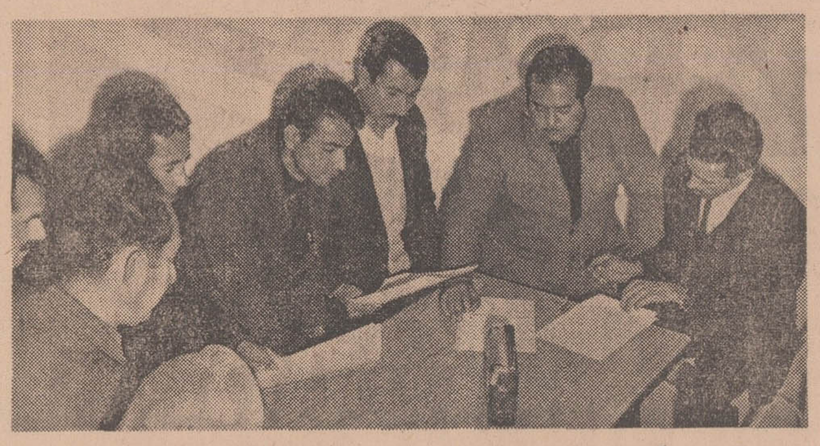

باایجاد باشگاه های «رادیوئی» در روستا های کشور کشاورزان باگوش دادن به برنامه «دهقان» رادیو ، مشکلات امور زراعی خود را برطرف کرده و بااصول نوین کشاورزی و دامداری آشنا می شوند. درمازندران چهارخانه فرهنك روستائی‌تشکیل‌شده و دراین خانه ، باشگاه های رادیوئی تشکیل گردیده است.

دراین باشگاه ها پنجاه‌و پنج کشاورزعضویت دارند.

درباشگاه رادیوئی خانه فرهنك روستائی «سرخنکلاته» پانزده نفر عضویت دارند که از این عده دونفر زن هستند. عکس بالااعضای باشگاه رادیوئی «سرخنکلاته» گرگان را هنگام گوش دادن به برنامه دهقان رادیو نشان میدهد.

سربازان پادگان بهبهان سردوشی گرفتند

دوره چهار ماهه تعلیمات نظامی سربازان وظیفه پادگان بهبهان به پایان رسید و بهمین مناسبت مراسمی با حضور آقای قاضی نوری فرماندار بهبهان ، تیمسار سرلشگر رفعت‌جو نماینده اعزامی ژاندارمری کل کشور ، سرکار سرهنگ عبادی فرمانده هنك آموزشی ، سرکار سرهنگ‌حنابی رئیس شهربانی بهبهان و چندتن‌از روسای سازمان های اداری درمحل پادگان برگزار گردید.

پس‌از سخنرانی سرکار سرهنگ عبادی مراسم تحلیف سربازان با حضور آقای افتخار قاضی سگر انجام شد.

سپس سردوشی نمایندگان گروه ها وسیله تیمسار سرلشگر رفعت‌جو بدوش آنان‌نصب گردید.

۱۷۰ خانه انصاف درروستاهای کرمان

خانه های انصاف قراء «بغداد آباد» مهریز ، «فرح» ، محمدآباد و «بدهنو » از توابع فرمانداریکل یزد ، طی مراسمی وسیله آقای فریدی رئیس دادگستری استان کرمان گشایش یافت.

خبرنگار ما در کرمان گزارش داد : بااافتتاح پنج خانه انصاف در روستا های مذکور ، تعداد خانه های انصاف در حوزه قضائی‌استان کرمان به یکصد و هفتاد واحد رسید.

درسطح ۴۸۰۰ هکتار از اراضی ایلام باموش صحرائی مبارزه شد

سال گذشته اقدامات وسیعی درجهت مبارزه باموش صحرائی زمینهای کشاورزی فرمانداریکل ایلام وپشتکوه انجام‌گردیدودرسطح بیش‌از چهارهزار وهشتصد هکتار ازاراضی این‌منطقه علیه موش صحرائی مبارزه شد .

بنابگزارش خبرنگارما درایلام: چون همه‌ساله این‌جانور موذی خسارات زیادی به محصولات کشاورزی منطقه ایلام و پشتکوه وارد می‌کرد، اقدام دولت باعث خوشنودی کشاورزان شده‌است . سمپاشی مزارع آلوده برای مبارزه باموش صحرائی در فرمانداریکل ایلام و پشتکوه ادامه دارد .

سپاهیان انقلاب در روستاها نمایشگاه فعالیت‌سپاهیان در بهبهان تشکیل شد

برای اولین بار نمایشگاهی از عکسهای فعالیت سپاهیان انقلاب در روستاها که جلوه‌ای ازبیشرفت ناشی از انقلاب سفید شاه‌و مردم می باشد، در سالن جمعیت شیرو خورشید سرخ بهبهان تشکیل شد .

این نمایشگاه از طرف سازمان جوانان وابسته به حزب ایران نوین در بهبهان ترتیب یافته و در مراسم گشایش آن آقای قاضی نوری فرماندار بهبهان ،آقای کاظم کریمیان مسئول سازمان جوانان‌و گروهی از روسای سازمان های اداری حضور داشتند .

گزارش خبرنگار ما در بهبهان حاکی است :این نمایشگاه با همکاری آقای «منصور چنگلوائی» مسئول دبیرخانه سازمان جوانان حزب‌ایران نوین تشکیل یافته است .

روستای «شاه» لوله‌کشی شد

لوله کشی‌آب آشامیدنی‌روستای «شاه» کرمان به پایان رسید و بهره‌برداری از آن آغاز گردید.

هزینه اجرای این برنامه به یك میلیون و هشتصد هزار ریال بالغ شده است . از این مبلغ یکصد هزار ریال از محل عواید صدی‌دو انجمن ده روستای مذکور و بقیه از محل کمکهای بلاعوض وزارت آبادانی و مسکن تامین و پرداخت گردیده است.

طبق اطلاع خبرنگار ما در کرمان: درشبکه‌لوله کشی روستای مذکور ده هزار متر لوله مصرف شده است.

در ۵ دهکدهٔ رودسر ۵ خانه انصاف افتتاح شد

۵خانه انصاف طی مراسمی توسط آقای بهادری رئیس دادگستری رودسر در پنج قریه تابع این شهرستان گشایش یافت .

خبرنگار ما در رودسر گزارش داد :در مراسم افتتاح خانه های انصاف جمعی از روسای ادارات دولتی‌و معتمدین محلی حضورداشتند.

این پنج قریه عبارتند از : چایخانسر ، چایجان ،لشکاجان‌سفلی ، علی‌کلایه وقاسم‌آباد سفلی .

قبل‌از گشایش خانه‌های انصاف قراء مذکور سخنانی بیرامون وظایف اعضای خانه انصا ف‌ایراد شد .

بعلت تراکم مطالب ، درج ستون

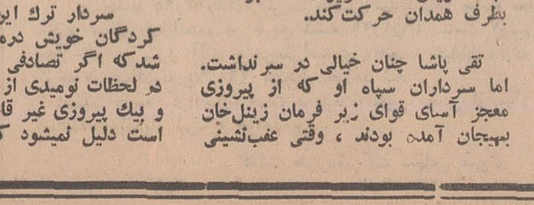

دراین‌شماره میسر نشد

نصب دستگاه «میکروویو» در داراب

دستگاه «مایکروویو» درداراب نصب می گردد.

بنابه گزارش خبرنگار ما در داراب : ساختمان «مایکروویو» با ورود هیاتی مرکب از دو مهندس آمریکائی بسرپرستی آقای ژرژ حمدانی به داراب آغاز گردید.

اجرای این طرح مدت چهارماه بطول میانجامد.

نهایندگان اطلاعات در خدمت مردم

آموزگاران کلاردشت تشکر کردند

آموزگاران جدید الاستخدام اداره آموزش و پرورش کلاردشت که از چندی‌پیش منتظر دریافت حقوق بودند با اقدامات آقای مهاجری رئیس آموزش و پرورش این شهرستان حقوق و مزایای مربوطه رادریافت داشتند .

عده‌ای ازآموزگاران جدید‌الاستخدام اداره آموزش و پرورش کلاردشت که بدفتر نمایندگی روزنامه اطلاعات مراجعه کرده بودندپس از مطرح کردن مطالب فوق ، مراتب‌قدردانی‌خودرا‌ازاقدامات رئیس آموزش و پرورش کلاردشت اعلام داشتند .

جاده خاکی «قمصر» آسفالت‌میشود؟

جاده بیست ونه‌کیلومتری قمصر ـ کاشان خاکی و پر دست انداز است . این جاده گذشته از خطراتی که برای عابران و رانندگان وسائط نقلیه ایجاد کرده است ، تابستان ها مرکز گردو غبار و زمستان ها پر از گل‌ولای می شود ،مردم‌قمصر تاکنون چندین بار تقاضای آسفالت این جاده را کرده‌اند وگویا به خواست هایشان توجه چندانی نشده‌است .امیداست مقامات مسئول با آسفالت اساسی جاده قمصر ، کاشان به انتظار چندین ساله مردم این شهرستان پایان دهند . مطالب بالا راعده‌ای از اهالی قمصر دردفتر نمایندگی‌روزنامه اطلاعات مطرح کردند .

سیمای شهرستانها

از: پورنگ — جهرم — ۶۰۶

خرمای جهرم را دریابید!

حالامن دریکی از خیابان های شهرجهرم هستم . خیابان منوچهری . از مردی که پیداست کشاورز است اجازه میخواهم‌با چند دقیقه وقتش را بگیرم . قبول می‌کند خودم را معرفی می کنم و اشنا میشویم . اما دوست ندارد نامش را ذکر کنم . برای من نیز ذکر اسامی اشخاص چندان ضرورتی ندارد . مهم گفتگو با یك کشاورز جهرمی است و ماحصل این گفتگو . از محصول عمده این شهر می پرسم ، میگوید :

ـ محصول خرمای جهرم ۱۵۰۰۰ تن در سال‌است. ما زمین هایمان را بامدرن ترین وسایل آبیاری میکنیم. اما متاسفانه شکل عرضه خرمای جهرم بسیار نامطلوب است.

کشاورز جهرمی با تاثر میگوید :

ـ بتصدیق چندین کارشناس مواد غذائی خرمای جهرم در جهان مقام دوم را دارد . این مقام را از لحاظ مرغوبیت ، از لحاظ زیبائی ، از لحاظ سرشار بودن از همه‌مواردی که‌در خرمای خوب باید باشد به آن داده‌اند. اما همین خرما دربسته بندی های زشت به بازار فرستاده میشود . و قبول کنید که درحق خرمای جهرم ظلم‌شده است . و باور کنید که چقدر برای خود ما جای‌تاسف است وقتی که عزیز کرده خودرا اینگونه بی‌مقدار می‌بینیم.

دراینجا آن مرد به کلاهبرداری یك بانك خصوصی (که اسمش را ذکر نمی کنیم) اشاره می کند و میگوید :

ـ چندی پیش یکی از بانکهای خصوصی بعنوان دلسوزی راه جهرم را پیش گرفت و قدم روی چشم ما گذاشت و بعداز چند سخنرانی پرآب و تاب مردم را دعوت‌بسرمایه‌گذاری‌نمود، خودنیز متظاهرانه‌سهام‌گذارشدو خلاصه قراربراین شد که خرمای جهرم بسته بندی شود ، اما پول ها که جمع شد موضوع هم فراموش شد.

پرسیدم : تصور می کنید برای آنکه اصولا چنین شرکتی تشکیل شود چقدر سرمایه لازم است ؟

جواب شنیدم :

ـ در حدود شش میلیون تومان.

از کشاورز جهرمی خداحافظی کردم‌و باز درجستجوی چهره‌ای دیگر که‌بتواند بچند سئوال اجتماعی من درباره این شهر پاسخ بدهد پرداختم . مردی میانسال که کودکی دراغوش داشت توجهم را جلب کرد . ظاهرش آراسته بود . سلام کردم و بزودی دریافت که درآن شهرییگانه هستم . «سیمای شهرستان ها» را کاملا میشناخت و از خوانندگان پروپا قرص آن بود . گفتم :

ـ اینجا مردم چگونه تفریح می کنند ؟

آن مرد که فرهنگی بود گفت :

ـ قبل از جنك بین‌الملل دوم شهر پرنشاطی داشتیم بعداز ظهر ها مردم به باغات و دشتهای سبز و خرم روی می آوردند و ساعاتی را بخوشی و خرمی میگذراندند . دراواخر جنك بیماری تیفوس تلفات بسیاری بمردم وارد کرد روزی نبود که چند نفر بهلاکت نرسند . کم‌کم بانك شیون و زاری جای خنده های شادمانه مردم را گرفت و ماتم و عزا برشهر سایه افکند . از آنروز ببعد یك‌نوع غم ناآشنا روی شهر زیبای ما سایه انداخته است سایه شوم مرگ سبب شد که عده‌ای «دعانویس» نبض حیات مردم راندردست بگیرند و برای دوام بازار خود ، شادی را بهرشکلی تکفیر کنند.

آن مرد در دنباله صحبتهایش افزود :

ـ چندی پیش بدستور مرکز یك سینما ساخته‌شد. باور کنید مخالفت های زیادی برای بنای آن اعمال گردید . شاید قبولش برایتان کمی مشکل باشد اگر بگویم آجر این سینما رااز فسا آوردند و تازه آنچنان توی سربنیان‌گذار آن زدند که آن بیچاره هم ناچار شد بجای فیلم «آشغال» بخورد مردم بدهد و سینما در سطحی پائین قرار بگیرد که البته بود و نبودش یکسان است.

از آن مرد خداحافظی کردم و باز راه افتادم . فکر کردم بدنیست اگر سری بکوچه های شهر بزنم. کوچه های باریك و افسانه‌ای که بچند خیابان شهر وصل می شود . خانه ها ،که در قلب کوچه ها بطرز بی‌قواره‌ای ساخته شده است و شهر را که اینهمه مورد لطف خداوند قرار دارد ، که اینهمه سرسبز و پرخیر و برکت است بشکل غم‌انگیز درآورده است.

خواننده عزیز :

«آب» در سرزمینهائی که زیر کشاورزی است حائز اهمیت بسیار است . آب جهرم چه وضعی دارد ...؟ فردا دراین باره صحبت می کنیم.

اژدها

۶۲-

سواران ایران همه شاه جوی
نهادند یکسر به ضحاك روی
بشاهی براو آفرین خواندند
ورا شاه ایران زمین خواندند
کی اژدهاوش بیامد چو باد
بایران زمین تاج برسر نهاد

«فردوسی»

۱۱۱

نوشته: احمد احرار

***

با این تدبیر شاه‌صفی موقتا اخبار مربوط به شکست سپهسالار و قشون قزلباش را پوشیده نگاه‌داشت و جشن های نوروزی ، با مساعدت طبیعت که بهار همدان راجلو انداخته بود و براثر تلاش مداوم یوسف آقا و اعوان وی با شکوه خیره کننده‌یی در جلگه همدان برگزار شد.

جشن نوروزی تا پانزدهم فروردین ماه ادامه داشت و شاه صفی بشیوه پادشاهان عهد باستان ، هر روز ازین پانزده روز را بمراسم جداگانه‌یی اختصاص داده بود و شبها نیز در محفل خصوصی و با یاران محرم خویش بباده‌گساری و عیش و طرب می‌پرداخت و خود آخرین کسی بود که از سر خوان برمیخاست چه، در این هنگام هیچکس هشیار و بیدار نبود و اهل محفل یکی بعد از دیگری مست و مدهوش در گوشه‌یی وارفته بودند.

جشنهای نوروزی همانطور که‌شاه صفی خواسته بود شکوهمند و شورانگیز و سرگرم کننده بود . همانگونه نیز باعث شده بود که سپاهیان قزلباش و اهل اردو نشاطی پیدا کنند و با روحیه تازه‌یی باستقبال بهار بروند ، بهاری که آبستن حوادث بزرك‌بود.

این حقیقت را حتی تشریفات خیره کننده جشن های پانزده روزه و دست‌و دلبازی شاه‌صفی که عید را بهانه‌یی‌برای بذل و بخشش بیدریغ قرار داده بود ،از نظر پاره‌یی امنای دولت و امرای قزلباش پوشیده نمیداشت . این گروه ازملازمان که‌میدانستند دشمن تاپشت دروازه های همدان پیش آمده و سپاه قزلباش‌رادرهم شکسته و بغداد را محاصره کرده‌است ، از آنهمه دریا دلی که پادشاه جوان بخرج میداد متحیر بودند و از ورای مراسم جشن و سرور بانگرانی به آینده می‌نگریستند .

آنها هیچکدام جرات نداشتند درباره وخامت اوضاع سخنی بمیان آورند وشاه صفی را متوجه سازند که چنان جشنی نه مقتضی چنان زمانی است و نه مناسب چنان مکانی . حتی زینل خان سپهسالار نیز علیرغم آن شکست بزرك ، مطابق تعلیمات و دستورات شاه صفی ، اردوی از هم پاشیده رابقسمی سامان داده بود که وقتی بهمدان بازمیگشت بنظر می ـ رسید فتح نمایانی صورت داده است .

با اینهمه ، حادثه‌یی غیر منتظره، شاه صفی را از خلسه خارج ساخت و ناقوس های خطر را در اردوی معلی به صدا درآورد . اردوی خصم بسوی جلگه همدان سرازیر شده بود!

شاه صفی هرگز منتظر چنان‌خبری نبود . زیرا در آستانه سال نو اطلاع یافته بود که خسرو پاشا بعد ازماجرای شکست و هزیمت زینل‌خان چون بغداد را بلادفاع یافته باسپاهی گران بدان سمت تاخته و شهر رادر محاصره گرفته است . این خبر هرچنداز جهت‌سرنوشت بغداد، بسختی نگران کننده بود معهذا از جهتی نیز شاه صفی راخاطر جمع می ساخت که لااقل تاپایان جشن‌های‌نوروزی تهدیدی متوجه اردو نخواهد بود. بعلاوه بغداد هم‌چنان شهری نبود که‌بدان‌سرعت و سهولت در مقابل تهاجم خسرو پاشا تسلیم شود و سقوط‌کند.

آنچه در خیال شاه‌صفی نمی ـ گذشت آن بود که تقی پاشا با افواج زبده خویش‌ازقلعه مریوان دست‌برداشته بطرف همدان حرکت‌کند.

تقی پاشا چنان خیالی در سر نداشت. اما سرداران سپاه او که از پیروزی معجز آسای قوای زیر فرمان زینل‌خان بهیجان آمده بودند ، وقتی عقب‌نشینی زینل خان را مشاهده کردندو مطمئن شدند قشون قزلباش قدرت رزمی خودرا از دست داده است فشار آوردند که‌بجای توقف در پای قلعه مریوان بهتر است راه جلگه همدان را در پیش گرفته بر سر پادشاه و اردوی شاهی فرود آیند.

این نقشه تهور آمیز در عین حال فریبنده وترساننده‌بود. تقی‌پاشا میدید که‌جنبه فریبنده چنان خیالی سرداران و سپاهیان او را بسختی تحت تاثیر قرار داده است . اما نمیتوانست از حقیقتی غافل باشد که هرگاه بچنان اقدامی مبادرت جوید سروکارش مستقیما با عمده قشون قزلباش خواهد بود که شاه صفی در جلگه همدان متمرکز ساخته است .

سردار ترك این واقعیت رابا سر ـ گردگان خویش درمیان نهاد و یادآور شدکه اگر تصادفی روی داده‌و ایشانرا در لحظات نومیدی از خطر مسلم رهانیده و یك پیروزی غیر قابل تصور"گل‌ساخته است دلیل نمیشود که آنها قزلباش را دست‌کم گرفته پای‌ای خود بمقابل‌دشمن قوی پنجه بروند.

باآنکه تقی پاشا بتهورو بیباکی شهرت داشت ، استدلال او سرکردگان سپاهش را قانع نکرد . آنها معتقدبودند هدف‌از تسخیر قلعه مریوان چیزی جز باز کردن راه همدان نبوده و اینك که با شکست زینل خان ، مانعی بر سر راه سپاه باقی نمانده است و بسهولت میتوان تاپشت دروازه های همدان پیش راند . چنین فرصتی را که تصادف برای قشون ترك فراهم آورده است نباید از دست داد ، نهایت میتوان از باب احتیاط این راه راقدم بقدم درنوردید و هرجا بوی خطری استشمام شد عقب کشید.

جاذبه فریبنده فرود آوردن اردو در پشت دروازه همدان . سرانجام تقی پاشا رائیز وسوسه کرد و هرچه‌بادابادی گفته ، اردو را از پای قلعه مریوان برداشت و بطرف همدان حرکت داد.

نطق نوری اسفندیاری شارژدافر ایران درلندن

چهل سال قبل درهمین روز

فتح‌اله نوری اسفندیاری

تابحال چندین ضیافت و مهمانی های مهم بافتخار نمایشگاه صنعتی ایران درلندن از طرف کلوپ های مهم اعیان ولردها داده شده و آقای فتح‌الله نوری اسفندیاری شارژدافر سفارت شاهنشاهی در مهمانی بزرگی که در یکی از کلوپ های مهم لندن داده شد نطق جالب توجهی ایراد کرد باین مضمون : من جرات آن را بخود نخواهم داد که در اطراف موضوع تاریخ و صنایع قدیم ایران باستان در حضور اشخاص بصیر و مطلعی مانند سرارنولد ویلسن و پروفسورپوپ و سایرین که حضور دارند صحبت کنم .

باعث خوشبختی است که این نمایشگاه که تابحال هزارها نفر تماشاچی را بخود جلب نموده بدون تردید موجب معرفت و شناسائی بسطی بمردم این مملکت گردیده که هیچ چیز دیگری نمی‌توانست آنرا ایجاد نماید و نتیجه طبیعی آن مطمئنا تقویت و تزئید روابط و احساسات دوستانه است که فعلا بین ملت انگلستان و ایران وجود دارد ، من از طرف ملت ایران تشکرات قلبی و تبریکات خود را تقدیم کلیه دوستانی که در اثر زحمات وجانفشانی های بیشمار این موفقیت را در قلب انگلستان تهیه نموده‌اند و یك چنین نمایشگاه بی‌نظر و برجسته‌ای که ملزم نتایج مطلوبه برای اشخاص ذی‌علاقه در رشته های زیاد خواهدبود تقدیم میدارم .

افتتاح اطاق تجارت

ساختمان عمارت اطاق تجارت هنوز خاتمه نیافته ولی ازنظر لزوم تاسیس اطاق تجارت وزارت اقتصاد ملی تصمیم گرفته است که تا خاتمه ساختمان محل اطاق تجارت جلسات آن موقتا در عمارت وزارت اقتصاد ملی تشکیل شود. ازاین لحاظ دعوتی از پانزده نفر آقایان منتخبین اطاق تجارت طهران بعمل آمده بود که باستثنای آقای حاج‌امین‌التجار اصفهانی بمناسبت کسالت و آقایان حاج عباسقلی آقا تبریزی و ارباب گیو که بمناسبت مسافرت حضور نداشتند سایر آقایان در جلسه حضور یافتند .

مدبرالدوله سمیعی

بدوا آقای سمیعی (مدبرالدوله) کفیل وزارت اقتصادملی نطق افتتاحیه اطاق تجارت را ایراد ودرطی بیاناتشان شرحی از اهمیت اطاق تجارت و لزوم اشتراك مساعی آقایان تجار با هیئت دولت و بالاخره کارهای مهمی که از نظر پیشرفت امور اقتصادی در نظر است ایراد نمودند و در تعقیب بیانات ایشان از طرف آقای حاج امین‌الضرب وبعضی از آقایان حضار مذاکراتی انجام گرفت .

حاج‌امین‌الضرب

آقای حاج‌امین‌الضرب مهدوی باتفاق آراء بریاست اطاق تجارت طهران انتخاب‌گردید و نسبت بتدوین نظامنامه داخلی اطاق تجارت نظریاتی ایراد وبالاخره آقایان کاشف و حاج محمد حسین رحیم‌زاده بلور فروش تعیین گردیدند که مطالعاتی نموده نظامنامه داخلی اطاق تجارت را تدوین وراپرت آنرا برای جلسه بعد تهیه و تقدیم دارند.

ضمنا آقایان کاشف و محلوجی بسمت مقومی و آقایان میرزاعلی‌آقا یزدی و ارباب گیو بسمت عضویت علی‌البدل هیئت مقومه انتخاب گردیدند.

انتخابات دروزارت اقتصاد ملی

نبیل سمیعی

احکام روسای ادارات و اعضاء و مستخدمین صادر گردید آقای دکتر علامیر بمدیریت کل اداره اموراقتصاد و تجارت تعیین‌وآقای میرزا صادق‌خان‌وثیقی به‌ریاست دایره‌تجارت منصوب و یك دایره جدیدی بنام دایره اطلاعات و ترجمه احداث گردید وآقای ذکاءالسلطنه شیبانی رئیس‌سابق‌اداره تجارت خارجی به ریاست آن تعیین شدند ، همچنین اداره کابینه وزارتی منحل گردیده و آقای نبیل‌الملك سمیعی بسمت منشی و مفتش کل‌دفتر وزارتی تعیین شده‌اند .

متخصص جنگل ها

مسیو «نیکه» متخصص جنگل ها با مترجم خود عازم مازندران گردید ، بدوا به جاجرود خواهد رفت و دستور لازم برای توسعه جنگل کاری‌آنجا میدهد بعدبه‌مازندران‌واسترآباد‌حرکت میکند و در مراجعت راپرتی از مطالعات خود تقدیم خواهد داشت .

حقوق نمایندگی برای‌امور خیریه

از مشهد اطلاع میدهند آقای‌یونس وهاب‌زاده نماینده مشهد بموجب شرحی که به آقای جم استاندار خراسان نوشته حقوق وکالت مجلس خودرا در مدت دوسال‌نمایندگی‌برای امور خیریه مشهد تخصیص‌داده‌است و برای اولین دفعه حقوق بهمن ماه خود را حواله داده که بمصارف خیریه برسد و بطوریکه‌اطلاع‌رسیده حقوق این ماه برای ساختمان مدرسه آذربایجان که فوق‌العاده ضروری بوده مصرف میشود .

نماینده سیاسی عراق درطهران

بغداد ـ آقای توفیق بیك‌سویدی نماینده سیاسی عراق در طهران بزودی بمقر ماموریت خود در طهران عازم ایران خواهد شد .

خانه تروتسکی‌میسوزد

تروتسکی

مخبر روزنامه‌دیلی تلگراف از قسطنطنیه (اسلامبول) خبرمیدهد که آتشی از بخاری بویلای چوبی جزیره (پرین‌کی‌پو) . که تروتسکی پیشوای بلشویك در حال‌تبعید در آن بسر میبرد سرایت نموده وویلا دستخوش حریق گردید . نظر باینکه در آن جزیره وسائل اطفاء حریق خیلی‌کم است ممکن نشد اقدامی برای جلوگیری از سوختن و نابود شدن ویلا بعمل آورد .

دارائی و مایملك شخصی‌تروتسکی و منجمله کتابخانه ذی‌قیمتش‌سوخته شد و یکسر نابود گردید .تروتسکی پتوئی بدور خود پیچید و بازوجه و منشی و نوکرهای خود به‌هتل‌مجاوری ملتجی گردید زیرا لباسهایش بالتمام سوخته بود ، تنها چیزی که ازدارائی او باقی ماند مراسلات «نسین» بوده که به‌تروتسکی نوشته شده بود و یك جلد تاریخ انقلاب روسیه که‌خود تروتسکی می‌نویسد.

راپرت دیگری حکایت میکند که تروتسکی در آن جزیره‌سخت‌مریض شده بدرجه‌ای که میگویندازنگارش کتاب انقلاب روسیه دست کشیده ولی بعید بنظر میرسد که مشارالیه از این کار دست بردارد .

(نقل از اطلاعات ۸فروردین‌ماه ۱۳۱۰)

کدام را می‌پسندید

پرفسور منوچهر وارسته

انتقاد

دوست‌عزیزی ازمن پرسیدعقیده شما راجع به کیفیت روابط افراد خانواده های ایرانی و اروپائی و مخصوصا امریکائی چیست ؟ شنیده‌ام آنجا نوجوانان در سنین ۱۷ یا ۱۸ سالگی از پدر و مادرخود جدا و بکلی مستقل میشوند . ولی در ایران پدران و مادران مادام که در قید حیات‌اند مخصوصا اگر ثروتی داشته باشند فرزندان آنها پروانه‌وار بدور آنها میگردند دوست من این جدائی را اعلام خطری‌برای جامعه تلقی میکرد و نگران بود مبادا این رسم و عادت هم مثل بسیاری از رسوم دیگر بایران کشیده شود اینك جواب‌دوستم را میدهم و ضمنا آنرادرمعرض قضاوت خوانندگان‌عزیزروزنامه اطلاعات قرار میدهیم .

باید باطلاع خوانندگان گرامی برسانم که مساله جدا شدن فرزندان از پدر و مادر در بسیاری از کشورهای مترقی مخصوصا آمریکا یك‌امر بسیار عادی و ساده است. مثلا در آمریکا تقریبا در ۹۷ درصد خانواده‌ها پسران و دختران از سن ۱۷ یا ۱۸ سالگی از خانه پدری خارج‌شده‌برای خودکاری دست و پا میکنند و در منزل جداگانه‌ای زندگی میکنند ، بعضی ها این عمل را صرفا حمل برخست پدران و مادران میکنند و حال آنکه انگیزه‌این جدائی بیشتر برای آنست که نوجوانان از آغاز جوانی عادت بکار وفعالیت‌کنند وبتوانندروی پای خود بایستند و قدر پول‌را بدانند : این رویه محاسن بسیاری دارد که نوجوانان را عادت بکار و فعالیت میدهد . خودشان کارمیکنندو بادسترنج خود بتحصیلات عالیه خود ادامه میدهند . بعضی از پدر و مادرها گاهگاه مختصری بفرزندان‌خود کمك میکنند و رویهمرفته از دور مراقب آنهاهستندتا چنانچه بیمار و ناتوان شوند بیاری‌آنها برخیزند . فعالیت و کار در آن دیار در هر سنی موجب سرفرازی نوجوانان است و از هیچ کار و فعالیتی همینقدر که نکوهیده و ننگین نباشد شانه خالی نمیکنند و آنرا برای‌خود افتخاری میدانند و این روحیه در آنها بوجود می آید که چرا ما باید انگل و مزاحم‌زن‌ومردی شویم که از ما مسن‌ترند واز ما بیشتر نیاز باستراحت‌دارند. حتی قبل از رسیدن بدوران نوجوانی اطفال خود راعادت‌بکار و فعالیت میدهند روزی در شهر لوس‌آنجلس بدیدن رئیس‌بانکی رفتم که یك میلیاردر بود .

از او پرسیدم چند اولاد دارید ؟ جواب داد من هشت سال است ازدواج کرده‌ام ، سپس از من پرسید وقتی میخواستید وارد بانك شوید آیا کودکی از شما تقاضانکرد که کفش شمارا واکس بزند؟ گفتم چرا ، و خیلی خوب هم واکس زد . گفت او پسر من بود و چون در تابستان مدرسه نمیرود کار میکند که سرمایه کوچکی گرد آورد که بعدها سرمایه زندگی او خواهدشد و ضمنا با این وجه خواهد توانست در سالروز تولد من و مادرش ودر مواقع دیگر با پولیکه خودش بدست آورده برای ما هدایائی بخرد ، زیرا معنی ندارد که فرزندان با پول پدران و مادران برای آنهاهدیه بخرند . علاوه براین گردآوری این سرمایه برای او لازمست چون پس از درگذشت من چیزی باو نخواهد رسید وراجع باین موضوع تو ضیح داد که ماآمریکائیهادریافته‌ایم که وقتی سرمایه هنگفتی بدون زحمت‌وکار نصیب‌کسی شود نه فقط اورا خوشبخت نخواهدکرد بلکه موجبات تنبلی و بیکارگی او را فراهم می آورد. تمام دارائی من پس از مرگ من سرمایه‌ای برای ساختمان یك دانشگاه یا یك بیمارستان خواهد شد، سرمایه های کمتر نیز صرف توسعه و تجهیز بیمارستانهاو دانشگاهها‌میشود

انصافا باید تصدیق کرد‌که این رویه خیلی بهتراز آنست که فرزندان چشم بمال پدر و مادر بدوزند و چه بسااین‌ثروت پس از درگذشت آنها موجب فتنه و نفاق بین برادران و خواهران شود .

این سرمایه های باد آورده موجب تنبلی‌وتن پروری جوانان میشود. من خود بکرات شاهد صحنه هائی بوده‌ام که مثلا مرد چهل ساله‌ای که‌پدرپیرش هنوز در قید حیات است دست فرزندان قد و نیمقد خود را میگیرد و نزد پدر پیر خود می آید و اجازه می‌طلبدکه‌فرزندان خود را برای خرید کفش و لباس عید ببازار ببرد . بدیهی است پیرمرد اجازه میدهد و مبلغی‌هم‌برای‌خرید کفش‌ولباس بچه‌ها به پسر چهل ساله خود میدهد ، آنوقت این عمل خود را بدینطریق توجیه میکند که من بدون اجازه ازپدرومادرم حتی آب نمیخورم .

بدون تردید این رویه‌زننده است و حاکی از آنکه آنمرد چهل ساله بقدر کافی عزت نفس ندارد و عادت نکرده است روی پای خود بایستد ولی این سنت نیکوی غربی البته معایبی هم دارد و آن اینست که جدائی نوجوانان از پدر و مادر و زندگانی مستقل آنها کم کم‌روابط‌قلبی‌وعواطف‌را‌هم ازمیان میبرد، مخصوصا عواطف فرزندان را نسبت بپدران و مادران خود . توضیح آنکه‌وقتی از هم جدامیشوندجوانان بناچار چنان گرم کار و فعالیت‌میشوند که همه چیز را فراموش‌میکنند حتی پدر و مادر خود را وقتی میرسد که مطلقا از هم بی‌خبر میمانند و نتیجه اینست‌که‌اغلب از رادیوهای بعضی کشور های خارجی میشنویم«ازآقایاخانم... که آخرین دفعه دهسال قبل در فلان محل دیده شده هرچه زودتر خود را بفلان بیمارستان برساند ، چون وضع مزاجی پدر یا مادرش خیلی وخیم است . » این موردیست که پیرمرد یا پیرزنی دربیمارستان ساعات یا دقایق آخر زندگی را میگذراند و در آن دقایق واپسین زندگی آرزو دارد که یکدفعه دیگر فرزند یافرزندان خود را ببیند ، بقراری که میگفتند معمولا حتی ازصدمورد یکی هم نمی آید و بیمار بدون دیدن فرزند چشم برهم می‌نهد.

مواردی هم هست که صرفا خود خواهی موجب این انزوا و انفکاك میشود . یاددارم شبی خانم ۷۳ ساله‌ای که رئیس یك کالج معروف بودمرادردانشکده خود بشام دعوت کرده بود که ضمنا برای دانشجویان راجع بمیهن خود سخن گویم ، پس از سخنرانی‌خواست مرابه‌منزلم برساند و در بین راه از من پرسید که آیا علاقمندید از منزل من که‌درحقیقت یك موزه نفیس نقاشی است دیدن‌کنید؟. دعوت او را پذیرفتم ، منزل او کاخ بزرگی بود که ضمنا موزه بسیار نفیس و گران‌قیمتی بشمار می‌آمد در ضمن دیدار اتاقهای ۲۵ گانه موزه متوجه شدم که آن خانم پنج فرزند و ۲۷ نواده دارد ، عکسهای همه را بمن نشان داد ، من از او پرسیدم آیا شماعلاقمندنیستید یکی دو نفر از این نواده‌های زیبای خود را نزد خود نگاه ـ دارید ؟ بالحن مصمم و قاطعی جواب داد « بهیچوجه ، من میخواهم در منزل خود سکوت و آرامش داشته باشم ، آنها بهتر است نزدپدر و مادر خود باشند ،اگر من روزی آرزوی دیدار آنهارابکنم‌با ماشین خود بدیدار آنها میروم ولی اینجا نمیتوانند بیایند .

حالا بگوئید کدام رویه بهتر است ، رویه ما یا رویه آنها؟

چند زن قاضی شدند

بدون شرح

اطلاعات و مردم

مسابقات‌فوتبال مقارن‌امتحانات مدارس است

در روستایی که من زندگی میکنم سال های گذشته خیلی از دهات این کشور فاقد هرنوع سرگرمی بوده و حقیر بناچار پس از پایان کار اداری‌ام به امرکشاورزی وباغداری اشتغال میورزیدم و غروب هرروز سرخویش را در پرخویش فرو کرده درمنزل بدرس و مشق بچه‌ها میرسیدم .

مادر بچه‌ها معتقد بود در شهرستان به تحصیل بچه‌ها بیشتر میرسند حقیر برخلاف نظر عیال وبا توجه به آگهی های رنگارنك دبیرستانهای ملی تهران که عکس قبول ـ شدگان در کنکور را چاپ میزدند علاقمند بودم بچه‌ها را در تهران بمدرسه بکمارم.

چون زنان ما روستانشین همیشه تابع‌نظر مرد خانه هستند ومثل خانمهای امرروی و متجدد سماجت واصراری برای بکرسی نشاندن حرفشان ندارند واز دادگاه حمایت خانواده هم تقاضای طلاق نمیکنند طبعا تسلیم نظر بنده شد و باروبنه را جمع کرده راهی تهران شدیم وبا هزار زحمت و پارتی بازی توانستم اسم پسرم رادر دبیرستان‌مورد نظر به ثبت برسانم.

تااینجای داستان عیب و ایرادی نداشت ولی ندامت و پشیمانی مخلص از بردن بچه ها بتهران و گول خوردن‌به آگهی هاموقعی آغاز شد که دیدم بسیاری از دستگاههای وابسته مهم در تهران منجمله آموزش و پرورش همانگی ندارند .

مثل اینکه مسئولین ورزش فوتبال‌باامر آموزش دشمنی و عداوت‌داشته باشندودرست موقع امتحانات بچه‌ها مسابقات مختلفی را ترتیب میدهند که بچه ها بواسطه شور و شوقی که بامر فوتبال دارند ترجیح میدهند بجای خواندن درس به تماشای مسابقات بپردازند.

سالهای اول و چند سال بعد بهمین‌نحو سپری شدبامید اینکه برحسب تصادف تاریخ انجام مسابقات با تاریخ امتحانات مطابقت پیدا کرده ودر آتیه چنین نخواهد شد دندان روی جگر گذاشته بخود تسلی میدادم و فکر میکردم چون در ده زندگی میکنم این روش راغلط و مردود میپندارم و حتما گردانندگان ورزش فوتبال چنین برنامه‌ای را لازم و ضروری میدانند و ما دهاتی ها همانطور که از درك شعرنوعاجزیم وآنرا چیز مسخره‌ای میدانیم از فهم این مسئله نیز ناتوانیم .

متاسفانه امسال نیز درست هم زمان با شروع امتحانات ثلث اول مدارس مسابقات فوتبال باشگاههای‌تهران آغاز شد حالا که امتحانات ثلث دوم بچه‌ها شروع شده مسابقات جام دوستی در امجدیه برگزار میگردد یقینا برای خردادماه که موقع امتحانات آخر سال محصلین است مسابقه دیگری ترتیب میدهند .

تابحال چنان خیال میکردم تنها این‌بنده شرمنده است که از این برنامه های نابجا ونابهنگام عصبانی و ناراحت است ولی با تماسی که باخیلی ازپدر و مادر ها گرفته‌ام همگی ازاین بابت آزرده خاطر وملولند .

کسی نیست‌منکر فواید ورزش‌وتفریحات سالم مخصوصا برای بچه ها باشد منتهی چرا مسئولین و گردانندگان مسابقات‌تاریخ انجام مسابقه را همیشه باموقع امتحانات تطبیق میدهند حتما سری درکار است .

بچه‌ای که عاشق فوتبال است چکارش میشود کرداگر به‌امجدیه نرود ازتلویزیون تماشا میکند در صورتیکه تلویزیون پخش نکند از رادیو گوش خواهد کرد چنانچه رادیو ازدم‌دستش بردارید باهم‌شاگردیهایش که مسابقه را دیده‌اند در باره نحوه وارد شدن گل بدروازه بحث میکند ودر نتیجه وقتی را که بچه باید به مطالعه دروس خود بپردازد صرف تماشا و بحث در باره فوتبال خواهد شد .

اگر مسئولین فوتبال واقعا علاوه بر امر ورزش به آموزش نوباوگان این مملکت علاقمند باشند میتوانند برنامه مسابقات را طوری تنظیم کنند که لطمه‌ای بامر تحصیل آنان نخورد .

چه عیبی دارد مسابقات همیشه در غیر از ماههای آذر‌ـ‌اسفند ـ‌خرداد انجام گیرد.

سید باقر نصرالهی

۳۱۱۰۸۰

همه روزه ازساعت ۶ تا ۷ بعد ازظهر نظریات شمارا منعکس می کنند

دهسال درانتظار

قریب ده سال قبل یعنی از سال ۱۳۳۸ تاکنون ساکنین خیابانهای فرصت غربی ـ باربد ـ خوش شمالی بارها از مقامات مسئول در خواست کرده‌اند که‌خیابانهای فوق‌الذکر را اسفالت کنند و هر سال اسفالت این مناطق را بسال آینده‌موکول کرده‌اند. سال گذشته شهردار ناحیه یك‌تهران به نمایندگان مردم گفت : شمابروید عوارض تانرا بدهید تا چهار روز این خیابانها را اسفالت میکنم . اهالی افتادند به کار و منزل‌به‌منزل بسراغ همسایگان رفتند و آنانرا وادارکردند تا با شهرداری تصفیه حساب کنند وبالاخره اینکار را کردند و فتوکپی مفاصا حساب را بشهرداری تسلیم کردیم ، ولی این بار حتی‌نگفتند‌جزو برنامه سال آینده خواهد بود !؟ در حالیکه این خیابانها هیچکدام خارج از محدوده تهران نیستند . این خیابانها منشعب از اوائل خیابان آیزنهاور و کناروزارتخانه بزرك با کاخ عظیم (وزارت کار) وسازمان بیمه‌های اجتماعی و تجارتخانه های بورك‌وموسسات دولتی است باور کنید از سکوت شهرداری ناحیه دق کردیم، زیرا حتی جواب هم بما نمیدهند .

علی‌اکبرشهبازی

لباسهای زمستانی هنوز نرسیده است

مدتی است که قصد نوشتن نامه‌ای را برای روزنامه شما داشته‌ام ، ولی هربار که‌میخواستم اقدام به نوشتن کنم،بنحوی خود را راضی میکردم که آنرا چند روز دیگر هم به تعویق بیاندازم ، چون شاعر فرموده ، صبر وظفر هردو دوستان قدیمند .. ولی حالا دیگر طاقتم طاق شده و این نامه را که درد دل من است نه بر سبیل شکایت بلکه به عنوان حکایت عنوان میکنم .

تقریبا ۵ ماه قبل آنوقت که هنوز اوائل فصل پائیز بود، بخیال خودم عاقبت اندیشی کردم و از کشورهلند برای‌بچه‌هایم لباس گرم زمستانی فرستادم به امید آنکه این لباسها قبل از فصل زمستان به دست آنها که در شیراز هستند خواهدرسید. اما روزها ، هفته‌ها و ماهها به‌کندی گذشتند و پائیز پایان یافت و بالاخره زمستانهم پایان یافت و فصل بهار رسید ،اما هنوز لباسهای زمستانی به دست خانواده من نرسیده است ! من یقین دارم که این لباسها اگر بعد از دو هفته به ایران نرسیده باشد ، حداقل پس از یکماه رسیده و تصور میکنم‌که این چهارماه یا در گمرك مانده و یا در پستخانه استراحت میکنند ! تا خستگی سفر از تنشان بدر رود . ناگفته نماند که در تمام این مدت منهم بیکار نمانده‌ام و در حدود سه ماه قبل به پستخانه مراجعه کردم و موضوع نرسیدن بسته‌ها را یادآور شدم . مسئولین پست هلند هم نامه‌ای به ایران نوشتند وعلت را جویا شدند ، اما متاسفانه جواب نامه پستخانه هلند هم به سرنوشت لباسها دچار شد و هنوز هیچ جوابی نرسیده است. تعجب‌آور است ، در زمانیکه در تمام شئون مملکتی پیشرفت هائی به چشم میخورد ، هنوز وضع گمرك و پستخانه مانند پنجاه سال قبل باقی مانده. من به عنوان یك ایرانی از این وضع احساس اندوه و نگرانی میکنم . چیزهائیکه برای من‌از ایران فرستاده میشود حتی همین روزنامه اطلاعات که با پست زمینی می‌آید حداکثر بعد از دو هفته به دست من میرسدولی چیزهائیکه با پست هوائی به ایران میفرستم بعد از سه تا چهار ماه به دست خانواده‌ام میرسد . من حاضرم از خیر این لباسها بگذرم ، ولی انگیزه‌ایکه مرا واداشت تا این مطلب را بازگو کنم عدم رضایتی است که از این وضع در جوانان و دانشجویان ایرانی مقیم خارج از کشور بوجود می‌آید وموجب بدبینی آنان میگردد . بهرصورت امیدوارم این تذکر من انگیزه‌ای باشد که سازمانهای نامبرده بالا را وادار سازد تا خود را با دیگر سازمانهای کشور ایران که صادقانه وفعالانه میکوشند هم‌آهنگ کنند و ایرانی را سربلند سازند .

بهرام علاءالدینی

قبض‌آبونمان بمنزله‌تصفیه حساب است

تلفنخانه آباده‌بلحاظ‌عدم‌نظم‌و‌ترتیب با آنکه آبونمان تلفن شماره ۲۰۱ مربوط باینجانب را تاتاریخ دوم بهمن سال ۴۸ دریافت و قبض صادر کرده است ، بادعای اینکه مبلغ۸۸۵ ریال از آذرماه سال ۴۷ تا اردیبهشت سال ۴۸ بدهکاری دارم تلفن راقطع کرده‌درحالیکه پرداخت ابونمان سال ۱۳۴۸ دلیل شایسته‌ای بر تصفیه حساب اینجانب تا ماه مذکورمیباشد واگر این ادعا صحیح باشد ، مگر ممکن است مشترکی یکبار ابونمان تلفن خود را نپردازد و تلفنش قطع نشود در حالیکه من مرتب ابونمان تلفن خود را پرداخته‌ام این بدهی اشتباهی است که از طرف تلفنخانه آباده بوجود آمده است و در هرحال هنوز این فرصت بمن داده نشده تا منهم از حق خود دفاع کنم. لذا تقاضا دارد مقامات مسئول‌دستور دهند باین موضوع در کمیسیونی رسیدگی شود .

آباده ـ مرتضی محرابی

سکه توریست!

استان گیلان را بحق میتوان یك قطب بزرك جذب سیاح نامید، زیرا طراوت و زیبائی این منطقه کشور با جنگل های انبوه ودریای زمردین خزر مناظری بس زیبا و دلفریب‌بوجودآورده‌است که‌میتواند منبع‌عظیم درآمدبرای‌مملکت ازراه جذب‌توریست باشد. درحالی‌که‌در سال های گذشته فعالیت و کوشش فراوانی جهت جذب توریست بعمل می آید و حتی ملکه جهانگردی انتخاب می شود ، شایسته نیست فقط مناطقی مانند اصفهان‌و شیراز که احتیاج به تبلیغ هم نداردمورد نظر قرار گیرد و از فعالیت در اینگونه مناطق سحرانگیز کشور صرفنظر شود و حتی توریستی‌هم که فعلا بکشور می آید از این استان باطراوت بی‌خبر میماند و تنها مسافرین داخلی هستند که بایستی باین مناطق مسافرت کنند و اهالی فقطسکه داخلی راببینند، اگر همتی در این راه شود وسکه توریست هم در این مناطق کشانده شود خدمتی بزرك به شناسائی کشور ودرآمد دولت خواهدشد و استان گیلان بصورت یك‌پارچه فعالیت‌درخواهد آمد که‌بنفع‌مملکت خواهد بود .

رشت ـ محمدرضا اسماعیل‌پور

جدول کلمات متقاطع

شماره ۴۱۹۰

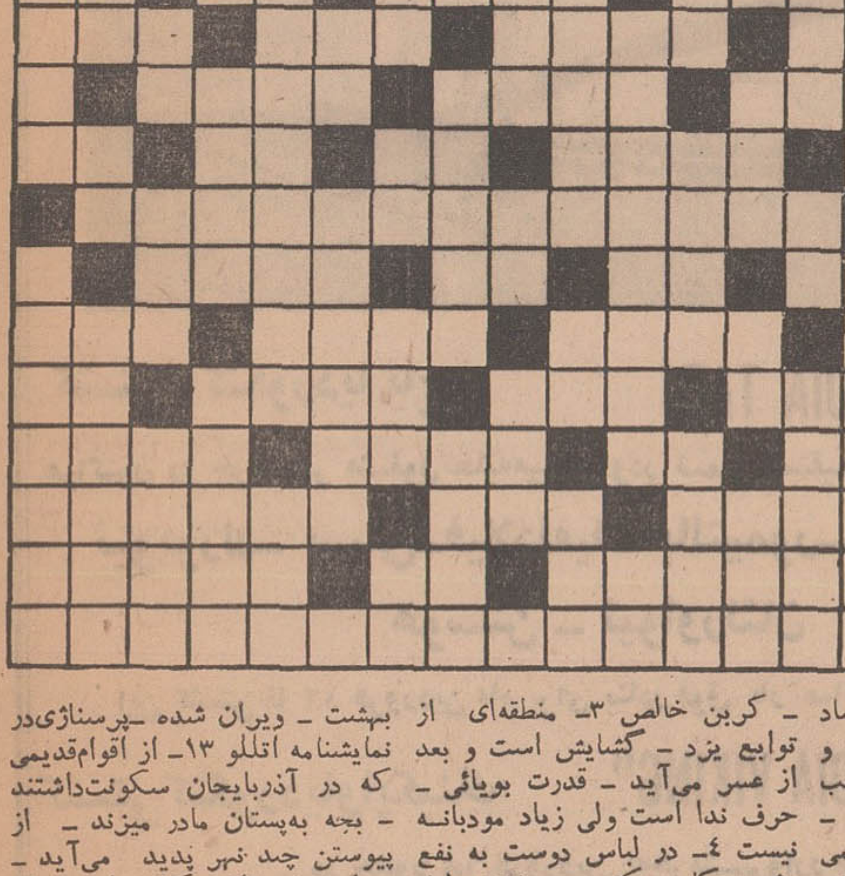

افقی : ۱ـ منطقه‌ای وسیع در جنوب غربی آسیا ۲ـ حقوق و مستمری و مواجب ـ پشم برآتش میگیرد ـ از میوه های آخربهار ۳ـ باد ملایم ـ نشانه ـ پاك کردن‌خطوط‌اضافی فیلم و عکس ۴ـ هدیه و ارمغان‌فرنگی مآب ـ دزد و راهزن ـ باید باشد که با ناله سودایش کرد ـ از پسوند های فارسی ـ ۵ـ اسب به ترکی ـ دوحرف اولش‌را جابجا کنید دسته‌خواهد شد ـ میل و خواهش‌دل ـ حاجی از آنجا هم بر میگردد ۶ـ لوله‌ای‌در جهاز هاضمه ـ نزدیك ترین ـ گیاهی است مسموم ۷ـ ساکن‌شدن ـ بالاترین خال ورق ـ صدمتر مربع ـ یارزن ۸ـ نویسنده کتاب‌در جبهه غرب خبری نیست ۹ـ فعلا که بازارش کساد است ـ حیوان باوفا ـ میدهند و گرفتار میکنند ـ گلی که درشب معطر است ۱۰ـ سنك آسمانی ـ در دوستی بهم میزنند ـ معلم می دهد و شاگرد میگیرد ۱۱ـ می‌نهند تا حیوانات را گرفتار کنند ـ بی‌آن زندگی امکان ندارد ـ در میان سبزی صحرائی جائی برای خود دارد ـ حضرت ۱۲ـ کانون‌محبتش میدانند ـ جزءپیشین فعل‌استمراری ـ کارش تعویض کردن پول های مختلف است ـ ستاره آسمان و گلی‌در باغچه ۱۳ـ برآمدگی‌پوست بدن ـ ضمیر محترمانه ـ قانون چنگیزی ۱۴ـ بهترین کار یك هنرمند ـ جلوی آب می‌بندند ـ تفریح غالب مردم روزگارما ۱۵ ـ در روز هشتم اسفند در ایران‌اعلام شد .

عمودی : ۱ـ خوشحالی و سرور وآرزویافته ـ میکنند که‌بخاطرشان بماند ۲ـ زشت و ناپسند ـ مایع فرار و بیهوش کننده ـ برادرتازی ـ کربن خالص ۳ـ منطقه‌ای از توابع یزد ـ گشایش است و بعد از عسر می‌آید ـ قدرت بویائی ـ حرف ندا است ولی زیاد مودبانه نیست ۴ـ در لباس دوست به نفع دشمن کار میکند ـ دوختنش‌دلیل طمع داشتن است ـ پایتختی دراروپا ۵ـ پارچه‌ای با الیاف طلائی ـ منسوب و مربوط به دانشگاه ـ حرف‌ندا ۶ـ صاف و راست وبدون اعوجاج ـ شامه‌نواز ـ بیان کردن ۷ـ حرف صریح ـ شهری در آذربایجان ـ طایفه و خانواده ـ گنك و لال ۸ـ عدد نغمه‌خوان ـ از عناوین اروپائی ـ موش‌خرما ۹ـ قسمتی از لباس که دور گردن را میگیرد ـ نت ماه ـ همان آواز است ـ مرك براثرغصه ۱۰ـ همنشین چفت برروی در ـ از آن سوضمیر مفرد مخاطب است ـ منسوب و مربوط بطبقه نجبا و اشراف ۱۱ ـ خشکی و پهلو ـ خیابانی درتهران ـ واروتش بجائی اطلاق میشود که آفتاب برآن نتابد ۱۲ـ درختی در بهشت ـ ویران شده ـ پرسناژی‌در نمایشنامه اتللو ۱۳ـ از اقوام‌قدیمی که در آذربایجان سکونت‌داشتند ـ بچه به‌پستان مادر میزند ـ از پیوستن چند نهر پدید میآید ـ عنوانی ماخوذاز ترکی برای بانوان ۱۴ـ رنك‌ها ـ تردید و دودلی ـ مرکز استان گیلان ـ حرف حق چنین است ۱۵ـ قاعدتا بعدازمرك سهراب میرسد ـ پس گرفتن وپس دادن .

حل جدول شماره ۴۱۸۹

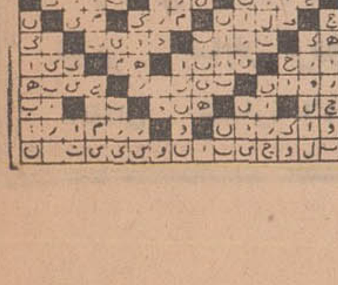

تقویم اطلاعات

شنبه ـ هشتم فروردین‌ماه ۱۳۴۹ . بیستم محرم ۱۳۹۰ . بیست و هشتم مارس ۱۹۷۰

ساعات شرعی

استخراج دکتر ریاضی کرمانی
اذان صبح ساعت ٤ و۲۵ دقیقه طلوع آفتاب ساعت۵و ۵۵ دقیقه . ظهر شرعی ساعت ۱۲ و۱۰ دقیقه . اذان مغرب ساعت ۶و۳۹ دقیقه .

برنامه اول

برنامه امشب
۱۷ـ۳۰ اسلاید و موزیك
۱۸ـ۰۰ اعلام برنامه
۱۸ـ۰۳ خلاصه اخبار
۱۸ـ۰۶ کودکان « بازی‌بازی. زیر گنبد کبود چه کار کنم
۱۹ـ۰۰ بیشتر بدانیم
۱۹ـ۳۰ روز های زندگی
۲۰ـ۰۰ مسابقه بی سابقه
۲۰ـ۳۰ مشروح اخبار همراه با فیلم های خبری
۲۱ـ۱۰ محله پیتون «۳۶۹»
۲۱ـ۳۵ محله پیتون «۳۷۰»
۲۲ـ۱۰ خانه قمرخانم‌ـ‌قسمت اول آنکه آمد و آنکه رفت قسمت دوم برنامه مخصوص عید بنام خواستگاری

برنامه نیمروزیکشنبه
۱۲ـ۰۰ اسلاید و موزیك
۱۲ـ۳۰ اعلام برنامه
۱۲ـ۳۳ کارتون
۱۲ـ۴۵ خانواده
۱۳ـ۰۰ پیتون‌پلیس
۱۳ـ۳۰ اخبار نیمروزی
۱۳ـ۴۵ موسیقی ایرانی
۱۴ـ۰۰ افسونگر
۱۴ـ۳۰ پایان

برنامه دوم

برنامه امشب
۱۸ـ۳۰ منتخبی از بهترین آهنگهای روز
۱۹ـ۰۰ اعلام برنامه
۱۹ـ۰۳ فیلم‌جار «درخت مسموم»
۲۰ـ۰۰ جنك هفته
۲۰ـ۳۰ مشروح اخبار همراه با فیلم های خبری
۲۱ـ۰۰ زندگی حیوانات
۲۱ـ۳۰ موسیقی ایرانی
۲۲ـ۰۰ فیلم جولیا
۲۲ـ۳۰ آخرین اخبار
۲۳ـ۰۰ مرزهای آینده

تلویزیون آموزشی

برنامه امشب
۱۶ـ۰۰ آهنگهاو چشم‌اندازها
۱۶ـ۳۰ انگلیسی دوره اول
۱۶ـ۵۰ فیلم آموزشی
۱۷ـ۰۰ شیمی سال اول
۱۷ـ۳۰ برنامه ورزشی
۱۷ـ۴۵ ریاضی سال اول
۱۸ـ۱۰ برنامه هنری
۱۸ـ۲۰ پاسخ مسابقه ریاضی
۱۸ـ۳۵ فیزیك سال اول
۱۹ـ۰۰ برنامه هنری
۱۹ـ۱۰ طبیعی سال اول
۱۹ـ۳۵ علوم اجتماعی
۲۰ـ۰۰ فیلم داستانی

تلویزیون آمریکا

برنامه امشب
۱۷۰۰ـ مریخی‌محبوب من
۱۷ـ۳۰ بعدا اعلام میشود
۱۷ـ۵۵ برنامه«تهران‌بیل‌بورد»
۱۸۰۰ـ اخبار
۱۸ـ۱۵ برنامه‌آینده‌تلویزیون
۱۸ـ۲۰ فیلم فرهنگی
۱۸ر۳۰ فریاد هوائی
۱۹ـ۰۰ جیم‌بوئی
۱۹ـ۳۰ دشت سرسبز
۲۰ـ۰۰ جویندگان طلا
۲۱ـ۰۰ پری‌میسن
۲۱ـ۵۵ برنامه«تهران‌بیل‌بورد»
۲۲ـ۰۰ آخرین اخبار
۲۲ـ۱۵ فیلم‌سینمائی

از : اصغر ریوندی

یك هفته در شهر آهن (۳)

پابدانا: میعادگاه معدن کاوان

ذخائر زغال سنك این منطقه ۶۸ میلیون تن برآورد شده است

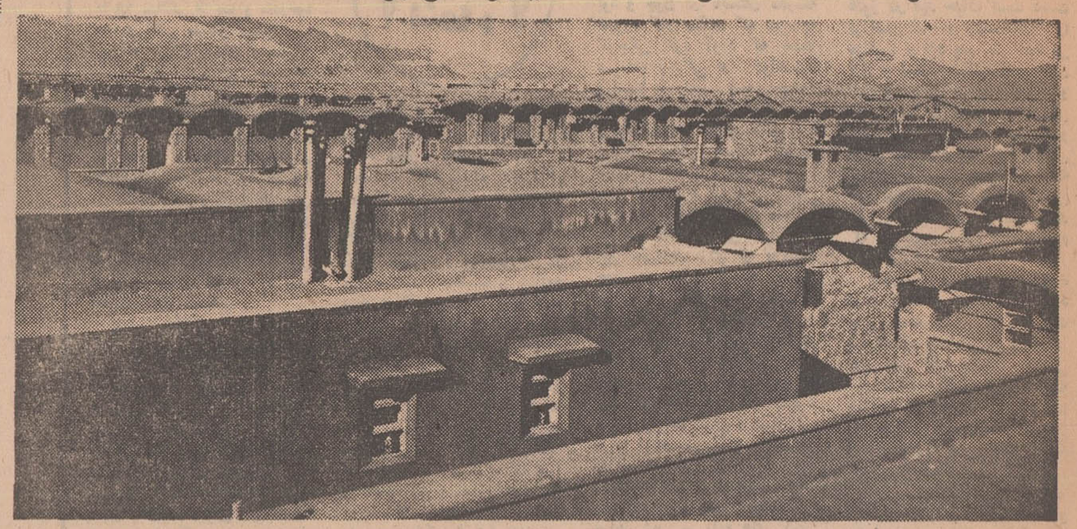

برای کارکنان ذوب آهن درکرمان یك سری خانه ساخته‌شده که شرایط آب و هوا و موقعیت محلی در آنها رعایت شده است. ساختمان این خانه ها از افزایش بی تناسب اجاره‌خانه درشهر کرمان جلوگیری کرده است.

قبل از اینکه به شرح بازدید خود از منطقه پابدانا بپردازم لازم است بخلاصه‌ای از وضع معادن زغال سنك درگذشته و تحقیقاتی که ظرف سال های اخیر توسط کارشناسان ایرانی و شوروی بعمل آمده است اشاره نمایم .

تحقیقات زمین شناسی دراستان کرمان از اواسط نیمه دوم قرن نوزدهم یعنی در سال ۱۸۷۶ شروع شده است . این تحقیقات تا سال ۱۹۵۸ یعنی هشتادسال فقط منحصر بازدید های زمین شناسان وتهیه گزارش ها ونقشه‌های زمین‌شناسی بوده است .

«گابریل» در سال ۱۸۷۶ راجع به زغال سنك اطراف کرمان اطلاعاتی جمع‌آوری نموده ودرسال های ۱۸۸۱ و ۱۸۸۴ گزارش‌های دیگری از معادن زغال‌سنك توسط «شیندلر» با نقشه زمین شناسی بمقیاس یك ،۸۴ هزارم تهیه شده است .

بعداز جنك بین‌الملل دوم تحقیقات زمین شناسی نواحی مرکزی ایران بوسیله کارشناسان شرکت ملی نفت ایران ادامه یافت . اولین نقشه زمین شناسی بکمك عکس های هوائی از ناحیه «هجدك» به وسیله «هوبرواشتکلین» در سال ۱۹۵۴ تهیه گردیده است .

بطور کلی دوره اول تحقیقات زمین شناسی و بررسی‌های کانسار های زغال در استان کرمان را میتوان تا سال ۱۹۵۸ دانست و مرحله دوم تحقیقات نیز از همان سال شروع میشود .

این مرحله که آغاز تحولات اقتصادی و اجتماعی کشور ایران نیز می باشد با کمك زمین‌شناسان اداره اکتشافات آلمان غربی و وزارت صنایع ومعادن ایران‌صورت گرفته است .

* گزارش

زمین شناسان موسسه آلمانی هانور بریاست پروفسور «ویرتز» و کارشناسان ایرانی تحقیقات‌وسیعی را برای تهیه یك نقشه زمین - شناسی دقیق و بررسی لایه های زغال سنك حوزه کرمان جهت ایجاد یك کارخانه ذوب‌آهن‌شروع کردند. هیئت‌زمین شناسان آلمانی نتیجه مطالعات خود را در سال ۱۹۶۱ به دولت‌ایران تسلیم‌نمودند.

از سال ۱۹۶۶ که شروع کار کارشناسان شوروی در ایران‌است تحقیقا ت‌وسیعی بوسیله عملیات معدنی شروع گردید و مرحله‌سوم بررسی های زغال استان کرمان آغاز شد.

بموجب قرارداد های منعقده‌بین ایران و اتحاد جماهیر شوروی کارشناسان روسی راهنمائی های فنی و علمی رادرایران بعمل‌آورده و کارشناسان ایرانی نیز در تمام مراحل با آنان همکاری های لازم را می نمایند .

دولت ایران تامین وسائل کار، زندگی وسکونت کلیه کارشناسان را تقبل نموده است .

بموجب قرارداد های منعقده کار های تحقیقاتی از دو جنبه اصلی شروع شده تا کمك مورد نیاز کارخانه آریامهر تامین گردد .

۱- تحقیقات اکتشافی وتجهیز معادن زغال سنك در یك ناحیه بطول ۸۰ و عرض متوسط ۱۵ کیلو متر .

۲- تحقیقات اکتشافی و تعیین ذخیره آب در ناحیه زرند درحدود یکهزار کیلو متر مربع .

ناحیه‌ای که در آن تحقیقات اکتشافی و تجهیز معادن زغال‌سنك انجام میگیرد در ارتفاعات شمال غرب کرمان و مشرق شهرسنان زرند واقع است .

خوشبختانه تحقیقات و بررسی های اولیه نشان داد که معادن‌زغال سنك این منطقه چه از لحاظ خاصیت کمك شونده و چه ازنظر میزان ذخیره وچه‌از لحاظ‌اقتصادی بودن استخراج و بهره برداری معادن زغال سنك رضایت بخش و امیدوار کننده می باشد .

* روش تحقیق

بررسی های زغال سنك دارای مراحلی است که شامل تهیه نقشه زمین شناسی سطحی ، نقشه‌زمین شناسی عمقی ، عملیات معدنی از قبیل حفر تونل ، ترانشه ، گالری های دنبال لایه رکوب ، دویل و بالاخره ایجاد کارگاه استخراجی می باشد . در طول مراحل اکتشافی نمونه های زغال سنك برحسب اهمیت به آزمایشگاه ارسال می شود و تحقیقات وسیعی برروی‌نمونه زغال ازقبیل کك‌دهی، وزن‌مخصوص میزان خاکستر بعمل می آید .

زغال سنگی که از معادن استخراج می‌شوددارای موادزائدی است که درصد خاکستر زغال را بالا میبرد . این خاصیت باعث می شود که نه‌تنها زغال یکنواختی‌به کارخانه کك‌سازی نرسد . بلکه بهمان نسبت هزینه حمل و نقل زغال تا کارخانه کك سازی نیز بالا رود .

برای نصب یك کارخانه غال- شوئی تحقیقات دامنه‌داری ازلحاظ زمین شناسی در ناحیه زردانجام میشود و برای تامین آب مصرفی کارخانه نیز کاوش های وسیعی در یك مقیاس بزرك آغاز شده است .

* بازدید از پابدانا

وحالا باتفاق بازدید خودرا ازمنطقه پابدانا آغاز می کنیم .

پابدانا که یکی از عظیم‌ترین معادن زغال سنك کرمان میباشد چندین کیلومتر طول وعرض دارد ومیلیونها تن زغال را دردل‌خود جا داده است .

پابدانا میعادگاه بزرك معدن گاوان جنوب است. دراینجا با تلاش همه‌جانبه مهندسان، طراحان وکارگران‌ایرانی وخارجی‌تاسیسات مجهزی ایجادشده وچندین‌دستگاه خانه های مدرن دواطاقه وسه‌اطاقه احداث شده‌است. کلیه‌این‌اطاقها دارای آب وبرق می‌باشد وحتی در بعضی از آنها از کولر های‌آبی‌نیز استفاده شده است .

باشگاه ورزشی، درمانگاه‌مجهز وسالن سینما از جمله ساختمانهای بزرك پابدانا بشمارمی‌رود گواینکه ساختمان اداره مرکزی و باشگاه پابدانا نیز از جمله ساختمانهای جالب و مدرن این منطقه میباشد. شب هنگام، درآنموقع که‌گروهی از ساکنان این‌شهر صنعتی وزیبا بخواب عمیقی فرو می روند جمعی دیگر درنهایت علاقه وفداکاری‌به کارخود ادامه می‌دهند وباسرعت‌و همت راه را برای رسیدن‌به‌پیروزی نهائی هموار می‌سازند .

در پابدانا باتفاق آقایان دکتر شیبانی مدیرعامل شرکت‌ملی‌ذوب آهن، مهندس اکبری مدیر تهیه مواد، مهندس احمدی رئیس حوزه پابدانا ، کارشناسان شوروی و گروهی از مهندسین مربوطه از تونل شماره یك بازدید کردیم . بازدید از این تونل تشریفات و مقررات خاصی داشت که‌پوشیدن لباسهای مخصوص ،گذاردن‌کلاه کاسکت واستفاده از چراغ گازی ازآن‌جمله بود .

* تولید روزانه

تونل‌شماره یك پابدانا در چند نقطه «رکوب کاری» شده بود ودر حقیقت شامل چند شاخه بود .

یکی از مهندسین مسئول می‌گفت: هنگامی‌که بهره‌برداری از این معدن آغاز شود روزانه بین پانصدتن زغال‌سنك‌از آن‌استخراج خواهد شد. زغالهائی که‌از معادن پابدانا استخراج می‌شود پس از اختلاط بازغالهای منطقه «باب‌نیزو» بوسیله کامیونهای بزرك به زرند حمل می‌شود واز آنجا باقطار به کارخانه آریامهر منتقل می‌گردد.

در داخل تونل شماره یك‌پابدانا بامردی بنام «نقی زینال‌پور »آشنا شدم. شیارهای صورت او حکایت از گذشت سالهای زیاد عمر می‌نمود وموهایش به‌سفیدی گرائیده بود .

زینال‌پورمی گفت ۳۶ سال‌متمادی است که در رشته معدن کار می‌کند روزانه درحدود هفتاد تومان دستمزد می گیرد و از کارش فوق‌العاده راضی است .

بازدید از تونل‌شماره یك‌پابدانا ساعتی بطول انجامید و مهندسین مسئول‌درتمام اینمدت گزارش کار- های خودرا باطلاع مدیر عامل و بازدید کنندگان میرساندند .

بازدید از درمانگاه مجهز پابدانا نیز جزو برنامه ما بود. یکی از پزشکان درمانگاه اظهار می‌داشت درابنجا روزانه بین صد تاصدو ده بیمار تحت معاینه و معالجه پزشکی قرار می‌گیرندودر صورت شدت بیماری بستری می‌شوند . غالب کارکنان منطقه پابدانا بیمه هستند واز مزایای آن استفاده می‌کنند .

درمانگاه پابدانا شبانه روزیست و۵ نفر پزشك که یکی ازآنهاما ما می‌باشد درآن خدمت می‌کنند .

عده‌ای پزشکیار وداروساز نیز در درمانگاه پابدانا بکار مشغولند وبه‌بیمارن این منطقه کمك می- نمایند.

* خانه های خشت و گل

یکی از مهندسین حوزه پابدانا میگفت : چند سال قبل‌در اینجا اثری از این تاسیسات نبود و بجز چند خانه خشت‌و گلی که ساکنان روستای پابدانا در آن زندگی میکردند ساختمان دیگری نبود .

بدنبال بررسی و تحقیقات کار - شناسان مربوطه وکشف زغال‌سنك دراین منطقه پابدانا کم‌کم بصورت میعادگاه بزرك معدن کاوان‌درآمد و هرچه دامنه کاوش گسترده‌شد بهمان نسبت ساختمان های مدرن ومجهزی دراین‌محل ایجادگردید.

این مهندس جوان اضافه کرد پابدانا چند سال قبل راه ارتباطی (ماشین‌رو) نداشت و از درمانگاه شرکت تعاونی ، بانك ، حمام و خانه های مدرنی که اینك ساخته شده است اثری دیده نمیشدواینها همه بخاطر موقعیت با ارزش‌معادن پابدانا بوجود آمده و پا گرفته است .

* دبیرستان مختلط

در کنار تاسیسات و ساختمان های مجهزی که در پابدانا ایجاد شده یکباب دبستان و دبیرستان مجهز نیز در منطقه (طغرالجرد) پابدانا تاسیس‌شده‌است که‌فرزندان کارکنان حوزه پابدانا در آن به تحصیل میپردازند .

چهار سپاهی دانش دختر امور تدریس رادراین دبستان‌ودبیرستان بعهده دارند و بعضی از مهندسین معدن و کارشناسان ایرانی با همسرانشان پس ازپایان کارروزانه ساعتی را در این‌محیط بامرتدریس میگذرانند وبااینوسیله کمبودمعلم را در این منطقه برطرف‌میسازند.

دبستان و دبیرستان «طغرالجرد» مختلط می باشد و با پشتکار و صمیمتی که در وجود یکا یك معلمین و خدمتگزاران آن دیده میشود امید میرود درآینده‌نزدیکی همه‌فرزندان کارکنان حوزه پابدانا از نعمت سواد برخوردار شوند.

طی یازده ماهه اول سال گذشته

پرداخت‌وام‌بانك رهنی افزایش یافت

آخرین گزارش در مورد فعالیتهای انجام شده بانك رهنی ایران حاکیست که این بانك‌در بهمن ماه گذشته تعداد ۲۸۴۹ فقره وام تامین مسکن بمبلغ ۲۰۷ میلیون‌و ۷۸۵ هزار و ۷۰۶ ریال در سرتاسر کشور پرداخت‌نموده که نسبت به ماه مشابه‌سال قبل ازنظر تعداد ۶٫۳ درصد وازنظر مبلغ ۲۴٫۳ درصد افزایش داشته است . تعداد حسابهای پس انداز مسکن که در همین مدت افتتاح‌شده ۴۱۳۲ فقره ، بمبلغ درحدود ۳۵ میلیون میباشد .

وامهای پرداخت شده از طریق افتتاح حساب پس‌انداز مسکن طی‌ماه مورد گزارش ۷۱فقره وبمبلغ ۲۷ میلیون و ۶۹۷ هزار ریال بوده که نسبت به ماه مشابه سال قبل از نظر تعداد ۲۰٫۳ در صد واز نظر مبلغ ۳۵٫۷ در صد افزایش را نشان میدهد رقم سپرده پس اندازدرپایان بهمن ماه سال جاری بتعداد ۱۵۰ هزار و۴۸۱ فقره بمبلغ ۲ میلیاردو۴۲۷ میلیون و۲۰۰ هزار ریال افزایش یافته است .

وامهای پرداختی از اول فروردین ماه تا پایان بهمن ماه گذشته بمنظور تعمیرات ساختمان‌تعداد ۱۴هزارو۱۰۱ فقره بمبلغ ۵۲۸ میلیون‌و ۴۸۳ هزار و ۵۲۴ ریال ، تکمیل ساختمان ۱۳ هزارو ۲۴۶ فقره بمبلغ بیش ازیك میلیارد . ریال ، خرید خانه ۹۸۹۲ فقره‌بمبلغ یك‌میلیارد و۳۴۸ میلیون و ۷۱۷هزار ریال ، آپارتمانسازی ۶۵ فقره بمبلغ ۱۱۳٫۵ میلیون ریال و متفرقه و کار گشائی ۲۱۸۸ فقره بمبلغ در حدود ۱۰۳ میلیون ریال بوده‌است.

---

* شرکت تعاونی

رئیس شرکت تعاونی پابدانا در مورد شرایط فروش وسائل‌زندگی به کارکنان این منطقه میگفت در اینجا سعی براینست که وسائل مورد نیاز کارگران از هر جهت تامین شده و بوسیله فروشگاه تعاونی در اختیار آنان گذارده شود. شرکت تعاونی وسائل مورد نیاز کارگران را در اختیار آنان قرار میدهد و بهای آن را بطور اقساط دریافت میکند .

کارگرانی که در این منطقه سرگرم فعالیت میباشند عموما در رشته‌های‌ساختمان تونل،جوشکاری برق، نجاری و میکانیکی و سایر امور فنی اطلاعات کافی دارند و دستمزد آنان بموازات پیشرفتی که در جهت بالا بردن اطلاعات فنی خود بدست می‌آورند افزایش می‌یابد .

بهر حال امروز پابدانا باذخائر با ارزش و گرانبهائی که در دل خود پنهان ساخته است بصورت یکی از عظیم‌ترین معادن زغال‌سنك کرمان در آمده وفردا تامین کننده رکن اعظم زغال سنك مورد نیاز کارخانه آریامهر خواهد بود .

بدنیست بدانیم که ذخیره‌زغال سنك پابدانا در حدود ۶۸ میلیون تن پیش بینی شده است زغال‌این منطقه نیز پس از استخراج با کامیون به زرند حمل میشود واز آنجا توسط قطار به اصفهان‌انتقال می‌یابد .

ظرفیت کارخانه قند تربت حیدریه از ۷۰۰ تن به ۱۲۰۰ تن افزایش یافت

*** برای توسعه کشت چغندر قند یك میلیون تومان وام‌به کشاورزان داده شد .**

بمنظور افزایش کشت چغندر قند و تامین مواد اولیه کافی برای کارخانه قند تربت حیدریه یك میلیون تومان وام در اختیار کشاورزان آن منطقه قرار گرفت.

این کارخانه که بیش ازبیست سال از تاسیس آن میگذرد ودرین مدت با ظرفیت ۷۰۰ تن چغندر قند در شبانه روز مشغول کار بود، در برنامه چهارم تصمیم به توسعه‌آن گرفته شد و شرکت سهامی کار- خانجات ایران ، اجرای این طرح را بعهده گرفت. اعتباری درحدود ۷۰۰ میلیون ریال نیز از طرف سازمان برنامه تخصیص یافت تا قسمتی ازآن صرف توسعه کارخانه تربت حیدریه شود و قسمت دیگر به مصرف افزایش ظرفیت کارخانه قند فسا برسد.

*** نصب ماشین‌آلات جدید**

ماشین آلات جدید از کشور های اروپائی خریداری شد و از یك سال پیش عملیات نصب‌بوسیله کارشناسان خارجی و ایرانی‌آغاز گشت. در سال گذشته (۱۳۴۸) تمام اقدامات لازم انجام گرفت و کارخانه با ظرفیت ۱۲۰۰ تن‌چغندر قند در شبانه روز شروع به کار کرد .

در نتیجه اجرای طرح، تعداد کارمندان و کارگران لازم بحدود پانصد نفر رسید . علاوه برین زندگی صد ها خانواده زارع با کشت چغندر قند تامین میشود .

یك مقام مطلع دربارچگونگی طرح توسعه کارخانه قند تربت حیدریه به خبرنگار ما گفت : با استفاده از اعتباری که سازمان برنامه در اختیار شرکت سهامی کارخانجات ایران گذاشت نه‌تنها میزان ظرفیت کارخانه از ۷۰۰تن به ۱۲۰۰ تن چغندر قند در شبانه روز افزایش یافت ، بلکه ماشین آلات کارخانه نیز که براثرسالیان دراز کار مداوم فرسوده شده بود تعویض گردید . کارماشین‌آلات جدید تا چندین سال از طرف فروشنده تضمین شده است .

یك میلیون وام

همین مقام به توضیحات خود افزود: اجرای طرح توسعه کارخانه قند تربت حیدریه فقط با تعویض ماشین آلات کامل نبود ومیبایستی بموازات افزایش ظرفیت کارخانه، کشت چغندر قند نیز توسعه یابد. بهمین جهت مذاکراتی بعمل‌آمد تا بانك اعتبارات صنعتی بااستفاده از اعتبارات برنامه چهارم، یك میلیون تومان وام با بهره کم در اختیار کشاورزان آن منطقه قرار دهد.

این مذاکرات به نتیجه رسید و اعتبار مزبور تامین شد. براثر همین کمك بود که سطح زیر کشت چغندر قند در اطراف کارخانه در سال ۱۳۴۸ به ۳ هزار و۱۳۷هکتار رسید . درصورتیکه در سال ۱۳۴۷ بیش از ۲ هزار هکتار زیر کشت نرفته بود. کشاورزان این منطقه بادریافت یك میلیون تومان‌وام و مشارکت درسرمایه گذاری، اقدام به حفر۲۹ حلقه چاه عمیق‌ومصرف ۲۵ هزار و ۵۶۰ کیلو کودشیمیائی کردند .

همچنین بمنظور حفظ محصول چغندر قند در برابر آفات ۵۰۰ دستگاه سمپاش دستی و۵۰دستگاه سمپاش پشتی موتوری و ٤دستگاه موتور سنگین سمپاش و ۲ هزار و۹۳۷ کیلو سم تهیه کردند و با استفاده ازین وسائل و مواد ، مزارع خود را از خطر آفات‌مصون داشتند .

بدین ترتیب میزان فعالیت کشاورزان منطقه تربت حیدریه‌پر اثر توسعه ظرفیت کارخانه قند نسبت به سالهای پیش گسترش یافته است .

طی یازده ماهه‌اول سال گذشته

۹۰ کارخانه‌شروع بکار کرد

دراین کارگاهها ۶۸۹۴ میلیون ریال سرمایه‌گذاری‌شده‌است

برای ۹۰ کارگاه جدید صنعتی ، دریازده ماهه اول سال گذشته‌پروانه بهره برداری صادر شده است . در این کارگاهها ۶۸۹۴ میلیون ریال سرمایه‌گذاری شده است . با شروع بهره‌برداری از کارگاههای مزبور ۴۳۹۰ نفر به کارکنان صنایع‌کشور افزوده شده است افزایش سرمایه گذاری در کارگاههائی که طی‌یازده ماهه اول سال ۴۸ بهره‌برداری ازآنها آغاز شده ، نسبت بمدت مشابه سال ۴۷ بالغ بر ۳۴۰۷ میلیون ریال میباشد .

افزایش میزان سرمایه گذاری بطور کلی مربوط است‌به‌بهره‌برداری از کارخانه قند اصفهان با سرمایه ۵۶۲ میلیون ریال ، کارخانه تصفیه روغن موتور در تهران با سرمایه ۷۹۱ میلیون ریال ، کارخانه تهیه الیاف نایلونی در تهران با سرمایه ۹۲۱ میلیون ریال ، کارخانه تولید قیر در دشت با سرمایه ۲۴۰ میلیون ریال ، کارخانه صابون‌سازی‌درتهران با سرمایه ۲۲۵ میلیون ریال ، کارخانه سیمان باسرمایه۸۰۰میلیون ریال ، کارخانه تولید نخ کشمیر در تهران با سرمایه ۱۰۶ میلیون ریال، کارخانه سیمان شیراز با سرمایه ۱۹۵ میلیون ریال ، کارخانه کاغذ سلولزدرتهران با سرمایه۱۲۹میلیون ریال کارخانه قوطی سازی حلبی در تهران با سرمایه ۳۵۶ میلیون‌ریال، کارخانه « نخ‌استرچ » در تهران با سرمایه ۳۵۸ میلیون ریال .

کارخانجات صنعتی ایران ناسیونال

برای تکمیل کادر اداری و فنی ، افراد واجدشرایط زیر رابرای تمام وقت استخدام میکند .

۱- مهندس مکانیك وماشین ، و آشنا بیکی اززبان های خارجی .

۲- مهندس برق، باداشتن حداقل چندسال سابقه کار و تسلط بیك زبان خارجی

۳- نقشه‌کشی برق فارغ‌التحصیل هنرستان صنعتی‌با داشتن سابقه کار کافی

۴- دوشیزه یاخانم سکرتر مسلط بزبان انگلیسی‌و ماشین‌نویسی فارسی و لاتین

۵- معلم اتومکانیك ورزیده جهت تدریس

۶- تعدادی راننده پایه یك باسابقه پنج سال کار

۷- تعدادی کارگر نقاش اتومبیل باسابقه

۸- تعدادی کارگر صافکار اتومبیل باسابقه

۹- تعدادی نگهبان قوی‌بنیه ، با اندام متناسب و حداقل قد ۱٫۸۰ سانتیمتر ودارا بودن گواهینامه ششم ابتدایی و ورقه پایان خدمت وظیفه

داوطلبان استخدام میتوانند همه‌روزه باستثنای ایام تعطیل ، بشرح زیر به کارخانجات صنعتی ایران‌ناسیونال واقع در کیلومتر ۱۸ جاده کرج مراجعه ویا با صندوق پستی شماره ۱۴/۱۶۳۷ مکاتبه نمایند .

الف : داوطلبان ردیف های ۱ تا ۵ بین ساعت ۹ الی ۱۱ صبح به‌امور اداری کارخانجات

ب داوطلبان ردیف های ۶ تا۹ بین۹الی۳ بعداز ظهر به‌اداره استخدام کارگری کارخانه

برای تمام کارهای دنده‌بری

مجموعه‌ئی ازماشین‌آلات دنده‌بری «ساخت رومانی» دراختیار شمااست

این ماشین‌آلات که رضایت کامل شمارا تامین میکنند غالب‌آنها به بسیاری ازکشورهای جهان ازجمله : انگلستان - آلمان غربی- ممالك‌متحده آمریکا وژاپن صادر میشوند .

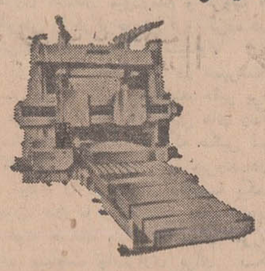

ماشین‌های دنده بری طولی دروازه‌ئی مدل :
FLP-660,
FLP-1000,
FLP-1600.

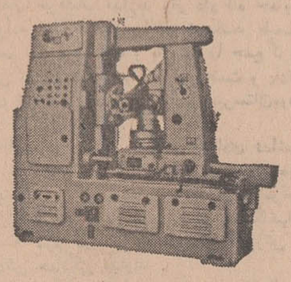

ماشین‌های مدل :
FD-320 A,
FD-500,
FD-800 Spur Hobbing Machines.

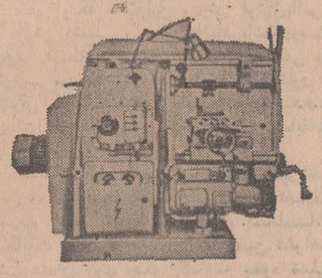

ماشین‌های دنده بری جامع مدل :
FU-200,
FU-1,
FU-400.

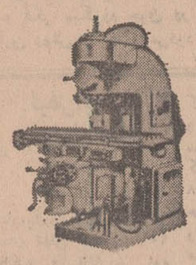

ماشین‌های دنده‌بری عمودی :
FV-1,
FV-400.

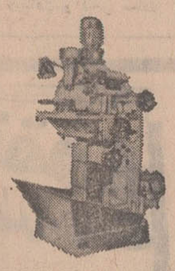

ماشین‌های جامع ابزار دنده :
FUS-200 P
Tool Room.

متضمن درجه عالی دقت .
کنترول الکتریك هیدرولیکی ومکانیکی باو بدون پروگرام .
ساختمان محکم ومتشکل .
اندازه‌های کوچك‌تر ونیروی محرکه عظیم .

MASINEXPORT
FOREIGN TRADE STATE COMPANY-BUCHAREST-ROMANIA
BUCHAREST ROMANIA
7 Matei Millo Street,
Telex : 216,
Cables : MASEXPORT - BUCHAREST

صادرکننده : ماشین اکسپرت
بخارست - رومانی

برای اطلاعات بیشتر بشرکت پرس موتور خیابان سعدی‌کوچه بانك تجارت خارجی ویا بقسمت بازرگانی رومانی درتهران خیابان روزولت میدان ۲۵ شهریور خیابان غفاری خیابان بهزاد افشار تلفن شماره ۶۲۲۹۹۴ و۶۲۲۹۹۵ مراجعه‌فرمائید

کشتی کنکوردیا تاج M/S "CONCORDIA TADJ

هم‌اکنون در خرمشهر مشغول‌تخلیه‌میباشدودر ضمن مستقیما برای بنادر ذیل

نیویورك- بستن-فیلادلفیا- بالتیمور- نورفلك

هوستن - نیواورلئان

این کشتی تا ۱۰۲ فروردین ماه برای بنادرفوق بار صادراتی قبول مینماید

کشتی کنکوردیاوایکینك M/S "CONCORDIA VIKING"

در حدود ۱۸ فروردین به‌خرمشهروارد میشود

برای‌کسب اطلاعات بیشتر به نمایندگی کل درایران

شرکت سهامی

لوانت اکسپرس ترانسپورت (ایران)

خیابان سعدی‌شماره ۴۷۷- تلفن ۳۰۵۳۱۲-۳۰۵۳۱۴-۳۰۵۳۱۵ - ۳۳۲۱۵۴

ویا بشعبات این شرکت در :

خرمشهر - خیابان فردوسی‌شماره۱۹۴ تلفن ۲۸۱۴-۲۸۱۵-۳۹۳۵

تبریز - خیابان فردوسی تلفن ۲۳۷۰- ۴۶۹۰

آبادان - شماره ۱۶ سانشاین بریم تلفن ۱۲۵۱

نشانی محل جدید

شرکت سهامی ابداع

خیابان آریامهر

مقابل خیابان وصال شیرازی

تلفن : ۶۳۳۲۳۷ - ۶۳۳۲۳۶

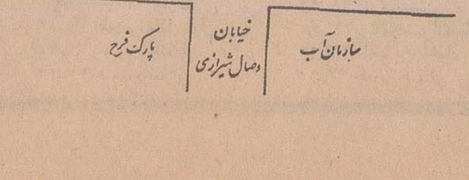

نیازمندیها

تلفنهای ۳۱۱۲۲۴ و ۳۱۱۲۲۰

خرید و فروش اثاثیه

خرید

فرش کیهان تلفن ۷۶۳۷۷۶
خریدار انواع قالی و قالیچه در منازل میباشد لطفا یادداشت فرمائید برای معاملات همه‌نوع فرش با تلفن ۷۶۳۷۷۶ فرش کیهان مکالمه فرمائید خیابان روزولت میدان ۲۵ شهریور

فروشگاه فرش طوسی
فرشهای کهنه و نوسنگین قیمت شما را جهت صادرات ازسایرین بهتر میخرد: تلفن ۷۵۹۰۲۹

نمایشگاه فرش گلشن تلفن ۶۲۱۴۳۱
همه‌نوع فرشهای کهنه‌خریداریم وهمه‌رقم فرش نو موجود میباشد فرشهای کهنه با نو معاوضه‌میشود خیابان پهلوی بالای ایستگاه‌بیمه جنب بانك ملی یوسف آباد.

فروشگاه شایان ۶۱۳۳۸۱ تلفنی، خریدار هر نوع قالی قالیچه کهنه‌نوجهت صادرات‌یخچال‌تلویزیون اجاق‌گاز لباسشوئی

فرش اردیبهشت تلفن ۶۸۱۶۴ بمدیریت اسماعیل اسدی
فرشهای کهنه و سنگین قیمت جهت صادرات نقدا خریداریم.

فرش محسن
فرشهای کهنه و سوشما نقدا، خریداری ومعاوضه میشود تلفن ۶۰۹۴۰ سیمتری بین شاه و حشمت‌الدوله

فرش ملك - باغ صبا
تلفنهای ۷۶۴۶۱۷ و ۶۲۱۴۱۵ همه رقم فرش نو موجود درضمن فرشهای کهنه و نو شما را نقدا جهت صادرات باروپا خریداریم

فروشگاه ایران فرش تلفن ۷۷۴۹۷۴
کلیه لوازم شما بهر مبلغ باشد بیشتر از سایرین نقد خریداریم

فرش بیستون
تلفنهای ۶۳۱۷۸ و ۶۱۳۱۰۰
خرید و فروش و معاوضه انواع فرش‌نو و کهنه امیر آباد شمالی مقابل پارك فرح ایستگاه منبع

فروشگاه ونمایشگاه آسیا
یخچال - تلویزیون - اجاق گاز و فرش شما را عادلانه خریداریم شاه چهار راه پیروز تلفن ۶۱۲۸۳۲

فروشگاه فرش صفا تلفن ۳۵۲۸۷۶
کلیه لوازم منزل شما رادراسرع وقت با اطلاع تلفنی در محل با قیمت عادلانه خریدار است.

فروشگاه خالقی تلفن‌های ۳۰۴۰۸۰ و ۳۵۲۰۹۰
فرش کهنه‌و نو ویخچال، تلویزیون لوازم منزل شما را خریداریم.

فروشگاه فرش زیبا ۹۵۰۲۳۰
خریدار و فروشنده فرش های کهنه و نو تاج نبش نمازی دوم حاجی لاری

فروشگاه آریا تلفن ۴۹۳۹۳
بهترین خریدار یخچال نفتی و برقی، فرش، تلویزیون خیابان شاه

فرش جعفری شمیران
بهترین خریدار فرشهای نو و کهنه تلفن ۸۳۱۲۱

فروشگاه آرمان تلفن ۶۹۶۳۲
بهترین خریدار تلویزیون فرش چراغ‌گاز و هر نوع یخچال نفتی

فروشگاه بختیاری تلفن ۷۵۹۳۲۹
بهترین خریدار کلیه لوازم منزل

فرش فروردین تلفن ۴۳۰۸۵
بهترین خریدار فرشهای کهنه و نو

فروش دست اول

محصولات تولیدی جواهریان
اجاق گاز - ترموس - سماور بخاری - بازار حاجب‌الدوله تلفن ۲۴۴۰۱

نمایشگاههای مبل

پرده دوزی ارجمند ۳۳۷۳۷۰

پیراهن مبل : ۳۳۹۵۰۵
تعویض پارچه مبل : ۳۳۹۵۰۵
پرده‌دوزی شهرزاد: ۳۳۹۵۰۵
۱-۲۶ آ-۲۸

شستشوی مبل و فرش

سرویس مبل‌شوئی‌نوین
نظافت مبلمان فرش موکت با دستگاه اتوماتیك مواد خارجی درمنزل‌تلفنهای ۲۷۲۹۰ - ۶۲۴۹۰۰ و ۶۳۲۸۰۶

شستشوی مبل‌و فرش‌ادیب
مبل و فرش تشکهای ماشین‌در جای خود تمیز مینماید ۹۵۲۴۵۴

شستشوی مبل‌وفرش ساحل
نظافت مبلمان و پلیش بوسیله دستگاه برقی در جای خود ۹۵۶۵۶۵

شستشوی مبل وفرش گلین
سرویس مهر مبتکر و پیشرو
نظافت مبل و فرش در جای خود باموارد آزمایش شده با دستگاه منحصر بفرد تلفن ۹۵۲۵۴۶

دوراکلین سرویس، بین‌المللی آمریکا وابسته بکارخانجات‌ناول ماستر ایران مبلمان، فرش، موکت شما را با آخرین متد متداول در آمریکا با اصول فنی مثل گل تازه و در اسرع‌وقت در منزل شما تحویل می نماید تلفنهای ۷۵۸۳۹۵ و ۷۵۸۳۹۶ و ۷۳۶۸۳

کارخانه قالی‌شوئی داوید
فردوسی ۱۳۱ تلفن ۳۱۲۵۴۲
۱-۲۶ آ-۲۹

گاز مورد نیاز شما

اساگاز
«پخش گاز»
۴۴۸۰۲-۴۶۷۶۶
۶۹۷۴۵
سرویس
۶۱۲۴۷۱

پخش گاز شرکت بوتاگاز از ۷ونیم صبح تا ۸ شب تلفن های ۳۳۳۲۲۳-۳۳۲۳۸۹.

ایرانگاز
همه‌روزه‌از ساعت ۶/۳۰ صبح الی ۱۱شب
تلفن پخش‌گاز
۳۰۷ الی ۶۱۱۳۰۱

سرویس پخش گاز جنرال
تلفنهای: ۹۵۸۲۵۲-۹۵۷۶۹۳ ۹۵۹۱۶۴-۹۵۷۷۹۴
پخش گاز در تمام ایام هفته

پخش گاز شرکت بوتان
BUTANE
از ۷/۵ صبح تا ۸ شب تلفنهای ۹۵۳۰۵۱ تا ۹۵۳۰۵۵ و ۳۳۸۲۲۱ و ۳۳۸۲۲۲ و ۳۳۲۹۲۴ آماده قبول سفارشات مشتریان محترم خود در تهران میباشد

شرکت پرسی گاز
برای سفارش گاز با سرویس از ۷ صبح الی ۸ شب تلفنهای ۶۴۵۹۱ تا ۹۵ و ۶۵۲۴۰ و ۴۷۲۴۷ و ۴۷۹۹۰ مراجعه شود.

رستورانهای خانوادگی

حاتم
ناهار شام

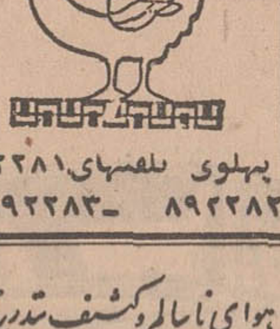

پهلوی تلفنهای ۸۹۲۲۸۱ ۸۹۲۲۸۲ - ۸۹۲۲۸۳

هواکش هیتاچی
هوای ناسالم و کثیف بتدریج ایجاد مسمومیت های خطرناك میکند.
نصب هواکش هیتاچی
در اطاق خواب و پذیرائی صددرصد مسمومیت هوا را از بین میبرد.
نصب هواکش هیتاچی
۶ ساعت پس از اطلاع تلفنی شما

بورس هواکش، ماکی، دروازه دولت تلفن ۷۵۶۵۸۷

تعمیرات

تعمیرگاه تلویزیون‌الکترون تلفن ۷۶۳۶۸۲
تعمیر تلویزیون های R.C.A. شاوب لورنس - تلفنکن - سیبرا فیلیپس - و سایر مارکها ونصب کنورتور و آنتن تمام کانال با سرویس مجهز سیار بویژه شمیرانات

یگانه تعمیرگاه مجهز R.T.I. - R.C.A فیلیپس . شاوب‌لورنس تلفونکن . وستینگهاوس بلاپونکت و تلویزیونهای اروپائی و آمریکائی . تلفن ۶۹۵۱۰۴ و ۴۲۷۳۳

سرویس تلویزیون گارانتی، تلفن ۶۲۸۳۷۱
سرویس سیار
شاوب لورنس ، صبا ، مدیاتور جنرال الکتریك ، تلفونکن ، سیبرا و سایر مارکها و نصب کنورتوردرتهران‌بویژه شمیرانات
۱-۱۵ آ-۲۵

اهم‌الکترونیك سرویس
تعمیر تلویزیونهای شاوب لورنس
R.T.I فیلیپس - تلفنکر گروندیك‌وکنودتور تلفن ۶۲۴۸۱۷

شرکت‌مهندسین‌تلویزیون
باکارمزد کم سرویس کامل تعمیر انواع تلویزیونها و دستگاه‌های برقی تقویت لامپهای تصویر با دستگاه مدرن تلفن ۶۱۱۲۳۴

غرب‌الکترونیك
تعمیر انواع تلویزیون و نصب کنورتود اتوماتیك آلمانی ۳۰٪ تخفیف با سرویس سیار تلفن ۷۵۴۵۰

یخچال

موسسه فنی نوریاد
زیر نظر متخصصین کارآزموده
تعمیر، یخچال، کولر آبگرمکن، اجاق گاز، لباسشوئی، تلفن و نصب و رنك امیری تلفن ۴۰۶۶۴

تعمیرگاه یخچال فریجدر
تحت نظر متخصصین ورزیده با ۳۰ سال سابقه در امور یخچال ضمنا لوازم یدکی موجود تلفن ۷۲۳۳۶

بخاری

تکنیسین آریا ۷۶۴۶۰۸
سرویس بخاری آبگرمکن

سرویس آبگرمکن بخاری ۶۲۱۰۶۱
آ-۵۴۹۳

کولر

نصب کولر
و کانال‌کشی ساختمان ۷۶۵۲۶۴

تلفنهای مورد نیاز

تلفنهای روزنامه اطلاعات
بشرح زیر میباشد:

تلفنخانه	۳۱۱۰۷۱
سردبیر روزنامه	۳۱۱۲۱۰
سرویس اقتصادی -	
سیاسی	۳۱۱۲۱۱
سرویس حوادث	۳۱۱۲۱۲
شعبه آگهی‌ها	۳۱۱۲۱۳
نیازمندیها	۳۱۱۲۲۰
نیازمندیها	۳۱۱۲۲۴
سازمان تنظیم آگهی	۳۱۱۲۱۴
سازمان تنظیم آگهی	۳۱۱۲۱۵
آگهی سینمائی	۳۱۱۲۱۶
سازمان شهرستانها	۳۱۱۲۰۲
سازمان شهرستانها	۳۱۱۲۰۳
سازمان شهرستانها	۳۱۱۲۰۱
آگهی شهرستانها	۳۱۱۲۲۱
اطلاعات هفتگی	۳۱۱۲۰۴
اطلاعات بانوان	۳۱۱۲۰۰
اطلاعات جوانان	۳۱۱۲۰۵
اطلاعات‌دختران‌و پسران	۳۱۱۲۰۶
مجله‌الاخاء	۳۱۱۲۲۲
اطلاعات سالانه	۳۱۱۲۱۹
ژورنال‌دو تهران‌و	
تهران‌جرنال	۳۱۱۲۱۸
آبونمان‌ژورنال‌دوتهران	۳۱۱۲۱۷
آگهی مجلات	۳۱۱۲۰۸
آگهی تهران جرنال و	
ژورنال‌دوتهران	۳۱۱۲۲۳

استخدام

دکتر داروساز جهت تهران و شهرستانها مورد نیازاست۳۳۶۴۵۰
۲۴-۲۶ آ-۴۵۳

یك‌نفر آرایشگر زنانه
ویك مانیکوریست نیازمندیم تلفن ۷۵۹۵۳۵
آ-۳

GERMAN PHARMACEUTICAL FACTORY
requires a young lady as ACCOUNTING-SECRETARY with good knowledge of English, Typewriting in Farsi and English essential. The position s a full-time job. Please call 780241

کارخانجات اجاق گازیك نفر دیپلمه که دارای تجربه کافی درانبارداری فنی باشد احتیاج دارد. داوطلبان باید دارای شرایط استخدامی بوده ویکی از زبانهای‌خارجی انگلیسی یا آلمانی تسلط داشته باشد. واجدین‌شرایط‌مشخصات خود را بصندوق پستی ۴۵۸ تهران ارسال دارند

استخدام کارگر مبتدی نهران‌نو ایستگاه مدرسه شماره ۸۳۷

نامه‌رسان - مستخدم
موسسه‌ای بتعدادی نامه رسان و مستخدم با تحصیلات ششم ابتدائی نیازمند است داوطلبان مشخصات خود را همراه یك قطعه عکس بنشانی صندوق پستی تهران ۱۱۳۷ - ۱۱ ارسال نمایند
۱-۲ آ-۵۶

بشخص با تجربه برای اداره قسمت فروش ماشین آلات صنعتی با اطلاعات فنی و آشنائی بزبان انگلیسی مورد احتیاج است خواهشمند است با صندوق ۱۳۲۰ مکاتبه نمائید.
۱-۲ آ-۸۷

کارگر زن
یکی از کارخانجات تولیدی کارگر زن استخدام مینماید و داوطلبان استخدام باید حد اقل چهار کلاس ابتدائی سواد داشته و سن آنها بین ۱۸ تا ۴۰ سال باشد.
واجدین شرایط میتوانند همه روزه بین ساعت ۹ تا ۱۱ صبح بخیابان آیزنهاورچهار راه‌خوش کوچه برق شهاب شماره ۱ مراجعه فرمایند.
۱-۲ آ-۴۲۸

شرکت سهامی تولیدی روغن موتور جهان (تولید کننده‌انواع روغن موتور و گریس وفرآورده های دیگر نفتی) تعدادی بازاریاب مجرب و مطلع که دارای تضمین و معلومات‌کافی‌باشد باپورسانتاژ استخدام مینماید واجدین شرایط برای مذاکره بین ساعت ۴ الی ۷ بعد ازظهر بآدرس محل شرکت مراجعه نمایند تخت جمشیدمقابل شرکت نفت جنب بانك پارس پلاك ۱۱۷
۱-۳ آ-۴۱۶

آگهی استخدام
ویزیتور برای کادر تکمیل ویزیتوری تعدادی خانم و آقای وارد بامور بازاریابی با حقوق و پورسانتاژ خوب استخدام میشوند داوطلبان میتوانند همه روزه از ساعت ۴٫۳۰ الی ۷ بعد از ظهر بمرکز شرکت امدادی اتومبیل درایران‌واقع درخیابان قدیم شمیران ایستگاه عوارضی شماره ۶۳۷ تلفنهای ۷۶۴۹۴۲ و ۷۶۱۶۹۱ مراجعه نمایند.
۱-۳ آ-۵۵

استخدام راننده
راننده ماشین شخصی مورد احتیاج است تلفن ۶۳۱۱۶۶
آ-۱۱۱

یك شرکت بزرك بازرگانی به یك وکیل دادگستری جوان نیازمند است. داوطلبین تقاضاهای خودرا به صندوق پستی ۱۰۸۶ تهران ارسال دارند.
۱-۲ آ-۱۸

مترجم اسپانیائی
بانو یا آقاکه‌به زبان‌اسپانیائی آشنائی دارد استخدام میشود تلفن ۳۳۲۸۲۵
آ-۲۴۹

تعدادی جوان فعال که واردبامور تبلیغات‌باشند استخدام میشوند. علاقمندان براهنمای شماره ۱۰۱ روزنامه اطلاعات مراجعه نمایند.
۱-۵ آ-۴۸

شرکت سهامی کارخانجات مخابراتی ایران‌در شیراز بافراد زیر نیازدارد:
۱- مهندس طرح وبرنامه.
۲- مهندس مکانیك.
۳- ابزار ساز.
۴- مربی برای کارگاه کارآموزان رشته فلزکاری.
از داوطلبین‌واجد شرائط تقاضا میشودجهت مصاحبه حضوری در تاریخ ۱۱ر۱ر۱۳۴۹ بدفتر شرکت در تهران خیابان شاه‌آباد پاساژ توکل شماره ۱۶۷ مراجعه‌فرمایند.
۱-۳ آ-۵۰

تسطیح اراضی، کانال کشی خاك برداری، جاده سازی، اجاره بلدوزر بنازلترین قیمت ۹۵۵۲۰۲

سازمانهای فنی و فرهنگی

ماشین‌نویسی

درآموزشگاه فائز
تعلیم ماشین نویسی با متد جدید شاه آباد روبروی‌دبیرستان شاهدخت تلفن ۳۱۰۶۵۷

تعلیم رانندگی

هنرستان فنی پرستو
مرکز آموزش صحیح رانندگی ومکانیکی ترافیك مجهزببهترین و مدرنترین وسیله آموزش‌تهران خیابان شاهپور چهار راه گمرك تلفن ۲۳۹۱۶

تدریس خصوصی

انگلیسی یا فرانسه توسط خارجی تلفن ۴۷۱۴۱

فیزیك و شیمی و ریاضیات توسط‌دانشجوی پلی‌تکنیك۴۴۰۸۴

ریاضیات و فیزیك شیمی متوسطه بویژه‌ششم و ریاضیات عالی‌دانشگاهی‌توسط مقدم۹۵۳۸۸۷
۱-۵ آ-۵۴

فروش اتومبیل

پونتیاك
مدل ۶۵
پونتیاك پارازین مدل ۱۹۶۵ با رادیو و گرام به قیمت ۳۰۰ هزار ریال نقدا به فروش میرسد تلفنهای ۷۵۹۳۵۶ و ۷۶۵۵۴۲
۱-۱۰ آ-۱۰

آریا
مدل ۴۷
آریا و شاهین مدل ۱۳۴۷ نقد و اقساط به فروش میرسد تلفنهای ۷۵۹۳۵۶ و ۷۶۵۵۴۲
۱-۱۰ آ-۱۰

بنز
مدل ۶۱
بنز ۲۲۰ S مدل ۱۹۶۱ با رادیو ۱۸۰ هزار ریال به‌فروش میرسد تلفنهای ۷۵۹۳۵۶ و ۷۶۵۵۴۲
۱-۱۰ ۱-۱۰

شورلت
مدل ۶۳
شورلت مدل ۱۹۶۳ امپلا به قیمت ۲۳۰ هزار ریال‌به فروش میرسد تلفنهای ۷۵۹۳۵۶ و ۷۶۵۵۴۲
۱-۱۰ آ-۱۰

دکاو
مدل ۶۰
دکاو مدل ۶۰ چهار در تمیزومرتب بمبلغ ۶۵۰۰ تومان بدون واسطه بفروش میرسد تلفن - ۶۳۲۹۷۸

فورد
مدل ۶۷
فورد تانوس ۲۰ M مدل۱۹۶۷ با رادیو نقد و اقساط به قیمت ۲۷۰ هزار ریال‌به فروش‌میرسد تلفنهای ۷۵۹۳۵۶ و ۷۶۵۵۴۲
۱-۱۰ ۱-۱۰

فروشگاههای اتومبیل

بازار اتومبیل ۹۴۰
خرید و فروش اتومبیل۳۰۱۳۲۷

آریا، شاهین بدون‌پیش قسط ۲۵۷۷۷ بادکوبه‌ای

برای اتومبیل شما

روکش تشك آماده برای هرنوع اتومبیل در کمترین‌مدت میدان ژاله اول شهباز روبروی تعمیرگاه‌شماره ۵ پیکان‌دوزندگی اتومبیل مریخ تلفن ۳۱۰۹۲۷
۳-۱۴ آ-۵۳۷۷

روکش صندلی اتومبیل
کالی
فردوسی-جنب کوچه برلن نمایشگاه جمشیدیان تلفن ۳۰۴۲۵۰

روکش صندلی اتومبیل
ایرانشهر
بانصب فوری
میدان فردوسی - اول ایرانشهر
تلفن ۶۱۲۳۵۲

کرایه

اتولوکس
اتومبیلهای تشریفاتی باراننده برای داخل و خارج تهران‌میدان فردوسی تلفن ۴۴۶۰۵ و ۶۱۱۲۷۰

کالج بار
بارکش شهر وحومه
بیمه اثاثیه منزل
تلفن
۴۱۱۱۱
۶۱۱۱۱۱

جرثقیل و تریلی جاسب تلفن ۲۵۷۶۵ و ۲۷۸۱۸

جرثقیل هدرولیك امید
خیابان قزوین۹۵۵۷۵۴ پورعابدی
آ-۶-۲

اتومبیل کرایه
مرکز اتومبیل ایران
اتومبیلهای آخرین سیستم با راننده و بدون راننده در داخل و خارج از شهر دراختیار شما میگذاردتلفنهای ۷۵۹۳۵۶ و۷۶۵۵۴۲ شبانه روزی

معاملات املاک مستغلات

فروش

آژانس‌شایسته ۳۰۵۳۴۹
باکادری مجرب و صلاحیتدار آماده انجام امور ملکی شما و مرکز عمده خرید و فروش املاك در شهر و شمیرانات
آ-۴۴۶۸ ۱۳-۱۵

چند موسسه با آب و برق
بر جاده علیشاه عوض برای مرغداری و کار های صنعتی بفروش میرسد تلفن ۳۱۲۴۹۸
۶-۱۵ آ-۷۳۷۰۰

خانه فروشی
سیدخندان ایران‌ساختمان ۳۱۱۶۶۵ از ساعت ۳ الی ۶ بعدازظهر

ساختمان بسیاد لوکس
واستثنائی دارای سه طبقه مستقل با تمام تاسیسات کامل و پارکینك بفروش میرسد قیمت ۶۵۰ هزارتومان عباس‌آبادخیابان اندیشه یك‌شماره۴۶ تلفن ۷۶۴۱۴۴
۱-۷ آ-۴۹

واگذار میشود

مطب با اثاثیه واگذار میشود دکتر منتخب ۳۳۶۴۰۷-۸۵۲۶۳۶
۱-۴ آ-۱۵۷

آرایشگاه زنانه
بعلت مسافرت با کلیه وسائل موجود بفروش میرسد امیریه. چهار راه انصاری تلفن ۵۱۷۰۹
۱-۲ آ-۱۹۹

اجاره داده میشود

ویلای اجاره
با اشجار و گلکاری فراوان هفت اطاق، آب، برق، تلفن شوفاژ در نارمك ماهیانه یك هزار تومان ۳۳۲۰۹۵
۱-۳ آ-۷۱

آپارتمان اجاره
نزدیك میدان ۲۴ اسفند نبش خیابان ساسان و کاوه ساختمان تجارتی ۲ دستگاه طبقه اول و دوم ۴ اطاقی لوکس و مجلل باهال‌بسیار بزرك، شوفاژ، کولر، حمام مدرن همیشه گرم پرده کرکره کف پوش آلمانی و سایر تزئینات بدون واسطه آماده اجاره تلفن ۶۹۹۰۳ و ۴۴۶۴۱

خانه اجاره‌ای
بمساحت ۴۰۰ متر مربع ۲طبقه ۵ اطاق آب برق تلفن واقع در فرح شمالی بر خیابان شقاقی اجاره ماهیانه ۱۳ هزار ریال‌تلفن ۷۷۴۸۵۸
۱-۳ آ-۵۱

نیازمندیهای اجاره

سازمان نیازمندیهای خارجیان
خانه‌شمارا اجاره میدهد ۶۱۳۹۳۹

موسسه امور خارجیان
مخصوص اجاره منازل تخت-جمشیدشرقی کاشی۵۰۳- ۷۱۷۸۲
۴-۳۶ آ-۴۶۳۱

خانه وآپارتمان مبله وغیرمبله
در نهران و شمیرانات‌نیازمندیم سیتی‌گاید تلفن ۷۶۴۸۴۰

خریداری میشود

خرید زمین اقسریه ۷۹۱۳۵۹

زمینهای زعفرانیه دره قشلاق، مکائیرو سعادت آباد عباس آباد، فرحزاد
راخریداریم بازرگانی جلالی خیابان‌پهلوی تلفن های ۶۲۶۴۱۱ و ۶۲۴۱۹۳

پهلوی، دره‌قشلاق، داودیه
قیطریه‌ولنجاك‌عابدی ۸۵۰۰۹۵

دفترپارس اراضی سیصدمتری
داخل‌طرح عباس آباد خریدار است تلفن ۷۶۱۵۵۸

اطراف دانشگاه امیرآباد
جمشید آباد آیزنهاور خانه های دست دوم خریداریم ۴۸۰۸۸

اراضی یوسف آباد خریداریم ۶۲۴۳۵۲
۱-۱۲ آ-۵۲۴۴

بنگاههای معاملات املاک

بورس املاك شمیران
دفتر براتی باغ‌فردوس ۸۵۲۵۷۵

اراضی نارمك تهران پارس
پول شرطی امینی تلفن ۷۹۰۰۹۰

دفتر پارس مرکز معاملات زمین و مستقل در عباس آباد و شمیرانات تلفن ۷۶۱۵۵۸

بازرگانی نراقی شمیران ۸۵۴۸۵

قبوض

قبوض قالی
قبوض فرش بانك کارگشائی را صددرصد فوری و چند برابر قیمت سابق خریداریم ۲۳۱۱۰

برای ساختمان شما

کاغذدیواری نقاشی ساختمان
جانفدا باقساط تلفن ۷۸۱۹۷۷

هرنوع مصالح ساختمانی کهنه خریداریم. تلفن ۹۵۷۶۸۵

لوله‌بازکنی

لوله باز کنی فاضل اب با دستگاه تراکم هوا تلفن ۶۲۶۳۴۸

رفع گرفتگی لوله ساختمان در ۲ دقیقه سازمان تراکم تلفن ۸۸۱۶۸۱

لوله بازکنی فاضل آب
بادستگاه تراکم هوا
۶۴۴۸۵ مسعود

لوله‌بازکنی فاضل‌آب با دستگاه تراکم هوا تلفن ۸۶۶۴۲

رفع گرفتگی هرنوع لوله ساختمانی
بادستگاه تراکم‌هوا-تلفن ۷۸۷۲۷

لوله بازکنی فاضل آب
بادستگاه تراکم هوا
مقدم ۶۴۶۳۵

لوله بازکنی فاضل آب
بادستگاه تراکم هوا
تلفن ۷۵۶۴۰۸

لوله بازکنی فاضل آب
بادستگاه تراکم هوا
تلفن ۷۶۳۲۸۶

جنرال-سرویس
لوله بازکنی فاضل آب
بادستگاه مجهز تراکم هوا
آبگرمکن-بخاری-کولر
تلفن ۷۹۳۰۵۷

لوله بازکنی فاضل آب
۲۳۸۸۹۵-۳۰۱ ۳۰۱

معاملات پول

پول موجوداست

خانه پول تلفن ۷۳۵۴۱

پول ۱٫۵ شاهی ۶۲۴۸۷۴

پول بادرآمد تضمین‌شده موردنیاز ۲۷۹۴۳

پول شرطی ناسود بانکی ۴۸۴۶۳

پول‌شرطی صدی ۱۸ نیازمندیم ۴۸۴۶۳

پول بیواسطه باکیور ۲۳۷۲۹

پول بابهره ۱۵٪ جهت
املاك‌شمال‌شهر نیازمندیم۷۶۲۶۵۹
۱-۱۰ آ-۵۴۳۵

حسن محتشمی
تهیه پول فقط اسناد تجارتی بازارسرای‌مشکوة تلفن ۵۴۴۴

داروخانه‌ها

داروخانه مهران
خیابان شیر و خورشید چهار راه استخر تلفن ۹۵۴۰۰۷

داروخانه شبانه‌روزی جی ۱۶ متری امیریه ۹۵۴۲۲۴

درمانگاه

BOZORG CLINIC FOR EMERGENCY

درمانگاه بزرك تهران
در ایام تعطیل سرای مداوای بیمارانو امور اورژانس باز است.
تخت‌جمشید - بین کاخ و دانشگاه تلفن ۴۳۰۳۳

متفرقه

اسناد لاوصولی خریداریم ۳۵۱۶۱۷
آ-۵۴۸۷

اتومبیل آمریکائی مدل ۱۹۶۷ به‌بالا باراننده مورد احتیاج است تلفنهای ۷۵۹۳۵۶ و ۷۶۵۵۴۲
۱-۱۰

تخم گل فروشی
تخم گل‌فروشی تقوی
بهترین گلها و سموم آفات‌و کودهای شیمیائی مقابل مجسمه میدان ارك تلفن ۲۵۹۷۸
۲۷-۳۰ آ-۴۸۱۰

مشاور وراهنمای امور مالی
زندگی نوین و ازدواج صندوق پستی شماره ۱۳۹۲ر۱۳ تهران
۱-۳ آ-۱۸۹

گمشده

چك شماره ۹۹۹۱۱. حساب جاری ۱۸۹ بانك پارس خیابان ری به مبلغ بیست هزار ریال در وجه علی کمك‌که سررسید آن ۲ر۱ر۴۹ بوده مفقود شدهو از درجه اعتبار ساقط است.
جلیلی

پولا شمس سیری اهل چنار باشی (ایلام غرب) ۹ ماه است از عراق به ایران آمده خبری از وی نیست هرکس اطلاعی از نامبرده دارد خواهشمند است‌به کارخانجات تولیدی ایران ابزار صندوق پستی ۱۳۲۰ بعموزاده‌اش حواسعلی اویسی خبر دهد.

از آقای مهدی تیموری فرزند محمدتقی شغل راننده (عکس‌بالا) مدت ۸ ماه است خبری نیست از کسانیکه از محل اقامت وی اطلاع دارند خواهشمند است به اولین کلانتری و یا در خیابان شاهپور بازارچه‌کربلائی عباسعلی روبروی لبنیات فروشی البرز کوچه بهزاد منزل صالحی خبر دهد و خانواده‌اش‌راز ناراحتی نجات بخشد.

دائرة‌المعارف‌مصور شامل‌اطلاعات‌عمومی ودانستنیهای‌همگانی
حاوی بیش از پانصد مطلب و موضوع‌مهم گوناگون‌ازقبیل:
دانستنیها و شرح‌حال مشاهیر و چهره های علمی، ادبی، هنری ،و سیاسی جهان، تاریخ‌و جغرافیای طبیعی و سیاسی، مکتب های ادبی ،تاریخ‌نوم، تاریخ فلسفه و فلاسفه دانستنیهای نجومی، هنر نقاشی و مجسمه‌سازی، تاریخ اکتشافات و اختراعات مهم و سرحال مخترعین ،عجایب هفتگانه ، شگفتیهاورویداد های سیاسی و فنی و اقتصادی‌جهان ،کرنولوژی رویداد های تاریخی و دینی جهان ،تاریخچه فعالیت بشر در مدار زمین و تسخیر کره ماه و آخرین اطلاعات درباره پیاده شدن فضانوردان امریکائی در کره‌ماه و هزاران موضوعات مهم دیگر - به قلم عده‌ای از نویسندگان ایران و جهان
گردآورده: م .آذینفر در ۱۱۰۰صفحه بامقدمه و فهرست های گوناگون و تصاویر رنگی باقطع‌وزیری و کاغذ اعلا بوسیله موسسه مطبوعاتی شرق‌منتشر شد.
خیابان‌شاه‌آباد. تلفن ۳۰۱۵۷۶
بهاء ۵۰۰ ریال

Pan Am's 747
پروازهای روزانه
۷۴۷ پان آمریکن
ازلندن وپاریس به نیویورك
تهران : خیابان شاهرضا نبش ویلا - تلفن ۶۵۹۹۱
آبادان : هتل بین‌المللی آبادان - تلفن ۳۰۱۱

جوراب - نی تار
بازیبائی ودوام بیشتر
nittar
مرکز پخش: لاله‌زار - پاساژ نور - تلفن ۳۰۴۹۷۰

برنامه سینماها

* **جوانان‌جسور باماشین های غراضه** - رنگی - تونی کورتیس
امپایر (۶۲۳۹۴۲) ۱۵ر۱۱- ۳۰ر۳- ۳۰ر۵- ۳۰ر۷- ۴۵ر۹
* **نبرد بریتانیا** - رنگی- لارنس‌الیویر مایکل کین- کوردیور نبز
دیاموند (۶۱۸۴۰۰) ۱۵ر۱۱- ۳۰ر۲- ۵- ۱۰ر۷- ۱۰
* **چیچووبرانکو علیه اس‌اس** - رنگی چیچو - برانکو
ب.ب (۶۶۶۴۱) ۱۰- ۱۲- ۲- ۴- ۶- ۸- ۱۰
بولوار (۶۰۲۹۲) ۱۱- ۲- ۴- ۶- ۸- ۱۰
درایوین‌ونك (۶۲۲۵۵۷) ۷- ۹- ۱۱
* **۷مرد بی‌ارام** - رنگی - چك کانرز - فرانك‌ولف
ادئون (۳۳۸۱۱۸) ۳۰ر۱۰- ۲- ۴- ۶- ۸- ۱۰
نیاگارا (۶۵۳۰۷) ۱۱- ۳- ۵- ۷- ۹
رادیوسیتی (۴۳۳۲۰) ۱۵ر۱۱-۳۰ر۳- ۳۰ر۵- ۳۰ر۷- ۳۰ر۹
* **خداحافظ آقای چیپس** - رنگی - پیتر اوتول - پتولاکلارك
پارامونت (۴۸۳۲۱) ۱۱- ۳۰ر۳- ۳۰ر۶- ۳۰ر۹
* **نرمن هیپی شده** - رنگی - نرمن ویزدام -ترنس‌الکساندر
سیلورسیتی (۸۱۲۰۵) ۳۰ر۱۰- ۳۰ر۲-۳۰ر۴- ۳۰ر۶- ۳۰ر۸
کاپری (۴۸۴۰۱) ۱۱- ۱- ۳- ۵- ۷- ۹
* **کاپیتان‌نمو** - رنگی - چك کانرز - رابرت رایان
گلدن‌سیتی (۶۱۳۲۶۹)۱۵ر۱۱- ۳۰ر۳-۳۰ر۵- ۳۰ر۷- ۳۰ر۹
* **پینو کیو** - رنگی - کارتون - محصول‌والت‌دیسنی
سینه‌موند (۴۸۳۲۲) ۱۱- ۳- ۵- ۷- ۹
* **در جستجوی بهشت** - رنگی - بطریقه سینه‌راما -استریوفونیك
آتلانتیك (۶۲۷۱۷۱) ۱۱- ۳۰ر۳- ۳۰ر۶- ۳۰ر۹
* **دلیجان خوشبختی** - رنگی - ۷۰میلیمتری - لی‌ماروین
شهر فرنك (۶۲۷۶۲۸) ۱۱- ۳- ۱۵ر۶- ۳۰ر۹
* **مبارزین سرسخت - مغز متفکر (۲فیلم بطوریك‌روز درمیان)**
سانترال (۴۸۶۸۶) ۱۱- ۳- ۵- ۷- ۱۵ر۹
رویال (۴۹۷۸۵) ۱۱- ۳- ۵- ۷- ۹
ایفل (۳۱۱۴۷۷) ۱۰- ۱۲- ۲- ۴- ۶- ۸- ۱۰
پولیدور (۶۴۵۸۵) ۳۰ر۱۱- ۳۰ر۳- ۳۰ر۵- ۳۰ر۷- ۳۰ر۹
متروپل (۳۳۹۴۱۰) ۳۰ر۱۰ - ۳۰ر۲- ۳۰ر۴- ۳۰ر۶- ۳۰ر۸
* **تلخ‌و شیرین** - رنگی - ۷۰میلیمتری - شرلی‌مك‌لین
ریولی (۷۵۷۷۷۷) ۱۱- ۳- ۶- ۹
* **سنگام** - رنگی - راجندرا کومار - ویجنتی‌مالا
دنیا (۳۳۳۸۱۲) ۳۰ر۱۰- ۲- ۳۰ر۴- ۳۰ر۸
* **داستان بزرك‌غرب**- هنری‌فوندا - کلودیا کاردیناله
آریا (۳۳۹۸۸۴) ۱۱- ۳۰ر۱- ۴- ۳۰ر۶- ۹
* **حسن کچل** - رنگی - پرویزصیاد - کتایون
مولن‌روژ (۷۲۹۲۹) ۳۰ر۱۱- ۳۰ر۳- ۳۰ر۵- ۳۰ر۷- ۳۰ر۹
چرخوفلك (۱۰- ۱۲- ۲- ۴- ۶- ۸
پاسارگاد (۷۹۲۷۸۲) ۱۰- ۱۲- ۲- ۴- ۶- ۸
همای (۳۱۱۶۶۹) ۱۰- ۱۲- ۲- ۴- ۶- ۸
ارانوس (۲۷۹۷۱) ۱۰- ۱۲- ۲- ۴- ۶- ۸
مهتاب (۴۷۷۷۷) ۱۱- ۳- ۵- ۷- ۹
شرق (۵۴۰۲۴) ۱۱- ۱- ۳- ۵- ۷- ۹
شهوند (۳۵۴۰۴۰) ۱۱- ۱- ۳- ۵- ۷- ۹
لیدو (۹۵۱۲۸۲) ۱۱- ۱- ۳- ۵- ۷- ۹
اسکار (۹۵۰۸۹۸) ۳۰ر۱۰- ۳۰ر۲- ۳۰ر۴- ۳۰ر۶- ۳۰ر۸
نپتون (۷۶۰۱۳۶) ۳۰ر۱۰- ۳۰ر۲- ۳۰ر۴- ۳۰ر۶- ۳۰ر۸
رکس (۳۳۵۲۹۳) ۳۰ر۱۰- ۳۰ر۲- ۳۰ر۴- ۳۰ر۶- ۳۰ر۸
رنگین کمان (۷۵۷۶۶۰) ۳۰ر۱۰- ۳۰ر۱۲- ۳۰ر۲- ۳۰ر۴- ۳۰ر۶- ۳۰ر۸
* **شهرهرت** - فریده‌نصیری - منوچهر صادقپور
پلازا (۴۸۱۷۷) ۱۱- ۳- ۵- ۷- ۹
کیهان (۹۵۷۳۶۰) ۱۰- ۱۲- ۲- ۴- ۶- ۸
کارون (۹۵۱۰۶۵) ۳۰ر۱۰- ۳۰ر۲- ۳۰ر۴- ۳۰ر۶- ۳۰ر۸
الوند (۳۵۶۵۳۸) ۳۰ر۱۰- ۳۰ر۲- ۳۰ر۴- ۳۰ر۶- ۳۰ر۸
ری (۲۲۵۷۸) ۱۱- ۱- ۳- ۵- ۷- ۹
مراد (۷۳۳۸۲) ۳۰ر۱۰- ۳۰ر۲- ۳۰ر۴- ۳۰ر۶- ۳۰ر۸
فردوسی (۳۳۵۷۸۴) ۱۱- ۱- ۳- ۵- ۷- ۹
پرسپولیس (۵۸۱۰۸۳) ۳۰ر۱۰- ۳۰ر۲- ۳۰ر۴- ۳۰ر۶- ۳۰ر۸
قصرطلائی (۷۵۹۶۲۴) ۱۰- ۱۲- ۲- ۴- ۶- ۸
پانوراما (۷۹۳۵۷۰) ۱۱- ۱- ۳- ۵- ۷- ۹
* **شیرین و فرهاد** سینماسکوپ - رنگی - فخرالدین - نیلوفر
اونیورسال (۶۶۹۵۳) ۱۱- ۱- ۳- ۵- ۱۵ر۷- ۳۰ر۹
آسیا (۴۲۹۰۹) ۱۱- ۱- ۳- ۵- ۱۵ر۷- ۳۰ر۹
میامی (۷۴۳۲۹) ۱۱- ۱- ۳- ۵- ۱۵ر۷- ۳۰ر۹
آستارا (۸۴۰۲۲) ۳۰ر۱۰- ۳۰ر۲- ۳۰ر۴- ۳۰ر۶- ۳۰ر۸
سیلوانا (۳۳۳۷۷۷) ۱۱- ۱- ۳- ۵- ۷- ۹
اروپا (۳۰۳۱۷۹) ۳۰ر۱۰- ۳۰ر۲- ۳۰ر۴- ۳۰ر۶- ۴۵ر۸
سماینا (۳۵۲۴۴۲) ۳۰ر۱۰- ۳۰ر۲- ۳۰ر۴- ۳۰ر۶- ۳۰ر۸
ایران (۳۳۶۳۵۴) ۳۰ر۱۰- ۳۰ر۲- ۳۰ر۴- ۳۰ر۶- ۳۰ر۸
مارلیك (۹۳۶۶۱۶) ۳۰ر۱۰- ۳۰ر۱۲- ۳۰ر۲- ۳۰ر۴- ۳۰ر۶- ۳۰ر۸
مونت کارلو (۷۹۷۴۱) ۱۱- ۱- ۳- ۵- ۷- ۹
تیسفون (۹۵۸۸۸۲) ۳۰ر۱۰- ۳۰ر۲- ۳۰ر۴- ۳۰ر۶- ۳۰ر۸
* **جدال در نیمه‌شب** - فاتح دمشق
البرز (۳۰۴۲۵۸) ۳۰ر۸- ۱۲- ۳۰ر۳- ۷- ۱۰
* **دسته سیسیلی‌ها** - رنگی- آلن‌دلون - ژان گاین
کسری (۷۵۶۶۳۹) ۳۰ر۱۰- ۳۰ر۲- ۳۰ر۴- ۳۰ر۶- ۳۰ر۸- ۳۰ر۱۰
* **جلاد لرمبرك** کریستوفولی
پارك (۳۳۹۶۳۷) ۹- ۱۱- ۱- ۳- ۵- ۷- ۹
* **نمك‌وفلفل** - رنگی - سامی‌دیویس - پیترلافورد
گلدیس (۶۲۸۷۱۳) ۳۰ر۳- ۳۰ر۵- ۳۰ر۷
* **سه‌گ.وهبان** - رنگی - دین‌مارتین - پیترلافورد
پردیس ۳۰ر۱۰- ۳۰ر۱۲- ۳۰ر۲- ۳۰ر۴- ۳۰ر۶- ۳۰ر۸
* **سرافینو** - رنگی آدریانوچلنتانو
تخت‌جمشید (۴۳۵۵۰) ۱۱- ۳- ۵- ۷- ۹
* **سه‌تفنگدار** - سینماسکوپ - رنگی - میلن‌دوموئژو
تاج (۳۱۳۸۶۴) ۱۰- ۱- ۴- ۷- ۱۰

سانس های زبان‌اصلی
گلدیس ۳۰ر۹ فیلم (نمك‌وفلفل - انگلیسی)
درایوین ۴۵ر۶- ۴۵ر۸- ۴۵ر۱۰ (چیچوفرانکو - ایتالیائی)

تاترها
* **شهرقصه - الر بیژن مفید**
تالارانجمن (تلفن رزرو ۷۵۶۴۴۶) ۱۵ر۸ بعدازظهر

علام وفاخواه

پرویز قلیچ خانی

کاروحق وردیان

ناصر حجازی

مهدی لاری لواسانی

رایکوف مربی تیم فوتبال ایران

درباره مسابقات فوتبال جام باشگاههای آسیا

پیش بینی میکنند

TOTO-توتو

شرط بندی مسابقات فوتبال جام باشگاههای آسیا

شماره	الف	ب	نتیجه
۱	سیلان	مالزی	ب
۲	ایران	لبنان	الف
۳	هندوستان	اندونزی	ب
۴	اسرائیل	تایلند	الف
۵	مالزی	لبنان	الف
۶	ایران	سیلان	الف
۷	اندونزی	تایلند	الف
۸	اسرائیل	هندوستان	الف
۹	سیلان	لبنان	ب
۱۰	ایران	مالزی	الف
۱۱	تایلند	هندوستان	ب
۱۲	اسرائیل	اندونزی	الف

نام علی
فامیل وفاخواه
نام پدر شایت
شماره شناسنامه ۱۵۴۹۷
محل تولد تهران
شغل محصل
آدرس خیابان پهلوی نرسیده به فرودگاه روبروی پارک
امضاء
بانک صادرات ایران
شعبه پهلوی سید علی ۳۴۹/۱
تاریخ ۱۲۴۹/۱/۲۰

شماره ۲۱۰۸۷۵

نام پرویز
فامیل قلیچ خانی
نام پدر عارض
شماره شناسنامه ۲۵۳۱
محل تولد تهران عشرت
شغل محصل
آدرس تهران
امضاء
بانک صادرات ایران
شعبه پهلوی سید علی ۳۴۹/۱
تاریخ ۱۳۴۹/۱/۲۰

شماره ۲۱۰۸۷۶

نام کارو
فامیل حق وردیان
نام پدر شاهن ۱۹۱۸
شماره شناسنامه تهران
محل تولد
شغل
آدرس دولاکوچه خسرو ۴۹
امضاء
بانک صادرات ایران
شعبه پهلوی سید علی ۳۴۹/۱
تاریخ

شماره ۲۱۰۸۷۹

نام ناصر
فامیل حجازی
نام پدر عیسی
شماره شناسنامه ۴۹۹
محل تولد ۱۴۲۸
شغل محصل
آدرس خیابان پهلوی نبش خیابان بهمنیار
امضاء
بانک صادرات ایران
شعبه پهلوی سید علی ۳۴۹/۱
تاریخ

شماره ۲۱۰۸۷۳

نام مهدی
فامیل لاری لواسانی
نام پدر احمد
شماره شناسنامه ۸۹۸
محل تولد تهران
شغل راننده
آدرس خیابان پهلوی نبش خیابان بهمنیار
امضاء
بانک صادرات ایران
شعبه پهلوی سید علی ۳۴۹/۱
تاریخ

شماره ۲۱۰۸۷۴

نام RAIKOV
فامیل ZDRAVKO
نام پدر SAVA
شماره شناسنامه
محل تولد YOUGOSLAVI
شغل ADRABI
آدرس AVE: PARKVEZOROI TR.20 N.24
امضاء
بانک صادرات ایران
شعبه پهلوی سید علی ۳۴۹/۱
تاریخ

شماره ۲۱۰۸۷۱

توتو

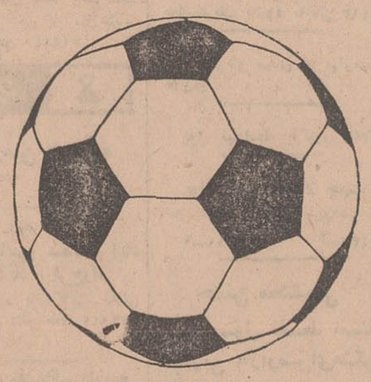

توتو بوسیله سازمان تربیت بدنی ایران باهمکاری فدراسیون فوتبال کشور مانند همه کشورهای صاحبنام فوتبال برای نخستین بار در ایران اجراء میشود.

بلیطهای توتو در شعبه‌های بانک صادرات ایران به قیمت ۳ ریال بفروش میرسد.

روی جدول این بلیطها، نتایج مسابقات را پیش بینی کنید و آنها را باضافه ۲۰ ریال حق شرکت در شرط بندی به شعبه بانک صادرات تحویل دهید. کسانیکه پیش بینی‌های صحیح کرده باشند از جوایز نقدی «توتو» که ممکن است به نیم میلیون تومان بالغ شود استفاده خواهند کرد.

توجه: خریداران توتو پس از پایان شرط بندی باید بلیطهای خود را نگهداری کنند، زیرا شرکت سهامی جیپ سازنده اتومبیل‌های آریا و شاهین و جیپ از روی شماره بلیطها بحکم قرعه بین کلیه شرکت کنندگان در شرط بندی اعم از اینکه پیش بینی آنها درست یا غلط باشد **یک اتومبیل آریا و یک اتومبیل شاهین** جایزه خواهد داد.

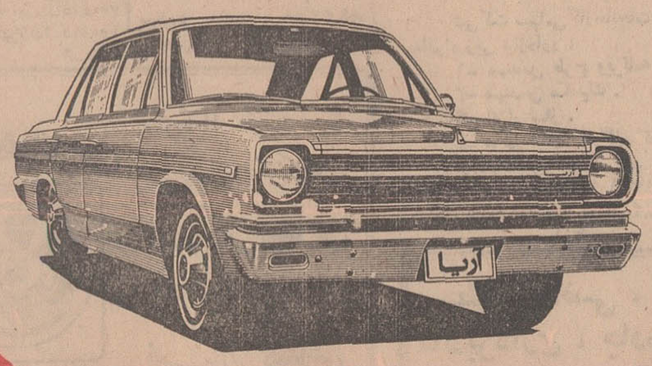

اطلاعات
صفحه ۱۳
شنبه ۸ فروردین ماه ۱۳۴۹
شماره ۱۳۱۵۱

گزارش لحظه به لحظه تولد والاحضرت لیلا
چهارمین فرزند شاهنشاه و شهبانو

بامداد دیروز چهارمین فرزند شاهنشاه و شهبانو در بیمارستان خانوادگی ارتش دیده به جهان گشود . نوزاد همانطور که شهبانو از خدا خواسته بودند دختر است که برای او نام «لیلا» را انتخاب کرده‌اند .

خبر بدنیا آمدن نوزاد وقتی به شاهنشاه رسید که معظم‌له در بیمارستان حضور داشتند .

*** از شب قبل**

در اولین روز های سال نو شهبانو آخرین روز های بارداری‌را میگذراندند و ما از چند روز قبل گوش بزنگ بودیم که بهر ترتیب شده وقتی شهبانو عازم بیمارستان شدند آنجا باشیم . انتظار ما شب جمعه (پریشب) سرآمد چون خبر شدیم که آخرین شب بارداری شهبانوسرسیده. ازساعت یازده و نیم با عکاس روزنامه خود را به بیمارستان‌خانوادگی ارتش‌رساندیم وضع کاملا عادی بود هنوز مقامات بیمارستان‌ازموضوع اطلاعی‌نداشتند بهمین علت از دیدن ما تعجب کردند بهرحال ما آنها را هم خبر کردیم که منتظر شهبانو باشند .

*** با اتومبیل**

انتظار ما تاساعت سه بامداد بطول انجامید . چند دقیقه به‌ساعت سه مانده بود که اطلاع داده شد شاهنشاه و علیاحضرت شهبانوعازم بیمارستان هستند .

یکی دو دقیقه بعد از ساعت‌سه بامداد ماشین«رولزرویس» آلبالوئی شاهنشاه در حالیکه معظم‌له هدایت آنرا عهده‌دار بودندمقابل دورودی بیمارستان توقف کرد .

سرکار علیه خانم فریده دیبابو آقای دکتر جهانشاه صالح پزشک مخصوص علیاحضرت شهبانو در ردیف عقب اتومبیل‌بودند .

بمجرد تشریف‌فرمائی شاهنشاه آریامهرعلیاحضرت‌شهبانو ،سرکار خانم دیبا و پزشک مخصوص به طبقه سوم تشریف‌فرما شدند .

بخش سوم‌بیمارستان خانوادگی ارتش بخش زنان است و از چندی قبل پس از موافقت علیاحضرت شهبانو در مورد وضع حمل در بیمارستان ارتش تغییراتی بمنظور آمادگی بیشتر بیمارستان در چند اطاق داده شده بود .

شاهنشاه آریامهرپس ازتشریف فرمائی در اطاق‌مخصوص استراحت فرمودند و علیاحضرت شهبانو به اطاق زایمان منتقل شدند .

تیمسار هاشمی‌نژاد و همسرش از اولین لحظات‌در بیمارستان‌بودند و سپس آقای علم وزیر دربار شاهنشاهی به بیمارستان آمد و بعد آقای بهادری رئیس دفتر مخصوص و سپس پزشکان‌دیگری که باد کترجهانشاه صالح‌همکاری داشتند ، بتدریج وارد بیمارستان شدند .

انتظار

در فرصتی که پیش‌آمد بسراغ دکتر صالح رفتم و در مورد وضع مزاجی شهبانو و ساعت وضع‌حمل سئوال کردم .

دکتر صالح گفت: وضع‌مزاجی شهبانو خوب است و تا ساعت هشت بامداد باید منتظر باشید .

دکتر صالح‌اضافه کرد:علیاحضرت شهبانو ، ساعت شش بعداز ظهر مرا احضار فرمودند . ساعت‌ده‌ونیم شب هلیکوپتر خواسته شد تا با هلیکوپتر به‌بیمارستان‌تشریف‌فرما شوند که البته مورد استفاده قرار نگرفت .

من ساعت دوازده پس از آنکه در پیشگاه معظم‌لها شام خوردم به منزل برگشتم . ساعت دو بامداد بود که شهبانو تلفنی فرمودند: خیال‌نمیکنید‌بهتر‌باشد به‌بیمارستان برویم .

*** عطوفت شهبانو**

پس‌از آنکه به کاخ رفتم قرار شد به بیمارستان تشریف فرما شوند . علیاحضرت با عطوفت مخصوصی که‌دارند موافقت‌نفرمودند که هلیکوپتر مورد استفاده قرار گیرد و باوجود ناراحتی که‌داشتند فرمودند سرو صدای هلیکوپتر در این وقت شب بیماران بیمارستان را بیدار می کند و اگر ساعت‌ده، یازده بود ایرادی نداشت ولی بهتر است از اتومبیل استفاده شود.

از دکترصالح‌پرسیدم :پیش‌بینی می کنید که نوزاد دختر است‌یا پسر؟

دکتر صالح خندید و گفت : همانطور که از چند وقت پیش گفته بودم که علیاحضرت‌شهبانو در این تاریخ وضع‌حمل می‌فرمایند الان میگویم که نوزاد دختراست!

*** تیم پزشکی**

دکتر جهانشاه صالح پزشک مخصوص علیاحضرت شهبانو از دکتر ولی‌الله معظمی پزشک زنان و دکتر حسین پارسا پزشک زنان و دکتر مرتضوی دعوت کرده بود که درساعت‌وضع‌حمل دربیمارستان حاضر شوند .

خانم‌دکترلیوساپیرنیاپزشک‌اطفال که‌پزشک‌مخصوص والاحضرت‌هاست از اولین لحظات‌بربالین علیاحضرت حاضر شد .

دکتر شاهپورصدری رئیس‌بخش زایمان بیمارستان ارتش‌و خانم‌منیر امیرحسامی نرس مخصوص نیز مراقبت های لازم بعمل می آوردند.

در ساعت هفت هیجان والتهاب به اوج خود رسیده بود و دیگر پزشکان مخصوص در راهرو های بیمارستان دیده نمیشدند . خانم فریده دیبا با التهاب و هیجان لحظات را میگذراندند و میگفتند: **من مطمئنم که نوزاد پسر است.**

*** دختر است**

عقربه های ساعت ، هفت‌وربع بامداد را نشان داد که دکترپارسا از اطاق زایمان بیرون آمد و گفت: نزدیك است ، نوزاد بزودی بدنیا می آید .

تا این ساعت تیمسار ارتشبد جم ، تیمسار ارتشبد عظیمی ژنرال آجودان شاهنشاه آریامهر ،تیمسار سپهبد مین‌باشیان به بیمارستان آمده بودند .

چنددقیقه بعدازساعت هشت‌خانم مینو امیرحسامی ازاطاق عمل‌بیرون آمد و با خوشحالی فریاد زد : بسلامتی بسلامتی‌وضع حمل‌کردند دختر !

با این خبر شور و شعف فوق‌العاده‌ای در حاضرین دیده‌شد همه خوشحال بودندو این‌خوشحالی بیشتر‌ازآنجهت بود که‌شهبانو‌دلشاد میخواست نوزاد دختر باشد .

همه به خانم دیبا تبریك می گفتند . در این لحظه به شاهنشاه آریامهر اطلاع دادند که نوزاد دختر است .

دکتر جهانشاه صالح هشت‌وربع از اطاق عمل بیرون آمد و به خانم دیبا گفت : این هم دختری که میخواستید و به‌خبرنگاران گفت: زایمان کاملا طبیعی بود ، نوزاد کاملا طبیعی است و وضع مزاجی علیاحضرت شهبانو رضایت‌بخش است .

*** هدیه بیك‌نوزاد**

نوزاد ۳ کیلو و ۳۵۰ گرم‌وزن و ۵۰ سانتی متر قددارد . نوزاد جدید چهارصد وبیست و چهارمین کودکی بود که دربیمارستان‌ارتش بدنیا آمده است . یکساعت قبل از شهبانو همسر یك گروهبان نیروی هوایی شاهنشاهی در بیمارستان وضع حمل کرد وپسری بدنیا آورد و خانم دیبا برای این نوزاد یك سکه دو ونیم پهلوی فرستادند .

والاحضرتها چند دقیقه پس از ساعت هشت برای اطلاع از وضع مزاجی علیاحضرت شهبانو به بیمارستان تلفن کردند .

خانم‌دیبادرپاسخ تلفن‌والاحضرت رضا پهلوی فرمودند : والاحضرت لیلا بدنیا آمده و صورت‌برادرش را میبوسد !

علیاحضرت ملکه پهلوی که قصد داشتند تا بعد از سیزده فروردین خارج از تهران باشند بمجرداطلاع از انتقال علیاحضرت شهبانو به بیمارستان بطرف تهران حرکت کردند و آقای آقابای به اطلاع معظم‌لها رساند که‌نوزاد جدیددختر است و وضع مزاجی علیاحضرت شهبانو رضایت‌بخش است .

*** اطاق شهبانو**

وقتی علیاحضرت شهبانو بهوش آمدند پرستار مخصوص خبر دختربودن نوزاد رابه‌عرض رسانید. شهبانو خوشحال شدندو درحالیکه خدا را شکر میکردند گفتندخیلی ازشرطهارا بردم .

مقارن ساعت نه‌علیاحضرت‌شهبانو را از اطاق زایمان‌به‌اطاق‌مخصوص منتقل کردند .

این اطاق برنگ صورتی است کاغذ دیواریهای خوش‌نقشی‌دیوار را پوشانده است برروی پرده‌های صورتی اطاق نورهای گل سرخ دیده میشود .

علیاحضرت شهبانو تابنج روز دیگر دراین اطاق استراحت می‌فرمایند . در مجاور این اطاق ، اطاق نوزاد قراردارد .

پس از آنکه علیاحضرت شهبانو رابه‌اطاق استراحت منتقل کردند اولین سبدگل همراه با تبریك از طرف افسران گارد شاهنشاهی تقدیم شد . این سبدگل از گل های نادری بنام «استرلیزیا»پربود که آنرا به‌اطاق شهبانو بردند .

مقارن ساعت نه‌شاهنشاه آریامهر به‌بالین شهبانو رفتند و پس‌ازچند دقیقه نوزاد را بحضور شاهنشاه و شهبانو بردند .

نوزاد در جایچه‌ای مخصوصی که برروی چرخ گردانی حرکت میکرد دیده میشد . باچشمهای باز اطراف را مینگریست .

برروی نوزاد یك پتوی سفیددست باف گلدوزی شده وروی آن‌یك جلد کلام‌الله مجید درقالب‌طلایی باالله نگین‌داری دیده میشد .

نوزاد شباهت زیادی به والاحضرت شاهدخت فرحناز داشت .

تیمسار ایادی پزشك‌مخصوص شاهنشاه آریامهر به‌سرکار خانم دیبا گفت : خانم ، والله نوزاد شبیه شماست .

ولی اکثر حاضرین معتقدبودند که نوزاد جدید شبیه والاحضرت شاهدخت فرحناز است .

یك ربع به ساعت ده بامداد والاحضرت همدم‌السلطنه به بیمارستان آمدند و تولد نوزاد را تبریك گفتند و پس از چند دقیقه بیمارستان را ترك کردند .

*** هدایا**

ساعت ده بامداد رالاحضرت رضاپهلوی ، والاحضرت‌شاهدخت فرحناز ووالاحضرت شاهپور علیرضا با شیطنت فوق‌العاده در راهروها می دویدند تازودتر مامان را ببینند. هدیه والاحضرت شاهپور علیرضا هدایائی همراه داشتند که برای خواهر تازه‌واردشان آورده‌بودند.

از والاحضرت ولیعهد درمورد نوزاد سئوال کردم فرمودندمیدانم یك دختر است . یك جفجفه پرسروصدا و یك‌خرگوش‌پارچه‌ای دردستهای ایشان دیده میشد ودر کت‌وشلوار کرم بامتانت خاصی قدم برمیداشتند و باخنده به‌ابراز احساسات حاضرین دربیمارستان پاسخ میدادند .

والاحضرت شاهدخت فرحناز پهلوی تونیك وشلوار سورمه‌ای‌به تن داشتند و بسته هدیه‌ای راکه بزرك بود در بغل‌داشتند . موهای بلند والاحضرت‌برروی‌شانه‌هایشان ریخته بود .

از والاحضرت فرحناز سئوال‌کردم والاحضرت برای نوزاد چه هدیه آورده‌اند ؟

باخنده شادمانه‌ای‌گفتند : یك گنجشك !

والاحضرت شاهپور علیرضا با شیطنت فوق‌العاده در راهروها می دویدند تازودتر مامان را ببینند. هدیه والاحضرت شاهپور علیرضا در جعبهٔ بزرگی بسته‌بندی شده بود و خیلی بزرك بود چند لحظه والاحضرت آنرا میگرفتند ولی چون بزرك و سنگین بود دوباره آنرا تحویل پرستارشان‌میدادند.

والاحضرتها باتفاق سرکارعلیه خانم دیبا به‌اطاق شهبانو وارد شدند . هریك تولد خواهر جدیدشان را تبریك گفتند و صورت شهبانو را بوسیدند و پس از چند دقیقه به‌اطاق نوزاد رفتند.

تخت مخصوص نوزاد بلند بود وبهمین جهت والاحضرت ولیعهد ووالاحضرت شاهدخت فرحناز براحتی نوزاد را میدیدند ، ولی والاحضرت شاهپور علیرضا رابغل کردند تا خواهرشان را ببینند .

هدایای والاحضرت‌ها را از اطاق شهبانو به اطاق نوزاد بردند ولی پس از چند دقیقه والاحضرت ولیعهد مجددا به‌اطاق علیاحضرت شهبانو بازگشتند و جفجفه‌ای را که آورده‌بودند با خود به اطاق نوزاد بردند وباتکان‌دادن جغ‌جغه میخواستند عکس‌العمل خواهر کوچکشان را ببینند .

والاحضرت شاهپور علیرضاپس از چنددقیقه گفتند:چه بچه‌قشنگی، میشه من پیش اون بخوابم .

از والاحضرت شاهدخت‌فرحناز در مورد نوزاد سئوال کردم فرمودند : قشنگه ، دوستش دارم. شورونشاط کودکانه والاحضرتها فضارا پر کرده بود بچه هابا شور وشعف بطرف اطاق اعلیحضرت دویدند صدای خنده‌های‌والاحضرت ولیعهد وفریاد های شادی کودکانه والاحضرت علیرضا در راهروی بیمارستان پیچید .

*** سبدهای گل**

بتدریج سبدهای گل به بیمارستان میرسید با شیرینی وشکلات از حاضرین پذیرائی می شد و همه به میمنت قدم نوزاد جدید دربارایران شیرینی بهم تعارف می کردند

سبد های گل بسیاری در مدت کوتاه به بیمارستان رسید . سبد گلهای ارکیده ، سنبل ، لاله در راهروی مخصوص قرار گرفت‌ویکی از انها سبدی بزرك مملو از گل ارکیده بود که از جانب حضرت نیکلای پادگورنی رئیس جمهوری شوروی فرستاده شده بود، این سبد را آقای کولوکولف رئیس تشریفات وزارت‌امورخارجه شوروی به بیمارستان آورد . والاحضرتها تا ساعت یازده و ربع دراطاق‌شاهنشاه بودند ودر همین لحظه‌دست‌دردست پدر تاجدارشان در راهرو ظاهر شدند .

*** احساس شاهنشاه**

شاهنشاه آریامهر لبخندی‌حاکی ازشادی و رضایت برلب داشتند و دست والاحضرت‌ولیعهدووالاحضرت شاهپور علیرضارادردست‌داشتند .

ضمن تبریك قدم نورسیده از شاهنشاه‌در مورد احساسی که از تولدپنجمین فرزندشان‌دارند سئوال کردم .

شاهنشاه فرمودند : البته این احساس یك حس مخصوص است که به انسان دست میدهد و با خوشحالی‌اضافه‌فرمودند:خوشبختانه نوزاد دختر شد همانطور که می‌خواستیم .

*** تبریك نخست‌وزیر**

در همین موقع شاهنشاه وارد سالن انتظار شدند و آقای نخست وزیر که باتفاق همسرش در اول صف ایستاده بود ضمن‌ادای احترام تولد نوزاد جدید را تبریك گفت. شاهنشاه حاضرین‌را مورد تفقدقرار دادندواظهارتمایل فرمودند که‌از پله ها از طبقه سوم به‌قسمت‌هم کف بیمارستان تشریف‌فرما شوند .

شاهنشاه در میان راه زن‌بیماری راموردلطف قراردادند وهنگامی که شاهنشاه دست‌دردست والاحضرتها در طبقه هم کف ظاهر شدندعکاسها وفیلم‌برداراز معظم‌له‌ووالاحضرتها عکسهای مختلف میگرفتند .

مردمی که از خبر تولد نوزاد جدید با خبر شده بودند در اطراف بیمارستان گرد آمده بودند و به محض اینکه شاهنشاه ازبیمارستان خارج‌شدند بشدت نسبت‌به‌شاهنشاه ووالاحضرتها بیمارستان خانوادگی ارتش‌رابا هلیکوپتر ترك فرمودند .

بقیه‌درصفحه ۴۶

ابراز مسرت از موفقیت اکراد آریائی عراق

تلگراف از شاهپور

پیروزی اکراد شمال عراق که موفق بکسب‌حقوق حقه خود شده‌اند و از دولت جبار بعثی عراق امتیازاتی گرفتند موجب خوشوقتی اکراد طائفه (اتمانی) شاهپور آذربایجان گردید بدینوسیله‌این موفقیت را به برادران کرد در آنسوی مرز تبریك میگوئیم . **از طرف طائفه اتمانی عباس‌تمرزاده**

تلگراف از پاوه

بدینوسیله‌توفیق‌کردهای آریائی شمال عراق را در گرفتن امتیازات ارزنده‌ای از حکومت بعثی عراق ضمن‌اظهار خوشوقتی بعموم‌برادران کرد عراق شادباش میگوئیم .

برادران میتران از پاوه کرمانشاه

تلگراف از پاوه

پیروزی برادران کرد شمال عراق که پس از مدت‌ها توانستند حق خود را از حکومت عراق بگیرند موجب خوشوقتی ما اکراد شاه دوست ایران گردید .

هدایت شیانی پاوه کرمانشاه

تلگراف‌از شاهپور

پیروزی اکراد با شهامت شمال عراق در زمینه‌کسب‌امتیازات‌از دولت قهاروجابر بعثی‌عراق سبب خوشوقتی و سرور قاطبه اهالی و اینجانب گردید موفقیت اکتسابی را تهنیت عرض‌مینماید.

شهردار شاهپور آذربایجان غربی ـ صادقی

***

موفقیت اکراد مبارز شمال عراق‌درراه بدست آوردن امتیازات شایان توجه از دولت جابر بعثی عراق موجب خرسندی است اعضاء انجمن شهرستان شاهپور آذربایجان غربی این موفقیت را تبریك عرض مینمایند .

رئیس انجمن حاجی کاظم سقط‌فروش ـ نایب رئیس انجمن محمودی ـ حسین داوری ـ حاجی علی‌قصبه‌ای ـ حاجی یوسف اصغری ـ حاجی خلیل ولی‌زاده ـ میرعبدالله سید خراسانی .

والاحضرتها درست یکساعت پس‌از آنکه سرکار خانم دیبا به آنهاخبر دادند که‌علیاحضرت‌شهبانوخواهری برایشان‌بدنیا آورده‌اند با هدایایی به بیمارستان آمدند.
دراین عکس والاحضرت ولیعهدووالاحضرت فرحناز باهدایایی که دردست دارند دیده می شوند .

گمشده

خانم زهره قاسمی ۷۰ ساله‌که کمی اختلال حواس دارد سه‌شنبه گذشته از منزل خارج شده و تاکنون هیچگونه اطلاعی از وی بدست نیامده اقوام او از کسانی که از وی اطلاعی دارند تقاضامی نمایند بتلفن ۷۷۲۲۱۸ اطلاع‌دهند که موجب تشکر است .

نمایشگاه
آثار طراحان شوروی

هر روز تا ۱۰۴ فروردین ماه ۱۳۴۹ از ساعت۹ تا۱۳ و ۱۶ تا ۱۹ موزه نوبنیادایران‌باستان

۱ـ۳ آ ـ ۴۱۸

آگهی نوبت‌دوم

جلسه مجمع عمومی عادی سالیانه صاحبان سهام شرکت تعاونی مصرف کارکنان شرکت واحد اتوبوسرانی عمومی تهران وحومه پیرو جلسه مورخه ۴۸ر۱۲ر۲۴ که بعلت عدم اکثریت رسمیت نیافت برای ساعت ۹صبح روز سه‌شنبه ۴۹ر۱ر۲۵ بطور فوق‌العاده برای نوبت دوم در محل شرکت واقع در انتهای نارمك تشکیل میشود از عموم سهامداران تقاضا دارد بادردست داشتن برگ سهام و دفترچه خرید که مشخص سهام دارنده است در جلسه شرکت فرمایند .

دستور جلسه :

۱ـ استماع گزارش هیئت مدیره و بازرسان راجع به عملیات شرکت .
۲ـ تصویب ترازنامه سال ۴۷ و تعیین تکلیف سود وزیان
۳ـانتخاب هیئت مدیره شرکت از اصلی و علی‌البدل
۴ـ انتخاب بازرسان قانونی شرکت
۵ـتعیین خط‌مشی و اجازه برای اصلاح اقلام حسابها سنوات گذشته شرکت

هیئت مدیره

آ ـ ۳۸۰۹۳

آگهی دعوت

مجمع عمومی سالیانه شرکت سهامی آسیا در ساعت پنج بعد از ظهر روز یکشنبه ۴۹ر۲ر۲۶ در محل شرکت واقع در خیابان بوذرجمهری سرای رازی منعقد است از دارندگان سهام یاوکلای تام‌الاختیار ایشان تقاضا میشود درساعت مقرر حضور بهمرسانند.

دستور جلسه :

شنیدن گزارش هیئت مدیره. رسیدگی به ترازنامه سال ۴۸ و تقسیم سود. انتخاب هیئت مدیره وانتخاب بازرس

شرکت سهامی آسیا

۱ـ۵۲۸

با مراجعت مسافران نوروزی از شهرستانهای مختلف
تهران دوباره شلوغ شد!

در دوروز گذشته مسافران‌نوروزی با هزاران دستگاه اتومبیل سواری ووسائط نقلیه عمومی و قطار های فوق‌العاده بتهران بازگشتند

درحادثه جاده‌قم ٤ نفر سرنشینان یك اتومبیل کشته شدند

تهرانیها در چالوس از آب دریا استفاده کردند !

در جاده‌فومن ـ رشت موتورسواری کشته شد

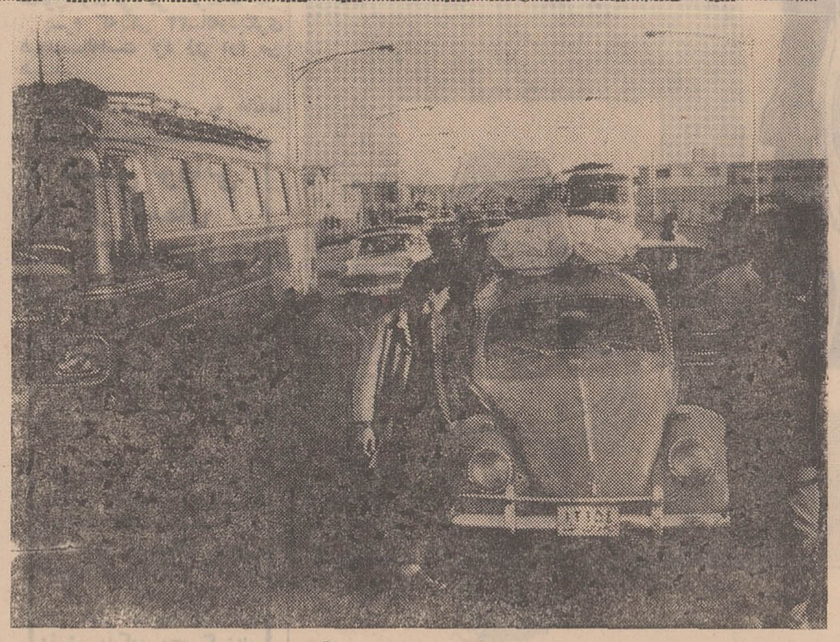

بامراجعت مسافران نوروزی از شهرستانهای مختلف ، آرامش تهران بار دیگر بهم خورد ! عکس بالا اتومبیلهای سواری‌واتوبوسها را نشان میدهد که‌بعداز ظهر دیروز ازجاده آرامگاه گرفته شده است .

بازگشت مسافرانی که برای تعطیلات‌روز بشهرستانها رفته بودند ، پریروزو دیروز بطرف تهران ادامه داشت‌واز امروز شهرستانهای توریستی وخوش‌آب و هوای کشورحالت عادی خودرا دوباره‌بازیافت . درتمام مدت دیروز جاده‌های اصلی کشور شلوغ بود ودر بعضی‌جاده‌ها ، اتوبوسها و اتومبیلها زنجیروار بطرف تهران‌درحرکت‌بودند.ماموران پلیس‌راه در طول جاده هاعبور ومرور وسائط نقلیه را بدقت کنترل می کردند و همه‌گونه اقدامات احتیاطی برای جلوگیری از تصادفات بعمل آمده بود .

از بعد از ظهر پنجشنبه ، مسافران نوروزی‌درمراجعت‌از اصفهان و شیراز بار دیگر به قم روی آوردند .

شب جمعه ، شهر قم‌بحدی شلوغ شده بود که‌درهیچیك از هتلهاو مسافرخانه ها جای خالی پیدا نمی شد وعده‌ای که جا پیدا نکرده‌بودند ، پس از زیارت حرم مطهر حضرت معصومه (ع) شبانه رهسپار تهران شدند .

اداره راهنمائی ورانندگی قم ،از مدیران بنگاههای مسافربری تعهد گرفت که‌برای مسافران بتهران از تمام امکانات استفاده کنند و از افزایش کرایه اتوبوس خودداری نمایند .

چون عده مسافرانی که قصد عزیمت به تهران راداشتند ، فوق‌العاده زیادبودواتوبوسهای بنگاههای مسافربری کافی بنظر نمیرسید ، با مساعی ستوان فیاض کفیل راهنمائی ورانندگی تعدادی از اتوبوس های شرکت واحد قم نیز در خط قم ـ تهران بکار افتاد وگروهی از مسافران را به تهران رساند .

*** تهران شلوغ شد !**

از بعد از ظهر روزپنجشنبه گذشته (پریروز) مسافران نوروزی تهران از مسافرت‌به شهرستانهای مختلف کشورو به تدریج بازگشتند و از ساعت چهاربعد از ظهر دیروز ورود مسافران به تهران شدت‌یافت وخیابانهای تهران که دردوه روز گذشته آرام و خلوت‌بود بار دیگر شلوغ شدودرخیابان های‌اصلی تراکم‌ترافیك‌بوجود آمد .

ورود اتومبیلهای سواری که روی سقف آنها باربند ووسایل سفر بسته شده بود وهمچنین اتوبوسهای متعدد ، بخوبی‌نشان میداد که‌مسافران نوروزی تهران در آخرین روز تعطیلات بخانه و کاشانه خود باز می گردند که برای آغاز فعالیت وکار که ازامروز شروع‌شده‌خودرا آماده‌نمایند.

حادثه خونین

دریك‌حادثه خونین‌رانندگی که‌ساعت ۳ بامداد دیروز در جاده تهران ـ قم روی‌داد ، چهارنفر از سرنشینان یك اتومبیل فولکس واگن‌گشته شدندویکنفر نیز بسختی مجروح گردید.

بنابگزارش خبرنگار مادر قم، حادثه هنگامی‌روی‌داد که‌اتومبیل فولکس‌واگن شماره۱۸۱۲۹ تهران ب به‌رانندگی مهندس‌جهانگیر لقمانی بطرف تهران در حرکت بود . مهندس لقمانی و افراد خانواده‌اش که برای تعطیلات‌عید به شیراز رفته بودند به تهران‌باز میگشتند که اتومبیل آنها در فاصله ٤٠ کیلومتری جاده قم ـ تهران باماینی‌بوس شماره ۷۵۵۲۳ تهران بشدت تصادف کرد.

شدت تصادف به حدی بود که قسمت‌جلوی اتومبیل فولکس‌واگن بکلی متلاشی گردید و راننده (جهانگیر لقمانی ۲۸ساله) و همچنین ناصرلقمانی ۲۱ساله ،علی لقمانی٦ماهه‌وفاطمه فراشبندی که در اتومبیل بودند در دم کشته‌شدند ویکنفردیگر به‌نام حسین‌فراشبندی به‌شدت مجروح گردید.

*** حمل جنازه‌ها**

بااطلاع جریان به پلیس راه ، ستوان‌یکم توکلیان کاردان فنی در محل حاضر شد و علت‌تصادف رابی‌احتیاطی راننده فولکس‌واگن دانست.

اجساد مقتولین که‌وضع‌دلخراشی داشتند، به بهداری قم حمل‌گردید وبرای آنهاجواز دفن صادر شد و مجروح نیز در بیمارستان کامکار قم بستری گردید . وی در حال اغماءاست وچندان‌امیدی به نجات اونمیرود.

*** حادثه جاده فومن**

ساعت ۲ بعدازظهر دیروز اتومبیل سواری شماره ۱۲۱۵۷ـرشت که به‌رانندگی رضاباقری و با داشتن ۵ سرنشین از رشت به سوی فومن در حرکت‌بود ، دریك کیلومتری رشت با موتو ـ سیکلت‌سواری که دورا تب داشت، به شدت تصادف کرد.

تصادف هنگامی اتفاق افتاد که راننده موتوسیکلت بطور ناگهانی قصد دورزدن در جاده را داشت ودر نتیجه محمد مددی ۲۰ساله ساکن‌رشت کشته شدو راکب دیگر موتور از ناحیه سروسینه به‌سختی مجروح گردید . نامبرده در بیمارستان پورسینای رشت بستری گردیدولی امیدی به نجات اونمیرود.

موضوع جالب توجه از این تصادف اینست که اتومبیل‌سواری پس از برخورد با موتوسیکلت از جاده منحرف شدومعلق زنان به مرداب« پسی‌خان» که در کنار جاده واقع‌است٤ متر عمق دارد سقوط کرد وسقف اتومبیل ته مرداب قرار گرفت‌و فقط قسمتی از یك لاستیك آن از آب بیرون ماند و بهمین جهت بیم آن میرفت که ٥ سرنشین اتومبیل غرق‌شوند اما خوشبختانه در همین هنگام عده‌ای عابر سر رسیدند وبداخل آب‌پریده وپس از شکستن شیشه های اتومبیل سرنشینان آنرا که آسیب چندانی ندیده بودندنجات دادند .

پرونده این تصادف هم‌اکنون در پاسگاه مرکزی ژاندارمری رشت‌تحت رسیدگی قرار دارد .

*** در همدان**

دیروزعده‌ای ازسا کنان‌روستای «تورلو»از بخش کبودر اهنگ‌برسر اختلافات ملکی با چوب و چماق بجان هم افتادند و تا مامورین ژاندارمری خود را باین محل رساندند بیش از ده نفر ازمنازعین مجروح شدند ویکنفر نیز به‌نام علی فرزندمعراجعلی بر اثرضربات چوب‌در گذشت.

گزارش خبرنگار مادر همدان حاکیست: حال چندتن ازمجروحین حادثه به عبارتند از : یوسف‌بلدن وجیه‌اله بلدل ، رضاغلامی ،بهرام و هدایت غلامی‌رصایت‌بخش نیست و این عده هم‌اکنون دربیمارستان پهلوی همدان بستری میباشند.

*** مرگ عابر**

همچنین اتومبیل سواری‌شماره ۵۲۳۷۱ هنگامی که از کرمانشاه عازم همدان بود در نزدیکی‌اسد‌آباد بامرد‌چهل ساله‌ای به‌نام‌فرج‌اله‌تصادف کردو او را مجروح ساخت . مصدوم جهت معالجه‌به بیمارستان انتقال یافت‌ولی بعلت شدت جراحات‌وارده درگذشت.

با داس کشته شد

خبرنگار مادر همدان افزود : دیروز جوان ۱۷ ساله‌ای به نام «معراج‌علی »اهل‌روستای «اورفون» ازتوابع همدان با ضربات‌داس به قتل‌رسید .

ضارب که‌علی نامبرده توسط ماموربن انتظامی‌دستگیر شده‌وهم اکنون در زندان بسرمیبرد.

*** مسافران‌چالوس بدریازدند!**

دیروز برای آندسته‌از مسافران نوروزی‌که آخرین ساعات‌تعطیلات خود را در چالوس گذراندند روز خوشی بود.

محمد مدبری

این عده از مسافران درآخرین روز توقف خوددر چالوس ازفرصت استفاده کردند و درحالی که هوا صاف و آفتابی بود در خیابان هاو گردشگاه های شهربقدم زدن پرداختند.

گروهی دیگر نیز خود رابلب دریا رساندند و مشتاقانه خود را به آب زدند.

بدین ترتیب مسافران نوروزی آخرین روز توقف خود رادرچالوس سپری کردند و از بعداز ظهر کم‌کم باوسائط نقلیه‌سبك‌وسنگین بسوی شهر های محل اقامت خود حرکت کردند.

خوشبختانه با مراقبت شدید مامورین پلیس راه چالوس باوجود کثرت وسائط نقلیه در جاده کندوان هیچگونه حادثه ناگوار رانندگی بوقوع نپیوست.

گزارش خبرنگار ما در چالوس حاکیست: دیروزبمنظور جلوگیری از وقوع حوادث رانندگی پلیس‌راه از حرکت کامیون های سنگین‌در جاده چالوس جلوگیری می نمود و چندین اکیپ بهداشتی وابسته به جمعیت شیرو خورشید سرخ‌در طول جاده مستقر شده بودند .

*** در تربت‌جام**

ریزش باران در تربت جام و حومه از بیست‌و چهار ساعت پیش آغاز شد و تابامداد امروز ادامه داشت ، در بعضی ازروستا های تربت جام سیلاب جاری شد ولی خساراتی ببار نیاورد.

سرمادرسقز

بعلت هجوم‌یك جبهه هوای‌سرد در سقزونقاط اطراف‌میزان برودت هوا دراین منطقه افزایش یافته و مردم باردیگر به‌کرسی و بخاری پناه آورده‌اند .

گزارش خبرنگار ما در سقز حاکیست . هم‌اکنون سرمای شدیدی سرتاسر این منطقه رافرا گرفته و در ارتفاعات نیز برف سنگینی بزمین نشسته است .

آذربایجانیها برنمیگردند !

باوجود اینکه تعطیلات نوروزی باتمام رسیده و گروه کثیری از مسافران شهر های بزرك و کوچك را بقصد اقامتگاه های اصلی خود ترك کرده‌اندمعهذا اغلب آذربایجانی ها حاضر به‌ترك‌شهر اهواز وسایر شهرهای خوزستان نیستندو باتوجه به‌سرمای هوا وبرف وبارندگی‌های پراکنده در آذربایجان علاقه‌ای به بازگشت به‌شهرهای‌خود ندارند.

گزارش خبرنگار ما در اهواز حاکیست :آذربایجانیها خبرریزش برف وباران را در روزنامه ها خوانده‌اندوراهواز جاخوش کرده‌اند وچنین بنظر میرسد که آنان‌خیال بازگشت ندارند .

خبرنگارما افزود :دیشب کثرت جمعیت درمنطقه «شعله های»اهواز کم سابقه بود وهزاران نفراز مردم اهواز ومسافران‌نوروزی بگردشعله های فروزان گازدراین منطقه جمع شده بودند .

آقای شیرانی شهردار اهواز در یك گفتگوی کوتاه بخبرنگار ما گفت: درایام نوروز بیش ازدویست هزار نفر به اهواز مسافرت کردند.

راه‌آهن ناحیه جنوب نیز اعلام داشت: تاپانزدهم فروردین ماه‌بیش از بیست‌هزار بلیط‌قطار پیش‌فروش شده وتاآن تاریخ۳۵قطار مسافران نوروزی را بسوی تهران حرکت خواهند داد .

حادثه غم‌انگیزی که حسادت یک خواهر ببار آورد!

قتل در حمام!

منیژه متهم بقتل شیرین، امروز در حالیکه برادرش و یک مامور کلانتری ویرا همراهی میکردند، از زندان زنان بکاخ دادگستری آورده شد.

دختر پانزده ساله‌ای ناخواهری ۳ ساله خود را در نمره حمام بطرز فجیعی بقتل رساند!

منیژه انگیزه قتل شیرین را زیبائی وی و حس حسادت شدید خود دانست

پدر مقتول (شیرین) از همسر مطلقه خود (مادر متهم بقتل) به کلانتری شکایت کرد

متهم بقتل امروز تحویل دادگاه اطفال بزهکار شد

اولین حادثه غم‌انگیز سال جدید بعداز ظهر پنجشنبه گذشته در بخش ۶ تهران اتفاق افتاد. در این حادثه دختر پانزده ساله‌ای بخاطر حسادت، ناخواهری سه‌ساله خود را در داخل حمام بطرز فجیعی بقتل رسانید و سپس از حمام خارج شدو به‌خانه رفت.

گزارش خبرنگار ما حاکیست: ساعت ۶ بعداز ظهر پنجشنبه گذشته یکی از کارگران حمام سادات واقع در خیابان گرگان - ایستگاه گلچین که‌برای شستشوی نمره شماره ۱۲ به‌آنجا رفت ناگهان با جنازه غرق درخون و سوخته دختر بچه زیبائی که‌سرش در داخل ظرف آبی بود، افتاد.

کارگر حمام فورا جریان را به متصدی حمام اطلاع‌دادواونیز برای اطمینان به گفته کارگر وارد نمره شدوبا جنازه دختر بچه روبرو گردید

*** اطلاع به‌کلانتری**

متصدی حمام بلافاصله بکلانتری ۶ رفت‌و ماجرا را بافسر نگهبان کلانتری اطلاع داد و بمامورین کلانتری گفت که بنظر او کودک درآب خفه‌شده است اما وقتی مامورین وارد نمره شدند دریافتند که دختر بچه بقتل رسیده‌است.

ماموران انتظامی از همان‌لحظات برای پیدا کردن قاتل و پدر ومادر او تحقیقات خود را شروع کردند. ابتدا مامورین در رخت‌کنی حمام بایک زیرپیراهن زنانه روبروشدند ودربازجوئی که‌ازمتصدی‌و کارگران حمام بعمل آمد، یکی از کارگران گفت: این دختر راساعت ۲ونیم بعداز ظهر در حالیکه دستش در دست یک دختر پانزده ساله بوده دیده است که وارد حمام شدند.

قتل اتفاق افتاد

این کارگر اضافه کرد: دختر بچه بادست دیگرش‌مشغول خوردن بیسکویت بوده و باپیدا شدن زیر پیراهن زنانه در رخت‌کنی نمره، مامورین مطمئن شدند که جنایت بوسیله زن‌یا دختری صورت‌گرفته است.

جنازه دختر ۳ساله‌توسط‌مامورین ازنمره خارج شده و باداره‌پزشکی قانونی حمل گردید و مامورین فعالیت خود رابرای یافتن والدین و فامیل طفل آغاز کردند.

*** بلندگو در دست داشت!**

ساعت ۸ بعداز ظهر پیرد مرد ۵۰ساله‌ای درحالیکه سخت متاثر و یک بلندگو در دست داشت‌وارد کلانتری شد و از مامورین‌سراغ طفل سه‌ساله‌ای‌را گرفت‌مامورین از او نشانی دقیق فرزندش را خواستند و اوتمام مشخصات‌دختر بچه‌ای را که در نمره حمام‌بقتل رسیده بود بمامورین داد.

این مرد خود را امیر صنعتی معرفی کرد و گفت دختر پانزده ساله‌اش منیژه دختر سه‌ساله‌اش «شیرین» را از خانه بیرون‌آورده ولی او هرچه گشته نتوانسته‌آنها را پیدا کند.

*** منیژه جلب شد**

مامورین انتظامی که مطمئن شدند «امیر» پدر دختر مقتول است جریان قتل شیرین را باو اطلاع دادند و از او خواستند که منزل خود را بآنها نشان دهد. امیر در کلانتری گفت: من مادرمنیژه را ده سال قبل طلاق‌داده‌ام‌و منیژه نزد مادرش زندگی میکندو سپس مامورین را بخانه مادر منیژه راهنمائی کرد و مامورین منیژه‌را همراه مادرش «خاتون» بکلانتری آوردند.

در تحقیقاتی که مامورین در کلانتری از منیژه بعمل آوردند وی اعتراف کرد که ناخواهری‌سه ساله‌اش را در حمام بقتل رسانیده است.

*** اعتراف بقتل**

منیژه گفت: ساعت دوبعد از ظهر شیرین را ببهانه خرید بیسکویت‌از خانه‌شان بیرون‌آوردم و او را بحمام بردم و ابتدا پس‌از کندن لباسهایش اورا روی‌سکوی داخل نمره نشاندم دو طشت آب داغ روی سراو خالی کردم. دراین لحظه صدای فریادش بلند شد. سپس او را میان دوپای‌خود محکم نگاه داشتم و با یکدست کمرش را وبا دست دیگر دهان و بینی‌او را محکم فشار دادم «شیرین» در این لحظه دست و پا میزد.

منیژه (متهم بقتل)

*** خفه شد!**

چند لحظه بعد شیرین براثر سوختگی بدنش و فشار دست‌من خفه شد ومن برای اطمینان‌ازاین که او دیگر زنده نباشد، سرش را داخل طشت آب فرو کردم و بعد لباس خودم را پوشیدم‌واز حمام خارج شدم.

وی افزود: ولی ازترس زیر پیراهنم را در نمره‌جاگذاشتم‌واز حمام‌بیرون آمدم. منیژه سپس گفت: به‌خاطر اینکه تمام اقوام ما همیشه میگفتند که شیرین‌دختر بسیارزیبائی‌است‌و من‌چون از این نعمت خداوندی برخوردار نبودم، کینه‌شیرین را بر دل گرفتم.وپی فرصت مناسبی می گشتم که‌او را از بین‌ببرم تااینکه یکهفته قبل دوبرادرم که در نزد مادر «شیرین» زن‌پدرم زندگی می کنند، بخانه‌ما آمدند و گفتند که مادر «شیرین» آنها را اذیت کرده‌وحس‌انتقام مرا برانگیختند. امروز به بهانه‌دیدن شیرین وپدرم‌بخانه آنهاواقع در وحیدیه رفتم‌و شیرین را بغل کردم‌وبه بهانه خریدبیسکویت‌از خانه خارج شدم‌و او را به‌حمام بردم‌ودر آنجا قصد خود را عملی کردم.

امیرصنعتی پدر منیژه وشیرین به‌خبرنگار ماگفت: دهسال قبل خاتون را طلاق‌دادم. از اودارای دوپسر و دو دخترهستم پس ازاین که‌خاتون ازدواج کرد، من زن دیگری اختیار کردم و از زن‌دوم نیز دارای دودختر شدم که‌یکی از آنها همین شیرین بود.

*** شیرین زیبا بود**

امیر اضافه کرد: شیرین‌ازهمه بچه هایم زیباتربود. زیرا او چشمانی آبی و مو های «بور» داشت‌و همه او را خیلی دوست داشتند. منیژه نزد مادر خودش خاتون زندگی می کرد، اما دو پسرم که‌یکی ۲۲ساله‌ودیگری هیجده‌ساله‌است نزد زن دوم من هستند.

منیژه گاهی اوقات به خانه‌ما می‌آمد ومن‌اورابه گرمی‌می‌پذیرفتم زیرا اونیز یکی‌ازفرزندانم بود و مخارج‌زندگیش را تامین می کردم وی سپس اضافه کرد ساعت ۶ بعدازظهر پنجشنبه که‌از سر کار بمنزل بازگشتم متوجه‌شدم که مادرشیرین سخت ناراحت‌است‌و میگوید که‌شیرین را منیژه‌برای خرید بیسکویت از خانه بیرون برده‌ودیگر بازنگشته است. من باوگفتم که ناراحت نباشد منیژه که بچه نیست ضمنا او راخواهد آوردوگم نخواهندشد. ولی پس از چندساعت باز اثری از آنها بدست نیامد ومن ناچار یک‌بلندگو اجاره کرده‌وبالای‌اتومبیل‌خود نصب کردم‌ودر خیابان های وحیدیه‌برای یافتن منیژه وشیرین به جستجو پرداختم. امااثری از آن دو به دست‌نیاوردم تااینکه بکلانتری‌رفتم و مامورین جنازه «شیرین» رابمن نشان دادند.

*** شکایت از خاتون**

امیرصنعتی درپایان گفت من‌از دست خاتون مادر منیژه شکایت دارم‌زیرا اودخترش را که پانزده ساله است‌وادار کرده که‌دست به چنین جنایتی بزندو ناخواهری‌سه ساله‌اش را خفه کند.

پرونده منیژه و خاتون صبح امروز جهت‌تعیین تکلیف‌بدادسرای تهران فرستاده شدوچون منیژه سنش قانونی نیست، او رابه‌دادگاه اطفال بزهکار بردند.

*** دومین حادثه**

دومین حادثه غم‌انگیزی که‌روزپنجشنبه گذشته‌اتفاق افتاد، درگذشت «مارگریت» زنی‌بود که درآخرین‌روزهای سال‌گذشته به دست‌همسرش مجروح شد.

خبرنگار ما این‌حادثه‌را چنین گزارش کرد: زنی که شوهرش باچکش سراو را شکسته بود، درگذشت‌وشوهرش باتهام قتل‌او بازداشت شد. این زن که‌مارگریت نام‌داشت درروز بیست‌و هشتم‌اسفند ماه‌سال گذشته در بخش ۶ تهران بوسیله‌شوهرش مجروح شد. مارگریت دراین مدت در یکی ازبیمارستان های خصوصی تهران بستری بودولی چون جمجمه‌اش شکسته بود، معالجات درباره‌وی موثرواقع نشدوپریروز درگذشت.

*** خودرا معرفی کرد**

خبرنگار ماگزارش میدهد: شوهر مقتول که «مسروپ غول‌عزیزی» نام دارد، درهمان‌لحظات وقوع‌حادثه خود را به ماموران کلانتری معرفی کردو به ماموران گفت که بر اثر اختلاف، در آشپزخانه خانه‌اش همسرش رابا ضربات چکش مجروح ساخته و احتمال میرود که او درگذشته باشد.

پس از اطلاع از جریان، همسایگان مارگریت را به بیمارستان رسانده‌وتلاش پزشکان بیمارستان پس از ۸ روز برای نجات جان مارگریت به نتیجه نرسیدو اوعاقبت روز پنجشنبه گذشته درگذشت.

*** باتهام قتل بازداشت شد**

«مسروپ» که به اتهام ایراد ضرب وشکستن جمجمه همسرش بازداشت بود، صبح امروز به وسیله بازپرس دادسرای تهران به‌اتهام قتل همسرش مارگریت بازداشت گردید.

عکس بالا که جلوی درخروجی کاخ دادگستری گرفته شده‌است لحظه‌ای رانشان می دهد که‌متهم به قتل را از دادگستری خارج کرده‌اند و خاله شیرین (مقتول) باو حمله کرده است و ماموران پلیس برای این که گزندی به‌متهم به قتل نرسد او را درمیان خود گرفته‌اند.

شیرین دختر خردسالی که‌روز پنجشنبه به طرز فجیعی بدست خواهر بزرگ خود در حمام به قتل رسید.

مارگریت

مسروپ

در این عکس مادر متهم به‌قتل دیده می شود که برای دیدن دخترش به کلانتری می رود. پدر شیرین (مقتول) از همسر خود (خاتون) به‌کلانتری شکایت‌کرده است.

فروردین ۱۳۴۹ قلب هر مادری میلرزد

پسر آینده رو

مترو

ساعتهای زنانه

سیتی زِن

اتوماتیک - واترپروف - تقویم دار - ضدضربه

Quality at Realistic Prices
CITIZEN

ساعت سیتی زِن دارای عمرجاودانی

نمایندگی ونمایشگاه مرکزی: تهران اول بازار بزرگ شماره ۷ تلفن ۲۰۶۹۷

شیئی نورانی در آسمان کلاردشت

نیمه‌شب پریشب ظهور یک شیئی نورانی در آسمان کلاردشت، اهالی را به‌حیرت انداخت‌وعده زیادی از مردم تا بامداد روی پشت بام ها این‌شیئی عجیب‌راتماشا می کردند.

گزارش خبرنگار ما در کلاردشت حاکیست، شیئی مذکور شباهت‌زیادی به‌ستارهٔ دنباله‌دار داشت‌و نوری خیره کننده از آن ساطع بودولی هیچ‌حرکتی نمی کرد.

باروشن شدن هوا، ازنور این شیئی تدریجا کاسته‌شد وشیئی مذکور محو گردید.

آقای سید فخرالدین‌میرلوحی

هرچه زودتر خودتان‌رابتهران برسانید تا مطالبات قانونی خودرا از بدهکار، وصول نمائید.

ملیحه میرلوحی

آغاز هفته پنجم
نمایش فقط درسینما

کسری

موفق‌ترین فیلم دهساله اخیر سینما

فوکس قرن بیستم تقدیم میکند 20th Century-Fox

الن‌دلون
ژان‌گابن - لینووانتورا
ایرینادمیک - سیدنی‌چاپلین
در فیلم باناویژن ورنگی

دسته سیسیلی‌ها

بکارگردانی: هانری‌ورنوی

آگهی استخدام رسمی

وزارت کشاورزی برای تکمیل کادر فنی سازمان‌ترویج در استانها تعداد ۶۳ نفر دیپلمه کشاورزی بومی محل راکه دوره سپاه ترویج و آبادانی را گذرانده باشند برای خدمت در شهرستان های مختلف کشور بشرح زیر درگروه ۴ شغلی طبق مفاد لایحه قانون‌استخدام کشوری مصوب ۳۱ر۳ر۴۵ از طریق امتحان و مسابقه استخدام می نماید:

۱- استان گیلان	چهار نفر	۹- استان خراسان	۶ نفر
۲- استان مازندران	۶ نفر	۱۰- استان اصفهان	۴ نفر
۳- استان آذربایجان شرقی	۸ نفر	۱۱- استان کردستان	۹ نفر
۴- استان آذربایجان غربی	۳ نفر	۱۲- فرمانداریکل ایلام	۶ نفر
۵- استان کرمانشاهان	۳ نفر	۱۳- فرمانداری کل لرستان	۱ نفر
۶- استان خوزستان	۳ نفر	۱۴- فرمانداری کل همدان	۲ نفر
۷- استان فارس	۳ نفر	۱۵- فرمانداری کل بوشهر	۱ نفر
۸- استان کرمان	۳ نفر	۱۶- فرمانداری کل گرگان	۱ نفر

داوطلبان می توانند در صورت تمایل فرم زیر را تکمیل نموده و همراه با دو قطعه عکس ۴ در ۶ و یکبرگ فتوکپی دیپلم وبرگ پایان خدمت نظام راحداکثر تا تاریخ ۲۰ر۱ر۴۹ بادارات کل کشاورزی استانهای مربوطه ارسال دارند. تاریخ‌و محل‌امتحان بعدا در همین روزنامه آگهی خواهد شد.

م‌الف ۱۲۹۲۸ — وزیر کشاورزی

نام	نام‌پدر	شماره شناسنامه‌ومحل‌صدور	
تاریخ تولد	محل تولد	آدرس	امضاء

مجالس ترحیم

بانهایت تاثر وتاسف درگذشت بانو ربابه آل آقا کرمانشاهی مادر دوستان عزیز خود جنابان آقایان دکتر محمد شاهکار و مهندس قوام شاهکار را باطلاع میرساند. مجلس ختم مردانه وزنانه آن شادروان از ساعت ۳ تا ۵ بعدازظهر روز دوشنبه دهم فروردین ماه جاری (۱۰ر۱ر۴۹) د رمسجد مجد منعقد میباشد.
مهندس عبدالله ریاضی . مهندس محمد قراگزلو. مصطفی الموتی . عمیدی نوری. دکتر مهدی ملکی. حسین معیری . داودامینی. مهندس خلیلی . محمود مشاور. باقر شریعت زاده. علی مهرگان. مهندس جعفر فزونی. اصغر خرازی. مهندس مساعد . دکتر معظمی . مهندس معاضد . مهندس آذری . لواسانی . اکباتانی .مهرتاش . عزیز ضرابی . حسن معارفی. مسعود اعتصام .اکبر عقیلی . فرهادپور .امیرنظامی . زرافشان. محمدعلی حریری . حسن ثقفی.
۱ـ۲ آ ـ ۲۸۱

بانهایت تاسف فوت مرحومه بانوربابه آل آقا کرمانشاهی مادر جناب آقای دکتر شاهکار وکیل محترم دادگستری را باطلاع آقایان قضات و همکاران و بستگان و دوستان آن مرحومه مرساند . مجلس ترحیم فقیده سعیده ازساعت ۳ تا ۵ بعدازظهر روز دوشنبه دهم فروردین ۴۹ در مسجد مجد منعقد است .
رئیس کانون وکلاء دادگستری ـ احمد هومن
آ ـ ۲۵۹

کانون مهندسین ایران بانهایت تاسف درگذشت بانو ربابه آل آقا کرمانشاهی مادر جنابان آقایان دکتر محمد شاهکار و مهندس قوام شاهکار را باطلاع کلیه دوستان و همکاران میرساند مجلس ختم مردانه وزنانه آن شادروان ازساعت ۳ تا ۵ بعداز ظهر روز دوشنبه دهم فروردین ماه جاری (۱۰ر۱ر۴۹) درمسجد مجد منعقد میباشد .
کانون مهندسین ایران
۲۱ آ ـ ۲۸۱

شرکت سهامی کارخانجات ایران بانهایت تاسف درگذشت بانو ربابه آل آقا کرمانشاهی مادر جنابان آقایان دکتر محمد شاهکار و مهندس قوام شاهکار را به اطلاع کلیه دوستان و همکاران میرساند مجلس ختم مردانه وزنانه آن شادروان از ساعت ۳ تا ۵ بعدازظهر روز دوشنبه دهم فروردین ماه جاری (۱۰ر۱ر۴۹) در مسجد مجد منعقد میباشد .
مدیرعامل شرکت سهامی کارخانجات ایران ـ محمد قراگزلو
۱ـ۲ آ ـ ۲۸۱

باکمال تاسف درگذشت مادر بزرگ آقای دکتر شمس تابش ، عضو عالیرتبه این اداره کل را باطلاع همکاران محترم میرساند . مجلس ختم زنانه و مردانه آن فقیده سعیده روز دو شنبه ۱۰ فروردین ماه از ساعت ۳ تا ۵ بعدازظهر در مسجد مجد منعقد میباشد .
مدیرکل بهداری استان مرکز ـ دکتر مشایخی
۱ـ۲ آ ـ ۲۸۱

بدینوسیله باطلاع میرساند که باتاسف و تاثر فراوان سرکار علیه بانوربابه بیگم (مخصوص) کرمانشاهی آل آقا مادرگرامی دوستان ارجمندمان جنابان آقایان دکتر محمد شاهکار و مهندس قوام شاهکار برحمت ایزدی پیوسته است سندیکای شرکتهای ساختمانی خود را دراین مصیبت شریک و سهیم میداند و از خداوند متعال خواهانست روح آنمرحومه مغفوره را قرین رحمت فرماید و ببازماندگان ایشان صبرجمیل عطا فرماید . مجلس ختم مردانه وزنانه مرحومه سعیده از ساعت ۳ تا ۵ بعدازظهر روز دوشنبه دهم فروردین ماه ۱۳۴۹ در مسجد مجد منعقد خواهدبود .
سندیکای شرکت های ساختمانی
۲۱ آ ـ ۲۸۱

بانهایت تاسف فوت مرحومه بانوربابه بیگم آل آقا کرمانشاهی ، مادربزرگ گرامی جناب آقای مهندس حمید عمادی پور مدیریت تولید این شرکت را باطلاع همکاران و دوستان میرساند. مجلس ختم مردانه و زنانه آن مرحومه روز دوشنبه ۱۰ فروردین ماه ساعت ۳ تا ۵ بعدازظهر در مسجد مجد منعقد است.
شرکت سهامی کفش وین
۱ـ۲ آ ـ ۲۸۱

خانواده های : کرمانشاهی آل آقا، شاهکار ، لواسانی، تابش، نجم آبادی، عمادی پور، روحانی نژاد، ثقفی، اسلامبولچی، رضاعی ، شرکت ، قائمی ، اردلان ، تشکری ، جهانبانی ، آذربی، درستیان.
فوت مرحومه مغفوره علویه بانوربابه بیگم (مخصوص) متعلقه مرحوم آیت اله آقای نورالدین کرمانشاهی آل آقا طاب ثراه و مادرگرامی آقایان دکتر محمد شاهکار و مهندس قوام شاهکار راباطلاع خویشاوندان و آشنایان میرساند. مجلس ترحیم مردانه وزنانه آنمرحومه روز دوشنبه دهم فروردین ماه از ساعت ۳ تا ۵ بعدازظهر در مسجد مجد منعقداست .
۱ـ۲ آ ـ ۲۸۱

بااندوه وتاثرفراوان فوت مادرگرامی خود را باطلاع خویشاوندان آشنایان و همکاران محترم میرساند . مجلس ترحیم مردانه وزنانه آنمرحومه روز دوشنبه دهم فروردین ماه از ساعت ۳ تاپنج بعدازظهر در مسجد مجد منعقد است.
دکتر محمد شاهکار ـ مهندس قوام شاهکار
۱ـ۲ آ ـ ۲۸۱

درگذشت بانوی نیکوکار وخیراندیش را بعموم بازماندگان آنمرحومه بویژه آقای دکتر محمد شاهکار وآقای مهندس قوام شاهکار وآقای مهندس حمید عمادی پور تسلیت میدهیم.

خانواده های: کلاهدوزان . پگا. خراسانی زاده م طالب زاده. سلامتیان. کازرونی. کوپائی. مهدوی. فروتن. قیصری. شعرائی. دیبائی. قاضیها. حقیقی. محمدیان. کاشانی. اخوان. خراسانی. عروجی. خوشبخت. قزوینی. سرایزاده. خانیان . علوی. پیغمبری. مهندس ابوالفضلی. دهدشتی .
باکمال تاسف وتاثر فوت مرحومه مغفوره بانونازنین بیگم بزرگ خاندان کلاهدوزان اصفهانی، مادر گرامی حاج عبدالرحیم کلاهدوزان و مهندس اسماعیل پگاو حاج آقا رضا کلاهدوزان را باستحضار خویشان ودوستان میرسانند مجلس ختم مردانه روز یکشنبه نهم فروردین از ساعت ۳ تا ۵ و نیم بعداز ظهر در مسجد امام حسین(ع) واقع در میدان شهناز ومجلس ختم زنانه همانروز وساعت در خیابان آریامهر خیابان کاج خیابان پنجم پلاک ۸۴ برگزار میگردد .
آ ـ ۲۹۱
بعموم بازماندگان آنمرحومه مصیبت وارد را تسلیت میدهیم

باکمال تاثر و تاسف درگذشت شادروان فرج الله خدابنده لو را باطلاع دوستان ، آشنایان و بستگان میرساند. مجلس ترحیم مردانه و زنانه روز دوشنبه دهم فروردین ماه جاری از ساعت ۹ الی ۱۱ د رمسجد مجد منعقد است .
خانواده های : خدابنده لو ، نوری ، رجائی ، مافی ، ادموندسون ، خلعتبری ، یزدانی ، بازیار ، یگانه ،شهیدی ، آبتین ، راغب ، نصیرپور ، مصباحی ، افشار ، سمیعی ، قوام نظامی ، دیبا ، اشتری ، هندسی ، دکتر فریدی .
آ ـ ۲۷۵
بعموم بازماندگان آنمرحوم مصیبت وارده را تسلیت میدهیم

بمناسبت درگذشت مرحومه مغفوره جهان خانم مسیحی خوانساری مادر گرامی آقایان حسین و حسن و محمود و حیدر مسیحی خوانساری مجلس ترحیمی از ساعت ۳ تا ۵ بعداز ظهر روز یکشنبه ۹ فروردین ماه درمسجد رضوان واقع درشرق میدان ثریا خیابان کاوه برقرار می باشد.
خانواده های : مسیحی ، میرشفیعی ، سجادی ، مخالفی، توکلی ، رستمی ، اعرابی ، گنجعلی.
آ ـ ۲۵۳
بعموم بازماندگان آنمرحومه مصیبت وارده را تسلیت میدهیم.

بانهایت تاسف و تاثر درگذشت شادروان محمد حسین مشتعل بزرگ خاندان مشتعل را باستحضار دوستان و فامیل میرساند . مجلس تذکر آن مرحوم روز یکشنبه نهم فروردین ۱۳۴۹ از ساعت چهار بعداز ظهر درآدرس زیر منعقد میگردد: خیابان زرتشت جنب بیمارستان مهر خیابان هما کوچه نسرین پلاک ۷
خانواده های : مشتعل ، فدیانی ، دادرسان ، مهاجرین، مبین ، حق پیکر ، سازج ، مازگانی ، فرنوش ، شهیدی ، یگانه ، باشی ، فرهانی.
آ ـ ۲۵۱

نظر برحلت حجةالاسلام آقای سیدمحمود شیرازی نواده آیت‌الله‌العظمی میرزای شیرازی قدس سره در نجف اشرف مجلس ختمی از ۷ تا ۹ بعداز ظهر ۲۱ محرم درمسجد مروی منعقد امید است آقایان مومنین مخصوصا سلسله علماءاعلام دامت برکاتهم باشرکت خود تعظیم شعائر مذهبی فرموده و اینجانب و سایر بازماندگان را قرین امتنان فرمایند.
سید محمدعلی سبط
آ ـ ۲۶۱
مصیبت وارده را بجامعه روحانیت بویژه آیت‌الله سبط تسلیت میگوئیم.

بمناسبت فوت مرحوم مغفور آقای مهدی کاشانی که شخصی نیکوکار و فرخنده کردار بود مجلس تذکری عصر یکشنبه درمسجد لرزاده منعقد میگردد. شرکت همشهریان و سایر برادران گرامی دینی تسلی بخش بازماندگان و امتنان ایشان است.
محمد غروی
آ ـ ۶۱۲

بانهایت تاسف درگذشت پدرعزیزمان آقای مهدی کاشانی را به‌اطلاع میرساند . مجلس ترحیم مردانه روز یکشنبه ۹ر۱ر۴۹ از ساعت ۳ ونیم الی ۵ ونیم بعداز ظهر درمسجد لرزاده خیابان خراسان برگزار می شود و مجلس زنانه در همانروز و ساعت خیابان شمیران ایستگاه سیدخندان جنب تعمیرگاه کریستال کوچه عطاءالله پلاک ۸ منعقد است.
محمود کاشانی ؛ علیرضا کاشانی
آ ـ ۶۱۲

خانواده های کاشانی ، زرندی کاشانی ، مدرس کاشانی، یزدانیان ، آستانه ، میرافضلی ، آذرتاش ، ژاله ، مهاجر ، میر، مدنی، علیزاده، شاکری، مدرس یزدی ، زهرائی ،
فوت آقای مهدی کاشانی پدر آقایان محمود کاشانی دبیر دبیرستان های تهران و مهندس علیرضا شاکانی را باطلاع دوستان و بستگان میرسانند . مجلس ختم یکشنبه ۹ر۱ر۴۹ از ساعت ۳ ونیم الی ۵ ونیم بعدازظهر درمسجد لرزاده و مجلس زنانه درهمانروز و ساعت ایستگاه سیدخندان کوچه عطاءالله پلاک ۸ برگزار میگردد.
آ ـ ۶۱۲
به آقایان محمود کاشانی و علیرضا کاشانی و سایر بازماندگان مصیبت وارده را تسلیت میدهیم.

سناتور ها و نمایندگان خراسان مجلس شورای ملی باکمال تاسف درگذشت شادروان اسماعیل پیرزاده پدر بزرگوار دوست ارجمند آقای رضا پیرزاده راباطلاع میرسانند.
مجلس ترحیم فقید سعید از ساعت نه تا یازده روز یکشنبه نهم فروردین ماه در مسجد الجواد واقع در میدان ۲۵ شهریور منعقد است .
عماد تربتی ، خزیمه علم ، مهندس گنجی ، دکتر منوچهر کلالی ، مهندس عباس اخوان ، دکتر محمدحسین اعتمادی ، صدری بزرگ نیا، غلامرضا بهادری ،محمدرضا ثامنی، مهندس فضل‌الله جلالی نوری ، دکتر عبدالعظیم حبیب‌اللهی، محمود روحانی ، ابوالفضل سلیمانی کاشانی ، محمد شهرستانی ، دکتر باقر شریعت ، دکتر محمود ضیائی ، دکتر امین غنی ، خانلر قراچورلو ، دکتر فرهاد قهرمان ، دکتر حمید کفائی ، دکتر ابراهیم مدرسی ، کاظم مسعودی ، مهندس علی اکبر یارمحمدی .

بانهایت تاسف درگذشت روانشاد پدرگرام همکار ارجمند آقای چنگیز پیرزاده راباطلاع میرساند . مجلس ترحیم فقیدسعید روز یکشنبه نهم فروردین‌ماه از ساعت ۹ الی ۱۱ در مسجد الجواد برگزار خواهد شد .
سازمان بیمه‌های اجتماعی
آ ـ ۶۱۴

خانواده های : پیرزاده ، صدیقی ، پرهیزکار ، سپهر، مسعودی،غفارپور، برومند ، مستقیمی تهرانی ، ملک‌زاده، کسرائی ، اسکوئی ، شیخ‌الاسلامی ، مطهری ، ضرابی، کیانی
بانهایت تاسف درگذشت شادروان اسماعیل پیرزاده ، بزرگ خاندان پیرزاده را باطلاع دوستان و آشنایان میرساند. مجلس ترحیم زنانه و مردانه فقید سعید از ساعت ۹ الی ۱۱ روز یکشنبه نهم فروردین در مسجد الجواد واقع در میدان ۲۵ شهریور برگزار خواهد شد .

بانهایت تاسف درگذشت شادروان اسماعیل پیرزاده پدر عزیزمان را باطلاع بستگان و دوستان میرساند . مجلس ترحیم زنانه و مردانه فقید سعید از ساعت ۹ الی ۱۱ روز یکشنبه نهم فروردین در مسجد الجواد واقع در میدان ۲۵ شهریور منعقد می باشد .
ضمنا مراسم شب هفت‌از ساعت ۳ بعدازظهردر آرامگاه امامزاده‌عبدالله برگزارخواهد شد .
رضا پیرزاده ، فروغ پرهیزکار ، بدری صدیقی، چنگیز پیرزاده ، سرگرد جهانگیر پیرزاده ، محسن پیرزاده ،دکتر مهدی پیرزاده ، علیرضا پیرزاده ، مریم پیرزاده

بانهایت تالم وتاسف درگذشت نابهنگام جوان ناکام مهندس قوام‌مفید راباطلاع دوستان و آشنایان میرساند . بهمین مناسبت مجلس ختمی برای شادی روح آن مرحوم درروز یکشنبه ۹ر۱ر۴۹ ساعت ۳ الی ۵ بعدازظهر در مسجد حاج‌شیخ عبدالحسین معروف به‌آذربایجانیها برقراروددرهمان روز و ساعت مجلس ختم زنانه در منزل حاج‌آقا حسین‌مفید واقع در تهران پارس خیابان ۱۰۸ کاشی ۲۷ منعقدمیگردد. ضمنا مراسم شب هفت آنمرحوم روز چهارشنبه ۱۲ر۱ر۴۹ از ساعت ۳ الی ۵ ونیم بعدازظهر در امامزاده عبداله مقبره فتوحی برقرار میگردد .
خانواده‌های : مفید ، دانش‌ور ، فرزین ، مظفریان ، مظفریه ، نقره‌چی ، زاهدی ، کتابی ، اولیائی ، اساره، زواره باروتیان ، خدابخشیان ، اکبریان ، مینائیان ، شکریان ، نیکو ، مدنی ، اشتیاق ، شیرازی‌نژاد
آ ـ ۲۵۷
بخانواده‌های عزادار بویژه بازماندگان آن مرحوم مصیبت وارده را تسلیت میدهیم

کل من علیهافان
خانواده‌های: نیاورانی، قره‌گوزلو ، شاه‌حسینی ، داوری‌راد ، عرفانی ، کامرانی ، لاجوردی ، سمنانی ، جوزی اویسی
بایکدنیا تاسف و تاثر فوت نابهنگام آقای محسن‌نیاورانی را باطلاع بستگان و آشنایان میرسانند مجلس ترحیم آن فقید سعید از ساعت ۳ تا ۳۰ر۵ بعدازظهر روز یکشنبه نهم فروردین‌ماه جاری در حسینیه نیاوران منعقد مباشد امید است عموم طبقات برای شادی روح آن مرحوم در مجلس مذکور شرکت فرمایند ضمنا ختم زنانه در همان ساعت‌وروز در منزل شخصی آنمرحوم واقع درمیدان نیاوران ـ اول‌جاده جمال‌آباد برپامیباشد .
خانواده‌های : نیاورانی ، قره‌گوزلو ، شاه‌حسینی ، غلامحسین نیاورانی ، اسمعیل نیاورانی، حاج‌رجبعلی‌قره‌گوزلو محمدعلی‌قره‌گوزلو احمد قره‌گوزلو، حاجی‌قره‌گوزلو ، علی اصغر قره‌گوزلو ، محمود نیاورانی ، جلال‌الدین نیاورانی آیت‌الله‌زاده ، پرویز نیاورانی ، غلامرضا نیاورانی ، امیر نیاورانی ، سیدابوالقاسم مرتضویان
آ ـ ۵۲۶
بعموم بازماندگان آنمرحوم مصیبت وارده را تسلیت میدهیم

کل نفس ذائقةالموت
بانهایت تاسف و تالم فوت مرحوم مغفور محمد پاشنه طلائیان بزرگ خاندان راباطلاع خویشان و دوستان میرساند . مجلس ترحیم مردانه و زنانه روز یکشنبه ۹ر۱ر۴۹ از ساعت ۳ تاه بعداز ظهر درمسجد حاج‌حسن خیابان شاهپور (بوعلی) منعقد خواهد بود.
ایرج ، جلال ، مریم ، شوکت پاشنه طلائیان ، و خانواده های اسماعیل پاشنه طلائیان ، چرمچی ، جواهری زاده ، جواهری ، اسماعیلی ، سزاوار رحمت ، بختیاری‌راد، اللهیاری ، معینی ، ملک‌الکلامی ، نورالدینی ، دانشور ، مهراز ، فرون ، مافی ، فرجاه ، رجائی و کلیه وابستگان .
آ ـ ۲۳۷
بعموم بازماندگان آنمرحوم مصیبت وارده را تسلیت میدهیم.

بسمه تعالی
بمناسبت فوت مرحوم مغفور حاج غلامرضا عدالت که شخصی خیر و نیکوکار بود مجلس ترحیمی عصر یکشنبه در مسجد ارک منعقد می گردد .ازبرادران دینی خاصه همشهریهای گرامی انتظار شرکت و بذل مرحمت است.
محمد غروی
۲ـ۲ آ ـ ۱۸۵

بمناسبت درگذشت شادروان حاج غلامرضا عدالت که مردی خیر و نیکوکار بود مجلس ختمی روز یکشنبه از ساعت ۳ الی ۵ بعداز ظهر در مسجد ارک منعقد است امید است برای شادی روح آنمرحوم و تسلیت به بازماندگان شرکت فرمائید .
دکتر رضوانی نماینده مجلس شورای ملی
۲ـ۲ آ ـ ۱۸۵

بانهایت تاسف و تالم درگذشت فقید سعید مرحوم حاج غلامرضا عدالت بزرگ خاندان عدالت را باطلاع میرساند مجلس ترحیم آن مرحوم روز یکشنبه ۹ر۱ر۴۹ از ساعت ۳ تا ۵ بعد از ظهر در مسجد ارکو مجلس زنانه همانساعت در خیابان ایرانشهر خیابان خردمند جنوبی کاشی ۱۲ برگزار خواهد بود با تشریف فرمائی خود روح آن مرحوم راشاد فرمائید .
سید مهدی مکی . سید محمد حسین خوئی خانواده های : عدالت .تفضلی. فرشچی. رضوانی . اربابی.زراع . تنباکوچیان . باطنی . فرشیدپور . یوسفی . ستوان‌دیباج . رضا حسینیان . سیادتی . علیان . پویا . هاشمی‌پور . دانشکده. ماجدی . توسلی . فرازاد . کامل . محسن‌نیا . مصلح . چایچی . دواتگران . جورابچی.
۲ـ۲ آ ـ ۱۸۵

بمناسبت درگذشت شادروان بانوزهرا خلعتبری مادر آقای سیروس نیکوئی رئیس‌دادگستری شهرستان گنبدکاوس مجلس ترحیم آن مرحومه از ساعت ۴ الی ۶ بعداز ظهر روز یکشنبه ۹ فروردین ماه جاری در مسجد مجد برگزارخواهد شد .
وزارت دادگستری
آ ـ ۲۷۳

بانهایت تاسف درگذشت‌ناگهانی مرحومه زهراخلعتبری متعلقه مرحوم عباس نیکوئی (بهادر نظام خلعتبری) را باطلاع عموم اقوام و دوستان میرساند . مجلس ترحیم آن شادروان روز یکشنبه نهم فروردین ماه جاری از ساعت ۴ تا ۶ بعداز ظهر در مسجد مجد منعقد است .
خانواده های : نیکوئی خلعتبری ، سلطانی ، شهیدی، زهری ، کجوری ، بلور ، خلعتبری ، منتظمی ، تهرانچی ، مولوی ، مهران ، ادیب‌زاده ، مدی‌نژاد ، افتخاری
آ ـ ۲۷۳
به آقای سیروس نیکوئی وسایر بازماندگان آن‌مرحومه مصیبت‌وارده را تسلیت میدهیم

بانهایت تاثر و تاسف فوت‌مرحوم حاج‌حیدر متولی کارمند بازنشسته فرهنگ میانه رادر مشهد باطلاع فامیل و دوستان وآشنایان میرساند . مجلس ترحیم مردانه روز یکشنبه‌نهم فروردین از ساعت ۳ الی ۵ بعدازظهر در مسجد علی خیابان آذربایجان سرآسیاب منعقد خواهد شد و ختم زنانه همان روز از ساعت ۹ صبح الی ۵ بعدازظهر در منزل شخصی آن مرحوم واقع در خیابان آذربایجان اول خیابان کارون کوچه سعدی پلاک ۶۳ر۱ برقرار خواهد شد .
الاحقر سیدعبدالکریم انواری و خانواده‌های : متولی، رایگانی ، ریاضی ، اقبالی ، صدیقی ، پیغامی ، برادری ، سرلشگر ناموری ، سرهنگ‌گیوتاش ، بکائی ، دکتر رسولی عبدلی
آ ـ ۲۴۷
بعموم بازماندگان آن مرحوم مصیبت وارده راتسلیت میدهیم

ص
۱۳۱۷

بایکدنیا تاثر واندوه فوت نابهنگام جوان ناکام سسمن شادمند نرس بیمارستان آریامهر بندر لنگه را باطلاع‌اخوان صفا و دوستان وآشنایان میرساند . مجلس ختم مردانه ساعت ۴ تا ۶ عصر یکشنبه ۹ر۱ر۴۹ در خانقاه حضرت صفی‌علیشاه قدس‌سره و مجلس ختم زنانه روز وهمان ساعت در منزل شخصی واقع در خیابان شهبازخیابان‌ناصری خسروپرویز شمالی کوچه ناوی شماره ۴ برگزار خواهد شد .
علی شادمند ، عبدالحمیدبدیع‌الزمانی ، بدیع‌بدیع‌الزمانی مجبی ، احمدزاده ، گلبابائی ، عرفانی ، ناصرمستوفی ، علی‌اصغر صفوت ، سرهنگ فیروزی ، سرهنگ امیرحسین صفوت ، سرهنگ رحیم شکوفه ، بنیادی ، پارساپور ، نایبی حاج‌اسمعیلی ، ساویز ، کشاورزیان ، سرگردنوری، کامران
آ ـ ۲۲۹
بعموم بازماندگان آن مرحومه مصیبت وارده راتسلیت میدهیم

برسه
بانهایت تاسف درگذشت شادروان مروارید آزرمی را در کرمان باطلاع دوستان وآشنایان میرساند. مجلس‌برسه آن روانشاد روز یکشنبه نهم فروردین ماه از ساعت ۵ تا ۷ بعداز نیمروز در تالار ایرج برگزار می شود .
خانواده های: آزرمی، منوچهر نوروزی، مهردخت و شاهرخ بختیاری ـ جهانگیر عادلی
آ ـ ۲۸۷
بعموم بازماندگان آنمرحومه مصیبت وارده را تسلیت میگوئیم

باقلبی سوزان مفارقت جانگداز محبوب دل و جانمان جناب عطاءاله‌قدیمی را باطلاع عموم عزیزانش میرسانیم . مجلس تذکر در روزهای یکشنبه و دوشنبه نهم و دهم فروردین ماه از ساعت ۴ بعدازظهر در منزل جناب عنایت‌اله عزیزی ـ خیابان ایطالیا ـ شماره ۷۶ منعقد میشود .
عطائیه ـ گیتی ـ منیب‌قدیمی

باقلبی دردناک درگذشت ناگهانی برادر گرامی جناب عطاءاله قدیمی راباطلاع دوستان و خویشاوندان میرساند . مجلس تذکر در روزهای یکشنبه نهم و دوشنبه دهم‌فروردین ماه از ساعت ۴ بعدازظهر در منزل جناب عنایت‌اله عزیزی، واقع در خیابان ایطالیا شماره ۷۶ (نزدیک چهارراه رم) منعقد میگردد
روحی‌قدیمی ، احمد قدیمی ، مهندس شوقی‌قدیمی ، یوسف قدیمی ، دکتر حسین قدیمی ، دکتر ریاض قدیمی

بانهایت تالم وتاثر فوت جانگداز جناب‌عطاءاله قدیمی راباطلاع میرساند مجلس تذکر در روزهای یکشنبه نهم‌و دوشنبه دهم فروردین ماه در منزل جناب عنایت‌اله عزیزی خیابان ایطالیا شماره ۷۶(جنب چهارراه رم) تشکیل میشود.
خانواده‌های : قدیمی ، اسکوئی ، وحید ، نبیل‌اکبر، خراسانی ، صحیحی ، عزیزی ، حمزوی ، تائیدی ، سینا ، توفیق ، محمدی

بانهایت تاسف وتاثر درگذشت ناگهانی شادروان عطاءاله قدیمی راکه یکی از موسسین این شوری بودند باطلاع رسانیده و ضمن اعلام تسلیت به‌بازماندگان اطلاع میدهد که مجلس ترحیم روزهای یکشنبه و دوشنبه نهم و دهم فروردین‌ماه از ساعت ۴ بعدازظهر در منزل جناب‌آقای عنایت‌اله عزیزی منعقد میگردد .
شورای بهره‌برداران معادن ایران

درگذشت ناگهانی شادروان عطاءاله قدیمی مدیر عامل این شرکت را بانهایت تاثر وتالم باطلاع آشنایان ودوستان میرساند . مجلس ترحیم روزهای یکشنبه نهم و دوشنبه دهم فروردین ازساعت ۴ بعدازظهر در منزل جناب آقای عنایت‌اله عزیزی واقع در خیابان ایطالیا شماره ۷۶ (جنب چهارراه‌رم) منعقد خواهد شد .
شرکت راور بامسئولیت محدود
۱ـ۲ آ ـ ۶۰۰
بعموم بازماندگان آن مرحوم مصیبت وارده را تسلیت میدهیم

یادبود

بدینوسیله باستحضار کلیه خویشاوندان و دوستان محترم میرساند که مجلس یادبودی بمناسبت‌شب‌هفت شادروان مرحوم حاج‌ذبیح‌الله قاسمی درروز یکشنبه نهم فروردین ماه از ساعت ۳ تا ۵ بعداز ظهر درآستان مقدسه حضرت‌عبدالعظیم «ع» باغ‌طوطی برقرار می باشد . خواهشمند است باتشریف فرمائی خود روح آنمرحوم را شاد و سرافرازمان فرمائید وسیله حرکت ساعت ۱۴ همانروز از منزل آنمرحوم خیابان فرح شمالی ایستگاه مدرسه کوی فیروزه پلاک ۱۱ آماده می باشد.
خانواده های قاسمی ، دیهیم ، فریدی ، مهدی‌رهبری، سرهنگ پزشکان ، آهن‌جان.
آ ـ ۲۳۱

یادشادروان بانومهیندخت خلیلیان
همسر ناکام برادرم جلال
زودبودش سفرمرگ ولی
گل‌مگر دیرتواند پژمرد

در طلیعه سال نوتندباد حوادث گل‌شکوفان وجودعزیزی رابردامن خاک‌افکند وشمع‌وجود عروس ناکام ما ، مهیندخت خلیلیان راخاموش کردو مارا تاابد داغدارساخت.
مهین عزیز : دقایق شب‌وروزمان باخیال تومیگذرد.تو چون مرغکی معصوم‌ازآشیان به‌پرواز درآمده و با ابدیت پیوستی.
تودریای احساس‌ومحبت بودی‌و بغم‌وناراحتی هیچکس راضی نمیشدی ولی،اکنون بیاوبه‌بین که داغ‌عظیم‌توبرقلب‌و روح‌ماسایه‌افکنده. یادتو، خاطر تو برای همیشه در قلبمان باقی خواهد ماندودل شکسته ما،همیشه بیادتووبخاطرجوانی ازدست‌رفته‌ات سوگوارخواهدبود.
برادرداغدارت محمدحسین مقدادی
آ ـ ۱۵۳

مراسم هفتمین روز درگذشت‌شادروان فقیدسعید سرگرد عبدالعلی (فیروز)رضازاده صابرروز یکشنبه ۹ر۱ر۴۹ از ساعت ۳ تاه بعدازظهر در آرامگاه صولت‌الدوله واقع در امامزاده عبدالله منعقدخواهدشد. حضور دوستان‌و آشنایان موجب‌تسلی خاطربازماندگان آنمرحوم خواهدبود .
خانواده های :رضازاده صابر. فرمانده . تقوی. هدایت
آ ـ ۲۱۳

بمناسبت شب هفت درگذشت مرحوم حاج‌سید حسن فرشیدپور مجلس تذکری در روز دوشنبه دهم فروردین‌ماه ۱۳۴۹ از ساعت ۳ تا ۶ بعداز ظهردر منزل شخصی آنمرحوم واقع در خیابان ری خیابان معترف چهارراه دوم پلاک ۳۵ برقرار است ازمنسوبین‌و دوستان تقاضا میشود برای‌شادی روح آن‌مرحوم حضور بهمرسانند .
خانواده فرشیدپور ووابسته
۲ـ۲ آ ـ ۲۶۹

بمناسبت چهلمین روز درگذشت شادروان علیرضا گل‌افرا از ساعت ۴ الی ۶ بعداز ظهرروز یکشنبه‌نهم‌فروردین ماه در منزل آن مرحوم (قلهک خیابان یخچال خیابان‌فروردین کوی مسیح پلاک ۱۸) برگزار میگردد از دوستان و آشنایانی که با تشریف فرمائی خود روح آن مرحوم را شاد خواهند فرمود سپاسگزاری می نماید .
خانواده گل‌افرا
آ ـ ۲۷۷

یادبود
بدین وسیله سالگرد فوت همسر عزیز و مهربانم مرحوم محمدعلی امیرخسروی را باطلاع عموم فامیل و دوستان می‌رساند ضمنا طبق‌نیات حسنه آن مرحوم هزینه مراسم مزبور صرف امور خیریه خواهد شد .
سرور امیرخسروی
آ ـ ۳۰۳

تسلیت

مصیبت وارده را به خانواده های محترم عریضی و ادیبی تسلیت عرض مینمائیم.
خانواده اسمعیل نقشینه
آ ـ ۲۶۳

سرکار خانم انتظامی
مصیبت وارده را تسلیت عرض نموده بقاء وسلامتی شما را از خداوند متعال خواهانیم .
مدیر عامل شرکت سهامی ایران‌گاز بیرک موس وبانو
آ ـ ۵۳۰

بانهایت تاسف مصیبت وارده به خانواده های محترم خلیلیان ومقدادی را تسلیت گفته وخودرا در این سوک‌بزرگ سهیم‌میدانیم
خانواده فرهنگ‌زاد
آ ـ ۱۵۵

جناب آقای مهندس سدهی و جناب آقای دکترجابرانصاری
مصیبت وارده‌را حضورتان تسلیت عرض می کنم وخود رادراندوهتان شریک‌میدانم .
اصغر شمس

باکمال تاسف فوت نابهنگام حضرت‌حجةالاسلام‌حاج‌سید ناصر ارفع را ببازماندگان آن مرحوم بخصوص به آقای‌قاسم امیدی تسلیت میگوئیم
حاج عباس جعفری. حسن جعفری. احمد جعفری. رضا جعفری
آ ـ ۲۳۳ ـ ۱

سرکار سرهنگ امیر عطاخانی
باتاسف بسیار درگذشت شادروان سیف‌اله عطاخانی را بجنابعالی وخانواده محترم تسلیت عرض میکنم
آ ـ ۲۴۹
علی شیوا

استاد گرامی جناب‌آقای دکتر سادات ناصری
مصیبت وارده را به‌جنابعالی تسلیت عرض مینمایم
دانشجوی سال چهارم ادبیات فارسی .فروغ‌امیرامجدی
آ ـ ۲۱۷

دوست عزیز جناب آقای امان‌الله تحویلداری
باکمال تاثر درگذشت پدر ارجمندتان را بشماوخانواده محترمتان تسلیت می گوئیم .
عباس اژدری
آ ـ ۵۵۲

سرکار خانم منصوره و جناب آقای محمد جواهری
مصیبت وارده را از صمیم قلب تسلیت عرض مینماید.
مهناز علمدار (چینگر)
آ ـ ۲۶۵

خانواده های محترم نبوی ، پزشکپور ، همایونفر ، همایون .
مصیبت وارده را تسلیت میگوئیم و عزت و بقای بازماندگان را از درگاه احدیت مسئلت مینمائیم.
گنبدکاوس- مهرداد پزشکپور و خانواده اطهری
آ ـ ۵۵۴

جناب آقای اکبر حق‌شناس و مینوی عزیز
بااندوه فراوان مصیبت وارده را صمیمانه تسلیت گفته امیدواریم مارا هم درغم خودشریک بدانید . بقای عمرشما را از خداوند متعال خواستاریم.
یزد- مهندس سهرابی و بانو
آ ـ ۵۵۰

آقای عزت‌الله ملکی
مصیبت وارده را تسلیت میگوئیم.
منیره قادری ، احسانه صالحی
آ ـ ۲۶۱

آقای احمد سدهی ریاست محترم شرکت ملی نفت بوشهر
درگذشت برادر زاده ناکامتان دکتر بهروز سدهی را بجنابعالی و خانواده محترمتان تسلیت میگوئیم.
علی فروتن و بانو ، مهندس ایرج فروتن ، فرهادفروتن.
آ ـ ۲۷۱

جناب آقای مهندس سدهی و بانو
ازپیش‌آمد ناگواری که برای جنابعالی و بانوی محترم رخ داده است بی‌نهایت متاثریم . مصیبت وارده را به آن جناب و خانم محترم تسلیت عرض می کنیم و شریک غم آن خانواده هستیم .
آ ـ ۶۴۰ مهدی و حسن قانعی

مجالس وعظ وسوگواری

بمنظور تعظیم شعائر دینی
ازشب یکشنبه ۲۱ محرم‌الحرام تاآخر ماه بعداز نماز عشاء مجالس سوگواری در مسجد توتونچیان واقع درخیابان غفاری برقرار است . از عموم مومنین و علاقمندان به‌آستان حضرت سیدالشهداء علیه‌السلام تقاضا میشود که درمجلس نامبرده شرکت نمایند واز بیانات دانشمند محترم و خطیب معظم جناب آقای فلسفی دام‌ظله‌العالی بهره‌مند گردند .
شهیدی ـ رسولی
آ ـ ۲۵۵

مجلس عزاداری حضرت خامس آل عبا (ع) ازطرف خانواده مقتدر مژدهی در دهه سوم ماه محرم بمدت ده‌روز از ساعت ۳ الی ۶ ونیم بعدازظهر در مسجد درب‌اندرون(خیابان ناصرخسرو)برگزار میگردد.
مهندس ابوالحسن مقتدرمژدهی . دکتر عبدالحسین مقتدر مژدهی .دکتر نصراله مقتدرمژدهی.
آ ـ ۱۱۷

سپاسگزاری

باسپاس فراوان‌از اهالی محترم کرمانشاهان بخصوص جنابان آقایان مصطفی‌و ناصرومنصور حیدریان و طاهرپور و دانشمند محترم جناب آقای صفائی واهالی‌نجیب قصرشیرین مخصوصاریاست‌محترم اصلاحات ارضی وسروران‌محترم‌آقایان رضاو مهدی امامی‌ودستمردی ،جدیدیان وجوهری‌و بخشدار معظم سرپل‌ذهاب‌که به مناسبت مرگ‌جانگداز عروس ناکام خانواده مقدادی شادروان‌بانو مهیندخت خلیلیان از هرگونه مساعدت‌و همراهی مضایقه نفرموده و موجبات انتقال سریع گل‌پرپرشده مارابه‌زنجان فراهم فرموده‌اند و همچنین‌اهالی نجیب و با محبت‌شهرستان زنجان که‌باشرکت‌خود در مجالس ختم وتذکر مردانه‌وزنانه ویاازطریق‌ارسال‌نامه‌وتلگراف‌ودرج درجراید موجبات‌تسلی خاطر داغدیده مارافراهم فرموده‌اند صمیمانه تشکروسپاسگزاری نموده‌وچنانچه به‌علت‌شدت‌تالمات روحی‌درعرض جواب‌تشکروشرفیابی حضوری قصورو تاخیرشود تقاضای بخشایش‌داریم.
خانواده مقدادی
آ ـ ۱۵۱

ازسروران ارجمند و فامیل که در مصیبت وارده ابراز تفقد فرموده و در مراسم تشییع و مجلس تذکر حضور بهم رسانیده ویا تلگرافا تسلیت فرموده‌اند چنانچه در شرفیابی حضورشان یادر عرض جواب‌بعلت تالمات روحی تاخیری‌حاصل شود با استظهار به مراحم و عنایات آنان پوزش طلبیده دوام عمر وتوفیق وسعادت آنان راازخداوند مسئلت داریم .
پروین صوفی ـ محمد صوفی‌نیا
آ ـ ۲۹۹

درگذشت ناگهانی شادروان عطاءالله قدیمی باعث‌تاسف وتاثر فراوان گردیده بدین وسیله به‌کلیه بازماندگان‌تسلیت گفته از خداوند متعال‌صبر و شکیبائی برای‌آنها خواستاریم .
هیئت مدیره و کارمندان شرکت نسبی سلمان اصغرزاده وشرکاء .
آ ـ ۳۰۱

جناب آقای حق‌شناس
مصیبت وارده را به‌جنابعالی و فامیل محترم تسلیت‌عرض نموده و بقای عمر جنابعالی راازخداوند متعال مسئلت‌مینماید.
سازمان تبلیغات آویز
آ ـ ۵۹۰

سرکار بانو توران رضا زاده صابر
پزشکان و کارمندان بیمارستان نجات مصیبت وارده را بشما و خانواده محترم تسلیت میگویند .
آ ـ ۲۹۵

دوست گرام جناب آقای علی میوه‌چی
بایکدنیا تاثر درگذشت پدر گرامت را از صمیم قلب تسلیت عرض وخود را دراین غم شریک میدانم
داروخانه ماه . محمد پور زمانی
آ ـ ۲۹۳

خانواده متولی ورایگانی
فوت ناگهانی مرحوم مغفور حاجی حیدر متولی را بشما تسلیت میگوئیم و مارا در غم خود شریک بدانید
مغروری و خانواده- فاتح و خانواده ـ حسین مغروری و خانواده
آ ـ ۵۷۸

دوست عزیز جناب آقای امان‌الله تحویلداری
درگذشت پدر ارجمندتان را بشما و خانواده محترمتان تسلیت میگویم
حاج غلامرضا جعفر زاده
آ ـ ۵۷۶

استد محترم جناب آقای دکتر سادات ناصری
بانهایت تاثر وتاسف مصیبت وارده را تسلیت‌عرض مینماید
نیره فاطمی
آ ـ ۲۸۵

همکار ارجمند
جناب آقای مهندس حسن‌اصغرپور
کارکنان شرکت سهامی کارخانجات صنعتی آزمایش مصیبت وارده را بشما و خانواده محترمتان تسلیت میگوید.
کارکنان شرکت سهامی کارخانجات صنعتی‌آزمایش
آ ـ ۵۵۸

سرکار خانم اعظم تابش
فوت مادر عزیزتان را بشما و فامیل محترمتان‌تسلیت عرض میکنم .
مهین بزرگی
آ ـ ۲۸۹

هنرمند محبوب ایران‌آقای علی‌تابش
مصیبت وارده را بشما و فامیل محترمتان تسلیت‌عرض میکنم بنده را هم شریک غم‌خود بدانید .
مهین بزرگی
آ ـ ۲۸۹

سرکار خانم پروین اردلان وخانم پروانه تابش
مصیبت وارده را بشما و خانواده محترمتان تسلیت‌عرض میکنم واز درگاه خداوند متعال آرزوی‌صبر و شکیبائی‌برای شما دارم .
مهین بزرگی
آ ـ ۲۸۹

هنرمند محبوب ایران آقای علی‌تابش
فوت مادربزرگ عزیزتان را بشما و فامیل محترمتان‌تسلیت عرض می‌نمائیم .
سندیکای گویندگان فیلم
آ ـ ۲۸۹

هنرمند عزیز ایران آقای علی‌تابش
سندیکای هنرمندان سینما ایران مصیبت وارده رابه شما و خانواده و فامیل محترمتان تسلیت عرض می‌نمایند .
دبیرسندیکای هنرمندان ـ حمید قنبری
۲ آ ـ ۲۸۹

همکار محترم آقای احمد یزدانیان
درگذشت شادروان مهدی کاشانی پدر خانمتان رابه جنابعالی و بازماندگان آنمرحوم تسلیت عرض کرده وبقای عمر شما و خانواده محترم رااز درگاه ایزد متعال خواستاریم
کارکنان پخش کل گروه تولیدی پارس
آ ـ ۶۵۶

جناب آقای مهندس اسماعیل دیلمقانیان
بانهایت تاسف فوت پدر بزرگوارتان‌را بحضورجنابعالی و آن فامیل محترم تسلیت عرض نموده و بقای عمربازماندگان آن مرحوم را از پیشگاه قادر متعال مسئلت داریم .
مهندس آصفی ، مهندس امیرمعز ، مهندس پاکدامن، مهندس ثقفی ، مهندس درمارتروسیان ، مهندس رضوی ، مهندس زمردی ، مهندس زاهدی ،مهندس کتیرائی ،مهندس گیتی ، مهندس قطبی ، مهندس طاهری ، مهندس‌فرزان‌مهر، مهندس سیف، مهندس شهیدی ، مهندس معین‌فر ،مهندس معتمد ، مهندس میناسیان ، مهندس مگردیچیان .
آ ـ ۲۹۷

جناب آقای دکتر محسن خلیلی
دوستان و یاران همدوره‌ای مصیبت وارده را صمیمانه تسلیت گفته بقای عمر آن جناب و خانواده محترم را از خداوند متعال مسئلت می نمایند .
از طرف فارغ‌التحصیلان سال ۴۳ دانشکده پزشکی
تهران ـ دکتر امیر عبداللهی
آ ـ ۳۱۵

اطلاعات
۱۳۰۱
شنبه
* بیستم محرم ۱۳۹۰
بیست‌وهشتم‌مارس ۱۹۷۰
* شماره ۱۳۱۵۱
* سال چهل و چهارم

شاهنشاه آریامهر در ضیافت رئیس جمهوری شوروی اعلام فرمودند :

ایران از همکاری شوروی با کمال علاقه استقبال میکند

حضرت نیکلای پادگورنی صدر هیئت رئیسه شورایعالی اتحاد جماهیر شوروی ساعت ده ونیم بامداد امروز باهواپیما به اصفهان عزیمت کردند . در این سفر آقای هویدا نخست وزیر همراه رئیس جمهوری شوروی بود.

* ضیافت شام

پریشب از طرف حضرت‌نیکلای پادگورنی به افتخار شاهنشاه آریامهر ضیافتی بشام در کاخ گلستان ترتیب داده شده بود . دراین ضیافت سران دو کشور نطقهای دوستانه‌ای مبادله کردند و اعتقاد راسخ خود را به تحکیم هرچه بیشتر مناسبات دوستانه و همکاریهای پردامنه دو کشورابراز داشتند.

* احساسات مشابه

درسر میز شام حضرت نیکلای پادگورنی ضمن نطق خود چنین اظهار داشتند :

اعلیحضرتا :

از این‌که امشب افتخارمیزبانی آن اعلیحضرت نصیبم شده است بسیار خوشحالم . اینك فقط دو روز از آغاز بازدید من از ایران میگذرد و من درهمین مدت کوتاه توانسته‌ام توجه و علاقه‌ای راکه آن اعلیحضرتو مردم ایران‌نسبت به کشور و ملت ما دارند احساس کنم . اجازه میخواهم به شاهنشاه اطمینان بدهم‌که‌ملل اتحادشوروی نیز دارای احساسات مشابهی‌نسبت به‌ملت ایران هستند و بدون‌تردید این احساسات و اعتماد متقابل بهترین ضامن دوستی و روابط حسن همجواری بین کشور های ماست . لنین بنیان گذار دولت شوروی درعین‌حال بنیانگذاردوستی و توسعه روابط حسن همجواری و همکاری مثبت و سازنده دو کشور است از نزدیك آشنا شوید نظیر همین احساسات را من در سفرهای خود به اتحاد شوروی در نزدکشور شما مشاهده کرده‌ام و معتقدم که این تفاهم مشترك که براساس واقع‌بینی کامل قرار دارد بهترین تضمین ادامه همکاری ثمربخش ما در زمینه وسیع اقتصادی و صنعتی و فرهنگی و علمی است در عین حال چنین تفاهمی یکبار دیگراین حقیقت را ثابت میکند که سیاست همزیستی و همکاری مسالمت آمیز کشور ها و ملل جهان باسیستم های حکومتی و اقتصادی مختلف تنها سیاست واقع‌بینانه و منطقی عصر حاضر است .

ما در کشور خود براین عقیده هستیم که در دنیای کنونی تنها میدان مبارزه که ملت ها حق دارند در آن پای گذارند میدان مبارزه با عوامل عقب ماندگی‌یعنی فقر و جهل‌و بیماری و تبعیضات‌و تعصباتی است که بصورت یادگار های نامطلوب دوران گذشته بما رسیده است و تنها هدف صحیحی که واقعا می تواند در برابر ملل قرار داشته باشد پیشرفت هرچه بیشتر آنها در رشته‌فرهنگ ودانش و تامین سطح زندگی هرچه بالاتر و مرفه‌تر ازنظر اقتصادی وصنعتی براساس عدالت اجتماعی است . ملت ما مدتی است که با تلاش دراین راه قدم نهاده است. بدیهی است در اینراه ماازهمکاری‌کشور بزرك و پیشرفته‌ای مانند اتحاد جماهیر شوروی سوسیالیستی با درجه عالی علم و صنعت و تکنیك آن باکمال علاقه استقبال میکنیم و از این جهت مایه خوشوقتی ما است که آن‌حضرت‌از جانب‌کشور خویش بسط و توسعه‌این همکاری را نه‌تنها مطلوب بلکه ضروری شمارد .

* تفاهم مشترك

همانطوری که ذکر فرمودید در هست . اتحاد شوروی بنحوپیگیری طرفدار صلح و امنیت و مخالف سیاست ظلم و ستم در مناسبات بین‌المللی است و هوادار احترام بحقوق حاکمیت کشورها وهمکاری توام با تساوی حقوق است. روابط عادی ملت ها از مهمترین شرایط برای تامین زندگی و فعالیت های خلاقه آنها است . طبیعی است که شوروی نمیتواندنسبت‌به کانون های بحرانی موجود در جهان بی‌تفاوت بماند هرگونه ابتکاری که معطوف به حل مسالمت‌آمیز مسائل و تخفیف بحران‌ها ومسائل مورد اختلاف بین ملت ها باشد مورد تائید اتحاد شوروی است و مورد پشتیبانی این کشور قرار میگیرد .

اعلیحضرتا : اجازه فرمائید تحکیم صلح و دوستی بین ملت ها و توسعه بازهم بیشتر همکاری و روابط حسن همجواری بین اتحاد شوروی و ایران و سلامت و شادکامی و پیروزی شخص آن اعلیحضرت را آرزو کنم .

* بیانات شاهنشاه

در پاسخ بیانات حضرت صدر هیئت رئیسه شورای عالی اتحاد جماهیر شوروی سوسیالیستی شاهنشاه بیاناتی باین شرح ایراد فرمودند :

از بیانات محبت آمیز آن‌حضرت کمال تشکر را دارم . خوشوقتم‌که در مدت اقامت خود در ایران با همه کوتاهی آن (بطوری که‌اظهار فرمودید) توانسته‌اید با احساسات مودت آمیز مردم ما که نماینده علاقه آنها به تقویت روح تفاهم و توسعه روابط حسن همجواری و همکاری مثبت و سازنده دو کشور است از نزدیك آشنا شوید نظیر همین احساسات را من در سفرهای خود به اتحاد شوروی در نزدکشور شما مشاهده کرده‌ام و معتقدم که این تفاهم مشترك که براساس واقع‌بینی کامل قرار دارد بهترین تضمین ادامه همکاری ثمربخش ما در زمینه وسیع اقتصادی و صنعتی و فرهنگی و علمی است در عین حال چنین تفاهمی یکبار دیگراین حقیقت را ثابت میکند که سیاست همزیستی و همکاری مسالمت آمیز کشور ها و ملل جهان باسیستم های حکومتی و اقتصادی مختلف تنها سیاست واقع‌بینانه و منطقی عصر حاضر است .

ما با هرنوع تجاوز و با هرگونه‌امتیازی‌که براساس‌پیروزی های نظامی بدست آید مخالفیم و عقیده داریم که‌فقط‌از طریق‌احترام به منشور ملل متحدو اجرای‌کامل قطعنامه های آن میتوان صلح و همکاری بین‌المللی را تامین‌کرد.

مملکت ایران خاطره‌لنین راهمیشه بااحترام و باخوبی یاد میکنند ، لنین همانطوری که فرمودیددوست ملل شرق است و ما در ایران‌به تجربه دیدیم که دوست بزرك ما بود و زمان او فصل جدیدی در مناسبات بین دو کشور و دو ملت اتحاد جماهیر شوروی و ایران آغاز کرد . اینست که ما باکمال مسرت در بزرگداشت شخص اوو بزرگداشت یکصدمین سال تولد او شرکت می کنیم و حسن‌تفاهم او را نسبت به‌سایرملل وبخصوص خودمان محترم میشماریم . بدیهی است از جانب کشور ما نیز در این مورد چیزی جز حسن‌نیت و حسن تفاهم وجود ندارد واین‌تفاهم مشترك حقیقتی‌است که‌در مذاکرات امروز ما یکبار دیگر باثبات‌رسید.

در صحنه بین‌المللی همچنان که شما در مورد کشور خود اظهار داشتید ما نیز بطور قاطع هواخواه صلح و امنیت و احترام به‌حاکمیت کشور ها و همکاری همه آنها براساس تساوی کامل حقوقی هستیم . ما با هرنوع تجاوز و با هرگونه‌امتیازی‌که براساس‌پیروزی های نظامی بدست آید مخالفیم و عقیده داریم که‌فقط‌از طریق‌احترام به منشور ملل متحدو اجرای‌کامل قطعنامه های آن میتوان صلح و همکاری بین‌المللی را تامین‌کرد.

صلح و همکاری کشور ها و ملل جهان‌وتوسعه‌همکاری مسالمت‌آمیز و سازنده ایران و اتحاد جماهیر شوروی و ترقی و رفاه روزافزون ملل اتحاد جماهیر شوروی سوسیالیستی و ایران و سلامت‌و سعادت شخص آن حضرت را آرزومندم .

* شمشیر طلا

در ضیافتی که از طرف رئیس جمهوری شوروی به افتخار شاهنشاه آریامهر داده شد حضرت نیکلای پادگورنی یك قبضه شمشیر طلای‌زیبا که روی آن مطالبی به زبان روسی حك شده بود و یك گلدان بزرك چینی بسیار زیبا به شاهنشاه هدیه کردند .

* فعالیت انجمن

بعد از ظهر دیروز رئیس جمهوری شوروی اعضای هیئت مدیره انجمن روابط فرهنگی ایران و شوروی رادر کاخ گلستان به‌حضور پذیرفتند .

در این دیدار آقای حسن زاهدی وزیر کشور ، آقای ولادیمیر آروفیو سفیر شوروی در دربارشاهنشاهی ، آقای‌احمدمیرفندرسکی سفیرشاهنشاه آریامهر در مسکو ، قائم مقام‌رئیس کل تشریفات شاهنشاهی و رئیس تشریفات وزارت امور خارجه حضور داشتند .

در آغاز آقای مسعود انصاری رئیس هیئت مدیره انجمن روابط فرهنگی ایران و شوروی از جانب اعضای هیئت مدیره از سفر حضرت

بقیه در صفحه ٤

در ضیافت شام کاخ گلستان که‌پریشب از طرف رئیس جمهوری شوروی به افتخار شاهنشاه ترتیب یافته بود حضرت‌نیکلای پادگورنی یك شمشیر طلا به شاهنشاه هدیه کردند. درعکس بالا سران دو کشوردرحالی که شمشیر طلا را بدست‌دارند و حضرت رئیس جمهوری شوروی نوشته های روسی روی‌جلد شمشیر را برای شاهنشاه می‌خوانند دیده می شوند.

در حضور والاحضرت شاهدخت شمس پهلوی

روز ملی ایران در نمایشگاه جهانی برگزار شد

مقامات نمایشگاه گفتند یك پسربچه در یك گروه ۵۰۰ نفری که بیشتر زنان کهن‌سال را از یك سازمان مذهبی تشکیل‌میداد از بالای پلکان متحرك بروی‌این‌عده سقوط کرد وسبب شکسته شدن نردبان‌وزخمی گردیدن‌این عده‌شد.

«توروهاگیو» نماینده عالی دولت‌ژاپن‌درنمایشگاه ضمن‌استقبال ازوالاحضرت و همراهان ایشان ، نطقی‌ایراد کرد و گفت: ایران‌و ژاپن گرچه از نظر جغرافیائی در انتهای شرق‌و غرب آسیا قرار گرفته‌اند لیکن علیرغم این‌بعد مسافت از زمان های بسیار قدیم ازطریق‌جاده‌ابریشم با یکدیگر مناسبات بسیار نزدیك و دوستانه داشته‌اند.

آقای‌انصاری در پاسخ‌اظهارات «هاگیو» نمایشگاه اوزاکا رانمودار تکان‌دهنده موفقیت های باور نکردنی صنعتی وفنی مردم ژاپن‌عده شدیداست .

درقرن گذشته قلمداد کرد .

بهنگام اجرای مراسم روز ملی ایران چند هزار تن برای‌تماشای مراسم حضور داشتندواجرای‌رقص هاوآواز های ملی‌و محلی که‌توسط یك گروه ۲٤نفری وابسته‌بوزارت فرهنك‌وهنر ایران به عمل آمده موجی از تحسین در تماشاچیان برانگیخت .

* شکستن نردبان

درعین‌حال دیروز ۳۱ تن از تماشاچیان نمایشگاه اوزاکا بعلت شکستن یك پلکان متحرك‌زخمی گردیدن‌این عده‌شد. زخم های شش تن ازاین

بقیه در صفحه ٤

وزیر خارجه در بازگشت از کنفرانس جده در فرودگاه مهرآباد گفت :

کنفرانس جده بی‌اندازه موفقیت‌آمیز بود

آقای اردشیرزاهدی وزیرخارجه پنجشنبه سب در بازگشت از جده‌و پایان کنفرانس وزیران خارجه اسلامی بتهران ، نتایج حاصله از تشکیل نخستین کنفرانس وزیران خارجه اسلامی را «بی‌اندازه» موفقیت‌آمیز اعلام کرد .

وزیر خارجه از ایجاد دبیرخانه دائمی کشور های مسلمان جهان که تصمیم مربوط به‌آن درآخرین جلسه کنفرانس وزیران خارجه بامدادپنجشنبه باتفاق آراءتصویب گردید بعنوان اقدامی‌در جهت کمك موثر به‌حفظ‌صلح‌وثبات بین‌المللی یادکرد و افزود: «این تصمیم‌علاوه برنزدیك ساختن مسلمانان جهان ممکن است‌به‌حل‌مشکل خاورمیانه کمك کند».

وزیرخارجه که پنجشنبه شب پس‌از توقف کوتاهی در مدینه و زیارت بتهران بازگشت در گفتگو باخبرنگاران گفت که‌وی شخصاًاز نتایج مذاکرات جده بسیار راضی است .

وزیرخارجه که بطور فعالانه در راس هیئت نمایندگی ایران در کنفرانس جده شرکت نمود وبرای موفقیت کنفرانس کوشش بسیار کرد ، باوجود آنکه ۲٤ ساعت نخوابیده بود مدت پانزده دقیقه در فرودگاه مهرآباد با خبرنگاران سخن گفت و به‌پرسش های‌آنان درباره کنفرانس و مذاکرات دو- جانبه باوزیران خارجه کشورهای دیگر شرکت کننده پاسخ گفت:

* اختلاف نظر نبود

آقای زاهدی در پاسخ باین پرسش که آیا کنفرانس صحنه اختلاف نظرهای کشور های‌شرکت کننده بود یا‌نه گفت :

«اصولا هرگاه کشور هائی که برای اتخاذ تصمیمی دور هم جمع میشوند به‌بحث درباره نظریات یکدیگر میپردازند و سپس از راه منطق تصمیم میگیرندو روی‌همرفته نمیتوان گفت که‌برکنفرانس روح اختلاف‌نظر حکمفرما بود.»

وزیر خارجه تایید کرد که قبل از تشکیل کنفرانس کوشش هائی از جانب بعضی از کشور هابرای عدم موفقیت‌کنفرانس ابرازگردید.

از وزیر خارجه پرسش شد آیا درکنفرانس عدم شرکت سوریه و عراق مورد انتقاد قرار گرفت؟وی‌در پاسخ جواب منفی داد .

آقای راهدی گفت : هرکشوری برای شرکت یاعدم شرکت در کنفرانس آزادبودو اصولا کنفرانس کارش نبود که در امور دیگر کشور ها دخالت کند . همانطورکه مانیز به‌هیچکس اجازه نمیدهیم‌در امور ما دخالت کند .

وزیر خارجه درسخنان خود از سیاست ایران در قبال اعراب نیز سخن گفت واظهار داشت : این سیاست روشن‌است،اعراب برادران ماهستند وایران باپیروی ازسیاست مستقل ملی خود ازراه منطق و واقع‌بینی همیشه به‌آنها کمك‌کرده وخواهد کرد .

* شرفیابی

در مورد‌شرفیابی بحضوراعلیحضرت ملك‌فیصل و مذاکرات بامعظم‌له وزیر خارجه گفت :

دربرتو مناسبات برادرانه‌شاهنشاه واعلیحضرت ملك‌فیصل ایران و عربستان همواره از روابط بسیار دوستانه برخوردار بوده‌اند و در مذاکرات بااعلیحضرت ملك‌فیصل طبعا مسائل مورد علاقه دو کشوراز جمله موضوع حفظ صلح درخلیج فارس مورد بحث‌قرار گرفت .

وزیر خارجه گفت : ایران با سیاست صلحجویانه‌ای که دارد همواره از مناسبات گرم با همه کشورهای‌جهان‌بخصوص‌همسایگان خویش برخوردار است .

همراه وزیر خارجه‌اعضای هیئت نمایندگی ایران مرکب ازمقامات عالی‌رتبه وزارت خارجه نیز به‌تهران بازگشتند . بازگشت وزیر خارجه‌بوسیله یك هوا - پیمای کوچك اجاره‌ای ده نفره جت‌متعلق به‌شرکت هواپیمائی‌ملی ایران مستقیما از عربستان‌سعودی بدون توقف به‌تهران صورت‌گرفت

* پایان کنفرانس

همانطوری که در شماره روز پنجشنبه اطلاع داده شد کنفرانس وزیران خارجه‌پس از یك جلسه سری‌وعولایی که از نیمه شب‌چهار شنبه تا بامداد پنجشنبه به طول انجامید بکار خود پایان داد و با اکثریت‌آراء قطعنامه‌ای راتصویب کرد که‌ایجاد دبیرخانه دائمی مسلمانان یکی‌از مواد آن بود .

مرکزاین‌دبیرخانه بموجب قطعنامه تا هنگام آزادی اورشلیم درجده خواهدبود . جلسه بعدی کنفرانس وزیران‌خارجه درتاریخی که‌بعدا اعلام میشود در پاکستان تشکیل می گردد واولین دبیر کل آن ازکشور مالزی انتخاب‌خواهد شد.

قطعنامه با رای شفاهی مورد تصویب قرارگرفتو هیچیك از نمایندگان شرکت کننده علیه آن سخن نگفتند،اما در متن‌پیش نویس قطعنامه هنگام بحث و مذاکرات درآخرین جلسه‌تغییرات جزئی داده شد . کنفرانس‌مذکور باشرکت ۲۲ کشورو همچنین نمایندگان‌سازمان و جبهه‌آزادی- بخش فلسطین ، اتحادیه عرب به عنوان ناظر از دوشنبه عصرهفته گذشته آغاز به کارکرد .

مصر ، لیبی وسودان ازجمله کشور هائی‌بودند که باایجاددبیر- خانه‌دائمی هنگام‌بحث ومذاکره و ایراد نطق مخالفت کردند ،اما بعدا بصف موافقان‌تشکیل‌دبیرخانه پیوستند .

* خرسندی جبهه

خالدحسن رئیس هیئت‌نمایندگی سازمان آزادی بخش فلسطین که بعنوان ناظردرجلسات کنفرانس جده شرکت‌کرده‌بود اظهار داشت که وی‌از کنفرانس‌و قطعنامه و تصمیم های آن راضی می‌باشد. نماینده سازمان‌آزادی‌بخش‌فلسطین گفت: «این نخستین بار است که ممالك‌اسلامی مسئله فلسطین رابعنوان یك مسئله مربوط به خودشان تلقی‌کردند ».

در حالی که نماینده سازمان آزادی بخش فلسطین بدین‌نحو از توجه عمیق کنفرانس جده به مسئله فلسطین اظهار قدردانی‌میکندوزیر امور خارجه دولت بعثی عراق‌در بغداد اظهار داشت که‌علت عدم شرکت عراق در کنفرانس جده‌این‌است که در این کنفرانس مسئله فلسطین مطرح نمیشود . وزیر امورخارجه عراق‌این اظهارات را فقط چند ساعت قبل ازاعلان‌نتایج‌مذاکرات کنفرانس جده‌بیان‌داشت وقطعنامه کنفرانس نشان‌داد که‌عراق صرفا کوشیده‌است‌برای عدم شرکت خود در کنفرانس جده بهانه‌ای بتراشد ودرانتخاب این بهانه به نمی‌دچار اشتباه شده‌است .

خبرگزاری عراق از قول وزیر امور خارجه رژیم یعنی گزارش داد که‌دستور مذاکرات کنفرانس جده شامل مسئله فلسطین‌نیست‌و حال آنکه پس از موضوع‌تاسیس دبیرخانه دائمی کشور های‌اسلامی (که‌یکی‌از مهمترین گامها برای تحکیم همبستگی‌اسلامی در سال های‌اخیراست)مهمترین موضوع مذاکرات وتصمیمات کنفرانس‌را مسئله فلسطین تشکیل میداد.

آقای اردشیرزاهدی وزیرخارجه هفته گذشته‌در راس‌هیئت‌نمایندگی ایران درنخستین کنفرانس‌وزیران خارجه کشور های اسلامی درجده‌شرکت کرد و برای موفقیت کنفرانس کوشش بسیار نمود.
این عکس وزیر خارجه رادرپشت میز کنفرانس نشان می دهد. آقای فرزانگان سفیر جدید ایران‌در عربستان که از ده روز قبل ، ماموریت خود را آغازکرده در عکس دیده میشود .

مسابقات بسکتبال دانشگاه ها در مشهد ادامه دارد

دانشگاه ملی قهرمان «گل» شد

در مسابقات‌بسکتبال دانشگاهها ومدارس عالی کشور که درمشهد برگزار میشود،دانشگاه ملی‌ازنظر گلهائی که تا بحال زده شده‌رتبه اول را احراز کرده است .

بنابگزارش خبرنگار ما در مشهد ، دنبالهٔ مسابقات بسکتبال، پریشب و دیشب انجام گرفت و این نتایج بدست آمد .

در قسمت پسران : پلی‌تکنیك باعلوم ارتباطات ٤٤_۷۹ بنفع‌علوم ارتباطات .

دانشسرایعالی بادانشگاه جندی- شاهپور ٤۱_۷۵ بنفع دانشسرایعالی

دانشگاه ملی دانشگاه پهلوی ۱۰٤ _٤۲ بنفع دانشگاه ملی (دانشگاه ملی بابدست آوردن‌این موفقیت تابحال بزرگترین رقم‌گل را بدست آورده است) .

دانشگاه تهران با پلی تکنیك (چون پلی‌تکنیك حاضربمسابقه نشد دانشگاه تهران برنده‌گردید)

در قسمت دختران :

دانشگاه مشهد با مدرسه عالی بازرگانی‌تهران ۱۵بر۷بنفع‌دانشگاه مشهد .

دانشگاه ملی با دانشگاه تبریز ۳۹ بر ۲٦ بنفع دانشگاه ملی.

* فوتبال در شیراز

با خاتمه مسابقات مقدماتی فوتبال قهرمانی دانشگاهها‌ومدارس عالی کشور این مسابقات از روز پنجشنبه وارد مرحله نیمه نهائی شد . تیمهائی که در این قسمت از بازیها شرکت دارند .قهرمانان اولو دوم‌چهار گروه دوره‌مقدماتی میباشند . این تیمهادر مرحله‌نیمه نهائی به دو دسته تقسیم شد.و پس از دوازده بازی به طوردوره‌ای از هر دسته دوتیم برای برگزاری

بقیه در صفحه ٤

بعد از فیلم «قهوه‌خانه قنبر» سال ، سال شهرهرته !

آغاز هفته دوم نمایش در سینماهای

پلازا - ری- کیهان - مراد
فردوسی - المپیا-
پرسپولیس - کارون - الوند
قصرطلائی -وپانوراما

پارسافیلم تقدیم میکند
فریده‌نصیری منوچهرصادقپور
درفیلم
شهرهرته

باشرکت: آنوش . ابراهیم فخار
اسدالله یکتا . فرنگیس فروهر . گیتا . ایران قادری
گیتی‌جعفری و جهانگیر غفاری

کارگردان: منوچهرصادقپور
خلبردار: مازیارپرتو . داستان از کیهرام

تعطیلات این هفته
مهستی
خواننده محبوب گلها
در کازینوی ساحلی
شکوفه‌نو
۵کیلومتری‌چالوس به‌رامسر
رزرو در تهران تلفن‌های ۹۵۳۰۳۳ - ۹۵۴۰٤٤

انجمن فیلارمونیك تهران
وابسته به وزارت فرهنك و هنر
شنبه ۱.۵ فروردین گروه آواز خردسالان‌وین
باشرکت ۳٦ نفر از کودکان اطریش
(باهمکاری اداره فرهنك اطریش)
سه‌شنبه ۱۸ فروردین ماه ارکستر دوشامبرورسای
باشرکت ۱٤ نفر از هنرمندان فرانسه
ساعت ۸ بعد از ظهر در تالار رودکی
برای تهیه بلیط کلیه برنامه‌ها و همچنین عضویت در انجمن و استفاده از برنامه های رایگان به دفتر انجمن واقع در چهارراه کالج خیابان ارفع شماره ۲۰ تلفن ٦۷۵۷۷(عصرها) مراجعه فرمائید .
۱_۲ آ_۵۱۰

اطلاعات بانوان
شماره مخصوص ۱۳ فروردین
مجموعه‌ای‌ازپورتاژها،داستان ها ، مقالات‌وسرگرمی هائی که علاوه بر روز ۱۳ ، یك هفته شمارا سرگرم‌میکند

برای نخستین بار سازمان تربیت بدنی ایران باهمکاری فدراسیون فوتبال اجرا میکند .
توتو
تا نیم میلیون تومان پول نقد
یك اتومبیل آریا و یك اتومبیل شاهین جایزه دارد .

بهترین خرما و رطب بم
دربسته‌بندیهای ماشینی و بارعایت اصول بهداشتی عرضه شد
شرکت سهامی خرمای بم مفتخر است که اولین محصول خود و مرغوب‌ترین و لذیذترین خرمای ایران راکه ضدعفونی گردیده و باطرق بهداشتی‌تهیه‌وبسته‌بندی شده است به هموطنان عزیز تقدیم نماید .
نماینده‌فروش: خیابان‌بوذرجمهری-سرای‌حافظ- ناصر توکلی تلفن۲۳۹۳۳
محل فروش : در کلیه فروشگاههای‌معتبر
۱_۵ آ_٤٦۲

شماره‌مخصوص سیزده نوروز «جوانان» استثنائاً روز یکشنبه «فردا» منتشر میشود
از تمام علاقمندان و خوانندگان عزیزی که بعلت تاخیر در تهیه مجله شماره مخصوص،نتوانستند کلکسیون خود ر اتکمیل کنند تقاضا میکنیم قبل از آنکه شماره مخصوص سیزده نوروزنایاب‌شود فردا مجله جوانان را تهیه نمایند .
بهاهمان ۱۵ ریال