اطلاعات

سه‌شنبه ۲۰ آبانماه ۱۳۴۸ـ شماره ۱۳۰۴۱ـ سال چهل و چهارم ـ تکشماره ۴ ریال

دومین جلسه کمیسیون استخدام مجلس تشکیل شد

ساعات کار تدریس معلمین ملاک ترفیع میشود

● برای قرار گرفتن معلمین در گروه های بالاتر طرحی در کمیسیون استخدام مطرح شد

درصفحه چهارم

مذاکرات ایران و بانک جهانی با موفقیت پایان یافت

سرمایه گذاری بانک جهانی درایران ۲ تا ۳ برابر میشود

مکنامارا گفت : فعالیت سپاهیان انقلاب باید در نقاط دیگر جهان مورد سرمشق و عمل قرارگیرد

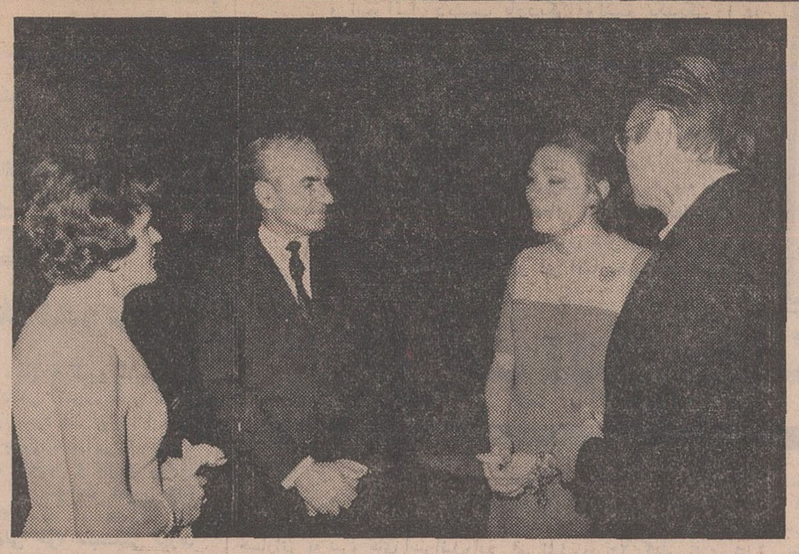

رابرت مکنامارا رئیس بانک جهانی و همسرش دیروز افتخار شرفیابی به حضور شاهنشاه و شهبانو راحاصل کردند. این عکس وزیر دفاع سابق امریکا و همسرش را در پیشگاه اعلیحضرتین نشان می دهد.

● ایران میتواند چون آهن ربا تعداد بیشتری از جهانگردان را بسوی خود جلب کند

● مکنامارا پس از پایان مذاکرات از ایران رفت

درصفحه چهارم

اعلامیه دربار شاهنشاهی درباره :

سفر رئیس جمهوری چکسلواکی به ایران

حضرت رئیس جمهوری و بانو سوم آذر به تهران می‌آیند

بدعوت شاهنشاه آریامهر رئیس جمهوری چکسلواکی سوم آذر ماه برای یك دیدار رسمی ۵ روزه به ایران مسافرت میکنند.

اعلامیه‌ی دربار شاهنشاهی

مراتب طی اعلامیه‌ای که از طرف دربار شاهنشاهی بشرح زیر انتشار یافت اعلام شد :

نظر به عوالم دوستی و مودت بین کشور شاهنشاهی ایران و کشور جمهوری سوسیالیستی چکسلواکی اعلیحضرت همایون شاهنشاه آریامهر از حضرت رئیس جمهوری سوسیالیستی چکسلواکی و بانو «اسوابودا» دعوت فرمودند که برای یك دیدار رسمی بایران مسافرت فرمایند.

این دعوت مورد قبول حضرت ژنرال « لودیك اسوابودا » رئیس جمهوری سوسیالیستی چکسلواکی و بانو قرار گرفته و از تاریخ دوشنبه سوم آذر ماه الی شنبه ۸ آذر ماه ۱۳۴۸ برابر با ۲۴ تا ۲۹ نوامبر ۱۹۶۹ بایران تشریف خواهند آورد.

وزیر دربار شاهنشاهی
اسداله علم

ژنرال اسوبودا

علیاحضرت شهبانو جوائز برندگان چهارمین فستیوال فیلمهای کودکان و نوجوانان را توزیع فرمودند

چکسلواکی اغلب جوائز فستیوال تهران‌را ربود

فیلم «زرافه‌ای در پنجره» بهترین فیلم فستیوال شناخته شد

درصفحه چهارم

کنفرانس سران عرب در مورد جنگ با اسرائیل تصمیم میگیرد

بزرگترین جنگ اسرائیل باچریکها

● ارتش اسرائیل با تانك و هلیکوپتر بجنك چریکها شتافت

● فدائیان عرب با موشك به مواضع و تاسیسات اسرائیل حمله بردند

● جنگنده های مصر و اسرائیل مواضع یکدیگر را بشدت بمباران کردند

● اسرائیل اعلام کرد کار شناسان شوروی در حمله دریائی مصر شرکت داشتند

● نورسادات اعلام کرد که نیروی هوائی مصر برای جنك آماده شده است

در صفحه ۲

برنامه مساجد و تکایا در ماه مبارك رمضان

● امشب هلال ماه رویت میشود

درصفحه ۱۳

ماه عبادت

فردا ماه مبارك رمضان آغاز می‌شود و آنها که نورایمان و درستکاری قلبشان را از صفا لبریز ساخته با شور و شوق فراوان مقدم ماه رمضان ، ماه خدا وماه عبادت وروزه ـ داری و توسل ونیاز بدرگاه باریتعالی را گرامی میدارند.

دراین ماه مبارك بر اثر انجام برنامه‌های خاص مذهبی اقامه نماز ، روزه ، اطعام فقرا واحیاء شبهای قدر مسلمانان جهان از هوسهای زودگذر زندگی دوری می گزینند وبا توجه بیشتر به معنویات و دستورات پیشوایان مذهب از کرامات و فضائل این ماه بهره و نصیب کافی میبرند.

ماامیدواریم مسلمانان جهان مخصوصا هموطنان ارجمند از برکات ونعم بی پایان الهی در این ماه مبارك برخوردارشوند وبرای خدمت وطاعت توفیق فراوان نصیبشان گردد.

زلزله در ۴۲۰ کیلومتری تهران

سخنگوی دانشگاه تهران امروز اعلام کرد دستگاههای ثبات پایگاه زلزله سنج موسسه ژئوفیزیك دانشگاه تهران زلزله‌ای رادر ساعت ۴ ویك دقیقه و ۳۴ ثانیه بامداد امروز به وقت تهران ثبت کرده‌است کانون آن در فاصله حدود ۴۲۰ کیلو ـ متری تهران بوده است و شدت این زلزله در حدود ۶ بوده‌است.

حتی پس از فرود آمدن در ماه :

فضانوردان در صورت احساس خطر میتوانند بزمین بازگردند

۱۲ دقیقه قبل از فرود فضانوردان در ماه خطرناکترین لحظات مسافرت آپولو ۱۲ است

مدیر عملیات آپولو گفت پرواز به ماه کلاه کهنه نیست که آدم هر روز بر سرش بگذارد

یك سناتور آمریکائی گفت اگر از بودجه فضائی کاسته شود سرنشینان آپولو ۱۲ بزمین باز نمی گردند !

درصفحه ۳

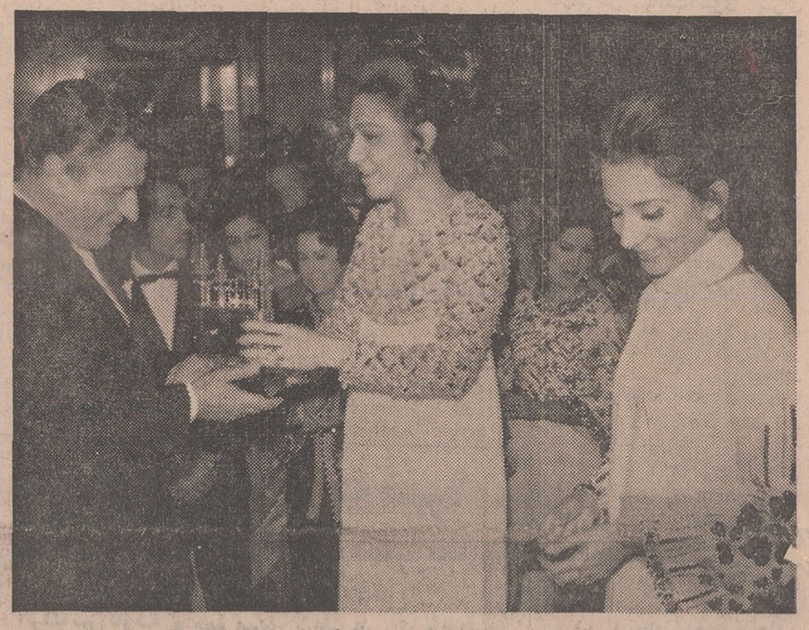

علیاحضرت شهبانو یکی ازجوائز فستیوال فیلم های کودکان و نوجوانان را به نماینده مرکز فیلم چکسلواکی اهداء می فرمایند. در سمت راست عکس خانم لیلی امیرارجمند مدیرعامل مرکز پرورش فکری کودکان و نوجوانان دیده می شود.

هوای تهران دیشب زیرصفر رفت

● ریزش باران و برف در شهرستانها ادامه دارد

● بعضی از راه های فرعی کشور در نتیجه جاری شدن سیل آسیب دیده است

در صفحه ۴ و ۱۳

برنده یك پیکان پراز اسکناس بهر کسی میرسید باو تبریك میگفت

همانطور که قبلا نیز اطلاع داده شد ، جایزه بزرك یك میلیون و پانصد هزار ریالی بلیط های اعانه ملی مخصوص چهارم آبان را دو دوست از ساکنین شاهی باسامی آقایان احمد تقی‌زاده منتظری ، کارمند بازنشسته شهربانی و غلامعلی تفرشی‌زاده راننده شرکت نفت بردند ، اما موضوع جالبتر اینکه این دو بعنوان بلند اقبال ترین مردان هفته گذشته نیز انتخاب شدندو علاوه بریك میلیون و پانصد هزار ریال جایزه نقدی خود ، یکدستگاه پیکان پر از اسکناس که توجه همه خریداران بلیط های اعانه ملی را جلب کرده بود بدست آوردند.

بقیه درصفحه ۱۲

آغاز هفته دوم نمایش دربزرگترین سینماهای پایتخت

ویدیتی مالا
راجندر اکمار
در فیلم
ساتی
رنگی

نام‌نویسی پزشکان و دندانپزشکان سراسر کشور در سازمان مرکزی نظام پزشکی

در اجرای ماده ۲۵ آئین‌نامه انتظامی پزشکی مصوب کمیسیون های دادگستری و بهداری مجلسین از کلیه پزشکان و دندان ـ پزشکان سراسر کشور اعم از کشوری و لشکری تقاضا دارد تا آخر دی ماه سال جاری تقاضانامه ثبت‌نام خود را که شامل نام ـ نام خانوادگی ـ رشته تخصصی یاطبابت سمت های فعلی و قبلی تاریخ شروع طبابت ـ شهرستان محل طبابت، نشانی کامل منزل و مطب ـ ساعات کار در مطب و در سازمان های دولتی یا غیر آن بانضمام رونوشت یافتوکپی دیپلم دکترا و پروانه پزشکی یا دندان‌ـ پزشکی و سایر مدارك علمی و تخصصی خود و دو قطعه عکس باپست سفارشی بنشانی تهران . سازمان مرکزی نظام پزشکی خیابان شیراز . کوچه شیرین ارسال دارند.

طبق ماده ۲۶ آئین نامه کسانی که تاپایان موعد مقرر مدارك فوق رابرای نام نویسی ارسال ندارند اجازه اشتغال بحرفه پزشکی یا دندانپزشکی نخواهند داشت.

رئیس هیئت مدیره سازمان مرکزی نظام پزشکی ایران ـ دکتر اقبال

آ ـ ۵۵۴۲۲

همه تلاش نمی‌خوانند چون گروهی معتقدند که سطح آن زیاد بالا است.
همه تلاش نمی‌خوانند چون بهای آنرا گران می‌پندارند.
این شماره ۱۸ را که از چاپ درآمده ببینید تا درباره این حرف‌های مردم خود شخصاً داوری کنید.

آگهی دانشکده صنعتی

در شعبه مهندسی نساجی دانشکده صنعتی یکدوره دوازده هفته‌ای برای خانمهای دیپلمه جهت شناسائی منسوجات تشکیل خواهد شد. داوطلبین میتوانند جهت کسب اطلاعات تا بیستم آذر سال جاری بخیابان شیراز دانشکده صنعتی تهران دفتر شعبه مهندسی نساجی مراجعه نمایند.

۱ـ۲ آ ـ ۵۶۶۹۸ دانشکده صنعتی (پلی تکنیك تهران)

اطلاعیه وزارت کشور

دربعضی از جراید ملاحظه شده است که راجع به سن یا شرائط دیگر حجاج اخباری درج گردیده که از منابع رسمی وزارت کشور داده نشده است وصحیح نیست. لذا هرگونه تصمیم که در کمیسیون حج گرفته شود ضمن اطلاعیه جداگانه باطلاع عموم خواهد رسید.

دفتر کل اطلاعات وروابط عمومی

مسابقه فوتبال بین قهرمانان رومانی و باشگاه‌های تهران

«استه‌آوا» قهرمان سال ۱۹۶۸ رومانی با شش عضو تیم ملی چهارشنبه ۲۱ آبان با امیدجوانان ساعت ۵ بعدازظهر جمعه ۲۳ آبان با پیکان ساعت ۴ بعد از ظهر یکشنبه ۲۵ آبان با منتخب باشگاه‌های تهران ساعت ۵ بعدازظهر.

آگهی

هرکس عوارض نوسازی را بموقع پرداخت کند ده‌درصد جایزه میگیرد

سازمان ممیزی و درآمد نوسازی شهرداری پایتخت باطلاع اهالی محترم تهران میرساند با توجه به تبصره یك از ماده به قانون نوسازی و عمران شهری درصورتی که مودیان عوارض نوسازی متعلق به ملك خود را در مهلت مقرره پرداخت فرمایند ده‌درصد از عوارض آنسال را که بعنوان جایزه در قانون پیش‌بینی شده از اصل مبلغ کسر وبقیه را به حساب شماره پانزده هزار که از طرف بانك مرکزی در تمام شعب بانك ملی در تهران مفتوح گردیده پرداخت فرمایند و رسید آنرا به سازمان ممیزی ودرآمد نوسازی واقع در میدان بیست‌وپنج شهریور خیابان نمونه شماره هفتاد و هفت ارسال دارند.

مدیر کل سازمان ممیزی ودرآمد نوسازی
حسن اسکندری

۱ـ۲ آ ـ ۵۶۴۰۲

آگهی مربوط به قبولشدگان در امتحانات کارآموزی جهت مرکز آموزشگاه حرفه‌ای ساختمانی شرکت ملی ذوب‌آهن ایران

مقتضی است افرادیکه در زیر نامبرده میشوند در روزهای شنبه ۲۴ و یکشنبه ۲۵ و دوشنبه ۲۶ آبانماه ۱۳۴۸ جهت انجام تشریفات اداری و معاینات طبی در محل مرکز آموزش حرفه‌ای ساختمانی شرکت ملی ذوب آهن ایران واقع در شهر اصفهان ـ خیابان هزار جریب ـ جاده شیراز حضور بهم‌رسانند.

(اسامی قبول شدگان در صفحه آخر چاپ شده است)

شرکت ملی ذوب‌آهن ایران

شرکت نعاونی تاکسیرانی تهران

بااظهار امتنان از مسافران تاکسی های تلفنی مجهز به بیسیم که کارکنان شرکت را مورد تشویق قرار داده‌اند باطلاع می رساند ، تاکسی‌های تلفنی در تمام مدت شبانه‌روز آماده خدمتگزاری می باشند. از هرنقطه شهر و در هر ساعتی میتوان وسیله تلفن های ۷۲۱۱۱ و ۷۴۲۱۱ تاکسی احضار نمود ، باتجهیزات و ترتیباتی که داده شده است ، حداکثر ظرف ۱۰ الی ۱۵ دقیقه تاکسی در محل مورد نظر احضار کننده حاضر میگردد.

چون راننده پس از سوار شدن مسافر ، تاکسیمتر را بکار میاندازد ، بنابراین برای احضار از هر نقطه دوری هم که تاکسی اعزام گردد ، مسافر وجهی نخواهد پرداخت و فقط کرایه‌راهی که با تاکسی می پیماید ، بازاء هر کیلو متر مبلغ ده ریال قابل پرداخت است.

برای مشترکین تاکسی های تلفنی مزایا و تسهیلات بیشتری درنظر گرفته شده است ، اشخاصی که مایل به قبول اشتراك هستند به ایستگاه های تاکسی تلفنی مراجعه فرمایند.

۱ـ۲ آ ـ ۲۵۰۱۷

شرکت سهامی صنعتی آما

تلفن ۹۵۳۰۴۵ به ۹۶۱۰۱۵ و ۹۶۱۰۱۶ و ۹۶۱۰۱۷ تغییر یافته است.

قابل توجه آقایان و خانمهای شیك‌پوش

انواع و اقسام پارچه های انگلیسی وفرانسه در انواع مختلف که وعده داده‌بودیم رسید.

لاله‌زار فروشگاه منسوجات اروپا شماره ۴۴۵ تلفن ۳۱۴۵۲۴

۱ـ۲ آ ـ ۵۶۶۲۲

بمناسبت فرا رسیدن ماه مبارك رمضان و صربت خوردن رادمرد بزرگی که در راه حق و حقیقت شهید شد ، کاباره‌مولن روژ از فردا شب بمدت یکماه (تاعید فطر) تعطیل خواهد بود.

آ ـ ۵۶۴۹۶

اطلاعیه

بدینوسیله باستحضار کلیه مشترکین ارجمند و مراجعین محترم شرکت برق منطقه‌ای تهران میرساند :

بمناسبت فرارسیدن ماه مبارك رمضان ساعت کار روزانه سازمان مرکزی این شرکت وبخشهای مربوطه از روز چهارشنبه بیست ویکم آبانماه جاری بشرح زیر خواهد بود.

سازمان مرکزی	شنبه تاچهارشنبه از ساعت ۸٫۳۰ الی ۱۴٫۳۰	
	پنجشنبه ها از ساعت ۸٫۳۰ الی ۱۳٫۳۰	
بخشهای تابعه	شنبه تاچهارشنبه از ساعت ۸ الی ۱۲٫۳۰	صبح
		عصر ۱۵ الی ۱۷
	پنجشنبه ها	۸ الی ۱۳

۱ـ۲ آ ـ ۵۶۶۰۶ شرکت برق منطقه‌ای تهران

پایه‌های بنای خود را که میگذارید از نمایشگاه فاپکا دیدن کنید

در نمایشگاه مرکزی فاپکا انواع موزائیك های مرمری در ۴۰ طرح و رنك گوناگون بشما ارائه می شود تا با فرصت کافی و متناسب با ذوق و سلیقه خود موزائیك دلخواه خود را انتخاب نمائید و سالهای سال همه حسن انتخاب شما را بستایند موزائیك مرمری فاپکا چون الماس میدرخشد.

نمایشگاه مرکزی فاپکا : خیابان قدیم شمیران باغ صبا جنب خیابان کاج تلفن ۷۱۷۵۴ـ۷۵۸۷۰۰

اطلاعات

صفحه ۲

سه‌شنبه ۲۰ آبانماه ۱۳۴۸

شماره ۱۳۰۴۱

سرمقاله

امنیت در سایه قدرت

در جلسه اخیر مجلس شورای ملی ، لایحه تامین سی‌میلیارد ریال اعتبار یا وام بمنظور تقویت بنیه دفاعی کشور تقدیم شد .

همانطور که شاهنشاه ما مکرر اظهار فرموده‌اند نهایت آرزوی ملت و دولت ایران است که بتواند چنین اعتباراتی را در راه تسریع برنامه های سازندگی و مبارزه با جهل و فقر و بیماری مورد استفاده قرار دهد ، ولی مادام که شرایط عمومی دنیا تغییر نکرده و مقتضیات از قراریست که هست ، مسئله دفاع نیز برای ملت هائی که نسبت بحیات ملی خود دلبستگی دارند ضرورت و اولویت خود را همچنان حفظ خواهد کرد .

بزبان دیگر ، برنامه های سازندگی و عمران و رفاه و توسعه همه فرع براینست که ایرانی وجود داشته و آن فراغتی که‌شرط اصلی پیشرفت برنامه های سازندگی است حاصل باشد . اینهم بنوبه خود موکول است بتوانائی نیروی دفاعی کشور .

دنیای ما نسبت بگذشته تفاوت های فاحشی پیدا کرده‌است. در روابط مردمان و کشور های مختلف جهان با یکدیگر تحولات عمیقی حاصل گشته و همه‌چیز ، همه مبانی و مظاهر زندگی عوض شده است . علم ، تکنیك ، عرفیات ، اخلاقیات همه وهمه رنك دیگری بخود گرفته‌اند و براستی که دنیا ، دنیای دیگری است . درمیان اینهمه تحولات و تغییرات فقط یك چیز ثابت مانده و آن نهاد و سرشت ، یعنی زیربنای خلقت آدمی است. چیزی که هنوز هم مثل غول افسار گسیخته‌ای آزاد است و بیش‌از تمام زرادخانه های اتمی و سلاح های مخرب قرن بیستم تهدید کننده و هراس انگیز .

تاوقتی‌این غول‌رابزنجیرنکشندو مهارنکنند، نوع‌بشرباخصیصه‌های زشت، شرارت ، مفسده جوئی ، تجاوز طلبی ، حرص وبی‌رحمی بزرك ترین دشمن خود و بزرك ترین آفت برای تمدنی است که بقیمت تحمل قرن ها مرارت و مشقت بنا نهاده است . همانطور که دیدیم در قرن بیستم ، قرنی که از دوره چنگیزها و آتیلا ها فرسنك ها دور شده است ، وقتی غول‌شریرتجاوزطلبی سراز خواب برداشت‌و بنای مفسده‌جوئی گذاشت ، علیرغم کوشش قوی ترین مردان و صمیمی ترین کوشندگان صلح و امنیت در قلب قاره‌ای که مهد تمدن نوین محسوب میشود آتشی برافروخت که شعله های آن اقصی‌نقاط عالم را دربر گرفت و میلیون ها بشر را برسر هیچ و پوچ بکام خود کشید .

صرفنظر از جنك دوم جهانی ، جنگی که در سال های طلائی قرن بیستم نیمی از جهان متمدن را به آتش و خون کشانید ، حوادث خونین بیست‌وچند ساله اخیر هرکدام بنوبه خود تجربه‌ایست که نوع بشر را از اعتماد کودکانه نسبت بظواهر فریبنده روابط بشری و زندگی طلائی این عصر برحذر میدارد و هشدار میدهد که هنوز هم مانند عصر استقرار حصار بابل ودیوار چین ، ملت ها باید از مرز های خود ، وجب به وجب، پاسداری کنند و بسخنان دلنشینی که بطرفداری از صلح بزبان می آید و مواعید و مواثیقی که بعنوان تضمین حدود و حقوق ممالك و ملل مختلف ردو بدل میشود، مغرور و متکی نباشند . چون هنوز هم گلوله توپ معتبر ترین قرارداد های عالم است و در مقابل منطق توپ ، هیچ منطق مقاوم و موثری وجود ندارد.

فرار از این واقعیت ، در حکم استقبال از مخاطرات جدی و هراس‌انگیز عصریست که در آن زندگی میکنیم و اشتباه بزرگی است اگر کشوری تصور کند چون سرستیز و درگیری با دیگران ندارد و بحریم دیگران احترام میگذارد دیگران نیز حریم اورا رعایت خواهند کرد و طبعا در معرض ستیزه‌جوئی قرار نخواهد گرفت تا به نیروی دفاعی نیازمند باشد .

کشور هائی که در چنین زمانه‌ای ، تسلیم این طرز فکر شوند با دست خودشان خود را در آتش افکنده و بپای خود در سرراه حوادث مرگبار و مهلك قرار میگیرند .

ملت ایران در طول تاریخ هرگز چنین سرنوشتی راشایسته خود ندانسته و بدان تسلیم نشده است ، درحالی که علائق این ملت بصلح و امنیت و رعایت حدود و حقوق دیگران برهیچکس پوشیده نیست . امروز هم اگر ما اقدام بتقویت نیرو های‌دفاعی خود میکنیم نه بدلیل آنست که سر ستیز و جنك با خدای نخواسته خیال تعرض و تجاوز نسبت بکسی داریم . بعکس ، ما آموخته‌ایم که هرچه آمادگی بیشتری برای دفاع داشته باشیم بهمان نسبت ازامنیت بیشتری برخوردار وازمعرض حوادث ودرگیری ها دور تر خواهیم بود . ما سلاح را برای تجاوز نمیخواهیم بلکه برای شکستن دندان متجاوز بسلاح احتیاج داریم و تاوقتی در ماهیت اوضاع جهان تغییری حاصل نشود ، این روش واقع بینانه و هشیارانه را فرو نخواهیم گذاشت .

مسکو نگران نطق ناصر

لندن یونایتدپرس ـ منابع کمونیستی امروز در لندن گفتند آخرین نطق ناصر که در آن از «آتش و جوی‌خون» سخن‌بمیان آورده دولت‌شوروی‌را سخت نگران ساخته منابع مزبور گفتند نطق «خون‌و آتش» ناصر که‌در آن گفته شد جنك تنها راه حل مسئله خاورمیانه است رهبران‌شوروی‌را دچار حیرت ساخته است و مسکو نگران است که تندرویهای قاهره سبب بروز جنك بزرك‌دیگری بین‌اعراب‌واسرائیل‌بشود.همین منابع گفتند مسکو دیگر مانند سابق برقاهره تسلط ندارد و اکنون اعراب می‌کوشند که شوروی‌را بدنبال خود بکشانند .

قاهره ـ خبرگزاری فرانسه ـ هواپیماهای مصر و اسرائیل دیشب باردیگر مواضع یکدیگر را در دوسوی کانال سوئز بشدت بمباران کردند .

رادیو قاهره اعلام داشت که هواپیما های مصر دیشب مواضع اسرائیل را در ساحل شرقی کانال سوئز در دو نوبت مورد شدیدترین حملات هوائی قرارداده و تلفات‌وخسارات سنگینی‌واردساختند.

سخنگوی نظامی مصر دریك مصاحبه تلویزیونی اظهار داشت که شکاریهای بمب‌افکن‌مصرمواضع توپخانه اسرائیل رادر شمال شرقی قنطره‌وخلیج سوئز درهم کوبیدند و دو انبار مهمات اسرائیل را آتش زدند .

ارتش اسرائیل با تانک و هلیکوپتر بجنگ چریکها شتافت

سخنگوی ارتش اسرائیل ضمن تائید حمله هوائی‌مصر اظهارداشت که در جریان این حمله تلفات و خساراتی به نیرو های اسرائیل‌وارد نیامد .

سخنگوی نظامی اسرائیل افزود که هواپیما های اسرائیل نیز در دو نوبت هدف های نظامی مصر را در ساحل‌غربی کانال سوئزدرهم کوبیدند وهمه‌آنها سالم بفرودگاه های خود بازگشتند .

در بیست‌و چهار ساعت اخیر کماندو های فلسطین‌نیز درسرزمین های اشغالی بفعالیت شدیدی دست زده و تاسیسات نظامی واردوگاه های اسرائیل را در دره اردن و ارتفاعات جولان باموشك موردحمله قرار دادند .

روزنامه الدفاع گزارش داده است که اسرائیل در نبرد علیه کماندو های فلسطین از واحدهای تانك و هلیکوپتر استفاده کردولی فدائیان توانستند پس‌از واردکردن تلفات سنگین بدشمن به مواضع خود بازگردند .

کماندو های وابسته به جبهه آزادی بخش فلسطین نیز یکدسته از گشتی های اسرائیل را در دره اردن غافلگیر کرده یك وسیله نقلیه نظامی دشمن را آتش زدند .

سخنگوی‌فرماندهی مبارزه‌مسلحانه فلسطین در عمان اظهار داشت که دیشب شدید ترین نبرد های هفته های اخیر بین کماندو های صاعقه و نیرو های اسرائیل در دره اردن روی داد . تلفاتی که در جریان این نبرد ها به نیرو های‌اسرائیل وارد آمد تاکنون در هیچیك از عملیات کماندوئی سابقه نداشته است .

وی افزود که کلیه فدائیان فلسطین که در این نبرد شرکت داشتند بدون دادن تلفات‌به پایگاه های خود بازگشتند .

حمله ناگهانی ناوگان مصر به تاسیسات‌نظامی‌اسرائیل درصحرای سینا همچنان مورد بحث و تفسیر کارشناسان نظامی و مطبوعات‌کشور های عربی و اسرائیل است .

یك افسر وابسته به ستاد ارتش اسرائیل دیشب در یك مصاحبه مطبوعاتی درباره‌این حمله‌توضیحاتی بخبرنگاران داد و گفت در حمله ناوشکن های مصری به مواضع اسرائیل در ۲۰ کیلو متری شرق کانال سوئز توپ های دورزن‌مصر در «پرت‌فواد» و «پرت‌سعید» نیز شرکت داشتند. معذلك نتیجه این حمله صفر بود .

افسر ستاد ارتش اسرائیل گفت: ما تصور میکنیم که کارشناسان شوروی دراین‌حمله شرکت‌داشتند. بعقیده ما مستشاران شوروی در عملیات دفاعی و تهیه نقشه های جنگی نیز به مصری ها کمك می کنند . بدون شك درنتیجه نفوذ مستشاران شوروی در ارتش مصر که عده زیادی از آنها از دو سال قبل در مصر بسر می برند تکنیك نظامی مصری ها بطور محسوسی بهبود یافته ولی تصور نمی کنیم که مداخله آنها ضعف و ناتوانی کلی ارتش مصر را علاج کندزیرا ارزش نیرو های مصری را نمیتوان در عملیات جنگی محدود تعیین کرد .

● قدرت سابق

افسر ستادارتش اسرائیل اضافه کرد که‌بعقیده کارشناسان نظامی هدف مصری ها از این حمله آن بود که وزیران دفاع عرب را که اکنون در قاهره اجتماع کرده‌اند تحت تاثیر قرار دهند .

وی درباره‌ادعای جمال‌عبدالناصر دائر براینکه مصر پانصد هزارنفر مرد جنگی آماده‌نبرد دراختیاردارد گفت : این رقم بادرنظر گرفتن نیروهای ذخیره‌و چریك‌هاچندان دور از حقیقت نیست .

افسر ستادارتش اسرائیل‌درباره عملیات جنگی اخیر گفت که‌نیروی هوائی اسرائیل کلیه پایگاه های موشك های زمین بهوای مصر را منهدم ساخته وبسیاری‌از ایستگاه های رادار آن کشور را از کار انداخته است .

در قاهره‌انورالسادات عضو کمیته اجرائیه حزب منحصر به فرد مصر در یك میتینك عمومی گفت که نیروی هوائی مصر قدرت سابق خود را بدست آورده و خلبانان مصری اکنون تحت تعلیمات دقیق قرار گرفته‌اند .

وی افزود که نیروی هوائی‌مصر اکنون عقب مانده‌گی‌خودرا ازنیروی هوائی اسرائیل کاملا جبران کرده و برای شرکت در عملیات تهاجمی و تدافعی آماده شده است .

روزنامه البعث چاپ دمشق حمله ناوگان جنگی مصر را بتاسیسات اسرائیل در صحرای‌سینا باخطوط درشت‌در صفحه اول خود چاپ کرده و نوشته است : این بزرك ترین عملیات دریائی است که‌پس‌از ۲۱ اکتبر ۱۹۶۷ علیه اسرائیل صورت گرفته است . در آن‌موقع کشتی «الیات» اسرائیل توسط‌یك موشك مصری غرق گردید .

البعث اضافه کرده است که بعقیده کارشناسان نظامی‌وسیاسی این حمله دریائی مقدمه عملیات جنگی دامنه‌داری است که بزودی علیه اسرائیل‌صورت خواهدگرفت.

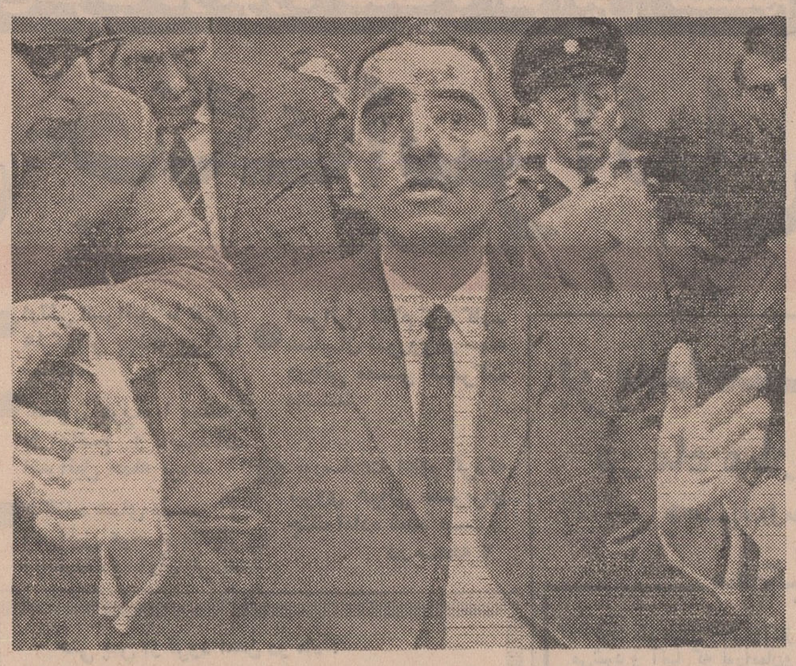

از دیروز محاکمه «هاینزسوترلین»عکاس آلمانی که متهم‌به جاسوسی‌برای شوروی‌است دردادگاه«کلن» درآلمان غربی آغاز شد .

«هاینزسوترلاین» چند سال قبل‌ازآلمان شرقی‌به آلمان غربی‌فرارکرد واکنون متهم است که از هزاران سند «ناتو» و آلمان غربی‌عکس گرفته و به شورویها داده‌است .

«هاینزسوترلین» توسط سرهنك« یوگنی‌رونکه» رئیس شبکه‌جاسوسی شوروی در آلمان لوداده شد .خود سرهنك در سال ۱۹۶۷به امریکا پناهنده شد . در این‌عکس «سوترلین» در حالیکه در دادگاه می گویدبی‌گناه است‌دیده‌می‌شود . عکس رادیوئی اطلاعات

کنفرانس سران عرب برای جنگ با اسرائیل تصمیم میگیرد

قاهره ـ خبرگزاری فرانسه ـ شورای دفاع مشترك عرب که‌ازروز شنبه در قاهره تشکیل جلسه‌داده بود بکارهای خود پایان داد .

آخرین جلسه کنفرانس که‌بعد ازظهردیروز تشکیل شد پنج‌ساعت طول کشید و درپایان آن اعلام‌شد که شورا توصیه کرده‌است سران کشورهای عربی از روز ۲۰ تا ۲۲ دسامبر یك کنفرانس عالی‌درشهر رباط پایتخت مراکش تشکیل‌دهند.

این پنجمین کنفرانس سران کشور های عربی خواهد بود. سه کنفرانس اولیه درقاهره،اسکندریه ورباط تشکیل شد و چهارمین کنفرانس در اوت ۱۹۶۷ دوماه‌پس از جنك شش‌روزه درخرطوم‌پایتخت سودان تشکیل گردید.درماه های اخیر جمال عبدالناصر بارها از کشور های عربی درخواست کرد که یك کنفرانس عالی جدیدتشکیل دهند ولی درخواست وی هربار با مخالفت ملك‌فیصل پادشاه‌عربستان سعودی و متحدین‌وی روبرو شد.

حادثه آتش سوزی مسجدالاقصی فرصتی بدست رئیس جمهوری‌مصر داد تابار دیگر مسئله تشکیل کنفرانس سران عرب رامطرح کند ولی کوشش وی در این راه‌بجائی نرسید وسرانجام بنابه پیشنهاد ملك فیصل به‌جای کنفرانس‌سران عرب کنفرانس بزرگی با شرکت کشور های اسلامی در رباط‌تشکیل گردید . در هماموقع قرار شدکه شورای دفاع عرب درباره تشکیل کنفرانس جدید سران عرب‌تصمیم بگیرد .

ناصر ضمن نطقی که هفته‌گذشته در قاهره ایراد کرد بار دیگر لزوم اجتماع سران‌کشور های‌عربی اتاکید کردو سرانجام‌شب گذشته شورای دفاعی عرب توصیه کردکه سران کشور های عربی در روز۲۰ دسامبر در شهر رباط با یکدیگر ملاقات کنند .

ناظران سیاسی درقاهره‌اظهار عقیده کردند با تصمیم وزیران‌امور خارجه ودفاع کشور های عربی در مورد تشکیل کنفرانس سران‌صفحه جدیدی در تاریخ اعراب ورق‌خورد ودورانی که‌اززمان‌تشکیل کنفرانس سران‌در خرطوم آغاز شده بود با تشکیل شورای دفاعی عرب درقاهره پایان یافت .

دراین‌دوران همه کشور های عربی به استثنای سوریه و متحدینش کوشش می کردند که‌راه حل مسالمت‌آمیزی برای رفع بحران خاورمیانه بر اساس قطعنامه‌های مورخ ۲۲نوامبر۱۹۶۷ شورای امنیت سازمان ملل متحد پیدا کنند .دراین‌مدت‌طبق‌تصمیمات کنفرانس‌خرطوم اعراب‌پیوسته‌تلاش می کردند که‌اختلافات خودرا با اسرائیل از راه مذاکرات مسالمت آمیز حل کنند ودر عین حال نیرو های نظامی‌خودرا برای مقابله با اسرائیل تقویت می کردند کویت وعربستان سعودی ولیبی از لحاظ مالی به کشور های عربی دیگر کمك می کردند .

اکنون که اعراب از تلاش برای حل اختلافات خود با اسرائیل از راه مسالمت‌آمیز مایوس شده‌اند تصمیم گرفته‌اند اختلافات خودرابا توسل بزور و نیرو های نظامی حل وفصل کنند .

این مطلب را جمال عبدالناصردر آخرین‌نطق خود در مجمع‌ملی‌مصر تاکید کرد .باین ترتیب انتظار میرود کنفرانس آینده سران کشور های عربی تصمیمات شدیدی برای ادامه جنك علیه اسرائیل اتخاذ کند .

شورای دفاعی عرب ، جلسه محرمانه خود را در قاهره پایان داد و در اعلامیه خود سران عرب را در ماه سپتامبر در رباط به‌یك کنفرانس سران دعوت کردوایالات متحده امریکا را بمناسبت«تمایلات خصمانه» بر ضد اعراب محکوم نمود .

اعلامیه ۱۳ هیئت نمایندگی توصیه کرد که کنفرانس سران عرب از ۲۰ تا ۲۲ سپتامبرتشکیل شود و نقشه استراتژی‌آینده‌اعراب بر ضد اسرائیل کشیده شود .

این مطلب که آمریکا به‌اتباع خود اجازه داد در ارتش اسرائیل خدمت کنند مورد انتقاد شدید اعلامیه‌قرار گرفته است وامادگی سیاسی و نظامی اعراب برای«جنك های اجتناب ناپذیر» آینده توصیه گردیده است .

سیستم حکومت دستجمعی در عراق پایان یافت

بغداد ـ خبرگزاری فرانسه ـ با اصلاحاتی که در قانون اساسی عراق بعمل آمده رژیم ریاست جمهوری این کشور جایگزین «رهبری دستجمعی» میشود . رهبری دستجمعی تاکنون در دست‌شورای فرماندهی انقلاب‌بود و رئیس‌کشور یکی از اعضای آن بشمارمیرفت در حالیکه ازاین‌پس‌قدرت دردست رئیس جمهوری‌متمرکز خواهدشد. رئیس کشور در عین حال ریاست شورای فرماندهی انقلاب را که عالیترین سازمان حزبی بعث‌است بدست میگیرد و همچنین‌فرماندهی عالی‌نیرو های مسلح کشوروریاست دولت با رئیس جمهوری خواهد بود .

وقتی که‌اصلاحات قانون اساسی بمورد اجرا گذاشته شد رئیس جمهوری قانونی تمام این اختیارات را بدست خواهد گرفت .

از طرف دیگر با اصلاحاتی که در قانون‌اساسی بعمل امده‌اعضای شورای فرماندهی‌انقلاب که‌تاکنون علاوه بر رئیس کشور از چهارعضو تشکیل میشد افزایش خواهدیافت و عده دیگری در شورا عضویت پیدا خواهند کرد .

رادیو بغداد امروز اعلام کرد «سلام‌حسین» بعنوان معاون رئیس شورای فرماندهی‌انقلاب تعیین شده و در غیاب رئیس جمهوری وظایف اورا انجام میدهد .

دیروز رادیو بغداد گزارش‌داده بود که سعدون قیدان باین‌مقام منصوب شد است .رادیو بغداد امروز اشتباه خود را تصحیح کرد.

از دکترهاوزر چه‌خبر؟

درچاپ‌ششم کتاب موفق سبزیها و میوه های شفابخش

اثرلئونس‌کارمیه ترجمهٔ مهدی نراقی از دکترهاوزر غذاشناس نامی جهان آخرین خبری که‌بدست آمده‌است منتشر گردیده است محل فروش : فروشگاههای انتشارات امیرکبیر در تهران و شهرستانها

۱ـ۳ آـ۲۵۱۱۹

مؤسسه‌علوم بازرگانی پازند

برای کلاس حسابداری صنعتی

که در تاریخ یکشنبه دوم آذرماه تشکیل میشود ثبت نام میکند

خیابان تخت‌جمشید غربی مقابل دبستان‌فردوسی کوچه توانا شماره ۱۴ تلفن ۴۰۱۲۱

راهنمای آموزش عالی

درایران

ازطرف‌موسسه فرهنگی منطقه‌ئی وابسته به سازمان همکاری عمران منطقه‌ئی انتشار یافت

بهاء : ۳۵ ریال

محل‌فروش: کتابفروشی‌های معتبر ودفتر موسسه تلفن ۶۲۹۰۴۵ ـ ۶۲۵۶۱۴

۱ـ۲ آـ۲۴۸۹۵

اوضاع اجتماعی نیم قرن اخیر

داستانهائی از پنجاه سال

نیم سنبه مطرودین حسینی

این کتاب در کلیه کتابفروشی های طهران موجود است و به‌قیمت هرجلد ۳۰۰ ریال بفروش‌میرسد .

آـ۵۶۴۲۶

کلاس شبانه ششم‌ادبی در دبیرستان دولتی رهنما

دایرگردید . منیریه تلفن ۴۷۱۱۹

دبیرستان دولتی شبانه رهنما

آخرین فرصت ثبت نام‌در کلا سهای دوره اول‌ودوم متوسطه را اعلام میدارد . فقط تا روز پنجشنبه برای نام‌نویسی‌وقت دارید ـ منیریه تلفن ۴۷۱۱۹

گروه‌فرهنگی هدف

۱ـ برای کلاسهای‌جدیدکنکور حقوق ـ ادبی ـ اقتصاد ـ موسسه عالی حسابداری بازرگانی ـ علوم اداری ـعلوم تربیتی که از ۲۰ آبان شروع خواهد شد .

۲ـ برای کلاسهای دوره دوم طبیعی مخصوص دختران هر روز از ساعت ۵ تا ۹ نام‌نویسی‌میکند.

خیابان شاه دبیرستان شماره ٤ هدف تلفن ۴۷۸۵۲

آگهی مصاحبه استخدامی

ذیلا اسامی داوطلبان شغل مامور وصول و آبیاری که در امتحانات کتبی مربوطه پذیرفته شده‌اند اعلام‌و خواهشمند است از روز چهارشنبه ۲۸ آبانماه جاری جهت انجام مصاحبه به ترتیب زیر به دفتر سازمان آب و برق شمال واقع دربلوار الیزابت دوم ، خیابان میکده مراجعه فرمایند .

از شماره ۱ الی ۱۸ — ۲۸ آبان الف

از شماره ۱۹ الی ۳۶ — ۲۹ آبان ب

از شماره ۳۷ الی ٥٤ — ۱ آذر ج

از شماره ٥٥ الی ۷۲ — ۲ آذر د

از شمار ه ۷۳ الی ۹۰ — ۳ آذر ذ

از شماره ۹۱ الی ۱۱۸ — ٤ آذر ر

داوطلبان درصبح روز های ذکر شده می بایستی جهت پر کردن پرسشنامه بادردست داشتن یك قطعه‌عکس به سازمان مزبور مراجعه نمایند .

ازهرگروه بشرح فوق از ساعت ۳ تا ٦ بعداز ظهر درمحل ذکر شده مصاحبه بعمل می آید بمنظور جلوگیری ازاتلاف وقت به ترتیب فهرست‌اسامی‌در هرساعت٦ نفر مراجعه‌نمایند.

سازمان اب و برق شمال

۱ـ آقای اذری کسمائی — محمد رسول
۲ـ آقای باقر کاشی — جهانگیر
۳ـ آقای پروازپور — هوشنك
٤ـ آقای ترکمن — علی‌اصغر
٥ـ آقای جیرودی — مرتضی
٦ـ آقای خوش‌سیمای حقیقی — حسین
۷ـ آقای رافع — محمدعلی
۸ـ آقای رخش‌بهار — پرویز
۹ـ آقای رنگچیان — محمد
۱۰ـ آقای ساوجبلاغی — سیروس
۱۱ـ اقای صادقی گیادهی — موسی
۱۲ـ آقای طلائی قلعه‌ای — منوچهر
۱۳ـ آقای عرفانیان — ضیاءالله
۱٤ـ آقای فرتاش — فریدون
۱٥ـ آقای قائمی — علی‌رضا
۱٦ـ آقای قاجار — حسنعلی
۱۷ـ آقای قدك‌پور — هرمز
۱۸ـ آقای کاظمی — فیروز
۱۹ـ آقای لطیفی — نوروز
۲۰ـ آقای مرتضوی — سید مهدی
۲۱ـ آقای مقدمی سیسان — حسین
۲۲ـ آقای مهدوی — جلال
۲۳ـ آقای ندائ فهمیده — محمدحسن
۲٤ـ آقای نصیری نیر — نژاد
۲٥ـ آقای وهاب پورناصری — احمد
۲٦ـ آقای یادگاری — غلامحسین
۲۷ـ آقای نورعلی زاده — جعفر
۲۸ـ آقای ابراهیمی گندلی — مستوفی
۲۹ـ آقای اسماعیل زاده — احمد
۳۰ـ آقای اصغری سرخی — علیمراد
۳۱ـ آقای اعرابی — احمد
۳۲ـ آقای اعوانی — نعمت‌اله
۳۳ـ آقای افتخاری‌شیر کوهی — غلام
۳٤ـ آقای بخشیان سهی — حسن
۳٥ـ آقای بنائی — مرتضی
۳٦ـ آقای تو کلی‌ابندانسری — همت‌اله
۳۷ـ آقای تولیده — حسین علی
۳۸ـ آقای ثابتی — غلامرضا
۳۹ـ آقای جنت رضوانی — محمد جواد
٤۰ـ آقای خداوندلو — حسین
٤۱ـ آقای خلج — علی
٤۲ـ آقای خوش نویس — عباس
٤۳ـ آقای خیاط زاده — اسداله
٤٤ـ آقای ساعدمنش — علی اصغر
٤٥ـ آقای سروش امیرنجمی — محمد، تقی جهانگیر
٤٦ـ آقای سعادت — مسعود
٤۷ـ آقای شاهرخیان کرمانی — جواد
٤۸ـ آقای شیخیان کازرونی — محمد رضا
٤۹ـ آقای صابری حق‌دلیل — مسعود
٥۰ـ آقای صدراعظمی — نصرت‌اله
٥۱ـ آقای طایف طاهر — مخمود
٥۲ـ آقای‌فرزانیان گلخورانی — یوسف‌علی
٥۳ـ آقای فرهادی — ولی‌اله
٥٤ـ آقای قاسمی کیان — مصطفی
٥٥ـ آقای قویدل ماسوله — محمود
٥٦ـ آقای کدخدا — محمد رضا
٥۷ـ آقای کریم هوشنك — هوشنك
٥۸ـ آقامی مقدس تربتی — حسن
٥۹ـ آقای ملکانی — بیژن
٦۰ـ آقای مهاجر بزچلوئی — علی‌اکبر
٦۱ـ آقای نکو سیما — ابراهیم
٦۲ـ آقای نوبهار — محمد علی
٦۳ـ آقای نیك جو — حسین
٦٤ـ آقای آراسته — هدایت‌اله
٦٥ـ آقای احمدی‌نیارودسری — ابوالقاسم
٦٦ـ آقای اسداله خان‌والی — محمود
٦۷ـ آقای اصفهانی — محمد رضا
٦۸ـ آقای باستانی — پرویز
٦۹ـ آقای باقری — یداله
۷۰ـ آقای بت هرمز گرك‌تپه — یوئیل
۷۱ـ آقای بینا — محمود
۷۲ـ آقای پارسا — فریدون
۷۳ـ آقای پریین — پرویز
۷٤ـ آقای تابش — مهدی
۷٥ـ آقای تام — حمداله
۷٦ـ آقای جعفری — فریدون
۷۷ـ آقای جهانگرد — عباس
۷۸ـ آقای جهری شیجانی — محمد رضا
۷۹ـ آقای حجت‌اله انصاری — عبدالعلی
۸۰ـ آقای‌حسن‌پورفلاح‌نوبجار — صفر علی
۸۱ـ آقای حمزه‌پور — حمید
۸۲ـ آقای خانعلی — حسین
۸۳ـ آقای داودی سبزوار — فریدون
۸٤ـ آقای داور نژاد — حسین
۸٥ـ آقای دباغ — محمد علی
۸٦ـ آقای راستگو — یوسف
۸۷ـ آقای رضا خانی — نفی
۸۸ـ آقای ریاضی — عباس
۸۹ـ آقای زرنانی — منصور
۹۰ـ آقای سلامی پوریان — حسینعلی
۹۱ـ آقای سید چو کامی — سید مرتضی
۹۲ـ آقای شفغی — محمد
۹۳ـ آقای ضیاء — علی رضا
۹٤ـ آقای طوفانی — عین‌اله
۹٥ـ آقای عبدی کورعباسلو — حافظ
۹٦ـ آقای عراقی — غلامرضا
۹۷ـ آقای عرب روشن — رشید
۹۸ـ آقای عزیزی — احمد
۹۹ـ آقای علامی شیر کوهی — عباس
۱۰۰ـ آقای فانی پور — احمد
۱۰۱ـ آقای فرجام بخش — عباسعلی
۱۰۲ـ آقای فریدن — مهدی
۱۰۳ـ آقای فکری — ناصر
۱۰٤ـ آقای کرمی — علی قربان
۱۰٥ـ آقای کریمی تهرانی منفرد — رحیم
۱۰٦ـ آقای گل زاده — عطا کشی
۱۰۷ـ آقای گودرزی — رضا
۱۰۸ـ آقای گونلوئی — مرتضی
۱۰۹ـ آقای‌محمدیان‌خراسانی — زین‌العابدین
۱۱۰ـ آقای مشهدیان کوچکسرائی — برجعلی
۱۱۱ـ آقای میرعیسائی — سید قاسم
۱۱۲ـ آقای بنی دوست — محمد تقی
۱۱۳ـ آقای نصراللهی — غلامرضا
۱۱٤ـ آقای نوربخش‌زاده — ولی
۱۱٥ـ آقای نوروزیان — جمال
۱۱٦ـ آقای‌نوروزی‌یورسنگری — محمد
۱۱۷ـ آقای هاشمی نصب — اسداله
۱۱۸ـ آقای یزدانی — سهراب

م‌الف ۸۸۱۷

معلمان گرامی،فرهنگیان ارجمند

آئین کلاسداری

نوشته جمس‌دانهیل ـ ترجمه آقای‌جمشیدبهروش

یك کتاب بینظیر و جالب که برای اولین مرتبه بزبان‌فارسی منتشر شده و آموزگاران و دبیران محترم را در امر اداره کلاس‌ورزش صحیح و جدید تدریس راهنمائی می کندبها۵۰ ریال .

ناشر ـ موسسه مطبوعاتی عطائی

تهران ـ ناصر خسرو ۵۰۴۰۶

دارالعلوم العربیه

به‌محل جدید خود واقع در خیابان شاهرضا ـاوایل خیابان بهار ـ شمارهٔ ۸۲ انتقال یافت . داوطلبان‌جدید برای آموختن زبان و ادبیات عرب بصورت اساسی و همچنین برای امتحانات عربی ششم ادبی و کنکور دانشگاهها تا محل باقی است می‌توانند به نشانی‌فوق مراجعه کنند .

۱ـ۲ آـ۵۶۴۴۸

کلاسهای انگلیسی انجمن ایران وامریکا

ثبت‌نام برای کلاسهای سه روز در هفته در تاریخهای شنبه ۱۷ و یکشنبه ۱۸و دو شنبه ۱۹آبان ماه ، صبح ها از ساعت ۹ الی ۱۱ و بعد از ظهر ها از ساعت ٤ الی ٦ و ثبت‌نام برای کلاسهای فشرده که هفته‌ای پنج‌روز در ساعات ۸ الی ۱۰ و ۱۰ الی ۱۲ صبح و ۲الی ٤ بعداز ظهر تشکیل میشوند در تاریخهای سه شنبه ۲۰و چهار شنبه ۲۱ و شنبه ۲٤ آبانماه صبح ها از ساعت ۹ الی ۱۱، بعداز ظهر ها از ساعت ۲الی ٤ بعمل خواهد آمد.

امتحان تعیین کلاس برای داوطلبان جدید در روز های پنج شنبه هر هفته انجام خواهدشد .

نشانی ـ خیابان وصال شیرازی شماره ۷۵ تلفن ۴۷۴۳۸

۱ـ۷ آـ۵۵۴۰۲

سخنرانی آقای پروفسور ح.ب.یانك

بدینوسیله باطلاع همکاران محترم میرساند که اقای‌پرفسور ح.ب.یانك از ایتالیا ساعت ۱۰ صبح روز چهارشنبه ۲۱ آبان‌در بیمارستان پهلوی و ساعت ۱۱ صبح روزهای پنجشنبه ۲۲ آبان ودوشنبه ۲٦ آبان ماه‌جاری در مرکز طبی کودکان راجع به بیماریهای کودکان سخنرانی خواهند نمود. مالف ۸۷۳۵ .

معاون آموزشی دانشکده پزشکی. دکتر قائم‌مقامی

۱ـ۲ آـ۵۶۳۱۰

کلاسهای شبانه رضی باهمکاری دبیران ورزیده تشکیل‌شد سه راه امین‌حضور تلفن ۳۵۲۷۵۷

حتی پس از نشستن در سطح ماه ؟

فضانوردان در صورت احساس خطر میتوانند بزمین باز گردند

همسران فضانوردان نگرانند

* روز جمعه سه تن از فضا ـ نوردان امریکا بقصد مسافرت به کره‌ماه پایگاه «کیپ‌کندی» را ترك می کنند

دراین میان همسر سه‌فضانوردردرمدت یازده روزی که این مسافرت‌باشکوه بطول می‌انجامد به شدت نگران همسران خود خواهند بودودر حقیقت بیش‌از هرکس دیگر درجهان نگران خواهند بود . در این عکس‌ازچپ‌براست«باربارا گوردن» همسر ریچارد گوردن ،«سیوبین »همسر آلن‌بین و «جین کونران»همسر چارلز کونراد دیده میشوند .
عکس‌رادیوئی اطلاعات

کیپ کندی ـآسوشیتدپرس ـ یونایتدپرس ـرو کوپترون ، مدیر جدیدبرنامه پژوهش های ماه در آمریکا گفت :پرواز آپولو ۱۲ ثابت خواهدکرد که ما می توانیم با موفقیت زندگی کنیم ودراین کار هیچگونه امکان‌خطا یا اشتباه‌وجود ندارد.

وی گفت :یکی‌از وظایف او آن‌است که نگذارد مقامات‌فضائی ازخود راضی‌شوند و بی دقت گردند زیرا سفر به‌ماه مانند کلاه کهنه نیست که‌آدم هر روز بر سرش بگذارد وبه آن عادت کندوجزو کار های روزمره‌اش شود.

«پترون »سابقا مدیر محلی‌برنامه آپولو در کیپ کندی بودوجدیدا به مقام مدیریت پژوهش های ماه ارتقاء یافته‌است.

وی گفت : پرواز آپولو ـ ۱۱ وپرواز های بعدی هر یك ازپرواز قبلی خود محتاج‌دقت بیشتری‌است.

همزمان بااین کار کنان سکوی پرتاب موشك پس از ۱۲ ساعت استراحت به ادامه کار خودبرای پرتاب سفینه‌مشغول‌شدند . دستگاه های آزمایش به سفینه فرماندهی که درنوك‌موشك‌غول آسای‌ساتورن ۵ قرار گرفته برده شدو فشار هلیوم‌واکسیژن که‌پریروز درمخازن ریخته‌شده بود اندازه گیری شد.

فضانوردان نیز باوجود تمرین های‌زیاد ، آخرین آمادگی ها را بدست می‌آورند .این سومین‌پرواز چارلز کنراد به فضاست ، وی‌قبلا دوبار باسفینه جمینی پرواز کرده بود. برای گوردون این دومین‌سفر فضائی‌است.اما آلن‌بین ۳۷ ساله برای اول‌بار به فضا میرودوبقول خودش هیچ «تصورواقعی » ازاین که‌جداشدن از زمین چه معنائی میدهد ندارد .

● کتاب معلومات

دو دفتر کوچك قرمز رنك ، که‌با دست در آن مطلبی نوشته شده روی میز کار «جری گریفین» مدیر پرواز آپولو ـ۱۲ قراردارد . این‌دفتر ها بنام «کتاب معلومات » شناخته شده ودر آن هزاران‌نوع اطلاعات که یك فضانورد برای نشاندن سفینه ماه نشین باید در دسترس خود داشته باشد درج‌شده است.

در عرض پرواز آپولو «گریفین» بایدصد ها بار به‌این دفتر هامراجعه کندتامشکلاتی‌را که‌ممکن است در ضمن کارش پیش بیاید حل کندو پاسخ‌دقیق‌و صحیحی‌به فضانوردان بدهد. خونسردی دقت‌وسرعت‌عمل گریفین برای فضانوردان اهمیت حیاتی‌دارد .وی همین کار رابدقت درجریان پروازآپولو ـ۱۱ انجام‌داده بود.

در ضمن امروز سنای امریکا پیشنهاد قطع ۱۰۰ میلیون دلار از بودجه فضائی آمریکا را رد کرد. سناتور پاستور گفت: تصویب این پیشنهاد «برنامه فضائی امریکا را به صلیب خواهد کشید »،وی به شوخی افزود : اگر این بودجه‌را کم کنیم شایدنتوانتیم فضانوردانی را که روز جمعه بماه میروندبزمین برگردانیم . پیشنهاد کاهش‌بودجه از کمیته اعتبارات سنا در مجلس مطرح شده بود .

* حادثه غیر مترقبه

فضانوردان آپولو ـ۱۲ دیروز تمرین موارد اضطراری را انجام دادند . این تمرین ها بدان منظور است که اگر حادثه‌ای غیرمترقبه پیش آمد و فضانوردان از ادامه سفر منصرف شدند ، چه باید بکنند .

«چارلز کنراد»و «آلن بین »با سفینه ماه نشین«ریچارد گوردون» با سفینه فرماندهی تمرین‌میکردند. در جریان جدا شدن ماه نشین از سفینه مادر تا لحظه نشستن آن‌بر روی ماه‌درهر قدم «کنراد »و «بین» میتوانند ازنشستن روی‌ماه‌منصرف شده به سفینه‌فرماندهی برگردند. حتی بعد از نشستن در صورتی که مشکلی لاینحل بیاید آندو می توانند زودتر ازموقع مقرر بسرعت از روی ماه‌برخیزند .

سفینه فرماندهی در مسافت۱۰۴ کیلومتری بالای سر آنها ماه را دور میزند مدتی که‌بین جدا شدن دو سفینه و نشستن ماه نشین بر روی ماه طول میکشددو ساعت‌و۲۷ دقیقه است ، اما خطرناك ترین دوره این مدت ۱۲ دقیقه آخرآن است .

امروز افشا شد که فضانوردان یك ایستگاه علمی که‌بانیروی‌اتمی کار می کند روی کره ماه خواهند گذاشت که‌اطلاعات بیشتری‌درباره ماه ومحیط آن به انسان می دهد ـ این‌دستگاه بایدمدت یکسال کار کند و اطلاعات خود را به‌زمین مخابره نماید .

این دستگاه «آلپ» نام دارد نوع اطلاعاتی که این دستگاه به زمین مخابره می‌کند دقیقا افشا نشده است .

وسایل دیگر شامل وسائلی از قبیل ترازو خواهد بود که برای اندازه گیری وزن سنك های ماه بکار میرود تا این سنك هابیش‌از میزان‌مقرروزن نداشته‌باشندوسفینه مه نشین دربازگشت خود« اضافه بار» پیدا نکند .

دستگاه دیگر بیلچه مخصوصی است که‌فضانوردان بدون خم‌شدن میتوانند با آن سنگهای ماه را بردارند . این بیلچه با تغییرات کوچکی میتواند بصورت سندان درآید که فضانوردان سنك های درشت را روی آن خرد کنند تادر کیسه شان جا بگیرد .

دستگاه دیگر که بنام «هویج» معروف شده مخروطهائی‌است که ۳۸ سانتی متر طول دارد و برای نمونه برداری از زیر قشر ماه‌مورد استفاده قرار می گیرد ـلوله مخصوصی تعبیه شده که خاك زیر قشر ماه را بدون‌اینکه با خاك‌سطح ماه آغشته شوددراین «هویج»فلزی جای‌میدهد.

دستگاهی برای تعیین زاویه نور خورشیدودستگاه آتش مانندی‌برای استفاده عکس‌برداری نیز جزاو وسایلی‌است که فضانوردان بماه می‌برند.

پرنس فیلیپ استعفای ملکه الیزابت را تکذیب کرد

لندن ـ پرنس فیلیپ همسر الیزابت دوم ملکه انگلیس در یك مصاحبه اختصاصی باخبرنگار تلویزیون امریکا شایعاتی را دائر براینکه ملکه انگلیس تصمم گرفته است به‌نفع پرنس چارلز ولیعهد انگلستان از مقام‌خود استعفا کند تکذیب کرد ودرحالیکه لبخندی برلب داشت گفت : تاآنجا که من‌میدانم این مطلب شایعه‌ای بیش نیست .

اما وی قبول کرد که مسئله استعفای ملکه‌ممکن‌است‌در آینده مطرح شود و در آن موقع «هرچیزی ممکن است اتفاق بیفتد» .

در جریان این مصاحبه پرنس فیلیپ از دادن پاسخ بیك سئوال مربوط به‌نقشی که‌او میتواند درصورتیکه برباست‌جمهوری انگلیس برگزیده شود ایفاء کند خودداری کرد وگفت این یك سئوال فرضی است ومن عادت ندارم باین قبیل سئوالات پاسخ‌دهم.

پرنس فیلیپ‌گفت : من‌یك‌سیاستمدارنیستم وسیستم حکومتی که شما بآن اشاره میکنید درکشور من وجود ندارد و باین ترتیب صحبت از این موضوع بیفایده است .

از پرنس فیلیپ که در یك مصاحبه تلویزیونی سخن میگفت خواسته شد درباره بزرگترین مشکل انگلستان در سالهای آینده سخن بگوید . وی تامین رفاه اجتماعی و مبارزه با آلودگی هوا وآب را نام برد و به‌کشور های دیگر جهان اخطار کرد که اگرجلوی آلودگی هواوآب‌را نگیرندبه‌وضع‌سختی خواهندافتاد.

پرنس فیلیپ در مصاحبه قبلی خود گفته بود که ملکه انگلیس از لحاظ مالی در مضیقه است واضافه حقوق میخواهد.

اکنون مردم سئوال میکنند برسر ثروتمندترین زن انگلیس چه آمده است که اضافه حقوق میخواهد . کاخ های سلطنتی ، زمین های دربار ، درآمد های معاف از مالیات ، تابلو های‌نقاشی گرانبها ، اسب های‌اصیل چوگان بازی ومجموعه‌های تمبر بسیار باارزش ثروت‌های ملکه‌را تشکیل میدهند . بطوریکه اوراسومین زن ثروتمند جهان ساخته‌اند . بعد از ژولیانا ملکه هلند وبیگم آقاخان سومین زن ثروتمند جهان است .

اما حقیقت این است که سالی ۴۷۵ هزار لیره حقوق ملکه انگلیس که ۱۸سال پیش مقرر شده تکافوی مخارج اورا نمیدهد.

مجموعه تمبر ووسائل هنری اگر چه رسما به ملکه تعلق دارد ، اما عملا مال‌کشور انگلیس است وبه‌آسانی نمیتوان آنهارا به پول نقد تبدیل کرد .

درآمد های املاك ، باستثنای قسمت کوچکی ، به خزانه‌داری انگلیس میرود بطوریکه ملکه ناچار است‌حقوق ۳۰۰ کارمند دربارراکه ۱۸۵ هزار لیره درسال میشود از درآمد خود بپردازد .

همین دلایل سبب شده است که وی احساس مضیقه مالی بکند .

نخستین عکس‌العمل در برابر اظهارات پرنس‌فیلیپ، سخنان ویلیام هامیلتون نماینده پارلمان از حزب کارگر بود که از انتقادکنندگان پرنس فیلیپ است .

وی گفت :پرنس فیلیپ در یك تلویزیون آمریکائی برای ملکه و بخصوص برای شخص خود «اعلام فقر» کرده است .

اما دیگر سیاستمداران‌حزب کارگر با پرنس‌فیلیپ اظهار همدردی کردندو احتمال‌میرفت مسئله افزایش‌حقوق ملکه انگلیس در پارلمان مورد بحث قرار گیرد ـ اما رئیس پارلمان این بحث را درحال حاضر به تعویق انداخت.

حمله شدید ویتکنگ به‌مواضع دولتی

سایگون- یونایتدپرس ـ طبق سندی که‌توسط نیروهای‌استرالیائی درویتنام بدست‌آمده ،ویت کنك قصد دارد همزمان با تظاهرات‌ضد جنك درآمریکا یك حمله شدیدبه مواضع دولتی‌انجام دهد.

طبق‌سند این «حمله‌انهدامی » علیه مواضع چریك ملی خواهد بود .این سند در جیب جسدیك ویت کنك بدست‌آمد و توسط فرماندهی‌محلی‌ویت کنك در«وونك‌تاو» صادرشده‌است.

دیروزپلیس ویتنام جنوبی توطئه قتل ژنرال کائووان وین رئیس‌ستاد ارتش‌ویتنام جنوبی را کشف کرد.

ویت کنك قصد دارد ابتدا یك بمب ۴۰ کیلوئی در خانه ژنرال کاربگذاردوپس از انفجار بمب ویت کنگهاباخمپاره‌وتفنك به این خانه حمله کنند وژنرال را به‌قتل برسانند ۱۳ویت کنك که قراربود این نقشه را اجرا کنند توقیف شدند.

ویتنام شمالی که تاکنون دهها هزارسرباز در جنك ویتنام کشته داده‌است روز بروز درباره« مشقات جنك »باصراحت‌بیشتری حرف‌می‌زند.

درروزنامه‌هاومجلات‌ویتنام‌شمالی‌اشعار و قطعات ادبی‌درباره سختی های جنك وحمل زخمی ها از جبهه به پشت جبهه‌چاپ‌میشود.

ازقول سربازان مطالبی چاپ می شود مبنی‌براینکه «انتظار نداشته باشید ما از جبهه برگردیم ، زیرا تایك‌آمریکائی در ویتنام است ما به‌خانه‌نخواهیم‌آمد.

وزارت دفاع عده‌ای‌از سربازان آمریکائی را در داخل کشوربحال آماده باش‌درآورده‌است تاهرگونه اغتشاشی را که ممکن است طی تظاهرات ضدجنك‌رخ دهد سر کوب کند .

سخنگوی وزارت دفاع گفت‌این سربازان در ۱۶۰ کیلو متری واشنگتن‌بحال‌آماده‌باش درآمده‌اند تابه ۲۸ هزار سرباز که دراطراف واشنگتن هستند و ۲۷۰۰ نفر از افراد گارد ملی کمك کنند که اغتشاشات را فرو بنشانند .

کمیته تظاهرات ضد جنك پیش بینی کرد که امروز بعنوان مقدمه تظاهرات ۱۰ هزار نفر در اطراف بنای یادبودواشنگتن اجتماع‌خواهند کرد .

این عده با شمع در صف یك نفری از جلوی بنای یادبودخواهند گذشت . مقامات انتظامی اجازه این کار را به آنها داده‌اند بشرط آنکه فقط از پیاده رو عبور کنند. در روز های ۱۴ و ۱۵ نوامبر تظاهرات بسیار وسیعی بر ضدجنك انجام خواهد شد .

آگهی استخدام

اداره آموزش‌و پرورش ورامین تعدادی ازسپاهیان دانش منقضی خدمت‌دوره‌های اول‌تادوازدهم رااستخدام مینماید . داوطلبان میتوانند جهت استخدام‌بدایره کارگزینی این اداره مراجعه نمایند

رئیس اداره آموزش و پرورش ورامین ـ منتظری

۱ـ۵۶۳۳۲

ازدواج جینالولوبریجیدا بایك میلیونر آمریکائی

رم ـ نشریه هفتگی «استاپ» چاپ رم در آخرین شماره خود گزارش داده‌است که جینالولو ـ بریجیدا ستاره ایتالیائی پرودی بایك میلیونر امریکائی ۳۵ ساله بنام «کوفمان» ازدواج خواهد کرد .

کوفمان زن‌سابق خودرا طلاق داده و از او دارای دو فرزند است واکنون میخواهد استودیو های‌فیلم‌برداری «وارنربروسی» را خریداری کند .

«جینالولو بریجیدا» که‌اکنون چهل سال دارد میخواهد طلاق خود رااز شوهر سابقش«میلکو» بصورت قانونی درآورد تا بتواند با میلیونر امریکائی رسماازدواج کند .

جینا و «میلکو» مدتها قبل‌از یکدیگر جدا شده‌اند و از آنجا که «میلکو» تبعه ایتالیا نیست توانسته است در اتریش بایك‌زن دیگر ازدواج کند ولی جیناطبق قانون ایتالیاهنوزهم همسرمیلکو شناخته میشود .

جینا اخیرا از دادگاه رم درخواست کرده است که عقد ازدواج اورا با «میلکو» باطل کند و در نظر دارد به تابعیت دولت سویس درآید تا بتواند بدون ترس از مجازاتی که‌قانون ایتالیا برای تعدد زوجات تعیین کرده است بامیلیونر امریکائی ازدواج کند .

جانی هالیدی کور میشود ؟

قاهره ـ جانی هالیدی‌خواننده مشهور فرانسوی در جریان‌فیلم‌برداری از یك صحنه فیلم «سه مرد در جهنم» براثر اصابت یك مشت محکم از ناحیه چشم بشدت مجروح شد که ممکن است منجر به نابینائی او گردد . جانی هالیدی پس‌از این حادثه‌بلافاصله به پاریس منتقل گردید و در بیمارستان بستری‌شد . نقش‌مقابل جانی هالیدی را در این فیلم «مارگارت‌لی» بعهده دارد .

فرار عروس از بوی پای داماد

آنکارا ـیك عروس‌که ۲۴ ساعت از ازدواج او می گذشت از خانه شوهر فرار کرد و به خانه پدرش رفت و گفت بهیچوجه حاضر به‌ادامه زندگی با این شوهر نیست و طلاق میخواهد .

این قضیه در یکی ازجزایر دریای اژه متعلق به ترکیه رخ داد : دلیل‌عروس‌را برای فرار جستجو کردند معلوم شد بسیار ساده است: پای داماد بو میدهد !

گرد باد ۱۲۰ نفر را کشت

حیدرآباد- طوفان‌وگردباد سهمگین حیدرآباد در هند تاکنون موجب مرك ۱۴۰نفر گردید . براثر قطع وسایل ارتباطی دریافت گزارش‌های دقیق از مراکز آسیب‌دیده امکان پذیر نیست .

گرانترین مینیاتور جهان

لندن-یك مینیاتور ۴سانتی متر در چهار سانتیمتر کسار «هولبین لوژن» در بازارحراج لندن‌به ۴۱هزار لیره‌انگلیسی بفروش رفت و باین ترتیب رکورد گرانبهاترین مینیاتور را در جهان شکست .

این مینیاتور که تصویر یك‌زن ناشناس‌را نشان‌میدهد توسط یك عتیقه‌چی لندنی خریداری شد .

پسر ژنرال نجیب بقتل رسید

هانور ـ «علی نجیب» پسر ژنرال محمد نجیب رئیس جمهوری سابق مصر در اثر زخم هائی که برداشته بود در یك بیمارستان شهرهانور درگذشت .

وی در دعوائی که روز یکشنبه میان‌عده‌ای ازجوانان درگرفته بود و ماهیت آن هنوز روشن نیست شرکت داشت و زخمی شده بود . چهار نفر از کسانی که در این دعوا بوده‌اند از طرف پلیس توقیف شده‌اند .

تلویزیون
بلر
جام جهان نما

در تمام نقاطی که «سنگام» نمایش داده‌شده‌است‌همه فکرمیکردندکه‌هندوستان‌دگرباره قادربساختن فیلمی همچون «سنگام» نخواهد بود ولی با به اکران آمدن فیلمی برترو موفق‌تر چون «ساتی» افکار دوستداران‌فیلم‌هندی‌تغییر نمود. در «ساتی» راجندراکمار ـ ویجنتی‌مالا باتفاق سیمی (چهره جدید) بازی فوق‌العاده‌ای عرضه نموده‌اند .

آغاز دومین هفته نمایش در سینماهای
مولن‌روژ ـ دیانا ـ رکس
شهوند ـ نیتون ـ لیدو
همای ـ اسکار ـ پاسارگاد
آرانوس

ویجنتی مالا . راجندراکمار
سیمی . سانجیوکمار . دیوید درفیلم رنگی
ساتی
موزیك از: نوشاد

از فرداصبح در سینماهای
اروپا ـ اونیورسال ـ آسیا ـ میامی
ایران ـ ساینا ـ تیسفون ـ پانوراما ـ مونت کارلو
و... آستارا تجریش

همزمان با تهران در اصفهان (سینما های سپاهیان ـ نقش جهان) ـ مشهد (سینماهای سانترال ـ آسیا) ـ شیراز (سینما های پرسپولیس ـ مترو) ـ ساری (سینما مولن‌روژ)

از فرداصبح در سینما آتلانتیک از فرداصبح

زیبائی و حلاوت، صفا و شادی شورانگیزترین فیلم عشقی موزیکال فصل قلب شما را تجلی خواهدبخشید

فرد آستر . پتولاکلارک . تامی استیل در فیلم پاناویژن ورنگی (باصدای استریوفونیك ۶ باندی)

تصمیمات کنفرانس استانداران اعلام شد

امروز استانداران دریك مصاحبه پیشنهادات و نتایج کنفرانس استانداران و فرمانداران کل را بشرح زیر دراختیار نمایندگان مطبوعات قرار دادند.

۱- تطبیق تشکیلات وزارتخانه ها و سازمان های دولتی باتقسیمات فعلی کشوری و صدور دستوربرای اجرای فوری آن تا موقعی که‌قانون جدید تقسیمات کشوری به‌تصویب برسد.

۲- تامین و یا تکمیل وسایل راه سازی دراختیار دفاتر آبادانی و مسکن.

۳- تشکیل جلسه‌ای درسازمان برنامه با حضور استاندار و یا فرماندار کل هر منطقه برای‌بحث در برنامه های عمرانی که برای سال ٤۸ و ٤۹ در دست تهیه‌است تا برنامه عمرانی هر منطقه از نظر اولویت و ضرورت‌باتوجه‌به نظرات آقایان استانداران و فرمانداران کل تهیه و تصویب شود.

٤- کلیه‌اراضی‌واقع‌در محدوده شهر ها که در حال حاضر متعلق سازمان مسکن (اعم از خالصه و غیره) و یا سازمان های دیگر باشددراختیار شهرداری‌های‌مربوطه قرار گیرد تازیرنظر استاندار یا فرماندار کل‌برای فروش بامصارف دیگر مورد استفاده واقع شود.

۵- اعطای اعتبار مخصوصی دراختیار استانداران و فرمانداران کل مانند گذشته برای عمران دهات.

٦- اعطای اختیاربرای حداکثر استفاده از نیروی انسانی و درجه تخصصی واطلاعات‌سپاهیان انقلاب در سطح روستا ها برای برطرف نمودن مشکلات وبهبود امورعمومی روستا ها.

۷- اتخاذ تصمیم‌مناسب ازطرف دولت تا شهرداری ها بتوانند از بدهی هائی که در اجرای برنامه های سابق سازمان برنامه در نقاط مختلف کشور از نظر موقعیت‌های خاص اجرا شده‌است برائت‌حاصل نمایند و درنتیجه بتوانند از محل درآمد های‌جاری‌برنامه های‌عمرانی خود را انجام دهند و مجبورنباشند درآمد های خودرابرای بازپرداخت وام های گذشته مصرف نمایند.

۸- بمنظور بالا بردن وصول صدی‌دو عمرانی اجازه داده شده مبلغ پنج‌درصد از میزان وصولی به کدخدای ده حق‌الزحمه داده شود.

۹- اعطای اجازه بشهرداری ها تابا افتتاح حساب در بانك های خصوصی بتوانند از اعتبارات و تسهیلات بانك های مزبور استفاده نمایند.

۱۰- در موقع بحث برای اتخاذ تصمیم نهائی درمورد نامه‌های طرح جامع هر شهری استاندار و یا فرماندار کل منطقه و شهردار و رئیس انجمن شهر مربوطه بجای شهردار تهران در شورای عالی شهر سازی شرکت نمایند.

۱۱- باتوجه به نتایج حاصله‌از برنامه عمران روستائی درگذشته و مقایسه‌آن بافعالیت یکساله‌اخیر مخصوصا تقلیل وصولی صدی‌دو درصورتی که وظائف امور اجتماعی و نوسازی مانند سابق در سطح بخشداری متمرکز گردد نتیجه‌بهتر حاصل و اجرای برنامه نوسازی سریع تر انجام خواهد شد.

توزیع مجلدات ترجمه و تفسیر قرآن کریم هدیه شهبانو

توزیع مجلدات ترجمه و تفسیر مخصوص قرآن کریم، هدیه علیاحضرت شهبانو به مردم ایران ومسلمانان پارسی‌زبان سراسر جهان، عصر دیروز طی مراسمی‌در کاخ وزارت دربار شاهنشاهی آغاز شد.

درمراسم‌توزیع این‌مجلدات که با حضور عده‌ای از علمای اعلام و روحانیان - استادان دانشگاه و نویسندگان معروف کشور برگزار شد آقای باهری معاون وزارت دربارشاهنشاهی چگونگی تهیه این ترجمه و تفسیر را که بوسیله و همت آقای زین‌العابدین رهنمافراهم آمده‌است تشریح کرد و گفت‌آقای رهنما که ازسالها پیش‌به اشاعه و توضیح و تفسیر فرهنك اسلامی‌در ادبیات‌پارسی پرداخته و کوشش‌وی دراین زمینه معروف‌خاص وعام‌است ازهمان سالها پیش‌در صدد ترجمه وتفسیری ازقرآن مجید بوده‌است که‌همه مسلمانان پارسی‌زبان جهان بتوانند بسهولت به قرائت‌و استفاده از برکات این کتاب آسمانی بپردازند.

شهبانوی ایران پس‌از اطلاع از این تصمیم آنرامورد تائید قرار دادند و آقای رهنما پس‌از تحمل زحمات زیاد بنحو مطلوب باین توفیق نایل آمد.

معاون وزارت دربار توضیح داد که در تهیه - ترجمه و تفسیر قرآن کریم به پارسی رعایت نظر کلیه صاحبان نظرو مفسرین قرآن شده ودر چاپ‌نهائی‌ملاحظات ارباب فن که مورد توجه خاص شهبانوبوده است‌درمد نظربوده و این امر در چاپهای آینده نیز رعایت خواهد شد.

ارزش این ترجمه و تفسیرازنظر معنویتی که در آن است و نیز از لحاظ اینکه هدیه مقدس شهبانوی ایران‌به مسلمانان جهان‌بشمارمیرود بامعیار مادی قابل سنجش نیست. اما برای‌برقراری‌نظم و ترتیبی در انتشار و توزیع مجلدات این‌ترجمه هدیه مختصری برابر (یکصد و پنجاه) ریال برای آن در نظر گرفته شده است.

تلفن ۲ و ۵ از کار افتاد

شماره‌های تلفن‌دو وپنج‌مراکز تهران امروز کار نمی کردو از مناطق مختلف تهران مردم نمی توانستند با تلفن های شماره دووپنج مکالمه‌نمایند. در این مورد مقامات شرکت تلفن امروز اعلام کردند که براثر بارندگی های اخیر سیلاب در کانالهای تلفن بازار نفوذ کرده‌و در نتیجه چندین هزار شماره تلفنهای بازار و مراکز شماره‌دووپنج از کار افتاده است.

خبرنگار اطلاعات امروز اطلاع داد که مدیر عامل و رئیس اداره فنی و مهندسان شرکت تلفن از بامداد امروز درمرکز بازارمشغول‌خشکاندن کابلهای خیس خورده بودند واعلام شد که خرابی تلفن‌ها رفع میشود.

خبرهای روز

تبریك شاهنشاه به پادشاه سوئد

امروز تلگرام زیر ازطرف شاهنشاه‌آریامهر برای‌پادشاه سوئد فرستاده شد.

اعلیحضرت «گوستاو ششم. آدولف» پادشاه سوئد - استکهلم.

خیلی خوشوقتم که بمناسبت سالروز تولد آن اعلیحضرت شادباشهای صمیمانه خود همراه با بهترین آرزو های قلبی خویش را برای‌تندرستی و شادکامی شخص آن اعلیحضرت و سعادت ملت سوئد ابراز دارم.

محمد رضا پهلوی

ملاقات بارئیس سنا

هیئت پارلمانی یوگسلاوی که بدعوت مجلسین سنا و شورای ملی بایران آمده‌اند بامداد امروز با آقای‌شریف‌امامی رئیس مجلس سنا ملاقات کردند.

ظهر امروز اعضای هیئت پارلمانی یوگسلاوی‌در مجلس شورای ملی حضور یافته و ناهار راباآقای عبدالله‌ریاضی وروسای کمیسیون‌های‌مختلف مجلس شورای ملی و اعضای هیئت رئیسه صرف کردند.

امشب از طرف مجلسین سنا و شورای ملی ضیافتی بشام بافتخار هیئت پارلمانی یوگسلاوی برپا می گردد که در آن اعضای هیئت رئیسه دو مجلس و گروهی از شخصیت های مملکتی‌حضور خواهند یافت.

۲ مدیر گروه

ازطرف دانشگاه‌تهران‌آقای سید جعفر شهیدی دانشیار دانشکده‌ادبیات و علوم‌انسانی بسمت مدیر گروه آموزشی زبان وادبیات عرب‌دانشگاه منصوب‌شد. همچنین آقای حسین گونیلی استاددانشگاه الهیات ومعارف اسلامی‌بسمت مدیر گروه آموزشی فرهنك وتمدن اسلامی‌دانشگاه‌منصوب شد.

پایان کلاس حسابداری

ساعت ۹ بامداد امروزمراسم اختتام کلاس حسابداری سازمان‌اوقاف با حضور آقای نصیر عصار معاون نخست‌وزیر ورئیس‌سازمان اوقاف‌ومعاونان مدیران کل درمحل سازمان برگزار شد.

رئیس دادگستری و دادستان

آقای علیرضاغزنینی بریاست دادگستری و محسن دبیران بدادستانی تربت حیدریه منصوب شدند.

پیش بینی هوا

هوای استان های آذربایجان قسمتی ابری همراه بارگبار پراکنده، هوای کرانه های دریای مازندران کمی‌تاقسمتی ابری، هوای شهرستان های شمالی استان خراسان کمی تا قسمتی ابری همراه با مه، هوای تهران صاف گاهی- همراه با لکه های ابر، هوای بقیه نقاط ایران صاف که در بعضی از این نقاط همراه با کمی ابر پیش‌بینی میشود. ضمنا حداکثر درجه حرارت امروز تهران نسبت به روز گذشته ۲ تا ۳ درجه گرمتر خواهد شد. گرمترین نقطه در۲٤ساعت‌گذشته بندرعباس با حداکثر ۳۲ و حداقل ۲۱ درجه، سرد ترین نقطه‌تبریز با حداکثر ٤ و حداقل ۵ درجه زیر صفر، تهران با حداکثر ۱۳ و حداقل ۱ درجه زیر صفر است.

بازدیدعلیاحضرت‌شهبانو از غرفه‌های نمایشگاه آسیائی

ساعت یازده و نیم صبح امروز علیاحضرت شهبانو به نمایشگاه آسیائی تشریف‌فرما شدندواز غرفه های ایرانی بازدید فرمودند.

دراین بازدیدآقایان‌هوشنك انصاری وزیر اقتصاد،سناتور طاهر ضیائی رئیس‌اطاق‌صنایع ومعادن ایران، فرخ‌نجم‌آبادی معاون فنی وزارت اقتصاد و عده‌ای ازمقامات و شخصیت های مملکتی حضور داشتند.

علیاحضرت امروز از غرفه های پتروشیمی، دخانیات، شرکت ملی ذوب آهن وچند غرفه مربوط به شرکت ها و کارخانه وموسسات‌ملی‌بازدید فرمودند.

پیشکار والاحضرت شاهدخت شمس‌پهلوی

به‌امرشاهنشاه آریامهر آقای علی نقی سعیدانصاری بسمت پیشکار والا حضرت شاهدخت شمس‌پهلوی‌منصوب شد.

آقای‌سعید علینقی انصاری از هفت‌سال قبل ریاست‌دفتر والاحضرت شاهدخت شمس پهلوی را به عهده دارد و آجودان کشوری شاهنشاه آریامهرورئیس‌تشریفات‌دربار شاهنشاهی است وی همچنین مدیریت عامل بنیاد نیکو - کاری‌والاحضرت شمس و عضویت هیئت‌امنای‌بیمارستان رضاشاه کبیر را عهده دار می‌باشد.

آقای سعید انصاری دارای دانشنامه لیسانس در رشته های ادبیات وحقوق از دانشگاه تهران و فوق لیسانس در حقوق از دانشگاه جورج‌واشنگتن ودکترا از دانشکده حقوق میلان است وبه‌زبان های فرانسه،انگلیسی وایتالیائی آشنائی کامل دارد.

هوای تهران زیر صفر رفت

نیمه شب دیشب هوای تهران بشدت سرد شد وزیر صفر قرار گرفت.

هواشناسی اعلام کرد که در شهر های تبریز، زنجان، همدان درجه حرارت هواپنج درجه زیر صفر بوده است.

هوای ایران بتدریج از سمت غرب صاف‌و گرم‌میشود ولی از امشب درجه حرارت در شمال شرق کشور سرد خواهد شد زیرا که سیستم هوای سرد که به کشورنفوذ کرده بود ازاین سمت خارج میشود و بدنبال آن درشمال شرق سرما مستقر خواهد شد.

بخشدار حومه میناب مدیر کل‌وزارت کشورشد

بخشدار حومه میناب مدیر کل شد چندی قبل یکی‌از مدیران کل وزارت کشور از طرف وزیر کشور تنزل مقام یافتو به بخشداری حومه میناب منصوب گشت وزیر کشور امروز با صدور تلگرام زیربخشدار حومه میناب را مجددا مدیر کل وزارت کشور کرد.

پسرك ۱٤ ساله‌ای که میخواست هواپیما بدزدد

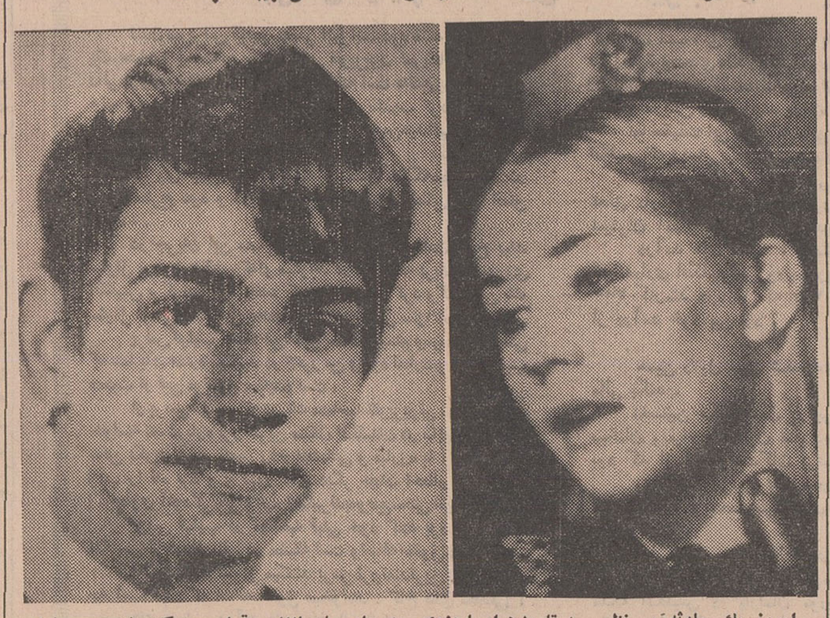

امروز یك حادثه بی نظیر درتاریخ‌هواپیما دزدی روی داد. ماجراازاین قرار بود که یك پسر ۱٤ ساله امریکائی‌در حالیکه یك‌کاردقصابی بر گلوی یکدختر جوان گذارده بود وی‌را بازور سوار یك هواپیما که از سین‌سیناتی به‌شیکاگو میرود شدوبه‌خلبان‌دستور داد که هواپیما را از امریکا خارج کند و به سوئد یا ایتالیا برود. اما خلبان وسایر کارکنان هواپیما پسرك رادستگیر کردندو دختر را نجات‌دادند. پسرك مذکور که «بوشا» نام‌دارد هنگامی که قصد ربودن هواپیمارا کرد قبل از همه بسراغ‌دخترجوانی که «گلوریا» نام‌داشت‌ودر فرودگاه بود رفت واو راباتهدید کارد قصابی بزور بطرف هواپیما برد. در این عکس پسرك جوان ودختر در حالیکه در یك مصاحبه جریان رابرای خبرنگاران تشریح میکنند دیده میشوند.

عکس‌رادیوئی اطلاعات

نبرد هوائی شدید مصر و اسرائیل

تل‌آویو - آسوشیتد پرس - فرماندهی ارتش اسرائیل‌درتل‌آویو طی اعلامیه‌ای اطلاع‌داد که شکاری های جنگی اسرائیل طی یك نبرد هوائی شدیدی که امروز روی‌داد سه هواپیمای جت مصر را برفراز کانال سوئز سرنگون کردند.

سخنگوی ارتش اسرائیل اعلام داشت که هواپیما های جت مصری که همگی میك ۲۱ ساخت شوروی بودند توسط موشك های‌هوا-بهوا و آتش چند هواپیمای جنگی اسرائیل منهدم گردیده‌اند.

یکطرفه کردن خیابانها بطور آزمایشی انجام میشود

طرح یکطرفه‌کردن خیابان های تهران که توسط مهندسی ترافیك شهرداری تهیه شده است از نظر اجرائی برای اظهار نظر راهنمائی و رانندگی تهران ارسال گردید.

خبرنگار اجتماعی ما گزارش میدهد که این‌طرح بطور آزمایشی در خیابان های مرکزی تهران بمورداجرا گذاشته‌میشود ومقامات راهنمائی رانندگی شهربانی استان مرکز آمادگی خود را برای‌اجرای طرح اعلام کردند.

اقدامات مشترك

یك مقام مسئول در امورشهری به خبرنگار ما گفت: از چندی پیش اقدامات مشترکی بوسیله شهرداری و شهربانی در زمینه بهبود ترافیك تهران‌بعمل آمده که از جمله این اقدامات یکی هم‌طرح یکطرفه کردن چند خیابان بطور موقت است.

خبرنگار ما میافزاید: در طرح یکطرفه کردن خیابانهابه این‌نکته مهم توجه شده است که کشش ترافیك در محدوده مرکزی شهر افزایش یابد و برای این منظور خیابا ن‌های شرقی، غربی و شمالی و جنوبی یکطرفه میشود.

در خیابان های عریض که یکطرفه میشود فقط عبوراتوبوسها دوطرفه خواهد بود باین ترتیب که مسیراتوبوسهاازمسیر حرکت ترافیك بانرده های مخصوصی‌جدا میشود.

افتتاح درمانگاه بیمه‌های اجتماعی

ساعت‌ده بامداد امروز درمراسم مخصوص برای‌آغاز کار دردرمانگاه وشعبه نوبنیاد سازمان بیمه های اجتماعی کرج در حضور سرکار علیه‌بانو فریده دیبا مادر گرامی علیاحضرت شهبانو برگزار گردید این شعبه ودرمانگاه آن‌در جایگاه نوبنیادش کار خود را آغاز کرد. مراسم با حضور آقای دکترمجیدی وزیر کار وامور اجتماعی و آقای کورس آموزگار رئیس هیئت‌مدیره ومدیر عامل‌سازمان‌بیمه‌های‌اجتماعی اعضای هیئت نظارت سازمان بیمه های اجتماعی و معاونان وزارت کار وامور اجتماعی هیئت مدیره سازمان بیمه های اجتماعی‌و روسای‌ادارات‌مختلف کرج‌نمایندگان کارگران در مجلس شورا ی‌ملی و نمایندگان وکارفرمایان کارگاه های صنفی شهر کرج برگزار گردید.

در آغاز آقای کورس آموزگار مدیر عامل‌بیمه‌های‌اجتماعی گزارش داد وآنگاه آقای دکترسمیعی‌رئیس شورای بهداری سازمان بیمه های اجتماعی گفت:

این شعبه ودرمانگاه‌در زمینی‌به مساحت دوهزار وچهارصد و پانزده متر مربع وبنائی بوسعت دو هزارو یکصد و هشتاد وسه متر مربع پایه‌گذاری شده‌است دراین شعبه ودرمانگاه شش واحد پزشکی یك واحد دندانپزشکی. یك‌واحدمامائی یك‌واحدمددکاری‌اجتماعی. اندرزگاه بخش تزریقات و پانسمان. داروخانه وآزمایشگاه می باشد.

بیمه شدگان و خانواده‌آنان‌در شهرستان کرج ازاین پس میتوانند ازاین‌درمانگاه از امکانات بیشتری برخوردار گردند.

سازمان اداری

آموزش و پرورش شهرستانها بزودی پیاده میشود

سازمان کادر اداری کلیه ادارات مراکز استانها و فرمانداریهای کل‌و ادارات آموزش و پرورش وبخش‌ها مورد تایید سازمان امور اداری قرار گرفت و به‌وزارت آموزش و پرورش ابلاغ گردید.

طبق گزارش‌خبرنگارما چون‌سازمان اداری‌ادارت‌آموزش و پرورش استانها و شهرستانها و بخش‌ها قانونا مورد تائید سازمان امور اداری قرار نگرفته بود، صدور احکام تطبیق آنان امکان نداشت و با تصویب سازمان اداری استانهاو شهرستانهاصدوراحکام وتبدیل آنان بزودی آغاز و بآنان ابلاغ خواهد شد بااین ترتیب مشکل کار تطبیق و تبدیل کادر اداری شهرستانها برطرف و قریباسازمان‌اداری شهرستانها پیاده خواهد شد و پست های سازمانی اداری نیز تعیین می‌گردد.

خبرنگار ما در گزارش خود اضافه می‌کنداحکام‌تبدیل کارمندان غیررسمی کادر آموزشی سال گذشته صادر شدو مابه‌التفاوت حقوق آنان نیز پرداخت شد.

درحال‌حاضر باستثناء سازمان اداری استان مرکزی سازمان بقیه استانها و شهرستانها وبخش ها به‌تصویب سازمان امور اداری رسیده است.

آموزگاران پیمانی موقت

از بین افراد ذخیره‌امتحانات تربیت معلم انتخاب میشود

افراد ذخیره امتحانات تربیت معلم دوساله دوره راهنمائی بعنوان آموزگار پیمانی موقت استخدام خواهندشد.

طبق گزارش خبرنگار مابرای این‌منظور ۵۰ تن از آنان بترتیب تقدم نمرات انتخاب خواهند شدو درنواحی ٦و۷ و۱۰و۱۱ مشغول‌به کارخواهندشد.

خبرنگار مادر گزارش‌خود اضافه میکند در امتحانات ورودی تربیت معلم دوساله راهنمائی۷ هزار نفر درسراسر کشور درامتحانات‌شرکت کردند که ازمیان آنان ٤۵۹ نفردر تهران‌وتعداددیگری‌برای گذرانیدن دوره دوساله راهنمائی‌انتخاب‌شدند این عده پس از گذرانیدن‌یك‌دوره دوساله به عنوان معلم دوره سه‌ساله راهنمائی‌انتخاب ودرمدارس تدریس خواهند کرد.

چکسلواکی اغلب جوائز فستیوال تهران را ربود

دیشب در حضور علیاحضرت شهبانو مراسم توزیع جوایز برندگان چهارمین فستیوال فیلم های کودکان و نوجوانان در کاخ اختصاصی برگزار گردید.

در این مراسم ابتدا آقای علم وزیر دربار شاهنشاهی از توجهات علیاحضرت شهبانو سپاسگزاری کرد و سپس خانم لیلی امیرارجمند گزارشی‌ازبرگزاری فستیوال‌بعرض رسانید و آنگاه جوایز برندگان‌را علیاحضرت توزیع نمودند.

دراین فستیوال ٦۷ فیلم کوتاه از ۲۳ کشور طی نه روز بمعرض نمایش گذاشته شد.

* بهترین فیلم‌ها

هیئت داوران بین‌المللی مرکب ازپروفسور«آنتونین مارتین‌بروزیل» ازچکسلواکی (رئیس) «استانلی جك‌سون» از کانادا «رائول‌سروه» از بلژیك، فرخ غفاری از ایران، «میخالکوف» از شوروی آراء خود را باین شرح اعلام نمودند.

فیلم «زرافه‌ای در پنجره» به کارگردانی «رادیم‌ورچك» راباتفاق آراء بهترین فیلم بمفهوم مطلق شناختند و جایزه بزرك (مجسمه طلائی‌فستیوال) باین‌فیلم‌چکسلواکی تعلق گرفت.

سایر برندگان فستیوان بین‌المللی فیلم کودکان عبارتند از:

- فیلم کانادائی (چرخ فلکها)- «فیلم کره‌ای» بچه های جزیره‌به شهر میروند. فیلم امریکائی«حس شنوائی»وفیلم یوگسلاوی«کلابیبها» برنده دیپلم افتخار با مانسیون.

هیئت داوران پنج پلاك طلای فستیوال را به این فیلمها اعطاء کرد:

در گروه الف - فیلم امریکائی «هاف طبال»، در گروه ب- فیلم چکسلواکی «تکان نخورید»، در گروه ج- فیلم فرانسوی «بگذارید زندگی کنند»در گروه دال -فیلم چکسواکی «فانفارون دلقك»، در گروه هـ -فیلم‌رومانی«جوانی‌بدون پیری».

دوجایزه مخصوص هیئت‌داوران که مجسمه طلائی است به فیلم مشترك مجارستانی - امریکائی‌بنام «پسران کوچه پل» وبه فیلم شوروی بنام «زبان حیوانات» تعلق گرفت.

جوائز هیئت های ایرانی

در این فستیوال هیئت‌های‌داوری ایرانی هم جوایزی بدین شرح اعطا کردند.

جایزه نقدی یکصد هزارریالی وزارت فرهنك و هنر به کارگردان فیلم «پایگاه جهانی» ازچکسلواکی داده شد.

جایزه «دلفان» از طرف وزارت اموزش و پرورش به فیلم زبان حیوانات از شوروی تعلق گرفت.

کاپ افتخار و دیپلم اعطائی تلویزیون ملی به فیلم«تکان - نخورید» از چکسلواکی اهداءشد.

جایزه مجسمه زرین شهر فرنك از طرف کانون فیلم ایران به‌فیلم «پایگاه‌جهانی»از چکسلواکی‌اهداء شد.

دیپلم‌افتخارمجمع‌ایرانی‌منتقدین فیلم‌به‌فیلم طویل «سکوت مردان» از چکسلواکی تعلق گرفت. از طرف این مجمع یك دیپلم افتخار به فیلم کوتاه «موش کور وستاره سبز» از چکسلواکی اعطاء شد.

دیپلم افتخار از طرف کودکان تهران به فیلم طویل «بچه های جزیره به شهر میروند» از کره تعلق گرفت و همچنین یك دیپلم افتخار از طرف کودکان تهران‌به فیلم کوتاه «شیرو موش» ازرومانی اهداء شد.

* مصاحبه با شهبانو

در خلال مراسم دیشب که‌برای اهدای جوایز فستیوال فیلم های کودکان‌ونوجوانان برگزار گردید، بری‌اباصلتی‌سردبیر اطلاعات‌بانوان نظر علیاحضرت شهبانو را در این زمینه جویا شد. شهبانو فرمودند:

- امسال، فیلم هائی که در فستیوال ارائه شد، ارزنده وجالب بود. این فیلم ها، بدون‌تردید، در بالا بردن سطح معرفت عمومی کودکان و آشنا کردن آنان با جلوه های مختلف زندگی تاثیر فراوانی دارد. هدف اساسی‌فستیوال، دنبال کردن روش های آموزشی توام با سرگرمی‌های سالم‌تفریحی از راه نمایش فیلم بوده است. صرفنظر از این، ترتیب دادن فستیوال در بارور کردن شخصیت کودکان تاثیر انکار ناپذیری‌دارد. در بسیاری از کشورها فستیوال های سینمائی برگزار می شود، امادر کمتر کشوری‌فستیوال‌های سینمائی مخصوص کودکان‌این چنین‌وسیع و باشکوه ترتیب داده می شود. این فستیوال ها چشم‌انداز های تازه‌ای در برابر چشمان کودکان قرار میدهد و دانش عمومی آنهارا گسترش فراوانی می بخشد...

سئوال شد: آیا والاحضرت ها در فستیوال شرکت داشتند؟

شهبانو اظهار داشتند:

- امسال، والاحضرت ولیعهدو والاحضرت فرحناز، بعلت سرما- خوردگی، یکی‌دوتا از فیلم های فستیوال را بیشتر ندیدند. اما، چون، اغلب فیلم ها برای مدت کوتاهی حفظ شده، برای آنهادر فرصت مناسب نمایش داده خواهد شد.

بعد، این سئوال مطرح گردید: آیا، نتیجه کار فستیوال رضایت- بخش بود؟

علیاحضرت شهبانو گفتند:

- فستیوال خیلی خوب برگزار شد و از آن استقبال کم‌نظیری بعمل آمد. کودکان با شادمانی فراوان به تماشای فیلم ها میرفتند و با احساس رضایت سالن سینما را ترك می کردند. علاوه بر کودکان، بسیاری از بزرگسالان نیز در این‌فستیوال شرکت‌داشتند. فیلم ها، گلچینی از بهترین آثار سینمائی مخصوص کودکان و نوجوانان بود و هیئت داوران در کار خود، مهارت فراوان و دقت قابل ملاحظه ابراز داشتند. اما، در این میان، آرزوی‌بزرك ما اینست که در فستیوال های آینده، قسمت بیشتر فیلم های محصول سینمای ایران باشد و با برنامه‌ای که‌برای‌تاسیس‌استودیوی فیلم‌برداری درنظر گرفته شده است، بدون تردید گام‌های‌موثری در این زمینه برداشته خواهدشد. در گفتگو باشخصیت های‌سینمائی و فرهنگی که بخاطر برگزاری فستیوال به تهران آمده‌اند، به اهمیت این کار از جهت آموزشی اشاره میشد و بجهت همین‌اهمیت آموزشی و تربیتی فستیوال، در سال های آینده باشکوه و وسعت بیشتری برگزار خواهد شد.

«شیئی مرموز!» دستگاه‌راهنمائی کشتی ها بود

امروز وزارت دارائی درمورد شیئی مرموز در کناره های محمودآباد توضیح داد این شیئی مرموز درحقیقت«گویه نورانی» نام دارد که معمولا در دریا با صدا و نور کشتی‌هارا راهنمائی میکند.

این «گویه» چندی قبل از محل اصلی خود رها شد ودر ۷۰۰ متری غرب محمودآباد به گل نشست

سرمایه‌گذاری بانك‌جهانی در ایران ۲ تا ۳ برابر میشود

رابرت‌مك‌نامارا رئیس کل‌بانك جهانی سحرگاه امروز با اطمینان باین مسئله که بانك جهانی ایران رادر پیشبرد و تحقق برنامه های عمرانی ایران تنها نخواهد گذاشت ازتهران عزیمت کرد.

همزمان با عزیمت مك‌نامارا «ویلیام کلارك» سخنگوی بانك جهانی‌در یك گفتگوی اختصاصی‌با خبرنگار اطلاعات مذاکرات رئیس کل‌بانك جهانی با مقامات دولت ایران راکاملاموفقیت‌آمیزذکر کرد. ویلیام کلارك‌درموردمذاکرات‌مك - نامارادر تهران گفت که‌رئیس بانك جهانی در این مدت مذاکرات سودمندی‌انجام داد وبطور فوق - العاده ای تحت تاثیر پیشرفت های ایران وبرنامه های آینده آن قرار گرفت.

وی گفت مذاکرات مك‌نامارا کلیه جوانب مربوط به همکاری و کمك بانك جهانی بایران را دربر گرفت و قسمت‌اعظم‌مذاکرات‌شامل تجزیه و تحلیل پروژه های عمرانی، صنعتی‌و غیر صنعتی‌ایران بود.

کارشناسان بانك

سخنگوی‌بانك جهانی که همراه مك‌نامارا از تهران عزیمت کرد گفت طی هفته های آینده چندین هیئت از کارشناسان بانك جهانی برای مطالعات و بررسی‌های‌جامعتر درزمینه طرح‌های مورد نیاز ایران وارد تهران خواهند شد.

اولین ودومین هیئت کارشناسان بانك جهانی‌را کارشناسان‌آموزشی وحمل ونقل وارتباطات تشکیل میدهند

ویلیام کلارك خبردیروز اطلاعات را مبنی‌بر اعطای وام آموزشی به ایران برای توسعه موسسات تحصیلات عالی تائید کرد ولی گفت در این مورد تصمیم نهائی گرفته نشده است.

عزیمت از تهران

مکنامارا هنگام‌عزیمت‌از تهران مورد بدرقه آقای مهدی سمیعی مدیرعامل سازمان برنامه قرار گرفت. رئیس کل بانك جهانی دیروزبرای‌دومین‌بار افتخارشرفیابی بحضور شاهنشاه آریامهررا حاصل کرد و باتفاق همسرش در پیشگاه اعلیحضرتین صرف ناهار نمود.

رئیس بانك جهانی‌قبل ازعزیمت از تهران طی یك بیانیه مطبوعاتی از اینکه شاهنشاه و مقامات دولت ایران اوقات‌خویش‌را صرف‌تشریح و بحث باوی در اطراف نقشه های توسعه و آبادانی ایران نمودند تشکر کرد و افزود که عمیقاتحت تاثیر موفقیت های ایران قرار گرفته است.

وی اظهار امیدواری نمود که بانك جهانی در سال های آینده نقش موثر تری برای اجرای طرح های عمرانی در ایران برعهده بگیرد.

مکنامارا گفت: مشاهدات او در ایران این تصمیم را که بانك جهانی در آینده میزان کمك و سرمایه گذاری های خود را در ایران به دو تا سه برابر افزایش دهد تائید می نماید.

رئیس بانك جهانی‌ضمن تجلیل از برنامه های پیشرفت آموزشی‌در تمام سطح ها اظهار امیدواری کرد که برنامه استفاده ازنیروی آرمان های جوانان در قالب خدمات ملی «سپاهیان انقلاب» بهتر به جهانیان شناسانده شود و در نقاط دیگر جهان مورد سرمشق و عمل قرار گیرد.

مکنامارا توسعه‌سریع اقتصادی، افزایش‌سریع‌قدرت تولید کشاورزی ایران را «تکان دهنده» ذکر نمود و از برنامه سیاست‌جمعیت وتنظیم خانواده در ایران تجلیل کرد.

صنعت جهانگردی

رئیس بانك جهانی که بدنبال بازدید از تخت جمشید سخت‌تحت تاثیر تمدن کهنسال ایران قرار گرفته بود در بیانیه مطبوعاتی‌خود اظهار عقیده کرد که ایران می تواند چون آهن ربائی هر روز تعداد بیشتری از جهانگردان را از سرتاسر جهان بسوی خودجلب کند.

مکنامارا گفت: «من بیش‌از پیش یقین حاصل کرده‌ام که‌بانك جهانی می تواند فعالیت های خود را در ایران گسترش دهد وایران را در رسیدن به آینده‌ای تابناك و نیل به همه هدف های‌شاهنشاه در طریق توسعه ملی یاری دهد.»

ساعات کار تدریس معلمین ملاك ترفیع میشود

بامداد امروز دومین‌جلسه کمیسیون استخدام مجلس شورای ملی برای رسیدگی به لایحه اصلاح قانون استخدام به‌ریاست آقای عبدالمجید موسوی نماینده زنجان وباشرکت وزیر مشاور وسرپرست شورایعالی اداری واستخدامی کشور ومسئولان مختلف‌این سازمان تشکیل گردید.

درجلسه امروز نیز بدنبال‌جلسه گذشته‌ابتدا بحث‌در کلیات‌لایحه اصلاحی قانون‌استخدام مطرح‌شدو کمیسیون تصمیم گرفت رسیدگی به‌لایحه مذکور را در سه مرحله انجام دهد بدین ترتیب ابتدا در کلیات‌بحث ومذاکره شود وآنگاه بررسی مقدماتی مواد لایحه بدون اخذ تصمیم آغاز گردد و درپایان بررسی مواد با توجه به پیشنهادات رسیده ونظریات‌ابراز شده مطرح و عملی‌شود.

برای فرهنگیان

درجلسه امروزگفته شد که به دنبال نظرآقای‌دکتر درودی‌نماینده قزوین‌وعضو کمیسیون تا چندروز دیگر طرحی ازطرف‌وزارت‌آموزش و پرورش در مورد تغییر گروه معلمین به کمیسیون تسلیم‌خواهد شدو بموجب‌این طرح‌برای‌ترفیع گروه پایه معلمین واحد کار بر اساس هر دوسال یکبار نخواهدبود بلکه مقدارساعات تدریس مدارك ترفیع درگروه پایه قرار خواهد گرفت.

هدف از طرح‌مذکور علاقمندی بیشتر معلمین باشتغال در سمت آموزگاری و دبیری و به طور خلاصه تدریس می‌باشد. درطرح مزبور برای فرهنگیانی که به‌کار تدریس اشتغال دارند به جای‌فوق- العاده شغل حق تدریس با رعایت ساعات‌تدریس در نظر گرفته‌شده است‌یکی از مطلعین پیرامون‌طرح مذکور اظهار داشت در لایحه استخدام کارمندان‌بارعایت‌مشاغل مختلف‌سازمانی مثل معاونت - ریاست‌و مدیر کلی وامثال آن در گروه‌وپایه های مختلف قرار می گیرند ولی‌دبیر که در تمام طول سنوات خدمت‌خود دبیرخواهدبود باید ازارتقاءبه‌گروه بالاتربرخوردار باشد. دراین‌طرح باتوجه به بیست و دوساعت تدریس اجباری معلمین در هفته‌برای قرار گرفتن معلمین درگروه های بالاتر تصمیماتی‌اتخاذ گردیده‌است. طرحی که تقدیم کمیسیون استخدام مجلس میگردد مربوط به‌ارزیابی‌وطبقه بندی مشاغل فنی وتخصصی می‌باشد و مفادآن بشرح زیراست:

دراجرای مرحله دوم قانون، استخدام کشوری که مربوط به ارزیابی مشاغل و طبقه بندی ان می‌باشد برای مشاغل فنی‌وتخصصی مانندپزشك، دبیر، آموزگار، کارشناس، ومتخصص فنی که در آزمایشگاه هابه تحقیق میپردازند: سابقه‌کار وتجربه در شغل مربوطه برطبق آئین نامه‌ای که به‌تصویب سازمان‌اموراداری ودستگاه مربوطه خواهدرسید ملاك ارتقاء آنان از گروهی به‌گروه بالاتر خواهدبود.

دنباله اخبار حوادث تهران و شهرستانها

تصادف شدید جاده تهران - اصفهان

۵ نفر کشته و ۲ نفر زخمی شدند

در یك تصادف رانندگی که در جاده تهران - اصفهان رویداد ۵ نفر کشته و دو نفر مجروح‌شدند.

اتومبیل سواری شماره ۸٦۹٦ تهران ب برانندگی حسین تبریزی و بسرنشینی ٦ نفر باسامی: محمد تبریزی، بانو بصری‌حقیقت، بانو مونس حقیقت، صدیق بصری، زهره بصری و فریبا بصری که‌از تهران به اصفهان میرفت در ٦۰ کیلومتری جاده تهران - اصفهان با اتومبیل وانت‌شماره ۹٦۸٦تهران که در کنار جاده‌متوقف بودتصادف کرد.

گزارش خبرنگار ما دراصفهان حاکی است: در این واقعه‌راننده اتومبیل سواری‌ویکی ازسرنشینان آن بنام زهره بسختی مجروح گردیدند و۵نفردیگر کشته‌شدند.

یك «پسسه» موجب مرك شد:

شب گذشته جمال‌الدین استوار هنگامی که از محل کار خود به خانه بازمی گشت، مقداری پسته خرید وبه خانه برد. جمال‌الدین وقتی‌که به خانه رسید پسته‌هارا در ظرفی‌ریخت وجلوی پسرش گذاشت. حمیدرضا اولین، پسته‌را برداشت پوست‌آنرا کند ودردهانش گذاشت ولی‌ناگهان پسته به گلویش پرید ومجرای تنفس‌اورا بند آورد. جمال‌الدین که متوجه کبود شدن فرزندش‌شده‌بود، فورا اورا در آغوش گرفت وبه پزشکی رسانید ولی‌هنگامی به مطب پزشك رسید که کودکش درگذشته بود.

جنازه‌کودك چهارساله به‌پزشکی قانونی حمل شد تا پس‌از معاینه جواز دفن صادر گردد.

دیوار همسایه‌

مسائل آموزشی و اداری در بحث مدیران دبیرستانها

مدیران دبیرستان : تصویب واجرای لایحه منطقه‌ای شدن آموزش و پرورش راه حل مشکلات موجود است

مدیرکل طرحها وبررسیهای آموزش‌وپرورش : باید ببینیم «آینده» چه می خواهد

عصر دیروز در انستیتو آموزش برنامه ریزی ومدیریت آموزشی ، بحث وبررسی مدیران دبیرستان های دولتی تهران در زمینه مسائل آموزشی واداری دبیرستان هاآغاز شد.

این بحث ۳روز ادامه دارد . عصر امروز آئین‌نامه جدید امتحانات مورد بررسی قرار خواهد گرفت و عصر فردا درباره تلویزیون آموزشی و مدیریت در دبیرستان ها بحث خواهد شد.

یك خبرنگار ما از نخستین جلسه‌بحث ، ونیز گفت‌و شنود مدیران دبیرستان ها در خارج از جلسه گزارشی تهیه کرده ، که چنین است :

۳۰مدیردبیرستان برای دبیرستانهای شبانه آئین‌نامه‌ای تهیه‌کرده‌اند

یك مدیر : بعضی ازنواحی تهران بیش‌ازحد معلم دارد

با این‌که در ساعت ٤ بعد از ظهر قرار بود جلسه بحث‌وبررسی آغاز شود ، ولی عملا با۳۵دقیقه تاخیر تشکیل شد. یك معاون وزارت آموزش و پرورش و چند مدیر کل و عده‌ای رئیس اداره نیز برای شرکت در این جلسه به انستیتو آمده بودند .

موضوعی که بیش از هر چیز جلب‌توجه می‌کرد این بود که تازه واردین از آقای قوام‌الدین حبیبی که در گوشه‌ای با آقای منصوریان رئیس فرهنگ ناحیه‌یك تهران مشغول صحبت بود سئوال می‌کردند :

طرح آئین نامه چه‌شد ؟

و او جواب می‌داد :

-جهت مطالعه تسلیم مقام وزارت شد.

برای اطلاع از قضیه ، به‌آقای حبیبی نزدیك شدم گفت :

آئین نامه مربوط به‌دبیرستان های شبانه است . چندی پیش‌که تصمیم گرفته شد تعدادی از دبیرستان های دولتی به صورت شبانه نیز دایر شود و تا ضمن کمك به کسانی که روز ها کار می‌کنند و یا می توانند کارکنند، مشکل امتحانات متفرقه نیز از میان برداشته شود .

وزیر آموزش و پرورش علاوه بر کارشناسان تعلیم و تربیت و مقامات مسئول به ۳۰ نفرازمدیران دبیرستان های تهران نیز ماموریت داد که طرح« آئین نامه جامعی » را برای دبیرستان های شبانه تهیه کنند . من و ۲۹ مدیر دبیرستان بموازات فعالیت‌کار - شناسان و مقامات‌مسئول اموزش و پرورش ، ولی جدا از آنهاطرح آئین نامه‌ای تهیه کردیم که بر اساس تجربیاتمان است و آنرا روز ۵ شنبه گذشته به دفتر وزیر اموزش و پرورش تسلیم کردیم تا مورد مطالعه وی‌قرار گیرد و چنانچه مورد قبول واقع شود در کمیسیون ویژه با سایر طرحها مورد رسیدگی قرار گیرد .وشاید هم پذیرفته شود . آقای حبیبی گفت باتوجه به اهمیتی که‌تشکیل این مدارس دارد ، بانو دکتر پارسای می‌کوشد تا آئین نامه‌این دبیرستان ها جامع و کامل‌وخالی از هر گونه نقصی تهیه شود . او سپس نسخه‌ای از آئین نامه‌ای راکه تهیه کرده بودند بمن‌داد . قسمتی از این طرح به این شرح است :

* دبیرستان با همکاری رئیس و دبیران و کارمندان دفتری‌اداره میشود . عده کارکنان سازمان اداری آن طبق سازمان دبیرستان روزانه است . انتخاب دبیران و کارکنان دبیرستان شبانه بارئیس دبیرستان است و وظائف رئیس دبیرستان و معاون و دبیران و کارمندان دفتری‌و مستخدمین نیز مشمول وظائف مندرج در آئین‌نامه دبیرستان روزانه است .

* ثبت نام دانش آموزان کلاس های شبانه در تیر ماه هر سال(در روز هائی که دبیرستان دائر است) بعمل میاید . کسانی که‌درفرصت مذکور موفق به ثبت نام نشوند میتوانند در شهریور ماه ثبت‌نام کنند . افتتاح کلاسهای روز اول مهر و روز ۱۶ مهر برای نقاط گرمسیر خواهدبود .

ثبت‌نام در کلاسهای شبانه‌شرط سنی ندارد . تعداد سالهای‌مردودی در یك‌کلاس مانع از ادامه‌تحصیل در آن‌کلاس نخواهد بود . دانش آموزان دوره اول مدارس حرفه‌ای باید در کلاسی که کارنامه قبولی آنرا در دست دارند ثبت‌نام نمایند.

* دانش آموزان مشمول مردود دو ساله‌فقط برای سومین سال‌می توانند از فعالیت مشمولی استفاده کنند .

در مورد انضباط مواد ۳۷ الی ٤۵ آئین نامه دبیرستان های‌روزانه مصوب نهصدو شصت و نهمین جلسه شورای عالی فرهنگ مورخ ۱۳ر٤ر۳۸ شامل دانش آموزان شبانه نیز میشود .

* امتحانات دبیرستانهای دولتی شبانه مانند امتحانات دبیرستانهای روزانه است .

دانش آموز قبولی کلاس های سوم سالهای قبل که نمره‌سالیانه رشته مورد علاقه‌اش به دوازده نرسیده است برای ثبت‌نام در کلاسهای دوره دوم می تواند در امتحانات خردادماه یا درهفته آخر شهریور ماه هرسال با پرداخت حق ثبت‌نام (استثنا تا ۱۵ آذر ٤۸ برای‌سال جاری)دریکی ازدبیرستان های شبانه ثبت‌نام کند. وامتحان انتخاب رشته رابگذراند .

امتحانات تغییر رشته در دوره دوم شامل تبصره ۱ ماده ۱۲ نیز می باشد .

دانش آموزانی که‌بعلل مختلف نتوانند دردبیرستانهای دولتی شبانه ثبت‌نام کنند برای شرکت در امتحانات به یکی از دبیرستانهای دولتی شبانه مراجعه‌کنندو باتسلیم مدارك لازم و باپرداخت معادل‌یك ماه شهریه ثبت‌نام نموده و در امتحانات آن دبیرستان شرکت کنند .

* شورای مالی دبیرستان های دولتی شبانه باشرکت سه نفردبیر منتخب شورای دبیران و یك نفر حسابدارو رئیس دبیرستان تشکیل میشود .

درآمد کلاسهای شبانه مشخص و معلوم نیست و تابع عده ثبت‌نام کنندگان است‌این‌درآمدمیان‌دبیر، مدیر دبیرستان و کارکنان دفتری و مستخدمان طبق ضریب خاصی تقسیم میشود :

۹۰ تا ۱۰۰ ریال برای‌هرساعت تدریس دروس کتبی نهائی کلاس های ششم ، ۷۰ تا ۸۰ ریال برای هرساعت‌تدریس دروس اختصاصی کلاسهای چهارم وپنجم ، ۵۰ تا ۶۰ ریال برای هرساعت تدریس دروس غیراختصاصی کلاس های چهارم و پنجم ، دروس شفاهی کلاسهای ششم ، ٤۰ تا ۵۰ ریال برای‌هرساعت تدریس‌دروس(ادبیات فارسی ، فقه ، علوم تجربی ، علوم اجتماعی، ریاضیات، زبان خارجه ، انقلاب سفید) دوره اول .

همه تلاشها برای پیشرفت‌دانش‌اموزان است‌که آینده مملکت را می سازند

یکی از مدیران می گفت به هر حال باید این‌نامه بطرزی‌سهیه شود که امتحانات صددر صد اطمینان بخشی داشته باشد ،زیرا امتحانات متفرقه هرچه بود تا حد زیادی اطمینان بخش بود وبی‌جهت بدست کسی کارنامه داده‌نمی‌شد.

در گوشه‌ای از سالن طبقه اول، انستیتو دو مدیر دبیرستان که یکی در جنوب شهر و دیگری در شمال شهر خدمت می کنندصحبت از عده معلمان می کردند . یکی از آنها می گفت امسال در بعضی از نواحی تهران بیش از حد معلم وجود دارد تازه در جنوب شهرهم کمبود معلم دیده نمی شود و طبق براوردی که شده معلمان موجود تا چند سال دیگر هم تهران را کفایت می کنند . این‌مدیراضافه کرد در بعضی نقاط شهر ازبس معلم زیاد است ، معلمان دولتی مدارس غیر دولتی را امسال طبق آئین نامه جدیدنگرفته‌اند که‌هیچ، به آنها معلم جدید هم داده‌اند .

در گوشه دیگر چند مدیر دبیرستان تصویب و اجرای لایحه منطقه‌ای شدن آموزش و پرورش را راه حل بسیاری از مشکلات‌و مسائل موجود معرفی می کردند. این لایحه که قسمتی از آن‌به‌این شرح است هم اکنون در پارلمان در دست بحث‌و بررسی است .

ماده ۱- از تاریخ تصویب این قانون « امور مالی واداری‌آموزش و پرورش کشور طبق شرایط و مقررات این قانون از طریق‌تشکیل شورا های آموزش و پرورش منطقه‌ای بمردم واگذار میشود . وزارت آموزش و پرورش مکلف است در هر منطقه‌ای که مقدمات‌و امکانات اجرای این قانون فراهم گردد شورای آموزش و پرورش آن منطقه را تشکیل دهد .

ماده ۲- ترکیب شورا های‌آموزش و پرورش منطقه طبق آیین نامه‌با تصویب هیات وزیران‌تعیین‌ودارای وظایف و اختیارات زیر است :

الف -تصویب برنامه های‌سالانه توسعه تعداد مدارس منطقه در سطوح مختلف و توسعه مراکز ورزشی و کتابخانه ها و سایر فعالیت های آموزشی طبق‌احتیاجات محلی بر اساس ضوابط مرکزی‌و خط مشی های کلی کشور.

ب - تصویب و اصلاح بودجه منطقه که از طرف مسئول آموزش و پرورش منطقه با استفاده از اعتبارات دولتی و تجهیز منابع محلی پیشنهاد می می شود . رعایت اعتبارات فصول بودجه دولتی الزامی است و شوری می - تواند؛ به پیشنهاد مسئول آموزش‌و پرورش منطقه حداکثر تا ۱۰٪ ازاعتبارات هریك از فصول را کسر و به فصول دیگراضافه‌نماید.

ج - تعیین سهمیه بودجه شهرستان های تابعه .

د - وظایفی که‌شورایعالی آموزش و پرورش بمنظور نیل به‌هدفهای این قانون بموجب‌اختیارات قانونی خود باین شوراها محول میکند .

ماده ۳- درهرمنطقه‌ای که‌مقررات این قانون اجرای‌می شوداعتبارات آن منطقه‌بطورمجزی بعنوان کمك دربودجه کل کشور منظور و از طرف آموزش و پرورش به منطقه ابلاغ میشود .

ماده ٤- شورای آموزش و پرورش منطقه می تواند در موقع تنظیم بودجه یا اصلاح بودجه با توجه به مقتضیات محلی و بازار کار درهریك از شهرستان های تابعه علاوه برحقوق و مزایائی‌که طبق مقررات‌قانون استخدام‌کشوری به آموزگاران و دبیران تعلق‌می- گیرد از محل عواید محلی طبق آئین‌نامه‌ای که بتصویب شورای منطقه خواهد رسید مزایای محلی برای آنان منظور نماید یا کمك های دیگری برای رفاه حال آنان از طریق تامین مسکن و نظایرآن بنماید یا استخدام های محلی‌بعمل آورد .

تبصره ۱- کسور بازنشستگی‌و مطالبات و حق‌بیمه و سایرحقوق دولت کماکان طبق‌قوانین‌ومقررات جاری از طریق ادارات دارائی‌محل به صندوق های مربوط واریز خواهد شد .

درساعت ٤و ۳۵ دقیقه جلسه بحث و بررسی آغاز شد . آقای معیری مدیر کل طرحها و بررسی های آموزش و پرورش گفت :

باید ببینیم «آینده» چه می- خواهد و طرحهای آموزشی را بر این اساس تنظیم کنیم . آموزش وپرورش باتحولات جامعه باید هماهنك باشد ، اگر ما این کار را نکنیم به آن معنی است که جامعه پیشرفت نکرده است . وی سپس به ذکر تاریخچه تعلیم و تربیت‌در ایران پرداخت‌و گفت‌در عهد باستان‌تربیت،جنبه اخلاقی و بدنی‌داشت‌دردوران‌بعدازاسلام‌اخلاقی و مذهبی بود ، درعصر جدید علمی شد و اینك باید اخلاقی ، علمی، حرفه‌ای و بدنی شود و محصل طوری تربیت گردد که هروقت فارغ‌التحصیل شد بجای پشت میزنشینی ، جذب بازار کار شودو بااجرای کامل نظام جدید آموزش و پرورش به‌این هدف می رسیم .

آگهی استخدام رسمی

وزارت دارائی برطبق مفاد لایحه قانونی استخدام کشوری ۲٤ نفر منگنه‌زن (پانچیست) جهت خدمت در مرکز خدمات ماشینی در تهران نیاز دارد که از طریق امتحان و مسابقه پس از انجام مصاحبه باگروه موقت شغلی ۲ پایه یك استخدام مینماید.

شرائط داوطلبان

۱- دارای حداقل ششماه سابقه کار در منگنه زنی ماشین‌های الکترونیکی باشند.

۲- متدین بدین اسلام یایکی از مذاهب رسمی کشورباشند.

۳- لااقل دارای گواهینامه سیکل اول متوسطه و گواهی گذراندن دوره منگنه‌زنی باشند (در شرائط مساوی دیپلمه ها مقدم خواهندبود).

٤- خدمت وظیفه را انجام داده‌و یا دارای برك معافیت دائم غیر پزشکی باشند .(کسانی که خدمت وظیفه را در یکی از سپاهیها انجام داده باشند درشرائط مساوی مقدم خواهندبود).

۵- حداکثر سن داوطلبان در مهلت نامنویسی نباید از ۲۲ سال متجاوز باشد (متولدین نیمه دوم سال ۱۳۲٦).

از داوطلبانی که فعلا بطور رسمی در وزارتخانه هاو موسسات وابسته بدولت شاغل خدمت هستند در صورتی نامنویسی خواهد شدکه موافقت سازمان متبوع خود رانسبت بشرکت در امتحان و استخدام ارائه نمایند.

واجدین شرایط باید در روز ششم آذرماه (۲روز) قبل از امتحان برای‌دریافت کارت‌ورودبه جلسه امتحان شخصا با دردست داشتن مدارك‌لازم واصل گواهینامه تحصیلی واصل شناسنامه و اصل دفترچه پایان خدمت و یا معافیت دائمی غیر پزشکی و گواهی انجام کار در رشته مربوط باداره امور استخدامی کل کارگزینی مراجعه نمایند.

به تقاضاهائی که بعد از مهلت مقرر جهت نامنویسی پست شده باشد ترتیب اثرداده نخواهدشد.

مدیر کل کارگزینی وزارت دارائی

۱-۳ آ-۵٦۰٤

آگهی استخدام رسمی

وزارت کشاورزی جهت خدمت در موسسه خاکشناسی و حاصلخیزی خاك ۱۳ نفر مهندس کشاورزی در رشته های‌خاك شناسی ، حاصلخیزی خاك‌و حفاظت خاك رادر گروه موقت‌شغلی ٦ طبق مفاد قانون استخدام کشوری و از طریق امتحان کتبی و مصاحبه برای خدمت در شهرستان ها استخدام‌مینماید .

داوطلبان میتوانند فرم‌زیر رابر کرده همراه بادوقطعه عکس ٤×٦و فتوکپی آخرین مدرك تحصیلی و فتوکپی پایان خدمت یا معافی نظام‌وظیفه حداکثر تاتاریخ دوم آذر ٤۸ بایست سفارشی به آدرس کارگزینی موسسه خاکشناسی و حاصلخیزی خاك واقع د رامیر آباد شمالی موسسه خاکشناسی و حاصلخیزی‌خاك ارسال دارند .

کارمندان رسمی دولت در صورتی میتوانند در امتحانات فوق شرکت نمایند که موافقت سازمان متبوع خود را همراه فرم ارسال دارند.

تاریخ و محل‌امتحان بعدا در همین روزنامه آگهی خواهد شد. م‌الف ۸٤۹۱

وزیر کشاورزی

نام	نام خانوادگی
نام پدر	شماره شناسنامه
محل صدور	تاریخ تولد
وضع نظام وظیفه	آخرین مدرك تحصیلی
رشته تخصصی	
متقاضی‌خدمت درشهرستان	
شغل مورد تقاضا	
آدرس کامل پستی	
	امضاء

قابل توجه اشخاص خیر ونیکوکار که قصد ساختن مسجد دارند

سینمائی است‌که ساختمان آن مناسب‌برای‌ایجادمسجد میباشد وصاحب‌آن حاضراست بقیمت ارزان بفروشد .

داوطلبان بتلفن ۳۱۰۳۳٤ مراجعه کنند .

۱-۲ آ-۵٦۲٦٤

آگهی مناقصه شماره ۸۷۰ر٤۸

راه‌آهن دولتی ایران بیست دستگاه واگن سه محوره دوطبقه مخصوص حمل اتومبیل را بر طبق مشخصات و شرایط‌مربوطه سی اند اف یکی از بنادر ایران (خرمشهر یا شاهپور) یا مرز جلفا از طریق مناقصه خریداری مینماید . داوطلبان شرکت در مناقصه میتوانند در ساعات اداری جهت دریافت اسناد مناقصه باداره کارپردازی مراجعه نمایند .سپرده‌شرکت در مناقصه مبلغ یك‌میلیون و دویست هزار ریال است که‌شرکت کننده در مناقصه‌بایدمعادل پانصدهزار ریال‌اسناد خزانه‌ازاداره‌اسناد خزانه وزارت دارائی‌یابانکهای عامل مقیم ایران یاکارگزار بانك مرکزی در خارج خریداری و بصندوق‌راه‌آهن یا یکی‌ازبانکهای مجاز تسلیم و رسید آنرا بضمیمه رسید صندوق راه‌آهن یا ضمانت نامه بانکی صادره یکی از بانکهای مجاز که حداقل‌دو ماه اعتبار داشته باشد معادل هفتصدهزار ریال بعنوان سپرده شرکت در مناقصه بپوست پیشنهاد خودتا ساعت ۹ صبح روز ٤ر۱۱ر٤۸ مطابق با ۲٤ر۱ر۱۹۷۰ شخصا یا وسیله نماینده خود در ایران در صندوق پیشنهاد هاواقع‌دراداره کارپردازی بیاندازند یا مستقیما بوسیله پست طوری‌بفرستند که قبل از موعد مذکور بدفتر اداره کارپردازی رسیده باشد . پیشنهاد های واصله ساعت ۱۰ همان روز باز و قرائت خواهد شد حضور پیشنهاد دهندگان یا نمایندگان مجاز آنها در جلسه مناقصه آزاد است و راه‌آهن در رد و یاقبول هریك یا تمام پیشنهاد ها مادامیکه قرارداد مبادله نشده است جزئا و کلا مختار میباشد به پیشنهاد فاقد سپرده و مشروط و مبهم و پیشنهادیکه بعداز موعد مقرر برسد ترتیب‌اثر داده نخواهد شد سپرده برنده و حائز حداقل درجه دوم مناقصه نگهداری و درصورت استنکاف از انجام معامله بدون هیچگونه تشریفات بنفع راه آهن ضبط خواهد گردید پرداخت مالیاتیکه در ایران نسبت بعواید حاصله ازاین معامله بنابه تشخیص‌وزارت دارائی تعلق میگیرد بعهده برندگان مناقصه میباشد . راه‌آهن میتواند تا صدی بیست‌و پنج ازمیزان معامله را کسر یا اضافه نماید پیشنهاد های واصله از کشور هائیکه با دولت ایران پیمان تهاتری دارند باشرایط مساوی حق‌تقدم خواهند داشت.م‌الف۸۷٤۱

۱-۲ آ-۵٦۳۰٦ راه آهن دولتی ایران

نمایشگاه جدید آثارصنعتی

همه روزه ازساعت ۸ صبح تا ۱۲ واز ٤ ساعت بعداز ظهر تاساعت هشت شب دایراست .

ورودیه فقط ۵ ریال

برای خانواده‌های دسته‌جمعی پارکینك موجود است

آدرس - شرق میدان ایستگاه راه آهن .

آ-۲۵۱۷۵

کاغذدیواری دکورا

یک لاقابل‌شستشومتر مربع ۲۰ ریال

دوبل برجسته قابل‌شستشومتر مربع ٤۰ ریال

بامراجعه به تلفنهای

۵۰۱۸۵-۲٤۰۸۰-۷٦۲۳۸۳

کاتالوگ مخصوص دکوراجهت مشاهده شما ارسال میگردد

دفتر کارخانه ونمایشگاه تخت جمشید مقابل سفارت آمریکا

هتل عالی قاپو

اصفهان - چهار باغ

تلفن ۹۱۲۸۲ -۹۱۲۸۳- ۸۲۹۷

آ-۵۵۵۰۸ ۱-۳

آگهی استخدام رسمی

وزارت دارائی برطبق مفاد لایحه قانونی استخدام کشوری ۲٤ نفر منگنه‌زن (پانچیست) جهت خدمت در مرکز خدمات ماشینی در تهران نیاز دارد که از طریق امتحان و مسابقه پس از انجام مصاحبه باگروه موقت شغلی ۲ پایه یك استخدام مینماید.

شرائط داوطلبان

۱- دارای حداقل ششماه سابقه کار در منگنه زنی ماشین‌های الکترونیکی باشند.

۲- متدین بدین اسلام یایکی از مذاهب رسمی کشورباشند.

۳- لااقل دارای گواهینامه سیکل اول متوسطه و گواهی گذراندن دوره منگنه‌زنی باشند (در شرائط مساوی دیپلمه ها مقدم خواهندبود).

٤- خدمت وظیفه را انجام داده‌و یا دارای برك معافیت دائم غیر پزشکی باشند .(کسانی که خدمت وظیفه را در یکی از سپاهیها انجام داده باشند درشرائط مساوی مقدم خواهندبود).

۵- حداکثر سن داوطلبان در مهلت نامنویسی نباید از ۲۲ سال متجاوز باشد (متولدین نیمه دوم سال ۱۳۲٦).

از داوطلبانی که فعلا بطور رسمی در وزارتخانه هاو موسسات وابسته بدولت شاغل خدمت هستند در صورتی نامنویسی خواهد شدکه موافقت سازمان متبوع خود رانسبت بشرکت در امتحان و استخدام ارائه نمایند.

واجدین شرایط باید در روز ششم آذرماه (۲روز) قبل از امتحان برای‌دریافت کارت‌ورودبه جلسه امتحان شخصا با دردست داشتن مدارك‌لازم واصل گواهینامه تحصیلی واصل شناسنامه و اصل دفترچه پایان خدمت و یا معافیت دائمی غیر پزشکی و گواهی انجام کار در رشته مربوط باداره امور استخدامی کل کارگزینی مراجعه نمایند.

به تقاضاهائی که بعد از مهلت مقرر جهت نامنویسی پست شده باشد ترتیب اثرداده نخواهدشد.

مدیر کل کارگزینی وزارت دارائی

۱-۳ آ-۵٦۰٤

در بازکن برقی

EFEOX

اف باکس

باقفل آلمانی وتضمین

مرکزفروش ونصب: شرکت کارور

خیابان روزولت میدان ۲۵ شهریور

تلفن ۷٦۲۳۸٤-۳۱۰۱٤۹

فروش درکلیه الکتریکی‌های معتبر

از امشب فقط در سینما گلدن سیتی

اگرفیلم «دارلینك» را پسندیدید ، اگرفیم «کلکسیونر» را تحسین‌کردید ، مطمئن باشید این‌فیلم از هردوی آنها عالیتر و بهتر است

دختری باچشمان سبز

لین ردگریو. پیترفینچ

ریتاتوشینگهام

GIRL WITH GREEN EYES

بکارگردانی دسموند دیویس

خط کشتیرانی N·C·H·P· Paris هاورز - پاریس

بارگیری کشتی ویل دو روئن

محترما آگهی میدهد کشتی ویل دوروئن قراراست روز ۷ آذرماه مطابق ۲۸ نوامبر ۱۹٦۹ یا در حدود تاریخ مزبوربرای بارگیری بمقصد بنادر زیر وارد خرمشهر شود .

بنادر برمن - هامبورك - انتورپ - دانکرك - رتردام

برای کسب‌هرگونه‌اطلاعات موردلزوم خواهشمند است به این شرکت مراجعه فرمایند .

شرکت گری مکنزی محدود

نمایندگی ایران

تهران تلفن‌های ۳۱٤۱۵۹-۳۱٤۱۵۸ - ۳۱٤۱۵۷ - ۳۱٤۱۵٦

خرمشهر ۲۷۵۰

آ-۵٦۵۳۰

انجمن دوشیزگان و بانوان

فردین درفیلم حاتم طائی

برنامه سینمائی روز چهارشنبه

انجمن دوشیزگان وبانوان

ساعت ۵ تا ۷ بعداز ظهر برای تهیه کارت ورودی به دبیرخانه انجمن دوشیزگان و بانوان خیابان بهار شمالی نبش نامجو مراجعه نمائید.

آگهی مزایده

بانك سپه املاك مشروحه زیر ملکی خود را طبق مشخصات و شرایط ذیل ازطریق مزایده بفروش میرساند .

۱- قطعه زمین بمساحت ۵۵۵ متر مربع‌پلاك‌شماره ۳۵۰۰ر۲۳۹۵ واقع دربخش ۱۰ تهران کوی ام - ام - سی — مبلغ مزایده ۲۷۷۵۰۰ ریال

۲- یك‌قطعه‌زمین بمساحت ٤٦۳ر۰٤ مترمربع‌پلاك شماره ۳٤۹۹ر۲۳۹۵ واقع در بخش ۱۰ تهران کوی ام . ام . سی — مبلغ مزایده ۲۳۱۵۰۰ ریال

۳- یك باب خانه بمساحت ۷۵ متر مربع پلاك شماره ۸۵ر۳۵۹۳ واقع در بخش ۷ تهران خیابان نیروی هوائی خیابان فیروز کوچه قراگزلو شماره ۸ دراجاره نیست — مبلغ مزایده ۱۹۸۰۰۰ ریال

٤- یك باب خانه بمساحت ٦۸ متر مربع پلاك شماره ۳۰ر۱٦۵٦ واقع در بخش ۱۰ تهران‌خیابان قصرالدشت بطرف جنوب کوچه‌جنب مسجد کوچه پهلوان پلاك ۱٤در اجاره نیست . — مبلغ مزایده ۱۹٦۰۰۰ ریال

۵- یك باب‌خانه‌بمساحت ۷۵ر۹۷ مترمربع پلاك شماره ۲۷ر۸۵۳ واقع در بخش ۱۰ تهران خیابان شاهرخ سه راه اکبرآباد کوچه عسکری پور کوچه ۲متری شماره ۵۵دراجاره نیست . — مبلغ مزایده ٤۰٤۰۰۰ ریال

٦- یك باب خانه بمساحت ۱۵٦ متر مربع پلاك شماره ۵۵ر٤۳۵۷ واقع در بخش ۵ تهران خیابان شوش خیابان تهرانچی دست چپ‌بر خیابان در اجاره نیست . — مبلغ مزایده ٤۷٤۰۰۰ ریال

۷- یك‌باب خانه بمساحت ۱۰۸ متر مربع پلاك‌شماره ۱۳ر۳٦٤۸ واقع‌دربخش ۷تهران سرآسیاب دولاب‌خیابان جوادیه مقابل حمام‌رضائی کوچه مدائن شماره ۱۲ در اجاره نیست . — مبلغ مزایده ۲۵۸۰۰۰ ریال

۸- یك باب خانه با ٦ دستگاه آپارتمان و ۸باب و نیم مغازه‌بمساحت ۱۰۰۱ متر مربع پلاك شماره ۱۲و ۵و٦و۱۱ر۳٦۷ واقع در بخش ۲ تهران خیابان منوچهری کوچه ژاندارك قسمتی در اجاره است دراین مورد شفاها توضیح داده میشود. — مبلغ مزایده ۵۰٦۳۰۰۰ ریال

۹- یك باب خانه بمساحت ۵۰ر۲۹۱ مترمربع پلاك شماره ۳۹ر۲۹۵٤ واقع دربخش ۳تهران خیابان باستور کوچه جاوید پلاك ۲۰ در اجاره نیست . — مبلغ مزایده ۲۵۱۲۲۰۰ ریال

داوطلبان شرکت در مزایده میتوانند همه روزه در ساعت‌اداری باداره حسابداریکل دایره اموال این بانك مراجعه و پس‌از دریافت آدرس کامل و بازدید ازمحل مورد مزایده پیشنهادات خودرا بادر نظر گرفتن شرایط ذیل تهیه و تسلیم نمایند .

الف - داوطلبان باید حداقل ۵درصد بهای ملك مورد نظررا اسناد خزانه و یا وجه نقد بحساب‌جاری شماره ۲٦۹۱ اداره کارپردازی این بانك منظور ورسید برك سپرده راضمیمه پیشنهاد خود درپاکت لاك مهر شده که روی آن جمله «مزایده با قید شماره پلاك مورد نظر » بادرنظر گرفتن شرایط ذیل تهیه و تسلیم نمایند.

ب- پیشنهادات واصله در ساعت ۱۰ صبح روز چهارم آذرماه ۱۳٤۸ با حضور کمیسیون مربوطه باز و قرائت خواهد شد .

ج- به پیشنهادات فاقد برك سپرده‌و خارج از موعد مقرر ومشروط ترتیب اثر داده نخواهد شد .

د - حضور پیشنهاد دهندگان در جلسه مزایده آزاد و بانك از قبول ویا رد یك‌یا کلیه پیشنهادات مختار است .

ح- چنانچه برنده مزایده بهر نحوی از انحاء ازانجام معامله خودداری نماید سپرده او بنفع بانك ضبط خواهد شد .

ز - پرداخت هر گونه مالیات و عوارض و هزینه آگهی وهزینه ثبت سند در دفتر خانه‌و مالیات مربوطه بعهده خریداران میباشد .

۱-۲ آ-۵۵۵٦ بانك‌سپه

ارمغان

نامه فضلاء وشعراء

شماره هفتم از سال پنجاه و یکم منتشر گردید . نویسندگان و گویندگان : اورنك ، بهروزی ، وحید دستگردی ، جناب زاده ، رفیع ، محمد وحید، مهروژان ، نوزاد ، عنقا ، رجوی ، ناعم، کمال، وحیدزاده .

مجله دختران و پسران یکشنبه‌ها منتشر میشود

اطلاعات
صفحه ٦
سه‌شنبه ۲۰ آبانماه
۱۳۴۸ـ شماره ۱۳۰۴۱

مسائل روز و نمسران جهان

از : تایمزمالی

نیکسون : پیروزی یا فاجعه !

عجیب ! ۵۸ درصد مردم «ساکت» آمریکا موافق نیکسون و در عین‌حال ۵۷ درصد مخالف او هستند!!

در سالهای گذشته هیچگاه در امریکا مبارزه‌ای نظیر آنچه این روزها جریان‌داردبرای حفظسیاست میانه‌روی سابقه نداشته و نیز طی سالها مردی نظیر نیکسون آنقدر مناسب و مستعد برای اداره این مبارزه وجودنداشته است.نیکسون خود مرد میانه است و برای‌تقویت خود نیز به میانه روها متکی‌است، او میداند که معنای یك« امریکای فراموش شده » چیست او یك‌مرد «توده» است .

او در نطق اخیرش از «اکثریت ساکت ملت امریکا» تقاضای کمك کرد همانطور که یك مرد عادی‌از میلیونها نفرتقاضا می‌کند.نیکسون خود را همدرد اکثریت ساکت‌ملت امریکا میداند (منظور نیکسون از اکثریت ساکت ، کلیه کسانی هستند که‌هنگام وقوع تظاهرات‌ضد جنك ویتنام خود را کنار میکشندو دراین تظاهرات شرکت نمی‌کنند. نیکسون معتقد است که این گروه اکثریت با سیاست ویتنامی او موافقند .)

نیکسون معتقد است که میتوان این اکثریت را شکل داد و به حمایت فعال از رئیس جمهوری برانگیخت . رئیس جمهوری‌ودولت اکنون مشغول جلب حمایت این اکثریت هستند تابکمك آن‌مسئله ویتنام را آنطور که خود مناسب می دانند حل کنند .

بهرحال نیکسون با نطق اخیر خود کار خودرابرای ایجادرابطه‌ای با این اکثریت ساکت آغاز کرد.

ارزیابی سکوت

اما روزنامه نویسان واشینگتن هنوزنمیدانند بااین«اکثریت‌عظیم ساکت » چگونه باید تماس‌بگیرند و مصاحبه نمایند . آنها سئوال‌می کنند که «سکوت» راچگونه‌میتوان مورد سنجش وارزیابی قرار داد؟

اگر واقعا اکثریت عظیم مردم امریکا ساکت هستند نیکسون چگونه باین نتیجه رسیده است که آنهاطرفدار او هستند ؟ در مجلس نمایندگان امریکا بحثی در این مورد درگرفت و یکی از مخالفان نیکسون گفت:این اکثریت‌ساکت هم مخالف رئیس جمهوری هستند و در مقابل او یکنفر از طرفداران نیکسون فریاد زد « افراد ساکت» طرفدار ما بیشتر از «ساکت های» طرفدار شما هستند .

اگر جان مردم باین حرفها و بحثها بستگی نداشت می گفتیم که واقعا نمایشنامه مضحکی بود . اما حقیقت اینست که زندگی و جان خیلی ها باین حرفها بستگی پیدا می کند .جان امریکائی ها،زندگی ویتنامی ها وهمه نوع زندگی ،از زندگی در برنج زار های ویتنام گرفته تا زندگی روسای جمهوری، هرچه زودتر

نیکسون میگوید : اکثریت مردم امریکا در مورد مسئله ویتنام مانند خود او فکر می کنند.یعنی معتقدند که باید جنك ویتنام‌هرچه زودتر پایان یابد ولی«هرچه زودتر» به معنای امروز و فردا نیست .

«پایان هرچه زودتر جنك در ویتنام» بنظر نیکسون یعنی خروج فوری از ویتنام بشرط آنکه پس‌از این خروج در ویتنام ثبات برقرار شود و حیثیت امریکا محفوظ‌بماند بطوریکه حرف امریکا برای‌کشور های دیگر باز هم حرف باشد و قابل اعتماد و اطمینان .

اگر نظرنیکسون در این مورد درست باشد او با جلب‌حمایت‌مردم امریکا و آنچه «امریکای میانه» خوانده میشودمیتواند مسئله ویتنام را بطرزی رضایتبخش و به صورتی که کمتر دردناك باشدحل کند ولی اگر نظر او اشتباه باشد ناراحتی ایجاد خواهد کردو چون او رئیس جمهوری‌امریکا است‌این ناراحتی خیلی جدی خواهد بود .

نیکسون خودش متوجه اهمیت موضوع می باشد .

اودرنطقش گفت ،اگر اکثریت ساکت مردم بطور فعال از دولت حمایت کرد .آنوقت دیگر آنچه منقدین میگویند اهمیتی نداردولی اگر اینطورنشودآنچه‌من«نیکسون» میگویم اهمیت نخواهد داشت .

۵۱ درصد

حال بگذارید ببینم این اکثریت عظیم ساکت شامل چه تعداد از افراد ملت‌است . بهترین راه‌برای اندازه‌گیری«اکثریت عظیم‌ساکت» آماری است که از آراءونظرات مردم گرفته می شود .

آخرین‌آماری که توسط«گالوپ » گرفته شده‌نشان میدهد که پنجاه‌و هشت در صد از مردم‌امریکا از اقدامات نیکسون و سیاست او در ویتنام حمایت می کنند .این بالا ترین رقمی‌است که‌تا کنون‌بدست آمده‌وپس از نطق پانزدهم سپتامبر نیکسون‌است که وی درآن گفت۳۵ هزارنفردیگر از سربازان امریکائی را از ویتنام خارج‌خواهد کرد .

مسئله‌ای که اکنون وجود دارد اینست که نیکسون نمیخواهد برنامه‌ای راکه‌برای خروج ارتش آمریکا از ویتنام تهیه کرده فاش کند .اوخود درنطقش گفت که‌چنین برنامه‌ای‌را تهیه کرده‌است اما برای آنکه مورد استفاده دشمن قرار نگیرد آن‌را فاش نمیسازد .

سناتور «گودل » از حزب جمهوریخواه لایحه‌ای تنظیم کرده که به موجب آن‌سربازان‌امریکائی بایدتماما تا دسامبرسال‌آینده‌ویتنام را تخلیه کنند . نیکسون بسختی ودر ملاء عام از این لایحه انتقاد کرده‌است.

اماوقتی آمارگرفته شد ۵۷ در صدمردم گفتند که ازلایحه‌سناتور «گودل » حمایت می کنند .دیده میشود که نتیجه آمار وضع‌عجیبی بوجودآورده از یکطرف ۵۸ درصد مردم یعنی یك «اکثریت‌ساکت » از سیاست نیکسون در مورد جنك ویتنام حمایت می کنند که میگوید نباید تاریخ‌وبرنامه‌ای برای خروج از ویتنام انتشار داد ویك «اکثریت ساکت» دیگر نیز ازسناتور«گودل» حمایت میکنند که میگوید : باید رسما اعلام‌کرد سربازان امریکائی تماما تافلان تاریخ ویتنام را تخلیه خواهندکرد . شکی‌نیست که‌یك نفر دریك جای کاردچار اشتباه شده‌است!

یك معیار دیگری‌برای اندازه گیری وسنجش‌افکار مردم که‌اخیرا در کاخ‌سفید مدشده نامه هاوتلگرام های‌مردم‌است.

سیل‌نامه وتلگراف

حزب جمهوریخواه بامداد شبی که‌قرار بود نیکسون نطق اخیرش را ایراد کندازمردم خواست که تلویزیون را تماشاکنندو بعد برای رئیس جمهوری نامه بنویسند یا تلگراف بفرستند . روز بعد ازنطق نیکسون سیل نامه و تلگراف به کاخ‌سفیدسرازیر شد.

نیکسون که اصولا روزنامه ـ نویس ها را دوست‌ندارد از آنها درخواست کرد به کاخ سفیدبروند ونامه هاو تلگرافهای مردم راکه حاکی از تایید سیاست رئیس جمهوری بودببینند . در میان نامه ها برخی مخالف بودند امااکثریت آنها از رئیس جمهوری حمایت می کردند.

فایده بزرك این نوع سنجش افکار اینست که انسان می تواند چیزی را که میخواهد موردسنجش قرار دهد کنترل نماید.

رئیس

رئیس جمهوری از طرفداران‌خود حواسته که باونامه بنویسند و از وی حمایت کنند . آنها نیز به دلایل مختلف‌این تقاضاراپذیرفته‌اند اول بدلیل آنکه حس میهن‌پرستی خود را اقناع کرده‌اندودوم آنکه احساس می کنند آنقدر مهم شده‌اند که رئیس جمهوری ازآنها تقاضای کمك می کند و به کمك آنهانیازمند است‌ومخالفان معمولا کمترنامه‌مینویسند . تقاضای‌حمایت ازطریق‌نامه وتلگراف همان کاری است که‌ادوارد کندی پس از حادثه سقوط اتومبیل او و مرك منشی برادرش «ماری‌جو»انجام‌داد.

بهر حال تلاش‌و مبارزه برای‌جلب افکار اکثریت مردم‌امریکاجریان دارداگرعوامل محرکه وقضاوت نیکسون درست‌باشد این مبارزه‌با پیروزی پایان می‌یابد واگراشتباه باشد پایان‌این مبارزه‌یك فاجعه است.

در ویتنام

تعدادی از هلیکوپتر های‌امریکائی هنگامی که درجنگلی‌واقع در ۵۵ مایلی شمال غربی سایگون به حمله هوائی اشتغال دارند در این عکس‌دیده می شوند .
عکس‌ازآسوشیتدپرس

از: لوموند دیپلماتیك

آشنائی با سازمانهای مختلف جنگجویان فلسطین

الفتح

ستون فقرات سازمانهای مقاومت فلسطین

العاصفه ، صاعقه ، الفتح، جبهه آزادیبخش فلسطین چگونه بوجود آمدند وچه میکنند ؟

از آغاز سال‌جاری مسیحی‌عوامل متعددی در زمینه نهضت مقاومت فلسطین پدید آمده است . باوجود شرایط اشغال در ساحل غربی رود اردن و باریکه غزه ، تاکنون‌بارها توده های فلسطین مخالفت خودرا با حضور نیرو های اسرائیل در سرزمین های اشغالی آشکار ساخته‌اند .

• ستون فقرات

طبق اظهار منابع اسرائیلی سازمان های‌مقاومت مخصوصاالفتح توانسته‌اند از جنبه نظامی چندین بار ضربات موثری وارد سازندو درپاره‌ای نقاط به‌عملیات دامنه‌داری دست بزنند .

کماندو های فلسطین در اثر تلاش های‌پیگیر الفتح که درحقیقت ستون فقرات سازمان های مقاومت را تشکیل میدهد توانسته‌اند در چهارچوب‌فرماندهی مبارزه‌مسلحانه فلسطین یا (کلاپ) عملیات خود را بایکدیگر هماهنك سازند .

یکی از وقایع مهم این دوران تشکیل و توسعه سریع « جبهه دموکراتیك آزادی بخش‌فلسطین» است که میتوان آنرا تنها حزب انقلابی دانست . ششمین کنگره فلسطین به جبهه دموکراتیك آزادی‌بخش‌فلسطین فرصتی‌مناسب بود تا علنا خود را بشناساند .

آخرین گزارش های رسیده حاکی است که امریکا و شوروی زمینه مساعدی برای حل اختلافات اعراب و اسرائیل بوجود آورده و نظریات دو کشورتاحدی بیکدیگر نزدیك شده است.

ولی مسئله‌فلسطین همچنان‌بحال خود باقی خواهدماند . زیراقطعنامه مورخ ۱۹۴۹ سازمان ملل که‌در آن از اسرائیل درخواست شده است با بازگشت پناهندگان به سرزمین های خود موافقت کند از طرف تل‌اویو پذیرفته نشده است.

• هشت سازمان

سازمان های فلسطین بدسته های مختلفی تقسیم میشوند وبرای ایجاد هم‌آهنگی عملیات هشت سازمان کماندوئی ، فرماندهی‌مبارزه مسلحانه فلسطین بوجود آمده است .

به هشت‌سازمان کماندوئی‌باید واحد های ارتش آزادی بخش فلسطین را نیزاضافه کرد .ارتش آزادیبخش ملی اکنون دو هزار نفر جنگجو در لبنان در اختیار دارد در حالیکه پنج هزار نفر آنها نیز در مصر بسر می‌برند . سازمان های کماندوئی عبارتند از العاصفه «شعبه نظامی الفتح» تعداد کماندو هائی که در این سازمان خدمت میکنند به تنهائی برابرتمام افراد سازمان های کماندوئی‌دیگر فلسطین است .

طبق اظهار محافل عرب تعداد کماندو های سازمان عاصفه بین ۵۰۰۰ تا ۱۵ هزار است . دومین سازمان کماندوئی فلسطین صاعقه است که زیر نظارت بعثی های سوریه قراردارد و مرکز فعالیت های آنها نیز در سوریه است .

جبهه دمکراتیك خلق آزادی بخش فلسطین چهارمین سازمان کماندوئی فلسطین پس از جبهه خلق آزادی بخش است .

پس از آن سازمان «نیرو های آزادی بخش خلق فلسطین» است که از کماندو های سابق ارتش آزادی‌بخش فلسطین بفرماندهی احمد شقیری تشکیل شده است.

جبهه آزادی بخش فلسطین نیز سازمان کماندوئی جدیدی است که از طرف‌بعثی های عراق‌تشکیل گردیده است.دو سازمان کماندوئی دیگر نیز وجود دارند که دارای اهمیت سیاسی و نظامی زیدی نیستند و یکی از این دو سازمان «نهضت‌عرب برای آزادی‌فلسطین» ودیگری جبهه مبارزه‌خلق فلسطین است که ریاست آنرا «ابوغربیه» بعهده دارد.

در سال جاری در وضع‌بهداشتی و آموزشی سازمان الفتح بهبود محسوسی حاصل نشده ولی در بسیاری از اردوگاه‌های پناهندگان روابط الفتح با پناهندگان عرب بطور محسوسی‌تقویت یافته است. طی دو سال اخیر الفتح درحدود چهار تاپنج‌هزار نفر آزموده‌تربیت کرده است. حملات هوائی‌اسرائیل به پایگاه های فلسطین در پاره‌ای موارد با موفقیت روبرو شده است و تا حدی از فعالیت آنها کاسته است .

● سازمان ملی

از جنبه سیاسی باوجود بعضی اعلامیه های انقلابی الفتح یك سازمان‌ملی بشمار میرود که‌ظاهرا جناح راست آن در ماه های‌اخیر بیش از پیش تقویت یافته است . رهبری جناح راست‌الفتح را «خالد ـ الحسن» بعهده دارد در حالیکه جناح چپ بدست صلاح خلف اداره میشود و یاسر عرفات‌بهردو طرف تسلط دارد .

کلیه کشور های عربی یاتقریبا همه آنها از الفتح طرفداری‌میکنند فقط روابط الفتح با عراق درسال های اخیر رو به تیرگی گذاشته و دولت عراق سازمان کماندوئی مخصوصی بنام جبهه عرب آزادی‌ـ بخش فلسطین بوجود آورده‌است.

صاعقه یك سازمان کماندوئی است که به کمك سوریه تشکیل شده و پیوسته توسعه می‌یابد . روابط این‌سازمان با سایرسازمان های فلسطین مانند الفتح خوب است و در ماه گذشته واحد های خود را در عمان بطور قابل توجه تقویت کرده است .

فرماندهی‌سازمان‌صاعقه‌رادراردن‌یك اردنی طرفدار بعث بنام ابوموسی بعهده دارد و فعالیت نظامی‌شدیدی از خود نشان میدهند . از لحاظ سیاسی با جناح چپ سازمان‌الفتح موافق است . طبق اظهار ابوموسی «صاعقه» ، «عربی‌تر» از الفتح‌است زیرافلسطینی‌هابه تنهائی نمیتوانند در نبرد علیه اسرائیل پیروزشوند و از این رو باید اعراب دیگر را نیز در صفوف خود بپذیرند .

سازمان صاعقه علاوه بر اینکه افراد خود را در اردوگاه های پناهندگان در سوریه تحت‌تعلیمات نظامی قرار میدهد در عمان «اربیه» و چند نقطه دیگر نیز مراکز تعلیماتی در اختیار دارد و بهر یك از فدائیان ماهانه ده تا پانزده‌دینار حقوق پرداخت میشود و هیچگونه مشکل مالی دیگری ندارد .

هدف صاعقه تشکیل یك دولت «دموکراتیك» در فلسطین است .

جبهه آزادیبخش فلسطین . رهبری این سازمان کماندوئی را «ژرژجنس» بعهده دارد و پس از الفتح قدیمی ترین‌سازمان مقاومت است که براثر سه‌بار انشعاب‌دچار ضعف شده است .

بر اثر آخرین انشعابی که‌در این سازمان بوجود آمد سازمان مارکسیستی جدیدی بنام « جبهه دموکراتیك خلق آزادی بخش فلسطین» تشکیل شد . افرادهمین جبهه بودندکه هواپیما های ال.عال را در زوریخ و آتن مورد حمله قرار دادند .

روابط جبهه آزادی بخش ملی فلسطین مخصوصا با عراق بسیار خوب است و دولت عراق باین سازمان کمك میکند . از جنبه نظامی کماندو های این جبهه را «حیران ایوبی» رهبری میکند .

جبهه دموکراتیك‌خلق فلسطین همانطور که گفتیم در فوریه سال ۱۹۶۹ از انشعاب جبهه آزادیبخش فلسطین‌بوجود آمده و مدتی‌اختلاف شدیدی بین آنها وجود داشت و حتی چندین‌بار‌برخورد های‌مسلحانه بین دو طرف درگرفت.

فضا

انسان یا آدم مصنوعی ؟

برای‌ماموریتهای‌فضائی بهتر است انسان را انتخاب کرد یا آدم مصنوعی ؟

آخرین آزمایش فضائی شوروی که عبارت از پرواز دستجمعی سفینه های سایوز ٦ و۷ و ۸ در مدار کره زمین بود در محافل علمی چندان مورد تفسیر و اظهار نظرکار‌ـ شناسان فضائی قرارنگرفت.

زیرا حقیقت این است که دو هفته پس از پروازسایوز ها هنوز هیچکس از ماموریت اصلی‌این‌سفینه‌هااطلاعی‌ندارد و معلوم نیست که آیا طبق برنامه قبلی سفینه های‌سایوز ۷ و ۸ قرار بود در فضا به یکدیگر ملحق شوند یاخیر. و اگر پاسخ این سئوال‌مثبت بوده برای چه عمل الصاق با شکست روبرو شده است .

اما شك نیست در حال‌حاضر بحث شدیدی درمحافل‌فضائی شوروی بمیان آمده و ان این که در تسخیر فضا باید از وجود انسان های ذیشعور استفاده کرد یا آدمهای مصنوعی الکترونیکی ؟

گفته میشود که بین دانشمندان شوروی در این باره اختلاف نظر شدیدی‌بروز کرده‌است .

آزمایش های‌فضائی‌شوروی که بعدها انجام خواهد شد نشان خواهد داد که سرانجام نظریات کدامیك از دو طرف پذیرفته شده‌است .

از هنگامی که «ولادیمیر‌ـ کماروف » فضا نورد شوروی جان خود را در نخستین آزمایش سفینه فضائی«سایوز» از دست داد بین دانشمندان و فضا نوردان آن‌کشور در باره روش هائی که باید در تسخیر فضا بکار برده شود اختلاف نظر افتاده است . مثلا در حالی که « شاتالف » فرمانده سفینه سایوز ٤ در ژانویه ۱۹۶۹ و سایوز ۸ در جریان آزمایش فضائی اخیر معتقد است که در آزمایش های فضائی انسان باید نقش اصلی را ایفاء کند در حالی که «الکسی یلیسف» که همراه او باسفینه « سایوز ۸» پرواز کرد عقیده دارد که باید در تسخیر فضا وکرات دیگر از سیستم های خودکار یا آدم های مصنوعی استفاده شود .

«آناتول بلاگونراووف » کارشناس معروف فضائی شوروی نیز با « یلیسف » همعقیده است و قبل ازپرواز آپولو ۱۱ امریکا صریحانظر خود را در این باره فاش کرد.

« بوریس پتروف» عضو آکادمی علوم شوروی ورئیس مرکزفضائی این کشورعقیده دارد که در پرواز های‌مداری بعلل علمی و اقتصادی باید از وجود انسان استفاده شودولی برای مطالعات درکرات دیگر در مرحله اول بهتر است از آدم های مصنوعی استفاده گردد .

تاآنجا که معلوم است شورویها بیشتر برنامه های فضائی خود را در کرات منظومه شمسی یاسفینه های خودکار انجام خواهند داد و برای این منظور طرح‌جامعی تهیه کرده‌اند .

اتفاقا پاره‌ای ازدانشمندان امریکائی نیز استفاده ازآدم آدم های مصنوعی رادرکاوش های علمی در مریخ و کرات دیگر پیشنهاد کرده‌اند ولی «فن‌براون » دانشمند پرشور امریکائی عقیده دارد کاری‌را که انسان میتواند انجام‌دهد از عهده آدم های مصنوعی خارج است و برنامه های فضائی امریکا ظاهرا با در نظر گرفتن پیشنهاد های او طرح شده است .

مطبوعات جهان

آیادرسیاره‌مشتری حیات‌وجوددارد؟

یکی‌ازشیمی‌دانان آمریکائی‌میگوید تجارب‌آزمایشگاهی نشان میدهد ماده شیمیائی که تشکیل دهنده‌حیات‌حیوانی است در سیاره مشتری میتواند تکامل‌یابد . با توجه‌باین حقیقت آزمایشهائی که شباهت به اتمسفر مشتری دارد درمرکز پژوهشهای فضائی‌اداره‌علوم فضائی وهوائی‌آمریکا دراین مورد بعمل آمده است .

دکتر «بریل‌پوتامپروما» در گزارش خود در این زمینه مینویسد وقتی که یك بار الکتریکی باترکیبی از گازمتان و آمونیاك بکار بسته شد مشاهده میشود که وسیله تشکیل ترکیبات مهم اتمسفر مشتری که عبارت از سیانوژن ،ئیدرژن، سیانید باشد فراهم میگردد .

همچنین دانشمند مزبور میگوید پولی‌پیت تایدا(سلسله زنجیر طولانی آسید های آمینه) زمانی تشکیل میگردد که یك‌بار الکتریکی به ترکیبی از آمونیاك ـ متان‌و بخار آب داده شود و این‌همان چیزی است که گمان میرودا‌تمسفر اولیه زمین ازآن تشکیل شده باشد .

وی میگوید : نتیجه این پژوهشها فرضیه شیمیائی تکامل حیات و اعتقاد به وجود حیات‌در ماوراء زمین‌خاکی مارا مورد تایید قرار میدهد .

این دانشمند خاطرنشان میسازد که بسیاری از منابع نیرو مانند بارهای الکتریکی رادیو اکتیویته ـ گرما ـ اشعه ماوراء بنفش ممکن است روی اتمسفر اولیه زمین برای تولید حیات اثر متقابل گذارده باشد . کلیه این منابع در مرکز آزمایش های فضائی اداره علوم فضائی و هوائی آمریکا در کالیفرنیا مورد آزمایش قرار گرفته است .

این دانشمند باتفاق دستیارانش با استفاده از فلاسك و لوله های آزمایشگاهی نمونه‌ای از دوران بخار آب ـ متان و آمونیاك را بوجود آوردند و آنگاه منابع مختلف نیرو را در جهت مخالف این گاز های دوار هدایت کردند.

دکتر«پوتامپروما» در گزارش خود میافزاید که در یکی از آزمایشهای اولیه که ما از یك پرتو الکترون استفاده میکردیم موفق به ایجاد یك بنیان متبلور شدیم که یگانه و مهمترین ترکیب‌زیست شناسی بشمار می‌آید. ماده مزبور که (آدنین) نام دارد در اسید های هسته‌ای‌پیدا شده وراثت و تکامل را تعیین میکند .

در آزمایش دیگری که با استفاده از بار الکتریکی صورت گرفت اغلب گاز های دوار ناپدید شدند و درحدود ده اسید آمینه مختلف ظرف ۲۴ ساعت بوجود آمد .

دکتر«پوتامپروما» و اظهار عقیده میکند که آزمایشهای مزبور نشان میدهد لازم نیست اسید های آمینه کوچکتر هسته‌ای در مدت ۵۰۰ میلیون سال یابیشتر همراه با پیدایش زمین نهفته باشند تا بتوانند بصورت پولی‌پیت‌تاید درآیند .

فضانوردان هفت وسیله جدید باخود بماه میبرند

آپولو ۱۲

۳

روزدیگر ۳ فضانورد به کره ماه میروند

سه سرنشین آپولو ـ۱۲ که قرار است در ساعت هفت و ۵۲ دقیقه بعد از ظهر روز جمعه (سه روز دیگر) از پایگاه شماره ۳۹ کیپ کندی بسوی کره ماه به پرواز درآیند آخرین تعطیلات آخر هفته خود را نزد خانواده‌های خویش گذرانیده وبه دهکده فضانوردان در نزدیکی کیپ کندی برگشتند وتا هنگامی که از سفر ماه‌بازنگشته‌اند به آنها اجازه‌داده‌نخواهد شد به خانه‌های خود بازگردند.

شمارش معکوس که ۴۸ ساعت قبل متوقف شده‌بود دوباره آغاز شدو «کنراد»و«بین» امروز با ماکت سفینه «لم»باردیگر تمرین پیاده شدن در کره ماه را انجام‌دادند وپس از آن مورد معاینات پزشکی قرار گرفتند .

«نیل آرمسترانك» و«ادوین آلدرین» با نخستین سفرخود به کره ماه و نمونه هائی‌که از خاك و سنگریزه های قمر طبیعی زمین همراه آوردند، شورو هیجان عظیمی درجهان بپاکردند و بعنوان پیشتازان تسخیر ماه‌شناخته شدندولی حقیقت این است که سفینه آپولو۱۱ازجنبه‌علمی کارمهمی انجام نداد و « سفینه آپولو ۱۲» برنامه فضائی ایالات متحده را از جنبه تجسسات علمی افتتاح می‌کند .

ازاین‌پس‌فضانوردان امریکائی در پروازهای خود از وسائل جدیدی که‌برای‌انجام‌ماموریت آنها در نظر گرفته شده‌است استفاده خواهند کرد و هر سفینه وسیله تازه‌ای باخود به کره‌ماه حمل خواهد کرد. از هم‌اکنون ساختن این وسائل در کارخانه های امریکائی آغاز شده ووسائلی که سرنشینان‌سفینه آپولو۱۲ باخود به کره ماه خواهندبرد از مدتها قبل آماده شده است .

«کنراد »و «بین» درمسافرت تاریخی خود به‌کره ماه‌علاوه بر دستگاه های تلویزیون ، سینما و دوربین های عکس‌ـ برداری وسائل دیگری نیزبا خود به کره ماه خواهندبرد که عبارتند از :

۱ـ «سنلوك»ـ که عبارت‌ازیك جعبه آلومینیومی کوچك استو نمونه های گرد وخاك و سنك ریزه‌های کره ماه در آن قرار داده میشود .

۲ـترازوی ساده برای‌توزین نمونه های خاك‌وسنك‌ـ ریزه های کره ماه . هدف تهیه کنندگان برنامه پرواز « آپولو ۱۲» این‌است که‌مقدار سنگریزه‌هائی‌که کنراد وبین باخود بزمین می آورند از مقدار معینی که قبلاتعیین‌شده‌است تجاوز نکند در غیراین صورت‌ـ ممکن است سفینه هنگام پرواز از سطح کره ماه دچار اشکال شود .

۳ـ «پنس» یا انبر که‌طولش ۶۰ سانتیمتر است و فضانوردان با استفاده‌از آن بدون آنکه به جلو خم بشوند می توانند قلوه سنك های ماه را جمع آوری کنند. در انتهای این انبر دو قاشقك وجود دارد که‌ب مختصر فشار بهم وصل شده و مقداری ازخاك ماه یا یك قلوه سنك را در میان میگیرند.

٤ـ بیل های آلومینیومی با دسته ۳۵ سانتیمتری‌در انتهای هریك از این بیل‌ها یك‌صفحه‌فولادی کارگذاشته‌شده‌وازآنها نمونه برداری از گردو خاك کره ماه استفاده میشود .

۵ـ چکش ، با دسته ۲۵ سانتیمتری برای خرد کردن قلوه سنك هاو کندن خاك مورداستفاده قرار می‌گیرد .

٦ـلوله های بازوئی یدکی‌که بانتهای دسته بیل و چکش وصل میشود .

۷ـ نمونه برداری لوله‌ای ، عبارت از لوله توخالی بلندی است که‌بافشار وارد خاك ماه شده‌واز قسمت های مختلف آن نمونه برداری میکند. علاوه‌براین‌هاسرنشینان سفینه«لم» چندین‌وسیله دیگربرای نمونه‌برداری از خاك ماه و همچنین وسائل علمی دیگربرای اندازه‌گیری میدان مغناطیسی کره ماه با خود همراه خواهند داشت .

ماه نیست ! زمین است !

فراهم ساختن وسائل سفر انسان به کره ماه به تلاش دهها هزار نفر دانشمند ، تکنیسین ، مهندس و کار‌ـ شناسان‌در امور مختلف‌دانش بشری بستگی دارد .

عکسی را که مشاهده میکنید ازقمر طبیعی‌زمین گرفته‌نشده است بلکه برای آنکه سه سرنشین آپولو ـ ۱۲ بهنگام پرواز برفراز ماه بتوانند در محل تعیین شده فرود آیندو مانند سرنشینان آپولو ـ ۱۱ با خطر برخورد با دهانه های آتش فشان ماه روبرونشوند. کارشناسان منظره‌ای‌شبیه به کره ماه‌در کیپ کندی‌بوجود آوردندوسرنشینان آپولو‌ـ۱۲ بر فراز آن پرواز تمرینی نمودند . خبرگزاری فرانسه

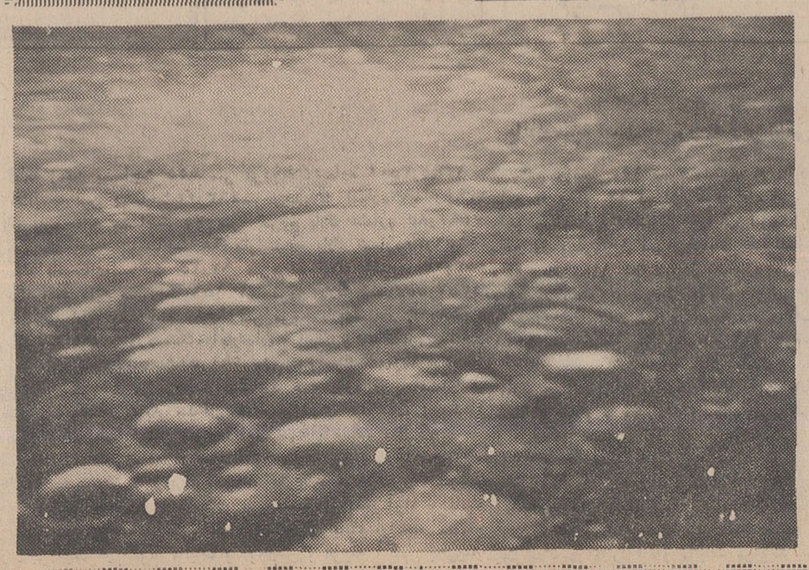

دیرودارو ، امروز زهر

د.د.ت دنیا را تهدید میکند

بشر که برای از بین بردن حشرات با سلاح های صنعتی به جنك آنها میرود اکنون باید وسیله‌ای برای دفاع از این سلاحها که ممکن است بانهدام خودش منجر شود پیدا کند .

د.د.ت یا « دی‌کلورو ـدیفین ـ تری‌کلورواتان » که تا دیروز داروی موثری برای از بین بردن حشرات بشمار میرفت امروز بیك سم کشنده تبدیل شده است. با اینحال مکتشف د.د.ت «پل‌مولر» در سال ۱۹۴۸بخاطر کشف این داروی معجزه‌آسا بدریافت جایزه نوبل نائل شد .

ولی پس از بیست سال بعلت استفاده زیاده از حد از این دارو اکنون معلوم شده است یك میلیون وپانصد هزار تن د.د.ت در روی زمین پخش شده است و باین ترتیب دردرجه اول ماهی های دریا مسموم گردیده‌اندو حتی مرغابی که از این ماهی ها تغذیه میکنند مسموم میشوند

اورور

تلاش برای تهیه واکسن مننژیت

دانشمندان امریکاگزارش میدهند که یك واکسن آزمایشی بسیار موثر علیه باکتری مننژیت اختراع‌شده باکتری مننژیت یك بیماری غالبا مهلك و عفونی است‌که عارض دستگاه های مغز و سلسله اعصاب می گردد .

پژوهندگان همچنین گزارش میدهند که پیشرفت معقولی در مورد برنامه تلقیح دسته‌جمعی علیه‌سرخك‌نصیب آنها شده است و در ضمن موفقیت مهم دیگری در یکی دو نوع از بیماری عفونی کبد نیز بدست آمده است .

امواج مافوق صوت برای‌معاینه اعضای درونی‌بدن

یك دستگاه‌معاینه پزشکی بوسیله امواج مافوق صوت‌که در آلمان ساخته شده و در دسترس پزشکان بیماری های داخلی و زایمان قرار گرفته است ، کمك و عامل موثری در تشخیص وضع و شرائط موجود بافت‌ها و اعضای‌درونی بدن خواهدبود. دستگاه‌مزبور بنام «ویدوسون» می تواند جریان حرکات و جنبش های درونی بیمار را دنبال کند . بر روی محور متحرکی ، یك فرستنده و یك گیرنده نصب شده است . در فواصل کوتاه، فرستنده حرکاتی‌که ازاعضای درونی بدن منعکس میگردد ، بدستگاه گیرنده‌منتقل‌میسازد.

ازاین دستگاه همچنین برای اندازه‌گیری های لگن‌خاصره مادر و جمجمه طفلی که در رحم دارد و تشخیص موقعیت طفل و احتمالا چندقلو بودن آنها ، استفاده بعمل می آید.

بوسیله امواج مافوق صوت می توان بطور دقیق نیزماهیت غده ها و کیسه های چرکی‌و بیماری‌های کبدی‌واقف گردید، بدون اینکه بیمار در معرض اشعات زیان‌بخش قرار گیرد.

ورزش

فوتبال قهرمانی باشگاههای انگلستان

اورتون، تیم صدر نشین انگلستان ۰ـ۲ مقابل «وست برومویچ» درهم شکست!

«جف آستل» امید تازه تیم ملی انگلستان دوبار دروازه اورتون را فرو ریخت

آرسنال طول ۲۳ دقیقه در برابر «دربی» صاحب چهار گل شد

درنوزدهمین روز مسابقات‌فوتبال قهرمانی باشگاه های انگلستان تیم هفدهم جدول رده‌بندی‌مسابقات وست‌برومویچ آلبیون دردیداری سهمگین درلندن باتیم صدر جدول اورتون ، بیك پیروزی حیرت‌انگیز دست یافت و موفق شد بانتیجه (۰ـ۲) براورتون غلبه کرده و دومین شکست ایندوره ازمسابقات باشگاهی را نصیب تیم پیشتاز مسابقات بنماید .

دیدار اورتون ـ وست‌برومویچ که‌درحضور سی‌وپنج هزارتماشاگر صورت گرفت (۰ـ۲) بسودوست‌ـ برومویچ پایان یافت وهر دوگل این مسابقه توسط جف‌آستل‌ملی‌ـ پوش جوان وست‌برومویچ بثمر رسید . آستل بازیکنی است که سرالف‌رمزی مربی تیم انگلیس برای‌تیم ملی انگلیس دردیدارهای جام جهانی سال آینده امیدبسیار دارد . البته اورتون درحالی دچار این شکست شد که سه ملی ـ پوش بزرك خود آلن‌بال ، بریان‌ـ لابون و تامی‌رایت‌را بخاطرصدمات وارده بازی قبل درخدمت نداشت .

اورتون همچنان درصدر

اورتون اینهفته باوجود این شکست غیر منتظره همچنان با همان‌سی‌و دوامتیاز هفته قبل خود پس‌از نوزده مسابقه درصدر جدول باقی ماند . درحالیکه این هفته‌تیم بعداز اورتون ، قهرمان سال پیش مسابقات باشگاهی ، لیدز است که دردیدار خود باتیم ایپسویچ بانتیجه (۰ـ۴) پیروز شد درحالیکه در هر نیمه دوگل خود را بدست آورد. لیدز اکنون درحالی باداشتن ۲۶ امتیاز دررده دوم جای دارد که یك بازی انجام نشده نیز دارد که درصورت پیروزی ، شش امتیاز اختلاف لیدز بااورتون‌به چهارامتیاز تقلیل داده خواهد شد .

لیورپول تیمی که تا هفته قبل بالاتراز لیدز دررده‌دوم جای‌داشت این هفته باتمام تلاش خود در مسابقه باتیم وولورهامپتون درلیورـ پول بیك نتیجه مساوی بدون گل دست یافت و باالز دست دادن این یك امتیاز دراین بازی ، اکنون با ۲۵ امتیاز دررده سوم جای‌دارد.

همراه با متوقف شدن لیورپول، دربرابر وولو ، تیم دیگر صدرررده بندی ، دربی کونتری که درچهار هفته گذشته حتی یك پیروزی هم نداشته است دردیدار باتیم لندنی آرسنال دچار یك شکست دیگر گردید .

۲۳ دقیقه وچهارگل

آرسنال که پس‌از شانزده سال نخستین دیدار خود را با دربی‌انجام می داد موفق شد دراین دیدار (۰ـ۴) پیروزشوددرحالیکه هرچهار گل آرسنال دربرابر پنجاه هزار تماشاگر درطول ۲۳ دقیقه بثمر رسید . ازاین چهار گل آرسنال جان ساملز دو گل ، چارلی‌جورج بازیکن رزرو تیم ملی و جورج ـ آرنسترونك هریك ، یك گل را بثمر رساندند .

منچستر سیتی صاحب جام‌حذفی سال پیش باشگاه های انگلیس‌در دیدار این هفته خود با تیم سوتهامپتون باتنهاگل «کولین‌بل» دراواخر وقت دوم بیك پیروزی‌قابل اهمیت دست یافت . کولین بل فوروارد جوان منچستر که این‌گل تیم‌خودرابثمر رسانیده، درچهارشنبه هفته قبل دردیدارتیم ملی‌انگلستان باتیم ملی فوتبال هلند درآمستردام تنها گل این مسابقه را دردقیقه هشتادو چهارم بثمر رسانیده بود.

منچستر سیتی اکنون بااین پیروزی شانه به شانه دربی کونتری و «ولوز» صاحب ۲۳ امتیاز است .

بازگشت بزرگان به‌وستهام

تیم وستهام یونایتد که بازیکن مشهور تیم ملی انگلیس جف ـ هورست را درکنار دونامدار دیگر خود بابی‌مور کاپیتن تیم ملی و مارتین‌پیترز،پس‌از یکدوره‌امتراحت بخاطر صدمه دیدن پا ، بازیافته است این هفته به یك پیروی‌خوب دربرابر کریستال پالاس‌دست‌یافت جف هورست پس‌از مساوی (۱ـ۱) وستهام و کریستال پالاس دروقت اول زننده گل پیروزی وستهام در نیمه دوم بازی بود .

بدنبال شکست کریستال‌پالاس، اینهفته هرچهار تیم دیگر ، پنج‌رده آخر جدول مغلوب حریفان خود شدند که ناکام ترین آنها تیم الیسویچ بود که دردیدار بالیدز چهاربار دروازه خود را از دست داد !

گل‌جادوئی جیمی‌گریموز

توتنهام تیم دهم جدول رده‌بندی که بازیکن نامدار وگلزن شماره یك سال پیش ، جیمی‌گریوز رادر خدمت دارد، اینهفته باگلی‌جادوئی که گریوز دردقیقه ۸۹ پس‌ازدریبل سه مدافع تیم نوتینگهام فارست برای تیم خود بدست آورد ، از یك باخت حتمی نجات یافت و با نتیجه (۲ـ۲) مساوی بمسابقه خود بونوتینگهام پایان داد .

جورج بست‌گلزن ممتاز تیم منچستر یونایتد دردیدار این هفته تیم خود باتیم کاونتری یك گل دیگر برمجموع گلهای خودافزود و باعث پیروزی (۱ـ۲) منچستر ـ یونایتد بر کاونتری گردید . لیکن این گل مجموع گلهای جورج ـ بست را به سیزده رسانید ، در حالیکه گلزن شماره یك‌باشگاه‌ـ ها «جوروویل» فوروارد اورتون با وجودیکه اینهفته گلی‌بثمر رسانید صاحب چهارده گل زده است، وبا همین تعداد گل این هفته نیز آقای گل مسابقات بود . جدول رده‌بندی گلزنها پس‌از جوروویل و جورج‌بست ازاین قرار است : جف آستل ازوست برومویچ ۱۲ گل، کولین‌بل از منچستر سیتی ۱۱ گل ، هیو کوران از وولوز ۱۰گل، کوین‌هکتور ازدربی ده گل ، جف‌هورست ازوستهام نه گل ، فرانسیس‌لی از منچستر سیتی ۸ گل .

نتایج کلی

نتایج تمام مسابقات این هفته باشگاه ها از این قرار است : آرسنال ٤ـ دربی صفر ، منچستر یونایتد ۲ـ کاونتری ۱ ، لیدز٤ـ ایپسویچ صفر ، لیورپول صفر ـ وولوز صفر ، منچستر سیتی ۱ـ سوتهامپتون صفر ، نیوکاسل ۳ـ ساندرلند صفر ، نوتینگهام فارست ۲ـ توتنهام ۲، چلسی ۳ـ شفیلد ونزدی ۱، استوك‌سیتی۲ـ بورنلی ۱ ، وست‌برومویچ۲ـ اورتون‌صفر وستهام ۲ ـ کریستال پالاس ۱ .

جدول رده‌بندی تیمها درپایان هفته نوزدهم مسابقات :

۱ـ اورتون ۳۲ امتیاز ۲ـ لیدز ۲۶ امتیاز از ۱۸ مسابقه ۳ـ لیور پول ۲۵ امتیاز ٤ـ منچسترسیتی ، دربی وولورهامپتون ۲۳ امتیاز ۷ـ چلسی ۲۲ امتیاز ۸ـ منچستر یونایتد ، استوك سیتی و توتنهام ۲۱ امتیاز ۱۱ـ آرسنال و کاونتری ۱۹امتیاز ۱۳ـ نیوکاسل ۱۸ امتیاز ۱٤ـ وستهام ونوتینگهام ۱٦امتیاز ۱٦ـ وست‌برومویچ وبورنلی ۱۵ امتیاز ۱۸ـ ایپسویچ و کریستال پالاس ۱۲ امتیاز ۲۰ـ سوتهامپتون شفیلدونزدی وساندرلند ۱۱ امتیاز.

«استوا» قهرمان جام حذفی فوتبال رومانی در تهران

میهمان ـ سازمانهای‌ورزشی «پیکان» ۵ بازیکن ملی درخدمت‌دارد

تیم‌امید جوانان ـ پیکان‌و منتخب با شگاههای تهران با میهمان‌دیدار میکنند

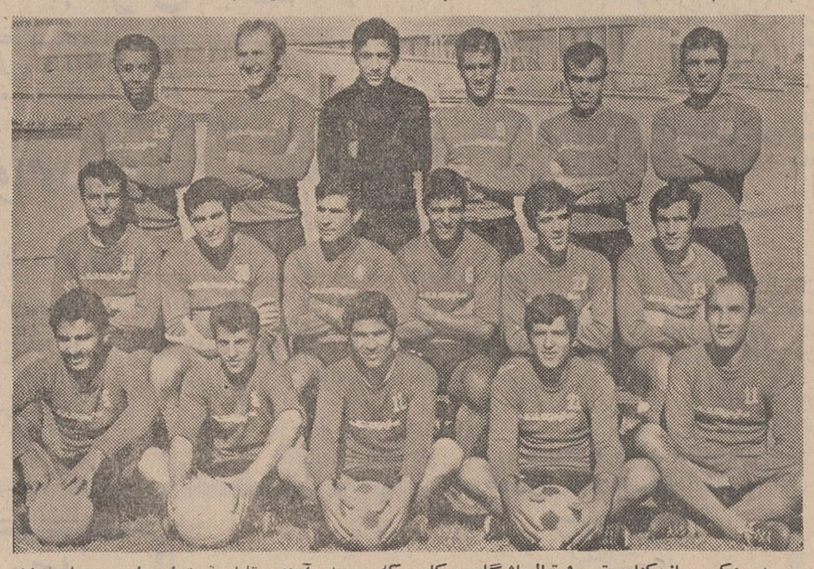

در عکس بازیکنان تیم فوتبال‌باشگاه پیکان که جمعه آینده‌مقابل تیم« استوا » بمیدان‌خواهند آمد دیده میشوند .

باشگاه ورزشی پیکان با دعوت از یك‌تیم صاحب نام درفوتبال‌اروپا که رویهم سه بار در تهران‌باتیم های مختلف دیدار خواهد کرد ، فصل تازه فوتبال را آغاز می ـ کند.

میهمان تیم «استوا » از رومانی است که عنوان قهرمانی جام‌حذفی فصل گذشته این کشور رابدوش میکشد ولی در مسابقات جام در جام اروپاباشکست‌مقابل‌تیم«رنجرز‌ـ کلاسکو » قهرمان اسکاتلند ، نتوانست این جام را در آغوش داشته باشد .

چهره‌های ملی پوش‌میهمان

تیم «استوا» که برای فوتبال ما آشنا است و در تهران بار ها شاهد بازیهای آن بوده‌ایم در این فصل از وجود چند چهره ملی و امید رومانی برخوردار است که نیکلادومیترو ، واسیلی نگوا ، کارول نینو ، گئورك تاتارو و سر انجام وازیلی سوچیو صاحب نام تر از دیگران میباشند.

تیم ملی رومانی که طول ماه گذشته دوبارباملی‌پوشان‌انگلستان در بخارست و لندن روبرو گردید، بازیکنان یادشده تیم « استوا »را در خدمت داشت ، که بعنوان نفر ذخیره و عضو ثابت همراه تیم بودند ، و همچنانکه میدانیم در هر دو دیدار انگلستان و رومانی‌مساوی شدند و نتیجه «۱ـ۱» در ویمبلی و بخارست تجدیدشد.

به‌این ترتیب اگر میهمان‌این هفته فوتبال تهران چهره های‌برتر خود را در خدمت داشته باشد ، فوتبالی دلپذیر که نمایشی پر ـ شکوه طی‌آن برگزار خواهدشد، در آغاز فصل تازه این ورزش خواهیم‌دید .

برنامه مسابقات درتهران

سازمان ورزشی پیکان روز گذشته اسامی بازیکنان تیم«استوا» رومانی را در اختیار مطبوعات گذارد و اسامی نفرات یادشده در لیست اعلام شده سازمان ورزشی پیکان وجود دارد .

میهمان در تهران سه مسابقه برگزارخواهد کرد ،چهار شنبه‌این هفته ۲۱ آبان باتیم امید جوانان جمعه ۲۳ آبان باتیم‌برگزیده‌پیکان و یکشنبه ۲۵ آبانماه با تیم منتخب باشگاه های تهران .

مسابقات در روز های چهارشنبه ویکشنبه ساعت ۵و روز چهار ـ شنبه ساعت چهار بعداز ظهر در استادیوم ورزشی امجدیه انجام خواهدشد.

سازمان ورزشی باشگاه پیکان لیست بازیکنان تیم فوتبال پیکان را مقابل « استوا » رومانی در روزجمعه به‌این شرح اعلام کرده‌است :

بازیکنان تیم پیکان

عسگرخانی ، طاوسی ، بیاتی ، مهراب شاهرخی ، کلانی،جاسمیان کاشانی ، بهزادی ، گنجاپور ، معینی ، رحیمی ، عزت‌الله وطنخواه ادیبی ، رضا وطنخواه،آشتیانی ، پروین ، عابدینی ،هنریك و کریم زاده .

آسانسور

اوتیس

علامت اطمینان ونشانه آخرین پیشرفتهای صنعتی

برای تهیه پروژه ونصب فوری بامهندسین مجرب مامشاوره فرمائید

شرکت شعله‌خاور

خیابان تخت‌جمشید ـ چهارراه بهار ـ تلفن ۴۵ـ۷۵۶۱۴۱

لوازم جدید تاسیسات شوفاژ ساختمان

تقویت کننده های فشار آب SPECK اشپك آلمانی برای یکسان رسیدن آب بطبقات مختلف ساختمانهای چندین طبقه ـلطفا برای خرید و ملاحظه بشرکت تاسیسات نوین ـ خیابان فردوسی جنوبی شماره ۳۳۷ مراجعه نمائید.

تلفن ۳۰۴۳۱۰ عنوان تلگرافی کلبن‌ـ تهران

آ ـ ۵۶۳۴۶

برای افتتاح

امشب

حساب پس انداز سودبخش بانک سپه

وتکمیل موجودی تایکصد تومان وشرکت درقرعه‌کشی

فقط تانیمه شب امشب فرصت دارید

۱۶٫۶۶۰٫۰۰۰ ریال

جوایزحساب پس‌اندازسود بخش بانک سپه

۱ جایزهٔ ۲٫۵۰۰٫۰۰۰ ریالی ۸ جایزهٔ ۲۰۰٫۰۰۰ ریالی

۸ 〃 ۵۰٫۰۰۰ 〃 ۸ 〃 ۲۰٫۰۰۰ 〃

۸۰۰ 〃 ۵٫۰۰۰ 〃 ۸۰۰۰ 〃 ۱٫۰۰۰ 〃

جوایز فوق بکسانی تعلق میگیرد که

حداقل یکصد تومان تا بیستم آبان ماه ۱۳۴۸ درحساب پس‌انداز سودبخش خود داشته باشند

علاوه برجوایزفوق بین کلیه کسانیکه موجودی حساب پس انداز سود بخش آنها بین دوقرعه‌کشی کمتراز پنجهزارریال نباشد، جوایزاستثنائی زیر، قرعه‌کشی می شود.

یك‌جایزه ۲۵۰٫۰۰۰ ریالی یك جایزه ۵۰٫۰۰۰ ریالی

یك 〃 ۱۰۰٫۰۰۰ 〃 ده 〃 ۱۰٫۰۰۰ 〃

استثنائا امسال کسانیکه موجودی حسابشان تاروزقرعه‌کشی کمتراز پنجهزارریال نباشد از جوایزبزرگ وهمچنین جوایزاستثنائی حساب پس‌اندازسود بخش، استفاده می نمایند

کلیه شعب بانك سپه درتهران وشهرستانها تانیمه شب امشب بازاست

آگهی استخدام رسمی

دانشسرایعالی طبق مفاد لایحه قانونی‌استخدام کشوری تعداد ۱۳ نفر بشرح زیر از طریق امتحان و مسابقه استخدام مینماید .

ردیف	عنوان شغل	حداقل شرط تحصیلی	گروه شغلی	تعداد مورد نیاز
۱	کارشناس آموزش زبانهای خارجی(ادبیات عرب)	داشتن لیسانس دررشته‌زبان‌وادبیات عرب	٦	۱
۲	مدرس ریاضی	داشتن دانشنامه مدرسی‌ریاضی‌دانشسرایعالی	٦	۳
۳	کارشناس‌شیمی	داشتن دانشنامه‌لیسانس شیمی‌یامهندس‌شیمی	٦	۵
٤	کارشناس فیزیك	داشتن دانشنامه لیسانس‌در رشته فیزیك	٦	۳
۵	کارشناس علوم طبیعی	داشتن دانشنامه لیسانس‌دررشته‌زیست‌شناسی	٦	۱

توضیحات : ۱ـ داوطلبانی که واجد شرایط‌لازم باشند میتوانندفرم زیر راتکمیل نموده همراه با دو قطعه عکس ٤×٦و فتوکپی مدرك تحصیلی‌و برك معافیت نظام‌وظیفه به نشانی کارگزینی دانشسرایعالی تهران خیابان روزولت شماره ٤۹حداکثر تاتاریخ ۱۰ر۹ر٤۸ ارسال دارند . تاریخ و محل امتحان بعدا باطلاع‌داوطلبان خواهد رسید.

۲ـ دارندگان مدرك‌تحصیلی بالاتر و کسانی که تجربه کافی دارند در شرایط مساوی حق‌تقدم خواهند داشت .

۳ـ کارمندان دولت در صورتی میتوانند درخواست ثبت‌نام نمایند که موافقت کتبی‌سازمان متبوع خود را ضمیمه فرم درخواست ارسال‌دارند. م‌الف ۸۷٤۹

دانشسرای عالی

فرم درخواست

نام نام خانوادگی نام پدر شماره شناسنامه

محل صدور متولد مدرك تحصیلی وضع خدمت

وظیفه داوطلب شغل نشانی کامل

تلفن امضاء

آگهی استخدام

وزارت کشاورزی جهت خدمت در موسسه خاکشناسی و حاصلخیزی خاك یکنفر کارشناس نقشه‌کش باحقوق‌ماهیانه‌بیست هزار ریال بطور پیمانی استخدام مینماید ، داوطلبان علاوه بر دارا بودن شرایط عمومی استخدام بایستی مشخصات زیر را نیز دارا باشند.

۱ـ مدرك گذراندن دوره نقشه‌کشی .

۲ـ سابقه کار در امورنقشه کشی فنی حداقل ده‌سال .

۳ـ سابقه تصدی واداره امور نقشه‌کشی حداقل سه سال .

٤ـ آشنائی بزبان انگلیسی تاحد متعارف.

داوطلبین بایستی فرم زیر را تکمیل نموده همراه با دوقطعه عکس و فتوکپی آخرین مدرك تحصیلی حداکثر تاپایان روز ۸ر۹ر٤۸ بایست سفارشی به آدرس موسسه خاکشناسی و حاصلخیزی خاك واقع در امیرآباد شمالی ارسال دارند . م‌الف ۸۷٤۷

وزیر کشاورزی

نام نام خانوادگی نام پدر

شماره شناسنامه محل صدور

تاریخ تولد وضعیت نظام وظیفه

آخرین مدرك تحصیلی شماره تلفن

نشانی کامل پستی

امضاء

۱ـ۲ آ ـ ۵٦۵٦۸

من لم یشکرالناس لم یشکرالله

هیئت مدیره شرکت گوشت شیراز که‌ازنزدیك ناظر کوشش های‌خداپسندانه‌دادگاه کیفر گرانفروشان شهروشاهداقدامات پرارج رئیس شرافتمندآن میباشند وظیفه خود میدانند ازاین همه دقت نظرو چاره اندیشی جناب آقای علی ایزدی‌رئیس‌دانشمند دادگاه های جنحه‌و کیفر گرانفروشان که باشم قضائی قابل ستایش خود توانسته‌اند سطح گرانفروشی و کم‌فروشی را تا درجه صفر کاهش دهند و از طریق تعیین کیفر های عادلانه و متناسب عملا باعث جلوگیری از شیوع گرانفروشی در میان پیشه‌وران شده و مردم را از شر تجاوزات معدودی کاسب سود طلب‌بی انصاف رهانیده و دراین ماجرای بحران گوشت‌آبروی صنفی گروه قصاب را خریده‌اند قدردانی و سپاسگزاری کرده موفقیت های بیشتر این قاضی دقیق‌و بی نظر را از خداوند بزرك مسئلت نمایند.

هیئت مدیره شرکت تعاونی تهیه و توزیع گوشت‌شیرازوحومه

آ ـ ۵٦۳۷٦

آگهی دعوت برای شرکت در امتحانات استخدامی

پیرو آگهی شماره ۳۷۵۰٤ ـ ۲۲ر۷ر٤۸ باطلاع کلیه‌داوطلبان میرساند که جهت شرکت در امتحان شغل کارشناسی کشاورزی ساعت ۹صبح روز شنبه ۲٤ر۸ر٤۸ بسالن سازمان امور اداری و استخدامی کشورمراجعه‌نمایند. کارت‌ورودبه جلسه‌امتحان قبل از ورود بسالن در محل امتحان داده خواهدشد . م‌الف ۸۷٤٦

وزارت کشاورزی

۱ـ۳ آ ـ ۵٦۳٦٤

CONCORDIA LINE کنکوردیالاین

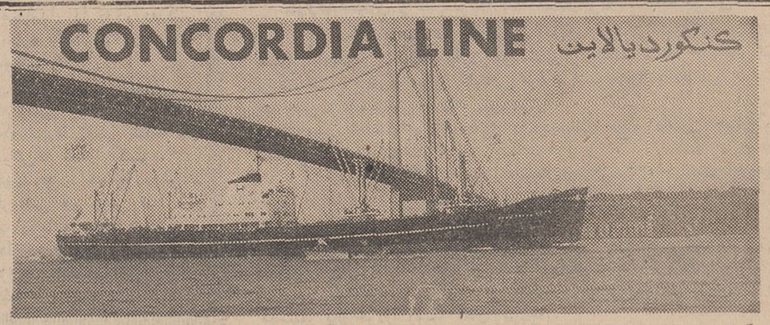

M/S "CONCORDIA TADJ" کشتی کنکوردیاتاج

هم‌اکنون در خرمشهر مشغول‌تخلیه‌میباشد ودر ضمن مستقیما برای بنادر ذیل

نیویورك ـ بستن ـ فیلادلفیا ـ بالتیمور ـ نورفلك

هوستن ـ نیواورلئان

این‌کشتی ۲٤ آبان‌ماه برای‌بنادر فوق بار صادراتی قبول مینماید

M/S "CONCORDIA VIKING" کشتی کنکوردیاوایکینك

درحدود ۳ آذر به خرمشهروارد‌میشود

برای‌کسب اطلاعات بیشتر به نمایندگی کل درایران

شرکت سهامی

لوانت اکسپرس ترانسپورت (ایران)

خیابان سعدی‌شماره ٤۷۷ـ تلفن ۳۰۵۳۱۲ـ۳۰۵۳۱٤ـ ۳۰۵۳۱۵ ـ ۳۳۲۱۵٤

ویا بشعبات این شرکت در :

خرمشهر ـ خیابان فردوسی‌شماره۱۹٤ تلفن ۲۸۱٤ـ۲۸۱۵ـ۳۹۳۵

تبریز ـ خیابان فردوسی تلفن ۲۳۲۰ـ٤٦۹۰

آبادان ـ شماره ۱٦ سانشاین بریم تلفن ۱۲۵۱

مجمع علمی خواجه رشیدالدین فضل‌اله پیشنهادکرد :

مرکز بزرگ تحقیقاتی، بر تپه «ربع رشیدی» تبریز

لازم است هرچه زودتر تاسیس شود

مجمع علمی مربوط به بررسی احوال و آثار خواجه‌رشیدالدین فضل‌اله همدانی که بمدت چهار روز در دانشگاه تهران و دانشگاه تبریز آغاز شده بود به‌کار خود پایان داد و قطعنامه‌ای دراین‌زمینه صادر کرد . جلسات‌این مجمع علنی و تحقیقی سه‌روز در تهران‌و یکروز در تبریز تشکیل شد .

در قطعنامه این مجمع لزوم ایجاد یك موسسه تحقیقاتی وابسته به دانشگاه تبریز در محل تپه‌ربع رشیدی تبریز تاکید گردیده‌تاهم محلی که حوزه علمی وبنیاد شده توسط خواجه رشیدالدین‌فضل‌الله بوده است محفوظ بماند و هم‌یك رشته تحقیقات جدید علمی بنام آن دانشمند عالیقدر عملی گردد. ضمنا بموجب این قطعنامه‌کتابخانه مرکزی دانشگاه تبریز ، تالار ایرانشناسی کتابخانه مرکزی دانشگاه تهران و کتابخانهٔ عمومی شهر همدان و سه خیابان درشهر های مذکور بنام رشیدالدین فضل‌اله ، نامگذاری میشود .

لزوم خرید نسخ آثار رشیدالدین فضل‌اله که در بعضی کتابخانه‌های خصوصی نگهداری‌میشودیادآوری شده که این نسخ‌توسط دانشگاه ها وکتابخانه‌های ملی ، سلطنتی و مجلس شورای ملی خریداری‌و نگهداری گردد .

همچنین در قطعنامه‌مذکورذکر شده است : نسخهٔ‌وقفنامه ، بسیار مهم رشیدالدین فضل‌اله که از گزند حوادث روزگار مصون‌مانده خریداری گردد و عکس‌یامیکرو- فیلم از کلیه نسخ‌آثاررشیدالدین خواجه رشیدالدین فضل‌اله وسیله فضل‌اله تهیه شود . ضمنا دراین شهرداری تبریز در یکی ازمیادین قطعنامه پیشنهاد شده که مجسمه این شهر نصب شود .

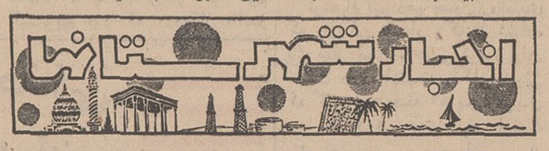

اکیپ‌های اداره کل کشاورزی آذربایجان‌شرقی

در ۳۰۰ دهکده باموش مبارزه‌میکنند!

بمنظور جلوگیری از زیان های ناشی از وجود موش خانگی و بیماریهای احتمالی آن در سیصد قریه از قراء تابعهٔ شهرستان‌مراغه و مبارزه بااین جانور آغاز گردید. این کار در تعقیب اجرای طرح ریشه‌کن کردن موش خانگی در آذربایجان شرقی ، از طرف اداره کل کشاورزی استان بمرحله‌اجرا گذاشته شده و اکیپ‌های متعدد مبارزه باموش خانگی پس از طی دوره کارآموزی و یادگیری طرق مبارزه با این جانور موذی ،فعالیت خود را آغاز نموده‌اند .

گزارش خبرنگار مادر تبریز حاکیست : بااقداماتی که ازطرف اداره کل کشاورزی آذربایجان شرقی در اجرای طرح مبارزه با موش‌خانگی در سطح‌استان‌صورت گرفته ، گفته میشود ، نسل‌جانور مزبور ، ظرف چند سال آینده بکلی ریشه‌کن شود .

۴ بیمارستان بدانشگاه تبریز واگذارشد

بیمارستان های فرمانفرمائیان ، شهنازپهلوی‌خیریه و روانی تبریز باکلیه تجهیزات دراختیار دانشگاه تبریز قرار گرفت .

گزارش خبرنگار مادر تبریز حاکیست : اداره‌امور این چهار بیمارستان‌ازاین‌پس بعهده دانشگاه تبریز میباشد .

در جلسه‌ای که بمنظور تحویل مقاوله نامه‌های بیمارستانهای مذکور در دفتر کار آقای دکتر گلکار سرپرست اداره کل بهداری آذربایجان شرقی تشکیل شد آقای دکتر دانشی مشاوروزیر بهداری ، نمایندگان دانشگاه‌تبریز،انجمن‌بهداری و دارائی تبریز حضور داشتند .

خبرنگار مادر گزارش خود افزود : واگذاری این بیمارستانها به دانشگاه‌تبریز در اجرای‌انقلاب آموزشی صورت گرفته است .

رقابت قصابان

گوشت را ارزان کرد

دیروز ، بدنبال رقابتی که بر سرقیمت گوشت بین‌قصابان‌رودسر پیش آمده بود ، هرکدام سعی کردند بااعلام ارزانترین قیمت مشتری بیشتری جلب نمایند !

خبرنگار مادر رودسر گزارش داد : بااین اقدام قصابان ، بهای گوشت ، از کیلوئی یکصدریال به کیلوئی هشتاد ریال رسید .

چندتن از قصابان در جلو دکان خود در حالیکه بلندگوهائی در دست داشتند ، جدیدترین قیمت راباطلاع‌مردم میرساندند !

انتخابات هیئت رئیسه

انجمن شهر

آقای اردبیلی

انتخابات هیات رئیسه انجمن شهر تبریز در سالن شهرداری‌اینشهر انجام شد و آقای حاج غلامحسین اردبیلی بااکثریت آراء مجددا به سمت رئیس انجمن شهر تبریز انتخاب گردید .

بموجب گزارش خبرنگارمادرتبریز دراین جلسه همچنین سرکار سرهنگ مهرگان و آقای حاج ابوالقاسم جوان بسمت نواب‌رئیس وآقایان : قالیباف و میرزا لو به سمت منشی‌برگزیده شدند .

بازرسان شاهنشاهی

به‌گناباد رفتند

بازرسان شاهنشاهی اعزامی به استان خراسان که بسرپرستی تیمسار سپهبد نصرالهی ، جهت رسیدگی‌به‌شکایات و نیازمندیهای اهالی تربت‌حیدریه به‌این شهر آمده بودند پس‌ازبررسی خواست های مردم ، تربت‌حیدریه رابصوب گناباد ترك گفتند .

خبرنگار مادرتربت‌حیدریه گزارش داد : بهمین منظور مجلس تودیعی باحضور بازرسان شاهنشاهی و عده‌ای از روسای ادارات دولتی‌و معتمدین محلی تشکیل شد .

سیمای شهرستانها

از : ا. مسعود (۴۷۱)

بقعهٔ «هفت تن»

زیارتگاه معروف گلپایگان

از مشهدی گلین بخاطر اطلاعات جامعی که درباره قالی‌بماداده است تشکر می‌کنیم واز کارگاه بیرون‌آمده در خیابان براه می‌افتیم ، صدقدم دورتر ، چهارراهی‌است بنام چهارراه امیدواز و دخترکی که کوزه‌ای بردوش دارد ، بسوی شیرفشاری‌آبی که در این چهارراه نصب شده برای آوردن آب میرود وناامیدباز میگردد ، زیرا شیرآب شکسته و آب راز سرچشمه بسته‌اند .ازعابری که‌باخشم به شیر شکسته آب مینگرد وبادلسوزی‌دخترك کوزه بردوش را که نومید بخانه باز میگردد نگاه میکند میپرسم :

– آقا : گمان میکنم چندروزی است این شیرآب خراب شده و شهرداری برای تعمیر یاتعویض آن‌جریان آب‌رابسته‌است ، بهرصورت حتماجای دیگری دراین نزدیکیها برای تهیه آب آشامیدنی کسانی که‌منازل‌آنها هنوز لوله‌کشی نشده وجود دارد ؟

لبخند تلخی برچهره عابر سایه می‌اندازد ومیگوید:

– خیرآقا ، برخلاف تصور شما در این نزدیکیها متاسفانه جائی برا ی‌تهیه آب مشروب‌نیست ، مگرکسانی که‌خانه های آنها از نعمت لوله‌کشی برخوردار شده‌ویا چاه‌آب داشته باشند .

اما باید بگویم که برای تعمیر شیرآب ، آنرانبسته‌اند بلکه در ماه حداقل بیست‌وپنج روز،این‌شیرهارامی‌بندند.

بعداز مدتی راه‌پیمائی به‌قسمت جنوبی شهر گلپایگان میرسیم به‌پیشنهاد نماینده روزنامه اطلاعات در گلپایگان برای دیدار بقعه هفدتن که در همان نزدیکیها است واز جمله آثار تاریخی این شهر محسوب میشود،روانه‌میشویم بقعه «هفده‌تن» یکی از زیارتگاه های معروف اهالی این شهر در وسط حیاط وسیعی ، بشکل ساختمانی هشت‌گوش دیده میشود ، صحن بقعه هفده‌تن سردر نفیسی دارد که در سمت شمالی واقع شده‌ودر زمینه لاجوردی کتیبه‌کاشی معرقی دربالای سردر بچشم میخورد ، زائران پیر و جوان باخلوص نیت داخل بقعه میشوند وبعد از زیارت بعنوان احترام به‌هفده‌تن که در دل خاك خفته‌اند عقب‌عقب خارج میشوند ... زن روستائی جوانی به‌امید معجزه مقدسین و برائی اینکه گره از مشکل کارش گشوده شود ، با یکدنیا امید و ایمان ، فلزهای مشبکی که در روی ارسی منبتکاری‌قرار گرفته میبوسد و داخل حرم میشود ، این ارسی‌یك‌اثر ارزشمند هنرهای تزئینی واز جمله شاهکار های هنرمندان عصر صفویه بشمار میرود . در کنارکنده‌کاریهای چشم‌نواز و در میان گل‌وبوته‌های جالب آیاتی‌از کلام‌الله مجید بچشم میخورد که قسمتهائی از حد فاصل بین آیات قرآنی و گل و بوته‌ها رابریده و تعمدا حذف کرده‌اند . گنبدکاشی‌دوپوشه بقعه نیز از جمله شاهکار های معماری است که در بدنه آن نقشها و آیاتی دیده میشود .

کتیبه بالای ایوان امامزاده بخط ثلث است برزمینه لاجوردی باکاشی معرق و در دوطرف ایوان بهمان سبك دولوحه مربع شامل عباراتی دیده میشود که تاریخ بنارا ۱۰۳۲ تعیین نموده و نام‌سازنده‌آنرا مشخص میدارد .

وکتیبه زیبای زیر گنبد بخط نستعلیق و نقاشی طلائی برمتن سفید در دوحاشیه اشعاری بااین مطلع بچشم می‌خورد :

هزار شکر کزآثار فضل سبحانی
جهان‌رهیدزالطاف شه‌زویرانی
خدیو دهرشهنشاه شه‌نشان‌عباس
که‌چرخ‌میکندش چاکری‌ودربانی

این اشعار مسلم میکند که این‌بنا از ابنیه دوره شاه‌عباس اول بوده و بانی آن شخصی است بنام «امام قلی‌خان سردار پسراللهوردیخان» .

***

تقدس صمیمانه محیط که‌باجوهر ایمان زائرین‌ساده‌دل وبوی گلاب‌وعود بهم آمیخته ، حالتی شگفت در آدمی ایجاد میکند و ما وقتی که از بقعه هفده‌تن خارج شده‌ایم دراین دگرگونی روحی ، سکوت کرده‌ایم و تا مدت‌ها جزصدای موتور اتوموبیل که بسوی میدان اصلی شهر، از لابلای انبوه مردم ، چهارپایان ودوچرخه‌ها و گاری‌ها راه باز میکند و بجلو میخزد صدائی از هیچکس بگوش نمیرسد ... در میدان شهر پیاده میشویم و باردیگر به تماشای چهره‌ظاهری شهر مشغول میگردیم،از بالاخانه‌ای که در یکی از کوچه‌های منشعب از خیابان پهلوی است مردی عاصی ، در حالیکه بزمین وزمان دشنام میدهد ، خارج میگردد ، مرد برحسب ظاهر ووضع لباس گمان میکنم راننده کامیون باشد و آنچنان عصبانی است که مثل چغندربخته صورتش سرخ شده و لبهایش‌میلرزد .

از اودلیل ناراحتی‌اش را میپرسیم ؟

در حالیکه میکوشد خودرا کنترل کند ، با لحنی خسته و لهجه ترکی میگوید :

موش‌دردکان سم‌فروشی!

سوغات قصر شیرین

سوغاتچی جان اولا سلام . دوما قربان‌آن روی ماهت‌بروم.امیدوارم همین‌روز هاسفینهٔ آپولو۱۲ سفری به‌رخسار ماهت بکند و مقداری از گردوخاك چهره‌ات را برای آزمایش‌به ایستگاه فضائی ببرد !

سوغاتچی‌جان . سوغات بنده‌دورازجان دور از جان دربارهٔ موش است.امیدوارم که تواز موش نترسی . همانطور که شاعر میفرماید :

بچهٔ خوب‌وعاقل‌و باهوش
هیچ بیمی‌نباشدش‌ازموش !

بله سوغاتچی جان . پریروز کلفت‌خانه تلفن کرد و در حالیکه رنگش بشدت پریده بود (ببینید چقدر رنگش پریده بوده که از پشت تلفن هم معلوم‌میشده!) وزبانش بند آمده بودباترس و لرزگفت آقا بدوبیاکه چندتا موش چاقوچله در منزل پیداشده ! (آقارا باگربه اشتباه گرفته‌بوده !) خانم هم بمحض اینکه چشمش به‌موش‌ها افتاد غش کرد ونقش زمین شد ، وحالا هم مرتب داد میزند که من طلاق میخوام ! من در خانه‌ای که موش داشته باشد زندگی نمی‌کنم !

آقای سوغاتچی.نمیدانی چقدر ناراحت شدم بیشتر ناراحتی من ازاین بود که چرا خانم بنده مادرشش‌تا-بچه تازه باید از موش بترسد ! حالا خداراشکر که من از موش نمی‌ترسیدم وگرنه که‌دیگر واویلا بود .

راه‌افتادم بطرف منزل . درراه یکعدد چاقوی ضامن‌دار خریدم . یك جفت دستکش هم خریدم دستم کردم . و در حالیکه از انتخاب چنین همسر ترسوئی ناراحت شده‌بودم رسیدم دم در منزل . چاقو را از جیبم درآوردم.آنرا بازکردم. وقبل از اینکه وارد شوم نوك چاقو را از لای دربردم‌تو ! تااگر موش‌ها سر راه باشند جانخورند و بفهمند بنده‌مثل‌خانم ازآنها نمیترسم !

دیدم نه‌خیر خبری نشد . سرم راآوردم لای درودر حالیکه چشمهایم را بسته‌بودم دادزدم «پیشته !»

مثل اینکه موش‌ها جاخورده بودند . جیکشان درنمی‌آمد . چون‌احساس کرده بودند توی این خانه یکنفر هم پیدا می‌شود که از موش هراسی نداشته‌باشد. ازاینکه توانسته بودم از موش‌ها زهر چشم بگیرم خیلی خوشحال بودم .آمدم سرکوچه به‌قصاب سرکوچه‌مان قضیه‌را گفتم و اضافه کردم من الان میروم وارد منزل میشوم . تاده‌دقیقه دیگر اگر من نیامدم توبرو اهل محل را خبر کن که بیایند به‌کمك من !

قصاب سرکوچه در حالیکه شدیدا از ترسوبودن عیال بنده اظهار تاسف‌میکرد گفت توبرو من هوایت را دارم .

آمدم بطرف منزل . خواستم ازدروارد شوم گفتم مبادا موشها پشت در کمین کرده باشند . تصمیم گرفتم از دیوار بروم بالا و بپرم توی حیاط ! ولی گفتم احتیاط رااز دست ندهم ممکن است‌یکی از موش‌ها هم توی‌حیاط باشد . اینست که در منزل همسایه را زدم و از آنها خواهش کردم بروند از روی‌پشت‌بام‌توی حیاط مارا نگاه کنند اگر موش نبود بمن خبر بدهند .

آنها رفتند نگاه کردند آمدند گفتند موشی درحیاط ندیدیم ، فقط خانمت غش‌کرده افتاده آن گوشه !

چاره‌ای نبود . من که از موش نمی‌ترسیدم . بنابراین باید باشجاعت هرچه تمامتر از لب دیوار می‌پریدم توی حیاط تاخانم متوجه شود که نباید از موش ترسید ! ولی باز در عین حال‌دیدم‌اینکار صلاح نیست . البته فقط بخاطر اینکه ممکن بود خانم هول کند . این بودکه رفتم منزل همسایه از پشت‌بام‌آنها آمدم روی پشت بام خودمان‌وپاورچین‌پاورچین آمدم پائین !

احساس میکردم که قلب‌موش‌هابشدت دارد می‌طپد ! آنها ترسیده بودند تیغهٔ تیز چاقوی ضامن‌دار در دست من برق میزد .

آهسته آهسته آمدم توی راهرو ، کلفتمان غش کرده بود آنجا افتاده‌بود. آمدم توی حیاط بالاسرخانم دیدم‌میگوید من بدادگاه حمایت خانواده شکایت‌می کنم . چرا توی این خانه باید موش‌پیدا شود !

میخواستم بگویم عزیزم موش که ترس ندارد ، ولی یکهو زبانم بندآمد! آخر یکی از موشها را دیدم که از آشپزخانه درآمد دوید توی اطاق مهمانخانه !

بخدا هرکس دیگر بجای من‌بودزبانش بندآمده بود ، ولی من خونسردی خود را حفظ کردم ! بخودم نهیب زدم جعفر آقا ! توباید شجاع باشی !

آقاموشه دوباره برگشت ! چاقوی‌من در هوا چرخی‌زد ولی از دستم افتاد. من که از موش ترسی نداشتم ولی نمیدانم چراچاقو افتاد ! (چاقو از موش می‌ترسیده!) دولاشدم چاقو را بردارم‌وای!! یکهو دیدم موشه‌داره میاد . از درخانه زدم بیرون و واقعا عصبانی شده بودم که چرا خانم بنده اینقدر باید از یك‌موش بترسد !

رفتم بروم دکان سم‌فروشی که یك مقدار سم بخرم وارد مغازه که شدم دیدم ای‌دادبیداد ! دوسه‌تا موشی‌گوشه مغازه دارند برایم هم لطیفه تعریف می‌کنند . چاقوی ضامندار را درآوردم‌رفتم جلو . صاحب مغازه گفت برادر دست نگهدار چکار میکنی ؟

گفتم مردحسابی توی منزل‌ماهم‌موش توی دکان سم فروشی هم‌موش ؟ گفت والله از وقتی که سم‌ها تقلبی شده ما هم مجبوریم باموش‌ها مدارا کنیم .

بله . آقای سوغاتچی . همه‌جا موش. توی دکان سم‌فروشی هم موش !.

حالا مانمیدانیم مقامات مسئول برای مبارزه با موش‌ها چه فکری کرده‌اند .

سوغاتچی – بزودی سمینار گربه ها تشکیل خواهد شد !

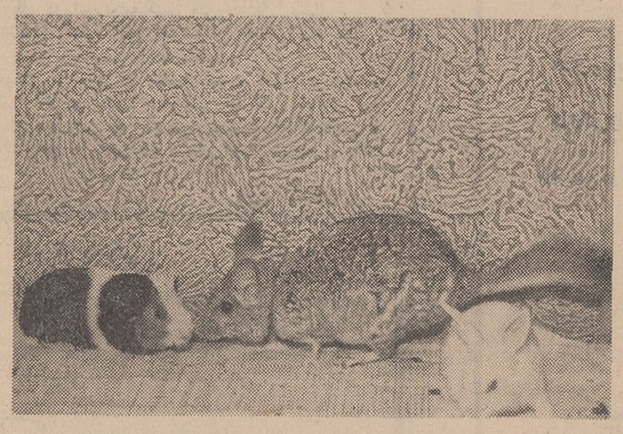

گوشت در اردبیل

ارزان شد

گوشت در اردبیل کیلوئی پنج ریال ارزان شد . تادوروز پیش‌هر کیلو گوشت در اردبیل ۷۵ ریال بفروش میرسد ولی هم‌اکنون هر کیلو آن ۷۰ ریال‌میباشد .

خبرنگار مادر اردبیل گزارش داد : قصابان اردبیل همه‌ساله با آغاز ماه مبارك رمضان‌نرخ‌گوشت رابالا میبردند . ولی امسال با اقداماتی که از طرف شهرداری اردبیل‌جهت‌مبارزه با گرانفروشی دراین شهر انجام شده قبل از اینکه قصابان برای بالابردن نرخ گوشت اقدامی نمایند شهرداری نرخ گوشت را پائین آورد .

ارزنده‌ترین کتب‌چاپ ایتالیا

بکتابخانه دانشگاه اهداء شد

سفیر ایتالیا در دربار شاهنشاهی برا ی‌بازدید آثار تاریخی فارس وارد شیراز شد .

سفیر ایتالیا ضمن ملاقات باآقای دکتر نهاوندی رئیس‌دانشگاه پهلوی مجموعهٔ نفیسی از آخرین کتب ایتالیائی در مورد پزشکی ، مهندسی ، تاریخ هنر و ایرانشناسی به کتابخانه دانشگاه پهلوی‌اهداء نمود .

خبرنگار مادر شیراز گزارش داد : سفیر ایتالیا همچنین از قسمت‌های مختلف دانشگاه پهلوی ، بیمارستان نمازی شیراز ، باغ ارم وکوی دانشجویان بازدید کرد .

عملیات ورزش باستانی در مشهد

بدعوت آقای پیرنیا نایب‌التولیه آستانقدس رضوی و استاندار خراسان آقای شعبان‌جعفری سرپرست ورزشی باستانی کشور روز هشتم‌آبانماه وارد مشهد شد .

بنابگزارش خبرنگار مادر مشهد : آقای جعفری پس از زیارت حرم‌مطهر حضرت‌رضا (ع) ، درسالن رضاپهلوی مشهد باشرکت ورزشکاران باستانی مشهد عملیات ورزشی جالبی اجرا کرد .

سرپرست باشگاه جعفری سپس درجشن ورزشی باشگاه «طوس» مشهد شرکت کرد و یك برنامه جالب‌ورزشی در آسایشگاه‌جذامیان مشهد ترتیب داد .

آقای شعبان جعفری ضمن اهداء تمثال مولای متقیان به استاندار خراسان وعده‌ای از شخصیت‌های این استان ، دربین جذامیان نیز شیرینی و میوه توزیع کرد .

بررسی امور درمانی

درفارس

سمینار روسای بهداری استان فارس که در محل کتابخانه اداره کل بهداری استان تشکیل شده بود پس از دوروز بکار خود پایان داد .

گزارش خبرنگار مادر شیراز: دراین سمینار برنامه های‌بهداشتی ودرمانی مورد بررسی قرار گرفت.

پرداخت وام

از طرف هیجده واحد بانك کشاورزی در شهرستانهای‌مختلف استان اصفهان و فرمانداری های کل چهارمحال و بختیاری و یزد ۲۴ هزارو ۳۵ فقره وام بمبلغ سیصدوده میلیون ریال به کشاورزان این مناطق پرداخت گردید .

همچنین مبلغ ۳۴۵ میلیون و ۵۴۰ هزارریال از بابت وامهائی که قبلا پرداخت شده‌از کشاورزان دریافت گردیده‌است .

بنابگزارش خبرنگار ما در اصفهان : اندوخته وپس‌انداز کشاورزان استان اصفهان طی ۷ ماه اول سال جاری در شعب مختلف بانك کشاورزی ۳۸میلیون ریال است که این میزان نسبت به هفت ماه اول سال گذشته ۷ میلیون ریال افزایش داشته‌است.

نمایندگان اطلاعات

در خدمت مردم

کمبود دبیر

مشکل محصلین زابل

از آغاز سال تحصیلی جاری ، کلاس ششم ریاضی در دبیرستان زابل دائر شد ولی ، بعلت کمبود دبیر در دروس فیزیك و شیمی دانش آموزان ، در امر تحصیل پیشرفتی نصیبشان نشده‌است چون عقب‌ماندگی دراین دو درس ، باعث‌عدم موفقیت محصلین در امتحانات نهائی میگردد ، لازمست مسئولین آموزش و پرورش برای جبران این کمبود هرچه زودتر اقدام کنند ، البته نقص کادرآموزشی‌دبیرستان نیز خود مشکلی است که توجه به‌آن نیز ضروری‌می‌نماید . مطالب بالا راعده‌ای از اولیای دانش آموزان دبیرستان زابل با مراجعه‌به دفترنمایندگی اطلاعات‌عنوان کردند .

تلفن «شاه‌پسند»

و تقاضای اهالی

ارتباط تلفنی «شاه‌پسند»با سایر نقاط ، از طریق تلفن گنبد کاوس صورت میگیرد مرکز تلفن گنبد ، بعلت کم‌بودن کانال و تراکم کار قادر ، برفع احتیاجات تلفنی اهالی شاه‌پسند نمی‌باشد و بهمین جهت مردم این‌منطقه از نظر مکالمات تلفنی با مشکلات فراوانی روبرو هستند .

عده‌ای از اهالی شاه‌پسند که بدفتر نمایندگی روزنامه اطلاعات مراجعه کرده بودند پس از اظهار مطالب بالا گفتند : اگر مقامات مسئول ترتیبی دهند که مکالمات تلفنی شاه‌پسند از طریق گرگان باسایر شهرستان‌ها انجام شود ، مشکل‌فعلی‌خود بخود رفع میشود .

ازکاسه وکوزه تا برج ایفل ...!

درنمایشگاه کارهای دستی دانش‌آموزان گنبدکاوس

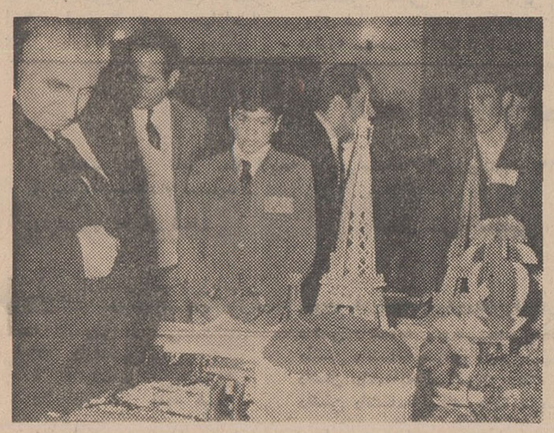

نمایشگاه کارهای دستی و هنری دانش‌آموزان دبیرستان های گنبدکاوس که بمناسبت جشن فرهنك و هنر درسالن‌خانه‌پیشاهنگان این شهر ترتیب یافته است گشایش یافت .

خبرنگار مادر گنبد کاوس گزارش داد : نمایشگاه مزبوربا حضور آقای قاسمزاده رئیس آموزش و پرورش گنبد کاوس وسیله آقای رمدانی فرماندار این شهرستان گشایش یافت و مورد بازدید قرار گرفت .

دراین بازدید از فعالیت دانش‌آموزان دبیرستان «کاوس» گنبد کاوس قدردانی شد .

عکس هنگامی است که آقای رمدانی فرماندار گنبد کاوس و همراهان از غرفه دبیرستان «کاوس» که در سالن خانه‌پیشاهنگان گنبدکاوس ترتیب یافته است بازدید میکنند .

مایه‌کوبی دامها درخراسان اجباری شد

بمنظور جلوگیری از بروز مجدد بیماری طاعون گاوی بین احشام روستائیان خراسان وریشه‌کن‌ساختن این بیماری مایه‌کوبی گاوها و گوساله‌ها در این استان اجباری اعلام شد .

اداره کل کشاورزی خراسان در اطلاعیه‌ای که بهمین منظور منتشر نموده ، خاطرنشان ساخته که ده‌ها اکیپ مجهز در سراسر استان دراین زمینه فعالیت‌میکنند.

هیاتهای بازرسی شاهنشاهی

دررفسنجان وگناباد به مشکلات مردم رسیدگی‌کردند

بازرسان شاهنشاهی اعزامی به‌استان کرمان که برای بررسی مشکلات‌اهالی رفسنجان وارد این شهر شده‌اند ، از کارگاه پسته پوست کنی ، کارگاههای قالیبافی فرد و «سیه‌نوق» و چندین موسسه بهداشتی و آموزشی بازدید کردند .

بازرسان شاهنشاهی همچنین در دبستان سپاه دانش «جهان‌آباد» رفسنجان دیدن نمودند .

گزارش خبرنگار ما در رفسنجان حاکیست : ریاست این‌هیات راتیمسار سرلشکر هاشمی حائری بعهده دارد .

در گناباد

بازرسان شاهنشاهی اعزامی به خراسان بسرپرستی تیمسار سپهبد نصرالهی وارد گناباد شدند و مورد استقبال قرار گرفتند .

بنابگزارش خبرنگار مادر گناباد : بازرسان شاهنشاهی ازروز گذشته کار خودرا رسما آغاز کردند.

پلیس درصحنه

–۴۹–

«شب بسیار عالی بود . اسب من بدنبال مادیان آقای کوزس حرکت‌میکرد و من دهانه اسبم رارهاکرده و اورا بحال خود گذاشته بودم . بی آنکه کمترین توجهی بمسافت‌طی شده داشته باشم .»

آنگاه نویسنده مقاله در تفسیر این مطلب چنین نوشته بود :

«درست که هر گوشه‌ای از استرل لااقل در محدوده کاپیتو شبیه گوشه دیگر است . بنابراین کلانتر وقتی‌معتقد است که یگانه کسیکه میتواند محل‌حمله را دقیقا تعیین کند، شخص آقای کوزس است کاملا حق دارد . بنا براین تنها کاری که میتوانیم بکنیم اینست که دستهارا روبه آسمان بلند کرده ومتفقا از خداوند بخواهیم که هرچه زودتر آقای کوزس را شفا دهد . زیرا او کلید حل این معما ویگانه کسی است که‌میتواند پرده اسرار را بالابزند . »

روزنامه‌ها عموماخبار خبرگزاریهای مطبوعات و تفسیر خبرگزاریها را مثل هم چاپ میکنند . تفسیر زیر در تمام روزنامه‌ها چاپ و انتشار یافته بود :

چه کسی اتومبیل جیپ قرمز رنك مهندس آبیاری وجنگلبانی‌را بسرقت‌برده است ؟ پلیس رد لاستیکها را از جاده جنگلی فایانس دنبال کرده تا به جاده قدیمی و متروك کوهستانی رسیده که در خروجگاه استرل واقع است و از جلوی پست راهداری نمیگذرد . و این تنها راهی است که میتوان بدون برخورد با پست راهداری ، دوباره وارد جاده اصلی شد . هیچ‌وسیله نقلیه‌ای از این جاده کهنه و متروك که امروزه بکلی ویران گشته و براثر ریزش کوهستان پر از قلوه سنك است ، نمیتواند عبور کند. مگر اینکه جیپ‌باشد . وقتی میبینیم که این جاده از پشت پست راهداری دوباره به جاده اصلی منتقل‌میشود ، آنوقت‌بعلت اینکه‌چرا مامور نگهبان راهداری شب وقوع حادثه ، آمد و رفت جیپ قرمز رنك را ندیده است ، پی میبریم .

خانم وانده‌ولد آنشب در راه‌هنگامی که آدم دزدان اورا به قهوه‌خانه کنار جاده میبردندکف اتومبیل بهوش‌آمده و خود را در شمدی دیده که سراپایش را پوشانده و قادر بدیدن اطراف خود نبوده است . مردی که زنوانام داشته هردو پایش را پشت گردن زندانی خود نهاده زندانی جرئت نمیکرده نفس‌بکشد و تکان بخورد ولی بحرفهای جنایتکاران گوش داده است. بهمین دلیل بود که که توانست‌بفهمد راننده‌که نامش‌تریکو بوده درسن تروریزنگاه داشته‌تابه‌وانده‌ولدبیچاره تلفن‌کنددرحالیکه او در آن موقع چشم ازجهان‌بسته واز ساعتها پیش برای همیشه خاموش مانده وقادربدادن جواب تلفن بهیچکس نبوده است .

این سکوت باعث خشم وعصبانیت آدم دزدها گردید ومجبورشدند تقاضای فدیه را بوسیله نامه برای اوارسال‌دارند دراین فاصله جنایتکاری که نامش زنوا است متوجه شده که خانم وانده‌ولد بهوش آمده و دیگر خواب نیست . از او خواستند که بقیه راه را در کنار دست راننده بنشیند ولی چشمانش را با نواری بسته بودند بطوریکه اونتوانست حتی لحظه‌ای صورت‌مردان را که‌همچنان نقاب بر چهره داشتندببیند ، باوجود این توانست ازویژاژهائی که راننده‌به‌اتومبیل میداد و از تغییر سرعت و کاسته شدن آن بفهمد که اتومبیل بسر پیچ رسیده است و مطمئنا اگر کلانترمانواز سن تروپز حرکت کند تنها جاده‌ای را که باید طی کند جاده موراست بی آنکه لزومی باشد که‌چندان دوربرود . پس از سه ربع ساعت که جیپ قرمز رنك آدم دزدان از سن تروپز براه افتاد درنقطه‌ای توقف نمود و زندانی را داخل خانه‌ای کردند که شخص سومی انتظارشان را میکشید . سرانجام‌وقتی نوار را ازچشمان زندانی بازکردند او توانست لباسی را که آدم دزدها برتن داشتند و عبارت بود از لباس آبی کار با کفش باسکتبال تشخیص‌دهد. اگرخوانندگان خبرپریروز را فراموش نکرده‌باشند این همان‌لباسی است که کارگر قلابی اداره برق‌سن رافائل که ظاهرا برای وارسی کابل‌بهابه هتل ریتس رفته بود،برتن داشت .

براثر نشانی هائی که خانم وانده‌ولد داده است ، کلانتر مانو باکمك پلیس سن تروپز توانست محلی راکه همسر کارخانه‌دار در آن زندانی و بیست و چهار ساعت بعد آزاد شده بود پیدا کنند .

آنهافورا دیوار های پرلك‌وپیس‌ورنك و روورفته آن محل را تشخیص‌دادندووقتی خانم‌وانده‌ولد رابدانجابردند همه جا را دوباره شناخت‌ورسما گواهی کرد که در همین محل زندانی شده‌است . ولی‌هیچ اثری از نگهبان او یعنی همان پیر مرد ریشوی شوم وکثیف بالباس وصله دار در آن محل وجودنداشت وبلاشك پیر مرد موقعی که زندانی‌براثر تزریق آمپول ماده‌مخدر که لابد خودپیرمرد باو تزریق کرده بخواب رفته بود ، آن محل را ترك کرده‌وازآنجاگریخته‌است .ازهرکس نشانی اوراگرفتند هیچکس در آن حول وحوش‌پیر مردی را بااین مشخصات‌ندیده واصلا اورانمیشناخت ولی‌آیا می توان‌در این مورد کلمه حول‌و حوش را به‌کار برد ؟

چه کلبه خرابه‌ای که خانم‌والده‌ولد در آن زندانی بود ، نقطه‌ایست دورافتاده که‌تاشعاع ده‌کیلومتر هیچ آبادی وجود ندارد .وامادرباره مترسك ریشو که‌دراین کلبه خرابه انتظار زندانی را میکشید ، فقط سومین هدست‌بوده که پس از انجام ماموریت ودریافت مبلغی پول مترسك و ریش را از چهره‌برداشته وقیافه آدمیزاد پیداکرده‌و راه خویش راگرفته‌ورفته است ؟ سئوالات‌بیشماری مطرح‌است که همه بلاجوابند و مدتهاوقت لازم‌است تاپلیس پنجه روی حلقوم جنایتکاران بیندازدو پاسخ این سئوالات رابدهد.

از آنطرف پلیس سن‌تروپز ازکارمندان و مدیرتمام دکه های شبانه آن محل تحقیقات کافی کرده‌و همچنین ازتمام موسساتی که تا آنموقع شب بازهستند بازجوئی نموده تامعلوم شود تریکو از کجاتلفن کرده‌است ؟شکی نیست موقعی که به آقای وانده‌ولد تلفن کند، نقاب برچهره نداشته‌و حتماآنرا از صورتش برداشته ولی‌لباس آبی‌وکفش باسکتبال رانمیتوانسته عوض کند.

حالابرویم سراغ آقای گایارکلانتر سن‌رافائل ظاهرا بعداز سرقت نامه آدم دزدها، آن کارگر قلابی‌برق که نه یك چشم بوده ونه‌لنك ، بسهولت سوزن شده و به زمین فرورفته و هیچکس بعد از خروج‌از مهمانخانه اوراندیده‌وحال‌آنکه او هم لباس آبی کاروکفش باسکت‌بال بپاداشته است .این مرد بقدری کار کشته بوده که وقتی بنابدستور قاضی تحقیق ، از اطاق آقای‌پلیسیه‌آثارانگشت برداشته‌اند بجز اثرانگشت خود پلیسیه ونظافت چی آن طبقه هیچ اثرانگشت دیگری پیدانشده‌است بهمین دلیل نمی‌توان نظافت چی را به کلی خارج از ماجرادانست .

امانکته‌ای که قابل توجه است بازیك همزمانی‌یاتصادف‌دیگراست .وآن ماجرای دختری‌است که‌صبح همانروز نزد کلانتر ادعا می‌کردکه‌جنازه برادرش رادراطاقی دیده و دوسه دقیقه بعد که‌باطاق‌برگشته جنازه ناپدید شده‌واتفاقا ساعتی بعد جنازه‌ای در دریا بوسیله یك زن‌و مرد جهانگرد امریکائی‌پیداشده که‌با نشانی هائی‌که از برادرش میداد، تطبیق میکرد ولی دراین موقع دخترك ناپدید شده‌بود، جوانی با صورتی که جای زخم‌داشت‌به کلانتری مراجعه کرده‌وخود را برادر دخترك معرفی‌نمود و دختر از اوگریخته است ،

فروش متفرقه اسعار خارجی در بانک‌ها موقوف شده است

چهل سال قبل در همین روز

دوهفته است بانك ها فقط اسعاری که مورد احتیاج دولت و برای حقوق و مصارف دولتی باید بخارج حواله شود می‌فروشند و بدین ترتیب فروش متفرقه اسعار خارجی موقوف گردیده و مضیقه شدیدی بوجود آورده است از جمله اینکه پیشنهاد خرید ماشین‌آلات وازهمه مهمتر اشیاء یدکی‌ماشین‌های وارده متوقف‌مانده و باعث فلج شدن این قبیل کارگاهها میگردد وقتی سوزن ماشین جوراب بافی تمام شد و صاحب‌آن خواست سوزن‌ماشین مزبور را وارد کند یا پیچ ومهره‌های دنده ماشین کارخانه کازرونی خراب‌شد وبواسطه عدم فروش اسعار خارجی نتوانستند واردکنند بدیهی است آن‌ماشین واین کارخانه لنك می‌ماند . .همینطور تقاضاهائی که برای ورود ادویه که‌مورد احتیاج صنعتی یا طبی است معوق مانده بنا براین زمامداران اقتصادی دولت باید توجه بیشتری باین وضع نموده راههائی برای جلوگیری از اختلال امور پیدا کنند ، متاسفانه واردات مملکت بجای خود باقی مانده و صادرات که قلم درشت ما قالی است در حال رکود میباشد و اسعاری بدست نمی‌آید که تکافوی احتیاجات داخلی مملکت را بنماید .

تاسیس سفارتخانه سوئد

تاکنون امور مربوط بسوئد بوسیله وزیر مختار آن دولت مقیم مسکو قطع‌و فصل میشد اخیرا درصدد برآمده‌اند که درطهران سفارتخانه‌تاسیس نمایند . وزیر مختار سوئددر مسکوقریبا به‌طهران‌خواهد آمد که بسمت نمایندگی آن دولت در طهران شروع بکار کند .

حمل تیرآهن

مدارس کل نظام اعلان میکند که صاحبان وسائل نقلیه برای حمل چهارصد خروار تیرآهن از دو متر الی یازده‌متر از بندر پهلوی بطهران پیشنهادات خودرا بمدارس نظام تحویل نمایند ، پیشنهادات واصله از هشت تومان و دو قران زیادتر پذیرفته نمیشود .

محصلین اعزامی امسال

هفتاد و هفت نفر محصلین اعزامی هذه‌السنه وزارت معارف در فرانسه ، انگلستان و آلمان مستقر شده‌اند ، عده‌ای که در فرانسه مشغول شده‌اند بقرار ذیل در رشته های مختلف مشغول تحصیل شده‌اند :

آقایان مصباح لاله . فقیهی شیرازی. نوربخش . رهنما . تقوی . بروخیم . خورسند . مدرسی . اعتضادی . افشار . قاضی مراد در قسمت معلمی و ریاضیات‌و فیزیك و شیمی در لیسه‌های مختلفه نقاط فرانسه .

آقایان مستوفیان .ملکی .نجفی. جدلی منصوری . انتظام . فخیمی . دهناد . سمندری در قسمت مهندسی طرق‌وشوارع

آقایان پزشکان . حسابی . قزوینیان داوطلب مهندسی طرق در لیسه مربوطه مشغول شده‌اند .

آقایان سلیمان صمیمی . محسن‌عطائی. فرزاد داوطلب معدن و آقایان احمد عطائی . سیف‌الله صمیمی . دانا . گریت. علائی داوطلب فلاحت و جنگل و میاه شدند .

آقایان آشتیانی . فاروقی . قاسملو . فرمانفرمائی . آقاخان . سجادی . هندسی. کاظمی . اقبالی . فرهمند . دواچی در کلاس های اول لیسه گماشته شده‌اند که در عرض دو سال خود را برای دادن امتحانات متوسطه حاضر کنند ، زیرا تصدیقنامه متوسطه ندارند .

آقایان زوین . مدرسی . صدری . آزما . صدیق . معصوم خانی . قوامی . کیهانی . جباری .وکیلی .بصیر .اصانلو. داوطلبین طب در فاکولته‌های مختلفه گماشته شده‌اند .

آقایان شاهکار . منوچهر خان مقدم . نصیری . نورائی . معظمی . امیرعلائی‌در قسمت حقوق و علوم اقتصادی و آقای مصطفی جلایر مشغول تهیه لیسانس شیمی است.

آقایان سهراب عصر انقلاب . جاوید . حائری . جواد سجادی . سعادت . حکمت. آریا . اتحادیه . رشتی محصلینی هستند که در انگلستان مشغول تحصیلات خواهند شد .

آقایان غلامعلی خان مقدم و مستوفی در دارالمعلمین (کلومون فران) سپرده شدند .

آقایان سینا . خرسند . صفائی درآلمان باداره سرپرستی آنجا که‌تحت نظر مستقیم آقای فرزین وزیر مختار آلمان اداره میشود گماشته خواهند شد .

درشگه‌ها نمره میشود

چون درشگه‌های شخصی نیز بر طبق تصویب‌نامه وزارت جلیله داخله بایستی نمره شوند تا در موقع تصادف و غیره هویت سورچی معین باشد لذا بموجب این اعلان باطلاع عموم آقایان مالکین درشگه هاو کالسکه‌های شخصی‌میرساند که درشگه و کالسکه های خود را برای انجام این منظور بشعبه‌تامین عبورومرور این‌اداره واقعه دراول‌خیابان باب‌همایون بفرستند.

رئیس کل تشکیلات نظمیه مملکتی
سرتیپ محمد صادق کوپال

فروشندگان ورق‌بازی

بلدیه طهران اخطار میکند که‌فروشندگان ورق بازی موظفند از این تاریخ تا مدت ۱۵ روز وصول اوراق موجوده خود را بسرویس وصول عواید بلدی تسلیم نموده و برطبق لایحه مصوبه قرار تادیه عوارض آنرا بدهند . قبل از انقضای مدت برای فروش اوراق موجوده هم ممکن است فروشندگان سرویس وصول عواید بلدی مراجعه‌نموده‌بقدر احتیاج‌خودباندرولهای دو قرانی عوارض تحصیل نموده به بسته های ورق الصاق نمایند .

درصورتیکه از تاریخ نشر این اعلان اوراق بدون باندرول بفروشند مرتکبین مورد تعقیب و مجازات قانونی قرار خواهند گرفت .

(نقل از اطلاعات ۲۰ آبانماه ۱۳۰۹)

پور بابا آهن !

علی‌نقی بهمنیار کرمانی

انتقاد

چهل و پنج سال پیش ، هنگام تحصیل این حقیر در مدرسه ابتدائی که امروز دبستانش میخوانند یکی از دروس بسیار مهم کلاسهای پنجم و ششم ابتدائی کتاب نصاب‌الصبیان بود .این کتاب کلمات عربی را در قالب‌شعر بفارسی معنی میکرد و فایده ضمنی دیگر آنهم این‌بود که اوزان مختلف اشعار را می آموخت و من بنده بعد از گذشت قریب نیم قرن هنوز نام چند وزن شعر را که بهر یك «بحر» میگفتند بخاطر دارم مثل بحر تقارب . رمل. سریع .جدید و خفیف .

آن روز ها چون زبان و ادبیات فارسی رکن اساسی تحصیلات شمرده‌میشدوخیلی بدان اهمیت میدادند تشخیص وزن شعر برای یك محصل کلاس پنجم ابتدائی که کودکی ده ،دوازده ساله بود نوعی هنر و وسیله تفاخر بشمار میرفت و مثل امروز نبود که شعر از یك طرف دچار بی وزنی شده و ازطرف دیگر خود را بقافیه و معنی و مفهوم محتاج نمیداند وهر که هرچه گفت وبرآن‌عنوان شعر نو نهاد بهمین نام و عنوان پذیرفته‌میشود ،خودش در ردیف شعرا و گفتارش‌هم در ردیف اشعار در می آید و کسی هم نیست که در مقام جلوگیری از این وضع ویا لااقل تعادل آن برآید و برای آن حد و مرزی تعیین کند .

از مقصود دور نشوم ، مرحوم آقا میرزا عبدالحسین خدابیامرز که معلم کتاب نصاب‌الصبیان ما بود وقتی که باین شعر رسیدیم : «ذهب زراست و حدیدآهن‌ورصاص ارزیز »و عربی زرواهن وقلع را بما یاد میداد برای‌اینکه هم کلاس درس روحی پیدا کند و هم به جوجه طلبه‌های بیسوادی که در لفاف عبا و قبا و شال و عمامه خودرابنام ملاوآخوند سوار جامعه عامی کرده بودند و عده‌شان هم برعکس امروز خیلی زیادبود بتازد تعریف میکرد که‌یکی از اینگونه تازه عربی خوانان پیراهن فارسی را به شیخ ـ الحدید عربی ترجمه کرده‌و اینطور گفته است که:پیراهن از دو کلمه ترکیب میشود، یکی پیر که در عربی شیخ میگویند دیگری آهن که عربی آن حدید است و الفو لامی هم که بر آن بچسبانیم دیگر عربی خاص و خلصی است و آنرا دو آتشه میکند و میشود شیخ‌الحدید . این معنی و حکایت را همه‌هم‌سن و سالان بنده که در مدارس ابتدائی قدیم‌تحصیل‌میکردند میدانند و چه‌بسا که‌خواهران و مادران و برادران و حتی کلفت و نوکر و سایر اهل بیت آنها هم که بی سواد بودند ، اگر عمرشان کفاف کرده و در قید حیات باشند بدانند زیرا از آنوقت ببعدما بر سبیل تفریح و همچنین‌از جهت فضل فروشی مثلا در خانه می‌گفتیم‌شیخ‌الحدیدمن کثیف و یا پاره شده و یا امروز دیدم که فلانی شیخ‌الحدیدی ظریف ولطیف خریده است و همه اهل‌بیت بعد از آنکه شان نزول‌ومعنی آنرا در می یافتند بخاطرمی سپردند و معلوم است که چنین لطیفه‌ای هرگز هم از خاطر کسی محو نمیشود .

حالا چطور شد که مرحوم آقامیرزا عبدالحسین معلم و موضوع شیخ‌الحدید وپیراهن بخاطر حقیر آمد وباصطلاح تداعی معانی صورت پذیرفت توجه بفرمائید ...

در شمال دانشگاه تهران، آنجا که در محدوده‌دانشکده پزشکی قرار گرفته سالن بزرگی وجود دارد که برای بزرگداشت نام نامی حکیم و فیلسوف بزرك‌وپزشك عالیقدر یرانی شیخ‌الرئیس ابو علی سینا آنرا « تالار ابن‌سینا» نامیده‌اند و از عارف گرفته تا عامی ، همه ، هم محل آنرا میدانند و هم وجه تسمیه‌اش را . در شمال این تالارخیابان شرقی و غربی‌عریض‌ومشجری است که غالب اوقات دانش‌ـ جویان دانشگاه تهران درزیر سایه درختان پیاده روی آن بمطالعه‌دروس و بحث‌و فحص و تحقیق و احیانا بدرد دل و مغازله و معاشقه‌وشرح‌هجران و فراق یار می پردازند و هر روز چندین بار از برابر دو قطعه پلاك فلزی که برجبهه مدخل شرقی وغربی این خیابان نصب شده است می گذرند که با خط‌بسیارخوش جلی سفید رنك بر روی‌متن آبی آسمانی رنك آن هم بالفبای فارسی و هم لاتین نوشته‌اند :« خیابان‌پورسینا» بالای این‌پلاکها راشهرداری ناحیه بنام خود صحه‌گذارده است و معلوم میدارد که‌این خیابان از طرف مقامات‌رسمی باسم « پورسینا » نامگذاری شده است ، حالا اگر شما بجای این حقیر بودید بیاد حکایت شیخ‌الحدید وپیراهن نمیافتادید و باخودفکر نمی کردید که مثلا خواسته‌اند ابن‌سینا را بفارسی ترجمه کنندوبجای آنکه ابن‌خیابان را هم که در شمال تالار ابن‌سینا قرار دارد خیابان ابن‌سینا بنامند ،نامش را «پورسینا » گذاشته و شاید بخیال خودشان از این طریق خدمتی هم بزبان فارسی هم کرده و آنرا از گزند نفوذ زبان خارجی نجات داده‌اند!!

اگر این کار صحیح باشد لاجرم باید از این ببعد به بزرگانی مانند ابن یمین ـ ابن مقفع و ابن عبادهم‌بگوئیم پوریمین ـ پور مقفع و پور عباد و ابومسلم خراسانی و ابوالقاسم فردوسی را هم بابا مسلم و بابا قاسم بنامیم ویا فی‌المثل اگر خواستیم از « ابن ابی الحدید» در یك متن فارسی سخن‌بمیان‌آوریم از او بنام « پوربابا آهن» یاد کنیم .

برای دوستی که این‌موضوع را تعریف میکردم گفت:هیچ بعید نیست که در این‌خیابان شخصی بنام پورسینا سکونت دارد که مقامات نامگذاری خوش ذوق و سلیقه این خیابان رااز طریق سفسطه و تحریك بجنك با لغات زبان بیگانه وادار بتهیه و نصب چنین پلاکی کرده‌است.منهم گفتم که البته بعید نیست و همچنین بعید نیست که این انتقاد مخلص مولود بدبینی باشد ولی اگر اینطور هم باشد واقعا حیف است که خیابانی چسبیده به‌بزرگترین و مهمترین مرکز علمی‌وادبی و تحقیقاتی کشورودرمجاورت تالاری بنام ابن سینا که هم شهرت جهانی دارد و هم‌مایه مفخرت و مباهی دنیای علم و حکمت است ، بجای اینکه خیابان ابن‌سینا نامیده شود، پورسینایش خوانندوباشخاص باریك بین مجال اینگونه توهمات را بدهند و بهر حال عرض این مطلب هنگامی که ما با نهایت غرور و افتخار مراسم جشنهای فرهنك وهنر ایران را که شکوه معنوی آن خیره کننده جهان و جهانیان است بر گزارمیکنیم و ابن‌سینا از مایه های اصلی آن است کمال ضرورت را دارد .

مسائل روز از نظر نویسندگان اطلاعات

کنترل مرغوبیت داروها

قرار است یك سمینارسیار کنترل دارو از طرف سازمان بهداشت جهانی دراسفند ماه تشکیل شود و سری هم به تهران بزند . همت سازمان بهداشت جهانی را دراین‌کار باید ستود بخصوص که مساله کنترل مرغوبیت دارو هامورد توجه سمینار است یعنی همان چیزی که درکشور ما وجود ندارد یااگر دارد بطورناقص انجام میشود . علت نقص کار عدم‌تجهیز کامل لابراتور کنترل دارو است .

درایران فعلا دو نوع دارو مصرف همگانی دارد یکنوع‌آن از خارج وارد میشود نوع دیگرش درداخل کشور تولید میگردد نوع اول ساخت‌خارج است که بسته بندی شده‌وارد میشود نوع دوم «مونتاژ» داخل، چون تاآنجا که من اطلاع دارم جز ۵ـ۶ قلم ماده اولیه مثل الکل و نمك طعام و گلسیرین و چند قلم دیگر تمام مواد اولیه داروها را مااز خارج‌وارد می کنیم بعد این مواد اولیه رااز روی فرمول درهم می ـ کنیم و شربت سینه و قرص‌و غیرذالك میسازیمو یااز یکی دو واحد بزرك سازنده دارو «انتی‌بیوتیك» بیرون می دهیم

من البته قبول دارم که صنایع داروسازی‌ما خیلی‌جوان است‌ولی همزمان باپیشرفت کار صنایع داروسازی بایدلابراتور های کنترل وزارت بهداری مجهز شوند تاهر داروئی را که ساخته میشود قبل از ورود به بازار و حتی بعداز مصرف اثرات آنرا کنترل کند ـ کاری که درتمام کشور های بزرك انجام میشود و خیر و صلاح مردم درآنست ـ بااین کنترل ها است که میتوان اعتماد مردم را به داروئی که مصرف میکنند جلب کرد . نظیر این کنترل باید روی دارو هائی که‌از خارج وارد میشود صورت پذیرد چون ممکنست خاصیت این داروها از دست رفته باشد یا همان داروئی نباشد که در کشور سازنده مصرف دارد بهرحال چون دارو برای مردم اهمیت حیاتی داردوزارت بهداری‌باید هرچه زودتر خود را درجهت صلاح مصرف‌کننده مجهز کند و برنامه حمایت از صنایع داخلی و واردات خارجی رادر این یك مورد کنار بگذارد .

داود ـ ذوالفقاری

به معتادان شصت ساله ببالا در شاهزاده عبدالعظیم وشمیران تریاك مجاز فروخته میشود

چه خوش بودکه برآید زیك کرشمه دوکار
زیارت شه عبدالعظیم و دیدن یار !!

اطلاعات مردم

آموزش داده شد

احتراما عطف به مطلب مندرج در شماره ۱۳۰۲۳ ـ۲۸ر۷ر۴۸آن جریده ، تحت عنوان (خط ۲۳۷ کنترل شود) باطلاع میرساند که دراینموردبمسئولین‌مربوطه آموزش لازم داده شد.

اداره اطلاعات و روابط عمومی شرکت واحد

بازدید شد

عطف بشکوائیه آقای میرخانی (زارع) مندرج در شماره ۱۳۰۱۸ مورخ ۲۲ر۷ر۴۸ آن جریده‌شریفه اشعار میدارد .

بازدید و قرائت کنتور انشعاب آب هر سه ماه یکبار انجام می شود و کنتور انشعاب مستغلی که نشانی آنرا در خیابان سبزوار منشعب ا زخیابان سی متری پلاك ۱۶ تعیین کرده‌اند در تاریخهای ۷ر۴ر۴۸ و ۳۰ر۶ر۴۸قرائت گردیده است ضمنا این‌انشعاب بنام آقای سیدحسین مهدوی میباشد .

سازمان آب منطقه‌ای‌تهران(شرکت سهامی)

پیاده‌رو ساخته میشود

بااحترام عطف بشرح مندرج‌در شماره۱۳۰۰۶ مورخ‌هشتم‌مهرماه۴۸ آن‌گرامی نامه تحت‌عنوان «پیاده‌رو ندارد» بامضای «مهروز» درباره پیاده‌رو های خیابان تخت‌طاووس اشعار میدارد :

برابر گزارش سازمان پیاده‌رو سازی ، پیاده‌رو های خیابان‌تخت‌ـ طاووس جهت تسطیح‌و خاکبرداری به پیمانکار مربوطه ابلاغ شد و پیمانکار مزبور مشغول عملیات پیاده‌رو سازی درخیابان فوق می ـ باشد .

دفتر اطلاعات و روابط عمومی شهرداری

نظافت شد

عطف بشرح مندرج درشماره ۱۳۰۱۰ مورخ سیزدهم مهرماه ۴۸ آن گرامی نامه تحت عنوان«بادو کاغذ های سوخته» بامضای «عباس علی زینلی ، سیاوشانی» اشعار میدارد :

طبق گزارش شهرداری ناحیه ۶ محل فوق نظافت و رفع شکایت گردید و به مامورین مربوط‌دستور داده شد تانسبت به نظافت محل مورد شکایت مراقبت مستمربعمل آورند .

دفتر اطلاعات و روابط عمومی شهرداری

اسفالت میشود

عطف بشرح مندرج درشماره ۱۳۰۰۷ مورخ نهم مهرماه ۴۸ آن گرامی نامه تحت عنوان «تسریع کنند» بامضای «بنکدار» اشعار میدارد :

طبق گزارش شهرداری ناحیه۵ قسمتی‌ازسواره‌رو پیاده‌رو خیابان عدم کف سازی درحمام سهیل‌واقع در خیابان چهارده‌متری فرزانه‌نبش بیست متری کوکاکولا به زمین می خورد وپایش می‌شکندودرظرف مدت چند ساعت مبلغ ۳۵۰ تومان هزینه آنرا پرداخته‌ام . ازمقامات شهرداری تقاضا میشود از حمام مزبور بازدید و دستور دهند طبق ضوابط بهداشتی تعمیرات لازم را در حمام انجام دهند .

کاظم اشتهاردیان

پارك درغرب ۳۱۱۰۸۰

چندی قبل اعلام شده بود که‌برای تلطیف هوای‌تهران، در غرب تهران محل باغشاه را تبدیل به پارك وسیعی خواهند کرد، با اینکه چند روز پیش هم گفتگوئی دراین مورد مقامات مسئول کرده‌اند میخواهیم بدانیم این‌عمل‌خیر چه موقعی سر خواهدگرفت؟

ترابی

کنترل برقرار شود ۳۱۱۰۸۰

شهرداری چندی‌قبل‌دستور داده بود که کافه‌رستورانها موظف هستند برای دریافت وجه از مشتری صورتحساب ارائه دهند، ولی اینکار در اکثر کافه رستورانهای‌جنوب شهر بخصوص اواخر خیابان سی متری انجام نمیشود و متصدیان مربوطه از دادن صورتحساب خودداری‌میکنند، لذا از شهرداری تقاضامیشود کنترل برای انجام این‌دستور خود در نقاط اشاره شده بر قرار کند .

نیکنامی نژاد

تاریك مانده

چند باراست که توسط روزنامه اطلاعات بمقامات برق منطقه‌ای یادآور شده‌ایم که خیابان فرصت غربی (بین جمشید آبادو بیات) فاقد چراغ روشنائی میباشد . تقاضا آنست که این خیابان را هم‌مانند سایر خیابان های پایتخت دارای چراغ روشنائی کنند.

فرج‌اله صالحی

محصور شود ۳۱۱۰۸۰

زمین غیر محصوری در چهار راه آذربایجان خوش روبروی بازارروز وجنب کوچه امرالهی وجود دارد که‌مرکز تجمع سگهای ولگرد و آشغالدان محل شده و هرچه میوه گندیده و آشغال هست به آنجا ریخته میشود از شهرداری ناحیه تقاضا میشود بصاحب زمین دستور دهند اطراف این خرابه را دیوار بکشد ، تاساکنین‌محل‌ازبوی نامطبوع و سگهای ولگرد آسوده باشند .

از طرف اهل‌محل‌ـ حاجی مقدم

بازدید ازحمام

چند روز قبل همسر من بعلت بواسطه‌ترکیدن لوله آب فرورفته بود که بلافاصله نسبت به رفع خطرو جدول بندی‌نهرو شفته‌ریزی اقدام گردید و هم‌اکنون مامورین مربوطه مشغول زیرسازی وتسطیح محل مورد بحث‌می باشد که پس از خاتمه عملیات زیرسازی نسبت به اسفالت آن اقدام خواهدگردید.

دفتر اطلاعات و روابط عمومی
شهرداری

اطلاعات مردم

همه روزه ازساعت ۶ تا ۷ بعد ازظهر نظریات شمارا منعکس می کند ۳۱۱۰۸۰

اتوبوس اضافه شود ۳۱۱۰۸۰

اتوبوسهای خط۲۱۴ کفاف مسافرین زیاد این خط را نمی دهد بخصوص صبحها که کارمندان دولت و کسبه و محصلین در یك موقع میخواهند سوار اتوبوس‌شوند بایستی مدتها در صف بانتظار اتوبوس بسر برند واغلب با تاخیر زیاد بکارخود میرسند واز طرف دیگر تعدادی از این اتوبوسها در چهار راه کالج دورمیزنندو تعدادزیادی از مسافرین دراین ایستگاه وایستگاههای قبلی‌سرگردان میمانند، اگر شرکت واحد تعداد اتوبوسهای این خط را حداقل در صبحها اضافه کند، شاید تا حدودی مشکل مسافرین این مسیر حل‌شود.

مهربانی

ساختمان عمارت چندطبقه ۳۱۱۰۸۰

در انتهای بهجت آبادکه یکی از بهترین مناطق تهران میباشد . زمین بسیار وسیعی وجود دارد که بطور مسلم‌در نقشه شهر سازی و نوسازی پایتخت مشخص میباشد،شمال این زمینهای مورد بحث جزو طرح و پروژه وزارت آبادانی و مسکن میباشد و جنوب آن پارك عمومی کودك در نظر گرفته شده است . ولی در میان این‌دو طرح نوسازی جالب ، یك قطعه زمین وجود دارد که شروع بساختمان‌یك عمارت چند طبقه کرده‌است . من تصور میکنم انجام این ساختمان سایر پروژه های‌نو سازی منطقه را تحت‌الشعاع قرار دهد ، لذا از شهرداری تقاضا میشود نسبت باحداث این‌ساختمان باتوجه به‌نکات فوق تجدید نظر بعمل آید .

بانو پرتوی ـ بیژن واعظی، شکرالله سنمهی

ایستگاه پشت سرهم

شب جمعه برای‌زیارت اهل‌قبور عازم ابن‌بابویه شدم در اول‌خیابان سپهبد رزم‌آرادر پیاده‌رو به‌ایستگاه اتوبوس رفتم ضمن مدتها انتظار بالاخره اتوبوس بنز رسید که اتوبوس دوطبقه خط شهری جلو ایستاده بودو میخواست مسافرسوار کند. در ظرف چند دقیقه اتوبوس بنز تکمیل شد ولی مسافران‌محکوم بودند با آنهمه معطلی در صف مدتها انتظار بکشند تا ظرفیت اتوبوس دو طبقه تکمیل شود وراه بیفتد تا ماشین بعدی حرکت کند خواهشمند است‌شرکت‌واحدترتیبی بدهد تاهر ایستگاه‌با ایستگاه‌دیگر فاصله‌ای داشته باشد.

جهانگیر کوکلان

کمیسیون مدیران ۳۱۱۰۸۰

با اینکه چندی قبل دولت دستور داده است که کمیسیونهای ادارات بایستی بعدازظهرها تشکیل شود ، ولی این دستور هنوز بطور کامل اجرا نمی‌شود و در اغلب ادارات ارباب رجوع‌یا کلمه«کمیسیون دارند»مواجه میگردد، لذا تقاضا دارد در اینمورد دستور موکد دیگری صادر شود، زیرا من چندروز است که مراجعه میکنم تا آقای مدیر کل را ببینم‌جواب بالارا دریافت میکنم .

فیلسوفی

تهران دیگری بسازیم

ممکن است احداث جاده‌سوم وانتقال بنگاههای‌مسافر‌ـ بری بخارج ازشهر برای وضع ترافیك فعلی تااندازه‌ی موثر باشد، ولی محققا برای چند سال دیگر که جمعیت تهران در حدود چهار یا پنج میلیون نفر خواهد شد و وسائط نقلیه نیز بهمین اندازه افزایش خواهد یافت بهیچوجه جوابگو نخواهد بود . بنابراین از هم اکنون بایستی بفکر آن موقع بود ونبایستی مخارجی اضافی‌برای تهران فعلی متحمل شد .

بنظر من میرسد که یکی ازطرحهای اساسی بایستی توجه به اطراف تهران مخصوصا طرفین جاده اصفهان ـ تهران و یاتهران خراسان و سایر جاهای مناسب دیگر میباشد .

در این قسمتها زمینهای دولتی زیادی موجود است ومیتوان در این اراضی بنای یك شهر مدرن ومجهز راکه دارای میادین وسیع وخیابانهای عریض و مشجر باشد پی ریزی کرد و سپس برای وزارتخانه ها وادارات و موسسات وابسته بدولت و شهرداریها در آن مکانها ساختمانهای مناسب ایجاد نمود و بموازات این اقدام به سفارتخانه ها و موسسات و شرکتهای خارجی بقدراحتیاج زمین بطور مجانی یا بابهای خیلی ارزان در اختیار آنها بگذارند که هرکدام برای خود طبق نقشه شهرداری‌ایجاد ساختمان کنند . بدیهی است که بعد از ده یا ۱۵ سال دارای یك شهر بسیار مدرن و مجهز بتمام وسائل اعم از لوله کشی آب‌ـ گازـ کابل برق، تلفن، تهویه مطبوع ـ شوفاژ‌ـ اگو وسیل بند خواهید بود وهمان شهر رامیتوان با اتوبوسهای مرتب و راه‌آهن و ترامواى برقی بتهران ارتباط داد .

ن‌ـ روشن روان

جدول کلمات متقاطع

شماره ۴۱۸۱

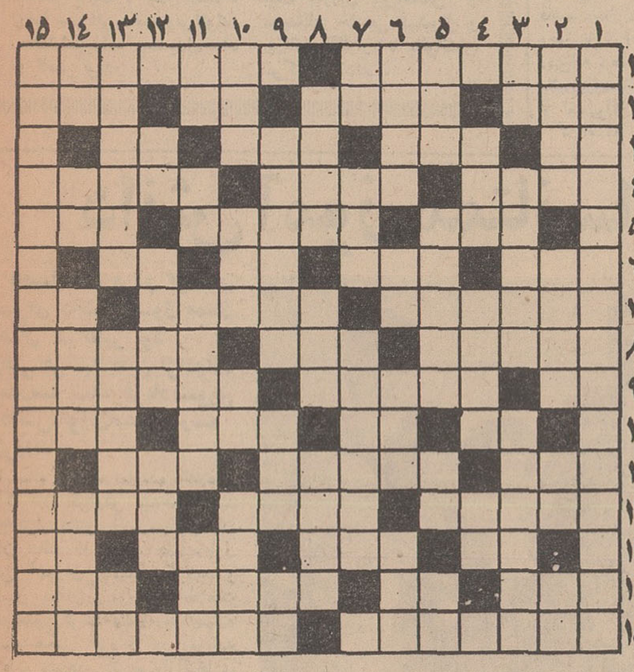

افقی :۱ـداد مظلوم را میستاند و مدعی عموم است ـ بعضی‌به ان قانع هستند ودنبال درآمد فراوان نمی روند ۲ـ از بیماریهای خطرناك ـ برای آنهم فنی قائلند ـ غذای وطنی ـ موجب خرابی کار میشود ۳ـ به‌شتر میزنند که برخیزد‌ـ واحدپول طلا درقدیم‌ـ دستور و فرمان‌ـ خاك کوزه گری ۴ـبه‌ساز میزنند تا صدایش درآید ـ مزد وحقوق‌ـ نوعی صدا در اپرا۵ـ شیرینی کرمانشاهی‌ـ آغاز و ابتدا و مراحل اول کار ـ گیاه کوتاه ۶ـ خوردنش را شرع حرام کرده ـ روی روشن گیتی ـگرفتن از راه هوا ـ بمعنی انتظار هم هست ۷ ـ میراث خواران ـعهد شده ـ زینت رو ۸ـ میثاق و عهد ـ زراعت ـ محتاج شدن‌ودرسختی افتادن۹ـ ازپسوند های فارسی ـ تجربه داشتن و کار آمد بودن ـ طلب برائت کردن۱۰ ـ دهکده‌ای نزدیك تهران بودوحالا بشهر متصل شده ـ بوی رطوبت‌ـ جناق میشکنند و می بندند ـزاویه وگوشه ۱۱ـ مال ایوب از همه معروفتر است‌ـ فصل بافتنش‌رسیده ـمیل و خواهش دل ۱۲ ـ اولین بعد ـ حلوایش را بقالها می فروشند ـ وزیر خارجه سابق‌ایران ۱۳ـ افت گندم و موجب کدورت خاطر خانم است ـ بستن ـ قبله مسلمانان در این شهر است ـ تصدیق آلمانی ۱۴ـ وقتی گوشی تلفن را برمیدارند میگویند ـ نور وطرف ـ فریادی از ته دل‌ـمنشعب ازاصل است ۱۵ـ شهری در آمریکاباقمار خانه های معروف‌ـ مسابقه دوم در مسابقات دوره‌ای.

عمودی :۱ـازعمر شاهنشاهی‌ایران گذشته‌است۲ـتابستان کنارخیابان میفروشند ولی حالا نمی چسبد‌ـ ضروری و حتمی است ـ خشکی‌و پهلو ـ جواب منفی‌عرب ۳ـ اینهم تصدیق روسی ـمکرمت ها و بزرگواریها ـ باشجاعت و دلیری‌و سیاست به امپراطوری روم رسید ولی از ایرانیها شکست خورد ۴ـ هوش و زیر کی ـ هشتمین ـ یارو مددکار مرده‌ـ وسیله هیزم‌شکنی‌ـ ساحل ـ ویتامین انعقاد خون ـ حیوان وفادار ۶ـ اشاره کردن‌ـ شراب فرنگی ـ اهنك و فیلمی‌در چند سال قبل ـ شایسته ۷ـ از حروف نفی ـ موسیقی سوغات‌سیاه پوستان ـاگر مال شیخ ماست‌از آن عجب نیست ۸ـ در عالم دوستی بهم میزنند نه دشمنی ـ نمونه خروار ـ کاغذ امتحانی ۹ـ پیروی کردن و دنباله روی کردن ـ خوشحال و مسرور ـحرف تعجب ۱۰ ـ بریشت خر می نهند ـآزاد کردن گله برای چرا ـ صد متر مربع ـ همان است که هست ۱۱ـ گاهی باشش مینشیند و گاهی با خوش ـ شراب انگوری ـ دلالو کار گزار ـ در زمین برای کشت سیب زمینی می بندند ۱۲ـ شهر خراب ـ سنت‌تازه گذاشتن ـحرف بسیار متعجبانه ۱۳ـ سخنی بدروغ نمیگوید ـ بی‌خیال و جلف‌ـنتی است ۱۴ـ دریا ـ عدد ماه ـ خط دفاعی معروف ـ از روسای اسبق شهربانی۱۵ ـیکی‌از وزارتخانه‌ها.

حل جدول شماره ۴۱۸۰

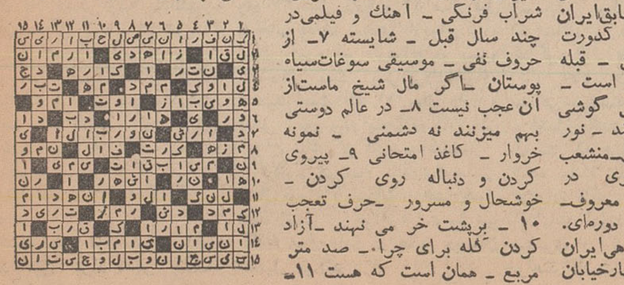

تقویم اطلاعات

سه شنبه ـ بیستم آبان‌ماه ۱۳۴۸ـ سی‌ام شعبان۱۳۸۹ـ یازدهم نوامبر ۱۹۶۹

ساعات شرعی

استخراج‌دکتر ریاضی کرمانی

اذان صبح ساعت ۵و ۲ دقیقه طلوع آفتاب ساعت ۶و ۳۳ دقیقه ظهر شرعی ساعت ۱۱و ۴۸ دقیقه .

اذان مغرب ساعت ۵و۲۱

تلویزیون ملی ایران

برنامه اول

برنامه امشب

۱۷ـ۰۰ اعلام برنامه
۱۷ـ۰۲ آموزش روستائی
۱۸ـ۰۰ کیمیا
۱۸ـ۳۰ نوجوانان
۱۹ـ۰۰ ترانه های ایرانی
۱۹ـ۰۶ خانوده
۱۹ـ۳۰ دختر شاه پریان
۲۰ـ۰۰ سرکار استوار
۲۰ـ۳۰ اخبار ایران وجهان همراه با فیلم
۲۱ـ۰۰ غرب وحشی
۲۲ـ۰۶ مجله هنری
۲۲ـ۳۰ موسیقی ایرانی
۲۳ـ۰۰ پایان

برنامه دوم

برنامه امشب

۱۸ـ۰۰ آهنگهای درخواستی
۱۸ـ۳۰ اعلام برنامه
۱۸ـ۳۳ تدریس‌زبان‌انگلیسی
۱۹ـ۰۰ داستان دو شهر
۱۹ـ۳۰ موسیقی ملل
۲۰ـ۰۰ مسابقه جایزه بزرك
۲۰ـ۳۰ مشروح اخبارایران‌و جهان همراه با فیلم
۲۱ـ۰۰ فیلم سینمائی
۲۲ـ۳۰ برنامه دانش وفنون
۲۳ـ۰۰ آخرین اخبار
۲۳ـ۲ بعدا اعلام میشود

تلویزیون آموزشی

برنامه امشب

۱۶ـ۰۰ آهنگهاوچشم‌اندازها
۱۶ـ۳۰ برنامه کودکان
۱۷ـ۰۰ شیمی دوره دوم
۱۷ـ۳۰ برنامه های هنری
۱۷ـ۴۰ ریاضیات کلاس‌پنجم
۱۸ـ۱۰ فیلم آموزشی
۱۸ـ۳۰ طبیعی دوره دوم
۱۸ـ۵۰ انگلیسی دوره دوم
۱۹ـ۱۰ هنر و هنرآموزی

تلویزیون آمریکا

برنامه امشب

۱۶ـ۴۰ برنامه بلوندی
۱۷ـ۵۵ «تهران بیل‌بورد»
۱۸ـ۰۰ خلاصه اخبار
۱۸ـ۱۶ اطلاعات مخصوص
۱۸ـ۴۰ هنر سفالگری
۱۹ـ۰۵خانواده آدامز
۱۹ـ۳۰ هانی‌وست
۲۰ـ۰۰ رداسکلتون
۲۱ـ۰۰ دودباروت
۲۱ـ۵۵ فیلم سینمائی

واگذاری قسمتی از فعالیتهای بندری به بخش خصوصی

اقتصادی

● بارگیری وتخلیه کشتیها به شرکت کشتیرانی ملی آریا واگذار میشود

* سهمیه ایران درخط کشتی رانی خلیج‌فارس- آمریکا دو برابر شد

در آینده نزدیك قسمتی از فعالیت های بندری از قبیل بارگیری و تخلیه ونظایر آن به بخش خصوصی واگذار خواهد شد . پیش بینی می شود برای آزمایش در وهله اول امور فوق در بندر عباس به شرکت ملی کشتیرانی آریا واگذار گردد .

در حال حاضر بسیاری ازوسایل و تجهیزات بندری و ماشین‌آلات موجود در بندر عباس بلااستفاده مانده است . شرکت کشتیرانی آریا در نظر دارد از تمام‌این‌وسایل استفاده کندوقدرت‌تخلیه‌وبارگیری را به چند برابر حد فعلی‌برساند.

شرکت مزبور که فعلا مرکز کار خود را از تهران به خرمشهر انتقال داده در آینده ،به‌بندرعباس انتقال خواهد یافت . در بندرعباس تاسیسات و ساختمان جدیدی‌برای کشتیرانی ملی آریا احداث‌خواهد گردید .

آینده روشن

بندر عباس علاوه بر آنکه از نظر موقعیت جغرافیائی نقطه با ارزشی در دهانه خلیج فارس‌است، از نظر فعالیت‌داخلی نیز آینده روشنی دارد . اسفالت جاده‌تهران بندرعباس تا سال آینده تمام می شود و در نتیجه کشش ترافیك‌آن بیشتر خواهد شد و حمل و نقل زمینی در این خط افزایش خواهد یافت و یا اسفالت جاده کرمان‌و زاهدان و تکمیل خط ترانزیت با افغانستان نیز آماده خواهد شد و قسمت اعظم واردات و صادرات افغانستان از این خط انجام خواهد گردید و در نتیجه بندر عباس نزدیکترین پایگاه دریائی برای افغانستان خواهد بود .

تسلط کامل

آقای دکتر موسویان‌مدیر عامل شرکت کشتی رانی در مذاکرات اخیر خود درپیمان منطقه‌ای موفق شد ، میزان سهمیه‌ایران را درخط‌امریکا به دو برابر افزایش دهد ودر دو سه سال آینده که تمام کشتی های جدید ایران به آب انداخته خواهدشدناوگان بازرگانی ایران تسلط کامل برحمل و نقل بین‌خلیج‌فارس و اروپا و امریکا خواهد داشت .

حمل مسافر وبار

برای حمل و نقل داخل خلیج نیز برنامه‌ای در دست تدوین‌است که بموجب آن کشتیهای کوچك که حداکثر ظرفیت آن هزار تن باشد خریداری خواهد شد . نظر دیگر اینست که کشتی های مزبور مسافری بوده و بدنبال آن چند یدك کش باری بسته شود و این کشتی ها هر روز در داخل خلیج فارس مسافر و بار حمل نمایند ، تا همه احتیاجات این منطقه را رفع کنند . کشتی آریا ناز که در بلژیك ساخته میشود بزودی به آب انداخته خواهد شد و پس از بارگیری تا چند ماه دیگر وارد آبهای ایران خواهد شد .

قرار است در موقع ورود کشتی فرحناز به آبهای‌ایران مراسمی بر پا شود و جشنی در یکی از بنادر گرفته شود و عده‌ای از مقامات محلی و شخصیت های مرکز در آن شرکت نمایند . کشتی های بعدی نیز بتدریج طی دو سال آینده به آب انداخته‌خواهند شد و در خط خلیج فارس و اروپا و امریکا مشغول کار خواهند گردید .

تنزل جهانی قیمت طلا

تفسیر اقتصادی روز

تب طلا فرو نشسته و اینك براین فلز گرانبها آثار ضعف هویدا شده است . طی دو هفته گذشته قیمت طلا در بورسهای عمده بشدت تنزل کرده است واز هر اونس ۴۰٫۷۰ دلار به ۳۸٫۷۰ دلار رسیده است و انتظار میرود که مجددا قیمت طلا تنزل پیدا کند . تاثیر این تنزل در بازار داخلی نیز آشکار شده است . بطوریکه بانك ملی طلا را دیروز کیلوئی ۱۰۳۷۰۰ ریال در اختیار طلاسازهاقرارداد که ۴۹۰۰ریال ارزانتر از نرخ هفته گذشته میباشد .

علت تنزل جهانی قیمت طلا چیست ؟ جواب این سئوال در تصمیم اجلاسیه اخیر صندوق بین‌المللی پول نهفته است که طی آن مذاکرات دهساله راجع به ایجاد و انتشار حق برداشت مخصوص به نتیجه رسید و مقرر گردید از ابتدای سال مسیحی آینده تا مدت سه سال جمعا ۹ میلیارددلار حق‌برداشت‌مخصوص انتشار یابد این اوراق‌درمبادلات جهانی عینا نقش طلا را ایفاء خواهد کرد . باین ترتیب ، با توجه به اینکه نسبت حق برداشت هر کشور برابر با نسبت حق رای آن کشور در صندوق بین‌المللی پول میباشد ، فشار بر ذخیره طلای کشور های بزرك که‌دارای حق‌رای‌قابل ملاحظه‌ای‌درصندوق بین‌المللی هستند ، کاهش‌مییابد و طبعا از تقاضای طلا برای موازنه پرداختهای کشور ها کاسته میشود و همین کاهش تقاضا سبب ارزانی قیمت طلا میباشد . اینك این سئوال مطرح است که با توجه به اینکه هنوز حق برداشت مخصوص یا طلای کاغذی انتشار نیافته است ،تنزل قبلی قیمت طلا ناشی از چه‌علتی میتواند باشد ؟ جواب اینست که در افزایش و تنزل طلا و ارز همیشه عده‌ای سفته باز و حتی بانکهای تجارتی و بانك های مرکزی کشور های مختلف متوجه نوسانات آینده هستند و پیش‌بینی ترقی یا تنزل درآینده، روی تصمیمات فعلی آنها اثر میگذارد . در اینمورد نیز چون پیش‌بینی میشود که از اول ژانویه تقاضای طلا از طرف دولتها کاهش یابد و طلا تنزل کند ، دارندگان طلا به عرضه کردن سریع موجودی خود اقدام کرده‌اند که همین افزایش عرضه سبب تنزل قیمت این کالا شده است . بدیهی است دارندگان‌طلا که حاضرند با تنزل فعلی‌طلای خود را بفروشند فکر میکنند‌در آینده قیمت طلا بیش از این‌تنزل خواهد کرد .

و بالاخره این سئوال مطرح است. که آیا تب طلا برای همیشه فروخواهد نشست و این فلز از این پس فقط بعنوان یك کالای معمولی مورد دادوستد قرار خواهد گرفت ؟ اینکه در آینده دور سرنوشت مبادلات بین‌المللی به چه صورتی در خواهد آمد بحث‌دیگری‌است‌ومیتوان‌تصور کرد که در آینده دور مبادلات جهانی براساس یك سیستم بانکداری مرکزی جهانی و یا چیزی شبیه به آن در آید .اما در آینده قابل پیش‌بینی باید گفت انتشار ۹ میلیارد دلار حق برداشت‌مخصوص‌ظرف‌سه‌سال اگر در سالهای‌بعد افزایش‌نیابد. بهمان نسبت در دادوستد جهان تسهیل بوجود خواهد آورد و این تسهیل سبب توسعه حجم دادوستد بین‌المللی خواهد شدو باین ترتیب ضمن آنکه تجارت جهانی‌توسعه مییابد لیکن،همین توسعه از طرف دیگر سبب خواهد شد که نیاز به وسیله پرداخت مجددا افزایش یابد و بفرض‌ثابت ماندن‌حجم حق برداشت مخصوص در ۹ میلیارد دلار ، باز هم‌بازار طلا گرمی خود را بدست خواهد آورد . بدیهی است در این‌فاصله تصمیم دولتهائی مانندافریقای جنوبی در عرضه‌طلاویاخودداری از عرضه آن و عوامل پولی سیاسی دیگر ممکن است در وضع بازار طلا تغییراتی بوجودآورد لیکن صرفنظر از این عوامل ، همانطور که یکبار دیگر نیز گفتیم در هر حال نتایج اقدام به انتشار حق برداشت مخصوص را در بازار طلا در شرائط فعلی باید یك اقدام موقتی فرض کرد .

مذاکرات اقتصادی ایران و تایلند

مذاکرات اقتصادی ایران و تایلند از صبح دیروز آغاز شد . ریاست هیئت اقتصادی تایلند در این مذاکرات با آقای «ساراسین » نایب نخست وزیر و وزیر توسعه ملی این کشوروریاست‌هیئت اقتصادی ایران‌باآقای‌هوشنك انصاری وزیر اقتصادمیباشد. در عکس بالا ازچپ‌براست وزیر اقتصاد ،وزیر توسعه ملی تایلند و آقای حمزاوی سفیر ایران در تایلند در فرودگاه مهرآباد دیده می شوند .

بررسی کلی شبهای شعر جشن فرهنگ وهنر

تأکید بسیار بر زمینه‌های فرهنگ ملی

۳۵ شاعر، طی ۳ شب ، اشعاری‌در زمینه‌های مختلف خواندند

زمینه های فرهنگی

شبهای شعر دومین جشن‌فرهنگ وهنر روزهای چهار شنبه چهاردهم وپنجشنبه پانزدهم و شنبه هفدهم آبانماه در ساختمان نوین موزه ایران باستان برگزار شد .

دربرگزاری این شبها تعدادی‌از انجمنهای ادبی پایتخت شرکت داشتند . پیش از شروع قرائت اشعار در شب اول ، آقایان سناتور دکتر رضا زاده شفق و ابوتراب رزانی درباره زمینه های شعری فرهنگ و ادب ایران سخن گفتندو تاثیر برگزاری شبهای شعر را در شناساندن این زمینه ها موردبحث قرار دادند - در این شب یازده قطعه شعربه‌ترتیب زیرخوانده‌شد.

«مهدصلح» ازبانو طلعت‌نصاری- «مبعث» از احمد ترجانی زاده- «هدیه مادر» ازبانو عالمتاج ثمری- سه رباعی از فتحعلی دولوقاجار- «اندیشه پاك» از نعمت‌اله ذکائی بیضائی - «تسخیرماه» از دکتر قاسم رسا - «شب» از غلامحسین رضا نژاد (نوشین) - «کار» از ذبیح‌اله رهگذار (صافی) و «نامه‌از یك‌زن‌روستائی به‌پیشگاه‌شاهنشاه» از لعبت‌والا .

درفاصله قرائت اشعار پنجم و ششم . خاطره پروانه همراه باتار هوشنك ظریف قطعه اواز دلنشینی خواند که از صمیم مایه های شعرو موسیقی ملی برمیخاست .

ترکیب شعر در صدا وموسیقی ایرانی در ان شب بهترین گویای تاکیدفراوان جشن فرهنك وهنر برزمینه های فرهنك ملی بود.

دومین و سومین شب

در دومین شب دوازده شعر به ترتیب زیر خوانده شد :

«برف» از غلامعلی رعدی اذرخشی- «ارزش هنر» ازسید محمد علی ریاضی یزدی - «ای‌خدا» از کمال (آخرین شعر) - «بوسه مادر» از زین‌الدین- «چکامه‌میهنی» ازحسن سخنور - «غزل» از صابر افاقی کشمیری- «سپهردانش» ازعباسعلی صفرزاده (هاتف) - «غرور» ازسید محمد حسین شهریار - سه رباعی از شادروان دکتر لطفعلی‌صورتگر ابراهیم صهبا - خارو گل ازحسین عاطف - کتاب از محمد علی‌فتحی- و هفتادو پنجسالگی ز محمودفرخ. سومین شب شعر باقرائت اشعار زیرتوام بود :

«پیك‌شب» از کامکار پارسی- کاخ شوش از ادیب کسروی-غزل از احمد کمال - اروندرود از علی اکبر کنی‌پور - شاه و میهن از گلشن کردستانی - من کیستم‌از محمودمنشی- کتاب‌از احمدمهران- نغمه عشق از محمد علی ناصح - حکایتی که از یاد نمی رود از هدایت‌اله نیرسینا - بزرگداشت مقام شعر ازنورانی وصال -خداوندا از احمد نیکونژاد و کانون کتاب از احمد نیکو همت .

در فاصله «غرورملی» و اخرین آثار دکتر صورتگر در شب دوم‌و من کیستم و «کتاب »در شب سوم دوبرنامه موسیقی و آواز ایرانی اجرا شد که مورد اقبال مدعوین قرار گرفت . و به برداشت لازم‌از محتوای شعرای ایرانی مدد کرد.

جلوه اشعار

پرداخت ۳۵ شعری که درشبهای شعر فرهنك و هنر خوانده شد متفاوت و مختلف بود .

«حماسه پردازی» ، «گرایش‌به مذهب» ، «تاثیر برداری ازعواطف انسانی و قومی و خانوادگی»«بیان احساس لحظه ها» ، «توصیف برداشتهای اجتماعی » ، «توصیف گذرگاه تاریخ در عصر تسخیر فضا» ، «ارائه شرایط ملی میهنی دیروز امروز» ، «تعریف طبیعت‌و هنر» ، و «تمثیل» گونه گونی جلوه های این اشعار رابرملامی کرد. پاره‌ای ازاشعار وسیله‌سرایندگان خوانده شدوبرخی دیگر راگروهی از متخصصان فن بیان دکلامه کردند .

به رویهم برگزاری‌شبهای‌شعر فرهنك و هنر از ذات تاثیرپذیری وتاثیر گزاری شعر و ادب ملی برخوردار بود و جادارد که در گسترش این قبیل برنامه هااقدام شود.بخصوص که شعرازچند گانگی فرهنگی خاصی برخورداراست . به ادبیات مربوط می شود ، چرا که برداشت اصولی از ادبیات هر کشور شعر و شاعری آن کشور را در مقامی بالا قرا میدهد.باهنر ارتباط مییابد، زیرادر مفهوم‌خلاقیت هنری‌اصیل،شاعرومالاشعرجا یگاهی رفیع دارد. سرانجام‌شعر به‌موسیقی پیوند میخورد از آنرو که درهمه حال زبان موسیقی نیش و نه‌زبان شعری می آمیزد و به انگیزه‌های، آواز - بر تصیف، ترانه‌و ..... شکل میدهد .

فستیوال فیلمهای کودکان

دانش آموزان وفستیوال فیلم

تاعصر روز شنبه هفدهم آبانماه نودهزار تن ازدختران وپسران دانش آموز صبحها فیلمهای فستیوال را درسینما های‌دیاموند، آستارای‌تجریش و مهتاب و تالار فرهنك‌تماشا کردند .

جایزه مجمع ایرانی منتقدین فیلم

مجمع ایرانی منتقدین‌فیلم دو دیپلم به یك فیلم طولانی و یك فیلم کوتاه اهداءمی- کند اعضای مجمع ایرانی منتقدین فیلم عبارتند از : آقایان پرویز نوری ، منوچهر جوانفر ، هوشنك بهارلو ، هوشنك حسامی ، محسن سیف ، جمال امید ، رضا سهرابی ، سیروس‌الوند، محمدشهرزاد، جمشیدارجمند و ناصر نویدر .

جلسه مباحثه ومناظره

آخرین جلسه مباحثه و مناظره بامداد دیروزتشکیل شد .پریروز آقایان هوریا- استفانسکو کارگردان فیلم «شیر و موش» از رومانی و فرنس کاردوس‌از مجارستان کارگردانهای نامدار فیلم - های کودکان درنهمین جلسه مباحثه و مناظره حاضر شده و به پرسشها و انتقاد های نویسندگان مطبوعات‌داخلی وخارجی پاسخ دادند دیروز آقایان راتول سروه عضو هیئت داوران بین‌المللی و هانری استوك سازنده فیلم گنجینه اوستاند در آخرین جلسه مباحثه‌و مناظره‌شرکت نمودند و بسوالا تحاضران پاسخ دادند .

ضیافت وزارت اطلاعات

بمناسبت برگزاری‌چهارمین فستیوال بین‌المللی فیلم های کودکان آقای جواد منصور وزیر اطلاعات پریشب‌ضیافتی بشام درهتل هیلتون ترتیب‌داد دراین ضیافت گروهی از شخصیتهای فرهنگی و هنری، هیئت داوران بین‌المللی و میهمانان خارجی فستیوال و روزنامه نگاران با بانوانشان شرکت داشتند .

دانش آموز ممتاز سال

● احساسات مردم گرگان برای دانش آموز ممتاز سال کم نظیر بود

* وقتی فرشید امین نژادوارد مدرسه شد، فریادنشویق دانش‌آموزان‌صحن‌مدرسه را لرزاند

دانش‌آموز ممتاز سال درمیان‌افراد خانواده‌خود

اسداله باقری نماینده اطلاعات از گرگان گزارش میدهد:فرشید امین نژاد دانش آموزممتازدبستان ایران نیك که برنده جایزه اول دانش آموزان ممتاز گردید و اتومبیل پیکان موسسه اطلاعات بوی تعلق گرفت صبح روز چهارم آبانماه عکس خود را در روزنامه اطلاعات مشاهده کرده وازافتخاری که نصیبش شده است غرق‌شادی‌و لذت گردید .

وقتی وارد مدرسه شد تمام دانش‌آموزان‌واولیاء مدرسه‌درانتظار وی بودند . مدت ۵ دقیقه فریاد شور و هیجان واحساسات بی‌شائبه دانش آموزان صحن مدرسه رامی لرزانید . همه دانش آموزان و اولیاء دبستان برای وی کف زدند و سپس خانم نیك‌نفس مدیره دبستان بار دیگر ویرا بدانش - آموزان معرفی کرد و باو تبریك گفت . از همه‌دانش‌آموزان‌خواست که در امر تحصیل ممتاز باشندتا از امتیازات فراوان سعی و کوشش خود بهره‌مند شوند . در این‌روز ها فرشید بهر کجا قدم میگذارد مورد تشویق مردم گرگان قرارمی گیرد.نماینده اطلاعات‌در گرگان‌می نویسد :

فرشید امین نژاد فرزند آقای جمشید امین نژاد مدیر بنگاه مسافر بری مهرآئین گرگان‌است. وی ۳۷ سال دارد و ۱۳ سال قبل با خانم بدری شجاعی ازدواج کرده است .ثمره این ازدواج دو پسرو یك دختر است . پسر بزرك‌خانواده فرشید است که ۱۱ سال دارد و دانش آموز سال پنجم دبستان ملی ایران نیك گرگان میباشد .

فرشید در تمام سالهای‌تحصیلی ممتاز بود و با نمرات درخشان‌قبول شده است . خواهرش فریبا نیز که ۸ سال دارد در همین دبستان تحصیل میکند .

فرشید میگوید از اینکه برنده اتومبیل پیکان شدم بی نهایت خوشحالم و همیشه سعی میکنم شاگرد اول باشم .

آقای جمشید امین نژاد از مساعی موسسه اطلاعات تشکر کرد و اظهار داشت این تشکرنه‌بخاطر آنست که فرزندم برنده اتومبیل شده بلکه بدانجهت است که هزاران دانش آموز با توجه باین اقدامات ارزنده کوشش ومساعی بیشتری در امر تحصیل مبذول خواهند داشت .

دربازکن برقی رافقط با مارکت
اف اف
گروته
Grothe
ساخت آلمان غربی که شهرت جهانی دارد
انتخاب نمائید.
خواهشمند است قبل ازخرید دربازکن برقی ازدستگاههای معروف اف . اف گروته که ساخت آلمان غربی وبا ۷۸ سال سابقه شهرت جهانی دارد ودرکلیه الکتریکیهای معتبرتهران وشهرستانها موجوداست دیدن فرمائید .
برای خرید ونصب بشرکت کارورنماینده کل درایران مراجعه فرمائید .
۱-خیابان سعدی جنوبی سرای صدفی نژادتلفن ۳۱۰۱۴۹ - ۳۳۵۸۴۴
۲-خیابان روزولت میدان ۲۵ شهریور جنب مسجد ساختمان منوچهری تلفن ۷۶۲۳۸۴

تبریکات

جناب دکترفرح‌رو پارسای وزیرمحبوب آموزش وپرورش

حسن انتصاب جناب‌آقای پدرام رازی را بمدیریت کل تربیت بدنی ازطرف خود وکلیه مدیران‌تربیت بدنی‌ومربیان ورزش آذربایجان شرقی به‌آنجناب تبریك عرض‌مینماید .

ملك زاده - رئیس اداره تربیت بدنی آذربایجان‌شرقی

جناب آقای ابوالقاسم افراسیابی

هیئت مدیره وفرهنگیان وابسته بگروه فرهنگی‌پیمان شمیران انتصاب آنجناب را بسمت مدیریت کل آموزش و پرورش استان‌کرمانشاهان بفرهنگیان ومردم آن سامان تبریك میگویند .

عبدالخالق الیاسی - محمدتقی فکری - نعمت‌اله امی - محمدعلی زاهدی- ابوالقاسم مصباحی - ناصر پروین - غلامرضا جبلی- محسن عرفاتی- حسین‌ابوالحسنی - علی جبلی- محمدرضا عسکری . مهدی شریف زاده . غلامرضا نیاورانی . احمددانائی . تقی‌امامی . احمد عروجی. سیدمحمد میری . داود خیری حسین لاجوردی حسن ابوالحسنی. عباس‌شمالی. اسمعیل نیاورانی . آ-۵۶۴۰۶

جناب‌آقای دکتر محمد یگانه وزیر محترم ومحبوب آبادانی ومسکن

باکمال خرسندی انتصاب شایسته جناب آقای‌حسین معادی را بسمت مدیریت کل بودجه وبرنامه‌های‌آن‌وزارتخانه تبریك عرض مینماید .

ناحیه صنعتی اهواز - حسین رسولی پور

آقای مسعود ماه تابانی

جشن عروسی‌ات را تبریك میگویم وسعادت همیشگی تورا خواهانم . آ-۲۵۱۱۷ **شیوا قصری**

ارزانترین وگرانترین
کاغذ دیواری
ساخت کشورهای بزرگ جهان
با نصب دقیق و فوری
شرکت مکالئوم ایران با ۱۵ سال سابقه در
امور تزئینی ساختمان
خیابان شاه ساختمان آلومینیوم -طبقه دوم
تلفن ۶۴۲۲۶-۶۰۰۳۵

استخدام

دو نفر مربی کودکستان کلاس دیده یا با تجربه مورد احتیاج است‌تلفن ۲۴۷۹۱
۱-۲ آ-۳۲۷۹

شرکت کفش‌بلا استخدام میکند
۱- پنجاه نفر دوشیزه یاخانمی که مایل به انجام کار های فنی باشند با حقوق مکفی .
۲- کارگر کفاش بشرح زیر
الف - پیش‌کار
ب - وردست
ج - پنجه‌کش
د - پستائی ساز
۳- افرادیکه علاقمند به کار های کفاشی میباشند با حقوق مکفی داوطلبان میتوانند همه‌روزه بغیر از ایام تعطیل به کارگزینی کارخانه کفش بلا واقع درکیلو متر ۲۳ جاده تهران کرج نرسیده به‌کادوانسرانسك مراجعه‌نمایند
۱-۵ -۳۲۸۲ ن

فروشنده آسانسور
شرکت ابوالحسن دیبا و شرکاء بیك فروشنده آسانسور مرد که مشخصات آن بشرح زیر باشدبرای تمام وقت نیازمند است :
۱- سن بین ۲۵ تا ۴۰ سال .
۲- تسلط کامل بزبان فارسی‌و انگلیسی
۳- آشنایی بامور الکتریکی
۴- دارا بودن معافیت نظام وظیفه و یا برك خاتمه خدمت متقاضیان همه روزه از ساعت ۴ الی ۶ بعد از ظهر بدفتر شرکت واقع در خیابان حافظ - مقابل پارك هتل مراجعه نمایند .
۱-۵ آ-۵۵۴۶۲

فروشنده مرد
شرکت ابوالحسن دیبا وشرکاء بیك فروشنده مرد که مشخصات‌آن بشرح زیر باشد برای تمام وقت نیازمند است :
۱- سن بین ۲۵ تا ۴۰ سال
۲-تسلط‌بزبان فارسی‌وانگلیسی
۳- دارا بودن معافیت نظام وظیفه ویابرك خاتمه خدمت.
متقاضیان همه روزه از ساعت ۴الی ۶ بعد از ظهر بدفتر شرکت واقع در خیابان حافظ - مقابل پارك هتل مراجعه نمایند.
۲-۵ آ-۵۵۴۶۰

استخدام میشود
فروشگاه پیرایش به ۳ نفر فروشنده زن که سابقه فروشندگی داشته باشند احتیاج دارد .
پیرایش - لاله‌زار
۱-۳ آ-۵۶۰۵۴

یك واحد بزرك نساجی
واقع در تهران بیك نفر مهندس مکانیك که حداقل پنج سال‌سابقه کار داشته باشد برای ریاست نگهداری ماشین آلات نیازمند است .
داوطلبان ضمن تعیین میزان حقوق ماهیانه مورد تقاضا مشخصات کامل خود را همراه با یك قطعه عکس بصندوق‌پستی شماره ۵۰۰ ارسال دارند .
۱-۳ آ-۲۴۸۲۹

شرکت مختلط ایرانی - آلمانی بیك کارمند آشنا به امور گمرکی وحق‌العمل کاری که‌بزبان‌انگلیسی بتواند صحبت و بنویسد برای خدمت در جلفا احتیاج دارد در- خواستهای خود را بصندوق‌پستی ۱۱۶۰ تهران ارسال فرمائید .
۱-۳ آ-۵۶۰۰۲

دکتر دارو ساز جهت
شهرستان نیازمندیم ۳۳۶۴۵۰
۱-۳ آ-۳۲۸۰

منشی
یك شرکت آمریکائی بیك‌نفر خانم یا آقای باتجربه در کار منشی‌گری ، ماشین‌نویسی‌فارسی‌و انگلیسی و شورت‌هند برای تمام وقت نیازمند است . متقاضیان بوسیله صندوق پستی ۳۳۸۰ تهران مکاتبه نمایند . و یا با تلفن شماره ۷۷۳۳۴۳ تماس بگیرید .
۱-۳ آ-۲۵۰۴۵

دوشیزه یابانو جهت
سنگدوزی یا خیاطی یاگلدوزی با دست و چرخ برای تمام روز موردنیاز است مراجعه بتلفن ۴۸۷۴۸ بین ساعات ۱۰ تا ۱۲ صبح
۱-۲ آ-۳۲۹۸

موسسه ریفون
بچند نفر فروشنده مرد و یك نفر بانو یا دوشیزه که در امور ماشین‌نویسی وارد باشد با حقوق مکفی نیازمند است داوطلبان به نیروی هوائی سی متری وثوق طبقه‌فوقانی‌بانك اصناف‌آموزشگاه رانندگی بهزاد از ساعت ۸ صبح تا ۱۲ مراجعه فرمایند تلفن های ۷۹۲۶۰۱ و ۷۹۱۱۵۶ و ۷۹۴۵۷۲
۱-۲ آ-۳۳۰۱

بیك دوشیزه برای کارهای
دفتری مورد احتیاج است تلفن ۳۳۹۶۴۴
۱-۲ آ-۳۳۱۷

بیك مستخدم ۱۷ تا ۲۵ ساله
نیازمندیم تلفن ۶۲۷۰۸۹

چندنفر کارگر فرنکی‌ساز
قابل که دارای سوابق کار باشند استخدام میشوند داوطلبان با تلفن ۹۵۳۴۹۰ از ساعت ۹ تا ۱۲ صبح تماس بگیرند
۱-۴ آ-۳۳۱۵

یك راننده باگواهینامه ۲
شخصی متاهل و با سابقه استخدام میشود کسانیکه منزل مسکونی در شمیرانات‌داشته‌باشندحق‌تقدم‌دارند داوطلبان مشخصات کامل خود را بصندوق پستی ۱۳۹۷ ارسال دارند .
۱-۲ آ-۳۳۱۶

یك خانم پرستار باتجربه
برای نگهداری دو طفل دو ساله و سه ساله که سن وی بین ۳۵ تا ۴۵ باشد برای تمام وقت موده احتیاج است . از ساعت ۸ تا ۱۲ به تلفن ۳۱۳۴۰۰ مراجعه شود .
آ-۵۶۴۵۲

تمام وقت بکارمندی
که ماشین نویسی بداند و تحصیلاتش حدود دیپلم باشد احتیاج است با تلفن ۷۳۰۹۸تماس بگیرند .
آ-۲۵۱۴۱

تایپیست درجه یك
فارسی و لاتین با آشنائی‌کامل بزبان انگلیسی استخدام میشود تلفن ۹۶۲۰۲۱
۱-۴ آ-۳۳۲۴

انباردار باسابقه
برای انبارداری مدرن مورد نیاز است . لطفا به تلفن ۴۸۷۸۳مراجعه فرمائید .
۱-۲ آ-۲۵۱۶۹

چند نفر دوشیزه ماشین‌نویس
درجه یك حدود سیکل ۲ یا دیپلم تمام وقت (صبح و عصر) استخدام‌میشود . خیابان‌بهارستان پلاك ۳۰۹ دروازه شمیران
اداره سالنامه آریان
آ-۲۵۰۱۷

یکنفر سکرتر
آشنا بزبان فرانسه وانگلیسی و ماشین‌نویسی فارسی و لاتین برای کار صبح مورد احتیاج است .
علاقمندان با تلفن ۶۱۲۱۰۱ از ۴-۸ بعد از ظهر تماس بگیرند .
آ-۲۵۱۷۹

شرکت سهامی مرغداری ایران‌وآلمان استخدام‌مینماید
۱- یکنفر فارغ التحصیل حسابداری با آشنائی بیکی از زبانهای انگلیسی یا آلمانی .
۲- یکنفر متخصص با تجربه مرغداری با آشنائی بیکی از زبانهای انگلیسی یا آلمانی .
۳- یکنفر آشنا بمقررات و تشریفات قانونی برای وصول‌چك وسفته تلفن : ۶۵۱۲۰و ۶۵۱۲۴
۱-۳ آ-۲۵۰۶۷

یك شرکت تجارتی
برای پخش و توزیع محصولات خود یکنفر فروشنده با سابقه را که واجد شرائط زیر باشداستخدام میکند :
۱- حداکثر سن ۳۰ سال
۲- حداقل تحصیلات دیپلم متوسطه
۳- دارای گواهینامه رانندگی
۴-قادر به سپردن‌تضمین‌مکفی
حائزین شرائط درخواست خود را با ذکر آدرس دقیق و شماره تلفن به صندوق پستی ۸۹۰تهران ارسال فرمایند .
آ-۲۵۰۶۵

جویای کار

بانوئی وارد به آرایش
زیبائی و پوستیژ جویای کار است ۹ تا ۱۱ صبح ۴۸۵۸۳

قابل‌توجه شرکتهای‌داخلی و خارجی
شخصی انگلیسی‌دان حاضر بکار است‌بتلفن های ۳۳۳۸۲۵و۳۳۸۱۶۰ مراجعه فرمائید .

جوانی باگواهینامه
۲شخصی آماده کاربرروی‌اتومبیل های مدارس و شخصی میباشد لطفا به راهنمای ۶۸۲ مراجعه فرمائید .
۱-۲ آ-۲۴۹۳۱

یکنفر آشپز مجرد که
در غذا های ایرانی وخارجی وارد است با سابقه ۷ سال در هتل ورستوران های تهران در ضمن مایل است با کسانیکه بخارج‌از کشور میروند مسافرت نماید . به راهنمای شماره ۶۸۵ اطلاعات مراجعه فرمائید .
آ-۲۵۱۱۳

خانمی جوان حاضر باداره امور خانواده یکنفر میباشد براهنمای شماره ۶۷۸ روزنامه اطلاعات مراجعه فرمائید .
۳-۳ آ-۲۴۶۹۵

سازمان‌امدادآتومبیل‌ایران
عده‌ای خانم وآقای جوان خوش‌برخورد ووارد بامور بازاریابی را باحقوق وپورسانتاژ عالی میپذیرد .
خیابان قدیم شمیران نرسیده به سینما پاسیفیك پلاك۶۳۷تلفنهای۷۶۴۹۴۲و۷۶۱۶۹۱
۱-۲ آ-۳۳۳۰

«استخدام بشرط یکماه‌کارآموزی»
هنرکده ارژنك بمنظور تکمیل کادر استخدامی ادارات دولتی و ملی . بانکها . شرکت نفت . ذوب آهن فقط به ۲۰ نفر کاملترین دوره علمی و عملی .
حسابداری ودفترداری دوبل
شامل‌حسابداری اداری . تجاری . صنعتی بازرگانی . حسابرسی آمار بایگانی باتضمام ماشین نویسی و پلی‌کپی مجانی
منشیگری وسکرتری
شامل حسابداری و دفترداری دوبل . ماشین‌نویسی فارسی و لاتین بایگانی بطریق کارتکس . فقط در مدت دو ماه اول فردوسی جنوبی مقابل کیهان تلفن ۳۳۴۴۵۸

نیازمندیهای شما

تلفنهای ۳۱۱۲۲۴ و ۳۱۱۲۲۰

استخدام

موسسه تولیدی در خارج از مرکز به دو نفر متخصص در کار های بافندگی ماشینهای راشل و کتن و دستگاه رنگرزی و تکمیل با حقوق مکفی استخدام مینماید . واجدین شرایط به تلفن ۳۳۳۶۲۵ بین ساعت ۱۰الی ۱۲صبح مراجعه نمایند . تاترتیب ملاقات داد شود .

بیکنفر دوشیزه
یا بانوئی که کاملا وارد بکار آرایشگاه زنانه باشد نیازمنداست. خیابان تاج دریانو خیابان دوازدهم آرایشگاه رزیتا مبتدیان از مراجعه خودداری نمایند .
۱ـ۲ آـ۵۶۱۹۰

۱۵ نفر دوشیزه یا بانوی
دیپلمه پس از یکدوره کارآموزی ۴۵ روزه منشی‌گری استخدام خواهند شد ۳۳۵۰۴۰
۱ـ۵ آـ۳۱۷۶

کارخانجات کفش بلا افراد زیر را استخدام میکند :
۱ـ چرخکار کنتراتی
۲ـ وردست کنتراتی
۳ـ برشکار کنتراتی
مراجعین بکار کزینی کارخانجات کفش بلا واقع در کیلومتر ۲۳ جاده اصلی تهران کرج بر سیده بکاروانسرا سنك مراجعه نمائید .

چند نفر ویزیتور مرد دارای تجربه ویزیتوری وسایل برقی خانگی با حقوق مکفی استخدام می‌شوند . داوطلبان مشخصات خودرا با ضمام یك قطعه عکس ویك برك رونوشت شناسنامه به صندوق پستی شماره ۳۴۳۲ ارسال دارند .
۱ـ۳ آـ۵۶۵۷۶

آگهی استخدام
اداره آموزش و پرورش شهرستان محلات ۲۳ نفر کسری آموزگار روستاهای تابعه را از بین سپاهیان خدمت منقضی دوره اول تادوازدهم بدون رعایت حد نصاب ارزش یابی استخدام مینماید متقاضیان میتوانند همه روزه باستثنای ایام تعطیل تاپایان آذرماه ۴۸ بداریره کارگزینی این اداره مراجعه و با ارائه مدارك لازم استخدام شوند .
رئیس اداره آموزش و پرورش شهرستان محلات ـ عنایت الله تنوتاس
آـ۵۶۳۹۴

بیك دوشیزه که ازخیاطی سررشته‌داشته باشد احتیاج‌است داوطلبان با تلفن ۶۹۷۶۳ تماس بگیرند .
آـ۲۵۱۹۵

کمك‌داروساز
تعدادی کمك‌داروساز که سابقه کار درداروخانه داشته باشندو بتوانندآسم اسپسیالیته ها راباخط‌لاتین بنویسندمورد نیاز است ساعت کار از ۸ صبح‌تا چهار بعداز ظهراست و حقوق مکفی پرداخت‌میشود لطفا به صندوق‌پستی شماره ۱۴ر۱۵۵۴ مکاتبه نمائید .
۱ـ۲ آـ۲۵۱۹۹

گمشده

چکهای شماره ۹۴۹۹۵۰ تا ۹۴۹۹۴عهده بانك سپه شعبه‌فارابی از حساب شماره ۷۶۷ بنام عیسی حاجی ابراهیمی مفقود وازتاریخ ۴۸ر۸ر۸ چکهای مزبور از درجه اعتبار ساقط است .
آـ۲۵۱۴۹

چك شماره ۴۵۶۷۹ بانکملی شعبه کشتارگاه از حساب شماره ۴۸۰۶۱۷ بمبلغ چهل هزاردیال دروجه عادل سهرابی مفقود شده و از درجه اعتبار ساقط است.
اسمعیل شوقی
آـ۲۵۱۲۱۵

سه برك چك از شماره ۹۹۹۷۳ تا ۹۹۹۷۵۱ بانك صادرات شعبه آریاشهر حساب ۳۸۷ و گواهی‌نامه رانندگی بشماره ۲۰۰۰۹۵ بنام ادسطو نوید مفقود شده از یابنده تقاضا میشود بتلفن ۷۶۵۰۲۹ آقای غریب مراجعه و مژدگانی‌دریافت دارد ضمنا چکهای مزبور از درجه اعتبار ساقط است .
آـ۲۵۱۹۱

ازدرجه اعتبار ساقط است
کارت بازرگانی شرکت سهامی صنعتی ایران مکث بمدیریت‌آقای کامران صحیحی بشماره ۲۷۹۶۴ سال ۴۷ در حین انجام تشریفات گمرکی مفقود گردیده بدین‌وسیله آگهی میشود که کارت مزبوراز درجه اعتبار ساقط است .
کامران صحیحی ـ پرویز پرتوی تبریزی
آـ۳۳۲۸

بیست هزارریال مژدگانی
ده برك چك تضمین شده هر کدام بمبلغ ده هزار ریال در خیابان پنجم نیروی هوائی مفقود شده از یابنده تقاضا میشود به تلفن ۷۹۳۱۸۳ بنگاه املاك نیکان آقای پور علی اطلاع داده و مژدگانی دریافت دارد .
غلام اشراف‌نژاد

چهار برك سهام شرکت تعاونی تاکسیرانی از شماره ۷۱۵۹ تا ۷۱۶۲ بنام نصرت الله حاصلی مفقود گردیده از درجه اعتبار ساقط است .

آگهی مدرسه گرلاوین

از کلیه فارغ‌التحصیلان کلاسهای خیاطی کاخ دانش‌دعوت میشود برای شرکت در مراسم امتحانات‌مجددکه وسیله نمایندگان مدرسه گرلاوین پاریس در تهران انجام میگردد بدفتر کاخ دانش مراجعه نمایند کسانیکه در این امتحان موفق شوند از مدرسه گرلاوین پاریس دیپلم دریافت خواهند داشت .
کاخ دانش‌نماینده رسمی گرلاوین پاریس

اطلاعیه کلاس حسابداری

از کلیه کسانیکه در کلاس حسابداری کاخ‌دانش نامنویسی نموده‌اند خواهشمند است ساعت ۷ بعد از ظهر روز ۲۵ر۸ر۴۸ در محل کاخ‌دانش حضور بهمرسانند .
کاخ دانش
خیابان نادری . پاساژ معتمد. خیابان فرانسه. کوچه مرجان.
آـ۵۶۴۳۴

آگهی استخدام

شرکت حسابرسی وزارت آب و برق تعدادی کارمند با حقوق مزایای مکفی از طریق آزمایش و مصاحبه استخدام مینماید .
الف ـ حسابرس
۱ـ داربودن دانشنامه لیسانس در حسابداری و یا اقتصاد بازرگانی مشروط به آنکه یکدوره تخصصی گذرانده باشد .
۲ـ حداقل ۵ سال سابقه کار در حسابداری یا حسابرسی.
۳ـ دانستن زبان انگلیسی .
ب ـ مترجم زبان انگلیسی .
دارا بودن دانشنامه لیسانس و ۳ سال سابقه‌کار و یا دیپلم و حداقل ۷ سال سابقه کار در امور ترجمه .
ج ـ ماشین نویس فارسی ـ لاتین
دارا بودن دیپلم متوسطه و مهارت لازم در حرفه مربوطه.
داوطلبانی که واجد شرایط باشند میتوانند فرم زیر را تکمیل نموده و به‌انضمام دو قطعه عکس و یکبرك رونوشت شناسنامه و فتوکپی آخرین مدرك تحصیلی حداکثر تا تاریخ ۱ر۹ر۱۳۴۸ آذر با پست سفارشی به دفتر شرکت حسابرسی . خیابان تخت جمشید ساختمان شماره ۱ر۴۱ طبقه دوم ارسال دارند .

نام ـ نام خانوادگی
نام پدر ـ شماره شناسنامه
تاریخ تولد ـ آخرین مدرك تحصیلی
نشانی کامل پستی
تلفن ـ امضای داوطلب

شورت هند

کلاسهای انگلیسی مبتدی . متوسطه عالی. مکالمه (عادی) کلاسهای مجهز بماشین آموزش : فیلم نوار وصفحه (سریع) کلاس‌های فرانسه . آلمانی وکلیه زبانهای دیگر دایراست شورت هند ، تند نویسی و ماشین‌نویسی بیاموزید و شهریه را بعد از آموختن واستخدام بپردازید (تحصیلات حدود دیپلم) بعدازسه جلسه آزمایش رایگان (در صورت تمایل ثبت نام نمائید) آکادمی‌زبانهای دنیا مجهز بشوفاژ وکولر وآسانسور
دروازه دولت اول روزولت ساختمان جم طبقه چهارم تلفنهای ۷۵۸۲۱۳ و ۷۶۴۸۲۵

خرید و فروش اثاثیه

خرید
فرش کیهان تلفن ۷۶۳۷۷۶
خریدار انواع قالی وقالیچه
در منازل می‌باشدلطفا یادداشت فرمائید برای معاملات همه نوع فرش با تلفن ۷۶۳۷۷۶ فرش کیهان مکالمه فرمائید خیابان روزولت میدان ۲۵ شهریور

فرش رضوی تلفن ۷۶۴۸۰۰
خریدار انواع فرشهای کهنه و نو صادراتی سنگین قیمت و فروشنده بهترین فرش های نو کاشان روزولت میدان ۲۵شهریور

فرش پارس‌نو ۷۳۳۰۶
فرشهای کهنه و سنگین قیمت جهت صادرات باوجه نقد ازمازل با عالیترین قیمت خریداریم صمنا قبوضات فرش بانکی ارزیابی‌شده زیادترخریداریم تلفن۷۳۳۰۶
۴ـ۲۶ آـ۳۱۵۷

نمایشگاه فرش گلشن تلفن ۶۲۱۴۲۱
همه نوع فرشهای کهنه خریداریم وهمه رقم فرش نو موجود میباشد فرشهای کهنه با نو معاوضه‌میشود خیابان پهلوی بالا ایستگاه بیمه حنب بانك ملی یوسف‌آباد

فروشگاه‌شایان ۶۱۳۳۸۱
با اطلاع تلفنی خریدار هرنوع قالی قالیچه‌کهنه نو جهت‌صادرات بخچال تلویزیون اجاق گاز ـ لباسشوئی بخار و غیره
۱ـ۳۲۳۰ ۱ـ۲۶

فروشگاه فرش فروردین
تلفنهای ۶۱۱۱۵۵ و ۴۲۰۸۵
با پول نقد و قیمت عالی فرشهای کهنه را جهت صادرات خریداریم خیابان شاه چهار اه اردیبهشت

فروشگاه و نمایشگاه آسیا
یخچال ـ تلویزیون ـ اجاق گاز و فرش عادلانه خریداریم شاه چهار راه پیروز تلفن۶۱۲۸۴۸
آـ۲۹۳۹

فرش محسن
بورس فرش تبریزفرش های کهنه ونو شما نقدا خریداری ومعاوضه می‌شود تلفن ۶۰۹۴۰
سیمتری بین‌شاه وحشمت‌الدوله

فروشگاه‌ایران تلفن ۶۱۲۷۳۳
خریدار هرنوع فرش‌نوو کهنه و همچنین قبوض بانك رهنی یخچال تلویزیون اجاق گاز
۱ـ۲۶ آـ۲۹۶۱

فروشگاه آریا ۴۹۳۶۳
بهترین خریدار یخچال نفتی‌و برقی ، فرش ، تلویزیون خیابان شاه .

فرش اردیبهشت تلفن۶۸۱۶۴
بمدیریت اسماعیل اسدی
فرشهای کهنه و سنگین قیمت جهت صادرات نقدا خریداریم .

فرش طوسی تلفن ۷۵۹۰۲۹
فرشهای کهنه مخصوصاسنگین قیمت شما را برای صادرات از سایرین بهتر خریدار است .

فروشگاه حالقی
تلفنهای ۳۰۳۰۸۰ و۳۵۲۰۹۰
فرش‌کهنه‌ونو ویخچال،تلویزیون و لوازم منزل شما را خریداریم.

فروشگاه ایران فرش تلفن ۷۷۴۹۷۴
کلیه لوازم شما بهر مبلغ‌باشد بیشتر از سایرین نقد خریداریم
۱ـ۲۶ آـ۲۴۸۹

فروشگاه فرش دیبا تلفن ۴۱۷۳۹
خریدارفرشهای کهنه‌ونو

فرش جعفری
شمیران‌بهترین خریدارفرشهای کهنه و نو تلفن ۸۳۱۲۱
۱ـ۲۶ آـ۳۱۱۱

فروشگاه صمدتلفن ۴۹۹۸۵
خریدار همه رقم فرشهای کهنه ونو واشیاء قدیمی ولوازم منزل

فروشگاه آرمان‌تلفن ۶۹۶۲۳
بهترین خریدار تلویزیون‌فرش چراغ‌گاز و هر نوع یخچال نفتی
۱ـ۲۶ آـ۲۶۶۰

شستشوی مبل وفرش

شستشوی مبل وفرش کلین سرویس مهر مبتکر وپیشرو
نظافت مبل و فرش در جای‌خود بامواد آزمایش شده با دستگاه منحصر بفرد تلفن ۹۵۲۵۴۶

دوراکلین سرویس آمریکا
خشکشویی مبلمان فرش وابسته بکارخانجات تاول ماستر ایران ۷۵۸۳۹۵ و ۷۵۸۴۹۶ و ۷۳۶۸۳

کارخانه قالی‌شوئی داوید
فردوسی ۱۳۱ تلفن ۳۱۲۵۴۲
۲ـ۳۰ آـ۲۹۷۴

شستشوی مبل و فرش ساحل
نظافت مبلمان و پلیش بوسیله دستگاه برقی در جای خود ۹۵۶۵۶۵

شستشوی مبل و فرش ادیب
مبل و فرش تشکهای ماشین در جای خود تمیز مینماید ۹۵۲۴۵۴
آـ۲۴۲۶

نمایشگاه‌های مبل

پیراهن مبل ۳۳۹۵۰۵
نمویض پارچه مبل ۳۳۹۵۰۵
پرده دوزی شهرزاد ۳۳۹۵۰۵

پرده‌دوزی ارجمند ۳۳۲۳۷۰

تعمیرات

تعمیرگاه‌تلویزیون‌الکترون تلفن ۷۶۳۶۸۲
تعمیر تلویزیون های R.C.A شاوب لورنس ـ تلفنکن‌ـسیبرا فیلیپس ـ وسایر مارکها ونصب کنورتور و آنتن تمام کانال با سرویس مجهز سیار بویژه شمیرانات

اهم الکترونیك سرویس
تعمیر تلویزیونهای شاوب لورنس R.T.I. فیلیپس ـ تلفنکن گروندیك و کنورتور ۶۲۴۸۱۷
۱ـ۱۰ آـ۴۰۰۱

یگانه تعمیرگاه مجهز R.T.I-R.C.A
فیلیپس . شاوب‌لورس. تلفونکن. وستینگهاوس بلاپونکت و تلویزیونهای اروپائی وامریکائی . تلفن ۶۹۵۱۴ و ۴۲۷۳۳
۱ـ۵ آـ۳۱۳۶

غرب الکترونیك
تلفنهای ۷۶۵۲۱۷ و ۷۵۴۵۰
تعمیرگاه مجهز تلویزیون های اروپائی و امریکائی و نصب کنورتوراتوماتیك آلمانی باتضمین کتبی و سرویس سیار در منازل
آـ۳۱۰۸ ۱ـ۱۰

نصب آنتن تمام کانال دوطبقه مخصوص انواع تلویزیون تلفن ۷۱۳۳۱
باردید فنی آنتن در هر نقطه‌تهران
۱ـ۲۶ آـ۳۰۹۷

سرویس تلویزیون گارانتی
سرویس سیار CA ـ TI
مدیاتور جنرال الکتریك درتهران بویژه شمیرانات تلفن ۶۲۸۳۷۱

شرکت تلویزیون سرویس آر‌سی‌آ R.C.A
تعمیرانواع تلویزیون ۳۱۳۲۷۸ و ۳۱۳۲۶۲

تعمیرگاه فریجیدر ۷۲۳۳۶
۱ـ۱۳ آـ۳۲۸۱

بخاری
جنرال سرویس
رنك و سرویس انواع بخاری آبگرمکن ناحمل‌و نقل ۶۰ تومان ۷۹۳۰۵۷

موسسه فنی نوربکار
نصب و تعمیر و رنك آمیزی یخچال . لباسشوئی ، اجاق‌گاز. آبگرمکن بخاری تلفن ۴۰۶۶۴
آـ۳۰۹۶ ۱ـ۱۳

تکنیسین‌آریا ۷۶۴۶۰۸
رنك‌وسرویس انواع بخاری‌با حمل ونقل۶۰تومان‌ـسرویس کامل آبگرمکن ۴۰ تومان
۱ـ۲۶ آـ۲۹۲۵

رنك سرویس هرنوع
بخاری و آبگرمکن ۷۶۵۲۶۴
۱ـ۵ آـ۲۲۶۶

سرویس آبگرمکن بخاری ۶۲۱۰۶۱

جنرال
دایره سرویس جنرال
بدینوسیله امادگی خود راجهت سرویس، و تجدیدرنك‌بخاریهای جنرال‌اعلام‌میدارد.
تلفنهای ۹۶۳۹۷۳
۹۵۸۲۵۲ ـ ۹۶۳۹۷۴

روکنس کولر
برای حفاظت هرنوع کولر تلفن ۷۶۵۲۶۴
۲۳ ـ ۳۰ آـ۲۴۷۶

رستوراهای خانوادگی

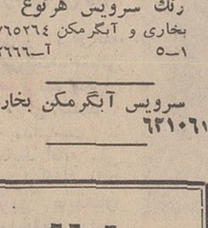

خیابان پهلوی تلفن ـ ۶۲۲۳۸۱

شرکت صنایع حرارتی
نماینده انحصاری
دیگ‌های حرارت مرکزی تاسو
آدرس : بلوار الیزابت دوم ـ شماره ۱۶۶ ـ تلفن ۴۲۱۵۵

گازمورد نیازشما

اساگاز
از ۷ و نیم صبح تا ۷ ونیم شب تلفن بخش گاز و سرویس ۴۴۸۰۲ ـ ۴۶۷۶۶ ـ ۶۹۷۴۵
دایره فروش ۶۱۲۴۷۱

شرکت پرسی گاز
از ۷ صبح تا ۱۰ شب شبانه خود کرکار و سرویس میپردازند جواب میدهد . به تلفنهای ۶۴۵۹۱ تا ۳۹۵ مراجعه شود

سرویس پخش گاز جنرال
تلفنهای:
۹۵۸۲۵۲-۹۵۷۶۹۳
۹۵۹۱۶۴-۹۵۷۷۹۴
پخش گاز در تمام ایام هفته

پخش گاز شرکت بوتان
BUTANE
از ۷٫۵ صبح تا ۸ شب بتلفنهای ۹۵۳۵۱۵۵ و ۳۳۸۲۲۲۰ و ۳۳۲۹۲۴۰ آماده قبول سفارشات مشترکین محترم خود در تهران میباشد

ایران گاز
همه روزه از ساعت ۷ صبح الی ۱۱شب تلفن‌بخش گازوسرویس ۶۱۱۳۰۱ ۷ شماره

فروش اتومبیل

بفروش میرسد
اوپل کادت مدل ۶۷ چهار در ـ آبی رنك بسیار تمیز ـ از ساعت۹صبح‌الی ۱۲تلفن۶۲۷۴۵۰

یکدستگاه دوج استیشن مدل ۱۹۶۵ و شش دستگاه والیانت استیشن‌مدل ۱۹۶۴ از طریق‌مزایده بفروش میرسد ـ برای شرایط فروش به نمایندگی سازمان‌ملل متحد ـ خیابان تخت جمشید ـ خیابان‌بندرپهلوی پلاك۱۲مراجعه نمائید .
۱ـ۲ آـ۵۶۳۲۴

شورلت کرور مدل ۶۰
بدون واسطه فروشی تلفن ۷۹۴۱۷۶
فرش فروسی سهیل
۱ـ۲ آـ۳۳۲۵

نمایشگاه اتومبیل فیروزه
اتومبیلهای آریا و شاهین را بدون پیش‌قسط بفروش میرساند خیابان سپه بعد از مجلس سنا ایستگاه خورشید جنب بانك‌پارس
۱ـ۲۶ آـ۳۳۰۵

کرایه

اتو لوکس
اتومبیلهای تشریفاتی باراننده برای داخل وخارج تهران میدان فردوسی تلفن ۴۴۶۰۵ و ۶۱۱۲۷۰

کاج بار
بارکش شهر وحومه بیمه اثاثیه منزل تلفن
۴۱۱۱۱
۶۱۱۱۱۱

جرثقیل صادقیان تلفن ۳۱۲۰۹۱
۱ـ۱۳ آـ۳۲۲۷

اتوبوس مدل ۶۸آخرین مدل
بسیار لوکس برای داخل‌شهر وحومه اجاره داده میشود تلفن ۷۷۰۶۷۴
۱ـ۵ آـ۵۴۹۲۲

جرثقیل جاسب ۲۵۷۶۳ و ۲۵۷۶۵ و ۲۷۸۱۸
۱ـ۲۶ آـ۳۳۰۲

تدریس خصوصی

انگلیسی یا فرانسه
توسط خارجی تلفن ۴۷۱۴۱

تدریس زبان انگلیسی
توسط تحصیل کرده امریکادر منزل شما تلفن ۵۱۰۷۰
۱ـ۲ آـ۲۵۱۵۳

دفاتراسنادرسمی

دفترخانه درجه اول‌شماره ۶
ودفتر گواهی امضاء بسردفتری حسن زمانی . شهرری اول خیابان احمد نیریزی تلفن ۵۹۳۴۶
۱ـ۱۰ آـ۳۲۳۲

اطلاعات
صاحب امتیاز و مدیر مسئول
عباس مسعودی
خیابان خیام ایران‌چاپ
تلفنخانه اطلاعات
۳۱۱۰۷۱ تا ۳۱۱۰۸۹
شعبه آگهی‌ها ۳۱۱۲۵۳

معاملات املاك و مستغلات

فروش
آژانس‌شابسته۳۰۵۳۴۹ معرف و خریدار فوری خانه ـ مستغلات ـ ویلا املاك شخصی ساز در شهر و شمیرانات

اراضی نارمك تهران‌پارس
پول شرطی امینی تلفن ۷۹۰۰۹۰

خانه های نقد و اقساطدر
نارمك تلفن ۷۵۱۳۲و۷۹۰۰۹۰
۱ـ۱۰ آـ۳۱۱۲

لاله‌زار بنگاه کوشان ۳۳۹۷۸۴
با ۳۲ سال سابقه و حسن شهرت فروشنده املاك در همه جا لطفا با تلفن دستور فروش بفرمائید
۱ـ۱۰ آـ۵۵۰۳۰

اراضی جنت‌آباد
مرکز معاملات تلفن ۴۵۱۴۲
۱ـ۲۶ آـ۳۲۴۰

خیابان حافظ کوچه بیژن
شماره ۱۷ خانه سه طبقه هر طبقه دارای سه اطاق با سرویس و آشپزخانه مدرن کولر تلفن با تلفن ۴۶۸۹۹ تماس بگیرید.
۱ـ۳ آـ۳۲۸۴

جبهه تخت طاووس
یك قطعه زمین دونبش جنوبی فروشی تلفن ۷۶۴۳۳۱
۱ـ۲ آـ۳۳۱۳

فروش فوری
یك قطعه زمین بمساحت ۲۵۰۰۰ متر مربع واقع در ۷ کیلومتری جاده‌تهران ساوه ازاراضی‌اسمعیل آبادمحصوز با سه حلقه چاه نیمه عمیق و موتور پمپ که برای ایجاد انبار و باغ مناسب می‌باشد بعلت مسافرت بفروش‌میرسد تلفن های ۷۶۱۱۰۹ و ۷۳۷۰۵
۱ـ۵ آـ۳۳۰۹

شمال کاخ نیاوران
اراضی ساختمانی از ۶۰۰ متر ببالا املاك فردوس ۷۶۴۹۷۳
۱ـ۳ آـ۳۲۹۵

خانه های ۲ اطاقه ۱۵۰
متری بدون کمیسیون ۴۳ هزار تومان ۱۳هزار تومان نقد بقیه ماهی ۴۰۰ تومان خانه های ۵و۶ اطاقی موجود تلفن ۳۳۴۳۵۶
۱ـ۲۰ آـ۲۹۴۴

دوقطعه زمین بر میدان ونك بدون‌واسطه‌بفروش میرسد طالبین بین ساعت یك الی چهار بعد از ظهر بتلفن ۶۷۹۰۱ مراجعه نمایند .

درخیابان دانشکده کشاورزی کرج
۱۱ مغازه و ۸ آپارتمان مجهز بمساحت ۱۷۰۰ متر و ۴۰۰ متر زمین با اجاره ماهانه ۸ هزار تومان روبروی پستخانه جنب نهر کرج‌باسردابی بزرگ‌جهت‌رستوران ها و چلوکبابیها بفروش میرسد و یا با زمینی در نقطه مناسبی از تهران نصف ملك و نصف نقد معاوضه میشود تلفن۶۲۱۲۴۵
۱ـ۵ آـ۳۳۲۰

دربهترین نقطه خیابان
بهار بالای تخت جمشید خانه‌ای بمساحت ۳۰۰ متر دوبر با آب و برق و تلفن و ۸ اطاق‌بعلت‌مسافرت فوری بفروش میرسد تلفن۷۵۶۹۵۷
۱ـ۲ آـ۳۳۲۱

خیابان آریامهر
نبش خیابان کاج یك باب مغازه دو دهنه بفروش میرسد لطفا بعد از ظهر ها با تلفن ۹۶۳۱۷۶ تماس حاصل نمائید.
آـ۲۵۱۳۷ ۱ـ۲

خریداری میشود

بورس املاك شمیران
دفتر براتی باغ فردوس ۸۵۲۵۷۵
۷ـ۲۶ آـ۲۸۶۸

دفتر پارس هرنوع خانه
ومستغل و زمین درعباس‌آباد و شمیرانات برای‌شما خریداری و معاوضه مینماید . تلفن۷۶۱۵۵۸
۱ـ۲۶ آـ۲۶۵۴

زمینهای زعفرانیه دره فشلاق مکانیر وسعادت آباد عباس‌آباد ، فرحزاد
را خریداریم بازرگانی حلالی خیابان پهلوی تلفن‌های ۶۲۶۴۱۱ و۶۲۴۱۹۳
۱ـ۲۵ آـ۴۵۵۵۶

زمینهای (کوی افسریه)را نقدا
خریداریم تلفن ۳۳۳۰۵۸
۱ـ۷ آـ۳۱۹۰

اراضی عباس‌آباد خریداریم ۷۵۴۹۶
۱ـ۱۳ آـ۲۹۹۸

املاك نیك ۶۲۱۶۰۶
مرکزخریدوفروش اراضی‌ونك ویوسف آباد و کوی مکانیر
۱ـ۱۵ آـ۳۲۲۹

اجاره داده می‌شود

آپارتمان شش اطاقه‌نوساز
با سرویس ایرانی و خارجی و شوفاژ و کولر و اف‌اف حدود تلویزیون اجاره داده میشود تلفن ۳۵۰۰۸۷
۱ـ۵ آـ۳۲۸۶

یك منزل در نزدیکی خیابان هدایت
بمساحت۲۰۰۰متر بالای‌بیمارستان اجاره داده میشود تلفن ۶۶۳۳۸
۱ـ۶ آـ۳۱۸۰

خانه اجاره‌ای دربست
شش اطاق باوسائل جهت یك خانواده پنج هزار تومان بطور امانت اجاره ماهیانه ده هزارریال شاهرضاروبروی‌لاله‌زار نوخیابان رامسر کوچه آراسته پلاك ۲۵لطفا تادرس فوق مراجعه شود .
۱ـ۳ آـ۲۴۸۳۵

قابل‌توجه شرکتهای معتبر
چند دستگاه آپارتمان با کلیه وسائل مدرن واقع در خیابان تخت‌جمشید برای دفتر کار اجاره داده‌میشود. لطفا به تلفن ۴۷۱۴۵ مراجعه فرمائید .
۱ـ۵ آـ۲۴۸۰۳

اجاره داده میشود
بین خیابان پهلوی و تلویزیون یکدستگاه آپارتمان مدرن دارای چهار اطاق با تلفن و کولر طبقه سوم ـ قیمت ۹۰۰۰ ریال اجاره داده میشود ـ تلفن ۶۲۱۲۵۴
۱ـ۳ آـ۳۳۰۷

کریمخان‌زند آبان شمالی
آپارتمان ۶ اطاقی باسرویس مدرن شوفاژکولر تلفن اجاره ۶۲۷۴۷۰
۱ـ۳ آـ۳۳۱۹

اجاره میشود

موسسه امور خارجیان
مخصوص اجاره منازل تخت‌جمشید شرقی‌کاشی ۵۰۳ ـ۷۱۷۸۲
۲۵ـ۲۶ آـ۲۴۰۷

یکدستگاه ساختمان ۳طبقه
که طبقه ۴ اطاقه باشد برای‌اجاره موردنیاز است بتلفنهای ۴۹۷۱۳و ۶۱۲۹۶۴ مراجعه شود .
۱ـ۴ آـ۳۲۸۷

آپارتمان دواطاقه
با تلفن مستقل برای دفترمهندسی خواستاریم ۶۳۰۷۲۸
۱ـ۲ آـ۲۵۱۸۱

واگذاری شود

واگذار میشود درشاهرضا
نزدیك میدان فردوسی طبقه دوم چهار اطاق برای دفتر با تلفن و کولر ۵ تا ۷ بعد ازظهر با ۳۳۹۷۸۴ مذاکره بفرمائید .
۱ـ۲ آـ۵۲۶۸۸

یك مغازه درخیابان چهل‌متر واگذار میشود تلفن ۶۲۳۲۸۳
۱ـ۳ آـ۳۳۲۲

مطب دندانپزشکی‌واگذار میشود
مطب دندانپزشکی با سابقه ۱۵ سال با کلیه وسایل اجاره و یا واگذار میشود صبحها تلفن ۶۲۳۹۱۵ بعد از ظهر ها ۹۵۱۳۸۲
۱ـ۳ آـ۲۴۴۲۵

معاملات پول

پول‌موجود است
پول درمقابل املاك‌شمال شهر و شمیرانات‌موجود است. بتلفنهای۳۳۹۰۶۷ و ۳۳۶۸۸۵ مراجعه‌شود
لاله‌زارنوساختمان البرز طبقه‌اول

وام در مقابل تلفن‌میدهیم ۳۳۹۳۲۰ و۳۳۳۳۰۳

پول‌با کمترین‌بهره‌موجود۶۲۴۸۷۳
۱ـ۱۰ آـ۳۲۹۳

پول شرطی با قیمت
بانك موجود است تلفن ۴۵۱۴۲

وام درمقابل تلفن فوری ۳۳۷۴۳۷

پول تومانی دوشاهی تلفن ۷۳۵۴۱

وام در مقابل تلفن ۳۳۷۴۳۷

وام درمقابل تلفن۷۶۵۶۸۸

وام درمقابل تلفن ۷۵۷۶۲۹

پول شرطی موجود ۶۷۶۵۷
۱ـ۲۶ آـ۳۳۱۱

صدهزار تومان ببالا
موجود ۷۶۴۹۷۳
۵ـ۲۶ آـ۳۱۷۲

مورد نیاز
پول شرطی نیازمندیم ۴۸۴۶۳

پول‌شرطی با سودبانکی۴۸۴۶۳

پول شرطی نیازمندیم۶۷۶۵۷
۱ـ۲۶ آـ۳۳۱۰

معاملات تلفن

خرید
تلفن ۶۲ خریداریم ۳۵۰۰۸۷
۱ـ۴ آـ۳۲۸۵

یکدستگاه تلفن ۷۷
در سید خندان بمبلغ حدود شش هزار و پانصد تومان بدون واسطه خریداریم تلفن ۶۲۲۷۹۳
۱ـ۳ آـ۳۳۲۳

قبوض اصلاحات ارضی

قبوض‌اصلاحات ارضی‌وسهام با کیپور ۳۲۷۲۹و ۶۲۷۶۹۷

قبوض‌قالی
قبوض فرش بانك
کارگشائی را چند در صد اضافه‌تر از قیمت ارزیابی خریداریم سبزه .میدان سرای حاج‌رحیم خان عبدالله‌محسنی تلفن ۲۳۱۱۰

قبوض قالی بانك کار ـ گشائی اضافه ترازقیمت ارزیابی شده خریداری میشودفرش اردهالی‌اول بازار کفاشهاسرای‌مهدبه نلفن ۲۳۴۸۲

قبوض فالی و فالیچه بانك
کارگشائی را بحد اکثر قیمت خریداریم ، سبزه‌میدان اول‌سرای حاج رحیم‌خان خامسی‌تلفن۵۸۶۶۰

برای ساختمان شما

ورق شیروانی زیبا
برای پادکینك عمومی، آلاچیق ماشین ، دیوار های مشرف و دکوراسیون با ۵۰ رنك ثابت و ساده و گلدار مرکز پخش دفتر جهان فلز تلفن ۹۵۷۱۹۱

کاغذ دیواری‌ونقاشی‌ساختمان حانفدا باقساط تلفن۷۸۱۹۷۷

خانه خودرا
باقساط
تعمیرکنید
بهادر تلفن ۶۵۴۶۴

کلیه تعمیرات ساختمانی وتکمیل نواقص‌ساختمان بهادر تلفن ۶۵۴۶۴

دفترفنی اروند
دکوراسیون . رنك آمیزی و کلیه تعمیرات ساختمان‌شما ۴۱۰۴۹
۱ـ۱۲ آـ۳۴۵۴

نقاشی ساختمان اطمینان ۷۳۸۸۱
با اسلوب جدید و بهترین رنگهای موجود از کارخانه‌های داخلی‌و خارجی و لوازم‌ساختمانی میدان ثریا .
۱ـ۲ آـ۲۵۵۰

طرح واجرای تاسیسات‌برق سرویس و نگهداری آسانسور و شوفاژ دفتر فنی سپهر ۳۰۱۳۲۳

رفع گرفتگی لوله ساختمان در ۲ دقیقه سازمان تراکم تلفن ۸۸۱۶۸۱

رفع گرفتگی هرنوع لوله‌ساختمانی بادستگاه تراکم‌هوا-تلفن ۷۸۷۲۷

لوله بازکنی فاضل آب
بادستگاه‌تراکم‌هوا
مقدم ۶۴۶۳۵

لوله بازکنی فاضل آب
بادستگاه تراکم‌هوا
تلفن **۷۶۳۲۸۶**

لوله بازکنی فاضل آب
بادستگاه تراکم‌هوا
تلفن **۷۵۶۴۰۸**

گرفتگی لوله سازمان ۷۵۵ بلافاصله **۷۵۵،۷۵۵**

متفرقه

سفارشات چاپی درمحل پذیرفته میشود ۲۴۹۳۱

سید حسین طریفیان اجاره دهنده ماشین‌آلات سنگین تلفن ۵۵۰۳۲

برای کارگشائی وگشایش درهرنوع مشکلات‌خود
با صندوق پستی شماره ۱۳ر۳۹۲ مکاتبه و مشورت فرمائید حق‌الزحمه بتناسب اهمیت موضوع ضمیمه فرمائید .
۱ـ۳ آـ۲۴۸۱۵

خرید یك کارخانه نساجی
یك کارخانه کوچك نساجی‌در تهران خریداریم تلفن ۳۱۳۷۶۶
۱ـ۲ آـ۳۳۲۹

تلفنهای روزنامه اطلاعات

شماره‌های جدید تلفن های موسسه اطلاعات بشرح زیر می‌باشد :
تلفنخانه ۳۱۱۰۷۱
سردبیر روزنامه ۳۱۱۲۱۰
سرویس اقتصادی ـ سیاسی ۳۱۱۲۱۱
سرویس حوادث ۳۱۱۲۱۲
شعبه آگهی ها ۳۱۱۲۱۳
نیازمندیها ۳۱۱۲۲۰
نیازمندیها ۳۱۱۲۲۴
سازمان تنظیم آگهی ۳۱۱۲۱۴
سازمان تنظیم آگهی ۳۱۱۲۱۵
آگهی سینمائی ۳۱۱۲۱۶
سازمان شهرستانها ۳۱۱۲۰۲
سازمان شهرستانها ۳۱۱۲۰۳
سازمان شهرستانها ۳۱۱۲۰۱
آگهی شهرستانها ۳۱۱۲۳۱
اطلاعات هفتگی ۳۱۱۲۰۴
اطلاعات بانوان ۳۱۱۲۰۰
اطلاعات جوانان ۳۱۱۲۰۵
اطلاعات‌دختران و پسران۳۱۱۲۰۶
مجله الاخاء ۳۱۱۲۲۲
اطلاعات سالانه ۳۱۱۲۱۹
ژورنال دوتهران و تهران جرنال ۳۱۱۲۱۸
آبونمان ژورنال‌دوتهران۳۱۱۲۱۷
آگهی‌مجلات ۳۱۱۲۰۸
تهران ۳۱۱۲۲۳
آگهی تهران جرنال و ژورنال‌ده

داروخانه‌ها

داروخانه شبانه روزی پارس جاده پهلوی شمال پارك ساعی تلفن ۶۲۰۲۷۹ و ۶۲۹۴۹

داروخانه مهران خیابان شیر و خورشید چهار راه استخر تلفن ۹۵۴۰۰۷

برنامه سینماها

* **حادثه توماس کراون ـ رنگی ـ استیومك کوئین**
شهر فرنك (۶۲۷۶۲۸) ۱۵ر۱۱ـ۳

برنده یک پیکان پر از اسکناس

بهر کس می‌رسید باو تبریک میگفت

آقایان احمد تقی‌زاده منتظر کارمند بازنشسته شهربانی شاهی وغلامعلی تفرشی راننده شرکت نفت شاهی که باتفاق هم علاوه بر بردن یکصدوپنجاه هزار تومان پول نقد ، پیکان پراز اسکناس جایزه قهرمان شانس را نیزبدست آوردند وبااین ترتیب بلنداقبال‌ترین مردان ماه گذشته بودند

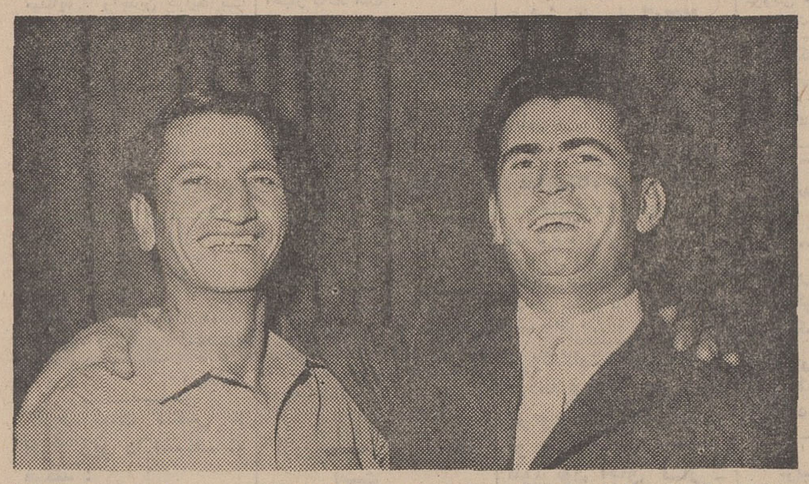

آقایان آرشام مانوکی وسنبات‌بنیادی‌ساکن تهران باشرکت هم بلیط اعانه ملی‌خریدند واولین جایزه ۳۰۰ هزار تومانی‌را بدست‌آوردند

آقایان علی اشرف عرب وجعفر پورچی‌کنگر لو ساکنین ورامین برندگان دومین جایزه ۳۰۰ هزار تومانی

آقای اله وردی برزگر ساکن تهران جایزه ۵۰ هزار تومانی بلیط‌های اعانه ملی را بدست آورد .

اولین جایزه ۳۰۰ هزار ریالی نصیب آقایان‌علی‌افحنگی وذکی‌اله شکوهی کارگران ساکن تهران شد .

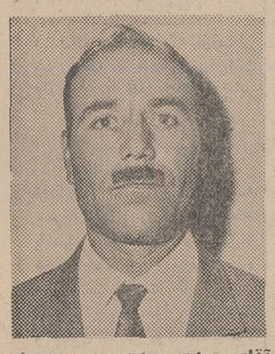

آقای برات برات‌پور درجه‌دار ارتش ساکن آذربایجان غربی برنده دومین جایزه ۱۰هزار تومانی

خانم‌قدسیه‌جاویدنوان‌خانه‌دار ساکن تهران برنده اولین جایزه ۱۰ هزار تومانی

آقای سیداحمد ولائی‌پیشه‌ور ساکن شاهی دومین جایزه ۳۰۰ هزار ریالی را برد .

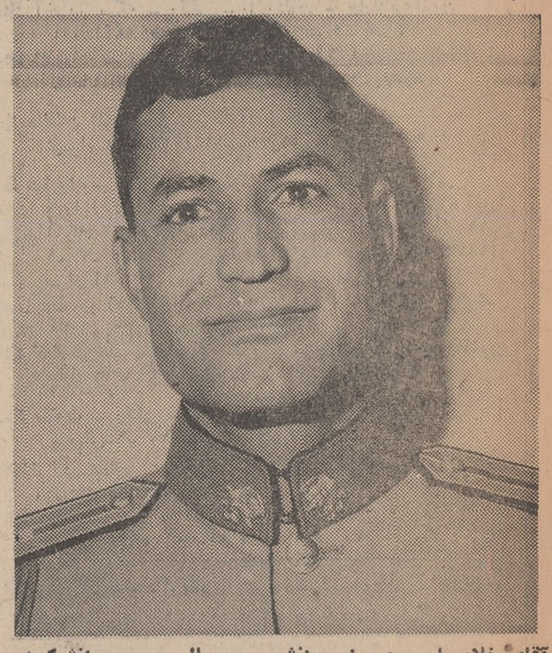

آقای غلامعباس حسینی دانشجوی سال سوم دانشکده افسری برنده جایزه ۷۰ هزار تومانی

بقیه از صفحه اول

آقای غلامعلی تفرشی یکی از دوشریك پس‌ازآنکه قهرمان‌شانس شد چنان خوشحال شده بود که بی‌اختیار بهرکسی می رسید با خنده میگفت : آقا بشما تبریك عرض می کنم . بنده‌علاوه بربردن صدو پنجاه هزارتومان پیکان پراز اسکناس راهم بردم ! و این‌حرف راچنان صمیمانه و از روی نهایت شادی می‌گفت که‌همه می‌خندیدند آقای تفرشی درمورد اینکه ازاین همه پول چگونه بهره برداری‌می‌کند میگفت :

- راستش را بخواهید برای‌صد و پنجاه هزار تومان اول نقشه‌ای کشیده بودم و می خواستم باسهم خودیك خانه‌بزرك‌و مجهز خریداری کنم و از اجاره نشینی راحت‌شوم. ولی چون شانس دوم کاملا غیر-منتظره بمن‌روی آورد فعلا نمی-توانم بگویم چه تصمیمی دارم . شایدچون راننده هستم‌یك شرکت تاکسیرانی برای شهرستان شاهی دائر کنم .

آقای منتظری کارمند بازنشسته شهربانی شریك دیگر نیز گفت :

- درحال حاضر پولها را دربانك میگذارم‌تا سرفرصت برای‌چگونگی بهره برداری ازآن نقشه مناسبی بکشم . اماآنچه که مسلم است من این پول رادر یك کارتولیدی مصرف میکنم تاعلاوه برخودم‌عده دیگری نیز بکار مشغول شوند و نصیبی ببرند .

برنده ۷۰۰ هزار ریالی

- دوشنبه دوهفته قبل که تعطیل عمومی بود از منزل خارج‌شدم و بطرف دانشکده افسری راه افتادم درطول راه‌از چند بلیط فروش ۸ بلیط خریداری کردم و ساعتی‌بعد به‌دانشکده رسیدم. آقای غلامعباس حسینی دانشجوی‌سال‌سوم دانشکده افسری که هفته گذشته باخرید تعدادی بلیط اعانه ملی‌برنده ۷۰۰ هزار ریال جایزه نقدی بلیط های اعانه ملی شده است بگفته های خود افزود :

- روز چهارشنبه‌هنگام پخش‌مراسم قرعه کشی شماره های برنده را یادداشت کردم ولی فرصت تطبیق برایم پیش‌نیامد تااین که‌پنجشنبه بعداز ظهر ازدانشکده خارج شدم و بمنزل رفتم و صبح جمعه‌درحالی که درکنار افراد خانواده‌ام بودم بیاد بلیط های اعانه ملی افتادم چند لحظه بعد متوجه شدم که‌یکی از چند بلیطم برنده۷۰۰ هزار ریال پول‌نقد شده است اطلاع از این خبر خانواده مرا غرق‌درشادی و سرور نمود و روزشنبه برای دریافت جایزه خود به بنگاه اعانه ملی مراجعه کردم . آقای حسینی درحالی که شادی فراوانی در گفته‌هایش موج میزد اضافه کرد:

- تصمیم دارم اتومبیلی شیك و آخرین سیستم برای‌خود خریداری کنم تاهمیشه بیاد بلیط های‌اعانه ملی باشم و کار خرید بلیط‌های اعانه ملی را بانظم‌و ترتیب خاصی دنبال نمایم .

برنده ۵۰۰ هزار ریالی

آقای اللهوردی برزگر که در تهران درکارگاه سه‌چرخه سازی بعنوان یك شریك فعالیت دارد ، تعریف می کرد :

- بلیط خریدن را بعنوان یك‌عمل انسانی سرلوحه کار های خودقرار داده‌ام . چون‌بخوبی از کار های بزرك‌و عام‌المنفعه سازمان‌شاهنشاهی خدمات اجتماعی مطلع هستم‌بهمین جهت برای این که درکار های انسانی این موسسه سهیم باشم‌به خرید بلیط های اعانه ملی اقدام می کنم . هفته گذشته همین نیت خیر بود که مرا به خوشبختی رساند و یکی از بلیط هایم برنده ۵۰۰ هزار ریال جایزه نقدی‌شد . آقای اللهوردی برزگر درحالی که خنده برای لحظه‌ای‌نیز ازچهره‌اش محونمی گردید گفت تاکنون ۳۰ سال زندگی را پشت‌سر گذاشته‌ام و اکنون که این جایزه ارزنده نصیبم شده قصد دارم دختر مورد علاقه خودرا بعقد خویش درآورم تاآرزوی چندین ساله پدر و مادرم را جامه عمل بپوشانم .

برندگان ۳۰۰هزارریالی‌اول

آقایان علی‌افحنگی و ذکی‌الله شکوهی کارگران شرکت‌ساختمانی فاپکا ، باشرکت هم برنده یکی‌از جوایز ۳۰۰ هزار ریالی شدند . این دو دوست که مدتهاست با شرکت یکدیگر بلیط اعانه ملی خریداری می کنند، قرارگذاشته‌اند باپولی که‌ازاین طریق عایدشان شده است‌یك‌خانه دوطبقه‌خریداری کنندو هرکدام دریك طبقی‌سکونت نمایند تاباین وسیله پولی را که هرماه برای اجاره منزل می - پردازند پس‌انداز نمایندوبه‌آسایش و رفاه خانواده خود کمك‌نمایند .

برنده ۳۰۰ هزار ریالی دوم

دومین جایزه ۳۰۰ هزار ریالی بلیط های اعانه ملی هفته گذشته نصیب‌آقای سیداحمد ملائی‌پیشه‌ور ساکن شاهی شد . این مردبلند اقبال که تاکنون چند بار برنده جوائزبزرك‌شده‌است گفت‌تمام‌اینپول را به نفع سه فرزندم که درکلاس دوم و ششم ابتدائی و اول‌متوسطه درس می خوانند دربانك میگذارم تاهزینه تحصیلات عالیه آنهاتامین شده باشد .

برندگان جوایز ۵ هزار تومانی

ازچپ براست : خانم ها و آقایان - دوشیزه ناهید یوسفزائی، دیپلمه ، ساکن‌سنندج (شرکتی) - صدیقه برادران‌جوادی کارمند، ساکن تهران (شرکتی)- زهرا مهدی‌زاده ، خانه‌دار ، ساکن‌تهران - طیبه سیف‌الهی، خانه‌دار، ساکن تهران- محمد امین‌نورنك، کارمند ، ساکن‌آبادان - صفرعلی پرکار، کشاورز ، ساکن گرگان- غلامرضا عادلی ، دیپلمه ، ساکن سنندج (شرکتی) - علی‌اصغرقاسم‌زاده ، کارمند ، ساکن تهران -حبیب‌الله محمودی ، کارمند ، ساکن همدان - علینقی محجوب ، کارمند ، ساکن‌شیراز- ابوالفضل کریمی ، کارمند ، ساکن تهران- کاظم آزادی ، راننده ، ساکن شیراز - غلامحسین حسیبی ، پیشه‌ور ، ساکن رضائیه - خسروسیدطاهر ، کارمند، ساکن‌تهران- محمدرضا رکوعی، پیشه‌ور ، ساکن‌ساری - مهدی فاطمی ، کارمند ، ساکن تهران (شرکتی) - محمدابراهیم غفرانی ، پیشه‌ور ، ساکن قوچان - غلامحسین صائب پاسبان‌ساکن مراغه - فرخ انصاری ، کارمند، ساکن تهران - حسن خواجوی ، سرپاسبان ، ساکن‌تهران - میرعلی اصغر کفشدوز ، کارگر ، ساکن تهران - محمدنزهت شعار ، دیپلمه ، ساکن رشت .

وزارت جنك

تجدید آگهی مناقصه

شماره ۱۶ تاریخ ۸ر۸ر۴۸

نوع	میزان جنس
۱- سیب‌زمینی	۵۶۰۰۰ کیلو
۲- پیاز	۲۷۵۰۰ کیلو
۳- کشمش پلوئی	۸۹۰۰ کیلو
۴- هویج ایرانی	۱۱۲۰۰ کیلو
۵- نان لواش	۸۰۰۰ کیلو
۶- نان قالج	۳۰۰۰ کیلو
۷- سیب‌زمینی	۵۵۰۰ کیلو
۸- پرتقال	۵۲۰۰۰ عدد
۹- آب‌لیمو	۱۷۰ کیلو
۱۰- نان سفید	۳۵۰۰۰عدد

از طریق مناقصه خریداری مینماید .
پیشنهاد دهندگان میتوانند با مراجعه به سررشته‌داری پادگان چهل‌دختر و ملاحظه نمونه و مشخصات اجناس و دریافت برك شرایط و مشخصات معامله پیشنهاد خود را طبق مفاد مندرج در شرایط معامله تنظیم و تاساعت ۱۲ روز ۲۸ر۸ر۴۸ به دفتر سررشته‌داری پادگان چهل‌دختر تسلیم نمایند.
اداره مناقصه‌گذار سررشته‌داری پادگان چهل‌دختر
آ-۵۶۴۰۸

آگهی استخدام درنیروی‌هوائی شاهنشاهی

۱- نیروی هوائی شاهنشاهی بمنظورتعلیم‌و تربیت درجه‌داران آجودانی تعدادی داوطلب برای‌تحصیل درآموزشگاه گروهبانی آجودانی باشرایط زیر میپذیرد :
الف - تابعیت دولت شاهنشاهی ایران .
ب - متدین بیکی ازادیان رسمی کشور .
پ - سن ۱۸ سال تا ۲۴ سال تمام .
ت - دارابودن حداقل گواهینامه قبولی سوم دبیرستان (دارندگان مدارك تحصیلی بالاتر حق تقدم دارند .)
ث - داشتن صحت مزاج‌و تناسب اندام طبق گواهی بهداری نیروی هوائی شاهنشاهی .
ج - نداشتن پیشینه بد
چ - نداشتن کسان تحت‌تکفل .
۲- مدت تحصیل - درآموزشگاه مزبور یکسال‌و هنرآموزان درمدت تحصیل شبانه روزی بوده و هزینه زیست و پوشاك‌آنها بعهده نیروی‌هوائی می باشد و ماهانه مبلغ ۱۲۵۰ ریال بعنوان حقوق دریافت خواهند داشت .
۳- داوطلبان پس‌از خاتمه دوره و احراز موفقیت درآزمایشها بدرجه گروهبان دومی مفتخر و برطبق مقررات قانونی استخدام نیروهای مسلح شاهنشاهی ازحقوق و مزایای مربوط استفاده خواهند نمود .
۴- داوطلبان میتوانند برای کسب اطلاعات بیشتر و ثبت‌نام بادردست داشتن یك نسخه فتوکپی گواهینامه تحصیلی - عین شناسنامه (بفرم جدید عکس‌دار) ۱۰ برك رونوشت مصدق شناسنامه - (۲۰) قطعه عکس ۴×۶ ازتاریخ نشرآگهی تا تامین احتیاج (باستثنای روز های تعطیل و پنجشنبه ها ازساعت ۸۰۰ الی ۱۲۰۰ بمرکز آموزشهای هوائی‌واقع درخیابان تهران‌نو ایستگاه فرودگاه مراجعه نمایند . م‌الف ۸۷۵۲
نیروی هوائی شاهنشاهی
آ- ۵۶۵۵۰ ۱-۲

تشکر از پزشکان دلسوز

از لحاظ حق‌گزاری و امتنان نسبت بانجام وظیفه و صمیمیت آقایان پزشکان و جراحانی که‌نسبت به بیماران مینمایند وظیفه خود میدانم بدین وسیله از زحماتی‌که جناب آقای دکتر کوشا رئیس محترم بیمارستان حمایت مادران و نوزادان بابل کنار و جناب آقای دکتر کشاورزرئیس محترم بیمارستان‌امدادی امیر کلا و آقای دکتر سلیمانی متخصص بیهوشی که درباره جراحی و معالجه همسر اینجانب متحمل گردیده و بیمارم را از تحمل‌زجر نجات داده‌اند موجب‌نهایت تشکر و سپاسگزاری بوده مراتب تشکر و امتنان خود را معروض میدارم ونیز لازم میدانم از وظیفه‌دانی ومراقبت بی‌حد شبانه روزی سرکار علیه خانم‌علائی و همکاران ایشان که ایشان هم نهایت صمیمیت نسبت به همسر اینجانب معمول داشته‌اند امتنان خود را معروض دارم ، امیدوارم جنابان آقایان دکتر کوشا ودکتر کشاورز برای خدمت به‌خلق همیشه موفق و موید باشند.
بابل - رضاالحیم‌چی
آ-۵۶۳۹۶

تیمسار ارتشبد اویسی‌فرماندهی محترم ژاندارمری‌کل

مساعی و جدیت سرکار ستوان کاشانی فرماندهی گروهان تهران‌نو و استوار سیدحسن شریعت دوست رئیس پاسگاه‌سلیمانیه موجب گردید که اموال مسروقه اینجانب کشف‌وسارقین دستگیر گردند لذا ضمن اظهار قدردانی از زحمات آنان از حضورتیمسار فرماندهی استدعای تشویق‌نامبردگان را دارم.
محمد سیف‌اللهی
آ-۲۵۱۷۱

تشکر و قدردانی

بدین وسیله ازجناب‌آقای دکتر محمد حسین منصور که یگانه طبیب وجراح قابل میباشند و در معالجه‌عمل‌جراحی وطبی نسبت باینجانب بذل توجه وسعی دقیق‌فرمودنداظهار تشکر وامتنان را دارم .
جعفر پوستی

آگهی اصلاحی مربوط به مناقصه اسفالت وساختمان دو دستگاه توالت

تاریخ قبول پیشنهادات مربوط به مناقصه اسفالت‌و دودستگاه توالت را تاآخر وقت روز چهارشنبه پنجم آذر ماه ۱۳۴۸ تعیین و بدین وسیله آگهی قبلی اصلاح میگردد . م الف ۸۷۵۳
شرکت سهامی سیمان ری
آ- ۵۶۵۴۲

آگهی استخدام

وزارت کار و امور اجتماعی بمنظور تامین کادر مورد نیازمرکز تحقیقات حفاظتی به نیروی‌انسانی بشرح زیرنیازمند است :
۱- پزشك طب کار ۲ نفر
۲- دکترمتخصص آزمایشگاه ۱«
۳- مهندس برق‌و مکانیك ۳ «
۴- تکنسین مکانیك ۱«
۵-پزشکیار (دیپلمه‌پرستاری)۲«
۶- مترجم انگلیسی ۱«
از داوطلبان خواهشمند است تقاضانامه خودرا بضمیمه یك‌قطعه عکس بدفتر کارگزینی تسلیم و درساعت ۱۰ صبح روز سه‌شنبه ۲۵ آبانماه بدفتر مزبور مراجعه نمایند . م‌الف ۸۷۵۱
وزارت کار و امور اجتماعی
آ- ۵۶۵۵۸ ۱-۲

باران و سرما در شهرستانها بیداد میکند!

در حالیکه آبادانیها از گرما عرق میکنند و شبها بناچار روی پشت بامها میخوابند ، آذربایجانی ها وخراسانیها با وجود پوشیدن ژاکت و پالتو از سرما بخود میلرزند .

در تهران علیرغم نزول ناگهانی میزان الحراره‌ها و سرد شدن هوا بمیزان پنج درجه ، هنوز بسیاری از مردم فقط با کت و پیراهن راه میروند ولی چند کیلو متر آنطرفتر، یعنی در شمیران قشر نازکی از یخ سطح آبها را پوشانده است .

فضای برخی از شهر های ایران از یك هوای لطیف و بهاری اشباع است در حالیکه در تمام شهر های استان خراسان و آذربایجان سرما تا «مغز استخوان» نفوذ میکند .

آخرین گزارش ها حاکیست که در نخستین ساعات شب گذشته سرما در مشهد به ۵ درجه زیر صفر رسید . و پیش بینی میشد که درجه میزان الحراره های مشهد باز هم نزول کند .

این گزارشها همچنین حاکی است که در تمام شهرستان های استان خراسان برف و باران لاینقطع در حال باریدن است وبه‌خطوط ارتباطی این استان اسیب هائی وارد شده است .

درتربت‌جام بدنبال رگباری شدید سیلاب خیابان ها و کوچه ها را فرا گرفت وبه‌اکثر مزارع کشاورزی دراین منطقه خساراتی واردآورد.

درجریان بارندگی سطح اکثر جاده های ارتباطی از گل و لای پوشانده شدورفت وآمد وسائط نقلیه دراین‌راه ها متوقف گردید میزان برودت دراین شهربه ۷درجه زیرصفر رسید .

شهردرگز نیز از آسیب سرما و باران درامان نماند وچون‌بارندگی درحوالی‌دره‌درونگرو گردنه‌الله‌اکبر شدت‌بیشتری داشت سیل قسمتی ازجاده راشست وباعث گردید که دهها دستگاه از وسائط نقلیه‌دردو طرف راه‌متوقف شوند.

*** سیلاب**

از اسفراین اطلاع رسید بعلت جاری شدن سیلاب‌در کوچه ها و خیابان های این شهرعبورو مرور مرده در اولین ساعات‌ورزگذشته متوقف گردیدوسیل قسمتی از راه ارتباطی بجنورد ـ اسفراین را به کلی منهدم‌ساخت.

ریزش‌برف در شهر های‌بجنورد شیروان ، قوچان ، سرخس ، نیشابور ، سبزوار و تربت‌حیدریه همانطور تاآخروقت‌دیروز ادامه داشت‌و همانطور که اشاره شد زمستان زودرس سرتاسر این‌منطقه رافراگرفت.

● نسیم ملایم

در زاهدان وبیشترشهر های استان سیستان وبلوچستان هوا آرام است‌و فقط گاهی نسیم ملایمی میوزد لیکن همزمان با استیلای این‌آرامش دربلوچستان‌وسیستان در قسمت های دیگری از کشور بادوطوفان شدیدی جریان‌دارد.

اصفهان‌وبسیاری از شهر های مرکزی دارای هوای«عالی»هستندو مردم فارغ از سرما زمستان به کاروزندگی مشغولند.

● در گیلان

طوفان و باران درگیلان‌ظرف‌دو روزگذشته وضع کلی شهر های استان را بهم ریخت و در بعضی از مناطق‌باعث قطع سیمهای برق، ریشه کن شدن درختان تنومند و بالاآمدن آب رودخانه ها گردید.

درروستا های گیلان طوفان‌شدت بیشتری داشت‌ودر شهر رشت بر اثر بادشدید دهها تابلو نئون و پلاستیکی ازجا کنده شد وشیشه های اغلب مغازه هاومنازل‌مسکونی را در هم شکست.

برق چندمنطقه شهر رشت قطع‌شد و تاریکی‌این مناطق را در بر گرفت.

باران نیز که همزمان با طوفان شروع بباریدن کرده‌بود باعث جاری شدن‌سیلاب درکوچه ها و خیابان های شهر گردید و در محله باقرآباد رشت آب واردخانه هاشدوساکنان این‌منازل ناگزیر اقدام به تخلیه خانه های خود کردند.

سیلابی که‌درکوچه هاوخیابان های شهرجاری شده‌بود کم کم به‌طرف رودخانه های‌اطراف سرازیر شدو همین‌امر باعث بالا آمدن آب رودخانه هاخصوصا سفید رود گردید.

منظره‌ای از اولین برف امسال درخیابان پهلوی تبریز

طغیان‌این رودخانه‌باعث شد که چندین قریه در حوالی امامزاده هاشم به‌محاصره آب درآمدند و خسارات‌سنگینی بمزارع کشاورزی روستائیان واردآمد.

از جمله‌قرائی که بیش ازسایر نقاط آسیب دیده است قیوان از روستا های شیخ‌علی توسه ،میزا ـ گلبند ،شهر بیمار ، سیاهرود، لات محله غازیان نام برد .

در رودبنه نیز بر اثر طغیان آب رودخانه‌بیش از صدخانه بمحاصره آب درآمد وارتباط‌چندین قریه‌باهم قطع شد.

ارتباط‌بین زیباکنار ولشت‌نشاء براثرفشار آب‌قطع شده‌وقسمتی از جاده‌ارتباطی امامزاده ابراهیم که یك جاده کوهستانی می‌باشد دچار سیل‌بردگی گردیده‌است .

*** در کرمانشاه**

شب گذشته در ارتفاعات طاق‌ـ بستان ، بیستون و «بیرو » برف سنگینی به‌زمین نشست و تمام کوه های اطراف شهر سپیدپوش شد.

بموجب گزارش خبرنگار مادر کرمانشاه :براثرنزول برف هوای کرمانشاه بشدت‌سردشده‌و مردم به کرسی ها وبخاریها پناه‌برده‌اند .

مدیر عامل شرکت ملی پتروشیمی گفت :

کارخانه پتروشیمی آبادان توسعه می‌یابد

● هفته آینده یك واحد پتروشیمی شاهپور کار ـ آزمایشی خود راآغازمیکند

● سالی ۸۰ تا ۹۰ میلیون دلار فرآورده‌های‌پتروشیمی بخارج صادر خواهد شد

اگردولت مایل باشد ظرف ده سال آینده علاوه بر ۳۰۰میلیون دلاریکه‌تاکنون درصنایع‌پتروشیمی سرمایه‌گذاری کرده ۷۰۰ میلیون دلاردیگر سرمایه گذاری کند بخش خصوصی نیز بایدمعادل‌دولت یعنی یك میلیارددلارسرمایه گذاری کند تا بتواند «مواد میانه» تولیدی دولت‌را مبدل بمواد مصرفی برای عرضه‌بمردم سازد .بخش‌دولتی در تمام رشته های پتروشیمی که‌بخش خصوصی قادر به سرمایه گذاری نیست اقدام به سرمایه گذاری خواهدکرد ولی هر کجا که‌بخش خصوصی بخواهد وبتواند سرمایه گذاری کند آنقسمت به بخش خصوصی‌واگذار میشود .

مطالب فوق را آقای باقرمستوفی در کلوپ مرکزی روتاری که‌ظهر دیروز در پارك هتل تشکیل شده بود بیان‌داشت وی اضافه کردواحد هائی که در هفته قبل در جنوب در پیشگاه شاهنشاه آریامهرافتتاح شدسه‌سال قبل یك آرزوی مبهم بود اما امروز واقعیتی است که‌بر مبنای آن با اطمینان می‌توان به طرحهای بزرك پتروشیمی که در آینده بوجود می آید امیدواربود.

روزی که طرح کارخانه کود شیمیائی آبادان ریخته می شدما برای ماده«پی‌وی ـسی» مجبور بودیم حداقل ۲۰ هزار تن ظرفیت پیش‌بینی کنیم درآنروز صحبت‌از این بود که ۷ تا ۸ هزارتن آن زیادخواهدآمد که باید به خارج صادر گردد اما امروز احساس می کنیم که در سال آینده قریب ده هزار تن هم کم داریم‌و از هم اکنون به فکر توسعه کارخانه هستیم . رشدسریع اقتصادی‌تمام برآورد های گذشته را به شدت تغییر داده‌وبهره‌برداری از کارخانه پتروشیمی عامل‌دیگری در این تغییرات ورشدسریع به نفع‌مردم خواهدبود .

*** بهره‌برداری تجاری**

مدیرعامل‌پتروشیمی درمورد سومین مجتمع بزرك پتروشیمی‌در بندرشاهپور گفت‌یك‌واحد از این کارخانه در هفته آینده‌بهره‌برداری آزمایشی خود را آغاز خواهدکرد وحداکثر تا اردیبهشت ماه سال آینده تمام‌مجتمع‌بهره‌برداری‌تجاری خودراشروع خواهندنمود .

ولی‌قبل از پایان سال جاری صادرات محصول واحد های این مجتمع که‌کارآزمایشی خود را آغاز کرده‌اند شروع خواهدشد.

آقای باقرمستوفی در مورد صادرات فرآورده های پتروشیمی گفت مسلما قسمتی از محصولات در داخل کشور بمصرف میرسد و بقیه آن به خارج صادر می‌گردد.

مدیرعامل شرکت ملی پتروشیمی افزود در شعاع ۵هزار میل کشور ما۶۰در صدجمعیت دنیازندگی می کنند اینها مردمی هستند که در حال وبخصوص آینده احتیاج شدیدی به موادپتروشیمی دارند وبعضی از آنهامثل هندوستان مقدورات فراوانی دارندکه درمقابل فرآورده های‌پتروشیمی ما می‌توانند کالاهای مورد احتیاج بمابدهند و این‌وضع یك مبادله طبیعی و ضروری برای مابوجود می‌آوردبه همین جهت باهندوستان ما مبادله فراوانی‌خواهیم‌داشت ارزش‌صادرات پتروشیمی باوجودی که قیمت هادر حال سقوط هستنددرسال بین ۸۰ تا ۹۰ میلیون دلار خواهدبود. در مورد مدت قرارداد مدیر عامل پتروشیمی گفت‌این قراردادها به مدت ۳۵تا۴۰سال‌است .

● کمك به زنان بی‌بضاعت

در جلسه دیروز کلوب مرکزی روتاری که به‌ریاست آقای‌هادی امیر ابراهیمی تشکیل شده بود تصمیم گرفته شد به سازمان‌رفاه زنان بی‌بضاعت که زیرنظر شهبانو افتتاح‌میشود کمك گردد. بهمین جهت‌لوازم مورداحتیاج قسمت‌خیاطی این‌سازمان از طرف جمعیت‌روتاری تامین خواهدشد و همچنین دراین جلسه نسبت به حادثه تاسف‌آوری که‌برای آقای فرهاد مسعودی‌پیش آمده‌است اظهار همدردی شد .

با تجدید استخدام آموزگاران پیمانی موافقت شد

وزارت آموزش و پرورش با تجدید پیمان نامه‌آموزگاران‌پیمانی که گواهینامه سالهای سوم‌تاپنجم متوسطه را دارند موافقت نمود.

طبق گزارش خبرنگار ما قبلا فقط باتجدید پیمان‌نامه‌آموزگاران پیمانی دیپلمه که در سال گذشته مشغول بکار شده بودند موافقت به عمل آمده بود .

خبرنگار ما در گزارش خود اضافه می‌کند که با این ترتیب برای‌آخرین‌بارپیمان‌نامه‌آموزگاران پیمانی دیپلمه وسالهای سوم تاپنجم متوسطه که سال گذشته استخدام شده‌اند برای یك سال تجدید خواهد شد و این در صورتی که طبق‌طرح‌مصوب‌شورای عالی‌آموزش وپرورش درامتحانات ورودی‌تربیت معلم شرکت نمایند و درامتحان نیز پذیرفته شوند رسمی خواهند شد .

نامه‌های پدرم مانع از تحصیلم شد

بقیه‌از صفحه حوادث

نمك می پاشید که من نتوانم از آن استفاده کنم !

هروقت از این وضع با پدرم صحبت میکردم ، او بعلت اینکه نمی خواست مردم بگویند دختر فلانی طلاق گرفته است، باهرگونه عکس‌العملی از جانب من مخالفت‌می کرد ومن‌میسوختم‌و می‌ساختم .

بانو لطیفه سپس بحث‌را به‌برادر شوهرش کشاند و گفت :

اصولا برادر شوهرم آدم‌دیکتاتوری بودومن از ترس نمیتوانستم نفس بکشم ! حتی یکروز آنقدر مرا کتك‌زدکه از خانه بیرون رفتم وبه کوچه پناه بردم .

پسرم صمد ، کودکی آرام و متین بود و همه ازاو تعریف‌می ـ کردند ولی رفتار عمویش‌اورا یك وحشی‌و ترسو بار آورده‌بود.اووقتی بسن ده‌سالگی رسید ،از همه چیز میترسید وحتی‌یکروزازترس‌عمویش نامه‌ای نوشت‌ودر آن نامه فقط دوکلمه نوشته بود که «من رفتم » وبعد به منزل بازنگشت وقتی‌تحقیق کردیم ،دیدیم به جلفا رفته است .

بعد صمد برای‌ادامه تحصیل‌به استانبول رفت .ناراحتی روحی، اورا رنج‌میداد وتنهائی مزید برعلت‌شده بود ،ناچار من با اجازه شوهرم به استانبول نزد او رفتم ،شوهرم‌درماه فقط هفتصد لیره برای مامیفرستاد، درحالیکه‌ما فقط درماه‌سیصدو پنجاه لیره کرایه اطاق‌میدادیم و بقیه پول‌ارسالی هم زندگی مارا تامین نمی کرد . ناچار خانه خود راعوض کردیم واطاق محقری اجاره‌نمودیم.

بانو لطیفه سپس اظهار داشت : ازآقای وکیل بپرسید یك زن تاچه حد باید قدرت‌داشته باشد ،تابتواند بچه های خودرا به زنجیر بکشد و از تحویل آنهابه پدرشان‌خودداری نماید . از او بپرسید شوهرم چه وقت‌بچه هایش رااز من خواست که من ندادم ؟

اموال مسروقه را می‌خواستند !

بانو لطیفه اضافه کرد : یك‌شب دزدخانه مارا زدومقداری‌ازجواهرات من ولوازم خواهرم بسرقت رفت . چیزهائی که آقای وکیل مدعی‌آن هستند واز من میخواهند همان اموال مسروقه بود .

من ۲۶سال با مرحوم«رضی‌زاده» زندگی کردم‌ودرخانه‌اوزحمت کشیدم وپس‌از اینکه از او طلاق گرفتم ، پیش‌خود می گفتم‌حتما روزی‌خواهد آمد تا ما با هم آشتی کنیم .

وی‌افزود : پس‌ازمراجعت ما از ترکیه‌شوهرم خانه ای برای ما اجاره کرد که غیراز ما سه خانواده دیگر نیز درآن‌سکونت‌نداشتند.در این‌خانه سروصدا زیاد بود و پسرم که‌بیمار بود ، بیشتر ناراحتی می‌ـ کشید .

بانو لطیفه اضافه کرد : شوهرم درحالیکه میدانست ،صمد مریض است ،اورا با خود به میهمانی ها میبرد وباو مشروب میخوراند .صمد اعتراض می کرد ولی پدرش می‌ـ گفت،باید مشروب بخوری . چون پسرباید مثل پدرش باشد .

ازخانه بیرونم کرد !

موقعی‌که بانو لطیفه درباره شب حادثه سخن می گفت ، صمد رضی‌زاده وخواهرش حوریه به شدت می گریستند بانولطیفه‌آنگاه اشاره به اختلافاتش باشوهرش‌نمود واظهار داشت که در چهل‌سالگی همسرش وی‌را از خانه بیرون‌کرد.

سرویور، نه‌سایوز

در خبر دیروز تحت عنوان ۵۰ ایرانی در طرح «آپولو»کار میکنند در مورد یکی از وظایف آپولو ۱۲ که بازگرداندن«سرویور۳» است اشتباها« سایوز ۳» نوشته شده‌بود که باین وسیله تصحیح میشود.

برنامه مساجد و تکایا درماه مبارك رمضان

سحرگاه امشب بانك اذان از گلدسته های مساجد در شهر ها طنین انداز میشودو از فردا ماه عبادت وروزه‌آغاز میشود .

گروهی از مسلمانان در تهران و شهرستانها ازامروز به پیشواز ماه عبادت رفتند و روزه گرفتند .

امروز مراجع مذهبی‌تهران‌برنامه مساجد و تکایای شهرو اسامی آقایان وعاظوسخنرانان مذهبی‌راکه در مدت ماه‌مبارك رمضان درمساجد پایتخت سخنرانی خواهند کرد انتشار دادند بموجب اطلاعیه این محافل صورت مساجد و اسامی سخنرانان مذهبی بشرح زیراست: مسجد سیدعزیزاله :دربازار بزرك، واعظ آقای فلسفی، سخنرانی‌شبها مسجد امام حسین: درمیدان شهناز واعظ آقای فلسفی «سخنرانی روز ها» مسجد توتونچی : در خیابان غفاری ، واعظ آقای دکتر مناقبی «سخنرانی روزها» مساجد یوسف آباد واعظم قلمك، واعظ آقای‌دکتر مناقبی «سخنرانی‌شبها» مسجدارك، در میدان ارك ، واعظ آقای سید عبدالرضا حجازی «سخنرانی‌روزها» مساجد فخریه و شهر آرا، در امیریه وشهرآرا واعظ آقای سید عبدالرسول‌حجازی «سخنرانی‌شبها» مسجد لرزاده ، در خیابان‌خراسان واعظ آقای‌حسین‌الفاریان«سخنرانی روزها» مسجد سلمان ،در خیابان شهناز، واعظ آقای حسین الفاریان «سخنرانی شبها» مسجد صادقیه ، در خیابان‌خوش،واعظ آقای‌شبخونی «سخنرانی روزها» مسجد وکیل ، در تهران نو «سخنرانی شبها »، مسجد نارمك ، واعظ آقای‌شبخونی سخنرانی شبها مسجد خندق آباد در خیابان مولوی،واعظ آقای‌خندق آبادی «سخنرانی روزها » مسجد گذرقلی ،درخیابان خیام واعظ‌آقای خندق‌آبادی «سخنرانی شبها» ، مسجد لاله‌زار ، در خیابان لاله‌زار، واعظ آقای سید محمود سدهی «سخنرانی روزها » مسجد اعظم ، درشمیران ، واعظ آقای سیدمحمود سدهی «سخنرانی شبها» مسجدامام صادق ، در خیابان بوذرجمهری‌نو، واعظ آقای سید عبدالرسول‌حجازی «سخنرانی‌روزها»مسجد مهدیخان،در میدان شاهپور ، واعظ آقای سید عبدالرسول‌حجازی«سخنرانی‌روزها»

مسجد همت آباد در چهار راه حسن آباد ، واعظ آقای سید قاسم شجاعی «سخنرانی روزها» مسجد فخرالدوله ، در دروازه شمیران ، واعظ آقای سید قاسم شجاعی «سخنرانی روزها» مسجد امامزاده یحیی ، خیابان بوذرجمهری نو ، واعظ آقای سید قاسم شجاعی «سخنرانی شبها» مسجد صاحب‌ـ الزمان درخیابان آیزنهاور ،واعظ آقای صدر بلاغی «سخنرانی‌روزها» هیئت و مکتب الرضا ، درانتهای آذربایجان ، واعظ آقای صدربلاغی «سخنرانی شبها» مسجدمجد ، در خیابان سپه ، واعظ آقای حاج اشرف کاشانی «سخنرانی روزها» مسجد آذربایجانی ها ، دربازار ، واعظ آقای حاج اشرف کاشانی «سخنرانی شبها» مسجد فیلسوف در میدان سید اسمعیل ،واعظ آقای انصاری قمی ، «سخنرانی روزها» مسجد صاحب‌الزمان انتهای شاهپور ، واعظ آقای انصاری قمی «سخنرانی شبها» مسجدتکیه دولت در مقابل بازار ، واعظ آقای‌شمس گیلانی « سخنرانی روزها» مسجد پاچنار ، در پاچنار ، واعظ آقای شمس گیلانی «سخنرانی شبها» مسجد اراکی‌ها،در خیابان گرگان، واعظ آقای صدراراکی «سخنرانی روزها » مسجدنوریان در جاده‌قدیم شمیران باغ صبا ، واعظ آقای صدر اراکی«سخنرانی شبها»مسجد ولی عصر ، در حشمت‌الدوله ،واعظ آقای شیخ احمد کافی «سخنرانی‌ـ روزها» مسجدحمام‌گلشن درخیابان سیروس ،واعظ آقای شیخ احمد کافی خراسانی «سخنرانی شبها» مسجد شیشه ، واعظ آقای شیخ قاسم اسلامی «سخنرانی روزها» مسجد الرسول ، در نازی آبادی بازار دوم ، واعظ آقای غروی ، مسجد رضویه ، در خیابان هاشمی، چهار راه قصرالدشت واعظ آقای انصاری خراسانی«سخنرانی روزها» مسجدالحسین ، در ایرانمهر ، واعظ آقای انصاری خراسانی «سخنرانی روزها» مسجد مشیر ـ السلطنه در خیابان مولوی ،واعظ آقای ولوئی «سخنرانی شبها» .

*** رویت هلال**

امروز حضرت‌آیت‌الله‌حاج‌میرزا خلیل کمره‌ای اعلام کرد که به فتوای مفتی اعظم لبنان ماه رمضان ازدیروزدر آن کشور شروع شده است

حضرت آیت‌الله اعلام داشت‌که تلگرامهای رسیده از کشور های عراق ، عربستان سعودی ، سوریه ، نیز حاکی است که‌دراین کشور ها هلال ماه رویت شده و ماه رمضان آغاز گشته است .

آیت‌الله کمره‌ای نظر داد این کشور ها از افق حجاز پیروی می‌کنند واین افق با افق ایران تفاوت دارد .درشرع اسلام حلول ماه مبارك رمضان با تحقق پنج‌اصل مسجل می شود . این پنج اصل‌به شرح زیراست . رویت هلال . سی روزتمام ، شهادت‌عدلین ، شیاع‌خبر رویت هلال و حکم حاکم‌شرع . اگریکی‌از این پنج اصل تحقق‌یابد حلول ماه قطعی‌است‌و مردم مسلمان بلافاصله مقررات ماه روزه را اجرا می کنند .

*** نگاه به آسمان**

به احتمال رویت‌هلال از غروب دیروز دیدگان میلیون ها نفر از مسلمانان کشور برای رویت هلال ماه مبارك رمضان به آسمان‌دوخته شد ولی صفحات شمال به علت ابری بودن هوا و ریزش برف و باران در اغلب نقاط رویت هلال‌ماه میسر نگردید :

دیشب روحانیون مشهد متفقا اعلام داشتند که بطور یقین امشب «شب چهارشنبه» هلال ماه رویت خواهد شد .

امروز گروهی ازمسلمانان‌ایران به پیشواز ماه مبارك رمضان شتافتند و روزه گرفتند

گزارشهای تلفنی خبرنگاران ما درشهر های قم ـسنندج ـ کرمانشاه قصر شیرین ، تبریز ، رضائیه و سایر شهر های مختلف کشور حاکیست : تا آخر وقت دیروزدر هیچیك از شهر های مزبور هلال ماه رویت‌نشد وروحانیون نیز متفقا براین قول بودند که امشب(شب چهارشنبه) آغاز ماه مبارك‌رمضان خواهد بود .

بحران خاورمیانه عربی

بقیه از صفحه آخر

ایران‌گفت که «اوتاوا» حق‌زیستن اسرائیل رابرسمیت میشناسد و معتقد به‌یك راه حل تحمیلی از جانب قدرت های بزرك « امریکا وشوروی »در خاور میانه‌نیست .

درجریان همین مذاکرات وزیران خارجه دوکشور فعالیت های‌شوروی در خاور میانه از جمله پشتیبانی مسکو از اعراب‌وحضور ناوگان شوروی را درمدیترانه مورد بررسی قراردادند .

*** روابط شرق و غرب**

دربررسی‌روابط شرق و غرب‌به موجب اظهارات منابع مطلع ، وزیران خارجه دو کشور روابط‌خود را با دوقدرت‌بزرك امریکاوشوروی موردبررسی قرار دادند.

وزیر خارجه کانادا در سخنان دیشب خود درمیهمانی وزارت‌خارجه نیز به‌این‌مسئله اشاره کرد و گفت:ایران‌و کانادا هر دو درجوار یك قدرت بزرك‌هستندوازاین‌روباید راهی«میانه» انتخاب‌کنند.

وزیرامور خارجه‌ایران بقراراطلاع درتشریح موقعیت‌ایران درجریان جنك‌دوم جهانی بوزیر خارجه کانادا خاطرنشان ساخت که سفرشاهنشاه بشوروی‌درسال۱۹۵۶در حقیقت‌نقطه عطفی‌درروابط ایران با همسایه شمالی‌اش قلمداد میگردد وازهمین زمان‌بودکه شوروی حاکمیت و استقلال ایران را مورد احترام‌قرار داد.

*** مذاکرات اقتصادی**

وزیر خارجه کانادا در مذاکرات امروز خود با آقای نخست‌وزیر و وزیر اقتصاددرجریان‌تحولات اقتصادی و پیشرفت های عمرانی ایران قرار گرفت‌وعلاقمندی کانادا را بمشارکت در این برنامه‌ها باطلاع رسانید .

یك مقام مطلع ونزدیك بمذاکرات دو کشور امروز به خبرنگار اطلاعات گفت که کانادا پیشنهادی مربوط به امضای یك موافقتنامه سرمایه‌گذاری بایران داده است‌که هم اکنون مورد بررسی مقامات اقتصادی ایران است.

آقای اردشیر زاهدی وزیر خارجه در بیانات دیشب در ضیافت شام‌وزارت خارجه با اشاره به سفر های شاهنشاه به کانادا از علائق ایران به توسعه روابط وهمکاری‌ها باکانادا اشاره کرد و افزود از آنجائی که کانادا از جمله کشور های پیشرفته صنعتی بشمارمی‌آید، ایران امیدوار است که فصل جدیدی در مناسبات صنعتی ، کشاورزی میان دو کشور گشوده شود .

وزیر خارجه کانادا در پاسخ به اظهارات آقای زاهدی در تجلیل از ترقیات ایران گفت :

«البته مهم است که کشوری دارای منابع طبیعی باشد ولی چه بسیارند کشور هائی‌که ازاین‌نعمت برخوردارند ولی نمیتوانند مانند ایران بطور کامل از منابع خود بهره‌برداری کنند.»

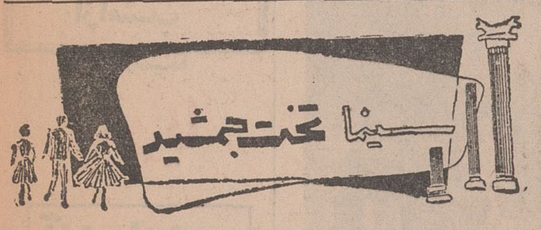

ازفردا نمایش میدهد

دبوراکار ـ دیویدنیون در فیلمی از: فیلدر کوك

از دواج بله، بچه نه!

پاناویژن ـ رنگی

با شرکت : رابرت کوت ـ ایرینادمیك ـ جویس ردمن

جودی تیسون(سکسی‌ترین‌ستاره تازه‌عالم‌سینما)

محصول ۱۹۶۸ کمپانی فوکس قرن بیستم

تماشای این فیلم برای اشخاص کمتراز۱۸ سال ممنوع است

آگهی مزایده

شماره ۱۵۴۰ ـ تاریخ ۱۷ر۸ر۴۸

هیئت تصفیه شرکت منحله برق خمسه اشیاء و لوازم مشروحه زیر را از طریق مزایده بفروش میرساند :

۱ـ در حدود چهارصد عدد پایه های آهنی چراغ

۲ـ حدود نوزده تن تیرآهن یك‌مترونیمی و دو متری نمره ده ، دوازده ، شانزده

۳ـ یکدستگاه ماشین تراش یك‌ونیم متری و یکدستگاه ماشین سنك سمباده و یکدستگاه ماشین مته ایستاده

۴ـ یکدستگاه تصفیه آب بظرفیت دومتر مکعب

۵ـ یکدستگاه ترانسفور موتور جوشکاری سیار بظرفیت دویست آمپر

۶ـ جرثقیل ده‌تنی و سه‌تنی و یك تن‌ونیمی سه عدد

خریداران میتوانند اشیاء فوق را در کارخانه برق ملاحظه و پیشنهاد خودشان را هریك جداگانه تا آخر آذرماه ۴۸ بدفتر شرکت واقع در زنجان ـ خیابان فرمانداری در پاکت لاك‌ومهر شده تسلیم و در جلسه هیئت تصفیه که در تاریخ سوم‌دیماه۴۸ برای رسیدگی به پیشنهادات واصله تشکیل خواهد شد حضور بهمرسانند .

هیئت تصفیه دررد یا قبول یك یا کلیه پیشنهادات واصله مختار خواهد بود .

ازطرف هیئت تصفیه شرکت ـ حاج سیدعلی اکبر رضوی

آ ـ ۵۶۶۳

آگهی تشکیل مجمع عمومی

از کارفرمایان کارخانه ها و لابراتوار های دارو سازی ، آرایشی و بهداشتی تهران و حومه دعوت میشود در روز دوشنبه ۳ آذر ماه ۱۳۴۸ ساعت هفت بعد از ظهر د رمجمع عمومی سندیکای در شرف تاسیس کارفرمایان کارخانه ها ولابراتوار های دارو سازی ، آرایشی و بهداشتی تهران و حومه که در خیابان کاخ جنوبی (پائین تر از خیابان شاه) جنب هنرستان موسیقی ملی پلاك ۳۱۲ر۱ تشکیل میشود حضور بهمرسانند .

دستور جلسه :

۱ـ قرائت و تصویب اساسنامه .

۲ـ انتخاب اعضاء اصلی‌و علی‌البدل هیئت مدیره

۳ـ انتخاب بازرسان

هیئت موسس سندیکای درشرف تاسیس کارفرمایان کارخانه‌هاو لابراتوارهای داروسازی ، آرایشی و بهداشتی تهران و حومه

آگهی استخدام

وزارت کارو امور اجتماعی بمنظورتامین کادر موردنیازمراکز تعلیمات حرفه‌ای تبریز و اصفهان به نیروی انسانی بشرح زیر نیازمند است :

۱ـ مهندس و تکنسین

الف ـ مهندس فوق‌لیسانس مکانیك و الکترومکانیك ۴ نفر

ب ـ فارغ‌التحصیل انستیتوتکنولوژی یا فارغ‌التحصیل‌هنرستان صنعتی باسه سال سابقه کار ۶ نفر

شرایط :

دانستن زبان فرانسه .

انجام خدمت وظیفه یاداشتن معافیت دائم .

تعهد حداقل ۵ سال خدمت برای وزارت کار واموراجتماعی (پس‌از دوره کارآموزی) .

داوطلبان واجد شرایط که از عهده مسابقه مربوطه‌برآیند بمدت یکسال درکشور فرانسه کارآموزی خواهند کرد وکلیه هزینه رفت و برگشت و اقامت آنها تامین است . مهندسین و تکنسین های مزبور پس‌از بازگشت از محل طرح مربوطه استخدام و اداره مراکز مزبور رابعهده خواهند گرفت .

۲ـ دیپلم هنرستان صنعتی یادیپلمه ریاضی باحداقل معدل ۱۴ ۲۵ نفر

شرایط :

انجام خدمت وظیفه یاداشتن معافیت دائم .

تعهد حداقل ۵ سال خدمت .

داوطلبان واجد شرایط که‌از عهده مسابقه مربوطه برآیند مدت یکسال کارآموزی خواهند کرد درطول این‌مدت ماهیانه ۴۰۰۰ ریال دریافت خواهند داشت و درصورت موفقیت‌در طول این‌دوره بعنوان مربی مراکزمزبور ازمحل‌طرح مربوطه‌استخدام خواهند شد .

ازداوطلبان ردیفهای ۱ و ۲ خواهشمند است تقاضانامه خود رابضمیمه یك قطعه عکس تاآخر وقت‌اداری روزشنبه ۲۴آبانماه بدفتر راهنمائی واقع‌درطبقه هم‌کف ـ کاخ وزارت کارتحویل و رسید دریافت دارند و ساعت ۸ روز دوشنبه ۲۶ آبانماه‌برای انجام مسابقه مربوطه دروزارتخانه حضور یابند . م‌الف ۸۷۵۰

وزارت کار و امور اجتماعی

آ ـ ۵۶۵۴۴ ۱ـ۲

آگهی مناقصه شماره ۱۱۷۰ و ۱۴۴۵ و۱۴۴۷ر۴۸

راه‌آهن دولتی ایران ده قلم آهن‌آلات مختلف از قبیل آهن ورق .نبشی . ورق عاجدار . مختلف رابرطبق مشخصات وشرایط مربوطه از طریق مناقصه تحویل تهران انبار مرکزی ریلگذاری تهران خریداری مینماید .

داوطلبین شرکت در مناقصه میتوانند در ساعات اداری جهت دریافت اسناد مناقصه باداره کارپردازی مراجعه فرمایند شرکت کنندگان در مناقصه باید مبلغ سی‌هزار ریال اسناد خزانه بعنوان سپرده شرکت در مناقصه از اداره اسناد خزانه وزارت دارائی یا بانکهای عامل خریداری و بصندوق‌راه آهن‌یا یکی از بانکهای مجاز پرداخت و رسید آنرا بضمیمه پیشنهاد خود تا ساعت ۹ صبح روز ۱۰ر۹ر۴۸ در صندوق پیشنهادها واقع در اداره کارپردازی بیاندازندپیشنهاد های واصله‌ساعت ده روز مزبور باز و قرائت خواهد شد.حضور پیشنهاد دهندگان یا نمایندگان مجاز آنها در جلسه مناقصه آزاد است و راه‌آهن در رد ویا قبول هر یك یا تمام پیشنهادهامادامیکه قرارداد مبادله نشده است جزا و کلا مختار میباشد . به پیشنهاد فاقد سپرده‌و مشروط و مبهم و پیشنهادیکه بعداز موعد مقرر برسد ترتیب‌اثر داده نخواهد شد سپرده برنده اول و نفر دوم مناقصه نگهداری و در صورت استنکاف از انجام معامله بدون هیچگونه تشریفات بنفع راه‌آهن ضبط خواهد شدو هزینه درج آگهی ها درجراید و مالیات متعلقه و هرگونه عوارض دیگر بعهده برندگان‌مناقصه می باشد . م‌الف ۸۷۴۰

راه‌آهن‌دولتی ایران

آ ـ ۵۶۳۲۰ ۱ـ۲

اغاز دومین هفته نمایش‌در

سینما بولوار

روسها دارند میآیند

باشرکت : کارل‌راینر ـ اوامری‌سنت و ... پل‌فورد

گروه بیست و پنج نفری اعضاء خارجی سمپوزیوم اولیاء و مربیان که اخیرا باپیام شهبانو در تهران تشکیل شد ،باهواپیمای هواپیمائی ملی ایران از اصفهان وشیراز دیدن کردند .

صمدرضی‌زاده دانشجوئی که باتهام قتل پدرش محاکمه میشود ، گفت

نامه‌های پدرم مانع ادامه تحصیلم شد

در سومین جلسه دادگاه جنائی تبریز که‌صمدرضی‌زاده باتهام قتل پدرش محاکمه میشود ، ابتدا متهم بقتل و سپس مادرش در رد اتهامات وارده از خود دفاع کردند. صمد گفت که اعمال و رفتار پدر و عمویم مرا رنج‌میداد و مادر متهم بقتل‌نیزمدعی شدکه‌مادرشوهرش‌روزگارش را سیاه میکرد وبرادرشوهرش نیز یك دیکتاتور بود !

از ساعت ۹ صبح دیروز سومین جلسه علنی دادگاه شعبه یك جنائی استان آذربایجان شرقی برای رسیدگی به پرونده صمد رضی‌زاده بریاست آقای محجوب تشکیل شد .

● **اظهارات متهم**

در آغاز جلسه رئیس دادگاه از متهم سئوال کرد : گفتی که‌تصمیم بقتل پدرت گرفته بودی و در خانه خواهرت جلسه‌ای تشکیل دادی و آنگاه ،مصمم باجرای نقشه قتل شدی در این مورد چه میگوئی ؟

متهم گفت : شما میگوئید من تصمیم گرفتم ، تصمیم برای چی، برای نابودی خودم ؟ برای اینکه باین روز بیفتم ؟

رئیس دادگاه گفت : پس چرا به پدرت گفتی که‌اگرسند مالکیت خانه بزرك را ندهی تو را میکشم؟

متهم اظهار داشت : بهتراست جواب این سئوال را از عموی من و وکیل‌مدافع او که در اینجا حضور دارند بخواهید. متهم افزود: چون آقای وکیل‌مدافع مدعی‌است که میخواسته برای آشتی دادن افراد خانواده ما میانجیگری کند، از ایشان بپرسید بچه طریقی می خواستند اینکار را بکنند؟ باتهمت هائی که زده‌اند ، یا با اخطاریه هائی که هر روز می فرستادند ؟

رئیس دادگاه آنگاه در مورد اظهارات برادر مقتول سئوالاتی از متهم کرد و گفت که سرهنك بازنشسته رضی‌زاده (برادرمقتول) اظهار داشته برادرم بمن میگفت . صمد مثل دیوانه ها شده است ، بمن فحش میداد وازمن میخواست که سند مالکیت خانه بزرك رابوی واگذار کنم و حتی‌بمحضر مربوطه رفتیم و در آنجا برایش گفتم که قباله مذکور را در یکی از بانك ها برهن گذاشته‌ام و متوجه شدم که اینها نقشه قتل مرا طرح کرده‌اند ، حتی صمد بمن گفت که باید از بازار برایش پول تهیه کنم و قباله را از رهن خارج‌سازم.

متهم در این موقع گفت : از او بپرسید قباله چطور شد؟ این‌حرفها همه دروغ است و توطئه‌ای بیش نیست !

رئیس دادگاه پرسید : مادرت در بازپرسی گفته است شبی که قتل اتفاق افتاد صمد و مراد بخانه خواهرشان آمدند و بعد شماپس‌از اینکه مراد را در خانه خواهرتان گذاشته‌اید بخانه پدرتان مراجعه کرده‌اید تا تصمیمت را در مورد کشتن او اجرا نمائید .

متهم اظهار داشت : برای چه تصمیم باینکار داشتم ؟ واقعا خنده‌آور است !

رئیس دادگاه گفت : حاج‌حسن کوزه‌گر (دوست‌مقتول) گفته‌است که پدرت از ترس جانش پنج‌روز در خانه‌او بسر برده است .

متهم گفت : بپرسیدحاج حسن کوزه‌گر کیست ، حتما بادوستی که بین آنها وجود دارد برعلیه آنها حرفی نخواهد زد .

نامه‌های ناراحت کننده

متهم سپس‌سخنان‌خود رااینطور ادامه داد : وقتی که من در ترکیه بودم ، پدرم در نامه ها مینوشت : «من مدتی است که در مغازه می خوابم» .درپاسخ‌نامه‌اش ،مینوشتم، پدر از این نامه ها برایم ننویس بگذار با آرامش خاطر به‌تحصیلم ادامه دهم .

رئیس دادگاه گفت : در جلسه دیروز اعتراف کردی برسر مسئله مادیات پدرت رانگشته‌ای ،درحالی که برسر قباله حیاط بزرك ،پدرت را تهدید بقتل کرده‌ای ؟

متهم گفت : من اینکار را نکرده‌ام وپول‌نیز احتیاج‌نداشته‌ام، رئیس دادگاه پرسید وقتی درشب حادثه دسته«چك» آوردی ، آیا دست‌و پای پدرت را بستی !اینکار ها چگونه انجام شد ؟ چون پدرت خیلی زورمند تر از تو بوده است و تو به تنهائی نمیتوانستی دست‌و پای او را ببندی ؟

کاری است که شده !

متهم بعدازاندکی‌سکوت گفت: نمیدانم، کاری است شده.نمیدانم! ولی آقای رئیس بعنوان تقاضای یك بدبخت ، یك بیچاره یا هر اسم دیگری که برروی آن می گذارید از شماتقاضادارم ،اخطاریه هائی را که وکیل مدافع برادر پدرم برای ما میفرستاد بخوانید ، این تنها تقاضای من است ، تا بدانید منظور آنها چه بوده است. این اخطاریه ها و چند وقت یکبار برای مادرم نیز می آمد و مطالب آن طوری بود که مرا بشدت ناراحت میکرد. آقای رئیس، مثل اینکه حرف های مرا بشوخی می گیرید من قسم میخورم که‌موضوع قتل را نمی توانم بهیچ دلیل و منطقی قبول کنم .

● **بیماری متهم**

متهم در موردقتل توضیحات‌دیگری داد و بعد بانو لطیفه مادر متهم بقتل و همسر مقتول بدفاع از خود پرداخت و گفت : از من میپرسید: پسرت را تحریك کرده‌ای که پدرش را بکشد ؟

آقای رئیس چطور ممکن است مادری تااین حد سنگدل باشد ؟ شاید بگوئید میخواستم ازشوهرم انتقام بگیرم . دراین صورت چرا بچه‌ام را که جگرگوشه من‌است، وادار باینکار میکنم ؟ چرا می‌خواستم او بدبخت شود ، آنهم بچه‌ای که از طفولیت مریض بود و باعث بیماریش نیز عمویش بود. دراین موقع رئیس دادگاه سئوال کرد : چرا - عمویش باعث بود ؟

اذیت های مادر شوهر

بانو لطیفه گفت : من ازچهارده سالگی بهمسری «محمد رضی‌زاده» درآمدم . مادرم قبل از ازدواج‌من فوت کرده بود و من بعنوان یك دختر خردسال‌وبی‌سرپرست .بخانه شوهرم آمدم ، مادر شوهرم از همان آغاز ناسازگاری را بامن شروع کرد ، نان وچیزهای‌خوردنی را علامت میگذاشت و بعد از خانه خارج میشد . اگر احیانا دست به نان و یا چیز های دیگر میزدم روزگارم سیاه بود ، بعنوان نمونه ذکر میکنم که هروقت شوهرم خربزه یاهندوانه‌ای بخانه‌می‌آورد، اول او و مادرش خربزه یاهندوانه را میخوردند و پوست خربزه را برای من‌میگذاشتندو بعضی‌وقت‌ها هم ، مادرشوهرم‌روی پوست‌خربزه

بقیه‌در صفحه ۱۳

صمدرضی‌زاده در محضر دادگاه از خود دفاع میکند

بانو لطیفه مادر متهم بقتل گفت : مادرشوهرم روی پوست هندوانه‌و خربزه نمك می‌پاشید که من بخورم !

کودك پرورشگاهی بدنبال پدر و مادرش میگردد

کودك پانزده ساله‌ای به نام سعید میرشهاب که در یکی از پرورشگاه های‌تهران زندگی میکند ، روزگذشته به روزنامه اطلاعات مراجعه کرد و ازما خواست که باچاپ عکس او موجبات پیداشدن والدینش را فراهم کنیم .

سعید که هم‌اکنون درسازمان تربیتی شماره سه خیابان سینا نگهداری میشود روز گذشته گفت : هفته پیش پدر و مادر یکی از دوستانم پیداشد و این امرلطمه بزرگی به روحیه‌ام زد و تصمیم گرفتم که هرطور شده والدینم را پیدا کنم .

مسئولان پرورشگاه درمورد سعید گفتند که اورا هنگامی که خیلی کوچك بود از «امین‌آباد» به پرورشگاه آوردند و دراینجا هم به آرامی زندگی میکند .

یک‌ایرانی در «فرانکفورت» بازداشت شد

فرانکفورت - خبرگزاری آلمان -۱۰نوامبر: ماموران گمرك آلمان غربی یك‌ایرانی راکه با هواپیما از بوداپست واردفرانکفورت شده‌بود به اتهام حمل دو هزار وهفتصد گرم حشیش‌دستگیروبازداشت کردند.

سخنگوی گمرك فرانکفورت نام‌این ایرانی رافاش نساخت ولی‌گفت که‌این شخص در آلمان‌غربی به کار خرید و فروش اتومبیل‌مستعمل‌اشتغال دارد. تحقیقات از این‌ایرانی که‌ازبوداپست به فرانکفورت حشیش حمل کرده‌است به منظور روشن شدن طرز کار او در زمینه قاچاق این ماده مخدرادامه دارد .

سخنگوی گمرك فرانکفورت قول داد که‌پس از روشن‌شدن قضیه از هویت او پرده بر خواهدداشت .

۲۰۰۰۰۰ نفر

از اهالی پایتخت در ٦ هفته اول نمایش از شاهکاربزرك والت‌دیسنی‌دیدن‌کردند و اینك آغاز

هفتمین هفته نمایش درسینماهای پارامونت و سینه‌موند

دین جونز . میشل لی . دیوید تاملینسون
بادی‌هاکت درفیلمی‌از والت دیسنی

ماشین سحرآمیز

رنگی . پخش از متروگلدوین مایر

این فیلم روزشنبه ساعت ۹٫۳۰ بعد از ظهر در سینما پارامونت‌وروز یکشنبه ساعت۳بعدازظهردرسینماسینه‌موند بزبان انگلیسی‌نمایش داده‌میشود .

از صبح سه‌شنبه ۲۷ آبان در

شهر فرنگ

اولین سینمای ممتاز ٤ ستاره

★★★★

پس از موفقیت جهانی‌فیلم « یکمرد، یکزن » اینك یك اثر تازه عشقی دیگر از « کلوددللوش » بامایه هائی قویتر و داستانی شورانگیزتر ...

ایومونتان .کندیس برگن . آلن ژیرارد و

درفیلمی‌از: کلوددللوش

زندگی برای زندگی

Live For Life رنگی . پخش از یونایتدآرتیست

نمایش فیلم «حادثه‌توماس‌کراون» فقط ۷روزدیگر درسینماشهرفرنك ادامه دارد

کنفرانس علمی در بیمارستان پهلوی

دونفراز دانشمندان اطریشی به‌نام
Dr. Fischer Dr. Pilgersdorfer
روز پنجشنبه ۲۲ آبانماه درباره فرآورده های انعقادی از ساعت ۱۰ تا ۱۱ صبح درسالن کنفرانس‌بیمارستان پهلوی سخنرانی خواهند نمود .

ازتمام همکاران کادر آموزشی و غیر آموزشی دانشکده پزشکی دعوت میشود برای استماع‌این سخنرانی‌جالب‌حضور بهمرسانند .

دکتر اعتبار - دکتروزین

سخنرانی درباره :
فیبرینوژن- پلاسمای‌ضدهموفیلی - درمان هاپروتین - فراکسیون کوهن ۱-۲ آ- ۲۵۰۶۹

کنفرانس‌علمی دربیمارستان سینا

چهارشنبه ۲۱ آبان ماه در ساعت ۱۰½ صبح کنفرانسی در بیمارستان سینا تشکیل‌خواهدشد که‌دونفردانشمند اتریشی آقایان Dr. Fischer, Dr. Pilgersdorfer

درباره تشخیص ومعالجه ناراحتی های‌انعقاد خون (مخصوصا علائم کلینیکی ومعالجه هموفیلی)سخنرانی‌جالبی‌توام نمایش فیلم ایراد خواهندنمود.

از دانشمندان ومتخصصین محترم وعموم‌علاقمندان دعوت‌میشود که‌دراین کنفرانس جالب شرکت‌فرمایند.

۱-۲ آ-۲۵۰۷۱ بیمارستان‌سینا

ازپنجشنبه ساعت ۹ بعدازظهر

همه شب در :

سینما تئاتر پلازا

بزرگترین کنسرت سال باشرکت برگزیده ترین هنرمندان ایرانی

تواپرات خواننده شهیر بین‌المللی — **سوسن** خواننده خوش الحان

خالدی خواننده نسل جوان — **برادران‌رسولی** کمدین‌های معروف

فکور یك دنیا خنده و شادی — **تریواردگان** بزرگترین برنامه‌خاورمیانه

ناهید رقاصه مشهور — **سلیمه** رقاصه شهیر

اکروبات‌بانو فریدفر - رقص عربی- لیدا -رقصهامحلی

بانضمام ده‌ها برنامه متنوع و باشکوه دیگر

ازپنجشنبه ۲۲ آبان ماه
ساعت ۹ بعدازظهر

بعلت استقبال از نمایش

سیاه‌زنگی مردفرنگی‌ودایرهٔ زنگی

برنامهٔ تالار ۲۵ شهریور

پنجشنبه ها وجمعه هایك‌سئانس اضافی درساعت ۵ بعدازظهر نمایش داده خواهد شد .

ورود کودکان از هشت‌سال بپائین ممنوع است

خیابان جنوبی‌پارك‌شهر تلفن رزرو ۲۵٤٤٤

از فرداصبح — درسینماهای — از فرداصبح

رادیوسیتی- نیاگارا- ادئون

یك فیلم بزرك وپرحادثه ازغرب امریکا با سوژه‌ای کاملا جدید و ابتکاری که شما را به‌تحسین وا خواهد داشت

جیمزفرانسیسکاس - گیلاگولان - ریچاردکارلسون در فیلم

دره بدون بازگشت

رنگی بطریقه داینامیشن

از این هفته در تهران وبزودی در تمام ایران درباره این‌فیلم‌صحبت خواهدشد.

از صبح پنجشنبه در سینما های **پلازا- حافظ- الوند**

نسرین صفائی و کامیاب‌کسروی

درفیلمی‌از امیرهوشنگ‌کاوسی

خانهٔ کنار دریا

بزودی دربزرگترین سینماهای پایتخت

ازامشب

فقط درسینما

آریا

آلن دلون
چارلزبرونسون
در
آخرین سکه
رنگی

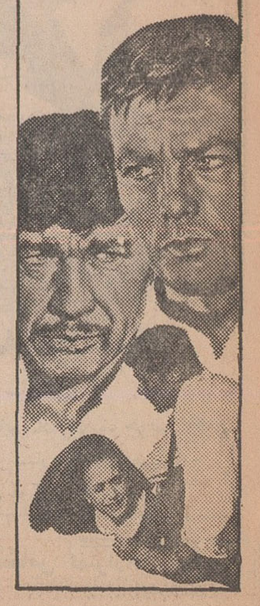

مجالس ترحیم

نظر برحلت خلدآشیان حجةالاسلام آقای حاج‌شیخ **زین‌العابدین‌امام** (امام‌جمعه ابهر) مجلس ختم‌مردانه‌روزجمعه ۲۳ آبان از ساعت ۳تا۵ بعدازظهر در مسجد ارك ومجلس زنانه در همان روز و همان ساعت در خیابان امیرآباد شمالی شیراز غربی خیابان هیئت کوچه گنجی شماره۱۴ منزل‌آقای محمدفتوحی قاضی دیوانعالی کشور منعقد خواهدبودومراسم شب هفت مردانه در قم روز پنجشنبه ۲۲ آبان ماه ازساعت ۳تا۵ بعدازظهر در مسجد نو و مجلس زنانه در همان روزاز ساعت ۷ تا۹ بعدازظهر در منزل‌آقای‌جوادی خیابان ایستگاه قم برگزار میشود .

خانواده‌های : امام فتوحی ، جوادی ، موسوی ، یگانه مقیمی ، دارائی ، حاجی‌خانی ، حبیبی ، فاطمی و خانواده‌های وابسته . آ ـ ۲۵۲۵۱

بعموم افراد خانواده‌های عزادار بویژه بازماندگان آن مرحوم تسلیت میگوئیم .

باکمال تاسف درگذشت شادروان آقای **مهدی حدادی** بزرگ‌خاندان حدادی را باطلاع دوستان و آشنایان میرساند مجلس ترحیم مردانه آن مرحوم روز چهارشنبه ۲۱ آبانماه ۴۸از ساعت ۲تا۵ بعدازظهر درمسجد امام‌حسین (ع) واقع در میدان شهناز و مجلس ختم زنانه در همان روز وساعت در منزل آقای باقر حدادی واقع در خیابان تهران‌نو روبروی ایستگاه تهران‌پارس کوچه توکلی پلاك ۳۷ برقرار میباشد.

حاج‌اسمعیل حدادی ، حاج‌محمد حدادی ، باقر حدادی اکبرحدادی،آقاجان حدادی ، حاج‌اسداله‌رضائی،زین‌العابدین حدادی ، امیرحدادی ، محمدطاهر حدادی ، حسین حدادی، مسیب حدادی ، قربانعلی یزدانی ، مسلم‌حدادی

آ ـ ۲۵۲۰۱

بعموم بازماندگان آن مرحوم مصیبت وارده را تسلیت میدهیم

بمناسبت فوت آقای **مصطفی سلیمانی** مجلس ختمی در روز چهارشنبه ۲۱ آبانماه ازساعت ۲ونیم تا۴ونیم بعداز ظهر در مسجد آذربایجانیها انتهای بازارکفاشها و ختم‌زنانه روز پنجشنبه همان ساعت در منزل آنمرحوم واقع در خیابان خیام کوچه کردبچه‌ها برقرار است .

اسکوئی ، پیرانفر ، سلیمانی حائری ، نجفی،امری‌پور، دستمالچی ، صادقی‌پور ، پوراسکوئی ، افشار ، گلدره

آ ـ ۲۵۲۵۵

بعموم بازماندگان ان مرحوم مصیبت وارده را تسلیت میدهیم

بانهایت تاسف درگذشت **حاجی‌علی‌اصغر عمرانی** راکه از بازرگانان نیکنام و متقی بودند باطلاع آقایان علماءاعلام وحجج اسلام و هیئات مذهبی میرساند . مجلس ترحیم آن فقیدسعید روز چهارشنبه غره‌شهر رمضان‌المبارك از ساعت ۲ونیم تا۴ونیم بعدازظهر در مسجد ارك منعقد است .

زین‌العابدین سرخهٔ ، الراجی حسن‌الحسینی‌اللواسانی نجفی السیدعباس‌آیت...زاده ، محمدالثقفی‌التهرانی،الاحقر سیدعبدالحسین مستجابی ، نجم‌الدین اعتمادزاده ، مهدی آیتا...زاده نائینی

آ ـ ۲۵۲۱۹

بانهایت تاسف درگذشت اسف‌انگیز پدر ارجمندخود **آقای حاجی‌علی‌اصغر عمرانی** را باستحضار اقوام ، دوستان‌و آشنایان میرساند . مجلس ترحیم روز چهارشنبه ۲۱ر۸ر۴۸ از ساعت ۲ونیم تا۴ونیم در مسجد ارك منعقد است .

مهندس محمد عمرانی ، مهدی‌عمرانی،محمودعمرانی

آ ـ ۲۵۲۱۹

باکمال تاسف رحلت **حاجی‌علی‌اصغر عمرانی** که‌ازخادمین بااخلاص حضرت مولی‌الکونین اباعبدا... الحسین (ع) بودند باطلاع هیئات مذهبی میرساند . مجلس ختم از ساعت ۲ونیم تا۴ونیم بعدازظهر روز چهارشنبه ۲۱ آبانماه در مسجد ارك منعقد است .

هیئت آذربایجانیان مقیم‌تهران

آ ـ ۲۵۲۱۹

بانهایت تاسف فوت آقای **حاجی علی‌اصغر عمرانی** اخوی آقایان حاجی محسن وحسن عمرانی وپسرعم حاجی احمد عمرانی راباطلاع‌همکاران محترم صنفی میرساند . مجلس فاتحه از ساعت ۲ونیم تا۴ونیم چهارشنبه ۲۱ر۸ر۴۸ درمسجد ارك منعقد است .

اتحادیه صنف الکتریك‌تهران

آ ـ ۲۵۲۱۹

انجمن محلی بخش ۷ شمالغرب تهران با نهایت‌تالم فقدان اسف‌انگیز مرحوم مغفور **حاجی علی‌اصغر عمرانی** یکی از اعضای صدیق خودرا باستحضار اهالی محترم بخش هفت و سایر انجمنهای محلی میرساند . مجلس ترحیم‌فقیدسعید از ساعت ۲ونیم تا۴ونیم چهارشنبه ۲۱ر۸ر۴۸ در مسجد ارك منعقد است .

رئیس انجمن‌محلی بخش ۷ شمالغرب ـ عبداله‌خلیل‌ناجی

آ ـ ۲۵۲۱۹

خانواده‌های : عمرانی ، میرعمادی ، قبادی ، نگوگر، میرهادی ، گیلانی ، شهابی ، جاوید ، آشتیانی ، مرتضائی جریری ، پورفرید ، ربیعی ، نوری‌زاده ، پارسانیا ، طیبی ، سالك‌فرد ، سطوت‌منش ، کیانی‌فرد ، مهاجر ، قاموس ، خزل ، هراتی ، فویروح ، قنبری ، قویحلم ، شادپی ، افشار، صادقیان ، شهنواز ، شکرآبی ، همافر و سایر خانواده‌های وابسته .

بایکدنیا حسرت واندوه درگذشت جانگداز **حاجی‌علی اصغر عمرانی** بزرك خاندان عمرانی را باستحضار کلیه‌اقوام دوستان و آشنایان میرسانند . مجلس ترحیم مردانه فقید سعید روز چهارشنبه ۲۱ آبانماه ۱۳۴۸از ساعت ۲ونیم تا ۴ونیم بعدازظهر در مسجد ارك و ختم زنانه در همان روز و ساعت در منزل آن مرحوم واقع در جاده قدیم شمیران‌بالاتر از سه‌راه ضرابخانه کوچه لاجوردی پلاك ۵ منعقد است .

آ ـ ۲۵۲۱۹

بعموم افراد خانو اده‌های عزادار بویژه بازماندگان‌آن مرحوم مصیبت وارده را تسلیت میدهیم

در مسجد صفی رشت

خانواده‌های : داودزاده وگیلانی و خانواده‌های وابسته

باکمال تاسف‌وتاثردرگذشت **بانو هما داودزاده** متعلقه‌مرحوم حاج محمدعلی داودزاده طاب‌ثراه ومادر گرامی بانومنصوره گیلانی و آقای سیاوش داودزاده راکه‌از بانوان نیکوکارو خیر گیلان بودند باستحضار اقوام و دوستان و آشنایان میرساند . مجلس ختم مردانه آن مرحومه از ساعت ۷ تا۹ بعدازظهر روز چهارشنبه ۲۱ر۸ر۴۸ در مسجد صفی رشت و ختم زنانه در همان ساعت در منزل شخصی واقع درخیابان پهلوی برگزار خواهد شد . آ ـ ۵۶۶۸۸

بعموم بازماندگان آ ن‌مرحومه مصیبت وارده راتسلیت بدهیم

یادبود

مراسم شب هفت درگذشت جانگداز جوان ناکام‌دکتر **مسعودشبیری** ازساعت ۲ونیم تا۴ونیم بعدازظهر روز ۴شنبه ۲۱ر۸ر۴۸ دراین‌بابویه (مقبره آهن‌چی) برگزار میشود .

خانواده‌های : شبیری ، سمسار، تفرشی ، استامبولچی فریس ، نوذری ، کامرانی ، طائرپور ، گلشنی ، سمسارزاده نادری ، حمزوی ، معجمی ، فروتن ، ابتهاج ، آقازاده،علاقبند نیکوسخن ، جلالی ، خالوئی ، قائم‌مقامی ، مرادی ،علیرضائی یزدی ، عبدمنافی ، کردبچه ، عسگریان ، حدیدی‌زاده ، مدقالچی ، ادهمی آ ـ ۵۲۰۷ ۲

یادبود

بیاد عزیزازدست رفته‌مان شادروان عیسی پورشریعتی از ساعت ۱۸تا۲۲ چهارشنبه ۲۱ آبان ماه مجلس یادبودی درمنزل برگزار میشود .

خانواده پورشریعتی

چهارراه پهلوی سپه اول امیریه کوچه‌حسابی

آ ـ ۵۶۷۰۲

چهارشنبه ۲۱ر۸ر۴۸ مصادف بایکمین سال‌درگذشت شادروان مرحومهٔ **تاج‌الملوك معاون** است هیچگونه مراسمی برگزار نمیشود کلیهٔ هزینهٔ آن صرف امور خیریه میگردد.

آ ـ ۲۵۰۲۷ **محمدعلی‌دفتری**

همسر عزیزم علی‌اکبر مهدین (صوراسرافیل)

یکسال دیگر هم گذشت :
اینك ۸سال است تو لب
فروبسته‌ای و در مغاك خاك
خفته‌ای بیاد تواز دیدگانم
اشك سوزان روان است و
روزهای درخشان در نظرم
مانند شبهای ظلمانی‌تیره‌وتار
در آرامگاه خود خوش
بخواب و از دردورنج واندوه
این‌دنیای‌دون‌فارغ‌باش.
درود برتو .

همسر داغدار تو ـ فاطمه محمودی ایران (مهدین)

آ ـ ۲۵۰۹۷

سپاسگزاری

از کلیه سروران گرام ودوستان ارجمند که بمناسبت فوت همسر مرحومه **بانو طیبه صدیقین** وسیله تلگراف،تلفن نامه و یاحضورا هنگام تشییع جنازه ، مجلس ختم ، مراسم هفته وچهلم ابراز لطف و مرحمت فرموده‌اند صمیمانه تشکر مینمایم و چنانچه در عرض تشکر تاخیری رخ‌داده پوزش میطلبم .

آ ـ ۲۵۲۰۳ **اسمعیل‌چیت‌ساز**

تشکرواعتذار

از سروران گرام ـ دوستان و آشنایان که بمناسبت درگذشت جانگداز **محمد فروزبخش** حضورا وبوسیله‌تلگراف ونامه ابراز همدردی فرمودند سپاسگزاری نموده اگر بعلت تالمات روحی در عرض تشکر حضوری قصوری روی دهد پوزش میطلبیم .

خانواده‌های : فروزبخش ، نیك‌پور ، گلشنی وفامیل‌های‌وابسته

آ ـ ۵۶۳۸۲

باکمال احترام از ابراز همدردی سروران عظام و دوستان گرام و خویشان و همکاران عزیزی که در تشییع جنازه و مراسم تدفین و شب هفت مرحوم **کاظم‌یوسفی**شرکت‌فرموده ویا بوسیله تلگراف و نامه و آگهی درروزنامه‌به‌بازماندگان آن مرحوم تفقد و تسلیت فرموده‌اند صمیمانه سپاسگزاری می‌نماید .

خانواده‌های یوسفی ـ حقیقی ـ پگاهی

آ ـ ۲۵۲۶۳

تسلیت

گرچه خود عزادار ودر اندوه عمیقی بسر می‌برم درعین حال ضایعه تاثرآور درگذشت بانو محترم ممتحن‌همسرآقای ابوالقاسم تهرانچی رابخانواده‌های محترم ممتحن ، آموزش سیدی‌ها و کوزه‌گنانی تسلیت میگویم .

آ ـ ۲۵۲۲۷ **محمود تهرانچی**

همکار محترم سرکار خانم دکتر مرآت

بانهایت تاثردرگذشت شادروان مرحوم غزنوی پدر گرامیتان راصمیمانه تسلیت میگوئیم‌وبقا وسلامتی‌بازماندگان راازدرگاه ایزد متعال مسئلت داریم .

کارکنان مرکز اتمی دانشگاه تهران

آ ـ ۲۵۱۸۵

سرکار علیه خانم دکترمرآت

مصیبت وارده را صمیمانه تسلیت میگوئیم .

کارمندان کتابخانه مرکز اتمی‌دانشگاه

آ ـ ۲۵۱۸۳

تیمسار سرلشگر شراره و سرکار سرهنك‌رضاشراره

باابراز همدردی درگذشت پدر گرامیتان را به‌حضور جنابان عالی و کلیه فامیل تسلیت عرض مینمائیم .

چالوس ـ اسمعیل کیا وبانو

آ ـ ۵۶۳۹۰

آقایان حاج سیدابوالفضل وحاج سیدرضا و دکترناصر شبیری

باابراز همدردی درگذشت ناگهانی شادروان دکترمسعود شبیری را بحضور آقایان گرامی و مادروبرادران وخواهران داغدار و کلیه فامیل تسلیت عرض مینمائیم .

چالوس ـ مصطفی قلی‌کیا وبانو ـ اسمعیل کیاوبانو ـ حاج‌علی‌اصغر کیا وبانو

آ ـ ۵۶۳۹۳

جناب آقای محسن خلیل‌پور

بانهایت تاسف مصیبت وارده را بجنابعالی‌تسلیت‌عرض مینماید .

محسن نیری نماینده سازمان قند وشکردرکارخانه‌قندهمدان

آ ـ ۵۶۴۱۸

آقای محسن خلیل‌پور

کارکنان کارخانه قند همدان مصیبت وارده را تسلیت عرض نموده بقای عمر و سعادت شما و خانواده راازخداوند مسئلت دارند .

کارخانه قند همدان ـ مهندس‌ذاکرزاده

آ ـ ۵۶۴۲۰

سرکار علیه نیره ابتهاج سمیعی

هیئت مدیره جمعیت راه‌نو سانحه تاسف‌آور را تسلیت عرض نموده و خودرا دراین مصیبت باشما سهیم میداند .

رئیس جمعیت ـ منظر شجاعی

آ ـ ۲۵۱۵۹

درگذشت بانو سرتیپ سریع‌القلم رابخانواده های وابسته بخصوص آقای قائمی وبانو تسلیت میگوئیم .

سرهنك حسن شکوهی رازی‌وبانو

آ ـ ۲۵۱۷۳

کانون پزشکان شرکت ملی نفت

فوت همکار گرامی مرحوم دکتر شبیری فرد رابهمسر و سایر بستگان آن فقید سعید تسلیت میگوید .

آ ـ ۲۵۱۶۷

آقای پرویز خدیوی

بدینوسیله مصیبت وارده را بشما و خانواده محترم‌تسلیت عرض مینمائیم

جعفر عباسیان ـ جواد عباسیان

آ ـ ۲۵۱۷۷

جناب آقای خاکپور صاعدی وبانو

مصیبت وارده را صمیمانه تسلیت میگوئیم

خرمشهر ـ فریده وبهمن معین

آ ـ ۵۶۴۴۲

جناب آقای مهندس‌بزرك شیخ‌الاسلامی وبانو

مصیبت وارده را صمیمانه تسلیت میگوئیم

خرمشهر ـ فریده وبهمن معین

آ ـ ۵۶۴۴۴

جناب آقای دکتر ناصر شبیری

تسلیت و همدردی مارا بمناسبت درگذشت ناگهانی شادروان دکتر مسعود شبیری بپذیرید .

چالوس : محمدقاجار و بانو

آ ـ ۵۶۴۴۶

خانواده محترم مشفق

بانهایت تاثر فوت جانگداز دوشیزه پری‌مشفق‌راتسلیت عرض نموده خودرا دراین غم جانسوز شریك میدانیم .

هیئت مدیره سازمان بانوان هاتف

آ ـ ۲۵۱۹۷

جناب‌آقای فرهنك نوذری

بانهایت تاثر مصیبت وارده را بجنابعالی و خانواده محترم تسلیت میگویم .

آ ـ ۲۵۱۹۳ **اسمعیل‌زاده**

بانهایت تاثر درگذشت شادروان سرکار سرهنك محمد پورمند رابخانواده‌های گرامی پورمند . عسگری و شهیدی تسلیت عرض میکنم .

آ ـ ۵۶۵۳۲ **فریدون رازی**

سرکار خانم ایران‌بهرامی

بانهایت تاثر وتاسف فوت جانگداز پدر بزرگوارتان‌را تسلیت میگوئیم .

دانش‌آموزان پنجم طبیعی دبیرستان‌رابعه

آ ـ ۲۵۲۷۵

جناب آقای جعفرراشد

فوت ناگهانی مادر گرامیتان را از صمیم قلب تسلیت گفته وبقاء عمر جنابعالی رااز درگاه خداوند خواهانیم .

از طرف دانش‌آموزان کلاس سوم‌یك‌دبیرستان‌رهنما مهدی‌زاده

آ ـ ۲۵۱۹۱

سرکار سرهنك نوروز ناصری

باقلبی مملو از تاثر و تاسف مصیبت وارده راتسلیت عرض نموده ، بقای عمر وسلامتی بازماندگان آن مرحوم‌را ازخداوند خواستاریم .

بیرجند : سرهنك ستادخاکساری وبانو

آ ـ ۵۶۶۱۴

سرکار سرهنك فضل‌الله بزرك‌نیا

مصیبت وارده را بشما و خانواده محترمتان تسلیت عرض نموده در غم آن سرور عزیز شریك هستیم .

شاهی ـ سرهنك زریری‌و بانو

آ ـ ۵۶۶۱۶

جناب آقای دکتر ماشقانی

مصیبت وارده را بجنابعالی و خانواده محترم تسلیت عرض مینمائیم .

اهواز : دکترروحی ، دکتربدیعی ، دکتر میثاقی ، دکتر کمیلی ، دکتر تهرانچیان ، دکتر لیوارجانی ، دکتر طاهریان ، دکتر میرشجاعی ، دکتر مرعشی

آ ـ ۵۶۶۱۸

جنابان آقایان دکتر احمد میخك ـ دکتردائی‌جواد دکتر محمود میخك

بانهایت تاسف مصیبت وارده را حضورتان تسلیت عرض نموده سلامتی وبقاء عمر شما و خاندان ارجمند رااز خداوند متعال خواهانم .

کرمانشاه ـ دکتر مهدی‌زاده

آ ـ ۵۶۶۱۲

سرکار سرگرد دکتر ماشقانی

بانهایت تاسف مصیبت وارده را تسلیت عرض‌مینمایم

مرزان‌آباد ـ صمداصغری‌نیا

آ ـ ۵۶۵۹۴

باندوه فراوان درگذشت تیمسارسرتیپ غلامرضالشگری بزرك خاندان لشگری رااز سوی خود و همکاران بخانواده محترم لشگری بویژه تیمسار سرتیپ محمدحسن لشگری‌و سرکار سرهنك حسین لشگری تسلیت گفته شادی روح آن مرحوم و صبر وشکیبائی بازماندگان محترم را از یزدان پاك خواهانم .

سپهبد ابوالقاسم سهراب‌پور

آ ـ ۲۵۲۳۳

سرکار سرگرد محمود غزنوی

مصیبت وارده را از طرف خود و همکارانم بشما وخانواده محترمتان صمیمانه تسلیت میگویم .

آ ـ ۲۵۲۰۵ **سرهنك‌تیموریان**

جناب آقای روح‌الله جیره‌بندی

باکمال تاثر و تاسف مصیبت وارده را بجنابعالی وخانواده محترم تسلیت عرض نموده . بقاء وسلامتی بازماندگان رااز خداوند متعال مسئلت دارم .

آ ـ ۵۶۵۹۶ **محمدفرزین‌یزدی**

باندوه فراوان مصیبت وارده را بخاندان محترم لشگری بویژه به‌تیمسار سرتیپ محمدحسین لشگری صمیمانه‌تسلیت عرض میدارد .

آ ـ ۲۵۲۳۱ **سرلشگر ناصراسکوئی**

درگذشت شادروان سرهنك محمد پورمند رااز طرف افسران همدوره فقیدبعموم بازماندگان صمیمانه‌تسلیت‌عرض میدارد .

آ ـ ۲۵۲۳۱ **سرلشگر ناصراسکوئی**

جناب آقای دکترفضل‌الله‌صفا

مصیبت وارده را بجنابعالی وبرادران گرامی تسلیت می‌گوئیم .

عباسعلی زمانی ـ ابوالقاسم‌زمانی

آ ـ ۵۶۶۲۰

مصیبت وارده را بفامیل محترم سجادی و صندوقدار تسلیت عرض نموده دراین مصیبت شریك هستم .

آ ـ ۵۶۵۹۲ **سمنان ـ شاهمرادی**

جناب آقای اسحق‌چائیچی

درگذشت مادر گرامیت را بشما و خانواده‌محترمتان تسلیت عرض نموده وبقاء و سلامتی همگان را از خداوند خواستارم .

از طرف کارمندان وکارکنان اداره کل اصلاحات‌ارضی وتعاون روستائی گرگان و دشت : لطف‌الله‌رجبی

آ ـ ۵۶۵۹۰

جناب آقا ی علی‌الموتی وآقایان‌مصطفی و مجتبی‌دقیقی

مصیبت وارده را بشما و سایر بازماندگان تسلیت میگوئیم .

آ ـ ۲۵۲۲۱ **غریب ـ روشنك**

همکار محترم آقای علی رمضانی

بانهایت تاسف فوت مادر گرامتان را از طرف خود و کارکنان اداره کل فنی تسلیت میگویم .

مدیر کل فنی وزارت اطلاعات ـ مهندس کیان‌پور

آ ـ ۲۵۲۱۳

جامعه دندانپزشکی ایران

فوت مادرخانم همکار گرامی آقای دکتر آوانسیان‌را بایشان و خانواده محترمشان تسلیت میگوید .

آ ـ ۵۶۶۳۶

مجالس وعظ وسوگواری

طبق معمول سنواتی از اول ماه رمضان الی‌آخر ماه از طرف هیئت عزاداران حسینی آذربایجان مقیم تهران مجلس وعظ وسوگواری‌خامس‌آل‌عبا(ع) در مسجدآذربایجانی ها (شیخ عبدالحسین) شبها از ساعت ۷ تا۱۱ منعقد است‌و آقایان حاج‌اشرف‌ومجتهدی وعاظ محترم مستفیض میفرمایند

الحاج بزرك ابوحسین

برنامه تبلیغاتی مسجد الجواد در ماه مبارك رمضان

روزها بعد از نماز جماعت

از روز اول تادهم سخنرانی جناب آقای دوست محمدی
از یازدهم الی پانزدهم سخنرانی جناب آقای‌میرباقری
از شانزدهم الی بیست‌ونهم سخنرانی جناب آقای نجفی
از ساعت ۲ونیم بعدازظهر همه‌روزه تعلیم و قرائت‌قرآن
قرائت و تفسیر قرآن واحکام دین همه‌روزه جهت‌بانوان
از ساعت ۹تا۱۲ صبح

برنامه شبها :

ساعت ۷ بعدازظهر اقامه نماز جماعت ـ شروع‌سخنرانی
۸ بعدازظهر .
از شب اول تاپنج‌شنبه دوم رمضان جناب آقای حسن نوری
جمعه سوم تاشنبه چهارم جناب آقای‌علی‌اصغر کرباسچیان
یکشنبه پنجم تاپنجشنبه نهم جناب آقای حاج سیدمحمد ضیاءآبادی
جمعه دهم تاسه‌شنبه چهاردهم جناب آقای محمدرضا مهدوی کنی
چهارشنبه پانزدهم تاجمعه هفدهم جناب‌آقای علی غفوری
شنبه هیجدهم تایکشنبه نوزدهم‌جناب‌آقای‌محمدتقی‌جعفری
دوشنبه بیستم تاچهارشنبه بیست‌ودوم جناب آقای حاج سیدمرتضی شبستری
پنجشنبه بیست‌وسوم تاچهارشنبه بیست‌ونهم جناب آقای محمدتقی شریعتمداری

شبهای ماه مبارك رمضان در مسجد باب‌الحوائج واقعه در خیابان صفای شهناز چهارراه اول بعدازنمازحضرت‌آیت‌اله ابهری خصیب توانا جناب آقای کافی خراسانی وبعداز نماز ظهر و عصر واعظ گرامی جناب آقای حسینی همدانی‌مستفیض میفرمایند .

دفترمسجد

(اصلاحیه‌برنامه مسجد جامع نارمك)

آگهی مندرج در شماره دیروز بعلت اینکه‌پیش‌نویس آنرا بنظر این‌جانب نرسانیده‌اند ناچار بدینوسیله اصلاح‌و توضیح میشود :

برنامه روزهای ماه مبارك رمضان بطوریکه سه‌سالست معمول بوده ، بعداز فراغ‌احقرازنماز عصر جناب مستطاب ثقةالاسلام آقای حاج‌انصاری نجف‌آبادی افاضه‌خواهندفرمود

العبد ـ محمدتقی الحسینی ـ واحدی

آ ـ ۲۵۲۵۳

(برنامه سخنرانی در مسجد ارك)

ماه‌مبارك رمضان که بهترین تحولات فکری و معنوی‌را برای مسلمین‌وموحدین دربردارد شروع‌شدبمنظوربزرگداشت این ماه مقدس مجلس وعظ و سخنرانی از روز اول ماه در مسجد ارك‌برگزار واز ساعت یك بعدازظهر دانشمند محترم وخطیب عالیقدر جناب آقای سیدعبدالرضا حجازی تحت‌عنوان «مسئولیت‌های انسان در عصرفضا» سخنرانی خواهند نمود..

آ ـ ۲۵۱۲۵

بمناسبت فرارسیدن ماه مبارك رمضان طبق معمول سنواتی ازشب‌اول تاآخر ماه از طرف هیئت‌حسینی شهرآراء مجلس وعظ در مسجد شهرآرا منعقد دانشمندمحترم وواعظ‌شهیرجناب آقای سیدعبدالرضا حجازی از ساعت ۷الی۸بعدازظهرمستفیض خواهند فرمود از عموم علاقمندان دعوت میشودازبیانات ایشان استفاده نمایند .

سیدنورالدین ابهری

آ ـ ۲۵۰۸۵ ۲ـ۲

بنابدعوت اهالی بندر پهلوی **خطیب فاضل و واعظ شهیر جناب آقـای شیخ باقر نهاوندی** به‌آن‌صوب عزیمت وماه مبارك رمضان‌برای‌مردم آن شهرستان سخنرانی خواهند کرد . مقتضی است اهالی محترم بندرپهلوی فرصت را مغتنم شمرده ،از بیانات مذهبی ایشان استفاده نمایند .

سخنرانی درتهران‌پارس

بمناسبت فرارسیدن ماه‌مبارك رمضان مجلس وعظ و تبلیغ در مسجد اباعبدالله‌الحسین «ع» واقع در فلکه دوم‌تهران‌پارس بمدت یك‌ماه برقرار و دانشمند محترم جناب آقای سید عبدالکریم هاشمی‌نژاد از ساعت ۸ونیم تا ۹ونیم بعداز ظهر سخنرانی میفرمایند .

آ ـ ۲۵۲۴۳ **حسین مفید**

هیئت عزاداران ابوالفضل کاشانیان مقیم‌تهران

شبهای ماه‌مبارك رمضان رااز ساعت ۷ تا۱۰ونیم مجلس وعظ و سوگواری در مسجد حاج‌ابوالفتح میدان شاه منعقد از علاقمندان دعوت میشود دراین مجلس شرکت واز بیانات دانشمند محترم حاج‌شیخ احمد کافی خراسانی‌وازتفسیر قرآن مجید آقای شیخ‌قاسم مهاجر بهره‌مند شوند .

ازطرف هیئت ابوالفضل ـ حسن اسمعیل‌زاده

آ ـ ۲۵۰۵۹

بسمه‌تعالی

بمناسبت فرارسیدن ماه مبارك رمضان طبق معمول‌سنواتی شبها در مسجد امیرالمومنین واقع در خیابان‌نصرت‌امیرآباد مجلس وعظ منعقد خطیب عالیمقام جناب آقای‌موحدی کرمانی از ساعت ۷ونیم تا۸ونیم مستفیض خواهند فرمود .

آ ـ ۲۵۲۵۷ **عبدالکریم موسوی**

در مسجد امیرالمومنین (ع) دزاشیب

بمناسبت فرارسیدن ماه‌مبارك رمضان از شب پنجشنبه تاآخرماه از ساعت ۷تا۸ دانشمند محترم وواعظ شهیر جناب آقای حاج‌سیدعبدالکریم هاشمی‌نژاد سخنرانی میفرمایند . امید است مومنین مخصوصا جوانان محترم شرکت‌فرمایند.

آ ـ ۵۶۶۹۴ **عباس‌مرندی**

بسمه تعالی شانه

بمناسبت حلول ماه مبارك رمضان بهارکسب معرفت‌و عبادت ظهرها بعدازنماز واعظ دانشمند **جناب آقای سید عبدالکریم هاشمی‌نژاد** بیان معارف اسلامی خواهند نمود.

نشانی : انتهای خیابان سیروس نزدیك چهارراه مولوی، مسجد شاهچراغی

مجمع دین ودانش ـ اول هرماه وروزهای جمعه هرهفته از ساعت ۱۰ تا۱۲ صبح مجلس وعظ و خطابه وشعر و سخن دارد .

انجمن دانشوران ایران ـ درماه مبارك رمضان شبهای جمعه از ساعت ۷تا۹ بعدازظهر برقرار است .

آ ـ ۲۵۱۵۵

بسمه‌تعالی

همزمان باحلول ماه مبارك رمضان همه‌شب‌برنامه‌دینی توسط جناب آقای ولوی واعظ شهیر در مسجدانصارالحسین واقع در خیابان خواجه‌نظام‌الملك ایستگاه‌حسین‌آباداز۷ونیم تا۱۰ شب برقرار میباشد.

آ ـ ۲۵۲۱۷ **حاج‌شیخ‌حسین کاشانی**

شبهای ماه‌مبارك رمضان بعداز نماز وقرائت قرآن از ساعت ۹الی ۱۰واعظ شهیر حضرت آقای‌حاج‌اشرف‌الواعظین کاشانی در مسجد مرحوم آیتا... علوی واقع در چهارراه سیروس کوی علوی مستفیض میفرمایند .

آ ـ ۲۵۲۱۱

همکار محترم ـ آقای علی رمضانی

بانهایت تاسف فوت مادرگرامیتان را تسلیت گفته‌و خودرا در غم شما شریك میدانیم .

فراهانی ، بسیم‌فر ، نجفی ، فهیمی ، بدیعی ، امامی، رهنمون ، جواهری ، ضیائی ، نعیمی ، محمود نجفی ، فنازاد قاسمیان ، یغمائی ، جواهری‌داد ، صبوری

آ ـ ۲۵۲۰۹

جناب آقای دکتر پرویز مرآت

بانهایت تاثر وتالم مصیبت وارده را به‌جنابعالی وسرکار عدیه خانم تسلیت میگوید .

آ ـ ۲۵۲۵۹ **ابوالفضل‌قمصری**

بانهایت اندوه درگذشت همقطار عزیز مرحوم جواد غزنوی رابخانواده محترم آنمرحوم تسلیت عرض مینمائیم

بازنشستگان وزارت پست وتلگراف

دکتر علینقی‌میراسکندری ـ حسین‌امین

آ ـ ۲۵۳۳۹

دبیر گرامی جناب آقای امام

مارادرغم خود شریك بدانید

دانش‌آموزان ۴طبیعی دبیرستان‌فرساد

آ ـ ۲۵۲۱۵

جناب آقای دکترپرویز مرآت

باندوه فراوان مصیبت وارده را تسلیت عرض نموده خودرا دراین سوك بزرك شریك میدانیم

محمدتقی طیب ـ رضائیلی‌پور

آ ـ ۲۵۲۲۵

بخاندان محترم آقای لشگری وخاندان محترم آقای گرانمایه درگذشت مرحوم غلامرضا لشگری‌راتسلیت عرضه میدارد .

آ ـ ۵۲۲۳ ۲ **سیداحمد غمخوار**

تقدیم به‌بازماندگان محترم خانم پریچهرمشفق

رفتن ازعالم پرشوربه‌ازآمدن‌است
غنچه دلتنك‌بباغ‌آمدوخندان‌برخاست

آ ـ ۲۵۲۲۳ **س . ح . غمخوار**

آقای مصطفی خزینه‌دارلو

کارکنان اداره کل شیلات استان گیلان مصیبت وارده رابشما و خانواده گرامیتان تسلیت می گویند .

اداره کل شیلات استان گیلان

آ ـ ۵۶۶۴۶

باکمال تاسف درگذشت شادروان سرکارسرهنك‌محمد پورمند را بخانواده‌های عزیز پورمند ، عسگری و شهیدی تسلیت عرض میکنم .

آ ـ ۵۶۵۳۴ **داودکاشی‌پز**

سرکار سروان هوشنك قزلباش وسرکارعلیه‌بانو

خواهشمند است مارا در مصیبت خود شریك‌فرمائید. سلامت وبقاء عمر جنابعالی و فامیل محترم را از خداوندبزرك خواستاریم .

تبریز ـ دکتر نیرومندوبانو

آ ـ ۵۶۶۹۲

اکنون که دست غدار روزگار عزیزترین همکار مارا ازماگرفت باقلبی مملو از اندوه وتالمی شدید این مصیبت بزرك را بخانواده همکار عزیزمان مرحوم دکترشبیری‌تسلیت عرض نموده بقا و سلامتی بازماندگان آنمرحوم‌رااز خدای بزرك مسئلت مینمائیم .

از طرف کانون پزشکان ، دندانپزشکان و داروسازان‌شرکت ملی نفت ایران در مسجد سلیمان : دکتررهبر

آ ـ ۵۶۶۴۰

تیمسار سرلشگر داودشراره‌ـتیمسار سرلشگرمرتضی‌شراره

باندوه فراوان مصیبت وارده را از طرف‌خودوهمکارانم تسلیت عرض مینماید .

آ ـ ۲۵۲۶۷ **سرلشگرمعین‌زاده**

تیمسار سرتیپ لشگری ـ سرکار سرهنك لشگری

باندوه فراوان مصیبت وارده را از طرف‌خودوهمکارانم تسلیت عرض مینماید .

آ ـ ۲۵۲۷۱ **لشگرمعین‌زاده**

اتحادیه صنف خرازی بانهایت تاثر و تاسف‌درگذشت شادروان دکتر مسعود شبیری را به‌جناب آقای حاج سید ابوالفضل شبیری پدر محترم آن مرحوم و رئیس اتحادیه صنف‌عطار و سقطفروش تهران تسلیت گفته بقای عمر و سلامتی آن خاندان محترم را از ایزد متعال مسئلت دارد.

رئیس اتحادیه صنف خرازی ـ اکبرپورکاظمی

آ ـ ۲۵۲۶۱

جناب آقای مهندس شیرازی

کارکنان کارخانه سیمان سفید دماوند باقلبی آکنده از تاثر مصیبت وارده بجنابعالی را تسلیت گفته همگی خود رادر این اندوه بزرك شریك میدانند .

آ ـ ۲۵۳۷۷ **احمد ـ ریاحی**

جناب آقای حاج‌خاکپور صائبی

مصیبت وارده را بشما و خانواده محترم صائبی وآقای مهندس ضیاءشیخ‌الاسلامی تسلیت گفته خودرا درغم شما شریك میداند .

آ ـ ۵۶۶۸۶ **رشت : جمال‌ضیاءشیخ‌الاسلامی وبانو**

درگذشت جناب آقای دکتر ادهم (اعلم‌الملك) نیابت ریاست عالیه جمعیت شیروخورشید سرخ‌ایران را به‌خاندان بزرك ادهم وهیئت محترم مرکزی شیروخورشید سرخ ایران تسلیت عرض مینماید .

جمعیت شیروخورشید سرخ اندیمشك:میرنظامی

آ ـ ۵۶۶۸۴

درگذشت جوان وارسته ،دوست صدیق و انسان‌ارجمندی که وجودش برای ماگرامی بود و برای همیشه مارا ترك گفت ـ مرحوم دکتر شبیری ـ رابخانواده محترم شبیری تسلیت عرض نموده وبقای عمروسلامت بازماندگان آنمرحوم رااز بیشگاه خدای بزرك مسئلت مینمائیم .

**کارمندان داروخانه‌های شرکت ملی نفت ایران درمس

اطلاعات ۱۳۰۴

سه‌شنبه
● ۳۰ شعبان ۱۳۸۹
● یازدهم نوامبر ۱۹۶۹
● شماره ۱۳۰۴۱
● سال چهل و چهارم

بحران خاورمیانه عربی در مذاکرات وزیران خارجه ایران و کانادا

● وزیر خارجه کانادا : ایران و کانادا هر دو در جواریك‌قدرت بزرك‌هستند و از اینرو باید راهی‌میانه انتخاب کنند

● وزیر خارجه کانادا ،امروز شرفیاب شدوبانخست‌وزیر و وزیر اقتصاد ملاقات و مذاکره کرد

● کانادا بایران پیشنهاد امضای قرارداد سرمایه ـ گذاری داده است

میچل شارپ وزیر خارجه‌کانادا شب گذشته سیاست معقولانه و متین ایران را درقبال مسائل‌خارجی مورد تجلیل قرار دادو از ایران‌به عنوان‌یك‌کشور علاقمند بترقی‌وثبات که هیچگاه «جاه‌طلب واستعمارگر نیست و نبوده» یاد کرد .

وزیر امور خارجه کانادا این خارجی‌ایران میتواندراهنمای خوبی برای کاناداباشدوآنچه‌دراین مورد قابل ملاحظه است سخاوت وبلند نظری ایران در برخورد با مسائل بین‌المللی است .

وزیر خارجه‌کانادا گفت‌سیاست اظهارات را در ضیافت شامی که از طرف آقای اردشیر زاهدی وزیر خارجه بافتخار وی برپا گردیده‌بود بیان داشت .

* پایان مذاکرات

وزیر خارجه کانادا امروز با شرفیابی‌به‌حضور شاهنشاه‌آریامهر وصرف‌ناهار در پیشگاه معظم‌له ، بدیدار رسمی و کوتاه خویش در تهران پایان دادو عصر امروز از تهران عزیمت خواهدکرد. وی‌پیش از ظهر امروز با آقایان هویدا نخست وزیر و هوشنك انصاری وزیر اقتصاد بطور جداگانه ملاقات و مذاکره کرد .

وزیر خارجه‌کانادا دیروز سه‌بار باهمکار ایرانی خود آقای زاهدی ملاقات ومذاکره کرد . اولین‌دور این مذاکرات در ساعت ده و نیم بامداد دیروزدروزارتخارجه باحضور مقامات سیاسی دو کشور صورت گرفت‌ومدت‌نوددقیقه بطول‌انجامید.

وزیر خارجه‌ایران و کانادادیروز ناهار رانیز بایکدیگر صرف کردند وبه مذاکرات خویش ادامه دادند.

شارپ‌وزاهدی عصر دیروز برای سومین بار در وزارتخارجه با یکدیگر ملاقات وتبادل نظرنمودند.

بدنبال این‌مذاکرات محافل نزدیك به‌روابط دوکشور اظهار عقیده کردند که در جریان این مذاکرات طرفین‌دارای وحدت نظر یانظرات نزدیك بهم در مورد بسیاری از مسائل ومشکلات‌بین‌المللی‌بودند .

مذاکرات‌وزیران خارجه دوکشور علاوه برمسائل مربوط به همکاری های‌آینده ایران‌وکانادا بسیاری‌از مسائل بین‌المللی از جمله بحران خاورمیانه عربی، روابط شرق‌و غرب رانیز دربر گرفت.

بااینکه از مذاکرات وزیران خارجه دو کشورهیچگونه مطلبی به طور رسمی انتشارنیافت‌معذلك منابع مطلع‌به مذاکرات گفتند که طرفین سیاست دولت های خود را در قبال مسائل وبحران های‌بین ـ المللی برای‌یکدیگر تشریح کردند.

بموجب همین گزارش هاوزیر خارجه کانادا در تشریح سیاست «اوتاوا»در قبال مسئله خاور میانه خاطرنشان ساخت‌که دولت وی خواستار یك راه حل شرافتمندانه وپایان دادن به اختلافات اعراب و اسرائیل است . وی به وزیرخارجه

بقیه‌در صفحه ۱۳

والاحضرت شاهدخت فرحناز نمایشگاه نقاشی کودکان را افتتاح کردند

والاحضرت شاهدخت فرحناز دیروز نمایشگاه نقاشی کودکان‌را افتتاح کردند . در این عکس کودکان هنرمندی که آثارشان در نمایشگاه پارك یوسف‌آباد به‌معرض تماشا گذاشته شده بدور والاحضرت دیده میشوند .

ساعت ده‌وچهل‌وپنج‌دقیقه دیروز والاحضرت شاهدخت فرحنازپهلوی نمایشگاه نقاشی کودکان را در پارك یوسف‌آباد افتتاح کردند .

والاحضرت شاهدخت فرحنازکه کت و دامن چهارخانه زرد وسفید بتن داشتند ، پس از قطع نوار سه‌رنك از هفت صد تابلوی‌نقاشی کودکان ۳تا۱۴ ساله دیدن کردند.

آقای پهلبد وزیر فرهنك وهنر در این بازدید با علاقه و توجه خاصی والاحضرت را همراهی می کردند و خانم اقدس وکیلی‌رئیس هنرستان دختران وزارت فرهنك‌و هنردر مورد نقاشی‌ها برای‌شاهزاده خانم توضیح میداد .

والاحضرت پس از بازدیدنمایشگاه جوائز کودکان برنده‌ای را که‌در سال ۱۹۶۸ در نمایشگاه نقاشی های کودکان در دهلی شرکت کرده بودند توزیع کردند . یکی از این برندگان‌در نمایشگاه‌جهانی برنده مدال طلا شده بود .

در محوطه پارك یوسف‌آباد پیشاهنگان برای والاحضرت آواز های محلی خواندند .

والاحضرت در ساعت یازده و چند دقیقه درمیان کف زدن های شدید کودکان پارك یوسف‌آبادرا ترك کردند .

توضیح بیشتر درباره خبر مهم بانك عمران

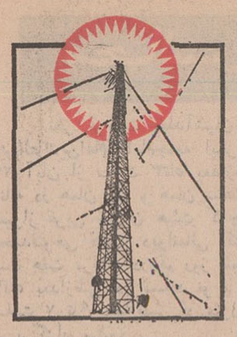

بانك‌عمران باکمال‌مسرت‌امتیازات جدید حساب تشکیل سرمایه را برای‌اطلاع عموم هم میهنان‌بشرح زیر اعلام میدارد :

۱ـ در سال جاری بجای یك جایزه مادام‌العمر ماهی ۲ هزار تومان

۳جایزه‌مادام‌العمرماهی‌سه‌هزارتومان

برای دارندگان حساب تشکیل‌سرمایه‌بدین‌شرح درنظر گرفته شده است:

الف ـ درصورتیکه قرعه‌ها بنام‌کسانی‌اصابت‌کند که موجودی حساب آنها :
بین ۱۰۰۰ تا ۲۰۰۰ریال باشد از این جایزه مادام‌ـ العمر ماهی ۲ هزار تومان استفاده خواهند نمود .

ب‌ـ در صورتیکه موجودی حساب آنها :
بین ۲۰۰۰ تا ۳۰۰۰ریال باشد ازاین جایزه ماهی ۲۵۰۰ تومان مادام العمر استفاده خواهند کرد .

ج ـ درصورتیکه موجودی حساب آنها :
از۳۰۰۰ریال‌بیشترباشد ازاین جایزه ماهی۳ هزار تومان مادام‌العمر استفاده مینمایند .

۲ ـ هر سال ۱۲ جایزه یك میلیون ریال وام دهساله بدون بهره‌هرماهه بین کلیه دارندگان حساب تشکیل سرمایه قرعه‌کشی و پرداخت‌میشود که مجموع سالیانه این۱۲وام ۱۲٫۰۰۰٫۰۰۰ ریال میباشد .

۳ ـ کلیه دارندگان حساب تشکیل سرمایه در برابر تصادف با وسائط نقلیه تا مبلغ ۱۰۰٫۰۰۰ریال مجانا بیمه میباشند .

٤ ـ دارندگان حساب تشکیل سرمایه طبق مقررات این حساب میتوانند تاسه برابر موجودی خود حداکثر تا مبلغ ۷۵۰٫۰۰۰ ریال وام دریافت نمایند و در مدتی معادل دوبرابر مدتی که در بانك پس‌انداز داشته‌اند وام دریافتی را مستهلك سازند یعنی اگر صاحب حساب پس‌اندازی مثلا مدت چهار سال در بانك پس‌انداز داشته است می‌تواند وام دریافتی را در مدت ۸سال واریز نماید .

٥ ـ صاحبان حساب تشکیل سرمایه که‌ازبانك وام دریافت‌میدارندکماکان ۹درصدبهره خواهند پرداخت‌وبه‌بهره‌وام‌آنان‌چیزی اضافه‌نشده است

روزنامه فردا
فردا منتشر میشود

اطلاعات دختران و پسران
روزهای‌یکشنبه منتشرمیشود

روزنامه دیپلمات
چهارشنبه ها خواندنی است

شکوه وعظمت غرب بار دیگر زنده میشود
گروه سینماهای

انفل | پولیدور | متروپل | رویال | سانترال

از فردا صبح

عظیم‌ترین شاهکار «سرجیولئونه» کارگردان نامی راکه روح تازه‌ای به کالبد فیلم‌وسترن دمیده است نمایش میدهد .

کلودیاکاردیناله هنری‌فاندا چارلز برونسون جیسون‌روباردز

درفیلم تکنی‌اسکوپ ورنگی

داستان بزرگ غرب

ONCE UPON A TIME IN THE WEST

باشرکت :
گابریله‌فرزتی
وودی‌استرود

محصول
کمپانی پارامونت

HAWI LUX
هاویلوکس
معتبرترین‌نام‌درصنعت‌رنگسازی

از فردا صبح | درسینماهای | از فردا صبح

مهتاب ـ ب.ب ـ کریستال

زمین‌وآسمان در غرب برنك خون درآمده‌چون‌جنگجویان قبایل سرخ پوست حمله بزرك خود را به قلعه عقاب ها آغاز کرده‌اند ...

جرج هیلتون درفیلم
سینماسکوپ ورنگی

حمله به قلعه عقابها

باشرکت : کریستاین ـ پیرولولی ـ انریک آویلا

خانمها ـ آقایان
کارخانجات مقدم از شما دعوت مینماید
از دست چین مرکز پارچه‌های
زنانه ومردانه اختصاصی مقدم دیدن
فرمائید

دست چین خیابان پهلوی ـ خیابان زرتشت بعداز
بیمارستان مهر شماره ۸۸ ـ تلفن ۶۲۲۷۱۲

اسامی قبول شدگان در امتحان کارآموزی جهت‌مرکز آموزشگاه حرفه‌ای ساختمان شرکت ملی ذوب‌آهن

بقیه از صفحه اول

محمدرضاسلطانی گهر،جمشید آزادی گنبد ، ایرج مویدی،محمد حسین ابراهیم، بهروز تواهن ، داورایمانی بوسجینی ، کیومرث شکوری ، حسین‌داوری دولت آبادی ابوالقاسم فریدمجتهدی ،محمد حسین اکبری ، اسماعیل مهدوی هفشجانی ، احمدتاجیکی ، محمد میرسعیدی ، پرویزدانائی ، علی ناجی آذرلی ، سیدمحمد سجادیان ،ابراهیم نژادطاهری ،سلیم اسنادی مقدم ، سیدمصطفی سادات گوشه، محمدحسین ثنائی ، نورعلی عزیزی کندزلو ، جلال حاج صادقی‌مازنانی سیروس میثاقیه،محمد باقرعسکری مبین ، محمدعلی تقوی پورندوشن ،محمد مجد اسداله‌مثنوی ، عباس محسنی ، هوشنك جاماسب ،داود افسری . قربان سعادت ، رجبعلی غلام اکبری ، علی محمدامان‌پور ، غلامرضاباب الهی ، ضیاءالحق نجفی عباسعلی رادکانی،احمد کلاغی ،جمشید سیاوشی ، محمودنقشی ، حسین‌فیضی، محمد وحیدیان‌بید‌ـ هندی،مصطفی‌طیبی، حسن‌ابراهیمی کاشف ، محمدعلی فتحی‌جقاسیاهی ،سیدمحمداسداللهی ، علی کاکائی، نوذررشیدی ، سیدرضا میرصمدی، محمد تاجیك خاوه ، ابراهیم بابازاده تبریزی ـ محسن‌غلامرضا. علی برگی زاده ـ فتح‌اله بنکرو، غلامرضا حاجی باقری ـ مهراب زاده ، همایون الهی کرمانی. محمد حسن جعفری ـ سید محمد داود بهشتی پور ـ کرمعلی رحیمی بافرانی، غلامرضا صابر ، علی کلاهی ، غلامرضا مسعودی ،جواد پور ابراهیم، سید محمد رضاامیر کریمی ، علیرضا نیکومنش ،اکبر نوامان ، احمد جعفری ، علی اصغر اعرابی . غضنفر فضلی زاده،امیر کلائی ـبهروز درخشان ، رحمت‌اله مرعشی اسد کبودیان . اسداله مشهدی کاظم ، غلامحسین میری، شجاع‌مومنی روچی،حمیدانتظاریون، سعید امینیان نراقی ، محمد کاظم ذاکری ، علی رضا صادقی ، سید محمد نصراله ، حسین نصیری، سید احمد بنی هاشمیان ، علی اصغر اسلامی ، احمد قلی رفیعی طاقانکی ، محمد پورسمی ، احمد محمد زاده ، منصور کزازی، علیرضا منجمی گیلانی ، محمدرضا معارف دوست، حسین لوائی‌هوشنك مردافکن ، حبیب‌اله ورشوی ، غلامعلی عطار ، اکبر جهانیان ، احمد عدل ، نعمت‌اله شریف‌پور لنگرودی ، مرتضی اولاد ، محمد باقر شفیعی ،علیرضا قائمی،حسین کامرانی ، بهروز ابراهیم پور، غلامرضا نصر اصفهانی ، عباس ناظمی ، رضی امیریان ـ مرتضی حبیبی کوچك سرائی ، عباس دبیرشهابی ، غلامرضا رنگچی،علی شیخ علی ، هوشنك ضیغمی آغمیونی ، فتحعلی لطفی پائینی انزابی ، محمد رضا طاهری باغبادرانی ، فرهاد قهرمانزاده‌مقدم، شهریار کامه ، خسرو قهرمانی ملك‌محمدافشاری ، سید اصلان میر صادقی ، سهیل مشکیان یزد، شاپوراژ گیانی، هوشنك‌ادیبی‌سده، عبدالکریم بغدادی ، جمشید اسدیه دهکردی ، ابوالفضل عارفی ،محمد حسینی ، میر حبیب‌اله اسدالهی، رضا فضلی اردبیلی ، کامل بهرام بندبی ،غلامرضاپور عاکف،مرتضی گلستانی عراقی ، هادی خسروی، مسعود موحدی میمندی ، رحیم زمانی ، هوشنك وحید دستجردی، رضا طهمزی ، محمود قدرتی، علی بندبی ،غلامرضاپورعاکف، مرتضی جیرودی ، سید علی خلیلی ،مجید حسن زاده درستکاری، علی‌مرتضی میرزائی ، محمد عباس زاده مقدم، جمشید داوری، جلال قدس . محمد حسین عدل دوست ، جهان بخش جهانبخشی ، محمد جعفر کرم‌پور، فریدون عجمیان ، محمد ابراهیم ملایری ، حسن معتمدی کوچك سرائی ، کاظم جعفر طباطبائی، خدامراد نجف آبادی سامانی،سید محمد سید خلیلی باروق ، محمد علائی بوئینی ، کریم کاظم‌قمصری، محمدتقی‌پروانه ، ابوالقاسم‌محمدی کمروئی ، سید ابراهیم موسویان، محمد علی اخوی زادگان ، محمد حسین خلیلی عطاء آبادی،اسمعیل بلالی ، محمد شفیعی ، محمود کریمیان ، سید حسین ماهباز، محرمعلی نیکخواه ، عباس زارع استلخسری ، مصطفی زاهد منش، محمد علی سیاحی ، ایرج احمدی خطیر ، اسفندیار جهانشیری ، ابوالقاسم رستمی سیاه کمری ، سعید رئیس ، علی مراد سهرابی، محمد حسن عمادی ، کریم دادفر، محمد قدرجانی . م الف ۸۷٤٥

آ ـ ۵۶۳۰۲ ۱ـ۲

آگهی استخدام راننده پایه‌یکم و پایه دوم همگانی

شرکت‌واحد اتوبوسرانی به‌تعدادی راننده پایه‌یکم‌و پایه دوم همگانی که بیش‌از ۳۵ سال نداشته‌باشند و حداقل دارای سواد خواندن و نوشتن باشند نیاز دارد اشخاص واجدشرایط میتوانندبه‌اداره کارگزینی‌شرکت واحد واقع درنارمك مراجعه نمایند تا درصورت احراز صلاحیت نسبت باستخدام آنان اقدام گردد .

آ ـ ۵٦٤٦۲ ۱ـ٦ شرکت واحد اتوبوسرانی

لطیف ترین قصه عشقی جهان اقتباس از اثرمشهور نویسنده شهیر اتریشی «اشتفان زوایك»

سینمادیاموند

از فرداصبح فقط در

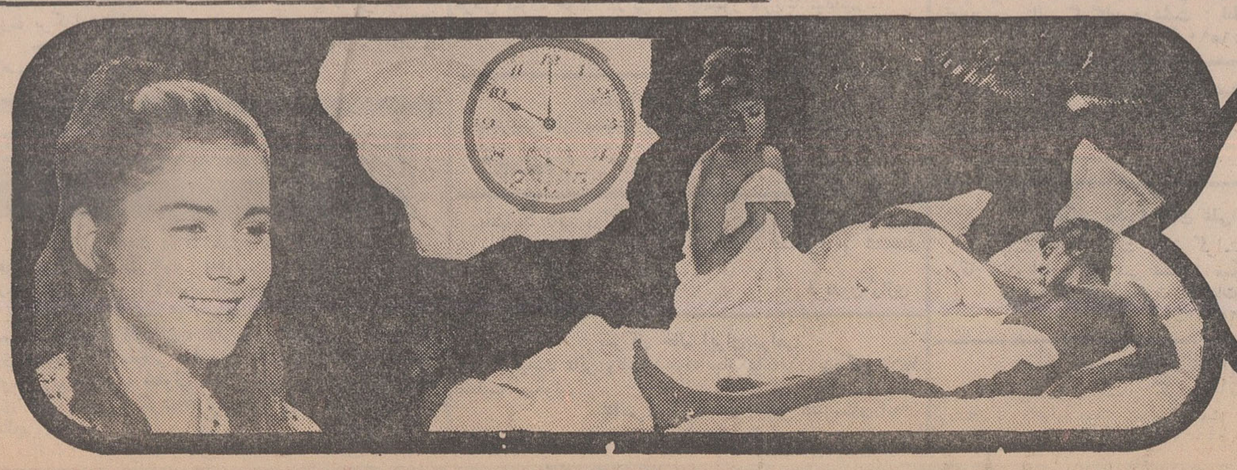

دانیل‌داریو .
رومیناپاور در فیلم
۲۴ ساعت از زندگی یکزن
رنگی ـ بکارگردانی : دومینیك دولوش

بزودی
فروزان ـ عادل روحی در
ستاره فروزان
باشرکت ثریا بهشتی ـ قدکچیان‌و شهلا