سال سی‌وپنجم- شماره ۱۰۶۷۷ — دوشنبه هفدهم مردادماه ۱۳۳۹ — تکشماره ۳ ریال

اطلاعات

جریان روز

راه ناصروخروشچف یکی است؟ — بحران نیمکره غربی

سرمقاله وتفسیرجهان را درصفحه دوم مطالعه فرمائید

پاسخ شاهنشاه بحضرت آیت‌الله بروجردی

آیت‌الله بهبهانی ازجانب شاهنشاه بعلمای عراق اطمینان دادند

شرح درصفحه ۱۷

کوبا

پایگاه دریائی خودرا از آمریکا پس‌میگیرد

آمریکا ضمن یادداشتی به سازمان کشور های آمریکائی کوبا را به تجاوز اقتصادی، توطئه در کشورهای اطراف و تسلیم در برابر کمونیسم متهم کرد در صفحه۳

۷۰ مرکز رای امروز در پایتخت وحومه تعیین شد

اخذ رأی درتهران ازهفته آینده شروع میشود

نمایندگان جدید شهرستانها

که امروز ازحزب ملیون ومردم انتخاب شدند

تاظهر امروز نمایندگان رشت، زاهدان، اندیمشك، رزن، کلیبر، گرگان، مرند، رامهرمز، قوچان، فردوس وطبس، شهرضا، الیگودرز، شوشتر، بروجرد، شاهی، جهرم، نوشهر، پنجاب انتخاب شدند.

حسینعلی هیراد نماینده نوشهر — احمد کیهان نماینده مشهد — یغمائی‌جهانگیر پور سرتیپ نماینده رشت — اسماعیل اکبر نماینده رشت

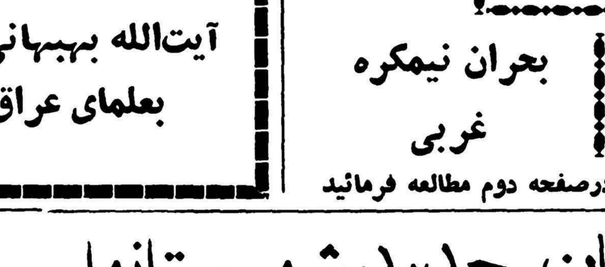

غلامرضا حکیمی نماینده جهرم — عزت‌الله مجید نماینده مرند — امان‌الله ریگی نماینده زاهدان — حسین میر عمادی نماینده رزن

نمایندگان رشت

بنا بگزارش تلفنی خبرنگار ما در رشت اخذ آراء در شهرستان رشت پایان یافت و ازدیشب قرائت آراء شروع شد در نتیجه آقایان اسمعیل اکبر کاندیدای حزب مردم و جهانگیر سرتیپ پور کاندیدای حزب ملیون در شهرستان رشت با اکثریت آراء بنمایندگی اهالی رشت در دوره بیستم قانونگذاری مجلس شورایملی شناخته شدند .

نماینده کلیبر

خبرنگار ما در تبریز تلفنی گزارش دادقرائت آراء در کلیبر پایان یافت وآقای دکترحکیم پاشا بهادری کاندیدای حزب ملیون با اکثریت آراءبنمایندگی اهالی کلیبر در دوره بیستم انتخابات شد .

نماینده گرگان

بنا بگزارش تلفنی خبر نگار ما در گرگان اخذ آراء در گرگان پایان‌یافت چون کاندیدای حزب مردم در گرگان استعفا کرده بود کاندیدای حزب‌ملیون بی رقیب بود و پس از قرائت آراء آقای حاج‌سید صادق‌شهیدی کاندیدای حزب ملیون با اکثریت آراءبنمایندگی دوره بیستم قانونگذاری مجلس‌شورای ملی انتخاب شد .

نماینده مرند

طبق گزارش تلفنی خبرنگار مادر تبریز قرائت آراء پایان یافت وآقای عزت‌اله مجید «مجیدالملك» کاندیدای حزب ملیون با اکثریت‌آراء بنمایندگی مردم مرند در دوره بیستم مجلس شورای ملی شناخته شد .

نماینده رامهرمز

بنا بگزارش تلفنی خبرنگار ما در اهواز اخذ آراء در رامهرمز پایان‌یافت و آقای محمد صمیمی کاندیدای حزب ملیون با اکثریت آراء بنمایندگی دوره بیستم قانون گذاری مجلس شورایملی انتخاب گردید .

بقیه‌در صفحه هیجدهم

جریان انتخابات شهرستانها

تشنج در انتخابات اردبیل

افراد حزب ملیون ومردم باهم نزاع کردند

- فرمانده پادگان اردبیل با لباس خانه بخیابان آمد
- گروهی انتخابات‌خرمشهر را تحریم کرده‌اند
- انتخابات قم مراحل‌بحرانی را طی میکند
- در محلات اعضای انجمن نظار از شرکت درجلسات انجمن خودداری کردند

خبرنگاران ما از شهرستانها جریان انتخابات را اینطور گزارش میدهند:

اردبیل

روز گذشته از طرف انجمن نظارت مرکزی اردبیل دو صندوق در محله های دروازه و سه دکان گذاشته شد از صبح دیروز اخذ رای‌در اردبیل شروع شد و ساعت ۱۱ شب گذشته افراد حزب مردم باین گمان که ممکن است شبانه برای تعویض صندوق شماره یك که در سه‌دکان است از طرف‌حزب‌ملیون‌اقدام‌شود‌برای‌محافظت صندوق و جلوگیری از عملیات احتمالی به‌محل صندوق شماره یك رفته درمقابل محل اخذ آراء باعده‌ای ازافراد حزب ملیون تصادف کردند ونزاعی ایجاد شد که جزئی بود در این نزاع سرهنگ سیستانی فرمانده پادگان نظامی که منزلش در حوالی محل مزبور بود برای اطلاع ازجریان بالباس منزل از خانه خارج شد و ودر بین منازعین ضربه‌جزئی بوسیله

بقیه‌در صفحه هفدهم

فرمانده جدید نیروی زمینی

فرمانده نیروی زمینی بژنرال آجودانی‌شاهنشاه منصوب‌شد

سپهبد حجازی

سپهبد آریانا

امروز سخنگوی ستاد بزرگ‌ارتشتاران اعلام کرد که بفرمان مبارك اعلیحضرت همایون شاهنشاهی تیمسار سپهبد حجازی بفرماندهی نیروی‌زمینی‌منصوب شد و از امروز در ستاد نیروی زمینی حضور یافت . تیمسار سپهبد بهرام آریانا فرمانده نیروی زمینی به سمت ژنرال آجودانی اعلیحضرت همایون شاهنشاهی مفتخر گردیدند .

تیمسار سپهبد حجازی معاونت‌یکم ستاد بزرگ ارتشتاران را بعهده‌داشت

تیمسار آریانا بامداد امروز فرماندهی نیروی زمینی را طی مراسمی به تیمسار حجازی‌فرمانده جدید تحویل داد.

علم درمیتینگ حزب مردم

نخست‌وزیر رامتهم بمداخله صریح درانتخابات نمود

همچنین علم درنطق خودگفت: عبدالناصر در میان ملل عرب در مبارزه با ایران شکست خورد

رادیوی دولتی که از پول من ودکتر امینی واللهیار صالح وبهبهانی اداره می‌شود حق ندارد بکاندیداها فحش بدهد

اینکه نخست وزیر میگوید «من طبقات مخصوصی را بمجلس راه نخواهم داد» دلیل جرم مشهودی است ومداخله در انتخابات‌است

- عبدالناصر میخواهداعراب را سرگرم نگاهدارد

ساعت ۷ بعدازظهر دیروزدرشعبه حزب مردم در جنوب‌شهر یك میتینگ‌انتخاباتی تشکیل شد. در این میتینگ‌ابتدا آقای امیر حجازی درباره انتخابات تهران گفت: اگرچه درشهرستان ها مداخلاتی صورت گرفته است ولی درتهران تاآخرین قطره خون خودمقاومت خواهیم کرد ونخواهیم گذاشت در انتخابات مداخله شود.

آنگاه آقای دکترباهری کاندیداهای حزب‌را معرفی کرد.

سپس آقای علم دبیر کل حزب مردم چنین گفت:

قبلا لازم میدانم بشما تبریك بگویم و این تبریك مربوط به خبریست که امروز در دنیا منتشر شده و شما هم آن را در جراید تهران خوانده‌اید خبر اینست که کلیه دول عربی به جمال عبدالناصر دیکتاتور مصر اعتراض کرده‌اند که چرا نسبت بایران دست بیك اقدام غیر عادلانه و عجولانه زده است. من در یکی از سخنرانیهای خود بمردم گفتم ممالکی که‌بصورت دیکتاتوری اداره میشوند زمامداران آنها می‌کوشند که هر روز بازی تازه‌ای

بقیه‌در صفحه هیجدهم

امروز اسامی ۷۰ حوزه انتخاباتی درتهران بشرح زیر تعیین شد

دبستان ۱۵ مهرخیابان سیناچهارراه خرمشهر
دبستان آذرآبادگان خیابان رباط کریم
دبستان قباد خیابان نواب
دبستان پرورشگاه شهرداری‌مقابل دخانیات
دبستان رازی نازی‌آباد
دبستان اسفندیاری سه‌راه سلسبیل
دبستان‌مزینی خیابان‌شاهپور‌بن‌بست
دبستان عیسی‌بهرامی خیابان امیریه منیریه
دبستان سعدی خیابان برق (مسجد سراج‌الملك)
دبستان حافظ بازار عباس آباد (گذرلوطی‌صالح)
دبستان‌بی‌سیم‌نجف‌آباد بی‌سیم‌نجف آباد ـ درمانگاه نجف‌آباد
دبستان مجلسی خیابان خراسان
دبستان راهدی دروازه غار
دبستان دلشاد خیابان مولوی
دبستان نجم‌آبادی خیابان صاحب جمع
دبستان صبا سرقبر آقا
دبستان فیوضات امیرآباد
دبیرستان سمدکرج نزدیك‌نهر کرج
دبستان‌مدائن‌نزدیك کافه‌شهرداری
درمانگاه هدایت خیابان‌اسلامبول
دبیرستان محسن هنربخش خیابان فروردین بقیه‌در صفحه هفدهم

ترفیعات فرهنگیان

۲۰ میلیون تومان اعتبار لازم دارد

اخیرا وزیر دارائی بکلیه‌وزارتخانه ها و موسسات دولتی طی بخشنامه اطلاع داد که برای جبران کسر بودجه هر وزارتخانه باید معادل ۲ر۵ درصد ازاعتبارات‌سال جاری‌خودداصرفه‌جوئی کنند .این‌دستوردر بعضی‌ازوزارتخانه ها موجب مشکلاتی شد و از جمله وزارت فرهنك که از اول سال جاری

بقیه درصفحه نوزدهم

کنگو

دچار نفاق شد

- حزب رئیس جمهوری،عدم اعتماد خودرا نسبت به لومومبا اعلام کرد
- کشور های آفریقائی و طرفداران لومومبا برای اعزام نیرو به‌کاتانگا آماده می‌شوند ـ امشب جلسه شورای امنیت برای بررسی اوضاع کنگو که هرج‌ومرج بر آن مسلط‌است، تشکیل میشود درصفحه ٤

میتینگ دیشب منفردین درباشگاه مهرگان

حمله‌شدید دکتر امینی به‌نخست‌وزیر

دکتر امینی گفت:

- من باابنیهمه ثروت که در ایران دارم چطور می‌توانم از ایران فرار کنم ولی ایشان که یك‌چمدان‌بیشتر ندارد...
- دکتر اقبال ۲۰ سال است که سالی ٦٠ هزار تومان درآمد دارد
- مادرم به پیشنهاد من‌املاك خودرا در حیاتش بین فرزندان خود تقسیم کرد

ازساعت شش بعداز ظهر دیروز جلسه انتخاباتی منفردین وفرهنگیان درباشگاه مهرگان برگزار شد دراین جلسه آقایان دکترعلی امینی سید جعفربهبهانی و محمد درخشش شرکت داشتند .

وظیفه دولت

آقای درخشش اولین ناطق‌جلسه انتخاباتی دیشب گفت :بنده درجلسه انتخاباتی گذشته‌راجع به‌تامین آزادی انتخابات مطالبی‌بعرض آقایان‌رسانیدم آزادی انتخاباتی شرایطی دارد درتمام دنیا دولت فقط فقط درامر انتخابات بیطرفانه نظارت میکند تاحق کسی پایمال نشود ولی در مملکت ماقضیه بعکس است دولت خودش بامردم طرف است یك‌پامعامله‌گر است و مسلم است‌در این صورت نمیتوان به‌آزادی انتخابات امیدواربود درجریان‌انتخابات دولت از تمام‌وسایل ممکنه استفاده میکند ازطیاره دولتی ،از اتوبوس ،از اتومبیل ،ازراه‌آهن، ازرادیو ومضافا باینکه پول ، مقام نیزدراختیار دارد گذشته ازهمه اینها یك وسیله‌منفی هم‌دارد وآن ارعاب وبرکناری از کار است در مقابل کاندیداهای منفردین افراد بی‌سلاح‌هستند سلاح منفردین فقط وفقط شمامردم هستید .

دولت در مبارزات انتخاباتی ازحربه

بقیه‌درصفحه‌ه دهم

منفردین طی نامه برئیس انجمن انتخابات تهران‌اعلام‌کردند:

ملیون‌ومردم‌تبانی کرده

ومیخواهند باازدحام پای صندوقها مانع رای دادن‌مردم‌شوند

- انجمن باید آوردن‌اشخاص را بوسیله‌کامیون‌واتوبوس منع کند
- در همه مراکز فرهنگی‌باید صندوقهائی گذارده شود

چهاردهم مردادماه ۱۳۳۹

ریاست محترم انجمن نظارت اصلی انتخابات تهران

باحفظ اعتراضات‌نسبت‌بانجمنهای‌فرعی ومسائل دیگری که‌بعدا تذکر داده خواهد شد مراتب ذیل را باستحضار

بقیه در صفحه ه دهم

کشفی درمیتینگ عظیم کلیمیان ایران

روزشنبه میتینگ عظیم‌وپرشور جامعه کلیمیان ایران در کنیسای حشیم بنفع آقای جمشید کشفی کاندیدای حزب ملیون برای بیستمین دوره قانون‌گذاری مجلس شورای ملی ازطرف سازمان های مختلف کلیمی ایران تشکیل گردید که جریان مفصل آن در صفحه ١٤ چاپ شده‌است:

کاروان تو

ده روز اقامت فراموش نشدنی در کنار دریا فقط با سه هزار ریال برای هر نفر

آ ـ ۱۸۳٤۸

بقیه درصفحه سوم

انستیتو بازرگانی دانشجو می‌پذیرد

شرح درصفحه هشتم

۱ـ۳ — آ ـ ۱۷۹٤٦

قبل از خرید اتومبیل از اتومبیلهای دامبلر ۱۹٦۰ دیدن فرمائید

آدرس ـ خیابان تخت جمشید پلاك ۳۱٤ ـ تلفن ٦۸۹٦

آ ـ ۱۸۱۵۲ — ۲ـ۳

چای جهان

۲۵۲ — ۱۵۱

شماره‌های تلفن

شرکت سهامی لوانت اکسپرس ترانسپورت (ایران) بشرح زیر تغییریافته است

۳۰۵۳۱۳ـ۳۰۵۳۱٤ـ۳۰۵۳۱۵ـ ۳۹۰۵۸

منع صید ماهی غضروفی

بموجب قانون اساسنامه شرکت شیلات مورخ ۲۸ خرداد ماه۱۳۳۹ صید ماهی غضروفی (استورژن)و تحصیل خاویار در انحصار دولت‌بوده فروش و صدور آن بدون اجازه دولت‌قاچاق محسوب میشود.

بنابر این اشخاصیکه از دریاها و دریاچه‌ها ورودخانه های‌ایران مبادرت بصید وفروش ویا صدور ماهی غضروفی و خاویار بنمایند و یا مباشر معامله و فروش در داخله قرار گیرند طبق‌ماده ۳۹ قانون مجازات مرتکبین قاچاق مصوب ۲۷ اسفند ماه ۱۳۱۱ علاوه بر ضبط مال و در صورت نبودن عین مال ردیهای آن‌به پرداخت جریمه معادل دو برابر قیمت‌آن و حبس تادیبی از دو ماه الی دوسال محکوم خواهند شد .

۱ـ۲ — آ ـ ۱۷۸۵۲ — شرکت سهامی شیلات ایران

تغییر محل دارائی منطقه ۳

باطلاع عموم میرساند از سوم مردادماه محل اداره دارائی منطقه ۳ به‌آخر خیابان دوزولت خیابان شهامی جنب دبیرستان آفاق انتقال یافت از مودیان محترم متمنی است بمحل مزبور مراجعه فرمایند . رئیس‌اداره دارائی منطقه۳ تهران ـ ذوقی

۱ـ۳ — آ ـ ۱۸۳۳٦

شما میخواهید اطاق دفتر برای خودتان درست کنید . میخواهید تجارت‌خانه‌ای تشکیل دهید . همان کار را بکنید که تجارت خانه ها ، بانکها، ادارات دولتی ، شرکت‌های خارجی کردماند . میز ، صندلی ، قفسه های بایگانی ، قفسه های کتابخانه و کمد لباس مورداحتیاج خود راازمیان زیباترین‌ومحکمترین لوازم فلزی دفتر ساخت ریالکو انتخاب کنید . نمایشگاه ریالکودر میدان کاخ خیابان تخت جمشید است .

آ ـ ۱۸۳۹۸

روغن نباتی

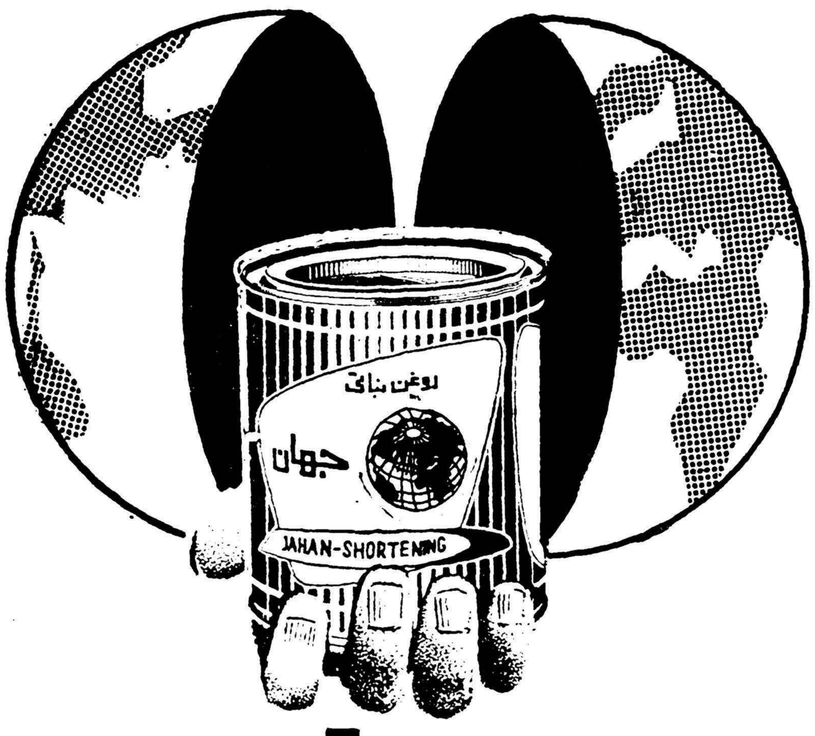

جهان

کارخانه کانادادرای رشت افتتاح شد

دیروز وامروز مردم گیلان باشروع کارکارخانه کانادادرای رشت شاهد یك اقدام‌آبادانی وبهداشتی بیگر دراستان خود بودند وبااستقبال از فرآورده های سالم کانادادرای صاحبان این موسسه راتشویق کردند. باافتتاح کارخانه کانادادرای درزشت ازاین‌ببعد اهالی محترم گیلان میتوانند کانادادرای را بقیمت معمولی که‌درتهران فروخته میشود تهیه‌نمایند. این‌اقدام‌مفید مدیران وکارکنان کارخانه کانادادرای شایان توجه است.

جریان روز

راه ناصر وخروشچف یکی‌است؟

مردم درمصر ازهیچ‌راه وبهیچ وسیله‌آزادی ندارند والاموج نفرت وانزجار درداخل آنکشور علیه عبدالناصر براه می‌افتاد، آخرین‌وسیله‌ای که‌برای مردم‌وجود داشت مطبوعات‌بود ،گرچه ازروزی که این سرهنگ ماجراجو براوضاع مسلط شده سانسور شدیدی برروی‌مطبوعات گذاشت لکن وقتی دیدبازجسته گریخته، باگوشه وکنایه روزنامه هاو مجلات مصری حقایقی رادر باره اوضاع واحوال مردم بدبخت اسیرمصرانتشار میدهند ، طرحی از آستین دیکتاتوری خود بیرون آورد و جلوی صاحبان نشریات مصر گذارد که‌بموجب آن تمام روزنامه هاومجلات رامصادره کرد ،روح آزادی‌و دموکراسی راکشت وتحت عنوان ملی کردن مطبوعات همه‌راتصرف کردودراس هرنشریه یك افسر گذارد تاآنچه خوداو ویارانش دیکته میکنند مطبوعات مصر انتشار دهند تا باین ترتیب بخیال خود بتواند افکار عمومی مردم‌مصر ودیگر اعرابرا بسوی مطامع ونظریات جاه‌طلبانه خود جلب نمایدوحال آنکه بالاترین خیط واشتباه رادراین مورد مرتکب شد زیرا اکنون دنیامیداند که افکار عمومی درمصر دیگروجود ندارد ومردم ازخود رای‌وعقیده ونظری نمیتوانند ابراز دارند، آنچه‌دراین کشور روی‌صفحات جرایدمنعکس میشود مطالبی است‌که دیکتاتور خود خواه مصر دستور میدهد وبدون نظروی کسی را جرئت نیست مطلبی انتشار دهد وحرفی بزند .

پس‌اگرامروز می‌بینیم روزنامه های‌مصربا کمال‌وقاحت وبیشرمی مطالبی علیه ایران انتشار میدهندباید توجه داشت که‌این لاطائلات کمترین ارتباطی بامردم و مطبوعات مصر ندارد ، سلسله مقالاتی‌است که‌از دستگاه تبلیغاتی عبدالناصر بدستور خود او بیرون می‌آیدو درصفحات جراید نقش‌می‌بندد ، اودر مقابل کار دیوانه‌وار بیهوده‌ای که انجام‌داده چاره‌ای جز سفسطه ومغلطه ندارد ودراینصورت آیا برای چنین انتشاراتی میتوان ارزش قائل شد ؟آیااین تعرضات و حملات کوچکترین ربطی بامردم مصرو افکار عمومی دارد ؟آیاعقیده مردم هم‌آهنك بااین ماجراجوئی‌است ، هرگز؟ بنابراین عقیده قطعی‌ما اینست که‌بچنین انتشارات که‌شباهت تام باتبلیغات رادیومسکو ودستگاههای وابسته بآن‌دارد نباید کمترین اعتنا کردواهمیت گذارد ..

چه‌اختلافی میان سیستم حکومت‌مسکو باحکومت مصروجود دارد؟ عبدالناصر آنچه‌در مسافرتهای خود بشوروی دیده‌است درداخل مصر کپیه‌نموده، درمسکو استبدادو دیکتاتوری مطلق نفس‌افراد رادر قفس سینه‌ها حبس‌نموده‌اند نالهٔ کسی‌بیرون نمی‌آید وهرصاحب نظری جایش درزندان است ، مصرهم براثر مساعی خستگی ناپذیرناصر !همین‌وضع رااکنون پیدا کرده وچه بسیار شخصیت های‌بزرك وصاحب فکر مصر درگوشه‌های زندان عبدالناصر بسر میبرند، هنوز نجیب آن‌کسی که رژیم‌مصر راتغییردادوناصر رابوجود آورد درحبس مخلوق خود رنج می‌برد !

درشوروی تمام روزنامه‌ها و مجلات ورادیو وانتشارات وتبلیغات‌از یك مرکز الهام میگیرند ویك‌خط مشی‌ورویه راتعقیب میکنند وکوچك‌ترین انحراف ازدستورات کرملین بانابودی کسی‌که منحرف شده مساوی است ،اخبار ومطالبی جزآنچه کمیته تصمیم میگیرد ودستور ازمقام بالامیرسد درمطبوعات وسخن پراکنی رادیوهای شوروی‌انعکاس نمی‌یابد همه‌چیز جامد وخمود و خموش گردیده ،درمصرهم سواد مطابق بااصل است .

قاهره ومسکوهم اکنون بایکدیگر درمورد خفه‌کردن احساسات وآزادی مردم واعمال دیکتاتوری شدید مسابقه گذارده‌اند !

ازاین قسمت که‌بگذریم درکارهای دیگرهم شباهت کاملی‌میان قاهره ومسکودیده میشود و آن‌چگونگی تبلیغ وتحریك است بااین تفاوت که‌شوروی دامنه عملیاتش‌دردنیا وسعت پیدا کرده وعبدالناصر میکوشد عملیات تحریك آمیزش میان کشور های عرب دنبال شود که دراین باره فردا گفتگو خواهیم کرد .

بحران نیمکره غربی

حوادث کنگو و بحران روابط امریکا و کوبا همچنان بزرگترین عامل ناراحتی و تیرگی اوضاع بین‌المللی را در روز های اخیر تشکیل میدهد .

هنوز بحرانی که بدنبال وقایع کنگو در افریقای‌مرکزی‌پدید آمده است برطرف نشده بود که بحران دیگری نیمکره غربی‌را فرا گرفت درحالی که تصمیم ایالت کاتانگا به جلوگیری ازورود سربازان سازمان ملل متحد باین‌سرزمین کشور کنگو را در آستانه جنك داخلی قرار داده است فیدل کاسترو دیروز با اعلام مصادره کلیه تاسیسات امریکائی در کوبا طوفان جدیدی در منطقه کارائیب برپا کرد . باین ترتیب مبارزه‌ای که از دو ماه پیش بین واشنگتن و هاوانا آغاز شده‌است باوج شدت خود رسید .

اختلاف بین ایالات متحده و کوبا هنگامی آغاز شد که دولت فیدل کاسترو تاسیسات شرکتهای نفتی امریکا را در آن کشور مصادره کرد و امریکائیز متقابلا خرید سهمیه شکر وارداتی خود رااز کوبا متوقف ساخت و سرانجام‌موضوع درشورای امنیت‌سازمان ملل متحد مطرح گردید و طبق قطعنامه پیشنهادی نمایندگان آرژانتین وپرو قرار شد اختلاف دو کشور در سازمان کشور های امریکائی مطرح شود .

درست یك هفته به تشکیل شورای کشور های امریکائی باقی مانده بود که دولت فیدل کاسترو مصادره کلیه دارائی و تاسیسات امریکائیها را در کوبا اعلام کرد وباین ترتیب‌دیگرامیدی نیست شورای مزبور که قرار است روز ۲۵ مرداد در پایتخت کستاریکا تشکیل جلسه دهد بتواند کاری از پیش ببرد اکنون مبارزه امریکا و کوبا بمرحله ای رسیده است که باین زودیها نمی‌توان امید سازش-ومصالحه بین دو کشور را داشت .

امریکا ادعا میکند که دولت فیدل کاسترو کاملا به بلوك کمونیست پیوسته و بر علیه کشور های امریکای جنوبی توطئه می‌کند درحالیکه کوبائیها میگویند امریکائیها میخواهند با وارد ساختن فشار های اقتصادی کوبارا وادار کنند کهاز دستور های واشنگتن پیروی کند .

دولت کوبا که تاکنون درباره سرنوشت پایگاه امریکائی در آن کشور سکوت کرده بود ظاهرا اکنون در نظر دارد پایگاه مزبور را نیز از امریکائیها پس بگیرد .

فیدل کاسترو طی نطقی که‌دیروز در کنگره جوانان‌امریکای لاتین ایراد کرد باین مسئله نیز اشاره نمود .

دراین میان مسئله ای که در محافل سیاسی کوبا موردبحث قرار گرفته موضوع بیماری فیدل کاسترو و احتمال کناره‌گیری وی از نخست وزیری کوبا است . طرفداران کاسترو بیم آن دارند که‌با استعفاء نخست وزیر انقلابی نقشه های او درباره استقلال اقتصادی کوبا نیمه تمام بماند ولی باحتمال قریب به یقین‌درصورت کناره گیری کاسترو برادر اوراثول کاسترو زمام امور رابدست خواهد گرفت . شایع است راثول که تحصیلات خود را در شوروی بپایان رسانیده بیش از خود کاسترو به نزدیکی با بلوك‌کمونیست علاقمند است .

سازمان فرهنگ‌نو

دبستان ملی پسرانه فضل (خزائلی) ثبت نام مینماید

۱ـ فعلا روزهای شنبه ـ دوشنبه ـ چهارشنبه صبح تا ظهر مراجعه فرمائید .

۲ـ برای هر کلاس فقط۲۵ نفر پذیرفته میشود و دانش آموزان سال گذشته تاول شهریور حق‌تقدم دارند.

۳ـ وسیله ایاب‌و ذهاب در شهر و شمیران آماده میباشد .

نشانی سه‌راه زندان ـ خیابان آق‌اولی ـشمال‌باغ‌صبا تلفن ۳۳۳۸۶

آ‌ـ۱۵۶۱۵ ۱ـ۲

گم شده

۱۳ فقره اسناد مالکیت بشرح زیر:

۱ـ چهارطغری سند مربوط بچهارقطعه زمینهای پلاك۱۱۶ـ۱۷۳ و ۱۱۶ـ۱۷۴ و۱۱۶ـ۱۷۵ و۱۱۶ـ۱۷۶ واقع دررری بر خیابان آرامگاه بشماره‌های ثبت ۱۲۷۹۸ و۱۲۷۹۹ و۱۲۸۰۰ و۱۲۸۰۱

۲ـ پنج طغری سند مربوط بزمین‌های پلاك ۳۵ـ۵۷۴ و۳۵ـ۶۸۳ و۳۵ـ۶۸۷ بشماره های ثبت ۲۴۵۳۸ و ۲۵۳۶۵ و ۲۵۳۶۷ و ۲۵۳۷۹ واقع درقیطریه.

۳ـ دوطغری سند مربوط بزمین پلاکهای ۳۵ـ۵۱۷ و۳۵ـ۵۴۱ شماره‌های ثبت ۲۳۴۹۱ و۲۳۶۳۳ واقع درقیطریه

۴ـ یك طغری سند مربوط بزمین‌پلاك شماره۳ـ۷۴۴واقع‌دردوسفنارد بشماره ثبت ۱۷۲۴۰

۵ـ یك طغری سند مربوط بزمین پلاك شماره ۱ـ۱۴۳۲ واقع در مهرآباد بشماره ثبت ۱۴۰۹۳

که انتقال قطعی همه آنها بنام آقای عبدالله مفاکی است دریك کارتن پارچه‌ای یکجا درشب ۱۶ مردادماه ۳۹ دریك بنز کرایه‌ای جا مانده است از راننده کرایه یاپیداکننده اسناد خواهشمند است اسناد را به آدرس خیابان امیریه آخرانتظام ـ بن‌بست ترجمان ـ کوچه حجازی پلاکهای آبی ۷و۹ تلفن ۲۳۳۵۱ یا چهارراه مولوی سندیکای صنف زهتاب تلفن ۲۶۹۴۱ تسلیم ومژدگانی خودرا دریافت دارد ضمنااضافه مینمایدکه ازاین تاریخ تاپیداشدن اسناد مزبور هرگونه معامله‌ای‌که دردفترخانه‌های اسنادرسمی روی آنها انجام‌شود ازدرجه اعتبارساقط‌است

آ‌ـ۱۶۱۷۷ عبدالله مفاکی

یکعدد کیف بغلی

محتوی شناسنامه و سفته واوراق بهادار متعلق باینجانب کاظم‌مروستی در تراس‌سینما نیاگارامفقودگردیده است از جوینده خواهشمند است به خیابان اکباتان کمپانی هنشل‌یا تلفن ۳۲۱۵۸ و ۴۳۷۸۲ اطلاع‌دهند و مژدگانی دریافت دارند .

آ‌ـ۱۸۵۰۸

جوانی گم شده

محمد بور بور فرزند صادق(عکس بالا) مدت بیست روز است که به خانه مراجعت نکرده است هر کس اطلاعی از وی دارد بآدرس و دامین جلیل آباد سکینه میرزائی و یااولین کلانتری اطلاع دهند .

امضای آقای محی ذیل آگهی عرض تشکر در شماره دیروز فتحی چاپ شده بودکه بدینوسیله‌تصحیح میشود

بیماریهای آمیزشی- مجاری ادرار- سستی‌وناتوانی‌مردان- خیابان صفی علیشاه دکتریحیی صدری

بیروت میلان پاریس بروکسل

لیا

باهواپیمای دث ـ عث

دوشنبه ها وپنجشنبه ها ساعت ۱۵ر۱۷

پرواز کنید

LIA

باژانس مسافرتی خود یا ایتا

خیابان‌فردوسی

تلفن۶۸۹۹۷مراجعه‌فرمائید

دبستان ملی بیژن مه‌داد

یا کعبهٔ آمال نوباوگان

اگر براثر نداشتن متد وروش صحیح تعلیم وتربیت‌تابحال نتوانسته‌اند بفرزندان بااستعداد شما چیزی یاد بدهند بیژن مه‌داد به آنها یاد خواهد داد ولی اطفال غیر طبیعی را نمیپذیریم.

نشانی: امیریه نرسیده به منیریه کوچه سهیلی‌تلفن۴۹۱۸۶ ۲ـ۲ آ‌ـ۱۷۹۴۸

دکتر جمال‌الدین نوربخش

متخصص دربهداشت وبیماریهای کودکان

ازدانشگاه پاریس

معتادین به‌الکل، تریاك، مرفین، کوکائین وهروئین

را باآخرین متد درمدت‌کوتاهی بدون هیچگونه عارضه درمان مینماید

نشانی خیابان شاهرضا چهارراه پهلوی

پذیراتی ٤ تا ۸ بعدازظهر تلفن مطب ۶۵۵۵۷

تلفن منزل ٤٤۷۸۹ (۱)

پانسیون‌کودکان انجمن فرهنگی‌پروین

نام نویسی میشود خیابان شاه چهارراه یوسف‌آباد

تلفن ٤۲٤۵۱ آ‌ـ۱۸۲۰٤ ۱ـ۳

افسران ودرجه داران و افراد تیپ ۲پیاده نادری

با کمال تاسف و تاثر در گذشت شادروان سروان عطاءاله بلور را بعموم خانواده‌آنمرحوم تسلیت عرض‌مینمایند

آ‌ـ۱۶۱۹۵ سرتیپ فرخ نیا

با کمال‌تاسف و تالم شهادت نابهنگام جوان ناکام ستوان دوم بهمن خاقانی را ببازماندگان آنمرحوم بویژه‌پدر و مادر داغدیده‌اش تسلیت عرض مینمائیم .

محمود گلیان ـ احمد نوری ـ کریم ـرحیم ـ اصغر زندی‌ـفرهادمصطفوی ـعلی‌ازگلی‌ـپرویز نیکو‌ـفتح‌اله‌صالحی

سرکار ستوان دوم بلور

افسران و کارمندان کلانتری ۲۱ فوت عموی عزیزتان‌را بشما و فامیل محترم تسلیت میگویند .

از طرف افسران و کارمندان ـسروان هوشمند

با نهایت اندوه درگذشت شادروان **حضرت آقای حسن بنان مدنی کرمانی** (بزرك‌فامیل مدنی)را به‌همه‌بستگان‌تسلیت داده و از اینکه بسبب نبودن در ایران نتوانسته‌ام در مراسم شرکت جویم از خویشاوندان پورش خواسته دوام زندگی همه آنان را از خداوند مسئلت دارم

آ‌ـ۱۶۱۸۳ دکتر سید محمد علی مدنی

مصیبت وارده را به آقای فضل‌اله سیاوشی تسلیت عرض نموده بقای عمر و سلامت آنجناب را از خداوند متعال خواستارم .

محمد حسن خانلو

دوست عزیز و همکار ارجمند مان آقای میرزا مشیری‌ابیانه

با یکدنیا تاثرو اندوه فوت نابهنگام خواهر عزیزتان‌را تسلیت گفته امیدواریم ما را در غم خود شریك بدانید بقاء عمر افراد خانواده شما را از خدای متعال خواستاریم .

علی اکبر عاطف ـسید ابوالفضل فاطمی قمی‌ـعلی اکبر میرآب ابیانه ـسید علی پناهنده ـ اسداله کیانفر

مصیبت وارده را بدوست بزرگوار و فاضل و پاکدامن خود جناب آقای صفائی رئیس محترم شعبه ۱۲ دادگاه شهرستان تهران تسلیت عرض مینماید

آ‌ـ۱۸۵۱۸ جلال طاهری رئیس دادگستری کرج

با نهایت تاثر در گذشت مرحوم سرکار سروان **عطاءاله بلور** افسر ارتش راباطلاع اقوام و آشنایان میرساند مجلس ترحیم مردانه از ساعت ۱۵الی ۷بعد از ظهر روز سه شنبه۱۸ مرداد (فردا) در مسجد نور واقع در خیابان شمیران‌باغ‌صبا و مجلس ترحیم زنانه در همان روز و همان ساعت در منزل آنمرحوم واقع در باغ‌صبا خیابان دانش کوچه ثریا شماره ٦٦ منعقد خواهد بود .

اسحق بلور ـ مهدی شریفی ـ تقی نادری ـ هوشنك میر مطهری ـ مرتضی لطفعلیان صارمی‌ـ مهندس‌کرامت‌الله بلوری ـ باقر بلوریان

آ‌ـ۱۶۲۳۵

بعموم‌بازماندگان‌آنمرحوم‌مصیبت وارده را تسلیت میدهیم

آگهی‌های تسلیت

مصیبت وارده را بدوستان عزیزم پری و پوران وتوران شمشکی تسلیت عرض نموده سلامتی و بقای ایشانرا از خداوند متعال مسئلت مینمایم . **شهلا افشاریان**

فوت مرحوم حاج حجت‌اله افراخته را ببازماندگان آن مرحوم خصوصا سرهنك ستاد افراخته و ناو سروان افراخته تسلیت میگویم **رحیم علیزاده سرپولکی**

جناب آقای اریج خلج

مصیبت وارده را بجنابعالی و خانواده جلیله تسلیت عرض مینمائیم . **متکلمی ـاویسی ـ افتخاری ـ خسروی بستاندوست‌مقدم ـ خواجوئی ـ خلیلی ـ سعید کوزه کنانی**

خبر شهادت ناگهانی دوست عزیزم شادروان ستوان خاقانی قلبم را جریحه دار ساخت این‌ضایعه مولمه رابخانواده های خاقانی‌ـجاویدوآقایان‌افسران پادگان بجنورد ودوستان مشترك تسلیت عرض میکنم **تهران ـحسین‌مونسی**

جناب آقای بهرام نیك بخت

مصیبت وارده را بشما تسلیت سعادت و سلامتی شما را از خداوند خواهانم **مسعود مصطفوی**

حضرت حجت‌الاسلام جناب آقای بحرالفضائل

با کمال تاسف فوت مرحومه والده ماجده‌آنجناب را تسلیت عرض نموده بقاء و سلامتی آنجناب و فامیل محترم مخصوصا آقای غلامحسین سمیعا را از قادر متعال خواستاریم

حاجی اسماعیل سیفی ـ باقر سیفی ـ دکتر صادق‌سیفی‌ـ حسین سیفی ـبانو ملوك سیفی ـ نصراله صفاریان

سرکار سرگرد سخاپور

با نهایت تاثر و تالم فوت ابوی گرام‌را از طرف‌افسران و درجه داران و افراد اداره حمل و نقل ارتش بسرکار وخانواده محترم تسلیت عرض مینمایم **سرتیپ کاتوزیان**

خانم گیلانپور

در کمال تاسف فوت‌والده ابوی را بحضور حضرت‌علیه تسلیت گفته دوام و بقاء هر چه بیشتر شما را از پروردگار بزرك مسئلت دارد **پژوهش**

فوت جانگداز بانو زاضیه مشیری باعث تاسف عمیق ماست مصیبت وارده را به آقایان اخوان ملکی و مشیری تسلیت میدهیم . **حسین خوانساری ـ محمدمهینی**

مصیبت وارده را بجناب آقای دکتر نفیسی آذرتسلیت عرض مینمائیم . **عجمیان ـموسوی**

از آثار کلاسیك جهانی

ادبیات روسی

رستاخیز

لاتو تولستوی حکیم ونویسنده روسی

گزاره بفارسی

از

علی اصغر حکمت

نشریه کتابخانه ابن سینا

با نهایت تاسف فوت شادروان **امیرعبدالصمدخلعت‌بری** را باطلاع کلیه خویشان و دوستان گرامی میرساند مجلس ختم آنمرحوم‌روز سه شنبه ۱۸ مرداد ماه از ساعت ٤ تا٦ بعد از ظهر در مسجد ولمرز شمشوار بر گذار خواهد شد

رحمان قلی خلعت بری ـ سبحان قلی‌خلعت‌بری

با کمال تاسف فوت ناگهانی **جوان ناکام بانو راضیه مشیری** را باطلاع عموم اقوام و دوستان میرساند مجلس‌ختم مردانه از ساعت ٤الی ۷ بعد از ظهر روز سه شنبه (فردا) در مسجد سلمان واقع در خیابان شهباز جنوبی‌و مجلس‌زنانه نیزهمان‌روزدرمنزل آنمرحومه واقع‌درخیابان‌شهبازخیابان‌مینا کوچه حسینی‌برگذار میگردد .

مهدی ملکی ـمصطفی ملکی ـ ابوالقاسم ملکی ـعباس ملکی ـمیرزا محمد مشیری

آ‌ـ۱۶۱۳۹

بعموم‌بازماندگان‌آنمرحومه مصیبت وارده را تسلیت میدهیم

با نهایت تاسف فوت ناگهانی مرحوم **حجت‌اله‌افراخته** را باطلاع اقوام و خویشان میرساند مجلس ختم مردانه روز سه شنبه ۱۸ مرداد ماه از ساعت ۵ الی ۷ بعدازظهردر مسجد سقا باشی واقع در خیابان ایران بر گذار خواهد شد ضمنا مجلس ترحیم زنانه آنمرحوم در منزل شخصی واقع درخیابان سقا باشی مقابل حمام ذوالقدری بر گزار است

سرهنك افراخته ـ سروان افراخته ـ محمد عبداله گرجی ـ سرهنك محمد دانائی ـ حسین بهروزی ـ حیدر آزادگان ـ عباس محتشمی پور ـحاجی داود شمالی ـتیمور سر پولکی

آ‌ـ۱۶۱۵۳

بعموم‌بازماندگان‌آنمرحوم‌مصیبت وارده را تسلیت میدهیم

با نهایت تاثر و تاسف فوت جانگداز **بانو منصوره‌سپهر همسر آقای فضل اله سیاوشی** را باطلاع اقوام و دوستان میرساند مجلس ختم مردانه روز چهار شنبه ۱۹ مرداد از ساعت پنج الی هفت بعد از ظهر در مسجدولی عصر واقع در خیابان حشمت‌الدوله و مجلس ختم زنانه روز سه شنبه ۱۸ مرداد از ساعت ٤ الی ۷ بعد از ظهر در منزل آنمرحومه واقع در خیابان ارامنه رو بروی موزه مردم شناسی‌منعقداست

فضل‌اله سیاوشی ـ دکتر اسداله سیاوشی ـ حاجی محمد مظلوم ـ دکتر جلال احمد زاده ـ محمد علی قنبری ـ علی اکبر پناد خواه ـعلی‌دژبد ـ غلامحسین قنبری ـ حمید قنبری ـمنصور قنبری ـسروان منصور امیر ابراهیمی ـ علی سیدی ـحسن شفیع ـموسی کمانگر ـ هوشنك کمانگر‌ـ احمد رفیعیان ـ اکبر زاده

آ‌ـ۱۶۱۶۵

بعموم‌بازماندگان‌آنمرحومه مصیبت وارده را تسلیت میدهیم

بمناسبت شب هفتمین روز بخاك سپردن شادروان **حسنعلی مصداقی** قاضی دادگستری از ساعت ۵ بعد از ظهر روز سه شنبه ۱۸ مرداد ماه مراسمی در آرامگاه آنمرحوم‌واقع در امامزاده عبداله بر گزار خواهد شد

آ‌ـ۱۶۱۲۱ خانواده مصداقی

بمناسبت در گذشت مرحوم خلد آشیان **حاجی حبیب‌اله قربانی** در کاشان مجلس تذکری در روز ٤شنبه ۱۹ مرداد از ساعت ٤ بعد از ظهر تا ۷ در مسجد چهار سوق بزرك منعقد است‌با شرکت در این مجلس روح آنمرحوم را شادفرمائید

حاجی سید حسن گیوه چی ـحاجی سید عباس‌گلابچی‌ـ حاجی سید احمد گیوه چی ـ دکتر هنر بخش

آ‌ـ۱۶۲۵۳

بعموم‌بازماندگان‌آنمرحوم‌مصیبت وارده را تسلیت میدهیم

کوبا پایگاه نظامی آمریکا پس می گیرد

● کاسترو گفت: ماتعهدی در برابر آمریکا نداریم وکوبا از جرگه کشورهائی که در دفاع نیمکره غربی شرکت‌دارند خارج خواهد شد

● آمریکا ضمن یادداشتی که به سازمان کشورهای آمریکائی تسلیم کرد کوبا را به تجاوز اقتصادی، توطئه در کشور های اطراف وتسلیم در برابر کمونیسم متهم کرد

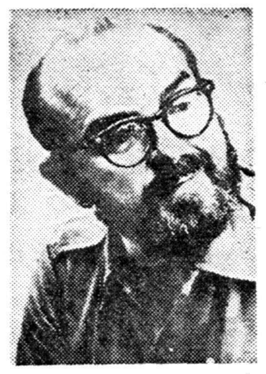

رائول چیباس وزیرراه آهن کوبا بآمریکافرارکرده ودرخواست‌پناهندگی سیاسی کرده‌است دولت کاسترواعلام کردکه چیباس «رفیق نیمه راه»است لکن خود وی اظهار داشت که با گرایش دولت کوبا بسوی‌کمونیسم موافق نبوده‌است .

هاوانا ـ ۷اوت ـ آسوشیتدپرس ـ رویتر ـ **حکومت فیدل کاسترو روز یکشنبه دستور داد باقیمانده اموال امریکائیها در کوبا مصادره شود.**

وی اعلام کرد که‌اموال۸شرکت بزرك دیگر امریکائی از جمله شرکت برق کوبا که بیش از سیصد میلیون دلار ارزش دارد ، توقیف شده‌است .

این شرکت برق بزرگترین موسسه امریکائی در کوبا بشمار میرود .

یك ۱یارد

ارزش مجموع سرمایه های مصادره شده را در حدود یك‌میلیارد دلار تخمین زده‌اند .

ولی چند شرکت امریکائی را که رویهم معادل ۲۰۰ میلیون‌دلار در کوبا سرمایه گذاری کرده‌اند از مصادره معاف داشته اند .

صاحبان موسسات خلع یدشده در مدت پنجاه سال غرامت خود را خواهند گرفت .

فیدل کاسترو این تصمیم کابینه کوبا را در کنگره جوانان امریکای لاتین اعلام کرد .

پایگاه آمریکا

درفرمان حکومت کاسترو ازپایگاه عظیم دریائی امریکا در «گوانتانامو» واقع درکوبا نام برده نشده است .

لکن فیدل کاسترو طی بیانات هیجان انگیز خود درباره ملی‌شدن موسسات امریکائی باشاره گفت که خواهد کوشید امریکائی ها را از پایگاه دریائی آنها بیرون کند وکوبا رااز شبکه دفاعی نیمکره غربی بیرون کشد .

وی اعلام کرد که کوبا هرگز باجبار متحد امریکا نخواهد ماند ، بخصوص که‌با امریکا روابط نظامی براساس قرارداد ندارد .

فیدل‌کاسترو که‌در برابر پنجاه هزار جوان امریکای لاتین سخنرانی میکرد ، فریاد زد : **امریکا پایگاه دریائی گوآنتانامو رادر کوبا باسالی**

ترومن مسئول پرتاب نخستین بمب اتمی است

نیویورك ـ ۶ اوت ـ رویتر ـ امروز چندین هزارنفر بمناسبت پانزدهمین سال پرتاب بمب اتمی برروی شهر هیروشیما دست به تظاهرات شدیدی درجلوی عمارت مقر سازمان ملل متحد در نیویورك زده وبه‌اجرای آزمایشهای اتمی اعتراض کردند.

تظاهرکنندگان پس‌از خاتمه سخنرانیها به‌دونفر کشیش‌پروتستان وکاتولیك و یك روحانی یهودی ماموریت دادند که در دفترسازمان ملل حاضر شده وقطعنامه آنان را درمورد تحریم سلاحهای اتمی‌تسلیم مقامات مربوطه کنند.

واشنگتن ـ۸اوت ـ آسوشیتدپرس ـ مجله «اخبار امریکا و گزارشهای جهان» درشماره‌امروز خودمینویسد قبل‌از پرتاب بمب اتمی به شهر هیروشیما مهمترین مسئله‌ای که‌از طرف مقامات امریکائی مورد بحث قرارداشت، این بود که آیاباید‌ستی اهالی این شهر را قبلا از تصمیم پرتاب بمب اتمی آگاه کرد یـا بدون اطلاع قبلی باین امر مبادرت نمود.

مقاله مذکور تحت عنوان «آیا استعمال بمب اتمی‌اشتباه بود»انتشار یافته ودرآن از قول ترومن رئیس جمهور سابق آمریکا گفته شده:

«اتخاذ تصمیم نهائی در بارهموقع ومحل استفاده از بمب‌اتمی‌با منتت بگذارید اشتباهی رادراین باره مرتکب نشویم. من بمب اتمی را یك سلاح نظامی تلقی میکنم و تردیدی ندارم که باید از آن استفاده شود»

یك نفر دانشمند امریکائی بنام «زیلارد» به‌شدت باپرتاب‌بمب‌اتمی مخالفت میکرده است. او چنین استدلال مینمود که «ما بایدثابت کنیم بااستفاده از اتم قصد قتل کسی راندارید».

الویس پریسلی جنك افروز است!

سلطان راك اندرول به دختر زیبا میگوید‌جوجه نرم ونازك!

برلن ـ ۷اوت ـ آسوشیتدپرس ـ **هورست سیندرمان عضو کاندید کمیته مرکزی حزب کمونیست آلمان شرقی اظهار داشت که‌غرب از الویس‌پریسلی سلطان‌راك‌اندرول بعنوان وسیله‌ای جهت توسعه‌افکار غیر اخلاقی میان جوانان استفاده میکند تااز لحاظ روانی آنان را برای جنك آماده سازد.**

وی گفت جوانانی که ازالویس پریسلی تبعیت میکنند دختر را «جوجه» مینامند وبیك دختر زیبا میگویند «جوجه نرم ونازك» من عقیده‌دارم اگر کسی بدختری‌بگوید جوجه نرم‌ونازك احترام‌بشری‌رازیرپا گذارده است. آخر چگونه‌دختری میتواند جوجه نرم ونازك باشد!

سیندرمان گفت الویس پریسلی دهقان زاده بیسوادی است که‌حتی طرز خواندن صحیح‌یك آهنگ‌ساده رانمیداند.

علت آنکه از الویس پریسلی‌چنین استفاده میشود برای آنست کـه موسیقی واقعی احساسات شریف بشری رابرقت می‌آورد و غرب با این امر مخالف است و درست معکوس آنرا میخواهد. این‌مطلبی است‌که باید جوانان به‌آن توجه داشته باشند.

دراین عکس چندنفر از قبایل سیك ، هنگام تظاهر برای تشکیل دولت جداگانه‌ای از سیکها دیده میشوند : سیکها که ۶میلیون نفر هستند میخواهند‌دولت مزبور در ناحیه پنجاب بوجود آید و جزئی از اتحادیه هند باشد .

به بخشید عوضی گرفتید

رنگی ـ دوبله بفارسی

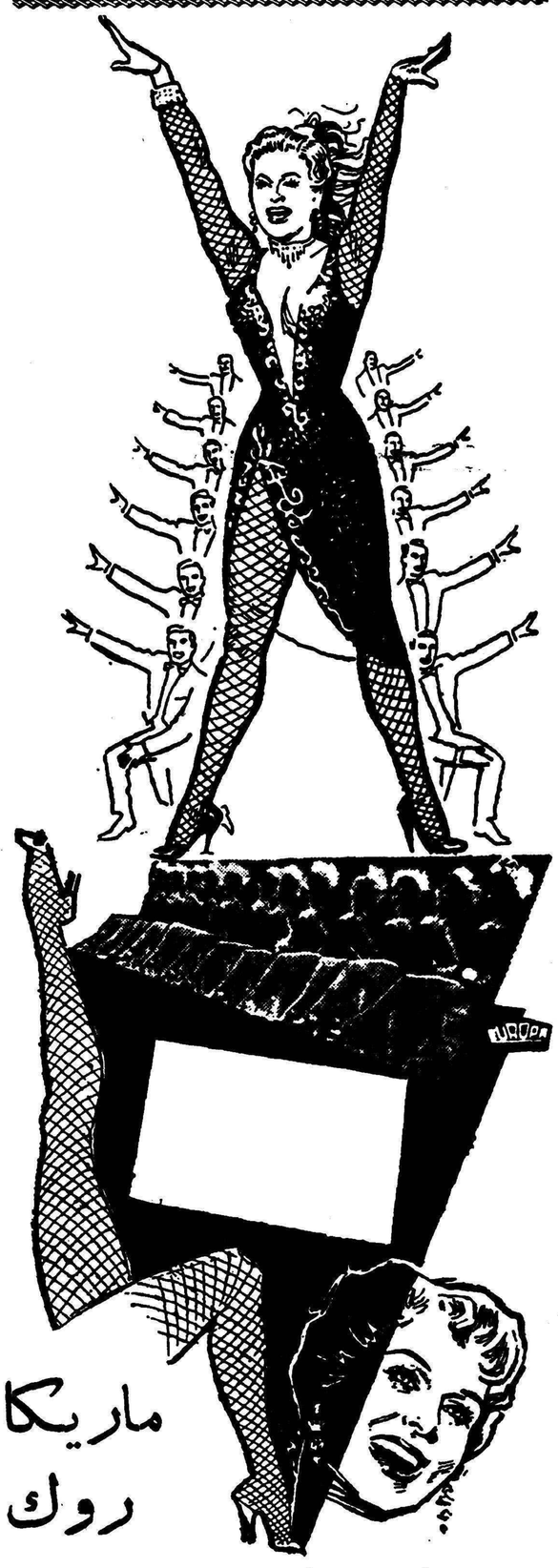

ماریکا روك

از فردا صبح در

سالن ـ تراس سینما سهیلا

در ایوین‌سینما «تهران پارس»

شروع سئانسها:
درایوین تهران پارس: ۳۰ر۷ـ۹ر۳۰ بعدازظهر
سالن سهیلا : ۳۰ر۱۰صبح ـ۳۰ر۲ـ۳۰ر۴ـ۶ر۳۰ ـ ۸ر۳۰ بعدازظهر
تراس سهیلا : ۳۰ر۷ـ۹ر۳۰ بعدازظهر

آخرین تلاش

دوبلهٔ فارسی درایتالیا

ماریتسوآرنا ـ جیوانا رالی

تیبریومیتری

قهرمان بکس جهان

برنامه آینده

سینمارکس تراس سالن نیاگارا

از صفحه اول

کاروان قو

ده روز اقامت فراموش نشدنی در کنار دریا فقط با سه هزار ریال برای هر نفر

کمپینك‌متل قو برای مدت ده روز باصبحانه و ناهار وشام و محل خواب ووسیله رفت وآمد از شما دعوت میکند تاتعطیلات خود را در کنار پلاژ زیبای متل قو با انواع وسائل تفریحی و بازیها و سرگرمیهای متنوع بگذرانید .

برای رزرو جا و هرگونه اطلاعات بیشتری بدفتر رزرو متل قو خیابان پهلوی محل سابق بوت کلاب تلفن ۶۴۴۴۹ مراجعه فرمائید .

تاریخ حرکت اولین کاروان ۴۰ مرداد تا ۴۰ مرداد
دومین کاروان مخصوص بانوان و دوشیزگان ۳ شهریور تا ۱۲ شهریور
سومین کاروان ۱۴ شهریور تا۲۴ شهریور

پروادا تاکید میکند

جنك اجتناب پذیر است

لندن ـ۷اوت ـ آسوشیتدپرس ـ روزنامه پراودا یکبار دیگر موضوع همزیستی مسالمت‌آمیزبادنیای‌سرمایه‌داری رامورد بحث‌قرارداده و علیرغم آنچه مارکس‌ولنین سالها قبل‌گفته‌اند مینویسد : «جنك‌اجتناب پذیراست».

این روزنامه مینویسد دنیای کمونیسم هم‌اکنون باندازه کافی‌قدرت دارد که‌امپریالیستها رااز اقدام بجنك بازدارد .

پراودا برضد این عقیده کمونیست های قدیمی که‌جنك مادام که‌سرمایه‌داری وجود دارد اجتناب‌ناپذیراست و چینی‌ها نیز ازآن تبعیت میکنند ، دلایلی آورده است .

مناقشه قدیمی

مندرجات پراودا در مورد اجتناب پذیربودن جنك یکبار‌دیگر برآتش‌این مناقشه قدیمی دامن زد. ضمنا باید دانست درهفته گذشته سران چین کمونیست طرفداری بیشتری از همزیستی مسالمت آمیز کردند .

پراودا استدلال میکند ماهیت تجاوزکار امپریالیسم باقی است اما موقعیت های مناسب برای امپریالیسم روبکاهش میرود . مقارن این احوال فرصت‌های‌اردوی کمونیسم‌درجلوگیری ازتجاوز آنها در افزایش است .

تماس باسرمایه داران

پراودا عناصر چپرورا در اردوی کمونیسم مورد حمله‌شدید قرارداده عقیده آنهارامبنی براینکه نبایدبادول سرمایه دار در تماس ورابطه بود ، کلیه موسسات اصلی امریکائی در کوبا هم‌اکنون تحت اشغال چریکهای فیدل کاسترو است.

یادداشت امریکا

واشینگتن ـ امریکا کوبا را به تدارك توطئه نظامی علیه کشورهای همسایه خود ،زیرپانهادن حقوق‌بشر تشدید بحران بین‌المللی همکاری تخریبی باچین وروسیه و مصادره غیرقانونی اموال امریکائیان متهم ساخت.

دریك یادداشت ۷۸ صفحه‌ای که به‌نمایندگان ۲۱ کشور امریکائی عضو پان آمریکان تقدیم شد این مطالب جزء به‌جزء تشریح شده است.

یادداشت امریکادرکمیته‌مخصوص اتحادیه کشورهای امریکا که‌امروز تشکیل‌جلسه داده بود تسلیم گشت

قرار است بعدا وزیران خارجهٔ کشورهای امریکائی درسان ژوزه پایتخت کستاریکا برای بحث‌درباره اختلاف امریکا وکوبا تشکیل‌جلسه دهند.

تجاوز اقتصادی

حکومت کوبا نیز امریکا را به دخالت درامور داخلی کوبا واعمال تجاوز اقتصادی به‌این کشور متهم ساخته است.

دریادداشت امریکا تجاوزعناصر انقلابی کوبا به‌جمهوری دومینیکان در ژوئن ۱۹۵۹ وچند تجاوزانقلابی دیگر آنها در ناحیهٔ دریای کارائیب اشاره شده است.

امریکا اقدام کوبا رادرهمکاری با روسیهٔ شوروی وجدائی ازامریکا از لحاظ اقتصادی در حکم‌عملیات خطرناك و خصمانه مالی واقتصادی علیه خود تلقی کرده است.

دریادداشت امریکا گفته شده است فیدل کاسترو و حکومت او معاهدات اتحادیهٔ امریکائی را زیر پانهاده است.

نه‌فقط رژیم کاسترو‌روبه دیکتاتوری رفته بلکه روز بروز عوامل‌حکومت بیشترتحت تاثیر کمونیستها قرار گرفته بدست آنها افتاده است . بنابراین آشکار است که رژیم کوبا دنباله روررژیمهای کمونیستی چین وشوروی شده است.

روسیه وچین سعی میکنند با استفاده از موقعیت فعلی کوبا در نیمکرهٔ غربی به اخلال پردازند و دنیای آزاد را تهدید کنند.

بعقیده سناتور مانسفیلد :

داوید بروك باید وزیرخارجه‌امریکاشود

واشنگتن ـ آسوشیتد پرس ـ۷ اوت ـ سناتور میك‌مانسفیلد عضوحزب دموکرات امروز اظهار داشت که‌داوید بروك سفیر سابق امریکا درآلمان غربی مناسب ترین‌شخصیت امریکائی برای‌احراز پست وزارت‌امور خارجه‌در این کشور میباشد .

وی درباره ادلای استیونسن که‌در صورت موفقیت دموکراتها احتمال وزارت خارجه اوازهمه بیشتر است اظهار داشت که‌بعقیده من‌وی باید طراح‌اصلی سیاست وزارت‌امور خارجه باشد ودرباره چستر بوولز کاندیدای دیگر دموکراتها برای‌وزارت خارجه گفت تصدی پست نمایندگی امریکا درسازمان ملل‌متحد برای‌او مناسب‌تر است .

قابل توجه

شرکت سهامی مواد غذائی و شیمیائی ایران

از تاریخ ۱۱ مردادماه ۳۹

توزیع صابون رختشوئی ایران محصول کارخانه گلیسیرین وصابون را درتهران بشرکت نسبی سوگند واقع‌درخیابان بوذرجمهری سرای صفاری واگذار نموده‌است.

بدینوسیله باطلاع مصرف کنندگان و فروشندگان صابون ایران (غیر از مؤسسات دولتی) میرساند که شرکت نسبی سوگند صابون مورد نیاز را بمحل خریدار که در مسیر خیابانهای ماشین رو باشد باوسائل نقلیه خود حمل و بقرار هرصندوق ۱۵۰ قالبی ۸۹۰ ریال تحویل مینماید.

تلفن ۲۱۱۴۷ـ ۳۶۹۹۰ ـ ۳۹۸۸۹

۱ـ۳ آـ۱۷۹۰۰

دکتر حسین بنائی

بنیان‌گذار پیشاهنگی نوین ایران

مدافع کردارنیك ـ پندارنیك ـ گفتارنیك

کاندیدای نمایندگی تهران است

کلیه پیشاهنگان و ورزشکاران ایران وافراد شاهدوست‌و وطن‌پرست بدکترحسین‌بنائی‌سخنگوی جوانان رای‌میدهند

۱ـ۵ آـ۷۹۵۸

بحران کنگو روبوخامت میرود

● جلسه شورای امنیت که قرار بود دیشب تشکیل شود بتعویق افتاد. امروز شورا برای بررسی مسئله کنگو تشکیل میشود و چهار کشور کوچك عضو آن پیشنهادی تهیه کرده‌اند که بلژیك طی یك هفته تمام قوای خودرا از سراسر کنگو خارج کند

● کشورهای آفریقائی برای اعزام نیرو به کنگو آماده شده‌اند. در غنا بسیج عمومی قوا اعلام میگردد، گینه ازهامرشولد درخواست کرد که قوای آن کشور فورا به‌کنگو فرستاده شود وجمهوری متحده آمادگی خودرا اعلام داشت

● حمله رادیوها و مطبوعات شوروی به داگ هامر شولد ادامه دارد. آنها میگویند هامرشولد در اشغال کاتانگا قصور کرده‌است

سازمان ملل متحد ـ ۷ اوت ـ آموشیتدپرس ـ آخر وقت یکشنبه در سازمان ملل متحد اعلام شد که به تقاضای حکومت کنگو تشکیل جلسه شورای امنیت به تعویق میافتد تا نمایندگان کنگو نیز به نیویورك بیایند و در این جلسه شرکت کنند.

رئیس فرانسوی شورای امنیت این مطلب را رسما اعلام کرد.

نمایندگان کنگو شامل معاون نخست وزیر کنگو آنتوان گیزنگا و وزیر خارجه آن کشور جوستین بومبوکو و وزیر دادگستری کنگو میباشند.

توماسی کانزا نماینده کنگو در سازمان ملل متحد نیز به آنها ملحق میشود.

ضمنا رسما اعلام شد که امروز (دوشنبه) جلسه شورای امنیت در ساعت ۳۰ر۷ عصر بوقت تهران تشکیل جلسه میدهد تا به مسئله کنگو رسیدگی کند.

یك هفته

چهار کشور کوچك عضو شورای امنیت مشغول تهیه قطعنامه‌ای هستند تا راه را برای دخول مسالمت آمیز قوای ملل متحد به کاتانگا فراهم سازند.

در طرح این کشور ها گفته میشود قوای بلژیك باید طی یك هفته کنگو را ترك گویند.

گفته میشود نمایندگان چهار کشور آرژانتین، اکوادر، تونس و سیلان مسئله مخالفت موسی چومبه نخست وزیر کاتانگا را مورد بررسی قرار داده جلسه‌ای برای رسیدگی به آن تشکیل دادند.

ظاهرا در قطعنامه ای که آنها تهیه میکنند گفته شده‌است که قوای ملل متحد نباید در امور داخلی کاتانگا و روابط آن با حکومت مرکزی کنگو دخالت کنند و باید در این مورد به چومبه اطمینان داد.

هامر شولد به سازمان اطلاع داده است که در حال حاضر بدون دادن چنین تضمینی قوای سازمان ملل متحد برای ورود به کاتانگا ناچار است به زور متوسل شود.

وی به شورای امنیت گزارش داده است که باید تصویب کنند که قوای ملل متحد در امور داخلی کاتانگا دخالت ننماید.

جلسه مجمع عمومی

هانری کابوت لاج نماینده امریکا گفت وی با هامر شولد ملاقات کرده از وی خواسته است تا در صورتیکه شورای در شورای امنیت قطعنامه پیشنهادی غرب را وتو کند جلسه فوق‌العاده مجمع عمومی را دعوت نماید.

لاج گفت وتو شوروی در این مورد وضع خطرناکی ایجاد میکند.

بسیج قوا

عکره ـ دکتر کوام نکرومه روز دوشنبه گزارش امور کنگو را به پارلمان غنا خواهد داد و تقاضا میکند اگر سازمان ملل نتواند مسئله کاتانگا را حل کند اجازه دهند غنا قوای خود را بسیج کرده بکمك لومومبا بفرستد.

گفته میشود کوام نکرومه این مطلب را به اطلاع مقامات رسمی کنگو در لئوپولدویل و درسازمان ملل متحد رسانده است.

پشتیبانی قاهره

دکتر عبدالقادر قاسم معاون امور ریاست جمهوری متحد عرب اعلام کرد که جمهوری متحد عرب آماده است تا برای تامین وحدت واستقلال کنگو و مبارزه با تجزیه کاتانگا قوای نظامی خود را در اختیار حکومت کنگو بگذارد.

وی گفت شورای امنیت بایددر اخراج قوای خارجی وتامین وحدت کنگو اقدام کند.

همچنین گزارش میرسد که سکوتوره رئیس جمهوری گینه‌طی تلگرافی به داگ‌هامر شولد، بتایید از وی خواسته است که نیرو های گینه به کنگو فرستاده شوند.

می‌جنگد

کابینه کاتانگا اعلام کرد اگر قوای دیگری جز قوای ملل‌متحد نیز به کاتانگا بیاید ـ از جمله قوای غنا ـ کاتانگا با آنها خواهد جنگید

وزیر امورعمومی کاتانگا اواریست کیمبا در لندن به مخبرین خارجی گفت شنیده است که دولت مرکزی کنگو میخواهد قوای ملل‌متحد را که به کاتانگا حمله نکرده‌اند از کنگو اخراج کند.

وی گفت کوام نکرومه میخواهد بعوض قوای ملل متحد از قوای غنا و گینه برای اشغال کاتانگا استفاده کند.

عدم اعتماد

لئوپولدویل ـ ۷ اوت ـ اعضاء کمیته مرکزی حزب آباکو که طرفدار ژانوف کازاووبو رئیس جمهوری کنگو می باشند، طی اعلامیه‌ای عدم اعتماد خود را به لومومبا ابراز داشتند و گفتند باید رژیم تشکیلاتی کنگو تغییر کند و این کشور بصورت فدراسیونی از ۱٤ قوم مختلف ساکن خود درآید.

ضمنا سازمان جوانان حزب آباکو میتینگی نیز در لئوپولدویل بر پا کرد. میتینگ عظیم این سازمان پس از تجمع گروه معدودی از طرفداران لومومبا صورت گرفت.

طرفداران لومومبا گفته بودند باید از قوای غنا و گینه برای اخراج بلژیك و تسخیر کاتانگا کمك گرفت.

یکی از رهبران جمعیت آبا کوگفت سازمان ما در مورد شکل آینده سیاسی کشور کنگو با موسی چومبه توافق نظر دارد.

طرفداران لومومبا

جوانان طرفدار لومومبا طی تلگرامی به سازمان ملل متحد اطلاع داده‌اند که قوای خود را برای تسخیر کاتانگا بسیج میکنند.

آنها از قوای سازمان ملل متحد خواسته‌اند تا ۲٤ ساعته به کاتانگا برود و اخطار کرده‌اند در غیر آن صورت خود شان به کاتانگا حمله خواهند کرد و از قوای خارجی نیز در این راه کمك خواهند خواست.

درخواست ناتو

دیشب یك منبع بسیار موثق در بروکسل افشا کرد که سازمان اتحادیه اتلانتیك از بلژیك تقاضا کرده‌است که فورا نیروهای خود رااز تمام خاك کنگو خارج کند.

در بین محافل دولتی بلژیك خاطرنشان گردید که از ده روز قبل تاکنون سازمان اتحادیه اتلانتیك چندین بار از بلژیك تقاضا کرده‌است نیروهای خود را از کنگو خارج کند

اشغال کاتانگا

ارگان حزب کمونیست روسیه پراودا مینویسد قوای بلژیك کاتانگا رااشغال کرده وصلح جهانی را دچار خطر ساخته‌اند.

مسئله کاتانگا بنظر این روزنامه بپیچوجه یك امر داخلی نیست.

این روزنامه مینویسد کوشش امریکائیها برای آنکه نشان دهند قوای ملل‌متحد حق ندارد در امور داخلی کنگو دخالت کند تحریك آمیز است زیرا درماده ۲ منشور ملل‌متحد گفته‌اند اگر امر داخلی تحت اختیار مقامات رسمی کشوری باشد سازمان نباید در آن دخالت کند. ولی کاتانگا تحت اشغال بلژیك است.

نقش هامرشولد

رادیو موسکو مجددا دول امریکا و انگلیس وبلژیك را متهم ساخت که برای تجزیه کاتانگا توطئه کرده هامرشولد را تحت تاثیر قرارداده‌اند و گرنه منطقی نیست که ده هزار قوای سازمان ملل‌متحد از عهده ٦۰۰ پلیس وچند فروحشی طرفدار چومبه برنیایند.

روزنامه پراودا نیز در همین زمینه حملات خودرا به دول غرب و دبیرکل سازمان ملل‌متحد ادامه داده است.

چندروز پیش موسی چومبه نخست وزیر کاتانگا اعلام کرد از ورود قوای سازمان ملل باین ایالت جلوگیری خواهدکرد و باقوه قهریه از استقلال کاتانگا دفاع میکند. در این عکس چومبه در مصاحبه مطبوعاتی خود هنگام اعلام نظریات دولت کاتانگا دیده میشود دولت کنگوخاطرنشان ساخته است که اگر بلژیکیها کاتانگا را تخلیه کنند، چومبه حتی یك لحظه نیز نمیتواند بحکومت خود ادامه دهد

فقط ٥ روز دیگر فیلم

مهرویان ساحل (وعده ملوان)

سینماسکوپ ـ رنگی ـ دوبله بفارسی درایتالیا

درتراس **سینما امپایر** نمایش داده خواهدشد

برنامه آینده

زن دوچهره

سینماسکوپ ـ باشرکت: میشل مورگان

آ ـ ۱۸٤٥٦

جنك سرد درزمینه مسائل مربوط به جوانان

لندن: دختر های روس باپسر های سیاه نمیرقصند

مسکو: دانشجویان غرب درمسکو جاسوسی میکنند

مسکو ـ ۷ اوت ـ خبرگزاری فرانسه ـ مبارزه‌ای راکه اخیرا جراید شوروی علیه «جاسوسان امپریالیستها» وبرای هوشیاری بیشتر مردم شوروی برپا کرده‌اند اینك بمحافل دانشجوئی مسکو و لنینگراد نیز سرایت کرده است.

روزنامه «کومسومولکایا پراودا» در آخرین شماره خود برای اولین بار اتهاماتی که استانلی عمراوکولویك دانشجوی سیاهپوست به‌شوروی‌ها زده ردکرده است.

استانلی عمراکولو دانشجوی اهل سومالی انگلیس در مصاحبه‌ای که روز چهاردهم ژوئیه گذشته باروزنامه دیلی اکسپرس چاپ لندن به عمل آورده، خاطرنشان نموده است که من قصد رقص بایك دختر روسی را داشتم ولی چون من سیاهپوست بودم وی حاضر به رقصیدن با من نشد ودر همین ضمن دوستان پسر او با من بزدوخورد پرداختند.

عناصر خرابکار

کسومولکایا پراودا ارگان سازمان جوانان حزب کمونیست شوروی اتهامات استانلی عمراوکولو را رد کرده وبین این حادثه و وجود عناصر «اخلالگر و خرابکار» در دانشگاه مسکو رابطه‌ای قائل شده است.

روزنامه کمسومولکایا پراودا می نویسد که عده‌ای ظاهرا از کشور های غربی برای سیاحت یاتحصیل به‌شوروی می‌آیند درحالیکه در حقیقت به‌فعالیت های ضد شوروی مشغول میشوند.

این روزنامه سپس به حادثه‌ای که‌برای «استانلی عمراوکولو» روی داده اشاره کرده و متذکر شده است که‌وی در دانشگاه مسکوعلیه شوروی دست به تحریکاتی زده‌و حتی درسالنهای درس کتابهائی‌را که در امریکا منتشر میشود پخش میکرده است.

درس خصوصی

روزنامه ارگان سازمان جوانان حزب کمونیست مواردی‌را درزمینه جاسوسی دانشجویان امریکائی‌در شوروی ذکر کرده است.

این روزنامه مینویسد از جمله یك دانشجوی امریکائی بنام «استانلی کربز» ظاهرا درکنسرواتوار موزیك مسکو تحصیل میکرد در حالی‌که درامریکا به‌وی درسهای خصوصی جاسوسی وکسب اطلاعات داده‌شده بود.

پراودای جوانان میافزاید همچنین سه دانشجوی انگلیسی دانشگاه لنینگراد بنام‌های جان شارویك ـ آلن بودژر و میشل شوتون اخیرا از خاك شوروی اخراج شدند زیرا ازمراکز نظامی‌شوروی عکسبرداری میکردند.

تبلیغات ضد شوروی

روزنامه مزبور سپس خاطرنشان نموده است نشان دادن چهره‌حقیقی این دانشجویان قلابی درسی است برای تمام کسانی که کوشش می‌کنند محرکین وخبر چینها راتحت عنوان تحصیل موسیقی ـ فلسفه ویاغیره به‌شوروی گسیل دارند.

فعالیت سازمان امنیت شوروی توسعه میابد

ارگان تئوریك حزب کمونیست شوروی به تجدید نظر طلبانی‌که باسازمانهای امنیت مخالفت میکنند بشدت حمله کرده‌است

مسکو ـ ۷ اوت ـ آسوشیتدپرس ـ مجله «کمونیست» ارگان تئوریك کمیته مرکزی حزب کمونیست شوروی مینویسد:

فعالیت‌های سازمان های امنیت شوروی درحال توسعه شدید است. روزنامه مذکور تجدید نظر طلبان مدرن را که از انحلال سازمان‌های امنیت داخلی شوروی طرفداری کرده‌اند مورد حمله قرار داد.

مقصود از سازمان های امنیت‌در داخله شوروی شبکه های پلیس مخفی است که فعالیت های‌تخریبی روس‌ها وخارجیها را در شوروی خنثی و محکوم به‌شکست میسازد.

تقلیل وظایف

این مجله مینویسد. در چند سال گذشته ادارات‌ووسائل‌سازمان های امنیت شوروی تقلیل پیدا کرده است. اما علیرغم این تقلیل، فعالیت واقعی این سازمان‌ها همچنان بشدت ادامه داشته‌است.

مجله کمونیست میافزاید. تجدید نظر طلبان مدرن برخلاف دولت سوسیالیست که در ساختمان جامعه سوسیالیست نقش اساسی رابرعهده دارد، موعظه میکنند که دولت سوسیالیست منجمله سازمان های امنیت و ضدجاسوسی باید بی‌درنك ازهم بپاشد. این نظریه باتجارب کلیه کشورهای سوسیالیستی منافات دارد.

روش بریا

مجله کمونیست مردم شوروی‌را به‌مراقبت و بیداری بیشتر دعوت کرد. و اعلام میدارد روش هائی‌که توسط مامورین بریا درسراسر کشور انجام میشد نباید مورد پیروی ماقرار گیرد.

بریا و سازمانهای تحت نظراو لنینیسم را تغییر شکل دادند و کوشیدند دستگاههای‌ضدجاسوسی را برحزب کمونیست مسلط کنند.

مجله کمونیست معلوم نکرد که تجدید نظر طلبان مدرن چه کسانی هستند. بطور کلی جراید شوروی مینویسند عده زیادی ازجهانگردان که بشوروی می‌آیند عملا جاسوسند.

مجله «کمونیست» برای اثبات نظریه خود دلائل وشواهد متعددی را ذکر میکند و مینویسد مردم شوروی باید هشیار باشند زیرا امپریالیسم غرب باتمام قوا وسایل تحت اختیار خودمیخواهد درسازمان های داخلی شوروی خرابکاری کند.

اعتراض بنقل جملات قرآن مجید

کراچی ـ ۷ اوت ـ یونایتدپرس ـ گزارشهای رسیده حاکی است که روی تعدادی لباس خواب که از آمریکا بپاکستان شرقی وارد شده بود، جملاتی از قران مجید دیده شده‌است. در نتیجه پیرامون این موضوع بطور غیر رسمی بسفارت آمریکا اعتراض شد و درخواست شد که کارخانه‌داران آمریکائی از نقل جملاتی از قران‌مجید برای امورتزئینی‌خودداری کنند.

پادشاه مراکش بپاکستان میرود

کراچی ـ ۷ اوت ـ یونایتدپرس ـ برنامه مسافرت رسمی سلطان محمد پنجم‌پادشاه مراکش به‌پاکستان امروز انتشار یافت. انتظار میرود که‌طی‌این مسافرت قراردادهائی درزمینه مسائل تجارتی وفرهنگی بین دوکشور منعقد گردد.

از فردا صبح درسراسر کشور

اطلاعات کودکان

منتشر میشود

شماره‌های برنده کارت شرکت در جشن صبح جمعه «انجمن هنری کودکان» اعلام میشود

اطلاعات کودکان فردا صبح شماره دارد. همچنین شماره‌های برنده‌هفته قبل اعلام شده‌است.

بهریك از برندگان دو عدد کارت افتخاری شرکت در برنامه صبح جمعه سینما رویال که از طرف «انجمن هنری کودکان» برگزارمیشود تقدیم میشود

این کارتها از طرف «انجمن هنری کودکان» برای خوانندگان مجله بطور افتخاری درنظر گرفته شده‌است

مجله فردا را فراموش نکنید ...

سازمان مستقل تدارکات کشوری

از نظر کمك بمشمولین تبصره‌های ۳۲ و ۳۳ قانون بودجه سال ۱۳۳۹ کل کشور از طرف سازمان مستقل تدارکات کشوری فروشگاهی در خیابان رودکی (سلسبیل) روبروی سینمای کارون تاسیس شده است. کارمندان مشمول می توانند کالاهای مورد احتیاج خود را از فروشگاه مذکور در برابر تحویل کوپن دریافت نمایند.

رئیس اداره‌کل‌پخش سازمان مستقل تدارکات‌کشوری

۱ـ۲ — آ ـ ۱۸٤۲٦

اهالی محترم گرگان

ازروزی که کاندیداتوری این‌بنده در انتخابات دوره بیستم ازحوزه گرگان از طرف حزب مردم اعلام گردید هم مسلکان گرامی ووجوه طبقات واکثریت قریب باتفاق اهالی محترم گرگان نسبت باین بنده آنچنان ابراز علاقه‌واعتماد فرمودند که پیروزی‌اینجانب درمبارزه‌انتخاباتی قطعی بوده وبرای دیگران فرصت رقابت باقی نمانده بود.

بااینهمه بجهاتی که تشریح آن اکنون ضروری بنظر نمیرسد و همشهریهای معظم ازآن آگاه هستند ناچارشدم که در انتخابات این‌دوره شرکت ننمایم، اینك ضمن عرض‌تشکر از کلیه طبقات معروض‌میدارم که‌مانند گذشته درهرکسوتی که‌باشم خدمتگزاری بهمشهریان‌ارجمند را وجبه‌همت خویش ساخته وبخدمات اجتماعی خود ادامه خواهم دادبدین جهت از عموم اهالی محترم گرگان خواهش میکنم که‌بپیچوجه بنام‌این بنده مبادرت بدادن رای نفرمایند.

جعفر قاضی اعظمی کاندیدای نمایندگی گرگان ازحزب‌مردم

آ ـ ۱٦۱٦۷

آگهی مناقصه خرید قلع وسرب وروی

شرکت سهامی کار خانجات‌قند ایران پنج قلم قلع و سرب و روی مورد نیاز واحد های تابعه را از طریق مناقصه خریداری مینماید.

شرایط و مشخصات مربوطه در قسمت بازر گانی شرکت (اداره معاملات داخلی) واقع در خیابان شاهرضا مقابل خیابان‌فرصت موجود بوده و پیشنهادات واصله تا روز ۱۹ر٦ر۳۹ پذیرفته میشود و در ساعت ۹ صبح‌روزبعد رسیدگی خواهد شد.

شرکت در مناقصه بمنزله قبولی کلیه شرایط مناقصه است.

آ ـ ۱۸٤۲٤

قابل توجه مدیران داروخانه ها

سندیکای داروسازان ایران بدینوسیله باطلاع میرساند چون در آخر مردادماه مهلت پرداخت مالیات و تسلیم اظهارنامه منقضی خواهد شد مصرا اخطار مشود که هرچه زودتر اظهار نامه خودرا تنظیم وتسلیم وزارت دارائی نمایند تا مشمول زیانهای فوق‌العاده نگردند وسندیکا بتواند اقدامات لازم را بموقع انجا م‌دهد.

آ ـ ۱٦۱٥٥ — سندیکای داروسازان ایران

تبریکات

جناب آقای دکتر خلیل ضیائی

انتخاب جنابعالی را بنمایندگی تربت‌جام تبریك عرض نمودموسلامتی شمارا از خداوند متعال خواستاریم. **محمد رادطاهری**

جناب آقای دکتر امیراصلان افشار

انتخاب محمد جنابعالی را بنمایندگی دوره بیستم مجلس‌شورایملی باهالی قدردان مراغه و شخص شما صمیمانه تبریك عرض نموده موفقیت آنجناب را از خداوند متعال درخواست مینماید.

آ ـ ۱٦۱۱۳ — **محمدرضا وحدانی**

جناب آقای اسداله علم دبیرکل حزب مردم

اهالی خیابان مولوی دروازه گمرك حسن انتخاب جناب آقای‌غلامرضا مجیدرا که از شایسته‌ترین افراد میهن‌پرست و شاهدوست ایران عزیز میباشد تبریك میگوئیم.

غلام مشتاقی ـ هوشنك کیمیائی ـ حسین حسین زاده ـ اکبر جوادی ـ ابوالحسن لشکری ـ اسمعیل مجیلی ـ محمد پناهی ـ حسین نادم ـ ولی‌اله مرادخواه ـ احمد مفید ـ غلامحسین غلامحسینی ـ حسن آسیابانی ـ حسین علی‌زاده ـ رضابخشش ـ عشقعلی رامین ـ یداله‌بابائی ـ احمد سقایان ـ عباس محمدی ـ حسین اکبرزاده ـ ولی‌اله سامانی ـ جمال حسینی ـ قلی‌سنبای ـ کاظم‌مانی ـ حسین کردی ـ باقر مافی ـ احمد ارجمندی ـ حسن تیغ‌تیز ـ سید محمود علوی ـ صفرعلی صفری ـ گل‌محمد دیبائی ـ حسن اندرزاده ـ حسین عقربادہ ـ قاسم نوری ـ علی جنائی ـ جواد جمشیدی ـ عباس بخشی ـ تقی عباسیان ـ حسین هفت‌نبی ـ جان پناه ـ حسین آثاری ـ ناصر نظری.

جناب آقای دکتر حسن مرشد

موفقیت شخصیت مردم دوست و نیکوکاری چون آنجناب در امر انتخابات دوره بیستم مجلس شورایملی باعث نهایت سرور و امیدواری ملت‌ایران خصوصا جامعه پزشکی است. ضمن عرض تبریك موفقیت بیشتر شمارا آرزو میکنم. **دکتر علی حسینی**

دوست عزیز جناب آقای دکتر یداله ظفری

انتخاب جوان فعال و کاردانی چون‌شما بنمایندگی دوره بیستم مجلس شورایملی موفقیتی است برای ملت ایران این موفقیت را بشماو عموم هموطنان عزیز تبریك میگوییم. **دکتر علی حسینی**

اینجانب ابراهیم نوعی متصدی مسافرخانه بهشت از آقای علم‌تشکر میکنم که غلامرضا مجید راکاندید و انتخاب نمودند.

اینجانب عباس تاجیك متصدی بارفروشان سرچشمه از آقای‌علم تشکر مینمایم که‌جناب آقای غلامرضا مجید را برای دوره بیستم کاندید نمودند.

اینجانب محمد محسنیان کاسب خیابان امیر کبیر از جناب آقای علم‌تشکر میکنم برای دوره بیستم آقای غلامرضا مجید را انتخاب‌نمودند.

آ ـ ۱٦۱۲۷

۸۲۰٥ رای مردان شریف فومنات یکی از صالحترین فرزندان گیلان جناب آقای نعمت‌اله خان اکبر را به مجلس شورایملی گسیل داشت آرزوی همه‌ما توفیق خدمتگزاری برای ایشان است.

آ ـ ۱٦۱٥۱ — **حسین کهنمونی**

آقای شجاع‌نظام گلپایگانی

وکالت آقای دکتر ماشاءاله خان شجاع رابشما تبریك میگوییم.

کلانتری ۱۲ پاسبان عباس‌آقا فرزندمرحوم حاجی محمدباقرسعیدآبادی

جناب آقای نخست‌وزیر

نامزدی آقای حسین معیری را برای دوره‌بیستم مجلس‌تبریك‌میگوئیم نماینده شورای برزن ۱۳ درشورای عالی شهر ابوالقاسم سرمد ـ جلال احمد خاتلو آ ـ ۱٦۱۷۹

دکتر عزت‌الله همایونفر

نویسنده معروف نامزد انتخاباتی حزب مردم ازطرف اهالی تهران

آ ـ ۱٦۰۹٥ — ۱ـ۳

٦٥ هزارنفر درتبت کشته شده‌اند

دهلی جدید ـ رویتر ـ ۷ اوت ـ پروشتام تریکا ماداس یك حقوق دان ووکیل دعاوی برجسته هندی که ریاست کمیته جهانی قضائی مامور تحقیق درامور تبت رابعهده دارد اعلام کرد از سال ۱۹٥۹ تا ۱۹٥۹ قریب به ٦٥ هزار تبتی در نبرد با کمونیست ها مقتول شده‌اند.

وی گفت این ارقام را دالائی‌لاما سلطان روحانی تبت در اختیاروی گذارده وخبر ندارد که از سال ۱۹٥۹ تاکنون چقدر برآن‌افزوده شده است.

حقوقدان هندی که در یك کنفرانس مطبوعاتی صحبت میکر اظهار داشت که اکنون بسیاری از سکنه مشرق تبت به‌نقاط غربی مهاجرت میکنند شاید راه فراری بخارج از کشور پیدا کنند.

نامبرده افزود دلائل متقن دردست است که‌نشان میدهد کمونیستها به مردم شدیدا اعمال فشار میکنند و حقوق مسلم آنها رازیرپا میگذارند

گفته میشود تاکنون ۳۰ هزار مهاجر تبتی به هند فرار کرده‌اند یك مقام نیمه موثق اظهار داشت که‌امکان دارد قضیه تبت در مجمع عمومی آینده سازمان ملل مطرح گردد.

خانواده صدری مقیم استان آذربایجان بدین وسیله اعلام میدارد **آقای ناصر صدری** کاندیدای حزب مردم در حوزه انتخابی گرمی در آذربایجان کاندیدای دیگری ندارد.

میرزا حسن صدری ـ غلامرضا صدری ـ حسینقلی‌صدری ـ علیقلی صدری ـ فضل اله صدری ـ علی صدری ـ محمد صدری ـ منصور صدری ـ داود صدری ـ مسعود صدری ـ احمد صدری ـ بهمن صدری ـ هادی صدری ـ رضا صدری

آ ـ ۱٦۱٤۷

The Economist

عراق امروز (۲)

کمونیست‌ها عقب می‌نشینند

مهمترین مطلبی که درباره اوضاع سیاسی عراق اکنون میتوان مورد توجه قرار داد اینست که کمونیست‌ها ، باتمام نفوذی که اخیرا داشته‌اند ،شدیدا در معرض این خطر هستند که توسط مخالفین ناسیونالیست خود تحت فشار شدید و شکنجه و آزار قرار گیرند . آنها که دیگر با. در دست گرفتن قدرت فاصله بسیار دارند، اکنون میخواهند فعالیت علنی خود را متوقف کرده و دست به مبارزه زیر زمینی بزنند .امکان دارد که کادرهای آنان هنوز دست نخورده مانده باشند ، اما بتدریج مواضع باقیمانده خود را در ارتش و دستگاههای دولتی از دست میدهند .حتی بنظر میرسد که در اتحادیه‌های دهقانی و جوامع کارگری نیز دست به عقب نشینی واقدامات دفاعی زده‌اند احتمال آن میرود که درماه سپتامبر ، هنگام نام نویسی در مدارس، دانشجویانی که ظن داشتن تمایلات کمونیستی در آنها میرود ، برای ثبت نام در دانشگاه با اشکالاتی مواجه گردند . قابل توجه است که حتی در نقاطی که سنگر کمونیست‌ها محسوب میشد ، نظیر وزارت هدایت ملی ووزارت اصلاحات کشاورزی ،وضع آنها متزلزل‌گردیده‌است

در مورد ناسیونالیست های عراق باید گفت گرچه مسیر حوادث بسرعت بنفع آنها تغییر جهت میدهد اما دچار اختلافات ودو دستگی های بسیار هستند .آنها در چند حزب و گروه مختلف پراکنده‌شده‌اند یکی از این احزاب حزب استقلال است که از زمان رژیم سابق وجود داشته و مورد احترام عمومی است دیگری حزب سوسیالیست بعث میباشد که یك حزب مبارز عربی است و پس از توطئه سوء قصد علیه جان قاسم در ماه اکتبر سال گذشته ، باتهام شرکت در این توطئه تخطئه گردیده است .چند گروه از ناسیونالیست های جوان که بایکدیگر ضدیت و رقابت دارند و چندین کمیته مخفی و غیر قانونی نیز جزء مراکز اجتماع ناسیونالیست ها بشمار میرود .

هیچ یك از رهبران ناسیونالیست تاکنون کوششی برای متحد ساختن این عناصر و گروههای پراکنده دریك جبهه ضد کمونیست و قرار دادن آنان زیر لوای «اتحاد عرب» بعمل نیاورده است. ازنظر بعضی از این گروهها ژنرال قاسم خائنی است که بخاطر امتناع از اتحاد با جمهوری عربی پس‌از انقلاب، اعدام سرتیپ «ناظم طبقچلی» و ۱۲ دیگر از افسران ناسیونالیست در ماه سپتامبر گذشته و همچنین لاس زدن طولانی با کمونیست ها قابل مصالحه نیست غالب این گروهها عقیده دارند که رهبری جمال عبدالناصر مرکز نیرومند وواقعی اتحاد اعراب است . گروهی نیز اظهار عقیده میکنند که نخستین وظیفه ناسیونالیست‌ها را، ساختمان یك عراق مقتدر تشکیل میدهد و پس از آن بایستی به اتحاد با کشورهای عربی برادر براساس شرائط متساوی پرداخت و تعداد این گروه روز افزون است .

جراید ناسیونالیست از معروفترین جراید بغداد بشمار میروند این جراید عبارتند از :یك هفته نامه و چهار روزنامه که مهمترین آنها «الحریت» (آزادی) است. مدیر و سردبیر «الحریت» شخصی‌بنام «قاسم حمودی» است تیراژ این روزنامه ۲۵ هزار نسخه وهدف‌روزنامه آنرا ضایع کردن و از اعتبار انداختن کمونیست ها تشکیل میدهد .

عقیده عمومی برآنست که وضع ناهنجار کنونی را کمونیست‌ها شخصا برای خود ایجاد کرده اند عراقیها برای مدت مدیدی کشاندن اجساد در خیابانها ، بی‌قاعدگی تظاهرات خیابانی، فساد اعضای‌حزب کمونیست که متصدی کارهای اجتماعی گردیده‌اند و آراء خلاف دادگاه خلق را بخاطر خواهند داشت .افکار عمومی علیه این اقدامات خشن و بی رویه طغیان کرده است .

عاملی که به تشدید این وضع کمك میکند نارضایتی همگانی از اجناسی است که ازکشورهای کمونیستی وارد میشود و غالبا نمیتوانند از لحاظ جنس و مرغوبیت با کالاهای ساخت غرب رقابت کند .

(بعنوان مثال روسها در حالیکه هر راننده تاکسی بغداد باآخرین سیستم اتومبیل های امریکائی آشنا بود اشتباها نمایشگاهی ازاتومبیل های خود برپا کردند) موضوع دیگری که در ابتدای سال جاری موجب تضعیف بیشتر کمونیست ها شد این بود که ژنرال قاسم با استفاده از مهارت خارق العاده‌ای که در تفرقه انداختن میان دشمنان خویش‌دارد به گروه کوچك وبی اهمیتی از کمو نیست ها برهبری «داود الصایغ» اجازه داد که تحت نام حزب کمونیست عراق فعالیت کنند. درحالیکه اکثریت کمونیست ها را گروه «اتحاد الشعب» (اتحاد مردم) برهبری اسمعی «زکی خیری» تشکیل میدهند . رهبران دیگر این گروه‌عبارتند از «حسین قداوی دبیر اول و عبدالقادر بوستانی» دارنده امتیاز وسردبیر روزنامه ارگان حزب .

(ناتمام)

کوکاکولا خستگی زدا ونشاط آوراست

چه روز پر مشغله و کسل‌کننده ایست . رسیدگی باینهمه‌کار و اخذ تصمیم خسته کننده است . میباید کمی استراحت‌کرد و با کوکاکولای گوارا وفرح‌بخش‌تجدید نیرو کرد در این موقع کوکاکولا لذت‌بخش ودلچسب است.

کوکاکولا به شما نشاط بیشتر میدهد .

کوکاکولا DRINK Coca-Cola

در دو اندازه مناسب

EX۲ ۶۷۸

روزنامه‌نگاران برای شرکت‌درمحاکمه «ایشمان» باید نوبت‌بگیرند

اورشلیم - آسوشیتدپرس -۷ اوت - دولت اسرائیل از تمام روزنامه نگاران سراسر جهان درخواست کرد چنانچه مایل به شرکت درمراسم‌محاکمه «آیشمان» میباشند بایستی تا فرصت باقی‌است برای این امر ثبت نام کنند.

یك سخنگوی دولت اسرائیل گفت : پس از آنکه خبر دستگیری « آیشمان » منتشر شد از سراسر جهان خبرنگاران و نویسندگان مطبوعات ، رادیو و تلویزیون‌تقاضا کردند که در محاکمه او شرکت نمایند.

با توجه به محدود بودن تعداد کسانی که‌میتوانند در دادگاه‌حاضر باشند دولت اسرائیل به تقاضای شرکت روزنامه نویسان به ترتیب تقدم تقاضا توجه خواهد کرد .

در این عکس رالف بانچ نماینده دائ هامرشولد هنگام ورود به لئوپولدویل مرکز کاتانگا دیده میشود . مذاکرات بانچ برای ورود نیروی سازمان ملل بناحیه مزبور به‌نتیجه‌ای نرسید ووی‌فورا ازلئوپولدویل خارج شد .

شوروی از لحاظ موشکهای زیر دریائی از امریکا عقب است

واشنگتن -یونایتدپرس -۷اوت دریادار ویلیام رابورن رئیس‌برنامه موشك پولاریس اظهار داشت که روسها از لحاظ موشك‌هائی که‌از زیر دریائی پرتاب میشود از یك سال ونیم تاسه‌سال از ماعقب‌تر هستند.

وی گفت ادعای شورویها در این مورد که میتوانند بوسیله زیردریائیهای خود از خلیج هودسن‌در کانادا شهرهای امریکا را هدف قرار دهند اساس درستی ندارد.

دریادار امریکائی اظهارداشت موشك پولاریس که از عرشه زیر دریائیهای اتمی‌پرتاب می‌شوددیگر یك سلاح در مرحله‌آزمایش نیست بلکه بعنوان یك اسلحه کامل و آماده بکار محسوب میشود.

تظاهرات شدید پیراهن سیاهان درسوئد

استکهلم -خبرگزاری فرانسه- ۷اوت- پیراهن سیاهان سوئد طی مراسمی تاسیس «سازمان ملی اعتدالی پیراهن سیاهان» را جشن گرفتند. بمناسبت این روز چندصد نفر از دختران وپسران جوان در خیابان‌ها رژه رفتند و باپلیس‌زدو-خورد کردند.

حادثه از اینجا بوجود آمد :که یکی از مراقبین جوانان را متوجه کرد که نظم خیابان‌را مراعات‌نمایند پیراهن سیاهان باآتش زدن بسته های کاه که‌درگوشه‌ای قرارداشت بوی پاسخ‌دادند، وازاین‌جازدوخورد آنهابا پلیس‌آغاز گردیدتاسحرگاه امروز ۴۵ دختر وپسرجوان بعلت مستی درملاء عام دستگیر شدندوبه اداره پلیس جلب شدند وده نفر دیگر به‌بیمارستانها انتقال یافتندتا تحت مداوا قرارگیرند. در مقابل عده‌ای از مامورین پلیس نیززخمی شدند زدوخورد درتمام بعدازظهر جمعه وروز شنبه ادامه داشت وفقط از سحرگاه یکشنبه اوضاع روبه آرامش گذارد.

STAR OIL

بهترین روغن موتور بنزینی ودیزلی

انواع گریس ووالوالین

تهران صندوق پستی۳۲۸ تلفن۵۸۴۹۴

۴-۱ آ-۱۵۶۵۹

پیام مردم هیروشیما

- ۲۰۰ هزار نفر براثربمباران‌اتمی هیروشیماجان‌سپردند سرنوشت قربانیان هیروشیما درس عبرتی برای مردم وسیاستمداران امروزی است
- مردم هیروشیما در پیام تکان دهنده خود میگویند در میان ما کسی نیست که درآن روز وحشت‌انگیز، چندتن از افراد خانواده خودرا از دست نداده باشد

هیروشیما -۷اوت- رویتر- دیشب مردم هیروشیما بیادبود بمباران این شهر که‌در ۶اوت ۱۹۴۵ رخ‌داد و۳۰۰هزار نفررا بقتل رساند، هزاران فانوس کاغذی روشن برروی رودخانه های هیروشیما ، روان کردند .

اهالی شهر هیروشیما در پیامی بمناسبت سالروز بمباران هیروشیما اعلام‌کردند که‌مللجهان باید آگاه شوندکه درجنك اتمی‌امید پیروزی وجود نخواهد داشتو اکنون وظیفه ماست تاجهانی بسازیم که‌در آن همه‌باهم در صلح وآشتی زندگی کنند وسلاحهای اتمی منهدم گرددوجنك ازصفحه‌روزگار رخت بربندد . سرنوشت قربانیان هیروشیما درس عبرتی برای مردم دنیا و سیاستمداران امروزاست .درمیان ماکسی‌نیست که‌چندتن‌ازافراد خانواده خود رادرآن روز وحشت‌انگیز ازدست نداده باشد .

این‌پیام دراجتماع عظیمی بیادبود روزوحشتناك ۶اوت‌خوانده شد دراین مراسم ولیعهد ژاپن وسی هزار نفراز مردم ژاپن شرکت کرده بودند .

روزنامه نویس پاکستانی توقیف شد

راولپندی -۷ اوت - آسوشیتدپرس - سلامت علی روزنامه نویس پاکستان امروز طبق قانون‌امنیت این کشور توقیف شد. اتهام وی‌آنست‌که مفاد یك سند محرمانه دولتی راانتشار داده وازمعرفی کسی‌که این‌سندرادر اختیار او گذارده خودداری میکند .

تدریس زبان روسی برای‌اهالی افریقا

لندن -۷اوت- آسوشیتدپرس - رادیو مسکو اعلام کرد که‌ازاین پس برنامه تدریس زبان‌روسی برای افریقا خواهد داشت‌بعلاوه یك‌برنامه‌آزمایش اطلاعات عمومی باجایزه نیز برای‌اهالی افریقا ایجاد کرده است .

برنامه آزمایش اطلاعات عمومی بیشتر مربوط به‌مطالب دانستنی درباره اتحاد شوروی خواهد بود و قبلا دراین زمینه اطلاعاتی ازرادیو مسکو پخش میگردد .

سوریه یك‌کشور نفتی میشود

دمشق - آسوشیتد پرس - ۷ اوت - وزیر صنایع ایالت سوریه اعلام کرد که به شرکت های‌مهم نفتی جهان پیشنهاد کرده است که در این منطقه به اکتشاف نفت بپردازند . وی که در مراسم افتتاح یك منبع ذخیره نفت جدیددرسوریه که یکصد هزار تن ظرفیت دارد نطق میکرد گفت ، نقشه هائی طرح شده است که بموجب آن دولت وسائل حفاری جدیدی فراهم‌خواهد کرد تا امر اکتشاف نفت درنواحی شمالی با سرعت انجام گردد .پیش بینی میشود ذخایری از نفت‌بمیزان تقریبی ۲۵۰ میلیون تن در این ناحیه کشف شود. سوریه با اجرای طرحی به مبلغ ۸۰ میلیون دلار در صدد آنست که بصورت یك‌کشور نفتی وارد بازار های جهان گردد.

شرایط مساعد برای محاکمه «پاورز»

دولت شوروی برای شرکت درجلسه محاکمه خلبان یو-۲ همه‌گونه تسهیلات را فراهم کرده‌است

مسکو -۷ اوت- یونایتدپرس - مقامات مطلع‌اظهارداشتند که‌همه‌گونه تسهیلات لازم هنگام محاکمه پاورز خلبان هواپیمای اکتشافی یو -۲ برای خبرنگاران پیش بینی شده واز جمله بلندگوهائی درسالن دادگاه نصب گردیده که‌مذاکرات را فورابه چهار زبان ترجمه میکند .

دولت شوروی تاکنون ۸۰۰ ویزای ورودی برای خارجیانی‌که میخواهند درداگاه شرکت‌کنند صادر کرده و قسمت اعظم این پروانه‌های ورودی مربوط به‌روزنامه نگاران است .

باشرایطی که دولت شوروی‌بوجود آورده واحساس‌آزادی که‌میتوداممکان دارد اجازه عکسبرداری نیز دادمشود.

دولت‌شوروی اعلام کرده که‌از هر گونه شهادت و گواهی که‌به روشن شدن جریان و کشف حقیقت قضیه کمك کند استقبال خواهد کرد .

کمك جدید شوروی به عراق

بغداد -۷اوت- رویتر- روزنامه افراطی‌دست چپ «البلاد» مینویسندکه دولت‌عراق درصدد آنست که‌قرارداد اقتصادی جدیدی بادولت شوروی‌بامضاء برساند بموجب این قرارداد دولت شوروی ۱۸۰میلیون روبل(معادل ۱۶میلیون و۱۶۰ هزارلیره استرلینك) بصورت قرضه به‌عراق خواهد پرداخت .

ساحل عاج مستقل شد

آبیجان -ساحل عاج- یونایتدپرس - بموجب توافق نامه‌ای که‌در نیمه ماه ژوئیه در پاریس بامضاء رسید امروز مستعمره فرانسوی ساحل عاج در افریقای غربی فرانسه‌با شلیك یکصد ویك گلوله توپ استقلال خود رااعلام کرد ومردم در خیابانها به پایکوبی‌و سرود خوانی پرداختند .

یکی‌از جالب‌ترین حوادث جشن استقلال آن بود که‌اهالی برای‌تماشای عمارت پارلمان بطرف‌آن هجوم‌آوردند وچون دررابسته دیدند آنرا شکسته‌و داخل عمارت شدند .

خروشچف نخست‌وزیر شوروی‌طی تلگرافی استقلال ساحل عاج رانبریك گفت و آمادگی دولت‌شوروی رابرای شناسائی این‌کشور اعلام داشت .

کشور های جمهوری متحده عربی وعربستان سعودی نیز اعلام کردندکه این کشور جدیدالاستقلال افریقائی را برسمیت شناخته‌اند.پرزیدنت‌آیزنهاور نیزپیام تبریکی برای دولت ساحل‌عاج فرستاده است .

قابل توجه اهالی محترم اصفهان‌وتوابع

نمایندگی شرکت‌سهامی تجارتی ترافیکو دراصفهان وتوابع باتجارتخانه آقای محمد سپاهانی میباشد. برای خرید دیزل‌های خوابیده وایستاده - دیزل پمپ ودیزل ژنراتور های کارخانه معروف روستون انگلستان از (۷۵ر۵ تا ۳۰۰۰ قوه اسب) - آسیاهای بارون وسنك های یدکی - کارخانجات کامل آرد بهرظرفیت (ساخت فردریك‌لیبك‌آلمان)-کارخانه یخسازی بهرظرفیت(ساخت آلبورن آلمان) به‌تجارتخانه مزبور مراجعه نمائید .

نماینده انحصاری کارخانه روستون انگلستان درایران

شرکت سهامی ترافیکو - تهران - خیابان سعدی

آ- ۱۸۳۶۲

امشب در

سینما چارلی «خیابان‌شاه»

بزرگترین وباشکوهترین اثر سینمای آمریکا

شاهکار نویسنده بزرك : ارنست همینگوی

خورشید همچنان میدرخشد

سینماسکوپ - رنگی - باشرکت

آواگاردنر - تیرون‌پاور - ارول‌فلین

ادی آلبرت - مل‌فرر - ژولیت گرکو

شروع : ۱۰ر۳۰صبح - ۲ر۳۰ - ۴ر۴۵ - ۷ - ۹ر۳۰ بعداز ظهر

آ- ۱۸۳۵۲

آ- ۱۸۲۸۰

اطلاعات اقتصادی

پایه های اقتصاد هلند

«کشور هلند از جمله ممالکی است که برنامه ریزی اقتصادی درآن پیشرفت بسیار کرده وبا همه مشکلات بزرگ طبیعی و انسانی که در پیش داشته باتکای اراده و پشتکاری بی‌نظیر بدرجه بلندی ازرشد اقتصادی‌دست یافته است ازاینرو گمان میرود که تحلیل اقتصاد هلند و علل توسعه آن برای مافائده مخصوص داشته باشد آقایان دکتر جمشید بهنام ودکتر شاپور راسخ دانشیاران دانشگاه که بتازگی از مسافرت هلند بازآمده‌اندرچند مقاله‌این‌تجربه‌سودمند رابرای‌خوانندگان ما مجملا بیان خواهند کرد.»

در گوشه شمالی اروپای باختری سر زمینی قرار دارد که هلندیها یك قسمت مهم آنرا از آب دریاپس گرفته‌اند میگویند خدازمین را آفرید و هلندیها هلند را واز این‌بهتر نمی‌توان کوشش بی‌گیر چند صدساله مردم‌آن رادرمبارزه باآب خلاصه کرد.

در قطعه زمینی کوچك (یك چهلم مساحت ایران) یازده میلیون نفر (نصف جمعیت ایران) بارنج فراوان کشوری آبادان پدید آورده‌اند. شاید بتوان گفت اراده انسانی در هیچ سر زمینی باندازه هلند در ایجاد شرائط لازم برای زندگی موثر نبوده است.

اگر هلند ترکیب اقتصادی خاصی دارد و اگر سه عامل آب و خاك و جمعیت در این کشور آنقدر بهم پیوستگی دارند برای آنستکه این‌سرزمین در کنار پرفت و آمد ترین دریاهای جهان قرار گرفته و رودخانه (راین) از میان آن بقلب اروپا فرومیرود زمین این‌کشور هیچ نوع ماده معدنی مهمی در خود نهفته ندارد مجموع این خصوصیات هلندیها را از روزگار دیرین برآن داشته است تا از تجارت بین‌المللی وکشتیرانی و خدمات دیگر زندگی کنند بهمین علت نقش‌صنعت نیزهمواره تغییر شکل دادن مواد بوده است. مواد خام ویا محصولات نیمه ساخته‌از آنسوی دریاها وارد شده و بصورت محصولات ساخته شده به کشور های مجاور فروخته میشود.

از آن گذشته اصولا طرز زندگی در هلند زائیده خصوصیات جغرافیائی آنست. سرزمینی است پست‌تراز سطح دریاکه اگر کوشش و کار مردمانش در گوشه و کنار سد های کوچك و بزرك فراهم نیاورده بود ٤٠٪ از سطح آن‌دوبار در روز از امواج‌دریا پوشیده میشد و از سوی دیگر ساختمان خاك و باران فراوان زمینی مرطوب بوجود آورده و ناگزیر در قسمت غرب و شمال که پائین‌تر از سطح دریا قرار گرفته باید بوسیله زهکشی دائم‌ومستمرآبهای زائد بسوی دریا رانده شود قرنها آسیاب های بادی که هنوز هم نشان آنها درمیان دشتهای پرگل بجااست این‌کاررا بعهده داشتند و امروزه تلمبه های ماشینی جانشین آنها شده قسمت پست هلند از صدها «پولدر» کوچك وبزرك تشکیل شده است.

پولدر قطعه زمینی‌را گویندکه دورادور سدبسته‌و سطح آنرا خشك گردانده و مرتبا باید در فکر زهکشی آبی‌که زمین پس میدهد باشند.

در هلندبسیار باین نوع زمینها برخورد می‌کنیم که‌درقدیم‌قسمتی ازدریاو یارودخانه‌ای‌ویادریاچه‌ای بوده‌است.

شگفت انگیزترین این «پولدرها»که نشانه‌ای از عجایب روزگار ما است پولدرهای شمالی است که از نخستین سالهای قرن بیستم ساختن آنها شروع شده و امروزه بمراحل نهائی رسیده است.

هلندیها برای بدست آوردن خاك بیشتر بفکر افتاده‌اند که خلیج‌بزرگی را که در شمال کشورشان است باراضی کشاورزی تبدیل کنند.

نخست‌سدی عظیم (۳۰کیلومتر) برابر دریای شمال بناکرده‌اندو چون امواج دریای شمال مهار شد در پی خشك کردن زمینهای خلیج برآمدند وتا بامروز ٦٨ هزار هکتار زمین قابل کشت فراهم شده است وشایددرحدود۳۰۰ هزارهکتاردیگر زمین راازآب دریاپس‌بگیرند.

پس اززمین و آب قانون مهم دیگر جمعیت است. تمام مسائلی که بدانها اشارت رفت اگر تراکم جمعیت در هلند آنقدر بالا نبود زیاد مشکل بنظر نمیرسید.

تراکم جمعیت در هلند بسیار بالا بوده و ۳۷۰ نفر در هر کیلومتر مربع است در صورتیکه این میزان در آلمان ۳۰۰ نفر ـ در فرانسه ۷۸ و در ایران۱۴ نفر است. این جمعیت که از یکقرن پیش باینطرف چند برابر شده برخلاف آنچه که در سایر کشور های اروپائی دیده میشود مرتبا روبتزایداست .واین وضع نتیجه میزان ولادت بسیار بالا برای یك کشور اروپائی (۳۱٫٦ در هزار) و خصوصا میزان مرك میر بسیار پائین (پائین‌ترین میزان مرگ ومیر در دنیا یعنی ۷٫۵ در هزار) است.

فرق هلند با سایر کشور های اروپائی در آن است‌که در جاهای دیگر میزان ولادت و مرك‌ومیر هر دو باهم تنزل کرده و حال آنکه در هلند بعلت نیروئی که هنوز مذهب و سنتها دارند ولادت سطح قدیمی خود را نگاه داشته است .درمقاله‌آینده درباره برنامه عمرانی هلندسخن خواهیم گفت.

دکتر جمشید بهنام

درسال ۳۸ هفتاد وپنج قریه از املاك پهلوی تقسیم شد

٦۲۰٤ روستائی درسال گذشته صاحب زمین شده‌اند
درسال ۳۸ بانك عمران چهل و هفت شرکت تعاونی تشکیل داده

گزارش عملیات سال ۱۳۳۸ بانك عمران حاکی است که در سال‌گذشته ۷۵ قریه از قراء املاك اختصاصی پهلوی در ساوی ـ آمل ـ گرگان ـ بابل ـ بجنورد بمساحت ۱۹٫۱۱۱ هکتار بین ٦۲۰٤ نفر کشاورز تقسیم شده است وجوه حاصله از تقسیم این قراء پس از وضع ۲۰ در صد تخفیفی که شاهنشاه مقرر فرموده‌اند بالغ بر ۱۷۸٫۰۰۳٫۹۷۵ ریال میشود که باقساط ۲۵ ساله وبدون ربح وصول و جهت پرداخت وام و امور عمرانی این قراء بمصرف خواهد رسیدباید اضافه نمود که طبق دستورشاهنشاه تقسیم املاك پهلوی درسال ۱۳٤۰ خاتمه خواهد یافت

اگر قرار بودبهای املاك بدون تخفیف در مدت دهسال وصول گردد (چون معمولابهای املاك درآمددهساله آنست) درآمد دهساله کشاورزان تماما میبایستی دریافت شود حال آنکه آنها ۲۵ ساله ۸۰ در صد بهای آنرا بدون ربح میدهند و برای اینکار فقط یك چهارم عایدات آنها کافی است.

آنچه که از کشاورزان گرفته می شود باد دیگر بصورت وامهای‌عمرانی بخود کشاورزان بر میگردد.

سر پرستی فنی و بانك عمران و توزیع کود شیمیائی و ماشین آلات ترویج کشاورزی سبب ازدیاد تولید در دهات تقسیم شده گردیده است تنها مشکلی که باقی میماند مسئله تجاوز کشت کاران و متنفذین دو گرگان است که بعنوان متصرف‌ویا سابقه تصرف آنهارا از زمینهای‌خود میرانند ودر این مورد اقدامات لازم بادادگستری و ژاندارمری بعمل‌آمده است.

درسال ۳۸ بانك عمران درمازندران گرگان وگنبدوبجنورد ٤۷ شرکت تعاونی اعتبار تشکیل داده استو تعداد این قبیل شرکتها که بانك عمران بآنهاوام میدهد و اینان را رهبری میکند اکنون به ۱۲۷ شرکت بالغ شده که همگی به ثبت‌رسیده‌اند

در سال۳۸ بانك عمران‌باین شرکت ها ۷۱۵٫۷٤۷٫۵۷٤ ریال وام داده و نظارت کرده است که این وامها به مصرف امور تولیدی‌و آبیاری‌و قنائی و خانه سازی و سایر مصارف لازم کشاورزان برسد.

اثرات مشارکت سه‌بانك مهم جهانی در بانك تجارت خارجی

مشارکت سه‌بانك خارجی اثر معنوی مفیدی درمیان سرمایه‌گذاران خارجی گذارده است

خبرنگارما اطلاع میدهد که‌سرمایه گذاری سه‌بانك امریکا ـ دویچه بانك آلمان وکمرسیال نوایتالیا دربانك تجارت خارجی ایران اثر معنوی بسیار عمیقی درمیان سرمایه گذاران وبانکداران خارجی گذارده است.

باید دانست که‌این سه‌بانك مهم جهانی هرگز سرمایه گذاری نمیکنند مگر آنکه صددرصد ایمان داشته باشند که‌سرمایه آنها حفظ خواهدشد وهمین اطمینان که‌آنها کرده‌اند از جهت سرمایه گذاری خارجی فوق‌العاده ارزش دارد.

البته بانکهای خارجی دیگری هم بودند که‌میخواستند قسمتی از ٤۹درصد سرمایه بانك تجارت خارجی راخریداری کنند ولی بانك ملی که‌سهامدار اصلی بانك تجارت خارجی است میخواست ٤۹ درصد ازاین سهام‌راحتما بانکهائی خریداری کنند که‌دردنیا دارای ارزش فوق‌العاده‌ای هستند واقدام آنها معرفی بیشتر محیط قابل اطمینان ایران برای سرمایه گذاری خارجی شود.

کمی زمینه‌شیشه‌موجب‌نگرانی بازار است

نمایندگان شیشه‌فروشها مشکلات خودرا باوزیر بازرگانی مطرح ساختند
وزیر بازرگانی قول داد مشکلات فوق را مرتفع سازد

کمبود شیشه در بازار موجب نگرانی صنف شیشه فروشها قرار گرفت.

امروز یکی از شیشه فروشها به خبرنگار ما گفت تا ۱۵ روز دیگر فصل رونق شیشه آغاز خواهد شد. اما زمینه شیشه برای آنموقع بسیار کم است قیمت شیشه از هم اکنون ترقی کرده شیشه بلغار و چك اسلواکی به علت وجود سهمیه محدود است برای‌شیشه چینی‌اعتبار باز نمیشود.

شیشه ژاپنی بعلت گران بودن قیمت پروانه صدور که در حال حاضر دلاری ۱۸٫۵ ریال اضافه قیمت دارد صرف ندارد شیشه های بلژیکی بخصوص برای نمره های بالا صدی پنجاه گرانتر از شیشه های مشابه خود است.

ظرفیت شیشه ایران هم‌محدود است.

همین مقام اظهار داشت در حال حاضر تهران در حدود ۵ در صد شیشه های دو میلی متری را مصرف میکند بقیه در شهرستانها مصرف میشود متقابلا شیشه های ۳ میلیمتری به بالااکثرا در تهران مصرف میگردد. با وضعی که اکنون در بازار است اگربرای بلژیك‌هم سفارش‌فرستاده شود حد اقل شیشه زودتر ازچهار ماه دیگر وارد خرمشهر نخواهد شد.

افزایش سریع صنایع غذائی

محصولات صنایع غذائی ازقبیل مربا ۵ برابر روغن‌نباتی دوبرابر ونیم قند سه‌برابر
آرد شش برابر ونیم نسبت بسال ۱۳۳۵ افزایش یافته

اداره آمار و مطالعات وزارت صنایع و معادن روز گذشته خلاصه آمار فعالیت های صنعتی و معدنی کشور رادر سال ۱۳۳۸ در جزوه‌ای انتشار داد.

این آمار همانطوریکه از اسم آن بر می‌آید بطور کلی و خلاصه شده است بزودی اداره مزبورآمار ریز آنرا طی سالنامه سال ۱۳۳۸ خود انتشار خواهد داد خبرنگاران در روز گذشته از ماشین های الکتریکی جدید و سازمان وسیع اداره آمار و مطالعات وزارت‌صنایع بازدید بعمل آوردند.

در این اداره عده‌ای ازمتخصصین آمار که تحصیلات عالی در رشته زیور دارند تحول بزرگی درسیستم آمار صنعتی ومعدنی‌بوجودآورده‌اند.

رئیس اداره‌آمار با اعتماد پیش بینی میکرد که تا سال آینده پس از تکمیل ماشین های الکتریکی جامع تری آمار صنعتی و معدنی در اختیار عموم قرار خواهد گرفت

طبق آمار مزبور در سال ۱۳۳۸ در صنایع غذائی تحول و تکامل فوق العاده‌ای بوجود آمد صنایع غذائی یکی‌از صنایع بزرك وضروری تلقی میشود که در بهداشت مردم نقش مهمی بعهده دارد و دولتها در آن دخالت مستقیم دارند نمونه‌ای‌از ترقیات اقلام مختلف صنایع غذائی بشرح زیر است.

انواع تولید آرد در سال ۱۳۳۵ که سال مبنا برای آمار صنعتی و معدنی میباشد ۳۵٦ هزار تن بودکه در سال ۱۳۳۸ به یك میلیون و دویست هفتاو سه هزار تن‌رسید. قند از ٤٦٦۰۰ تن به۱۲۷٦۸ تن شکر تصفیه شده از ۱۹ هزار تن به۳۳۷۱۳ تن‌وروغن تخم‌پنبه از۹۹۰۰ تن به ۱۸۱۸۳ تن و روغن نباتی از ٦۷۰۰ تن به ۱٤۵۳٤ تن مربا از ۳۸۳ هزار قوطی به دو میلیون و ۵۱۲ هزار و ۵۰۸ قوطی رسیدو این‌ترقی وتکامل بامرغوبیت جنس توام بوده بطوریکه در سال ۱۳۳۸ موسسات و سازمان ها که اجناس‌خود رابامعافیت گمرکی از خارج وارد میکردند در حدود ۵۰۰ میلیون ریال‌جنس مورد احتیاج را از محصولات داخلی تامین‌کردند.

در سال ماقبل این‌رقم روی ۲۰۰ میلیون ریال بود ترقیات فوق روی خشکبار ـ لبنیات ـ کنسرو ـ گوشت انواع رب ـ برنج بیسکویت ـ چای هم دیده میشود.

تاسیس و انحلال شرکتها

• شرکت فنی وساختمانی نرم بامسئولیت محدود برای انجام کارهای فلزی وساختمانی وماشین آلات وادوات‌فنی وتهویه مطبوع حرارت‌مرکزی باسرمایه پنج ملیون ریال بمدیریت آقایان مهندس‌علی مقدم و آقای مقدم قزوینی ومحمد نصیر تفرشی تشکیل گردید.

• شرکت تجارتی فرهود برای امور بازرگانی و صادرات وواردات باسرمایه سه‌میلیون ریال بمدیریت آقای‌عنایت‌الله ساعیان تاسیس شد.

• شرکت‌ساختمان استال باسرمایه دوازده میلیون ریال برای عملیات ساختمانی وراهسازی وسدسازی واسفالت کاری بمدیریت آقای حسنعلی کیائی تشکیل گردید.

•شرکت کوب بامسئولیت محدودمنحل شد وآقای سیمون‌سیکلف مدیر تصفیه آن تعیین گردید.

آگهی دعوت مجمع عمومی فوق‌العاده شرکت سهامی تاش

از کلیه صاحبان سهام شرکت سهامی تاش بدین وسیله دعوت میشود روز سه شنبه اول شهریور ماه ۱۳۳۹ ساعت نه صبح درمحل شرکت جهت تشکیل مجمع عمومی فوق‌العاده حضور بهمرسانید.

دستور جلسه عبارت است از تغییر اساسنامه شرکت

آ ـ ۱٦۰٦۵ هیئت مدیره شرکت سهامی تاش

ورود و خروج کشتی ها

طبق اطلاع سازمان بنادرکشتیرانی وزارت گمرکات.

در تاریخ ۱۵ره کشتی «سانت چارلز» انگلیسی وارد بندر شاهپور شد.

در تاریخ ۱۵ره کشتی «کمال» و «نگارستان» از بندر شاهپور خارج شدند.

مزایده ومناقصه

• اداره کل حسابداری کارخانه های ارتش‌خرید یکدستگاه فیتیلاتور فشار قوی تا ۹٫۷ر۱۳۳۹

• شرکت سهامی کارخانجات قند ایران خرید چهل تن پیه گاو خالص تا ۲٤ره۱۳۳۹

• وزارت‌صنایع‌ومعادن بهره‌برداری از معدن نمك آبی نیك آباد جرقویه اصفهان تا ۲۷ر۱۳۳۹

• وزارت صنایع ومعادن بهره برداری از معدن سنك ساختمانی و لاشه شهرستان شهرضا تا ۲۹ره۱۳۳۹

• اداره کل کارپردازی وزارت پست‌و تلگراف و تلفن خرید ۳۲قلم لامپ و لوازم یدکی دستگاه فرستنده تا ۷٫٦ر۱۳۳۹

• اداره کل کارپردازی پست‌و تلگراف و تلفن خرید ۱۲۰۰ عدد جعبه چوبی تا ۲۹ره۱۳۳۹

قیمت ارز

بازار ارز بمناسبت محدودیت‌ارزی واردات محکم شده است اکثر اقلام ارز ترقی قیمت دارند مظنه ارزهای مختلف در بازار آزاد تا آخر وقت روز گذشته بشرح زیر بود.

دلار نقد ۸۳ ریال تلگرافی ۸۱ریال پستی ۵ر۸۰ ریال ـ پوند نقد۲۳۵ ریال تلگرافی ۲۲٦ ریال پستی ۲۲۵ ریال ـ مارك نقد ۲۰ ریال حواله ۲۵ر۱۹ ریال‌فرانك سویس نقده۱۱۹ ریال حواله ۱۹ ریال فرانك فرانسه نقد ۱۷۰ ریال حواله ۱٦۸ ریال لیره ترك اسکناس ۵٫٦ ریال حواله ۷ریال روپیه پاکستان نقد ۱۱ ریال حواله ندارد روپیه هندوستان ۵ر۱۱ ریال حواله ندارد.

آشنا
تبلیغات و انتشارات
تلفن ٤٤٦۸۸

آگهی تغییر محل شرکت سهامی ماکو بار ایران ثبت شده بشماره ۷۱۲۸ با سرمایه پانزده میلیون‌ریال تمام پرداخت

طبق نایه‌مورخه ۱۲ره۳۹ پیوست صورتجلسه هیئت مدیره شرکت سهامی ماکوبار ایران مورخ ۱۱ره۳۹ محل شرکت بخیابان ایزنهاور شماره ۲٦٤ انتقال یافته است.

رئیس اداره ثبت شرکتها وعلائم تجارتی و اختراعات ـ مهدی نراقی

۲ ـ ۱٦۰۰۵

آگهی دعوت صاحبان سهام

چون مجمع عمومی سالیانه شرکت تعاونی مصرف و اعتبار کار گران خبازیهای تهران و حومه در ساعت ۹ صبح روز ۲۱ره۳۹ در محل شرکت واقع در خیابان نظام آباد مقابل کوچه شاطر متینی تشکیل می گردد از صاحبان سهام دعوت میشود که در روز و ساعت مقرر در محل مذکور حضوربهمرسانند دستورجلسه بشرح زیر خواهد بود.

۱ـ گزارش هیئت مدیره در مورد عملیات یکساله شرکت

۲ـرسیدگی وتصویب بیلان‌سالیانه شرکت

۳ـتجدید انتخاب سه نفر بازرسان شرکت

٤ـتجدید انتخاب هیئت مدیره شرکت

از طرف هیئت مدیره شرکت‌تعاونی مصرف اعتبار کار گران خباز

آ ـ ۱٦۱۰۳

آگهی دعوت مجمع عمومی عادی بطور فوق‌العاده

بدینوسیله از صاحبان شرکت سهامی تولا دعوت میشود روز چهار شنبه ۹ شهریور ۱۳۳۹ساعت پنج بعدازظهر برای‌شرکت درمجمع عمومی عادی که‌بطور فوق‌العاده درمحل شرکت واقع درخیابان شاهرضا نبش خاقانی تشکیل میشود حضور بهمرسانند.

دستور جلسه عبارت است از انتخاب دونفر اعضاء هیئت‌مدیره بجای تیمسار سرتیپ قبادتقی‌زاده و آقای غلامحسین معاضدی که‌از عضویت هیئت مدیره شرکت سهامی تولا استعفا داده‌اند.

آ ـ ۱٦۰۰۳ شرکت سهامی تولا

آگهی انحلال شرکت تهیه جواهرات صنعتی نسبی‌سورن آقازادیان وشرکاء باسرمایه یك میلیون ریال‌ثبت شماره ٦۰۹۳

برابرنامه مورخه ۷ر۵ر۳۹ پیوست صورتجلسه مورخه ۱ر ۵ر۳۹ مجمع شرکاء شرکت تهیه جواهرات جواهرات صنعتی نسبی‌سورن آقازادیان وشرکاء شرکت مذکور برچیده شده وآقای سورن وارطان آقازادیان ساکن خیابان قوام‌السلطنه کاشی شماره ٤۳۷ بسمت مدیر تصفیه شرکت مذکور تعیین شده‌اند.

رئیس اداره ثبت شرکتها وعلائم تجارتی واختراعات.مهدی‌نراقی

آ ـ ۱٦۱۰۱

کارتن سازی ایران

انواع کارتن از مقوای فشنگی برای صنایع داخلی وصادرات

نشانی: شماره ٤۲ خیابان شاه ـ تهران

تلفن ٦۳۰۸۱ ٦۳۰۸۲ ٦۳۰۸۳ ٦۳۰۸٤

آ ـ ۱۸۱۱٤

قابل توجه کارخانجات داروسازی و مشروبات غیرالکلی و صنایع غذائی

درتعقیب‌برنامه توسعه کارخانجات صنایع شیشه ایران ماشین جدیدی برای ازدیاد محصول شیشه جام وهم‌چنین ماشین‌های مختلف بطری‌سازی اتوماتیك جدید ومدرن برای تهیه انواع بطری سفارش داده است‌که تا سه‌ماه دیگر خواهد رسید وبدین‌طریق کارخانجات صنایع شیشه ایران می‌تواند انواع بطری های معمولی و مشروبات غیرالکلی وبطری‌های داروئی بظرفیت‌های مختلف از۱۰ گرم الی دولیتر به‌دهانه‌های تنك وگشاد تهیه نمایدچون تهیه قالب‌های‌مخصوص هرمصرف‌کننده مدت سه الی چهارماه طول می‌کشد لذا از کارخانجات داروسازی وکارخانجات مشروبات غیرالکلی وکارخانجات صنایع غذائی وهم‌چنین‌کارخانجات شیمیائی که مایلند محصولات خودرا درظروف شیشه بفروش برسانند محترمانه دعوت میشودکه برای تعیین انواع بطری‌های مورد نیاز خود به کارخانجات‌صنایع شیشه‌ایران واقع درنازآباد خیابان سیلو تلفن ۲۸۷۷۲ ـ مراجعه نمایند تاترتیب سفارش قالب‌های مخصوص ایشان‌داده شود بطوریکه‌بمحض نصب ماشین‌آلات احتیاجات آنها تهیه و تحویل گردد

آ ـ ۱۸۲۷۸ کارخانجات صنایع شیشه‌ایران

انتقاد

از:فرید جواهر کلام

فرزند دلبند !

سالها پیش یك کاریکاتوریست با ذوق ایرانی پشت جلد یکی ازمجلات کاریکاتوری ترسیم کـرده بود کـه مانند مثل ها و کنایات ملانصرالدین هرگز برای این محیط و این آبوخاك کهنه نخواهد شد . این نقاش هنرمند بالای صفحه با خط جلی نوشته بود. «مسابقه زیبا ترین کودك» و سپس بدون کوچکترین توضیح‌دیگری عکس هائی از یك عده کودك رسم کرده بود که همگی گذشته از آنکه قیافه های بسیار زننده داشتند اصولا یك عیب واضح نیز در صورت و هیکلشان مشاهده میشد . یك مشت کودك کچل مفنگی ـ عینکی ـ چپ! ـبیقواره ـ زردمبو !ـ ناقص ـیا بسیار لاغر ویا بسیار چاق که غالبشان هم در حال اخم یا گریه یا تبسم مصنوعی و یا در حال فرو بردن انگشت در سوراخ بینی خود بودند .

این کاریکاتور ممتاز کهنه نشدنی بخوبی شیوه قضاوت بعضی پدر و مادر ها را در مورد فرزند دلبندشان نشان میداد ، این کودکان در نظرآن پدر و مادر ها زیبا ترین کودك و یا در شمار کودکان زیبا بودند ! که عکسشان را برای درج در نشریات ارسال داشته و میدارند .

تمجید و ستایش بیحد و بیجا از فرزندان تنها بهمین مرحله ختم نمی شود ، بلکه وقتی آقا کوچولو یادختر خانم چند سالی از عمر مبارکشان گذشت و مثلا یك کلاس را تمام‌کرده بکلاس دیگری رفتند آنوقت تعریف و تمجید در مقابل دوستان و آشنایان شروع میشود که پرویز خان یاپروانه خانم با معدل چهارده و چند صدم قبول شده‌اند .

این تمجید بیجا وزیان آور کـه براستی به آن تمجید نابجا باید نام داد سالها مورد دقت اینجانب بود و در هر فرصتی که دست میداد زبان درازی میکردم،زمانی‌شخص‌سالخورده‌ای در پاسخم گفت :شما تا زمانی که خود بچه دار نشده‌اید از این راز سر در نخواهید آورد .بانتظار کشف راز مدتها صبر پیشه کردم تا زمانی که خود صاحب فرزند شدم آنوقت بود که با چشمها و گوشهای بازسعی در حل معما کردم اما افسوس که در اینجا نیـز شکست نصیبم شد ! من هرگز نه او را زیباترین کودك میدانم و نه با هوش ترین . اگر هم زمانی این جاه طلبی کودکانه بمغزم خطور کند که هرگز هوس چاپ کردن عکس او و یا تمجید بیجا در حضور دیگران را پیدا نمیکنم .

در نظر بیاورید تا چه اندازه زننده است که مثلا در مجلسی وقتی صحبت از زبانهای خارجی میشود ، میزبان مجلس در حضور استاد زبان از فرزند دبستانی یا دبیرستانی خود بخواهد که اظهار نظر نماید و برای بالا بردن مقام خویش چند جمله ناقصی را که شخصا باو آموخته‌برخ حاضرین بکشد ، و یا در سالن‌انتظار سینما پدر از فرزند دبستانی خود بخواهد که جملات زیر عکسها را با صدای بلند خوانده و ترجمه نمایدو آنوقت خودش هم بخواهد در این ترجمه بلیغ دخل و تصرف کرده با تلفظی نارساتر و معنائی پوچ تر و صدائی بلند تر ! آنرا اصلاح نماید .

زیان این کار مستقیما بر عرصه روح حساس کودك وارد میشود وقتی‌کودکی یك کار بسیار عادی انجام داد و در حضور عده زیادی مـورد تحسین فوق‌العاده پدر و مادر واقع‌شدوهنگامی که این جریان مدتها تکرار گردید یك حالت قهرمانی خیالی در ذهنش ایجاد میشود و رفته رفته نمو کرده خود را فرد بر جسته‌ای میپندارد و هنگامی که مرحله هنر نمائی واقعی در اجتماع برایش‌رسیدآنوقت‌درماندگی و تنهائی شدیدی احساس مینماید .

نمیدانم برای شما تاکنون چند بار اتفاق افتاده که روز های تعطیل به یکی از سینما های مخصوص کودکان بروید و پس از مدتها انتظار و تحمل وضع آشفته محیط آنجاسرانجام‌شاهد صحنه های مثلا هنری مشتی کودك بی هنر از خود راضی بشوید . با تحمل رنج فراوان فرزند خود رابدانجا میبرید و تمام شلوغی و آشفتگی و عدم نظم را تحمل مینمائید آنوقت‌دختر بچه یا پسر بچه‌ای روی صحنه می‌آید و با لباسهای من در آوردی رنگا رنك به اجرای حرکاتی میپردازد شما هم باید قبول کنید که اینها رقصهای اسپانیولی ـ عربی ـ ترکی ـهندی و غیره است وای از آن وقتی که‌کودك هنرمند آواز هم بخواند و یا خدای نکرده یکی از آلات موسیقی رابنوازد! گذشته از سینما نظیر این صحنه ها را در مجامع هنری کودکان ـسخنرانی های مخصوص ـتله ویزیون و رادیو هم مشاهده مینمائید ، شك نیست که کودکان ایرانی از با استعداد ترین کودکان جهانند اما....اما . . .

گلی که‌تربیت‌از دست‌باغبان نگرفت
اگر به‌چشمه‌خورشیدسر کشدخودروست

گفتگوی مردم

آخرین اتوبوس

آقای دکتر یوسف داود زاده می نویسد روز دو شنبه ۲۵ تیر ماه ساعت ۱۰و۴۵ دقیقه بعد از ظهر در تجریش راننده اتوبوسی که جلوی صف توقف کرد اخطار کرد آخرین ماشینی است که بشهر خواهد رفت چون مسافرین باعجله خودرا داخل ماشین نمودند عده ای اززن ومرد صدمه دیدندولی بلافاصله چندماشین دیگر برای بردن مسافرین رسید که معلوم شد اظهار راننده باینکه آخرین ماشین میباشد از روی سوء نیت بوده قصد ایجاد همان بی نظمی‌را داشته است برای آنکه دیگر رانندگان مرتکب این عمل خلاف نشوند مقتضی است شرکت واحد راننده خطاکار را جریمه نماید .

مضیقه آب

آقای ابوالفضل جواهری‌مینویسد ساکنین کوچه رحمتیان‌درسه‌راه‌زندان حاضرند هر تانکر آب را ۴۵۰ریال خریداری کنند معهذا نوبت‌نمیرسدو از بی‌آبی درنهایت زحمت و مضیقه هستند تقاضا میشود برای‌آب‌مشروب این محل تعیین تکلیف گردد .

سرگردانیم

آقای رضا امجد از استانبول می نویسد برای مسافرت بفرانسه جهت ادامه تحصیل در تهران بشرکت سهامی سیاحت ایران و اروپا مراجعه نموده ۷۵۰ تومان بابت کرایه قطار پرداخت نمودم و درازاء آن‌حواله‌ای دریافت داشتم که باژانس توریست استانبول مراجعه نموده بلیط قطار بگیرم حتی در حواله ای که بمن داده شده بود روز و ساعت حرکت قید شده بود و مبلغی نیز بابت رزرو کردن جا علاوه گرفتند ولی اکنون بیش از ۱۵ روز است در استانبول باعده‌ای‌امثال‌خود سرگردان هستیم و پولی که باید در اروپا باآن امرار معاش کنیم و ادامه‌تحصیل نمائیم خرج میکنیم آژانسی که در استانبول می بایست بلیط بدهدمی گوید چون پولی بابت کرایه قطار شما از تهران نرسیده ما نمیتوانیم بلیط بدهیم .

کمك داروسازان

چندنفر از کمك داروسازان‌مینویسند پس‌از سی‌ماه انتظار وزارت بهداری مدرکی بما داده که هیچ تأثیری در وضع ماندارد تقاضا داریم یاحدودی برای ماقائل شوند که حق فروش اسپسیالیته وداروی غیر سمی را طبق نسخه پزشك داشته‌باشیم ویادرنقاطی که دارو فروش دیپلمه وجود ندارد بتوانیم داروخانه دایر کنیم .

جوی خیابان

آقای آصف‌تهرانی مینویسد دوسالو نیم است که کف جوی‌خیابان‌نظامیه را کنده‌اند وبحال خودگذارده‌اندچون آب‌راکدی که‌در آن میماند دراین‌هوای گرم ایجاد عفونت میکند تقاضامیشود دستور دهند زودتراین‌جوی را که‌در مجاورت مسجدسپهسالارواقع‌شده‌است اصلاح کنند .

دنباله لوله اگزز

آقای‌رضا ابهری مینویسد چون تعویض اتوبوس دیزل به اتوبمیل بنزینی با هزینه سنگینی که داردفعلا ممکن نیست عقیده دارد تمام اتوبوسهای دیزلی بدنباله لوله‌اگزز خودلوله‌ای که خارج از بدن اتوبوس بطرف سقف نصب باشد وصل نمایند تادود در فضای هم سطح‌اطاق پائین نیامده وتاحدی فضای خیابان هاخالی ازاین گاز خطرناك باشد .

سهم‌الارث

آقای رضا عصاری ساکن بازاربین‌ـ الحرمین تهران مینویسد پس از فوت پدرم قیم صغار او که مادرم بود با کمك برادر دیگرم حق من و دو خواهرم را تاکنون که بسن ۲۵سالگی رسیده ام نداده اند تقاضا دارم سهم الارث ماراتعیین نموده بخودمان بسپارند .

رعایت بهداشت

از بروجرد مدیر کارخانه لبنیات سازی مینویسد کارخانه لبنیات‌سازی که در بروجرد مطابق بهداشت دایر نموده‌ام همه‌وقت موردبازدید شهرداری قرار میگیرد وتاکنون عمل خلاف بهداشتی مشاهده نکرده‌اند بهرحال رعایت اصول بهداشت درتهیه محصول این کارخانه‌درسر لوحه‌مرام کارکنان آن‌می‌باشد .

حراج لاستیك فرسوده

اداره نقلیه سازمان برنامه تعداد یکهزار و هشتصد (۱۸۰۰) حلقه انواع مختلف لاستیك فرسوده روئی اتومبیل را در ساعت نه صبح روز شنبه ۲۲ مرداد ماه ۳۹ از طریق حراج عمومی در انبار شماره یك واقع درجاده‌تهران نومقابل‌بیمارستان بوعلی بفروش میرساند .

کلیه هزینه متعلقه‌از قبیل مالیات، عوارض و حق حراج وغیره بعهده خریدار میباشدطالبین میتوانند برای بازدید لاستیکها بانبار مزبور جهت کسب اطلاعات بیشتری به اداره نقلیه سازمان برنامه مراجعه نمایند.

اداره نقلیه سازمان برنامه

۱ـ۲ آ ـ۱۸۱۶۸

از اینجا و آنجا

خطر وضع حمل

آخرین آماری که در مورد مرگ مادران هنگام وضع حمل در انگلستان منتشرشد ، سرو صدای زیادی در کلیه محافل براه‌انداخت .

د راین آمار قید شده که ۴۱ در صد این تلفات بعلت عدم توجه بیمارستانهاو عدم توجه خود مادران رخ میدهد .

بیش از نصف این مادران بعلت خونریزی شدید قبل از وضع حمل درمیگذرند در صورتیکه می‌توان اینگونه مادران را از مرگ نجات داد ولی عدم توجه بیمارستانها آنها را تلف میکند .

وزارت بهداری انگلستان بدنبال انتشار این آمار دستورات شدیدی‌به بیمارستانها داد و همچنین کتابچه‌هائی برای اطلاع زنان باردار از خطرات زایمان انتشار داد .

سه اختراع

* یکی از کارخانه‌های سویسی دستگاه حرارت سنجی ساخته که مانند ساعت کار میکند. همینکه روی دکمه مخصوص فشار میآورند درجه آن روی صفر میرودوهنگامیکه در دهان قرار میدهند بلافاصله حرارت بدن را نشان میدهد . این دستگاه حرارت سنج از ماده بسیار حساسی‌ساخته شده و از دستگاههای جیوه‌ای هم‌دقیق تر است .

* دانشگـاه کورنیل یك مغز الکترونی ساخته که کتاب مینویسد : این مغز الکترونی کتابی در باره‌شاعر معروف «ماتیوارنولد» در ۹۶۵ صفحه ظرف ۳۸ ساعت نوشت .

* دانشمندان ماده جدیدی بنام «بیرو گرافیت» ساخته‌اند که‌حرارت را تا ۶۷۰۰ درجه تحمل میکند .

بزرگترین حراج جواهرات

روز پنجم ژوئیه جاری بزرگترین وگرانقیمت ترین الماس جهان طی یك حراج عمومی در لندن بفروش رسید .

این‌الماس ۴۹قیراط وزن دارد و متعلق بعضو یکی ازخاندانهای‌سلطنتی است که از افشای نام خود امتناع کرده است .

ضمنا الماس دیگری بوزن ۲۸قیراط که متعلق بهمین شخص است‌بحراج گذاشته شد .

همچنین دو قطعه جواهر گرانقیمت متعلق بدو نفر از کونتس هادرحراج بفروش گذاشته شد .

نان نرم

اگر برای‌لاغرشدن‌ازرژیم‌مخصوصی پیروی‌میکنید ، از خوردن نان نرم دوری جوئید زیرا اینگونه نان دشمن شماره یك رژیم بشمار میرود.

پروفسور «جون‌یودکین» متخصص لاغری و رژیم میگوید که نان نرم‌و برنج و ماکارونی مقدار زیادی گوشت به بدن اضافه میکند و انسان را چاق مینماید .

بهترین غذا برای کسانیکه رژیم می‌گیرند ، گوشت سرخ کـرده ونان نازك و خشك وچای کم شیرینی است.

البته بایدازخوردن‌شیرینی‌خودداری نمود .

حوادث مختلف

طبق آماری که از طرف مسئولین انتظامی قاهره منتشر شد ظرف هفته اول ماه ژوئن حوادث زیر در شهر قاهره رخ داد :

۲۹۳ فقره مشاجره و دعوا ـ۶۳ فقره سرقت ـ ۳۹ فقره تصادف ـ ۷۷۹ فقره حوادث مختلف .

مبارزه بامگس

برای مبارزه با مگس آگهی زیراز طرف سازمانهای بهداشتی مصر در مطبوعات آنکشور منتشر شده است.

هر مگس سالیانه هشتصد مگس تولید میکندوهر مگس هم یکمیلیون میکروب با خود حمل مینماید و هر میکروب، هم قادر است انسانی را از پادرآورد .

بدین‌ترتیب بهتر نیست که مگس را نابود کنیم تا جان خودوآیندگان راحفظ نمائیم .

حیوان ماقبل تاریخ

چند روز قبل استخوان حیوان معروف به «ماحوت» که در دوره قبل از تاریخ میزیسته در زیر طبقات‌برف و یخ کنار رودخانه لینا در سیبری بدست آمد .

مقداری گوشت و پوست و پشم هنوز هم روی اسکلت این حیوان دیده میشود و یخ و برف آن را حفظ کرده‌بود .

پیاده‌روی

دوتن از سربازان انگلیسی«موروین یوانز»سی‌وسه ساله‌و«پاتریك‌مولونی» سی‌و چهار ساله از سانفرانسیسکو برای شرکت در نمایشگاه صنایع انگلستان در نیویورك پیاده بطرف نیویورك حرکت کرد‌ه و پس ازشصت وشش روز مسافت بین دو شهر را که بالغ برسه‌هزار میل است طی نمودند .

این، رکورد سیزده روز کمتر از رکوردی است که یك آمریکائی در سی‌و چهار سال پیش بدست‌آورد.

دوران نامزدی

مطالعه‌ای که عده‌ای از مطلعین علم‌الاجتماع بعمل آوردند نشان داد‌که هرقدر دوره نامزدی طولانی تر گردد، سعادت دوره زناشوئی بیشتر تضمین میشود .

بنظر این مطلعین ازدواجهای فوری یا باصطلاح ازدواج از اولین نگاه غالبا پایان خوبی ندارد ولی‌پسر و دختری که دوره نامزدی‌طولانی‌داشته باشند بهتر بروحیه و اخلاق همدیگر واقف میشوند و از کار هائی که باعث عصبانیت و ناراحتی طرف میگردد خودداری مینمایند .

تودیع و معذرت

چون وسیله مسافرت بامریکا جهت ادامه تحصیل‌فوری فراهم ونتوانستم از خاندان بزرگ سمیعی و دوستان خود خدا حافظی نمایم بدینوسیله معذرت خواسته سلامت و توفیق همه را از خداوند متعال خواستارم

مرضیه سمیعی دختر عیسی و خانم خدیجه سمیعی

آ ـ۱۶۰۱۱

جدول کلمات متقاطع شماره ۱۵۸۴

	۱	۲	۳	۴	۵	۶	۷	۸	۹
۱					■				
۲						■			
۳			■				■		
۴				■					■
۵		■			■			■	
۶	■					■			
۷			■				■		
۸				■					
۹					■				

افقی : ۱ـ از رو سفیدان است اما ز یاد سربلندنیست!ـ این هم اصل ونسبش باآن یکی است ۲ـ قاب قمارخانه بود و خاکستر نشین شد ـ نصف یکی ۳ـ حرف اضافه‌ـ از اعمال‌ریاضی ـانشاله از هیچ‌طرف‌بوجودمبارك نرسد ۴ـچه خوش که‌بجای کاسه‌بازآید ـ ازدشمنان‌حشرات‌الارض۵ـسقف دهان ـ شهر قدیمی ۶ـ الهه عشق وزیبائی ـمیگویند مال‌غالب ایرانیها خراب‌است ۷ـ بغل دست بریانك ـ ازاقدامات کشاورزی‌ـتکرار یك حرف ۸ـ از اسباب پینه‌دوزی ـ فیلسوف خمره نشین ۹ـ سالها پیش باپرده بکومکو پیدا کرده بود‌ـ منطقه‌ای درآذربایجان .

عمودی : ۱ـ معمولا باآش‌ و آبگوشت قرابت پیدا میکند‌ـ از عناوین دلدار جاهل‌بامعرفت دار!۲ـ پروردگار ـ برای رفتن بکشورخارجی لازم است ۳ـ کلیدش به‌هیچ قفلی نمیخورد ـ متحد ملاحت درجهانگیری دلبر شاعر ـ حرف نفی ۴ـ از اسباب طرب ـ پهلوان بیشتر دارد ۵ـ خوبان همه دارند ـ سوپش‌آبدوغ خیاراست ۶ـشاعر فرموده که چون خوش گذرد زندگی نوح کم باشد ـ وسیله کباب کردن ۷ـ علامت جمع ـ برازنده‌وآراسته و پیراسته ـ حرف تعجب ۸ـاز رنگهای چشم ـ درراه عشق توی چا ‌افتاد۹ـحماسه‌سرای بزرگ یونان ـ گفتنش خراب میکند !

حل جدول شماره ۱۵۸۳

افقی : ۱ قداره ـ محك ۲ـ یمن ـمصدر۳ـ هور‌ـ الب ۴ـما‌ـ چرخ‌ـدك ۵ـپند‌ـقاب ۶ـآه ـدست‌شی ۷ کرم ـخال ۸ـ کبسك‌ـ اشك ۹ـ یار مشتلق .

عمودی : ۱ـ همپالگی ۲ـدیوانه‌ـ با۳ـامر‌ـ کسر ۴ـ رن ـ درك۵ ـاراسم ۶ـ ملخ ـاش ۷ مصب ـخشت‌ـ۸ حد ـداش‌اکل ۹ـ گرنکبیل .

قدردانی از یك دکتر جراح عالیقدر

خانم اینجانب مدت چندسال بود که‌سخت بیمار بامراجعه باغلب پزشکان نتیجه حاصل نشد اخیرا به‌جناب آقای دکتر جواد هیئت‌مراجعه باعمل جراحی انگشت و کتف وخارج نمودن غدداز‌مرك‌حتمی رهائی یافته لذا بدینوسیله ازایشان سپاسگذاری و بعموم هموطنان عزیز معرفی که ازوجود ایشان استفاده کامل فرمایند .

(باتقدیم احترام ـسرگرد سوارعباس مظفری افسرارتش‌شاهنشاهی)

آ ـ۱۶۰۸۳

تشکر از جناب آقای دکتر خرد پیر

مدتها بود که‌دو طفل‌اینجانب عبداله افشار خمسه دچار گواتر بسیار بزرگی بودند که بعلت بزرگی بیش‌ازحد آن اطباء ازعمل‌جراحی آن خودداری مینمودند تابالاخره ببیمارستان پهلوی بخش گوش و حلق وبینی جناب آقای دکتر مروستی مراجعه نموده وبوسیله جنابان آقای دکتر خردپیر ودکتر مرتضوی تحت عمل جراحی بسیار ماهرانه قرار گرفته که لازم دیدم بدینوسیله از زحمات ایشان و کلیه کارکنان بخش مزبور تشکر کنم .

عبداله افشار خمسه آ ـ۱۶۰۳۵

آگهی احضار

بدینوسیله بغیر نظامیان جاسب بدخشان که قبلا سکونت خود را خیابان سپه مسافر خانه نو نهال و احمد حوریان لامکان معرفی نموده ابلاغ میشود که شما باتهام خرید و فروش اموال دولتی در این دادگاه تحت پیگرد میباشید لازم است ظرف دو ماه از تاریخ‌نشر آخرین آگهی خود را برای دفاع از اتهام منتسبه در دادگاه عادی تیپ ۲ نادری واقع‌در پادگان قصر معرفی نمائید والا غیابا رسیدگی و دادنامه شایسته صادر خواهد شد .

رئیس دادگاه عادی تیپ ۲نادری سرهنگ مدرسه

۱ـ۳ آ ـ۱۷۸۵۶

آگهی خرید ماشین

شرکت سهامی ریسندگی و بافندگی اعتمادیه بوشهرماشین‌آلات مشروحه زیر را خریدار است .

۱ـیکدستگاه ماشین چرخه (وایندر) شامل یکصد دول (اسپندل)
۲ـیکدستگاه ماشین چله پیچی (بیمر ـ وارپر) که حداکثر برای سیصد دستگاه ماشین بافندگی چله تهیه نماید .
۳ـیکدستگاه دیك بخار (بایلر) از پنج‌تا هشت آتماسفر قدرت تولید حرارت حد متوسط حدود ۵۰۰ کیلو گرام درساعت .
۴ـیکدستگاه ماسوره پیچی (برن وایندر) چهل دوکی .

از فروشندگان خواهشمند است پیشنهادات خودشان رابامشخصات کامل ماشین های مذکور و هم چنین قیمتهای نقدی و حد اکثر مدت اقساطی ظرف ۲۰ روز بدفتر شرکت (سرای احمدی شیرازی)اعلام‌فرمایند ونیز برای ادای توضیحات بیشتری بدفترشرکت مراجعه‌نمایند .

شرکت سهامی ریسندگی و بافندگی اعتمادیه

۱ـ۲ آ ـ۱۸۱۳۸

آگهی احضار

بدینوسیله بغیر نظامی حیدر فرزند قنبر شهرت فدائی که‌سکونت خود را قبلا شارهی و فعلا مجهول المکان میباشد ابلاغ میشود که شما باتهام عضویت در دسته و جمعی بامرام و رویه اشتراکی در این دادگاه تحت پیگرد میباشید لازم است ظرف دو ماه از تاریخ نشر آخرین آگهی خود را برای دفاع از اتهام منتسبه در دادگاه عادی تیپ ۲ نادری واقع در پادگان قصر معرفی نمائید والا غیابا رسیدگی و دادنامه شایسته‌صادر خواهد شد .

رئیس دادگاه عادی تیپ ۲نادری سرهنگ مدرسه

۱ـ۳ : آ ـ۱۷۸۵۸

آگهی‌تاسیس‌کلاس مدیریت بیمارستان

درسال جاری پنجمین دوره کلاس مدیریت امور بیمارستانها و مؤسسات بهداشتی وابسته به آن و سمینار اداره امور بیمارستانها از طرف وزارت بهداری در دانشگاه تهران تشکیل خواهد شد .

داوطلبین میتوانند تا آخر شهریور همه روزه باستثنای ایام تعطیل درساعات اداری جهت تکمیل پرسشنامه و ثبت نام در وزارت بهداری باداره امور بیمارستانها مراجعه نمایند .

ضمنا اضافه مینماید که داوطلبین باید دارای درجه دکترا و یا حد اقل لیسانس بوده و حتی المقدور شاغل امور مربوط به‌بیمارستان و خدمات درمانی باشند .

تاریخ شروع کلاس اول آبان جاری بمدت هفت ماه هفته‌ای ۵ روز روزی ۲ ساعت بعد از ظهر ها خواهد بود .

وزیر بهداری

۱ـ۳ آ ـ۱۷۶۱۸

آگهی قبول داوطلب

دانشکده افسری تعدادی داوطلب طبق شرایط زیربرای‌استخدام درسال یکم میپذیرد وداوطلبین حائز شرایط که در مرکز میباشند میتوانند از تاریخ دهم مردادماه سال جاری بدفتر آجودانی دانشکـده افسری واقع در خیابان سپه مقابل خیابان کاخ مراجعه و ثبت نام نمایند ضمنا برای رفاه حال داوطلبین شهرستانها و رعایت حق تقدم وتسریع در ثبت نام آنان واجدین شرایط میتوانند یك برك گواهی قبولی از دبیرستان مربوطه و یك برك رونوشت مصدق شناسنامه و دو قطعه عکس خود را پستی بدانشگاه افسری ارسال دارند تا نامشان جزء داوطلبین ثبت و بعدا از پانزدهم تا ۲۵ شهریور ماه برای تکمیل بقیه مدارك و ترتیب شرکت آنان در کنکور بدانشگاه افسری مراجعه نمایند .

شرایط

۱ـتابعیت ایران
۲ـ داشتن دیپلم کامل (شعبه ریاضی)
۳ـعدم اعتیادات مضره
۴ـ صحت‌مزاج وتناسب اندام بگواهی بهداری دانشکده افسری واداره بهداری ارتش (ضمنا قدنباید از ۱۶۰ کمترباشد)
۵ـموفقیت درمسابقه ورودی
۶ـ موفقیت درآزمایشات ورزشی
۷ـ نداشتن سوء پیشینه طبق گواهی مرجع صلاحیتدار
۸ـ داشتن نجابت شخصی وحسن شهرت خانوادگی به گواهی یکی از نمایندگان مجلسین ـ استاندار ویافرماندار ویاشهردار
۹ـ گواهی یکی از مقامات انتظامی مانند ـامرای ارتش ـفرمانده پادگان یارئیس شهربانی محل
۱۰ـ گواهی کلانتری محل درباره وضع خانوادگی ـ مشاغل و حسن شهرت داوطلب واقوام درجه یکم او
۱۱ـ سن کمتر از ۱۸ سال تمام و بیشتر از ۲۴ سال نباشد .
۱۲ـ نداشتن عیال واولاد

۱ـ۳ آ ـ۱۸۰۳۲

آ ـ ۱۸۳۲۲

۲ـ کودتا ترکیه را نجات داد

فساد همه جارا گرفته بود

مقالات وگزارشهای خارجی

اینگونه اتلاف و تبذیرها اتفاقی نبود بلکه تصمیمات دولت اغلب بادر نظر گرفتن ملاحظات انتخاباتی اتخاذ میشد.

مداخله مخفیانه «سودپرستان» نیز در تصمیمات دولت بی‌اثر نبود.

اختلاس در کشور ترکیه عمومیت یافته بود، بازرگانی که می‌خواست پروانه ورود کالا بگیرد، مقاطعه‌کاری که در نظر داشت بایکی از ادارات دولتی قرار دادی به‌بندد و کشاورز گرونمندی که می‌خواست برای اراضی خود آب بدست بیاورد و یا جاده‌ای از کنار زمین های وی کشیده شود لازم بود. در خانه‌ئی را بزند که حتم داشت گره این مشکل بدست صاحب آن گشوده خواهد شد.

برخی از رهبران حزب دموکرات علنا بصورت دلال معامله وواسطه درآمده بودند و در مقابل مزد وپاداشی که از «مشتریها» دریافت میکردند حاجت آنها را بر می‌آوردند.

این موضوع کاملا علنی شده بود. فاتین‌زورلو وزیر امور خارجه سابق ترکیه که مدتها «آقای‌صدی‌ده» لقب گرفته بود این اواخر «آقای صدی پنجاه» نامیده میشد.

طبقه روشنفکر کشور باین نکته پی‌برده بودند که حزب دموکرات اصول اقتصادی آتاترك را از بین برده است.

کسر بودجه

از سال ۱۹۵۰ ترکیه دوچار کسر بودجه شده و موازنه بازرگانی آن‌بهم خورده بود.

حزب دموکرات در مدت ده سال زمامداری خود بیش از تمام مدت‌دوران امپراتوری عثمانی یعنی یك میلیارد و ۳۵۴ میلیون دولار برای ترکیه قرض بالا آورد که قرار است تا سال ۲۰۰۰ مستهلك شود.

دولت آمریکا، صندوق بین‌المللی پول و اتحادیه پرداختهای اروپا برای جلوگیری از ورشکستگی اقتصادی ترکیه در سال ۱۹۵۸ بعناوین مختلف ۳۵۹ میلیون دولار باین دولت کمك کردند.

این پولها بزودی حیف و میل‌شد و دولت ترکیه مجبور شد در مقابل مقررات کنترل قیمت ها را از بین ببرد و از سیاست حمایت از صنایع دست کشیده و اعتبارات را محدود کند.

این سیاست شاید تا اندازه‌ای برای بکار افتادن سرمایه های خارجی مفید واقع شد ولی در عوض ورشکست شدن صنایع کوچك وتوسعه‌بیکاری و بالا رفتن سرسام آور هزینه زندگی را بدنبال داشت.

د راینجا نیز طبقاتی که درآمد ثابتی داشتند نخستین قربانی این تصمیم شدند.

طبق آمار هائی که در دست است هزینه زندگی بین سالهای ۱۹۵۰ و ۱۹۵۹ دست کم چهار برابر افزایش یافته است در حالیکه در همان مدت به دستمزد یك کارگر کارخانه آجرپزی فقط ۲۰ در صد اضافه شده‌است.

در حال حاضر یك نفر دبیر کمتر از سی هزار فرانك قدیم و مدیر کل یك وزارتخانه در حدود ۷۵ هزار فرانك قدیم حقوق میگیرند.

«چمن» وزیرکشور کابینه مندرس چند روز پیش از کودتای اخیر بما صریحا گفت: ما این نکته رامیدانیم که بیشتر کارمندان دولت درردیف مخالفین هستند.»

محدودیت آزادی

مخالفت صد ها هزار کارمند و میلیونها روستائی و صاحبان صنایع کوچك وبازرگانان و کارگران‌ناراضی برای دولتی که میخواست اکثریت مطلق را در پارلمان بدست آوردخیلی زیاد وقابل توجه‌بود..

بایك قانون انتخابات «خوب» می‌توان اقلیت را از ۱۵۰ کرسی پارلمان محروم کرد ولی نمی‌توان رابطه بین نیروهای حقیقی کشور را تغییر داد.

بتدریج که نارضائی عمومی‌افزایش مییافت‌دولت ناچار میشد آزادی‌هائی را در کشور محدود سازد.

در سال ۱۹۵۴ استفاده اقلیت از رادیوی دولتی ممنوع گردید وزیران بدون علت کارمندان رااز‌خدمت‌اخراج میکردند.

در سال ۱۹۵۶ قانون جدیدی درباره مطبوعات تصویب گردید.

بموجب این‌قانون‌برای روزنامه‌نگارانی که «به‌پرستیژ دولت لطمه واردسازند» مجازات شدیدی تعیین گردید بموجب این قانون درمدت چهار سال دویست روزنامه‌نگار بازداشت گردیدند.

طبق قانون مطبوعات ترکیه دولت می‌توانست روزنامه‌ای را مجبور کند که مندرجات سرمقاله خودرا با انتشار مقاله مفصل‌تر دیگری با تیتری که مقامات ذیعلاقه تعیین میکردندتکذیب کند.

بهمین ترتیب روزنامه‌ای که در استانبول منتشر میشد چند روز قبل از انقلاب ما تیتری که سراسربالای صفحه اول را گرفته بود نوشت:

«همه ما دروغگو هستیم».

کمیسیون تحقیق

تشکیل‌یك «کمیسیون پارلمانی‌تحقیق» در ماه آوریل گذشته بمنزله آخرین قطره‌ای بود که کاسه صبر و شکیبائی را لبریز کرد.

پانزده نفر نماینده دموکرات که‌از میان «خشن‌ترین» نمایندگان انتخاب شده و اعضاء این کمیسیون راتشکیل میدادند حق داشتند روزنامه‌ها را توقیف کردمو حتی صورت جلسات پارلمانی را سانسور نموده از تشکیل اجتماعات سیاسی، انجمن‌ها،سندیکاها و احزاب جلوگیری کردمو حکم بازداشت مظنونین را صادر کنند.

در این هنگام بود دانشجویان که بیشتر آنها از طبقاتی بودند که وضع اقتصادی نامساعدی داشتند به«باستیل ترکیه» حمله‌ورشدند روشنفکران بدون درنظر گرفتن اختلاف عقیده سیاسی دور هم جمع شده و یك‌نهضت مخفی بوجود آوردند.

گواینکه این نهضت‌سازمان‌مرتبی نداشت معذلك بسیار قوی‌بودند.

انقلاب سفید

دانشجویان، استادان، کارمندان و افسران جلساتی تشکیل داده نطق های رهبران اقلیت و اشعاری را که در وصف آزادی گفته‌شده‌بود پلی‌کپی کرده وباوجود خطری‌که از این راه متوجه جان آنها بود بین مردم پخش میکردند.

در نتیجه این فعالیت ها بازداشت مظنونین و شکنجه و آزار آنهابشدت توسعه یافت.

ظاهرا عدنان مندرس اندکی قبل از کودتا باین نکته پی‌برده بود که در مبارزه در شهر ها کاملا شکست خورده است ولی تصور میکرد که هنوز می‌تواند مردم دهات و قصبات را باخود متحد کند.

انقلاب سفید ۲۷ مه آنها را که تصور میکردند هنوز دولت مندرس در دهات و قصبات طرفدارانی دارد. دچار شگفتی کرد.

در حقیقت هنگامیکه که ارتش قدرت را بدست گرفت با هیچگونه مخالفتی مواجه نگردید بلکه‌برعکس تظاهرات و خوشحالی که‌بدنبال سقوط دولت مندرس در شهر ها و قصبات روی داد ثابت کرد که حزب دموکرات پشتیبانی روستائیان را از دست داده است.

(ناتمام)

از خبرنگاران اطلاعات در خارجه گزارش میدهند

از خبرنگار اطلاعات ـ لندن

ایجاد شهر های نمونه

توسعه برنامه های صناعتی، ایجاد شهر های نمونه، بسط‌خطوط لوله نفت و توسعه در امر استفاده از آهن و فولاد در اجرای برنامه های مختلف عمرانی در ایران همه‌از مسائلی است که در چند روزه اخیر از لابلای اخبار و مقالات مندرج در جرائد و مجلات انگلیسی پیداست.

یکی از نشریات بازرگانی‌انگلیسی ضمن بیلانی که‌از واردات وصادرات ایران و انگلستان مبتنی بر آمار وزارت بازرگانی منتشرساخته است اشاره باین موضوع میکند که در نیمه اول سال جاری میزان تقاضا در ایـران برای فولاد و آهن آلات انگلیسی نسبت بسال قبل دو برابرو نیم افزایش یافت بطوریکه مجموع تقاضای ایران در عرض این مدت بالغ بر دو میلیون و یکصد هزار لیره‌شد. نظری‌به آمار مفصل‌وزارت بازرگانی نشان میدهد که در عرض این ششماه مبالغ زیادی لوازم‌خطوط آهن لوله های نفت و مصنوعات مشابه بایران حمل گردید.

نشریه بازرگانی لندن خاطرنشان میسازد که لوله‌های فولادی‌انگلیسی اینك مقدار بسیار زیادی درصناعات نفت ایران مصرف میگردد. منجمله در ۴۵۰ کیلو متر خط لوله ای که قراراست ارتباط نفتی‌را بین‌شاهرود و مشهد بر قرار سازد. وقتی تمام این خط لوله بطول۸۲۵ کیلو متر ساخته شود یك مرحله دیگری از برنامه عمرانی توزیع نفت در ایران صورت عمل بخود گرفته استبااین معنی که ارتباط بین‌تهران و مشهد بر قرار گردیده است.

لوله های نفتی جدید که آخرین سیستم برای حمل نفت است در کارخانه ای که در این فن‌بخصوص تخصص دارد‌یعنی استوارت ولویدز ساخته میشود.

همین موسسه بود که قبلا معادل ۸۰۰۰۰۰ لیره‌لوله نفت‌برای نخستین مرحله ایجاد این خط لوله تهیه نمود.

نمودار دیگری از این قبیل مشارکت های فنی‌و علمی‌قرار دادی است که اخیرا میان بنگاه‌مهندسی بریان کول کیوهن و شرکت بیمه ملی ایران بامضاء رسید.

طبق‌این قرارداد درنظر گرفته‌شده است که در شمال غربی تهران‌شهر نمونه جدیدی ساخته شو دکه‌بطور کلی ساختمان آن مدت پنج سال بطول خواهد انجامید و از هرلحاظ در خاور میانه بی نظیر خواهد بود.

این شهر نمونه طبق‌اطلاعاتی که‌این هفته شرکت مهندسی‌مزبور دراختیارخبرنگاران‌در لندن گذاشت دارای چهار هزار با‌بخانه خواهد بود با لوازم و مخلفاتی که معمولا در ایجاد یك شهر نوین ضرورت دارد و با سابقه ای که در احداث ساختمان های متنوع و ایجاد مراکزوفرودگاه‌های مختلف‌آبادان‌ـ شیراز ـ اصفهان و مهر آباد دارد اظهار امیدواری شده است که شهر نمونه جدید از هر لحاظ مـرغوب و مورد توجه واقع شود.

از خبرنگار اطلاعات ـ لندن

طرق پیش گیری و درمان در مدارس

دو نفر از پزشکان ایرانی که اخیرا ببهمت و راهنمائی شورای فرهنگی بریتانیا برای مطالعه و تکمیل تحصیلات خود بانگلستان آمده‌اند عبارتند از آقایان دکتر حسین وجدانی رئیس سرویس های بهداشت مدارس در فارس ودکتر محمد یاوری که رشته بخصوص مطالعه و تخصص ایشان دربیماری های مخصوص الرژی میباشد.

ضمن برنامه ای که برای آقای دکتر وجدانی ترتیب داده‌شده است ایشان با طرق پیش گیری ودرمان در مدارس‌و وضع بهداشت مدارس بطور کلی آشنا خواهد شد.

ضمنا اخبار مربوط بمشارکت و تعاون اقتصادی میان دو کشور نوید بخش است بانك جدیدی که سال گذشته با مشارکت بنگاه های انگلیسی در تهران تاسیس گردید نه‌فقط توسعه‌سریعی یافته‌است‌بلکه با تمام مراکز بانکی جهان رابطه پیدا کرده.

اخیرا مسر دالاس برنارد رئیس بانك انگلیس خاور میانه درگزارش سالیانه خود که در لندن منتشر گردید تذکر داد که شخص وی مقامات مربوطه درانگلستان از ایجادوپیشرفت کاربانك انگلیس‌خاور میانه بسیار مسرورند و مسرت آنها زائدالوصف است. زیرا‌علاوه‌برانجام یك سهم بازرگانی این بانك در اجرای برنامه عمرانی یك کشور دوست و متفق سهم بسزائی ایفا میکند.

نکته قابل ملاحظه ای که مسر دالاس برنارد تذکر داد و محافل بازرگانی نیز درسنوات اخیر‌کرارا بدان اشاره کرده‌اند این است که ایران که سابقا فقط‌متکی به نفت و کشاورزی بود اکنون ازطریقی‌گام بر میدارد که بالمال اقتصاد آن کشور متکی بیك سلسله چیز های مختلف خواهد شد.

بعبارت دیگر در سنوات آتی‌ارکان اقتصاد ایران را یك سلسله صناعات اساسی و درجه اول و یك رشته صناعات درجه دوم تشکیل خواهد داد.

آگهی مناقصه

شرکت سهامی معادن اسفندقه حمل ۲۰۰۰۰ تن منك وخاکه کرم از معادن تابعه رااز محل معدن بعباسی بمناقصه میگذارد شرایط آگهی دردفتر شرکت واقع درخیابان جلال‌بایار شماره ۲۴ موجود وتا تاریخ ۱۳ر۶ر۳۹ برایگان در اختیار شرکت کنندگان گذاشته میشود.

۱ـ۲ آـ۱۵۷۵۹ شرکت سهامی معادن اسفندقه مدیرعامل

آگهی فروش سنك‌کرم و خاکه

شرکت سهامی معادن اسفندقه هفده هزار تن سنك درجه ۱ و سه هزاد تن سنك درجه ۲و پنجهزار تن خاکه کرم را طبق شرایط موجود در دفتر شرکت واقع در خیابان جلال بایار شماره ۲۴ که تا تاریخ ۱۵ شهریور ماه ۳۹ برایگان در اختیار تقاضا کنندگان‌مـی گذ ارد از طریق مناقصه بفروش میرساند.

۱ـ۲ آـ۱۵۵۷۵ شرکت سهامی معادن اسفندقه‌مدیرعامل

انستیتو بازرگانی دانشجو میپذیرد

انستیتو بازرگانی برای سال ۳۹ ـ۴۰ تعداد۴۵دانشجو باشرائط زیر میپذیرد.

۱ـداشتن دیپلم کامل متوسطه (ادبی ـطبیعی ـریاضی ـهنرستان)

۲ـ حداکثر سن ۲۵سال

داوطلبان پسر و دختر میتوانند باپرداخت ۱۲۰ ریال حق‌الثبت وتسلیم مدارك زیر:

۱ـیك برك رونوشت شناسنامه

۲ـ ۲قطعه عکس ۴×۶

۳ـاصل گواهینامه یاجواز قبولی

۴ـمدرکی که وضعیت نظام وظیفه داوطلب را روشن نماید.

ازتاریخ ۱۵مرداد الی ۱۰ شهریور ماه ۳۹جهت ثبت‌نام بمحل انستیتو بازرگانی واقع در چهارراه کالج خیابان شیراز شماره ۳۶ مراجعه وثبت‌نام نمایند.

مسابقه ورودی که شامل امتحان عمومی ازز‌بان فارسی وانگلیسی وحساب میباشد روز ۱۷ شهریور ماه انجام میگردد وبفارغ‌التحصیلان پس‌از فراغت از تحصیل و موفقیت در امتحانات گواهینامه لیسانس درر‌شته بازرگانی داده خواهد شد. ۱ـ۳ آـ۱۷۹۴۶ وزارت فرهنگ

۱۲۵۶×۳۲۹۸۷×۱۵۴۱۰×۵۹۲۱۲۹۷۶×۵۳۲۱۰۹۸۲ـ۹۸۳۲۱+۵۴۱۰۱۲ـ۹۹۹

بیهوده باعصابتان فشار نیاورید

ماشین حساب

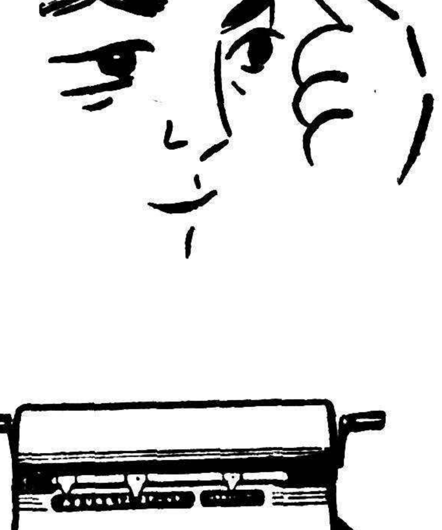

پرسیزا

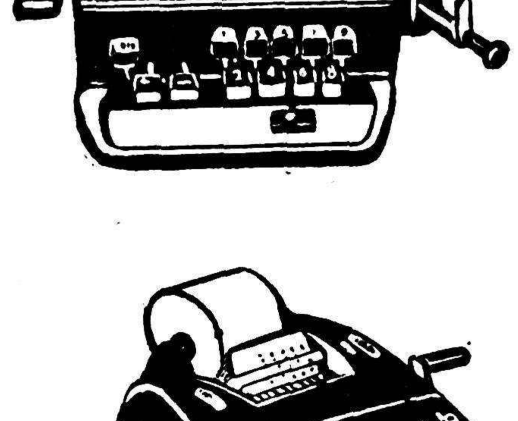

محاسبات شمارا درکمترین مدت باآسانی انجام میدهد

پرسیزا «ساخت سویس»

در شش مدل مختلف

دستی ـ برقی ـ نواری دستی

Precisa

۵۴۱۰×۵۹۲۱۲۹۷۶×۵۳۲۱۰۹۸۲۲+۸۲۵۸۱۰ـ۹۸۳۲۱+۵۴۱۰۱۲ـ۹۹۹

نماینده انحصاری در ایران: کوه‌نور ـ لالـه‌زار نو ساختمان خاچیک ـ تلفن: ۴۹۱۰۲

مغازه‌مونوس خیابان‌سوم‌اسفند تلفن۳۰۳۶۷۲ ـمغازه‌تکنیك نورخیابان‌منوچهری شماره۵۶

آـ ۲۸۲۷۴

سپاسگزاری

چون معالجه های آقای دکتر مهدی بلور فروشان در حق اینجانب موثر واقع شده وظیفه دارم از این طبیب حاذق تشکر نمایم.

آـ۱۸۴۰۸ عزیز عبدی پور

آگهی تجدید مزایده

کارخانه قندکرج تعداد ۷۸قلم اثاثیه و لوازم اسقاط و مستعمل را از طریق مزایده بفروش میرساند صورت ریز لوازم مزبور بانضمام شرایط مزایده در دفتر کارخانه قند کرج موجودو در دسترس‌خریداران قرار خواهد گرفت خریداران با مشاهده اجناس و اطلاع ازشرایط مزایده بایستی پیشنهادات خود را تا ساعت ۹ صبح روز شنبه ۲۹ مردادماه ۳۹ بدفتر کارخانه تسلیم ورسید دریافت دارند. پیشنهادات رسیده‌ساعت ده صبح همانروز باز و قرائت خواهد شد پیشنهاد دهندگان بایستی معادل ده در صد قیمت پیشنهادی را بعنوان سپرده بحساب ۱۵۰۵۰۱ بانك ملی کرج و یاصندوق کارخانه پرداخت و رسید آنرا ضمیمه پیشنهاد خود نمایند.

آـ۱۸۳۸۸ کارخانه قند کرج

موتور پمپ دیزل

آرمسترانگ سیدلی انگلیسی

۲ ـ ۴ ـ ۶ اینچ

برای آبیاری کشاورزی

موجود درتهران

شرکت سهامی راه‌موتور: خیابان سعدی ـ شماره ۷۳۲ تلفن ۳۹۲۳۵

نمایشگاه و تعمیرگاه: خیابان شوش ـ تلفن ۵۳۶۰۳

مسافرت به هند

باهواپیماهای جت بی.او.اِی.سی

ببمئی ـ دهلی ـ کلکته

برای کسب اطلاعات وتهیه جا:

از تهران بنمایندگی کل بی . اُو . اِ . سی شرکت ایرتوك خیابان فردوسی شماره ۷۱ تلفن ۶۳۹۶۴ تا ۶۶ و در آبادان بشرکت فولر تلفن ۲۱۴۸۲ ویا سایر آژانسهای مسافری مجاز بی . او . ا . سی مراجعه فرمائید.

B·O·A·C

WORLD LEADER IN JET TRAVEL

BRITISH OVERSEAS AIRWAYS CORPORATION

آـ ۱۸۲۸۲

FARID

دستگاه های ۱۵۰ـ۲۰۰ـ۳۰۰ آمپر

جوش الکتریك

علامت کارخانه

ساخت کارخانه صنایع تکنیکی فرید

سازنده انواع ترانسفورماتور ساده واتوماتیك درایران

باتضمین پنجساله

طهران‌ـخیابان مولوی‌چهارراه گمرك‌شاهپورتلفن۲۱۱۵۶ نمایندگان فروش‌ـطهران خیابان سپه مقابل‌دبستان‌نظامی‌شرکت صنایع غرب تلفن ۳۱۵۵۹ وکلیه الکتریکی‌های معتبر

از شهرستانها نماینده فعال پذیرفته‌میشود

آـ ۱۸۳۶۴

جریان انتخابات در شهرستانها

خبرنگاران ما در شهرستانها جریان وضع انتخابات راچنین گزارش داده‌اند .

در تبریز خبرنگار ما درتبریز تلفنی اطلاع داد از طرف وزارت کشورآقای مشیری بعنوان فرماندار انتخاباتی‌این شهرستان تعیین شد و بعد از ظهر دیروز با هواپیما وارد تبریز شد و بلافاصله پس‌از ورود نسبت‌به تعیین اعضای هیئت نظار اقدام نمود .

در اردستان آقای نیری‌کاندیدای نمایندگی مجلس شورای ملی از اردستان و توابع وارد اردستان شد واهالی از وی استقبال کردند ضمنا اخذ رای نیز از امروز در اردستان شروع گردید ءاست .

در چالوس بنا بگزارش خبرنگار ما در چالوس ، اخذ آراء در حوزه های فرعی چالوس از روز جمعه ۱۴ مرداد شروع شده ومردم با علاقه فراوان سرگرم دادن رای میباشند .

در کنگاور خبرنگار ما در کنگاور اطلاع داد، انجمن نظارت انتخابات مرکزی در کنگاور تشکیل شد و اخذ رای در حوزه‌های اصلی و فرعی‌آغاز گردید .

بقرار اطلاع انتخابات در کنگاورتا روز جمعه بیست و یکم مرداد خاتمه خواهد یافت .

در خوی خبرنگار مادر خوی اطلاع داد از امروز اخذ آراء در خوی شروع شده و هم اکنون مردم خوی سرگرم فعالیتهای انتخاباتی ودادن رای میباشند .

در کرمان طبق گزارش خبرنگارما در کرمان ، دیروز میتینگی در محل حزب زحمتکشان شعبه کرمان تشکیل شد و آقای دکتر بقائی نطقی پیرامون جریان انتخابات ایراد کرد . این میتینگ بامخابره تلگراف درموردوضع انتخابات بمقامات مرکزی پایان‌یافت

در جویبار گزارش خبرنگار ما در جویبار حاکی است ،از دیروز اخذ آراء در جویبار و کیاکلاء با کمال‌نظم وآرامش شروع شد واهالی سرگرم فعالیتهای انتخاباتی و ریختن رای‌در صندوقها هستند .

در سمنان طبق گزارش خبرنگار ما در سمنان از روز پانزدهم ماه جاری‌در کلیه حوزه‌های انتخاباتی شهرستان سمنان اخذ رای شروع شده واهالی‌برای انتخاب کاندیدای خود فعالیت‌میکنند

درسولقه خبرنگار ما در سولقه اطلاع داد، اخذ رای درسولقه‌شروع شد و هم اکنون انتخابات با نظم و آرامش کامل جریان دارد .

درورود طبق گزارش خبرنگار ما در دورود ، اخذ آراء جهت انتخاب نمایندهٔ دورهٔ بیستم قانونگزاری از صبح امروز در دورود شروع شد و احتمال میرود تا بعد از ظهر امروز خاتمه یابد .

آگهی رسمی تاسیس شرکت تعاونی روستائی

بمنظور اعطای وام وکمك بروستائیان وسایر موارد پیش‌بینی شده دراساسنامه شرکتی بنام شرکت تعاونی روستائی مامونیه زرند ساوه‌با سرمایه ۲۲۸۳۰۰ریال نقدی مرکب از ۴۵۶۶ سهم‌پنجاه ریالی بانام که دریافت تمامی بهای آن ازطرف بانك کشاورزی ایران شعبه ساوه طی شماره ۶۶۲ر ۱۱۳۹مورخ ۲۲ر۲ر۳۹ تائید گردیده است بین ۱۳۵ نفر کشاورز از تاریخ ۲۸مرداد ۱۳۳۸ بمدت نامحدود در قریه مامونیه زرند ساوه تشکیل گردید .

۱ـ آقایان اسد بصیر و علی معتمد و علی شاکر بسمت اعضای اصلی‌وآقایان سیدباقر مرتضوی وعلی‌اصغر اقالیون بسمت اعضاء علی‌البدل وهیئت مدیره برای مدت دوسال انتخاب گردیده‌اند .

۲ـ آقای بزرگمهر فرزانه بسمت مدیر عامل شرکت و آقای اسد بصیر بسمت رئیس وآقای علی شاکر بسمت منشی هیئت مدیره انتخاب شده‌اند .

۳ـ آقایان یدالله بیات سرمدی و علی مقدم پور بسمت بازرسان قانونی شرکت برای‌مدت یکسال انتخاب شده‌اند .

۴ـ حق‌امضاء اوراق غیر مالی منحصرا بامدیر عامل واوراق واسناد مالی و چك‌ها و تعهداتیکه ذمه شرکت را بهرترتیب در قبال شخص ویا اشخاص حقوقی یاحقیقی مشغول یابری نمایند بامضای مدیر عامل باتفاق رئیس هیئت مدیره ودر غیاب رئیس هیئت مدیره باتفاق یکی دیگر از اعضای هیئت مدیره معتبراست این‌شرکت درتاریخ ۱۶ر۳ر۳۹ بشماره۱۶ دردفتر ثبت شرکت‌های داخلی شهرستان ساوه به ثبت رسیده‌است و عملیات آن از تاریخ انتشار این‌آگهی قانونی ومعتبر خواهد بود .

رئیس ثبت اسناد واملاك شهرستان ساوه ـ حایری

آ ـ ۱۸۲۸۶

آگهی واگذاری زمین به‌تحصیل‌کرده‌های کشاورزی

در اجرای قانون و آئین نامه واگذاری زمین بتحصیلکرده های کشاورزی بدینوسیله باطلاع عموم علاقمندان واجد شرایط مقرر در قانون که بخواهند در محل مورد زراعت سکونت‌وبامور کشاورزی‌ودامپروری اشتغال ورزند میرساند که در دهات خالصه طفان و خاوه واقع‌درمنطقه ورامین زمینهائی برای واگذاری به تحصیل کرده های کشاورزی اختصاص یافته است علاقمندان میتوانند با مراجعه باداره کل‌کشاورزی استان‌تهران‌برمشنامه لازم‌رادریافت وتکمیل نموده‌حداکثر ظرف مدت یك هفته از تاریخ انتشار آگهی تقاضای خود را به آن اداره تسلیم نمایند .

آ ـ ۱۸۴۱۰ — وزیر کشاورزی

آ ـ ۱۸۳۰۸

آگهی شهرداری تهران

چون افراد صنف قصاب‌درمدت دوماه مقرره حق تقدم مذکور در آئین نامه برای تسلیم ضمانت واخذ پروانه اقدامی ننموده‌اند علیهذا هرکس که‌مایل بافتتاح دکان قصابی باشد میتواند باداره کل خواربار واصناف شهرداری مراجعه وباسپردن ضمانت و تعهدات لازمه پروانه قصابی تحصیل نماید. بدیهی است بمحض اخذ پروانه حق کشتار در کشتارگاه بصاحب پروانه تخصیص وازکشتار دکاکین مجاور آن جلوگیری خواهدشد .

شهردار تهران

۱ـ۴ — آ ـ ۱۸۳۷۶

آموزشگاه خدمات اجتماعی

آگهی قبول دانشجو

آموزشگاه خدمات اجتماعی بمنظورتربیت مددکاران اجتماعی جهت خدمت درموسسات فرهنگی بهداشتی .ورزشی . پروشگاه ها .بنگاههای خیریه تعاونی دارالتادیبها .زندانها .بیمه‌های اجتماعی .کارگاهها . و همچنین خدمت برای عمران و آبادی دهات ودیگراموریکه‌دربهبود وضع افراد وخانواده ها دراجتماع موثر است تعداد سی نفر دانشجوی زن‌ومرد که‌مایل باستخدام برای انجام خدمات اجتماعی فوق‌بوده وواجد شرایط زیرباشند ازطریق مسابقه میپذیرد .

۱ـداشتن دیپلم کامل متوسطه (طبیعی ـ‌ریاضی ـ‌ادبی) باحداقل معدل ۱۲

۲ـدانستن زبان انگلیسی یافرانسه

۳ـنداشتن سوء پیشینه

۴ـصحت مزاج کامل

۵ـسن ۲۰تا۳۵ سال

۶ـبرك انجام خدمت وظیفه یامعافیت دائم (برای آقایان)

۷ـ سپردن تعهد وتضمین لازم برای تحصیل و لااقل ۵سال خدمت درسازمانهای فوق .

مدت تحصیل درآموزشگاه خدمات اجتماعی دوسال وساعات‌اشتغال بتحصیل ۳۳ساعت درهفته که ۱۵ ساعت آن مواد نظری و ۱۸ ساعت آن تمرینات عملی درموسسات خدمات اجتماعی فوق‌الذکر خواهد بود .

فارغ‌التحصیلان‌آموزشگاه طبق اساسنامه مصوبه شورای‌عالی فرهنك بدریافت دانشنامه عالی تخصصی خدمات اجتماعی نائل وازطرف موسسات فوق‌الذکر استخدام خواهند شد .

آموزشگاه هزینه‌ایاب‌وذهاب‌دانشجویان رابموسسات مختلف برای تمرینات عملی خواهد پرداخت .

داوطلبین میتوانند بادردست داشتن مدارك فوق‌الذکر وشش قطعه عکس وشش برك رونوشت شناسنامه ازروز شنبه ۱۵ مرداد تاآخر مرداد ۱۳۳۹همه روزه باستثنای جمعه درمحل آموزشگاه‌مراجعه وپرسشنامه مربوطه رادریافت و تنظیم نمایند سایر شرایط وتاریخ مسابقه ورودی بعدا باطلاع‌داوطلبین خواهد رسید .

آدرس دفتر آموزشگاه خیابان تخت جمشید نبش خیابان بندر پهلوی‌کاشی شماره ۲۸

آموزشگاه خدمات اجتماعی

آگهی تجدید مناقصه

شهرداری تهران نوزده قلم اثاثیه مبلمان و قفسه بندی‌سالن کتابخانه‌پارك شهررااز‌طریق مناقصه خریدرای می‌نماید .

۱ـداوطلبان فروش میبایستی قبلاباداره کارپردازی شهرداری مراجعه وپس‌ازملاحظه کاتالوگهای موجود ودریافت صورت‌مشخصات پیشنهادهای خودراتاساعت دونیم صبح روزشنبه پنجم شهریور ماه ۳۹ بصندوق آگهی مناقصه شهرداری تسلیم دارند .

۲ـپیشنهادهای رسیده درساعت ۱۱ صبح همانروز در کمیسیون نامبرده باز خوانده خواهدشد .

۳ـداوطلبان شرکت درمناقصه میبایستی قبلا مبلغ پنجاه هزارریال وجه نقد بصندوق اداره‌کل‌درآمد شهرداری پرداخت و قبض رسید آنرا ضمیمه پیشنهاد خود بنمایند (تضمین نامه بانك لااقل برای‌مدت سه‌ماه مورد قبول خواهد بود)

۴ـبه‌پیشنهادهائیکه مشروط مبهم وفاقد قبض سپرده باشد ویااینکه دیر تراز موعد مقرردرآگهی برسد بهیچوجه ترتیب اثرداده نخواهد شد .

۵ـمدت تهیه و تحویل نوزده قلم لوازم مورد مناقصه حداکثر از تاریخ تنظیم پیمان مدت دوماه خواهد بود .

۶ـچنانچه برنده مناقصه ازابلاغ‌کتبی شهرداری ظرف مدت پنج روز برای تنظیم پیمان حاضر نشود سپرده‌اش بسود صندوق شهرداری ضبط خواهد گردید .

۷ـهزینه آگهی تاما خذ یکصد هزارریال معامله صدی سه ودر صورت تجاوز ازمبلغ مزبور نسبت بمازادتاپانصدهزار ریال صدی دو ودر صورتیکه جمع کل‌مورد معامله از مبلغ‌پانصد هزار ریال تجاوزنماید نسبت بمازاد صدی یك احتساب وازبرنده مناقصه وصول‌خواهد گردید .

۸ـپیشنهاد دهنده بایستی کتبا متعهد گردد که‌مشمول ممنوعیت مذکور درقانون منع مداخله کارمندان دولت درمعاملات دولتی و کشوری مصوب دیماه ۱۳۳۷نمی‌باشد .

شهردار تهران

آ ـ ۱۸۳۷۸

آگهی تجدید مناقصه

شرکت سهامی مواد غذائی وشیمیائی ایران مقدار ۶۵۰۰۰ ورق‌حلب مورد نیاز خودرااز‌طریق مناقصه خریداری می‌نماید داوطلبان شرکت در مناقصه میتوانند همه روزه باستثنای ایام تعطیل درساعات اداری برای دریافت برك شرایط ومشخصات مناقصه بدفتر شرکت‌واقع‌درخیابان آمل کوچه دقت مراجعه نمایند .

پیشنهادات تاآخر وقت‌اداری روزشنبه ۱۶ مهرماه ۱۳۳۹ پذیرفته ودرساعت ۱۰ صبح روزبعد بازوخوانده خواهدشد .

مدیر عامل شرکت سهامی مواد غذائی وشیمیائی ایران

مهندس اسماعیل سمیعی

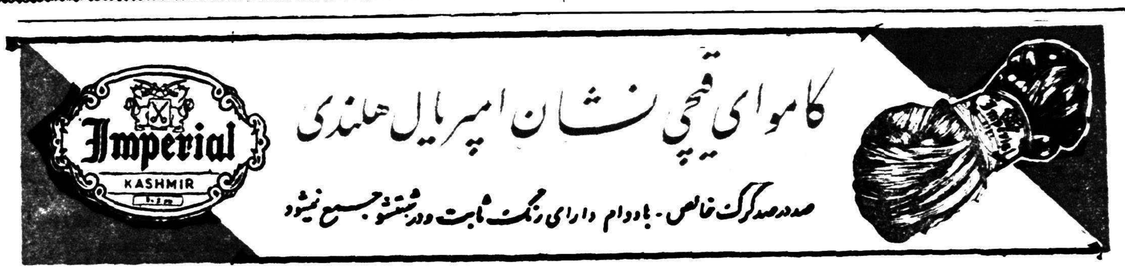

درموقع خرید کاموا بعلامت‌قیچی توجه فرمائید

آ ـ ۱۸۳۹۴

فروش مخصوص درمغازه لیدی‌مارلن ـ باتخفیف‌کلی

انواع مایوهای رزماری‌رید ـ کرست وسینه‌بند لیدی مارلن ـ‌گن‌ژوتین وانواع شورت‌های زیبا تا پنجشنبه ۲۰ مرداد ادامه دارد

آدرس ـ خیابان‌شاه ـ پاساژ مستوفی‌زاده ـ انتهای پاساژ ـ لیدی مارلن

آ ـ ۱۸۲۸۴

آگهی احضار

بدینوسیله باطلاع غیر نظامی محمود فرزند احمد شهرت عشقیان شناسنامه ۶۰ صادره از بابل کارمند دفتر اعتراف فعلا مجهول المکان میباشد میرساند که پرونده اتهامی شما دائر بعضویت در دسته وجمعیتی نا مرام و رویه اشتراکی در این دادگاه مطرح میباشد در صورتیکه از تاریخ و انتشار آخرین آگهی تا مدت دو ماه خود را بدادگاه تجدید نظر سپاه ۱ مرکز واقع در پادگان نظامی قصر معرفی ننمائید غیابا به پرونده اتهامی شما رسیدگی و رای مقتضی صادر خواهد شد .

از طرف رئیس دادگاه تجدید نظر سپاه ۱ مرکز سرهنك پیاده‌ایروانی

۱ـ۳ — آ ـ ۱۷۸۶۰

آگهی احضار

بدینوسیله به غیر نظامی غلامحسین فرزند تقی شهرت آقا جانی که سکونت خود را سلسبیل خیابان آریانا ایستگاه قنات منزل استوار کوهبانی معرفی و فعلا مجهول المکان میباشد ابلاغ میشود که شمابااتهام ا هانت بمقامات عالی در این بازپرسی تحت بیگرد میباشید لازم است در ظرف دو ماه از تاریخ درج اولین آگهی در این باز پرسی حاضر و چنانچه در موعد معینه حاضر نشوید قرار مقتضی در باره شما صادر خواهد شد .

این آگهی در سه نوبت متوالی در روزنامه رسمی کشور شاهنشاهی ویکی از جرائد کثیر الانتشار مرکز درج میگردد .

بازپرس تیپ ۴مستقل پیاده نادری مرکز سر گرد سواراحمد صولتی

۱ـ۳ — آ ـ ۱۷۸۶۲

تمدید آگهی استخدام پانزده نفر حسابدار برای سازمان بیمه‌های اجتماعی کارگران

سازمان بیمه‌های اجتماعی کارگران برای تکمیل کادر حسابداری شعب تابعه خود در شهرستانها احتیاج به پانزده نفر حسابدار که واجد شرایط زیر باشند دارد :

۱ـ دارا بودن دیپلم کامل متوسطه در رشته ریاضی یا طبیعی ویا ششم علمی سابق

۲ـ داشتن لااقل پنجسال سابقه خدمت در امور حسابداری در بانکها یا مؤسسات دولتی و یاشرکتهای وابسته بدولت .

۳ـ سن بین ۲۵ الی ۴۰ سال .

۴ـ نداشتن سوء پیشینه .

۵ـ دارا بودن ورقه خاتمه خدمت نظام وظیفه یا معافیت دائم (معافی پزشکی قبول نمیشود) .

داوطلبانی که واجد شرایط فوق الذکر باشند میتوانند از تاریخ انتشار این آگهی لغایت ۲۰ر۵ر۱۳۳۹ همه روزه در ساعات اداری به اداره کارگزینی سازمان واقع در میدان مجسمه شاهرضا ـ روبروی ستاد ژاندارمری مراجعه نمایند .

از داوطلبان امتحان کتبی و مصاحبه شفاهی بعمل خواهد آمد و داوطلبانی که در امتحان و مصاحبه توفیق حاصل کنند با حقوق ماهیانه از ۱۲۰۰۰ ریال الی ۱۵۰۰۰ ریال و مزایای متعلقه برای هر شهرستان طبق آئین نامه مربوطه درسازمان استخدام خواهند شد .

از قبول شدگان در امتحان تضمینی بمبلغ ۲۰۰۰۰ ریال اخذ خواهد شد که چنانچه از اجرای حکم استخدامی خودداری نمایندتضمین فوق بنفع سازمان بیمه‌های اجتماعی کارگران ضبط خواهد شد .

مدیر عامل ـ دکتر رضا سرداری

۱ـ۴ — آ ـ ۱۷۱۴۴

فرهنگی ورزشی

سعدی در شوروی

گلستان سعدی ۲۷ مرتبه بروسی ترجمه شده‌است

سعدی الهام بخش شعرای بزرك روس بوده‌است

همانطوریکه قبلا اطلاع داده شد بیست و پنجمین کنگره خاورشناسان روز ۱۸ مرداد ماه در شهر مسکو افتتاح خواهد شد . در این کنگره خاورشناسان‌دانشمندان‌ایرانی وچند اسلواکی شرکت نموده اند

جمعی از دانشمندان خارجی که در این کنگره شرکت میکنند ، کتبی پیرامون نویسندگان معاصر ایران و همچنین تاریخ‌ادبیات ایران نوشته‌اند

بانو «کراتوا» متخصص در زبان شناسی که یکی از شرکت کنندگان در بیست و پنجمین کنگره بین‌المللی خاور شناسان میباشد تحت عنوان علاقه مردم شوروی بنه سعدی شاعر بزرگ ایرانی مطالبی نوشته است .

«میلمان بنویسگی» منقد معروف شوروی در باره بهترین آثار بزرگ سعدی که گلستان میباشد چنین نوشته است :

« این آثار که از درك واقعی و روشن سرچشمه گرفته و با تمام زیبائیهای نظم زینت یافته ، نه از زبان افکار بلکه از دهان قهرمانان قلب وروح انسان صحبت میکند .» جهان بینی عمیق و ظرافت شریف وزنه و شالوده این آثار است شکل ظاهر آنها را نوای الهام بخش شیخ سعدی زیبا کرده است افکار آنها بانیرومندی تمام روح و قلب خواننده را تسخیر مینماید در این آثاربطرزی واضح بچشم میخورد

در تاریخ فرهنگ خاور زمین آثار سعدی یکی از نفیس ترین پدیده‌ها محسوب میگردد . کتاب گلستان‌سعدی نه تنها در میان آثار زبان فارسی مقام نخستین را دارد بلکه درادبیات تاجیکی بحق مقام اول را اشغال میکند ، زیرا میان فارسها و تاجیکی ها مناسبات فرهنگی متقابل وجود داشته و زبان فارسی زبان ادبی هر دو ملت بشمار میرفته است .

پس از آنکه گلستان سعدی به زبان های مختلف ترجمه شد در بسیاری از شعر او نویسندگان آذربایجان و از بکستان تاثیرشگرفی بخشید و در زبانهای ملل خاورنزدیك و میانه مورد تقلید قرار گرفت .

قسمتهای مجزا و متن کامل گلستان بیست و هفت بار بزبان روسی‌چاپ و منتشر شده است و بهترین ترجمه های کتاب گلستان ترجمه دوی اثر «خانما گروف» میباشد .

این ترجمه را باتحقیقات و مطالعات عمیقی در باره آثار سعدی میتوان یکی از کامیابیهای خاورشناس خاور نزدیك محسوب کرد . خاورشناسان سوئدی نیز نسبت باین اثر بزرگ و پر ارزش علاقه فراوانی ابراز داشتند . همچنین خاورشناسان تاجیکی نیز در مطالعه آثار سعدی سهم بزرگی دارند . در اتحادجماهیر شوروی تر جمه‌اصلی گلستان بوسیله «احسان علی اف» عضو فرهنگستان علوم چاپ شده است .

مؤسسه بوستانی برای شرکت بزرك نفت مخارج تحصیل

۳۵۰ دانشجوی ایرانی وخارجی را دردانشگاه آمریکائی بیروت می‌پردازد

دودانشجوی ایرانی برای تحصیل در دانشگاه بیروت اعزام شدند

محمدتقی‌فرور

ویکن‌کلندیان

بطوریکه چندی قبل اطلاع دادیم آقای امیل بوستانی‌میاستمدار وسرمایه‌دار معروف لبنانی که تاکنون در بسیاری از کشورهای خاورمیانه کارهای عمرانی‌بیشمار از جمله تاسیس دانشگاه در کویت و لوله نفتی عربی وبانك عرب در بیروت و عمان انجام‌داده وهم‌اکنون درپاکستان شرکتش مشغول ساختمان یك پالایشگاه بزرك نفت میباشد تصمیم‌باعزام چند تن دانشجوی ایرانی برای تحصیل در دانشگاه آمریکائی بیروت گرفت .

امروز کسب اطلاع شد که‌برای سال جاری دوتن جوان ایرانی که تحصیلات متوسطه خودرا بپایان رسانیده‌اند باسامی محمدتقی‌فرور و ویکن‌کلندیان ازطریق مسابقه انتخاب شده و عنقریب عازم بیروت خواهند شد .

این دو دانشجو در رشته‌مهندسی راه و ساختمان بتحصیل مشغول خواهندشد و دوره تحصیل آنان پنج‌سال خواهد بود . پس‌ازپایان تحصیل دانشجویان فوق فورا به کار گمارده میشوند .

نماینده آقای امیل بوستانی در تهران امروز بخبرنگارما اظهار داشت اعزام محصلین ایرانی به بیروت بخرج سازمان بوستانی از این پس هرساله ادامه خواهد یافت و سال آینده چهار تن دانشجو به‌لبنان اعزام میگردند .

آقای امیل بوستانی تصمیم مبنی براعزام دانشجویان ایرانی را برای تحصیل در رشته‌مهندسی دردانشگاه بیروت سال قبل‌هنگام مسافرت بایران برای شرفیابی بحضور شاهنشاه اتخاذ نمود . هم‌اکنون در دانشگاه آمریکائی بیروت ۳۵۰ تن دانشجو به‌خرج آقای بوستانی مشغول مطالعه می باشند واین دانشجویان همگی پس‌از پایان تحصیل درمؤسسات بوستانی بکار گمارده میشوند .

آقای بوستانی که اصلا ایرانی میباشد شروع بسرمایه گذاری امور عمرانی درایران‌نموده وقرار است درپائیز جاری مجددابایران بیاید .

مسابقه تشویقی شنا برای بانوان

سازمان ورزشی دبیرستان رضاشاه کبیر یکدوره مسابقات تشویقی‌شنا بین‌بانوان مو دوشیزگان ترتیب داده‌است که ازروزپنجشنبه ۲۰ مردادماه‌در محل استخر استادیوم ثریا آغازمیگردد. شرکت عموم بانوان ودوشیزگان‌در این‌مسابقه آزاداست علاقمندان برای ثبت‌نام به‌خانم وصالی به‌دفتراستادیوم مراجعه نمایند .

دانشکده فنی آبادان بصورت کاملتری آماده کار میشود

دانشکده فنی آبادان که زیرنظر شرکت ملی نفت ایران اداره می شود برای آنکه دانشجویان بخش مهندسی خودرا دررشته های‌مختلف از هر جهت ورزیده و آماده سازد تدبیر موثری اندیشیده که کاملا بیسابقه میباشد باین ترتیب که دانشکده فنی‌آبادان‌با کلیه‌موسسات مهم فنی داخلی و شعب موسسات فنی خارجی که در ایران عهده‌دار انجام دادن کاری میباشند مکاتبه نموده و پیشنهاد کرده است که هر موسسه یك یا چند دانشجو را در مدت تعطیل‌تابستان برای کارآموزی بپذیرد . خوشبختانه موسسات مزبور از پیشنهاد دانشکده فنی آبادان استقبال کرده وحتی حاضر شده‌اند بهر دانشجو مبلغی بعنوان حقوق‌نیز بپردازند . این همکاری صمیمانه در خور ستایش است.

در تابستان امسال ۹۲ دانشجو از دانشکده فنی آبادان به‌کار آموزی پرداخته‌اند که از این عده ۲۲ نفر در پالایشگاه آبادان مشغول شده‌اند و بقیه بین ۲۷ موسسه فنی دیگر تقسیم گردیده‌اند.

دانشجویان آموزشگاه فنی‌سابق آبادان در سالهای گذشته تعطیل تابستان را فقط در پالایشگاه نفت آبادان کار آموزی میکردند و تجاربی که میاندوختند محدود به صنعت نفت بود. ولی اکنون که‌این آموزشگاه بصورت دانشکده فنی مدرن و مجهزی درآمده و دروس مهندسی عمومی نیز در آن تدریس میشود تنها کارآموزی‌در پالایشگاه برای دانشجویان کافی نیست‌ومیدان های دیگری برای تجربه اندوزی آنان لازم است بعلاوه در گذشته فارغ التحصیلان آموزشگاه فنی آبادان همه در شرکت نفت‌استخدام میشدند ولی اکنون الزامی برای استخدام آنان در شرکت نیست و بنا بر این موسسات فنی دیگر کشور هم میتوانند از وجود آنان استفاده کنند . ترتیبی که امسال دانشکده فنی آبادان برای کار آموزی دانشجویان بخش مهندسی خود داده با در نظر گرفتن همین شرایط بوده است .

از : اسپهانی

باغبانباشی

ازهیئت اجرائیه کمیته ملی‌المپیك ایران پس‌از دوسال وقت‌گذرانی فقط یك‌اسم برمسمی باقی‌ماند. مابارها نوشتیم که‌هیئت اجرائیه‌قادر نیست کار مثبت‌انجام دهدوبی‌جهت وقت‌گرانبهارا بهدر میدهد. هیئت اجرائیه موضوع شرکت ورزشکاران ایرانی را درالمپیك رم ازاول بناعامرساده تلقی کرده ودرنتیجه نتوانست دراین مورد تصمیم‌لازم اتخاذ نماید .متاسفانه عدم‌توجه هیئت‌اجرائیه باعث گردیدکه‌درمیان بعضی ورزشکاران معروف ماناراحتی ورنجهای درونی ایجاد شود.در صورتیکه اگر هیئت اجرائیه ازبدو شروع‌بکار ، معتقد به‌یك اصلی بود اکنون هیچکس از بی‌عدالتی های‌این هیئت‌سخن نمی‌گفت .

دوروزپیش من آقای باغبانباشی رااتفاق دبیرکل کمیته ملی المپیك ایران دیدم ، از دبیر کل می‌پرسید بچه دلیل او را در بازیهای‌المپیك شرکت نمی‌دهند .باغبانباشی میگفت من ۱۷سال‌است دربراه دوو میدانی ایران تلاش‌میکنم. تاکنون در۴۳۱ مسابقه داخلی‌و خارجی شرکت کردم در مسابقات داخلی چه با خارجیها و چه با هم میهنان حتی یکبارنباختم. درمسافرتهای خارجی چندین بار مدالهای طلا، نقره وبرنز وامتیازات فراوان‌بدست آوردم. رکورد داردوهای هزاروپانصد ،پنج‌هزار نه هزار، سه‌هزار بامانع‌و ماراتن هشتم.من که شبوروز خاك پیستهای امجدیه راخوردم آیا حق‌نداشتم لااقل بنام یك‌ورزشکار پرسابقه وپیش‌کسوت به‌المپیك بروم.... باغبانباشی‌مطلب خودرا ادا کرد وبعد مؤدبانه ازاطاق خارج شد .

پس‌از رفتن او من پیش‌خود فکرکردم .راستی چرا باغبانباشی‌و امثال‌اورا به‌المپیك رم‌نمی‌فرستند ؟آیااین سئوال پاسخ ندارد !

۷۱۸ مرکز اصلی وفرعی دردهات

کشاورزان را بااصول بهداشت آشنا میسازد

در دنیای امروز با پیشرفت های سریع و ترقی علوم مختلفه‌و تحولات اجتماعی و کشاورزی و صنعتی‌که صورت گرفته و میگیرد دیگر نمی توان مانند اعصار گذشته‌باوسائل ابتدائی زندگی نمود و ناچار باید بهمراه قافله تمدن پیش رفت .

این تحول عظیم و سریع که‌در تمام شئون زندگی بوجود آمده است بدون سعی و کوشش و فداکاری میسر نیست و این تنها راهی است که ملل بیدار جهان پیموده و موفقیت های شایان توجهی بدست آورده‌اند .

خوشبختانه در کشو رایران نیز این تحول با رهبری و هدایت‌شخص شخیص اعلیحضرت‌همایون‌شاهنشاه بوجود آمده و فعالیت هائی دررمینه های مختلف ایجاد شده است وزارت فرهنك نیز بمنظور آمادگی مردم و روشن ساختن اذهان عمومی مخصوصا طبقه کشاورزان و روستائیان اقدامات موثری نموده‌که از آنجمله اجرای برنامه تعلیمات اساسی است .

هدف برنامه تعلیمات اساسی کمك بمردم دهات کشور و راهنمائی آنان برای رسیدن بزندگانی‌بهتر از راه با سواد کردن و دادن اطلاعات و تعالیم مفید عملی با استفاده از امکانات و منابع‌موجود است .

در حال حاضر مربیان تعلیمات اساسی در ۷۱۸ مرکز اصلی و فرعی از دهات مختلف کشور سرگرم آشنا نمودن کشاورزان‌باصول بهداشتو اصول اولیه کشاورزی و زندگی اجتماعی هستند و آنان را در تشکیل شورا های ده و شرکت های تعاونی و سایر کار های مفید ضروری که در بهبود زندگی آنها موثر باشد کمك و راهنمائی می کنند .

برنامه تعلیمات اساسی که‌اکنون هفتمین سال فعالیت خودرا می گذراند در اغلب نقاط کشور با استقبال بی سابقه مردم ده نشین روبرو شده و موفقیت های قابل ملاحظه ای در اجرای آن بدست آمده است .

آگهی رسمی

شرکت سهامی کارخانه قند دامغان شاهرود که‌شماره ۱۶-۲ر۷ر۳۷ در دفتر ثبت شرکتهای داخلی شهرستان شاهرود ثبت‌شده بود بموجب صورتجلسه مورخه ۲۰ر۳ر۱۳۳۹ شمسی بارضایت و توافق بانو توران تاج خانم عضدی مالك پنجهزار سهم و آقایان منصور معاون مالك دو هزار سهم و علی وثوق مالك یکهزار سهم و علیرضا هروی مالك یکهزار سهم و سعید مهدوی مالك یکهزار سهم و مهندس کاظم‌کاظمی‌بجستانی مالك پانصد سهم سرمایه منحل شده و بانو توران تاج خانم عضدی سمت مدیر تصفیه شرکت مزبور تعیین گردیده است .

آ-۱۸۳۱۲ رئیس ثبت شاهرود اسدالله غروی

کلیه پیش‌آهنگان سیار ومربیان پیش‌آهنگی به

دکتر حسین بنائی

سرپرست فعال خود رای خواهند داد

انتخابات بیستمین دوره قانونگزاری مجلس شورایملی

امضاءکنندگان زیر فرهنگیان کشور نامزدی

آقای محمد عبدالله گرجی

مدیرکل‌سابق‌فرهنك راکه مراتب فداکاری‌وخدمتگزاری مشارالیه بشاهنشاه و مملکت مورد قبول عموم طبقات مردم است بجناب آقای دکتر اقبال رهبر عالیقدر حزب ملیون و عموم مردم ایران تبریك گفته امیدواریم مردم فرهنك‌دوست‌بادادن رای‌این خدمتگزار وطن‌راتائیدنمایند

بقیه از شماره پیش

بصیری نمین رئیس اداره فرهنك ناحیه ۷- صمصام الدین علامه رئیس اداره فرهنك ناحیه ٤-فضل‌الله وطنی رئیس اداره‌فرهنك‌ساوجبلاغ- داریوش احیاء رئیس فرهنك اشتهارد سعزیزالله مرادمند معاون اداره فرهنك ناحیه ۷- جمشید جمشیدی رئیس فرهنك سراب سمهدیقلی شهریار پور رئیس فرهنك تفته - خرمی رئیس فرهنك میانه -گل‌بابازاده رئیس فرهنك مشگین شهر - حسین معتمد رئیس فرهنك مراغه سرضا سبزواری رئیس فرهنك آستارا - صمد فقیه رئیس فرهنك آذر شهر - دیلمی رئیس فرهنك تبریز - حمید بهنام رئیس دبیرستان فردوس‌مراغه- عبدالله هاشمی رئیس دبیرستان سعبادالله بصیری معاون دبیرستان سعیدالعلماء سمحمد اخباری‌مدیر دبستان اخباری - جبار بزرگی پور مدیر دبستان خسروی‌سرمضانعلی وطن شناس مدیر دبستان برزویه - جواد ثامنی مدیر دبستان دری - علیقلی جهانسوز مدیر دبستان اعتضاد- علی‌معتمد کارمند فرهنك ناحیه۷- جلال تفرشی کارمند فرهنك ناحیه ۷-اکبر کیسوری کارمند اداره فرهنك ناحیه ۷- بهلول محمودزاده کارمند بخش ۷- محمد حسن شجاعی کارمند بخش ۷- رضاسجادی رئیس دفتر بخش ۷- محمد ابراهیم حاج حسن ناظم دبستان دری -بهرام افشار کارمند بخش ۷- اکبر حیدری رئیس اداره اظارت اوقاف -نورائی رئیس آمار اوقاف - فرازی رئیس کارگزینی اوقاف - رفیعی رئیس‌دفتر اداره اوقاف سشیرازی کارمند اوقاف - رحیم تدینی دبیر - گرامی‌صادقی دبیر - رضا قهرمانی دبیر - مهدی صادقی دبیر - پرویز مینوئی دبیر - بهاءالدین جوادی آموزگار- صادق جاویدان نژاد آموزگار سعلیرضا قلی‌پور آموزگار - عباس اخوین آموزگار - جعفر درگاهی آموزگار- ایرج کاویان پور آموزگار - هوشنك اسلامی دبیر سمحمد حسین شریعت دبیر سعلی حاجیان آموزگار - اسماعیل زاده آموزگار سفیروز قنبری دبیر - پرویز علیدوست ذوقی آموزگار - محمد مالك زاده آموزگار - حجت‌الله مدافع‌آموزگار - ایرج‌دائمی آموزگار - مصطفی اربابی آموزگار - حسن رهنما آموزگار سدهمی آموزگار سفندیار دارائی دبیر - علی مکاری آموزگار - ابراهیمزیارتی کارمند سفندالله فراهانی کارمند سعلی اکبر بهنام کارمند سفاعیل سیادتی کارمند- اسکندر عباسی کارمند سحسن حاجی آبادی کارمند - علی عبادی کارمند سابوالفضل داور کارمند سعلی اصغر فیروز بخت کارمند - حسن‌حضرتی کارمند - حسن معصومی کارمند سفندالله بدیعی دبیر سعلی‌رضا زاده رئیس دبیرستان رازی - غضنفر فضائی مدیر سازمان فرهنك کرج- عبدالحسین روحانی کارمند کارگزینی - حسن ملکان مدیر دبستان حاجی بیك - شیر محمد معصومی مدیر دبستان ساوجبلاغ سهادی روستائی کفیل دبستان ابهرك سمجید بهنام آموزگار سمهندس علی معیری دبیر آموزشگاه کشاورزی - محمد ملك میثمی رئیس دبیرستان روستائی کرج - ایرج هلاکوئی نائینی کارمند سعزیزالله جواهری کارمند سمحرمعلی رهبر زارع آموزگار - محمد خاکی آموزگار - مسعود میرفخرائی آموزگار - ذبیح‌الله زرندی آموزگار سدکتر وفائی پزشك بهداری آموزشگاهها - علی اصغر طاهری دبیر - اصغر کاشانی آموزگار سمحسن کیهانی آموزگار سا کبر سامانی معاون‌فرهنك‌دماوند- مرتضی امینی کارپرداز - محمد حسن نیکو دبیر دبیرستان - عبدالله جوادی صاحب جمع اموال - یحیی متهمی کارمند - ابوالقاسم حسین کاظمی کارمند فرهنك دماوند - محمد علی اقبالی کارمند سعلی داودی کارمند سذبیح‌الله توکلی مدیر دبستان سالار - هوشنك اقبالی‌کارمند- محمدیزدانی کارمند سذبیح‌الله طاهری کارمند سعزیزالله کسروی مدیر فنی تربیت بدنی سعباسعلی دادفر کارمند - ناصر میرزا حسینی مدیر آموزش کشاورزی سمرتضی حکمی رئیس کارگزینی فرهنك دماوند - جعفر محمد جعفری مدیر دفتر فرهنك دماوند - میر مسعود کتیمری کارمند - عباسعلی دماوندی کارمند - محمد طاهری کارمند- عبدالرحیم خرمی کارمند - شاپور خواجه ای کارمند - علی اکبر رستگاری کارمند سمحمد جالینوس کارمند - ابوالقاسم پورمقدم کارمند- یدالله ناصری کارمند

(بقیه دارد)

عشق‌بشاهنشاه ومیهن - درستکاری- نیکنامی - انجام‌وظیفه نتیجه می‌بخشد

هزاران امضائی که‌شریف ترین طبقه اجتماع یعنی فرهنگیان‌در این چند روزه به آقای محمد عبدالله گرجی داده اند نمودار اینست‌که هر خدمتی پاداشی دارد برای قدردانی از خدمات گرجی از کلیه‌دوستان معظم تقاضا داریم در انتخابات شرکت کنند وبه معظم‌له رای بدهند .

حسن پروین - فیروز دولتشاهی - مهندس ابراهیم خواجوی -محمد کاظم عسگریه آ-۱۶۰۷۷

اصناف محترم تهران توجه فرمایند

خوشبختی وسعادت اصناف باقبول وکالت

آقایان‌مهدی کوشانفر - حسینقلی‌قبادیان

بسن رسیده و اصناف باید برای احقاق حق خود این دوعضوشرافتمند راکه در همه‌حال هم خود راصرف‌آسایش اصناف‌ایران کرده‌اند یاری نموده وبارای خودبمجلس شورای ملی بفرستند وازنتایج فعالیت آنها استفاده کامل ببرند.

ازطرف اصناف خیابان جمال‌الحق ورباط کریم -باقربلوری -مهدی‌اویسی آ-۱۶۰۵۷

مهندس منصور کامکار

که از مهندسین باتجربه ولایق‌کشور میباشند

ومراحل مختلفه خدمات دولتی را باصمیمیت وعلاقمندی‌کامل انجام داده‌اندبرای دوره بیستم قانون گذاری مجلس شورای ملی از طرف مهندسین وطبقات تحصیل کرده تهران کاندید نمایندگی مجلس‌شورای ملی میباشند چون شایستگی وعلاقمندی خودرا درکارهای اجتماعی‌بنحو کامل ابراز داشته‌اند بدینوسیله باهالی محترم پایتخت معرفی میشوند که‌با اطمینان کامل ایشان رابنمایندگی خود تعیین وانتخاب فرمایند.

دکتر مهندس محمد بریمانی -مهندس ربانی -مهندس احمد فخرائی مهندس محمدعلی بهرامی -مهندس ایمان محمدی -مهندس گرینفلد مهندس اسمعیل دیلمقانیان -مهندس پاشا -مهندس ساتراب - حسین حجازی مدیر جهان‌نو -دکتر مصطفی کامکار -دکتر بشیر زمانی‌ملکی مهندس شاهرخ فرجام. آ-۱۶۰۶۱

جوانان ورزشکاران - قهرمانان - اهالی شرافتمند تهران

به‌آقای‌غلامرضا مجید

کاندیدای نمایندگی دوره‌بیستم که از طرف کانون باشگاه های ورزشی‌ایران‌وحزب‌مردم‌وسندیکای کارگران وقاطبه مردم تهران کاندید است رای بدهید.

آ-۱۶۰۴۵

تلگراف از گرمی

وزارت‌کشور رونوشت‌جناب‌آقای‌معینیان

ریاست اداره‌انتشارات وتبلیغات

از توجه ذات شاهانه دراین‌منطقه حساس مرزی مغان و گرمی‌که محل سکونت عشایر شاهسون و مردان غیور متدین است مخصوصادر این موقع انتخابات امنیت و نظم و تربیت کاملا حکمفرما است آقایان حاجی مهدی باتمان قلیچ بیوك صابر ناصرحیدر ناصر در بعنوان کاندید به این منطقه وارد چون مردم علاقه به آنها نشان نداده و اظهار تمایل نمینمایند متوسل به تطمیع و تبلیغات که جنبه تهدید دارد بنام مقامات دولتی گفته اند امنیت منطقه را که لازمه انتخابات است بمهزده ممکن است در نتیجه اقدامات آنان که فقط نفع شخصی را در در نظرمیگیرند اشخاص ناباب نیز از موقعیت سوء استفاده نمایند مستدعی است مقرر فرمایند امنیت وآرامش و حساسیت منطقه مرزی را در نظر گرفته‌برابر مقررات بدون اینکه اخلال یا هوچی گری نمایند به فعالیت انتخاباتی بپردازند والا مسئولیت کلیه پیش آمد ها آنان خواهند بود که به‌اتکاء پول و پارتی هوس‌و کالت‌نموده‌اند.

آ-۱۶۰۸۹ حجت امیر فتحی

مردم تهران فرهنگیان عزیز دانش جویان گرام

جناب آقای دکتر رضا سرداری عضو کمیته مرکزی حزب ملیون واستاد معظم دانشکده حقوق و معقول و منقول را انتخاب کنید .

از طرف جامعه دانشجویان وفارغ التحصیلان دانشکده معقول و منقول حسن کوچکی - مهدی بیگلری آ-۱۶۰۷۵

تلگراف از اندیمشك

جناب آقای نخست‌وزیر رهبر ارجمند حزب ملیون

رونوشت دبیر خانه حزب ملیون رونوشت روزنامه اطلاعات درجلسه عمومی مورخه سیزدهم مرداد ماه جاری حزب ملیون اندیمشك‌قاطبه‌افراد حزب ملیون بدخالت های بیرویه و علنی مقامات دولتی واسباب عدم‌وجود آزادی انتخابات که بر خلاف منویات شاهنشاه معظم و رهبر ارجمند صورت گرفته شدیدا اعتراض ما فریاد و ابراز احساسات زاید الوصفی خواستار اخذ تصمیم فوری بودند کمیته ناجار جسته فوق العاده تشکیل پس از بررسی اوضاع و این که مقامات مسئول به هیچیك شکایات‌حزب ملیون وسایر طبقات که بر حریان انتخاباب معترض بودند توجهی‌ننمود. متاسفانه مورد تهدید مقامات ذیصلاحیت هم قرار گرفته از این رو به منظور تشکیل احساسات پرشور افراد غیور حزب ملیون تحریم شرکت در انتخابات باتفاق آرا تصویبو باطلاع عموم رسانید مراتب‌صورت‌مجلس با اطلاع عرض شد .

رئیس کمیته حزب ملیون اندیمشك - علی قطب آ-۱۸۴۱۲

انجمنهای محلی تهران بجناب آقای

حسین معیری

عنصرشریف وکاردان وشاهدوست رای میدهند

عبور از پنج قاره

چرا طلاق زیاد است؟

نوشته: آقای حسام نقبائی
مدیر دبستان تهران پارس

فساد اخلاق عمومی

دولت ومردم باید باهم تشریك‌مساعی نموده وعوامل فساد را ازجامعه وخانواده زایل نمایند

طلاق راعلل وعوامل مختلف فردی وعمومی سبب میشود که ذیلا بطور اختصار به‌برخی‌ازآنها اشاره‌میشود

عامل اخلاقی

بنظر اینجانب اخلاق پایه‌اصلاحات جوامع بشری راپی‌ریزی مینمایدو سایر عوامل متفرع برآن میباشند البته در این مقاله فرصت‌اثبات‌چنین نظریه ویابیان عقاید وآراء فلاسفه درآن زمینه نیست همینقدر میتوان گفت که انحطاط اخلاقی مفاسد زیـادی به‌بار می‌آورد و امروزه باخلاقیات بمثابه علوم طبیعی‌توجهی نمیشود ومدنیت روحانیه فرسنگها از تمدن مادی عقب مانده است.

نتایج این وضع در خانواده هـا عبارتست از عدم تمکین‌زن‌ازشوهر لاقیدی درزندگی بیعلاقگی‌بخانواده عدم زاد وولد سرپیچی فرزنـدان از والدین نبودن محبت دربین‌افراد خانواده ضعف عواطف واحساسات بشری.

مسلم است که هریك از این عوامل برای ازهم‌گسیختگی‌خانواده وجدائی بین زنان وشوهران کافی بنظر میرسد دراین جوامع آمـار طلاق رقم مهمی رابمانشان میدهد ومردم بازدواج چندان علاقه‌ای‌نشان نداده وازدواج برپایه عشق‌وصمیمیت استوار نبوده وشرافت وعفت‌مفهوم خودرا ازدست میدهد وزن وشوهر بمنزله رفیق ورفیقه برای‌رفع‌تنهائی وسرگرمی وتفریح چندی باهم زندگی نموده وپس‌از آن از هم‌جدا میشوند. از آنجائیکه خانواده‌مسلول اجتماع راتشکیل میدهد بامتلاشی شدن آن خطر شدیدی جامعه را تهدید میکندبتابر آنچه که گفته شد عامل اساسی ومهم‌ازدیادطلاق فساد اخلاق عمومی است وبرای‌رفع این نقیصه دولت ومردم بایدباهم تشریك مساعی نموده وعوامل‌فساد را ازجامعه وخانواده زایل نمایند وافراد واطفال رادر مسیر تربیت صحیح وارد نمایند.

عامل اقتصادی

اصولا طلاق وفساد بین دو طبقه ازمردم زیاد است کسانیکه با فقر شدید دست بگریبانند وثروتمندی‌که از ثروت سرشار بهره‌مند میباشند ودربین طبقه متوسط اجتماع این وضع کمتر دیده میشود فقرشدید مانند ثروت زیاد اخلاق را تباه‌می‌کندوعواطف‌انسانی‌وعلائق‌خانوادگی رااز بین برده ومنجر به طلاق بین زنان وشوهران‌وجدائی بین‌آشنایان ودوستان میگردد بنابراین درجامعه هائی‌که وضع معیشت افراد نسبتا خوب بوده وبابحرانهای اقتصادی مواجه نبودهواختلافات طبقاتی‌شدید حکمفرما نباشدطلاق‌نیزبهمان‌نسبت کمتر وجود دارد. ناتمام

روز بروز

گفتگوی شنیدنی

در فیلم‌امریکائی «یونئوس آیرس» که «ژان‌پیراومون» و کاترین‌زاگو در آن نقش زن و شوهر را بازی می کنند چنین گفتگوئی بین آنها ردوبدل میشود:

زن ـ : در این کتاب، شوهری زنش را بطـرز کاملا تازه و بی سابقه ای می کشد!

شوهر: حالا میفهمم که تیراژ بعضی کتابها چطور به صد ها هزار نسخه می رسد!

ارقام سخن میگویند

در سال ۱۹۵۹ ، در پاریس ۸۳۵ نفر که سن شان از ۶۰ بالا بوده‌است ازدواج کرده‌اند : یك‌زن شصت ساله با مرد جوان ۲۵ ساله ای و یك مرد شصتو چند ساله بادختر بیست ساله ای عروسی کرده است. وبالاخره ۱۴ مرد که سن آنها بین ۶۰ و ۸۰ بوده است بادختران جوانی بین ۲۰ تا ۲۴ ساله ازدواج کرده‌اند!..

بیدار باش!...

آخرین داستانی‌که در مهمانیها ومحافل‌امریکائی مردم‌برای همدیگرتعریف می کنند اینست:

«هوکندی ، رئیس خانواده «کندی» ازپسرش «جان» می پرسد:

ـپسر جان! میخواهی چکاره شوی؟

ـپدر! میخواهم رئیس جمهوری امریکا شوم!

ـولی پسرم! وقتی‌بزرگ تر شدی و سن و سالی پیدا کردی، آنوقت‌چکاره خواهی شد؟ ...

دیروز امروز

زنان بدنام و سك‌های ولگرد

تیره‌بختانی‌که به‌یکدیگر پناه آورده‌اند

مبارزه با زنان بدنام درآلمان غربی و بخصوص در فرانکفورت مشکل عظیمی رابرای مقامات دولتی‌تشکیل میدهد. شب هنگام در خیابان‌قیصر و در حوالی ایستگاه راه آهن در حدود چهار هزار زن جوان اجتماع کرده و پرسه میزنندو این‌اجتماع عظیم منظره شرم آوری رابوجود می‌آورد. بار ها تاکنون پلیس و مقامات انتظامی در صدد آن بر- آمده‌اند که این‌وضع را اصلاح کنند ولی هرگز مساعی آنها با موفقیت مواجه نشده است.

یکبار که در چند سال قبل‌پلیس به عده‌ای از این زنان بد نام، حمله برد و چند صد نفر را دستگیر کرد جنجال بزرگی در گرفت وکار به مقامات قضائی و حتی دیوان کشور کشید. سر انجام دیوان‌کشور آلمان غربی رای خود را بنفع‌آنها صادر کرد.

اکنون اگر شما از خیابان‌قیصر یا نواحی ایستگاه راه آهن عبور کنید زنان بسیاری را امیبینید که یك شماره روزنامه کهنه بدست دارند و اگر مامور پلیس به آنها نزدیك شود روزنامه کهنه را جلوی صورت او تکان میدهند.

در این روزنامه متن رای دیوان عالی کشور در باره زنان بد نام چاپ شده است!

اما تنها رای دیوان کشور نیست که مورد استفاده این زنان قرار میگیرد. بموجب قوانین آلمان نمیتوان مزاحم هیچ زنی شد که در خیابان سك خود را به گردش آورده است از این رو تعدادی از زنان بد نام با استفاده از این قانون سگهای کوچك سفید رنگی در دست میگیرند و در پناه این موجودات مظلوم که در تیره بختی دست کمی از صاحبان خود ندارند پرسه میزنند.

یك قانون دیگر آلمانی توقیف زنانی را در خیابانی که اقامتگاه رسمی دارندبعنوان زنان‌بدنام ممنوع میکند.

از این رو بسیاری از آنها در مراکـز ولگردی خود اطاق های کوچکی اجاره میکنند و درصورتی که پلیس مزاحم آنها شد اظهـار میدارند که برای خرید یا گردش به حوالی منزل خویش آمده‌اند. ٤٠ هزار نفری که اسم برده شدند همگی زنان بد نام رسمی نیستند، در حدود هشتصد نفر رسما به اعمال نا مشروع اشتغال دارند و ۱۲۰۰ نفر دیگر رامیتوان نیمه‌بد کاره خواند. دو هزار نفر بقیه کسانی هستند که در جستجوی شکارمناسب درخیابان پرسه میزنند.

حد اقل ۸۰ نفر از زنان بد نام شخصا اتومبیل دارند.

اخیرا پلیس فرانکفورت درصدد بر آمده است که با استفاده از قانون جدیدی که به تصویب رسیده بوسیله یك حمله دامنه دار شبانه تمام زنان بد نام را توقیف کندولی اشکالاتی که ذکر شد ممکنست با زهم مانع موفقیت کامل گردد بخصوص مسئله همراه داشتن سك بزرگترین مشکلی است که پلیس با آن روبرو است و چون وسیله ساده و ارزانی است غالب زنان از آن استفاده میکنند.

استفاده از سك‌توسط آنهابقدری شایع شده که سیاحان خارجی به شوخی میگویند غیر ممکن است زن بدنامی را بتوان بدون سك در فرانکفورت مشاهده کرد!

عزیمت زیبایان

زیبا رویان هیجده کشور چند روز قبل درفرودگاه اورلی (پاریس) اجتماع کرده و از آنجا به کالیفرنیا حرکت کردند تادر مسابقه ملکه زیبائی که درلانك پیچ کالیفرنیا بعمل میآید شرکت نمایند.

در این عکس از چپ براست ملکه‌های زیبائی بلژیك ـ دانمارك ـ انگلیس ـ فنلاند ـ فرانسه ـ آلمان ـ یونان ـ اسرائیل ـ ایتالیا ـ لبنان ـ لوکزامبورك مراکش ـ نروژ ـ پرتقال ـ اسپانیا ـ سوئد ـ سویس ـ وتونس در کنار یکدیگر دیده میشوند.

ملکه مادر و پرنس اندرو

پرنس اندرو که بیش از چهار ماه از سنش نمیگذرد روز چهارم اوت بمناسبت شصتمین سال تولد ملکه مادر به کاخ اختصاصی ملکه برده شد..

در این عکس پرنس چهار ماهه را در آغوش مادر بزرگ شصت ساله ملاحظه میکنید.

عجیب‌ترین‌کشور آسیا درآغوش هیمالیا

نخستین پادشاه بهوتان

«بقیه از شماره قبل»

پادشاه تمام سعی خود را بکار میاندازد که سیستم فئودالیسم داخلی رابراندازد وهمه‌را کاملا گوش بفرمان دولت مرکزی‌سازد. مردم‌ظاهرا راضی هستندو برای تحدیداختیارات او کوشش نمیکنند. وی سازمان‌هائی تاسیس کرده است که ممکن است بنیاد یك دموکراسی واقعی گردد. از جمله سازمانهائی که‌اودر کشورخود بنا کرده‌است یك مجلس ملی‌است که آزادی کامل دار دمسائل کشوری رامورد بحث قرار دهد وبه‌پادشاه‌اندرز دهدو توصیه، کند شاه‌تاکنون هیچیك ازاندرزها وتوصیه‌های مجلس ملی‌را که‌خود برپا کرده‌است ردنکرده‌است این‌نقطه نظردرخشان و روشنفکرانه پادشاه بانقطه نظر های‌دیگران در سراسر تاریخ‌این‌سرزمین کوهستانی و۷۰۰ هزار نفری تفاوت فاحشی دارد

بقیه در صفحه سیزدهم

نزدیکترین دوست لومومبا

خانمی راکه در این عکس ملاحظه میکنید «الیان‌ورمیرش» نامدارد که ۲٤ بهار را پشت سر گذاشته است. وی از دوستان قدیمی پاتریس لومومبا نخست وزیر کنگو میباشد و درهمه جا همراه اوست واخیرا نیز باتفاق وی به نیویورك رفت. الیان و رمیرش به کتاب زیاد علاقمند است و لومومبا را همیشه تشویق به‌خواندن کتابهای مفید میکند. گفته میشود که‌الیان ورمیرش سرانجام همسر نخست وزیر کنگو خواهد شد.

ماه عسل پرنسس مارگارت بخت آرایشگر او را باز کرد

درلندن اعلام شدکه آرایشگر پرنسس مارگارت با یك دریانورد انگلیسی ازدواج خواهد کرد آشنائی آرایشگر پرنسس مارگارت با دریانورد مزبور درطول مسافرت ماه عسل پرنسس‌مارگارت‌وتونی دردریای کارائیب صورت گرفت.

سیلویا که‌بیست ساله‌است تنهازنی‌بود که‌درکشتی بریتانیا همراه پرنسس بود و آرایش مارگارت در طول ماه عسل زیر نظر وی انجام میگرفت.

دریانورد داوید زفگوت نام دارد‌که ۲۴ ساله است قدشوهر آرایشگر پرنسس مارگارت یك مترونود سانتیمتر است‌روزنامه «دیلی اسکاچ» مینویسد درطول سفرماه عسل پرنسس مارگارت وتونی ، سیلویا وداوید سخت عاشق یکدیگر شدند و موقق شدند در همان کشتی نظر پرنسس مارگارت‌را بازدواج‌خود جلب کنند.

«گوستاوادلف» موفق نشد از دریای مانش عبور کند

جهان ورزش

همانطور که قبلا اطلاع‌دادیم مسابقه عبوراز دریای مانش‌ادامه دارد دیروز یك‌نفر امریکائی بنام «گوستاوآدلف بریکتر» که دراین مسابقه شرکت کرده‌بود نتوانست موفق شود.

وی شب‌دیرساعت یك‌و چهل ونیم دقیقه بوقت گرینویچ از ناحیه «کاپ‌گریزنو» درفرانسه حرکت کردودر ساعت شانزده وده دقیقه بوقت گرینویچ کاملا بیحال شده بودو تقریبا درهزار متری سواحل بریتانیا دیگر نتوانست به‌شنا‌ادامه بدهد وی تقریبا پانزده ساعت شنا کرده‌از شانس بدوی‌اینکه دریا کمی متلاطم‌بود. سن‌شناگر امریکائی ٤٨ سال است قراراست امشب یك‌شناگر کانادائی بنام هلوژ- ژانس درساعت دوبوقت‌گرینویچ ازدریای مانش عبور کند.

تازه‌های علمی

داروی ضد حاملگی

«فدراسیون کنترل تولید نسل» امریکا اخیرا فروش حب های ضد حاملگی «انوویده» را در سراسر امریکا مجاز کرده است، این‌حب در جلوگیری ازباردار شدن اثر تقریبا قطعی دارد.

حب های انووید بوسیله موسسات داروئی و غذائی معروف امریکا در جلوگیری از تولید نسل قرص بی ضرری تشخیص داده شده ولی بدون اجازه طبیب نمیتوان‌باستعمال آن اقدام کرد.

مردی که فرار کرد

از: آندره دوبینی

ـ بله و حالا هم بشدت خسته و گرسنه هستم. البته صبحانه خوبی خورده‌ایم اما خیلی مانده است تاتلافی‌آن‌گرسنگی هادربیاید. قدری‌پول‌داریم ولی دفترچه جیره بندی نداریم.

بعد از آنهمه سختی این کلبه برای ما مثل بهشت است. شما نمیدانید «مونتلو» چه جور جائی است. ما آنقدر در آنجا رنج کشیده‌ایم که هنوز نمیتوانیم باور کنیم این نور آفتاب. هوای تازه وتمیز، رودخانه واین درخت های قشنگ حقیقی است.

سرش را بعلامت همدردی تکان دادوگفت:

ـالان میروم و برای شما غذا میآورم.

روبه «گی‌منه» کردم و بصحبت خود ادامه دادم:

ـ ما دیروز در جهنم بودیم وحالا آزادیم گ ، از تمام این زیبائیهای طبیعت لذت ببریم. آزاد، آزاد، گی‌منه تو حرارت آفتاب را روی پشت خودت حس میکنی؟ هیچ متوجه هستی که چه شانس بزرگی آوردیم؟ ما اوقات خوشی در پیش داریم.

اول میرویم و اگر بتوانیم پدرو مادر خود را می‌بینیم ...

ـ ودو ستان خودمان را. آنده من میخواهم هرجا که میروی باتو باشم

ـ نگران نباش، گوش بده، حرف نزن و به آواز پرنده ها و زمزمه آب وصدای برگها گوش کن. اوه، خداوندا، چقدر خوب است که انسان همیشه غرق در اینهمه لطف و صفا باشد ...

میخواستم خیلی حرفهای دیگر بزنم اما بانهایت وحشت دهانم رابستم و خون در عروقم منجمد شد.

آن رؤیای وحشت انگیز مجددا در مقابل چشمهایم قرار گرفته بود، چنان بلرزه افتادم که گوئی جریان برق را بیدنم وصل کرده‌اند.

دستم را روی پای «گی‌منه» گذاشتم ولی موفق نشدم چیزی باو بگویم و فقط باسر بطرف پائین اشاره کردم.

یك گروهبان و چهار سرباز آلمانی درساحل رودخانه پدیدار شده بودند وحالا داشتند از پله‌ها بالا میامدند.

بالاخره توانستم دهان خود را باز کنم و به «گی‌منه» بگویم:

ـ از جای خودت تکان نخور وبه آنها نگاه نکن، با من حرف بزن.

«گی منه» میخواست چیزی بگوید که سربازها نزدیك میزما ایستادند وگروهبان جلو آمد و بزبان فرانسه فصیح گفت:

ـ لطفا مدارك خود را بدهید ببینم.

ـمدارك؟ چه مدارکی؟ آه بله منظور شما اوراق هویت ما است ولی ما آنرا باخود نیاورده‌ایم. ما روستائی هستیم ودر مزرعه‌ای نزدیك اینجا کار میکنیم وبااین کافه آمده بودیم که مشروبی بخوریم.

ـ هیچ ورقه‌ای که هویت شما را نشان بدهد با خودتان ندارید؟

ـ شما که میدانید یك دهقان وقتی کار میکند اوراق هویتش را باخود همراه نمیبرد.

ـ پس لطفا با ما بیائید.

درحالیکه زن قایقران باحیرت وتاسف مارا نگاه میکرد با اسکورت سربازان آلمانی براه افتادیم.

طوری بزحمت قدم بر میداشتم که گوئی زمین زیر پایم دهان بازکرده و میخواهد مرا ببلعد. آخر من چه گناهی مرتکب شده بودم که باید اینقدر ظالمانه مجازات شوم؟ اگر خداوند بمن کمك کرد که از زندان فرار کنم‌پس چرا گذاشت که دوباره بچنگ اینها بیفتم؟

چشمم سیاهی رفته بود و سربازان آلمانی را درست نمیدید و فقط احساس میکردم که خود بخود دارم بین آنها راه میروم.

پس از پائین آمدن از پله ها و طی مسافتی در حدود صد متر بیك محوطه باز و بی درخت واقع در نزدیکی رودخانه رسیدیم که تعدادی وسائط نقلیه ارتش در آنجا متوقف بود و در بین آنها چشمم بیك کامیون حامل بی سیم خورد.

عده زیادی سرباز و افسر در این نقطه جمع شده بودند و فکر کردم‌که اینجا باید مرکز فرماندهی یکی از واحدهای آلمانی باشد.

در حقیقت ما از لحظه‌ای که از شهر خارج شده بودیم درستاز وسط منطقه‌ای عبور کرده بودیم که محل مانور نیرو های‌دشمن بود.

گروهبانی که ما را توقیف کرده بود نزد افسری رفت و چند کلمه بیخ گوش او گفت.

افسر مزبور جلو آمد و سراپای ما را بدقت برانداز کردو پس ازآنکه چند لحظه بصورت من خیره شد بزبان آلمانی فرمانی داد و یك سرباز جلو آمد و بزبان فرانسه گفت:

ـدنبال من بیائید.

در این ضمن یك سرباز دیگر هم باو ملحق شد و ما همراه این دونفر بطرف منطقه‌ای که قایق در آنجا بود براه افتادیم.

بخود جرات دادم و از آنکه فرانسه میدانست پرسیدم:

ـما را کجا میبرید؟

با لحن خشك آمیخته به تمسخر گفت:

ـبه محل کار تان.

خوب میدانستم که این جمله چه معنی میدهد و بعلاوه اگر هم آنها راست میگفتند و واقعا میخواستند ما را بمحلی که ادعا کرده بودیم در آنجا کار میکنیم ببرند تازه آنوقت معلوم میشد که ما دروغ گفته‌ایم.

بکنار رودخانه رسیدیم و باشاره همان سرباز سوار قایق شدیم و «گی‌منه» پارو ها را بدست گرفت و شروع به پارو زدن کرد.

صدائی در مغزم طنین انداخت که: فرار کن، تردید نداشته باش و قبل از آنکه دیر شود فرار کن، زود باش نگاهی به سرباز ها و بعد به آب انداختم. «گی منه» در چنین وضعی بنحو عجیبی خونسرد بنظر میرسید و مثل آنکه اتفاق غیر منتظره‌ای نیفتاده سعی میکرد قایق را از چنك امواج رود خانه در بردو مستقیما بطرف مقابل هدایت کند.

بالاخره به آنطرف رود خانه رسیدیم و قایق را از آب بیرون کشیدیم و وارد انبوه درختها و بوته های کنار آب شدیم.

«گی منه» جلو میرفت و نمیدانم چطور شد که آن دو سرباز هم بترتیب پشت سر او براه افتادند و مرا در عقب صف تنها گذاشتند. شاید مطمئن بودند که من هر گز جرات نخواهم داشت فرار کنم؟

شاید هم واقعا داشتند ما را بطرف مزرعه میبردند و فکر میکردندکه‌ما خیلی خوشحال خواهیم بود که‌همراه آنها برویم و صدق ادعای خودرا ثابت کنیم و از گرفتاری بیرون بیائیم؟

فکر فرار همچنان بسرعت در سرم دور میزد. ولی چگونه ممکن بود که بتوانم در آن واحد به هر دو نفر آنها حمله کنم؟ اگر میتوانستم کاملا به «گی‌منه» متکی باشم به یك اشاره بروی آنها میپریدیم و رولورها و سر نیزه‌های آنها را برمیداشتیم، خودشان را از پادر می‌آوردیم و بسرعت فرار میکردیم.

آن صدای اسرار آمیز مجددا در گوشم طنین انداخت: «وقت را تلف نکن، زود فرار کن، ممکن است یکدقیقه بعد برای اینکار خیلی دیر باشد».

آنها قدری از من جلو افتاده و حالا وارد محوطه باز آنطرف درختها شده بودند در حالیکه من هنوز در میان درختها بودم.

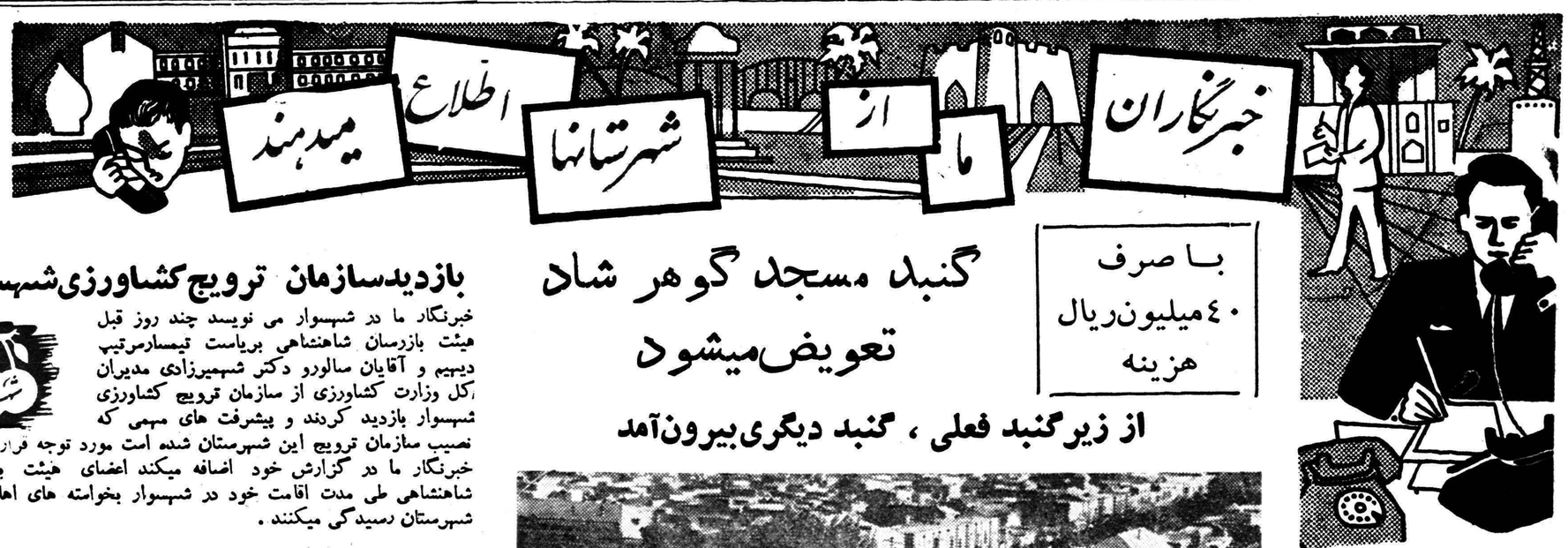

چند خبر کوتاه

فسا: از طرف مامورین ،مالاریا، شهرستان فسا و قراء تابعه آن برضد پشه مالاریا سمپاشی شده است .

رضوانده : آقای دکتر علامه رئیس درمانگاه «کپورچال» رضوانده برای معالجه بیماران توجه زیادی ابراز میدارد وبهمین جهت اهالی ازمساعی این پزشك‌وظیفه‌شناس اظهارخشنودی مینمایند .

طبس: اخیرا در حدود شصت قطعه مرتع و جنگلهای طبس بوسیله آقایان رحیم زاده و عنصری مامورین اعزامی سازمان جنگلبانی و آقای شهری نماینده اداره ثبت استان به ثبت رسیده است .

شیراز: مامورین مبارزه با مواد مخدره شیراز از شخصی بنام قاسم شمس الحسینیان که از اصفهان باین شهرستان آمده بود مقدار نیم کیلو حشیش کشف کردند .

درگز: اخیرا براثر اقدامات آقای صادقی فرماندار درگز یك کارخانه برق در این شهرستان نصب‌گردیده است .

فریمان : وضع‌برق فریمان خوب‌نیست و علاوه براینکه معابر فاقد روشنائی است اخیر شهرداری‌برای هرکیلووات برق مبلغ یکریال عوارض تعیین‌نموده واین امر موجب ناراحتی مردم شده است .

گرمه جاجرم : آقایان دکتر گردیز و دکتر روشن کفیل و پزشك‌بهداری گرمه جاجرم‌بانهایت جدیت‌وخوشروئی بیماران را معالجه میکنند و بهمین جهت بین اهالی محبوبیت زیادی پیدا کرده‌اند .

گرمسار : چون اخیرا عده‌ای اشجار اراضی خالصجات دهات گرمسار را قطع کرده بودند از طرف آقای میر سعیدی بازپرس دادگاه تحت تعقیب قرار گرفتند .

گنبد مسجد گوهر شاد تعویض‌میشود

با صرف ۴۰ میلیون‌ریال هزینه

از زیرگنبد فعلی ، گنبد دیگری‌بیرون‌آمد

نمای مسجد گوهرشاد قبل از تخریب

خبرنگار ما در مشهد مینویسدچون اخیرا گنبد عظیم‌مسجد جامع گوهرشاد مشهد شکاف برداشته و قسمتی از آن‌نیز ریزش کرده بود باینجهت از طرف آقای طاهری‌تولیت‌مسجد تصمیم گرفته شد که برای تعویض گنبد آن اقدام گردد واین تصمیم چند روز قبل با تخریب گنبد مزبور بمرحله عمل درآمد گنبدجدید مسجد جامع‌گوهرشاد بطرز بسیار آبرومندانه‌ای با بتون و تیرآهن ساخته خواهد شد که‌سالیان درازی از گزند حوادث مصون بماند

تاریخچه

مسجد جامع گوهرشاد در زمان حکومت تیموری بنا شده است و ساختمان این مسجد از لحاظ سبك معماری وکاشیکاری یکی ازبناهای‌بزرك تاریخی ایران میباشد که فوق‌العاده مورد احترام است این بنا که قدمت تاریخی دارد بارها در نتیجه حوادث زلزله‌های شدید مورد تهدید قرار گرفت و حتی قسمتی از آن نیز خراب شد واز طرف مسئولین امور برای مرمت آن اقدام گردید .

در این اواخر نیز مشاهده شدکه قسمتی از گنبد این بنای تاریخی و همچنین ایوان مقصوره آن ریزش کرده و بصورت نامطلوبی در آمده است بهمین جهت از طرف آقای طاهری تولیت مسجد جهت تعویض گنبد و ترمیم ایوان مقصوره اقدام شد وبرای این کار در حدود مبلغ چهل میلیون‌ریال‌هزینه‌برآورد گردید موضوع جالبی که هنگام تخریب گنبد مسجد جامع گوهر شاد اتفاق افتاد این است که پس از تخریب گنبد مزبور گنبد دیگری اززیر آن بیرون آمد که حدس زده میشودگنبد اصلی مسجد باشد .

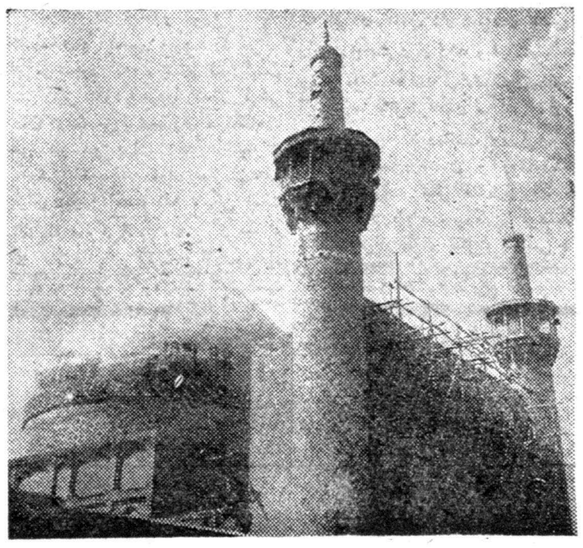

گنبد مسجد گوهر شاد را خراب میکنند

بازدیدسازمان ترویج‌کشاورزی‌شهسوار

خبرنگار ما در شهسوار می نویسد چند روز قبل هیئت بازرسان شاهنشاهی بریاست تیمسارسرتیپ دیهیم و آقایان سالورو دکتر شهمیرزادی مدیران کل وزارت کشاورزی از سازمان ترویج کشاورزی شهسوار بازدید کردند و پیشرفت های مهمی که نصیب سازمان ترویج این شهرستان شده است مورد توجه قرار گرفت خبرنگار ما در گزارش خود اضافه میکند اعضای هیئت بازرسان شاهنشاهی طی مدت اقامت خود در شهسوار بخواسته های اهالی این شهرستان رسیدگی میکنند .

مجازات گرانفروشان

خبرنگار ما در تربت جام اطلاع میدهد دادگاه کیفر گرانفروشان تربت جام که اخیرا تاسیس شده است طی چند روز گذشته چند نفر از مغازه داران این شهرستان را بجرم‌گران‌فروشی بحبس محکوم کرده است‌اهالی از مساعی آقای اردلان سرپرست دادگاه کیفر گرانفروشان اظهار خوشنودی میکنند .

بعضی از عشایر عراقی درمرز ایران بجای‌خداحافظی ، سرقت‌میکنند

خبرنگار ما در اشنویه گزارش میدهد چند شب قبل عده‌ای از سارقین عراقی به قریه «اردو» واقع در مرز ایران و عراق شبیخون زدند و ۱۳۲ راس گوسفند دونفر از اهالی قریه را بسرقت بردند و بخاك عراق متواری شدند .

جریان باطلاع مامورین پاسگاههای مرزی رسید واینك این قضیه تحت تعقیب قرار گرفته است خبرنگار ما در گزارش خوداضافه میکند این عمل ناپسند مربوط به بعضی عشایرعراقی‌است که‌هرسال‌باهزار التماس و خواهش برای تعلیف احشام خود وارد خاك ایران میشوند ولی هنگام مراجعت بجای خدا حافظی ! ؟ احشام مرزنشینان ایرانی را بسرقت میبرند .

بعداز خاتمه کلاس درخزینه خفه شد

اداره آمار و اطلاعات وانتشارات وزارت پست‌و تلگراف درباره خبر «کمبود کارمند در پست و تلگراف رودسر» که قبلا اطلاع داده شدتوضیح میدهد : پس از پایان دورهٔ کلاس پست و تلگراف رشت یك نفر از فارغ التحصیلان کلاس مزبور به رودسر اعزام خواهد شد .

خبرنگارمادرهمدان‌اطلاع میدهدچندروز قبل‌کودکی‌ازاهالی‌همدان‌بنام عبدالرضا که باتفاق برادر وعموی خود بحمام خزینه‌ای رفته بود براثر بی احتیاطی در آب خزینه خفه شد گرچه عموی عبدالرضا برای نجات وی سعی‌زیادی کرد ولی متاسفانه دیگر دیر شده‌بود واو در قید حیات نبود .

کودکی کودك دیگر راکشت

خبرنگار ما در نیشابور گزارش میدهد چند روز قبل بین دو کودك به اسامی غلام رضا کامیاب چهارده‌ساله و اکبر هلالی ۱۵ ساله بعلت اختلافات قبلی نزاعی رویداد و غلامرضا باوارد آوردن چند ضربه چاقو اکبر را مجروح کرد . مجروح بوسیلهٔ عده‌ای به بیمارستان انتقال یافت ولی معالجات درباره وی مؤثر واقع نشد و در نتیجه پس ازساعتی جان سپرد کودك قاتل دستگیر شد و قضیه تحت تعقیب قرار گرفت .

استاندار سیستان و بلوچستان طی مصاحبه‌ای اظهار داشت :

دربلوچستان و سیستان دو شاهراه بزرك ایجاد میشود

شاهنشاه بساختمان‌مسجد اهل‌تسنن زاهدان کمك‌فرموده اند

خبرنگار ما در زاهدان گزارش میدهد آقای مهندس پارسا استاندار سیستان و بلوچستان که اخیرا برای شرکت در کنفرانس کشاورزی بکشور های اسپانیا و ایطالیا مسافرت کرده بود چند روز قبل بزاهدان بازگشت و در فرودگاه از طرف آقایان هداوند فرماندار روسای دوائر دولتی وعده‌ای از مسئولین و معاریف این‌شهرستان مورد استقبال قرار گرفت .

آقای استاندار که چند روزی نیز در تهران توقف کرده است پس از بازگشت بزاهدان طی مصاحبه‌ای اظهار داشت : بزرگترین اقدامی که بزودی در استان سیستان وبلوچستان صورت خواهد گرفت ایجادجاده‌ای بین تنك سرخه و چاه بهار میباشد که قسمت اعظم آن پل و تونل خواهد بود بودجه ساختمانی این جاده با توجه مخصوص شاهنشاه و مساعدت دولت و کوششهای متوالی آقای وزیر راه بتصویب رسیده و قرار است‌برای اینکار ازقسمت‌مهندسی ارتش‌استفاده شود .

آقای استاندار افزود همزمان با شروع عملیات جاده مزبور جاده‌دیگری نیز بین زابل و مناطق سرباز ، پیشین، باهوکلات ، دشتیاری و چند قریه دیگر که فعلا در بن بست قرار دارند ایجاد میشود .

آقای استاندار در پایان مصاحبه اظهار داشت : مژده‌ای که برای‌اهالی سیستان و بلوچستان دارم‌اینست که شاهنشاه جهت ساختمان مسجد اهل تسنن زاهدان و همچنین مسجد ایرانشهر مبلغ پانصد و پنجاه هزار ریال اعطاء فرموده‌اند و عطیه‌ملوکانه در نزد اینجانب موجود است .

آقای استاندار در فرودگاه مورد استقبال قرار گرفت

از : جهان‌آراء — خبرنگارشاهی

این وضع تاکی ادامه دارد ؟

مدتی است که‌برق شهرستان شاهی بر اثر بی اعتنائی مسئولین امور هر شب و یا یکشب در میان خاموش میشود ودر نتیجه شهر در تاریکی فرو می رود بله ، این وضع روشنائی شهری مانند شاهی است که یادگار بنیانگزار ایران نوین اعلیحضرت رضا شاه فقید می باشد و بمناسبت موقعیت خاصی که دارد محل توقف بزرگان و بخصوص میهمانان خارجی است هر وقت اهالی شاهی درباره وضع برق شهر از مسئولین امور و متصدیان شهرداری سئوال میکنند آنها گناه این امر را بگردن متصدیان کارخانه نساجی می اندازند زیرا نیروی برق این شهر از کارخانه مزبور تامین می شود و شهرداری در ازای نیروی‌برقی که‌در شهر بمصرف می رسد هزینه ناچیزی می پردازد و اغلب اتفاق می افتد که در پرداخت این هزینه ناچیز هم تاخیر میشود بطوریکه متصدیان کارخانه نساجی اظهار میدارند در حال حاضر شهرداری از بابت نیروی برقی که در شهر مصرف شده است مبلغ ۹ میلیون ریال بکارخانه بدهکار است با اینکه اهالی شاهی از بابت هرکیلووات برقی که مصرف میکنند ۶ ریال بشهرداری می پردازند معلوم‌نیست چرا مسئولین‌شهرداری در فکر تامین نیروی برق مورد نیاز آنها نیستند و باز هم معلوم نیست این وضع نامطلوب تاکی ادامه خواهد یافت ؟

قاچاقچی دربیمارستان میوه‌فروش شد !؟

آین شخص باتهام حمل‌کت قاچاق بازداشت‌گردیده است

خبرنگار ما در خرمشهر گزارش میدهد دوروز قبل شخصی بنام‌ناصر محمودیان که تعدادی کت قاچاق همراه دا شت بوسیله مامورین شهربانی خرمشهر دستگیر شد وتحویل گمرك این شهرستان گردید .

در باز جوئی اولیه ناصر در پاسخ سئوال مامورین گمرك که گفته اینهمه کت را از کجا آورده ای اظهار داشت: این کت هارا خریده ام که بفروشم و حاضرم‌جریمه آن را بپردازم ولی لحظه ای بعد ناصر خود را بسر عت بکنار پنجره اطاق رسانید و از ارتفاع چندین متری بپائین پرید ودر نتیجه بسختی مجروح شد مامورین گمرك ناصر را که بیهوش بود بوسیله آمبولانس به بیمارستان اهوازی خرمشهر منتقل کردند و پزشکان بمعالجه وی پرداختند ناصر پس از اینکه بهوش آمد اظهار داشت : من در احمدآباد آبادان مغازه میوه فروشی دارم ولی حالا تعجب میکنم که چرا به بیمارستان آمده ام !! بهر حال اینك ناصر در بیمارستان بستری میباشد و معلوم نیست که وی قاچاقچی است یا میوه فروش

قربانی استخر

خبر نگار ما در کرج اطلاع می دهد پریروز شخصی بنام براتعلی عسگری ۳۱ ساله کار گر شرکت ساختمانی گلشهر واقع در نزدیکی کرج که برای آب تنی وارد استخر گلشهر شده بود بعلت عدم‌آشنائی بفن شنا خفه شد . جنازه براتعلی با انجام تشریفات قانونی مدفون گردید و جریان از طریق ژاندارمری کرج تحت‌تعقیب قرار گرفت .

مبارزه با طاعون اسبی

خبرنگار ما در سمنان اطلاع میدهد اخیرا از طرف ادارهٔ دامپزشکی سمنان برای مایه کوبی کلیه اسبهای دامداران این شهرستان برضدبیماری طاعون اقدام گردیده است و تاکنون تعداد زیادی اسب در این منطقه مایه کوبی شده است .

دامداران سمنان از این اقدام‌مفید ادارهٔ دامپزشکی اظهار خوشنودی میکنند .

کشف جنازه

خبرنگار ما درزابل اطلاع میدهد چند روز قبل جنازه جوان‌هفده ساله‌ای که هویتش معلوم نیست در نزدیکی قریه «قائم آباد» از توابع شهرستان زابل کشف شد .

جریان باطلاع ژاندارمری زابل رسید وبادفن جنازه جوان مزبور برای دستگیری قاتل یا قاتلین وی اقدام گردید .

دستگیری سارق

طبق گزارش خبرنگار ما در بندر گز چند روز قبل شخصی بنام جعفر بدرودی که مبلغی وجه نقد و مقداری سفته و چك از صندوق مسافرخانه شمال بندر گز بسرقت برده بود بوسیله کارکنان آن مسافرخانه دستگیر شد .

جعفر پس‌از دستگیری تحویل شهربانی گردید و تحت تعقیب قرار گرفت .

مغازه نانوائی‌سوخت

خبر نگار ما در کرمان مینویسد چند روز قبل یکباب مغازه نانوائی واقع در بازار میدان قلعه کرمان بعلت نامعلومی طعمه حریق شد و کلی سوخت این حریق مدهش که مغازه ها وساختمانهای مجاور را تهدید میکرد با فعالیت مامورین ارتش وشهربانی وژاندارمری‌خاموش گردید و بااین ترتیب از توسعه حریق جلو گیری بعمل آمد .

تماشای تیراندازی توپخانه

خبرنگار ما در تبریز می نویسد چند روز قبل اردوگاه لشگر ۲ تبریز که در پیام و صوفیان بر پا شده است مورد بازدید ژنرال هیدن رئیس هیئت مستشاری ارتش شاهنشاهی قرار گرفت و در این بازدید ژنرال هیدن و تیمسار بهاروند فرمانده لشگر عملیات تیراندازی واحد های توپخانه لشگر را تماشا کردند در عکس بالا تیمسار بهاروند فرمانده لشگر ۲ بوسیله دوربین عملیات تیراندازی واحد های توپخانه را تماشا میکنند .

لجبازی

احمد بشریك خودگفت : من از سهم خود صرف نظر کردم و کامیون را بدره پرت کرد

احمدو محمود لطیفی دو نفر از جوانان آستارا پس از سالها کار وفعالیت پولی راکه پس انداز کرده بودند روی هم گذاشتند و یکدستگاه کامیون خریدند ودر خط آستارا - تبریز شروع بکار کردند مدتی گذشت وبین این دو شریك بعلت نامعلومی اختلاف افتاد و سعی هردو نفر بر این بود که در اولین فرصت سر یکدیگر را کلاه بگذارند اختلافات ایندو نفر هر روز شدید تر میشد تا اینکه چند روز قبل هنگامیکه کامیون در یکی از گردنه های جاده اردبیل حرکت میکرد ناگهان احمد که راننده کامیون بود کامیون را کناری متوقف کردو به محمود دستور داد که لاستیك های آنرا بدقت نگاه کند محمود اگر چه از دست احمد دل پرخونی داشت ولی برای اجرای دستور شریك خود از کامیون پیاده شد تا لاستیکهای کامیون را نگاه کند در این هنگام احمد طبق نقشه قبلی کامیون را که در کنار دره‌ای عمیق متوقف بود خلاص کرد وپس از پیاده شدن آنرا بطرف دره هل داد و در نتیجه این عمل کامیون بدره سقوط کرد و متلاشی گردید وقتیکه محمودباحالتی‌بهت زده‌علت‌این‌عمل‌را ازاحمد سئوال کرد او لبخند فاتحانه ای زد و گفت «حالا برو جر ثقیل بیار و کامیون را از دره خارج کن من از سهمی که دراین کامیون دارم صرفنظر میکنم !؟

وزیرفرهنك در اردوی بهترین دانش آموزان

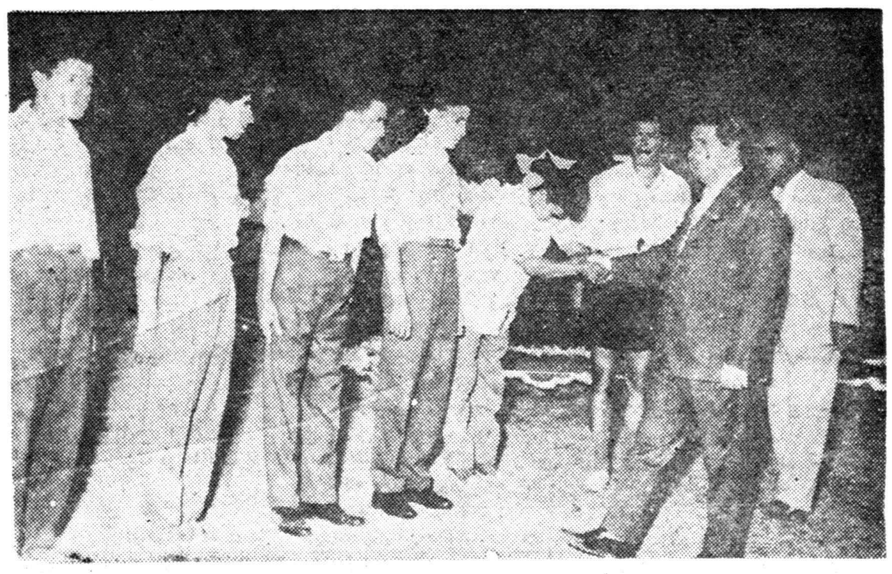

خبر نگار ما در رامسر مینویسد چند روز قبل‌مراسم اختتام اردوی کار بهترین دانش آموزان کشور که در رامسر تشکیل شده بود با حضور آقای دکترمهران‌وزیر فرهنك‌وآقایان دکتر بنائی مدیر کل امور تربیتی و مشایخی رئیس فرهنگ استان‌مازندران برپا گردید در این مراسم آقای وزیر فرهنگ از اردوگاه بازدید کرد و شام را با دانش‌آموزان صرف نمود در عکس بالا آقای وزیر فرهنگ هنگام بازدید اردوگاه رامسر دیده میشود .

انتصابات در شهرستانها

خرم‌آباد آقای عطائی ـ فرماندار لرستان
مرزان آباد آقای امین اقبالی ـجنگلدار ـ آقای هادی مبرهن ـسرجنگلبان
لار آقای اقلیمی ـفرماندار
رضوانده آقای ستوان یکم محسنی‌پور رئیس حوزه نظام وظیفه ـ آقای گروهبان یزداد سیف‌پور رئیس پاسگاه ژاندارمری پره سر
اردستان آقای ثابتی ـ فرماندار
رودبار آقای غلامعلی شادرو ـرئیس دفتر دادگاه
اصطهبانات آقای محمد حسن معتمدی ـ فرماندار

خلاصه اخبار آذربایجان

رضائیه: احکام اضافه حقوق کارمندان جزء ادارات قندو شکر شهر های تابعه آذربایجان غربی صادر گردید و تفاوت آن پرداخت شد .

اشنویه : کارهای ساختمانی جاده اشنویه ـ خانه شروع شد و تا چند روز دیگر خاتمه خواهد یافت .

تبریز: آقای مهندس شهیدی رئیس اداره معادن و اکتشافات آذربایجان شرقی از معدن مس مزرعه بازدید کرد وبرای ایجاد منزل جهت کارگران معدن دستوراتی صادر نمود .

بناب : درمانگاه بخش بناب طی مراسمی افتتاح گردید و رسماشروع بکار کرد .

تبریز : از طرف اداره مهندسی بهداشت بهداری کل آذربایجان‌شرقی یك دستگاه تلمبه بهداشتی در «کلونق» آذر شهر نصب گردیده و نودو شش سنك مستراح بین اهالی میانه‌و آذر شهر توزیع شد .

اجتماعی

نرخ تره‌بار ومیوه از تاریخ ۱۶ر۵ر۳۹ الی ۱۸ر۵ر۳۹ درمیادین و دکاکین شهر

خیار دور شهر مرغوب یکصد عدد ۱۰۰ ریال ـ هر عدد ۳۰ر۱ ریال خیار طارم کوهپایه یکصد عدد ۱۲۵ ریال هرعدد ۷۵ر۱ ریال ـ خیار همدان یکصد عدد ۷۵ ریال هر عدد ۲۰ر۱ ریال ـ خیار اصفهان یکصد عدد ۶۰ ریال هر عدد ۷۵٪ ریال ـ بادمجان قلمی مرغوب دولاب یکصد عدد ۱۶۰ ریال هرعدد ۲ ریال ـ بادمجان قلمی درجه دو یکصدعدد ۱۳۰ ریال هرعدد ۷۵ر۱ ریال ـ بادمجان قلمی درجه۳ یکصد عدد ۸۰ ریال هرعدد ۲۰ر۱ ریال بادمجان اصفهان یکصد عدد ۵۰ ریال هرعدد ۷۵٪ ریال بادمجان رسمی اعلاء مرغوب یکصد عدد ۱۱۰ ریال هرعدد ۵۰ر۱ ریال بادمجـان رسمی درجه ۲ متفرقه یکصد عدد ۶۰ تا ۸۰ ریال هر عدد ۸۰تا ۱۰ر۱ ریال ـ سیب زمینی اسلامبولی کیلوئی ۹ریال کیلوئی ۵۰ر۱۱ ریال سیب زمینی آمریکائی و رسمی کیلوئی ۵ر۷ ریال کیلوئی ۵۰ر۹ ریال آلبالو کیلوئی ۱۰ ریال کیلوئی ۱۳ ریال ـ هندوانه قرق کیلوئی ۵۰ر۲ ریال کیلوئی ۳ ریال ـ طالبی تیراعلا کیلوئی ۸ ریال کیلوئی ۵۰ر۱۰ ریال ـ طالبی جره کیلوئی ۵ ریال کیلوئی ۷ ریال ـ طالبی اصفهان کیلوئی ٤ریال کیلوئی ۵۰ر۵ ریال ـ هویج کیلوئی ۵ریال کیلوئی ۷ ریال ـ پیاز کیلوئی ۲ ریال کیلوئی ٤ریال ـ انگور مهدیخانی مرغوب اعلا کیلوئی ۹ریال کیلوئی ۲ ۱ریال انگور درجه‌دو کیلوئی ۷ریال کیلوئی ۹ ریال ـ انگور خلیلی کیلوئی ۵ ریال کیلوئی ۷ ریال ـ هندوانه ورامینی هر کیلو ۳ ریال هر کیلو ۵ر۳ ریال ـ خربزه‌سبزخوار هر کیلو ٤ریال هر کیلو ۵۰ر٤ ریال ـ انگور عسگری درجه یك هر کیلو ۵۰ر۵ ریال هرکیلو ۷ریال ـ انگور عسگری درجه دو گردی هر کیلو ۵۰ر۳ ریال هرکیلو ۵ریال .

نرخهای بالا حداکثر قیمت نرخ فروش در دکاکین است و چون برحسب کثرت‌بار و عرضه زیاد ممکن است اجناس بانرخهای کمتری درمیادین بفروشندگان فروخته شود . علیهذا مصرف کنندگان بایستی اجناس خودرا (اعماز آنچه که‌نرخ دادهشده ویا نرخ ندارد) براساس صورت حسابهای خرید جنس در میدان‌با افزایش صدی سی بعنوان‌سود وحق‌الزحمه دکاندار خریداری نمایند و کلیه فروشندگان مکلفندصورت حسابهای مزبور را روی بار نصب نمایند .

انجمن جدیدی تشکیل گردید

از اطلاعات قدردانی کردند

اهالی و ساکنین کوی فرح آباد ـ خیابان های مهام ـ حجت ـ صدوق ـ زاهدی‌طی‌نامه‌ای .از انتشار رپرتاژی که در مورد نیازمندیهای این محل چاپ شده بود قدردانی کرده اند ، مردم می‌نویسندکه‌امید همه‌ما اینست که ضمن همکاری مردم و موسسه اطلاعات تمام احتیاجات محلات رفع شود و ساکنین کوی فرح آبادنیز بلافاصله پس از انتشار رپر تاژ دور هم جمع شده اند و انجمنی تشکیل داده اند تا بافعالیت بیشتری بامور محل بپردازند .

مردم در منزل آقای کریم افشار پور یکی از معتمدین محل اجتماع کردوپس ازمذاکره‌درباره نیازمندیهای‌محلی بعده ای برای تشکیل انجمن محل رای‌دادند برحسب این انتخابات آقای کریم افشارپور بسمت‌رئیس انجمن‌انتخاب گردید و آقایان احمد پروین ـ مجتبی فاطمی ـ شمس‌الله پورمحمد حاج حسن تقی زاده ـ رضا مخال ـ سیدایوب مرسلی ـ حسین سبحانی ـاکبر حکمتی بسمت اعضا انتخاب گردیدند .

دیون شهرداری پرداخت‌میشود

امروز شهردار تهران دستورداد تا اقداماتی برای تسریع درپرداخت دیون شهرداری صورت گیرد یك مقام درشهرداری گفت تا کنون مبلغ ۲۱۴ر۹۷۵ر۳۸ ریال ازدیون شهرداری پرداخت شده است‌وپیش بینی میشود که در آینده قسمت اعظم بدهی های شهرداری پرداخت شود .

درباغشاه

انتخابات کردند

جلسه انجمن محلی کوی کارمندان دولت باغشاه با حضور کلیه اعضاء تشکیل گردید در این‌جلسه درباره انتخابات هیئت مدیره و تعیین رئیس انجمن گفتگو بمیان آمد و درنتیجه آقایان زیر بعنوان اعضای انجمن انتخاب گردیدند .

آقای کاظم خاتمی ـ آقای حسن نورالدینی ـ آقای رضا قزوینی‌پور ـ آقای دکتر حسین فریور ـ آقای سرهنك عباس نظمی انصاری ـ آقای سروان عرب ـ آقای نعمت الله ذکائی بیضائی ـ آقای حبیب‌الله نجومی ـ آقای مهندس محمود سعیدی ـ آقای‌دکترسیدمحمد علی کاشانچی ـ آقای هلال‌الدین جدلی ـ سرهنك یدالله قزوینی پور ـ آقای سید علی‌رضا میر شکرائی ـ آقای مهندس‌شهاب رضوی ـ بسمت اعضاء اصلی و علی البدل‌وبازرسان انجمن محلی کوی کارمندان دولت (باغشاه) انتخاب گردیدند .

در این جلسه اعضای انجمن درباره تاسیس فروشگاه‌نان ماشینی بحث کردند وقرار شد دوشعبه‌نان ماشینی از طرف‌اداره غله‌ونان در این محل افتتاح گردد .

اعضای انجمن بامور محلی رسیدگی و در باره آب و اسفالت واتومومبیل گفتگو کردند .

نخستین پادشاه بهوتان

بقیه از صفحه یازدهم

نخستین پادشاه

بهوتان درتحت سلطهٔ اسمی مذهب بودا قرنهادراثر جنگهای‌داخلی‌تجزیه شده بود وتوسط حاکمین محلی‌اداره میگردید آنگاه‌جدبزرك پادشاه کنونی از یك دهکده شرقی بهوتان بنام «کورتوی» قیام کرد ویك‌مرد نیرومند متنفذ گردید. پسرش که «دوگین»نام داشت درسال ۱۸۸۵ یعنی درست ۷۵ سال پیش به‌جنك‌داخلی خاتمه بخشید وکلیه مخالفین‌راباطاعت‌وانقیاد خویش درآورد ودرسال ۱۹۰۷ بعنوان‌نخستین پادشاه بهوتان که‌دارای حق موروثی است تاجگذاری کرد . وی از نفوذ روحانیون بودائی کاستو چکومت‌یك نفری‌برقرار ساخت او همچنین مالیات های سنگینی وضع کرد ومردم را واداشت بدولت‌خدمت کنند. او و پسرش بدین‌خرسند بودند که مرزهای کشور خودرا مرروی خارجیان ببندند ازنفوذهای تذه جلوگیری کنند . پسر اولین پادشاه در سال ۱۹۵۲ درگذشت وپسر ۲۳ساله‌اش بپادشاهی رسید که‌فعلا نیز پادشاه است.پادشاه کنونی یك مرد نیرومند و پرانرژی است . قامتش به‌یکمترو هفتاد میرسد استخوانهای برآمده گونه و چشمان گشاد وبزرك اوبه تبسم اووضع‌بسیار زیبائی میبخشد وآنرا وسیع وبرآمده ودلپذیر جلوه میدهد .موی سرش‌را گاهی میتراشدو گاه بطور متوسط بحال رشد میگذارد وبرسم بهوتانی‌ها شانه میزند وی سیگار هم میکشدو معمولا لباس ساده ملی‌را که‌دست‌بافت ملت بهوتان است میپوشد این لباس «کهو» نام دارد :تاسرزانو استودر ناحیه کمربند میخورد اماوی بجای چکمه‌های بلند که بهوتانیها معمولا میپوشند واز چرم نرمی ساخته شده است کفش های اروپائی وجوراب بلند میپوشد :شمشیرش بطور زیبائی در یك پوشش چرمی نقره‌نشان قراردارد اماچندان تیز نیست اخوی واخلاق و روشهای او معمولا غربی است .وی بخاطر پیش‌رفت ملتش مطالعه زیادی میکند اودرشرق بهوتان‌توسط معلمین خصوصی تربیت شده است.انگلیسی راخوب حرف میزند . هندی راتیز هالی صحبت میکند ناتمام

در انجمن های محلی شهر

درانجمن بخش ۵ و ۱۵

پنجاه نفر درمسجد خانی آباد دورتادور هم نشسته‌بودند این‌محل انجمن بخش ۵و۱۵است آقای مهندس نجانیان ازگرانی‌تره بار صحبت کرد وی گفت نرخ ارزاق کمر شکن‌شده‌است رئیس انجمن گفت‌بنخست وزیر نامه نوشته‌ایم واوهم جواب داده‌است که‌دستور لازم بمامورین داده شده رئیس انجمن گفت کار مردم از میدان خراب‌است میدان داران به مردم اجحاف میکنند .در این‌جلسه‌اعضاء پیشنهاد کردند که‌اشعارسعدی وحافظ ازرادیو خوانده شود دراین موقع بانوئی بنام زهرا بانجمن مراجعه کردوی‌تقاضا کرد تاانجمن اورا برای‌دریافت شیر خشك بشیرو خورشید معرفی نمایدونامه‌ای از طرف انجمن دراین موردنوشته شد .

دیوار کج

یکی‌از اعضاء بانجمن گزارش داد که‌یك دیوار دراین محل کـج شده و مشرف بخرابی است وی تقاضا کرد که‌برای‌جلوگیری از خطر دیوار کج از طرف انجمن اقدامی برای تخریب دیوار بعمل آید آقای ماهوت پوش از کسبه‌محل شکایت کرد وی گفت این افراد سدمعبر می‌نمایند واسباب زحمت مردم شده‌اند از طرف انجمن دراین موردااقدام شد آقای الوند گفت درختان این‌محل آبیاری نشده و خشك‌شده‌اندانجمن دراین مورد هم اقدام کرد .

انجمن سیروس پیام فرستاد

وطن بوجود شما نیازمند است

اعضای انجمن محلی بخش ۷ سیروس باحضور عده زیادی از اهالی مازندران و شهسوار که این روز ها برای عرض مستدعیات ملی خودبتهران آمده‌اند بریاست آقای سید تقی تقوی تشکیل‌جلسه داد وبا تمجیدازاقداماتی که موجبات تشویق جوانان دانشمندی نظیر آقای دکترپویان دانشجوی ایرانی مقیم اروپا را فراهم کرده است وارد مذاکره شد ونامه دکتر بیژن تقوی دانشجوی رشته پزشکی دانشگاه پاریس که از مقام علمی آقای دکتر پویان وعده زیادی از دانشجویان ایرانی ستایش کرد ەبود عینا قرائت و یکجلد قرآن‌مجید و یك پرچم ایران و یك جلد کتاب امیر پازواری مازندرانی که در یکصد وسه سال قبل‌در پطرز بورغ چاپ‌شده بود برای ایشان اهدا شد واین پیام نیز بدانشجویان ایرانی مقیم خارج ایرا نفرستاده شد. دانشجویان عزیز ایرانی مقیم اروپا وامریکا:

وطن بوجود شما نیازمند است ـ سعی کنیدبه احساسات و انتظارات پدران و مادران و هموطنان خود که جدا خواستار مراجعت پیروز مندانه شما بمیهن هستند پاسخ مساعد ومثبت بدهید تا بیاری خدای متعال وتوجهات و تشویقات شخص شاهنشاه و بکمك وهمدستی شما یکدل و یك جهت مشکلات خودرا رفع و مملکت را آباد و ملت را خوشبخت کنیم ... وطن بوجود شما نیازمند است.

درشمالغرب تهران :

رعایت مقررات شهرداری را نمی‌کنند

جلسه انجمن شمالغرب تهران در منزل حاج‌حضرائی با حضور آقایان سید شمس‌الدین بروجردی ـ جعفر زاده ـ سرهنك گلکار ـ حاج‌علیمحمد نور محمدیان‌حاج‌محمدنورمحمدیان کیمیاگر ـ واعظی ـ عطائی ـ همتی ـ غفار ی‌ـ موثقی ـ حاج حضرائی ـ حاج مهدی آزادان تشکیل‌شدآقای نور محمدیان ریاست جلسه رابعهده داشت . آقای سرهنك گلکار گفت درچهارراه گلکار چراغ راهنمانصب نشده واین امر خطراتی برای مردم‌و وسائط نقلیه ایجاد میکند به‌پیشنهاد آقای سرهنك گلکار انجمن‌نامه‌ای باداره راهنمائی ورانندگی نوشت و وقوع‌خطرات احتمالی وسائط نقلیه رایادآور شد .

کیوسك پست

یك‌عضو دیگر انجمن گفت‌دراین چهارراه مردم به‌کیوسك پست و تلگراف نیازمبرمی‌دارند و تقاضاکرد تااز‌طرف وزارت پست و تلگراف نسبت بنصب یك‌دستگاه کیوسك و تلفن عمومی اقدام گرددنامه‌ای در این‌مورد بوزارت پست و تلگراف نوشته شد وتقاضای مردم در آن منعکس گردید .

اسفالت

دراین جلسه اعضاء از اسفالت خیابانهای آذربایجان ـ طوس ـ ۲۹ اسفند ـ کارون ـ صحبت کردند و رئیس انجمن خاطرنشان ساخت که برخی از مالکین رعایـت مقررات شهرداری رانمیکنند وبدین لحاظ پیاده‌روها اسفالت نشده‌وخاکی است پنج‌نفر در این‌جلسه‌انتخاب شدند تا بمقامات‌صلاحیتدار مراجعه وترتیب اسفالت پیاده‌روها رابدهند .

لطفا یادداشت فرمائید

امشب

برنامه تلویزیون ایران
ساعت ۳۰ر۷ـ برنامه خردسالان
«اطلاعات کودکان»
ساعت ۳۰ر۷ـ برنامه بانوان
ساعت ۰۰ر۸ـ هنرهای‌زیبا
ساعت ۳۰ر۸ـ اخبار
ساعت ٤۵ر۸ـ برنامه علوم
ساعت ۰۰ر۹ برنامه ماوشما
ساعت ۳۰ر۹ـ برنامه مترو
ساعت ۰۰ر۱۰ـ کاخ دانش
ساعت ۳۰ر۱۰ـ فیلم‌یکه‌سوار
ساعت ۳۰ر۱۱ـ پایان‌برنامه

درمحافل ومجالس

درانجمن ایران و امریکا
کلوب بریج وشطرنج
ازساعت ۶ بعداز ظهر
بینگو
ازساعت ۷ونیم بعداز ظهر
کلوب فن سخنرانی
ازساعت ۶ بعداز ظهر
درانجمن ایران و پاکستان
درس انگلیسی
از ساعت ۵بعد از ظهر

فردا شب

درانجمن ایرانوامریکا
کلوب بریج و شطرنج از ساعت ۶ بعداز ظهر
نمایش فیلم «جایزه طلا»
ازساعت ۸ بعد از ظهر
درباشگاه نفت
لوتو

پانزدهمین

بازدید مردم ازکارهای آبادانی استان تهران

روزپنجشنبه این هفته پانزدهمین برنامه بازدید مردم‌از کارهای آبادانی استان تهران انجام خواهد شد .در این بازدید، طبقات مختلف مردم از قسمتهای اداره انتشارات و رادیو فرستنده بی‌سیم پهلوی و تلویزیون ایران دیدن خواهند کرد .

برنامه سازمان‌هنری

اطلاعات‌کودکان

دربرنامه امشب خردسالان‌تلویزیون ایران که‌درساعت ۷ از تلویزیون‌پخش میگردد سازمان هنری مجله اطلاعات کودکان برنامه هنتکی خودرا اجرا میکند .

دراین برنامه دوشیزگان :آزیتا اسکندری ـ فرشته فرازمند ـ فهیمه و فریده حجارها ـ ژیلا ـ بتول سبحانی‌و آقایان :حمیدعبادی و جردن‌بهمراهی ارکستر خردسالان‌چندین برنامه‌هنری اجرا میکنند .

تبریکات

حزب ملیون واهالی محترم شهرستان رودسر

جناب آقای یوسف خان صوفی یکی از قضات شریف و از مردان شاهدوست و وطن پرست و باایمان آن‌سامان را برای وکالت دوره‌بیستم قانونگزاری مجلس شورایملی تعیین‌نموده‌اید باکمال‌خرسندی‌حسن‌انتخاب اهالی محترم را تبریك عرض نموده و تائیدات خداوند متعال و مقامات محترم مربوطه را خواستاریم .

گیلانیان مقیم مرکز : حاج محمد باقر صلحی ـ محمد یوسفی ـ کریم طالبی ـ مظفری ـ موسی فهیم ـ احمد توکلی ـ کاظم اسداله زاده ـ حسین طالبی ـ عزت‌اله امیر کیائی ـ حبیب‌اله حبیبی ـ تقی کاظمی‌پور ـ حسن امامی ـ ابوطالب‌خلعتبری ـ اسحق کاظمی‌پور ـ نوری‌سیکارودی ـ عبداله مجیدیان ـ محمد مهدی شکوهی ـ کاظم هروآبادی ـ مسعود مستوفی ـ مهدی بزرگان ـ سلامی ـ مصطفی باغستانی ـ خسروی ـ عباس سینلی ـ علی مظفری و چندین امضاء دیگر

آ ـ ۱۵۹۸۱

جناب آقای حسین یوسفی

انتخاب جنابعالی را بسمت نمایندگی مجلس شورایملی از شهر همدان صمیمانه تبریك گفته‌موفقیت‌بیشتر آن جناب راهمواره خواستاریم

محمد عسگریان ـ محمود بنکدار ـ علی اصغر عسگریان ـ احمد بنکدار ـ محمد علی بنکدار ـ حسین بنکدار ـ حسن بنکدار

آ ـ ۱۶۰۱۷

جناب آقای منوچهر دیهیم

انتخاب آن جناب را به نمایندگی شهرستان گرمسار برای دوره بیستم مجلس شورای ملی تهنیت عرض نموده پیروزی و موفقیت شما را در راه خدمت بمیهن عزیز و شاهنشاه محبوب آرزومندم

خیراله رحیمی

آ ـ ۱۶۰۳۷

جناب آقای ساغر یغمائی

انتخاب جنابعالی را بسمت نمایندگی دوره بیستم از طرف مردم شاهدوست و حق‌شناس شاهرود صمیمانه تبریك عرض مینمائیم

مصطفی ، مهدی ، هادی ، محمد علی حسنی ـ عبدالمحمد فامیلی

آ ـ ۱۸۳۱۰

جناب آقای دکتر شمس الدین ابولهدی لنگرود

رونوشت روزنامه اطلاعات ـ با کمال‌مسرت وشادمانی انتخاب آن دانشمند شهیر را بنمایندگی دوره بیستم قانون گذاری مجلس شورای ملی‌صمیمانه تبریك عرض نموده سلامتی‌وتوفیق آنجناب را در راه‌خدمت بمیهن عزیز وشاهنشاه محبوب از درگاه باری تعالی مسئلت میکنم .

علی معتمدی

آ ۱۸۳۱٤

تلگرا فاز ایذه

جناب آقای اتابکی وزیرمحترم کشور

کپیه جناب آقای علم رهبر حزب مردم کپیه روزنامه اطلاعات‌امضا کنندگان زیر اهالی شهرستان ایذه بختیاری بدین وسیله از حزب‌مردم نهایت سپاسگذار اینك که‌جناب آقای ملت شاه خان ظفر که یکی از جوانان‌پا كووطن پرست و مراتب شاهدوستی خود را در تمام مراحل زندگی ثابت کرده بنمایندگی معرفی فرموده عموما اهالی این منطقه‌از حسن انتخاب حزب مردم نهایت خوشوقت و بهترین مژده برای اهالی ایذه بختیاری است که یکی از محترمین بختیاری که اطلاع کامل از جزئیات زندگی ما مردم دارد باین حومه تعیین گردیده و یکصدوپنجاه هزار نفر از اهالی شاهدوست بختیاری از نیات پاك و اوامر ملوکانه‌درباره آزادی انتخابات این دوره در تمام دوران عمر بیش از پیش دعا گوی ذات شهریار خواهیم بود .

سلطانمراد نیکبخت ـ پرچمی رئیس انجمن شهر ـ خسرو حیدری ناظر انجمن شهر ـ محمد حسن جعفری ـ بهبهانی تجار ـ محمد حسن باقر زاده تجار ـ عبدالحسین حاجتی بازرگانان ـ رمضان چراغ‌پور کدخدای اشکفت ـ جاموشی نامدارزند مدیر کاراژ بختیاری ـ برات خادمی از طرف طایفه درویش ـ اصلان رمضان از طریف طایفه ـ رضازنگنه ـ غلامحسین کیانی کارمند بازنشسته ونود امضاء دیگر

آ ـ ۱۸٤۱٤

عرض تبریك

بمناسبت کاندیدا شدن جناب آقای حسین معیری‌وکیل درجه‌اول وزارت دادگستری و نایب رئیس شورای عالی انجمنهای شهر تهران‌به نمایندگی بیستمین دوره قانونگذاری مجلس شورای ملی عموم علاقمندان بمعظم ‌له که از افراد شاهدوست ومیهن پرست میباشند خشنود بوده واین حسن انتخاب را تبریك عرض میکنیم و امیدواریم از اطلاعات و تجربیاتیکه جناب آقای معیری در امور شهر و انجمنهای محلی دارند در مجلس شورای ملی استفاده گردیده و این مرد مبارز و شاهدوست‌و وطن پرست بتوانند منویات شاهنشاه عزیز ما را نسبت بخواسته های مردم بانجام برسانند و وقت عزیز خود را وقف کار های مردم بی پناه کرده و در ترقی و تعالی ایران عزیزقدم‌بردارند .

ازطرف جمعیت برادران متفق

اسمعیل کزازی ـ بیوك طلائی ـ حسین برزی ـ میرسعیدی ـ حسین تجریشی ـ مختار لایقی ـ محمد انوری ـ واقفی ـ رضوانی ـ عباس گرشاسبی ـ جعفر غفاریان ـ ایران نژاد ـ علیقلی دهنشین ـ حسن عبادی ـ آقائی ـ صدقیانی ـ شهبازی ـ هوشنك امین ناطقی ـ محمدتقی مهراس ـ ایزدی ـ مشیری .

آ ـ ۱۸۳۷۲

حسن انتخاب

انتخاب جناب آقای ابوالفضل ساغریغمائی وکیل محترم‌دادگستری راکه از قضات پاکدامن وشجاع ومیهن پرستند بوکالت مجلس شورای ملی بعموم اهالی شاهرود تبریك میگوئیم.

عباسعلی معلم ـ منوچهر یغمائی ـ کمال آل‌داود ـ کمال اجتماعی جندقی ـ ضیاء آل داود ـ اقبال یغمائی ـ دکترهمایون ـ معین آل‌داود حبیب‌الله معلم ـ فروغی آل‌داود

آ ـ ۱۶۱۰۹

جناب آقای علم رهبر خردمند حزب مردم

از حسن تشخیص آن جناب درنامزدی‌جناب‌آقای‌دکترمجتبی‌جعفری قاضی باتقوای دادگستری بنامزدی مردم خوانسار وگلپایگان تبریك عرض وتوفیق آنجناب رادر خدمت به‌شاهنشاه معظم وکشور عزیزایران ازخداوند میخواهم.

تهران ـ ادیب‌خوانساری

آ ـ ۱۶۰۸۱

جناب آقای اسدالله علم دبیر کل محترم حزب مردم

انتخاب آقای ارباب جلیل احمد خانلو بنمایندگی دوره ۲۰ مجلس شورای ملی به حضرت مستطاب عالی ومردم شریف طهران تبریك‌عرض نموده موفقیت‌این‌قبیل‌مردان شاهدوست وشجاع ومبارز راازخداوند متعال مسئلت مینمائیم.

محمد منصوریان

آ ـ ۱۵۹۵۱

جناب آقای اسدالله علم دبیر کل محترم حزب مردم

انتخاب آقای ارباب جلیل احمد خانلو بنمایندگی دوره ۲۰ قانون گذاری مجلس شورای ملی که‌از شخصیتهای مبارز وشاهدوست‌میباشد به حضرتعالی تبریك عرض وموفقیت اورا که‌خدمت بمردم است از خداوند متعال خواستاریم.

رئیس کمیته نازی‌آباد اخباری

آ ـ ۱۵۹۵۱

جناب آقای‌علم دبیر کل حزب‌مردم

انتخاب کاندیدای آقای جلیل احمدخانلو رابرای دوره نمایندگی بیستم مجلس تبریك میگویم.

رئیس انجمن محلی خیابان خواجه‌نصیرالدین طوسی‌ابوالقاسم‌سرهد

آ ـ ۱۵۹۵۱

حسن‌انتخاب

انتخاب جناب آقای دکترمرشد به‌نمایندگی دوره بیستم قانون گذاری مجلس شورای ملی از طرف حزب ملیون به‌هم‌شهریهای عزیز تبریك عرض میکند .

برادران محیط‌پور

آ ـ ۱۶۰۹۳

حسن‌انتخاب

انتخاب جناب آقای مصطفوی (فرماندار تهران)به نمایندگی دوره بیستم قانون‌گذاری مجلس شورای ملی ازطرف حزب ملیون به اهالی محترم واقع‌بین نائین تبریك عرض میکند.

برادران محیط پور

آ ـ ۱۶۰۹۳

انتخاب‌بجا

انتخاب جناب آقای حسن اوحدی بنمایندگی دوره بیستم قانون گذاری مجلس شورای ملی از طرف حزب ملیون به‌اهالی محترم‌شاه دوست همایون شهر تبریك عرض میکند.

برادران محیط‌پور

آ ـ ۱۶۰۹۳

دوست عزیزم جناب آقای نعمت‌اله خان اکبر

انتخاب جنابعالی را بسمت نمایندگی مجلس که الحق شایسته‌چنین مقامی بودید صمیمانه باهالی شاهدوست و میهن پرست فومن تبریك میگویم

علاءالدین دست غیب بهشتی

آ ـ ۱۶۰۱۳

جناب آقای سید حسن مصطفوی

انتخاب آن استاد ارجمندم را در دوره بیستم تبریك عرض میکنم

خلیل‌اللهی

آ ـ ۱۶۰۶۹

حسن انتخاب آقای حسین یوسفی که از جوانان فاضل و لایق میباشند باهالی محترم همدان تبریك میگویم

عبدالحمید رضائی (دبیر حضور)

آ ـ ۱۶۰۲۳

جناب آقای دکتراقبال رهبر ارجمند حزب‌ملیون

انتخاب آقای

رضا معرفت

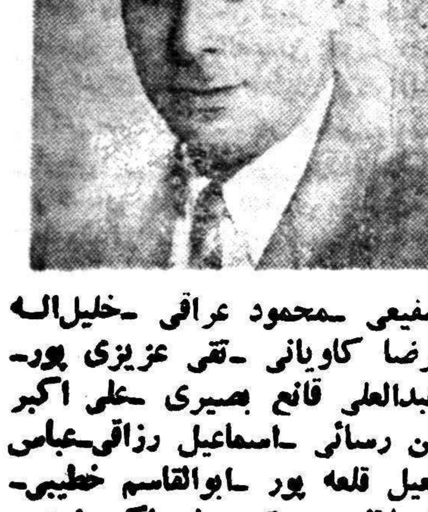

رئیس‌جامعه‌لیسانسیه‌های دانشسرای عالی‌ازطرف‌حزب ملیون‌برای‌نمایندگی دوره بیستم قانون گزاری موجب خشنودی وسپاسگزاری فرهنگیان کشور میباشد توفیق آنجناب ؛ حزب ملیون را در اجرای منویات شاهنشاه معظم وخدمت بمیهن‌عزیز از خداوند بزرك خواستاریم.

بقیه‌ازشماره‌های قبل

محمود ناصر مقدسی ـ غلامرضا مالکی ـ علی اصغر ذبیحی ـ منوچهر فرجاد ـ محمد تقی افضلی ـ یداله شفیعی ـ محمود عراقی ـ خلیل‌اله آقاجانی ـ محمد باقر ابوطالبی ـ غلامرضا کاویانی ـ تقی عزیزی پور ـ مهدی علی‌پور ـ مصطفی مشیری ـ عبدالعلی قانع بصیری ـ علی اکبر قانع بصیری ـ مرتضی پویا ـ ابوالحسن رسائی ـ اسماعیل رزاقی ـ عباس شمیرانی ـ حسینعلی مهرتاش ـ اسمعیل قلعه پور ـ ابوالقاسم خطیبی ـ نوربخش ـ ابوالقاسم علوی‌زاده ـ اباذر اصلانی ـ منتقی ـ علی اکبر زینی ـ اکبررحمتی ـ هادی معینیان ـ محمود معین ـ حسین جمشیدی ـ حسن آل‌علی ـ حسین کاظمی ـ کمال سعید نوری ـ عباسعلی باغکی ـ احمدنوری حسن ناصری ـ عبداله جمشید ـ علی جمشیدی ـ امان‌اله حق ایزدی ـ جعفر آل‌علی ـ قاسم فرمانبر ـ حسین مهدیانی ـ سیدمهدی مهینی ـ صابری علی محمد خلیلی ـ جمال موسوی ـ محمد محمدی ـ علی اکبر صفائی ـ حبیبی ـ جعفر کیانی ـ پروین‌پور ـ محمد تجزیه‌چی ـ حسین خلیل پور ـ کمال آل داود دبیر ـ سیدضیاء آل داود ـ منوچهر یغمائی

آ ـ ۱۶۱۰۷

ورزشکاران ومربیان ورزش‌که به‌پیشرفت مسلك خود علاقمند هستند

دکتر حسین بنائی

رابمجلس خواهند فرستاد تامدافع حقوق وسخنگوی آنها باشد

بپاس خدمت فرهنگیان به رضا معرفت نماینده‌آنان رای دهید

آ ـ ۱۶۱۰۵

بزرگترین میتینگ جامعه کلیمیان

این میتینگ که از طرف سازمانهای داخلی ایرانیان یهود تشکیل یافته بود عظیم‌ترین‌میتینگ انتخاباتی جامعه‌کلیمیان ودرحقیقت یکی‌از بزرگترین میتینگهای انتخاباتی درایران بشمار میرفت .

دکتر کاسمی دبیرکل حزب ملیون بمردم موکدا توصیه‌کرد که :

جمشید کشفی صالح‌ترین و لایقترین فرد کلیمیان را انتخاب کنید

درمیتینگ پرویروز آقای موره عضو سازمانهای ایرانیان یهود ویکی‌از رهبران مشهوریهودیان ایران ، آقای‌کرمانیان مدیرمجله عالم یهود ونماینده‌کنگره یهودیان جهانی درایران ، آقای دکتر کرمانشاهچی نایب رئیس‌کنگره یهودیان ایران با شور وهیجان خاصی صحبت‌کردند و تمامی به حزب ملیون که آقای جمشیدکشفی را برای نمایندگی بیستمین دوره قانونگذاری انتخاب نموده است تهنیت‌گفتند

کشفی‌گفت : قریب ۲۵سال است من و خانواده‌ام بدون دعوی وکالت شبانروز عمر خودرا صرف خدمت بجامعه ایرانی درامورمختلف فرهنگی واجتماعی‌نموده‌ایم

وی اضافه نمود :

من خدمتگزار شاهنشاه و ملت نجیب ایران بوده وهستم

کوشش من درگذشته و حال رفاه ایرانیان یهود و بالا بردن پرچم پرافتخار ایران در داخل و خارج بوده است . یهودیان سراسر جهان سال آینده در جشن ۲۵۰۰ ساله شاهنشاهی ایران شرکت خواهند کرد

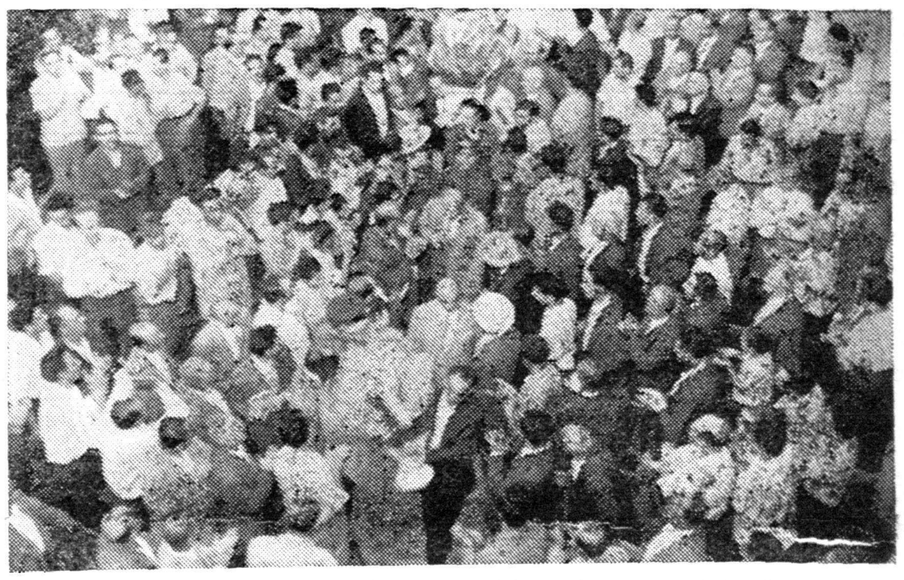

این‌عکس قبل‌از شروع میتینگ‌درحالیکه دسته‌های‌گل را بطرف میزخطابه میبرند برداشته شده است

درمیتینگ عظیم کلیمیان ایران عده زیادی از خانمهاشرکت نموده بودند وباشور وهیجان برای سخنرانان کف میزدند

از ساعت پنج بعد از ظهر روز گذشته بزرگترین میتینگ انتخاباتی جامعه کلیمیان ایرانی و سازمانهای مختلف یهودیان ایران وابسته به حزب ملیون باشکوه و جلال بی‌نظیری در محل کنیسای حشیم واقع‌درخیابان قوام السلطنه کوچه سیمی برگزار گردید .

محوطه کنیسا بطرز زیبائی باپرچم های سه رنگ ملی ایران‌تزئین گردیده بود، اجتماع طبقات مختلف یهودیان ایرانی در این میتینگ عظیم بقدری بود که عده زیادی از آنان در کوچه های اطراف‌کنیسا ایستاده بودند ودر نتیجه‌ازدحام تااندازه‌ای وضع رفت‌و آمد عابرین از کوچه‌های اطراف مشکل گردیده بود .

گروه‌های مختلف و افراد سازمان های یهود یکی پس از دیگری‌با تاجب و سبدهای گل بسیار زیبا به شرکت کنندگان در میتینگ می‌پیوستند و ضمن ورود بمحل میتینگ ابراز احساسات شدیدی نسبت بانتخاب آقای جمشید کشفی بکاندیداتوری بیستمین دوره قانونگزاری مجلس شورایملی از طرف حزب ملیون از خود نشان میدادند و پشتیبانی خودرا از آقای جمشید کشفی که ازشخصیت های مورد اعتماد و لایق جامعه‌یهودیان ایران میباشند و قریب بیست سال از عمر خود را صرف خدمت بجامعه عالم یهود و تشویق آنان نسبت به کمک‌به‌آبادانی‌ایران‌نموده است اعلام داشتند .

مقارن ساعت پنج ونیم بعد از ظهر آقای دکتر کاسمی دبیر کل حزب ملیون باتفاق کاندیدای حزب ملیون از تهران منجمله آقایان دکترامامی- دکتر سرداری -دکتر عباس نفیسی- گرجی - علی اصغر پیرزاد -هفاری و عده‌ای دیگر از اعضای مؤسس‌حزب ملیون در میان ابراز احساسات پر شور یهودیان ایرانی در کنیسا حضور یافته و لحظه‌ای بعد برنامه میتینگ شروع گردید .

ابتدا آقای ابراهیم زاده موره که یکی از رهبران جامعه کلیمی ایرانی هستند مجلس را افتتاح و ضمن تشکر از حضور مدعوین و هم‌بستگی آنان در این امر مهم پیرامون وفاداری و علاقه و ایمان یهودیان ایرانی نسبت بشاهنشاه و مملکت صحبت کرد و از حضار استدعا کرد که برای دعا جهت سلامتی شاهنشاه ایران محمد رضا شاه پهلوی‌و خاندان جلیل سلطنت قیام نمایند .

آقای موره سپس در اطراف وجود احزاب خادم در کشور دمکرات بحث نموده و پس از ذکر احتیاجات جامعه یهود راجع بخدمات آقای جمشید کشفی خدمتگزار صدیق شاه و مملکت و جامعه یهودیان ایرانی را بیان نمود و ضمن آن خدمات شایسته افراد خانواده ایشانرا منجمله خانم ملیحه کشفی نایب رئیس سازمان بانوان یهود ایران صحبت کرده و بااشاره بروح پرفتوح مرحوم دکتر روح‌اله سپیر برادر خانم کشفی که جان خود را در راه خدمت بعالم یهود نثارکرد اظهاراتی نمود و آنگاه آیاتی چند از کتاب حزقیال نبی را که با شرائط امروزی جامعه یهودیان ایرانی وفق میدهد قرائت و با منطق محکم و استدلال قوی ثابت نمود که صلاح جامعه امروز یهود در انتخاب آقای کشفی است که مورد تائید حضار قرار گرفت .

همچنین ناطق به تاییدی که‌پیشوای روحانی‌یهودیان ایران ماخام یدیدیا شوفط وخاخام سلیمان کوهن صدق صاحب محضر یهود از آقای جمشید کشفی نموده بودند اشاره کرده وبا صدای بلند اعلام کرد که قاطبه یهودیان ایران ضمن اطاعت ازاوامر پیشوایان روحانی خود عموماًعلیرغم تهدیداتی که نسبت بمقام شامخ روحانیت از طرف عده‌ای نا بخرد بعمل میآید تا سرحد امکان با دل و جان‌از آقای جمشید کشفی پشتیبانی و حمایت خواهند کرد .

عهدو پیمان

در اینوقت آقای دکترکاسمی دبیر کل حزب ملیون رشته سخن را بدست گرفته و باابیانی گرم و شیوا ضمن تایید وتمجید اظهارات آقای موره و تفسیر آیاتی چند از قرآن کریم‌درباره عهد و پیمان خداوند باقوم یهود اعلام داشتند که ایرانیان یهودی اقلیتی از ملت ایران هستند که از تمام حقوق و مزایا برخوردار بوده و با توجه به اشتراك عقاید آنها در باره پرستش خدای بزرك و قوانین اجتماعی‌وبشری می‌بایستی هم دوش باسایر برادران مسلمان خود درمسائل مهم مملکتی و از جمله انتخاب نماینده خود در مجلس شورایملی همکاری کنند .

آقای دکتر کاسمی سپس توجه حاضرین را بعلاقه مشترك و یکسان ملت ایران و جامعه یهود نسبت به شاهنشاه جلب نمود واز ثبات عالی شهریاد ایران درباره‌آزادی ودمکراسی و نقش شخص اول مملکت در حفظ صلح و آرامش بطور مشروح صحبت نمود که فوق العاده مورد توجه‌استقبال قاطبه جامعه یهود واقع گردیدو در اثناء بیانات پر شور آقای دکتر کاسمی از هدفهای عالی شاهنشاه و فعالیتهای آقای‌دکتر اقبال‌نخست وزیر محبوب ایران در اجرای منویات شاهانه در راه تامین آزادی و صلح وآرامش جمعیت‌بشدت ابرازاحساسات مینمود .

دبیر کل حزب ملیون سپس‌درباره اهمیت ایجاد حزب و نقش اساسی احزاب درهدایت جامعه و اینکه هردو حزب بخلاف سابق پایه واساس ملی داشتند و متکی بملت ایران است صحبت نموده و یادآور شدند که کمیته مرکزی حزب با تحقیق کامل‌در باره خصوصیات و شخصیت وسوابق درخشان آقای جمشید کشفی در امور اجتماعی و خدمات ذیقیمت ایشان که جملگی نتیجه مثبت داشته ایشان را ار میان جامعه یهود بکاندیداتوری حزب ملیون ایران‌در مجلس‌شورایملی برگزیده‌اند .

اظهارات موسی کرمانیان

آنگاه آقای موسی کرمانیان مدیر مجله سابق عالم یهود پشت تریبون قرار گرفته و درباره احساسات و علائق تاریخی جامعه یهودیان جهان نسبت بایران و شاهنشاه ایران و نقشی که درجلب توجه یهودیان جهان و تجهیزافکار عمومی در سراسر گیتی به نفع ایران بعهده جامعه یهودیان ایران است سخنرانی مشروحی ایرادکرد و با ذکر ادله و اسناد و مدارك مستدل کفایت و لیاقت و درایت آقای جمشید کشفی و خانم‌ایشان را که رهبر بانوان یهودی ایران است و هر دو نفر طی سالهای متمادی شبانه روزدراجرای منویات ملوکانه در خدمت به بینوایان و توسعه امور بهداشت و فرهنك و سایر امور اجتماعی زحمت‌میکشند ستود و آقای جمشید کشفی راتنها نماینده لایق‌و قابل یهودیان ایرانی معرفی نمود که بالاتفاق مورد تائید و پشتیبانی کلیه حضار قرارگرفت در خاتمه در میان تائید حضار با دلیل کافی بی اساس بودن اعلامیه های انتخاباتی را که از طرف مقابل آقای کشفی منتشر شده ثابت نمود

سپس آقای دکتر کرمانشاهچی معاون کنگره یهودیان ایران از خدمات گذشته آقای‌جمشید کشفی و نقش او در سازمانهای یهودیان ایرانی سخنرانی جالب توجهی‌ایراد نمود و در میان ابراز احساسات همگانی خواسته‌های جامعه یهودیان ایرانی را از نماینده آینده مجلس شورای ملی آقای جمشید کشفی اعلام داشتند .

دراین عکس اعضای مرکزی حزب‌ملیون وبرخی از کاندیداهای حزب دیده میشوند

دراین عکس جمعیت کثیر حاضرین در میتینگ دیده میشوند

سخنان پر شور کشفی

آنگاه بنابدعوت و خواسته عموم حاضرین آقای جمشید کشفی کاندیدای جامعه یهودیان وابسته بحزب ملیون پشت تریبون قرار گرفتند و ضمن تشکر از اظهارات و بیانات پرشور فاطقین بویژه‌آقای دکتر کاسمی دبیرکل محترم‌حزب ملیون و همچنین تشکر از حضور و استقبال بی نظیر جامعه یهودیان ایران اظهار داشتند که قریب ۲۰ سال است من و خانواده‌ام بدون دعوی وکالت شبانه روز عمر خود راصرف خدمت بجامعه ایرانی در رشته ها و امور مختلف فرهنگی و بهداشتی و اجتماعی نموده‌ایم و بطور کلی در تمام مدت حیات خدمتگذار شاهنشاه و ملت‌و مملکت ایران بوده‌ایم و اکنون از این افتخاری که از طرف حزب ملیون و قاطبه جامعه یهود جهت معرفی اینجانب بکاندیداتوری بیستمین دوره مجلس شورای ملی نصیب‌من گردیده بی‌نهایت سپاسگزارم و امیدوارم بتوانم باپشتیبانی شما توفیق خدمت بیشتری در انجام خواسته های شما پیدا نمایم .

کوشش من در گذشته و حال و آینده بالابردن‌پرچم‌افتخار ایران‌در داخل و خارج کشور بوده است .

آقای کشفی سپس‌بطور مشروح اشاره بشرکت خود در کنگره جهانی یهود و اضافه کرد که با نطق های پرشوری که در این کنگره‌از طرف ایشان و همراهانشان بعمل آمد قطعنامه ای در تبریك وتشکر از شاهنشاه ایران به تصویب‌هیئت های نمایندگی ٦٦ کشور جهانی رسید که گزارش آن تقدیم وزارت دربار شاهنشاهی شده و مطالب آنهم‌بوسیله‌روزنامه‌باستحضار خوانندگان رسیده است و طی ابراز احساسات پرشوری که در کنگره نسبت بشاهنشاه ایران بعمل‌آید بیادبزرگواریهای کوروش کبیر بنیان گذار شاهنشاهی‌ایران و با توجه بمراحم عالیه ذات‌اقدس ملوکانه پادشاه عدالت پرور ایران نسبت بقوم یهود نام کوروش‌کبیر ثانی را برای پادشاه جوانبخت ایران اعلام‌نمودندو متذکر گردیدند که یهودیان سراسر جهان سال آینده در جشن دو هزارو پانصد ساله شاهنشاهی ایران شرکت خواهند کرد .

آنگاه آقای جمشید کشفی بشرح برنامه عملیاتی که برنامه آینده ایشان را تشکیل میدهد و در صورت موفقیت در انتخاب بیستمین دوره مجلس شورای ملی بمرحله عمل خواهند رساند اشاره نموده و متذکر گردیدند که‌احداث یك بیمارستان بزرگ‌و مدرن ومجهز ساختمان یك باشگاه‌و یك کنیسای آبرومند و توسعه‌برنامه های‌مختلف فرهنگی و بهداشتی و اجتماعی قسمتی از اقدامات ده ماده‌ای کاندید شما خواهد بود .

ودر خاتمه متذکر گردیدند که اینجانب در هر حال خدمتگزار و مطیع و فرمانبردار صدیق جامعه یهود هستم .

دراین وقت اظهارات آقای‌جمشید کشفی در میان ابراز احساسات دستجات مختلف و سازمانهای یهودیان ایرانی‌منجمله دانشجویان تجار - اصناف و جوانان باتمام رسید ودر حالیکه حلقه گلی به گردن آای جمشید کشفی انداخته بودند مقارن ساعت هشت‌و نیم‌بعد از ظهر میتینگ پرشور سه ساعته جامعه یهودیان ایران بنفع آقای جمشید کشفی و معرفی ایشان به کاندیداتوری بیستمین دوره مجلس شورایملی و حمایت‌و پشتیبانی‌قاطبه یهودیان ایران با دعای مخصوصی نسبت بسلامتی ذات شاهانه پایان یافت و مرد م‌با نظم کاملی که از طرف افراد پلیس‌و مامورین‌انتظامی کلانتری مربوطه ترتیب داده شده بود محوطه کنیسای حشیم را ترك گفتند .

نطق دبیر کل حزب ملیون

آقای دکتر کاسمی در پشت میکروفون قرار گرفت‌و آیاتی‌چند از کلام‌الله مجید ایراد نمود که ترجمه آن اینست :ای بنی‌اسرائیل نعمت هائی را که بشما نازل کردم بیاد بیاورید و بعهدی که با من بسته‌اید ، وفا کنید تا من هم‌بعهد خود وفا کنم وقتی که ملاحظه می کنیم و می بینیم که ما با قوم‌بزرك شما از بسیاری جهات وجه مشترك داریم این وجه اشتراك باعث این میشود که بیائیم پهلوی یکدیگر نشسته ودر یکی از موضوعات سیاسی و اجتماعی باهم بحث و مشورت کنیم همه‌ما یك خداوند را می پرستیم و این بزرگترین درجه فکری یك فرد بشری است که‌بیك خدا ایمان آورد و بت های‌اجتماع را نپرستد . همه ما در یك آب و خاك زیر یك پرچم سه رنگ‌زندگی میکنیم و همه ماازر فرمان یك‌پادشاه عادل رعیت پرور و دلسوز - آزاد منش ترقیخواه -مردم دوست اطاعت میکنیم .

بقیه درصفحه نوزدهم

نیازمندیها و آگهی‌های کوچک

استخدام میشود

بچندنفر دوشیزه وبانو
برای فروشندگی محصولی در منازل نیازمندیم. تلفن ۶۲۴۹۸
آ-۱۴۸۱۹ ۱-٤

استخدام پیشخدمت
چندنفر پیشخدمت باسابقه که بزبان انگلیسی آشنا باشند برای رستوران و هتل استخدام میشود داوطلبان باتلفن شماره ۴۹۴۵۲ مذاکره نمایند.
آ-۱۵۶۰۷ ۱-٤

استخدام سرپیشخدمت
یکنفر سرپیشخدمت آشنا بزبان انگلیسی برای رستوران استخدام میشود داوطلبان باتلفن شماره ۴۹۴۵۲ مذاکره نمایند.
آ-۱۵۶۰۹ ۱-٤

شرکت تعاونی و مصرف و تهیه مسکن کار مندان و سر دفتران و وابستگان ثبت مازندران در شرف تاسیس یکنفر مدیر بصیر در امور فنی و تجاری و محاسباتی که بزبان فرانسه یا انگلیسی مسلط ودر هیچ یك از ادارات و موسسات شرکت واشتغال نداشته تضمین کافی تاحدود پانصد هزار ریال نیز داشته باشد با حقوق مکفی استخدام میکند داوطلبان مدارك و شرایط پیشنهادی با نشانی کامل خود را تانیمه‌شهریور ماه ۱۳۳۹ باداخل رسید بدفتر ثبت استان (ساری مرکز شرکت) تسلیم نمایند پیشنهاد رسیده خارج از مدت بی اثر است.
از طرف هیئت موسسین
علی اکبر زندی
۱-۳ آ-۱۸۰۰٤

آگهی استخدام
دانشگاه تبریز برای تدریس رشته علوم تربیتی در دانشکده ادبیات و دانشسرایعالی تبریز یك تن دانشیار و یا دبیر از طریق مسابقه انتخاب و استخدام مینماید داوطلبان واجد شرایط میتوانند از تاریخ بیستم مرداد ماه سال ۳۹ لغایت ۳ ماه با دردست داشتن مدارك لازم در تهران به اداره کل تعلیمات عالیه ودر تبریز بدفتر دانشکده ادبیات تبریز مراجعه و ثبت نام نمایند. استخدام پذیرفته شد گان پس از صدور اجازه استخدام وتامین اعتبار حقوقی بعمل خواهد آمد. بدیهی است‌در صورتی دبیر استخدام خواهد شد که دانشیار واجد شرایط ثبت نام ننموده باشد.
رئیس دانشگاه تبریز. دکتربازرگان
۱-۳ آ-۱۸۱۹۶

استخدام میشود
دوشیزه یا بانو آشنائی بزبان و ماشین نویسی فرانسه تمام یا نصف روز -صبحها به تلفن ۳۵۴۳۳ - ۳۰۲۹۶۲ -حافظی -مراجعه‌فرمایند
۱-۳ آ-۱۵۷۷۷

آگهی استخدام
اداره بهداشت محیط اداره کل مهندسی بهداشت احتیاج بچند نفر مهندس برای اعزام بشهرستانها دارد واجدین شرایط میتوانند با در دست داشتن مدارك علمی و تجربی خوددر ساعات اداری بکار گزینی بهداشت واقع در خیابان کوشك مراجعه نمایند
۱-۳ آ-۱۸۰۷۰

Required experienced salesman knowing French or English for full time activity, Address appilcations to P.O.B. 1918, giving refe-renees.
۱-۲ آ-۱۸۳۸۲

نقاش تبلیغاتی استخدام میشود
یك نقاش تبلیغاتی که به کار های مختلف نقاشی تبلیغاتی آشنائی کامل داشته باشد استخدام میشود -با ذکر مشخصات‌وحقوق‌مورد درخواست با صندوق پستی شماره ۷۲۱ مکاتبه فرمائید.
۱-۲ آ-۱۸۳۸٤

عکاسی شهره
به یکنفر کارگر چاپ کن نیاز مند است خیابان گرگان ایستگاه کاشیها
۱-۲ آ-۱۸۳۳۸

آگهی استخدام
دانشگاه شیرازبیك‌نفر دانشیاروشته روانشناسی احتیاج دارد. داطلبانی که دکترا، در رشته مزبور باشند وارزش تحصیلات آنان بگواهی‌شورای عالی فرهنگ رسیده باشد میتوانند مدارك تحصیلی خود را بانضمام‌سایر مدارك لازم از تاریخ بیستم مرداد ماه ۳۹ تایکماه در شیراز باداره کل دبیر خانه دانشگاه ودر تهران باداره کل تعلیمات عالیه و اعزام دانشجو بخارجه تحویل نمایند. بدیهی است استخدام دانشیارمزبور با پایه یك دانشیاری و پس ازتحصیل مجوز در سال جاری بعمل خواهد آمد.
رئیس دانشگاه شیراز - دکترقربان
۱-۲ آ-۱۸۲۹۶

بفروش میرسد

ساختمانهای مدرن از هفتاد وپنج الی صد هزار تومان باگاراژ و استخر برای فروش نقد و اقساط و رهن و اجاره و تعویض حاضر است. تلفن ۹۱۰۰۵۶
۱-۷ آ-۱۵۱۵۱

فروش مستقل بدون واسطه
۲ باب کاروانسرا و ۱۵ باب مغازه بمساحت تقریبی شش هزار متر مربع واقع در میدان گمرك ابتدای خیابان شیروخورشید با لوله کشی آب‌تفکیك شده بدو قسمت یکجا و مجزا بفروش میرسد.
طالبین بعد از ظهر ها بتلفن ۸۵۲۶۳۸ مراجعه نمایند.
۱-۳ آ-۱۸۱۵۸

چند قطعه دیگر
از زمینهای مشجر دست اول فرمانیه با آب لوله کشی بفروش میرسد. آژانس تهران شماره۶۸خیابان‌فردوسی شمالی تلفن ۳۲۳۶۸
۱-۲ آ-۱۵۶۳۳

زمین فروشی مرغوب در ردوس
یك قطعه زمین شمالی جنوبی‌واقع در دروس شرق جاده سلطنت آباد که هم شمالا و هم جنوبا بر خیابانهای ۱۵ متری بمساحت سه هزار متر قابل تقسیم بقطعات هزار متری و حتی‌پانصد متری بطوریکه هر قطعه جداگانه بر خیابان ۱۵ متری قرار گیرد بعلت مسافرت بفروش میرسد برای‌مذاکره بتلفن۳۵۹۳۷ بین ساعت ۱۳ تا ۱۸ مراجعه نمایند.
۱-٤ آ-۱۶۱۱۷

تلفن ۵ فروشنده ایم
توسط ۵۰۳۵۱
آ-۱۶۰۲۷

یکدستگاه آپارتمان سه طبقه
سه باب مغازه ۳۵۰ متر با برق و تلفن و آب خیابان اکباتان مقابل بانك ایرانیان بفروش میرسدبه‌تلفن ۳۷۶۶۲ مراجعه فرمائید.

آگهی استخدام
شرکت ساختمانی کانکرات احتیاج بچند نفر راننده پایه‌یك داردواجدین شرایط میتوانند تا روز سه شنبه ۱۸ه‌ر۳۹ از ساعت ۶ الی ۸ بعداز ظهر بدفتر شرکت واقع در خیابان بهار چهار راه تخت جمشید مراجعه نمایند.

آگهی استخدام

قابل توجه اهالی محترم ساری بانك بیمه بازرگانان برای شعبه‌ساری چند نفر کارمند دیپلمه واجد شرایط بومی استخدام مینماید داوطلبان با مدارك لازم در روز شنبه ۲۲ مرداد ساعت ۱۰ صبح در محل بانك‌مراجعه نمایند.

بانك بیمه بازرگانان
۱-۲ آ-۱۸۴۱۶

استخدام راننده
بچندنفر راننده باسواد که دارای ضامن معتبر باشند برای پخش کالا در تمام روز استخدام میشوند طالبین بشرکت سهامی شبرنگ - خیابان فردوسی - مقابل اپرا کوچه اتابك مراجعه نمایند.

گروه فرهنگی هدف
برای کار های دفتری احتیاج به چند کار مند دارد داوطلبان باید تعهد حد اقل سه سال خدمت بسپارند.
داوطلبان برای ثبت نام قبل از ظهر ها بدبیرستان شماره ۳ پسران هدف واقع در خیابان ژاله کوچه فلاح مراجعه نمایند.
آ - ۱۸۲۴۰

استخدام دوزنده
چند نفر دوشیزه یا بانو که در دوخت لباس مهارت داشته باشند برای کار در یك سالن دوزندگی زنانه مورد احتیاج است لطفا به تلفن ۸۲۱۸۹۶ مراجعه فرمائید.
آ - ۱۵۹۶۳

بچند دوشیزه یابانو
که از عهده دوزندگی برآیند نیازمندیم.
نشانی: خیابان شمیران. چهار راه قصر. فروشگاه نوین. تلفن ۸۲۲۰۲۳

یك نفر بانو
که سن او بین ۴۰ تا ۵۰ سال وبه کارهای خانه داری کاملا وارد باشد استخدام میشود داوطلبین به تلفن ۲۴۷۵۹ مراجعه نمایند.
آ-۱۶۰۷۹

متخصص چائی استخدام میشود
یکنفر که در امر تجارت چائی‌کاملا وارد بوده و بزبان انگلیسی آشنائی داشته باشد با شرائط مساعد حتی مشارکت در کار مورد نیاز است به تلفن ۵۰۰۶۰ آقای میر هادی مراجعه نمایند.
۱-۳ آ - ۱۶۰۹۹

اجاره داده میشود

مستاجرین محترم مستغلات
۱۰۰۰ منزل و آپارتمان خالی را بدون دریافت کمیسیون یا حقویزیت اجاره میدهیم‌لالزار کاشی۴۰۷ تلفن ۳۹۹۵۳ و۳۹۲۹۳
۱-۷ آ-۱۳۵۱۷

ده دستگاه آپارتمان با حمام آب لوله کشی و ده باب مغازه انتهای خیابان بهار سی متری فرح پهلوی اجاره داده میشود بتلفن ۳۰۲۴۹۸ مراجعه شود.
۱-۵ آ-۱۷۵۹۲

آپارتمان اجاره ای
سه دستگاه آپارتمان پنج اطاقه یابرق - وان - گاراژ واقع درحوالی بی سیم یکجا یا مجزا اجاره داده میشود لطفا به تلفون ۸۳۵۰۱ مراجعه فرمائید.
آ-۱۵۰۷۹

۶ دستگاه آپارتمان
چهار اطاقی یابرق و تمام لوازم برای مطبه دفاتر و سکونت واقع در خیابان استخر بالاتر از سازمان برنامه جنب مطب دکتر وثوقی‌بلاك ۱۲۲ یکجا یا جداگانه باجاره واگذار میشود طالبین بمحل مراجعه و یابا تلفن ۳۳۶۵۹ مکالمه فرمایند.
۱-۳ آ - ۱۸۳۹۰

اجاره داده میشود
ساختمانی است در خیابان پهلوی دارای ۲۵ اطاق با وسائل بهداشتی کامل مناسب برای بیمارستان یا هتل یا اداره تلفن ۸۲۶۲۸
آ - ۱۸۳۱۸

واگذار میشود

یك مغازه واگذار میشود
در شاهرضا نزدیك چهارراه‌پهلوی دفتر معاملات پول تلفن۴۳۵۱۴
۱-۵ آ-۱۵۸۸۹

واگذار میشود
۶ باب مغازه بزرگ دو طبقه در خیابان پهلوی مناسب برای نمایشگاه و فروشگاه تلفن ۸۲۶۲۸

گرو شد

یکجلد سند مالکیت
قطعه زمین ۳۵۰ متری واقع در بخش سه تهران بنام حاج حسین امر اللهی کوچه بیوکی و علی - امراللهی بیوکی مفقود شده ازیابنده تمنی میشود بآدرس‌چهار راه‌سلسبیل و آذربایجان دفتر خانه ۲۳ تهران داده مژدگانی دریافت دارند.
آ-۱۶۰۰۷

مژدگانی
گلرنامه ای بنام جواد ساعتچیان به شماره ۴۵۳۶۴۳ گمشده هر کس پیدا کرد بازار صحافها ساعت‌فروشی ساعتچیان داده و مژدگانی دریافت دارد.
آ-۱۶۰۱۵

چون برگ گواهی موقت
تحصیلی باستانشناسی اینجانب علی محمد کلیشادی مفقود گردیده از جوینده استدعا دارم به تلفن های ۶۵۱۷۱ و ۳۶۹۷۹ اطلاع و مژدگانی خود را دریافت دارد.
علیمحمد کلیشادی
۲ - ۱۶۰۶۳

مفقود شده
یك برگ سفته بمبلغ ۳۱۸۰۰۰ ریال بسر رسید ۲۰ر۷ر۳۹ عهده بنگاه توسعه ماشینهای کشاورزی به حواله کرد شرکت سهامی بازرگانی کاوش مفقود شده مراتب باین وسیله آگهی میشود و سفته بالا از درجه اعتبار ساقط است.
شرکت سهامی بازرگانی کاوش

زمین قولنامه‌ای درامیر آباد
بمساحت ۴ هزار متر جهت ساختمان در اختیار معماران گذارده میشود بدفتر معاملات پول شاهرضا تلفن ۴۲۵۱۲ رجوع‌فرمائید.
آ-۱۵۹۳۷ ۱-۲

شرکت سهامی آرمه
یکنفر خانم ماشین نویس فارسی درجه ۱ که کاملا بامور ماشین‌نویسی وارد باشد استخدام مینماید ضمنا کسانیکه ماشین نویسی لاتین را هم بدانند حق تقدم خواهند داشت‌طالبین به خیابان ویلا خیابان اراك کاشی۴۲ مراجعه فرمایند.
۱-۲ آ-۱۶۱۲۵

چند نفر سیم کش ماهر
مورد نیاز است کاریابی البرز خیابان فرهنگ مقابل کلانتری
آ-۱۶۱۱۹

مستغلات

دومیلیون ریال وام میخواهیم مبیع ده ملیونی تلفن ۲ ۴۵ ۵۱ ۸

پول شرطی
هر مبلغ بخواهید موجوداست بدفتر معاملات پول شاهرضامقابل کافه‌شهرداری تلفن ۴۲۵۱۲ رجوع فرمائید
۱-۵ آ-۱۵۸۸۹

خانه در خیابان پهلوی
ایستگاه وزیری مدرن چهار طبقه خالی بعلت مسافرت بخارج بااراضی اطراف شهر معاوضه میکنیم‌طالبین بدفتر معاملات پول شاهرضا تلفن ۴۲۵۱۲ رجوع فرمایند
۱-۵ آ-۱۵۹۳۵

ساختمانی که دارای ۴۰ اطاق و ۱۵۰۰ متر فضا باشد برای بیمارستان اجاره میشود تلفن ۳۲۳۶۸

مقاطعه و نظارت

نقشه‌های ساختمانی
باارزانترین قیمت در شرکت
ساختمانی بتون‌ریز
بامسئولیت محدود - ازساختمان ها و نقشه های مدرن ما دیدن کنید چهارراه‌دروازه دولت- روبروی خیابان سعدی تلفن ۶۹۴۹۵

بنگاه کوشان ۳۹۷۸۴
مخصوص معاملات -پول- املاك
۱-۳۰ آ-۱۸۲۶۶

آموزشگاههای فنی

کلاس نقشه‌برداری
روز بیستم مرداد یك کلاس جدید نقشه برداری درکاخ علم

آموزش فرهنك
که مجهز به تمام وسایل ودوربین های نقشه برداری است تشکیل می‌گردد. داوطلبان بعد از پایان دوره کلاس مانند سایر دانشجویان با حقوق مکفی استخدام میشوند.
چهارراه دروازه دولت‌روبروی‌خیابان سعدی آموزش فرهنك

کلاس نقشه‌کشی
دوره جدید کلاس نقشه کشی‌از روز ۱۸ مرداد ماه تشکیل میشود در این کلاس شرکت وبلا فاصله با معرفی‌مادر شرکتهاو ادارات استخدام شوید.

کاخ دانش
قادری -فرسیده بچهار راه اسلامبول

کلاسهای دفترداری دوبل
دوره جدید کلاسهای حسابداری ودفتر داری دوبل زیرنظرآقای‌اعتمادیه متخصص معروف حسابداری ازروز ۲۰ مردادماه تشکیل ونام‌نویسی میشوداز موقعیت استفاده فرمائید.

کاخ دانش
نادری- فرسیده بچهارراه اسلامبول

شرکت
ساختمانی آرمیا
بانظارت مستقیم
مهندس دوالی
بزرگترین آرشیتکت آلمان‌ساختمان های‌شمارا به‌نحو زیبائی طرح -نظارت ومقاطعه مینماید. لاله‌زارنو نرسیده به‌ساختمان خاچیك کوچه‌دکتر آقاجان
تلفن ۳۰۳۰۷۸

احتیاجات زندگی

رستوران ژاله مخصوص خانواده‌ها است دارای چلو کباب مطبوع وسایر اغذیه متنوع و لذیذایرانی و فرنگی اول لاله زار نو جنب سینما متروپل تلفن ۳۲۳۳۱ ناهار کامل ۵۵ریال

آگهی های کوچك

دفتر فنی و ساختمانی شهر
با حداقل قیمت برای بنا های‌شما نقشه تهیه و نظارت آنراقبول وپروانه ساختمانی آن را اخذ و بشما تسلیم میدارد.
آدرس -انتهای خیابان روز ولت نرسیده به مدرسه آفاق خیابان‌آرام شماره ۳۳ تلفن ۸۲۱۸۸۴
۱-۱۰ آ-۱۵۶۹۳

لوله‌کشی آب
مهمترین وزیبا ترین قسمت‌ساختمان شمارا لوله کشی آب وتاسیسات آن تشکیل میدهد شرکت فنی‌دکلام که دارای‌متخصصین وکارگران کارازموده وبا تجربه است برای هر نوع لوله کشی آماده می‌باشد و کلیه اجناس لوله کشی را بقیمت تجارتی دراختیار شما میگذارد
نشانی -خیابان‌فخرآباد تلفن ۳۰۲۸۵۵
۱-٤ آ-۱۵۹۱۷

Etablissement Français cherche techniciens pour surveillance des chanters adducation d'eau, batiment, travaux d'asphaltage. les interesses qui doivent connaitre suffisamment le français sont pries de correspondre par boitael No 1604 de Tehran.
۱-۲ آ-۱۵۹۸۳

آگهی مزایده شماره ۷۲۴۸

اداره حسابداری کل انتشارات ورادیو بموجب ماده ۳۳ آئین‌نامه معاملات دولتی یکدستگاه ماشین چاپ رتاتیو بانضمام دستگاه برقو ماشین های پلاك ریزی‌و پلاك بری‌وکف تراشی حکاکی .پلاك خشك کن‌با کلیه لوازمات مربوط به‌آن متعلق باداره کل انتشارات ورادیو را که‌از بدو امر وازتاریخ نصب مورد استفاده قرار نگرفته است از طریق‌مزایده بفروش میرساند داوطلبان شرکت درمزایده میتوانند برای دریافت شرایط وصورت ریز ومشخصات مربوطه تاآخر وقت‌اداری روزچهارشنبه بیست‌وششم مردادماه ۳۹ ۲۶ر۱۳۳۹ بدایره دفتر این اداره واقع در میدان ارك اداره کل انتشارات ورادیو مراجعه فرمایند.
رئیس اداره حسابداری کل انتشارات‌ورادیو
۱-۲ آ-۱۸۰۲۰

تلفن مغناطیسی اریکسون - سوئدی

وارد شد از نمایندگان الکترولوکس درشهرستانها بخواهید
شرکت تجارتی بهروز - خیابان تادری تلفن ۴۴۵۳۱
آ-۱۴۷۶۹ ۵-٤

راهنمای پزشکی اطلاعات

دکتر محمود متین
جراح و متخصص بیماریهای‌زنان وزایمان از آمریکا شماره تلفن‌مطب ۴۴۱۴۸ منزل ۴۲۳۹۵ نشانی:خیابان کاخ شمالی

دکتر سید محمدابراهیم‌فتاحی
متخصص درجراحی وبیماریهای‌زنان وزایمان باسابقه دوازده ساله همه روزه از ساعت ۵الی ۷ر۵ بعداز ظهر. آدرس میدان۲۴ اسفند اول‌خیابان سی‌متری نبش خیابان مشتاق
تلفن۹۱۰۸ ٤

مطب دکتر زهرائی
در میدان خراسان افتتاح شده پذیرائی مصرها

دکتر رفیعی
از دانشگاه پاریس معده، کبد، روده -پذیرائی ٤تا۸ بعد از ظهر خیابان جامی اول کوچه پاریس تلفن ۶۳۰۶۰

دکترهای متخصص درمجاری ادرار و تناسلی

دکتر محمدرضا مسدد
رزیدنت سابق بیمارستانهای‌امریکا درمان قطعی‌بیماریهای مقاربتی دروازه دولت روبروی ساختمان فیات تلفن - ۳۰۲۵۴۸ -پذیرائی مصر ها ازساعت ۵الی۸بعداز ظهر.

درمان قطعی سوزاك تازه و کهنه و ضعف قوای تناسلی
دکتر جناب زاده دارای‌گواهی نامه از دانشکده طب‌فرانسه صبح وعصر خیابان منوچهری مقابل کوچه‌دبیرستان ژاندارك

دکتر ا - پولوسما
متخصص بیماریهای مقاربتی‌مجاری ادار تناسلی خیابان فردوسی اول کوچه صادق تلفن ۴۶۵۸۹ بذیرائی صبح‌و عصر

پلی‌کلنیك دکتر مجاهدی دکترصدیقی
رزیدنت‌سابق‌بیمارستانهای امریکا بیماریهای داخلی -اطفال . مقاربتی ترك تریاك و سایر مواد مخدره ترك الکل
مجهز بدستگاههای رادیوسکپی‌و اثروسل ترابی (بخور پنی سیلین وغیره)وپاتومی
پذیرائی بعداز ظهرها وایام‌تعطیل وشبهاتاصبح خیابان‌شاه‌روبروی‌مسجد سجاد شماره تلفن۴۹۵۲۶

دکتر رحمانی
متخصص امراض اعصاب و روح از دانشگاه لندن خیابان پهلوی بالاتر از چهارراه امیراکرم تلفن ۴۵۱۱۴ پذیرائی صبح‌و عصر.

دکتر عباس نیك‌نژاد
متخصص از دانشگاه پاریس در بیماریهای معده - روده - کبد لوزالمعده ودرمان بواسیر بدون عمل فستول -فیسور بامتد موثر.
دروازه شمیران خ گراهی

فروش اتومبیل

جیپ
چند دستگاه اتومبیل جیپ واترپروف تمیز بطور نقد و اقساط برا ی‌فروش آماده است آدرس خیابان چراغ برق شماره ۴۱۲۰ تجارتخانه رحیمی تلفن ۳۵۱۴۲
۱-۳ آ - ۱۶۰۳۹

کمپرسور شرام Schramm
ساخت امریکا ۳٫۶ متر مکعب‌هوا در دقیقه متحرك دیزل. کم خرج سبك و پر بور از نماینده کارخانه شرکت سهامی آباد روبروی اداره نظام وظیفه شماره ۶۸ تلفن ۴۴۱۱۰ بقیمت کارخانه خریداری فرمائید.
آ- ۱۸۳۵۸

صاحب امتیاز و مدیر مسئول: عباس مسعودی
چاپخانه اطلاعات

تلفن های اطلاعات

تلفنخانه ۳۰۰۹۰ تا ۳۰۰۱۹
سرویس حوادث ۳۰۳۵۶۹
اطلاعات هفتگی ۳۰۴۸۷۸
اطلاعات بانوان ۳۰۳۳۱۳
اطلاعات جوانان ۳۰۴۵۹۱
اطلاعات کودکان ۳۰۴۵۹۱
شعبه آگهی ۳۰۵۱۰۸ـ۳۰۲۶۳۳
کانون آگهی طوطی نو۳۰۴۵۹۲ـ۳۰۴۵۹۳

امشب بکدام سینما میروید؟

سینماهای درجه یك

سینما آسیا (تلفن : ۴۲۹۰۹)
فریاد (وایداسکرین- دوبله‌بفارسی) باشرکت: روسانااسکیافینو .شروع: ۳۰ر۱۰صبح-۳-۵-۷-۹ بعد از ظهر
سینما امپایر (تلفن: ۶۷۲۵۲)
کاشف اسرار با شرکت : ری - میلاند - باری جونز ۰ شروع :۳۰ر۱۰ صبح - ۳-۵-۷-۹ بعد از ظهر (تراس مهرویان ساحل شروع ۳۰ر۷ -۳۰ر۹ بعد از ظهر)
سینما ایران (تلفن : ۳۶۲۵۴)
آتینه تاکسی با شرکت : ثابش- پرخیده شروع ۳۰ر۱۰ - صبح - ۳۰ر۲-۳۰ر۴-۳۰ر۶-۳۰ر۸ بعد از ظهر .
سینما پلازا (تلفن ۴۴۲۵۵)
ضربه شیطان‌ددوبله بفارسی» باشرکت ارسن ولز- جانت لی -شروع ۳۰ر۱۰ صبح -۳-۵-۷-۹ بعداز ظهر
سینما تخت جمشید (تلفن۴۳۵۵۰)
سفر (رنگی) باشرکت :یل‌برایتر- دبوراکر شروع:۳۰ر۱۰صبح-۳۰ر۲-۴۵ر۴-۷-۱۵ر۹بعد از ظهر .
سینما دراپوین (تلفن:۹۱۱۵۴۳)
ماه آبی است (دوبله بفارسی) با شرکت : ویلیام هولدن - وان آدامز شروع : ۳۰ر۷-۳۰ر۹ بعداز ظهر
سینما رادیوسیتی (تلفن : ۴۳۳۲۰)
یکه تاز آسمانها (ویستاویژن - رنگی - دوبله بفارسی) با شرکت: جان وین - موورین اوهارا شروع: ۱۱ صبح -۳-۵-۷-۹ بعد از ظهر
سینما رکس (تلفن: ۳۴۱۶۹)
تپه‌های خشمگین باشرکت: ربرت میچم -۳۰ر۲ -۳۰ر۴ -۳۰ر۶ -۳۰ر۸ بعداز ظهر.
سینما حافظ (تلفن: ۳۴۰۷۴)
جنگجویان فداکار باشرکت: جمس گارنر - جك واردن - شروع ۳۰ر۱۰ صبح -۳۰ر۲-۳۰ر۴-۳۰ر۶-۳۰ر۸ بعداز ظهر
سینما مولن روژ (تلفن: ۳۰۳۰۳۰)
ایستگاه مرك (دوبله‌بفارسی) با شرکت :ویلیام‌هولدن-نانسی‌اولسون شروع : ۱۱صبح ۳-۵-۷-۹ بعد از ظهر .
سینما نیاگارا (تلفن: ۶۵۳۰۷)
بیخانمان (رنگی - دوبله بفارسی) باشرکت: جینوچروی - پیر براسور شروع: ۳۰ر۱۰ صبح -۳۰ر۲-۳۰ر۴-۳۰ر۶ - ۸ر۳۰ بعدازظهر.
سینما آریا تلفن : ۳۷۹۵۶
فاتح ژاپن (سینما سکوپ -رنگی- دوبله بفارسی) باشرکت ۰ جان وین- ایکوآندو ۰ شروع : ۳۰ر۱۰ صبح- ۳۰ر۲ - ۳۰ر۴ - ۳۰ر۶ - ۳۰ر۸ بعد از ظهر (تراس : ۳۰ر۷ - ۳۰ر۹ بعد از ظهر)
سینما اسکار (تلفن ۴۵۷۹۷)
بیست هزار فرسنگ زیر دریا استوپ تمام رنگی با شرکت :گرك دوگلاس - جمس میسون شروع: ۳۰ر۱۰- ۳۰ر۲ -۳۰ر۴- ۳۰ر۶ - ۳۰ر۸ بعد از ظهر
سینما المپیا (تلفن: ۶۵۷۹۸) سیل وحشت (دوبله بفارسی) با شرکت : آن هیوود - هوارد کیل
شروع: ۳۰ر۲-۳۰ر۴ - ۳۰ر۶ - ۳۰ر۸ بعدازظهر.
سینما ایفل (تلفن : ۴۰۱۱۶)
جنگجویان کوهستان (سینما سکوپ رنگی) باشرکت : ریتاگام ۰ شروع: ۳۰ر۱۰ صبح-۳-۵-۷-۹ بعداز ظهر
سینما مترو (تلفن:۳۳۵۳۵)
وایکینك (تکنی راما -رنگی -دوبله بفارسی) باشرکت تونی کرتیس - جانت لی . شروع : ۱۰صبح-۳-۵-۶ ۸بعداز ظهر
سینما پارك (تلفن: ۳۹۶۳۷)
آتش‌بر فرازرم (دوبله‌بفارسی) با شرکت :فرانکو فابریزی -هلن رمی مروع: ۳۰ر۱۰ صبح-۳۰ر۲ -۳۰ر۴ - ۳۰ر۶ - ۳۰ر۸ بعد از ظهر (تراس : ۳۰ر۷ - ۳۰ر۹ بعداز ظهر)
سینما رادیو (تلفن: ۳۸۱۶۵)
عدالت (دوبله بفارسی -باشرکت: نرگس -پردیپ کومارشروع :۳۰ر۱۰ صبح -۳۰ر۲-۳۰ر۴ -۳۰ر۶ -۳۰ر۸ بعد از ظهر (تراس :۳۰ر۷-۳۰ر۹بعد از ظهر)
سینما چارلی (تلفن:۶۸۴۶۱)
خورشید همچنان میدرخشد(سینما سکوپ - رنگی) با شرکت : آواگاردنر تیرون پاور شروع : ۳۰ر۱۰ صبح- ۳۰ر۲ - ۴۵ر۴ - ۷- ۱۵ر۹ بعداز ظهر
سینما دیانا (تلفن :۴۲۰۱۰)
آتش‌برفراز رم (دوبله‌بفارسی) با شرکت:هلن‌رمی- فرانکوفابریزی .
شروع: ۳۰ر۱۰ صبح -۳۰ر۲-۳۰ر۴-۳۰ر۶-۳۰ر۸ بعداز ظهر (تراس : ۳۰ر۷-۳۰ر۹ بعداز ظهر)
سینما دنیا (تلفن : ۳۳۸۱۲)
برای تعمیرات تعطیل است
سینماروبال (تلفن: ۴۹۷۸۵)
تپه‌های خشمگین باشرکت: ربرت میچم - جیا اسکالا شروع: ۳۰ر۱۰ صبح ۳ر۵-۷-۹ بعدازظهر.
سینما سعدی (تلفن: ۳۶۴۲۴)
فریاد (وایداسکرین- دوبله‌بفارسی) باشرکت: روسانااسکیافینو .شروع: ۳۰ر۱۰ صبح- ۳۰ر۲-۳۰ر۴-۳۰ر۶-۳۰ر۸ بعد از ظهر
سینما سمیلا (تلفن : ۳۶۴۲۴)
ضربه شیطان (دوبله بفارسی) با شرکت : ارسن ولز - جانت لی - شروع ۳۰ر۱۰ صبح ۳۰ر۲-۳۰ر۴-۳۰ر۶-۳۰ر۸ بعداز ظهر (تراس : ۳۰ر۷- ۳۰ر۹ بعداز ظهر)
تراس سینما کریستالتلفن۳۷۶۷۵
ایستگاه مرك (دوبله‌بفارسی) با شرکت :ویلیام‌هولدن-نانسی‌اولسون شروع : ۳۰ر۱۰ صبح- ۳۰ر۲-۳۰ر۴-۳۰ر۶-۳۰ر۸ بعداز ظهر (تراس : ۳۰ر۷-۳۰ر۹ بعداز ظهر).
سینما کارون (تلفن : ۴۰۰۶۵)
شوخی کردم‌دلخورنشو(دوبله‌بفارسی) باشرکت : ادی‌کنستانتین شروع : ۳۰ر۳ -۳۰ر۵-۳۰ر۷-۳۰ر۹ بعدازظهر
سینما متروپل (تلفن :۳۹۴۱۰)
کاشف اسرار با شرکت : ری - میلاند - باری جونز شروع: ۳۰ر۱۰ صبح- ۳۰ر۲ - ۳۰ر۴ - ۳۰ر۶ - ۳۰ر۸ بعد از ظهر

سینماهای درجه دو

سینما پردیس
دلیران با شرکت : وابرات‌واین- ویرجینیا مایو ۰ شروع : ۳۰ر۱۰ صبح - ۳۰ر۲ - ۳۰ر۴ - ۳۰ر۶ - ۳۰ر۸ بعد از ظهر
سینما تاج (تلفن ۳۳۰۶۴)
روبنسون‌کروزونه (رنگی)باشرکت دان اومرلی . شروع : ۳۰ر۱۰ صبح ۳۰ر۲-۴۵ر۴-۴۵ر۶- ۹ بعداز ظهر
سینما سیلوانا (تلفن: ۳۳۷۷۷)
بلبل طلائی (دوبله‌بفارسی)شروع: ۳۰ر۲- ۳۰ر۴- ۳۰ر۶ بعد از ظهر (تابستانی: ۳۰ر۸ بعداز ظهر)
سینما فردوسی (تلفن : ۳۵۷۸۴)
فاتح ژاپن (سینما سکوپ - رنگی- دوبله بفارسی) باشرکت : جان وین- ایکوآندو شروع ۳۰ر۹ صبح ۳۰ر۲-۳۰ر۴-۳۰ر۶-۳۰ر۸ بعد از ظهر
سینما فری (تلفن : ۲۷۸۹۳)
عدالت (دوبله بفارسی) با شرکت: نرگس - پرادیپ کومار ۰ شروع: ۳۰ر۴ - ۳۰ر۶ - ۹ بعد از ظهر
سینما مراد (تلفن: ۳۷۲۸۹)
بهار زندگی عربی دوبله به فارسی باشتراك صبا اسمعیل شوقی .
شروع: ۳۰ر۲- ۳۰ر۴- ۳۰ر۶ - ۳۰ر۸ بعدازظهر.
سینما مشعل (تلفن ۳۳۸۲۶)
دلاوران تگزاس (سینماسکوپ - رنگی) باشرکت : ادی مورفی شروع: ۱۰ر۳۰ صبح ۲-۴-۶-۸ بعدازظهر

آخرین تغییرات سینماهارا درصفحه ماقبل آخر مطالعه فرمائید

بر سینهٔ تخته سنگها

اسناد سیادت ملت قهرمان ما منقور است ...

حزب ملیون

در ابقای عظمت شاهنشاهی و احیای سیادت های گذشته تلاش میکند

برای دورهٔ بیستم قانونگذاری، بنامزدهای حزب ملیون رأی بدهید

آشنا

نامزدهای نمایندگی حزب ملیون از تهران:

دکتر احمد امامی - دکتر محمد شاهکار - محمد علی مسعودی - دکتر عباس نفیسی - دکتر رضا سرداری
محمد عبدالله گرجی - مهدی لاری - علی اصغر پیرزاد - مهدی کوشانفر - حسینقلی قبادیان
رضا معرفت - احمد مهران - حسین معیری - فتح الله غفاری - تقی آقا شریف

حمله دکتر امینی به نخست وزیر

بقیه از صفحه اول

دیگری هم استفاده میکند و آن اجرای منویات شاهنشاه است درحالیکه خود شاهنشاه ازمیان این دویست نفر وکیلی که به‌مجلس میروند بیشتر از ده سپانزده نفررا نمیشناسند . برای شاه فرق نمیکند که حسن به‌مجلس برود یاحسین دولت حق‌ندارد بگوید برای اجرای منویات شاهانه باید حتما فلانکس به‌مجلس برود شاه متعلق‌به تمام ملت ایران است .

ناطق دراین وقت گفت .بنده اعلام میکنم برخلاف آنچه دولت میگوید اعلیحضرت ازاقدامات وعملیات ایشان راضی است بنده عرض میکنم که اعلیحضرت از خدمات دولت رضایت ندارند . ناطق پس‌از شرحی پیرامون انتخابات آمریکا وایران گفت یك سیاستمدار آمریکائی گفت آنقدر وضع انتخابات نامرتب است که ۲۴ ساعت قبل ازاخذرای میدانیم مردم بچه‌کسانی رای میدهند وچه افرادی از صندوق بیرون می آیند . یك سیاستمدار ایران در جوابش گفت ولی‌ما مترقی ترازشما هستیم زیرا ما ازسه‌ماه پیش میدانیم چه‌کسانی از صندوق بیرون خواهند آمد .

یك موضوع دیگر میگویندچون رادیوهای خارجی از انتقاد سوء استفاده میکنند نباید درایران از اوضاع انتقاد کردمگر آمریکائی ها دشمن ندارند ،مگر در لندن ، درهایدپارك آن مردم آزادانه انتقاد نمیکنند مابیاوه گوئیهای بیگانگان و رادیوهای خارجی کاری نداریم و این‌یاوه گوئی‌ها اصولا اثری‌درمردم ندارد .

ناطق در پایان مجددا به‌لزوم تامین آزادی انتخابات اشاره کردو گفت مردم باید جدا درسرنوشت خویش شرکت کنند و باشهامت پای صندوق بروند رای خودرا به کاندیداهای مورد نظر بدهند .

فرار رجال

ناطق سپس به‌حوادث پانزده‌بهمن ۲۷ ومصاحبه‌ای که شاهنشاه بایك خبرنگارخارجی فرموده بودنداشاره کرد و گفت شاهنشاه‌درآن‌مصاحبه فرمودند پس از اینکه بمن سوء قصد شد بعضی از رجال فرارکردند خوب حالااگر بجای آن‌رجال‌ترسو، مردم بودند چه‌میکردند،مردم‌سنگر درست میکردند و مردانه‌ازشاهنشاه دفاع میکردند .

یك مشت فحش وناسزا

سپس آقای دکتر امینی پشت میکرفون قرار گرفت واظهارداشت بطوریکه آقایان استحضار دارند پنجشنبه گذشته جناب آقای دکتر اقبال رهبر حزب دولتی ملیون‌برای باردوم نطق انتخاباتی مهمی را در یك محفل فرهنگی ایراد کردندو بقدری خودشان ازاین نطق مغرورو خوشنود بودند که‌برای استفاده کسانیکه درآن محفل حضور نداشتند دستور دادند یکساعت‌ونیم این نطق دررادیو خوانده شود واز روزنامه‌هاهم خواهش کردند که‌یك مقدار از ستونهای خودرا اختصاص باین نطق‌دهند.

آقایان محترم شنیده‌اید ویا در جراید خوانده‌اید که این نطق‌مهم سیاسی وانتخاباتی یك‌مشت فحش وناسزا به‌بنده وسایر رفقا بود و جزاین هیچ معنی و مفهومی‌نداشت

نمیدانم آقای دکتر منوچهر اقبال در لباس نخست‌وزیری ایـن مطالب را ادا میکنند ویادر لباس رهبرحزب ملیون ، خوبست ایشان شخصیت خودراازهم تفکیك کنند اگرمن حیث نخست‌وزیر صحبت میکنند کار بسیار دشواری است که بایشان جواب داده شود وما عادت باین نکرده‌ایم که به‌نخست وزیر مملکت توهین بکنیم وناسزابگوئیم

واگر بعنوان رهبر حزب ملیون است مادر مبارزه‌انتخاباتی هستیم، بایدِ من حیث رهبر بایشان جـواب داده شود. چون ایشان مطالب را مخلوط کردند ،بنده هم باکمال تاسف اگر حملاتی میکنم‌هم جواب به‌نخست‌وزیر است وهم حمله به رهبر حزب ملیون .

ناطق ادامه داد: هرقدر ما سعی کردیم که ماسك از صورت‌ایشان برنداریم ورعایت ادب ونزاکت‌را بکنیم متاسفانه مشت خودرا باز کردند بمفهوم:

چوتیره شود مردرا روزگار
همه آن کند کش نیاید بکار

البته خود ایشان بارمارا سبك کردند وما ازبیانات ایشان استفاده میکنیم.

دولت چه‌کرد؟

ناطق دراین هنگام به‌روی کار آمدن دولت فعلی اشاره کردو گفت دولت ایشان درسه‌سال ونیم پیش هنگام معرفی‌بمجلس برنامه‌ای‌تقدیم کرد وایشان درنطق خود گفتند که برنامه اینجانب کار است‌من تصمیم دارم کمتر حرف‌بزنم وتبلیغ کنم‌و مادام که نقشه‌ای انجام‌نیافته‌سخنی نخواهم گفت.

وهمچنین تذکر دادند که درنظر است کارهای عمرانی وتولیدی‌توام‌ا انجام شود وسطح زندگی مردم‌بالا برود.

درمورد کارمندان گفتند که آنچه ممکن است تلاش خواهم کرد تارفاه آنها تامین شود.

ناطق افزود: این برنامه دولت‌کار بود وحالا محصول این دولت‌راعرض میکنم.

آقای دکتر امینی سپس بارقام بانك ملی درمورد هزینه زندگی اشاره کرد وگفت: باوجودی کـه نهایت محافظه کاری دراین مـورد رعایت شده بموجب این شاخص هزینه زندگی دریکماهه اردیبهشت تاخردادماه ۱۳۳۹ ۴ر۱ درصدافزایش یافته است.

ناطق‌پس‌از اشاره به افزایش قیمت در مورد مواد خوراکی مثل ماست و پیاز و برنج و روغن و نان و فلفل و زردچوبه و غیره که‌از طرف بانك‌ملی منتشر شده است گفت : از زمان تصدی ایشان‌تا بحال بدون اغراق ۴۵ درصد بر هزینه‌زندگی افزوده شده است ، این ارقام بحدی گویاو سرسام‌آور است که در هر کشور دیگر اگر اینطور هزینه زندگی ترقی میکرد اکنون اجتماع دچار تشنج و انقلاب شده بود .

ایشان در این مورد چه جواب میدهند ؟

کارمندان دولت

در مورد رفاه حال کارمندان در مقابل این افزایش هزینه زندگی طبقه‌ای که قبل‌از همه وضع‌دشواری دارند کارمندان و طبقه‌ای هستند که درآمد ثابت دارند .

نسبت افزایش هزینه زندگی نسبت به حداقل پایه کارمندی ده برابر و نسبت به حداکثر آن سه برابر است.

در مقابل این ارقام ایشان‌چه جواب‌میدهند.

خیال میکنم آقایان بهتر از من میدانند که ایشان بهره‌ای از علم اقتصاد ندارند جز اینکه چند دیپلم افتخاری گرفته‌اند.

بنده که در واشنگتن‌بودم ایشان مسافرتی بامریکا کردندودرلافایت کالج امریکا یك دیپلم افتخاری حقوق بایشان داده شد و بعد که بایران برگشتند روزی در مجلس سنا اظهاراتی راجع به مسائل‌حقوقی میکردند آقای جمال امامی ازایشان پرسید مگر از حقوق اطلاع دارید ؟ و ایشان جواب داد که بله من دکترای افتخاری از حقوق درامریکا گرفته‌ام !

وقتی اینرا من درجراید خواندم خیال کردم شوخی کرده‌اند ولی آقای دکتر خوشبین دوست عزیزمن گفتند نه جدی است .

آقای دکترامینی سپس به‌ارقامی که آقای نخست وزیر در سخنرانی اخیر خود راجع به اقدامات دولت قرائت کرده بوداشاره کرد و گفت: بنده در این ارقام تردید ندارم‌ولی ایشان خیال میکنند دولت وحکومت از تاریخ تصدی ایشان شروع شده است ، و قبل از ایشان دیگردولتی نبوده است.

آقایان اطلاع دارند که مبارزه با مالاریا از زمان تصدی مصدق و بدست اصل چهار و سازمان جهانی بهداشت شروع شد و همچنین تلقیح بر ضد سل .

ناطق سپس به اقدامات مرحوم مادر خود در مورد تخصیص چندین تخت در بیمارستان های تهران برای مسلولین شمال اشاره کرد و گفت:

یك نفرمسلول رادر بیمارستانها بدون توصیه نمی خوابانند ، بنده در ضمن نهایت تشکر از روسای بیمارستان های بوعلی و شاه آباد از آقای نخست وزیر میپرسم که‌بجای این اتومبیلهای کادیلاك و اینهمه ولخرجیها ایشان نمی توانستند یك کمك اساسی باین دو آسایشگاه بکنند که لااقل مسلولین‌موجود از بین نروند .

در مورد بودجه‌فرهنك و بهداشت هم ایشان بیاناتی ایراد کردند که ما اینجا بودجه ها را چندین برابر کردیم.

اگر به بودجه این دو امراضافه کرده‌اند حرفی نیست اما بودجه ولخرجی میشود و صرف کار های حسابی نمیشود ، وضع فرهنك ما بجائی‌رسیده که دبیران‌وآموزگاران در اثر کمی حقوق و نداشتن وسیله اعاشه گروه گروه استعفا میکنند .

بودجه فرهنك برای اینست که دبیر و آموزگار راحت باشد تا بشاگرد درس بدهد و محصول فرهنك خوب باشد .

چند سال قبل قانون‌تعلیمات‌اجباری و مجانی تصویب شده و حا لااخیرا شاهکار کردندویك عده مدارس را ملی کردند و اشخاص مختلف بما مراجعه میکنند که ما چندین طفل داریم و بایدبرای تحصیل آنها مبالغ

بقیه درصفحه نوزدهم

۷۰ مرکز رأی

بقیه از صفحه اول

دبستان فیروز کوهی پسران‌خیابان شیخ‌هادی
مسجد حاج‌حسن خیابان ارامنه
دبیرستان مروی بازارچه مروی
دبستان ثریاسید نصرالدین(خیابان خیام) جنب پمپ بنزین
مدرسه صدر مقابل مسجدشاه
مسجد سپهسالار خیابان بهارستان
مسجد کاظمیه خیابان ری یامسجد مهدیه
دبیرستان مشکواتی خیابان گوته
دبیرستان مهدی پرتوی خیابان‌مهر
دبستان همایون خیابان کاخ
کارخانه مسلسل سازی
دبستان صابر دروازه دولاب
ساختمان انبار انبار دخانیات
دبیرستان شهرزاد پشت باغشاه
دبستان داریوش کارخانه برق فروزان
دبستان‌شهرستانی خواجه‌نظام‌الملك
دبستان پهلوی خیابان ری
دبستان مزین‌الدوله تخت جمشید
دبستان فرح‌منش یوسف‌آبادشرقی
دبیرستان مستوفی یوسف‌آباد
دبستان آصف انتهای ژاله
مسجد فخرآباد دروازه شمیران
مسجدقائم خیابان کوشك نزدیك بیمارستان امیراعلم
درمانگاه دکتر صفائی خیابان بهار
دبستان محتشم کاشانی نظام‌آباد
دبستان سیروس کارخانه کودرن
دبستان شاه خیابان فرح‌آباد جنوبی
امامزاده حسن خیابان سلیمانیه
دبستان خیام خیابان سیروس
دبیرستان خامنه‌پور تهران نو
دبستان ۲۱آذر تهران نو
عمارت جدید دبستان تهران پارس تهران پارس
دبستان خورشید نارمك
دبستان حافظ نارمك (وحیدیه)
دبستان جمال‌الحق خیابان جمال‌الحق
یادبستان اسفندیاری‌انتهای رباط‌کریم
دبستان نوین میدان فوزیه .
دبستان هنر خیابان گرگان
دبستان آفرین سرآسیاب‌دولاب
دبستان گلزار اصفهان‌خیابان شهباز
دبستان بوعلی خیابان شکوفه
دبستان پرمبانی حشمت‌الدوله
دبستان روشنك سه‌راه طرشت
دبستان ۱۵ مهر دروازه قزوین
انبارکالای راه آهن راه آهن
دبستان پرورش جوادیه
دبیرستان پیرایش سریل جوادیه
دبیرستان الهی نازی‌آباد
پرورشگاه جعفری خانی آباد
دبستان امیرصحی خیابان مختاری
دبستان رستگاری خیابان ایرانشهر

اخذ آراء در تهران

امروز انجمن نظار تهران پس از یك جلسه مشاوره طولانی لیست محلات مختلف را که صندوقهای رای را در آن محلات خواهند گذاشت منتشر کرد قسمت اعظم صندوقها را در مدارس وزارت فرهنك خواهند گذارد . امروز آقای مصطفوی فرماندار تهران بخبرنگار ما گفت که انجمن نظار لیست اسامی اعضا را احتمالا بعد از ظهر امروز منتشر مینماید . روز گذشته انجمن نظار تهران هفتصد نفر را برای شرکت در شعبفرعی انجمن نظار تهران دعوت کرد و قرار بود صبح امروز لیست اسامی اعضا نیز منتشر شود ولی چون عده‌ای از دعوت شدگان ازپذیرش دعوت‌نامه خودداری کرده‌اند بناچار انتشار لیست اسامی اعضای هفتاد شعبه فرعی تهران نیز تاعصر امروز تعویق افتاد.

دوتا پنج روز

امروز یك‌مقام‌مطلع درفرمانداری تهران گفت احتمال داردروزدوشنبه اخذ آراء در تهران شروع شودوی گفت انجمن نظار تهران اخذآراء را بین دوتا پنج روز تعیین خواهد کرد و در هر حال باید گفت که این تصمیم رابایدانجمن نظاراتخاذ کند .

پاسخ شاهنشاه بحضرت آیت‌اله بروجردی

حضرت آیت‌اله بهبهانی از جانب شاهنشاه بعلمای عراق اطمینان‌دادند امروز متن تلگرام حضرت آیت‌اله بهبهانی در پاسخ حضرت آیت‌اله سیدمحسن حکیم باین شرح انتشار یافت.

حضور حضرت آیت‌اله السید محسن‌الحکیم دام‌ظله .نجف‌اشرف

تلگراف شریف زیارت شد عین تلگراف بحضور اعلیحضرت تقدیم واز طرف قرین‌الشرف همایونی صریحا جواب‌رسید که هیچگونه اقدامی که مشعربر اعتراف اسرائیل باشد از طرف دولت ایران به عمل نیامده ودر صدد آنهم نیست‌واساسا وهرگز چنین نظری نبوده است‌ودر اثر اقدام افرادی مغرض شایعاتی داده شده و تصریح فرمودند کـه ایشان همواره اهتمام به‌حفظ‌مصالح مسلمین در اقطار عالم داشته و خواهند داشت وعین این جواب هم به‌حضرت آیت‌اله العظمی آقـای بروجردی دامت برکاته داده شده است والبته تفصیل مطلب را در جواب جناب علامه‌الشیخ محمود شلتوت فرموده‌اند والبته در جراید ملاحظه میفرمائید متمنی است‌مقرر فرمایند عین این تلگراف راخدمت حضرات آیات‌اله آقاسیدعبدالهادی وآقای شاهرودی وآقای خوئی‌ارائه شود.

الاحقر محمدالموسوی البهبهانی
عفی‌عنه

ملاقات باآیت‌اله بروجردی

آقای جمشید قریب سفیرکبیر سابق ایران‌درقاهره امروزبخبرنگار ماگفت که اینجانب روز یکشنبه گذشته یعنی فردای بازگشت خود ازقاهره بحضور حضرت آیت‌اله بروجردی رفتم وعین وضعی راکه درمصر پیش آمده به حضورشان گزارش دادم وبعداز آن دیگر ملاقاتی نشده است.

جریان انتخابات شهرستانها

بقیه از صفحه اول

چوبدستی بدستش وارد شد و بپای داست یکی از اعضای انجمن نظارت نیز بنام آقای میر بابا رئیسی ضربه‌ای وارد شد .

بلا فاصله سرهنگ وکیلی رئیس شهربانی در محل حاضر شد و با مداخله مامورین انتظامی آرامش برقرار شد و اختلافات رفع گـردید جریان اخذ آراء از صبح امروز بار دیگر بانظم شروع شد و تا عصرفردا ادامه دارد ولی نظر باستقبال اهالی گفته میشود اخذ رای تا دو روز دیگر تمدید میشود کاندیدای حزب ملیون آقای فضلعلی‌هدی و کاندیدای حزب مردم آقای دکتر کمال الدین شمس حکیمی است .

درخرمشهر

خبرنگار ما در خرمشهر تلگرافی گزارش میدهد از روز گذشته اخذ آراء در خرمشهر شروع شدو تا امروز عصر ادامه دارد ولی از طرف عده‌ای اعلامیه های متعددی مبنی بر تحریم انتخابات‌منتشرشده است‌ازطرف‌عشایر کعب ، نصار قناخره ، مساکره ، البوغبیش و اصناف ، کلیه باشگاه های ورزشی، جمعیت پارس ،جمعیت اکراد ،جمعیت آذربایجانیها ،اصفهانی ها، بوشهریها ، بختیاریها، الیگودرزی ها ، شیرازیها ، بندرعباسیها ، یزدی ها ، کرمانشاهیها و جوانان بازار صفای خرمشهر اعلامیه هائی در شهر پخش شده و بوسیلـه بلند گوهای متعدد نیز اعلام میشود که مردم‌در انتخابات شرکت نکنند .

درشهر ری

خبرنگار مادر شهرری گزارش میدهد عصر دیروز بدنبال تظاهرات روز گذشته‌افرادحزب‌ملیون درشهرری دمونستراسیونی درخیابان مظفری این شهرستان تشکیل دادند

استعفا کرد

خبرنگارما در اهواز تلفنی اطلاع داد آقای‌سید محمدعلی امام شوشتری کاندیدای حزب ملیون دراندیمشك دیروز طی اعلامیه‌ای از کاندیدا توری استعفاکرد وبلافاصله بصوب تهران عزیمت نمود فعلا کاندیدای حزب مردم درشوش بی‌رقیب است از امروز اخذآراء درشوش شروع گردید وتا ساعت ۷شب ادامه دارد فردا نماینده شوش تعیین میشود .

درکرج

خبرنگار مادر کرج گزارش‌میدهد اخذ آراء درکرج همچنان ادامه دارد وتاکنون درحدود ۹ هزاررای دردوازده حوزه انتخاباتی‌کرج جمع‌آوری شده است اخذآراء تاعصرامروز نیز ادامه خواهد داشت وپس‌از آن شمارش و قرائت‌آراء شروع‌خواهدشدتا نماینده کرج تعیین شود .

درکاشان ـ طبق گزارشهای تلفنی وتلگرافی خبرنگارما در کاشان فعالیت های انتخاباتی درشهرستان کاشان ادامه دارد ولی از شروع انتخابات تا کنون خبری نشده‌است و کاندیداها، همچنان بفعالیت خود برای احراز پیروزی ادامه میدهند

آقای ابوالقاسم لاجوردی کاندیدای حزب ملیـون در کاشان نیست

آقای مهندس شیبانی کاندیدای حزب مردم در کاشان پریروز وارد کاشان شد ودر میتینگ حزبی که در این شهرستان تشکیل‌گردید شرکت کردوسپس بتهران‌عزیمت کرد .

تاکنون برای تشکیل انجمن نظارت برانتخابات اقدامی‌نشده وازنمایندگان طبقات ششگانه‌دعوت بعمل نیامده‌است امروز کلیه طبقات و اصناف پنجنفر نماینده تعیین کردند و بفرمانداری فرستادند و از فرمانداری تقاضاکردند که‌هرچه زودتر انتخابات درکاشان شروع شود .

در قم

خبرنگار ما در قم تلفنی گزارش داد ظهر دیروز عده زیادی از اهالی قم‌بطرفداری از آقای احمد طباطبائی کاندیدای منفرد شهرستان قم در فرمانداری اجتماع کرده و نسبت‌به وضع انجمنهای فرعی نظارت بر انتخابات اعتراض نمودند

در نتیجه اعضای انجمن اصلی نظارت بر انتخابات که‌برای تشکیل جلسه بفرمانداری آمده بودند بدون اخذ تصمیم جلسه را ترك کردند بدنبال این جریان فرماندار قم به تلگرافخانه رفت و با گزارش‌جریان بمرکز از تلگرافخانه خارج شد و به تهران عزیمت کرد بعد از ظهر دیروز شایع شدکه ۸ نفر اعضای انجمن اصلی نظارت انتخابات باستثنای آقای حسن گرامیان مستعفی شده‌اند بااینکه آگهی انجمن نظارت برانتخابات منتشرشده وقرار بودازامروز تعرفه توزیع شود معهذا بعلت عدم حضور فرمانـدار تعرفه توزیع نشد و اخذ رای بعمل نیامد هم‌اکنون‌انتخابات قم‌درمراحل بحرانی است عصر دیروز طرفداران آقای دکتر مدرسی کاندیدای حزب ملیون به تلگرافخانه رفته و نسبت به عدم پیشرفت کار انتخابات بمرکز شکایت کردنددیشب‌جلسه‌انتخاباتی طرفداران آقایان طباطبائی کاندیدای منفرد و دکتر مدرسی کاندیدای حزب ملیون در قم در دو نقطه شهر تشکیل شد شایع است که‌فرماندار جدید انتخاباتی یا فرماندار اصلی قم بعداز ظهر امروز باز میگردد

درساوه

ازامروز اخذآراء درساوه شروع شد وتاآخر روز ۱۹ مردادماه ادامه دارد آقای عدالت قدیمی بـازرس وزارت کشور گفت‌مجموعا ۱۵۵۰۰ تعرفه برای یك حوزه اصلی وپنج حوزه فرعی اختصاص داده شده‌است بعلت استعفای آقای دکتر سزاوار کاندیدای حزب ملیون پیروزی آقای مهندس بهبودی کاندیدای حزب مردم‌قطعی بنظر میرسد.

درمحلات

در ۸حوزه فرعی درشهرستان محلات شروع باخذآراء شده‌است درچهار حوزه فرعی خمین که‌تابعه محلات است بعلت آنکه خواهرزاده رئیس انجمن نظار کاندیدابود واز اودرانجمن طرفداری میشد بین اعضای انجمن اختلافاتی بروزکرد وعده‌ای از اعضای انجمن‌ازشرکت درجلسات خودداری کردند فعلا از اعضای علی‌البدل دعوت شده است ولی ازشرکت آنان درجلسه‌انجمن هم جلوگیری بعمل آمده است . انجمن اصلی جریان راطی صورت‌جلسه‌ای بمرکز گزارش داده‌است

نمایندگان جدید شهرستانها

بقیه از صفحه اول

نماینده زاهدان

گزارش تلگرافی خبرنگار ما در زاهدان حاکی است که قرائت آراء در زاهدان پایان یافت و آقای امان‌اله ریگی کاندیدای حزب مردم‌با اکثریت آراء بنمایندگی مجلس‌شورای ملی انتخاب شد .

نماینده قوچان

گزارش تلفنی خبرنگار ما درمشهد حاکی استکه قرائت آراء در قوچان پایان یافت و آقای دکتر احمد وثوق مستوفی کاندیدای‌حزب‌ملیون‌بااکثریت ۸۶۵۷ رای بنمایندگی مردم قوچان در دوره بیستم مجلس انتخاب‌گردید

فردوس و طبس

طبق گزارش تلفنی خبرنگار ما در مشهد آراء دو حوزه انتخابیه فردوس و طبس پایان یافت و آقای دکتر وشنك شهاب فردوس کاندیـدای حزب ملیون با اکثریت ۹۱۴۶ رای بنمایندگی مردم این منطقه درمجلس شورایملی انتخاب شد .

نماینده الیگودرز

خبرنگارما در الیگودرز تلگرافی اطلاع‌داد قرائت آراء درالیگودرزپایان یافت وآقای‌محمدحسین فرخی‌عبدالوند کاندیدای حزب ملیون با اکثریت ۸۴۶۵ رای بنمایندگی مردم این شهرستان دردوره بیستم انتخاب شد

نماینده شاهی

خبرنگارما درساری تلفنی اطلاع داد ساعت ۱۲ظهر دیروز اخذ آراءدر شاهی پایان یافت وبلافاصله قرائت آراء شروع‌شد درنتیجه آقای حسین میرعمادی کاندیدای حزب ملیون با اکثریت آراء بنمایندگی مردم‌شاهی در دوره بیستم انتخاب شد .

نماینده رزن

خبرنگارمادرهمدان تلفنی اطلاع‌داد قرائت آراء در حوزه انتخاباتی رزن ساعت ۱۱صبح امروز پایان یافت چون‌آقای‌حاج کریم کریمی کاندیدای‌حزب ملیون در رزن قبلا بنفع کاندیدای حزب مردم‌از کاندیداتوری استعفاکرده کرده بود آقای احتشام الدوله قراگزلو کاندیدای حزب مردم بـا اکثریت ۷۹۱۶ رای انتخاب شد آقای‌غلامحسین امیری کاندید منفرد نیز ۴۵۲ رای داشت .

نماینده جهرم

خبرنگار مادرشیراز تلفنی اطلاع داد ازصبح‌امروز قرائت آراء درجهرم شروع‌شد وپس‌از پایان قرائت آراء آقای غلامرضا حکیمی کاندیدای‌حزب ملیون در جهرم بااکثریت ۹۷۸۲رای بنمایندگی مجلس شورایملی انتخاب شد .

نماینده نوشهر

خبرنگارما در نوشهر تلفنی‌اطلاع داد قرائت آراء درنوشهر پایان یافت وآقای حسینعلی هیراد کاندیدای‌حزب ملیون درنوشهر بااکثریت ۱۱۱۱۰ رای بنمایندگی مردم‌در دوره بیستم قانونگذاری مجلس شورایملی‌انتخاب شدآقایان ارسلان خلعتبری کاندیدای منفرد۱۵۳۱ رای و عمیدی نوری۲۸۵ رای داشتند .

نماینده اندیمشك خبرنگارما در اندیمشك‌تلگرافی گزارش‌میدهددیروز اخذ آراء در اندیمشك پایان یـافت وچون کاندیدای‌حزب‌ملیون‌قبلا استعفا کرده بودو آقای کریم طهماسبی کاندیدای حزب مردم بی رقیب بود پس از اخذ آراء آقای طهماسبی کاندیدای حزب مردم دراندیمشك با اکثریت آراء بنمایندگی دوره بیستم قانونگذاری مجلس شورایملی‌انتخاب شد.

نماینده شوشتر

خبرنگار ما در اهواز تلفنی اطلاع داد اخذ آراء در شوشتر پایان یافت آقای سید محمد علی حکیم شوشتری کاندیدای حزب ملیون در شوشتر دیروز طی اعلامیه‌ای استعفا کرده‌بود موفقیت کاندیدای حزب مردم قطعی بنظر میرسد پس از قرائت آراءآقای احمد مرعشی از حزب مردم بااکثریت آراء بنمایندگی مردم انتخاب شد .

نماینده بروجرد

خبرنگار ما در بروجرد تلفنی‌اطلاع داد قرائت آراء در بروجرد پایان‌یافت وآقای غلامحسین‌فخرطباطبائی کاندیدای حزب مردم با اکثریت آراءانتخاب شد .

نماینده بناب

خبرنگار ما در تبریز تلفنی اطلاع داد. اخذ آراء در بناب‌پایان یافت و چون‌آقای فتوحی کاندیدای حزب‌مردم در بناب از کاندیداتوری استعفا کرده بود پس از قرائت آراء آقای دکتر حبیب دادفر از حزب ملیون با اکثریت آراء به نمایندگی مرد مانتخاب شد.

نطق انتخاباتی دکتر رضا سرداری درکلوب حزب‌ملیون

دکتر سرداری گفت: مخالفین متوسل بتهمت وافترا شده‌اند

شب گذشته در کلوب حزب ملیون پس از سخنرانی آقای‌دکتر کاسمی ، آقای دکتر رضاسرداری استاد دانشکدهٔ حقوق صحبت کرد و چنین گفت :

باید پیش از آغاز سخن ازرهبر کل حزب ملیون که موجب قوام و دوام اجتماع حزبی ما هستندو دبیر کل شرافتمندحزب که موجدچنین مجالسی شده‌اند تشکرات بی پایان خود را معروض دارم.

زائد میدانم که توجه هم‌مسلکان محترم را به پیشرفت هائی که در چند ساله اخیر نصیب کشورایران شده است جلب نمایم‌زیرا استحضار دارند که در پرتوکاردانی و خیر ـ اندیشی و بزرگواری رهبری‌خردمند و شاهنشاهی عدالت گستر ایران گامهای بلندی در راه ترقی‌و تعالی پیموده است و من وجود چنین شاهنشاه ترقی خواه و فهیمی رایك عنایت دیگر ذات باری بما . مردم میدانم و آنرا همواره بفال نیك میگیرم.

متاع حزب ، عشق بوطن وعلاقه بشاهنشاه و ایمان بقدرت حزبی است بنا بر این آن کسانی که هدفی جز این دارند میدانند ،که در این محفل برای آنان راهی نیست .

آیا تصور نمی فرمائید همین تشکل و ایمان و علاقه است کـه توانست ما را با رهبری مرد متقی و پرهیز کاری چون دکتر اقبال تا آنجا پیش ببرد که‌ذات اقدس‌شاهانه بفرمایند : «ثبات سیاسی و روش اقتصادی حیثیت ما را در جهان بوضع بی سابقه‌ای بالا برده است »

آیا این پاسخ مستدلی نیست باین دسته از مردم منافق که میگویند دولت دکتر اقبال منویات شاهنشاه‌را ادراك نکرده است ؟

روح هر آزادیخواهی از ایـن جملات ناروا در عذا بـاست .

ناطق پس از اشاره بعلل پیدایش مشروطیت د رایران گفت :

شاهنشاه عظیم الشان ما به نص صریح قانون اساسی‌همیشه احترام میگذارند و همواره فرموده‌اند حکومت اکثریت در رژیم مشروطه باید مراعات شود .

تهمت وافترا

آقای دکتر سرداری سپس گفت: مشتی مردم منافق که سود خود را در تشتت و نفاق و عدم تشکیل‌ملت ایران احساس میکنند وبرای ظاهر ـ سازی د م‌از ایمان و صداقت و دین میزنند با هر چه که در این‌مملکت موجب پیشرفت و وحدانیت شود مخالفند .

اینها برای پیشرفت کار های خود بهر خیانتی دست میزنند حتی از افترا و تهمت زدن بیم ندارند .

اینها نمیدانند که در دین مقدس اسلام افترا و تهمت ناپسند ومذموم است .

اینها دولت را متهم می کنند که آزادی در انتخابات‌وجود ندارد درحالیکه تاکنون از حزب مخالف۹ وکیل انتخاب‌شده است آیابایدمعتقد باشیم‌درهرحوزه‌انتخابات که‌وکیل‌غیر حزب ملیون بمجلس نرود آزادی نیست یااینکه بگوئیم اینهادروغگو وکذاب هستند.

اما می‌باید یك مطلب دیگررا هم اضافه کنم وآن اینست که‌آن عده که می‌گویند آزادی انتخابات وجود ندارد کاندیداهای بی‌زمینه وسست حزب مردم هستند که هیچکس آنهارا نمی‌شناسد وامروز خواسته‌اند درپناه حزب به مجلس راه پیدا کنند. این فغان وشیون‌هم برای آنست که اگر وکیل نشدند که‌قطعا نمیشوند «بانك وفریاد بر آورند که‌مسلمانی نیست» وباارسال شکایاتی‌میخواهندخودرا حق‌بجانب ومظلوم معرفی کنند.

عده دیگر از کاندیداها چـون هیچگونه امید موفقیت نداشتند خواستند بانمایندگان دولت درمحل سازش کنند چون مقدور شان نشد صدای وانفسا که آزادی انتخابات ازدست رفت برآوردند با کمال بی‌انصافی شروع باتهامات علیه مامورین دولت گذاشتندبسیار تعجب خواهید کرد اگربگویم‌حتی چندتن از کاندیداهای سرشناس حزب مردم برای موفقیت خود از حزب‌متشکل‌ملیون کمك‌میخواستند که البته به‌آنها جواب رد داده‌شد.

آقای دکتر سرداری سپس گفت: منفردین بارها‌گفته اند از کاندیداهای دوحزب جز چندتن سرشناس نیستند اما هم اینها می گویند که کاندیداهافاسد الاخلاق هم هستند باید پرسید که اگراین عده ناشناس هستند وکسی باحوال آنها معرفت ندارد چگونه رای به فساد اخلاق آنها میدهید قضاوت درباب یك نفر مستلزم دانائی و شناسائی درباره اوست بایدتصدیق کرد که ناشناس بودن وفاسد الاخلاق‌بودن بایکدیگر تطابق‌ندارد

رهبر طبیب

گفته‌اند رهبر حزب ملیون‌طبیب است وباید رئیس درمانگاه باشد اگر حافظه بنده یاری کند به‌خاطر می‌آورم که دکتر اقبال رئیس درمانگاه رئیس بخش هم بوده‌است نه‌تنها درسیاست همه مراحل راتا نخست‌وزیری پیموده بلکه مدارج علمی رانیز تامرحله‌استادی دانشگاه که‌مایه فخر ومباهات اوست طـی کرده .

تخصص طبابت برای یك مرد سیاسی عیب شمرده نمیشود تاریخ مردان سیاسی‌مشهوری رامی‌شناسد که غالبا طبیب بوده‌اند ـ کلمانسو مردسیاسی وشهیر فرانسه کـه کشورش را در نهایت شجاعت و شهامت نجات داد طبیب بـود . ذکاءالملك فروغی که درروزهـای بحرانی جنك دوم جهانی ایران را اداره میکرد وتاریخ هم اورا درعداد وطن‌پرست‌ترین مردان‌نام‌میبرد‌طبیب بود.

اما در همه ممالك و مراجع‌تهمت زدن حسدبردن دروغ گفتن افترا بستن مذموم و ناپسند وعیب‌شمرده میشود ومن باقلب پاك و خلوص نیت برای آنان طلب مغفرت‌میکنم دیگر اینکه بنده نمی‌دانستم‌وجود که‌کارگر درحزب ملیون یك‌گناه است. این راهم تازه‌فهمیدم‌خصوصا گناه کبیره بزعم منفردین اینست که‌کارگر بخواهد به مجلس برود زیرا معلوم شده است که‌سیاست ونمایندگی مجلس انحصار ببهمان طبقه دارد.

آگهی مناقصه خرید انواع میخ پرچ

شرکت سهامی کارخانجات قند ایران ۶۱ قلم میخ پرچ مورد نیاز واحدهای تابعه را ازطریق مناقصه خریداری مینماید.

شرایط ومشخصات مربوطه در قسمت بازرگانی شرکت (اداره معاملات داخلی) واقع‌در خیابان شاهرضا مقابل خیابان فرصت موجود بوده و پیشنهادات واصله تا روز ۱۲ر۶ر۳۹ پذیرفته میشود ودرساعت ۹ صبح روز بعد رسیدگی خواهد شد.

شرکت در مناقصه بمنزله قبولی کلیه شرایط مناقصه است.

۱ـ۲ آ ـ ۱۸۲۷۰

ببهانی درجلسه منفردین به‌نخست وزیر پاسخ داد

آقای سید جعفر بهبهانی آخرین ناطق انتخاباتی باشگاه مهرگان به‌بحث در باره انتخابات پرداخت و گفت مطلب خیلی سادهو قابل فهم است امروز در دنیا این موضوع آزادی واینکه ملتها باید خودشان حاکم سرنوشت خودباشند جزوبدیهیات است اگر این‌موضوع روزی قابل‌بحث بود حالا قابل فهم است مابه بلوك شوروی و کشورهای اقمار آن کاری نداریم ولی همین آمریکا و انگلیس رامثال میزنیم انگلستان‌با آنکه‌جزیره کوچکی است در اثر برکت آزادی سالیان دراز است برجهان سیادت کرده و میکند ماپنجاه و پنج سال است که‌مشروطیت‌داریم‌ومعنی مشروطه هم اینست که مردم حاکم بسرنوشت خودباشندولی درگذشته مامشروطه کامل نداشتیم وحالاکه شاه مملکت که‌به ملت نوید آزادی و آزادی انتخابات‌داد به‌بینید دولت چه میکند آقا بنده و عمرو زید و دکتر اقبال رفتنی هستیم آنچه ماندنی هست مملکت و ملت و رژیم مشروطه‌سلطنتی و اورنك شاهنشاهی است .

چرچیل وطنی . . .

آقای بهبهانی سپس گفت چرچیل وطنی ما یعنی دکتر اقبال در این گیرودار دوساعت و یکربع ساعت‌نطق کرد فحش دادناسزا داد آخر مگر بنده و جناب دکتر امینی و درخشش وسایرین چه کرده‌ایم؟گناه ماچیست؟

دراینوقت ناطق سوگند یاد کردکه تمام اتهاماتی‌که بایشان داده شد کذب‌محض است

اگر من میخواستم بدست دکتر اقبال وکیل‌شوم که‌میرفتم باو تعظیم وتکریم میکردم .دراینوقت ناطق یك جلد کتابی‌راکه درآن قسمتی ازنطق های انتقادی ایشان دردوره گذشته مجلس چاپ‌شده بود به‌مردم نشان دادو گفت این جواب کسانی‌است که میگویند چرا تاکنون بفکر ملت‌نبودم وحالا که‌موقع‌انتخابات است ازآنهایاد میکنم .

سپس آقای بهبهانی چنین ادامه داد . ایشان گفته من‌پس‌از انتشار لیست کاندیداهای حزب دولتی گفته بودم اینها فاسد هستند بعددکتراقبال اسامی یك‌یك کاندیدا هاراخواند و ازمردم پرسید آقاحسین‌فاسد است جمعی گفتند خیر گفت آقا حسن‌فاسد است عده‌ای فریادزدند نه‌خیر آقاگفت عمرو دزداست خیر ... یعنی دوست مثل‌آن کسی است که میگه کجه

سپس آقای بهبهانی بروابط خود با دولتهای سپهبد زاهدی و آقای‌علم اشاره کرد و علل مخالفت خود را با آنها به تفصیل بیان داشت .

و بعد گفت اصلا فلسفه حکومت دیکتاتوری همین است که دولت‌ادعا میکند برای منافع مملکت‌کار میکند و ضعیف تر از اینست من از دکتراقبال دعوت میکنم که باتفاق رفقایش بیاید در یك محفلی در هر محفلی که‌خودش انتخاب میکند . من ورفقایم نیز می آئیم آنجا در برابر مردم که بزرگترین و منصفانه ترین قضات هستند حرف هایمان را میزنیم‌اگر مردم قضاوت کردند و گفتند که حق با اوست ما دست بسته تسلیم میشویم و اگر حق‌با ما بود آنها کنار بروند .

علم درمیتینگ حزب مردم

بقیه از صفحه اول

برای سرگرمی مردم ایجاد کنند . بازی اخیر ناصر اصلا وارد نبودما که اسرائیل را نشناخته بودیم . ما که دست باقدام تازه‌ای نزده‌بودیم. ناصر فقط روی هوی و هوس و بمنظور مشغول ساختن افکار مردم مصر سرو صدای تازه‌ای بپا کرد. اقدام اخیر ناصر نه درد مسلمانی‌بود و نه درد انزجار از اسرائیل زیرا اگر درد مسلمانی بود همانطور که در شهرآرا گفتم میبایست بادولت ترکیه که اسرائیل را رسما شناخته و با آن رابطه دارد و ملت آنهم مسلمانست قطع رابطه کند .

این از جهت مسلمانی و امادرد دوستداری قوم عرب هم نبود زیرا چنانکه میدانید کشور های عربی بهیچوجه تحت‌تاثیرتلقینات وتبلیغات خلاف واقع ناصر قرار نگرفتند . تبریک‌امشب من بهمین‌جهت است که شما بخوبی می بینید که ناصر زعیم عرب نیست و این ذات‌نایافته از هستی بخش نمیتواند برای ما تکلیف سیاسی تعیین کند .

اما خوشوقتی دیگر من از این جریان اینست که ما بایدشکرگزار خدا و مفتخر باشیم که در کشور ایران‌تحت‌زعامت‌وپیشوائی‌شاهنشاهی زندگی میکنیم که کشتی مملکت ما را از طوفان حوادث سیاسی حفظ کرده و بساحل نجات رسانیده‌است.

خار مغیلان

در دنباله این مطلب که روش فعلی در کشور ما ادامه اصول دموکراسی و تکمیل آنست لازم میدانم باطلاع آقایان برسانم که شکست حزب ما در روحیه ما چه تاثیری باقی میگذارد و من دراینجا لازم میدانم از هم مسلك عزیز آقای امیر حجازی مسئول کمیته جنوب شهر تشکر کنم که با سخنان شیوای خود مراتب اعتقاد و درجه فداکاری خود را در راه پیشرفت مقاصد حزب مابیان داشتند.

هنوز معلوم نیست که ما در انتخابات شکست بخوریم و اگرهم بظاهر شکست بخوریم‌درراه بزرگی قدم گذاشته‌ایم که شکست ظاهر ما آغاز پیروزی نهائی ما استوظیفه ما اینست‌که با اعتقاد بفلسفه‌سپردن کار مردم بمردم در این راه کوشش کنیم و فکرها را بقالب عمل‌بریزیم. بنظر من شکست و فتح در این راه اهمیت زیادی ندارد.

دربیابان گربشوق کعبه‌خواهی‌زدقدم سرزنشها گر کند خارمغیلان‌غم‌مخور

متاسفانه در این راهی که ما در پیش داریم خار مغیلان بسیار است خار مغیلان راه ما کسانی هستند که نیات بزرگ و عالی شاهنشاه ما را درك نمی کنند . من اطمینان دارم که همه‌ی افرادحزب ما برای‌رسیدن بکعبه از خارمغیلان نخواهندهراسید و با ایمان کامل پیش خواهند رفت و من‌به‌راستی دربرابر اعتقاد و ایمان و صفای شما افراد حزبی مسار خورسند و مفتخرم .

شکایت ازهمه‌جا

همه آقایان میدانید که مادر راه خطیری قدم گذاشته‌ایم که اکنون قسمتی از آن راه پیموده شده وآن انتخابات مجلس شورای ملی در سراسر ایران است . از زمانیکه انتخابات آغاز شده باکمال تاسف شکایت‌های زیادی ازهمه‌جا بگوش میخورد و این شکایت‌ها از طرف افراد حزب مردم بیشتر است زیرا مادرهمه‌جا باکاندیداهای‌دولت‌روبرو هستیم من‌بااین شکایت‌هارسیدگی میکنم و آنهارا که‌وارد بلکه بسیار وارد بدانم دست توسل بدامن شاهنشاه میزنم چنانکه ملاحظه کردید نسبت به‌آذربایجان و مردم غیور آن که ازدخالت استاندار شکایت داشتند وقتی حقیقت بر شاهنشاه روشن گردیددستورفوری صادر فرمودند و انجمن فرمایشی منحل شد .

سفسطه‌رندانه

گرچه من در نطق انتخاباتی‌رئیس دولت که دوشب پیش در مجمعی که بنام فرهنگیان تشکیل شده‌بود ایراد کرد دیدم که بازهم رئیس دولت خواسته بود رندانه مداخلات دولت درانتخابات‌رادرلباس کلیات امور مملکتی منتسب بشاهنشاه کند یعنی ضمن خدمات خود گفته بود همه‌روزه گزارش‌امور کشوربعرض شاهنشاه میرسد و اگر مورد تائید نباشد دولت را مرخص میفرمایند این مطلب یك سفسطه رندانه‌است.

مگر ممکن‌است شاهنشاه‌بوسیله وزارت دربار بفرمانداری دستور بفرمایند که‌بنفع‌شخصی‌اقدام کنداین مطلب از فکر ابتدائی ترین‌مردم‌هم بدوراست درمورد آذربایجان بمحض آنکه خاطر مبارك شاهنشاه مطلع شد امر صادرشد که حقوق مردم تضییع نگردد و بهمین ترتیب هم اقدام شد .

درباره سایر نقاط شاید تقصیر ازخود من باشد که مراتب رابعرض شاهنشاه نرسانیده‌ام من باین مطلب اعتراف میکنم و شاید بعضی از برادران حزبی هم دراین مورد بمن ایراد بگیرند ولی حقیقت اینست که من میخواهم درباره نقاطیکه مورد شکایت است رسیدگی کنم وخودم کاملا ازمداخله‌ای که شده مطمئن شوم و بدانم اگر شکایتی میکنم کاملا درست‌است ووعده‌میدهیم که‌نتیجه‌رسیدگی‌های‌خودم‌راهم‌یکی پس‌ازدیگری به‌برادران حزبی‌عرض کنم .

اما بسیار متعجب شدم که رئیس دولت درنطق انتخاباتی خود بیك تلگراف که‌من‌بانجمن نظارت شاه‌آباد غرب مخابره کرده‌بودم اسم مداخله در انتخابات را گذاشته بود ... من‌بانجمن شاه‌آبادتلگراف کردم که‌جدول انتخاباتی که در مجلس‌شورای ملی‌بتصویب رسیده محلهائی را که‌مردم بایدرای‌بدهند اینهاست و اگر دراین نقاط مردم را از حق رای محروم کنید من‌بشما اعلام جرم خواهم کرد .

ایشان‌این تلگراف را بزرك جلوه داده و آن ر احل برمداخله در امور انتخاباتی کرده‌اند !! من حرفی ندارم شاید قضاوت ایشان چنین باشد ولی من حالا اعلام جرم بزرگتری برئیس دولت میکنم و آن اینست که رئیس دولت حق ندارد از پشت تریبون مجلس اعلام کند . من طبقات خاصی‌را نخواهم گذاشت بمجلس‌راه یابندمردم ایران تابع قوانین و مقررات هستند.

رئیس دولت تا وقتیکه رئیس‌دولت هست حق ندارد بفردفرد اشخاصیکه کاندیدای وکالت هستند مستقیما از رادیوی دولتی حمله کند برای اداره رادیو هم من و هم شما هم دکتر امینی هم‌اللهیار صالح هم‌جعفربهبهانی مالیات میدهیم چرا رئیس دولت که باید مدافع حقوق اشخاص باشدرئیس دولت که باید احساس مسئولیت در برابر عرض و ناموس و امنیت افراد بکند از رادیو بافراد می‌تازد .حزب ملیون میتواند بافراد حمله کند اما نه‌رئیس دولت و آنهم بوسیله رادیو شخص رئیس دولت این حق‌راندارد

خروج

*آقای مهدی روحانی نماینده‌مذهبی ایران در اروپا به مسکو

*آقای شجاع جنی صدر مهندس کشاورزی بامریکا .

تاکنون قریب پنجاه هزار نفر فیلم «فریاد» را دیده وتحسین نموده‌اند

سینماسعدی- سینما آسیا

ازفردا هفته دوم

آ-۱۸۴۶۰ ASH.N.A.CO.

ملیون ومردم

بقیه ز صفحه اول

جنابعالی و سائر اعضاء انجمن می رسانند .

اولا-با اعلام مکرر رئیس دولت‌چه در مجلس شوراییملی و چه در ضمن بیانات و نطقهای خودکه انتخابات حزبی است واشخاصیکه وارد درحزب نیستند موفق نخواهند شد . تردیدی نیست که اصولا از نظر دولت برای مردمی که داخل در حزب نیستند حقی برای تعیین نماینده خوداز خارج از دوحزب وجود ندارد و در عمل‌هم اجرای این تصمیم و نظر مشاهده‌می گردد و اگر آقایان اعضاء انجمن آنرا تردید فرمایند برخلاف وجدان است .

ثانیا -معلوم و مسلم گردیده که حزب ملیون ومردم که‌هردو در مورد انتخابات یك هدف را تعقیب میکنند (یعنی منع مردم غیر حزبی از انتخاب شدن) بین‌خودراجع بحوزه‌های‌انتخابیه تبانی و هریك سهمیه‌ای برای خود در نظر گرفتند و ترتیب را طوری‌داده‌اند که درهر حوزه اشخاص معین برنده شوند .

ثالثا- معلوم و مسلم است که‌در دو حزب مزبور فقط عده قلیل‌وارد شده‌اند و اکثریت قریب باتفاق مردم دردو حزب وارد نیستند وبنابر این هرگاه نتیجه انتخابات موفقیت دو حزب شود هرباوجدانی تصدیق خواهد نمودکه جز با استفاده از قدرت و وسائل دولتی و طرق غیر مشروع و غیر مجاز و محروم‌کردن مردم ازرای دادن بطرق مختلف موفقیت دو حزب که‌راجع بکاندیدها توافق نموده‌انـد باور کردنی نیست‌خاصه‌در شهرتهران که‌اکثریت مردم باسواد و طبقات تحصیل کرده‌اندو هرقدر هم که اقدامات غیرمجازو یانقشه‌های ماهرانه صورت گیرد معذلك طبقات باسواد و تحصیلکرده بخوبی میتوانند قضاوت کنند ودر چهل سال پیش که طبقات باسواد و تحصیلکرده باندازه یکصدم امروز نبوده‌اند و خود عده قلیلی از آنها سبب میشد در شهر تهران‌فقط اشخاص برجسته و معروف انتخاب شوندا‌کنون که‌طبقات‌مزبور صدبرابرند چگونه میتوان قبول نمود زیر بار تحمیل غیر قانونی دولت یعنی انتخاب نماینده از دو حزب مزبور بروند بنابر این جز با اعمال وسایل غیر مجاز موفقیت دو حزب امکان ندارد.

رابعا -آنچه‌که گردانندگان‌انتخابات حزب دولتی درنظر دارند انجام دهند این است که بوسیله ازدحام وآوردن جمعیت دربای صندوقها مانع از رای دادن مردم شوند و چون مردم موقعی برای دادن رای میایندکه بنحوطبیعی وعادی و بدون مزاحمت بتوانند رای خودرا بدهند بوجود آوردن ازدحام مصنوعی و گرفتن جلوی صندوقها بوسیله انبوه عمله‌جات و کارگر و امثال آنها مردم را از شرکت دررای دادن منصرف میکند -جمعیتهائی که در نظر دارند بیاورند تعداد چند هزار نفر عمله است که بوسیله بنگاه راه‌آهن در نظر است بتهران حمل شود و استفاده از عمله‌جات و کارگرهای موسسات وادارات مربوط بدولت از قبیل راه آهن-راه‌و دخانیات -و کارخانجات دولتی وچون مقاطعه کارهای‌سازمان برنامه ووزارت راه و سائرموسسات دولتی و شهرداری برای امورخود محتاج بدستگاههای دولتی هستند باآنهامذاکره شده عمله‌جات و کارگران خودرا دراختیار حزب دولتی بگذارند و حتی فرهنگ‌استان تهران روسای بخشهای دهگانه فرهنگ تهران را احضار و به‌آنها دستور داده که کارمندان تابع‌خود راجمع‌و آنهارا دسته جمعی پای صندوقها ببرند که بنفع حزب‌دولتی رای بدهند و چیزیکه این نقشه‌را تسهیل خواهد نمود تصمیمی است که شنیده میشود انجمن میخواهد اتخاذ کند یعنی توزیع صندوق بتناسب‌جمعیت‌درصورتی که‌میبایستی انجمن تصمیماتی اتخاذ نماید که مانع انجام این قبیل نقشه ها گردد .

مثلا رای‌دهندگان را ملزم نمایند که فقط در بخش محل سکنی‌خود رای بتوانند بدهند و رای دهندگان درموقع رای دادن سوگند یادکنند که ساکن شهرتهران‌اندویاصندوق هارا بنحوی تقسیم نمایند که‌مانع حمل و نقل عمله‌جات باشد .

خامسا - چون انتخابات باید بدون تهدید و تطمیع و بانهایت آزادی صورت گیردبنابراین‌هررای دهنده باید خودبپای صندوق حاضر شود دردوره چهاردهم اشخاصیکه بوسیله کامیون واتوبوس یاپیاده دسته جمعی پای‌صندوق‌هامی‌آوردند انجمن برای رای دادن‌نمی‌پذیرفت- اکنون هم انجمن وظیفه دارد که آوردن اشخاص را بطور دسته‌جمعی بوسیله کامیون و اتوبوس و پیاده منع کند وافراد فقط‌بتنهائی‌میتوانند پای‌صندوقها حاضرشوندوقبل از ساعت مقرر برای رای گرفتن از اجتماع درمحل صندوق و محلهای نزدیك آن ممانعت شود و بوسیله بازرسهای بیطرف این منظور را تامین نمایند .زیرا اشخاصیکه با کامیون واتوبوس می‌آیندمخصوصا طبقات بیسواد یاتحت امر و تهدید ویاتطمیع‌اندوالااگر آزاد باشند خود بتنهائی میتوانند حاضر شوند - بطور صریح این مطلب را بانجمن تذکر میدهیم که هرگاه انجمن دراین‌مورد تصمیمی اتخاذ نکند و آزادی مردم را در رای‌دادن تامین ننمایند حقوق مردم تهران تضییع شده‌است و چنین انتخاباتی باطل است وازاکنون مردم‌ببطلان آن قضاوت میکنند .

سادسا- برای اینکه طبقات تحصیل کرده و باسواد به‌آسودگی خاطر و خارج ازمزاحمت عمله‌جات و دستگاههای کارگران ورفتگران و مستخدمین جزء و امثال آنها بتوانند رای بدهندهرگاه‌نظرانجمن براستفاده مردم از حق رای دادن باشد تقاضا داریم همانطوریکه در مجاورت بعضی موسسات دولتی از قبیل راه‌آهن برای استفاده عمله-جات ومستخدمین جزء مقرر است صندوق‌هائی گذارده شود باید در دانشگاه‌ودانشکده‌ها-وزارت‌فرهنگ- کاخ دادگستری - کاخ دارائی - دبیرستان دارالفنون - دبیرستان البرز-فرهنگستان- کانون‌مهندسین و امثال آنها صندوقهائی گذارده شود که طبقات باسواد تحصیل کرده کشور از قضات ووکلای دادگستری اطباء - مهندسین - مستخدمین دولت - دبیران - آموزگاران -استادان و فرهنگیان و طلاب علوم قدیمه و این قبیل طبقات فاصله کشور بتوانند آزادانه رای خودرا بدهند و دراین صورت است که معلوم خواهد شد نظر آن هیئت برحسن جریان انتخابات است .

سابعا - اعضاء انجمن های‌فرعی باید از اشخاص بیطرف و مورد وثوق باشند که نزد مردم حسن شهرت ومعروفیت بامانت و درستی داشته باشند .

این است که تقاضا میکنیم به مراتب فوق‌توجه شود و مخصوصا گذاردن صندوق را درمحلهای‌فوق خواستاریم - درخاتمه به‌آقایان یاد آور میشویم که‌خبرحمله‌چاقو کشها بکلوب منفردین درهفته گذشته‌به اطلاع‌عامه بوسیله جراید رسید و وقتی‌درخانه و مسکن و محل‌اجتماع که‌از لوازم آزادی انتخابات است امنیت نباشد و مامورین دولت جلوگیری نکنند چگونه امنیت برای رای دادن خواهدبود .

بامضای آقایان سیدجعفر بهبهانی- ارسلان خلعتبری - محمد درخشش- دکتر علی امینی

جوانی را باکلاه‌بوقی درخیابانها گردانیدند

عده زیادی ازاهالی محل بدنبال این‌جوان‌که نیمه شب دست‌درزیربالش یك پارچه‌فروش‌کرده بود افتاده قیافه اورا بخاطر سپردند

این‌بار مامورین ناچارشدند سارق را برای شناخته شدن درخیابانها بگردانند

صبح امروز کسانی‌که ازخیابان آریانا میگذشتند مردی رامیدیدندکه بادومامور درخیابان گردانیده میشد، این مرد کلاه‌بوقی بسرداشت‌وپلاکی نیزبگردنش آویزان بود .روی این پلاك‌نوشته شده بود **«این دزداست.. شبهااز خانه های مردم کت‌وشلوارو اثاثیه میدزند»**

بدنبال این‌مرد عده‌زیادی ازاهالی محل براه افتاده بودند .

خبرنگارما پس‌از آنکه تحقیقاتی بعمل آورد متوجه شدکه‌این شخص سارق سابقه‌داریست که‌بارها دربخش ۱۸ مبادرت بسرقت کرده ومامورین این‌باربرای تنبیه وی وهمچنین‌شناخته شدن‌او توسط اهالی محل دست‌باین عمل زده‌اند .اما علت دستگیری مجدد متهم ازاینقرار بوده است :

دست زیربالش

دیشب شوق‌اله‌باقرزاده‌پارچه فروش درجلوی مغازه خود درخیابان خوش خوابیده وکلید مغازه رانیز زیرسرش گذاشته‌بود . نیمه‌های شب شوق‌اله متوجه میشود که دستی درزیر بالش اوبکاری مشغول است. او چشمهای خودرا نیم‌باز کرد ودید که‌مردی‌بالای سرش نشسته ودست‌خود رازیربالش اوبرده است . .

کلیدرا بیرون کشید

صاحب مغازه خودرا بخواب زدو مردی که‌بالای سرش بود کلید رااز زیربالش بیرون آورد وپس‌از آنکه نگاهی باطراف انداخت ومطمئن شدکه کسی درآن حدود نیست وصاحب‌مغازه نیز خوابیده‌است .درمغازه راباز کرد وبداخل مغازه رفته مشغول جمع کردن طاقه‌های پارچه شد.صاحب مغازه‌بیش از این‌طاقت نیاورده خودرا بپاسبان کشیك محل رسانید وجریان رااطلاع داد وباکمك پاسبان سارق‌رادر داخل مغازه‌دستگیر کرددرباز جوئی‌معلوم‌شد که‌نام‌وی جلال‌است وتابحال سه‌باردر بخش ۱۸ مرتکب سرقت شده‌وسه‌روز است که‌اززندان آزاد شده است .

درکلانتری بگردن سارق پلاکی آویختند واورا باکلاه بوقی‌در خیابان های بخش ۱۸ گردانیدند تااهالی‌محل این سارق سابقه‌دار رابشناسند .

عشق پیری!

عاشق پیر پس ازنجات ازمرك تحت تعقیب قرار گرفت

دیشب پیرزن ۵۹ ساله‌ای بنام خاتون که نتوانسته بوددوستی‌جوان ۱۹ ساله‌ای بنام محمد حسن راجلب کند قصد انتحار داشت .

پیرزن در بیمارستان معالجه شد ولی چون محمد حسن ازدست اوبه اتهام مزاحمت شکایت کرده بود پیرزن پس از اینکه از بیمارستان مرخص شد باپرونده‌ای از طرف پلیس بدادسرا اعزام گردید .

حوادث و وقایع

بیکاری داماد و پرتوقعی عروس

دیشب میان دو خانواده یهودی که در بخش ۳ تهران ساکن‌هستند برسر عروس و دامادی که تازه ازدواج کرده‌اند نزاعی روی داد و پانزده نفر بدادسرای ناحیه ۷ اعزام شدند.

یك طرف زدوخورد میگفتند‌داماد بیکار و بی پول است دختر مافریب خورده و طرف دیگرمی گفتندعروس توقـع بیجا از او دارد . بازپرس این ناحیه اکنون باختلاف آنها رسیدگی میکند .

دیشب دررباط‌کریم

سارقین‌میخواستندنوکرخانه‌را باقالی بدزدند

دزدان نیمه شب قالی را بانوکرخانه لوله کردند وآنقدر به آن فشار آوردند که دنده‌های نوکر شکست!

دیشب چند نفر دزد بخانه‌ای‌واقع درحوالی رباط کریم رفتند .چون تاریك بود موقعیکه فرشهارا جمع میکردند نوکر صاحبخانه را که روی فرش خوابیده بود بافرش‌لوله کردند بطوریکه دنده‌های وی شکست ولی دراثر داد-و فریاد او صاحبخانه بیدار شد و بااسلحه «گازیستوله » بطرف آنها شلیك کرد .سارقین از ترس فرار کردند و صاحبخانه نوکرش دا برای‌معالجه به‌بیمارستان فرستاد .

نوکر صاحبخانه که محمد حسین عشوری نام دارد و ۵۰سال ازعمرش میگذرد آکنون در بیمارستان‌سینا بستری است .

مستخدم را در فرش پیچیدند

محمد حسین میگفت : من شبها درمهمانخانه روی فرشها میخوابم و درهارا باز میگذارم دیشب نزدیك صبح‌بادسردی وزید و من گوشه فرش را روی خودم انداختم‌وبخواب رفتم . موقعی بیدار شدم که‌ضربات سختی بمن وارد میشد بطوریکه از شدت درد پس از دادو فریاد بیهوش شدم .وقتی بهوش آمدم فهمیدم دزدها بخانه‌ماآمده وموقعی که فرشهارا لوله میکردند تاببرند چون هواتاریك بود مراهم درمیان فرش لوله کردند و برای آنکه از ارتفاع قالی کم کنند بامشت ولگد روی آن کوبیدند و در نتیجه‌دنده های من شکست واربابم که از سروصدای من بیدار شده بود باهفت تیرگازیستوله که برای‌این قبیل مواقع خریده‌است شلیك‌کرده ودزدها بتصوراینکه اسلحه حقیقی است فرار کردند .

اربابم همانوقت جریان را به‌گشت های ژاندارم اطلاع‌داد و آنها مرا به‌بیمارستان سینا منتقل وبستری کردند .

حسین عشوری

مستخدمی‌که دنده‌هایش را شکستند

حوادث شمیران

دیروز راننده سواری کرایه‌شماره ۱۲۰۱۳ بنام کریم، شخصی را که بامقدرای اثاثیه‌سوار اتومبیل وی‌شده ومضطرب بنظر میرسید بکلانتری تجریش‌آورد. این شخص موسوم به حسین جنگجو نوکر منزل آقای امیر سلیمانی بودکه اشیائی را هم که همراه خود داشت از منزل بسرقت برده بو د. در بین اموال مسروقه مقداری طلاو ظروف نقره نیز وجود داشت که کلیه آنان بصاحبش مسترد گردید .

*محمود صفر پور هجده ساله که از دوچرخه بزمین افتاده و مجروح‌شده بود دربیمارستان سینا جان سپرد .

در۲۴ ساعت گذشته :

۱۰نفر دراثرحوادث مختلف مجروح‌شدند

در۲۴ ساعت گذشته ۵نفر باسامی محمدعلی محمدی فرزند احمد، حسین فرجی فرزند قاسم ، شمسعلی مرادی فرزند مراد ، حسن‌زارعی فرزند نعمت‌اله و محمود مجهول‌الهویه در اثر حوادث رانندگی و ۳نفر باسامی عیسی سمیعی پور فرزند رمضانعلی ، خاتون سلطانعلی وآقاجان فرزند حسین دراثر نزاع‌و چاقوکشی ودونفر باسامی نادر ویشکائی‌فرزند مهدی وحسن رمضانی فرزند حسین دراثر سوختگی مجروح شده‌اند.

باهندوانه سر گرانفروش را شکستند!

دیشب دونفر از مشتریان یك کامیون هندوانه فروشی که در چهارراه خیابان خوش توقف کرده است ، چون‌ازگرانفروشی‌فروشنده ناراضی بودند مشروب خوردند و پس‌از اینکه مست شدند به‌کامیون حمله‌برده وهندوانه هارا برسرعلی فروشنده کامیون زده سراورا شکستند !

این دونفر برادر هستند و اکبر و حسین نام دارند و هردو کارمند دولت می‌باشند آنها دیشب بوسیله مامورین کلانتری ۱۸ دستگیرشدند و چون از حالت طبیعی خارج‌بودند در کلانتری داد و بیداد راه‌انداختند ولی صبح امروز از واقعه دیشب پشیمان شدند و گفتند چون علی‌بما هندوانه بقیمت گران میفروخت و درحالت عادی کاری از دستمان ساخته نبود دیشب که مست شده بودیم بدون اراده باو حمله کردیم و چند هندوانه را برسراو کوبیدیم وسرفروشنده به‌کامیون خورد و شکست .

این‌دوبرادر امروز بدادسرای‌ناحیه ۵اعزام شدند .

اتومبیل واژگون شده بود

امروز جنازه ستوان منصورنعیمی که براثر واژگون شدن اتومبیل‌در کرمانشاه بسختی مجروح و پس‌از انتقال به تهران در بیمارستان‌شماره یك ارتش درگذشته بود در اداره پزشکی قانونی مورد معاینه قرار گرفت .

خفگی در حوض

دیروز طفل سه ساله ای بنام محمد علی شاه ولی فرزند عباس براثر خفگی در آب در حوالی‌سه راه سیروس درگذشت .

چندحریق

دیروز در مغازه دوچرخه سازی حبیب الله کربلائی هادی در میدان گمرك و مغازه خیاطی شهره درخیابان شوش حریق روی داد که بوسیله مامورین اداره آتش نشانی خاموش گردید .

پیش بینی وضع هوا

هوای تهران درروزگرمتر میشود

پیش‌بینی وضع‌هوای ایران تاظهر فرداطبق گزارش اداره پیش‌بینی‌کل هواشناسی بدینقرار است :

هوای تهران‌صاف گاهی همراه بامقداری ابرو درروزکمی گرمتر ازروز قبل پیش بینی میشود .

هوای نواحی بلوچستان وشهرستانهای مرکزی وآذربایجان صاف‌تاکمی ابری وگاهی توام بامقدار بیشتری ابر، هوای‌نواحی خوزستان درروزغبارآلود، هوای‌سواحل دریای مازندران کمی‌ابری وگاهی قسمتی ابری وهوای بقیه‌نقاط صاف همراه‌بالکه‌های ابرپیش‌بینی میشود .ضمنا هوای‌نواحی غربی وشمالغربی وشمالی درروز کمی گرمتر ازروزگذشته خواهد شد .

حداکثر درجه‌حرارت هوای‌شهر تهران درروز گذشته ۳۶ وحداقل آن ۲۴درجه سانتیگراد بالای صفر بوده‌است .

گرمترین نقاطی که‌ایستگاه هواشناسی دارند در ۲۴ساعت گذشته‌شهر آبادان باحداکثر ۴۴درجه وخنکترین نقاط‌شهرزنجان باحداقل ۱۱درجه‌سانتی گراد بالای صفربوده‌است .

میزان حرارت‌آب‌دریا دربندرپهلوی ۲۷ونیم درجه‌سانتیگراد بالای‌صفر میباشد .

در میتینگ حزب ملیون محمدعلی مسعودی گفت:

کاندیداهای حزب ملیون ازهمه طبقات هستند

دکتر اقبال نخست‌وزیر اجاره نشین است

روز گذشته اولین اجتماع انتخاباتی حزب ملیون در مفت آباد تشکیل شد در این محل مازندرانی های مقیم تهران بدعوت آقای معرفت کاندیدای فرهنگی تهران و عده زیادی از مردم حضور داشتند آقای معرفت در این جلسه گفت :

دوستان مازندرانی و همکاران فرهنگی خود را برای یك خدمت بزرك اجتماعی آماده ساخته اند این آقایان با استفاده از آزادی انتخابات میخواهند نمایندگان لایق و وطن پرست حزب ملیون را به مجلس بفرستند این نمایندگان هم منویات شاهانه را خوب درك میکنند وهم تا ابد بدکتر اقبال رهبر حزب ملیون وفادار خواهند ماند .

فریضه

انتخابات یك فریضه است مانند نماز و روزه در اجرای این فریضه باید دقت کرد هرکسی از انجام آن سرباز زند مرتکب گناه بسیار بزرگی شده است برای دفاع از حق وحقیقت و حقوق فردی و اجتماعی در مملکت ما اولین اقدام باید از همان دادن رای بنماینده صالح و باشخصیت شروع شود . استقلال ـ عظمت ـ تاریخ دو هزار و پانصد ساله کشور ماهمه بستگی باین کار دارد حزب ملیون که دو سال از عمر آن میگذرد توانسته است در میان مردم آنچنان نفوذی پیدا کند که منجر بپیروزی آن در امر انتخابات گردد رهبر بزرك ما آقای دکتر اقبال از میان افراد شایسته کشور آنعده را که همه بردرستی و وطن پرستی آنان عقیده دارند کاندیدا کرده است این امر یکی از خدمات بزرك دکتر اقبال باین مملکت است که تا ابد فراموش نخواهد شد .

میدانستند

در کشور ما افرادقبل ازانتخابات اسامی وکلا را میدانستند عده‌ای دوله و سلطنه وکالت رابارث میبردند و این وضع سالهای سال ادامه داشت در این دوره رهبر حزب ملیون این شکل کار را تغییر داد و مسئله موروثی بودن وکالت را حل کرد غفاری و آقا شریف دو فرد باارزش این اجتماع هستند که فقط دکتر اقبال توانست آنها را برای اولین بار بروی صحنه اجتماع بیاورد . آقایان کوشش کنید این پانزده نفر به مجلس بروند اینها منویات شاه و ملت را اجرا خواهند کرد به تمام دوستان و همشهریهای خودباین موضوع را تذکر بدهید درانتخابات شرکت کنید و رای بدهید .

محمد علی مسعودی

آقای محمد علی مسعودی به تقاضای مردم پشت میکروفون آمد وی از طرف کلیه کاندیداهای حزب ملیون از حضار سپاسگزاری کرد و گفت من فقط یك جمله از صحبت آقای معرفت را تفسیر میکنم ترکیب کاندیدا های حزب ملیون از تمام طبقات تشکیل میشود اداری ـ بازاری ـ اصناف و کارگر و همه و همه من از شما آقایان خواهش میکنم قبل از رای دادن بوضع زندگی نامزد های حزب ملیون رسیدگی کنید و اگر این آقایان را صالح دیدید به آنان رای بدهید . دکتر اقبال درد اجتماع را خوب درك میکند و ضمن کار تحصیل کرده و خودش رابباین مقام رسانیده است خانه مسکونی وی اجاره‌ای است این بزرگترین افتخار برای نخست وزیر است که هیچکس هیچ نوع نقطه‌ضعفی در زندگی او نمیتواند پیدا کند اقبال طبیب است ببالین هم شاه و هم کارگر میرود بهر دو روی خوش دارد او خادم تمام طبقات است و منویات شاهانه را بهتر از هرکس درك میکند میگویند دکتر اقبال سیاستمدار نیست سیاستمدار یعنی کسی که مراحل اجتماع رابه تدریج طی کرده باشد در اجتماع با طبقات مربوط باشد و اوضاع دنیارا هم آنطور که هست درك کند دکتر اقبال بوضع کشورما بهتر از هر کس وارد است آقایان دکتر اقبال قاپچی باشی ندارد در اطاق او برروی همه باز است بروید ملاحظه کنید او محدودیت برای مردم ایجاد نکرده روز گذشته بامزاده حسن رفته بودیم مردم این محل اجتماع سه هزار نفری تشکیل داده بودند اعلام کردند که چون هروقت بدکتر اقبال مراجعه کردیم بحرف ما گوش داد ما هم بحزب او رای خواهیم داد این راز موفقیت دکتر اقبال است و بس

کارنامه ما

آقای حسین معیری نائب رئیس شورایعالی انجمن های محلی تهران روز گذشته در قصرالدشت گفت مادر شمالغرب تهران آراء قابل توجهی خواهیم داشت . آقای معیری گفت ما بر گزیده مردم هستیم کارنامه ما رامدتها است مردم امضاء کرده‌اند ما در محلات از طرف مردم انتخاب شده‌ایم این محل یکی از محلات معروف تهران است . مردم در این حدود آب نداشتند ما به نخست وزیر مراجعه کردیم درظرف چندساعت دستور داد و در رفع نگرانی دویست هزار نفر ساکنین این حدود اقدام شد آقایان شاه مملکت ما بسیار رئوف و مهربان است اگر در گوشه‌ای از مملکت حادثه‌ای روی دهد شاه ملول میشود و میگویند فقط در این قبیل موارد که مثلا خرمنی آتش میگیرد یا سیل جاری می گردد اعلیحضرت متاثر میشوند شاه همیشه در فکر تامین رفاه مردم است و اقبال نظر شاه را بدقت اجرا میکند.

سه‌هزار فامیل

در این محل آقای جناب زاده یکی از معتمدین بازار صحبت کرد وی گفت از دولت دکتر اقبال من صدمه دیده‌ام ولی‌هرگز نظرشخصی را بر مصالح مملکت ترجیح‌نمیدهم من شخصا وارد احزاب شده‌ام ولی از آقایان کاندیدا های حزب ملیون دعوت میکنم که‌بدرخوانگاه بیایند تا در این محل نیز مردم ازترکیب قابل تقدیر کاندیدا های حزب ملیون مطلع شوند.

در سیروس

اجتماع دیگر روز گذشته در سیروس و از طرف اتحادیه صنف صباغ تشکیل‌شده بود گروه کثیری از اعضای اتحادیه در این محل حاضربودندو آقایان مهدی کوشانفر و حسینقلی قادیان برای مردم صحبت کردند آقای کوشانفر گفت ما تا بحال تا آنجا که د رقدرت داشتیم برای اصناف کار کردیم و حالا که بفرمان شاهنشاه و توجه رهبر بزرك حزب ملیون سد راه مجلس شکسته شده است ما از اصناف میخواهیم که با رای خود ما و سایر کاندیدا های حزب‌نیرومند ملیون را بمجلس بفرستند . آقای کوشانفر آنگاه‌افزود که‌نمایندگان اصناف در مجلس برای حفظ حقوق کسبه و پیشه‌وران اقدام خواهند کرد.

پایان دوره آموزشی حفاری نفت

دوره آموزشی حفاری چاههای نفت که‌بمدت ۲۰ روز و باشرکت ۲۰نفر از مهندسین شرکت ملی نفت از طرف شرکت تشکیل شده بود بپایان رسید و دیروز طی مراسمی گواهینامه‌های کارآموزان وسیله آقای مهندس فرخان عضو هیئت مدیره شرکت درباشگاه‌نفت بین آنها توزیع گردید . برای تشکیل این کلاس دونفر ازبهترین استادان امریکائی ازایالت اکلاهما بایران آمده بودند .

مخارج تشکیل این کلاس ۲۰ نفره برابر بوده‌است بامخارجی که معمولا جهت اعزام دونفربرای دیدن چنین دوره‌ای بخارج‌پرداخت‌میشود.

آخرین تغییرات برنامه سینماها

تراس نیاگارا

پیخانمان :رنگی ـ دوبله بفارسی
شروع: ۷٫۳۰ ـ ۹٫۳۰ بعداز ظهر

پاسخ دکتر امینی به‌نخست وزیر

بقیه ازصفحه هفدهم

گزافی پول نام‌نویسی بدهیم و این امر برای یك عده کارمند فقیر قوز بالاقوز شده است.

درمورد وضع بودجه‌بهداری وقتی که بنده وزیر مالیه بودم ، بچند بیمارستان رفتم و بازدید کردم، آدم وقتی وارد می شود آرزوی مرك میکند و بیزار میشود ، پس بودجه بهداری خرج‌چه‌میشود ،خرج‌همین همکاران ایشان میشود که‌ازچندین جاحقوق میگیرند .

نتیجه مسافرتها چه‌بود ؟

ناطق سپس به‌نطق آقای نخست‌وزیر درمورد مسافرت به‌شهرستانها و استانها اشاره کرد و گفت : ایشان گفتند این کار دولت دردنیا بی‌سابقه است ، بله‌بی‌سابقه است که هیئت دولتی برود درنقاط مختلف کشور که چه بکند ؟ این آقایان آنجا فرماندار و بخشدار وماموربن مختلف دارند و اینها از اول سال گزارش امور مختلف را میدهندو نواقص را میگویندولی‌این گزارشها دروزارت‌خانه‌ها دفن میشود این آقایان بامخارج هنگفتی که اگر روزی ازآرشیو نخست‌وزیری‌بیرون آورده شودسربه‌میلیونها میزندرفتند بامردم صحبت کردند ولی چکاری صورت دادند. آمدند و رفتند اما ما آثاری ندیدیم . بله‌کار بیهوده کردن درکجای دنیا سابقه دارد ایشان اینرا از مفاخر زندگی خود میدانند که‌ما مسافرتها کردیم،بیخود کردید ! خرج‌ول کردید !

ناطق افزود : ایشان میگویند ما کمرهمت بستیم و چنین و چنان کردیم و درضمن اظهار شرمندگی از خودستائی نطقشان سرتاپا مداحی از خودشان بود .

مرتبا میگویند ما این کارهارا کرده‌ایم ، مشك آنست که خود ببوید نه‌عطار بگوید .۹۹ در صد مردم باین دولت بدمیگویند ایشان درجواب آقای بهبهانی گفتند که من تعهد نکردم قیمت اجناس بالانرود فقط تعهد کردم قیمت قند وشکر بالا نرود .

اگر ایشان کاری برای کشاورزی و تولید کرده‌اند چرا هرساله صدها هزار تن گندم از استرالیا وامریکا وارد میشود .

قابله ...

ایشان هم متخصص طب و هم متخصص سیاست خارجی و اقتصاد و سیاست داخلی هستند ، شماهیچ چنین نابغه‌ای را دردنیا سراغ‌دارید؟ نبوغ همیشه درامر معینی هست اما اینکه یك نفر درهرموردی نابغه باشد جزاینکه آدم فکر کندایشان دیوانه مقام و جاه باشند و تمام بدبیهیات را فراموش کنند چیز دیگری نمیتواند باشد .ایشان‌ضمن خودستائی گفتند که دکتر امینی چه‌کار کرده‌است و بنده رانا گزیر میکند که بگویم .من در گمرك وزارت دارائی و دادگستری بهترین دلیل کار کردنم همین ذکر خیری است که کارمندان از بنده‌میکنند.

ناطق پس‌از اشاره به زحمات‌خود درمورد نفت ودر حین‌کار وزارت دارائی وصرف وقتهای بسیار برای این کار گفت: بااینهمه زحمات بنده حتی یك کلمه‌هم نگفتم که‌از صبح تاشب کارکرده‌ام.

ناطق افزود: ایشان میگویندمن یکتنه حزب توده را غیر قانونی اعلام کردم ومبارزه کردم‌مگر شما رئیس‌قوای‌انتظامی‌بودید که توده‌ای هارا بگیرید مثل اینکه واقعاتح خیبر کرده‌اند.

ناطق سپس به‌این قسمت ازنطق آقای دکتراقبال که‌شب تا صبح مشغول پذیرائی از مراجعین در نخست‌وزیری است اشاره کرد و گفت:

اگرواقعا ازهمه مردم پذیرائی میکنی نتیجه این‌کار چیست؟

مردم اگرکارشان انجام میشد بقول آقای بهبهانی چرا پیش ما می‌آمدند؟

درمورد اینکه ایشان گفتند‌مصالح عالیه مملکت در خطرنیست واگر بودشاهنشاه مارا بیرون می‌کردند و بمحاکم صالح میفرستادندامیدوارم این روز خیلی دیرنباشد و بزودی پیش بیاید.

ناطق افزود: امروز دکتری بمن تلفن میکرد که آقای نخست‌وزیر پانزده سال است یك کلمه درس بکسی نداده است ویك کلاس‌ندارد وایشان بهیچوجه من‌الوجوه حقی بگردن ماندارند در حالیکه ایشان میگویند هزاران نفر طبیب تربیت کرده‌ام.

ناطق سپس گفت: بنده عاجزانه ازایشان تقاضا میکنم که‌ای کاش بکار خودشان برگردند. .

بنده صلاحیت اینکه بدانم‌معلومات ایشان چیست ندارم ولی یك نفر رانديدم که مریض باشد وایشان‌او را معالجه کرده‌باشند .میزان‌سواد فارسی ایشان راهم که از نطق‌ـ هایشان اطلاع‌داریدبااینکه این‌نطق هاچندین‌بار روتوش شده باز یك چیزهای‌درهم‌برهم وبدون مبتدا وخبر است .

من وایشان باهم در فرانسه‌تحصیل میکردیم حالا اگر ایشان توانستند ده کلمه فرانسه بی‌غلط صحبت کنند من تصدیق میکنم که راست می گویند.

ناطق افزود: ایشان که میگویند زمان دوله وسلطنه‌گذشته خودشان چرا افتخار میکنند که پدرشان مقبل‌السلطنه بوده‌است،امابنده که نگفتم امین‌الدوله هستم.

ایشان راجع به‌ثروت بنده که‌در مصاحبه و نطقهای‌خودحرف زده‌اند وبنده رایکی از ثروتمندان افراد این مملکت معرفی کرده‌اند ایشان خانواده بنده را خوب میشناسندو میدانند ما هفت برادر ویك خواهر هستیم وثروت مادربین این عده تقسیم شد وسهم مختصری‌هم‌به‌بنده رسیده است.

ناطق‌سپس گفت :ازسال۱۳۲۲ که‌حکم‌معاونت‌بهداری ایشان بامضای بنده داده‌شد چندین باروزیر شدند ومقامات مختلف را داشتند که‌حقوق قابل توجه داشتند مثلادراستانداری آذربایجان بیست‌هزار تومان خرج سفره میگرفتند باین ترتیب ایشان دراین مدت ۶۰ هزار تومان درآمد بی‌آفت دولتی‌مرئی در ماه داشته‌اند حالابه‌غیرمرئی آن کاری ندارم در حالیکه بنده در لشت‌نشاء اگر کم آبی نشود وسوخت نشود درحدود همین مقداردرآمددارم درعوض‌ایشان وشبختانه یابدبختانه‌خانمشان‌فرانسوی هستند و فرانسوی ها خیلی مقتصد و صرفه جوهستند وتاحالاکسی چای و شام وناهار ایشان را نخورده وبکسی هم کمکی نکرده‌اند و خانه هم که نخریدند پس‌این ۶۰هزارتومان درآمد را دراین‌بیست‌سال بکجا بردند، شاید در حساب بانك ملی ایشان هم‌بیش‌از ۱۵۰ تومان پول‌نباشد، لابدبخارج‌منتقل کرده‌اند .

ناطق افزود :اشخاص بسیاری‌هستند که‌دراین مملکت باثروت مختصرخوب زندگی میکنند ، آیندورونق دارند و این مربوط به طرز فکراشخاص است. درعوض چه‌اشخاص متمولی که‌یك‌غاز از آنها درنمی‌آید .

خیال میکنم چون من جزوه‌ای‌راجع به برنامه خود منتشر کردم آتش حسادت ایشان زبانه کشید.

املاك ماندم

ناطق آنگاه به‌بیانات آقای نخست وزیر در مورد اینکه ایشان املاك مادر خود را قبل ازفوتشان تقسیم کرده‌اند تا مالیات ندهند گفت : نخست وزیر باید مشاورین مالی و اقتصادی و حقوقی و غیره داشته باشد . بنده در بیوگرافی مادرم گفتم که موقعی که محصل بودم چند بار بمادرم گفتم برای اینکه بین اغلب خانواده‌ها بعد از فوت شما ایجاد اختلاف نشود دارائی خود را تقسیم کنید منتها اداره‌اش در حیاتتان دست خودتان باشد وآنقدر گفتم تا ایشان قبول کردند.

یك‌خانه در پاریس ...

ناطق در مورد نطق آقای نخست وزیر راجع به خانه‌ای که ایشان در فرانسه دارند گفت : خانه پاریس هم برای ایشان دست آویزی شده است ، اگر ایشان ریگی بکفش ندارند این‌حرف‌رانمیزنند ،همانطور که آقای دکتر بقائی هم گفت‌ایشان نزدیك پاریس یك آپارتمان مجلل دارند که باسم مادر زن ایشان‌است وانگهی در تمام جنوب فرانسه امریکائیها و انگلیسها و سایرمردم دنیا خانه دارند ، اینها وطن‌پرست نیستند ؟ چرچیل وطن پرست‌نیست که آنجا خانه دارد.

از همه اینها گذشته بنده آنجا هیچی ندارم ، بستگان من دارند ، اما اگر آپارتمان ایشان را ملاحظه کنید ، بد نیست اگر موافق‌باشند این دو آپارتمان معاوضه شود تا سیه‌روی شود هرکه‌در اوغش باشد.

شما از مفاخر خود اینرا میدانید که من خانه ندارم و کرایه‌نشین هستم درحالیکه امروز هر فرد طبقه متوسط پول قرض میکند و صد و پنجاه متر زمین میخرد که در آن زندگی کند ، آنوقت شما با این درآمد سرشار نمی توانید یك‌خانه تهیه کنید و میگوئید من اینجاخانه بخرم ، من در نقاط مختلف شهر چند خانه دادم باز هم تهیه کنم ؟ مگر میخواهم احتکار خانه بکنم ؟ شما باید خانه بخرید.

چرا فرار کنم ؟

بنده در این مملکت در شمال و در تهران و کهریزك ملك دارم‌حالا ثروت معنوی بر کنار ، آنوقت چطور میتوانم پا بفرار بگذارم . اما آن کسی که هیچی ندارد و خانمش هم فرنگی است و فقط یك‌چمدان دارد در اینجا بماند.

موضوع احضار

ناطق سپس در مورد احضار خود از امریکا گفت : موقعیکه از آمریکا آمدم شرفیاب شدم،شاهنشاه فرمودند که در مورد نفت توجه نکردیدعرض کردم نظر شخصی من بود .

اما ایشان که اجرای منویات‌میکنند میگویند مصالح مهمتری در بین بود که اگر مقتضیات اجازه میداد فاش می کردم .

در جنگل ساعی

ناطق افزود : یك نفر برای من یاد داشتی فرستاده که ایشان درچند نقطه شهر زمینهائی دارند ، خیال میکنم در جنگل‌ساعی هم ایشان دو هزار متری خورده باشند .

ایشان گفتند محال است بگذارم دکتر امینی وکیل شود . بنده هم از روز اول گفتم که دولت مجری منویات شاهنشاه نیست .

ناطق افزود: ایشان علنا میگویند که نمیگذارم امینی وکیل شود من‌اگر بکمك مردم وکیل شوم صحیح است، اگر جنابعالی اظهار عنایت کنید و بنده را در لیست فلانی خود بگذارید که مرد م خیال کنند انتخابات تهران آزاد است بنده هیچوقت قبول نخواهم کرد وانگهی من میخواهم منشاء اثر باشم .

با این حرف ایشان آن مختصرامید آزادی انتخابات هم از بین رفت .ناطق خطاب بمردم افزود : با اینهمه اگر شما مردم تهران قد علم کنید و جلو تقلبات را بگیرید اطمینان میدهم ایشان با این داد و فریاد کارشان بجائی نمیرسد .

بانك رفاه اجتماعی کارگران

بزودی شروع بکار میکند

امروز آقای انصاری وزیر کار بخبرنگار ما گفتند اساسنامه‌بانك رفاه اجتماعی کارگران که‌تنظیم شده بود مورد تائید و تصویب قرار گرفت ودراین هفته کاربه‌ثبت رساندن بانك مذکور انجام خواهد شد باین ترتیب انتظار میرود بزودی بانك رفاه اجتماعی کارگران کارخود رارسما آغاز کند سرمایه این بانك چهارصد میلیون ریال‌است.

آقای وزیرکار افزودند : هدف اصلی از تاسیس این بانك تامین نیازمندیهای عمومی کارگران کشور است و من اطمینان دارم که‌بانك مذکور خواهد توانست در اجرای نیات شاهنشاه گامهای بلندی در راه تامین رفاه‌و آسایش کارگران کشور بردارد.

توقف ویا تجدید انتخابات

مورد تکذیب قرار گرفت

تهران ـ خبرگزاری فرانسه ـ ۱۶ مرداد ـ محافل نزدیك بدولت ایران شایعات منتشر شده‌راکه بموجب آن انتخابات مجلس قانون‌ـ گذاری ایران متوقف ویاتجدید خواهد شد تکذیب میکنند. این‌محافل تصریح میکنند که انتخابات درشهرستانها آغاز شده وتقریبا چهل نماینده انتخاب شده‌اند همین محافل‌تائید میکنند که اخذ رای‌درتهران درده روز آینده آغاز خواهد گشت.

بزرگترین میتینگ جامعهٔ کلیمیان

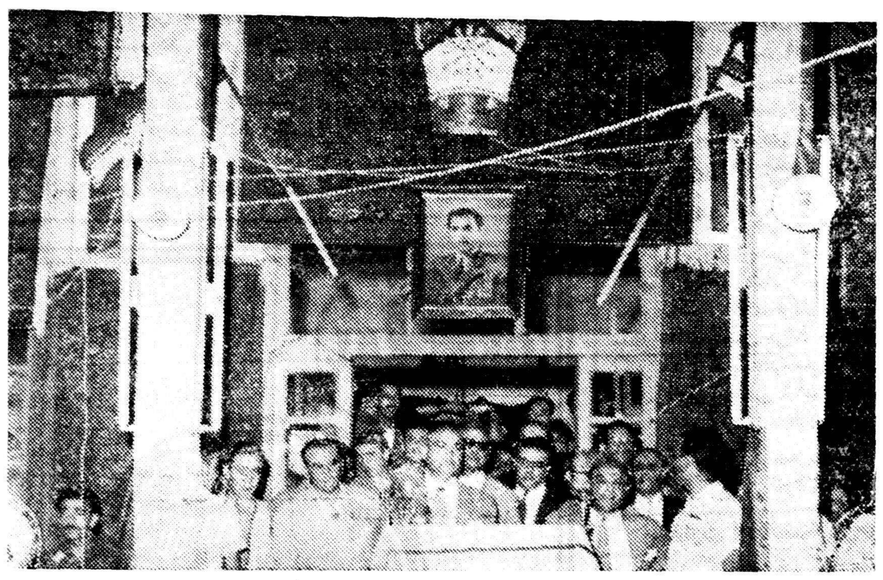

دکتر کاسمی دبیرکل حزب ملیون و جمشیدکشفی کاندیدای‌حزب درپشت میزخطابه

بقیه ازصفحه ۱۴

بنابر این بواسطه این نقاط‌مشترك باید در غم و شادی یکدیگرشریك بوده و بکوشیم که میهن عزیزخود را در زیر سایه اعلیحضرت‌همایونی حفظ کنیم ما هر دو صاحب دو کتاب مقدسیم ، این دو کتاب هر دوآسمانی اند برای اینکه هر دو بوسیله وحی بدوپیغمبر نازل شده است همانطور که کتاب ما در نزد شمامحترم است ، کتاب شما هم در نزد ما محترم است در هر دو کتاب در فضیلت‌و انسانیت‌ومحاسن آن بحث شده و در هر دو کتاب دروغ وخیانت‌تقبیح گردیده است. در این دو کتاب گفته شده که‌باید بزیر دستان و بیچارگان رسیدگی کرد . اصول اخلاقی در هر دوبکی است چون منشاء خداوند است منتهی بشکل دو مظهر و دو آئینه جلوه کرده است والی چهره همان چهره دلارای توحید است .

سخنران قبل از من اصطلاحی گفت که در دل من اثر عمیق کرد او گفت ایرانیان یهود نمیگفت یهودیان ایرانی یعنی ملت ایران وحدت دارد .

یعنی ملت ایران یکی است‌حالا منهم بشما ایرانیان یهود خطاب کرده و هر سخنی که بدیگر ایرانیان میزنم بشما هم زده ومی‌ـ گویم :

که در این مملکت در زیرسایه شاه بر اثر حسن تدبیر او و حسن سیاست او آسایش و آرامش پیدا شده شما معنی صلح‌وصفاوآرامش رابخوبی میدانید چون شما هابیشتر از هر کس دیگر باید طرفدار آرامش و صلح باشید چون‌میدانید که یك دیوانه (ناصر) در جهان‌پیدا شد وباملت شماچه‌کرد؟!

بنابر این دعاکنید که صلح و صفا همیشه در ایران حفظ‌گردد تا درسایه این آرامش بتوانید بکسب وکار ادامه داده و هر شب به پیش خانواده خود بر گردید ، در نتیجه امنیت و آسایش مملکت شما ـ ایران عزیز و میهن بزرك شما در شاهراه ترقی افتاده و در تمام‌شئون کشوری و در تمام‌مظاهر اجتماعی‌و درتمام جنبه های سیاسی کار های نو کار های تشویق انگیز دیده میشود و شما هم که مردمی‌مقتصد بوده و چرخهای اقتصاد دنیا بافکر قوی شما می‌چرخد متوجه شده اید که در مملکت شما چه‌پیشرفتهائی شده است که البته معلول آرامش در مملکت است .

آرامش در مملکت مثل سلامت در بدن است .ولی این سلامت همیشه در معرض خطر عوامل‌طبیعی ومادی و عناصر موذی می‌باشد ، باید همیشه خودرا حفظ کنید و باصول بهداشت عمل نمائید .

آنهائیکه میخواهند سلامت یك اجتماع را بخطر انداخته و از آب گل آلود ماهی بگیرند سعی‌میکنند که صلح و صفا را در پیکر اجتماع مختل سازند ، میکوشند که این آرامش رابهم بزنند .

اما د رمملکت شما که صلح صفا در زیر لوای چنین پادشاهی برقرار گشته این‌موذیان‌وبدخواهان هرگز رخنه نخواهند کرد وشما با دودستی بشاهی که چنین آزادی و امنیت را بشما داده است‌بچسبید و صادقانه فرامین او و دولت او را اجرا نمائید و برئیس دولتی که منویات پادشاه بزرك شما را خوب درك می‌کند وفادار باشید .

تشکیل احزاب در ایران‌کمك بسیار شایانی به پیشرفت ایران خواهد کرد ولی تشکیل شدن‌حزب فقط بابودن آسایش و امنیت‌مقدور است دوحزبی که‌اینك تشکیل‌شده هر دو منبع صد در صد ملی دارد و خرج آن را افراد ایرانی داده و چرخهای آنرا دستهای ایرانی‌بکار می‌اندازد این دو حزب با احزاب سابق که خرج‌خودرا ازخارجی ها میگرفت واز ماوراء مرز ها فرامین خارجیان را اطاعت میکرد فرق‌دارد احزاب ما ملی است و افکار آن از بیگانگان‌نیست بنابر این، این‌حزب برای ترقی و تعالی مملکت ایران نقشه میکشد ، این حزب بخودی خود صورت تحقق در جامعه پیدا نمی‌کند چیزی را که حزب‌درجامعه وجود به آن میدهد مجلسین است موقعی این مجلسین می‌توانند مظهر حزب باشند که نمایندگانش منتخب حزب باشند .

یعنی نمایندگان آن در مجالس عیش ونوش و بازد وبند اشخاص متنفذ لشکری و کشوری انتخاب‌نشده باشد . و فقط حزب او را بیرون داده باشد.این نماینده چون‌شخصیت او لکه دار نشده و رشوه نداده است موقعیکه در مجلس درپشت تریبون قرار میگیرد دیگر از کسی ترس واهمه ای نداشته و باشهامت و شجاعت از حق دفاع میکند ولی اگر این نماینده مرئوس فلان‌استاندار یا فرماندار و یارئیس ژاندارمری باشد هرگز نمی تواند صحبت کند و بر خلاف میل آنها قدمی بردارد وناچار است که در لفافه سخن‌بگوید وطوری صحبت نمایدکه‌بگوشه ابروی یار صدمه ای وارد نیاید . ولی اگر مردی حزبی باشد از حزبش دفاع خواهد کرد و برای پیشرفت آن نقشه میکشد . و با تمام کسانی که منکر مکتب حزبی هستند . مبارزه میکند .

کسانیکه با احزاب مبارزه میکنند وحمله میکنند برای اینست که دکان آنهارا حزب تخته میکند وکسی صبحهای جمعه و شنبه بدر خانه آنها نمیرود .

ما در حزب خود اشخاص سرشناس بزرگی داریم که سرمایه های عظیم معنوی دارند . شما می توانید از این سرمایه ها استفاده کنید بدون اینکه بشخصیت شما لطمه ای وارد بیاید تشکیل احزاب بهمت شاهنشاه صورت گرفت وحالا شمامی توانید بتدبیر دقیق و مو شکاف پادشاه خود پی ببرید .

شما که به لیست ملیون رای میدهید خواهید فهمید که این اشخاص چقدر باارزش اند اینها اشخاصی هستند که نقطه سیاه در اعمال آنها وجود ندارد .

مثلا در مورد نماینده شما آقای جمشید کشفی‌من تحقیق‌کامل کرده‌ام خداوند را بشهادت می طلبم که از اشخاص مختلفی که در باره اش تحقیق کردم جز نیکی چیزی ازاو نشنیدم . برای یك فرد حزبی دو خصلت فضل و تقوی لازم است‌که این دو در کشفی وجود داشته و در هر دو قسمت مرد بارزی است واز افراد شاخص و نیك نام‌ایرانیان بهودا است . بنا بر این تردید را کنار گذاشته و بدون معطلی باورای بدهید او امتحان خود را به خوبی داده است‌ودر بین‌تمام شمامحبوبیت عظیم دارد . شما باید بکسی رای ندهید که امتحان بد داده است و بشما خدمت نکرده است باید بکشفی رای بدهید تصمیم بگیرید که تمام شما که حق رای دارید کار و کسب و تجارت رسیدگی بمریض و احوال‌ـ پرسی را کنار بگذارید و بعبادت بزرك سیاسی پرداخته و رای به نماینده ای که اورا صالح تشخیص داده‌اید بدهید . پس از آنکه این رای را دادید دیگر در پیش وجدان خود خجل نیستید .

مقایسه انتخابات

فرق انتخابات این دوره با سابق اینست :که در سابق وکیل و موکل از یکدیگر فرار میکردند ولی فعلا ودر حزب دوبروی هم قرار میگیرند و نماینده انتخابی در آخر هرسال باید حساب پس بدهد . اگر حساب او بد باشد اورا کنار خواهید گذاشت .

بنا بر این من وظیفه خود میدانم که از این مجمع عالی و از آقایان وکلای نامزد تهران که در این‌جلسه حضور بهمرسانیده اند از طرف رهبر حزب خود که بواسطه گرفتاری نتوانسته در این جلسه حضور بهم رسانند تشکر کنم . به پیروزی خود ایمان داشته و باقدمهای محکم و علاقه شدید بطرف صندوق ها وقته و بنماینده خود رای دهید تابرای چهار سال دیگر آسوده و راحت باشید .

سخنرانی دبیر کل حزب ملیون در میان احساسات شدید ایرانیان یهود بشعار های پر هیجانی‌که بنفع حزب ملیون داده میشد مقارن‌ساعت ۸ پایان یافت .

بعضی از ایرانیان یهود از قرط شادی اشك میریختند و دیگران هم تا مسافتی بعید با کف زدن ممتد و ابراز احساسات شدید اعضاءعالی مقام حزب ملیون را مشایعت کرده واز اینکه نماینده آنها جمشید کشفی بود ابراز شادمانی میکردند . نطق بقیه آقایان در شماره های آینده چاپ خواهدشد .

ترفیعات فرهنگیان

بقیه از صفحه اول

با احتساب صرفه جوئی سال گذشته و اعتبارات سال جاری معادل ۵۰ میلیون تومان کسری اعتبارات دارد.

وزارت فرهنك هنوز احکام ترفیعات کارمندان و معلمین خود را که بیش از چند هزار نفر میشوند صادرنکرده است زیرا برای آن اعتباری معادل۲۰ میلیون تومان احتیاج دارد که درحال حاضر تامین آن ممکن نیست وهمچنین درحدود۱۰میلیون تومان برای پرداخت دیون سالهای گذشته احتیاج داردکه برای آنهم اعتباری وجود ندارد . در مورد مزایا از قبیل فوق‌العاده خارج‌از مرکز بدی آب و هوا و نظایر آن۲۰ میلیون تومان کسری اعتبار وجود دارد .

وزارت فرهنك و وزارت‌دارائی‌مدتی است که مشغول مذاکره و مطالعه‌می باشند تا از محل های ممکن کسری اعتبارات مزبور تامین گردد . یك‌مقام وزارت فرهنك‌نسبت به مذاکرات‌اخیر اظهار خوشبینی نمود و اظهار داشت وزارت دارائی کوشش دارد تا آنجائی که در آمد کشوراجازه میدهداحتیاجات فرهنك را تامین کند روی این زمینه در وزارت فرهنك نسبت بتامین‌کسری اعتبارات اظهار خوشبینی میگردد

همه به مهندس کامکار کاندیدای مهندسین رای خواهند داد

شماهم باو رای بدهید
۱ـ۲

مهندس اسمعیل دیلمقانیان
آ ـ ۱۶۱۸۱

انتخاب گرجی یك قدم اساسی برای تحقق آرمانهای فرهنگی

اطلاعات

دوشنبه چهاردهم صفرالمظفر ۱۳۸۰ـ هشتم اوت ۱۹۶۰

سال سی‌وپنجم شماره ۱۰۶۷۷

دونفر از امراء ارتش بازنشسته شدند

امروز کسب اطلاع شد بفرمان مطاع شاهانه از اول مرداد ماه سال جاری تیمسار سرلشگر هاشمی‌حائری وتیمسار سرتیپ دکتر شریف بافتخار بازنشستگی نائل آمدند گزارش خبرنگار ما حاکی است که سایر افسران و امراء ارتش که به سن باز نشستگی رسیده باشند بتدریج باز نشسته خواهند شد .

دوگاخ سعدآباد

پیش از ظهر امروز آقای سردار فاخر حکمت رئیس هیئت مدیره مجلس شورایملی در کاخ سفید سعد آباد بحضور شاهنشاه رسید .

ضیافت رایزن فرهنگی دربار شاهنشاهی بافتخار پزشك ایرانی

از طرف آقای شجاع‌الدین شفا رایزن فرهنگی و سخنگوی دربار شاهنشاهی ، عصر دیروز بافتخار آقای دکتر انوشیروان پویان پزشك ایرانی که اخیرا در مسابقه انترنای بیمارستان های پاریس در بین دوهزارو دویست شرکت کننده نفر اول شده و بمناسبت این موفقیت مورد عنایت و تشویق خاص شاهنشاه قرار گرفته بود ، ضیافتی در باغ باشگاه دانشگاه برپا بود . درین ضیافت عده‌ای از آقایان وزیران و روسا و استادان دانشگاه و شخصیت های فرهنگی و مطبوعاتی و بانوانشان حضور داشتند .

آقای شفا طی نطقی موفقیت دکتر پویان رامورد ستایش قرار داد و گفت که قریحه و استعداد ذاتی ایرانیان ، در هر موقع که در شرایط و محیط مناسبی قرار گیرد ، موفقیتهای برجسته ای بدنبال دارد ، ومسلما آن نبوغ ملی و معنوی که امثال بوعلی سینا ها و رازی‌ها را بوجودآورد، همچنان در نهاد ملت ما نهفته است ، و فقط کافی است که امکان بروز بدانها داده شود .

آقای دکتر پویان با اظهار تشکر از تشویقی که در ایران از او شده ، اظهار داشت که ابراز مراحم شاهانه بزرگترین افتخاری بود که نصیب او شده ، و او و همه دانشجویان ایرانی منتظر روزی هستند که تحصیلات خودرا باتمام رسانیده و برای خدمت ملی بایران باز گردند .

انتصابات جدید دروزارت فرهنك

این انتصابات در وزارت فرهنك صورت گرفته است .

آقای دکتر تقی علی‌آبادی بازرس عالی وزارت فرهنك ـ مدیر کل باستانشناسی

آقای دکتر نگهبان استاد دانشگاه تهران ـ معاونت فنی وریاست اداره موزه در اداره کل باستانشناسی

آقای دکتر عیسی بهنام استاد دانشگاه ـ رئیس اداره تحقیقات علمی و باستانشناسی در اداره کل باستانشناسی .

آقای علی اکبر اصغریان جدی رئیس اداره حفاریها وبازرس فنی .

آقای مهندس علی اصغر بنائی رئیس اداره ابنیه تاریخی .

آقای دکتر علی کیا هاشمی ریاست اداره انتشارات و عکسبرداری و کتابخانه در اداره کل باستانشناسی

آقای دکتر فرهاد آبادانی رئیس اداره آموزش و حفاری اشیاء در اداره کل باستانشناسی .

آقای محمود علمی بازرس فنی در باستانشناسی .

نمودار انتخابات دوره بیستم

تاآخروقت امروز

امروز عده قابل ملاحظه دیگری از نمایندگان بیستمین دوره قانونگذاری انتخاب شدند و نامشان اعلام گردید .

موفقیت و برد حزب ملیون بر حزب مردم همچنان قطعی بنظر میرسد.

برای نمایاندن آخرین نتایج انتخابات و مقایسه موفقیت هائی که دو حزب و همچنین منفردین داشته اند ماهمه روز در این جدول آخرین ارقام انتخابات را منعکس میسازیم .

همانطور که خوانندگان گرامی توجه دارند در این جدول تنها نمایندگانی منظور میشوند که انتخابشان بکلی پایان یافته و اعلام‌شده و حائزین اکثریت در مراکزی که خواندن آراء پایان نیافته بحسات نیامده اند :

	ملیون	مردم	منفردین
	۶۱	۲۱	۱

حزب ملیون

۱ـ علی طباطبائی ۲ـ عبدالله دشتی ۳ ـ دکتر سید حسن مصطفوی ٤ـ محمد باقر برومند ٥ـ منوچهر دیهیم ٦ـ دکتر ابوالقاسم تفضلی ۷ـ میر هاشم شمس ۸ـ دکتر قاسم رضائی ۹ـ دکتر یدالله ظفری ۱۰ـ محمود نوالفقاری ۱۱ـ دکتر مصطفی الموتی ۱۲ـ دکتر موسی عزیزی ۱۳ـ ستار دلیری ۱٤ـ دکتر ابراهیم پاد ۱٥ـ دکتر موسی آیت‌الله زاده اصفهانی ۱٦ـ حسن اوحدی ۱۷ـ محسن بکائی ۱۸ـ سیدجلال شادمان ۱۹ـ غلامحسین مستوفی ۲۰ـ باقر بوشهری ۲۱ـ مرتضی حکمت ۲۲ـ سعید مهدوی ۲۳ـ محسن ابوالهدی ۲٤ـ دکتر موسوی ۲٥ـ محمود جلیلی ۲٦ ـ دکتر محمد حسن مرشد ۲۷ـ اژدری ۲۸ـ نعمت‌الله خان اکبر ۲۹ـ محمود محمودی ۳۰ـ عبدالله پاکروان ۳۱ـ محمد کشاورزان ۳۲ـ سامی راد ۳۳ـ کیهان یغمائی ۳٤ـ رضا کدیور ۳٥ ـ احمد قرشی ۳٦ ـ فتح‌الله کافی ۳۷ـ احمد افخمی ۳۸ـ دکتر مشارالله شجاع ۳۹ـ حاج صالح شاطری ٤۰ ـ سید محمدعلی موسوی معین زاده ٤۱ـ دکتر خلیل ضیائی ٤۲ـ دکتر میر حسینی ٤۳ـ امید سالار ٤٤ـ محمد حسین خلفی ٤٥ـ سرهنك اسماعیل آدمین ٤٦ ـ دکتر مرتضی قلی کیان ٤۷ ـ دکتر حکیم‌باشابهادری ٤۸ـ حاج سید صادق میر شهیدی ٤۹ـ محمد صمیمی ٥۰ـ عزت‌الله مجید ٥۱ـ جهانگیر سرتیپ‌پور ٥۲ ـ دکتر احمد وثوق مستوفی ٥۳ـ دکتر هوشنك شهاب فردوسی ٥٤ـ محمد حسین فرخی ٥٥ـ حسین میرعمادی ٥٦ـ غلامرضا حکیمی ٥۷ ـ حسینعلی هیراد ٥۸ـ دکتر حبیب دادفر ٥۹ـ اسدالله موسوی ماکوئی از (ماکو) ٦۰ـ قلی امیر لك از (خوی) ٦۱ـ محمود بهمنیار از (رفسنجان)

حزب مردم

۱ـ جواد دریابیگی ۲ـ دکترسعید حکمت ۳ـ علی اکبر جلیلوند ٤ـ ساغر یغمائی ٥ـ هلاکو رامبد ٦ ـ حسین یوسفی ۷ـ دکترمحمد حسین اسدی ۸ـ دکتر اصلان افشار ۹ـ پرویز یارافشار ۱۰ـ شمس طاهری ۱۱ـ دکتر محمود ضیائی ۱۲ـ دکتر تقی تفضلی ۱۳ـ عبدالله ایلخانی ۱٤ـ هوشنك مقدم ۱٥ـ محسن مرات اسفندیاری ۱٦ـ امان‌الله ریگی ۱۷ـ اسماعیل اکبر ۱۸ـ کریم طهماسبی ۱۹ـ احتشام‌الدوله قراگزلو .

۲۰ـ احمد مرعشی ۲۱ـ غلامحسین فخر طباطبائی .

منفردین

آقای رضا صراف زاده وکیل یزد تنها نماینده منفردیست که تاکنون در انتخابات دوره بیستم موفقیت داشته است .

سفارت افغانستان وحفظ منافع اتباع مصر درایران

طبق گزارش خبرگزاریها ، در قاهره رسما اعلام شده که دولت مصر حفظ منافع اتباع خود را درایران بسفارت افغانستان در تهران واگذار کرده‌است .

ظهر امروز یك مقام رسمی در سفارت افغانستان بخبرنگار ماگفت که تاکنون هیچگونه‌دستوری بمانرسیده است ، البته اگر دولت‌افغانستان چنین موافقتی کرده باشد برای اجرای این موافقت تعلیمات لازم را بما خواهد داد .

شرکت شیلات ایران اطلاع میدهد

بطوریکه مشهود گردیده عده‌ای از مصرف‌کنندگان خاویار بدون اینکه از جنس ونوع و محل تهیه این اغذیه حساس اطلاع داشته باشند از اشخاص متفرقه خریداری مینمایند در حالیکه بی خبرند این قبیل خاویارها باچه‌دست های کثیف وآب آلوده تهیه میشود که اگر هنگام عمل از نزدیك ناظر باشند برای همیشه از خوردن چنین خاویاری که سریعتر از هرنوع مواد غذائی قابل انتقال میکرب می باشد مشمئز خواهند شد.

از عموم مصرف کنندگان دعوت میشود بفیلم شیلات که همه هفته شبهای سه شنبه ساعت ۹٫٥ از تلویزیون ایران پخش میگردد توجه نمایند تابرای همیشه از خریداین نوع خاویارها خودداری وتنها از فروشگاههای شماره ۱و۲ شیلات واقع در فرودگاه مهرآباد واسلامبول بازارنو مغازه شیلات ایران ابتیاع فرمایند.

برای رفاه مشتریان محترم بزودی به تعداد فروشگاهها افزوده خواهد شد تااهالی پایتخت بتوانند خاویار مرغوب راکه بارعایت کامل اصول بهداشت تهیه شده و مزه وطعم آن باخاویارهای متفرقه از هرجهت متفاوت میباشدبه‌آسانی تهیه بنمایند.

۱ـ۲ آـ۱۸۴۷۰

والاحضرت شاهپور عبدالرضا پهلوی که هفته پیش تهران رابقصد مسافرت بامریکا ترك کرده بودند ، روز دوازدهم مرداد واردمونترئال (کانادا) شدند و در فرودگاه از طرف آقای محمود اسفندیاری وزیرمختار ایران درکانادا مور داستقبال قرار گرفتند . والاحضرت پری‌سیما همسر ایشان نیز چند روز پیش از تهران حرکت کردند تا از کانادا باتفاق والاحضرت مسافرتی بامریکای جنوبی بنمایند .

این عکس هنگام ورود والاحضرت بمونترئال برداشته شده مستر «نلسن ورمست» از طرف کانادا بوالاحضرت خوش آمد میگوید .

مقدمات نهمین دوره اجلاسیه شورای وزیران

سازمان پیمان مرکزی فراهم میشود

امروز کسب اطلاع شد که کمیته های فرعی کشاورزی ـ بازرگانی بهداشت ـ ارتباطات وامور عمومی سازمان پیمان مرکزی در مهرماه و اوایل آبان‌ماه آینده به‌ترتیب درپایتخت‌های ایران ـ ترکیه وانگلستان و شهر داکا (پاکستان شرقی) تشکیل خواهد شد.

تشکیل کمیته‌های فرعی برای تهیه مقدمات تشکیل نهمین دوره اجلاسیه شورای وزیران سنتو صورت میگیرد وطبق تصمیم شورای وزیران درتهران دوره اجلاسیه آینده قرار است درآنکارا تشکیل‌شود.

بیاری خدای متعال

مردم حق‌شناس تهران

آقای احمداشتری

فداکاری و خدمات و زحمات نسبت بشاه‌ومیهن‌وملت‌وافتخاراتیکه در این راه کسب نموده در تاریخ ایران ثبت و فراموش نشدنی‌است که صلاح و مصلحت عمومی است که باین عنصر شایسته و خادم مورد اعتماد ملت رای داده و بمجلس شورای ملی بفرستند.

آـ۱٦۱٤۳

آخرین خبرها بعدازظهر

هند ازشوروی نفت نمیخرد

دهلی ـ ۸ اوت ـ رویتر ـ وزیر معادن و نفت هند در پارلمان اینکشور اظهار داشت که هند در حال حاضر از خریدن نفت خام شوروی صرفنظر کرده است . زیرا پالایشگاههای هند در حال‌حاضر ظرفیت تصفیه نفت بیشتری را ندارد . سه کمپانی نفت غربی ، از تصفیه نفت شوروی‌امتناع کرده حاضر شدند در بهای نفت خود تقلیل بدهند .

این کاریکاتور که از هفته نامه معروف انگلیسی «ابزرور» گرفته شده است ، عملیات بلژیك را در جلو گیری از ورود قوای سازمان ملل به کاتانگا نشان میدهد . در کاریکاتور شخصی که نماینده بلژیك است ، موسی چومبه نخست وزیر کاتانگا را باد کردمو در برابر داگ هامر شولد دبیر کل سازمان ملل قرار داده است .

گشایش مجلس جدیدکره

سئول ـ ۸ اوت ـ یونایتد پرس ـ امروز مجلس جدید کره در حالی که گروهی در برابر آن بتظاهرات دست زده بودند گشایش یافت . این جلسه برای انتخاب هیئت رئیسه مجلس تشکیل شده بود . متظاهرین که بزد و خورد مختصری باپلیس دست زدند درخواست داشتند که افراد حزب‌لیبرال، حزب سینگمان ری استعفا دهند .

آلمان وفرانسه بانگلیس امتیازمیدهند

دوگل میخواهد سازمان آتلانتیك را بیك واحد سیاسی جهانی تبدیل‌کند

بن ـ ۷ اوت ـ آسوشیتد پرس ـ رهبران اروپائی در حال طرح نقشه هائی بمنظور تجدید تشکیلات ناتو وایجاد وحدت نظر سیاسی در اروپای باختری میباشند . آنچه بیش ازسایر مسائل اهمیت دارد اینستکه آنها باید بدون تاخیر راههائی برای قطع نفوذ کمونیسم در قلب آفریقا پیدا کنند.

در ملاقات ادنائر و مك میلان نیز مشکلات آفریقا تهدید شوروی نسبت به برلن غربی وحدت سیاسی اروپا واصلاحاتی که بایددر اتحادیه‌آتلانتیك شمالی بعمل آید ، مورد مذاکره قرار میگیرد .

گفته میشود علت عمده درخواست دوگل در مورد اصلاح ناتو آنست که وی میل دارد متفقین اتلانتیك خودرا نسبت به برنامه‌اش در الجزایر متعهد سازد .

دوگل میخواهد با پشتیبانی کامل ادنائر ناتو را از یك سازمان‌نظامی اروپائی بیك واحد سیاسی جهانی تبدیل سازد که با پانزده عضو خود در کلیه نقاط جهان از جمله‌آفریقا سیاست مشترکی داشته باشد .

ظاهرا ادنائر و دوگل آماده‌آنند که‌امتیازاتی به مك‌میلان بدهند تا او از لحاظ سیاسی و اقتصادی تماس نزدیکتری باکشورهای اروپای غربی برقرار سازد.

افزایش قابل توجه محصول چای ایران

تادهم مردادماه سال جاری چهارهزار وهفتصد و چهارده تن (٤۷۱٤) چای‌خشك ازطرف سازمان چای وزارت گمرکات وانحصارات خریداری و مبلغ پانصدونه میلیون (٥۰۹۰۰۰۰۰۰) بچایکاران وکارخانه‌داران نقدا پرداخت شده‌است

میزان چای خریداری سازمان چای در شهرستانهای شمالی تادهم مرداد ماه سال جاری (۳۲) تن ازکلیه خرید سال گذشته بیشتر بوده‌است در حالیکه دوماه و نیم دیگر از مدت خرید باقیست.

تادهم مردادماه سال جاری (٤۷۱٤)تن چای‌خشك ازطرف سازمان چای وزارت گمرکات وانحصارات خریداری و مبلغ پانصدونه میلیون ویکصد ودوازده هزار ریال (٥۰۹۱۱۲۰۰۰ریال) به چایکاران و کارخانه‌داران نقدا پرداخت شده است در حالی که سال گذشته تاپایان دوره بهره‌برداری که اواخر مهرماه است فقط (٤٦۸۲) تن چای‌خریداری شده است بنابراین تادهم مرداد سال جاری (۳۲)تن چای بیشتر از تمام دوره خرید سال گذشته خریداری‌شده وهنوز دوماه‌ونیم دیگر خرید ادامه خواهد داشت بااین‌وصف‌پیش‌بینی میشود که درسال جاری‌میزان محصول درحدود پنجاه درصدنسبت بسال گذشته افزایش یابد واین افزایش قابل توجه که آتیه‌امید بخشی رابرای تامین چای مصرفی کشور نویدمیدهد ودرنتیجه‌بهره‌برداری‌بیشتردرواحد سطح‌میباشدطبق نظر متخصصین براثر استعمال کود شیمیائی و استفاده باغداران از تعلیمات علمی وعملی کارشناسان داخلی و خارجی‌سازمان چای‌میباشد. جای‌خوشوقتی است که بموازات افزایش میزان تولید ازنظرتبدیل برك سبز بچای‌خشك درکارخانجات استبحاری سازمان ازهرحیث رعایت اصول فنی میشودومحصول چای سال جاری که به‌بازار عرضه میگردد میتواند بابهترین چایهای خارجی رقابت نماید.

احتشام الدوله قراگزلو
نماینده شاهی

حبیب داد فر
نماینده تفاب

ماشاءالله شجاع
نماینده گلپایگان

حسین خلفی
نماینده بندر معشور

بدینوسیله انتخاب جناب آقای دکترسید حسین مصطفوی رابه نمایندگی دوره جدید مجلس شورای ملی تبریك عرض نموده موفقیت ایشان را درراه خدمت بهم‌وطنان عزیز از درگاه ایزد متعال خواهانم.

آـ۱۸٤٦۸ منصور زرنگین

Kodak

پارتی جدید فیلم طبی کداك واردشد

به نمایندگی کداك میدان مخبرالدوله تلفن ۳۳٥٤۳ مراجعه فرمائید. آـ۱۸۱٦٤

جید کرم زیبائی‌صورت جید

ضروری برای بانوان مفید برای آقایان کرم جید لازم برای دختران سودمند برای پسران کرم جید

کرم‌جیدبرطرف‌کننده‌جوش وغرورصورت

نماینده انحصاری شرکت راش پاساژ سعدی مرکز پخش ناصر خسرو داروئی مهر محل فروش کلیه داروخانه‌ها

خانم عزیز

یك موفقیت زودگذر بی‌نظیر
فقط ٤ روز دیگر
تخفیف بی‌سابقه
در
فروشگاه گرلن
پارچه‌های منتخب لندن — کفش های ایتالیائی
کیف‌های مد روز — لباسهای توحه
و برای کودکان
اسباب بازیهای شگفت‌انگیز
فروشگاه گرلن
۵۱۱ خیابان تخت‌جمشید تلفن ۳۹٤٤۹
آـ۱۸۳۳۰

حراج بهترین لباسهای
زنانه تابستانی دوخت پاریس در
ماری مارتین
از فردا ۱۸ مرداد
خیابان تخت‌جمشید شماره ۱۲٦
آـ۱۸۳۲۸

آقای صاد ابراهیمی ساکن تهران

یاقتای که کام شما را شیرین میکند
در این هفته برنده دوم از هفت برنده جایزه ممتاز بلیطهای هفتگی بخت آزمائی ملی بودند که جایزه ایشان نیز بعیمنت و مبارکی طی چك شماره ۲۸۸٦۰۷ پرداخت شد
آـ۱۸٤٤٦

بارکش لامبرتا

موتورهای سه چرخه مدل ٦۰ ویتر وزیباتروارد شد
فروشگاه لامبرتا ـ خیابان سعدی بالاتلفن ۳۰۲۸٥٦
۱ـ۲ آـ ۱۸۳۰۰ آـ۲

ال ـ سی ـ ام

ازطرف سازندگان لاستیك بیهوده سعی شده است نقش وشکل لاستیك جنرال راتقلید نمایند. ولی‌هیچ لاستیکی تاامروز از حیث خوبی ودوام بر لاستیك ال ـ سی ـ ام جنرال برتری نیافته‌است.

شرکت سهامی ثابت پاسال

آـ۱۸٤۸٦

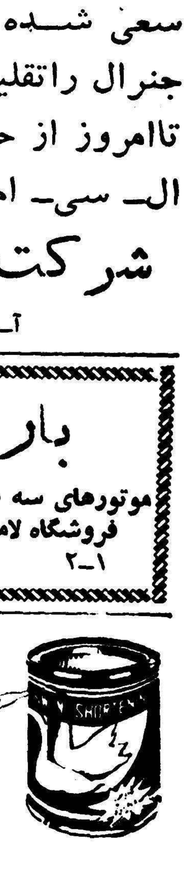

روغن نباتی قوطی کره دارد