پیام انسان بموجودات باشعور آسمانها

بوسیله سفینه امریکا بفضای لایتناهی ارسال شد

سفینه پیشاهنگ ۱۰ پس از طی یک‌میلیارد کیلومتر بکره مشتری میرسد

اگر پیام انسان به موجودات ذیشعور کرات دیگر برسد آنها با زمین تماس میگیرند

درصفحه ۲

اطلاعات

۲۴ صفحه

شنبه ۱۴ اسفندماه ۱۳۵۰ ـ شماره ۱۳۷۳۹

تکشماره پنج ریال

ژنرال تیکاخان فرماندار نظامی سابق پاکستان شرقی فرمانده ارتش پاکستان شد

کودتای نظامی پاکستان شکست خورد

فرماندهان نظامی پاکستان برکنار شدند

* بوتو در یک نطق مهم گفت : بین هند وپاکستان حالت جنگ وجود دارد

★ هنگام برکناری فرماندهان ارتش ، ایستگاه های رادیو و تلویزیون پاکستان در محاصره سربازان قرار گرفت .

★ فرمانده جدید ارتش پاکستان دربنگلادش بعنوان جنایتکار جنگی تحت تعقیب است .

در صفحات ۲ و ٤

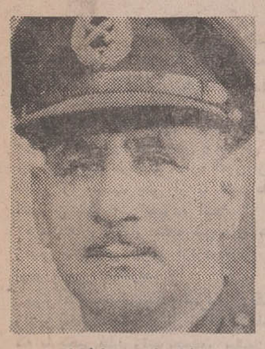

ژنرال تیکاخان

در نتیجه واژگون شدن اتوبوس با ۷۰ نفر مسافر در رودخانه «کل» میناب

۳۲ مسافر اتوبوس ناپدید شدند

● راننده به تذکر ماموران راه توجه نکرد و بادو برابر ظرفیت به رودخانه زد

● جنازه ٤ تن از مسافران تاکنون پیدا شده است

صفحه حوادث

دفترچه راهنمای کنکور

شنبه آینده منتشر میشود

★ دفترچه ها بقیمت ده ریال در شعب بانک ملی در اختیار داوطلبان قرار میگیرد

درصفحه آخر

میلیونها بیمار قلبی بزندگی بازمیگردند

قلب انسانی ساخته شد

یک دانشمند آلمانی ، یک دستگاه تنظیم قلب ساخت که هیچگاه از کار نمی افتد

★ هرسال یکصد هزار نفر امریکائی با قلب انسانی از مرگ نجات میابند در صفحه ۲

تصمیمات کنفرانس وزرای خارجه اسلامی

خلعتبری وزیر خارجه از نتایج سومین کنفرانس وزرای خارجه کشورهای اسلامی اظهار رضایت کرد وآن را پر ثمر خواند . عکس وزیرخارجه ایران را در آخرین جلسه کنفرانس نشان میدهد.

★ کنفرانس هیئت هائی به «داکا» و «اسلام‌آباد» می فرستد

★ بین‌رهبر هیئت فلسطینی و هیئت اردنی برخورد شدیدی ایجاد شد

★ وزیر خارجه کویت به برگشت سفراء دو کشور به‌محل ماموریت خود ابراز علاقه کرد در صفحه ۲۱

امپراطوری جهانی قاچاق هروئین متلاشی شد

۲ هزار میلیون تومان هروئین قاچاق کشف شد

★ فقط در فرانسه ٤۲۵ کیلو هروئین خالص بدست پلیس افتاد .

★ در امریکا و کانادا شبکه های قاچاق هروئین کشف شد .

★ قیمت خرده فروشی هروئین در امریکا ترقی میکند .

در صفحه ۲

★ دراسرائیل ۱۰ میلیون تومان حشیش کشف شد

★ پلیس امریکا موفقیت پلیس فرانسه را به پمپیدو تبریک گفت

سناتور سعید مالک درگذشت

با اندوه فراوان اطلاع یافتیم که سناتور دکتر سعید مالک (لقمان الملک) صبح امروز بدنبال یک بیماری طولانی برائر سرطان امعاء زندگی را بدرود گفت.

در صفحه ۲۱

نوابغ مهم جدید دادگستری

وزیر دادگستری در مصاحبه با اطلاعات گفت :

دادگستری

اول باید عدالت را در سازمان خود اجرا کند

صادق احمدی

مزایای قضات بدون تبعیض پرداخت میشود

★ دادگستری ٦۰۰ کارمند جدید استخدام میکند

★ قانون حمایت خانواده بنفع زن ، شوهر و فرزندان آنها اصلاح میگردد در صفحه ۲۱

اخطار یک دانشمند استرالیائی درباره :

قرص های خطرناک برای زنان باردار

★ یک دانشمند استرالیائی گفت : مصرف قرص های «امپرامین» سبب می شود نوزادان بدون بازو متولد شوند

★ مصرف این دارو سلولهای زنده زنان باردار را از بین می برد .

دکتر «مکبرید» پزشک معروفی که در ۱۹٦۹ برای اولین‌بار خطرات قرصهای ضد بارداری موسوم به «تالیدومید» را فاش ساخت، دیروز به مصرف کنندگان قرص های «امپرامین» هشدار داد که مصرف این قرص‌ها بویژه در مراحل اولیه بارداری ممکن است سبب شود که زن باردار اطفال ناقص‌الخلقه مخصوصا بدون بازو بدنیا آورند.

دکتر «مکبرید» گفت بوسیله وزارت بهداری استرالیا به کلیه محافل پزشکی و زنان مصرف کننده اعلام خطر کرده است که با تجویز و مصرف کردن قرصهای «امپرامین» زندگی نوزادان را به خطر نیاندازند.

پزشک برجسته استرالیائی در تشریح خطرات داروی ضد بارداری گفت مصرف این دارو ، بخصوص در مراحل اول بارداری در زنان، سلولهای سازنده اعضای بدن را فاسد میکند و وقتی این سلولها فاسد شد مادر هرگز قادر نخواهد بود، فرزندان سالم و بدون نقص عضو بدنیا آورد.

پزشک استرالیائی گفت قرص‌های مورد نظر نارنجی رنگ هستند و هفت کمپانی داروئی با ۳۰ نام مختلف این قرص‌ها را میسازند

این قرص‌ها به زنانی که از بیخوابی، ضعف عمومی و دردسرهای شدید رنج میبرند، داده میشود.

داروی مداوای دیوانگی کشف شد

★ پزشکان امریکائی داروئی کشف کردند که بیماران مبتلا به «شزوفرنی» را معالجه میکند

★ مبتلایان به شزوفرنی همیشه از محیط و اطرافیان خود بیمناک‌اند

در صفحه ٤

شرکت ملی دوب‌آهن ایران

آگهی استخدام

واحد کل عملیات کارخانه آریامهر افراد زیررا برای خدمت در محل کارخانه آریامهر استخدا مینماید :

۱ـ دکتر متالورژی با سابقه کار
۲ـ مهندس صنایع با سابقه کار
۳ـ مهندس مکانیک با سابقه کار
٤ـ مهندس برق با سابقه کار
۵ـ مهندس راه و ساختمان با سابقه کار
٦ـ مهندس راه و ساختمان (متخصص درکارهای نسوز چینی)
۷ـ مهندس تاسیسات و تهویه با سابقه کار
۸ـ مهندس الکترونیک
۹ـ مهندس هیدروتکنیک
۱۰ـ تکنیسین یا تعمیرکار دستگاههای تلفنی
۱۱ـ تعمیرکار یا تکنیسین رادیو ، تلویزیون، دستگاه های صوتی ، کابل بی‌سیم و مراکز تلفن
۱۲ـ تکنیسین باتجربه در رشته های برق ، مکانیک، تاسیسات و تهویه و تبرید ساختمان
۱۳ـ راننده پایه یکم
۱٤ـ مکانیسین‌ماشینهای‌ابزار وماشین‌آلات‌ساختمانی
۱۵ـ مونتور مکانیک
۱٦ـ مونتاژکار وسائل تاسیساتی
۱۷ـ جوشکار برق با سابقه کار مطلوب
۱۸ـ جوشکار گاز
۱۹ـ لوله‌کش لوله های فولادی ، چدنی
۲۰ـ لوله‌کش لوله های گالوانیزه وپولیکا
۲۱ـ کانالساز
۲۲ـ برشکار گاز و کاربیت
۲۳ـ برقکار
۲٤ـ استادکار تعمیرات
۲۵ـ متخصص در رشته های آبکاری با روی ونقره و محلول های مختلف
۲٦ـ استادکار تعمیرات الکتریکی و مکانیکی
۲۷ـ تعمیرکار دستگاههای وانتیلاسیون
۲۸ـ تعمیرکار دستگاههای اندازه‌گیری
۲۹ـ صفحه‌تراش
۳۰ـ مدلساز
۳۱ـ کارگر باسواد با تحصیلات ششم ابتدائی تا پنجم متوسطه
۳۲ـ تعدادی سنگتراش

متقاضیان میتوانند همه روزه با در دست داشتن مدارک لازم باداره کاریابی قسمت کارگزینی اینواحد واقع در ٤۵ کیلومتری جاده اصفهان ـ شهرکرد مراجعه‌نمایند ضمنا متقاضیان مقیم تهران میتوانند از تاریخ هفتم تا دهم هرماه باداره کاریابی شرکت ملی ذوب‌آهن ایران واقع‌در چهارراه‌تخت‌جمشیدپهلوی‌مراجعه‌نمایند . م الف ۱۵۲۱۹

آگهی انجام امتحان ماشین‌نویسی فارسی ولاتین در سازمان بنادر وکشتیرانی

در صفحه ۷

استخدام درمدرسه‌عالی‌اموراداری وبازرگانی کرمان

بقیه در صفحه ۸

ساختمان ۴ طبقه شماره یک

برای تصاحب ساختمان ۴ طبقه شماره یک آماده شوید

حراج چینی های هیس

از پانزدهم اسفند ماه در فروشگاه های کایزر لاله‌زارنو

اطلاعیه سندیکای مرغداران تهران

از شما مردم گرامی تهران میخواهیم ....

بجای گوشت گوسفند و گاو

هرروز گوشت مرغ خریداری فرمائید .

این درخواست صدها موسسه مرغداری در تهران است و برای جلوگیری از بحران گوشت مرغ و نابودی موسسات مرغداری مردم باید باین درخواست پاسخ مثبت دهند .

آ ـ ۸۵۱۹٦

هزار انتقاد بجا و یک انتقاد بیجا از شهرداری

فردا یکشنبه پانزدهم اسفند

بوتو فرماندهان ارتش پاکستان را برکنار کرد

راولپندی ـ ذوالفقار علی بوتو رئیس‌جمهور پاکستان امروز اعلام کرد که تصمیم دارد پاکستان را به کامل‌ترین‌و کارآمدترین‌ماشین جنگی آسیا تبدیل کند.

بوتو ضمن اعلام این مراتب خبر داد که فرماندهان نیروهای زمینی و هوائی پاکستان را بازنشست کرده و اداره امور ارتش این کشور را بدست یکی از با انضباط ترین افسران پاکستانی سپرده است.

فرماندهان برکنار شده نیروهای هوائی و زمینی پاکستان هردو ازنزدیکترین دوستان بوتو شمرده میشوند.

بوتو که سخنانش در سراسر پاکستان از رادیو پخش میشد ژنرال تیکاخان افسری را که با یحیی‌خان رئیس‌جمهور پیشین‌پاکستان نیز همکاری نزدیک داشته است به ریاست ستاد ارتش پاکستان منصوب کرده است.

اظهارات بوتو در دهلی‌نو تعجب محافل دولتی را برانگیخته است در این محافل شایع است که مخالفان‌بوتواز نیروهای‌مسلح پاکستان صف‌آرائی‌خودرادربرابر اوسخت‌تر کرده‌اند.

رئیس جمهور پاکستان‌درحالیکه درست سه ماه پس از شروع جنگ اخیر کشورش با هند سخنرانی میکرد اظهار داشت که‌حالت جنگ در پاکستان هنوز پایان نیافته است و ما هنوز درحال جنگ هستیم .

وی درعین حال در نطق کوتاه ۳۵ دقیقه‌ای خود هند را دعوت کرد که باآزاد کردن۹۴ هزار نفر اسیران پاکستانی حسن نیت خود را نشان دهد. بوتو یکبار دیگر تمایل و آمادگی خود را برای انجام مذاکره بادولت هند و رهبران بنگلادش ابراز داشت.

درباره برکناری فرماندهان نیروهای زمینی و هوائی پاکستان بوتو اظهار داشت که وی استعفای ژنرال حسن را ازفرماندهی‌نیروی زمینی و ژنرال رحیم‌خان را از فرماندهی نیروی هوائی پذیرفته و ضمنا با تقاضای بازنشستگی شش‌افسر دیگر پاکستانی‌موافقت کرده است.

به فرمان بوتو مارشال‌نیروی هوائی ظفرلعل چودری به فرماندهی نیروی هوائی منصوب شده و ژنرال تیکاخان‌فرماندهی نیروی‌زمینی را برعهده گرفته است.

بوتو در عین‌حال درجه تیکاخان را به ژنرالی کامل ارتقاء داده است.

تیکاخان

بوتو در نطق مهم خود که‌بدنبال توافق‌های اخیر نیکسون و رهبران چین ایراد کردگفت ژنرال‌های برکنار شده در سیاست مداخله میکردند . قبل از اعلام برکناری فرماندهان نظامی، نیروهای انتظامی و واحدهای‌نظامی در اطراف ایستگاههای فرستنده رادیو و تلویزیون مستقر شدند و در ارتش حالت آماده‌باش بوجود آمد.

تعیین ژنرال «تیکاخان» به فرماندهی نیرو های مسلح روابط بنگلادش و پاکستان را بیش از پیش تیره خواهد کرد زیرا ژنرال تیکاخان هنگام شورش بنگلادشی‌هادرزمان یحیی‌خان مامور سرکوبی آنها شد و در آن هنگام خونریزی بزرگی در پاکستان شرقی روی داد وحکومت‌بنگلادش خواستارمحاکمه و مجازات ژنرال تیکاخان شد.

شوروی و بنگلادش یک اعلامیه مهم‌منتشر میکنند

مسکو ـ بدنبال مذاکرات مجیب‌الرحمن‌باررهبران کرملین رهبران‌شوروی و بنگلادش‌یک اعلامیه مشترک امضاء کردند که متن آن هنوز فاش نشده است‌ولی ناظران سیاسی برای آن اهمیت خاصی قائل‌هستند.

گفته میشودبموجب این‌اعلامیه که متن آن روز یکشنبه انتشار خواهد یافت بین داکا و مسکو روابط نزدیکی برقرار شده و دولت‌شوروی‌به جمهوری‌جدید بنگلادش «کمک های فوری» خواهد داد .

مسافرت‌غیر عادی آلکسی کاسیگین‌همراه مجیب‌الرحمن‌به شهرهای مختلف شوروی‌نشان میدهد که رهبران مسکو برای مسافرت‌نخست وزیر بنگلادش اهمیت فراوانی قائل هستند .

ظاهرادرمذاکرات مجیب‌الرحمن و رهبران کرملین مسائل و مشکلاتی‌نیز بوجود آمده است از جمله این مسائل یکی عدم شرکت‌حزب کمونیست‌بنگلادش در کابینه مجیب‌الرحمن است.

دیروز بین هیات نمایندگی بنگلادش و دولت شوروی چند قرار داد امضاء شد . بموجب یکی از این قرار داد ها دولت شوروی برای تجدید ساختمان بنگلادش مبلغ ۴۵٫۶ میلیون دلاراعتبار در اختیار بنگلادش قرار داد و در قرار داد های دیگر به مجیب الرحمان کمک های فنی داده شد .

۲۰۰هزار نفر به‌طرفداری ماکاریوس تظاهرات کردند

نیکوزیا ـ سه اسقف کلیسای ارتدکس‌قبرس‌از اسقف ماکاریوس خواستند تاازمقام ریاست‌جمهوری این کشور کنارمگیری کند .

این تقاضا در یک جلسه طولانی شورای‌عالی کلیسای ارتدکس‌قبرس به اسقف ماکاریوس تسلیم شد.

سه اسقف‌بزرگ استدلال کرده‌اند که طبق قوانین کلیسای ارتدکس یک اسقف نباید صاحب قدرت زود گذر دنیائی نیز باشد.

اسقف ماکاریوس بعد از دریافت این تقاضا اعلام کرد که حق رد و یا قبول آن را برای خودمحفوظ خواهد داشت. وی در مقام‌ریاست جمهوری ریاست کلیسای ارتدکس قبرس را نیز برعهده دارد.

امروز هزاران نفر از یونانیان قبرس که بسیاری‌ازآنها راکودکان تشکیل میدادند در نیکوزیا به خیابانها ریختند و به‌نفع‌ماکاریوس تظاهرات کردند.

درحالیکه طرفداران ماکاریوس‌به نفع او شعار میدادند ناقوسهای کلیساها نیزدرسراسر قبرس‌به‌صدا درآمده بودند تا به مردم یادآوری کنند که وضع کشور آنها بحرانی و وخیم است.

بطوریکه‌روزنامه‌های یونانی‌قبرس گزارش داده‌اند اسقف ماکاریوس دیشب در جلسه فوق‌العاده کابینه اخطار کرده است که اگر سه اسقف کلیسای ارتدکس قبرس تقاضای خود را دایر بر استعفای وی پس نگیرند . از مقام ریاست جمهوری کنارمگیری خواهد کرد.

تظاهرات ۲۰۰ هزار نفری که امروز در سراسر قبرس به طرفداری از ماکاریوس برپا شد درمحافل سیاسی نیکوزیا به معنای مخالفت وسیع یونانیان قبرس با تقاضای استعفای ماکاریوس و مقاومت در برابر فشارهای یونان نسبت به دولت ماکاریوس تلقی شده است.

تنها در نیکوزیاحدود یکصدهزار نفر در تظاهرات طرفداری از ماکاریوس شرکت کردند.

عظمت این تظاهرات تنها با اجتماعی که ۱۳ سال پیش هنگام بازگشت ماکاریوس از تبعید و بعد ازبه استقلال رسیدن قبرس برپا شده بود قابل مقایسه است.

ماکاریوس شخصا در اجتماع امروز نیکوزیا حضور یافت و در یک سخنرانی کوتاه مردم را در جریان اختلافاتش با دولت یونان قرار داد.

بنا به گزارش‌روزنامه‌های یونانی نیکوزیا در جلسه فوق‌العاده کابینه قبرس که دیشب‌بریاست ماکاریوس تشکیل شد او و وزیرانش متفقا اخطار کردند که اگر دولت‌یونان علنا پشتیبانی خود را از سیاست کنونی دولت قبرس اعلام نکند همه آنها استعفا خواهند کرد.

امروز پارلمان قبرس در یک جلسه فوق‌العاده حمایت خود را از ماکاریوس اعلام داشت و تائید کرد که ماکاریوس نباید استعفاء بدهد.

بدنبال این تصمیم‌گارد ملی قبرس که بمنزله ارتش قبرس است‌بحال آماده‌باش درآمد . افسران و فرماندهان‌این ارتش۱۲ هزارنفری یونانی و وابسته بدولت یونان هستند وماکاریوس‌به وفاداری آنها اعتماد ندارد.

۲ میلیارد تومان هروئین وحشیش کشف شد

مارسی ـ تل‌آویو ، نیویورک، اتاوا ـ ظرف ۴۸ ساعت گذشته چندین شبکه‌عظیم‌قاچاق هروئین و حشیش در فرانسه ، امریکا و کاناداواسرائیل کشف ودرهم شکسته شدومقدار زیادی‌هروئین و حشیش بارزش دو میلیارد تومان کشف وضبط شد .بزرگ ترین کشف در فرانسه انجام شد .

مقامات گمرک مارسی امروز فاش کردند که کشف ۴۲۵کیلو هروئین‌خالص‌که بوسیله‌ماموران مبارزه بامواد مخدر ضبط شده باحتمال زیاد قرار بوده است‌به امریکا برده شود .

این بزرگ ترین کشفی است که تاکنون در مبارزه با قاچاق موادمخدر بوسیله‌پلیس ماموران گمرک فرانسه صورت گرفته است .

ارزش هروئین کشف شده‌در مارسی یک میلیاردو ششصد میلیون تومان برآورد شده‌است.

هروئین کشف‌شده بوسیله‌یک قایق ماهیگیری که ناخدائی آن را«مارسل‌بوگان» ۵۷ساله‌برعهده داشت حمل میشد . «بوگان» در سال‌های۱۹۷۰و ۱۹۷۱چندین‌بار به امریکا سفر کرده است .

«ژان‌کار» مدیر گمرک‌مارسی امروز دریک کنفرانس‌مطبوعاتی اظهار داشت که قاچاقچیان۴۲۵ کیلو هروئین خالص را در ۳۲ کیسه پلاستیکی بسته‌بندی کرده بودند .

کشف این قاچاق بدنبال ۲ روز کنکاش که دایما بوسیله ماموران گمرک و پلیس فرانسه در دریا جریان داشت صورت گرفت .

«بوگان» ناخدای قاچاقچی‌که ابتدا هنگام کشف شدن هروئین بدام‌ماموران‌افتاده‌بود دربندرگاه قدیمی مارسی به آب پرید و از چنگ ماموران فرارکرد اوبعداز آنکه تمام شب را به شنا کردن گذراند درحالی که رمق خود را بکلی از دست‌داده بودمجددا درحوالی‌مارسی بوسیله‌ماموران بازداشت شد .

وی چند ماه پیش از روزی که کشتی کوچک‌ماهیگیری خود را خریداری‌کردبه سبب‌سوابقی که داشت تحت نظر و تعقیب ماموران پلیس‌فرانسه قرارگرفت قایق ماهیگیری «بوگان»از بندر «ویل‌فرانس» در فرانسه راه جبل‌الطارق را درپیش گرفته‌بود تا ظاهرا از طریق اقیانوس اطلس به امریکا برود .

دو قایق پلیس بندری فرانسه که در تعقیب «بوگان» شرکت داشتند ابتدا کوشیدند تا او را با اندرز و اخطار متوقف کنند اما بعداز آنکه پیام‌های رادیوئی آنها بی‌جواب ماند بدنبال یک تیراندازی موفق به توقیف قایق حامل هروئین شدند .

بوگان و شش نفر دیگری‌که در قایق‌همراه وی بودند اسلحه نداشتند و بهمین دلیل از طرف آنها مقاومت‌مسلحانه‌ای صورت نگرفت .

در بندر مارسی هروئین به آسانی بوسیله ماموران کشف شد «بوگان» وهمدستانش کیسه های پلاستیکی حامل هروئین را در داخل قسمت بتونی‌کف کشتی جاسازی کرده بودند .

«بوگان» بعداز اینکه بار اول دستگیر شد به ماموران پلیس اظهار داشت که قصد دارد نامه‌ای برای‌همسر خود بفرستد واو را از تصمیم انتحار خود آگاه کند . او به این وسیله موفق شد ماموررین را اغفال کند و از چنگ آنها بگریزد اما چنانکه گفته شد یک شب بعد مجددا در مارسی دستگیر شد طبق سوابقی‌که‌در گمرک‌فرانسه وجود دارد بزرگ ترین کشفی که قبلا در این کشور بوسیله ماموران مبارزه با قاچاق مواد مخدر صورت گرفته کشف ۳۵۸ کیلو هروئین در ۲۴ فوریه سال گذشته بوده است .

پاتریک مورفی کمیسر پلیس نیویورک ضمن‌یک‌نامه شخصی برای ژرژ پمپیدو رئیس جمهور فرانسه کشف ۴۲۵ کیلو هروئین خالص بوسیله‌ماموران فرانسوی را تبریک گفت .

شادمانی «پاتریک مورفی» به این علت قابل توجیه است که شهر نیویورک یکی از شهر هائی است که بیش‌از اندازه‌ای که معمولا قابل تصور است با مسئله هروئین و گرفتاری های آن سروکار دارد .

بدنبال کشف ۴۲۵ کیلوهروئین درفرانسه و کشف های متعدد دیگری که اخیرا در آمریکا صورت گرفته است‌انتظار میرود قیمت خرده فروشی هروئین‌در نیویورک‌ترقی کند مقامات پلیس نیویورک‌پیشگوئی کرده‌اندکه۳۱۵ هزار نفر معتادان هروئین در آمریکا بزودی فشار بالا رفتن قیمت هروئین‌را بیشتر احساس خواهند کرد .

یکی دیگر از دلایلی که به ترقی قیمت‌هروئین در نیویورک و سراسر آمریکاکمک‌کرده است به‌عقیده پلیس نیویورک اعتصاب اخیرکارگران‌بارانداز های‌آمریکا است . این اعتصاب در اکتبر گذشته درسواحل شرقی آمریکا آغاز شد و تا دو ماه ادامه داشت .

حشیش

پلیس اسرائیل ۱۰ میلیون تومان حشیش‌و بازداشت چهار نفر از اعضاء یك باندبین‌المللی قاچاق مواد مخدر را اعلام کرد .

ماموران پلیس اسرائیل در «راناتا» به یك خانه حمله‌کردند و سه‌مرد را درحالی که‌سرگرم بسته‌بندی کردن حشیش بودند بدام انداختند .

انتظار میرود ظرف روزهای آینده عده دیگری ازقاچاقچیان بوسیله‌مقامات اسرائیلی‌بازداشت شوند .

ماری‌جوانا

ماموران دولت فدرال آمریکا اعلام‌کردند که یك شبکه قاچاق مواد مخدررا که تاکنون‌حداقل درقاچاق ۲۵ تن ماری‌جوانا از جامائیکا به آمریکا دست داشته است درهم شکسته‌اند .

«رابرمورس» دادستان آمریکا دراین باره اظهار داشت که دو مرد و یك زن از میهمانداران فرودگاه بخاطر ارتباطی که با شبکه‌قاچاق‌ماری‌جوانا به‌آمریکا داشتند بازداشت شده‌اند .

ارزش ماری‌جوآنای قاچاق شده بوسیله این شبکه به‌آمریکا بالغ بر ۱۶۰ میلیون تومان بوده است .

یك مرد اهل نیویورک و دو نفر دیگر که درکانادا تحت تعقیب قرار گرفته بودند اعتراف کردند که درقاچاق هروئین از آمریکابه‌کانادا دست داشته‌اند.

دادگاه اتاوا قرار است روز سه‌شنبه آینده رای خود را در باره این اشخاص صادر کند .

متهمین قاچاقچی الیاس «بومراد» و «ساموئل‌بشاره» نام دارند» و ظاهرا هردو از اعراب نیویورک هستند .

لسترولف نماینده کنگره‌آمریکا اعلام کرد که تایلند یکی از بزرگترین‌منابع قاچاق‌موادمخدر آمریکاوخاوردور است ومقامات عالیمقام تایلندی درقاچاق مواد مخدر دست دارند .

«ولف» که عضو کمیته روابط خارجی مجلس نمایندگان آمریکاست ضمناوزارت خارجه این کشور را متهم کرد که وی نوار ضبط شده‌ای را که وی چندی پیش در سفر به ترکیه درجریان مذاکراتش با سفیر آمریکا درآنکارا پیرامون مسئله مواد مخدر پر کرده است در اختیار دارد و ازپس دادن آن خودداری میکند .

«ولف» اضافه کرد که‌سفیر آمریکا درترکیه‌درنوار ضبطشده باصدای خود حقایقی رادرباره مواد مخدربیان کرده و وزارت خارجه آمریکا مایل نیست که این نوار را بازگرداند .

«ولف» اضافه کرد که از رئیس جمهورآمریکا درخواست کرده است تا از کمك نظامی این کشور به تایلند بکاهد واین کشور را بخاطر عدم همکاری درزمینه مبارزه باقاچاق مواد مخدر مجازات کند

اخبار کوتاه جهان

کنترل دانشگاههای ترکیه

آنکارا ـ دولت ترکیه لایحه‌ای را به پارلمان این کشور پیشنهاد کرد که به دولت اجازه خواهد داد تا در صورت بروز اغتشاش در دانشگاه ها کنترل آنها را مستقیما بدست گیرد .

در لایحه پیشنهادی دولت ترکیه برای دانشجویانی که در برپا کردن اغتشاش شرکت کنند مجازات های سخت تری پیش‌بینی شده است . با اینحال در قسمت دیگری از لایحه نیز اعطاء حق دخالت مشروع به دانشجویان و سازمان های دانشجوئی در اداره امور دانشگاه ها مورد پیش‌بینی قرار گرفته است .

تنها در ۲ سال گذشته در حدود ۲۰ نفر در جریان اغتشاش های دانشجویان در ترکیه به قتل رسیده‌اند .

در همین مدت بیشتر دانشگاه های ترکیه به سبب اغتشاش های دانشجویان در حال تعطیل بوده‌اند . دانشجویان ترک متهم هستند که در فعالیت های‌تروریستی و چریکی بمنفجر کردن بمب تیراندازی های متعدد ـ آدم دزدی و سرقت از بانک ها دست داشته‌اند و هنوز هم در این قبیل فعالیت ها نقش مهمی دارند .

در ۱۲ مارس گذشته اغتشاش های دانشجویان مهمترین دلیلی بود که فرماندهان ارتش را وادار کرد تا خواستار استعفای دولت سلیمان دمیرل نخست وزیر پیشین ترکیه و روی کار آمدت نیهات اریم نخست وزیر کنونی این کشور شوند .

قلب اتمی میلیونها بیمار را بزندگی بازمیگرداند

در امریکا و آلمان غربی گام های بلندی برای نجات بیماران قلبی‌که‌بمرحله خطرناک‌رسیده‌اند برداشته شد.در بن پایتخت‌آلمان غربی یک پزشک جوان به نام دکتر «هرمان دیتریش فونگ» اعلام کرد یک دستگاه کوچک تنظیم فعالیت قلب‌انسان اختراع کرده که‌بوسیله «کامپیوتر» کنترل میشود. دکتر فونگ که عضو بخش جراحی دانشکده پزشکی بن‌است‌دریک کنفرانس‌مطبوعاتی گفت که دستگاه اختراعی وی باندازه یک جعبه سیگار است که با باطری کار میکند و این باطری هیچگاه احتیاج به شارژ ندارد و همیشه خودبخود کار میکند. دکتر «فونگ» گفت که دستگاه جدید را با موفقیت‌کامل روی بیماران قلبی آزمایش‌کرده است، در امریکا دکتر « لاول هرمیسون» محقق بزرگ انجمن تحقیقات قلب امریکا اعلام کرد کار ساختن قلب مصنوعی اتمی پایان یافته واز این پس هرساله بیش‌ازیکصد هزار نفر امریکائی میتوانند با استفاده از این قلب اتمی‌از مرگ حتمی نجات‌یابند.

دکتر «هرمیسون» گفت بزودی دیگر هیچکس از ناراحتی‌قلبی نخواهد مرد و میلیونها بیمار قلبی در سراسر جهان بزندگی بازخواهند گشت. درعکس‌دکتر «هرمیسون» درحالیکه قلب‌اتمی اتمی آن را در دست داشت و راکفور خبرنگاران نشان‌میدهد دیده می شود .

عکس رادیوئی اطلاعات

سفر چوئن‌لای به هانوی

پکن ـ دیروز بمناسبت عزیمت یک شخصیت مهم از پکن اقدامات احتیاطی شدیدی در فرودگاه این شهر بعمل آمده بود که‌حس‌کنجکاوی خبرنگاران را بشدت‌برانگیخته است .

از نزدیکی های ظهر در اطراف یک هواپیمای «ایلیوشین ۱۸» فعالیت بیسابقه واسرارآمیزی دیده میشد.

در ساعت شش بعداز ظهر سه اتومبیل مشکی «لیموزین» که معمولا شخصیت های فوق‌العاده مهم از آن استفاده می کنند وارد فرودگاه شد . در اطراف فرودگاه عده زیادی از ماموران پلیس و سربازان مسلح بدقت‌مراقب اوضاع بودند در ساعت هفت سه لیموزین بشهر بازگشتند.

در پکن شایع است‌که باحتمال زیاد چوئن‌لای نخست وزیر چین شخصا به هانوی رفته است تا نتیجه مذاکرات خود را با پرزیدنت نیکسون باطلاع مقامات ویت‌نام‌شمالی برساند .

حمله شدید عراق به لیبی

بغداد ـ اقدام اخیر سرهنگ معمر قذافی که حاضر نشده است با سفیر عراق در قاهره ملاقات کند روابط بین بغداد و تریپولی را بیش‌از پیش تیره ساخته است.

روزنامه «الثوره» ضمن مقاله شدیداللحنی این اقدام رئیس شورای انقلاب لیبی را بشدت مورد حمله قرار داده نوشته است که گروه رهبری لیبی با این اقدام خواسته است توجه اعراب را بخود جلب کرده و خود را رهبرسیاست اعراب بشناساند . غافل از آنکه آنوقت که «امپراتوری» ها سرنوشت ملت ها را تعیین می کردند سپری شده است .

پیام انسان زمینی به‌موجودات باشعور آسمانها فرستاده شد

کیپ کندی ـ کارشناسان سازمان ملی فضائی امریکا باپرتاب یك سفینه خودکار به سوی کره مشتری به متهورانه ترین‌و بیسابقه ترین اقدام در راه تسخیر فضا و کشف‌اسرار کائنات دست زدند ساعت ۵ و بیست دقیقه بامداد روز جمعه یك‌موشك عظیم‌سیزده‌مرحله‌ای سفینه «پیونر» (پیشاهنك ۱۰) را بسوی یکی از کرات دور دست منظومه شمسی (مشتری) پرتاب کرد .

پیشاهنك ۱۰ تا دسامبر ۱۹۷۳ که بحومه مشتری میرسد یك میلیارد کیلومتر راه خواهد پیمود .

مشتری یکی از اسرارآمیز ترین کرات‌دور دست‌و قطرآن هزار برابر قطر زمین است.

پیشاهنك ۱۰ضمنا سریع ـ السیرترین سفینه‌ای است که تاکنون از طرف بشر به فضا فرستاده شده است .

سفینه «پیشاهنك» ۱۰» که دویست و شصت‌کیلو وزن‌دارد در نخستین هفته پرواز خود به سوی کره مشتری در فضای‌بی پایان همه روزه هشتصد هزار کیلومتر راه خواهد پیمود «پیشاهنك ۱۰» پس‌از رسیدن‌به نزدیکی مشتری بوسیله قوه جاذبه فوق‌العاده زیاداین‌ستاره اسرار آمیز که هزار برابر قوه جاذبه زمین است بسوی آن کشیده میشود و سرعت آن در آخر سال ۱۹۷۳ به ۷۹ هزار و دویست کیلومتر در ساعت میرسد این سرعت آنقدر زیاد است که«پیشاهنك» را از حومه منظومه شمسی خارج کرده و داخل فضای بین سیارات می کند .

پیشاهنك ۱۰ در مدت چهار روز پرواز ده قطعه عکس‌از این ستاره اعجاب‌انگیز که رنك‌آن در بعضی مناطق زرد نارنجی و در برخی مناطق دیگر آبی خاکستری است بزمین مخابره می‌کند هنوز از ترکیب‌اتمسفر کره مشتری ، میدان مغناطیس آن و بطور کلی از ماهیت این کره عظیم و از کمربند تشعشعات که دور آن راگرفته اطلاعی بدست نیامده است .

پیام به ساکنان آسمان

سازمان ملی فضائی‌امریکایك ساعت پس‌از پرتاب موشك‌عظیم اطلس اعلام داشت که«پیشاهنك ۱۰» در مسیری که قبلا تعیین شده بسوی مشتری در حرکت است . سرعت سفینه اکنون به ۵۱ هزار و هشتصد کیلومتر در ساعت رسیده است با این حال ممکن است دانشمندان در اواسط هفته مختصری مسیر سفینه را تصحیح کنند .

هم اکنون سفینه آلتن های ویژه خود را بسوی زمین باز کرده است پیشاهنك ۱۰ ضمن حرکت‌بسوی مقصدبیوسته‌بدور خود گردش می کند .

همانطورکه گفته شدپیشاهنك ۱۰ پس از عکس برداری از مشتری براثر سرعت زیادی که تحت‌تاثیر قوه‌جاذبه‌مشتری پیدامی‌کند بسوی‌فضای‌لایتناهی پرتاب میشود و باین ترتیب از حومه منظومه شمسی خارج خواهد شد و تا ابد در فضای لایتناهی باقی خواهد ماند .

از آنجا که سفینه در حال گردش در فضای بی پایان ممکن‌است به یك کره‌مسکونی در خارج از منظومه شمسی برخورد کند سازمان‌ملی‌فضائی امریکا بوسیله آن پیامی به مردمان کرات دیگر فرستاده است که هر فرد ذیشعوری‌می تواند به مضمون آن پی ببرد .

این پیام که روی یك پلاك آلومینیومی نقش شده به‌بدنه سفینه نصب گردیده است و آن عبارت از تصویر یك مرد و یك زن در لباس آدم و حواو در پائین یك طرح ساده‌ازمسیر نخستین ماشین ساخت ساکنان کره‌خاکی که در خارج‌منظومه شمسی بحرکت در می آیدنقش شده است .

چین بدون حمله به‌امریکا، اسرائیل رامحکوم کرد

پکن ـ برای نخستین بار یکی از وزیران مهم کابینه پکن‌بدون آنکه به آمریکا حمله کند و یا تجاوز امپریالیسم آمریکا را در خاورمیانه محکوم کندازْ مسئله فلسطین سخن گفت .

وزیر امور خارجه چین ضمن نطقی که در مجلس مهمانی سفارت مراکش ایراد کرد پشتیبانی جمهوری‌خلق چین را از اعراب و فلسطین اعلام داشت اما از حمله به نقش آمریکا در ماجرای اختلافات اعراب و اسرائیل خودداری کرد .

این نخستین بار بود که یکی از وزیران امورخارجه چین پس‌ازعزیمت پرزیدنت نیکسون در یک مجلس رسمی سخنرانی میکرد .

نطق وزیر امور خارجه چین از نظر محافل سیاسی غرب کاملا غیر عادی بود چه بین آمریکا و چین در مورد خاورمیانه اختلاف نظر شدید وجود دارد .

وزیرامور خارجه چین‌درنطقی که روز هشتم دسامبر ایراد کرد خاطرنشان ساخت که همه دولت ها و ملت‌ها دخالت امپریالیسم امریکا را در ماجرای خاورمیانه‌محکوم میکنند . اما نطق ملایم دیشب وزیر امور خارجه در محافل سیاسی این عقیده را بوجود آورده که ظاهرا آمریکا و چین در جریان مذاکرات اخیر پرزیدنت‌نیکسون و چوئن‌لای در باره خاورمیانه بیک توافق ضمنی رسیده‌اند .

وزیر خارجه چین دولت اسرائیل را متهم به تجاوز به کشور های عربی کرد و از آندولت خواست که دیگر دست به تجاوز نزند .

دنیائی از زیبائی در دنیای زن

گروه فرهنگی آذر
برای کلاسهای ترمی کنکور (گروههای ریاضی وطبیعی) که‌از ۱۵ فروردین‌ماه ۱۳۵۱ شروع وتا ۱۵ تیر ماه‌ادامه‌خواهد داشت‌درمحل‌های زیر ثبت نام‌مینماید

۱ ـ دبیرستان شماره ۱ آذر خیابان نادری چهار راه قوام‌السلطنه تلفن ۶۶۷۱۷۰

۲ ـ دبیرستان شماره ۲ آذر خیابان‌صفی‌علیشاه تلفن های ۳۰۱۱۰۶ ـ ۳۱۸۴۸۱

از داوطلبان طبق معمول همه ساله بصورت تست آزمایشات متعددی مشابه امتحانات کنکور بعمل خواهد آمد .

داوطلبان شهرستانهامی توانند برای ثبت نام مبلغ ۳۷۰۰ ریال حواله بانکی از بانك صادرات محل اقامت خود به بانك صادرات‌شعبه نادری به حساب شماره ۱۷۲۷ واریز نموده وفیش بانکی و دو قطعه عکس خود رابه‌یکی از نشانیهای فوق ارسال دارند .

ساختمان ۴ طبقه شماره یك
برای تصاحب ساختمان ۴ طبقه شماره یك آماده شوید

برای تحصیل در دانشگاه های آمریکا مشکل زبان را برای‌شما حل کرده‌ایم
آکادمی لاکاز در واشنگتن دوره های ۴ تا ۴۰ هفته‌ای برای زبان انگلیسی وآمادگی برای دانشگاه تقدیم میدارد.
این مدرسه برای شما در دانشگاه نیز جا رزرو مینماید.
برای اطلاعات بیشتر راجع به آکادمی لاکاز با شرکت‌تکنیکال ریسورسرز عباس‌آباد مقابل مدرسه عالی بازرگانی شماره۹۹تلفن ۶۲۹۷۵۸ بین ساعت ۸ صبح تا ۳ بعدازظهر ویاصندوق پستی ۱۵۲۶ تهران آقای مارتین دایاس تماس بگیرید. آ ـ ۸۳۸۷۴

ششم ابتدائی تضمینی
درسازمان فرهنگی ابطحی
در صورت عدم موفقیت در آخرین امتحان ششم ابتدائی که در خرداد ۵۱ برگزار میگردد شهریه مسترد میشود
نشانی فرح جنوبی مقابل پمپ بنزین تلفن ۷۵۵۳۴۹

تلمود
کتابی ازسه‌هزارسال پیش
جنگ اندیشه‌ها
و دانش‌های آسمانی

عقاب ۲ـ تاج تهران ۱

عقاب پرستاره در بیداری پس از خواب نیمه‌فصل در پایتخت به‌اولین پیروزی رسید

زردپوشهای تهران با درخشش چشمگیر طول دو دیدار اخیر خاطرات روزهای پرشکوه گذشته را با نام توفان زرد به نمایش گذارده‌اند

جمعه ۱۳ اسفند ، استادیوم امجدیه ، دیدار کندگان تاج تهران و عقاب ، تماشاگر حدود بیست هزار تن ، داورابوالقاسم حاج‌ابوالحسن ، کمك داوران مصطفی اعتمادی و رضاحیدری، نتیجه‌وقت اول ۰ـ۱ بسود تاج، نتیجه‌پایان وقت ۱ـ۲ بسود عقاب . گلهادقیقه ۱۰ علی جباری برای تاج ودقایق ۴۶ و۵۸ غلام وفاخواه برای عقاب. بازیکنان دوتیم .

عقاب : اکبر مالکی (دروازبان)ـ منصور ضرابی ، خسروصلحـ کنان ، مجید تشرفی ، حسن مرادیـ حمیدامینی‌خواه، مصطفی عرب (کاپتن)ـ حسین باباخانلو، فریبرز اسماعیلی ،غلام‌وفاخواه، اکبرافتخاری .

تاج تهران : منصوررشیدی (ناصر حجازی از دقیقه ۳۳)ـ منصورپورحیدری ، اکبر کارگرجم ، جواد اللهوردی (امیرطاهری از دقیقه ۴۶)، عزت‌جان‌ملکی ـ جوادقراب ، علی جباری ، کاروحق‌وردیان ـ مسعود مژدهی ، علیرضا حاج‌قاسم (علی رحمانی از دقیقه ۵۸)،مهدی حاج‌محمد.

بالاخره عقاب تیم پر ستاره پایتخت از خواب‌سنگین نیمه فصل بیدارشد وبعد از چهره شکفت‌انگیز خود در نیمه دوم دیدارهفته‌پیش مقابل‌پرسپولیس، دیروز در برابر تاج تهران به‌نخستین پیروزی در پایتخت طول این فصل دست‌یافت ! عقاب که در برابر پرسپولیس بخاطر ضعف در نیمه اول ۲ـ۳ مغلوب شد این‌بار برابر تاج از همان نخستین لحظه مصمم وبااراده قدم به میدان گذارد. برتری ده دقیقه‌ای عقاب در آغاز بازی موجب نگرانی بسیار تاجی هاشده‌بودولی‌درست‌زمانی که‌تقریبه دقیقه شمار ساعت استادیوم روی رقم ده قرارمی گرفت اشتباه خسروصلح‌کنان مدافع‌میانی عقاب وتردیدمالکی برای خروج‌از دروازه موجب شدجباری کاپیتن تاج‌در بین اینداو صاحب توپ‌شودونخستین گل رابسود تیم خود به ثمر برساند.

گل دقیقه۱۰جباری برای‌عقاب

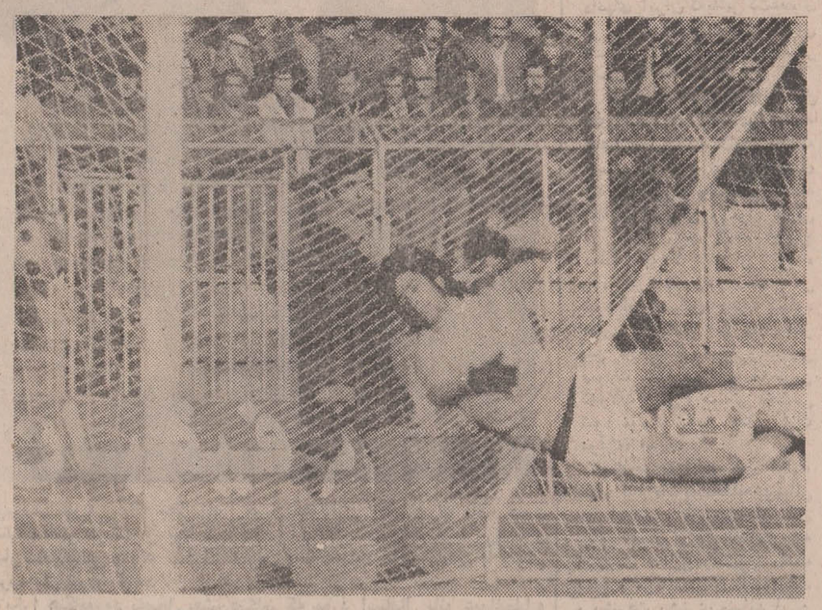

حجازی طول مدتی که در دروازه تاج قرار گرفت ۲بار روی اشتباه مدافعین این چنین دروازه‌اش را از دست داد .

واقعا دور از انتظار بود ضمن اینکه این گل خود موجب تقویت‌روحی بسیار تاجی ها شد.

ولی‌عقاب‌باوجود گل از دست رفته‌پرتلاش تر به‌بازی ادامه داد ، خاصه تحرك فراوان باباخانلو و اسماعیلی در خط حمله عقاب و همکاری خستگی ناپذیر هافبکهای این تیم‌بیشتر وبیشتر زردپوش های پایتخت رابرای بدست‌آوردن گل مساوی‌امیدوار می‌کرد.

عقاب که در وقت اول ۳۵ دقیقه باناکامی بدنبال گل مساوی دویده بود در نخستین لحظات وقت دوم بهمان شکلی که‌خود گل‌اول را از دست داده بود باسودبردن از اشتباه مدافعین تاج موفق‌به‌زدن گل مساوی شد.

قدرت‌روحی که عقابی ها با این گل پیدا کردند بی‌تردید وصف‌ناپذیر واستثنائی بود . چون در فاصله این گل تاگل بعدی زردپوشهای عقاب گوئی در نهایت هماهنگی در خدمت تیم تلاش می کردندوسرانجام در دقیقه ۵۸ یکبار دیگرتوفان زرد با استفاده از ضعف دفاع قابل‌عبور تاج شانس گل را برای رسیدن به مرز پیروزی بدست آوردا!

غلام‌وفاخواه توپچی صاحب نام عقاب که بار دیگر اندك اندك روز های اوج گذشته خود را تکرار می کند نه‌تنهازننده‌گل مساوی عقاب بود بلکه در دقیقه ۵۸روی‌پاس استثنائی باباخانلو در نهایت زیبائی باشلیکی‌غیر قابل مهاردروازه تاج رابرای دومین بارفروریخت .

طول ده دقیقه نخست مسابقه ضمن آنکه دریایان ، تاج غیرـ منتظره اولین گل را بدست آورد، عقابیها برتری چشمگیری داشتند.

ولی دقیقه ۱۰ گل اول بسودتاج زده شد ، روی‌توپی که دفاع‌تاج بزمین عقاب فرستاد در فاصله نزدیک محوطه جریمه عرب وحاج قاسم با برشی مشترک بتلاش برای ضربه زدن به‌توپ برخاستند ودر این تلاش دوگانه حاج قاسم موفق تر از عرب توپرا بداخل محوطه جریمه فرستاد .

ولی قبل از جباری ،صلح‌کنان مدافع عقاب در برابر توپ قرار گرفت و باضربه‌ای آرام آنرا به سوی دروازه‌بان فرستاد . آرام بودن این ضربه وتردید مالکی برای خروج سریع از دروازه ،این شانس را به جباری داد که از پشت‌سر بمیان این‌دو رامیابد و بعد از عبور توپ از مالکی آنرابه آغوش تور بفرستد !

در دقیقه ۲۴ شانس بعدی عقاب را باباخانلو بهدر داد ، خود او از میانه زمین پابتوپ‌روانه دروازه تاج شد و بعد از ۲بار درگیری بالاخره تا پشت محوطه ۶ قدم پیش آمد، برای زدن گل مساوی دیگر هیچ مانعی سرراهش نبود ولی عدم دقت کافی حوداو موجب رفتن توپ بخارج از دروازه شد. بفاصله ۴ دقیقه‌بعداز این خطر، روی پاس حاج قاسم ، جباری از داخل محوطه ۱۸زمین عقاب بعد از مهار توپ باسینه ، شلیکی سنگین کردکه توپ بافاصله خیلی کم راهی خارج شد .

تاقبل از پایان این نیمه دوبار دیگر عقاب و یکبار هم تاج‌بسختی دروازه های یکدیگر را تهدید کردند .

وقت دوم هنوز دقیقه اول را پشت سرنگذاشته بودکه یکضربه اشتباه جان‌ملکی در جناح چپ تویرا به داخل محوطه پنالتی‌تاج فرستاد و وفاخواه که آخرین‌نفر گروه انبوه مهاجم و مدافع دراین منطقه بود بایک ضربه سر توپ را به‌گوشه چپ دروازه فرستاد ، حجازی که غیر منتظره بااین توپ مواجه شد برای مهار آن تلاش بسیار کرد ولی توپ دور از دسترسش به آغوش تور رفت و این اشتباه بدون تردید گروه دفاعی تیم بود نه حجازی .

حادثه بعدی بازی که بعد از حملات بی‌وقفه عقابیهابوجود آمد گل برتری عقاب را بهمراه‌داشت. روی پاس کشیده و بلند عرب از میانه میدان باباخانلو در جناح راست توپرا تصاحب کرد و بعداز یک حیله‌گری کوتاه مدافع تازه واردش امیر طاهری را پشت سر گذارد .

او تا نزدیک خط کرنر پیشرفت و بعد باتشخیص موقعیت وفاخواه که با سرعت بسوی دروازه پیش می آمد ، توپ را روی دروازه فرستاد و وفاخواه به محض رسیدن به توپ با شوتی سر ضرب و در نهایت قدرت دومین گل‌رابثمررسانید.

خشونت بی‌مورد در بازی

بدنبال این گل تاج در خط حمله خود تغییر دیگری به وجود آورد و با بیرون بردن حاج قاسم ، علی رحمانی رابه میدان فرستاد ، لیکن هراس و شتابزدگی مدافعین بخاطر حملات بی امان عقاب آن فرصت کافی و منتظره را به مهاجمین تاج برای جبران یك گل عقب مانده نمی داد .

تا اینکه چند بار برخورد و خشونت های‌دوجانبه‌طی بازی که نخستین بار با خطای اکبر کارگرجم روی افتخاری‌در دقیقه ۶۴ بوجود آمد ، عقاب را در عین برتری و تسلط ، بخشونت و عصبانیت بیمورد کشانید و همین جنگ اعصاب تا حدی موجب نزول کیفی عقابیها شد و در دقایق باقیمانده این تیم بیش از اینکه هم چون دقایق گذشته بفکر گلهای دیگر باشد تنها در اندیشه حفظ برتری‌خود بود همراه با خشونت !

در دقایق ۷۴ و ۸۱ دوبارتاج موقعیتهای مناسبی برای جبران عقب ماندگی یك گل‌خود بدست آورد ، لیکن هر ۲بار نتیجه‌ای حاصل نشد .

بار اول جباری بعد از چند بار یك‌ـ دو زیبا با کارو تا داخل محوطه جریمه عقاب‌پیش رفت و دروازه این تیم را هدف قرار داد لیکن توپ به خارج رفت .

در دقیقه ۸۱ باز هم جباری روی توپ کشیده کارو از جناح چپ و از پشت محوطه شلیکی سنگین و سر ضرب روانه دروازه عقاب نمود که مشت به موقع مالکی ، عقاب را ازنتیجه مساوی ۲ـ۲ نجات بخشید و توپ به کرنر رفت .

روی ضربه کرنر مژدهی نیز جباری شانس خود را باز هم برای زدن گل دوم آزمود ولی نتیجه‌ای بدست نیامد وسرانجام تاج با نتیجه ۱ـ۲ در برابر عقاب ، مغلوب میدان را ترك گفت .

نوبل ؟
NOBEL نوبل

کالای صوتی اتومبیل
مرکز فروش و نصب
انواع رادیو پخش صوت اتومبیل
انواع پخش صوت کارتریج اتومبیل
انواع پخش صوت کاست اتومبیل
انواع پخش صوت بارادیو قابل ضبط اتومبیل
بقیمت تجارتی
برای تکمیل شادی تعطیلات نوروزی شما
خیابان قدیم شمیران ایستگاه دوا ودیه تلفن: ۷۷۷۳۲۹

ساختمان ۴ طبقهٔ شماره یک
برای تصاحب ساختمان ۴ طبقه شماره یك آماده شوید

پس انداز در بانکی در سطح جهانی به اعتبار شما میافزاید
حساب پس انداز و حساب امروز برای فردا در
بانک تجارتی ایران و هلند
بهترین حساب برای پس انداز واقعی است
با مزایای زیر :
جایزهٔ ممتاز ۱،۰۰۰،۰۰۰ ریالی
هزاران جایزه نقدی
بالاترین بهرهٔ بانکی
وام تا سه برابر موجودی
قابل دریافت و پرداخت بودن وجه در تمام شعبه ها
برای افتتاح حساب و یا تکمیل موجودی تا ۲،۰۰۰ ریال
فقط تا پایان اسفندماه مهلت دارید
شعبه مرکزی خیابان سعدی شمالی
شعبه بازار بازار کفاشها ـ سرای نور
شعبه تخت جمشید خیابان ویلا ـ چهارراه تخت جمشید
شعبه کاخ کاخ شمالی ـ بالای بلوار
شعبه روزولت خیابان روزولت ـ جنب سینما دیاموند
شعبه شاه عباس خیابان کریمخان زند ـ خیابان شاه عباس
شعبه عباس آباد خیابان عباس آباد ـ نبش وزرا
شعبه ویلا خیابان ویلا ـ چهارراه ناصر
شعبه پهلوی خیابان پهلوی ـ جنوب سینما مهتاب
شعبه دیبا چهارراه امیراتابک
شعبه کورش خیابان تجارت ـ روبروی فروشگاه بزرگ
شعبه رودکی خیابان رودکی ـ چهارراه دامپزشکی
شعبه اهواز اهواز ـ میدان مجسمه

عروس جوائز بانکها
سه عروس
سه عروس
سه عروس

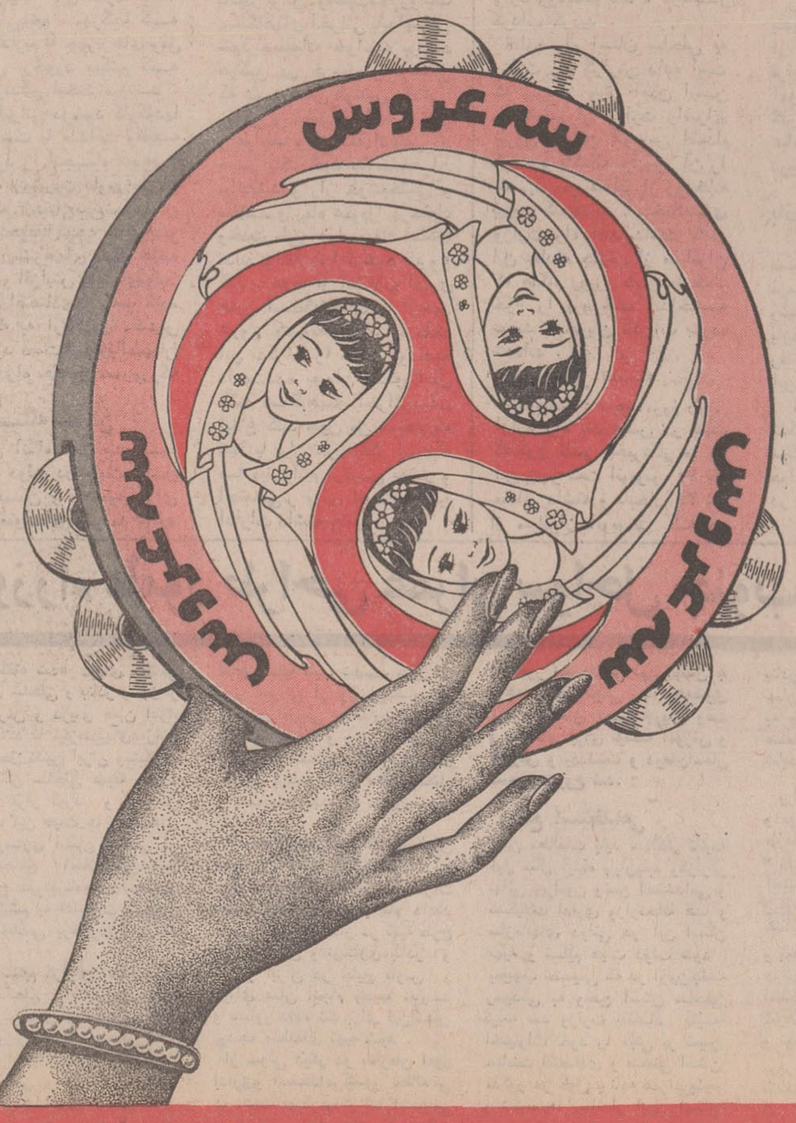

خبرهای کوتاه

پیام تبریک شاهنشاه

اعلیحضرت ملک حسن‌دوم پادشاه مغرب ـ رباط .

بمناسبت سالروز جلوس آن اعلیحضرت برای من موجب کمال خوشوقتی است که صمیمانه‌ترین شادباشهای خود همراه با بهترین آرزوهای خویش‌را برای‌تندرستی و شادکامی شخص آن اعلیحضرت ورفاه روزافزون ملت برادرمغرب تحت‌رهبری خردمندانه آن برادر گرامی ابراز دارم .

خواهشمندم درود های مودت‌آمیز و احساسات خالصانه و برادرانه مرا بپذیرید .

محمدرضا پهلوی

معرفی روسای فدراسیونها

بامداد امروز روسای‌فدراسیون های‌ورزشی‌بوسیله سپهبدامجدی معاون نخست وزیر وسر پرست سازمان تربیت بدنی بحضور والاحضرت شاهپور غلامرضا پهلوی ریاست‌کمیته ملی المپیک ایران معرفی شدند.

دراین معرفی والاحضرت به اهمیت فدراسیونها اشاره کرده گفتند که رشته ورزش نیزباید مانند رشته های دیگر به پیش برود و برای تربیت جوانها و ایجاد استادیومهای بزرگ اقدام اساسی صورت گیرد. آنگاه والاحضرت در مورد همکاری فدراسیونها بایکدیگر و باسازمان تربیت بدنی و همچنین بازیهای ١٩٧٤ آسیائی و برگزاری آن بیاناتی ایراد کردند.

سفر ٤٠٠ موتورسیکلت سوار بایران

٤٠٠ موتوسیکلت سوار فرانسوی ، ازمرز بازرگان‌وارد ایران میشوند.

توریستهای موتوسیکلت‌سوار فرانسوی از پاریس حرکت خواهند کرد و از مرزبازرگان بایران وارد میشوند . آنهاپس ازعبور از شهرهای تبریز ، زنجان ، تهران، مشهد به‌شمال عزیمت میکنند.

تاریخ ورود توریستهای فرانسوی دقیقاروشن نیستولی در ماه مارس جاری انجام خواهد گرفت.

خبرنگار اطلاعات‌در گزارش خود اضافه کرده است سازمان جلب سیاحان بزودی یک طرح مجتمع توریستی را درکرمان به‌اجرا درمی‌اورد .

سفر به فارس

صبح امروز دکتر منوچهر آزمون معاون نخست وزیر و سرپرست سازمان اوقاف کشور برای رسیدگی به‌امور اوقاف فارس‌و بنادر درخلیج فارس به شیراز عزیمت‌کرد.

ساعات کار اوقاف

ساعات کار سازمان اوقاف کشور ، از فروردین ماه سال آینده ، از ساعت ٨ صبح تا٢ بعد ازظهرخواهد بود.کارمندان سازمان اوقاف ، در حال‌حاضر از ٢ روزتعطیل‌در هفته‌استفاده میکنند. ساعات کاراین‌سازمان از ٨ صبح تا ٤ بعد از ظهر است.

سخنگوی اوقاف در مورد تغییر ساعات کار این سازمان اظهار داشت : «این تغییر براساس خواست کارمندان ، صورت خواهد گرفت . طی یک نظر خواهی ، ٨٢ درصد از کارمندان اوقاف ، موافقت خود را با تعطیل یک روز در هفته اعلام داشتند

صدراعظم آلمان فردا به تهران خواهد آمد

ساعت پنج وربع بعد از ظهر فردا «ویلی‌برانت» صدر اعظم آلمان غربی بدعوت نخست وزیر ایران وارد تهران می شود. در فرودگاه آقای‌نخست وزیر از میهمان خود استقبال بعمل میاورد.

آقایان«بار» معاون صدراعظم و«فون‌براون» معاون وزارت خارجه، «اهلرس» سخنگوی دولت آلمان و عده‌ای از مقامات عالی‌رتبه آلمان همراه صدراعظم آلمان خواهند بود.

از همراهان « ویلی برانت» یک هیئت ٤٥ نفری ازنمایندگان مطبوعات و رادیو تلویزیون می باشند. فردا شب آقای هویدا نخست وزیر به افتخار «برانت» ضیافتی بشام در وزارت خارجه خواهد داد صدر اعظم آلمان مدت سه روز در ایران اقامت خواهد داشت و در این مدت بحضور شاهنشاه شرفیاب می گردد و باآقای هویدا مذاکرات وسیعی در زمینه سیاسی و اقتصادی بعمل خواهد آورد

ملاقات هیئت بازرگانی هندی با دکتر ضیائی

اعضای هیئت بازرگانی و صنعتی هند که دیشب وارد تهران شده است مقارن ظهر امروز با سناتور دکتر طاهر ضیائی رئیس اتاق بازرگانی و صنایع و معادن ایران در محل اتاق ملاقات کردند و مذاکراتی پیرامون توسعه همکاری های اقتصادی و بازرگانی بین دو کشور انجام دادند .

شروع کار کمیته فستیوال فیلم

مقدمات برگزاری نخستین جشنوارەجهانی فیلم‌درتهران از هر جهت فراهم می ـ شود .

امروز اطلاع حاصل شد که کمیته بازبینی و انتخاب فیلم ها در همین هفته رسما کار خود را آغاز کرده ضمن بازبینی‌کلیه فیلم های رسیده، آثارممتاز را به هیئت‌داوران معرفی خواهد کرد .

اعضای کمیته انتخاب‌فیلم هابرای‌فستیوال جهانی‌تهران عبارتنداز: خانم آذر احمدیه وآقایان‌فرخ غفاری ،هوشنگ شریفی ، ایرج پزشگزاد ، خسرو سینائی ، هوشنگ کاوسی ، نصرت کریمی و محسن طباطبائی .

استخدام زنان‌و دختران مشمول ممنوع است

زنان و دختران دیپلمه مشمول نمیتوانند درسازمان های دولتی و غیر دولتی استخدام شوند .

وزارت آموزش و پرورش اعلام کردکه‌طبق ماده‌دوازده قانون خدمات اجتماعی‌زنان سازمان های دولتی و غیر دولتی مکلفند از بکارگماردن زنان و دختران دیپلمه‌ودیپلمه به بالا قبل از روشن شدن وضع مشمولی‌آنان‌خودداری کنند. ضمنا کارکنان مشمول فعلی‌خصوصاآنهائیکه‌بصورت قراردادی مشغول کارهستند باید جهت روشن شدن‌وضع مشمولی خود به ادارات آموزش و پرورش در شهرستانها و سازمان سپاه دانش در تهران مراجعه کنند .

جمعیت ایران به ٦٠ میلیون نفر میرسد

★ **نصف جمعیت کنونی ایران ، از ٢٠ سال‌کمتر دارند**

★ **چین حداکثر تا ٧٦ سال دیگر معادل تمام جمعیت کنونی دنیا ، جمعیت خواهد داشت**

«در سال دوهزار جمعیت دنیا به هفت بیلیون (میلیارد) خواهد رسید .»

این مطلب را دکتر شاهقلی ـ وزیر بهداری ـ امروز ضمن افتتاح سمینار منطقه‌ای مدیترانه شرقی مربوط به کنترل جمعیت و مسائل‌آن‌اعلام داشت واضافه کرد : «رشد زیاد جمعیت مساله‌یی است بسیار بغرنج برای آینده بشر .

«دلائل بیشماری وجود دارد که هرسی‌سال یکبار ، جمعیت دنیا دوبرابر میشود . بطوری که درسال دوهزار ، جمعیت دنیا کمتر از ٦ بیلیون نخواهد بود و ممکن است به هفت بیلیون هم برسد .

«بدیهی است که چنین رشدی باید کنترل شود .»

آنگاه وزیر بهداری اشاره‌به انقلاب ایران کرد و افزود : «بعداز انقلاب ، توجه زیادی به تکمیل جمع آوری و تجزیه و تحلیل آمار درسطوح مختلف اجتماع شده‌است که بدون‌تردید دراجراء برنامه های بهداشتی بخصوص تنظیم خانواده ، موثر خواهد بود .»

جمعیت ایران

بعداز وزیر بهداری ، دکتر عبدالحسین طبا (رئیس ایرانی سازمان بهداشت جهانی منطقه مدیترانه شرقی) صحبت کرد وضمن گزارشی درباره افزایش جمعیت دردنیا گفت : «درحال حاضر رشد جمعیت در کشور های ایران . پاکستان . مصر . سوریه و چندکشوردیگر منطقه مدیترانه شرقی ٣ درصد است وظرف٢٠ سال آینده ، جمعیت این کشورهابه دوبرابر افزایش خواهد یافت .»

وی افزود : «دولت ایران تصمیم دارد بااقداماتی که در زمینه‌کنترل‌جمعیت‌انجام میدهد، نرخ افزایش رشد جمعیت را به یک‌درصد کاهش دهد .»

دکتر طبا سپس درباره آمار جمعیت آینده دنیا ، صحبت کردوگفت : «براساس بررسی و آمار های سازمان بهداشت جهانی ، جمعیت دنیا ٥٠ سال دیگر به ٨ هزار بیلیون (٨ میلیارد) و درصد سال دیگر یعنی سال ٢٠٧٠ به ٣٠ هزار میلیون(١٠ برابر جمعیت کنونی دنیا) خواهد رسید .»

دراین‌جادکتر سرداری(معاون وزارت بهداری‌و سرپرست‌تنظیم خانواده و کنترل جمعیت) طی گزارشی اعلام داشت : «در حال حاضر ایران سالانه ١٦ درهزار مرگ‌و میر و ٤٨ درهزار تولد دارد.»

١٥ میلیون نفر

معاون وزارت‌بهداری اضافه‌کرد: « در ٢٥ سال آینده درصورتی که برنامه‌های تنظیم خانواده انجام نشود، جمعیت ایران به ٩٠ میلیون نفر خواهد رسید و این خود به پیشرفت اقتصادی ایران لطمه خواهد زد.

«نصف جمعیت ایران درحال حاضر زیر ٢٠سال میباشد.»

در سمینار مربوط به‌کنترل جمعیت و کارگاه آموزشی آمارگران بهداشتی، نمایندگان کشورهای مصر ـ افغانستان ـ گانا ـ پاکستان ـ سودان و دکتر عبدالحسین دیبا سفیربهداشتی ایران‌درسازمان بهداشت‌جهانی، حضور داشتند .

جدول رشد جمعیت

در سمینار امروز کنترل‌جمعیت منطقه مدیترانه شرقی که در تهران آغاز به کار کرد،سازمان بهداشت جهانی جدول افزایش جمعیت در آسیا را انتشارداد. دراین‌جدول درصد رشدجمعیت ممالک آسیائی ومدت زمان‌دو برابر شدن جمعیت‌آنها بروشنی آمده است. بنابرجدول یادشده، درصدرشد سالانه جمعیت‌کشور های آسیایی، ازاین قراراست: ژاپون (١ر١) ـ جزائر ریوکیو (٧ر١)ـ جمهوری توده‌یی چین (٨ر١)ـ ویتنام شمالی (١ر٢)ـ افغانستان(٥ر٢)ـ ویتنام‌جنوبی (١ر٢) ـ لائوس (٥ر٢) ـ نپال (٢ر٢) ـ هونگ‌کونگ (٥ر٢) ـ بوتان (٢ر٢)ـ کره جنوبی (٥ر٢) ـ برمه(٣ر٢)ـ هندوستان(٦ر٢) ـ تایوان (٣ر٢)ـ کره شمالی (٨ر٢) ـ سیلان (٤ر٢)ـ مالزی (٨ر٢)ـسنگاپور(٤ر٢)ـ پاکستان (٣ر٣) ـ ایران (٣)ـ مغولستان (١ر٣)ـ کامبج(٣) ـ تایلند(٣ر٣) فیلی‌پین (٤ر٣)

بنابرهمین جدول جمعیت‌کشور های ژاپون، جزائر ریوکیو و جمهوری توده‌یی چین، بین٣٦ تا٧٠ سال دیگر دوبرابر خواهد شد .

کشورهای ایران، پاکستان ، مغولستان، کامبج، تایلندوفیلی‌پین در عرض حداکثر بیست وچهار سال دیگر ،دارای دوبرابرجمعیت کنونی خواهند شد. جمعیت‌بقیه کشورهای نامبرده درجدول بین ٢٥ تا ٣٥ سال دیگر،به‌دوبرابر خواهد رسید .

جشن تاجگذاری درسفارت مغرب درتهران

محمد مهدی عبدالجلیل سفیرمغرب (مراکش) و بانو بمناسبت جشن‌تاجگذاری اعلیحضرت ملک حسن دوم پادشاه مغرب، پنجشنبه شب‌ضیافتی در تهران برپا کرد که در آن آقای نخست وزیر ، روسای مجلسین، آقای علم وزیر دربار شاهنشاهی،وزراء ،سفراء خارجی‌و شخصیت های مملکتی با بانوان خود شرکت کردند و به سفیرمغرب‌وبانو تبریک گفتند .

عکس آقای هویدا نخست‌وزیررا هنگام‌ورود به‌محل جشن‌هنگامی‌که مورد استقبال بانو عبدالجلیل‌و سفیر مغرب قرار گرفته نشان‌می‌دهد .

با پیام شاهنشاه آریامهر

دومین کنگره شیمی‌دانهای ایران شروع بکار کرد

صبح امروز باپیام شاهنشاه آریامهر دومین کنگره جامعه شیمی‌دانهای ایران افتتاح شد دراین کنگره‌چندتن‌ازشیمیست های معروف جهان شرکت دارند.

پیام شاهنشاه را آقای دکتر حسین کاظم زاده وزیر علوم و آموزش عالی قرائت نمود .

متن پیام

افتتاح دومین کنگره شیمی‌دانهای ایران که‌باشرکت‌عده‌ای از دانشمندان داخلی‌وخارجی تشکیل شده موجب‌مسرت‌خاطر ماست .

خوشبختانه کشور ما درسال های اخیر قدمهای موثر همه جانبه‌ای در کلیه شئون‌برداشته است و باترقیات قابل‌ملاحظه‌ای که در صنایع مختلف از جمله صنایع شیمیائی و مواد غذائی در کشور پدید آمده احتیاج مملکت به کارشناسان ورزیده و متبحر روز بروز زیادتر می شود لذا تشکیل چنین کنگره هائی که ضمن آن تبادل نظر بین کارشناسان داخلی‌و خارجی صورت میگیرد و درباره آخرین تحولات علمی و صنعتی بحث‌می شود میتواند باین هدف کمك موثری نماید.

باتوجه به وفور مواد اولیه، مورد نیاز صنایع مختلفه‌شیمیائی در ایران ، از چندسال قبل گام های موثری در باره‌توسعه این‌قبیل صنایع‌در کشوربرداشته شده و می‌بایستی در آتیه رشد و پیشرفت بیشتری بنماید این است که ما باید‌مجهزبه‌آخرین سیستم های آموزشی‌و جدیدترین اطلاعات علمی وفنی باشیم و از کاملترین وسائل فنی و علمی استفاده نمائیم .

مهمترین وظیفه جوامع‌علمی و فنی کشور اینست که‌براساس اصول دوازده گانه‌انقلاب‌مسائل علمی و فنی رابطور دقیق‌بررسی نموده و راه حل های مناسبی برای پیشرفت این هدف بدولت و موسسات آموزشی و صنعتی ارائه دهد.

من از کلیه کسانی که در راه پیش‌برد هدفهای انقلاب آموزشی و صنعتی کشور گام برمیدارند و دراین راه زحمت میکشند قدردانی میکنم و هر کارشناسی که در دستگاه های آموزشی و صنعتی ایران با جدیت وحسن نیت کوشش‌نماید مورد تقدیر ماست .

موضوع اصلی بحث این کنگره که شیمی و صنایع‌مواد غذائی است نه تنها در کشورما حائز اهمیت است بلکه یکی‌از مسائل مهم دنیای امروز را تشکیل میدهد و باتوجه به کمبود مواد غذائی در دنیا و ازدیاد روزافزون جمعیت‌بجاست که دانشمندان و کارشناسان این رشته نهایت سعی‌وکوشش خودرا برای بالا بردن کیفیت و کمیت مواد غذائی‌بمنظور تامین انرژی لازم و تکمیل‌سایرعوامل ضروری مورد نیاز بدن‌بنمایند.

امیدوارم که سعی‌وکوشش دانشمندان در همه حال درراه خیر و صلاح بشریت بوده‌و در این امر موفقیت کامل داشته باشند.

سخنان وزیر علوم

پس از خاتمه پیام‌شاهنشاه آریامهر آقای دکتر کاظم‌زاده ضمن ایراد مطالبی گفت علم استمرار پیشرفت ما راتضمین میکند و تحقیقات علمی باید جوابگوی نیاز های اقتصادی و اجتماعی کشور باشد تکنولوژی باید در داخل صنعت پیشرفت نماید و تحولات علمی‌بخصوص رشته شیمی‌باید بنحو موثری‌در پیشرفت اجتماعی و اقتصادی ما دخالت کند.

آنگاه آقای دکتر هوشنگ نهاوندی رئیس دانشگاه تهران پیرامون اهمیت تشکیل این کنگره باشرکت شیمی‌دانهای معروف جهان سخنرانی نمود و سپس آقای مهندس رخشانی رئیس هیئت مدیره این جامعه خیرمقدم گفت و دکتر یحیی عبده دبیر کل جامعه شیمی‌دان های ایران گزارشی در باره کار این جامعه باطلاع حضار رسانید.

اولین سخنران علمی صبح امروز پرفسور «لو»استاددانشگاه کالیفرنیا بود که درموردآخرین پیشرفت ها در تکنولوژی مواد غذائی بحث کرد .

بودجه درسنا مطرح شد

از بامداد امروز رسیدگی به بودجه سال ١٣٥١کل کشور در جلسه علنی‌مجلس سنا‌آغاز گردید .

در جلسه امروز که ساعت ١٠ بامداد بریاست آقای‌مهندس جعفر شریف امامی تشکیل‌گردید آقای نخست وزیر و وزرای کابینه حضور داشتند . پس از قرائت لایحه بودجه و گزارش کمیسیون دارائی سنا بوسیله منشی‌ها ، کلیات لایحه مطرح گردید .

سناتور احمد بهادری عضو حزب مردم بعنوان مخالف صحبت کرد و طی‌سخنانی‌گفت مقاصد و هدفهای بودجه را بنده بررسی کردم . واقعیت‌این است که پیشرفتهای مملکتی‌در همه زمینه‌ها حقیقی است که همه به آن معترفیم هم ازلحاظ امنیت هم از جهت رفاه وسعادت مردم وهم از جهت بقاء و استواری جامعه و هم از نظر احترام و عظمتی که در پرتو جهان‌بینی و اندیشه‌های‌تابناک شاهنشاه برای‌مملکت ما دربین ملل جهان حاصل شده است . تحولات کشور ما در دل دنیای ناآرام و جهان پرآشوب فعلی و خط‌مشی‌که ما طی کرده‌ایم برای بسیاری از ملل که با مشکلات عدیده روبرو هستند امروز میتواند بعنوان یک‌حقیقت اجتماعی و تاریخی رهنمون موثر باشد .

سناتور بهادری آنگاه پس‌از اشاره به تحولاتی که با اجرای قانون اصلاحات ارضی در زندگی کشاورز رخ داده‌است گفت امروز بهرکجا که میرویم دیگر ازقیافه های غمزده‌گذشته اثری نمی‌بینیم ، بهرکجا که قدم میگذاریم با چهره های‌موفق و مثبتی برخورد میکنیم که بروی زندگی لبخند میزنند . کارگر ایرانی درسود کارگاهها سهیم است با صداقت وظیفه ملی خود را انجام میدهد . تحولات وپیشرفت علوم‌وآموزش عالی که احتیاج‌مبرم‌نسل‌جوان است بنحوقابل‌توجه تحقق‌پذیر شده و پیشرفتهای همه جانبه صنعتی و افزایش قدرتهای‌تولید وتوسعه اقتصادی‌را سبب شده است که به آرمانهای مقدس ملی خود دست‌یابیم وبااطمینان تمام در راه حصول تمدن‌بزرگ گام نهیم .

حل مسئله مسکن

ناطق آنگاه گفت بنده به سیاست دولت در جهت حل مسئله مسکن و بخصوص‌برای طبقات متوسط‌وکم‌درآمد تاکید میکنم . مسکن ومسائل مربوط به آن یکی‌ازمشکلات اجتماعی است که برای همه ملل وجود دارد . تامین مسکن یکی از نیازهای اصلی مردم است و حائز کمال اهمیت خواهدبود. اقداماتی که در جهت ایجاد صندوق پس‌انداز مسکن‌معمول میشود و اعتباراتی که برای خانه سازی باختیار گذاشته میشود تدابیر و احترامات همزمان‌دولت و بخش‌خصوصی درعین حال که حائز اهمیت است میخواستم عرض کنم که این اقدامات اینهمه کوششها و تلاشها وقتی مثمر بیشترین ثمر خواهد بود که برضوابط و ملاکهای اجتماعی و اقتصادی متکی باشد و ناظربربرخورداری هرچه بیشتر افراد طبقه‌متوسط و کم‌درآمد گردد .

این نظر وقتی میسر میگردد که بموضوع تامین مسکن از جنبه یک امر اجتماعی و در جهت تامین مصالح اکثریت‌افراد جامعه‌بنگریم . تامین مسکن را نه تنها برای تهران وشهرستان های عمده‌بلکه درسطح ملی‌مورد توجه قرار دهیم و لازم میدانم که توجه دولت را به توسعه ساختمانهای دهات ضمن‌تجهیز بخش خصوصی وتامین‌اعتبارات لازم برای پرداخت وام مسکن روستائی و اگر با این امرتوافق دارید حتی با تشکیل صندوق پس‌انداز مسکن جلب کنم .

روابط دستگاهها

سناتور احمد بهادری‌در اشاره به ارقام بودجه گفت‌در گزارش بودجه نکته‌عبرت‌آموزی بود . جناب آقای هویدا با تاکید براین واقعیت‌که روابط دستگاههای اجرائی بایدانسانی شود صمیمانه خواسته بودند هرکس در هرمقام و موقعیتی که هست ضمن کوشش وتلاش زندگی و تحقق آرمانها با تفکر و عواطف و اندیشه انسانی در ضمیر پاک خود به جامعه آن بیاندیشد و راز خوشبختی و سلامت و رفاه عمومرا درحفظ وحدت ملی‌و دوام وبقاء مملکت بداند وانقلاب‌را ازخود شروع کند . هدف از انقلاب اداری همین است‌که‌انقلاب را ازخود شروع کنیم‌وتمنی‌میکنم بفرمایند این تذکرات را که در بودجه داده شده بعنوان دستورالعمل بکلیه دستگاههای اجرائی‌دولت ابلاغ کنند چون من معتقدم که تنها با بیان طرز تفکر است‌که ما میتوانیم ترتیبی بهتر و اجتماعی‌تر برای اصلاح وضع ادارات داشته باشیم .

ناطق افزود بحث دربودجه دولت برای سال ١٣٥١ هنگامی دنبال میشود که یکی‌ازمهمترین بخشهای نهضت عظیم انقلاب ارضی یعنی تقسیم اراضی‌میان روستائیان پایان یافته است .

ناطق پس از توضیحاتی درباره برنامه کشاورزی گفت: مقایسه بین رشد اقتصادی و رشد جمعیت و میزان مصارف فرآورده های کشاورزی ودامی که حداقل افزایشی در حدود ٦ درصد در سال داشته ودارد موجب شده‌که‌در سالهای‌اخیر اتکاء کشور به‌واردات‌محصولات کشاورزی و دامی از خارج افزایش یابد و این اتکاء به واردات کالا های کشاورزی بخصوص مواد غذائی اصلی و اساسی از خارج سیاستی منطقی نیست و برای کاهش وابستگی کشور به وارداتمواد غذائی تاکید برروی توسعه بخش کشاورزی ضرورت‌دارد.

جلسه امروز سنا بعنوان تنفس ختم شد وبعد از ظهر رسیدگی به‌لایحه بودجه ادامه خواهد یافت

بازدید نخست‌وزیر ازصنایع دستی روستائی

بامداد امروز آقای امیر عباس هویدا نخست وزیر در وزارت تعاون و امور روستا ها حضور یافت‌و اولین فروشگاه‌فرآورده های فعالیت غیر کشاورزی و صنایع دستی روستائی شرکت های سهامی زراعی راافتتاح کرد .

هنگام بازدید آقای دکتر عبدالعظیم ولیان وزیر تعاون و امور روستا ها اظهار داشت : بموازات گسترش فعالیت های کشاورزی‌و دامپروری‌درشرکت های سهامی زراعی از ساعت بیکاری کشاورزان‌برای‌افزایش درآمد سرانه آنان استفاده‌به عمل آمده واین‌ساعات بتوسعه وترویج‌فعالیت های‌غیر کشاورزی و صنایع دستی روستائی اختصاص داده شده است .

آقای نخست وزیر هنگام بازدید از کراوتهائی که در شرکت های سهامی روستائی از ابریشم تهیه شده‌بود ضمن تعریف از این کراوتها گفت: دستور بدهید در این مراکز پیپ هم تهیه شود ، زیرا دو کارشناس فرانسوی برای‌ایجاد یك کارخانه پیپ‌سازی دعوت شده‌اند و مبلغ یکصد هزار تومان نیز برای احداث این کارخانه بودجه در نظر گرفته شده است . سپس نخست‌وزیر ازواحدهای سیاردرمانی‌سازمان بیمه های اجتماعی‌روستائیان که در کنار خیابان‌قرارداشت‌بازدید کرد .

«غلام وفاخواه» مورد حمله قرار گرفت

دیشب یک ساعت بعد از پایان مسابقه تاج و عقاب غلام وفاخواه تلفنی با روزنامه اطلاعات تماس گرفت‌وبالحن اندوهگین‌وافسرده‌ای گفت: پس از پایان مسابقه هنگامی که از امجدیه به حمام میرفتم چند مرد ناشناس که مطمئن هستم از تماشاگران واقعی ورزش فوتبال نیستند بمن حملەور شدند و با چاقو قصد داشتند مرا از پای درآورند .

بدنبال مدتها تلاش‌درمیدان‌مسابقه آنقدر کوفته و خسته بودم که‌قدرت کوچکترین دفاعی‌را ازخود نداشتم ولی دخالت عده‌ای از تماشاگران قدرشناس و مهربان مانع از انجام نقشه آنها شد وگرنه باضربه های چاقو عضلات پای من که حالافقط زخمی سطحی‌برداشته استدریده میشد .

اتوبوسی در رودخانه «گل» واژگون شد

بقیه‌از صفحه حوادث

وزارت راه اعلام داشت که ماموران این وزارتخانه سی و چهارتن از سرنشینان این اتوبوس را از رودخانه میناب بیرون آورده‌اند . وزارت راه تاکید کرد که راننده اتوبوس به تذکرات ماموران مبنی بر خودداری از عبور از رودخانه توجه نکرد و پس از آنکه وارد رودخانه شد ، گرفتار گرداب گردید .

اداره راه استان ساحلی به وزارت راه گزارش داده است که پس از پیش آمدن این حادثه‌ماموران وزارت راه‌برای بیرون آوردن اتوبوس اقدام کردند و باکمک بولدوزر آن را باسی و پنج مسافر از رودخانه بیرون کشیده‌اند . سخنگوی وزارت راه اظهارداشت که‌در این حادثه چندتن از مسافران که هنگام روبرو شدن با خطر خود را برودخانه انداخته بودند با جریان تند آب برده شده‌اند .

٧٠ مسافر داشته

بندرعباس : صبح امروز رئیس اداره راه بندرعباس در یک گفتگوی تلفنی بخبرنگار ما در این شهر گفت اتوبوس ٧٠ نفر مسافر داشته و تابحال ٣٤ نفر از مسافران اتوبوسی که در رودخانه «گل» غرق شد نجات داده شده‌اند و براساس اماری که بدست آمده ٣٢ نفر دیگر ازسرنشینان‌این‌اتوبوس ناپدید میباشند .

دیروز ٢ جسد دیگر نیز در فاصله‌ی دورتری از محل‌حادثه از آب رودخانه گرفته شد و بدین ترتیب تاکنون ٤ جسد از آب خارج شده است .

رئیس اداره آموزش وپرورش بندرعباس نیز اعلام کرد ٢ تن از ناپدید شدگان محمد وزهرا ترابی نام داشتند و در بندرلنگه آموزگار بودند . ایندو تن برای گذراندن تعطیلات خود به بندر عباس می آمدند ولی متاسفانه دربین‌راه دچار حادثه شدند .

بازدید ازمحل واقعه

صبح امروز دادستان ،بازپرس فرمانده ژاندارمری بندر عباس‌و رئیس‌اداره راه این شهر برای بازدید و رسیدگی بمحل حادثه رفتند و تحقیقات خود را در این زمینه آغاز نمودند .

ناصر علیپور راننده اتوبوس مذکور جزو کسانی است که از مرگ نجات یافته است . وی هم‌اکنون‌بعلت جراحاتی که‌دیده در بیمارستان بستری میباشد .

کنفرانس اسلامی امروزهم‌جلسه داشت

محمدپورداد خبرنگار سیاسی روزنامه اطلاعات در آخرین ساعات صبح امروز ، گزارش داد که کنفرانس وزیران امور خارجه اسلامی ، امروز نیز تشکیل جلسه‌یی خواهد داد تا در مورد مسائل مطرح شده در کنفرانس، بحث و تبادل نظر بیشتری بعمل آید .

دنباله اخبار خارجه

کودتای نظامی پاکستان شکست خورد

راولپندی ـ یونایتدپرس ـ گزارش‌های دریافت‌شده‌حاکی است گروهی از فرماندهان نظامی پاکستان که توسط‌بوتو از کار بر کنار شده‌اند دست بیك کودتای نظامی زده و شکست خورده بودند .

کودتاچیان روز جمعه‌دراسلام آبادتلاش کردندبا اشغال‌رادیو و تاسیسات حکومتی دولت‌بوتو را سرنگون کنند . ولی‌نیرو های وفادار بدولت بر آنها پیشدستی کردند و بوتو پس‌از شکست کودتا ژنرال گل حسن رسما افسر عالیرتبه دیگر را و ٧ افسر عالیرتبه دیگر را بر کنار و آنهارابازداشت کرد

دیروز ایستگاه های رادیو و تلویزیون و تلگرافخانه به وسیله پلیس محاصره شد تا کودتاچیان نتوانندبرآنهامسلط شوند .

داروی معالجه یک نوع دیوانگی کشف شد

نیویورک ـ هفته‌نامه «بزنس‌ویک ماگازین» چاپ‌نیویورک‌درشماره امروز خودنوشت بزودی‌داروی درمان کننده یک نوع دیوانگی یعنی بیماری روانی «شزوفرنی» میلیونها بیمار مبتلا را ازچنگال این مرض خواهد رهانید .

«شزوفرنی» بیماری روانی‌بسیار رایجی است که بیمار مدام در خود فرو میرود و چنین می پندارد که همیشه تحت تعقیب دشمنان نامرئی و ناشناخته‌است از محیط وافراد پیرامون‌خود، سخت بیمناک‌ووحشتزده است. خودگرائی و انزوادر بیمارمبتلا به «شزوفرنی» بنهایت درجه میرسد و حتی از نزدیکترین کسان و خویشان خودمیگریزد.

آزمایش برروی میمون

داروئی که بنا به‌گزارش‌نشریه آمریکائی بزودی برروی میمون موردآزمایش قرارخواهدگرفت، «انتی آنزیوم» نام دارد و پس‌از تزریق به بیمار شکل مولکولی گلبول‌های آلفا ـ ٢ مغز را بکلی تغییر می‌دهد. بسیاری‌از زیست شناسان و اطبای متخصص در بیماریهای روانی و بویژه‌بیماری شزوفرنی براین عقیده‌اندکه‌برهم خوردن نظم گلبول‌های آلفا ـ ٢ مغز موجب بروز علایم بیماری شزوفرنی در بیمار می‌شود ، و اختلال نظم گلبول های آلفا ـ ٢ که کنترل کننده شبکه اعصاب مغز آدمی است موجب می‌شود که نحوه تفکر وتلقی بیمار بکلی دگرگون شود و در جهانی از اوهام وخیالات وحشت‌آور بسر برد واز همگان دوری گزیند.

امیدواری نوین

دکتر «جان برگن» روانشناس برجسته آمریکائی که در زیست شناسی تجربی بنیاد ورسترکار می‌کند، سازنده این دارو است که اینک امیدواری نوینی در درمان بیماران‌مبتلا به‌شزوفرنی پدید آورده است. دکتر برگن قرار است درهفته جاری‌داروی خود را به مغز میمون‌ها تزریق کند، وبا بررسی فعل وانفعال‌ها و علایمی که در این حیوان‌پدید می‌آید، مقدمات بکار بردن این دارو را در درمان بیماری «شزوفرنی» انسان فراهم آورد حیواناتی از قبیل الاغ و میمون کەمورد آزمایش‌دکتر برگن‌قرار خواهندگرفت، حیواناتی‌خواهند بودکه‌علائم بیماری‌اختلال گلبول آلفا ـ ٢ در آنها دیده شده‌است

جواز اولین دسته پذیرفته‌شدگان امتحانات استخدامی صادرشد

جوازاولین‌دسته‌پذیرفته‌شدگان درامتحانات ادواری استخدامی بامداد امروز بوسیله پست برای‌داوطلبان فرستاده شد .

سازمان اموراداری‌واستخدامی کشور با توجه باحتیاجات استخدامی وزارتخانه‌ها تا این تاریخ ، تعدادی از شرکت ـ کنندگان در مسابقه‌استخدامی را که‌دارای‌نمرات‌بالاتر بودند، جزو پذیرفته شدگان محسوب وجوازقبولی‌درامتحانات‌استخدامی را برای آنان‌ارسال داشت .

خبرنگار ما گزارش‌میدهد به تدریج که احتیاجات استخدامی در وزارتخانه‌ها وموسسات‌دولتی مشمول قانون‌استخدام معلوم شود ، دسته دیگری مجددا جزوپذیرفته‌شدگان محسوب و جهت استخدام بسازمان های دولتی معرفی خواهند شد .

امروزاز طرف سازمان‌امور اداری‌و استخدامی کشور اعلام شد که نتیجه امتحانات مسابقه استخدامی‌برای‌سازمانهای‌دولتی باتوجه به احتیاجات‌استخدامی وزارتخانه‌ها وسازمانهای دولتی درسال ٥١ تعیین و توسط‌پست برای قبولشدگان ارسال شد .

دراطلاعیه سازمان اموراداری واستخدامی کشور اضافه شده است که چون این‌امتحانات جنبه مسابقه داشته فعلا‌درحدود احتیاجات و به‌میزان موردنیاز سازمانهای‌دولتی‌و وزارتخانه ها کسانیکه‌درامتحانات تقدم‌داشته وبهترین‌نمرات‌رادریافت کرده‌اند معرفی شدند .

در صورتیکه‌درآینده‌احتیاجات سازمانهای دولتی افزایش یابد به ترتیب تقدم‌از بین کسانیکه بهترین نمرات رادارا بوده‌اند به میزان موردنیاز انتخاب و مجددا معرفی خواهند شد .

پیش بینی هوا

هوای‌سواحل دریای‌مازندران ابری‌گاهی همراه با بارندگی هوای شهرستان های غربی ایران واستانهای اذربایجان نیمه ابری که بتدریج تمام ابری همراه با بارندگی های پراکنده که در ارتفاعات به صورت‌برف‌خواهد بود هوای استان‌های خوزستان وفارس وشهرستان های مرکزی کمی تا قسمتی ابری که بتدریج برمقدارابر ها افزوده‌خواهد شد همراه با رگبار پراکنده هوای‌تهران‌نیمه ابری و غبار آلودکه بتدریج برمقدار ابرها افزوده میشود ضمنا حداکثر درجه حرارت تهران نسبت بروز گذشته ١ تا ٢ درجه گرمتر خواهد بود گرمترین نقطه در ٢٤ ساعت گذشته بندر چابهار با حداکثر ٢٦ وسردترین‌نقطه سقز باحداقل ١٠درجه زیر صفر بوده‌است حداکثر درجه حرارت دیروز تهران ١١ و حداقل ١ درجه بالای صفر بوده است .

کمیته‌ای از وزراء مأمور طراحی عمران سواحل جنوب شدند

★ **در جزایر و بنادر جنوب قطب های جدید صنعتی و کشاورزی بوجود خواهد آمد**

★ **به استاندار و مسئولین ادارات جنوب اختیارات وسیع داده میشود**

برای عمران و نوسازی بنادر و جزائر ایران در خلیج فارس و دریای عمان طرح جامعی تهیه می شود و به استاندار استان ساحلی اختیارات جدیدی تفویض شد و برای این استان سازمان آب و برق مستقلی تاسیس میشود.

در این استان پس ازبررسی کارشناسان قطب‌های صنعتی و کشاورزی جدیدی بوجود می‌آیدو به خدمات دولت در استان ساحلی افزوده خواهد شد.

امروز گفته شد‌هیات‌های مختلفی به استان ساحلی و بنادر و جزائر خلیج فارس و دریای عمان اعزام خواهند شد تا نیازمندیهای‌عمرانی مردم ساحل نشین ایران ومشکلات فعلی استان ساحلی عمیقا مورد بررسی قرار گیرد و براساس گزارشات این هیات ها برنامه‌های عمران‌ونوسازی استان ساحلی در قالب‌طرح‌جامع ١٠ساله‌تدوین‌شودو این طرح در برنامه‌های عمرانی پنجم و ششم به اعتبارات وسیع‌از اولویت خاصی برخوردار خواهد بود.

بدنبال تسلیم گزارش استاندار استان ساحلی و بنادر و جزائر خلیج فارس ودریای عمان به آقای نخست وزیر تحرک وسیعی در زمینه عمران و نوسازی و بالابردن قدرت صنعتی و اقتصادی این استان شروع شد و بدستور آقای نخست‌وزیر کمیسیونی مرکب از آقای اصفیا نایب نخست وزیر در امور عمرانی از وزیران‌کشاورزی و منابع طبیعی ـ تعاون و امور روستاها ـ اب و برق ـ کشور ـ آبادانی و مسکن و مدیر عامل سازمان برنامه بهمین منظورتشکیل و تصمیمات جدیدی دراین زمینه اتخاذ گردید.

براساس تصمیماتی که در این کمیسیون اتخاذ شد وزیران وزارتخانه‌ها به مسئولان ادارات استان ساحلی اختیار تام دادند تا زیر نظر استاندار در تهیه طرح جامع عمران و نوسازی بنادر و جزایر ایران در خلیج فارس و دریای عمان انجام وظیفه نمایند و دستور داده شد برای این‌استان بودجه منطقه‌ای تهیه شود .

از سوئی دیگر در سازمان امور اداری‌و استخدامی‌کشور مطالعاتی در جهت تمرکزمراکز اداراتدولتی در استان ساحلی‌و اصولارسیدگی به امور استخدامی این استان با توجه وضع اقلیمی با همکری وزارتخانه‌های دیگر جریان یافت و مطالعاتی برای توسعه اموزش و پرورش و بهداشت و درمان‌استان ساحلی شروع شد.

وضع استخدامی

این مطالعات باید حداکثر تانیمه اول سال آینده پایان‌یابد وگزارش نهائی پیرامون وضع استخدامی و تشکیلات اداری وزارتخانه ها و سازمانهای دولتی در این استان تهیه و تسلیم هیات دولت شود .

بموجب تصمیمی که در اولین‌جلسه رسیدگی به وضع استان ساحلی گرفته شد وزارت اقتصاد کلیه اختیارات خود را مبنی بر تعیین سیاست اقتصادی و صنعتی استان مذکور در طول برنامه عمرانی‌پنجم و ششم به استاندار این استان تفویض کرد و استاندار ساحلی و بنادر و جزائر خلیج فارس‌ودریای عمان اختیار خواهد داشت باتوجه به شرائط اقتصادی، اجتماعی ، صنعتی‌طرحهائی‌دراین زمینه‌تدوین نماید.

براساس تصمیم‌هیات دولت‌عمران و نوسازی استان ساحلی از یک طرف با اجرای یک سلسله طرح های عمرانی بمنظور تامین کلیه احتیاجات مردم ساحل‌نشین ایران و نوسازی روستاها و تقویت امور کشاورزی وازسوئی دیگردگرگونی و تحولات عمیق‌در سیستم خدمات دولتی استان ساحلی نظیر وضع استخدامی و مزایای کارمندان و تمرکز ادارات دولتی در این‌استان و توسعه و بهبود و آموزش و پرورش و بهداشت و تهیه بودجه منطقه‌ای استان ساحلی و مصرف این بودجه‌زیر نظر استاندارارکان اساسی تحرک جدید میباشد.

این مردرا اعدام نکنید!

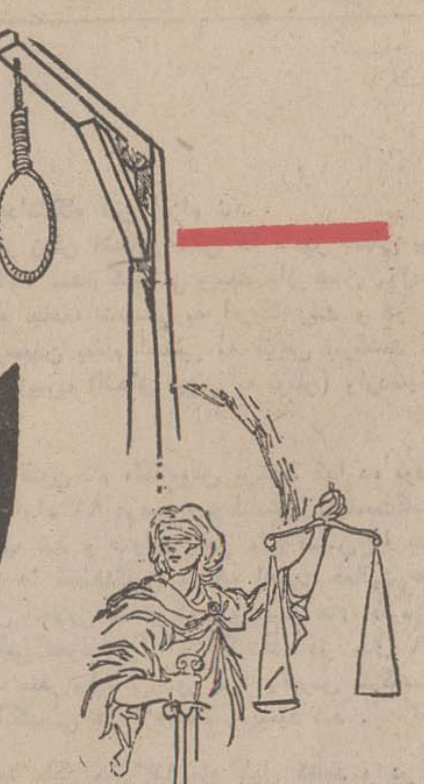

افکار عمومی متشنج: حاکم بر جلسات بازپرسی وداد گاه

از : محمد حیدری

انتشار گزارش «این مردرا اعدام نکنید» توجه خوانندگان گرامی را جلب کرده است. بار دیگر یادآور می‌شویم که کوشش ما براین است تا قاتل واقعی یوسف‌سجودی، قهرمان بوکس کشور به جزای جنایتی که مرتکب شده است برسد. و اگر در ماهیت شهادت‌ها و صلاحیت شهود تردید می‌کنیم و یا موشکافی می‌کنیم و جوانب امر را متذکر می‌گردیم از آنست که‌میدانیم دررسیدگی پرونده شتابزدگی ناشی‌ازفشار افکار عمومی فرصت تحقیق و بررسی کافی به بررسان نداده بود. «اطلاعات» با گشودن و انگشت‌گذاشتن بر موارد نقص پرونده فرصتی‌تازه به‌دادرسان و قضات شریف میدهد که از همه سو به واقعه بنگرند. در تعقیب این هدف است که نویسندگان اطلاعات ازشماره‌های آینده ازنظروکلای مدافع و حقوقدانان و قضات بصیرنیز سود خواهد جست و آنچه را از دلایل و مدارك که گرد آورده‌اند بنظر محققان امر قضا خواهند رساند، تا این گزارشها هرچه بیشتر دقیق و فنی شود و موثرتر بازگوکننده حقایق گردد.

در شماره گذشته پس ازنقل اظهارات آقای بهمن سجودی برادر ناتنی قهرمان مقتول، نکات ضدونقیض این‌اظهارات رابررسی کردیم، اینك سایرموارد متناقض سخنان آقای بهمن سجودی را یادآور میشویم:

۲ -بهمن میگوید (دروروی کافه باز شد و غلامحسین خویشاوندی با چند نفر از دوستانش وارد کافه شدند. با مشاهده آنها چون دو نفر از همراهان‌غلامحسین خویشاوندی با من آشنائی داشتند از آنان درخواست شد که در ضیافت شرکت جویند ...) درحالیکه شکل طبیعی تعریف ورود غلامحسین و همراهان‌این است که بهمن بگوید (در ورودی کافه باز شد و (آقای ...) و (آقای ...) باتفاق غلامحسین و چند نفر دیگر وارد کافه شدند ...) اما برای القاء این که غلامحسین (قاتل) است (شاید هم بطور ناخودآگاه) مطلب بدین ترتیب عنوان می شود.

۳ -بهمن سجودی با بیانی بی شائبه از محمد سوادکوهی سخن میگوید، اشاره نمی‌کند که او بجرم کشتن انسانی ۱۵ سال زندانی بوده و اخیرا آزاد شده است. همچنین نمی گوید که نزاع بدنبال مشاجره لفظی بین محمد سواد کوهی و هادی واحدی‌یکی ازهمراهان غلامحسین آغاز شد، بلکه نزاع و جنایت را ابتدابه‌ساکن از ناحیه غلامحسین قلمدادمی کند و میگوید (قبل از اینکه دستور غذا داده شود یك مرتبه غلام خویشاوندی کلیه شیشه ها و غذاهای موجود روی میز را به پائین ریخت و بدنبال‌سر و صدائی که راه انداخت ...)

۴ -بهمن ازفرد کاملامشکوکی بنام مجتبی که به شهادت تمام شهود قضیه و باستناد گزارش ژاندارمری در محل وقوع‌حادثه حضور داشته و فرد سابقه‌داری است مطلقا نامی بمیان نمی‌آورد. چرا؟. برای آنکه حضور این شخص‌درمحل‌وقوع قتل و شرکت او در منازعه ثابت شود‌کلیشه فتوکپی‌شهادت آقای احمد حق‌پرست یکی از شهودت عینی ماجرا در روبرو چاپ میشود.

از طرفی یك شهادت نامه حاکی است که دست بهمن در جریان زد و خورد کافه لاله صحرائی مجروح نشده است، بلکه جراحت وارده ناشی از مشت کوبیدن بهمن به شیشه بیمارستان است.

فرض اینکه بهمن سجودی از روی قصد تناقض گوئی کرده است قابل قبول نیست، زیرا برای بهمن نام فرد مهم نیست، او خواهان‌مجازات قاتل واقعی برادر ناتنی‌اش می باشد. علت تناقض گوئی وی را باید در تاثیر الکل و محیط جستجو کرد. مهمترین نکته‌ای که آقای بهمن‌سجودی می باید در شهادت خود ذکر می کرد و نکرد، خاموش‌شدن مرموز و بلا مقدمه چراغ های کافه لاله صحرائی درست در لحظات وقوع قتل است. چه کسی و چگونه جریان برق را قطع کرد، و چگونه آقای بهمن سجودی در تاریکی قاتل برادر خود را تشخیص داد؟ این سئوال هیچگاه در پرونده مطرح نشده است.

دلیل دیگر برای اثبات‌تناقض گوئی بهمن سجودی، شهادت اکبر اکبری مدیر کافه لاله صحرائی است که در صفحه سوم پرونده قتل مضبوط است. اکبری نزد مامورین اعتراف می کند که: **در لحظات نزدیك وقوع حادثه شخصی‌بنام مجتبی ترکه به طرفداری‌از غلامحسین وارد معرکه شد و با کارد قصابی از قربانعلی حمایت می کرد).**

شاهد دیگر

یك شاهد دیگر ماجرا همین اکبر اکبری مدیر کافه لاله صحرائی است که او نیز شهادت های ضد و نقیض داده است.

همچنانکه گفته‌شد این‌شخص در شهادت اولیه به مامورین ژاندارمری میگوید: در لحظات نزدیك وقوع حادثه شخصی بنام مجتبی ترکه به طرفداری از غلامحسین وارد نزاع گردید و با کارد قصابی بزرگی از غلامحسین حمایت میکرد. بهنگام ورود مجدد غلامحسین‌به کافه (یعنی در لحظه وقوع‌قتل) مجتبی هم‌سررسیدوچون یوسف جلوتر از همه بود باو حمله کرد. یوسف از ترس خود را عقب کشید که من با مشاهده این جریان از سالن خارج شدم ...)

همین شخص بعدا تحت تاثیر عواملی هم که زیاد ناشناخته نیست شهادت صریح فوق را نقض میکندووجود کاردقصابی در دست مجتبی را انکار میکند، اما انکار نمی کند که وی به طرفداری از غلامحسین در نزاع شرکت داشته است.

با قید سوگند بخدا وائمه اطهار وارواح پاك شهدای کربلا سوگند میخورم که اینجانب در نزاع منجر به قتل یوسف سجودی در کافه لاله صحرائی از بدو الی ختم حی و حاضر بوده و حاضرم مشاهدات خود را ضمناً با دلیل و مدرك بیان نمایم من با چشمان خود دیدم که مجتبی ترکه کارد داشت و با مرحوم یوسف سجودی دست به یقه بود و سواد کوهی هم با غلام خویشاوندی روی زمین افتاده و همدیگر را میزدند دست غلام هم یك چاقوی پنجه بکس دار بوده است شهادت بحق از جمله ایمان است ×

احمد حق پرست راننده تاکسی ساکن ـ خواجکین سخمام

۸/۳/۵۰

شهادت احمد حق پرست
شرح مربوط به‌این کلیشه شهادت رادر متن مطلب می‌خوانید.

شهود دیگر

۴ نفر دیگراز شهود کارگران کافه لاله صحرائی بوده‌اند. شهادت ایشان نیز به دلیل آنکه (حقوق بگیر و تحت‌نفوذ اکبر اکبری بوده‌اند)نمی تواند صد درصد مورد قبول واقع گردد. همچنین چون این ۴ نفر غلامحسین‌را نمی‌شناخته‌اند، حتی اگر تحت تاثیر عوامل مختلف قرار نگرفته باشند باز هم به علت کم نور بودن‌صحنه نزاع، شلوغی و آشفتگی‌محیط و این قبیل عوامل نمیتوان به صحت شهادتشان ایمان داشت.

از بقیه شهود چهار نفر سابقه ارتکاب قتل یا ۱۳ سال زندان دارند که عباس ریش و حسین کیومی از آن جمله‌اند. برای اثبات بی‌اعتبار بودن شهادت‌این عده هم صرفنظراز سوابق سوء آنها مدرك زنده دیگری عرضه میگردد.

شهادت استوار حسین علیزاده یکی ازاین دلایل‌است که کلیشه آن در صفحه ۱۷ همین شماره چاپ شده است.

با توضیحاتی که داده شد ثابت گردید شهادت هیچ یك از شهودنمیتواند بعنوان‌مدرکی برای اثبات قتل مرحوم یوسف سجودی بوسیله غلامحسین خویشاوندی مورد استفاده قرار گیرد.

اما برای درك اینکه چرا گروه فوقالذکرعلیه غلامحسین شهادت داده‌اند بایدبه سوابق او رجوع کرد. غلامحسین که در سابقه شرارت‌او شکی‌نیست، مزاحم تمام‌افراد باصطلاح گردن کلفت رشت بوده است و همین افراد هستند که شهود را با تهدید یا تطمیع وادار به دادن شهادت دروغ کرده‌اند. به اظهارات یکی از کسانی که در دادگاه‌به‌سود غلامحسین‌شهادت داده‌اند توجه فرمائید: این شخص رحیم شمشاد نام دارد و در دادگاه گفته است.

«من مسلمانم و بخاطر اینکه نتوانستم خود را به پرده پوشی از حقیقت راضی کنم دردادگاه حاضر شدم. من‌با بهمن‌سجودی دوست هستم و پرونده نزاعم با «غلامحسین» نیز در دادسرا موجود است. من شب واقعه‌در یکی از اماکن عمومی واقع در یك کیلو متری رشت نشسته بودم که عباس ریش وارد شد و گفت: مجتبی قوامی یوسف سجودی‌رابا چاقو کشته‌است‌ولی بخاطر اینکه «غلام خویشاوندی» با من میانه خوبی ندارد و به همه سفارش کردیم بگوئید غلامحسین یوسف را بقتل رسانیده است. من به عباس اعتراض کردم و گفتم‌این عمل برخلاف جوانمردی است و فریدون اسدی نیز که نزد من نشسته بودگفت چرابا‌سرنوشت خانواده‌ای بازی میکنی. پس از ان به تقاضای ماعباس‌ریش اینطور به شرح واقعه پرداخت: زمانیکه غلام‌بامحمد سوادکوهی مشاجره میکرد من با صندلی محکم به سرغلام کوبیدم ولی مجتبی با کارد به طرفداری از غلام برخاست و نسبت به تمام حاضرین درکافه فحاشی کرد. همه ما ناظر بودیم که مجتبی قوامی با کارد یوسف سجودی را کشت ولی چون غلام با ما میانه خوبی ندارد همه تصمیم گرفتیم قتل را به غلام نسبت دهیم.

در این موقع شخصی به نزد من، فریدون اسدی و عباس ریش آمد و با فولکس واگن عباس را برد.

صبح روز بعد از حادثه در دکان جمشید کفاش نشسته بودم که‌شاهپور یکی‌از مخالفان غلامحسین وارد شد و به محمد علی الفتی گفت: چیز هائی که به تو یاد داده‌ایم فراموش‌نکن و مجددا باو گوشزد کرد که دربازپرسی بگوید ناظر حمله غلامحسین به یوسف‌بوده است. من و جمشید به او گفتیم چرا حقیقت را نمی گوئی؟. اوگفت برای اینکه من و غلام‌در زندان برازجان بودیم، وقتی که غلام از زندان بیرون آمد از مردم بنام من پول می گرفت و بمن نمیداد، بهمین جهت قصد دارم او را از سرراه خود بردارم.من از این موضوع خیلی ناراحت شدم. مخالفین غلام حتی مانع‌از ملاقات ما با او در زندان‌شدند. تا اینکه‌دیروزوقتی فهمیدم‌همه‌ی آنها با تبانی قبلی به دادگاه آمده و برگناهکار بودن غلام شهادت داده‌اند، وجدانم حکم کرد که امروز دردادگاه حاضر شوم و حقیقت را بگویم، من‌از مجازات قاتل یك جوان بی‌گناه خوشحال می شوم‌ولی درصورتی که قاتل اصلی مجازات شود.

باوجود این شهادت صریح و توجه به مدرك و دلائلی که‌قبلا ذکر شد بوضوح روشن‌است که چه کسانی و بخاطر چه دلایلی غلامحسین را قاتل مرحوم یوسف سجودی‌معرفی کرده‌اند.

مراحل بازپرسی

برای ساختن یك شایعه قابل قبول و به هیجان آوردن اهالی یك شهر، وجود یك قهرمان مقتول، یك‌فرد سابقه‌دار و چند ساعت وقت کافی است. قرائن نشان میدهد که در فاصله ساعت ۱۱ شب که‌حادثه اتفاق افتاده تا اول وقت صبح روز بعد، اشخاصی که فوقاذکرشان رفت فرصت کافی برای طرح نقشه حساب شده‌ای جهت‌مجرم قلمداد کردن غلامحسین خویشاوندی داشته‌اند و توانسته‌اند بخوبی ازاین مدت زمان بهره‌برداری کنند.

صبح روز بعد، پس از آنکه دادستان براساس دریافت نخستین گزارش پاسگاه‌مرکزی ژاندارمری رشت، آقای«دیوشلی» یکی از بازپرس های مبرز دادسرای‌رشت‌را مامور‌رسیدگی به ماجرای قتل یوسف سجودی کرد، افکار عمومی بحد کافی علیه غلامحسین تحریك شده بود مردم رشت دوشب قبل برصفحه تلویزیون شاهد پیروزی درخشان قهرمان شهرستان خود بودند، و حال، می‌شنیدند مردی‌بنام غلامحسین او را کشته است، این مردم با خشم و نفرت از قاتل سخن می گفتند و خواستار مجازات‌وری بودند و جریان بی‌سابقه تشییع جنازه مقتول نیز این خواست را تشدید کرد.

در چنین شرایطی بازپرس تحقیقات خود را آغاز کرد. نخستین مدرك مورد استناد بازپرس اولین گزارش پاسگاه مرکزی ژاندارمری رشت به شماره ۷۱مورخه ۱۰ر۱ر۵۰بود. در این گزارش‌به استنادبیانات شخصی بنام عباس‌وفا ذکرشده است‌که غلامحسین خویشاوندی با چاقو یوسف سجودی‌و محمد سوادکوهی را مجروح کرده است. درحالیکه همین شخص (عباس‌وفا) به شهادت اوراق پرونده بعدا اعتراف میکند که موقع شروع چاقوکشی درمحل وقوع جنایت نبوده است.

بازپرس در محیطی متشنج و درحالیکه افکار عمومی او را تحت فشار قرار داده بکار خود ادامه میدهد: تا آنکه گزارش پاسگاه مرکزی ژاندارمری رشت به شماره ۷٤ مورخه ۱۰ر۱ر۵۰ نیز به او تسلیم می شود، درحالیکه طبق ماده ۲۰

بقیه در صفحه ۱۷

KPA
فاستونی
افشاریزد
بپوشید

آگهی استخدام رسمی

موسسه تحقیقات و برنامه‌ریزی علمی و آموزشی طبق ماده قانون استخدام کشوری ۵۵ نفر را از طریق امتحان و مسابقه برای خدمت در تهران‌بشرح زیر استخدام می کند:

ردیف	عنوان شغل	حداقل شرط تحصیلی لازم	تعداد مورد نیاز	گروه‌وموقت‌شغلی
۱ـ	کارشناسان طرحهای آموزشی	لیسانس در یکی از رشته های علوم اجتماعی	٤ نفر	٦
۲ـ	کارشناس امور اقتصادی	لیسانس در رشته اقتصاد	۳ «	٦
۳ـ	کارشناس کتابداری	لیسانس یا فوق لیسانس کتابداری یا لیسانس و طی دوره تخصصی‌کتابداری	۲۵ «	٦
٤ـ	کارشناس امور اجتماعی	لیسانس در یکی از رشته های علوم اجتماعی (لیسانس دررشته خاص‌علوم اجتماعی مرجح است)	۱ «	٦
۵ـ	کارشناس آمار	لیسانس در رشته آمار و یا لیسانس‌و گذراندن دوره تخصصی آمار	۲ «	٦
٦ـ	کارشناس انتشارات و روابط عمومی	لیسانس در یکی از رشته های علوم اجتماعی یا لیسانس و اطلاع کافی‌از امور انتشاراتی (لیسانس روزنامه‌نگاری مرجح‌است)	۲ «	٦
۷ـ	مسئول بررسی کتب و مقالات	لیسانس در رشته مربوط یا لیسانس‌یا داشتن اطلاعات کافی در امور مربوط به تا لیف کتاب و بررسی کتابها	۱ «	٦
۸ـ	برنامه نویس	لیسانس در رشته ریاضی یا فیزیك یا مهندسی‌رشته‌های الکترونیک‌وگذراندن دوره تخصصی مربوط به ماشین های الکترونیک	۳ «	٦
۹ـ	طراح متخص.ص	لیسانس در رشته هنر های تزئینی	۱ «	٦
۱۰ـ	کارشناس دکومانتاسیون	لیسانس در رشته مربوط به موضوع دکومانتاسیون و داشتن گواهی نامه تخصصی در دکومانتاسیون که مورد تائید موسسه تحقیقات‌وبرنامه ریزی علمی وآموزشی باشد وتسلطبه زبان انگلیسی	٦ «	٦
۱۱ـ	کمک کارشناس امور اقتصادی	لیسانس دررشته‌اقتصاد	۲ «	٦
۱۲ـ	کمک کارشناس امور اجتماعی	لیسانس در یکی از رشته های علوم اجتماعی(لیسانس‌خاص علوم اجتماعی مرجح‌است)	۱ «	٦
۱۳	منشی ماشین‌نویس	گواهینامه‌سال‌سوم متوسطه‌وگواهینامه ماشین نویسی و اطلاع کافی در فن منشیگری	۲ نفر	۲
١٤ـ	منشی	گواهینامه سال سوم متوسطه و اطلاع کافی از فن منشیگری	۲ «	۲

داوطلبان واجد شرایط می توانند برگ‌درخواست زیر این آگهی را تکمیل‌کنند و با دو قطعه عکس‌سه‌در چهار و داوطلبان مشاغل ردیف های ۳، ۵، ۸ و ۱۰ فتوکپی گواهینامه های دوره تخصصی خود را(در صورت طی دورممزبور حداکثر تاتاریخ ۳ر۱ر۱۳۵۱ با پست سفارشی به نشانی صندوق پستی شماره ۱۱۲٦ـ ۱۱ ارسال دارند به مدارکی که بعد از این‌تاریخ به پست تحویل داده‌شودترتب اثر داده‌نخواهد شد.

پروانه ورودبه جلسه امتحان و مسابقه درتاریخ ۲۰ر۱ر۱۳۵۱ در محل چهارراهکاخ و شاهرضاموسسه تحقیقات و برنامه ریزی علمی و آموزشی بین‌داوطلبان توزیع خواهد شد.

تاریخ و محل امتحان و مسابقه در پروانه‌مذکور درج شده است. از داوطلبان تقاضا میشود هنگام مراجعه برای دریافت پروانه ورود به جلسه امتحان‌و مسابقه شناسنامه عکس‌دار خود راهمراه داشته‌باشند.

م‌الف ۱۵۸٤۸ موسسه تحقیقات وبرنامه ریزی علمی‌وآموزشی

برگ درخواست شغل در موسسه تحقیقات و برنامه ریزی علمی و آموزشی

نام خانوادگی	نام	نام پدر
شماره شناسنامه	محل صدور	تاریخ تولد
مدرك ورشته تحصیلی	وضع خدمت وظیفه :	
داوطلب‌شغل (فقط‌یك شغل)	نشانی کامل :	
شهر	خیابان	کوچه
شماره منزل		امضاء داوطلب

بانك ملی ایران

صندوق پس انداز بانک ملی ایران
میلیون ها تومان
جایزه میدهد.
حتی اگر یکریال هم بموجودی پس انداز خود بیفزائید،
صندوق پس انداز بانک ملی ایران... دبرابر
آنرا بحکم قرعه بشما جایزه میدهد.

۲,۵۰۰,۰۰۰ ریال
۲,۲۰۰,۰۰۰ ریال
۱,۸۰۰,۰۰۰ ریال
۱,٤۰۰,۰۰۰ ریال
۱,۱۰۰,۰۰۰ ریال
۲,٤۰۰,۰۰۰ ریال
۲,۰۰۰,۰۰۰ ریال
۱,٦۰۰,۰۰۰ ریال
۱,۲۰۰,۰۰۰ ریال
۱,۰۰۰,۰۰۰ ریال

بیش از ٤۰۰,۰۰۰ جایزه از ۲۵۰ ریالی تا ۲,۵۰۰,۰۰۰ ریالی

جوائز بالا بکسانی تعلق میگیرد که در آخر اسفندماه ۱۳۵۰ موجودی آنها کمتر از یکهزار ریال نباشد.

جوائز ممتاز وبزرگ به نسبت ۵۰۰ برابر موجودی پرداخت میشود.
حداکثر جایزه اول ۲۵۰,۰۰۰ تومان = ۵۰۰ × ۵۰۰ تومان

استفاده ازاین آخرین فرصت توصیه میشود

Steak House
استیک رستوران تهران
خیابان پهلوی اول پارك ساعی تلفن رزرو ٦۳۲۹۸۵

شرکت صنایع حرارتی
نماینده انحصاری
۱- دیگهای حرارت مرکزی تاسو
۲- پمپ سیرکولاسیون بل اند گاست
۳- مشعل اتوماتیک اثرو
مطمئن ترین لوازم حرارت مرکزی درایران
B&G AERO TASSO
تاسو اثرو بل اندگاست
بلوار الیزابت دوم ـ تلفن: ٤۲۱۵۵-٦٦۳۳٦۵

سرمقاله

صدراعظم آلمان در تهران

فردا، میهمان عزیزی خواهیم داشت . میهمانی که‌درشمار برجسته‌ترین شخصیت های امروز دنیاست : ویلی‌برانت . کمتر کسی است که بانام «ویلی‌برانت» چهارمین صدراعظم آلمان باختری ،در سالهای بعد از جنگ ، آشنانباشد . «برانت» در آخرین انتخابات آلمان غربی بسمت صدراعظم برگزیده شد ولی نام او از نخستین روزهای بعد ازجنگ دوم برسرزبانها افتاد . آن‌ایام «ویلی‌برانت» شهردار برلن بود وبرلن، توفانی ترین شهر عالم ، شهری که آخرین شعله های جنگ جهانگیر درآنجا خاموش شد و درست درهمانجا نطفه بحرانی تازه‌و عالمگیر بنام جنگ سرد، تکوین یافت . برلن، سالیان دراز نقطه برخورد قدرت های بزرگ و مرکز بحرانی ترین حوادث عالم بود ، آنچنان‌که بسیاری عقیده داشتند جنگ سوم جهانی نیز از برلن آغاز خواهد شد، شهری که دو جنگ بزرگ از آنجا شروع ودر آنجا ختم شده‌بود.

درتمامی این سالها، سرنوشت برلن در دست مردی‌بودکه امروز ملت آلمان سرنوشت خود رابدست او سپرده است، مردی‌که بنابدعوت نخست‌وزیر ایران فردا برای یک دیداردوستانه ازکشور ما به‌تهران می‌آید .

«ویلی برانت» در سمت شهردار برلن موفق شد خود را بعنوان یک شخصیت مقتدر و مدبر بدنیا بشناساند . او قدرتی را که از یک سیاستمدار وطنخواه و آرمان دوست آلمانی انتظار میرفت بانرمشی که موقع سیاسی آلمان ، بلافاصله بعدازشکست بزرگش در یک جنگ بزرگ‌اقتضا میکرد، دروجود خود جمع کرده و بهم آمیخته بود . در سایه چنین شخصیتی ، اعتبار و نفوذ«برانت»در بین مردم آلمان وشهرت اودر سراسر جهان پیوسته افزایش می‌یافت، بطوریکه از همان نخستین سالهای بعد از جنگ نام «برانت» درکنار نام«آدنائر» و «ارهاد» و «کی‌زینگر» بچشم میخورد تاسرانجام دریک ائتلاف انتخاباتی ، عهده‌دار وزارت امور خارجه شدوهمدرین‌مقام ، راه صدارت عظمی رازیر پای خود هموار ساخت .

«ویلی‌برانت» علیرغم آنکه در مقام شهردار برلن طراح و مجری سیاست انعطاف ناپذیری و سرسختی در مقابل فشار های شرق ، شناخته میشد وقتی زمام امور را در آلمان غربی بعهده گرفت قدم در راهی گذاشت که مستلزم جرات و جسارت فوق‌العاده بود. چه، او درصدد برآمده بود سد سدیدی را که در روابط آلمان غربی با آلمان شرقی در درجه اول و باباوک شرق مالا بوجود آمده‌بودبشکند وراهی بسوی آشتی و مسالمت بگشاید .

این اینکار ،در حقیقت شاهکار بزرگ زندگانی سیاسی«ویلی‌برانت» بود. اقدامی که دست یازیدن بدان مستلزم یک شهامت غیرعادی بود ودر حقیقت قماری محسوب میشد که احتمال داشت آقای «برانت» زندگی سیاسی خود را برسر آن ببازد . ولی «برانت» درین بازی بزرگ سیاسی برنده شد و امتیازات بسیاری بدست آورد که ازآنجمله بود افتخار کسب جایزه صلح «نوبل» .

درهر صورت، آقای «برانت» صدراعظم آلمان ویکی از برجسته‌ترین شخصیت های سیاسی آن کشور در قرن اخیر ، از فردا به‌مدت چهار روز میهمان دولت و ملت ایران‌خواهد بود .

همسر «ویلی‌برانت» و یک هیئت سیاسی و اقتصادی ، صدراعظم آلمان را درین سفر همراهی میکنند واین فرصتی خواهد بود که سوای آشنائی نزدیک با ایران‌و تحولات اخیر ایران ، صدراعظم‌آلمان وهمراهان در باره روابط سیاسی‌و اقتصادی آلمان مذاکرات سودمندی بامقامات ایرانی صورت دهند و احتمالا اساس مناسبات محکمتری را بین دو کشور پایه‌گذاری کنند .

ما، مقدم آقای «برانت» رابعنوان یک میهمان عالیمقام ، یک شخصیت برجسته عصر و نماینده ملتی‌که ازدیرباز باایران روابط صمیمانه و دوستی عمیق وهمکاری گستردەو ثمربخش داشته‌است، گرامی میداریم ویقین داریم این دیدار منشاء فواید وآثار مهمی برای هردو کشور دوست خواهد بود .

تفسیر سیاسی

شیخ مجیب درمسکو

با اینکه در دو هفته قبل گفتگوی مسافرت آقای بوتو در محافل سیاسی رایج بود و خود او نیز اعلام کرده بود که بدون توجه به دخالت غیر مستقیم دولت شوروی در جنگ های‌چهارده روزه هند و پاکستان بدیدار سران کرملین خواهد رفت .ولی ناگهان در این باره سکوتی بر محافل سیاسی سایه افکند و دیگر سخنی از دید و بازدید رهبران اسلام‌آباد و مسکو به میان نیامد .

بعضی معتقدند که مسافرت نیکسون به چین و اشاراتی که از طرف پکن شده این تصمیم بوتو را معوق گذارده است و شاید هم تذکراتی که درباره هند و پاکستان و کشمیر در اعلامیه مذاکرات سران چین و آمریکا داده شد بیشتر رهبران پاکستان را تشویق به ادامه سکوت درباره مسافرت و ملاقات رئیس جمهور آن کشور به روسیه نموده باشد .

از طرف دیگر از همان نخستین روزهائی که شیخ مجیب‌الرحمن نخست وزیر بنگلادش‌به داکا وارد شد اعلام داشت که به زودی‌به دیدار دوستان خود به مسکو خواهد رفت ، ولی این‌وعده نیزبه بهانه هائی بتاخیر افتاد تا اعلامیه معروف نیکسون ـ چوئن‌لای انتشاریافت و شیخ مجیب مطمئن شد که فعلا روزنه‌ای برای راه یافتن به آستان دلار وجود ندارد و حامی او یعنی خانم گاندی نیز با توجه به‌نکاتی که درباره شبه‌قاره هند در اعلامیه (نیکسون- چو) وجود دارد باین حقیقت پی برد که به این زودی ها تجدید روابط پیشین با امریکا میسر نخواهد بود ناچار شیخ مجیب با سرعت برنامه سفر مسکو را اجرا کرد و چنانکه پیش بینی میشد با استقبال گرم سران کرملین مواجه گردید و نتیجه مذاکرات آنها نیز بیش از چهارصد و پنجاه میلیون دلار کمک به دولت‌جدیدالتاسیس بنگلادش گردید . این کمک یاقرضه ، هرچه نامش بگذاریم ، نشانه پشتیبانی قطعی مسکو و هاله هایش از بنگال مستقل است ، و بطوریکه در محافل سیاسی دهلی نو گفته میشود امکان دارد که مسکو با دولت خانم گاندی‌نیز قرارداد جدیدی منعقد نماید و کمکهای‌مالی تازه‌ای به هندوستان‌بدهد که جانشین کمک سالانه آمریکا به آن کشور شود .

این خبر ها و شایعات نشانه فاصله عمیقی است که پس از دیدار چین بین مسکو و واشنگتن بوجود آمده و تلاش روسیه را برای حفظ پایگاه های سیاسی و اقتصادی خود در قلمرو گازانبری خود روز بروز شدیدتر مینماید .

هندوستان که طبق برنامه عمیق و پیش بینی شده به تجزیه پاکستان که هدف اساسی مسکو برای ایجاد یک پایگاه مستحکم در برابر نفوذ و رسوخ چین کمونیست بطرف غرب و جنوب آسیا بود با تمام نیروهای نظامی و سیاسی خود کمک نمود ، زیرا دولت هند از سالها پیش‌طعم خطر چین را چشیده بود و با آگاهی که از هدف های روسیه شوروی در آبهای گرم اقیانوس‌هند داشته ودراردچاره‌ای جزهمکاری و همگامی با آن کشور نمی دید .

اینک نوبت مسکو است که جبهه خود را قبل از مسافرت‌نیکسون به مسکو نیرومندتر سازد و بهمین سبب است که همکاریها و دسته ـ بندی های مرموز جدیدی در نقاط مختلف جهان مانند قبرس ، لیبی، عراق ، عدن و بالاخره خاورمیانه احساس میشود . هیچ بعید نیست این فعالیت های زیربرده با بازرگانان باسابقه استعمار در این مناطق نیز ارتباط نزدیک داشته باشد .

مسلما دیپلماشی آمریکا و همکاران او بجای افراط در ابراز خوش بینی و شادی از توفیقی که در راه چین بدست آورده‌اند به اینگونه دسته بندی ها توجه خواهند کرد و بطور قطع آمریکا یا روسیه یا چین و یا انگلیس و فرانسه هر فعالیت و طرحی داشته باشند جز تامین منافع کشور و مردم‌خودشان‌هدفی نمی توانند داشته باشند .

آنچه که باید مورد توجه واقع شود منافع مردم و ساکنان این مناطق حساس جهان است که پس‌از تعیین تکلیف‌وضع سیاسی‌آسیای خاوری و جنوبی ، گویا نوبت زدو بند قطب های قدرت برای تعیین هدف های خود در این مناطق رسیده است .

اینک نوبت سیاستداران خردمند و رهبران زیرک این‌سرزمین هاست که با هوشیاری متوجه دادو ستد های پنهانی و علنی دراین ناحیه باشند و بهر عنوانی شده باید مردم این قسمت از جهان را از فعالیت هائی که در سرنوشت آنها موثر خواهد بود مجهز نمود .

ممکن است شیخ مجیب ، خانم گاندی، بوتو و ماکاریوس و سایرین بتوانند به تنهائی در این دریای توفانی با توسل بیک عشقه قدرت تا میانه اقیانوس شنا کنند . ولی هرگاه عشقه ها همدیگر را یافتند و شناوران تکرو را بدست امواج سپردند دیگر به کرانه‌دست نخواهند یافت .

در اینجاست که فقط یگانگی و هم بستگی شاخه‌های کوچکی‌می تواند قدرت ناشکستنی بوجود آورد و در برابر اتحاد قدرت ها و یا تحریکات آنان مقاومت نماید .

حسین رامتین

استعفای ماکاریوس، فاجعه ببار میآورد

اسقف‌های شورشی

اینها دو نفر از سه نفر اسقف شورشی قبرس هستند که رئیس کلیسای ارتودوکس ورئیس جمهوری‌قبرس‌یعنی اسقف‌ماکاریوس را به خیانت متهم کرده‌اند و استعفای فوری او را از ریاست شورای عالی کلیسای ارتودوکس‌وریاست جمهوری قبرس‌خواستار شده‌اند . این عکس پس از آنکه ۳ نفر اعضای‌شورای عالی کلیسای ارتودوکس‌علیه رئیس خود قیام کردند از آنها گرفته شده .

عکس رادیوئی اطلاعات

شورش چند تن از رهبران کلیسای ارتودوکس قبرس علیه‌ماکاریوس وتهدید ماکاریوس به‌استعفا وتظاهرات مردم و اتحادیه های کارگری قبرس به حمایت از مارکاریوس ،مخالفت آشکار دولت‌یونان باادامه حکومت ماکاریوس و تحریکات‌عوامل دست نشانده حکومت یونان در قبرس ، این جزیره‌را بابحران بزرگی روبروکرده است که از هنگام استقلال این کشورتاکنون کمتر سابقه داشته است .

شورای عالی کلیسای ارتودوکس ٤ نفر عضو دارد که ریاست آن بااسقف ماکاریوس است . سه نفر از اعضای‌این شورا دریک جلسه‌فوق‌العاده که‌تشکیل داده‌شد‌گفتند ماکاریوس خیانت کرده و بایستی از بست ریاست شورای کلیسا وبست ریاست جمهوری کناره گیری کند. اما سه اسقف قبرسی‌یونانی در حقیقت خواسته و تمایل رژیم سرهنگی یونان و گریواس را انجام داده‌اند تا بدینوسیله باکنار رفتن ماکاریوس استقلال طلب راه برای تسلط کامل یونان برقبرس هموار شود .

یازده سال قبل هنگامیکه با شلیک ۲۱ تیر توپ در نیکوزیا عمر تسلط ۲۵۰۰ ساله خارجی ها بر قبرس پایان یافت و قبرس مستقل شد ماکاریوس که بعنوان رهبر مذهبی مردم‌قبرس سالیان دراز علیه تسلط انگلستان برسر زمین خود مبارزه‌کرده بود بریاست جمهوری انتخاب شد اما در همان روز اعلام استقلال «گریواس» که در راس یک گروه تروریستی قرار داشت با «ماکاریوس» به مخالفت برخاست و جشن های استقلال را تحریم کرد . گریواس که طرفدارالحاق قبرس به یونان است از همان هنگام مبارزه با ماکاریوس و افکاراستقلال طلبانه او را آغاز کرد ، بااینحال حمایت قاطع صد ها هزار مردم قبرس از ماکاریوس ، نهضت الحاق قبرس به یونان را سرکوب کرد و استقلال این جزیره رادربرابر تمام فشار هائی که برآن وارد آمده تا امروز حفظ کرده است . اما در ماه های اخیر حوادث تازه‌ای در دنیا روی داده که برسرنوشت قبرس و ماکاریوس عمیقا تاثیر گذارده است . برای آشنائی بمحوادث کنونی بهتر است با ماکاریوس بیشتر آشنا شد .

ماکاریوس کیست ؟

«میکائیل موسکوس» که نام اصلی ماکاریوس است در۱۳ سالگی برای تحصیل در یک آموزشگاه علوم دینی دهکده‌زادگاه خود (انوپانیا) را که پدر چوپانش در آن زندگی میکردترک کرد اودر آن هنگام هرگز تصور نمی‌کرد که روزی حتی به مقام کشیشی برسد .

اما (میکائیل) جوان که در آن هنگام دانش‌آموز متوسطی بود توجه کلیسای ارتودوکس راجلب کرد و برای تحصیل در رشته‌حقوق به‌دانشگاه آتن اعزام شد .

(میکائیل) در زمان اشغال آلمان ها مامور مخفی یونان بود ودر سال ۱۹٤٦ بمقام کشیشی رسید واز همان سال‌برای تحصیل در رشته جامعه شناسی به امریکا رفت و در سال ۱۹٤۸ پس از رسیدن بمقام اسقفی به قبرس بازگشت و با تشکیل نهضت «انوزیس» (الحاق قبرس به یونان) واردسیاست شد .

میکائیل که اکنون نام ماکاریوس برخود گذارده بود در سن ۳۷ سالگی باآراء ۹٦ درصد هموطنانش بریاست‌کلیسای ارتودوکس انتخاب شد و عنوان رهبر ملی قبرس را بدست آورد . انگلیسی ها فقطهنگامی متوجه اهمیت فعالیت های سیاسی ماکاریوس انقلابی شدند که تروریست های «گریواس» فعالیت های پنهانی خود را آغاز کردند. در سال ۱۹۵٦ ماکاریوس از یک سفر تبلیغاتی دور دنیا بقبرس بازگشت‌ولی بلافاصله توسط انگلیسی ها بازداشت و تبعید شد .

دوران تبعید ماکاریوس ۱۳ ماه طول کشید و در سال ۱۹۵۷ درمیان استقبال پرشور مردم وارد قبرس شد و به مبارزات خود ادامه داد و سرانجام توانست کشورش را از یوغ تسلط استعمار نجات دهد و پس از آن‌بعنوان اولین‌رئیس جمهوری قبرس مستقل بکار ادامه داد .

دردوران ریاست جمهوری ماکاریوس ، قبرس بارهادچار بحران های بزرگ و جنگهای داخلی بین جوامع یونانی و ترک شده . ماکاریوس توانست تمام این بحران‌ها را باموفقیت پشت‌سر بگذارد .

اما حوادث ماههای اخیر در دنیا او را بصورتی تحت فشار قرارداد که در گذشته هرگز سابقه نداشته است، حوادث مالت، اوضاع خاورمیانه عربی، گسترش نفوذ شوروی در مدیترانه ، حوادث شبه قاره هندو شکست بزرگی که‌دراقیانوس هند براثر تشکیل دولت بنگلادش متوجه امریکا و پیمان ناتو شد مجموعا قبرس را بطور بیسابقه‌ای مورد توجه آمریکا و بطور کلی غرب قراردادو ازآنجا که ماکاریوس طرفداراستقلال کامل و بیطرفی قبرس در مبارزه قدرت کشور های بزرگ است از هر طرف تحت فشار قرار گرفت تاتسلیم شود، و یا کنار برود . واکنون بنظر میرسد که حکومت ماکاریوس در مقابل این فشارها در حال خرد شدن‌است اما تظاهرات‌عظیمی که بسود ماکاریوس آغاز شده نشان میدهد که استعفای ماکاریوس نتایج وخیمی ببار می‌آورد وقبرس را بیک حمام خون تبدیل میکند .

جعفر مدنی

نبرد با مسلسل در اطاق رخت‌کن شیخ شارجه

اسرار قتل شیخ شارجه برای نخستین‌بار فاش میشود

درباره کودتای شارجه و قتل شیخ ـ خالد حاکم سابق‌آن امارت مطالب زیادی گفته شده ولی آنچه فرستاده ویژه روزنامه الرای العام از ابوظبی بشرح زیر ارسال داشته ، گوشه های زیادی از اسرار این حادثه و عناصری را که در پس پرده آن بودند برملا میسازد .

عده‌ای از بزرگان خاندان قاسمی‌نزد نماینده مقیم انگلستان رفتند و از وی خواستند که صقرالقاسمی‌را از کار برکنار و زمام امور را بدست شیخ خالد القاسمی بدهد .

نماینده انگلستان هم خواسته بزرگان‌آن خاندان را به مرحله عمل درآورد . شیخ صقر که قدرت را از دست‌داده بود باینجا وآنجا رفت و کمک خواست ولی بجز در قاهره که تبعید او بوسیله انگلیسی هازمینه خوبی بدست مطبوعات داد ، در جای‌دیگر فرصت فعالیت نیافت .

در مقابل شیخ خالد هم بیکارننشست و توانست راهی بسوی مطبوعات قاهره پیدا کند و رپورتاژ های زیادی درباره پیشرفت های شارجه در زمان اوو عقب افتادگی های زمان شیخ صقر در آن مطبوعات منتشر سازد و فعالیت های شیخ صقر را خنثی کند .

شیخ صقر که روزگار را در شب‌زنده‌داری و تفریح در قاهره میگذراند همچنان بدنبال فرصت میگشت .

آغاز بحران در منطقه شیخ نشین ها این فرصت را فراهم ساخت زیرا دولت عراق که با آغاز بحران به تکاپوافتاده بود برای‌دخالت در این کاربه شیخ صقر وعده حمایت نظامی و مالی داد .

گفته میشود که با همین حمایت‌شیخ صقر بوسیله‌قایقی که او راهمراه‌بایارانش از بصره حمل میکرد با داشتن مقادیری اسلحه شبانه وارد راس‌الخیمه شد .

عده زیادی می گویند که به افتخار شیخ‌صقر چندین ضیافت در راس‌الخیمه برپا شد .

در مورد انگیزه حمایت شیخ صقر- القاسمی حاکم راس‌الخیمه از شیخ صقرکه فعلا در شارجه زندانی است گفته میشود که این دو نفرقصددارند با کشاندن‌عجمان وام‌القوین و فجیره به جانب خود جبهه‌ای در مقابل دوبی و ابوظبی تشکیل دهند .

بهمین جهت حاکم راس‌الخیمه ازورود شیخ صقر حاکم اسبق شارجه به‌امارات خود استقبال کرد ولی ورود او راافشا نساخت‌وبا اینکه ماهیت قایق شبانه‌ای که شیخ صقر را وارد راس الخیمه کرد ورد زبان خاص و عام بود مع‌الوصف حاکم راس‌الخیمه در اظهارات متعدد خود این مسئله را تکذیب کرد .

در اطاق رخت‌کن

ورود شیخ صقر به راس‌الخیمه‌شیخ خالد حاکم مقتول شارجه را دچار هراس کرد . او که میدانست شیخ صقر چه هدفی دارد سعی میکرد با تغییر اتاق خود فرصت کافی به شیخ صقر و یا یکی از یارانش ندهد تا به او دست یابند . ولی این بار شیخ خالد بابدشانسی مواجه گشت .

زیرا شیخ صقر شخصا با مسلسلی که در دست داشت در اتاق رختکن را شکست و وارد آن شد و شیخ خالد را در آنجا بدام انداخت و بلافاصله او را هدف قرار داد . عائشه خواهر شیخ خالد در کنارش بود . او سعی کرد مسلسلی‌را بدست برادرش برساند ولی شیخ صقر او را تهدید کرد که چنانچه چنین کاری بکند او را باکارد خواهد کشت .

شیخ خالد همچنان در خون خود دست و پا میزد تا جان‌سپرد . آنگاه شیخ صقر به اتفاق « سیدشامس» که از دشمنان سرسخت شیخ خالد بشمار میرود وارد حیاط کاخ شد . تلفن ها بکار افتاد تا حمایت همگان بنفع شیخ صقر جلب شود و ماجرا همچنانکه‌همه میدانندو خبرگزاری ها مخابره کردند پیش رفت .

کاملا روشن است که انگلستان از ورود شیخ‌صقر به راس‌الخیمه آگاهی کامل‌داشت وبخوبی میدانست که ورود وی به ان امارت برای استراحت و یا دیدار از حاکم راس‌الخیمه نیست . همچنان میدانست که شیخ صقر مقادیری سلاح‌باخود همراه‌دارد. ولی این راز فاش نشد .

از آنچه گذشت ، این سئوال پیش می‌آید که اگر حکم مرگ درباره شیخ‌صقراجراشود چه پیش خواهد آمد ؟

حاکم راس‌الخیمه و هواخواهانش که شیخ صقر را برخلاف شیخ خالد مقتول ، مرد شجاعی محسوب میدارندچه‌عکس‌العملی نشان خواهندداد .

بعقیده ناظران مطلع، شیخ‌زایدآل نهیان رئیس فدراسیون امارتهای خلیج فارس از نتایج وخیم‌این‌مسئله‌سخت بیمدارد ، بویژه اینکه میان افراد خاندان « قاسمی » این شایعه قوت گرفته که شیخ صقرباعدام‌محکوم خواهدشد .

عده‌ای معتقدند که بهترین راه جلوگیری از بروز عواقب نامطلوب اجرای مجذومیت این است که‌شیخ‌زایددست بابتکاری بزند وتنی چند از بزرگان خاندان قاسمی راس‌الخیمه و شارجه را بشرکت درجلسه‌ای دعوت کند تا بر حقیقت هدفهای شیخ‌صقر القاسمی ومدارکی که علیه او وجود دارد واقف شوند . وموقعیکه همه چیز برای آنها روشن شد مسئله رارها سازند تا مجرای عادی خود را طی کند و به نتیجه برسد . چه این نتیجه برای ارضای احساسات مردم اجرای حکم اعدام باشد و یا اینکه برای جلوگیری از تشدید بحران‌بوسیله‌راس‌الخیمه شیخ صقر بزندان افتد .

انگیزه عضویت اس‌الخیمه

موقعیکه شیخ‌صقر حاکم راس‌الخیمه‌باصرار افتاد تا هرچه زودتر بعضویت فدراسیون خلیج‌فارس پذیرفته شود ، پرسش های گوناگونی در محافل مختلف مطرح‌گردید . بعضی از مسئولان در ابوظبی معتقدند که هدف شیخ صقر در گرایش بسوی‌فدراسیون خلیج فارس این است که از انزوای خود رهائی یابد .

عده‌ای دیگر معتقدند که عضویت راس‌الخیمه در فدراسیون موقتی خواهدبود وهدف شیخ صقر حاکم آن امارت این است که در این مدت بتواند به شیخ صقر زندانی نزدیک شود واز طریق وارد ساختن فشار برشورای فدراسیون برای نجاتش تلاش کند .

عده‌ای دیگر عقیده‌ای دیگر دارند ومیگویند که شیخ صقر بدین جهت اصرار می ورزد تا بعضویت فدراسیون پذیرفته شود که‌احساس کرده حمایت مردم راس‌الخیمه را ازدست داده است .

مردم راس‌الخیمه بخوبی می‌بینند ثروت و نعمتهای فدراسیون اثرات نیک وثمربخشی در همسایگان راس‌الخیمه دارد در صورتیکه آنان ازچنین نعمتهائی بی بهره مانده‌اند .

از روزنامه رای‌العام

رادیوهای خارجی چه گفتند

صدای آمریکا :

بزودی از طرف ریچارد نیکسون ، نماینده‌ای برای مذاکرات با مقامات پکن تعیین خواهد شد . در اعلامیه مشترک نیکسون و چوئن‌لای اعلام شد که‌نیکسون برای حفظ تماس بین دو کشور یک نماینده عالیمقام را مامور مذاکره با چین خواهد کرد .

رادیو لندن :

بانگ جهانی ، اعلام کرد که ار۸۰ میلیون دلار وام برای توسعه و بهبود وضع اقتصادی هندوستان اندونزی ، تانزانیا پرداخت خواهد کرد .

رادیو پاریس :

در مادرید پایتخت اسپانیا تظاهراتی به نفع دولت اسپانیا و پیوستن بندر جبل‌الطارق به این کشور انجام شد مردم جبل‌الطارق بتازگی خواسته‌اند که این بندر همچنان در اختیار انگلیس باقی بماند .

صدای آمریکا

نیکسون بزودی نماینده‌ای را برای مذاکرات با مقامات شوروی برای فراهم آوردن مقدمات سفر خود به مسکو اعزام میدارد پیش بینی می شود که این نماینده کی‌سینگر باشد .

رایو مسکو :

سفر نیکسون به چین هیچ یک‌از مشکلات را حل نکرد وچین همچنان سیاست توسعه‌طلبی خود را در آسیا دنبال خواهد کرد.

رادیو لندن :

نماینده دولت شوروی در کنفرانس خلع‌سلاح گفت که تمام آزمایشات اتمی باید به کنفرانس گزارش شوند . ضمنا احتمال میرود کنفرانس خلع‌سلاح از فرانسه و چین دعوت کند که در جلسات‌آن شرکت کنند.

رادیو دهلی‌نو :

شیخ مجیب‌الرحمن رئیس جمهوری بنگلادش از صلیب سرخ‌خواست که ، بیماری‌هارا در بنگلادش واهالی بنگال شرقی‌را که در پاکستان هستند به پاکستان و بنگلادش عودت دهد و در این میان نقش یک واسطه را بازی کند.

رادیو قاهره :

غنا وچین کمونیست ، مجددا بایکدیگر روابط سیاسی برقرار میکنند. روابط سیاسی چین کمونیست وغنا مدتی پیش قطع شده بود .

رادیو لندن :

دولت آفریقای جنوبی یک کاردینال مسیحی آمریکائی را بعلت ، همکاری باشورشیان و مخالفت با دولت اخراج کرد.

رادیو لندن :

زنی که چند ماه پیش بعلت مخالفت با ورود انگلیس به بازار مشترک اروپائی بصورت نخست‌وزیر انگلیس جوهرریخته بود به سه ماه زندان‌محکوم شد.

رادیو لندن :

بین رودزیا و جمهوری خلق چین ، دادو ستد گرمی در مورد مواد غذائی در جریان است و بطوریکه گزارش می دهند ۵۰ درصد از مواد غذائی موجود در سوپر مارکتهای اروپائی رودزیا از جمهوری خلق چین وارد می شود .

رادیو دهلی‌نو :

اعتصاب ، افراد پلیس شهر لیال‌پور پاکستان که بعلت کمبود دستمزد از کار دست کشیده بودند پس از ۱٦ ساعت ، پایان یافت . اعتصابیون که تعداد آنهابه ٤۰۰۰ نفر بالغ می شد به مغازه‌داران‌و یک سیاستمدار پاکستانی حمله کرده و آنها را مضروب نموده .

رادیو پاریس :

کمپانی نفت اندونزی که توسط دولت این کشور اداره میشود اعلام کرد که از اول فوریه ، قادر به تولید یک میلیون بشکه نفت خام در روز خواهد بود . درآمد نفت اندونزی از فروش نفت در سال گذشته ۵۷٤ میلیون دلار بوده است .

نگاهی به جراید

بنگلادش و کمکهای خارجی

دیلی تلگراف (محافظه کار)- شیخ‌مجیب‌الرحمن باید از کشور های جهان بامرامها و رژیمهای متفاوت که دولت اورا برسمیت شناختند و آماده‌اند که به بنگلادش کمک کنند سپاسگزار باشد و تا آنجا که میتواندبرای جلب این کمکها تلاش کند . ولی بنظر میرسد که بنگلادش وسیله مبارزه‌ای برای سیاستهای خارجی و کشور های دیگر جهان گردد کمکهائی که به‌این کشور میشود بمنظور بدست آوردن امتیازات متفاوت است و دلایلی مختلف دارد . انگلیس ادعا میکند با کمکی که به بنگلادش میکند میخواهد یك دولت مستقل‌دمکرات در آنجا بوجود آورد در ضمن باب‌دادوستد های اقتصادی را با این کشور بگشاید .

شوروی همین ادعا را دارد و میخواهد بطورمستقیم امتیازات سیاسی و استراتژیکی در عوض کمکهائی که میکند بدست آورد .

استعفای ماکاریوس

دیلی‌تلگراف ـ اسقف‌ماکاریوس ، ادعا میکند که هرگز مایل‌نیست که سیاست و مذهب را با یکدیگر درآمیزد و از این دو عامل بمنظور پیش‌برد هدفهای خود استفاده کند ولی طرح این بحث دیگر دیر شده است و قدرت ماکاریوس باوجود اینکه خودمیکوشدآنرا کتمان کند، بدون تردید از نفوذ مذهبی و سیاسی او است و اسقف‌ماکاریوس اگر چنین قدرت مذهبی راندا‌شت‌هرگز نمیتوانست به این مقام سیاسی برسد . در هر صورت اسقف‌ماکاریوس برای قبرس یك غنیمت است چه‌اگر او مجبور به استعفا شودو یااز مسند قدرت بزیر آید‌شخص دیگری وجود ندارد که بتواند جانشین او بشود .

و جانشین او مشکل بتواند استقلال قبرس را بااین همه فشاری که بر آن وارد می آید ، حفظ کند .

مستعمره انگلیس

نیویورک‌تایمز -وزیر امور خارجه‌انگلیس،دوگلاس هیوم ، پس از سفر به مادرید گفت حیرت‌انگیز است که در دنیای مدرن امروزی هنوز هستند مردمی که‌میخواهند از جمله دست نشاندگان انگلیس باشند و کشورشان مستعمره انگلیس شود .

هیوم ، با این کلمات به ۲۵۰۰۰ نفر ساکن بندر باستانی جبل‌الطارق اشاره میکرد که اعلام نمودند مایلند همچنان بندرشان مستعمره انگلیس باقی بماند .

یکبار هم در ۱۹٦۷ در رفراندمی که درجبل‌الطارق انجام شد ، مردم این بندر که از ملتهای متفاوت،ایتالیائی آسیائی ،اسپانیولی ، پرتقالی و مراکشی تشکیل شده‌اند باکثریت با پیوستن به اسپانیا مخالفت کردند .

اسپانیا عقیده دارد که این بندر بنابه‌موقعیت‌جغرافیائی که دارد باید به اسپانیا بپیوندد ولی فراموش کرده‌است که ۲۵۰ سال است که این منطقه از آن انگلیس بوده است .و برمردم آن باید بنوعی حکومت شود که خود میخواهند . و نباید علیه خواست مردم عمل کرد .

حمله اسرائیل به لبنان

واشنگتن استار- اسرائیل در عوض رسیدن به یك توافق صدحجویانه برای حفظ امنیت مناطق‌مرزی وپس دادن زمینهائی که از اعراب گرفته است ، بیشتر باین راغب است که‌باحمله و وارد کردن‌نیروبه کشورهای‌دیگر، از جمله لبنان امنیت مرزهایش را حفظ کند .

لبنان خواهان صلح در مرز های خوداست‌واسرائیل فکر میکند اگر خشونت رابا عکس‌العمل خشن‌تری‌جواب گوید میتواند آرامش راحفظ کند و در حقیقت ضعف مصر و ناتوانی آن از حمله به‌اسرائیل در خط کانال سوئز دست اسرائیل را در حمله به لبنان و مرز های سوریه باز گذارده است .

پهلوان نایب، ازرو شمشیر می بندد

عده‌ای از بازیگران تلویزیون هفته گذشته به‌مجله جوانان رفته بودند و از سیروس‌افهمی پهلوان نایب‌معروف تلویزیون گلایه کرده بودند که دستمزدشان را تمام و کمال نپرداخته است و حرفهایی عنوان شده بود که در مجله جوانان مفصلا آمده بود .
بدنبال این حرفها با افهمی تماس گرفتیم وبدنبالش چند تن از بازیگران اصلی پهلوانان به ما تلفن کردندکه حرفهایی دارند که باید بگویندوهمگی بهمراهی پهلوان نایب به روزنامه اطلاعات آمدند آنچه می خوانید حرفهایی است از سیروس افهمی که متهم اصلی قضیه بود و بازیگران سریال .
دوستانی که ادعائی در این مورد دارند می توانند نظرات خود را با ما در میان نهند تا اگر حقی در این زمینه پایمال شده روشن شود .

از راست بچپ ـ شروین ، کنعان کیانی ، عبداله میرزاده قوامی ، انتظاری ، سیروس‌افهمی، شیده ، حسن کاظمیان آذرگون، آرش ، جمشید هنر . در میزگرد اطلاعات .

نشستند و گفتند و برخاستند و راضی هم برخاستند همین‌طور هم باید باشد ، چون هر کس تنها به قاضی رفت راضی برمی‌گردد .

چندین نفر گرد هم جمع شدندو پیرامون برنامه‌پهلوانان و تهیه کننده‌آن‌سخنها راندند کسانی که کوچکترین صلاحیتی نداشتند وبی شرمانه تاختند ، چون میدان‌از تازنده های‌اصلی خالی بود و دروغ را به آن حد رساندند که خودراهنرپیشگان پهلوانان خواندند در صورتی که تماشاچی برنامه پهلوانان هیچگاه حتی برای یك‌لحظه چهره آنان‌رادربرنامه پهلوانان ندیده است به جز دو سه نفر از آنان که هر کدام به‌سببی خاص از برنامه کنار گذاشته شدند و بیش از چند برنامه هم بازی نکرده بودند .

نخستین آنها آقای اصغر سمسارزاده ایشان چند برنامه بازی کردند،و هنوزبرنامه‌مونتاژ نشده پولش را میگرفتند و خرج « عیاشی های شبانه »می کردند و همین شب زنده داری ها و بی فکری های ایشان‌لطمه زیادی بکار ما میزد ، چون ما بیش از هر چیز به نظم و ترتیب و قانون اهمیت میدهیم و برای شرف کاراحترامی خاص قایلیم .

در هر صورت ایشان دو سه بار روز ضبط برنامه دیر به سر کار حاضر شدند ، که چند بار به ایشان متذکرشدم و گفتم ، دست از این تنبلی بردارد ولی ایشان در جواب فرمودند . زندگی خصوصی من به کسی ارتباط ندارد و چون باز هم دیر آمدن و لطمه زدن بکار از طرف ایشان تکرارشد، با کمال احترام و طلب پوزش ایشان راازبرنامه کنارگذاشتم و ایشان رفت که برای من به اصطلاح خودش پاپوشی بدوزد و تهمتی بزند .

دومین آنان آقای ایرج‌رحمانی بودند که ایشان هم به درد شبانه آقای‌سمسار زاده گرفتارند ایشان گفته‌اند. زن من به من بدبین شده بود و میگفت پولهایت را چه میکنی » ؟ اکنون من با کمال احترام و تاسف به زن ایشان عرض می کنم و اگر به همین منوال بگذرد رحمانی‌خودش‌هم تبدیل به دود میشود آری ، ایشان و من‌چون فی‌النفسه به‌تندرستی و سلامت نفس در هر محیطی اعتقاد کامل دارم از همکاری با ایشان عذر خواستم وایشان هم به آقای سمسارزاده پیوست تا به اتفاق بر علیه من‌شمشیر بکشند .

و اما خانم مهری مهرنیا ، با احترامی که همیشه برای ایشان قائل‌بودم‌به کاردعوتشان کردم بعد از مدتی متوجه‌شدم که ایشان در تمامی و سخن چینی یکه تازوبی نظیرند . چندین بار از ایشان خواهش کردم که میان هنرپیشگان و افراد گروه باسخنان نابجای خود تفرقه نیندازند ، و محیط سالم و آرام را به میدان جنك تبدیل نکنند ولی از آنجائی که تربیت‌نااهل‌راچون گردگان بر گنبد است

نتیجه‌ای نگرفتم و خواه ناخواه به هنر بزرگشان دریغ خوردم و از کار کردن باایشان چشم پوشیدم ایشان هم‌به‌جبهه آقای سمسارزاده‌و آقای‌رحمانی پیوستند ،و آماده شدند که‌برق شمشیرشان را بـه چشم من بکشند . چهارمین آنان آقای م ـ صفار است .

آقای صفار چند برنامه برای پهلوانان نوشت که مجبور شدم بوسیله نویسنده دیگری آنها را دو باره نویسی بکنم ، ولی چون سوژه بدرد بخوری داشت قابل استفاده بود . البته بعدا فهمیدم که نوشته هائی که آقای صفار به من میدهد شخص دیگر به نام سیروس کاشانی نژاد می نویسد درهر صورت نوشته های ایشان کم کم سست و بی پایه و آبکی در آمدبطوریکه‌شورای‌نویسندگان تلویزیون نوشته ها را رد می کرد و من هم هر چه به آقای صفار می گفتم اثری نداشت‌و سرانجام در جواب من گفت (همین که هست) خواه‌ناخواه من نوشته های او را از آن به بعد نتوانستم مورد استفاده قرار دهم که آقای‌صفارناراحت‌شد و گفت هرکسی میخواهد برنامه را بنویسد اما اسم من باید در تیرتژ بیاید و هفته‌ای۳۰۰ تومان بمن باج سبیل بدهی . . .

به هر تقدیر آقای صفار هم به جمع آقای سمسار زاده آقای رحمانی و خانم مهرنیا پیوست و از افراد دیگری که در بحث آنان بر علیه من شرکت کرده بودند خبری ندارم .

چون کسانی نبودند که بازیگر سریال پهلوانان باشند.

کنعان کیانی سردار وغه

آقای افهمی را از خیلی وقت پیش می شناسم ، اوائل که با من کار دوبلاژ می کردند ، خوب یادم هست که خود آقای افهمی در دوبلاژ کار آموز بود و بعنوان « استاژ » مدت شش ماه کار میکرد ولی بعد استعداد خودش را بمرور زمان نشان داد و بجائی رسید که اکنون برای خودش گروهی دارد که لااقل یك میلیون‌نفر از مردم تماشاگر برنامه هایش هستند ، راجع به قضاوت‌بعضی از دوستان و احتمالا آنها که من در این برنامه ندیده‌ام جز جلب کردن نظر مردم به طرف خودشان هیچ کاری نکرده‌اند ، اغراق گویی هم درست نیست، چون برنامه‌ای که از طرف تلویزیون تهیه میشود اگر قرار باشد در برنامه‌ای که حداقل ۱۵ نفر بازی می کنند ده نفرشان نفری ۱۵۰۰تومان بگیرند و بقیه هم ۵۰۰ یا ۶۰۰ تومان ، روی این حساب فقط دستمزد هنرپیشگان حدود ۲۵ هزار تومان می شود ولی شما بپرسید که تلویزیون به خاطر هر برنامه چقدر پول‌می دهد ؟

شروین (تیمور)

یکی از همکاران که بعلت بی‌توجهی در کار ازطرف‌افهمی عذرش خواسته‌شده بود،شنیدم که بخاطر دادن چك بی محل زندانی شده است ، سیروس بلافاصله مبلغ هزار و پانصد تومان بدهی او را پرداخت و آزادش کرد که البته ایـن شخص با ما همکاری می کند فکرمی کنم این‌برای‌شناسائی اخلاقی او کافیست ، اما در مورد خانمها و آقایانی که به قول خودشان احقاق حـق کرده‌اند باید بگویم بجز آقای سمسارزاده وخانم مهرنیادیگر خانمها و آقایان رانمی شناسم حرفهای خانم مهرنیارا سراسر تکذیب می کنم و از آقای سمسارزاده هم که هنرمندی خوب، و مردی منطقی هستند تعجب می کنم .

آرش (اسد)

ـ آیا بهتر نیست مستدل و عاری از هرگونه پیرایه ناروا صحبت کنیم .

تا آنجا که بینندگان برنامه پهلوانان تلویزیون ملی ایران آگاهند هنرپیشگان اصلی سریال پهلوانان راعده‌معدودی از افراد با تجربه در کار تئاتر و سینما تشکیل میدهند که از بدو شروع این سریال با این برنامه و آقای افهمی همکاری داشته‌اند و هنوز هم دارند .

حال اگر احیانا افرادی‌بطور موقت دریکی دوبرنامه شرکت نموده و در رل کوچکی و حتی گاهی بطور آزمایشی ایفای نقش نموده‌اند چنین ادعائی داشته باشند که‌هنرپیشه‌سریال پهلوانان هستند و احیانا حقی‌از آنان ضایع شده این بسته به قضاوت بینندگان بـرنامـه پهلوانان است که حتی گاهی از خود سئوال می کنند این شخص چه رلی را بازی کرده بعد شانه ها را بالا می‌اندازندو می گویند « شاید ماندیده‌ایم»، ولی بیننده عزیز بدان ما هم از دیدن عکس چنین همکاران نا آشنائی تعجب کرده‌ایم .

خانم شیده در نقش مادر

من تنها زنی هستم که ازبدو شروع‌پهلوانان تابحال با این گروه بطور مداوم کار می‌کنم. در مورد اعتراض خانمها و آقایان ، متاسفانه من به‌جز آقای سمسارزاده ، آقای م . صفار و دوتن دیگر باسایرین افتخارآشنایی‌ندارم‌واعتراضشان از نظر من قابل قبول نیست. من در مدتی که با آقای افهمی کار کرده‌ام بهتریـن دستمزد را گرفته‌ام و بموقع باید گشت و انگیزه حرفهای این خانمها و آقایان را پیدا کرد رفتار آقای افهمی رفتاری است مشابه مدیران‌موسسات دیگر یکی از خانمها گفته‌است مدت دو سال‌با افهمی کار کرده و پولی دریافت نکرده است‌این منطقی نیست چرا که ایشان می توانستند مدت کوتاهی تحمل کنند که پول نگیرند چرا ادامه دادند ؟ خانم مهرنیا گفته بود آقای افهمی خوب است خودش را اصلاح کند و بعد حرف از مردانگی بـزند من می گویم : خانم مهرنیا یادتان هست که چند سال‌پیش عکس تمام قدتان را در یکی از مجله ها چاپ کردید که پیر و از کار افتاده شده‌اید و کسی به شما کار نمی دهد ، و به محض خواندن این خبر تنها کسی که‌ازشما برای کاردعوت کرد آقای افهمی بود ، این مردانگی نیست ؟

تلویزیون

برنامه‌شبکه‌تلویزیون ملی‌ایران

افسونگر

ساعت ۱۹٫۵۰ برنامه شبکه شنبه

باشرکت : الیزابت‌مونتگمری

باز مادرزن افسونگر پایش به‌خانه داماد باز میشود وداماد گرفتار افسونگری های مادرزن و زنش‌خواهدشد. دراین‌قسمت شوهر افسونگر با دردسرهائی که زن و مادر زن برای او به وجود می‌آورند مبارزه میکند و حوادثی کمیك و تفریحی‌به وجود می‌آید .

هفت شهرعشق

ساعت ۲۲٫۳۰ شنبه شبکه

در برنامه هفت شهر عشق امشب که به گونه‌ای تازه و ابداعی تهیه و اجرا میشود با شاعر و عارف مشهور قرن‌نهم شاه‌داعی شیرازی آشنامیشوید در این برنامه سیمین غانم و فرهاد منتشری اشعاری از شاه داعی میخوانند . آواز این دو خواننده را استاد اصغر بهاری با کمانچه ـ اکبر محسنی باعود ـ فریدون حافظی باتار ـ چنگیز عسگرپور با فلوت ـ چشم‌آذر باکمانچه‌باس رضا شفیعیان با سنتور و بهمن‌رجبی با ضرب همراهی میکند .

فخری نیکزاد

برنامه‌دوم‌تلویزیون ملی‌ایران

فیلم کمدی کلاسیك

ساعت ۱۹٫۵۰ برنامه دوم‌شنبه

یکی از دانشجویان موفق میشود که بنزین جدیدی‌اختراع کند ولی موقع آزمایش رقبا که از این موضوع سخت ناراحت بودندبرای‌شکست این دانشجو باروت در بنزین می ریزند و او هم بدون اطلاع بنزین آلوده به باروت را در اتومبیل خود می‌ریزد که منجر به حوادثی میشود . او مجددا به آزمایش می‌پردازد و در این آزمایش هم‌چون‌بنزین مربوط به هواپیما بوده است کارش‌با حوادث دیگری روبرو میشود و . . . . . .

ایران زمین

ساعت ۲۰٫۱۰ شنبه برنامه دوم

برنامه امشب گروه ایران زمین تلویزیون ملی ایران اختصاص دارد به سیراندیشه در ایران بعداز اسلام که‌آقای دکتر مهدی محقق در این برنامه پیرامون افکار و اندیشه های مردم ایران در دوره های بعداز اسلام و اثرات تفکر مردم آن دوره سخن میگوید . سپس در مورد مذهب زرتشت و پیدایش و اثرات آن سخن بمیان می‌آید و در پایان درباره ایمان از دیدگاه اسلام سخن گفته خواهد شد .

فیلم سینمائی

ساعت ۲۲٫۳۰ برنامه دوم شنبه

نام فیلم سینمائی امشب «خاطرات یك‌مامور» است که مایکل کین در آن شرکت دارد . داستان فیلم ماجرای دانشمندی است که اطلاعات مهمی در اختیار دارد وتوسط عده‌ای ربوده میشود و یکنفراز مامورین اطلاعات‌وضد جاسوسی مامور میشود که اطلاعاتی در باره دانشمند ربوده شده‌بدست آورد و بنحوی او را نجات‌دهد.

مایکل کین

۷

برنامه شبکه تلویزیون

۱۷ـ۱۵ اسلاید و موزیک
۱۷ـ۳۰ سلام شاهنشاهی و اعلام برنامه
۱۷ـ۳۴ تدریس زبان انگلیسی
۱۸ـ۰۰ کودکان
۱۸ـ۴۵ اخبار
۱۹ـ۰۵ برنامه جوانان
۱۹ـ۵۰ فیلم افسونگر
۲۰ـ۳۰ مشروح‌اخبار همراه با فیلمهای خبری
۲۱ـ۰۵ ترانه‌های ایرانی
۲۱ـ۳۵ روزهای زندگی
۲۲ـ۳۴ هفت شهر عشق
۲۳ـ۰۰ آخرین اخبار

نیمروز فردا

۱۲ـ۴۵ اسلاید و موزیک
۱۳ـ۰۰ سلام شاهنشاهی و اعلام برنامه
۱۳ـ۰۲ اخبار
۱۳ـ۱۲ کارگر
۱۳ـ۳۵ داش‌پالکی
۱۴ـ۳۰ اخبار

۹

برنامه دوم تلویزیون

۱۹ـ۱۵ اسلاید و موزیک
۱۹ـ۳۰ سلام شاهنشاهی و اعلام برنامه
۱۹ـ۳۴ خلاصه اخبار
۱۹ـ۴۵ روکامبول
۱۹ـ۵۵ فیلم کمدی کلاسیک
۲۰ـ۱۰ ایران زمین
۲۰ـ۳۵ کشتی پیکاردی
۲۱ـ۰۰ مسابقه جایزه‌بزرگ
۲۱ـ۳۰ اخبار تهران
۲۲ـ۰۰ فیلم مستند
۲۲ـ۳۰ فیلم سینمائی

۱

برنامه تلویزیون‌آموزشی

۱۷ـ۱۰ علوم تجربی دوره راهنمائی
۱۷ـ۳۰ ریاضی سال اول
۱۷ـ۵۰ طبیعی‌یک و دو
۱۸ـ۱۵ زنگ تفریح
۱۸ـ۲۵ شیمی ۱و۲
۱۸ـ۵۵ فیزیک ۱و۲
۱۹ـ۲۰ ریاضی سال دوم
۱۹ـ۴۵ فیزیولوژی گیاهی ششم
۲۰ـ۱۰ جبر ششم

نیمروز فردا

۱۳ـ۳۰ ترانه‌ها و چشم‌اندازها
۱۴ـ۰۰ سلام شاهنشاهی و اعلام برنامه
۱۴ـ۰۵ گریدد انگلیش
۱۴ـ۲۰ فیزیولوژی جانوری ششم
۱۴ـ۴۵ علوم دبستانی پنجم
۱۵ـ۰۰ فیزیک ششم
۱۵ـ۲۵ ریاضی دوره راهنمائی
۱۵ـ۴۵ گریدد انگلیش
۱۶ـ۰۰ حساب استدلالی
۱۶ـ۳۰ برنامه کودکان و نوجوانان
۱۶ـ۵۵ مکالمه آلمانی

۸

برنامه تلویزیون آمریکا

۱۷ـ۰۰ کوچه سسامی
۱۸ـ۰۰ اخبار
۱۸ـ۱۵ برنامه آگهی
۱۸ـ۳۰ دشت سرسبز
۱۸ـ۵۵ برنامه می‌بری
۱۹ـ۲۰ بعدا اعلام میشود
۲۰ـ۳۵ ریچارددایموند
۲۱ـ۰۰ آیرونساید
۲۱ـ۵۵ برنامه آگهی
۲۲ـ۰۰ تصویر بزرگ
۲۲ـ۲۵ نمایش امشب

نیمروز فردا

۸ـ۰۰ دنیای حیوانات
۸ـ۳۰ دشت سرسبز
۹ـ۰۰ می‌بری
۹ـ۳۰ چارلی‌چاپلین
۱۰ـ۰۰ فرماندار روجی‌جی
۱۰ـ۳۰ کوچه سسامی
۱۱ـ۳۰ دانیل بون
۱۲ـ۳۰ بازیهای قهرمانی بین‌المللی
۱۴ـ۰۰ بازی هفته

WILLIAM BODKIN

ویلیام بودکین

خواننده و نوازنده مشهور پیانو
همه روزه از ساعت ۶ بعدازظهر تا ۱۱ شب
بارتاورن‌هتل‌انترکنتیننتال
تمام آهنگ های مورد علاقه‌شما رااجرامیکند.

HOTEL INTER•CONTINENTAL
TEHRAN
خیابان ایران نوین

آگهی انجام امتحان ماشین نویسی فارسی ولاتین در سازمان بنادر وکشتیرانی

پیرو آگهی‌مورخ ۲۳٫۱۱٫۵۰ بدینوسیله به اطلاع داوطلبان استخدام ماشین نویسی فارسی و لاتین در سازمان بنادر و کشتیرانی میرساند که برای دریافت کارت ورود به جلسه امتحان در روز های دوشنبه ۱۶٫۱۲٫۵۰وسه‌شنبه۱۷٫۱۲٫۵۰ به اداره کارگزینی سازمان واقع در خیابان پهلوی چهار راه شاه کوچه سیمرغ مراجعه نمایند تاریخ امتحان در کارت قید خواهد شد .

سازمان بنادر وکشتیرانی
۱ـ۲ آ ـ ۸۴۹۶۶

نغمه های موسیقی هنگامی براستی جادو میکند که از ارگ الکترونیک یاماها شنیده شوند
یاماها بزرگترین سازنده ادوات موسیقی درجهان
نماینده انحصاری ، شرکت بازرگانی زره ـ خیابان سعدی جنب بانک ملی

آگهی مناقصه در مورد اجاره دو دستگاه اتوبوس بنز

موسسه واکسن و سرم‌سازی رازی ـ حصارك وابسته‌بوزارت کشاورزی واقع در ۵۰ کیلو متری جاده تهران ـ قزوین دو دستگاه اتوبوس بنز ۳۰۲ مدل ۷۰ ببالا هریك بظرفیت ۴۵ نفر نشسته با صندلیهای استاندارد بیابانی برای ایاب وذهاب کارکنان موسسه رازی از فروردین ۱۳۵۱ لغایت اسفندهمان‌سال طبق آئین‌نامه معاملات دولتی اجاره مینماید داوطلبان شرکت در مناقصه میتوانند برك شرایط معامله را از دبیرخانه موسسه‌رازی در حصارك و یا دفتر مرکزی موسسه واقع در وزارت کشاورزی خیابان بلوار الیزابت دریافت نمایند پیشنهاد دهندگان بایستی معادل مبلغ یکصدهزار ریال بابت سپرده شرکت در مناقصه‌به حساب ۴۵۸۲ سپرده موسسه رازی نزد بانك تعاون کشاورزی پرداخت و رسید آنرا بانضمام پیشنهاد خود تا ساعت ۱۰ صبح روز شنبه بیست‌و هشتم اسفند ۵۰ بدبیرخانه موسسه رازی در حصارك کرج تسلیم و رسید دریافت دارند پیشنهاد های‌رسیده در همان روز و ساعت باز و قرائت خواهد شد حضور پیشنهاد‌دهندگان در جلسه مناقصه آزاد است موسسه رازی در رد و قبول یك یا کلیه پیشنهادات مختار است و به پیشنهاد هـای مشروط و مبهم و فاقد سپرده ترتیب‌اثر داده نخواهد شد .
م‌الف ۱۵۸۶۶

موسسه واکسن و سرمسازی رازی ـ حصارك
۱ـ۲ ۱ـ۸۵۱۴۶

شرکت‌ملی‌نفت‌ایران
امورپخش

قابل توجه مصرف کنندگان نفتگاز برای دستگاههای حرارت مرکزی پیرواطلاعیه های‌قبلی صورت مشخصات فروشندگان سیار نفتگازرا بشرح‌زیر باطلاع میرساند.

۱ـ	آقای حسین اعتمادی	۵۳۹۲۹۶	خیابان شوش خیابان خیام نو
۲ـ	« علی دیهوری	۹۵۸۸۶۱	« انبارنفت نازی‌آباد چهارراه‌آهنچیان
۳ـ	« علیرضا دبیرعلائی	۹۵۲۹۰۴	« قزوین ـ خیابان مخصوص
		۳۹۳۷۳۹	
۴ـ	« حسن دیبائی	۳۱۶۱۵۴	« امیرکبیر سه راه امین‌حضور
۵ـ	« پرویز فتحی	۹۵۹۵۱۳	« انبارنفت نازی‌آباد
		۳۱۶۵۶۶	
۶ـ	« مراد علی کاویانی‌نژاد	۳۱۶۵۵۱	« اکباتان ـ چهارراه سعدی
۷ـ	« رسول مجیدی	۶۲۲۳۵۹	« پهلوی ـ سه راه عباس‌آباد
۸ـ	« محمد دهقان نژاد	۵۹۱۶۴۸	شهرری خیابان شیروخورشید
		۵۹۱۵۴۹	
۹ـ	« محمد جلیلی	۷۵۶۳۸۸	خیابان شاهرضا روبروی خیابان نظام‌آباد
		۹۵۹۸۳۸	
۱۰ـ	« غلامرضا اکبرزاده	۹۵۸۵۸۳	« انبار نفت نازی‌آباد
		۹۵۸۳۷۶	
۱۱ـ	« محمد اویسی	۹۵۰۶۴۱	« انبار نفت نازی‌آباد
۱۲ـ	« رضا ساربانها	۹۵۴۴۶۵	« قزوین ـ سه راه آذری
۱۳ـ	« علی مقدم	۹۶۰۴۶۶	« انبار نفت‌نازی‌آبادچهارراه‌جمال‌الحق
۱۴ـ	« مهدی مهدیزاده	۴۴۳۲۳	چهارراه کاخ جنب سینما نیاگارا پاساژ علوی

ضمنا خواهشمند است درصورت بروز هرگونه اشکالی دراین زمینه مراتب را به تلفنهای‌شماره ۷۶۵۹۱۲ و ۷۵۱۲۶۸ اطلاع فرمائید .
آ ـ ۸۴۲۲۲ ۱ـ۳

فروشگاههای
مرکز صنایع دستی ایران
مجموعه‌ای ازفرآورده‌های زیبای صنایع دستی رابرای هدایای نوروزی شما ازسراسر کشور جمع آوری وعرضه نموده است
نمایشگاهها و فروشگاهها :
● تهران ـ خیابان تخت جمشید ـ شماره ۳۸۱
● تهران ـ خیابان ویلا ـ شماره ۲۹۶
● اصفهان ـ میدان نقش جهان
● شیراز ـ پارک فرحناز
بمنظور تسهیل درامر خرید کلیه فروشگاهها از شنبه چهاردهم اسفند تا پایان سال جاری از ساعت ۹ صبح تا ۸ بعدازظهر یکسره باز است.

چهل سال قبل در همین روز

جریان محاکمه وکیل‌الملک رئیس محاسبات سابق دربار و حاج مشار سعدیه در محکمه جنحه

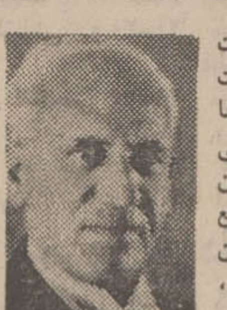

فاضل‌الملک همراز

ساعت ۹ و بیست دقیقه جلسه بریاست آقای بوذری و با حضور آقای مدرسی نماینده‌پارکه ومتهمین قضیه ووکلای مدافع آنها (آقایان فاضل‌الملک همراز ، ارسلان خلعتبری ، سلطانی و میرزا احمدخان مقبل) تشکیل گردید .

از آقای امیرمنصور فرزند آقای سپهدار اعظم سئوال شد شرحی که اظهارگردید مشارسعدیه‌برای‌آقای‌سپهدار نوشته است ارائه دهید ، اگرحاضر است بدهید .

جواب داده‌شد حاضر استو تقدیم می شود : بشرح ذیل قرائت گردید :

مقام مقدس حضرت اشرف و خداوندگاری معظم روحیفداه- پس‌از تقدیم عرض عبودیت آن‌شخص محترم مجددا حضور مبارك تقدیم سلام دارندو قرارشدجناب‌آقای امیرمنصور را فردا یا پس‌فردا خدمتشان ببرم ولی راجع‌به‌مسئله‌ای کهشفاها عرض کردم باید قبلا تهیه شود که دیگر باشکال برنخورد همینطور هم در صورت اجازه به آقای امیرمنصور عرض کنم - فدوی علی .

این قسمت با مداد نوشته شده بود قسمتی از مراسله دیگر که با مرکب نوشته شده بود بطریق ذیل قرائت گردید :

راجع به قضیه معهود گرچه به توسط نایب اسماعیل امروز صبح هم آقای حاج مشار در منزل حضرت آقای وکیل‌الملک و اینکه ذیل کاغذ را نوشته‌اید خودش هم امروز بشهر خواهد آمدلازم‌است شما او راملاقات کنید یا با تلفن او را بخواهید فردا بایستی فوراباتفاق‌ایشان خدمت‌آقای وکیل‌الملک برسند . از قراری که ایشان میگویند این کار تمام شده است فقط وجه لازم است بدون وجه باشکال‌برمی‌خوردچنانکه بغلامحسین هم گفته شده بود دیگران حاضرند دو مقابل سه مقابل بدهند برای من و شما هم یقینا مقدور نیست ، اگر می توانید حاجی مشار را متقاعد نمائید صحیح است .

رئیس محکمه از آقای فاضل‌الملک پرسید : آیا اطلاعاتی که قرار بود از رئیس محترم تشکیلات نظمیه تحصیل نمائید و به محکمه ارائه‌دهید اقدام شده است ؟

جواب داده شد حاضر استتقدیم میشود و باین شرح قرائت شد : (بعداز شکایت امیرمنصور به نظمیه آقایان وکیل‌الملک و مشار سعدیه به تعاقب همدیگر پیش من آمدند وچون دوسیه نزد من نبود و بنا نبود در دوسیه وارد شود متوجه نشدم و درنظر ندارم ولی همینقدر در خاطر دارم که راجع به وجه مذاکره می نمودند).

اظهارات ارسلان خلعتبری

ارسلان خلعتبری

آقای امیرارسلان خلعتبری وکیل مدافع حاج مشار سعدیه ضمن مدافعات مشروحی گفت : در این دعوا که اقامه شده می‌گویند آقای وکیل‌الملک مبلغی از آقای‌امیرمنصورگرفته که ایشان را وکیل کند و اورا به امر غیرواقع امیدوار ساخته و آقای مشار معظم سعدیه هم در این‌امر باآقای وکیل‌الملک معاونت‌کرده، بنظرمن‌قضیه اساساً جرم‌نیست‌وحقوقی است زیرا بشرحی که در ادعانامه نوشته شده باید شاکی را به امر غیرواقع امیدوار کرده باشند تا جرم محقق شده باشد و تا این قسمت مشخص نشود جرم ثابت نیست .

سپس اظهار داشت:آقای امیرمنصور از بدو خدمت در وزارت داخله مدتی رئیس پرسنل آن وزارتخانه بوده و فعلا هم از صاحب منصبان ارشد آن وزارتخانه هستند و وزارت‌داخله مرکز و محل انتخابات است ،چطور ممکن است فرض کنیم که ایشان از جریان انتخابات مستحضر نبوده و تصور کرده است که انتخابات دست آقای وکیل‌الملک است . دوسیه‌نشان میدهد که آقای سپهدار و آقای امیرمنصور خودشان درصدد انتخاب شدن بوده‌اند بنابر این چطور ممکن است بگوئیم آقای وکیل‌الملک ایشان را بامر غیرواقع امیدوار کرده‌اند و اگر امیرمنصور پولی داده و چون انتخاب نشده مطالبه استرداد آن‌را میکند موضوع حقوقی است و جای آن است که محکمه جزا قرار عدم صلاحیت خود را صادر کند و اما راجع به موکل خود بنده آقای حاج مشار که متهم‌به‌معاونت در امر بوده، ایشان آدمی است متمول و جای آن نیست که برای استفاده شخصی‌این اقدامات را کرده باشد احتیاجی به دو هزار تومان وجود نداشته است.

وکیل مدافع امیر منصور

احمد مقبل

پس ازخاتمه‌بیانات مشروح ارسلان خلعتبری آقای میرزا احمدخان مقبل وکیل مدعی خصوصی (امیرمنصور) اظهار داشت : راجع‌باینکه مطالبه عین وجه در محاکم جزا صحیح نیست و فقط ضررو زیان حاصل از جرم را میشود مطالبه‌کرد و دیگر اینکه مطالبه یک وجه از دو نفر در آن واحد غیر صحیح است . مطابق قانون در محکمه جزا میشود ضرر و زیان را تقاضا کردو ضرر و زیان هم اعم از آن است که براثر جرم پیش آمده باشد و یا موضوع جرم بوده و یا از خود جرم حاصل شده باشد . حاجی مشارخود معترفند پول را گرفته‌اند ودرصورتی که ثابت کنند وجه را به آقای وکیل‌الملک داده‌اند ایشان هم‌ضامن خواهد بود و بنابراین در وهله‌اولی پول را از حاجی مشار بعنوان اینکه خودشان پرداخته‌اند و در نظمیه موجود است مطالبم .

اظهارات نماینده پارکه بدایت

آقای میر سیدعلی‌خان مدرسی نماینده پارکه بدایت بطور مشروح صحبت کرد و گفت : اظهارات‌وکلای مدافع و شهود بیشتر موضوع را روشن میکند کهجرم واقع شده‌است. آقای وکیل‌الملک رئیس محاسبات دربار بوده آیا هیچ بعهده ایشان محول شده بود که وکیل انتخاب‌کنند ایشان هیچ حاضر است بگوید که میتواند سرنوشت ملتی را تعیین کند. آقای خلعت‌بری دربیانات خوداصرار داشت که جنبه معاونت را از حاج مشار سلب کند ، میخواهم عرض کنم که اگر تسلیم نظر ایشان شوم میتوانم اظهار کنم که مشار شریک جرم بوده استوتمام اظهارات وکلای مدافع دلیل شرکت ایشان برجرم است . اگر آقای مشار اقدام باین‌امر نمی کرد و واسطه امر نمیشد و پیغام نبرده بود و نمی آورد و بالنتیجه جلسه ملاقات فراهم نمیکرد و در توی اتومبیل اظهارات فریبنده اینکه شما صلاحیت وکیل شدن را دارید آقای تیمورتاش موافقت کرده است از نظر اعلیحضرت همایونی لیست گذشته است ، هیچوقت امیرمنصور بیچاره حاضر به دادن دو هزارتومانع به آن وضع نمیشد .

پس‌از خاتمه بیانات نماینده پارکه تنفس داده شد و بعداز ظهر جلسه برای اظهارات اقایان‌همراز و سلطانی و آخرین دفاع تشکیل گردید .

(نقل از اطلاعات ۱٤اسفندماه ۱۳۱۱)

احمد احرار

توفان در ایران

ـ۷۷ـ

بهمین ملاحظه ، ترجیح داد مکانی را که بزحمت در نزدیکی طبس بدست آورده و همراهانش را در آنجا مستقر ساخته بود نگهدارد تا راهی را که در پیش داشتند با دقت مشخص کنند و برای مقابله بادشواری ها تدابیری بیندیشند . قضا را بخت با «هنتیک» یار بود و این توقف چند روزه در طبس موجب شد که بار دیگر با «نیدرمایر» روبرو شود.

«نیدرمایر» بخلاف همکارش با آن منطقه آشنائی داشت . او که درعین حال زمین‌شناس برجسته‌یی بشمار می‌آمد سه سال پیش از شروع جنگ با ماموریت محرمانه‌یی برای تهیه نقشه دقیق منطقه ، تحت عنوان تحقیقات زمین‌شناسی در آن نواحی‌گردش کرده وبه‌نقشه‌برداری‌پرداخته بود . با استفاده از همین نقشه‌ها و سابقه آشنائی نسبت به منطقه «نیدرمایر» می ـ توانست هیات آلمانی را از راههای فرعی عبور دهد .

«ندیرمایر» را « ویلهلم فون‌پاشن » ، «واگنر» و شش سرباز اتریشی همراهی میکردند. «سوگمایر»یکی دیگر ازدیپلماتهای آلمانی که عضو دسته « نیدرمایر » بشمار می‌آمد ، از اصفهان به یزد رفته بود تا ازطریق کرمان و بلوچستان خود را به افغانستان برساند . او نیز مثل دیگران نسخه‌یی‌ازنامه‌قیصر برای امیرحبیب‌الله‌خان و یادداشتهایی از مقامات سیاسی آلمانی بعنوان روسای طوایف و امرای محلی و شاهزادگان هندی با خود حمل میکرد و وظیفه داشت‌درصورتیکه سایرین نتوانستند از مرز بگذرند شخصا نامه‌ها را به امیر افغان و دیگران تسلیم کند .

«نیدرمایر» ظرف سه روز اقامت در طبس اطلاعات جالبی بدست آورد . این اطلاعات حاکی بود که انگلیسها ، جریان حرکت هیات‌های آلمانی را کشف کرده ، مسیر آنها را به‌روسها اطلاع داده‌اند و ماموریـن مسلح روسی تمامی‌جاده‌ها راتحت نظر گرفته ، انتظار آنهارا میکشند . ازینرو «هنتیک» را به کناری کشید و گفت :

ـ بیش ازین توقف ما در اینجا به مصلحت نیست و بطور کلی شرط احتیاط اینست که هرچه کمتر در یک نقطه توقف کنیم .... ما باید همین امشب ازطبس‌خارج شویم .....

«فون هنتیک» گفت :

ـ من حرفی ندارم ، اما الان‌چهارنفر از همراهان مابشدت بیمارند وقدرت‌حرکت ندارند ... نه میتوانیم آنها را همراه خود ببریم و نه قادریم بحال خود رهایشان کنیم !

«نیدرمایر» اصرار کرد :

ـ چاره‌یی نیست ... اگر اینجابمانیم از سالم و بیمار ، همگی یکجا دردام‌روسها خواهیم افتاد..... « تزار » یک اردوگاه اختصاصی در سیبری برای ما آبوجاروب کرده است !

«هنتیک» فکری کرد و گفت :

ـ بسیار خوب ، فقط یک راه وجود دارد که بیماران را با دکتر «بکر» همینجا بگذاریم و خودمان حرکت کنیم ...

«نیدرمایر» این نظریه‌را پذیرفت . بعد ازگفت‌وگوی کوتاهی بادکتر«بکر» قرارشداو برای سرپرستی بیماران در «طبس» بماند و بمحض آنکه‌بیماران توانستند حرکت‌کنند به‌سایرین‌ملحق‌شود. علاوه براین«نیدرمایر» پیشنهاد کرد :

ـ بهتر است محموله پول و اسلحه را نیز به دکتر بسپاریم ..... او مدت‌ها در ایران بوده و به آسانی قادر است خود را یک پزشک ایرانی معرفی کند ... باوضعی که دکتر دارد خیلی کمتر از ما در معرض سوء ظن خواهد بود .... بعلاوه اگر ما گرفتار شویم پول و اسلحه بمنزله حکم اعداممان خواهد بود زیرا این محمولات سندی خواهد بود که ما را به جاسوسی متهم کنند و به جوخه آتش بسپارند !

«نیدرمایر» و «فون‌هنتیک» همان شب دکتر «بکر» را وداع‌گفته ، او را بامحموله پول و اسلحه در «طبس» گذاشتند و خود عازم «بشرویه» شدند . از طبس تا بشرویه شش روز راه بود . در بشرویه «هنتیک» و «نیدرمایر» ستاد مشترکی تشکیل داده ، عملیات خود را هماهنگ ساختند . اولین اقدام این ستاد ، ازمیان‌بردن همه آثاری بود که نشان میداد آنها آلمانی هستند . به تمامی اعضای کاروان که تا آنروز به زبانهای مختلف حرف میزدند دستور داده شد مطلقا زبان‌آلمانی و اتریشی‌را فراموش کنند و فقط به فارسی حرف بزنند. لباسهای خود را نیز کاملا تغییر داده کوشیدند تا جایی که ممکن بود هیچ موجبی برای جلب سوء ظن باقی نگذارند .

اقامتگاه‌آنها در«بشرویه» ظاهرا جای مطمئنی بود و بنظر میرسید تا رسیدن دکتر «بکر» و همراهان میتوانند در آنجا منتظر بمانند . از طرفی «نیدرمایر» این فرصت را مغتنم شمرد و دو تن از همراهان خود را روانه اطراف کرد تا سر و گوشی آبداده، از وضع راهها و نقاطی که ماموریـن دشمن مستقر بودند خبر بیاورند . آن دو مرد خود را به کسوت روستائیان درآورده ، هرکدام از طرفی روانه‌شدند و طولی‌نکشید بازگشتند و خبر آوردند روسها از طریق قاین به جانب طبس حرکت کرده،بصورت دسته‌های صد نفری و صد و پنجاه نفری دهکده به دهکده و شهر به شهر همه جارا در جستجوی آنها بررسی میکنند و پیش می‌آیند .

آگهی

بموجب مدارك تسلیمی از سوی سندیکای کارفرمایان کارخانجات چرمسازی ایران آقایان محمد رحیم متقی ایروانی نایب رئیس اول و علیرضا توجه عضو علی‌البدل سندیکای مذکور برای باقیمانده ماموریت هیات مدیره لغایت هشتم مهر ماه‌یك هزار و سیصد و پنجاه و یك انتخاب شده‌اند .

مدیر کل سازمانهای کارگری و کارفرمائی . فرزامیان

۳٤۷۳۷ـآ ۲ـ۱

پیشگاه اعلیحضرت همایون شاهنشاه آریامهر

بدینوسیله تشکر و امتنان معلمان این دبستان را در مورداجرای‌مرحله دوم استخدامی به پیشگاه شاهانه میدارد .

جان‌نثارر‌ئیس‌دبستان‌احمد ابوترابیان‌ناحیه۱۲منصوری

آگهی دعوت مجمع عمومی عادی سالیانه و مجمع عمومی فوق‌العاده شرکت سهامی بی . اف . گودریچ ایران

مجمع عمومی عادی سالیانه شرکت سهامی بی . اف. گودریچ ایران در ساعت ٤ بعد از ظهر و مجمع عمومی فوق‌العاده در ساعت ٥ بعد از ظهر روز دوشنبه ۲۸ فروردینماه ۱۳٥۱ (هفدهم آوریل ۱۹۷۲) در محل شرکت واقع در تهران آیزنهاورتشکیل میشود از صاحبان سهام شرکت تقاضا میشود که در روز و ساعت مقرردر جلسه مجمع حضور بهمرسانند .

دستور جلسه مجمع عمومی عادی سالیانه و مجمع عمومی فوق‌العاده بقرار زیر است :

۱ـ استماع گزارش هیئت مدیره راجع به عملیات سال مالی گذشته و تسلیم ترازنامه و حساب سود و زیان در پایان سال مالی .
۲ـ استماع گزارش بازرسان حساب راجع به عملیات و ترازنامه و حساب سود و زیان شرکت در پایان سال مالی .
۳ـ تصویب یا تسلیم ترازنامه و حساب سود و زیان شرکت در پایان سال مالی و دادن مفاصا به هیئت مدیره .
٤ـ تبدیل شرکت طبق مقررات لایحه قانونی اصلاح قسمتی از قانون تجارت .
٥ـ تصویب اساسنامه جدید شرکت .
٦ـ انتخاب اعضای هیئت مدیره .
۷ـ انتخاب بازرس حساب .
۸ـ تعیین روزنامه کثیرالانتشار برای درج آگهیهای شرکت.
۹ـ مسائل متفرقه .

شرکت سهامی بی . اف . گودریچ ایران
۳٤۷۲۷ـآ

استخدام در مدرسه عالی امور اداری و بازرگانی کرمان

مدرسه عالی امور اداری و بازرگانی کرمان برای‌تکمیل کادر آموزشی تمام وقت خود چند نفر که دارای درجه دکتری یافوق لیسانس در رشته های :

علوم اداری ـمدیریت بازرگانی ـ اقتصاد و حسابداری باشند با حقوق و مزایای مکفی و فوق‌العاده مسکن و کمك به بیمه و پس‌انداز استخدام میکند . واجدین شرایط میتوانند درخواست و فتوکپی مدارك تحصیلی خود را حداکثر تا آخرفروردین۱۳٥۱ مستقیما به آدرس مدرسه (کرمان خیابان شهاب) ارسال دارند .

انتخاب از طریق مطالعه سوابق و مصاحبه صورت خواهد گرفت و پس از انعقاد قرارداد از اول مهر ۱۳٥۱ مشغول کار خواهند شد .

۸٤۸۷٤ـآ

مؤسسه انتشارات امیرکبیر
مروری در تباهی یك نسل
تصویری شناساننده از عصری پر آشوب
روزنامه خاطرات اعتمادالسلطنه
با تصحیح و حواشی : ایرج افشار
نمایشی از جالبترین وقایع دوران ناصرالدین شاه

برنامه حرکت قطارهای فوق‌العاده وعادی مسافربری در ایام نوروز

راه‌آهن دولتی ایران بمنظور تسهیل مسافرت مسافران محترم پایتخت که در ایام نوروز قصدمسافرت بنقاط مختلف کشور را دارند از روز ۱۲٫۲٥ر۵۰ قطارهای فوق‌العاده پیش‌بینی و به نسبت مراجعه‌مسافر طبق برنامه های زیر بخطوط مختلف اعزام خواهد داشت . ضمنا بلیط‌های مسافرت به خطوط مختلف از روزیازدهم اسفند ماه درباجه‌های فروش ایستگاه تهران که از ساعت ۷½ صبح تا ۱۹ بعد از ظهر مفتوح است پیش‌فروش میشود .

الف ـ خط جنوب

۱ـ قطار عادی حرکت از طهران ساعت ۱۰ر۱۱ ورود به خرمشهر ۲٥ر۷ روز بعد. مراجعت ازخرمشهر ساعت ۳٥ر۱۰ ورود بتهران ساعت ۳۰ر٦ روزبعد.

۲ـ قطارسریع‌السیر حرکت ازتهران‌ساعت۳۰ر۱٦ ورود بخرمشهر ۳٥ر۹ روز بعد . مراجعت از خرمشهر ساعت ٤٥ر۱٤ ورود بتهران ساعت ٥۰ر۷ روز بعد.

۳ـ قطار فوق‌العاده اول حرکت از تهران ساعت ۳۰ر۱٤ ورود بخرمشهر ساعت۱٥ر۸روز بعد. مراجعت از خرمشهر ساعت ۳۰ر۱۲ ورود بتهران ساعت ۷ روز بعد .

٤ـ قطار فوق‌العاده دوم حرکت از تهران ساعت ۳۰ر۱۷ ورود بخرمشهر ساعت ۱۲ روز بعد . مراجعت از خرمشهر ساعت ۱٦ ورود بتهران ساعت ۲۰ر۹ روز بعد .

٥ـ قطار فوق‌العاده سوم حرکت از تهران ساعت ٥۰ر۱۹ ورود به اهواز ساعت۱۰ر۱۲روز بعد. مراجعت از اهواز ساعت ۳۰ر۲۰ ورود بتهران ساعت ٤٥ر۱۲ روز بعد .

٦ـ قطار فوق‌العاده چهارم حرکت از تهران‌ساعت ۱۰ر۲۱ ورود به اهواز ساعت۳۰ر۱۳ روزبعد. مراجعت از اهواز ساعت ٤٥ر۲۱ ورود بتهران ساعت ۲٥ر۱٤ روز بعد .

ب ـ خط خراسان

۱ـ قطار عادی حرکت از تهران ساعت ٤۰ر۱۲ ورود بمشهد ساعت ۳٥ر۷ روز بعد . مراجعت از مشهد ساعت ۳۰ر۱۱ ورود به تهران ساعت ۷ روز بعد .

۲ـ قطار سریع حرکت از تهران ساعت ۲٥ر۱۸ ورود به مشهد ساعت ۱۰ روز بعد . مراجعت ازمشهد ساعت ۰٥ر۱۷ ورود به تهران ساعت ٥۰ر۸ روز بعد .

۳ـ قطار فوق‌العاده اول حرکت از تهران ساعت ٤۰ر۱٥ ورود به مشهد ساعت ۱۳ روز بعد . مراجعت از مشهد ساعت ۱٤ ورود به تهران ساعت ۲۰ر۷ روز بعد .

٤ـ قطار فوق‌العاده دوم حرکت از تهران ساعت ۱۷ ورود به مشهد ساعت ۱۰ر۹ روز بعد . مراجعت از مشهد ساعت ۲۰ر۱۸ ورود به تهران ساعت ۰٥ـ۱۰ روز بعد .

٥ـ قطار فوق‌العاده سوم حرکت از تهران ساعت ٤۰ر۱۹ ورود بمشهد ساعت۱٥ر۱۲ روزبعد. مراجعت از مشهد ساعت ۳٥ر۱۹ ورود به تهران ساعت ٤٥ر۱۱ روز بعد .

٦ـ قطار فوق‌العاده چهارم حرکت ازتهران ساعت ٤۰ر۲۰ ورود بمشهد ساعت ۱۳ روز بعد . مراجعت از مشهد ساعت ۳۰ر۲۱ ورود به تهران ساعت ۳۰ر۱٤ روز بعد .

ج ـ خط آذربایجان

۱ـ قطار مسافری عادی حرکت از تهران ساعت ۳۰ر۱٥ ورود به تبریز ساعت ۲٥ر۷روز بعد . مراجعت این قطار از تبریز روزهای سه شنبه هر هفته ساعت ۲۰ر۱۹ ورود بتهران ساعت ٤٥ر۱۰ روز بعد . و در سایر ایام هفته حرکت از تبریز ساعت ۱۰ر۱٦ ورود به تهران ساعت ۱۰ر۸ روز بعد .

۲ـ قطار بین‌المللی تهران استانبول در صورت بازشدن خط حرکت از تهران ساعت ۹ روزهای یکشنبه ـ سه شنبه و پنجشنبه هر هفته ورود به رازی ساعت ۰٥ر٤ روز بعد . مراجعت از رازی ساعت۲٥ر۲ روز بعد ورود به تهران ساعت۲٥ر۲۱روزهای سه‌شنبه ـ پنجشنبه و شنبه هر هفته .

د ـ خط شمال

۱ـ قطار مسافری سریع شمال حرکت از تهران ساعت ۳۰ر۲۱ روزهای یکشنبه . سه شنبه . پنجشنبهو جمعه هر هفته ورود به گرگان ساعت ۳٥ر۹ روز بعد. مراجعت از گرگان ساعت۳٥ر۱۷ ورود بەتهران ساعت ٤۰ر٦ روز بعد .

۲ـ قطار مسافری عادی شمال حرکت از تهران ساعت ۳٥ر۷ روزهای شنبه . دوشنبه و چهارشنبه هر هفته . ورود به‌گرگان ساعت۱۰ر۱۹ همان روز . مراجعت از گرگان ساعت ۱۰ر۷ روز بعد ورودبه‌تهران ساعت ۱۹ همانروز .

۳ـ قطار فوق‌العاده حرکت‌از تهران ساعت۳٥ر۷ روزهای یکشنبه ، سه شنبه ، پنجشنبه و جمعه هرهفته ورود بشاهی ساعت ۲۰ر۱٤ همان‌روز . مراجعت‌ساعت ۳۰ر۱٥ ورود بتهران ساعت ٤۰ر۲۲ همان روز .

هـ ـ جنوب شرق

حرکت از تهران ساعت ۱٥ روزهای دوشنبه و جمعه ورود به بافق ساعت ۱۰ روز بعد . مراجعت از بافق ساعت ۱٦ ورود بتهران ساعت ۱۱ روز بعد .

م ـ الف ۱٥۸٥۱
راه آهن دولتی ایران ۲ـ۱ آ ـ ۸٤۹۹٥٤

ماشین آلات کشاورزی و راهسازی فیات

FIAT

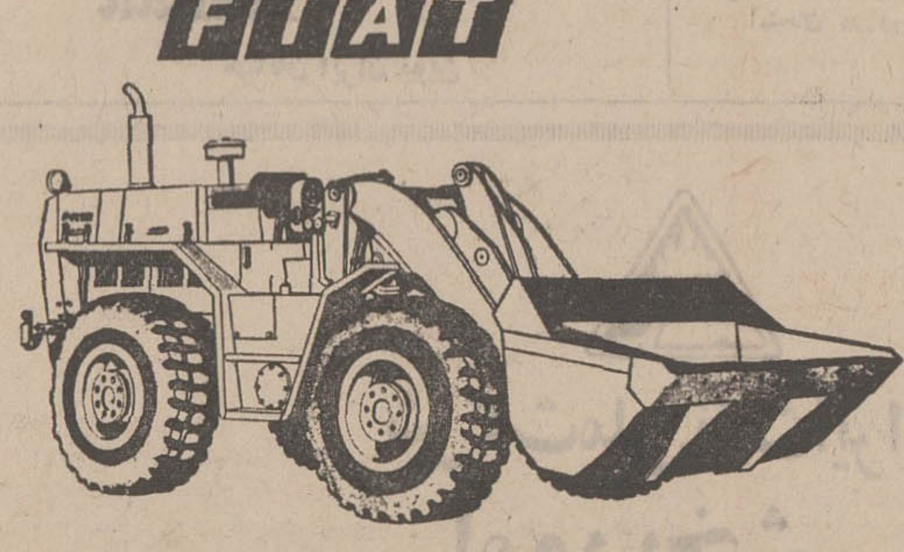

لودر چرخ لاستیکی مدل FR12C بقدرت ۱۳٥ اسب

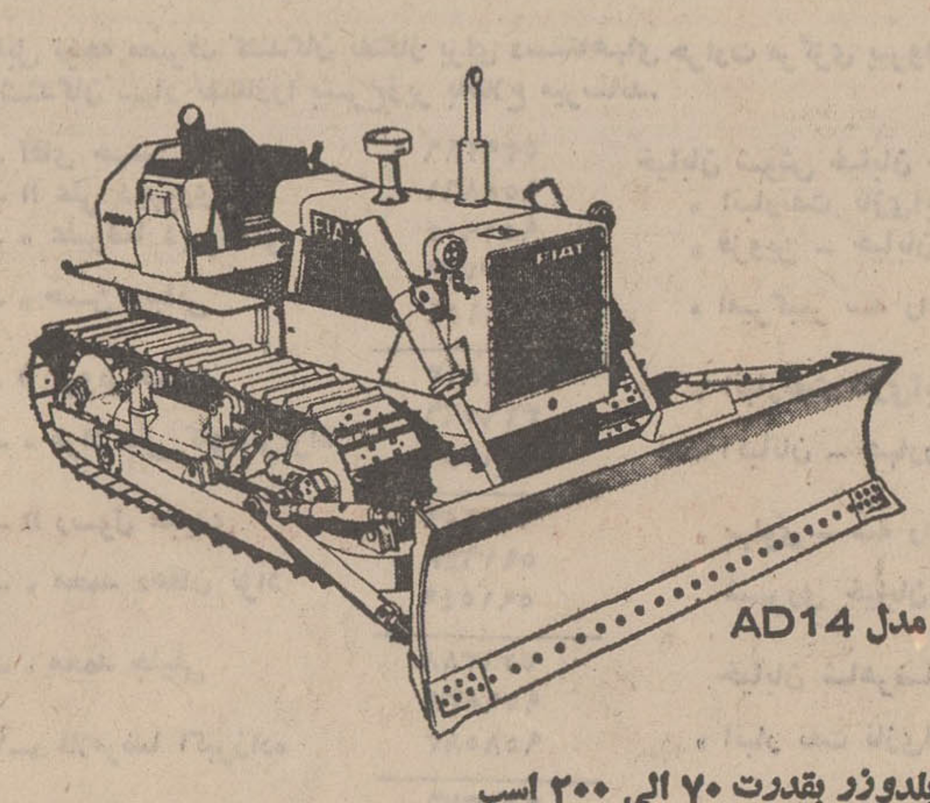

مدل AD14

بلدوزر بقدرت ۷۰ الی ۲۰۰ اسب

پارتی های جدید ماشین آلات فیات رسید

شرکت سهامی موتوربال :
نماینده انحصاری ماشین آلات کشاورزی و راهسازی فیات
دروازه دولت ساختمان فیات تلفن ۲۸ـ۳۱۹٤۲٥

طراح جدول : ف ـ جلوه

جدول کلمات متقاطع

شماره ٥۲۷۳

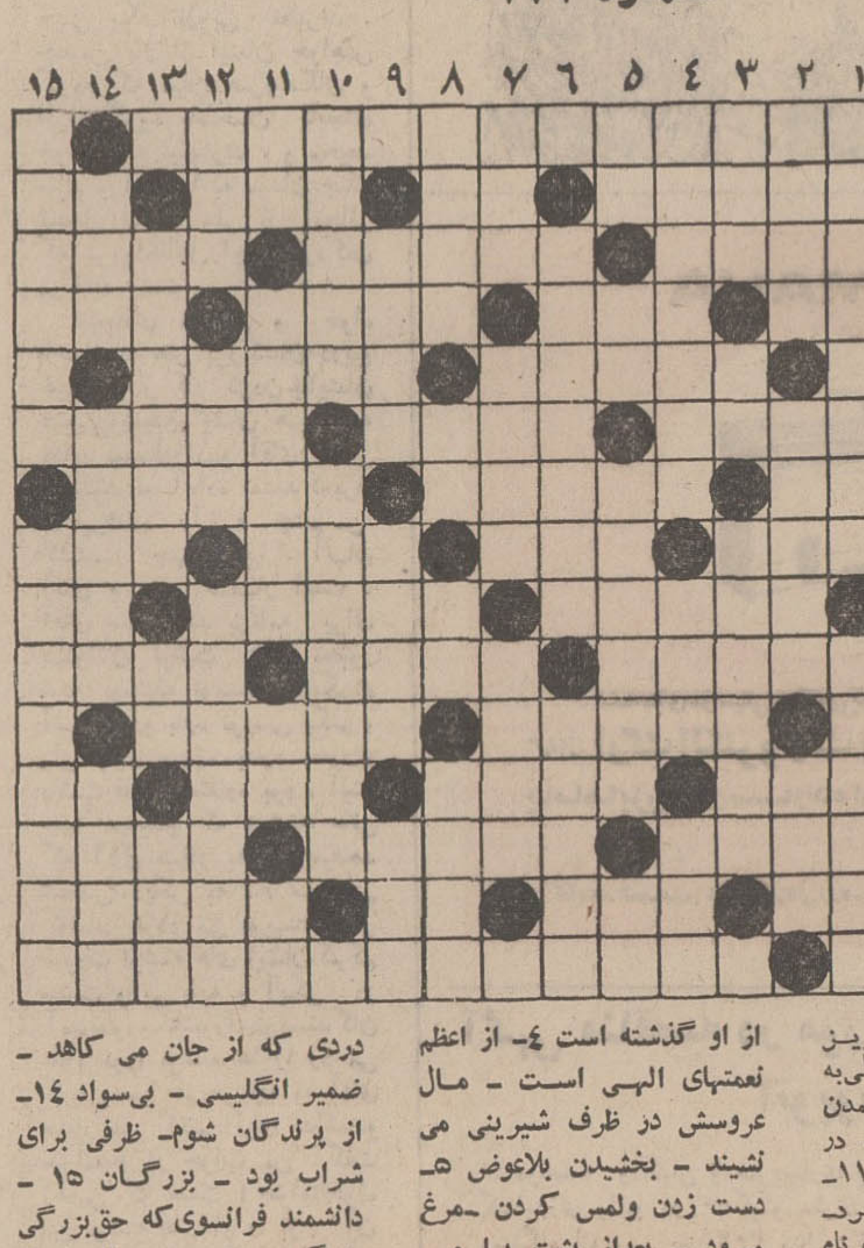

افقی :
۱ـ از آهنگسازان معروف روسی در قرن گذشته ۲ ـ روباه عربستان- راه‌بی‌پایان ـاز بس سبك است بی‌پروبال می پرد ـ آش ۳ـ از بندرسته- عمخواری ـ یکی از کفار ٤ـ از لوازم دوزندگی ـ امید- کوتاهی ـ پیرو ٥ـ قانون اصلی ـ لابد عیبی دریا دارد که اینطور راه میرود ٦ـ دوغش را برای سیر عالم هپروت می‌خورند ـاز اجزاء هر قانون ـ به آدمهای خستگی ناپذیر هم میگویند ۷ ـهزار ـ همکارقراول ـپیش حق نشناس با دوغ یکی است ۸ ـ گل نومیدی ـ مظهر چسبندگی ـ حرف‌ندا و سئوال ـ از اشکال هندسی ۹ ـ ریشه‌اش را برای تب نوبه هم تجویز میکردند ـ آش بیمار ـ بلی‌به زبان خارجی ۱۰ـ به دنیاآمدن ـیك درجه بالای مست ـ در دوات بامرکب می نشست ۱۱ـ مال‌اجل طناب عمر را می برد- لابد جوان است که جویای نام آمده است ۱۲ـ سابقا در حوضها فراوان بود ـ پهلوانان ـاز کارخانه های سازنده لوازم آرایش ـ مظهروفا ۱۳ـ در هوای تهران موج میزند ـ از عناوین مرحوم جنت مکان ـ توانائی ۱٤ ـ اگر باشد ـ از تنها خیزد ـ حساب و شمار- پوشیده داشتن ۱٥ـ تاریخ چنگیزیان تالیف عطاملك‌جوینی

عمودی :
۱ـ از حالات روحی‌که همراه با اندوه است ـ ثروتمند ۲ ـ یکی ازسه فصل‌کمدی الهی- کنده کاری ـ ظلم و ستم ۳ـ خانه ـ آدم بی‌پا ـ سن وسالی از او گذشته است ٤ـ از اعظم نعمتهای الهی است ـ مال عروسش در ظرف شیرینی می نشیند ـ بخشیدن بلاعوض ٥ـ دست زدن ولمس کردن ـمرغ میرود ـ بعداز پشت پا می خورند ـ حرف نفی ٦ ـ از جزایر اقیانوسیه- کشوراروپائی ۷ـ پنهانی است ـ سخن بی‌اساس ـ برای رنك محاسن شریف بکار میرود ۸ـ از دلدادگان معروف ـ سرای مهر وکین ـ از بدان رسد ـ از حرکات ورزشی ۹ـواحد درخت ـابتدا ـبالا ۱۰ـ رودخانه‌ای در اروپا ـ باین آسانی حرفی را نمی پذیرد ۱۱ـ شش ـ اگر بدست آید موفقیت بیشتر می شود ـ شراب ـ نار است۱۲ـ معمولا از خود درخت است ـ واحد طول ـ سلطان محمد خدابنده قبل از اسلام ۱۳ـ دردی که از جان می کاهد ـ ضمیر انگلیسی ـ بی‌سواد ۱٤ـ از پرندگان شوم- ظرفی برای شراب بود ـ بزرگان ۱٥ ـ دانشمند فرانسوی‌که حق‌بزرگی به گردن بشریت دارد ـ از چوبهای خارجی که با آن مبلهای گرانبها می سازند .

حل‌جدول شماره ٥۲۷۲

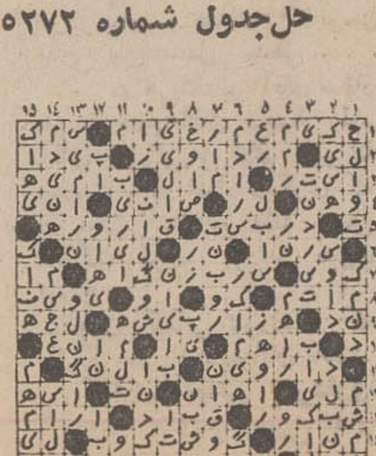

اخبار تهران و شهرستانها

گزارش خبرنگاران اطلاعات از : بندرپهلوی ـ ساری ـ بیرجند ـ اهواز ـ مشهد ـ گنبدکاوس ـ شاهی ـ شاه‌آبادغرب ـ مراغه ـ کرمانشاه ـ شهرضا ـ اهواز

۵۰۰۰ راننده تاکسی بار باسه‌چرخه‌های موتوری در سه نقطه تهران گردهم جمع شدند

تاکسی بارها وخیابانهای ممنوع!

روز پنجشنبه ، در سه نقطه تهران رانندگان تاکسی‌بار ها گ دهم آمدندتا درخواستهایشان را مطرح کنند .

پنجهزار تن از رانندگان تاکسی بار های تهران روز پنجشنبه خواستهای خود را بیان کردند .

خبرنگار روزنامه اطلاعات «شعبه ثریا» گزارش داد که بامداد روز پنجشنبه پنجهزار تن رانندگان تاکسی‌بار های تهران در سه نقطه تهران ، انتهای‌خیابان نظام‌آباد در خیابان سبلان ، خیابان مجیدیه و میدان فرح با تاکسی‌بار های خود اجتماع کردند و خواستهای خود را بیان داشتند .

ضمن تماسی که خبرنگار ما باآقایان محمدعلوی ، علی ابراهیمی ، مصطفی مولوی و ناصر حجازی حاصل کرد، گزارش داد که نامبردگان به نمایندگی از طرف رانندگان تاکسی‌بارهای‌تهران، اظهار داشتند که علت اجتماع ما دراین سه نقطه آنست که ماموران اداره راهنمائی و رانندگی اجازه نمیدهند ما از خیابان های اصلی شهر عبور کنیم و بیش‌از پنجهزار نفر است ولی‌ماسندیکا نداریم . از وزارت کار و امور اجتماعی میخواهیم ترتیبی اتخاذ کند تا ما نیز مانند سایر طبقات دارای سندیکاباشیم.

رانندگان تاکسی‌بار ها تقاضا دارند که محل‌هائی تعیین شود تا از این‌نقاط بار حمل کنند و مجبور نشوند در هر نقطه‌ای برای حمل بار توقف نمایند .

اینان همچنین یادآور می‌شوند که بابت قسط موتور بدهی دارند و علاوه برآن باید هزینه چندسر عائله خود را نیز تامین کنند .

رانندگان تاکسی‌بار های تهران از خبرنگار ماخواستند که درخواست های آنان در روزنامه منعکس‌شود،تا مسئولان امر به تقاضا های پنجهزار نفر رانندگان تاکسی‌بارها که متکفل مخارج بیش از ۲۰ هزار نفر عائله‌شان هستند توجه مخصوص مبذول دارند .

ماموران اگر ما را در این نقاط‌ببینند، بین ۲۰ تا ۱۰۰ تومان جریمه می کنند. از طرفی ماموران نمیگذارند که‌مامسافر با بار سوار کنیم درحالیکه هر کسی بخواهد بار خود را به مقصد برساند میخواهد همراه آن به‌محل برود وممکن است اطمینان نداشته باشد که بار را بدست رانندگان بدهدو خودش باتاکسی به مقصد بیاید .

نامبردگان افزودند : از ادامه کار وانت هائی که دارای چادر و اطاق فلزی هستند نیز جلوگیری میشود .

ماموران از رانندگان تاکسی‌بار ها که دارای گواهینامه پایه ۲ شخصی هستند گواهینامه پایه ۲ همگانی‌مطالبه می‌کنند . مگر ماشین های ما جفت‌چرخ است و یا دیزل است که باید دارای گواهینامه پایه ۲ همگانی باشیم ؟

رانندگان تاکسی‌بار ها اظهار داشتند تعداد رانندگان تاکسی‌بار در تهران

اعلامیه‌شرکت تعاونی تاکسیرانی کرمانشاه، دروغ بود!

در جلسه انجمن شهر کرمانشاه ، شرکت تعاونی تاکسیرانی جدید این شهر ، مورداعتراض شدیدقرارگرفت.

یکی از اعضای انجمن گفت:

ـ شرکت تعاونی تاکسیرانی جدید ، از قول انجمن شهر ، بدروغ اعلامیه‌ای صادر کرد و صاحبان تاکسی های قدیمی‌را تهدید به تعطیل کار کرده است

اکنون در کرمانشاه دونوع تاکسیرانی وجود دارد : باین ترتیب که‌شرکت تعاونی‌تاکسی‌رانی جدید با یکصد دستگاه تاکسی و تاکسیرانان قدیمی با چهارصد دستگاه تاکسی در مقابل هم جبهه گرفته‌اند .

شرکت تعاونی تاکسیرانی جدید ، اخیرا طی اعلامیه‌ای ، صاحبان‌چهارصد دستگاه‌تاکسی قدیمی را تهدید کرده است که چنانچه بیوستگی خود را به این شرکت اعلام نکنند،از کار آنها جلوگیری خواهد شد .

بدنبال‌این اعلامیه،دارندگان تاکسی های قدیمی به مقامات ذیصلاحیت شکایت کردند و انجمن شهر نیز پس‌ازرسیدگی باین موضوع اعلام کرد :اعلامیه شرکت تعاونی‌تاکسیرانی جدید که وابسته به‌شهرداری است، برخلاف مصوبات انجمن‌شهر است ورسمیت ندارد .بنابراین شرکت مزبور بهیچ‌عنوان قادر به تعطیل کار ۴۰۰ دستگاه تاکسی قدیمی نیست .

حوادث شهرستانها

مرگ در خواب

بندرپهلوی : نیمه‌شب گذشته مردی ۷۰ ساله بنام «قوچعلی» در بندرپهلوی هنگام خواب بعلت واژگون‌شدن بخاری دستی‌اتاق و وقوع آتش‌سوزی در میان شعله های آتش سوخت .

شوخی خونین !

ساری : کارگر ۴۰ ساله ایستگاه راه‌آهن‌فرح‌آباد بنام «رمضان‌اندروا» که با اسماعیل تمدنی مامور پلاژ راه‌آهن بشوخی و تفریح مشغول بود ناگهان حادثه‌خونینی را بوجود آورد که‌طی آن اسماعیل‌با گلوله تفنگ«رمضان» را کشت .

علت خشم و عکس‌العمل ناگهانی مامور پلاژراه‌آهن نسبت به کارگر نامبرده معلوم نیست و پرونده اکنون‌در شعبه دوم بازپرسی تحت رسیدگی می‌باشد .

تصادف در جاده

بیرجند : موتورسیکلت‌سواری که از قریه «نقاب» عازم بیرجند بود مرد پنجاه‌ساله‌ای بنام غلامرضامعزی را در اثر تصادف کشت .

راننده موتورسیکلت که «محمدزارعی» نام دارد دستگیر گردید .

مرگ بار فروش

اهواز : لطفعلی بدیعی بارفروش‌شهر اهواز هنگامی که با وانت کاهو و سبزی به شهر حمل میکرد در میان راه بعلت بریدن‌سگدست وواژگون شدن وانت کشته‌شد.

دراین حادثه راننده وانت «بختیار قربانی» نیزبشدت آسیب دید .

دیوار فروریخت !

مشهد : پسربچه ۸ ساله‌ای بنام جوادمحبوبیان‌ساکن بخش ۳ مشهد هنگام عبور از کنار یك دیوار در خیابان «دریادل» زیر آوارماند و کشته شد .

علت ریزش‌دیوار رطوبت ناشی از برف و سستی پی آن تشخیص داده شده است .

۲ برادر کشته شدند .

گنبدکاوس : ۲برادر موتورسیکلت سوار در جاده شاه‌بسند ـ گنبدکاوس بعلت تصادف با یك مینی‌بوس برانندگی سیدمحمد شفائی کشته شدند .

راننده و سرنشین موتورسیکلت «محمد و عبداله رازکندی» نام‌داشتند و ۲۴ و ۳۰ ساله بودند .

مدیر دبستان مرد

شاهی : هنگامیکه مدیر دبستان «شیرخوارکلا» شاهی با موتورسیکلت از جاده پهنمیر ـ شاهی‌عبورمیکرد بعلت تصادف بایك اتومبیل‌سواری جان سپرد .

مقتول «محمود باکزادعباد» نام داشت

۱۵ هزار موز کشف شد

شاه‌آبادغرب : عده‌ای از مامورین‌گروه ضربت ژاندارمری شاه‌آباد غرب پس‌از بازرسی کامیون شماره ۲۲۸۵۵ برانندگی حسین «ایلوندی» تعداد ۱۵ هزار موز قاچاق کشف کردند .

مراغه : اجساد دوتن از ساکنین قریه عزیزآباد هشترود به اسامی عبدالعلی امیری ۲۵ ساله و سیفاله عظیمی که از بیست‌روز قبل گم شده، بودند کشف شد.

علت مرك این دوتن هنوز اعلام نگردیده است و تحقیقات در این‌باره ادامه دارد .

در سمینار منطقه‌ای دامپزشکی در اهواز:

۲۰۰۰ دامپز شک و ۶۰۰۰ تکنیسین کم داریم!

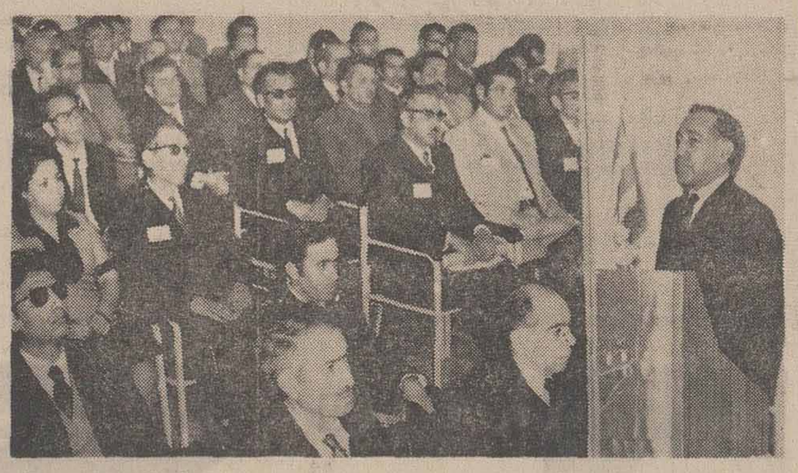

رئیس سازمان دامپزشکی کشور ، در یکی از جلسات سمینار منطقه‌ای دامپزشکی در اهواز ، مشغول سخنرانی است. آقای سالور، استاندارخوزستان نیز در عکس دیده میشود .

« خوزستان بنا به موقع اقلیمی و جغرافیائی ، باداشتن مراتع کوهستانی و قشلاقی از مراکز مهم‌دامداری کشوراست و با توجه به وجود ۶ میلیون دام ثابت و عشایری در این استان ، ادارات کشاورزی و دامپزشکی وظایف خطیری رابه عهده‌دارند . »

آقای‌مهندس گلسرخی‌مدیر کل کشاورزی خوزستان که‌در مراسم گشایش سمینارمنطقه‌ای دامپزشکی کشوردراهواز سخن می گفت ، ضمن اظهار این مطلب گفت :

ازدیاد سریع جمعیت دنیا و تمرکز آن در شهر ها و تقاضای روز افزون گوشت و سایر مواد خام حیوانی جهت تغذیه و مصارف صنعتی ، توجه دستگاههای مربوط را بشدت جلب کرده است و سازمانهای مسئول کشور با ایجاد طرح‌های وسیعی از نظر کشت و صنعت دامداری ، وضع‌دامداری و کشاورزی استان هارا بزودی دگرگون خواهند ساخت .

وی افزود : کشاورزی و دامداری کشور در حال حاضر ۴۲۸ نفر دامپزشك دارد در صورتی که ما به بیش از دو هزار نفر دامپزشك و شش هزار نفر تکنسین فنی احتیاج داریم و برای تامین این تعداد نیروی انسانی ، اقدامات لازم نیز به عمل آمده است .

سمینار منطقه‌ای دامپزشکی کشور دو روز قبل، توسط آقای سالوراستاندارخوزستان گشایش یافت .

در این‌سمینار استادان‌دانشکده دامپزشکی اهواز ، کارشناسان و متخصصان موسسه سرم‌سازی رازی و سازمان دامپزشکی ، روسای‌ادارات‌دامپزشکی‌استانها و فرمانداریهای کل شرکت کرده‌اند وطی آن مسائل‌مربوط به دامپزشکی مورد بحث و تبادل نظر قرار خواهد گرفت.

کامیون متوقف، مرگ آفرید

شهرضا ـ دیروز ۴ وسیله نقلیه در۲۲ کیلو متری‌شهرضا با هم تصادف کردند ، دراین حوادث ۲ نفر کشته و سه نفر مجروح شدند .

اولین حادثه براثر برخورد اتومبیل فولکس واگن شماره ۱۲۴۲۳ با قسمت عقب کامیونی که بعلت نقص فنی در کنار جاده متوقف شده بود رویداد . دراین‌حادثه راننده وسرنشینان اتومبیل‌سواری بنام‌های‌قدرت‌الله اسمعیلی ، رحیم رحیمی ومحمد بهرامی آسیب دیدند و پس از انتقال‌به بیمارستان تحت درمان قرار گرفتند .

ساعتی پس از وقوع این‌حادثه یك اتومبیل سواری بشماره ۵۶۵ ـ ۳۹ بمحل واقعه رسید و برای پیشگیری از تصادف با این دو وسیله نقلیه که‌درکنار جاده متوقف شده بودند بطرف چپ جاده پیچیدو همین امر باعث برخورد اتومبیل سواری بااتوبوس‌شماره۸۴۷۵۵تهران که از سمت مقابل درحرکت بود گردید . شدت تصادف بحدی بود که راننده و سرنشین اتومبیل سواری «محمدیکه تیر»دبیر سندیکای تاکسیرانان شیراز و حاج میرزا علی اصغر محمود مکانیك کشته شدند .

بسم‌الله‌الرحمن‌الرحیم

مسلمانان پیرانشهر از هموطنان گرامی استمداد می‌طلبند

ساعت ۲ر۳۰ نیمه شب عاشورا آتش سوزی مهیبی در مسجد جدیدالاحداث صاحب‌الزمان پیرانشهر بوقوع پیوست که بیش از دو میلیون ریال خسارت ببار آوردباین مسجد دارای ۲۹۰۰ مترمربع مساحت و ۱۱۵۰ مترمربع زیربنای آن میباشد که در نوع خود یکی از مدرنترین و بزرگترین مساجد آذربایجانغربی و شرقی بوده که متاسفانه بعلت نامعلومی دچار حریق گردید و هم اکنون به ویرانه‌ای تبدیل شده .

ساختمان این مسجد دو سال قبل باتمام رسیده که هزینه آن بالغ بر۳میلیون‌ونیم ریال بوده که قسمتی‌از آن عطیه شاهانه‌و بقیه با صدور اجازه و کمك مراجع تقلید شیعیان و بهمت والای اهالی آذربایجان شرقی و غربی و شیعیان پیرانشهر تامین گردیده .

اینك اهالی پیرانشهر دست نیاز بسوی شما برادران و خواهران گرامی دراز نموده و حسابی بشماره ۵۰۶در بانك ملی این شهرستان افتتاح تقاضا دارند برای جبران خسارات ناشی از حریق شب عاشورا و تعمیر و مرمت این مکان مقدس بصورت آبرومندی که در شان آن میباشد کمکهای مالی خود را بحساب فوق واریز نمائید اجر همه کمك کنندگان را در این راه مقدس‌از خداوند متعال خواستاریم .

ازطرف شیعیان پیرانشهر امام جماعت ـ سید کاظم موسوی سرابی

یکماه اسفند ۲۰ درصد تخفیف

عینك سازی نور طبق معمول ۳۶ سال خود آخرین‌مدل دوره های طبی و عینك آفتابی۱۹۷۲ اروپا و همچنین‌عالیترین نوع شیشه دنیا (رودنستوك ـ بوش‌ـ زایس) و شیشه های طبی فتوکرومیك که در سایه وشب بیرنگو در آفتاب‌اتوماتیك دودی میشود و شیشه های طبی بیخطر و بدون وزن نشکن‌که ایده‌آل کودکان و ورزشکاران میباشد وارد نموده و در تمامماه اسفند ۲۰ درصد به مشتریان محترم تخفیف میدهد ۸ صبح تا۹شب یکسره جمعه ها ۹ الی۱ بعد از ظهر عینك سازی نور لاله‌زار مقابل فروشگاه پیرایش تلفن ۳۱۵۴۴۲

آگهی استخدام رسمی

وزارت تعاون وامور روستاها طبق مفاد قانون استخدام کشوری یکنفر را که دارای گواهینامه ششم ابتدائی باشد در گروه موقت شغلی یك برای خدمت در تهران به عنوان‌سرویس‌کار از طریق امتحان و مسابقه استخدام می کند . داوطلبان واجد شرایط می‌توانند برگ درخواست زیر این آگهی را تکمیل کنند و با دوقطعه عکس ۳×۴ حداکثر تا تاریخ ۶ر۱ر۵۱بایست سفارشی به نشانی خیابان‌پهلوی روبروی سینما آتلانتیك اداره کل تشکیلات و بودجه وزارت تعاون و امور روستاها ارسال دارند . از داوطلبان واجد شرایط کتبا برای شرکت در امتحان ومسابقه دعوت بعمل خواهد آمد . م الف ۱۵۸۶۱

وزارت تعاون و امور روستاها

برگ درخواست شغل از وزارت تعاون و امور روستاها

نام	نام خانوادگی
نام پدر	شماره شناسنامه
محل صدور	تاریخ تولد
مدرك تحصیلی	وضع خدمت وظیفه :
شغل مورد تقاضا	نشانی کامل :
شهر	خیابان
کوچه	شماره منزل
	امضاء داوطلب

آگهی استخدام‌درنیروی هوائی شاهنشاهی

۱ـ نیروی هوائی شاهنشاهی بمنظور تعلیم و تربیت درجه‌داران فنی تعدادی داوطلب برای تحصیل در آموزشگاه گروهبانی فنی با شرایط زیر می پذیرد .

الف ـ تابعیت دولت شاهنشاهی ایران .

ب ـ متدین بیکی از ادیان رسمی کشور . (اسلام‌ـ مسیحی‌ـ کلیمی ـ زرتشتی).

پ ـ سن بین ۱۷ تا ۲۴ سال تمام .

ت ـ دارابودن حداقل گواهی نامه قبولی سوم دبیرستان (دارندگان مدارك تحصیلی بالاتر حق‌تقدم دارند)

ث ـ داشتن صحت مزاج و تناسب اندام برطبق گواهی‌بهداری نیروی هوائی شاهنشاهی

ج ـ نداشتن پیشینه بد .

چ ـ نداشتن کسان تحت تکفل .

۲ـ مدت تحصیل در آموزشگاه مزبور حداقل یکسال و هنرآموزان در مدت تحصیل شبانه‌روزی بوده و هزینه‌زیست‌و پوشاك آنها بعهده نیروی هوائی میباشد و ماهیانه مبلغ ۱۸۷۵ ریال بعنوان حقوق و فوق‌العاده سختی خدمت دریافت خواهد داشت .

۳ـ داوطلبان پس از خاتمه دوره و احراز موفقیت درآزمایشات بدرجه گروهبان دومی مفتخر و بر طبق مقررات قانون استخدام نیرو های مسلح شاهنشاهی از حقوق و مزایای مربوطه استفاده خواهند نمود .

۴ـ داوطلبان میتوانند برای کسب اطلاعات بیشتر و ثبت‌نام با دردست داشتن یك نسخه فتو کپی گواهی نامه‌تحصیلی ، عین شناسنامه (بفرم جدید عکس‌دار) ۲۲قطعه عکس ۳×۴ از تاریخ نشر این آگهی تا تامین احتیاجات باستثنای روز های تعطیل و پنجشنبه ها از ساعت ۷ الی ۱۲ به فرماندهی آموزشهای هوائی واقع در خیابان تهران‌نو ایستگاه فرودگاه مراجعه نمایند.م‌الف ۱۲۵۱۵

نیروی هوائی شاهنشاهی
۱ـ۸۰۴۴۸

۲،۵۰۰،۰۰۰ جایزه اول بانك تهران

۲،۵۰۰،۰۰۰ ریال بالاترین رقم جایزه

جایزه اول ۲،۵۰۰،۰۰۰ بانك تهران

ازعلاقمندان بشرکت درقرعه کشی بالاترین رقم جایزه ۲،۵۰۰،۰۰۰ ریال جایزه اول و هزاران جایزه دیگر امسال بانك تهران دعوت میشود جهت افتتاح حساب و تکمیل موجودی بشعب بانك تهران مراجعه فرمایند.

بانك تهران امین مردم ایران

BANQUE DE TEHERAN

گفتگوی تلفنی

۳۱۱۰۷۱

از ساعت ۵ تا ۹ بعد از ظهر

★ من یک کارمنداداره هواشناسی .. تفاوت اضافه کار کلیه کارمندان تبدیلی وزارت راه و سازمان های تابعه آن ، تا آخرین رقم ، حتی رقم مربوط به سه ماهه آخر سال ۴۹ پرداخت شده ، ولی از تفاوت اضافه کار ۱۳۰ نفر کارمندان تبدیلی اداره هواشناسی خبری نیست ، حال آنکه دفتر بودجه مرکزی باین منظور وجوهی هم تامین کرده که معلوم نیست بمچه مصرفی رسیده است .

● من حبیب عبدالباقی. اخیرا گفته شد دولت میوه هائی‌مثل پرتقال و نارنگی و موز را از سود بازرگانی معاف کرده است ، تا دراین شب عیدی‌مردم‌میوه راباقیمت ارزان بخرند . ولی در حال حاضر ، میوه فروش های خیابان نصرت پرتقال را کیلوئی ۶ تومان ، نارنگی‌را کیلوئی ۹ تومان و موز را دانه‌ای ۲۵ ریال می‌فروشند. گویا لغو سودبازرگانی،فقط باعث شده که عده‌بخصوصی نفع بیشتری ببرند ، همین و همین .

★الو.. نام من محفوظ‌بماند اخیرا بخشنامه‌ای صادر شد که در آن تصریح شده بود حکم بازنشستگی کارمندان دولت را حداکثر ظرف مدت ۵ روز باید صادر و تائید کنند ولی حکم بازنشستگی من ، درارديبهشت ۱۳۵۰ صادر شده و هنوز که‌هنوز است گرفتار سلسله مراتب‌اداری است .

★ من سرهنگ بازنشسته نصیری .غالبادیده‌امینویسند که مثلا عیدی و پاداش کارمندان دولت را داده‌اند. میخواستم بدانم آیا این کارمندانی که پس از ۳۰ یا ۴۰ سال خدمت بازنشسته شده‌اند ، جزو این ملت نیستند و نباید عیدی‌و پاداش بگیرند ؟ وانگهی ، حداقل بیایند اشتباه محاسبه هائی را که خودشان هم قبول دارند و تائید کرده‌اند و مال سال های پیش است ، دراین شب عیدی ، بجای عیدی و پاداش به بازنشسته بدهند .

★ آقا ، من ه . س. کارمند دیپلمه سازمان بنادر و کشتیرانی ..اخیرادراداره ما، طرح جدیدی را پیاده کرده‌اندو براساس آن‌حقوق کارمندان دیپلمه را ۶۵۰ تومان و حقوق لیسانسیه ها را۱۴۵۰تومان تعیین‌کرده‌اند. همچنین مزایای دیپلمه‌ها۳۰۰ تا ۵۰۰ تومان است و مزایای لیسانسیه ها ۸۰۰ تا ۲۵۰۰ تومان آیا این ظلم نیست ؟ من نمیگویم آنها چرا زیاد میگیرند ، بلکه میگویم ماچرا باید اینقدر کم بگیریم .

★ الو ..من غلامرضا بصیری پستچی های فلهک، نامه‌های مربوط به‌ساکنان کوچه های لادن و اردلان را سرگردان‌می‌کنند. بارها یاداش به بازنشسته‌هابدهند. هم تذکر داده‌ایم و اثری نبخشیده است .آیا مسئولان امور نمی‌توانند مشکلی باین کوچکی را ـ که درد سری بزرگ ایجاد میکند ـ حل کنند .

★ من محمد حسینی ،.. هم اکنون لایحه اجرای محکومیت‌های مالی‌درمجلس است که پس از تصویب‌آن عده زیادی از زندانیان که فقط بجرم فقر دوراز از خانواده‌شان ، در زندانها بسر می‌برند ، آزادخواهند شد.خواهش میکنم‌نمایندگان مجلس در تصویب این‌لایحه تسریح کنند تا در این‌روز های شب عیدی خانواده های این عده ، سرپرست شان‌را در میان خود ببینند .

★الو ، من سیداسداله منتظری کارمندوزارتدارائی اداره ما با معروف ترین داروخانه شبانه روزی تهران قراردادی دارد که براساس آن ، باید نیمی از قیمت نسخه های ما راازخودمان و نیم دیگر را از اداره‌مان بگیرد . پسر من نسخه‌مادر بیمارش را به این داروخانه می‌برد ، قیمت دارو ۵۰۰ ریال بوده که نصف‌آن‌میشود ۲۵۲٫۵ ریال که برای آن رقم ۲۵۳ ریال را در نظر میگیرند ، ولی چون پسرمن فقط ۲۵۲ ریال همراه‌داشته حتی با مراجعه به مدیر داروخانه ، دارو را به او نمیدهند و بخاطر یک ریال، او رادست خالی می‌فرستند. آیا این ، انسانی است ؟

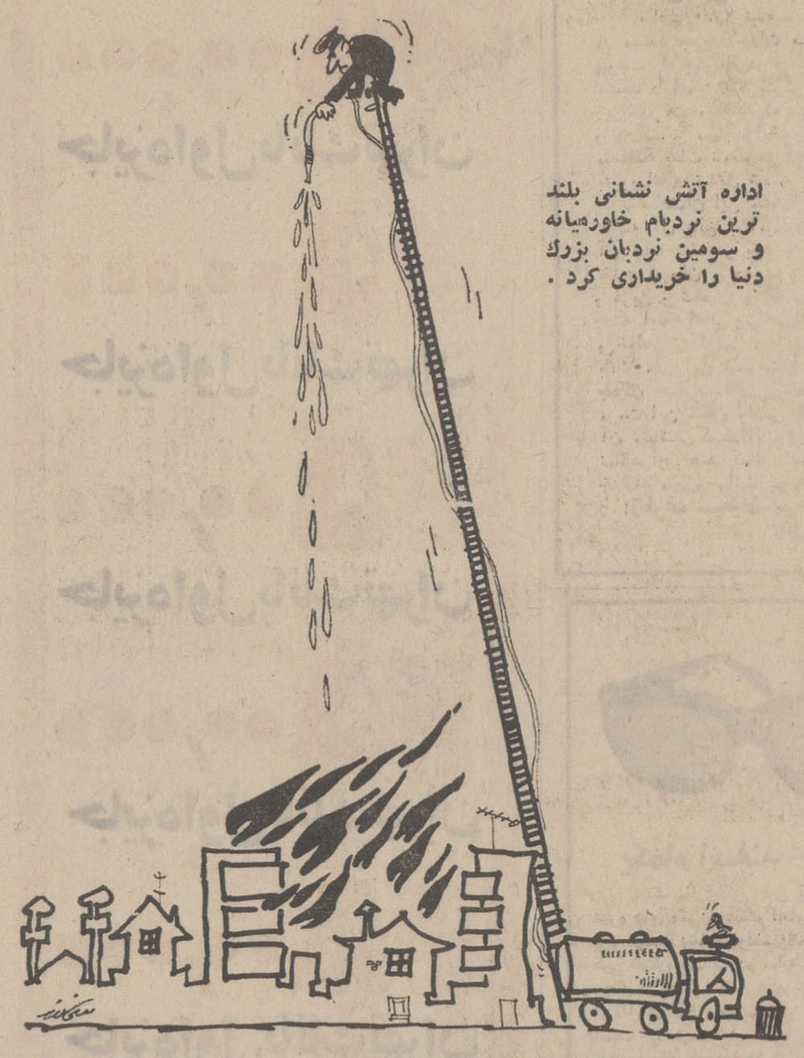

اداره آتش نشانی بلند ترین نردبام خاورمیانه و سومین نردبان بزرگ دنیا را خریداری کرد .

عقیده آزاد

خداراشکر که وزیر راه نیستم

از: دکتر ناظرزاده کرمانی

در این زمستان کم سابقه ، یا بقول بعضی بی سابقه از لحاظ آمدن برفهای سنگین هر سپیده‌دم که من از خواب برمیخاستم اول پرده اطاق را بکنارمی‌زدم تابببینم آیا باز «در لحاف فلک افتاده شکاف (و) پنبه میریزد از این کهنه لحاف» ، یا نه ؟ و نمیدانم چرا هر بار با مشاهده درختانی که میوه زیبا وسفید برف آورده‌اند و همچنین ملاحظه زمینی که مانند عروسی طناز و زیبا پیراهن سپیدبرف‌پوشیده بود نفسی براحت‌می‌کشیدم و با خود میگفتم خدای راشکر ، اگر من هیچکاره‌ام لااقل وزیر راه هم نیستم .

نگفته میدانید و ننوشته می خوانید که در زمستانی چنین سهمگین وزیر راه که مسئولیت سنگین اداره راهها برعهده اوست باید تا چه اندازه بیدار و مراقب و گوش بزنگ باشد ، و من و شما در شهر آباد و پر جمعیت و دارای وسایل گوناگون تهران اینهمه گرفتار آمد ورفت از دو سه خیابانیم پس وای برحال مسافرانی که در بیابانها و پائین و بالا و میان‌گردنه های پرپر و خطرناک‌راه برویشان‌بسته‌می‌شود و نمیتوانند قدم از قدم‌بردارندوسرما و گرسنگی ومخاطرات بیابانی و کوهستانی آنها را تهدید می‌کند .

بعد از خدا ، که باید همه جابداد آدمی برسد ، حتی در عمارات مجلل و گرم‌ومجهز،مسافران‌مستاصل در راههای دور و دراز و پر برف چشمشان بمیاری و کوشش ماموران وزارت راه است که باید شب و روز در تکاپو و فعالیت باشند و وزیر راه را از همه ماجراهای راهها آگاه نمایند تا از او کسب تکلیف کنند . من با وزیر راه شناسائی ساده‌ای دارم ولی‌در دو سه ملاقات اتفاقی او را وزیری متواضع و در کار خود فعال و دلسوز شناخته‌ام .

یکی از اعضای وزارت راه که با من دوست است برایم حکایت کرد که بسبب تغییرپست اداری دچار اشکالات‌ناراحت کننده شدم و آخر بهترین راهی که بنظرم رسید این بود که پیش وزیر راه برومو‌گرفتاریهای‌کار جدید خود رابرای او شرح بدهم .

و اگر بتوانم ، وزیر را موافق کنم که استعفای مرا بپذیرد . برای این کار دوسه‌روز از مشکلات کار خودیادداشت برداشتم و همه را بذهن سپردم و پیش وزیررامرفتم . ایشان پس ازاحوالپرسی قبل از آنکه من مجال حرف زدن پیدا کنم با جثه لاغر و قیافه جدی صندلی چرخان وزارت را بطرف من گردانید و نگاهی بمن انداخت و گفت «من از همه گرفتاری تو خبردارم» و شروع کرد به گفتن اشکالات کار من ، حتی بیشتر از آنچه خود من متوجه شده بودم . و بعد اضافه کرد «من برای رفع این مشکلات فکر کرده‌ام . بزودی اصلاح خواهد شد وشما هم از فکر استعفا صرفنظر کنید».

وزیر راه بعد از اظهار این مطلب‌باز کاغذهارا برای مطالعه و امضا برداشت و با قیافه‌ای آرام مشغول کار شد .

وزارت راه تا حد زیادی وزارتخانه گسترش‌یافته‌ای‌است اما بهمن و برف و سرما شوخی‌بردار نیست ، جاده پاککن ها و کارگران و سرکارگران ومهندسان و مسئولان راه در این زمستان غافلگیر کننده هنوز هم اگر بخواهند آسوده بخوابند ، مردمی که آنها را مسئول

دکتر ناظرزاده کرمانی

می‌شناسند آسوده‌شان نخواهند گذاشت و از این میان مسئولیت عمده و اساسی برعهده وزیر راه است که شب و روز با گزارش و تلفن و تلگراف کاردارد و هر پیش آمدی که علاج آن قبل ازوقوع ممکن‌بوده یا نبوده سرانجام جوابگوئی جز وزیر راه نخواهد داشت و در این روز ها هم ارزش کوشش های وزارت راه را مسافرانی که راههای بسته به رویشان‌بازمیشود میدانند نه من و شما. مادر مقابل قدرت طبیعت بسیاری اوقات ضعیفیم‌ولی‌چون آنکه آتش را خلق‌کرده آب را نیز آفریده و به انسان نیروی چاره ساز عقل را عطا کرده تابتواند طبیعت را در بسیاری موارد مقهورکند.

سال‌پیش زمستان در پاریس بارندگی زیاد و سرما طولانی شد .اما من همیشه خیابانها را پاک و صاف می دیدم ، دستگاه‌های‌حرارت در اتاق های‌مسکونی زمستان را از یاد می برد . راستی اگر پیش‌بینی های هواشناسان درست باشد وخاورمیانه‌و کشور ما از این پس‌زمستان های سخت در پیش خواهد داشت پس باید از هم اکنون بفکر چاره باشیم . وسایلی که شهر تهران و وزارت راه برای برف روبی دارد ، کافی برای شهر و راه ها ، نیست باید از حالا بفکر چاره سالهای آینده بود . همه میدانند این برف‌های‌سنگین در بهاران با آمدن باران یا تابش آفتاب آب خواهد شد .

خداکند که مسئولان نقاط سیل‌گیراز حالا در صدد رفع خطر سیلابها باشند زیرا دیگر کسی جواب غافلگیر شدن را قبول نمی کند . با همه این دشواریها بیشتر مردم مطلع از حال کسانیکه در ایران ، مخصوصا در نقاط جنوبی ، دچارآفات و خسارات وبلیات خشکسالی بوده‌اند ، سال آینده را یکی از بهترین سالهاازلحاظ کشاورزی و پرورش‌دامها میدانند،حتی می گویند دیگر آقای دکتر ولیان مجبور بدفاع ازشهرداری ووزارت کشور نخواهد بودوبهترین وسیله برای مبارزه‌باگرانفروشی‌و گرانی را چانه‌زدن نخواهد دانست .

●●

در پایان این نوشته برای اطلاع‌خود و دیگران میخواستم سئوالی هم بعلت بی‌خبری خود کرده باشم .

در اعلامیه های رادیوئی وزارت راه همیشه می‌شنویم که به رانندگان‌وسائط نقلیه که قصد عبور از نقاط برفگیر و کوهستانی را دارند توصیه میشودکه زنجیر وسایر وسایل ایمنی را فراموش نکنند ، ولی حتی یکبار گفته نشده که «سایر وسایل ایمنی» چیست ؟

بازهم‌خدارا شکرکه‌من‌وزیر راه‌نیستم، حالا دانستید چرا ؟

نامه به‌روزنامه

علم غیب دارند ؟

بعد از چهار سال ناگهان رستاخیزی در حوزه های مالیاتی بوجود آمده و با تحرک بی سابقه‌ای‌شروع بممیزی‌وبررسی درآمد کسبه و پیشه‌وران و بازرگانان کم سرمایه کرده‌اند که ناچار چون کار باعجله و بدون دقت انجام گرفته غالبا جامه هائی‌برای‌مودیان مالیاتی‌دوخته‌اند که بقامت هیچکس برازنده نیست. راستی چگونه امکان دارد یک ممیز و کارشناس مالیاتی در سال ۱۳۵۰ برای میزان فروش یک مغازه‌در سال ۱۳۴۶ بدون‌مراجعه بدفتر او ماخذ سود ویژه تعیین کند . نکته‌بین

محک تجربه !

در خرداد ماه امسال خیابان آذربایجان حد فاصل چهارراه نواب و چهارراه خوش راکندند تا آسفالت کنند و با پیمانکار قراردادی منعقد شده بود که تا آخر تیرماه‌سال تحویل‌داده شود .

ولی ماهاازاین زمان‌گذشت و آسفالت خیابان حتی شروع هم نشد تا سرانجام زیرسازی و آستر آسفالت بعداز تاخیر طولانی آغاز و بعد هم آسفالت کامل به پایان رسید زمستان امسال محک چگونگی وکیفیت این آسفالت بود چون باریزش اولین برف ، این سرمایه با خون دل بکف آمده تباه شد و صدها چاله و گودال در این آسفالت بوجود آمد .

اخوان

عید کارمندان بانکها

از هزار نکته گفتنی و مطلب نوشتنی درباره کارمندان‌بانک تصور می‌کنم باید لااقل از شرائط اجتماعی این گروه ذکری کرد . البته عدم‌یادآوری مسائلی مانند حق‌بیمه و بازنشستگی دلیل بر فراموش کردن این درخواستها نیست، ولی به مناسبت نزدیک شدن پایان سال و فرا رسیدن‌نوروز باستانی میخواستم تذکر بدهم که کارمندان بانکها علاوه بر همهٔ ناراحتی ها ، متاسفانه در سراسر دوران خدمت بانکی خود نمیتوانند رسوم ایرانی‌یعنی مراسم نوروز را بشیوه دیگر مردمان برگزار کنند .

زیرا کارمند واحد های اقتصادی آخرین روز سال را نیز تانیمه شب مجبورند دربانک بمانند و بحسابهای پایان سال رسیدگی کنند . و هنوز یک روز از آغاز سال تازه نگذشته باید دوباره پشت میز خود بنشینند و حسابها را وارسی کنند .

چه میشداگر مسئولین‌بانکها ترتیبی میدادند تا کارمندان‌هم بتوانند در ایام خجسته نوروز مدتی را در کنار خانواده خود بگذرانند .

حسین‌کریم‌نژادکارمندبانک

روابط‌عمومی توضیح‌میدهد

● روابط عمومی‌وزارت‌پست و تلگراف بشرح مندرج در شماره های ۱۳۷۶۰ و ۱۳۷۰۲ چنین پاسخ میدهد :

به موجب گزارش رسیده پست های مشهد و نقاط تابعه از جمله شاندیز در اسرع وقت مبادله و توزیع میگردد»

● با تعمیرات اساسی که در تلفن‌کاریر شهریار شده است مکالمات تلفنی خط ارتباطی بین کرج ،شهریار درحال حاضر به خوبی انجام میشود و نقصی دیده نشده است .»

●شرکت سهامی بیمه ایران قسمت‌بیمه اتومبیل‌وشخص ثالث پاسخ بشرح مندرج در شماره ۱۳۷۱۶ به امضای آقای دکتر حسین ابوترابیان جواب زیر را ارسال کرده است :

«ـ سوابقی از خسارت اتومبیل ایشان دراین شرکت بدست نیامد و اصولا روشن نیست‌که منظور از شرکت بیمه کدام یک از شرکت های بیمه هستند .

۲ـ در مورد مهلت دریافت خسارت طبق ماده ۲۴شرایط عمومی‌بیمه‌نامه شرکت موظف است ظرف ۱۵ روز پس ازتکمیل مدارک نسبت‌به پرداخت خسارت اقدام نماید و اینکه ایشان ظرف ۹ روز از تاریخ تصادف‌موفق به اخذ زیان وارده‌شده‌اند برخلاف مقررات نبوده است .

۳ـبطوریکه از مندرجات نامه ایشان مستفاد میشودگواهی امضاء افسر کارشناس تصادفات مربوط به اداره تصادفات راهنمائی و رانندگی می باشد وبه‌این شرکت ارتباطی ندارد.»

از خبرنگاران اطلاعات در : شوشتر ـ مشهد ـ خرمشهر و ...منابع خارجی

زیر آسمان کبود

مردی،مادرزنش راسوزاند!

شوشتر ـ رحیم ، وقتی ساعت ۲ بعد ازظهر وارد خانه‌اش شد ، همسرش مهین ، با شوق و هیجان به او گفت :

★ عزیزم ، امروز مادرم به خانه ما آمده و میخواهد چند روزی در اینجا بماند ...

رحیم که‌اصلا دوست نداشت مادرزنش را ببیند ،بخاطر رضایت همسرش ، سعی کرد خودش را خوشحال نشان‌بدهد و بعد هم با مادرزنش احوالپرسی گرمی کرد ...

ولی ، چند روزی که گذشت ، رحیم دیگر طاقت از دست داد و از مهین پرسید :

★پس‌مادرت ، کی به خانه خودش برمیگردد ؟

و مهین با خوشحالی گفت :

ـ چون دکتر گفته که من حدود ۱۳ نوروز وضع حمل خواهم کرد ، مادرم تصمیم گرفته تا آنروز پیش ما بماند وپس از زایمان کمکم کند .

رحیم ، با شنیدن این حرف ، چنان ناراحت شد که بلافاصله تصمیم گرفت هرطور شده،مادرزنش‌را بستوه‌بیاورد و از خانه خود فراری بدهد .. و بهمین منظور ، صبح روز بعد، برای صبحانه یک ظرف کله‌پاچه خرید وبخانه آورد . بعد ، ظرف را روی چراغ گذاشت و کله و پاچه را کاملا داغ کرد ...

آنوقت ظرف را برداشت ووارد اتاق شد و همینکه نزدیک مادرزنش رسید ، پاهایش بهم پیچید (یعنی پاهایش‌را بهم پیچاند !) ، تعادلش را از دست داد و ظرف کله و پاچه جوشان ، روی سرو صورت مادرزنش‌ریخت .. مادرزن‌فریادی کشید و نقش برزمین شد ...

ساعتی بعد او را به بیمارستان رساندند ، اما پزشک معالج پس از معالجات اولیه گفت :

ـچون سوختگی ، عمیق و خطرناک است ، باید او را به تهران ببرید ...

و فردای آنروز ، مهین همراه مادرش عازم تهران شد.

رحیم ، هنگام خداحافظی به زنش گفت

ـ آخر عزیزم . تو حامله‌ای و ممکن است مسافرت‌برای بچه‌مان ضرر داشته باشد .

ولی زنش جواب داد : ؟

ـ جان بچه که از جان مادرم عزیزتر نیست ! ..وانگهی ما،در شوشتر ازدواج کردیم ، ولی بزودی در تهران از هم طلاق خواهیم گرفت،چون شوهری مثل تو . بدرد می نمی‌خورد ...

حالا، رحیم با افسوس میگوید :

ـ تاش تا سیزده نوروز صبر میکردم چون هنوز سیزده نیامده ، نحوستش دامنگیرم شد ، خداخود سیزده رابخیر بگذراند !

یک‌جوان خرمشهری قایق هدایت شونده ساخت

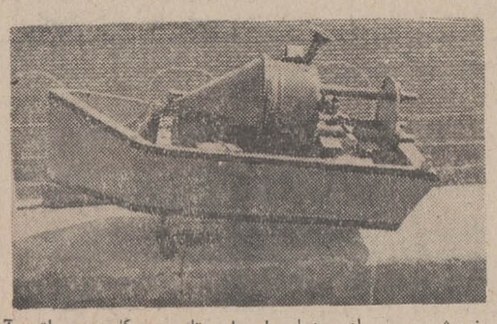

خرمشهر ـ جوانی بنام « هادی صمیمیان » موفق به اختراع قایقی شده است که دارای موشک های هدایت شونده است و از فاصله معینی بوسیله دستگاههای کنترل موشک ، هدایت‌میشود!

این قایق دارای سه‌موتور موشکی است که حرکت آنرا کنترل میکنند . قایق مزبور از پرمنگنات پتاسیم ، کاربیت ، اتر ،آب اکسیژنه و الکل ، که بانسبت معین‌مخلوط میشوند،سوخت گیری میکند .

برای هدایت این قایق از راه دور ، از دودستگاه فرستنده و گیرنده استفاده میشود .

« هادی صمیمیان » که تاکنون چند اختراع دیگرهم کرده‌قایق هدایت شونده‌خود را « هادی گراف» نامگذاری کرده است !

گوناگون

روح سرگردان ، در چاپخانه !

لندن ـ مدتی است که کارگران یک چاپخانه در لندن از اضافه کاری درشبها خودداری میکنند علت این امر وقایع عجیبو غریبی است که مدتی است دراین چاپخانه اتفاق می افتد . یکی از کارگران این چاپخانه ، به خبرنگار روزنامه دیلی‌اکسپرس چاپ انگلیس گفت :

ـ شبها دراینجا درها بدون اینکه بادی بوزد و یا دلیل دیگری وجود داشته باشد ، خود بخود بازو بسته میشوند ، درمقابل چشم چندین نفر از ما بار ها ، گلیشه‌ها از روی میز بلند شده و مدتی درفضا مانده‌اند و دومرتبه بزمین افتاده‌اند . یکبار نیز عینک یکی‌از دوستان ما که به چشمش بود ، به هوا برخاست و مدتی درهوا ماند و بعد روی میز افتاد !

این کارگران ، یک نفر خبره درمسائل مربوط به ارواح را خبر کرده‌اند واو پس‌از یکشب ماندن درچاپخانه نظر کارگران را درمورد وجود روح درآنجا تائید کرده و گفته است : درچند روز آینده باردیگر به چاپخانه‌بازمی گردد تاشاید باوسایل مخصوص خود بتواند از روح سرگردانی که دراین چاپخانه بسر میبرد عکس‌برداری‌کند!

کلی ، بخاطر نفقهٔ همسرش زندانی میشود

شیکاگو ـ یکی از دادگاههای شیکاگو، ، بعلت آنکه محمدعلی کلی قهرمان سابق بکس جهان ومشت‌زن جنجالی و معروف از واریز کردن ۴۴۰۰۰ دلار بعنوان وثیقه و ضمانت برای پرداخت نفقه همسر اول خود سرباز زده است دستور جلب او را صادر کرد . محمدعلی کلی در مقابل‌دادگاه تعهد کرده بود که نفقه همسر سابق خود را پرداخت کند و مبلغ۴۴۰۰۰ دلار بعنوان وثیقه و ضمانت اجرائی این تعهد بحساب همسرسابق خود « سونجی » واریز کند محمدعلی‌کلی چون نتوانسته بود این مبلغ را در موعد تعیین شده به حساب « سونجی » بریزد دادگاه چند روزی باو مهلت داده بود تا تعهد خود را انجام دهد ولی کلی دربار دوم نیز ازپرداخت وثیقه خودداری کرد و دادگاه ناچار حکم جلب او را صادر کرد . قاضی ، نورمن‌اگیو که حکم بازداشت کلی را صادر کرده است گفت :

ـ من بلافاصله پس از دستگیری محمدعلی کلی او را زندانی نخواهم کرد ، بلکه‌یک بازجوئی مقدماتی انجام خواهد گرفت و پس از آن درباره‌او تصمیم خواهم گرفت .

محمدعلی کلی ، اولین‌همسر خودرا در ۱۹۶۶ طلاق گفت و مشت زن سیاهپوست مسلمان ، باین علت که سونجی ازپذیرش دین‌اسلام و پیروی از اصول این دین خودداری کرده بود از همسرش جداشد .

وکیل‌مدافع محمدعلی به روزنامه‌نگاران گفت که موکل‌او چنین پولی را ندارد ونمیتواند مبلغ ۴۴۰۰۰ دلار را پرداخت کند .

حاشیه پرداز

هادی‌خرسندی

لوتوبوکس یا «اتوبوس‌لوکس»!

بتازگی نوع جدیدی از اتوبوس‌اختراع‌شده که‌رادیو هم دارد، موزیک هم پخش میکند ، بلیطش هم ۵ ریال است ! یعنی دو ریال که کرایه مسافر است. دوریال هم « حق‌الموزیک »میگیرند. یک ریال باقیمانده هم از این بابت‌است که‌چون‌این‌اتوبوس های‌لوکس، کمک‌راننده‌ندارد ومردم خودشان‌بایدکارکمک راننده‌ها را انجام بدهند ، یک‌ریال هم باید دستی‌بدهند تا آنها باشند دیگر در کار کمک راننده‌ها دخالت نکنند!

بدین ترتیب«مسافران عزیز»علاوه بر اینکه کمک افتخاری میشوند ، یک لقب دیگر هم به القاب و عناوین قبلی‌شان اضافه میشود که عبارت باشد از لقب پر طمطراق « شنوندگان عزیز» که از طرف رادیوی محترمی که داخل اتوبوس قراردارد، به آنان اعطاء میشود .واقعا خوشابسعادت تهرانی‌ها ،که میتوانند در آن واحد ، در اتوبوس شرکت واحد ، هم «مسافر عزیز »باشند ، هم «شنونده عزیز »و لابددرتنظیم برنامه های رادیوئی هم باین مناسبت تجدید نظرهائی بعمل می‌آید که مسافران عزیز ، هنگام پیاده شدن ، دو هندوانه باین بزرگی هم زیر بغلشان باشد .

مقامات‌محترم شرکت‌واحد اعلام کرده‌اند که دراتومبیل های لوکس ، دو نوع موسیقی پخش میشود یعنی «در اتوبوسهای شمال‌شهری موسیقی غربی‌پخش‌میکنند،در اتوبوسهای جنوب شهری ، آهنگ های ساز و ضربی و باب طبع مردم » و حالا فکر آن بابائی را بکنید که خانه‌اش راه آهن است و محل کارش ، ساختمانی در دوراهی یوسف آباد . و یکدفعه هم که ولخرجی‌میکند و سوار اتوبوس لوکس‌میشود مجبور است تا میدان‌گمرک آهنگهای خانم آفت‌را گوش کند ،ازآنجا تا دروازه‌قزوین (میدان مهام) به ترانه های خانم شهپر گوش بدهد وبعد آهنگهای آغاسی و .. از خیابان شاه که رد شدیکهو سمفونی شماره پنج‌بتهوون‌و والس (اشتراوس) برایش پخش میکنند و بنده خدا تا بیاید بخودش بجنبد نوبت به پرنده آتشین اثر (استرا ـ وینسکی) میرسد و رقص اموات از « سنگ سانز» و توکاتای « یوهان سباستین باخ »!

متاسفانه ، اتوبوس‌کمک راننده هم ندارد که بگوئیم وسط راه ، آغاسی که‌تمام شد ، گوش بابا را میگیرد می‌اندازد پائین .

اینجاست که فقدان‌کمک راننده ، در اتوبوسهای لوکس ، بشدت احساس می شود ، مگر الکی است که هرکس ۵ ریال داد، بصرف اینکه سه ریال بیشتر داده ، بتواند هرآهنگی که دلش میخواهدگوش بدهد؟اتوبوس شرکت واحد که جعبه موسیقی توی « تریا» نیست که هرکس پنج ریال توی آن انداخت ، دگمه را فشار بدهدوترانه مخصوص‌بشنود.

دیگر اینکه در ساختن این اتوبوسها آجر شدن ، نان بلیط فروشها هم در نظر گرفته شده ، باین ترتیب که هرکس باید ۵ ریال توی دستگاهی که داخل اتوبوس قرار دارد بیندازد ، تامیله هائی که مانع ورود اوست کنار رود و بافتخار سوار شدن نایل آید و البته‌اهالی محترم که تاکنون فقط لنگ « دوریالی» برای تلفن‌بودند، حالا باید دربدر دنبال ۵ ریالی بگردندو مواظب‌باشند، اگر گوشه یکی از پنج ریالی‌ها هم سائیده باشد ، یا یکی از کنگره های دورش کم باشد ، دستگاه شرکت واحد قبول نمیکند . و با تمام این احوال، معلوم‌نیست این دستگاهها ، خلق وخوی شان مثل تلفن های عمومی، نباشد که دو ریالی مردم را قورت میدهند . و اگرچنین باشد ، در بسیاری ازمواقع دستگاه مربوطه ، ۵ ریالی مسافر عزیز و شنونده عزیز، رابی چون و چرا ، قورت خواهد داد و بعد ، یکی از همان میله‌ها ، میزند تخت سینه مسافر واو را پرت میکند پائین ! البته درچنین مواردی ، هیچ احدی مقصر نیست هرچه هست زیر سردستگاه اتوماتیک‌است که پول را قورت میدهد ،زورش هم زیاد است .

زن‌پیرم ، می‌خواهد هنرپیشه بشود !

مشهد ـ مرد ۵۴ ساله‌ای که خود را علیرضا ارجمند معرفی میکرد وارد اتاق رئیس دادگاه حمایت خانواده شدوبغض کرده و عصبانی گفت :

ـ آقای رئیس دادگاه خواهش میکنم ، خواهش میکنم کمکم کنید .. زنم از دستم رفت ومرا با ۶تا بچه تنها گذاشت...

★ چه شده آقا؟ خانمتان قهرکرده؟

ـ نه آقای رئیس ...

★ تصادف کرده ـ

ـ نه آقا ..

★ به‌شما خیانت کرده ؟

ـ نه، نه ...

★ خدای نکرده ، مرده ؟

ـ نه، نه،نه آقای رئیس.. نه!

★پس چه شده آقا ؟

ـ عرض کنم آقای رئیس دادگاه ، زن من،لیلی، دو هفته پیش برای عیادت‌برادر بیمارش به تهران رفت... اما روز گذشته نامه‌ای از او رسید که در آن نوشته بود با یکی از تهیه کنندگان سینمائی صحبت کرده و قرار است بعنوان هنرپیشه در یک فیلم بازی کند ...

★ خانم شما جوان و خوشگل است؟

ـ نه آقا... چه جوانی؟ چه خوشگلی؟ دختر بزرگ ما ۱۷ ساله است و خود زنم ۵۲ سال تمام دارد.. و قرار شده درفیلم نقش یک مادر زن را بازی کند..

★ خوب حالا ما چه کنیم ؟

ـ نمیدانم آقا... دیگر خودتان‌میدانید. چنین زنی بدرد من نمیخورد. من دراین شهر اعتبار واحترام دارم ولی اگر زنم در این سن‌وسال هنرپیشه بشودچاره‌ای ندارم جزآنکه طلاقش بدهم.. چون خودم بدلیل گرفتاری شغلی نمیتوانم بتهران‌بروم آمده‌ام از شما خواهش کنم به او خبر بدهید که اگر تصمیمش را عملی کند ، وعده ملاقات بعدی ما در دادگاه حمایت خانواده خواهد بود.. همین ...

تست خودشناسی

آیا به «او» اطمینان دارید؟

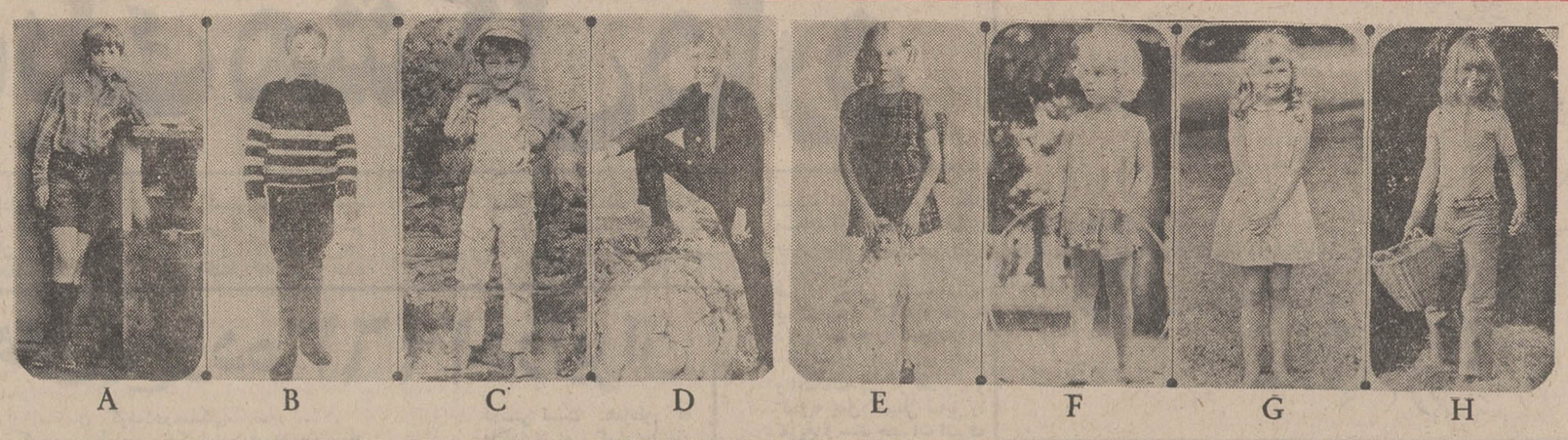

هیچ فکر کرده‌اید تا چه حد مطمئن به عشق همسرتان هستید؟بهرحال اگر هرگز به آن نیاندیشیده‌اید ، اینك تستی روبروی شماست که بامطالعه‌آن می توانید خودرا بیشتر از گذشته بشناسید و به میزان و اطمینان خوددر عشق پی ببرید:در روزگاران قدیم رسم بود که کودکان را پیش از رسیدن به سن‌بلوغ برای یکدیگرنامزد میکردند. در این تست‌برای‌شناخت میزان‌وفاداری خود ،شما این کار را انجام دهید ، دو ردیف عکس ملاحظه می کنید که‌با حروف لاتین مشخص شده‌اند .

ردیف اول عکس پسر های کم سن‌و سال است و ردیف دوم را عکس دختر های کم سن و سال پوشانده است . خال پیش خود فکر کنید که کدامیك از دختر ها مناسب نامزد شدن با پسر ها هستند .توجه داشته باشید که برای هر پسر باید نامزدی انتخاب کنید.پس از اینکه نامزدها انتخاب شدند حروف لاتینی را که زیر عکسهای هر زوج است کنار هم بگذارید و سپس برای هر زوج با مراجعه به جدولی که در صفحه است امتیاز خود را یادداشت کرده و سپس هرچهار امتیاز بدست آمده را با هم جمع کنید و سپس با توجه به شرح ذیل برحسب امتیازاتی که بدست آورده‌اید میزان‌وفاداری‌خود را ارزیابی کنید .

امتیاز ۲۰=AH	امتیاز ۵=AG	امتیاز ۱۵=AF	امتیاز ۱۰=AE
امتیاز ۱۵=BH	امتیاز ۱۰=BG	امتیاز ۲۰=BF	امتیاز ۵=BE
امتیاز ۱۰=CH	امتیاز ۲۰=CG	امتیاز ۵=CF	امتیاز ۱۵=CE
امتیاز ۵=DH	امتیاز ۱۵=DG	امتیاز ۱۰=DF	امتیاز ۲۰=DE

از ۷۵ تا ۸۰ امتیاز

برای شما عشق و عاشقی نمی تواند سبب وفاداری باشد . شما فکر می کنید که طرف مقابل حتما ریگی بـه کفش دارد . در حقیقت شما به او با دیده سوءظن می نگرید .شما از آن دسته کسانی هستید که فکر می کنید دو شریك زندگی وقتی از تمام جهات با هم برابر بودند می توانند نسبت‌بهم وفادار باشند و اطمینان داشته باشند.

از ۶۰ تا ۷۰ امتیاز

برای شما وفاداری و اطمینان وقتی شکل میگیرد که هیچ اجباری درکار نباشد بنظر شما بهترین مایه وفاداری یك رابطه صددرصد عاشقانه است . اندیشه شما اینست که عشق شدید دو طرفه آدمی را از هر لغزشی دور نگاه میدارد .

از ۴۵ تا ۵۵ امتیاز

برای شما اطمینان نسبت بیکدیگراز شرایط اصلی زندگی دو نفر است، بنظر شما چنانچه تفاهمی میان دو نفر وجود نداشته باشد زندگی تکامل‌نیافته است . شما عقیده دارید اگر دو نفر نتوانند یکدیگر راباصطلاح درك کنند، ادامه زندگی آنها با خوشبختی‌امکان‌ناپذیراست .

از ۳۰ تا ۴۰ امتیاز

شما نمی توانید بدون دلیل «وفادار» باقی بمانید . بنظر شما آدمی باید پیوسته وفاداری را مورد آزمایش قرار دهد . این آزمایش بزعم شما ازطریق حرف امکان ندارد و باید به روشهای علمی صورت گیرد .

شما آن نوع رابطه‌ای را میان زن و شوهر ها دلیل بر وفاداری میدانید که طی آن یکی از آنها که معمولا مرد است . برتری کامل بر دیگری داشته

از ۲۰ تا ۲۵ امتیاز

شما هیچ تجسم واقعی‌ازمیزان‌وفاداری واطمینان برایتان مطرح نیست ،بعقیده شما تمام خصوصیات زندگی یکنفرمی تواند دستخوش تغییر باشد . از سوی دیگر اندیشه شما اینست که «عشق» برای وفاداری انگیزه کافی و لازم نیست .

محفل زنان

● باپایان یافتن ایام سوگواری ، بازار خرید مایحتاج شب عید داغ شد و میزان فروش بتدریج در فروشگاه های مختلف افزایش یافت . «راوی» شاهد دلخوری بسیاری از مخدرات است که از گرانی و ناجور بودن جنس در مغازه‌ها عذاب میکشند .

● همسر یکی از رجال در مقابل چشمان «راوی» به فروشنده یکی از فروشگاه های‌شمال شهر میگفت‌این پارچه‌ای را که شما متری ۵۲ تومان بمن فروخته‌اید ، دربازار بقیمت ۱۵ تومان بفروش میرسد .

«راوی شاهد بود که مابه‌التفاوت قیمت پرداخت شدو خانم خریدار شاد و خندان بیرون رفت ، اما فروشنده ازفوت وفن کار نکته‌ای را فاش کردکه شنیدنی است وی میگفت : مشتریان مابه‌بازار نمیروند و مشتریان بازار هم بسراغ مـا نمی‌آیند که قیمت اصلی بدستشان بیاید ، حالا اگر این خانم دوسره بار میکند تکلیف ما چیست ؟

همکاری یا انتقامجوئی

● «راوی» برحسب تصادف در یک جلسه خواستگاری شرکت کرد و با عجیب ترین نوع ازدواج آشنا شد. عروس خانم پدر نداشت وبرادرش بعنوان بزرگ خانواده باوابستگان داماد وارد صحبت شده بود . مدتی به«چانه زدن» گذشتتا آنکه برادر عروس پیشنهاد کرد درعوض خواهرش که بخانه بخت میرود ، خواهر داماد هم به عقد اودرآید پیشنهادپس از ساعتی مذاکره پذیرفته شد و وقت عروسی برای بعد از ایام محرم و صفر تعیین شد . بعراوی قول داده‌اند که کارت دعوت عروسی را برایش بفرستند و راوی .لخوش است که بادست پر از این مراسم بازخواهد گشت .

بعدازظهر پنجشنبه جمعیت دختران دانشجـو وابسته به سازمان زنان پایتخت جلسه بحث و بررسی داشتند

قرار است برای ارتباط بیشتر بین جمعیت‌دختران دانشجو در تهران و دانشگاهها و مدارس عالی در شهرستانها ، گروههائی ازدختران دانشجوبه‌شهرستانها سفر کنند . اولین گروه ارتباطی جمعیت دختـران دانشجو به دانشگاه اصفهان میرودتا ضمن‌آشنائی بیشتر با دختران این دانشگاه مقدمات تشکیل جمعیت‌دختران دانشجوی دانشگاه اصفهان را فراهم نماید

گروه اعزامی اصفهان مرکب از ۴۰ دختردانشجوی دانشگاه تهران و مدارس عالی پایتخت خواهد بود کـه سه روز در اصفهان اقامت دارند .

سایر وسائل کشاورزی شرکت سهامی زامیاد :

تراکتورهای‌مختلف ـ کمباین غله ـ کمباین‌چغندرکن ـ کمباین ذرت و علوفه ـ کمباین سیب زمینی‌کن ـ علوفه خردکن ـ دستگاه پرس یونجه ـ علوفه ردیف‌کن ـ بذرکارغله ـ دروگر ـ سیب زمینی‌کار ـ سیب زمینی‌کن ـ انواع گاوآهن‌ها ـ رتواتور ـ دیسك ـ رپر

برای کسب اطلاعات بیشتر به : شرکت سهامی زامیاد
تهران خیابان سعدی جنوبی شماره ۷۳۲ تلفن ۵-۳۰۵۰۰۱
و درشهرستانها به‌نمایندگیهای معتبر مراجعه فرمائید .

زامیاد درخدمت مکانیزه کردن کشاورزی ایران

ستاره بخت شما

فروردین ـ یک دوست قدیمی برای رفع مشکل شما اقدام میکند . ممکن‌است باشخص مورد علاقه اختلاف‌نظر پیدا کنید ، خونسرد باشید . وضع مالی‌تان بهتر میشود . فرصت خوبی است برای آشتی با متولد تیرماه.

اردیبهشت ـ آدم خوش‌شانسی هستید با این حال نباید بدون مطالعه‌دست‌به‌کاری بزنید در زمینه عشق‌بر سر دوراهی قرار گرفته‌اید، وضع جسمانی‌تان رضایتبخش است .

خرداد ـ در غیاب شما تصمیماتی گرفته شده که اطلاع از آنها به نفـع شماست . نگران نباشید، در عشق رقیبی ندارید . نسبت به مسائل مـالی بیشتر توجه کنید . از متولد آبان ماه نامه‌ای میرسد .

تیر ـ درباره اوعجولانه‌قضاوت نکنید وگرنه پشیمان خواهید شد . یکی از همکاران بشما حسادت میکند . معاشرت بـا متولدین مهرماه دلپذیـر است .

مرداد ـ در جهت خواست‌های خودبیش میروید . یک نوآشنا برای منظور خاصی بشما نزدیک میشود ، بهتراست در مورد او بیشتر تحقیق کنید . با متولد آذرماه‌در تفاهم بسر میبرید .

شهریور ـ بیش از حد عیب‌جو وبهانه‌گیر هستید ، این رفتار شما او را رنج میدهد . یکی ازاقوام‌باعث میشود در تصمیمی کـه گرفته‌اید تجدیدنظرکنید. فردا از کسی پول قرض نگیرید .

مهر ـ در کنار افراد خانه روز هیجان‌انگیزی را مـی ـ گذرانید. یکی از عزیزان تقاضائی دارد به اوروی خوش نشان دهید برای خرید چیز های دلخواه روز خوبی است . با متولد خردادماه بتوافق میرسید .

آبان ـ روزتان توام با شادی و نشاط خواهد بود . بخاطر وضعی که پیش آمده لازم است پرکارتـر باشید . در زمینه عشق ودوستی‌با هیجانات‌دلپذیر روبرو هستید.ازمصاحبت متولد تیرماه لذت‌میبرید.

آذر ـ عصبانیت و بدرفتاری‌شما باعث رنجش افـراد خانواده است ملایم تـر باشید . شخص مورد علاقه با پیشنهاد شما موافقت میکند . گرفتاری مالی‌تان بکمک یکی از دوستان برطرف میشود.

دی ـ با تکرار خطا هـای گذشته موقعیت خود را خراب نکنید . او بـه همان نحو که شمـا خواسته‌اید عمل میکند . فرصت خوبی است برای استراحت و تسکین اعصاب . متولد مردادماه بکمک شما نیاز دارد .

بهمن ـ با خشونت‌کاری از پیش نمیبرید بهتر است از او بخواهید در مورد رفتارش توضیح بدهد .

اسفند ـ ورود غیر منتظره مسافری موجب خشنودی شما میشود . در زمینه عشق ستاره بخت شما درخشندگی فوق‌العاده‌ای دارد . کمتر ازکاردیگران انتقاد کنید.متولد آبان‌ماه پیشنهاد جالبی دارد .

اگرفردا روزتولد شماستـ با حادثه غیر منتظره‌ای روبرو نخواهید بود فقط ممکن است با شخصی‌که مورد علاقه شماست بگومگو پیدا کنید ولـی زودگذراست.یکی‌ازنزدیکان شما را در هدفی کـه دارید همراهی میکند .

اولین تولید کنندهٔ شیشه‌های ایمنی سه‌لایه طلق‌دارو نشکن برای انواع اتومبیل و ساختمان‌های مدرن

ضد گلوله

SAFETY GLASS MIRAL

ساخت ایران

دفتر فنی : تلفن‌های ۸۲۱۳۳۶ ـ ۸۲۰۸۴۸
کارخانه : تلفن‌های
۹۵۵۳۱۶-۹۵۵۳۱۵-۹۶۱۲۳۰-۹۵۹۲۶۶

ساکوپ

۴ـ اسناد منتشر نشده پرونده گوشت

از : گروه تحقیقاتی روزنامه اطلاعات :
محمدعلی سفری و شریف مشگین

از مشروطیت تاامروز گوشت یک مشکل دارد

ماجرای گوشت در ۶۴سال پیش بدانجا کشید که کمپانی گوشت و متنفذینی که این کمپانی را تقویت میکردند سرانجام‌در مقابل اعتراض‌شدید مردم و فشار مرحوم سهام‌الدوله حکمران‌تهران‌مقاومت نیاوردند و کنار رفتند و بجای آن‌اداره شرکت گوشت تاسیس شد ولی کمپانی همچنان در کار گوشت تهران کار شکنی می‌کرد و اینک بقیه ماجرا .

اجتماع قصابان

مرحوم سهام‌الدوله حکمران تهران که فعلا اولادان آن مرحوم بفامیل(جلیلوند رضائی) معروف هستند و مرحوم‌سپهدار که بازماندگانش (خلعتبری) میباشند در جریان گوشت‌نقش هائی داشتند و مرحوم سهام ـ الدوله که می کوشید نظم و نسخ عامه پسندی‌در کارگوشت بوجود آورد ظاهرا مشاهده‌کرد که اداره شرکت گوشت هم کاری از پیش نمیبرد . و در نتیجه اجتماع قصابان‌درزرکنده عنوان میگردد .

در تعهد نامه قصابان دو مطلب به چشم میخورد یکی‌این که تعهد کردند خسارت وضرر شرکای اربعه که همان اداره شرکت گوشت باشد بدهند و دیگر اینکه دیونی که متوجه اداره است تسویه نمایند . لازم بیاد ـ آوریست که متاسفانه غالب‌این اسناد و مدارك فاقد تاریخ‌است و بنابراین باید با توجه به مطالبی که در آنها مشاهده میشود تاریخ را حدس زد ،در اینمورد هم چون در قرارداد قصابان اشاره به تعهدات اداره شرکت گوشت‌و کمپانی‌گوشت شده میتوان دریافت که وقتی کار اداره شرکت گوشت و کنتراتی که در ۲۳ ماده تنظیم کرده بود بجائی نرسید و نتوانست گوشت را تامین کند ، مجددا بجای شرکای اربعه یعنی طوماتیانس ـ ارباب جمشید ـ جهانیان و حاج میرزا مهدی در ۲۶ شهر رجب۱۳۲۹ حدود ۲۰ تن قصاب سرشناس شهر درباغ زرگنده جمع‌شدند تا بمدت چهار سال کشتار و رسانیدن گوشت را تامین کنند و خواستار شدند که در این مورد دستخطی هم از جانب رئیس الوزراء مرحمت گردد .

قرارداد قصابان

متن قرار داد بدین شرح است :

«...به تاریخ یکشنبه۲۶شهر رجب ۱۳۲۹ برحسب امر مطاع‌بندگان حضرت‌مستطاب اشرف اعظم آقای سپهدار اعظم رئیس الوزراء دامت شوکته‌درباغ زرگنده‌مجلسی مرکب از امضاء کنندگان ذیل منعقد و در مبحث‌تسویه و اصلاحات امورات مختلفه سابقه و مقتضیات حالیه و تدارك گوشت و کشتارشهر مذاکرات و نتیجه این شده است که اولا در مدت چهار سال امر کشتار و رسانیدن گوشت شهر را باولیای‌امور به جماعت قصابان واگذار و دستخطی مرحمت و مقرر فرمایند در مدت مزبور از قرار شش عباسی فصول اربعه را به نرخ مفصله زیر گوشت صحیح و فراوان انشاءالله بشهر برسانند .

جوزا ـ سرطان ـ اسد : نه صنار

سنبله ـ میزان ـ عقرب : یك قران

قوس ـ جدی ـ دلو : یك قران ودو عباسی

حوت و حمل و ثور : سی شاهی

و ضمنا حضرات قصابان تعهد نمودند که پوست کشتار خودشان را از فردا که بیست‌و هفتم است در سلاخ خانه برای مخارج و تادیه دیون اداره تسلیم و تحویل کارگذاران اداره نمایند که پس از تسویه‌امر قیمت آن بدوا بابت خسارت و ضرر شرکای اربعه اداره گوشت پرداخت و بعد هم بابت تدارك ذخیره زمستان و سایر دیونی که متوجه‌باداره بابت کمپانی سابق و غیره شود پس از تسویه امر پرداخت و انجام شود ، بجز روده کشتار که قانونی است دیگر ضررو تکلف و تحمیل و عوارضی‌برعهده اداره‌نیست فقط روده به کار گذاران امور دیوان تسلیم خواهد نمود و این ترتیب را تعهد مینماید که‌درصورت واگذاری چهار ساله کشتار و فروش گوشت شهر بر حضرات قصابان بهمین ترتیبات‌وتیقه قیمت پوست تسویه و تادیه دیوان متوجه را بنمایند و کارکشتار راهم‌اداره نمایند و انشاءالله پس از تعدیل و تسویه عمل کمپانی سابق را تفریغ و سند حضرات اشرف آقای رئیس الوزراء دامت عظمته را مسترد و خسارت اداره شرکت را پرداخت و تسویه و تدارك آتیه گوشت شهر را بنمایند و از این قرارداد تخطی ننمایند و نیز مجددا قرار داده شد که از روز ۲۷ روزی یکصد تومان نقد بابت قیمت پوست بطور یومیه بدون تخلف بابت خسارت شرکاء اداره گوشت به تجارتخانه طوماتیانس بپردازیم تا تمام‌وجه خسارت اداره سابق تادیه شود وبقیه قیمت پوست را در نزد ارباب جمشید بگذارند که پس‌از گذشتن قرارداد چهار ساله قصابان از امضای اولیای‌امور بمصرف دیون دیگر اداره وتدارك ذخیره‌کشتار زمستان شهر برسد والایه قصابان مسترد خواهد شد. اینجانبان در تاریخ متن حضور داشتیم و مراتب مسطوره و قرارداد های متن به تاریخ ۶ رجب المرجب ۱۳۲۹ ...»

محل مهر ۲۰ قصاب

نکات مبرهم

با انتشار این سند که در واقع آخرین تلاش در زمان حکمرانی مرحوم سهام الدوله و ریاست وزرائی مرحوم‌سپهدار است فعالیت در این مورد از جانب این دو نفر تمام میشود، چون در اواخر همین سال مرحوم سهام الدوله تغییر سمت داد ولی در قرارداد قصابان اشاره بمطالبی شده که نشان میدهد بهر حال‌در جریان‌فعالیت کمپانی سابق ، اداره شرکت گوشت‌وسرانجام قرارداد‌قصابان مسائلی هم در کار بوده است . زیرا صرفنظر از تعهدات‌مربوط به کمپانی‌واداره شرکت‌گوشت اشار بیك سندی شده است که از حضرت اشرف آقای رئیس الوزراء یعنی مرحوم سپهدار که باید مسترد شود .

از این نامه برمیاید که سندی از حضرت اشرف رئیس‌الوزراء نزد کمپانی سابق هست که آنرا به‌اصطلاح«گرو» گرفته و تا زمانی که خسارت خواسته شده رانگیرد آنرا پس نمی دهد . بهمین جهت در قرارداد قصابان قید کرده‌اند که پس از تعدیل و تسویه عمل کمپانی سابق و تفریغ حساب سند حضرت اشرف را مسترد دارند .

متاسفانه هیچگونه آثاری در دست نیست که‌نشان دهنده‌واقعیت امر در این زمینه ها باشد ، جز اینکه در روی یک پاکت به خط مرحوم سهام الدوله که نشان می دهد زمانی حکمران اردبیل و مضافات بوده نوشته شده :

راجع به قرارداد قصاب ها با کمپانی اربعه درزرگنده برحسب خواهش آقای سپهدار اعظم داده شد ... که البته این مطلب هم تاریکی های موضوع راکاملاروشن نمیسازد .

و بعد روی همین پاکت باز به خط مرحوم سهام‌الدوله نوشته شده که

« ... آقای سپهدار در مسافرت است معلوم شود چند روز است، برای مذاکرات درعمل سپهدارلازم است ....»

اما بهر صورت از تمام این نوشتجات نمی توان دانست کهچه مسائلی مطرح بوده و چه اسنادی از سپهدار در دست کمپانی بودوو چرا ؟ جز اینکه در تمام قرارداد های بعدی قید شده پرداخت‌دیون کمپانی و خسارات ادعائی آن‌باید پرداخت گردد و حسابش تسویه شود و باز متاسفانه از رجال کهنسال که از آن زمان مطلبی‌به خاطر داشته باشد تا بتواندجریان را روشن سازددرقید حیات نیست و با این ترتیب باید مطلب را در این مورد بهمین جا ختم کرد . با این نتیجه‌گیری کمابزهم‌کار بدست قصابان افتاد وواسطه از میان‌رفت و کشتار را همان کسانی انجام‌می دادند که خودفروشنده هم بودند.

تعهدنامه دیگر

البته تعهدنامه دیگری هم به تاریخ دوازدهم محرم ۱۳۲۹ در مورد رسانیدن گوشت دارالخلافه تهران وجود داردکه قراردادیست بین صاحب مهروحضرت مستطاب اجل‌اکرم آقای‌سهام‌الدوله حکمران تهران و این قرارداد بدین شرح است :

در رسانیدن گوسفند و کشتار شهر، دارالخلافه طهران از فردا که سیزدهم شهر حال است بالمناصفه قرارداد اینجانب‌با حضرت مستطاب اجل اکرم آقای سهام‌الدوله حکمران دارالخلافه دام بقاءالعالی براین شد از فرداتا اول دلو گوشت شهر را هرچه پرواز و نر کشته شود از قرار چارکی یکهزار و چهارصد دینار (یک قران و دو عباسی) و بز هرچه کشته شود چارکی یکهزار و صد دینار (یک قران و صنار) در شهر بفروشم تا انشاءاله اول دلو قرار صحیح‌واز امضاءوزارت جلیله داخله گذشته صادرفرمایند که از آن قرارداد رفتار شود .

بتاریخ دوازه شهر محرم ۱۳۲۹

مشکلات مشابه

این بودحقایقی‌از جریان‌گوشت در اوایل مشروطه و عجب آنکه بسیاری از مشکلات امروزه در همان تاریخ هم وجود داشته و بخصوص مسئله پوست و روده که حالا مسائل دیگر هم بدان اضافه شده است .

گوشت‌های یخ زده ۱۹۶۳ درایران

در شماره گذشته‌اطلاعات پیرامون آمار دامهای موجود در ایران و میزان مصرف گوشت و اقدامات سازمان گوشت و وزارت کشاورزی‌و دامپروری بحث شد. طی این بحث وبررسی ماهیت‌اقدامات انجام شده در زمینه گوشت تشریح گردید . در شماره امروز نویسندگان اطلاعات ضمن گفت‌و شنودی بادکان‌داران و چوبداران و حشم ـ داران مطالب دیگری را گزارش می‌کنند . امیداست این نوشته ها مورد مطالعه‌و مداقه قرار گرفته و باروشن شدن اذهان مسئولان قدم هائی برای بهتر شدن وضع تولیدو توزیع گوشت‌در کشور برداشته شود.

سازمان گوشت مدعی‌است که از دامدار ایرانی حمایت میکند. این ادعا رادامداران رد میکنند . دامداران می‌گویند : در تابستان امسال ماموران خرید سازمان،قیمت گوشت تازه را در میدان‌سه کیلو ۱۵۰ تا۱۸۰ ریال‌تعیین کرده بودند و آنها باین ترتیب بازار گوشت راخراب و دامداران ایرانی را از کار دلسرد کرده‌اند . در حالیکه همین گوشت را در چهار تابستان پیش قصاب‌های تهران سه کیلو تا۲۱۰ ریال خریده‌اند و باین‌دلیل‌سازمان گوشت نمیتواند بگوید که هدف حمایت و تقویت تولید گوشت را در داخل ایران ، دنبال کرده‌است .

در تمام مدت‌تابستان‌امسال باوجود فراوانی گوسفند ایرانی در میدان سازمان ، گوشت خارجی توزیع کرده‌و این موجب سرکوبی تولید ، ورشکستگی دامداران و دامپروران شده‌است .

سازمان گوشت در مملکتی که بموجب‌آمارموجود گوشت کافی تولید میشود ، مقادیر زیادی گوشت یخزده کارتنی در بسته های ۲۷ کیلوئی از خارج وارد کرده است . این گوشت ها مربوط بسال ۱۹۶۳ یعنی نه سال پیش‌می باشدو بحث این که ماندن گوشت در سرد خانه‌درماهیت آن چه تغییراتی میدهد و ارزش غذائی گوشت تا چه حد پائین می‌آید بماند . این گوشت های یخ زده‌رانخست کیلوئی ۹۰ ریال‌به‌دکانداران داده‌اند . اسناد مربوط‌باین ادعا در دکان ها وخودسازمان موجود است . دکانداران مدعی هستند که این‌گوشت ها قارچی بوده و حدود۵۰۰۰ کارتن آنها توقیف شده است . بعد مقادیری از این گوشت های کارتن را به راسته فروشان، کیلوئی ۶۰ ریال فروخته‌اند واکنون‌همین گوشت به دکاندار کیلوئی ۸۰ ریال تحویل میگردد . سازمان گوشت جواب دهد که چرا و روی چه اصلی‌این گوشت را به دکاندار کیلوئی ۹۰ ریال داده و به راسته فروش کیلوئی ۶۰ ریال فروخته و بچه دلیل گوشت بدون نظارت بهداشتی وارد شده که ۵۰۰۰ کارتن‌آنرا بهداشت توقیف کرده و مسئول این ضرر وزیان چه کسی‌است ؟

ازاین گوشت ۳۰۰ تن‌نیز به اصفهان فرستاده شده‌که مردم اصفهان‌آنرانخریده‌اند. سازمانی که میبایست ازتولید حمایت کرده باشد، دست‌به این قبیل اقدامات زده که کسی نه از میزان سودش آگاهی داردو نه اطلاعی از ضرر ...

سود سرشار

دکانداران میگویند:سازمان گوشت، گوشتهای کارتن راکه کیلوئی ۹۰ ریال به دکاندار داده به اصفهانی ها کیلوئی ۴۰ ریال فروخته و این نشانه آنست که معامله گوشت تاچه اندازه برای سازمان سودآور بوده و خوانندگان باید ملاحظه بفرمایند ، در معامله‌ای که هر کیلو گوشت‌برای‌سازمان پنجاه ریال سود میکند‌چطور مسئولان میتوانند از ضرر گوشت حرف بزنند ؟

سازمان گوشت باید اعلام کند که‌این گوشت‌های کارتنی را از کدام کشور خریداری کرده و کدام مقام‌بهداشتی خارجی و داخلی برای این گوشت هاورقه بهداشتی داده است . اگر این گوشت ها سالم بوده چرا به قیمت‌های گوناگون فروخته‌اند و روی چه اصلی کارتن از این گوشت ها توقیف شده است .

سازمان گوشت میتواند اسناد مربوط به این‌مطالب‌را منتشر نماید و مردم را در جریان اقدامات خویش قرار دهد.

دکانداران میگویند : از لاشه‌های یخزده‌واردشده‌به تهران تابحال بیش از۳۵۰۰۰ لاشه‌های‌یخزده وارد شده‌به لاشه آن بعلت کمبود مواد این در شرائطی پیش آمده که کشتارگاه در دست شهرداری بوده و حالا که‌می خواهند کشتارگاه را هم در دست خود بگیرند بی تردید دیگر ازاین بحث ها پیش نخواهد آمد و به‌این دلیل انتقال کشتارگاه ها زیر سلطه وزارت کشاورزی، کار درستی نیست .همانطور که واگذاری امر گوشت‌وانتقال این مسئولیت از شهرداری‌به سازمان گوشت بسود مردم‌و مملکت نبوده‌است .

این چه حمایتی است ؟

دکانداران میگویند:زمانی که سرتیپ صفاری شهردار بود و خواستندازخارج گوشت بیاورند تاپزشك ایرانی و سلاخ ایرانی به بلغارستان نرفت ، شهرداری اجازه نداد گوشتی وارد کشور بشود و همینکه این وظیفه‌ازشهرداری به سازمان گوشت منتقل گردید ، از هر کجاخواستند گوشت آوردند ونتیجه کار هم همین‌لاشه های معلول و کارتن های آلوده قارچی‌است که شرح داده شد .

در دورانی که گوشت در دست شهرداری بود صنف قصاب رابرای دادن پنجریال اضافه قیمت هفته ها می‌آوردند و میبردند و آخرکار هم با ترس‌و لرز قیمت رادو ریال گران میکردند .

دکانداران میگویند : اختلاف وزن گوشت یك گوسفند در تابستان‌وزمستان گاهی تا۲۰ کیلو میرسد.این نشانه بی توجهی کامل‌وزارت کشاورزی وسازمان‌دامپروری بوضع دام در کشور می‌باشد.

سازمان گوشت بایدجواب دهد که اگر براستی‌گوشت درایران کم است چرا در تابستان قیمت گوشت رابه نصف قیمت زمستان‌در میدان پائین میاورند . مگر مدعی نیستند که از دامدار می‌خواهند حمایت کنند ،اینکه حمایت نیست ، سرکوب کردن تولید است .

بقیه دارد

من پزشك وظیفه‌شناسی نخواهم شد!

فرهنگی

درمحفل دانش آموزان سال ششم متوسطه

این جلسه در دبیرستان تهران با شرکت چهار تن از دانش‌آموزان‌و یک دبیرتشکیل یافته .

مدت جلسه : از ۱۰ الی ۱۱٫۵ صبح روز پنجشنبه ۱۲٫۵۰

شرکت کنندگان : مهدی هنر (ششم ریاضی) ـ محمود شمیرانی ـ (ششم طبیعی) مجید هاشمیان (ششم ریاضی) ـ جواد امانت (ششم ریاضی)آقای معرفت(صاحب امتیاز دبیرستان)

اطلاعات : روابط تان با دبیران چگونه است ؟

مجید هاشمیان : ـ از نظر روابط با دبیر باجرات تمام می گویم که در این دبیرستان بهترین روابط بین دبیرو دانش آموزبرقرار است . من‌تاکنون چندین‌مدرسه عوض کرده‌ام ولی هیچگاه چنین روابط خوبی با دبیرم نداشتم .

مهدی هنر :ـ آمدن آقای دبیران به کلاس فقط برای تدریس نیست بلکه مثل یک پدر و یک دوست صمیمی درراهنمائی ما از هرلحاظ میکوشند و این را یکی از وظایف مهم خود تلقی می کنند.

محمود شمیرانی :ـ ما نمی توانیم‌بگوئیم که تمام دبیران ما در یک سطح قراردارند و روابطی که با ما دارند یکی است . این روابط تابع شرایطی است که به دو اصل مهم بستگی دارد اولا نوع تخصص دبیر و ثانیا تابع شرایطی‌است که رئیس‌دبیرستان باید آن را ایجاد کند .

جواد امانت :ـ البته خود ما هم در ایجاد این شرایط موثریم یعنی ما وقتی‌که معلم مشغول‌تدریس است بایدفکر و ذکرمان

دانش آموزان سال ششم متوسطه در ردوبدل نظراتشان با «اطلاعات»در حضور صاحب امتیازدبیرستان،از نداشتن‌آزمایشگاه‌و سایر دشواری های کار آموزش سخن گفتند .

را وقف استماع و پذیرش حرفهای معلم کنیم .

★ اطلاعات :ـ چه مشکلاتی در مدرسه دارید ؟

هاشمیان :ـ ما اینجا آزمایشگاهی نداریم و منهم ندیدم و اگر هم داشته باشیم باوقت کم و بسیار محدودی که هست نمی توانیم از آزمایشگاه استفاده کنیم .

شمیرانی :ـ همانطوری که آقای هاشمیان گفتند وقت ما بسیار کم است و برنامه‌ای که وزارت‌آموزش و پرورش‌برای ما وضع کرده از بعضی درسهایمان عقب مانده‌ایم و به نظر من باید در این برنامه تجدید نظر شود در برنامه وزارتی که مطابق آن درمدرسه‌عمل میشود برای‌درس های غیر اختصاصی ساعات زیاد و برای درسهای اختصاصی‌ساعات کمتری در نظر گرفته شده و این به نظر من خیلی بد است .

این تنها نظر من نیست بلکه همه‌کسانی که در سیکل دوم یا بخصوص در کلاس ششم ریاضی تحصیل می کنندبه این مشکل دچار هستند و باید در این برنامه تجدید نظر شود و ساعات دروس اختصاصی را زیادتر کنند و من فکر می کنم این وظیفه به عهده شورای فرهنگی است .

دانش آموزی که در رشته ریاضی تحصیل میکند ، ممکن‌است هدفش مهندس شدن در رشته برق یا مکانیک است مثل خود من . و می خواهم بدانم‌که فلسفه و منطق به چه درد من خواهد خورداگر «من‌نوعی» علاقه‌ای به فلسفه و منطق‌داشته باشم خودم آنرا مطالعه‌خواهم کرد ولی‌اگر این علاقه در بین نباشد و من صرفا برای چه فایده‌ای به حال من خواهد داشت . نمره گرفتن‌این‌درس‌را «طوطی‌واری»بخوانم

مهدی هنر :ـ موضوعی‌که من میخواهم بگویم جدا بودن دبیرستان های دخترانه و پسرانه است . در جایی که دختر و پسر کودکستان و دبستان‌را با هم در یککلاس و روی یک نیمکت میگذاردو در دانشگاه هم باز کنار یکدیگر خواهند بود ، به چه دلیل در طی مدت دوران دبیرستان باید از هم جدا باشند . چرا مدارس دخترانه و پسرانه را باهم ادغام نمی کنید . همین زیادەروی در سختگیری آنها را جری‌تر و عصیان زده‌تر میکند و انحرافات را پیش می آورد .

★ اطلاعات :ـ اینجا کتابخانه‌ای هست که بتوانید از آن استفاده کنید ؟

هاشمیان :ـ همانطوریکه‌دوستم گفتند ما با وقتکمی که داریم اگرهم کتابخانه‌ای داشته باشیم نمی توانیم از آن استفاده کنیم با این همه من در اینجا کتابخانه‌ای ندیدم .

آقای معرفت صاحب امتیاز دبیرستان:ـ اجازه دهید بگویم که ما در اینجا درحدود ۳۰۰۰ جلد کتاب داریم و همانطوری که ملاحظه می کنید ، تنها به علت کمبودجا تاکنون نتوانستیم کتابخانه‌ای ایجاد بکنیم. مقداری از این کتابهادر اطاق آقای‌صفائی رئیس دبیرستان و تعدادی هم در قفسه اطاق من موجود است و بقیه کتابها در گنجه بزرگی است که پشت سر شماقرار دارد .

خبرنگار : (در اینجا بدستور آقای معرفت درب گنجه را باز کردند و من‌مقدار زیادی‌کتاب‌درحدود۲۰۰۰جلدرا که بطورمنظم روی هم چیده شده و شماره گذاری شده بود مشاهده کردم)ولی خود دانش‌آموزان چنانکه گفتند وقت‌شان کم است و نمی ـ توانند از این کتابها استفاده کنند .

مهدی هنر :ـ درست است . وقت ما خیلی کم است‌اکثرا از ساعت ۸٫۵صبح تا ۸٫۵ شب در مدسه میمانیم و بطورمداوم مشغول درس هستیم و اکثرا روز های تعطیل هم به مدرسه می آئیم .

★ اطلاعات ، با کنکور سراسری موافق هستید ؟

هاشمیان ـ من شدیدا با این طرز کنکور مخالفم ـ چون اکثر دانش آموزان بدون اینکه علاقه‌ای مثلا به رشته پزشکی داشته باشند بدلیل اینکه در این رشته‌نمره بیشتر آورده‌اند مجبورند در این رشته تحصیل کنند . به نظر من همان کنکور سابق بسیار خوب بود یعنی هر جوانی می توانست در رشته مورد علاقه خود ادامه تحصیل دهد ولو اینکه مجبور باشد چهار یا پنج سال و حتی بیشتر پشت سر هم کنکور بدهد .

مهدی هنر :ـ به نظر من کنکور سراسری عواقب بدی دارد من از آنوقتی که خودم را شناختم‌هدفم از تحصیل‌مهندس شدن بود ولی بعدا به خاطر ۳ نمره‌مجبور شدم در رشته طبیعی ادامه تحصیل دهم میخواهم بگویم من اگرپزشک هم شوم‌چون علاقه‌ای به این کار ندارم به وظیفه خودم آشنا نخواهم بود و چه بسا که اهمال هم بکنم و این تقصیر تنها به گردن من‌نیست.

تسلیت

جناب‌آقای امیرعباسی

سوگ مادر مصیبتی عظیم است بانهایت تاسف و تالم بشما و خانواده محترمتان تسلیت عرض نموده واز درگاه خداوند تقاضای صبر جمیل برای شما سرور عزیزم دارم .

نجات‌الله الیاسیان

آ ـ ۸۵۱۰۰

سرکار خانم منصور موید

بانهایت تاسف مصیبت وارده را بسرکار عالیه و خانواده محترم تسلیت گفته ، خودرا در غم شما شریک میدانیم .

گروه آموزشی شیمی دانشگاه تهران

آ ـ ۳۴۷۲۵

جناب آقای ساروقی رئیس دفتر دادرسی دیوان کیفر

فوت والده محترمه را بحضورتان تسلیت می‌گویم مرا درغم خود شریک بدانید .

ملکی

آ ـ ۳۴۷۳۱

جناب دکتر فرخ‌رویارسای وزیر محترم آموزش و پرورش

دبیران ـ آموزگاران ـ کارکنان و دانش آموزان دبیرستان و دبستان ژاندارك با نهایت تاثر و تاسف مصیبت وارده را به حضور جنابعالی و فامیل محترم تسلیت عرض مینمایند .

بدری بازارگادی

آ ـ ۳۴۷۳۵

جناب‌بانو دکتر فرخ‌رویارسای وزیر محترم آموزش و پرورش

باندوه فراوان درگذشت شادروان فرخ دین پارسای را به حضور آن جناب تسلیت میگوئیم .

از طرف کارمندان دفتر اطلاعات و روابط عمومی ـ رضامعینی

آ ـ ۳۴۷۴۷

فرخ خانم

فوت همسر گرامیتان مرتضی دیلمقانیان را بشما تسلیت عرض نموده در غم شما شریک هستیم .

کرمانشاه ـ دکتر دیلمقانیان و بانو

آ ـ ۸۴۸۷۶

سرلشگر محمد کاظمی

افسران ،دانشجویان ، درجه‌داران و افراد دانشکده‌افسری مصیبت وارده را تسلیت عرض نموده سعادت و سلامت جنابعالی و خانواده محترم را از خداوند مسئلت دارند .

دانشکده افسری

دنیای‌ورزش

شنبه ها با مطالب متنوع شما را با دنیای ورزش آشنا میکند

آگهی مناقصه حمل کك

سازمان مرکزی شرکت ها وابسته بوزارت اقتصاد مقدار ۲۱۰۰ تن کك از معدن گاجره ذوب‌آهن اصفهان بکار خانه های قند مسنی‌و یاسوج‌وپیرانشهر و کورش کبیر (چهارمحال) طبق شرایط و نمونه‌قرارداد که جداگانه تهیه و دردبیرخانه سازمان مرکزی شرکت ها موجود است از طریق مناقصه‌حمل مینمایند .

داوطلبان شرکت در مناقصه میتوانند همه روزه باستثنای ایام تعطیل تا آخروقت اداری روز ۲۳٫۱۲٫۵۰ برای دریافت برك شرایط مناقصه ونمونه قرارداد تسلیم پیشنهادات خود به دبیرخانه سازمان مرکزی واقع در خیابان سپهبد زاهدی نبش سپند شماره ۲۱۰ مراجعه نمایند ، پیشنهادات واصله درساعت ۱۰ صبح روز ۲۴٫۱۲٫۵۰ در دفتر کمیسیون سازمان مرکزی بازو قرائت خواهدشد حضور پیشنهاد دهندگان در جلسه‌مناقصه آزادو سازمان مرکزی شرکت ها در ردویاقبول یك یاکلیه پیشنهادات واصله مختار است .م‌الف ۱۵۴۷۹

سازمان مرکزی شرکتها

باله‌در تالار رودکی

فیلیپاکرن ـ رقصنده جوان انگلیسی‌و ستاره اول باله کوپلیا .

سازمان باله ملی ایران برای نخستین‌بار در فصل جاری هنری باله معروف«کوپلیا» را در تالار رودکی عرضه خواهد کرد . باله «کوپلیا» برای نخستین‌بار در سال ۱۸۷۰ در پاریس اجرا شدومورد تحسین فراوان قرار گرفت . داستان این باله براساس یکی از افسانه های «هافمن» قصه‌پرداز معروف اروپائی بنام «دختری با چشمان میناثی» ساخته شده‌وموسیقی آن بوسیله «لئودلیب» موسیقی‌دان فرانسوی تصنیف گردیده است .

باله «کوپلیا» در تالار رودکی باطراحی خانم «آناهیتون» هنرمند انگلیسی اجرا می شود و در آن یک سولیست میهمان از انگلیس بنام «فیلیپاکرن» و چندتن از سولیست های سازمان باله ملی ایران شرکت دارند .

داستان باله کوپلیا بدین قرار است:

دکتر کوپلیوس پیر که عروسک ساز دهکده است عروسکی‌بنام«کوپلیا»را چنان ماهرانه ساخته است که سوانیلدا دختر زیبای دهکده وقتی که میبیند نامزدش «فرانس» با «کوپلیا» مغازله میکند حس حسادتش برانگیخته میگردد . کدخدای ده درمیان شادی دهاتیان وارد میشود و سوانیلدا ناراحتی های خود را از «فرانس» شرح میدهد و برای امتحان عشق «فرانس» کدخدادرتی بدست «سوانیلدا» میدهد (در آن زمان رسم چنین بود که اگر دزت دردست‌معشوقه بصدا درآید علامت عشق پاک نامزدش میباشد) ولی اینکار هم بجائی نمیرسد و «فرانس» و «سوانیلدا» یکدیگر را ترک میکنند.دکتر«کوپلیوس»خانه‌اش‌را بمقصد میخانه دهکده ترک میکند . در راه‌پسر های ده سربسرش میگذارند و او کلید منزلش را گم میکند . «سوانیلدا» کلیدرا یافته‌وبادوستانش وارد منزل «کوپلیوس» میشوند . شب «فرانس» باز میگردد و تصمیم دارد هرطوری شده «کوپلیای» عروسک را پیدا کند .

«سوانیلدا» باتفاق‌دوستانش بااحتیاط وارد کارگاه «کوپلیوس»شده و تازه‌متوجه میشوند که «کوپلیا» فقط‌عروسکی باندازه انسان است . دکتر «کوپلیوس» بازمی گرددوهمرابغیراز «سوانیلدا»ازکارگاهش بیرون میکند . «فرانس» از راه بالکن وارد میشود و دکتر «کوپلیوس» پس‌از ابراز دوستی با وی ، او را با داروی خواب‌آور بیهوش میکند و میخواهد عروسک زیبای خود را زنده کند . بنظر میرسد که دکتر «کوپلیوس» موفق گشته ولی در پایان با قلبی شکسته درمی یابد که عروسکش کسی‌جز«سوانیلدا» نیست.

نوشم بیاد وطن ـ جامی پر از خون

- **صدای قمر و ترانه‌های من‌در یاد خیلی‌ها مانده است**
- **من بیش از صد سرود و تصنیف ساخته‌ام**
- **این موسیقی است یا صدای جانخراش بهائم ؟**

محمد ابراهیمیان

امیر جاهد

لابد اگر توی این مملکت که خیلی به گل و بلبلش می‌نازیم در زمینه تصنیف سازی و یا آهنگ آدم‌هایی نظیر عارف، ابرج شیدا و همین امیرجاهد که بااو دیداری داشته‌ام وجود داشتند . حالا می‌توانستیم شاید به موسیقی‌اش هم فخری بکنیم و بادی توی غبغب بیندازیم که‌ماهم موسیقی داریم .تازه اگر سعی می‌شد این موسیقی را بهر نحو که خودشان بهتر میدانستند حفظ کنند ، که‌می‌بینیم نکرده‌اند و اگر در گوشه وکنار جرقه‌ای هست نادیده می‌ماند .

محمدعلی امیرجاهد فرزند عباسقلی است که بسال ۱۳۱۳ قمری در تهران متولد شد . او پس از تحصیلات ابتدائی در مکتب‌خانه شمس : «گذرشیخ سیف‌الدین» ومدرسه علمیه در خیابان شنی که دانشسرایعالی شد و برای اتمام تحصیلات به دارالفنون رفت و همزمان با تحصیل ، در روزنامه رسمی و جراید دیگر آن زمان تا شروع جنگ جهانی اول بکار خبرنگاری و خدمات مطبوعاتی مشغول بود . در آن زمان باسری پرشور و جانی سرشار از عشق به‌وطن اشعارو تصانیف شورانگیزی می‌ساخت و تخاص جاهد را برای‌خود انتخاب کرده بود . در سال ۱۳۴۱ قمری چون شهرت زیادی بعنوان یک مجاهد میهن‌پرست یافته بود احمد شاه او رابه دربار دعوت کرد و باو گفت که برای خود لقبی انتخاب‌کند او فقط کلمه امیررا بنام خانوادگی و تخلص خود اضافه کرد که‌از آن به‌بعد بنام «امیرجاهد» ملقب شد .حوادث زندگی او دربین مجاهدان سرگذشتی عجیب و گرفتاریش بدست‌قزاقان تزاری روس حکایتی عجیب‌تر است.امیر جاهد بعد ازکودتای ۱۲۹۹ بخدمت مجلس شورایملی درآمد ، انزمان سالنامه پارس را برای بیداری هم‌میهنان وروشنی افکارشان منتشر می‌ساخت که به‌دستور رضاشاه کبیر سالنامه رسمی مملکتی شد . بعداز جریاناتی که برایش پیش آمد تا سال ۱۳۳۳ یعنی مدت بیست و هشت سال انتشار آن را ادامه داد .

او بیشتر از صد سرود و تصنیف ساخته است . تصانیف او وطنی ،اجتماعی ، فلسفی ،سیاسی و عشقی‌است که اغلب آهنگهای اورا قمرالملوک وزیری خوانده است.

دیدار امیرجاهد این نابغه آهنگ وتصنیف فرصتی مغتنم است خصوصا برای کسی که میخواهد در زمینه دلخواهش کاری کرده باشد . اورا بعداز تلاشی بی‌گیر یافتم و آنچه که در زیر می‌آید نتیجه گفت و شنودی است با استاد .

از دستگاه های موسیقی‌ایرانی می‌پرسم .میگوید : در شماره دستگاه های موجود بین استادان توافق کامل وجود ندارد ، مثلا بعضی دستگاه راست پنجگاه رابا دستگاه ماهور یکی میدانند و عده‌ای بیات اصفهان را باهمایون مساوی‌می‌پندارند ولی حاج‌مخبرالسلطنه هدایت که از دانشمندان‌زمان بود و در موسیقی‌ملی نیز زحمات فراوان کشیده هفده سال متوالی به‌کمک منتظم‌الحکما نوازنده زیر دست سه‌تارکه حافظه قوی داشته و جزئیات مقامهای دستگاه ها را میدانسته است یک یک مقامها را باکمال دقت نوشته‌اند ولی برروییم هفت دستگاه بیشتر نداریم ماهور ، راست پنجگاه ، چهارگاه ، شور ، سه‌گاه ، همایون و نوا که هریک دارای مقامهائی هستند .

ـ ارکستر موسیقی ایرانی باید از چند موسیقیدان وچه سازهائی تشکیل شود.بعضی ها معتقدند که‌ارکسترایرانی‌برای هرساز یکنفر کافیست و بیشتر از چند ساز نباید باشد .

امیر جاهد ـ برای‌هرارکستر کمتر ازدوازده نفر امکان ندارد چون هرقطعه‌ای‌خواه کوتاه‌ویا مطولکه هنرمندان آغاز می‌کنند هرچه افراد هماهنگ جوخه بیشتر باشند این ارکستر پرمغز تر و زیباتر و فرح‌انگیزتر خواهد بود و هرچه کمتر باشد این نسبت پائین میرود بحدی که غالبا درخور صرف وقت و استماع نیست .

پیانو ، تار ، ویلن ، فلوت ، نی ، سنتور، و ضربکه اگر ضرب در هر آهنگی نباشد اصلا آن آهنگ قابل‌شنیدن نیست و هرکدام از این سازهالااقل بایستی دونفر باشند که باهم هماهنگی کند.

می‌پرسم تصنیف سازی درایران‌دقیقاازچه زمانی شروع‌شد، می‌گوید: آنچه را که می‌شود تصنیف نام گذاشت از عارف شروع میشود، اودر این کار انصافا پیشقدم بود ، خود من باور کنید. شیفته آثارش شدم و تصمیم گرفتم منهم دراین‌راه قدم بگذارم که خوشبختانه تحت تاثیراو موفق شدم، تنهاعارف دراین زمینه پیشتاز دیگران بود و آنچه ازاو باقیمانده‌از پرمغز ترین و پرگهرترین آثار آن زمان است .

ـتصنیف سازی بعد از عارف چه مراحلی را از نظرگاه سیاسی ، اجتماعی وهنری طی کرده است .

امیرجاهد ـ از نظر ابداع آهنگ های قابل قبول‌سیاسی، اجتماعی و هنری و احساسات ملی تاحدی بوسیله گویندگان معهودی که از لحاظ افکار و تصورات و اندیشه های بسیار بلند بردیگران برتری داشتند و گوهر افکارشان رابرایگان در دسترس ملت شریف ایران قرار دادند آقای حسینقلی‌معروف، کلنل‌وزیری ، شهنازی ، تجویدی وحسین تهرانی است که از بزرگترین و برجسته ترین افراد ساز ضربی است .

ـ مشکلات موسیقیدان در آن زمان چه بوده واینها با مردم عادی و آنهائیکه احیانا در این زمینه تعصبی بخرج‌می‌دادند بچه ترتیب مواجه‌میشدند.

امیرجاهد ـ روزگاری بود که بجهاتی بعضی افراد صدای موسیقی را تحریم کرده بودند ولی خوشبختانه آثار روانبخش همین موسیقی بتدریج صاحبان افکار را بخود جلب کرده و حتی خود آنها عاشق بسیار علاقمند موسیقی شدند. بالاخص موسیقی ملی .

ـاز دیدگاه شما موسیقی ایرانی را امروزه چگونه‌میشود بررسی کرد .

امیرجاهد : موسیقی ایران را در حال حاضر میشودسه نوع تعریف کرد. یکی اینکه هفته‌ای یکباردر تلویزیون ارکستر بزرگی یک آهنگ خوب ایرانی می‌نوازد که‌وسیله‌ایست برای حفظ اصول جانبخش موسیقی ملی که منهم بغیر از این بهیچ ساز و یا برنامه موسیقی دیگری گوش نمیدهم .

دیگر نوع دیگر موسیقی که افکار سایه گرفته از اسمو معنای موسیقی است که بهیچ عنوانی این قطعاتی راکه اجرا میکنند وابسته به موسیقی ملی کشور نمیتوان دانست . آهنگ هائی است که از قطعات مختلف موسیقی خارجی اقتباس‌شده است ، آنهم موسیقی بسیار کم‌مایه و حتی بی‌پایه .

دیگر نوعی موسیقی که دوسه نفری هیئت اصولی و برجسته آنرا تشکیل می‌دهند ، این آهنگها چون بکلی ناآشنا و بیگانه ودور از قبول واقعی هست، ما نمی‌توانیم به هیئت های نشاط آور موسیقی ضعیفتر خودمان هم قبولش کنیم و هیچ فرد خوش فکر و باذوق ایرانی غیر ممکن است که این موسیقی را بخودش راه بدهد مگر معدودی افراد که اصولا فرقی بین موسیقی و فریاد های جانخراش بهائم نمی‌گذارند.

امان از این دل

امان از این دل که داد
بدست شیرین عنان فرهاد
که سر به حسرت نهاد
ای داد از این فریاد از این دل من
ریزدزبس‌از دیده قطرقطره
رحمی که از پا افتادم ایدل
برافکندی بنیادم ایدل
تا کی بهر انجمن
نوشم بیاد وطن
اوباش هر رهگذر
ساقی بیا خیز شوری برانگیز
جاهد بدنبال اماشکوه آمیز
ای گنج دانش ایرج کجائی
بوده در این دنیای فانی

فغان از این دل که داد
بدست شیرین عنان فرهاد
بکوی معشوق خویش و جان داد
کاین دل شده سربار مشکل من
افتاده روی دجله منزل من
کردی تو آخر فرهادم ایدل
آخر دادی بربادم ایدل
نیلی کنم پیرهن
جامی پر از خون
بگذاردم سربسر مانند مجنون
مطرب‌بزن چنگ چنگی دلاویز
تاآندکی احوال ماگردد دگوگون
درسینه‌خاك پنهان چرائی
کی برده از خوبان بجز رنج جدائی

چرا ماشین نسخه‌برداری بخرید؟ یکی‌ازماشین‌های‌ما را اجاره کنید

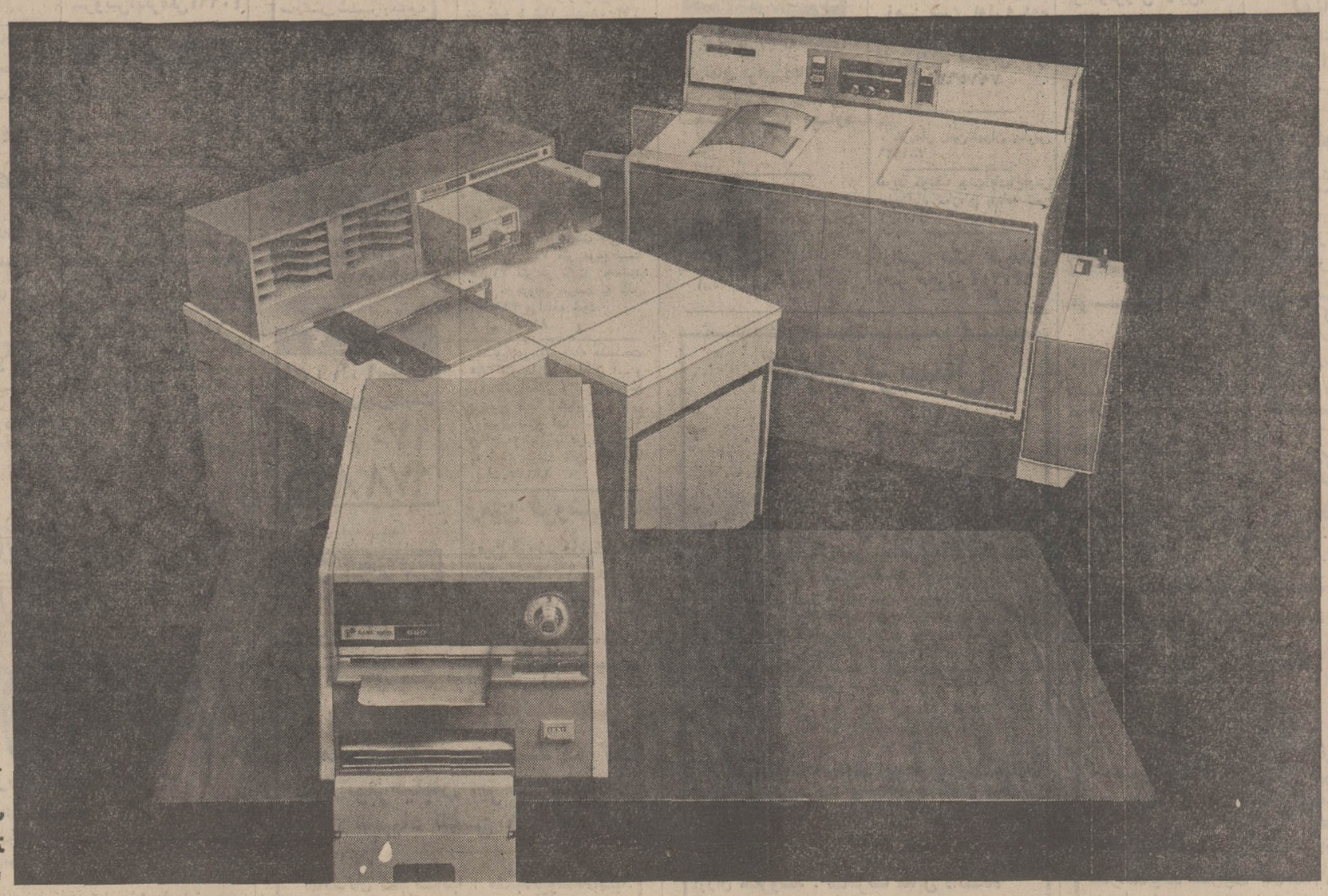

ممکن است ماشین نسخه برداری‌که امروز با صرف هزینه قابل ملاحظه‌ای میخرید برای جوابگوئی به احتیاجات فردای شما ، خیلی کوچك باشد . شرکت « رنك زیراکس » انواع مختلف ماشین‌های نسخه برداری خود راکه برای رفع نیازمندیهای موسسات کوچك و بزرگ‌مناسب هستند بطریق اجاره دراختیارشما میگذارد . کوچکترین ماشین نسخه برداری مدل ۶۶۰ « رنك زیراکس » بقدری جمع و جور است که به آسانی روی میز جا میگیرد و یا ماشین نسخه برداری۳۶۰۰ را در نظر بگیرید که در هر دقیقه شصت کپی تهیه میکند و میتواند اسناد پنجاه صفحه‌ای را نیز صحافی کند . نحوه احتساب اجاره بها و هزینه نسخه برداری طوری میباشد که شما فقط بهای کپی‌هائی راکه‌تهیه میکنید میپردازید و هرقدر تعداد این کپی ها بیشتر باشد ، قیمت آنها نیزکم‌تر خواهد بود . کلیه نسخه‌های برداشته شده تمیز وخشك و خوانا بوده و مستقیماً ازروی نسخه اصلی ، روی کاغذ معمولی تهیه میشود . با استفاده ازماشین‌های نسخه‌برداری «رنك زیراکس» شما به استنسیل یا مواد شیمیائی مرطوب هیچگونه نیازی نخواهیدداشت . اجاره پرداختی شامل هزینه استفاده از تسهیلات « رنك زیراکس » برای سرویس‌ماشین‌ها نیز میباشد .

با استفاده از ماشینهای « رنك زیراکس » نه تنها به تسهیل کار خود کمك خواهید کرد ، بلکه در هزینه‌های اداری نیز مقدار قابل توجهی صرفه جوئی میکنید .

برای مشاهده طرز کار ماشین‌های نسخه‌برداری «رنك زیراکس» و برآورداحتیاجات و انتخاب ماشین مناسب ، لطفاً با آدرس زیرتماس حاصل فرمائید :

شرکت سهامی‌خاص « رنگ زیراکس» ایران
خیابان ایرانشهر- خیابان کامیاد- شماره ۱۷- تلفن ۸۲۹۵۱۶-۸
اداره اهواز- هتل اهواز ، اهواز تلفن: ۵۲۷۵-۵۳۷۵

RANK XEROX

نیازمندیهای شما

اثاثیه

خرید

بازرگانی فرش کیهان ۸۳۰۹۰۴ و ۸۲۳۷۷۶ خریدار نقدی همه رقم فرش کهنه و نو جهت صادرات روزولت میدان ۲۵ شهریور

فروشگاه فرش صمد تلفن ۴۹۹۸۵ خریدار همه نوع فرشهای نو و کهنه و لوازم منزل و اشیاء قدیمی چلچراغ، ظروف بلوروچینی ورسو

فروشگاه‌استار۶۶۶۴۰۲۱ خریدار یخچال برقی و نفتی و تلویزیون فرش و کلیه لوازم منزل به قیمت عادلانه شاه چهار راه پیروز

نمایشگاه گلشن ۶۲۱۴۲۱ همه نوع فرش های کهنه خریداریم وهمه رقم فرش نو موجود میباشد فرش های‌کهنه با نو معاوضه میشود خیابان پهلوی بالای ایستگاه بیمه جنب بانک ملی یوسف‌اباد.

فروشگاه‌اسیا ۶۶۲۸۳۲ و ۶۶۵۱۰۲ خریدار یخچال برقی و نفتی، تلویزیون، فرش وسایر لوازم منزل بقیمت‌عادلانه خیابان شاه چهار راه پیروز

فروشگاه مشرق ۴۹۳۲۷ بهترین خریدار قالی و قالیچه لوازم منزل‌یخچال نفتی

فروشگاه آریا ۴۹۳۹۳ خریدار یخچال برقی‌نفتی فرش مبلمان اجاق گاز تلویزیون و اثاث منزل

فرش‌خواجه‌نصیر

بهترین خریدار فرش کهنه و نو معاوضه جهت صادرات تلفن ۷۵۲۶۹۰

فروشگاه‌نیک‌نام

خریداراثاثیه‌منزل شما تلفن ۷۵۷۵۳۳

جهان کالا خریدار یخچال تلویزیون و لوازم منزل شاه چهار راه پیروز ۳۹۱۶۶۵

فروشگاه‌فرش تهران‌کالا خریدار انواع قالیهای نو و کهنه و لوازم منزل ۶۶۹۲۲۶

فروشگاه ایران فرش تلفن ۷۷۴۹۷۲

کلیه لوازم منزل شما را بهر مبلغ باشد بیشتر از سایرین نقد خریداریم

فروشگاه فرش فروردین خرید فرش کهنه و نو تلفن۶۶۱۶۵۵ و ۴۳۰۸۵

فروشگاه ارمان تلفن۶۶۹۶۲۲ خرید یخچال برقی و نفتی، تلویزیون قالی قالیچه

فرشهای کهنه از متری ۳۰۰ تومان ببالا خریداریم فرش اعتماد مقابل سینما مولن‌روژ تلفن ۷۵۸۲۷۰

فروشگاه بختیاری‌تلفن۷۵۹۳۲۹ بهترین خریدار کلیه لوازم منزل

فروشگاه صلاحی ۶۶۵۰۹۳

خریدار تلویزیون یخچال نفتی برقی قالی و قالیچه کلیه‌لوازم منزل با قیمت عادلانه شاه چهارراه باستان

۱ـ۱۵ ـا ۱۲۳۱۳

فرش اردیبهشت تلفن ۶۶۸۱۶۴

فروشگاه‌شایان۶۶۳۳۸۱ خریدار فرشهای کهنه و نو و لوازم منزل

ایران کالا ۷۵۳۳۰۶ فرش و لوازم منزل با عالیترین قیمت خریدار است ۷۸۲۴۱۳

نمایشگاه فرش نوکلی فرشهای کهنه را با نو معاوضه وفرشهای کهنه را نقدا خریدار است نمایشگاه ۶۲۱۴۰۵ بازار ۲۰۸۲۹

۱ـ۶ ـا ۱۱۹۹۶

فروش دست‌اول

یک عدد نردبان کشوئی‌بطول ۱۷وه متحرک بفروش میرسد خواهشمنداستبا تلفن ۴۶۸۰۸ تماس بگیرند.

فروشگاه جلال

پیشرو تعاون

تلویزیون، یخچال، گازو انواع صنایع‌صوتی

با مدت و تخفیف فوق‌العاده

نارمك اول سیمتری

تلفن ۷۹۰۰۶۸

پرده کرکره

کفپوش کاغذ دیواری پرسیانا فرش ماشینی (موکت) ارزانتر از همه جا با سهلترین شرایط ۸۳۸۴۶۷

۷۵۸۵۵۰

پرده پارچه کاغذدیواری پرده کرکره فرش‌ماشینی کف‌پوش باقساط

هزار تابلوی نقاشی درگالری مونالیزا شاه‌عباس ۵۳

۱ـ۷ آـ ۱۲۴۴۹

فروش‌دست‌دوم

حراج

لباسهای دست دوم ونووپارچه، اشیاء زینتی برای فروش‌تلفن ۸۹۱۶۱۱ از ۹ صبح الی ۶ بعدازظهر.

۱ـ۲ آـ ۱۲۴۵۰

مبل‌ودکوراسیون

پرده دوزی ارجمند۳۱۷۳۷۰

پیراهن مبل: ۳۱۹۵۰۵
تعویض‌پارچه‌مبل: ۳۱۹۵۰۵
پرده‌دوزی‌شهرزاد ۳۱۹۵۰۵
آـ ۱۱۴۳۱

لباسهای نو ودست دوم خارجی زنانه بفروش میرسد: داودیه خیابان ظفر ـ خیابان نفت ـ کوچه شماره ۱۰ شماره ۱۱۹ تلفن ۷۷۱۸۵۶
آـ ۳۴۶۶۹

برای فروش
البسه دست دوم زنانه دوخت انگلستان از ساعت ۹ صبح الی ۹ شب روز ۱۶ اسفند ماه جاری آدرس داودیه خیابان نفت کوی چهارم‌شماره ۱۰ـ۱۲ تلفن ۷۷۶۹۱۷
آـ ۳ ۴۶۳۹

کرایه

کرایه هرنوع‌ماشین‌تحریر بنگاه فنی ناصر تلفن۸۲۶۲۰۵ دروازه دولت مقابل سعدی.
۱ـ۱۳ آـ۱۲۱۳۷

شستشوی‌مبل‌وفرش

شستشوی‌مبل‌فرش‌پرده کلین سرویس مبتکر و پیشرو نظافت‌مبل و فرش با دستگاه منحصربفرد و خشکشوئی پرده با نصب مجانی ۹۵۲۵۴۶
آـ ۱۱۲۴۸

کنت‌سرویس
مبلمان موکت فرش و تشک اتومبیل شما را با آخرین‌تکنیک در جای خود سرویس مینماید

۷۶۷۱۳

سرویس نوین
خشک‌شوئی مبلمان موکت فرش در محل تلفن: ۲۷۲۹۰

اناهیتا سرویس با دستگاه تمام اتوماتیک مبلمان فرش موکت‌شما رادر محل‌خشکشوئی بنماید.

۷۹۵۳۰۷

کارخانه‌قالیشوئی ماژیك

تلفن جاده کرج ۶۶۱۸۲۲ تلفن شعبه جمشیدآباد ۶۶۱۸۲۳ تلفن تهران‌نو ۷۹۸۸۱

قالیشوئی‌فرخ باسرویس منظم تلفن ۹۷۷۵۰۶

قالیشوئی برف
سرویس مجانی تلفن ۳۱۰۷۸۲
۱ـ۲۶ آـ ۱۱۸۵۴

کارخانه قالیشوئی‌ادیب بانضمام شستشوی مبلمان در جای خودتلفن ۹۵۶۵۶۰

خشکوئی مبلمان پیشرو یکدست ۴۰ تومان ۹۵۸۹۵۰ و ۹۵۲۴۵۴

کارخانه‌قالیشوئی‌پیشرو با متری ۲۰ ریال ۹۵۲۴۵۴ و ۹۵۸۹۵۰

تعمیرات

تلویزیون

تعمیرگاه تلویزیون‌الکترون تلفن ۷۶۳۶۸۲
تعمیرگاه‌تلویزیونهای R.C.A شاوب‌لورنس. فیلیپس. سیرا تلفونکن وسایر مارکهاباسرویس مجهز سیار درشهر وشمیرانات

ایران الکترونیک

تعمیر و سرویس همه نوع تلویزیون ساخت ایران و خارج ـ نصب آنتن تمام کانالو اف ام باسرویس سیار فوری توسط متخصص از آلمان سریع ـ ارزان با ضمانت کتبی

تلفن ۷۷۶۹۴۴ ۷۷۵۵۳۵

تعمیرگاه تلویزیون‌دولت
تعمیر انواع تلویزیون فوری در محل ۸۸۳۵۵۱ و ۸۸۳۲۶۲

تعمیر تلویزیون‌باحضور شما در منزل‌تلفن: ۷۶۱۴۹۵
۱ـ۱ آـ۱۲۳۷۳

سرویس تلویزیون‌گارانتی تلفن ۶۲۸۳۷۱
سرویس سیار R.T.I - R.C.A سیرا. مدیاتور ـ جنرال الکتریکوستینگهاوس‌ـگراندیک بویژه شمیرانات

تعمیرگاه مجاز شماره۱۵ شاوب‌لورنس
سرویس سیار فوری عباس‌اباد سیمتری نظامی
تلفن ۷۶۴۲۵۱

SCHAUB-LORENZ

تعمیرگاه‌مجاز شماره۱۷ شاوب لورنس
تهران ویلا. شرق پارك تلفن ۹۷۸۲۳۵

SCHAUB-LORENZ

تلویزیون فودی در منزل تعمیر میشود ۹۶۰۵۴۶

تعمیرگاه تلویزیون‌چارلی
تلویزیون شما در محل‌نیز‌تعمیر میشود تلفن ۸۸۲۸۷۹

تعمیرگاه تلویزیون ۲۵ شهریور مدیر مسئول داود بیخبریم - ۸۳۰۱۰۴
۱ـ۲ آـ ۱۲۳۷۶

تعمیرگاه ثابت
تعمیر تلویزیونهای RTI RCA با تخفیف استثنائی
تلفن ۶۶۹۱۷۰

یخچال

تعمیرگاه سید حسن ۸۸۲۴۳۸ تعمیر هر نوع یخچال. شوفاژ رختشوئی آبگرمکن. بخاری‌و رنگ

تعمیرگاه یخچال فریجیدر اساس یدکی موجود است تلفن ۷۵۲۳۳۶

تعمیرات یخچال فوری ۷۹۳۸۹۷

الکترو کاخ
تعمیرات همگونه یخچال‌کولر ۶۶۴۰۳۸

تعمیرگاه یخچال وازگن
تعمیرات یخچال سردخانه و لباسشوئی تحت نظر مهندسین ۳۵ سال سابقه در شرکت نفت ۷۶۰۷۹۳

بخاری

سرویس‌بخاری ابگرمکن ۷۹۶۱۰۳

تکنیسین اوپك
تلفن ۷۶۲۶۴۱
سرویس آبگرمکن‌بخاری کولر
۱ـ۲۶ آـ ۱۲۶۰

تکنیسین آریا
تلفن ۷۶۴۶۰۸
سرویس آبگرمکن بخاری کولر

سرویس مجاز شماره ۱۰۳
ارج
رنگ‌امیزی. نصب. سرویس. تعمیر و پخش لوازم یدکی یخچال. کولر. بخاری و آبگرمکن.
خیابان شاه ـ چهارراه پیروز تلفن ۴۰۶۶۴

سرویس مجهزابگرمکن یخچال بخاری شبانه‌روزی ۶۳۲۲۲۸
آـ ۱۱۸۵۰

سرویس‌ابگرمکن۴۰۶۶۴

فروش اتومبیل

پیکان
مدل ۴۹
بیواسطه‌بفروش‌میرسد۶۲۶۸۵۰
۱ـ۴ آـ ۱۲۴۶۱

بنز
مدل ۶۵
بنز ۲۲۰ اس‌مدل ۶۵ متوسط بفروش میرسد تلفن ۵۹۱۵۰۳ ساعت ۱۷ تا ۱۹
۱ـ۳ آـ ۸۴۸۵۶

پژو ۵۰۴ مدل ۷۱
سفید کاملانو تمیز فقط ۳۰۰۰ کیلو متر کار کرده نقد وبدون واسطه به فروش میرسد تلفن ۶۲۵۲۵۲ از ۱۰ تا ۱۲ صبح
۱ـ۳ آـ ۳۴۵۶۳

فروشگاههای اتومبیل

اتومبیل شما راخریداریم تلفن ۸۳۸۸۲۱

اتومبیل‌شما راخریداریم

نمایشگاه‌شریف
پهلوی پارک ساعی تلفن ـ ۶۲۱۲۰۲ ـ ۶۲۲۷۴۴
۱ـ۵ آـ ۸۴۸۷۸

برای اتومبیل شما

محافظت اتومبیل

قیر پاشی اتومبیل بوسیله قیر صداگیر پلاستیکی بندیکسر. پپسی کولا جیحون پائین‌تر از دامپزشکی جنب فروشگاه قیر بندیکسر سالن قیر پاشی تلفن ۹۵۳۶۰۱

روکش صندلی اتومبیل فقط کارچر
ایرانشهرجنوبی. تلفن: ۸۲۰۳۵۲

کالی عرضه میکند:
صندلی‌پیکان‌جوانان بانصب فوری
فردوسی جنب کوچه برلن تلفن: ۳۰۴۲۵۰
کالی، اولین‌تهیه‌کننده روکش‌صندلی‌حاضروآماده برای انواع اتومبیل

کرایه

اتولوکس
اتومبیلهای تشریفاتی با راننده برای داخل و خارج از تهران میدان فردوسی تلفن ۸۲۱۲۷۰ و۸۲۶۶۰۵

کاج بار
بارکش شهر وحومه
۶۶۱۱۱۱
۴۱۱۱۱

کورش تاکسی
اتومبیل های‌مدرن‌کرایه‌باراننده وبدون‌راننده شبانه روزی‌داخل و خارج از شهر تلفنهای: ۹۷۶۵۶۶ و۹۷۷۶۰۰

جرثقیل بابك ایزنهاور تلفن۹۷۸۰۸۰و۹۵۹۵۸۸

M.A.S
ام.آ.اس
اتوبوس‌ومینی‌بوس‌دربست
۹۷۰۸۱۴
۹۷۸۸۱۵

جرثقیل توانا
پل امامزاده معصوم
تلفن ۹۵۴۰۹۱

توکل بار
بارکش شهروحومه
تلفن ۲۲۲۲۲

ماشین آلات

قابل توجه
مقاطعه کاران محترم‌چنددستگاه شن و ماسه‌شوئی و یک دستگاه سیلوی بتون مجهز و دستگاه سنگشکن مشغول بکار در کارگاه یکشرکت‌خارجی وبعلت اتمام کار برای فروش بقیمت مناسب بفروش میرسد تلفن ـ ۹۵۷۴۴۲
۱ـ۵ آـ ۱۲۴۴۱

املاك ومستغلات

معاملات تهران پارس نارمك و پول ـ امینی ۷۹۰۰۹۰

برای فروش املاك خود با تلفن ۳۱۹۷۸۴ بهبنگاه‌کوشان توضیحات و قیمت را بفرمائید لاله‌زار نزدیک میدان سپه
۱ـ۱۰ آـ ۸۳۲۹۴

فروشی

خانه فروشی

خانه فروشی
دو نبش شمالی مستغلات‌خیابان رضائیه بین چهل متری نواب و اسکندری پلاک ۱۲۹ تلفن ۹۰۵۸۱۹
۱ـ۲ آـ ۳۴۴۷۱

خانه فروشی دارای ۵ اتاق بمبلغ ۹۵ هزار تومان ضمنا ۱۶ هزار تومان بدهی بانکملی واقع در فرح‌آباد خیابان ۲۱ متری رضاپهلوی‌تلفن ۳۱۵۳۰۶
۱ـ۲ آـ ۳۴۴۵۹

خانه‌های ویلائی و مستغلاتی در شمال شهر موجود است ۷۷۵۳۲۰

خیابان خوش جنوبی
خانه شمالی ۵ اطاقه مقطوع ۶۰ هزار تومان تلفن ۶۶۳۰۷۴
آـ ۱۲۴۱۲ ۱ـ ۳

خانه‌ای شخصی ساز دوطبقه و نیم مستغلاتی حدود میدان کندی فروشی تلفن ۹۷۸۷۳۹

یکدستگاه ساختمان ۳۰۰ متر شامل ۸ اتاق دوطبقه ونیم مجهز بوسائل و شخصی سازدوبرواقق درخیابان شمیران دانشگاه پلیس برشاه‌صفی ۱۷۳ بدون واسطه ۳۲۰۰۰۰ تومان باتلفن ۷۵۸۴۶۲
۱ـ۳ ۳۴۵۸۱

درشهر زیبای تهرانپارس
خانه های نوساز مدرن ۳ تا ۸ اطاقی یکطبقه ویلائی ودوطبقه از ۸۰ تا ۳۰۰ هزار تومان‌نصف نقد بقیه ۴ تا۱۲ ماهه۳۹۳۰۵۸
آـ ۱۲۴۴۴

خانه فروشی در خیابان سلطنت‌آباد
مساحت ۳۷۰ متر شمالی‌یک طبقه ۵ اطاق با زیر زمین و سرویس نوساز ۲۹۵ هزار تومان دفتر سلطنت آباد تلفن ۷۷۱۸۳۵
۱ـ۴ آـ ۱۲۳۷۹

یک باب خانه در خیابان‌تخت جمشید نزدیک شرکت ملی‌نفت بمساحت ۷۵۲ متر مربع با ۲۱٫۷۵ متر بر تخت جمشید نقدا به فروش میرسد به تلفن ۳۱۹۵۸۱ مراجعه شود.
آـ ۸۱۱۳۰

یک ویلای یک طبقه بمساحت ۳۸۵ متر دارای ۷ اطاق آب و برق تلفن دکور و دئوترم واقع در باغ صفا خیابان دانش روبروی منبع آب شماره ۶ ویلای دو نبش با دربماشین‌رو به فروش‌میرسد تلفن ۷۵۳۷۰۶
آـ ۱۲۶۲۷

زمین فروشی

زمین فروشی‌درشاهرضا
۳۸۰ متری و ۶۲۰ متری‌جنوبی نزدیک دروازه دولت رجوع فرمائید ۳۱۹۷۸۴ به: بنگاه کوشان.
۱ـ۲ آـ ۸۵۰۴۰

زمین در بهترین نقطه تهران موجوداست تلفن ۸۲۴۶۸۷

اراضی مبارك‌آباد شمیران قیمت بسیار مناسب
با قطعات کوچك بزرك برای فروش فوری آماده است تلفن ۷۷۲۴۹۰

فروش سرقفلی

مغازه فتوکپی‌و چاپ نقشه
با موقعیت عالی واگذار میشود فقط ۵ تا۸ عصر ۶۲۰۰۹۲
آـ ۳۴۶۱۷

میدان کاخ یك دهنه مغازه بفروش‌میرسد. ۴۳۷۷۵

یک مغازه سه دهنه
بمساحت تقریبی ۱۱۰ متر مربع با بالکن مقابل ضلع شرقی بیمارستان پهلوی واگذارمیگردد تلفن ۷۵۵۴۲۸
ا ـ ۸۳۶۵۰

دبیرستان واگذاری
یک دبیرستان دوره کامل‌پسرانه واگذار و یا شریک می پذیرد تلفن ازه بعدازظهر ۹۵۵۱۳۹ و ۹۶۰۲۹۶
۱ـ۳ آـ ۱۲۴۳۹

سالن‌آرایش زنانه‌لولیتا
بعلت مسافرت فوری بفروش میرسد تلفن ۴۷۹۳۱
آـ ۱۲۴۲۴

واگذار میشود
خشک شوئی و لباسشوئی شیرزاداکسپرس واقع‌درخیابان امامزاده حسن‌ـ خیابان‌ابطحی به فروش میرسد.
۱ـ۳ ا ـ ۱۲۳۱۹

یك دفتر كار
چهاراطاقه با تلفن مستقل و برق ۳ فاز با مبلمان واگذار میشود تلفن ۷۵۸۶۳۷
۱ـ۲ آـ۱۲۴۶۹

کافه رستوران و دانسینك‌با دکوراسیون ومبلمان جدیدوسرویس کامل آماده افتتاح در خیابان پهلوی بفروش میرسد تلفن ۴۳۱۵۰

فروش خشکشوئی
مغازه خشکشوئی واقع در ناصر خسرو کوچه خدابنده لو مشغول به کار باتمام وسائل به فروش میرسد تلفن: ۷۹۳۳۸۱

بوتیك
بهترین بوتیک در خیابان ثریا چهارراه فرصت بنام تاپتن بفروش میرسد تلفن ۸۳۷۸۰۹
۱ـ۳ آـ ۱۲۴۶۲

اجاره‌داده‌میشود

آپارتمان اجاره

آپارتمان برای دفاتر کار نبش چهار راه پهلوی تخت جمشید اجاره ۶۶۰۲۰۰

طبقه دوم یکدستگاه آپارتمان ۴اطاق هال تلفن کولر خیابان کاخ انوشیروان باجاره داده میشود از ساعت ۱۳ الی ۱۶ بتلفن ۸۲۹۶۸۴ مراجعه شود.
۱ـ۵ آـ ۱۲۴۵۲

آپارتمان

یك تا پنج اطاقه جهت اجاره موجود است دفتر شرکت رضایار: خیابان آریامهر روبروی سازمان آب

۷۴۳۹

ویلا. اپارتمان مبله وغیرمبله کوچک و بزرگ با مجهزترین سرویس جهت اجاره در دست سازمان تهیه‌مسکن‌دریچه‌موجود است آدرس خیابان‌وزرانرسیده به خیابان‌یازدهم‌ساختمان‌دریچه طبقه سوم.
۱ـ۶ آـ ۱۱۹۵۸

یکدستگاه آپارتمان پنج‌اطاق وسرویس مجهز درعباس‌آباد تلفن ۷۶۵۲۱۳
۱ـ۲ آـ ۸۴۹۹۶

یک آپارتمان چهار اطاقه با لوازمات تکمیل جهت درمانگاه و مطب و شرکت‌های خصوصی اجاره داده میشود. تلفن ۵۳۸۶۹۹
۱ـ۳ آـ ۱۲۳۶۹

رهن و تصرف
خانه یك طبقه آپارتمان که‌حداقل دارای ۶ اطاق و تلفن باشد مورد نیاز است تلفن ۹۵۸۷۷۰

نیازمندیهای اجاره

موسسه نیازمندیهای هیلتون اجاره به خارجیان ۸۳۴۶۳۷
آـ ۹۷۱۱

تهیه مسکن تلفن ۷۷۳۲۸۵
مرکز اجاره بخارجیها

ویلا واپارتمان نیازمندیم ـ ۸۳۸۸۷۱
۱ـ۲۴ ا ـ ۱۰۸۲۱

۳۴۸

اروپائی به تهران می ایند تعدادی ویلا اپارتمان کوچک و بزرگ مبله وغیرمبله‌نیازمندیم مالکین با شماره تلفن های ۸۲۱۳۵۶ و ۸۳۲۸۷۶ تماس بگیرند.
۱ـ۶ آـ ۱۱۹۰۴

سازمان نیازمندیهای خارجیان
خانه‌شمارا اجاره میدهد ۸۴۳۱۵۵

یک باب منزل چهار یا پنج اطاقه در حوالی خیابان‌شمیران مورد نیاز است طالبین باتلفن شماره ۷۶۳۱۱۴ تماس‌بگیرند.
۱ـ۳ آـ ۱۲۴۶۴

خریداری‌میشود

زمینهای افسریه خریداریم ۷۹۱۳۵۹

بورس املاک شمیران دفتر براتی باغ فردوس ۸۷۲۵۷۵

زمین سری اول و دوم نیروی هوائی خریداریم دفتر املاک صمیمی تلفن ۷۹۱۵۶۳

خریدار زمین تهران پارس ۷۸۱۹۲۶

خرید کوهک جنت‌آبادباغ‌فیض عباس‌آباد سازمان برنامه تلفن ۶۶۶۳۰۳

اراضی کیشا خریداریم دفتر هجری ۶۳۴۲۴۴

خرید زمین افسریه ۷۹۳۳۴۶

اراضی ساختمانی شمال تهران را فوری نقدا خریداریم تلفن ۸۲۴۶۸۷

اراضی ام. امسی
تهران بریم ـ ام.ار.اس کوی بیمه بازرگانان خرگوش‌دره تهرانسر ـ مونترال ـ تاج‌شهرـ چیتگر ورداورد خریداریم ـ ۹۲۰۸۲۹
آـ ۱۲۱۹۰

خرید اراضی

تهران بریم ـام.ار.اس ـ ام.ام.سی ـ تهرانسر چیتگر ـ حسن آباد ـ سازمان برنامه ـمونترال ـجنت‌آباد ـ کوهك سازمان املاك شایسته ۶۲۵۷۴۱ ـ ۶۲۷۲۵۷

اراضی کیشا خریداریم خانه‌های‌نوساز درکیشا فروشنده‌ایم تلفن ۹۷۱۳۴۸

زمینهای کیشا را خریداریم دفتر باختر تلفن ۶۳۸۷۴۶

مرکز بورس تهران اراضی ساختمانی شمال شهر را خریدار است تلفن ۷۷۵۳۲۰

زمین کیشاخریداریم‌امیرـ آباد دفتر چمنی تلفن ۶۳۱۶۴۸

اراضی کیشا ملقلی‌علیا فرحزاد سعادت‌اباد کوی‌مکانیر ولنجک خریداریم ۹۲۰۸۲۹

اراضی تهران پارس راه آهن و سازمان چای خریداریم ۷۸۴۸۵

خرید و فروش زمین وخانه کوچک و بزرگ در هر نقطه تهران و حومه تا چالوس ـ قم ـ قزوین ـ دماوند وابعلی حاج خداداد دفتر ساختمانی‌اخوان خیابان گرگان چهارراه معینیه تلفن ۷ ۵۷۷۱۶

خرید اراضی شمس‌اباد مبارک اباد کاظم‌اباد مجیدیه دفترآریا ۷۷۰۹۵۹

خانه سازی مدرن
خانه‌ارزان‌وزمین‌ارزان۳۱۱۸۲۶
۱ـ۶ آـ ۱۲۴۴۲

بنگاههای‌معاملات‌املاك

کارخانه و انبار خریدار و فروشنده‌ایم ۹۵۲۰۴۵

بورس اراضی ولنجك
حمودیه‌علی‌ابادلطفی ۸۹۰۱۵۰

زمینهای زعفرانیه دره‌قشلاق مکانیر سعادت‌آباد فرحزاد خریداریم بازرگانی‌جلالی‌خیابان پهلوی تلفنهای ۶۲۶۴۱۱ یا ۶۲۴۱۹۳

زمینهای یافت‌اباد راخریدار و فروشنده‌ایم کلهر ۹۶۳۴۳۲

خریدوفروش زمین،خانه
مستغلات شهر و شمیرانات ـ ۸۳۳۳۰۱

دفتر پارس
مرکز معاملات املاك و مستغلات در شهر ـ و عباس آباد و شمیرانات تلفن ۷۶۱۵۵۸

املاك گیشا خالقی ۶۳۳۷۹۲

برای‌ساختمان‌شما

موسسه ساختمانی
رویال بنا
مقاطعه طرح نقشه. نظارت زیرنظر مهندسین ارشیتکت
تلفن ۸۲۴۶۸۷

پارکت
کف چوب بهداشتی ـ زیبا وبا دوام دفتر فنی کف چوب‌ایران تلفن ۸۳۱۴۷۵
۱ـ۸ آـ ۱۲۴۳۶

تزئینات

باقساط ـ کفپوش کاغذ دیواری پرده کرکره و نقاشی‌ساختمان باقساط تلفنهای ۷۸۱۹۷۷ و

۷۷۵۷۷۱

کاشی
سرامیك تهران‌نقش
سازنده مرغوبترین سرامیک بافرم ورنگهای مختلف خیابان حضرت عبدالعظیم خیابان فرح‌آباد سرای حاج حسنعلی تلفن ۲۷۱۶۴

MISCHLER
میشلر
سرما گرما و نور از کرکره چوبی میشلر عبور نمیکند پرده چوبی میشلر در عین زیبائی در مقابل‌سرقت‌مقاوم بوده و بصورت حفاظ قفل خواهد شد

BW
پارکت
فرش چوبی‌ایران‌ساختمان شما جلوه خاصی می‌بخشد روی پارکت BW اتش‌سیگار جوهر اسید وسایر مواد شیمیائی اثر ندارد‌نمایشگاه پارکت BW کرکره میشلر خیابان شاهرضا کوچه فتوحی تلفنهای ۸۲۹۳۹۰ و ۸۲۹۵۹۶ و ۸۲۴۳۰۷

به یکنفر دوشیزه تلفنچی که بزبان انگلیسی اشنایی داشته باشد نیازمندیم.
میدان سنائی‌جنب بانک ملی ساختمان شماره ۴۹ طبقه‌هفتم اطاق ۱۰۱ سازمان توریستی کورش تلفن: ۸۲۷۲۲۲ داخلی ۳۵
آـ ۱۱۸۳۹

تعویض و تعمیر نمای ساختمان تلفن۸۳۲۰۱۰

کاغذ دیواری ونقاشی فوری باقساط ۷۸۱۹۷۷ و ۷۷۵۷۷۱

لوله‌بازکنی

لوله بازکنی فاضل آب
صدای ملت تلفن: ۸۲۷۴۰۸

لوله بازکنی
لوله‌بازکنی فاضل‌اب و تعمیرات ۳۰۰۰۳

رفع گرفتگی هر نوع لوله ساختمان
با دستگاه تراکم هوا ـ تلفن ۷۸۷۲۲

لوله بازکنی فاضل اب شاه نظری ۶۳۷۲۵۶

لوله بازکنی فاضل آب
سرویس منظم مسعود
بلوار تلفن ۶۶۴۴۸۵

لوله بازکنی فاضل آب
۶۶۴۶۳۵
۶۶۵۲۷۴ مقدم

گلدان کریستال مجانی

اهالی محترم ایران ما ارزان میفروشیم تا دیگران هم ارزان بفروشند برای اینکه امسال عید تمام مردم ایران مبل داشته باشند

ازامروز الی عید نوروز همهروز حتی روزهای تعطیل در نمایشگاه بزرگ مبل ایتال‌استیل انواع مبل‌های مدرن سرویس های اطاق خواب و پذیرائی ومیز و صندلی و سایر مبلمان دیگر منزل که در زیبائی و استحکام بینظیر است‌مدل های سال ۷۲ به قیمت‌هائیکه شما از ارزانی آن تعجب میکنید با سهلترین شرایط مخصوص عید نوروز

(حراج میگردد)

بکلیه خانواده‌هائیکه از این حراج بزرك دیدن نمایند چه خرید کنند و چه خرید نکنند یك کادوی مجانی و بخریداران محترم یك گلدان کریستال بسیار زیبا مجانی تقدیم میگردد.
نمایشگاه مبل ایتال استیل زیاد میفروشد چون ارزان میفروشد. شاهرضا مقابل دانشگاه تلفن ۶۶۳۶۳۶

B.K.D بکد

لطفا در موقع خرید به مارک بکد روی کلیه دستگاه توجه فرمائید.
دربازکن برقی
قیمت یکدستگاه کامل ۲۵۰ تومان
بدون پیش قسط به اقساط ماهیانه ۵۰ تومان بپردازید
بوسیله تلفن سفارش دهید دستگاه در مدت ٤ ساعت نصب و تحویل میشود.
شرکت بکد الکتریک تلفنهای ۷۷۲۰۰۸ ـ ۶۲۴۴۱۴
فروش درکلیه فروشگاههای لوازم برق والکتریکی‌ها
برای اخذ نمایندگی فروش باتلفن شرکت تماس بگیرید

بالانس چرخ تکالمیت

که مدتی نایاب بود رسید شرکت جنرال‌تولزخیابان آیزنهاور نزدیک میدان شهیاد تلفن ۹۷۰۲۰۱ و ۹۷۰۷۵۸

نمایندگان شهرستانها: مشهدفروشگاه‌آسیا. شیراز آقای رهائی خیابان نادر

فقط در
نمایشگاه اتومبیل امیر

ژیان ۵۱ اقساط

باتثبیت وزارت اقتصاد وامتیازات زیر
رنگ متانیک. رینگ ورشو فندک اتوماتیک ویک‌دست
تودوزی کالی مجانا به خریدار محترم تقدیم میشود
اسپای شاه میدان محمدرضاشاه تلفنهای ۹۵۹۶۶۶ ـ ۹۵۰۰۹۰

شرکت ایران الکترونیک

چنانچه بسلامت و طول عمر تلویزیون. ضبط صوت و رادیو خود علاقمند هستید از (فیوزهای اتوماتیك) خارجی که‌جدیدا‌وارد شدا‌استفاده نمائید.
تلفن ۷۷۶۹۴۴ـ ۷۷۵۵۳۵

از نمایشگاه بزرگ تزئینات شهاب دیدن کنیدوهدیه بگیرید انتهای فرح شمالی روبروی خیابان مطهری تلفن ۷۷۵۵۱۲-۷۷۸۵۳۵

نیازمندیهای شما

آگهی تلفنی در صفحه نیازمندیها
باتلفن‌های:
۳۱۱۲۲۰
۳۱۱۲۲۴
۳۱۱۲۲۹
۳۱۱۲۳۱
۳۱۱۲۲۷
۳۱۱۲۳۰
قبول میشود

رفع گرفتگی لوله ساختمان در۲ دقیقه سازمان تراکم تلفن ۸۸۱۶۸۱

لوله بازکنی فاضلاب قدیمی تلفن ۹۵۵۱۱۶

رفع گرفتگی لوله
فقط ۲۵ تومان
۶۱ ۱۰ ۶۲

معاملات پول

پول‌موجود
وام‌اتومبیل‌و‌تلفن
سریعتر ارزانتر
بدون هیچگونه هزینه
دو ـ پ۴۸۷۹۲
تخت‌جمشید‌اول‌حافظ پلاک۵۴

ده‌درصدارزانتر
وام به تلفن و اتومبیل
۴۸۷۵۴
خیابان‌شاه‌بالاتر ازسینمانیاگارا ساختمان ۱۸۰ بنیاد همکاری

ارزان‌شد
درمقابل اتومبیل . تلفن و خانه با ارزانترین بهره و شرایط سهل فورا وام داده میشود
۴۹۰۵۰
۴۵۰۵۷
خیابان حافظ جنب پارک‌هتل پلاک ۱۹۴ موسسه تعاون

وام فوری در مقابل اتومبیل‌و تلفن۶۶۶۶۶۵

پول‌شرطی با سودبانکی موجود ۶۲۰۴۹۲

خانه پول ـ فرح شمالی مرکز معاملات پول تهران۷۷۱۳۸۸

وام فوری
به اتومبیل و تلفن شما
۸۲۸۷۲۸

وام اقساطی
به ملك تلفن و اتومبیل
۸۳۳۱۹۶

پول فوری با اصل و فرع باقساط۶ ساله‌درمقابل‌مستغلات ۹۲۸۴۶۳
آ ـ ۱۲۱۳۹ ۱ـ۴

پول بابهره بانکی همیشه موجود است تلفن‌های۸۳۷۶۸۴ و ۸۲۲۶۵۹

از یك میلیون ریال ببالا موجود پاکپور ۶۶۶۲۶۳ و ۶۶۴۶۱۸

فلك وام میدهد
درمقابل سبیع ارزنده طلکهورا وام میدهد تلفن ۷۶۵۷۴۵

۱۰۰ هزار تومان پول شرطی موجوداست تلفن ۷۶۵۷۴۵

پول با سود بانکی ۹۲۸۴۶۳

پول تومانی دو شاهی همیشه موجود ۸۲۸۰۹۰

پول۱ر۵ شاهی۶۲۴۸۷۳

پول شرطی به هر مبلغ موجود است ۷۷۵۳۲۰

پول سود ۱۰٪ ۶۶۲۰۲۰

مورد نیاز
پول نیازمندیم ۸۲۶۲۳۰
پول‌شرطی۱۵٪ نیازمندیم ۹۲۰۸۲۹

پول بادرامد تضمین شده موردنیاز است ۲۷۹۴۳

پول شرطی نیازمندیم ۷۷۵۳۲۰

قبوض

فرش پارسا خریدار قبوض بانك کارگشائی
به قیمت عادلانه چهارراه‌گمرک شاهپور نبش باغ وزیر دفتر تلفن ۵۳۷۰۶۰ و ۵۳۰۱۸۰

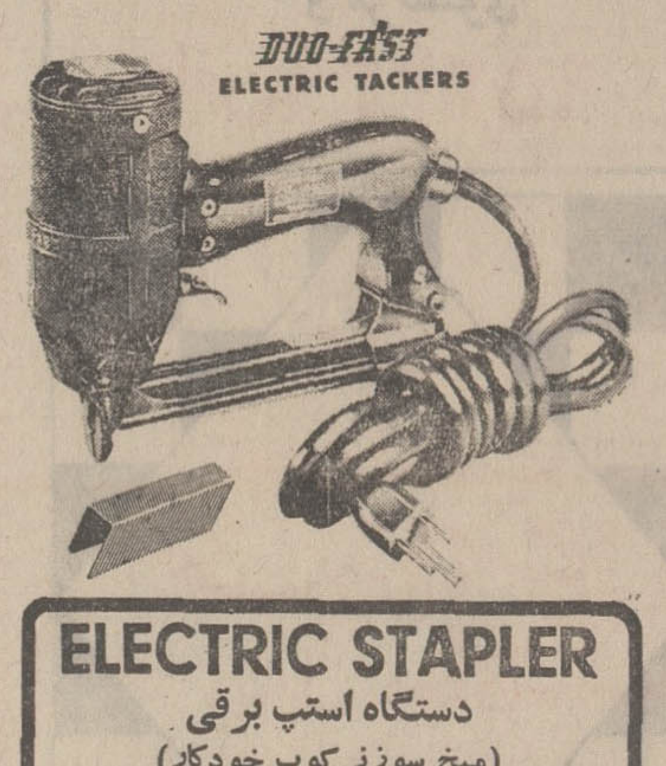

ELECTRIC STAPLER
دستگاه استپ برقی
(میخ سوزنی‌کوب خودکار)
● قابل استفاده برای :
● مبل‌سازان جهت دوکش
● کابینت سازان رادیو و تلویزیون
● صنایع کفاشی
● و هرنوع میخ‌کوبی سریع و محکم و یکنواخت
شرکت سهامی فیدار
۶۳۹ و ۶۴۱ خیابان کورش‌کبیر « خیابان شمیران »
تلفن ۷۵۱۴۲۸ و ۷۵۱۴۶۸

مژده
عیدی فوری موسسه تك
صددرصد به مازاد قبوض فرش ـ طلا ـ جواهر بانك کارگشائی وام میدهد قبوض فرش شما را صددرصد بقیمت واقعی خریدار است خیابان شاه روبروی بانک‌بیمه‌بازرگانان طبقه دوم تلفن ۴۵۱۶۸

اوراق قرضه ۷ ساله فوری‌خریداریم۶۲۰۴۹۲

قبوض ۷ ساله‌عباس‌اباد بدون کارمزد خریدار پاکپور ۶۶۰۲۰۰ ـ ۶۶۶۲۶۳ و ۶۶۴۶۱۸

قبوض عباس‌اباد خریداریم ۹۲۰۸۲۹

معاملات تلفن

شماره تلفن ۳۱۲۰۷۹بفروش میرسد.
۱ـ۵ ا ـ ۱۲۳۵۶

استخدام

چندنفر بانو یا دوشیزه‌جوان مسلط به فن آرایش‌موبا سابقه کار و گواهی‌نامه از موسسات معتبر و معروف هم چنین چند فروشنده خوش‌برخورد خوش قیافه و خوش بیان برای عرضه وفروش کالا های ویژه بانوان در فروشگاهی بزرگ و یکنفر مترجم زبان انگلیسی استخدام می شوند داوطلبین می توانند روز های یکشنبه و دوشنبه پانزدهم و شانزدهم اسفند به نشانی زیر مراجعه نمایند . خیابان شمیران (کوروش) چهارراه حقوقی نبش‌کوچه‌زرین پلاک یک طبقه اول .
۱ـ۲ ا ـ ۸۵۰۷۴

خیابان اراک شماره ۲۸مراجعه فرمایند.
آ ـ ۳۴۵۶۱ ۱ـ۲

یکنفر پرستار جهت مراقبت از کودک شیرخواز شبانه روز با حقوق مکفی مورد احتیاج است تلفن ۷۹۶۳۶۵
آ ـ ۱۲۴۸۲

دوشیزه تمام وقت برای‌مطب دندانپزشکی آشنائی‌کم بزبان انگلیسی و ارمنی مورد نیاز است تلفن ۸۲۷۴۹۵
۱ـ۴ آ ـ ۳۳۰۱۳

به عده‌ای ویزیتور باسابقه جهت عرضه کالای نوظهوردر ایران نیازمندیم لطفا درساعت۹ صبح تا ۴ بعدازظهر با تلفن ـ ۲۶۵۳۳ تماس گرفته شود .
۱ـ۲ آ ـ ۳۴۴۳

کارمند اداری
شرکت ساسر به یک نفرمرد جوان مجرد که به خواندن و نوشتن و صحبت کردن زبان فرانسه آشنائی کامل داشته باشد جهت انجام امور اداری در کارگاه سد رضاشاه کبیر نزدیک مسجد سلیمان نیازمند میباشد . داوطلبانی که علاوه بر فرانسه به زبان انگلیسی هم آشنائی داشته باشند اولویت خواهند داشت . علاقمندان یا بدمدر استخدام کارگاه سد رضاشاه کبیر در محل سد و یا بدفتر شرکت ساسر در اهواز خیابان کیکاوس شماره ۶۲ ویا بعد از ظهرها بین ساعات ۱۶و ۱۸ به دفتر ساسر در تهران

بدوشیزه یا بانوئی
که تا اندازه‌ای آشنائی به کار های اداری داشته باشد برای ارتباط مکالمات تلفنی شرکت مورد احتیاج است به کسانی که مکالمه انگلیسی و تاحدی حسابداری بدانند حق تقدم‌داده میشود . از متقاضیان تقاضا میشود مشخصات خود را با یک قطعه عکس جدید و ذکر شماره تلفن به صندوق پستی ۱۱ر۱۳۸۵ فرستاده تا ترتیب مصاحبه حضوری داده شود .
۱ـ۶ آ ـ ۸۵۰۴۲

کارمند مجرد فنی
که سابقه سرپرستی چندنفر تکنیسین را داشته باشد برای خدمت در تهران‌موردنیاز است.
به کارمندان و افسران بازنشسته و یا اشخاصی که آشنائی به مکالمه انگلیسی نیز داشته باشند حق تقدم داده میشود .
از متقاضیان درخواست میگردد سوابق تجربی فنی‌ویک قطعه عکس جدید و حقوق درخواستی خود را با ذکر شماره تلفن به صندوق پستی ۱۱ر۱۳۸۵ فرستاده تاهرچه زودتر ترتیب مصاحبه حضوری داده شود .
۱ـ۶ آ ـ ۸۵۰۴۴

یکنفر جوان مجردبادوچرخه نو و ضامن معتبر ومعافی با حقوق ماهیانه ۳ هزار ریال مورد نیاز است تلفن ۳۱۰۱۶۸
آ ـ ۱۲۴۴۰

یکنفر سکرتر
که آشنائی کامل بزبان‌انگلیسی و تایپ فارسی و لاتین داشته باشد باحداقل سه سال سابقه کار نیازمندیم تلفن ۲۱۵۰۶ ـ ۲۲۲۷۹
۱ـ۲ آ ـ ۱۲۴۵۵

دو نفر خانم بهیار استخدام میشوند
۳۵۰۵۰۰

آگهی استخدام
یکنفر بانو یا دوشیزه ماشین ـ نویس فارسی برای تمام وقت مورداحتیاج‌است‌تلفن ۳۰۳۲۰۷

به چند نفر کارگر
ورزیده تابلوسازی برق‌نیازمندیم به راهنمای ۱۲۰۴ روزنامه اطلاعات مراجعه فرمائید .
آ ـ ۱۲۴۵۷

استخدام

عده‌ای تعمیرکار تلویزیون‌ونقشه کش ـ برق و فشار قوی و ماشین‌نویسی فارسی و لاتین پس از اموزش‌استخدام میشوند
کارو آموزش ۴۹۴۹۴
۱ـ۱۲ ا ـ ۱۲۰۱۴

عده‌ای خواننده ونوازنده‌اماتور جهت برنامه های هنری‌پذیرفته میشوند بین سه‌راه شاه‌چهارراه کاخ بالای بانک سپه طبقه‌اول
کانون هنرمندان

زن‌وشوهر برای اشپزی وپیشخدمتی منزل مورد نیازاست تلفن ۳۱۱۹۲۰

کارخانجات تهران داطا
تعدادی استادکار و ورق‌کار استخدام مینماید تلفن ۹۵۸۵۷۹
۱ـ۴ آ ـ ۸۴۳۵۰

به تحصیلداری که دارای موتور سیکلت باشد نیازمندیم‌آدرس ـ خیابان آیزنهاور مقابل پمپ بنزین شهیاد موسسه ام ـ ۱ ـ اس

کانون هنری پاترا
(پاترافیلم) عده‌ای خانم وآقا جهت تعلیم هنرپیشگی برای شرکت در فیلم سینمائی‌میپذیرد داوطلبان همه روزه از ساعت ۱۰ صبح الی ۱۲ واز ۴ر۵الی۸ بعدازظهر مراجعه نمایند .احمد کاشانی کارگردان تاتر و سینما دروازه‌دولت روبروی پمپ‌بنزین کوچه حمیدالدوله‌تلفن۳۱۴۵۳۹
۱ـ۲ آ ـ ۳۴۲۴۵

لیسانس حسابداری با یکسال سابقه کار جویای کار تمام وقت تلفن ۳۱۱۲۳۱ راهنمای۱۲۰۳ روزنامه اطلاعات .
آ ـ ۳۴۶۷۳

کمک داروساز درجه یک برای اداره داروخانه موردنیاز استبا تلفن ۴۳۸۱۱ ـاز ساعت ۴ تا ۸ بعد از ظهر مراجعه شود.
آ ـ ۳۴۵۵۳

بیک دوشیزه یا بانو
جهت اموردفتری‌کمتا اندازه‌ای بزبان انگلیسی آشنائی داشته باشد برای تمام یا نصف روز نیازمندیم متقاضیان‌بعد ازظهرها به خیابان لالهزار ساختمان مناسبیان‌دفتر روزنامه اطلاعات به آقای‌مناسبیان مراجعه‌نمایند.
۱ـ۲ آ ـ ۸۴۵۷۶

استخدام
آقا یا بانوئی تحصیلکرده خوش بیان و خوش برخورد وارد به‌امور فروشندگی آشنا به زبان انگلیسی برای تمامروز با حقوق مکفی متقاضیان درخواست کتبی خود را باذکر مشخصات کامل به راهنمای شماره ۱۲۰۱ روزنامه اطلاعات
۱ـ۳ آ ـ ۱۲۳۸۰

شریک

برای ویلا سازی شریك با صاحبان‌زمین
درکنار دریا وجاده‌هرازانتفاعی نیازمندیم تلفن ۸۲۷۴۰۸
آ ـ ۱۲۴۶۷

شرکتی در حال بهره‌برداری
بشریکی معادل ۶۰ هزارتومان برای کار پردرامدی با تضمین حداقل درآمد ماهیانه ۷ هزار تومان نیازمند است تلفن ـ ۳۱۱۱۸۴
۱ـ۳ آ ـ ۱۲۴۸۴

توجه
بادرآمد ماهیانه ۴۵۰٫۰۰۰ریال (چهارصد و پنجاه هزار ریال) برای تهیه و عرضه چندنوع غذای مخصوص ایرانی باطریقه کاملا جدید وابتکاری و بهداشتی (که به ثبت نیز خواهد رسید) چه در ایران وچه در انگلستان (یاهردو) که با تفکر ۶ ماهه و تحقیق‌لازم والهام گرفتن از تهیه وعرضه مواد خوراکی در انگلستان و فرانسه بوجود آمده احتیاج به سه‌نفر شریک که هر یک‌حداقل دارای (چهار میلیون ریال) سرمایه نقد (برای تهیه مواد ومخارج و سرقفلی محل آن) ویا اشخاصیکه دارای سه‌باب مغازه بزرگ در اوایل جاده هراز و کرج واواسط جاده شمیران و دو میلیون ریال سرمایه نقد باشد احتیاج است طالبین در ساعات ۸ الی ۱۲ صبح و ۴ الی۶ بعدازظهر با تلفن۳۹۲۶۱۹ تماس حاصل نمایند .
آ ـ ۳۴۶۹۱

به یکنفر شریک خانم یا آقا با سرمایه ۹۰۰۰۰۰ ریال جهت (رستوران ـ تریا ـ دانسینک) به انضمام یک سالن مدرن ۴۰۰ نفری جهت جشنهای عروسی واقع در شرق تهران آماده بهره‌برداری مورد لزوم استبین ساعات ۵ تا۹ بعداز ظهر تلفن ۸۳۳۴۸۷
۱ـ۲ آ ـ ۸۵۰۷۸

جویای کار

جوانی با ماشین
با آریا ۵۰ جویای کار است تلفن ۸۸۱۷۹۰
آ ـ ۱۲۳۸۷

دانشجوئی باداشتن گواهینامه دوشخصی و برگ معافی از ساعت۶ بعدازظهر بمبعد جویای کار است تلفن ۶۳۳۸۴۶ بین ساعت ۱۲ تا ۱ر۵
۱ـ۳ آ ـ ۱۲۴۸۱

راننده پایه یکم
جوانی ۲۵ ساله تلفن ۵۳۸۹۴۰
ـ ۳۴۷۳۹

حسابدار با تجربه
از ساعت ۵ الی ۹ شب آماده کاراست. لطفا بهراهنمای‌شماره ۱۲۰۶ اطلاعات وتلفن۳۱۱۲۳۱ روزنامه‌اطلاعات‌مراجعه‌فرمائید.
آ ـ ۱۲۴۶۶

راننده پایه دوم همگانی
باسواد و متاهل تمام‌وقت‌جویای کار است‌براهنمای شماره۱۲۰۵ اطلاعات تلفن ۳۱۱۲۳۱مراجعه فرمائید .
۱ـ۲ آ ـ ۳۷۳۳

قابل توجه بوتیك ها و فروشگاهها
خیاط مردانه‌دوز با سابقه‌اماده کار است تلفن ۳۱۲۰۷۹
آ ـ ۱۲۳۵۷

راننده پایه دو همگانی
تهران و خارج تهران تمام وقت آماده کار است تلفن ۷۶۰۷۹۴
۱ـ آ ـ ۸۴۸۵۸

آموزشگاهها

کلاس رقص
سالن رقص رورینا
رقصهای مدرن را با کمترین قیمت و کوتاهترین‌مدت‌کنتراتی وخصوصی زیر نظر مادمازل روزیتابیاموزید کانون هنر تلفن ۶۶۵۷۴۷

تعلیم گیتار ـ آکاردئون ـ پیانو ـ ارگ در منزل خودتان توسط استاد با سابقه تلفن ۶۶۲۳۵۸

آموزشگاه رقص آلیس
جنوب شرقی میدان ۲۴ اسفند.
آ ـ ۱۲۰۲۳

تعلیم رانندگی
هنرستان فنی پرستو
مرکز اموزش صحیح رانندگی میکانیکی ترافیک‌مجهزبه‌بهترین ومدرنترین وسایل اموزش با مربیان ورزیده و بدون اتلاف وقت با هزینه‌کم نشانی‌چهارراه گمرک شاهپور تلفن ۲۳۹۱۶

تدریس خصوصی

تدریس خصوصی
فیزیک ـ شیمی ـ ریاضیات ـ ادبیات وسیله دانشجویان دانشگاه تهران امور دانشجوئی دانشگاه تهران تلفن ۴۷۰۶۷

شیمی ، فیزیک ، ریاضیات، زبان توسط دانشجویان سال چهارم تلفن ۷۵۱۹۵۷

ریاضیات دبیرستانی و عالی فیزیک‌وشیمی‌توسط دانشجویان دختر و پسر سال پنجم فنی ۶۶۱۶۲۶

ریاضیات و فیزیک‌دبیرستانی توسط دانشجوی پلی‌تکنیک‌تلفن ۹۶۲۶۸۹

ریاضیات ـ فیزیك، شیمی
توسط دانشجویان ورزیده تلفن ۷۸۰۱۹۲

فیزیك شیمی ریاضیات در پنج جلسه توسط دانشجویان پلی‌تکنیک تهران با تضمین قبولی تلفن ۳۵۴۶۹۲

تدریس خصوصی
فیزیك ـ شیمی ـ ریاضی دانشگاه‌صنعتی آریامهر تلفن ۷ـ۹۷۲۰۰۱داخلی ۳۳۶ رفاه دانشجویان

تدریس خصوصی انگلیسی در منزل شما از ۵ به بعد تلفن ۳۰۴۹۷۴
۱ـ۳ آ ـ ۱۲۳۳۴

فیزیک . رسم‌فنی. ریاضیات. ترسیم رقومی۸ر۵ الی۱۹اخوان ۲۴۵۱۱
۱ـ۵ آ ـ ۱۲۴۳۷

پانسیون

پانسیون دخترانه ۶۲۷۸۶۹

پانسیون دخترانه وستا
امیراباد جنوبی کوچه‌مرعشی پلاک ۱۸ تلفن ۴۲۳۰۳

گمشده

از درجه اعتبار ساقط است
۸ فقره چک به شماره های ۲۰۸۸۲۸ و ۲۰۸۸۳۴ و ۲۰۸۸۴۷ و ۲۰۸۸۴۸ و ۶۸۰۸۳۴ و ۶۸۰۳۹۲ و ۶۸۰۳۹۳ از حساب شماره ۷۰۵۱۱ بانک ملی شعبه ۷۱۷ (بلوار الیزابت) سفید امضاء به سرقت رفته که مراتب به بانک مربوطه نیز اعلام گردیده است باین وسیله باطلاع میرساند که چکهای مذکور از درجه اعتبار ساقط است.
۱ـ۲ آ ـ ۸۴۶۵۶

دوطغری سند مالکیت متعلق به اینجانب علی چرم فروش بشرح زیر مفقود گردیده سند مالکیت شماره ۳۹۹۴۸ صفحه ۵۸۱ دفتر املاک۹۰۴۶ از ۳۵۲۶ اصلی مفروز و مجزا شده از ۱۲۸ فرعی از اصلی مذکور یک قطعه‌زمین بمساحت پانصد مترمربع واقع دربخش سه تهران ۲ـ سندمالکیت‌شماره ۲۵۳۹۵ صفحه۴۲۱ دفتراملاک سه دانگ مشاع از ششدانگ یکقطعه زمین ۹۶۴۶۰ مترمربع شماره ۲۷۸۳ فرعی از ۴۷۳۰ مفروز و مجزا شده از ۲۷۹۲ فرعی واقع در بخش شش تهران اراضی فرح‌آباد ازیابنده تقاضا میشود با تلفن ۳۵۳۶۳۲ تماس گرفته ومژدگانی خود را دریافت دارد .
آ ـ ۳۴۷۴۳

سرقت اتومبیل
اتومبیل آریا آبی متالیک شماره ۳۹۵۸۴ تهران ج بسرقت رفته کسانیکه اطلاعی از ماشین مذکور دارند به تلفن ۴۵۰۴۸ یا ۶۲۰۴۶۷ اطلاع داده‌ومژدگانی دریافت دارند .
آ ـ ۱۲۴۶۸

چک مفقود شده شماره ـ ۰۰۲۹۲۵ از حساب شماره ـ ۰۱ـ۳۰۰۵۱۴۶۴۵ بانک‌اعتبارات شعبه کریمخان‌زندبمبلغ یکصدو پنجاه هزار ریال از درجه اعتبار ساقط است .
آ ـ ۱۲۴۵۱

یك نایلون محتوی شش شناسنامه بنام خانواده داودیان و یك معافی نظام وظیفه در حوالی خیابان عباس‌آباد گم شده است از جوینده خواهشمند است با تلفن شماره ۷۹۵۷۶۹ تماس بگیرد

این‌شرکت

۱۲ قلم تولیدات پرمصرف خودرا که در حال افزایش تعداد نیز میباشد بشرکت یا موسسه یا اشخاص انحصارا برای پخش و فروش با شرایطی واگذار میکند طالبین با تلفن ۳۰۵۱۷۱ تماس بگیرند .

امروز مراجعه ، فردا اسباب‌کشی

برای اجاره هرنوع محل در اسرع‌وقت
شرکت تهران مسکن
بااستفاده از مدرن‌ترین روشهای دنیائی در مدت ۶ساعت مکان موردنیاز شمارا دراختیارتان قرار میدهد .
جهت بازدید محل مورد نظرتان نماینده های شرکت بااتومبیل مجانادر اختیارشما خواهدبود.
تلفن ۶۶۸۳۸۴
میدان‌ولیعهداول کریمخان‌زندشماره۲۵ طبقه‌دوم

آگهی استخدام

یك شرکت وابسته بدولت تعدادی‌نگهبان‌واجد شرایط را که دارای حداقل مدرك‌تحصیلی ششم ابتدائی و برك پایان خدمت زیر پرچم بوده و سنشان از ۲۴ سال تمام متجاوز نباشد از طریق مصاحبه و آزمایش بطور قراردادی استخدام مینماید .
واجدین شرایط میتوانند تقاضای خود را با ذکر نشانی دقیق محل سکونت خود حداکثر تا تاریخ ۵۰ر۱۲ر۲۰ بصندوق پستی شماره ۳۴۳۷ ارسال دارند . م الف ۱۵۸۷۶

ماشین‌نویس باحقوق‌مکفی

یک ماشین نویس فارسی و لاتین کاملا مسلط و با تجربه و باسابقه کار با حقوق بسیار مکفی بطور تمام وقت استخدام میشود.
داوطلبین که به مهارت خود اطمینان دارند به شرکت دوپار خیابان ویلا جنب کلیسای ارامنه شماره ۳۴۵ طبقه‌چهارم مراجعه نمایند.

ارج

استخدام میکند .
۱ ـ دیپلم فنی رشته‌فلزکاری باداشتن حداقل ۲ سال سابقه کار .
۳ ـ بازاریاب با داشتن تحصیلات حدوددیپلم متوسطه ، گواهی رانندگی و سابقه کار .
آدرس : کیلومتر ۱۲جاده‌کرج تلفن :۹۶۲۰۳۱

مدیر فروش استخدام میشود

برای مدیریت فروش محصولات دامپزشکی یک شرکت بین‌المللی شخصی‌واجد شرایط با مزایای مکفی استخدام میشود .
شرایط :
۱ ـ داشتن دکترای دامپزشکی یا تحصیلات در این رشته .
۲ ـ داشتن گواهینامه رانندگی و برك خاتمه خدمت زیر پرچم یا معافیت دائم
۳ ـ خواندن و نوشتن و صحبت کردن کامل زبان انگلیسی .
واجدین شرایط مشخصات خودرا به راهنمای شماره (۱۰۹۸) روزنامه اطلاعات ارسال دارند .

شورت هند انگلیسی و آلمانی
(GREGG-PITMAN'S VERKEHRSCHRIET)
وماشین نویسی (فارسی ـ انگلیسی فرانسه ـ آلمانی ـ روسی)
وماشین نویسی I.B.M را باآخرین متدوباشرایط بیاموزید .
مؤسسه‌زبانهای‌خارجی
سیار سهل در مدت کوتاه در
و بدریافت دیپلم S.A و MGH نائل آئید
خیابان شاه ساختمان الومینیوم طبقه پنجم
تلفن ۶۶۰۶۷۸ و ۶۶۰۸۲۹

بقیه آگهی های نیازمندیها در صفحه ۱۸

برنامه سینماها

★ معجزه گلها ـ رنگی ـ والتر کیاری ـ دیوالن
شهرفرنگ (۶۲۷۶۲۸) ۱۰ر۱۵ـ ۱۱ـ ۳ر۳۰ـ ۵ر۳۰ـ ۷ر۳۰ـ ۹ر۴۵
★ از عشق مردن ـ رنگی ـ آنی‌ژیراردو
آتلانتیک (۶۲۷۱۷۱) ۱۱ـ ۳ـ ۵ر۱۰ـ ۷ر۳۰ـ ۹ر۴۵
★ در تلاطم زندگی ـ رنگی ـ ریچارد چمبرلن
رادیوسیتی (۴۳۳۲۰) ۱۰ر۱۱ـ ۳ر۳۰ـ ۵ر۳۰ـ ۷ر۳۰ـ ۹ر۴۵
★ لامیکا ـ رنگی ـ لیزاگاستونی ـ ژان‌سورل
دیاموند (۸۲۸۴۰۰) ۱۰ر۱۱ـ ۳ـ ۵ر۱۰ـ ۷ر۳۰ـ ۹ر۴۵
★ برای دوست داشتن هیچوقت‌دیر نیست ـ رنگی ـ جین‌هاگمن
شهر قصه (۶۲۷۲۹۰) ۱۱ـ ۲ـ ۴ـ ۶ـ ۸ـ ۱۰
★ سازش تلخ ـ رنگی ـ رومی‌اشنایدر
امپایر (۶۲۳۹۴۲) ۱۰ر۱۱ـ ۳ر۳۰ـ ۵ر۳۰ـ ۷ر۳۰ـ ۹ر۴۵
★ جدال ـ رنگی ـ گریگوری‌پك ـ پات کوئین
سانترال (۹۲۸۶۸۶) ۱۱ـ ۱ـ ۳ـ ۵ـ ۷ـ ۹ر۱۵
متروپل (۳۱۹۴۱۰) ۱۰ر۳۰ـ ۲ر۳۰ـ ۴ر۳۰ـ ۶ر۳۰ـ ۸ر۳۰
رویال (۸۲۹۷۸۵) ۱۰ـ ۱۲ـ ۲ـ ۴ـ ۶ـ ۸ـ ۱۰
گلدن‌سیتی (۶۱۳۳۶۹) ۱۱ر۳۰ـ ۳ر۳۰ـ ۵ر۳۰ـ ۷ر۳۰ـ ۹ر۳۰
★ نسل خشن ـ رنگی ـ ژان‌گابن ـ میشل بادبی
بولیدور (۴۲۶۳۱) ۱۱ر۳۰ـ ۳ر۳۰ـ ۵ر۳۰ـ ۷ر۳۰ـ ۹ر۳۰
★ بنجامین ـ رنگی ـ کاترین‌دونوو ـ میشل‌پیکولی
ب.ب (۸۲۹۶۴۱) ۱۰ر۳۰ـ ۲ـ ۴ـ ۶ـ ۸ـ ۱۰
★ ملامحمد جان ـ پوری بنائی ـ منوچهر وثوق
اونیورسال (۹۲۶۹۵۳) ۱۱ـ ۳ـ ۵ـ ۷ر۱۰ـ ۹ر۳۰
پاسفیک (۷۵۳۳۱۱) ۱۰ر۱۵ـ ۱ر۱۱ـ ۳ر۳۰ـ ۵ر۳۰ـ ۷ر۳۰ـ ۹ر۳۰
ایران (۳۱۶۳۵۴) ۱۰ر۳۰ـ ۲ر۳۰ـ ۴ر۳۰ـ ۶ر۳۰ـ ۸ر۳۰
موناکو (۷۹۵۵۷۶) ۹ـ۱۱ـ۱ـ۳ـ۵ـ۷ـ۹
مراد (۷۵۳۳۸۲) ۹ـ ۱۱ـ ۱ـ ۳ـ ۵ـ ۷ـ ۹
ساینا (۳۵۲۴۴۲) ۱۰ـ ۱۲ـ ۲ـ ۴ـ ۶ـ ۸
تیسفون (۹۵۸۸۸۲) ۱۰ر۳۰ـ ۲ر۳۰ـ ۴ر۳۰ـ ۶ر۳۰ـ ۸ر۳۰
داریوش (۲۶۲۶۵) ۹ـ ۱۱ـ ۱ـ ۳ـ ۵ـ ۷ـ ۹
پرسپولیس (۵۸۱۰۸۳) ۸ـ ۱۰ـ ۱۲ـ ۲ـ ۴ـ ۶ـ ۸
کارون (۹۵۵۱۶۵) ۱۰ـ۱۲ـ۲ر۳۰ـ۴ر۳۰ـ۶ر۳۰ـ۸ر۳۰
دریا (۷۹۱۷۴۶) ۱۰ـ ۱۲ـ ۲ـ ۴ـ ۶ـ ۸ر۱۵
مونت‌کارلو (۷۹۷۴۱) ۱۰ر۳۰ـ ۲ر۳۰ـ ۴ر۳۰ـ ۶ر۴۵ـ ۹
آستارا (۸۷۴۰۲۲) ۱۰ر۳۰ـ ۲ر۳۰ـ ۴ر۳۰ـ ۶ر۳۰ـ ۸ر۳۰
★ آقا سگه یك دزده ـ رنگی ـ دواین هیکمن
سینه‌موند (۴۸۳۲۲) ۱۱ـ ۳ـ ۵ـ ۷ـ ۹
★ آسمون بی‌ستاره ـ گوگوش ـ منوچهر وثوق
کاپری (۴۸۴۰۱) ۱۱ـ ۱ـ ۳ـ ۵ـ ۷ـ ۹
نیاگارا (۶۶۵۳۰۷) ۱۱ـ ۱ـ ۳ـ ۵ـ ۷ـ ۹ر۱۵
اروپا (۳۰۳۱۷۹) ۱۰ر۳۰ـ ۱۲ر۳۰ـ ۲ر۳۰ـ ۴ر۳۰ـ ۶ر۳۰ـ ۸ر۳۰
میامی (۷۵۴۳۲۹) ۱۱ـ ۱ـ ۳ـ ۵ـ ۷ـ ۹ر۱۵
الوند (۳۵۶۵۳۸) ۱۰ـ ۱۲ـ ۲ـ ۴ـ ۶ـ ۸
کیهان (۹۵۷۳۶۰) ۹ـ ۱۱ـ ۱ـ ۳ـ ۵ـ ۷ـ ۹
سیلورسیتی (۸۶۱۲۰۵) ۱۰ر۳۰ـ ۲ر۳۰ـ ۴ر۳۰ـ ۶ر۳۰ـ ۸ر۳۰
اورانوس (۲۷۹۷۱) ۱۰ـ ۱۲ـ ۲ـ ۴ـ ۶ـ ۸
ماریلیک (۹۶۳۶۱۶) ۱۰ر۳۰ـ ۱۲ر۳۰ـ ۲ر۳۰ـ ۴ر۳۰ـ ۶ر۳۰ـ ۸ر۳۰
سیلوانا (۳۹۳۷۷۷) ۱۰ر۳۰ ـ ۱۲ر۳۰ ـ ۲ر۳۰ ـ ۴ر۳۰ـ ۶ر۳۰ ـ ۸ر۳۰
★ روسها دارند می‌آیند ـ رنگی ـ اوامری‌سنت
تخت‌جمشید (۴۳۵۵۰) ۲ر۴۵ـ ۵ـ ۷ر۱۵ـ ۹ر۳۰
★ رنگین کمان ـ رضا فاضلی ـ سپهرنیا
آسیا (۴۲۹۰۹) ۱۱ـ ۱ـ ۳ـ ۵ـ ۷ر۱۵ـ ۹ر۳۰
رکس (۳۱۵۲۹۳) ۱۰ر۳۰ـ ۱۲ر۳۰ـ ۲ر۳۰ـ ۴ر۳۰ـ ۶ر۳۰ـ ۸ر۳۰
همای (۳۱۱۶۶۹) ۱۰ـ ۱۲ـ ۲ـ ۴ـ ۶ـ ۸
المپیا (۹۵۶۷۹۶) ۱۰ـ ۱۲ـ ۲ـ ۴ـ ۶ر۱۵ـ ۸ر۳۰
فیروزه (۷۵۷۶۶۹) ۱۰ـ ۱۲ـ ۲ـ ۴ـ ۶ـ ۸
رنگین‌کمان (۷۵۶۷۶۰) ۱۰ـ ۱۲ـ۲ـ۴ـ۶ر۱۵ـ۸ر۳۰
ماندانا (۷۹۹۸۲) ۱۱ـ۱ـ۳ـ۵ـ۷ـ۹
پاسارگاد (۷۹۲۷۸۲) ۱۰ـ ۱۲ـ ۲ـ ۴ـ ۶ـ ۸
ژاله (۳۰۴۱۲۰) ۹ـ ۱۱ـ ۱ـ ۳ـ ۵ـ ۷ـ ۹
شهوند (۳۵۴۰۴۰) ۱۰ر۳۰ـ۱۲ر۳۰ـ۲ر۳۰ـ۴ر۳۰ـ۶ر۳۰ـ۸ر۳۰
شرق (۵۴۰۲۴) ۹ـ ۱۱ـ ۱ـ ۳ـ۵ـ۷ـ۹
نوسکا (۵۳۹۵۴۴) ۱۰ـ ۱۲ـ ۲ـ ۴ـ ۶ـ ۸
لیدو (۹۵۱۲۸۲) ۹ـ ۱۱ـ ۱ـ ۳ـ ۵ـ ۷ـ ۹
چرخو فلک (۹۵۰۵۵۸) ۱۰ـ ۱۲ـ ۲ـ ۴ـ ۶ـ ۸
★ بردگان ـ رنگی ـ استیفن‌بوید
ریولی (۷۵۷۷۷۷) ۱۱ـ ۳ر۳۰ـ ۵ر۳۰ـ ۷ر۳۰ـ ۹ر۳۰
★ گربه‌های‌اشرافی ـ رنگی ـ محصول‌والت‌دیسنی
پارامونت (۴۸۳۲۱) ۱۰ر۱۱ـ ۳ر۳۰ـ ۵ر۳۰ ـ ۷ر۳۰ـ ۹ر۳۰
★ مانون ـ رنگی ـ کاترین دونوو ـ سامی‌فری
سینماونک (۶۲۲۵۵۷) ۱۱ر۳۰ـ ۳ر۱۵ـ ۵ر۳۰ـ ۷ر۴۵ـ ۱۰
★ فرانکشتین‌باید‌نابود‌شود ـ رنگی ـ پیتر کاشینگ
مولن‌روژ (۷۵۲۹۲۹) ۱۱ـ ۳ر۳۰ـ ۵ر۳۰ـ ۷ر۳۰ـ ۹ر۳۰
دیانا (۴۷۳۶۵) ۱۱ـ ۳ر۳۰ـ ۵ر۳۰ـ ۷ر۳۰ـ ۹ر۳۰
مهتاب (۴۷۷۷۷) ۱۰ر۳۰ـ ۳ـ ۵ـ ۷ـ ۹
کریستال (۳۱۷۶۷۵) ۱۰ر۳۰ـ ۲ر۳۰ـ ۴ر۳۰ـ ۶ر۳۰ـ ۸ر۳۰
اسکار (۹۵۰۸۹۸) ۱۰ـ ۲ر۳۰ـ ۴ر۳۰ـ ۶ر۳۰ـ ۸ر۳۰
★ شوخی های شبانه ـ رنگی ـ جینالولو بریجیدا
کسری (۸۲۶۹۳۹) ۱۰ر۳۰ـ ۲ـ ۴ـ ۶ـ ۸ـ ۱۰
بولوار (۶۶۰۲۹۲) ۱۱ـ ۲ـ ۴ـ ۶ـ ۸ـ ۱۰
★ کنتس هنك‌کنك ـ مارلون‌براندو
درایوین ونک (۶۲۲۵۵۷) ۶ر۳۰ ـ ۸ر۳۰ ـ ۱۰ر۳۰
★ شیاطین جسور ـ رنگی ـ جرج هیلتون
ادئون (۳۱۸۱۱۸) ۱۰ر۳۰ـ ۲ر۳۰ـ ۴ر۳۰ـ ۶ر۳۰ـ ۸ر۳۰
ایفل (۳۱۱۴۷۷) ۱۰ـ ۱۲ـ ۳ـ ۵ـ ۷ـ ۹
ری (۲۲۵۷۸) ۹ـ ۱۱ـ ۱ـ ۳ـ ۵ـ ۷ـ ۹
فردوسی (۳۱۵۷۸۴) ۸ـ ۱۰ـ ۱۲ـ ۲ـ ۴ـ ۶ـ ۸ـ ۱۰
★ تصور گناهکاران ـ افعی طلائی ـ رنگی
دنیا (۳۹۳۸۱۲) ۱۰ـ۱۲ـ۲ـ۴ـ۶ر۳۰ـ۸ر۳۰
★ تقلید زندگی ـ رنگی ـ جان گاون
پلازا (۴۴۲۵۵) ۱۱ـ۱ـ۳ـ۵ـ۷ـ۹
★ ویتنام ، جنك بدون جبهه ـ مستند
تاج (۳۱۳۸۶۴) ۱۰ر۱۰ـ ۲ر۱۵ـ ۴ر۱۵ـ ۶ر۱۵ـ ۸ر۱۵ـ ۱۰ر۱۵
★ گ راجوئت ـ رنگی ـ داستین‌هافمن
گلدیس (۶۲۸۷۱۳) ۳ر۳۰ ـ ۵ر۳۰ ـ ۷ر۳۰
★ قیصر ـ بهروز وثوقی ـ ناصر ملك‌مطیعی
آسمان‌آبی (۳۹۲۶۶۸) ۱۰ر۳۰ـ ۲ر۳۰ـ ۴ر۳۰ـ ۶ر۳۰ـ ۸ر۳۰
خورشیدنو (۳۹۳۵۷۸) ۹ـ ۱۱ـ ۱ـ ۳ـ ۵ـ ۷ـ ۹
★ محلل ـ نصرت کریمی ـ ایرن ـ دیانا
مازستیک (۶۶۸۴۶۱) ۱۱ـ ۳ـ ۵ـ ۷ـ ۹
★ شرق جاوه ـ رنگی ـ ماکیمیلن‌شل
پارک (۳۱۹۶۳۷) ۹ـ ۱۱ـ ۱ـ ۳ـ ۵ـ ۷ـ ۹
★ بوت‌هیل ـ رنگی ـ ترنس‌هیل
برلیان (۳۹۳۵۳۵) ۹ـ۱۱ـ۱ـ۳ـ۵ـ۷ـ۹
★ پسرخاله‌های زورو ـ دراکولا خونخوار شب
ستاره (۵۳۹۷۲۱) ۹ـ ۱۱ـ ۱ـ ۳ـ ۵ـ ۷ـ ۹
★ ماشین سحرآمیز ـ رنگی ـ دین‌جونز
بردیس (۳۰۴۲۵۹) ۹ـ۱۱ـ۱ـ۳ـ۵ـ۷ـ۹
★ اسکندر ـ دنیای بورل و هاردی
البرز (۳۰۴۲۵۹) ۸ر۳۰ـ۱۲ـ۳ر۳۰ـ۷ـ۸ر۳۰ـ۱۰ر۳۰

سانس انگلیسی
گلدیس ساعت ۹ر۳۰ فیلم (گراجوئت)
سانس فرانسه
درایوین ونک ۶ـ۸ـ۱۰ (کنتس هنگکنگ)

★ تئاتر ها
★ آواز برسنك جمشید مشایخی ـ آزیتالاچینی ـ والی
تالار۲۵ شهریور (تلفن رزروز ۲۵۴۴۴ شروع ۸ر۱۵)

بازار عید

مفت نیست، عیدی میدیم

در حراج بزرك فروشگاه دو طبقه عزیزی قیمت کت وشلوار مردانه و کت و شلوار پسرانه و صدها نوع پوشاك دیگر آنقدر ارزان است که حتی بتصور هم نمی‌آید.

کت‌وشلوار مردانه از ۹۵ تومان ببالا
کت و شلوار پسرانه از ۵۲ تومان ببالا
ودر ازای هر دست کت و شلوار یکعدد پیراهن نفیس عیدی میدهیم

باب‌همایون کوچه قورخانه فروشگاه دوطبقه عزیزی
ساعات کار ۸صبح تا ۸ شب (جمعه‌ها یکسره باز است)

پولانکا

شاهرضا جنب سینما پلازا
تلفن ۴۱۹۴۴

تنها استودیوی ضبط آهنك های ایرانی و خارجی استریو و معمولی روی همه‌نوع نوار با امتیاز انحصاری پخش کلیه محصولات الکترونیکی سونی با تخفیف و گرام های استریو فیلیپس.

اولین مرکز صافکاری و رنگ پیکان بهار مست

آسموترموکابین

تنها کوره رنك اتومبیل در ایران با ۱۱۰ درجه حرارت مطابق فابریك ضمنا باطلاع میرساند در تمام ساعات شبانه‌روز جرثقیل آماده است. بهارمست مجهزترین مرکز صافکاری و رنك فابریك اتومبیل با کادر ورزیده‌ترین متخصصین، اتومبیل شما را با بهترین کار دراسرع وقت آماده و تحویل میدهد.

فروشگاه مجاز

لوازم یدکی پیکان تمام قسمتهای یدکی را در اختیار شما قرار میدهد.

برای ایام عید

بمدت ۶ هفته روزهای جمعه باز است
بهارمست خیابان آیزنهاور نرسیده به‌میدان شهیاد
تلفن: ۹۷۰۳۲۰

BOUTIQUE
THE END
31 SAIED ST.
BD. ELLIZABETH
TEL. 636794

پوشاك د ـ اند
بلوارالیزابت ـ کوچه سعید شماره ۳۱ تلفن ۶۳۶۷۹۴
حراج فوق‌العاده بوتیك د ـ اند

در شمیرانات
فرش جعفری
خریدار هر نوع فرش
نو و کهنه
تلفن: ۸۷۲۰۳۱

نمایشگاه اتومبیل سهیل

عیدی می‌دهد

ژیان ۵۱

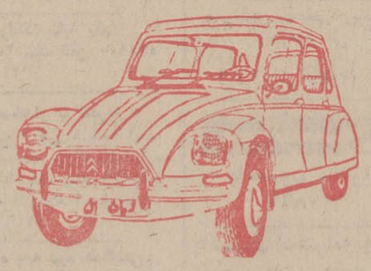

باقساط طولانی وشرایط سهل
کسانیکه از تاریخ دهم الی آخر اسفندماه از نمایشگاه اتومبیل سهیل اتومبیل ژیان خریداری نمایند دو حلقه لاستیك
مجانا بعنوان عیدی داده میشود
نمایشگاه اتومبیل سهیل خیابان سی‌متری بین حشمت‌الدوله و چهارراه‌شاه تلفن ۴۳۳۱۶ و ۴۰۰۶۱

در بازکن برقی و تلفنی
جنرال تل

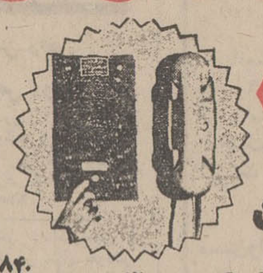

فقط ۲۲۰ تومان
مرکز پخش: لاله‌زار مقابل پیرایش ۱۱۲ جنرال تلفن ۳۱۴۸۴۰ ۳۱۴۷۹۱

نمایشگاه مبل حبیبی

نقد ـ اقساط با شرایط سهل همه روزه بدون تعطیل یکسره از صبح تا ۱۰ شب باز است.
شاهپور جنب فرهنك تلفن ۵۳۸۶۹۹

گراورسازی لاله و صنایع چاپ ایران

چاپ بورشورهای تبلیغاتی نشریات ـ تقویم های تبلیغاتی و کتاب بمناسبت عید نوروز. سفارشات را در اسرع وقت تحویل میدهد
خیابان آذربایجان تلفن ۹۵۹۰۱۲

تعمیرگاه ثابت

RCA تعمیر تلویزیونهای با تخفیف استثنائی RTI
تلفن ۶۶۹۱۷۰
بمناسبت فرارسیدن عید نوروز تلویزیون های شمارا در اسرع وقت سرویس و تعمیر نموده و فورا تحویل میدهد.

دومین فستیوال نمایش مدگلبانگ

باشکوهی هرچه بیشتر
در اردیبهشت ماه سال ۱۳۵۱ برگزار میگردد
تلفن ۶۶۵۰۷۵ و ۴۶۸۶۰

اطلاعیه سرویس کنت

خانمهای محترم آقایان عزیز
خشکشوئی مبلمان، موکت و فرش کنت افتخار دارد باطلاع برساند
۱ـ مبلمان، فرش، موکت و تشک اتومبیل شما را در اسرع وقت و با نازلترین قیمت بنحو احسن در محل خشکشوئی مینماید.
۲ـ این موسسه همیشه سعی نموده از موادهای آزمایش شده استفاده نماید تا هیچگونه زیانی متوجه شما نگردد.
۳ ـ رضایت کامل شما مشتریان عزیز بهترین تشویق و تبلیغ برای ما میباشد تلفن ۷۷۶۷۱۳

بوتیک اپل

برای شروع سال جدید مدرنترین سری لباس فصل را برای شما تهیه دیده است.
فیشرآباد مقابل هتل مرمر خیابان خوشبین شماره ۱۶
تلفن ۸۳۷۸۶۰

فروشگاه پریشاد

قبل از خرید عید از فروشگاه پریشاد دیدن فرمائید، عالیترین و زیبا ترین فرش، تلویزیون، یخچال، کولر و تمام لوازم منزل را با ارزانترین قیمت و سهل ترین شرایط

فقط روزانه ۳۰ ریال

در اختیار شما مشتریان با ذوق و سلیقه قرار میدهد تخت جمشید بین چهار راه فیشرآباد و ویلا جنب ایران سوپر فروشگاه پریشاد
تلفن: ۸۲۴۲۳۳

اطلاعیه

CAPRI کاپری

همه توجه کنند

شما که میخواهید شیکترین و عالی ترین وارزانترین مبل را برای عید تهیه کنید، قبل از خرید مبل از

نمایشگاه مبل کاپری

دیدن فرمائید
مدیریت مبل کاپری مفتخر است بی‌نظیر ترین مبلمان مدل ۷۲ را بمعرض نمایش و قضاوت همگان قرار میدهد و از شما که طالب زیبائی و استحکام و ارزانی مبل هستند دعوت میکند تا از

نمایشگاه بزرك مبل کاپری

که انواع مبلهای مدرن، سرویسهای خواب و پذیرائی و میز و صندلی و سایر مبلمان دیگر منزل است انتخاب و خریداری فرمایند.
خیابان نواب بین چهار راه اناری و مرتضوی جنب تعمیرگاه طوسی تلفنهای ۹۵۴۲۲۲ و ۹۵۰۵۸۶ و ۹۶۰۴۱۸

FIAT

اطلاعیه

قابل توجه دارندگان اتومبیل‌های پیکان وفیات
تعمیرگاه و فروشگاه مجهز مجاز لوازم یدکی

طوسی

با در اختیار داشتن بهترین کارشناسان و متخصصین فن در تمام مدت ایام تعطیلات عید آمادگی خود را برای خدمت بشما اعلام میدارد.
خیابان نواب بین چهار راه اناری و مرتضوی جنب مبل کاپری تلفنهای ۹۵۴۲۲۲ و ۹۵۰۵۸۶

ما هیچگونه ادعائی نداریم جز اینکه

دست ما خوب است

خریداران ما اینطور میگویند

(همین)

خیابان بیمارستان مهر تلفن: ۶۲۰۰۱۹

بوتیک پاپیون

اکازیون و تخفیف بیسابقه در صفحات

ایرانی و خارجی
صفحات ۳۳ دوره ۱۲ اینچ ۱۰۰ ریال
صفحات ۳۳ دور ۱۰ اینچ ۷۰ ریال
سری کامل صفحات ۳۳ دور حسن کچل در دو صفحه ۱۴۰ ریال
وبا پرداخت فقط ۵۰ ریال یکعدد صفحه روز بادو صفحه مختلف عیدی داده میشود.
صفحات ترکی ۴۵ دور همه رقم ده ریال
نوار کاست پرشده از جدید ترین صفحات روز ایرانی با تخفیف مخصوص عید
میدان سپه اول فردوسی پلاك ۴۱۵ فروشگاه صفحه ایرج تلفن ۳۹۱۸۸۲

برای شما که برفاه و آسایش همسر و افراد خانواده خود علاقمندید خرید یکدستگاه

وهاب

در بازکن برقی و تلفنی VAHAB ضروری است
قیمت با ضمانت نامه رسمی ۵ ساله ۲۵۰ تومان
بدون پیش قسط ماهیانه ۵۰ تومان
کافی است با تلفن ۵۳۳۳۳۴ تماس بگیرید دستگاه در کوتاهترین مدت نصب و تحویل میگردد
همچنین میتوانید دستگاه را از الکتریکی ها و فروشگاههای معتبر بخواهید.
برای اخذ نمایندگی با تلفن فوق تماس حاصل و یا با صندوق پستی ۶۱۵۴ـ۳ مکاتبه نمائید.
نمایشگاه «شرکت تولیدی وهاب» در خیابان نادری چهارراه قوام‌السلطنه ساختمان فرقانی برای بازدیدکنندگان مفتوح است

منسوجات لاله

شیك‌ترین پارچه های فصل با نازلترین قیمت و انواع کاموا. خیابان شادمان نرسیده به‌سه راه شهرآراء روبروی ده‌متری مشیری

چاپخانه حبیبی

مجهز به دستگاه چاپ ـ مسطح و هر نوع سفارش را در سرع وقت میپذیرد برای چاپ کارت نوروزی با ما تماس بگیرید.
نشانی ـ سلسبیل بین وثوق و مرتضوی
تلفن ۹۵۲۳۲۹

مجانی
اجرت نصب
کف پوش پلاستیکی
تایل «مجانی»
۳۱۳۴۱۵
تلفن

مؤسسه افشین (بمناسبت فرا رسیدن نوروز با ۲۰٪ تخفیف تقدیم مینماید). سفارش کاغذ دیواری، پرده کرکره، کفپوش، موکت، پرده پارچه‌ای، پرسیانا، پارکت (فرش چوبی) و هرنوع دکوراسیون منزل شما فقط با یك تلفن توسط متخصصین مجرب در اسرع وقت وبا نازلترین قیمت انجام میگیرد.. (موسسه افشین خیابان شاه اول کاخ شمالی شماره ۱۵۶ر۱ محسن صابری) تلفن ۶۶۷۶۴۴

تفسیر اقتصادی

فتحعلی تاجبخش

اولویت بخش کشاورزی

بانك مرکزی ایران ، به موجب اطلاعیه‌ای ، اعلام کرده است که با همکاری‌صندوق توسعه کشاورزی‌وبانك ملی ایران ، از طریق‌پرداخت وام ، اقدام به تقویت بنیه مالی کشاورزان خواهد کرد .

اصولا اهمیت بخش کشاورزی در تولید ناخالص ملی ایران ، بسیار زیاد است ،ولی متاسفانه دیده‌ایم که درسال های اخیر،بدلیل عدم تخصیص‌اعتبارات و سرمایه گذاری در این رشته روند سهم کشاورزی در تولید ناخالص ملی، هر ساله کاهش یافته‌است‌وبعنوان‌مثال درسال ۱۳۴۹ رشد ارزش افزوده‌بخش کشاورزی حدود ۳ درصد بوده است که از هدف تعیین‌شده در برنامه‌چهارم کمتر میباشد .

از طرف دیگر ، بی توجهی به‌سرمایه گذاری در این بخش ـ چه‌توسط‌بخش خصوصی و چه دولت ـ سبب میشود که کارگران کشاورز ، با انگیزه‌های مشاغل پر زرق و برق در شهر و کار در بخش صنایع ، با دستمزدی ثابت‌و مستمر،راهی شهر ها شوند و مشکلات این محدوده را افزایش دهند.

کشاورزی در ایران ،به‌میزان زیادی، وابسته به اوضاع جوی است ، منابع آب در کشور کم است از این نظر ، و با توجه به شرایط‌اقلیمی ، میبایست در درجه اول سیاستهائی در پیش‌گرفته شود تا طرح منطقه‌ای شدن کشت محصولات کشاورزی عملی گردد . واز جهتی ، با توجه بمصرف داخلی ، هر یك از کالا های کشاورزی و نیزپیش بینی میزان صادرات ،صندوق ضمانت کشاورزی تشکیل گرددتاهم‌خیال زارع راحت باشد هم ایجاد نظامی در تثبیت قیمت های این نوع محصولات امکان‌ـ پذیر شود .

باآجرای طرح پیشنهادی‌بانك مرکزی ایران ،که سر لوحه آن ،اینست که: «تقویت بنیان مالی کشاورزی هم از دیدگاه‌لزوم افزایش‌اعتبارات کشاورزی مطرح است و هم از جهت توزیع آن ، به طریقی که وجوه مورد نیاز با نرخ بهره مناسب در اختیار کلیه گروههای کشاورز و دامدار قرار گیرد . »خلائی که فعلا بین پرداختهای بانك تعاون کشاورزی و صندوق توسعه کشاورزی وجود دارد ، از بین خواهد رفت ،بدین ترتیب که میزان پرداخت وام توسط بانك تعاون کشاورزی حداکثر ۵۰هزار تومان است و حداقل وام پرداختی از جانب صندوق توسعه کشاورزی به کشاورزان ودامداران یکصدهزارتومان می باشد ،بسیار هستند کشاورزان و دامدارانی که ۵۰ هزار تومان برای توسعه فعالیت هایشان کافی نیست‌و۱۰۰ هزار تومان هم یا زیاد است و یاامکان استفاده از آن ـ با توجه به شرایط مالی زارع ـدر اختیار نمیباشد .

در اینجا ، مطلب مهم ، میزان بهره دریافتی از زارع است ،واینکه‌همچنانکه در طرح پیش‌بینی شده است ، این امر با همکاری بانکها ـ از جمله بانك‌ملی ایران ـ اجرا خواهد شد . بنابراین ، با توجه به افزایش نرخ بهره حسابهای پس‌انداز ، و پرداخت ۸٫۵ درصد سود به خریداران اوراق قرضه ، و معافیت مالیاتی درآمد حاصله ازآن،این‌سئوال پیش می آید ، که با نرخی مشابه ، نرخ بهره تعیین شده جهت استفاده از وامهای صندوق توسعه کشاورزی ،برای بانکهای تجاری صرف خواهد داشت که در اجرای این طرح شرکت نمایند ؟

بهر تقدیر ، و با توجه به کمبود مواد غذائی کشاورزی و مواد پروتئین دار حیوانی ، اجرای طرح فوق ، در بلند مدت موثر خواهد افتاد ،و این امید هست که تولید بحدی برسد که هم‌در نرخ اثر بگذارد و هم از خروج مقادیر زیادی ارز جلوگیری بعمل آورد .

هیئات بازرگانی و صنعتی هند در تهران

امکانات مشارکت اقتصادی دوکشور ایران و هند بررسی میشود

اعضای‌هیات‌بازرگانی وصنعتی هندی که‌به‌ریاست‌آقای«کنوریا» رئیس‌فدراسیون اتاق‌صنایع و بازرگانی هندوارد تهران شده است ، ظرف یك هفته اقامت‌در تهران‌به‌حضورشاهنشاه آریامهر شرفیاب خواهندشد وباآقـای هویدا نخست‌وزیر ،وزیراقتصاد، مدیرعامل سازمان برنامه،مدیر عامل شرکت ملی نفت‌ایران، روسای چندبانك‌وصاحبان‌صنایع ایران ملاقاتهائی خواهندداشت ومذاکراتی به عمل خواهند آورد.

امروزگفته شد اعضای هیات سعی‌خواهد کرد که‌تماس‌بیشتری باسازمان‌های‌بازرگانی وصاحبان صنایع ایران برقرار کند و امکانات جدیدی برای‌مشارکت درامور اقتصادی ـ فنی وصنعتی بین دو کشور ایجاد نماید و امکانا ت‌دیگری را برای‌توسعه روابط‌دو کشور در این زمینـــه بررسی خواهد کرد . بازدیـــد هیات مزبور قسمتی از روابط نزدیك اقتصادی ایران‌وهند را که‌از زمان تاسیس کمیسیون مشترك اقتصادی‌و فنی صنعتی ایران‌و هندتدریجا روبه‌تحول نهاده‌است‌تشکیل می دهد.

ریاست کمیسیون مشترك اقتصادی‌و فنی وصنعتی ایران‌و هند به عهده آقایان هوشنك انصاری وزیر اقتصاد ایران‌و سردار سواران‌سینك‌وزیر امور خارجه هند می‌باشد .

کمیسیون مشترك اقتصادی‌وفنی وصنعتی ایران‌وهند در داخل کشور های خویش نظارت را در زمینه‌تجارت ـصنایع ـحمل ونقل ـ پتروشیمی ونفت دایر کرده‌است.

همکاریهای مشترك

حجم تجارت ایران‌و هند طی چندسال اخیربطور محسوسی‌رو بافزایش نهاده‌است . واردات مهم هند ازایران عبارت بوده است از پتروشیمی‌ونفت‌وازجمله نفتی‌است که‌هند از طریـــق شرکت های کنسرسیوم‌واردمی کند.

هنددرسال ۷۱ـ۱۹۷۰ مـواد نفتی به ارزش ۱۲۰ میلیون‌دلار ازایران‌وارد کرده‌است‌و کالا های‌وارداتی دیگر هند ازایران عبارت بوده‌است از گوگرد ـ خشکبار ـسبزیجات ـ پنبه‌و اکسیدسرخ‌وغیره .گفتگوبرای امضای قرارداد طویل المدت جهت‌واردات امونیاك واسید فسفور از ایران به هندبین دو کشورجریان دارد

هند در سال مالی ۷۱ـ۱۹۷۰ کالاهائی‌به‌ارزش ۵۰ میلیون دلار به ایران صادر کرده که شامل آهن وفولاد ـ فلزات غیر آهنی ـ کالا های فلزی ـچای‌ـ کالا های کنفی ـ خطوطراه‌آهن ادویه ـماشین آلات‌برقی ـ یدکی اتومبیل ـبرج‌انتقال برق وسیم‌بوده‌است.

درطی‌سال‌های اخیر کشورهای ایران‌وهند برای برقرار کردن پروژه های مشترك در بخش دولتی‌و خصوصی فعالیت هائی را انجام داده‌اند که پالایشگاه مدرس‌یکی‌از نتایج درخشان این مساعی می‌باشد . پالایشگاه مزبور که بامشارکت شرکت ملی‌نفت ایران‌درمدرس تاسیس شده‌است نفت‌خام مورد احتیاج خود را از میدان نفتی‌داریوش تامین می کند. علاوه براین شرکت هیدرو کاربن‌هندنیز یك پروژه مشترك‌بامشارکت‌شرکت ملی‌نفت ایران باجرا گذارده است که‌بنام شرکت امینیکو در فلات‌قاره درمیدان‌رخش‌رستم مشغول فعالیت می‌باشد .

مذاکرات‌بمنظور تاسیس یك کارخانه ریختگری وابزاردقیق درایران بین صاحبان صنایع هندی‌وایرانی در جریان‌است. امکانات زیادی برای توسعه روابط هند وایران در زمینه مهندسی ـشیمی ـپتروشیمی‌ـ سرامیك ـآلات‌ولوازم جراحی وپزشکی وغیره‌وجود دارد .

دو کشور آسیائی ایران وهند امکانات زیادی برای همکاری بیشتر در زمینه‌اقتصادی‌وصنعتی وبازرگانی در دسترس دارند .

کشورایران برای صادرات‌خود مخصوصا صدورنفت وپتروشیمی وغیره بازار وسیعی درهنددارد‌و هندنیز متقابلا می‌تواندماشین آلات ـ تجهیزات سنگین و موادو کالاهای‌دیگر را به‌ایران صادر کند .

رونق بازار چای

امروز در بازار گفته شد که فصل چای در هندوستان پایان یافته است و معاملاتی که از این پس برای حمل چای به ایران صورت خواهد گرفت بیشتر روی چای بارانی است معمولا همه ساله آخر فصل چای هندوستان ، به سبب بارندگی‌های مداوم چائی‌بدست می آید که دارای کیفیت نامرغوبی است .

قیمت ها در بازار تغییرات محسوسی نداشته و تنها حواله چای‌داخلی از کیلوئی۱۱۰ریال به کیلوئی ۱۰۷ ریال کاهش یافته است .

موجودی و زمینه انواع چای خارجی در بازار مطلوب است و جای نگرانی‌برای افزایش‌قیمت در بازار چای وجود ندارد . قیمت انواع چای داخلی‌وخارجی دربازار امروز بدین‌شرح‌است. انواع چای کلکته ازکیلوئی ۴۰۰ تا ۶۰۰ ریال انواع چای سیلان از کیلوئی ۳۵۰ تا کیلوئی ۴۸۰ ریال انواع چای داخلی از کیلوئی۸۰ تاکیلوئی ۱۳۰ ریال .

معاملات در بازار چای رونق گرفت وبازشدن راهها بیرون برها (بازار شهرستان ها) خرید عادی وخرید ایام عید را شروع کردند و بهمین جهت معاملات چای گرم وبا رونق شده است یك کشتی حامل چای از کلکته به بندر خرمشهر رسید این کشتی که حامل ده هزار جعبه چای می باشد از هنگام جنك بین هند وپاکستان نتوانسته بود محموله چای خود را به بنادر ایران حمل کند ولی‌بارفع‌بحران جنك هندوپاکستان این کشتی وارد خرمشهرشدوبزرگترین‌محموله چای را ظرف چند ماه گذشته دراین بندر تخلیه کرده‌ومقداری از آن ظرف چند روز اخیر به بازار تهران حمل شده است .

یك کشتی دیگر حامل چای سیلان نیز اخیرا در آب های اطراف سیلان به گل نشسته و محموله آن تخلیه وبوسیله کشتی دیگر راهی آبهای‌ایران شده است و بزودی به بندر خرمشهر خواهد رسید .

اخبار اقتصادی جهان

آفت شکر در کوبا

دولت کوبا ، اعلام کرد که براثر صدمه‌یکنوع‌آفت‌خطرناك به مزارع ، چغندرقند ونیشکر این کشور ، محصول شکر کوبا که عمده شکر بازار های جهان را تامین میکند کاهش یافته است.رکود محصول‌شکر بطوریکه طبق آمار دولتی تعیین شده است در آینده تا رفع کامل اثرات آفت بحدی است که دولت مجبور شده است از سهمیه شکرافراد کشوردو کیلو کاهش دهد تا بتواند شکر صادراتی را به میزانـی که‌در بازار های‌جهان‌باید عرضه کند تامین نماید . کوبا ۸۰ درصد از درآمد کل خوددرامدیون‌فروش شکر است .

پیش‌بینی میشود که کاهش محصول شکر کوبا در بازار آزاد اثر گذارده و در ایـن زمینه ، کمبود هائی احساس میشود و در نتیجه قیمت شکر تا اندازه‌ای در بازار های جهان افزایش یابد . محصول شکر کوبا براثر آفت زدگی به ۵ میلیون تن رسیده است .

کارگران بنادر بدان وارد آمد وامریکا،تعدادزیادی‌از مشتریان خود را از دست داد . اینك به وضع عادی بازگشته است .

در گزارش دولتی مزبوراشاره شده است که انتظار میرود آمریکا در ۱۹۷۲ بهترین سال را از نظر بهبود شرایط ووضع دادوستد بگذراند .

همکاری اقتصادی شوروی وژاپن

وزیر منابع و کشت و تولید ماهی شوروی اعلام کرد که مایل است به ژاپن سفر کرده و در مورد منابع تولید ماهی با مقامات ژاپنی ، مشورت وتبادل نظر نماید و طی یك قرارداد اقتصادی همکاری ژاپن را جلب کند . ژاپن در حال حاضر یکی از پیشرفته ترین کشور ها در این زمینه است و توانسته‌است باپیروی‌ازروشهای جدید علمی و تکنیکی پیشرفته‌ونوین ابهای خود را به منابع سرشاری از انواع ماهی خوراکی تبدیل نماید و کمبود گوشت را باین ترتیب تامین وجبران کند .

بهبود دادوستدهای خارجی آمریکا

رکود و کاهشی که درمیزان داد و ستد های خارجی آمریکا بوجود امده بود طی گزارش دولتی جبران شده است و در جوار این جهش ، اقتصادداخلی آمریکا نیز نسبت به چند ماه گذشته ترمیم شده است . صادرات و واردات امریکا بـه میزان ۹درصد افزایش یافته و واردات با رقم ۴٫۵ میلیون‌در یك ماه بهترین شاخص رادر مقایسه با ماههای گذشته نشان میدهد .صادرات امریکا باوجود ضربه‌ای که بر اثر اعتصاب

فروش دانه‌مرغ فروشنده‌را به‌هستی‌و مصرف‌کننده را به‌نیستی‌میرساند!

در تهران و سر‌سر ایران مسئله دانه مرغ یك مشکل‌حل نشدنی برای مرغداران است . قیمت و کمیت وکیفیت دانه‌مرغ مرغداری‌های تهران را میتواند موفق کرده و یا نابود نماید.

درحال حاضر قیمت دانـه کیلوئی ۱۲٫۵ ریال است که از حد متعارف صدی پانزده تا بیست گران است . از طرفی این دانه ها استاندارد نیست و کیفیت آن بطور حیرت‌آوری نوسان دارد . بطور نمونه بـا نوعی از دانه در برابر ۲٫۷۰۰ کیلو یك کیلو تخم‌مرغ بدست می‌آید و با نوعی دیگر دربرابر چهار کیلو دانه یك کیلو تخم مرغ تولید میشود .

در بازار تولید دانه‌نه‌دولت و نه مرغدار کوچکترین‌نظارت و کنترل ندارند، اساسامشخص نیست چیزی را که تحت عنوان دانه به" مرغدار میدهند اساسا دانه هست یا نه . قیمت آن چنداست . آیاکیلوئی ۱۰ریال ارزش دارد یا ۱۲ ریال وکمتر و بیشتر.

چه کسی میداند که آنرااز چی ساخته‌اند و نتیجه آن‌می شود که یکمرتبه مقدارمصرف از دو کیلو تا چهار کیلو برای حصول بهره برابر نوسان‌پیدا میکند و این آشفتگی میتواند مرغداران را نابود کرده و تولید کنندگان دانه را به هستی برساند .

در حال حاضر طبق یك حساب دقیق دانه خوب کیلوئی ۱۰٫۵ ریال برای تولیدکننده تمام میشود . این دانه را در بازار کیلوئی ۱۵ ریال هم‌نمی دهند . در عین‌حال هیچکس رسیدگی نمیکند که روی چه اصلی دانه های بی‌خاصیت را به قیمت بیشتر میدهند. علت آنست که مرغدار نسیه میخرد سلف‌میفروشد و همیشه گرفتار این‌تارهای تنیده شده عنکبوتی بوسیله واسطه های مرغ و تخم‌مرغ و فروشندگان دانـه می‌باشد .

بالتیتان سوگند بخدا و رسول خدا و ارواح پاك شهدای کربلا اینجانب استواریکم ارتش حسین طهمزاده استوار ارتش شهادت میدهم که عباس‌پیش‌معروف بعد ازحادثه قتل مرحوم یوسف سجودی قهرمان در حضور محترم رضا پور باینجانب گفت که یوسف را غلام نکشته بلکه مجتبی تهرانی کشته است علاوه عباس‌پیش‌من این اقرار را نزد جمشید فرزانه کاری و خیلی اشخاص دیگر کرده است و من‌حاضرم با قرآن مطالب فوق‌را درحضور عباس‌پیش نزد مقامات قضائی بازگو کنم :

استوار حسین طهمزاده ساکن رشت سرچشمه پلاك ۲۲ شخص

این مرد را اعدام نکنید!

بقیه از صفحه ۵

قانون آئین دادرسی پس از آنکه بازپرس ازطرف دادستان مامور رسیدگی پرونده شد مقامات انتظامی باید تحقیقات خود را متوقف سازند بنابراین دریافت دومین گزارش پاسگاه مرکزی ژاندارمری عملی خلاف قانون بوده است . بهرحال بازپرس این گزارش‌را دریافت میدارد و به تمام قسمت های‌مهم ماجرا توجه‌میکند بجزمهمترین قست آن ....

به‌متن گزارش توجه فرمائید : «پیرو گزارش ۷۱ـ۱۰ـ۱ر۵۰ نتیجه اقدامات پاسگاه عبارت است از تحقیق از چند نفر ۱ـ اکبر اکبری ۲ـ علی فولادذ ۳ـ غلامحسین نسیم ۴ـ خسرو نجفی ۵ـ محمد سواد کوهی ۶ـ غلامحسین‌خویشاوندی که البته با تحقیق از هادی واحدی ـ احمد محلوجی «ومجتبی» قضیه روشن میشود.»

در حالیکه نام مجتبی در این گزارش نیز ذکر شده است ، هیچگاه از او تحقیقی بعمل نیامد چرا که او صبح همانروز برای فرار از مجازات رشت را ترك کرد و دیگر کسی از او نشانی نیافت ، و اخیرا شایع شده است که وی به کویت فرار کرده است . بقول دست اندرکاران قضاوت‌ووکالت اگر باد اتهام قتل به‌تن کسی‌بخورد لااقل ششماهی باید در زندان بماند‌تابی‌گناهی او ثابت شود، درحالیکه این‌شخص که‌عده‌ای هم شهادت میدهندقاتل یوسف سجودی است بسادگی از چنك قانون گریخت . برای اثبات شرکت مجتبی درماجرای نزاعی که به‌قتل مرحوم سجودی‌منتهی شد (دراین مورد شهادت نامه‌ای‌در دست است که‌عین آن‌را کلیشه کرده و درشماره بعدچاپ‌خواهیم کرد .)

مجتبی قبلا‌بهیچوجه‌قصد سفر به تهران را نداشته است ، و اگر چنین قصدی داشت قبلا به فکر وصول طلب خود بابت فروش هفت‌دست مبل‌به‌اشخاص می افتاد . آیا سفر ناگهانی او به تهران که طی آن خانواده و اثاث‌البیتش را نیز همراه برد مطلبی است که بتوان بسادگی از آن چشم پوشی کرد .

همانطور که قبلا و در آغاز مقاله عنوان شد قصد تبرئه غلامحسین خویشاوندی درمیان نیست ، بلکه مقصود اجرای عدالت واقعی است ، عدالتی که بنیان هر اجتماع بـرآن استوار است ، عدالتی که‌همه‌ی مذاهب و مسالك وجودش را برای قوام و بقـای جامعـه ضروری شمرده‌اند. غلامحسین خویشاوندی حتی اگر از اتهام قتل یوسف سجودی تبرئه‌شود بازباید بخاطر چاقوکشـی ، مجروح کردن محمد سواد کوهی و تظاهرات مستانه‌و.... محاکمه و بسختی مجازات‌شود، چرا که او قبلا نیز سابقه‌داشته است .

بقیه دارد

مشکل زباله حل شد

کوره‌های زباله سوز بهداشتی ژوزف‌گودر

بزرگترین سازنده کوره‌های زباله سوز در دنیا ، سریع‌ترین وجدیدترین‌کوره زباله سوز را عرضه میدارد.

بازده خاکستراین کوره بسیار کم است زیرا با نفت سیاه کار میکند بهمین دلیل این دستگاه آسانترین و ارزانترین وسیله‌است برای‌ازبین‌بردن زباله‌ها. کوره‌های ژوزف‌گودر برای مصارف‌مخصوص هتل‌ها ـ بیمارستانها ـ آپارتمانهای بزرگ ـ شهرداریها ـ کارخانجات طرح ریزی گردیده.

برای‌کسب اطلاعات فنی بیشتر به‌نماینده انحصاری کارخانجات‌ژوزف گودر درایران مراجعه فرمائید .

Joseph Goder

شرکت سهامی کولاك ایرمك

خیابان کوروش کبیر (جاده‌قدیم شمیران)

روبروی پی‌سیم پهلوی شماره ۱۱۷۲ تلگرافی: کولر تلفن: ۵ـ۷۷۶۷۲۴

آگهی مناقصه خرید سولفات آلومینیم

سازمان آب منطقه‌ای تهران مقدار دویست تن سولفات آلومینیم مخصوص تصفیه آب را از طریق مناقصه سی ـاندـ اف یکی از بنادر و یا گمرك های مرزی یا تهران خریداری می‌نماید .

داوطلبان شرکت در مناقصه میتوانند برای‌دریافت مشخصات و شرایط کامل بدفتر کارخانه تهیه موادشیمیائی سازمان واقع در بولوار الیزابت دوم خیابان پارك‌فرح مراجعه نمایند ،سپس یك نسخه امضا شده مشخصات و شرایط و همچنین رسید پنج درصد مبلغ کل پیشنهادی ویا معادل آن ضمانتنامه بانکی را بعنوان سپرده همراه پیشنهاد خودتاساعت ده‌صبح‌روز سه‌شنبه پانزدهم فروردین ماه ۱۳۵۱به دفتر کل سازمان به آدرس فوق‌الذکر ساختمان اداره مرکزی تسلیم دارند. م‌الف ۱۵۸۷۷

سازمان آب منطقه‌ای تهران (شرکت سهامی)

شیوه قدیمی اصلاح را کنار بگذارید...

بارِیش‌تراش

رمینگتون

که بهتر میتراشه ـ زودتر میتراشه از ته میتراشه ، اصلاح کنید .

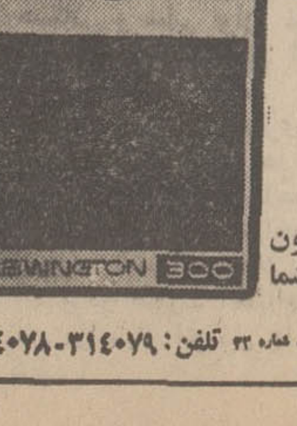

تیغ‌های جدید رمینگتون ساخته شده از فولادمخصوص با قدرتی مافوق در ۳ دقیقه صورت شما را میتراشد

رمینگتون
عالی‌ترین ریش‌تراش برای شما

نمایندگی انحصاری ـ شرکت میتروال ـ سوم‌اسفند ـ شماره ۳۳ تلفن : ۳۱۴۰۷۹ـ۳۱۴۰۷۸

نوروز، بشیوهٔ اروپائی: ازآغاز تا انتها

معابد آکروپلیس

آتن خاطره‌انگیز، خود اروپائی است در نهایت زیبائی ، با کیلومترها کیلومتر از دریای نیلگون که با شنهای زر و احاطه شده است ، فقط با چند دقیقه رانندگی از آکروپلیس تاریخی ، یا با گردش مطبوع میتوان از شیك‌ترین خیابانها به محیط آرام ساحل قدم گذاشت .

آتن بطرز باورنکردنی ، شهر ارزانی است و چقدر گذراندن نوروز در این شهر رؤیا انگیز با سه ساعت پرواز سابنا عالی خواهد بود .

حال اگر میل داشته باشید میتوانید راه خود با سابنا ادامه دهید و بیدار شدن اروپا را در نسیم بهاری از نزدیك ببینید به وین سفر کنید و به بروکسل و لندن بروید. سابنا ، شرق و غرب اروپا را با راحتی و سرعت بشیوه اروپائی می‌پیماید .

باین دلیل است که خانم و آقای رضائی با سابنا شرکت هواپیمائی جهانی بلژیک سفر میکنند .

سابنا

امریکا ـ افریقا ـ اروپا ـ خاورمیانه ـ آسیا

با آژانس مسافرتی خود یا با دفتر سابنا خیابان ویلا شماره ۴۸ تهران تلفنهای ۹ ـ ۸۲۴۰۲۶ تماس بگیرید

ایران در ۱۳۵۱:

ریچارد نیکسون بایران می آید!

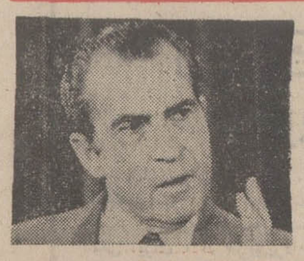

● یک پیشگوی معروف ایرانی پیشگویی می کند:

پوری بنائی عاشق می شود و شوهر میکند
بهروز وثوقی ازمرگ نجات میابد
ایران به خارج گندم وبرنج صادر خواهد کرد

آقای ح-ح-شهلا ، که از ستاره‌شناسان وپیشگویان معروف ایران است وتا کنون اغلب پیشگوئی هایش مانندپیروزی ایران در «اویك» پیروزی جوفریزر بر محمدعلی کلی، سفر نیکسون به چین کمونیست، مرگ ژنرال دوگل ، پیروزی ژاکلین براوناسیس (که اغلب پیشگویان گفته بودند که ژاکلین قبل از سال ۱۹۷۲ از اوناسیس جدا خواهدشد) ، بحقیقت پیوسته است ـ طی یکشب ویکروزمتوالی باتفاق خبرنگار ما اوضاع واحوال سال ۱۳۵۱ایران راپیش‌بینی کردکه درزیر میخوانید . قبلااین‌نکته را هم اضافه کنیم که آقای شهلا٤٤ سال داردودارای تحصیلات دیپلم قدیم و مطالعات‌زیادی در قسمت‌روانشناسی وستاره شناسی‌است و تاحال چند بار به کشور های اروپائی جهت‌مطالعه بیشتر در علم ستارگان‌سفر کرده‌وبه‌چندزبان زنده دنیا تکلم می ـ کند.

آقای شهلا میگوید:

ـمن از بچگی درخود حالات الهام میدیدم وساعت هابعالم خلسه فرو می‌ـ رفتم . از همان هنگام‌بعضی‌پیش‌بینی های من‌صورت حقیقت بخود می گرفت و از دوران‌دبیرستان به مطالعه وفراگرفتن علوم نجوم پرداختم وبه‌تدریج بحالـــت «تله‌پاتی» که‌اصطلاح آن گیرنده و فرستنده روانی می‌باشد ، نایل‌شدم ،و بافرورفتن در عالم خلسه و نیز هیپنوتیزم خود ازالهاماتی‌آگاه‌میشویم وخوشبختانه این‌حالت تله‌پاتی در من خیلی قوی است‌بطوری که بر اثر این تله‌پاتی و روشن بینی‌ونیز روانشناسی وقیافه‌شناسی که‌از آنهاهم باندازه کافی بهره‌مندهستم هرکس بمن مراجعه می کندبدون اینکه از اوسئوالی کرده‌باشم نام‌همسر واحیانا فرزندان اورا اسم می‌برم واین نکته‌را اکثر کسانی که بمن مراجعه کرده‌اند بخوبی میدانند.

اوضاع سیاسی ایران درسال ۱۳۵۱

چون باپایان گرفتن سال ۱۳۵۰نیمه اول‌قرن به‌پایان میرسدو سال ۵۱ قدم به نیمه دوم می گذاردو همین‌واردشدن به نیمه دوم قرن در عالم نجوم وستاره شناسی بسیار نیکووفرخنده است ، **بنابر این‌دروضع سیاسی ایران هم تغییرات کلی که همراه با موفقیت های‌چشمگیری**

آقای ح ـ شهلا ، پیشگوی ایرانی سالهاست که از گردش ستاره هاسرنوشت ها راپیشگویی می گوید . ما این‌مصاحبه را من‌باب تفنن‌وسرگرمی بمناسبت سال جدید که در آستانه آن هستیم تقدیم خوانندگان میداریم و دراینکه کدام دسته از پیشگوئی هادرست‌ازکار درآید بانه، مسئولیتی نداریم . زیراخوب میدانیم‌پیشگویی ریشه‌ای‌علمی ندارد‌واگرچه‌ستاره شناسی تاریخی‌قدیم دارد‌اماعلم امروزهنوزپیشگویی والهام‌راتوجیه‌نکرده‌است . بااین‌وجود مانه‌برسر رد «تله‌پاتی» و اسپریتوآلیسم هستیم‌ونه می‌توانیم‌آنرا قبول کنیم زیرا صلاحیت‌اظهار نظر نداریم امابرای اطلاع‌خوانندگانی که یکسره‌ستاره‌شناسی‌وعلوم مابعدالطبیعی راانکار می کنند نایدیادآور شویم که در دانشگاه مسکو چندسال‌است که‌کرسی علوم غریبه دائرو ستاره شناسان وپیشگویان استثنایی که‌از قدرتهای مافوق طبیعی‌برخوردارند در این کرسی‌تدریس ویا تجربه می کنند .

شهرت آغاسی به‌صفر می‌رسد

مسافرت سران خارجی به ایران

براثر ثبات وامنیت بی نظیری که‌در سال ۱۳۵۱ درایران حکمفرما خواهدبود، بسیاری از سران جهان به مسافرت بایران علاقه‌نشان خواهند دادو به‌ایران می آیند از آن جمله ریچاردنیکسون رئیس جمهور آمریکا می‌باشد که از ایران دیدن خواهدکرد ، شخصیت‌مهم دیگری که خود داوطلب بازدیدایران خواهدشد یکی‌از سران ممالك‌عربی‌است که‌این‌مسافرت صد در صد بنفع‌طرفین

آقای ح ـ شهلا ، پیشگوی‌ایرانی در کنار وسائل کارش راجع به‌وقایع ایران در ۱۳۵۱ پیشگوئی میکند !

است‌رخ خواهد دادوتحت رهبری های شاهنشاه آریامهر ایران در سال۱۳۵۱ از نظرسیاسی در سطح‌وسیع بین‌المللی قرارخواهد گرفت.

کشاورزی ایران

سال ۱۳۵۱ از نظر کشاورزی‌سال وفورنعمت خواهدبود بطوری که ایران نظیر سال ۵۱ راهرگز بخودندیده‌واز همه‌لحاظ کم سابقه خواهدبود حتی‌ما **می‌توانیم به‌کشور های دیگرغلات‌ودیگر محصولات کشاورزی را صادر کنیم** در جنوب ایران مانندخوزستان وبخصوص فارس که‌درچندسال اخیروضع کشاورزی چندان خوبی نداشته است‌بسیاردرخشان خواهدبود .

اوضاع جوی ایران

ستاره ها، سال ۱۳۵۱ راسال نزول رحمت پیش‌بینی می کنند.زمستان پر برف‌وبارانی خواهد داشت‌بطوری که‌براثر بارندگی کمبود آب در سراسرایران برطرف خواهدشد و حتی برای چندسال آینده هم آب ذخیره می شود . برعکس سال ۵۰ سال ۵۱تابستان‌بسیارخوب و معتدلی خواهیم‌داشت که‌هواچندان گرم‌و سوزان نخواهدشد وباحتمال قوی چند بارندگی نافع هم در فصل‌تابستان‌خواهیم داشت . پائیز همراه بابادوطوفان‌خواهد بود که موجب ضرر و زیانی‌نخواهد شد. سال ۵۱ از سیل‌وویرانی خبری‌نخواهد بود.

وقایعی مهمی که درسال ۱۳۵۱ رخ خواهد داد

درسال ۱۳۵۱ایران کاملا درآرامش وسکون خواهدبود و از این بگومگو ها وباصطلاح گانگستر بازی بچگانه خبری نخواهد بود سال ۱۳۵۱ یکی از آرام‌ترین‌و درخشانترین سالها خواهد بود واین بیشتر بدان‌سبب‌است که‌وارد نیمه دوم‌قرن‌خواهیم شد .

قراردادهای بزرگی که جنبه‌اقتصادی بهداشتی و فرهنگی خواهد داشت بامماللك فرانسه ایتالیا و آلمان‌منعقد خواهیم کرد که تماما بخصوص از جنبه اقتصادی آن بنفع ایران خواهد بود .

مجلس‌شورای ملی که یکی‌ازپرشورترین دوره‌های قانونی خود را خواهد گذراند .

خواهدبودو به صلح‌وآرامش جهان کمك خواهدکرد.

پیش بینی درباره هنرمندان ایران

سال ۱۳۵۱، رامی توان سال فعالیت فعالیت خوانندگان جدید دانست ، در این سال خوانندگان جدیدی پا به عرصه وجود خواهند گذاشت ، که دو تن از آنها به اوج‌شهرت و موفقیت خواهند رسید و رقبای خود را ازمیدان بدر کرده‌ودرسراسر ایران زبانزد ، عام‌و خاص‌خواهند گردید.چندتن ازخوانندگان وهنرمندان سینماو تاتراز کار کناره ـ گیری خواهندکرد ومیدان را به‌دیگران واگذار می کنند .

پوری بنائی

درسال ۱۳۵۱، پوری بنائی کماکان مورد محبوبیت خواهدبود و کارهنریش رونق‌بیشتری خواهد داشت .به‌چندکشور منجمله به آمریکاسفر خواهدکرد . ستاره ها ، ازدواج‌و یا ادامه‌عشقی شدید رابرای اوپیش‌بینی می کنند.

بهروز وثوقی

بهروز وثوقی

ستاره ها، برای بهروزوثوقی ، سال پرفعالیت را پیش‌بینی می کنند ، دراواسط سال از یك خطر جانی نجات‌پیدامیکند کماکان از سوکسه های‌عشقی‌برخوردار خواهدبود، که‌او هیچکدام را نخواهد پذیرفت.

نعمت‌الله آغاسی

آغاسی

درسال ۱۳۵۱ ، آغاسی خود بخود ازکار کناره گیری خواهدکرد وفعالیت ومحبوبیت او در امر خوانندگی به‌صفر خواهدرسیدوفعالیت خود را در رشتـــه دیگری متمرکز خواهدکرد که صد در صد نظیر همان موفقیت خوانندگی را برای اوخواهدداشت .

زری خوشکام

زری خوشکام

زری‌خوشکام درسال ۱۳۵۱، فعالیت درخشان‌وچمشگیری‌خواهد داشت،شهرت او از دیگرستارگان ایرانی فزون ترخواهد شد ، باحتمال یقین صاحب فرزندی‌خواهد شد.

نیازمندیها
تلفنهای۳۱۱۲۲۹ـ۳۱۱۲۲۷

آگهیهای متفرقه

سرویس نومان
Naumann
چرخهای خیاطی وگلدوزی
تلفن : ٦٦٢٥٤٥
مادران ارجمند با تلقیح واکسن بیماریها جگرگوشه های خودرا از چنگال امراض مهلک نجات دهید در اجرای این مقصود تلقیح کلیه واکسنها از قبیل سرخك ـ فلج اطفال ـ دیفتری وکزاز ـ سیاسرفه ـ آبله ـ حصبه ـ سل ـ وبا ـ بطور رایگان برای‌کلیه‌مراجعین انجام می شود .
آدرس ـ گمرک خیابان شیروخورشید چهارراه استخر سازمان پزشکی استخر تلفن ـ ٩٥٤٠٠٤ ـ ٩٥٤٠٠٥ ـ ٩٥٠٥٨١ ـ ٩٥١٧٩٣ آ ـ ٨٥٠٥٤
اسناد لاوصولی خریداریـه ٣٥١٦١٧
چرخ خیاطی خود را با ٦٠ ریال ماهانه در منزل خود تعمیر نمائید تلفن ٧٦٠٧٩٤ ١ـ٢ آ ـ ٨٤٨٦٠

گاز

ایران‌گاز
پخش گاز ۸۲۷۱۳۱
تعمیرات ۸۲۳۰۵۱ـ۵۳
قبول سفارش همه روزه از ۷ صبح الی ۱۱ شب
نمایشگاه مرکزی خیابان شاهرضا شماره ۳۲۰

ارساگاز
۸۲٤۰۲۱

شرکت بوتان
پخش گاز ۹۵۳۰۵۱
سرویس ۳۱۳۱۶۱
صدور کارت تغییر آدرس ۳۱۳۱۶۱
فقط فروش ۳۰٤۷۱۱
قبول سفارشات گاز از ۷ صبح الی ۹ شب

پرس گاز
گازوسرویس
غرب خیابان پهلوی ۹٦۳۰۲۱ الی ۹٦۳۰۲۵
شرق خیابان پهلوی ۸۲۲۰۲۵ الی ۸۲۲۰۲۱
۸۳۰۰۳۵ الی ۸۲۰۰۳۱
از ۷ صبح تا ۱۰ شب
تلفن مخصوص تعمیرات ۸۲٦۲٤۰

تعمیرگاه و سرویسهای مجاز کولر و بخاری و آبگرمکن ارج در تهران

تعمیرگاه مجاز ۱۰۱	شاهرضا پل چوبی شماره ۱۰۸۹	تلفن ۷۵۸۱۸۵ ۷۵۹۵۹۷
تعمیرگاه مجاز ۱۰۷	امیریه چهارراه معزالسلطان جنب کوچه حسابی	« ۵۳۵۱۸۵
تعمیرگاه مجاز ۱۱۱	شهناز ایستگاه رسومات شماره ۵۱۶	« ۳۱۸۷۷۱
تعمیرگاه مجاز ۱۱۲	حشمت‌الدوله بین چهارراه پیروزوگلشن	« ۶۶۳۵۸۴
تعمیرگاه مجاز ۱۱۴	شهرری خیابان قم جنب ژاندارمری	« ۵۹۱۴۸۱
تعمیرگاه مجاز ۱۱۵	خیابان خراسان خیابان لرزاده آتابك غربی	« ۳۵۶۵۵۶
تعمیرگاه مجاز ۱۱۶	خیابان بهارمقابل بیمارستان شهربانی	« ۸۲۵۷۷۶ ۸۳۲۹۰۴
تعمیرگاه مجاز ۱۱۷	خیابان کندی (نواب شمالی) نبش صالحی جنب پرده گرکره روشه	« ۹۵۸۶۶۹
تعمیرگاه مجاز ۱۱۹	داودیه خیابان ظفرخیابان نفت	« ۷۷۴۹۹۵
تعمیرگاه مجاز ۱۲۰	سلطنت‌آباد مقابل گلستان دوم	« ۷۷۲۴۵۴
تعمیرگاه مجاز ۱۲۱	فرح‌آباد ژاله مقابل ساختمانهای بانك رهنی	« ۷۹۵۷۰۳
تعمیرگاه مجاز ۱۲۲	شهرری سه‌راه ورامین مقابل بانك صادرات	« ۵۹۴۲۰
تعمیرگاه مجاز ۱۲۳	نارمك خیابان سامان نرسیده به سرسبز	« ۷۹۳۴۸۵
تعمیرگاه مجاز ۱۲۴	خیابان سیروس مقابل پمپ بنزین	« ۳۵۰۱۸۴
تعمیرگاه مجاز ۱۲۵	شاهپور بازارچه شیخ هادی قدیم جنب بانك ملی	« ۲۸۲۸۸
تعمیرگاه مجاز ۱۲۶	نارمك‌سیمتری‌بعد ازفلکه‌هفت‌حوض‌مقابل‌فروشگاه ایوان	« ۷۹۲۶۴۸ ۷۹۳۹۱۹
تعمیرگاه مجاز ۱۲۷	فرح‌آباد ژاله میدان بروجردی خیابان پرنده	« ۳۹۱۸۷۵
تعمیرگاه مجاز ۱۲۸	انتهای خیابان خوش نبش خیابان سینا	« ۹۶۰۹۰۴
تعمیرگاه مجاز ۱۲۹	آیزنهاور اوایل بهبودی پلاك ۵/۵۷ مؤسسه ایران‌تاك	« ۹۷۶۲۱۸ ۹۷۲۱۸۱
تعمیرگاه مجاز ۱۳۰	تهران پارس خیابان بهارجنب مسجد	« ۷۸۲۲۴۶
تعمیرگاه مجاز ۱۳۱	فرح جنوبی خیابان تخت طاوس خیابان قربانخانی	« ۷۶۱۱۲۵
تعمیرگاه مجاز ۱۳۲	خیابان شاهپور نبش خیابان ارامنه	« ۲۸۸۲۸
تعمیرگاه مجاز ۱۳۳	خیابان تاج بین بهبودی وشادمان	« ۹۷۲۵۹۵
تعمیرگاه مجاز ۱۳۴	شهباز ـ غیائی مقابل بانك ملی	« ۳۵۰۴۰۳ ۳۵۵۰۲۴
تعمیرگاه مجاز ۱۳۵	خیابان دولت سه‌راه نشاط	« ۸۶۲۹۸۴

تعمیرگاه و سرویسهای مجاز یخچال ارج در تهران

تعمیرگاه مجاز ۱۰۱	شاهرضا پل چوبی شماره ۱۰۸۹	تلفن ۷۵۸۱۸۵
تعمیرگاه مجاز ۱۰۲	بلوار الیزابت اول کاخ شمالی دست راست	« ۶۲۳۶۰۵
تعمیرگاه مجاز ۱۰۳	شاه چهارراه پیروز شماره ۱۵۷/۹	« ۴۰۶۶۴
تعمیرگاه مجاز ۱۰۴	انتهای نظام‌آباد خیابان سبلان	« ۷۹۱۷۶۱
تعمیرگاه مجاز ۱۰۵	عباس‌آباد فرح جنوبی ایستگاه اندیشه	« ۷۶۵۳۸۷
تعمیرگاه مجاز ۱۰۶	آذربایجان بین خوش وسلسبیل	« ۹۵۸۷۱۷
تعمیرگاه مجاز ۱۰۷	امیریه چهارراه معزالسلطان جنب کوچه حسابی	« ۵۳۵۱۸۵
تعمیرگاه مجاز ۱۰۸	خیابان ژاله مقابل مجلس تعمیرگاه یخچال مایاك	« ۳۹۲۲۳۴
تعمیرگاه مجاز ۱۰۹	جاده قدیم شمیران مقابل سه‌راه زندان پلاك ۷۴۴ مؤسسه ایران تکنیك	« ۷۵۵۳۰۹
تعمیرگاه مجاز ۱۱۰	خیابان تاج سه‌راه تهران ویلا جنب مسجد مؤسسه آرین سرویس	« ۹۷۲۷۹۳

۵۰۰ هزار سفر بخیر

در تهران ، چمدان ها برای سفر نوروزی بسته می شود . مردم تهران از هم‌اکنون درصدد فراهم کردم مقدمات سفر نوروزی هستند تادر آستانه‌نخستین روز های سال جدید به دیگر شهر های ایران و خارج سفر کنند .
خبرنگاران اطلاعات در جستجوی برنامه های سفری شرکت های حمل و نقل این گزارش پرنکته و جالب را تهیه کرده‌اند :

قطار های مسافربری طی مدت ۱۵ روز نود هزار نفر مسافر تهرانی را به شهر های ایران خواهند برد و از شهرستان ها به تهران خواهند آورد .

۳۰ قطار مسافربری هر روز چهاربار و هر دفعه ۵۰۰ مسافر را از تهران کوچ خواهند داد . باین ترتیب عده مسافرانی که در روز با قطار به سفر میروند به شش هزار نفر خواهد رسید و با احتساب مدت ۱۵روزایام تعطیل مدارس این رقم به نود هزار نفر خواهد رسید.

*** مسافران اتوبوس**

مسافربری های درجه‌یک‌از ۲۶ اسفند تا ۳ فروردین اقدام به حمل مسافر به نقاط کشور خواهند کرد . در این مدت در تمام طول روز هر یکساعت‌یکبار یک دستگاه اتوبوس به شمال و یک دستگاه اتوبوس به شیراز و یک دستگاه اتوبوس به خراسان خواهد رفت . با هر اتوبوس ٤٢ نفر مسافر به سفر می روند . مجموع اتوبوس هائی که در خطوط رفت‌و آمد خواهند کرد ۱۰۰۰ دستگاه است و طی این مدت بیش‌از صدوپنجاه هزار مسافر به سفر های نوروزی خواهند رفت .

رویهمرفته در ایام عید از طریق هوا، راه‌آهن ، و جاده ها جمعیتی میان ۴۰۰ تا ۵۰۰ هزارنفر از تهران خارج خواهند شد و یا به تهران خواهند آمد .

براساس آمار سال گذشته حدود ۴۰ هزار اتومبیل و شاید هم کمی بیشتر در مدت ایام عید به سفر خواهند رفت .

مدیرعامل شرکت تی‌بی‌تی در این باره گفت :

رویهمرفته در سال‌گذشته از۲۵ اسفند تا ۳ فروردین روزانه دو هزار نفر با اتوبوس های این شرکت به مناطق مختلف کشور مسافرت کرده‌اند .

مدیر شرکت ایران‌پیما در این‌باره گفت :

این شرکت نیز مانند سایر شرکت های مسافربری در ایام عید چند دستگاه به اتوبوس های خود میافزاید . و بطور تقریب روزانه ۲۵۰۰ نفر در ایام عید با اتوبوس های این شرکت به مسافرت عید میروند : اما امسال انطور که باید از این برنامه استقبال نشده است .

در سال گذشته این شرکت روزانه ۷۵ اتوبوس را در این ایام به سایرنقاط کشور اعزام داشته است :

هواپیمائی ملی ایران نیز طی آماری از پرواز های نوروز گذشته این ارقام را دراختیار ما گذاشت .

از ۲۸ اسفند تا دوم فروردین ۱۳۵۰ مجموعا ٥٤ پرواز به شهر های آبادان، شیراز ، مشهد ، اصفهان داشته است که مسافران نوروزی آن بالغ بر ۱۸۸۰ نفر می باشد امسال علاوه براین پرواز ها سه پرواز فوق‌العاده نیز برای‌مسافران عید دایر می گردد .

*** اقدامات احتیاطی**

پلیس راه در تمام مدت عید در طول جاده ها به نظارت خواهد پرداخت و مقررات همراه داشتن گواهی نامه ، کارت مالکیت اتومبیل و ورقه بیمه رعایت خواهد گردید . زنجیر چرخ برای جاده های کوهستانی و سایر لوازم ضروری از جمله وسائلی است که باید اتومبیل ها با خود همراه داشته باشند .

در این مدت وزارت بهداری پست های امدادی در طول جاده ها مستقر خواهد کرد و وزارت راه واحد های مکانیکی سیار بکار خواهد انداخت .در موارد ضروری تعمیرات مجانی انجام خواهد شد و در صورت احتیاج بنزین رایگان نیز دراختیار اتومبیل ها قرار خواهد گرفت .

هنگام خداحافظی رسیده است، بچه‌ها ، همدیگررا می‌بوسند

هرساله در این ایام ، مسافران عید از ۲۵ اسفند تا سوم فروردین ماه برای خرید بلیط مراجعه می کنندواین شرکت در نوروز گذشته در روز ۸۰ اتوبوس به‌مناطق مختلف کشوراعزام داشته است.

بیشتر مسافران عید را کارمندان و فرهنگیان تشکیل میدهند که این عده از روز ۲۹ اسفند به شهر های مختلف مسافرت می کنند . مسافران عید اکثرا شهر های اصفهان و شیراز را برای گذراندن تعطیلات عید انتخاب می‌کنند.

بطور مثال سال گذشته‌در این ایام‌شرکت روزانه ۱۵ اتوبوس فقط به شیرازاعزام داشته است . تعداد مسافرین نو.وزدر بعضی مواقع بقدری می رسد ، که ما اجبارا تا صد اتوبوس روزانه دراختیار آنها میگذاشته‌ایم .

مدیر شرکت مسافربری لوان‌تور در همین زمینه گفت :

در ایام عید براثر ازدحام مسافر سرویس های فوق‌العاده خواهیم داشت و پس‌از تعیین نرخ از روز ۲۵ اسفند شروع به فروش بلیط خواهیم کرد .

در سال گذشته در ایام عید این‌شرکت روزانه با ٦٠ اتوبوس به نقاط مختلف کشور مسافر حمل کرده است . که‌بطور تقریب در حدود دو هزار نفر در روز مسافران این شرکت بوده‌اند .

مدیر شرکت میهن‌تور درباره مسافران عید گفت :

مانیز مانند سایرشرکت‌های مسافربری در این ایام حالت فوق‌العاده داریم و به سرویس های خود اضافه می کنیم . ولی امسال استقبال چندانی از مسافرت عید نشده و دلیل عمده ان سرما ووضع جاده هاست .

یك گزارش از کلاس درس

استاد، همه دنیا، مادی فکر نمیکند!

گزارش این بار را از کلاس های درس دانشگاه، اختصاص داده‌ایم بدرس دکتر محمد علی اسلامی ندوشن، نویسنده و محقق معروف و استاد دانشگاه، تحت عنوان «تمدن و فرهنگ ایران پیش از اسلام». آنچه در ذیل میخوانید، شرحیست که استاد در مقدمه درس خود، درباره مفاهیم و طبقه بندی های تمدن و فرهنگ عنوان نموده است :

«بحث‌درباره تمدن و فرهنگ بشری تا حدود زیادی‌مبهم و پیچیده است، واختلاف نظر زیادی بخصوص دراین اواخر وجود داشته‌است که «فرهنگ» چیست و «تمدن» کدامست ؟ از دیدهای مختلف . اظهار نظرها متفاوت است ، ولی‌بطور کلی،ودر میان همه دانشمندان ، کلمه «تمدن» و کلمه«فرهنگ» باپیشرفت مترادف است ، اما پیشرف نیز خود مفاهیم گوناگونی را دربر میگیرد ، در زبان فارسی کلمه «تمدن» کلمه جدیدی است ، ودر گذشته وجود نداشته بلکه «مدنیت» بکار برده میشده است که همین معنی را میرسانه ، حتی در زبانهای اروپائی هم این لغت جدیدی است .ومفاهیم آنهم‌از قبیل‌تشکیلات وسیع‌شهری واسباب وابزار های مختلف‌مادی، مفهوم نسبتا جدیدی هستند، میتوان گفت که تمدن زائیده دوران صنعتی است و ترجمه ایست از CINILISATION فرانسوی و انگلیسی که خود از لغت CIVIL بمعنی شهری گرفته شده است ، طبق زندگی جدید صنعتی مفهوم تازه‌ای را ایجاب میکردکه‌لغت های تمدن‌و متمدن‌گویای آنند، اما راجع باینکه چه چیزی را تمدن دانسته‌اند عقاید متفاوت است ، مثلا روشنفکران قرن هیجده فرانسه ،اقدامات و پیشرفت های مادی و معنوی بشر را تمدن دانسته‌اند ، یعنی هر اقدامی برای بهتر کردن انسانیت انسان:

«تمدن عبارتست از سازمان ها وآئین هائی که بتوانند نظم و صلح و سعادت را برجهان حاکم ساخته .رمینه‌مساعدی برای تعالی ذوقی و فکری بشر فراهم سازد ، خلاصه آنکه پیروزی روشنائیها را برتاریکیها میسر سازد و بهمه جوانب فکر بشر امکان پیشرفت داده شود.»

نکته مهم اینکه اصولا تمدن اکتسابی است نه‌ذاتی بشر، چنانکه اگر انسانی از جوامع انسانی دور مانده‌وچیزی نیازمود، موجودی «بی‌تمدن» بارخواهد آمد . چنانکه همین چندی‌قبل در اسپانیا طفلی پیدا شده بود که بعلت دورماندن از جامعه انسانها ، وحشی بارآمده بود و بجای حرفزدن جیغ میکشید ، پس‌تمدنی که‌داریم مجموعه آموخته های‌ماست، که‌از پدران خود یا دیگر انسانها تقلید کرده‌ایم .

تطابق بامحیط

ازاین که بگذریم ، میدانیم انسان از نظر رشدطبیعی موجودی عاجز است ، حال آنکه حیوانات خیلی سریعتر رشد میکنند ، رابطه‌ای که بین این‌کندی رشد و پیشرفت تمدن‌وجود دارد، اینست که هرچه آهنگ رشد کندتر باشد، امکان جا دادن معلومات در ذهن بشر بکار انداختن قوای فکری‌ازطرف وی بیشتر میگردد ، همین امر باعث شده که با گذشت زمان، انسان‌بجای کمک گرفتن از نیروی بدنی در مقابله با آفاتی‌که وی را تهدید میکنند ، از عقل خویش کمک بگیرد،موضوع‌دیگر مسئله تطابق با محیط است ، چه‌بشر در هر محیطی که‌هست قابلیت تطبیقش از سایر حیوانات بمراتب بیشتر است .

حال می‌پردازیم به‌تقسیم بندی تمدن بشری از ابتداتا حال حاضر ، دوران تمدن بشر به سه‌قسمت عمده ومشخص تقسیم شده است یکی دوران مذهبی ، دیگر دوران متافیزیک یاماوراءالطبیعه ، وسوم دوران مادیت است . بشر از آغاز تمدن ، نخست دوران مذهبی را گذرانده ، یعنی تمام‌افکارش تحت‌الشعاع مذهب بوده و دیدی کاملا مذهبی داشته ، که وی را بقبول رابطه‌ای مرموز میان عوامل طبیعت معتقدمی‌ساخته است ، این برداشت بامرور زمان کم‌کم تعدیل شده و تبدیل به دیدی ماوراءالطبیعه گشته ، در اینجا درواقع یکتا پرستی جانشین چند خدابرستی ورب‌النوع پرستی شده‌است.

مرحله سوم که با زندگی صنعتی شروع شده مرحله‌ای مادی است، دراین دوره بشر کوشش میکند تا امور را تابع علت‌ومعلول های منطقی دانسته واین علت ها را، علل مادی وملموس بداند نه‌علل مرموز و غیبی، گرچه این به‌آن معنی نیست که تمام اسرار طبیعت بر بشر کشف شده . ولی تفکر، تفکر مادی گردیده اگر چه همه رموز طبیعت بربشر معلوم نباشد .

دانشجو : «دیدیم که تمدن تاکنون ۳ جبه مذهبی ، متافیزیک و مادی داشته‌است، حال آنکه در مرحله قبل از مرحله مذهبی هم ، تمدنهائی بوده‌اند که مادیگری و متافیزیک را شناخته‌وپذیرفته بودند ، مثل‌یونان قدیم در زمان افلاطون.»

استاد: «منظور اینست که فکر مسلط بر بشردر ۳مرحله چنین بوده است، و اینکه فرضا در یونان باستان ،نشانه‌هائی ازهرسه مرحله دیده شده امریست استثناء که در موردهمه جهان آنروز صادق نبوده است.»

دانشجو: «اگر دنیای امروز را تنها اروپا و آمریکای پیشرفته صنعتی ندانیم که بمرحله مادیت رسیده‌اند ، در بقیه دنیا عقیده «مادیت گسترش نیافته و فکر غالب در اینگونه‌کشور ها مادیگری و ماتریالیستی نیست .

استاد : «بله . در همه دنیا چنین وضعی نیست، ولی اندیشه‌حاکم بردنیا . همان مرحله مادیت است که از آن یاد کردیم . یعنی درهر جا که لابراتوار و ماشین راه پیدا کرده، خواه ناخواه مادیت هم بوجود آمده و تاحدودی پذیرفته‌شده، یا اگر ما سوار هواپیما شده و با اطمینان پرواز می‌کنیم ،در حقیقت به مادیت ملموس اعتماد کرده و آن را پذیراشده‌ایم، صرفنظر از عقاید و معتقدات ، بشر امروزی علم را بکارگرفته وبه‌آن بناچارتن داده است بنابر این این فکر برجهان تسلط پیدا نموده است».

دانشگاه‌زیرزره‌بین

● درهفته قبل ، خبرنگاردانشگاهی‌که خوددانشجوست چندین بار برای مصاحبه با رئیس دانشکده اقتصاد دانشگاه تهران باین دانشکده رفت و جالب اینکه در هیچیک از این موارد نتوانست بااو ملاقات کند ، و باسکرتر ایشان و درهای بسته مواجه شد . ازماکه گذشت ولی اگر یک دانشجوی اقتصاد هم بخواهد برای‌حل مشکلش نزد رئیس دانشکده خود برود او راهم راه نخواهند داد ؟ ودر این صورت آیا چنین دانشجوئی حق نخواهد داشت که از مقامات دانشکده خود ناراضی باشد ؟

● مساله دائر کردن یک رستوران بزرگ برای دانشجویان دانشگاه تهران که از مدتها قبل صحبت آن بود ،هنوز از مرحله حرف نگذشته، و دانشجویان دانشگاه تهران همچنان ازداشتن یک رستوران وسیع و مجهز محروم هستند .

● بلیست دانشکده هائی که یک تلفن عمومی بیشتر برای استفاده دانشجویان خود ندارند دانشکده اقتصاد را هم باید اضافه کرد . مضافا باینکه دراغلب مواقع همین یک تلفن منحصر بفردهم خراب است .

● چند تن از دانشجویان دانشکده حقوق در صدد برآمده‌اند نشریه‌ای با آثار و نوشته های دانشجویان این دانشکده منتشر سازند و گویا سرپرستی دانشکده و مقامات دانشگاه هم دراین مورد قول هرگونه مساعدتی‌را داده‌اند .دانشکده حقوق گرچه مدتهاست صاحب نشریه‌ای شده است . لیکن مطالب آن تماما توسط استادان دانشکده نوشته میشود ولی نشریه جدید صرفا بمطالب دانشجویان اختصاص خواهد یافت . ماهم امیدواریم که دانشجویان حقوق در اینکار تازه خود موفق باشند .

● باننزدیک شدن تعطیلات نوروز، مراجعه دانشجویان دانشکده های مختلف برای دریافت ورقه استفاده از بلیط نیم بهای راه‌آهن مخصوص دانشجویان افزایش یافته و اینروزها دبیرخانه های دانشکده هاملو از دانشجویانی است که قصد مسافرت‌با راه‌آهن را در ایام‌عید دارند . دانشجویان معتقدند که بهتر است استفاده از نیم بهای راه آهن برای آنان نیز مثل سایر دانشگاه ها و مدارس عالیه برای تمام ایام سال میسر باشدنه در تعطیلات نوروزی و تابستانی .

دانشکده های مختلف ، توده های‌مسافرتی‌مختلفی جهت استفاده دانشجویان در ایام نوروز ترتیب داده است از جمله دانشکده حقوق ۴۵ نفر از دانشجویان خود را بادریافت ۲۵۰۰ ریال به بندرعباس و جزیره قشم خواهد بود .

آگهی استخدام

سازمان بیمه های اجتماعی برای خدمت در مرکز درمانی‌رضا پهلوی اصفهان به یکنفر پزشك متخصص بیماریهای داخلی و قلب و یکنفر متخصص جهاز هاضمه نیازمند است .

داوطلبان میتوانند بمنظور آگاهی از شرایط استخدام به اداره امور استخدامی سازمان بیمه های اجتماعی واقع در خیابان آیزنهاور مراجعه فرمایند .

سازمان بیمه های اجتماعی

۱ـ۲ آ ـ ۴۷۹۴

دنیای ورزش

این هفته همراه با دهها عکس‌رنگی‌و آخرین رویدادهای‌دنیای ورزش‌منتشر شد

دانشجویان‌دانشگاه پهلوی گله‌دارند

یکساعت‌سینی در دست و منتظر!

دانشجویان دانشگاه پهلوی در باره مشکلات‌خود بانماینده اعزامی «اطلاعات» سخن می گویند .

همه مشکلات دانشجویان به امور تحصیلی و آموزشی ختم نمیشود ، در زمینه های مالی واجتماعی نیزدانشجویان مشکلاتی دارند که کم و بیش توسط خود آنها و یا نمایندگانشان با مقامات دانشگاهی در میان گذاشته میشود . برای‌آگاهی از چگونگی‌مشکلات‌دانشجویان دانشگاه پهلوی ،نویسندگان اطلاعات ضمن گفتگو بابیش از ۱۰۰ دانشجوی دانشگاه پهلوی‌باگوشه‌ای‌از مشکلاتی که دانشجویان این‌دانشگاه دارند ، آشنا شده‌اند .

● بالا بودن سطح هزینه زندگی در شیراز ، این‌شهر را در ردیف شهر های‌گران ایران قرارداده است،زندگی در شیراز گرانتر از شهر های دیگر ایران تمام میشود و در این میان دانشجویان از گرانی این شهر بی‌بهره نمانده‌اند .

● بالا بودن سطح هزینه زندگی در شیراز با جیب دانشجوئی چندان سازگار نیست بدین جهت،بزرگترین مشکل غیر آموزشی دانشجویان دانشگاه پهلوی گرانی شیراز است ، لیکن دراین‌میان دانشگاه پهلوی هم خرج تراشیهائی برای دانشجویان میکند و در افزایش مشکلات مالی دانشجویان سهمی بخود اختصاص میدهد .

●دانشجویان این‌دانشگاه بعنوان نمونه میگویند که مجبورند در هنگام ثبت نام علاوه بر پرداخت شهریه کلان و بهای کتابهای‌گران قیمت کلیه بدهی‌های‌گذشته خود بعلاوه کرایه ۳ تا ۴ ماه خوابگاه دانشجوئی رانیز یکجا پرداخت کنند وبدیهی است که این مساله برای بیشتر دانشجویان مشکلاتی فراهم می آورد .

● دانشجویان دانشگاه پهلوی به قیمت کتابهای درسی خود اعتراض دارند، آنان میگویند که قیمت کتابها فوق‌العاده گران‌است. بعلاوه هر سال احتمالا کتاب ها عوض میشوند و بدین‌جهت دانشجویان نمیتوانند کتابهای سال گذشته را به فروش برسانند تا قسمتی از هزینه کتابهای درسی سال جدید را تامین کنند .

* براساس بر آورد ما، هر دانشجو با توجه به آنکه قسمت اعظم کتابها به زبان انگلیسی و چاپ خارج‌است، سالانه در حدود ۶۰۰ تا ۷۰۰ تومان‌فقط‌پول کتاب میدهد .

* سلف سرویس کوی دانشگاه برای دانشجویان کوچك است و گنجایش کافی ندارد ، بار ها مشاهده شده است که در مقابل سلف سرویس صف های طویل تشکیل گردیده است. بطور متوسط در روز های شلوغ ـ که معمولا چنین است ـ هر دانشجو تاحدود یکساعت در صف طویل سلف سرویس به انتظار دست یافتن به سینی غذا وقت صرف میکندوتازه وقتی هم غذا میگیرد بار ها اتفاق می افتد که سینی در دست به دنبال صندلی میگردد ، چرا که جای خالی کمتر بدست می آید .

* در دانشگاه پهلوی به خواست های دانشجویان بی اعتنائی میشود و نتیجه این بی اعتنائی سبب شده است تا در انتخابات نمایندگان دانشجویان جز عده قلیلی شرکت نکنند ، و حتی‌بارها اتفاق افتاده است که تعداد کاندیداهاازتعداد نمایندگان مورد لزوم کمتر شود، بعضی ازدانشجویان دانشگاه‌پهلوی در این باره میگویند:وقتی کسی‌به حرف ما گوش‌ندهد. ترجیح میدهیم نمایندگانی نیز نداشته باشیم ، بعلاوه آنان گله‌دارند که‌دانشجویان با بهانه های اندك ازدانشگاه اخراج میشوند و رای‌شورای دانشگاه در این موردهمیشه به اتفاق آراء اتخاذ میشود و در این میان به دانشجو فرصت دفاع از خود را هم نمیدهند .

* در مورد فعالیت های هنری دانشجویان ، جنب و جوش فراوانی به چشم نمی خورد ، کمتر گروهی از هنرمندان تئاتر یا رادیو تلویزیون برای اجرای‌برنامه های‌هنری به دانشگاه‌دعوت میشوند و فعالیت های خود دانشجویان نیز چندان‌مورد تشویق قرار نمیگیرد .

آگهی‌مزایده اتومبیل‌سواری مستعمل دولتی

سازمان مرکزی شرکت ها وابسته بوزارت اقتصاد یك دستگاه اتومبیل سواری پلاك‌مدل ۶۶ را از طریق مزایده کتبی ونقدی بفروش میرساند.

داوطلبان میتوانند همه روزه باستثنای ایام تعطیل از ۸صبح تا۴ بعداز ظهر برای مشاهده اتومبیل و دریافت اوراق شرایط مزایده بدبیرخانه سازمان واقع در خیابان سپهبد زاهدی چهار راه سپندشماره ۲۱۰ مراجعه و یك نسخه از شرایط مزایده را باقید قبولی امضاء نموده به پیوست پیشنهاد خودتا آخروقت اداری روز ۵۰ر۱۲ر۲۱ تسلیم نمایند . پیشنهادات واصله‌درساعت ده صبح روز ۵۰ر۱۲ر۲۲ قرائت میشود حضور پیشنهاد دهندگان در جلسه آزادو سازمان مرکزی در رد یاقبول‌پیشنهادات مختار است م‌الف ۱۵۳۷۷

سرپرست سازمان مرکزی شرکتها امیر کلالی

جناب خانم دکتر فرخ‌رو پارسای

وزیرمعظم آموزش وپرورش

فقدان اسف‌انگیز پدر بزرگوار ودانشمند آن جناب موجب کمال تاثر گردید . این اندوه بزرك سوك همه فرهنگیان است . ضمن اینکه خود رادر غم و اندوه شما شریك میدانیم بانهایت تاسف حضورآن وزیربا تدبیرو خانواده گرامی تسلیت عرض مینمائیم .

رئیس آموزش و پرورش منطقه اردبیل: سبطی ـ رئیس دبیرستان صفوی : غفارزاده ـ رئیس دبیرستان پهلوی : حبیبی ـ رئیس‌دبیرستان کسری : بدر ـ رئیس دبیرستان ابومسلم : عقیلی ـ رئیس دبیرستان شاه عباس کبیر : میر بشیر رئیسی ـ رئیس دبیرستان آذرآبادگان : آصف ـ رئیس دبیرستان مهرگان : محفوظی ـ رئیس دبیرستان پوراندخت: درودیان ـ رئیس دبیرستان آزرم: متیقنی ـ رئیس دبیرستان تدین: افخمی ـ رئیس‌دبیرستان هدایت: هدایت اللهی ـ رئیس دبیرستان ۲۵ شهریور: منصوری ـ رئیس‌دبیرستان‌جهان علوم: کلاعیچی ـ رئیس دبیرستان رازی : میرزارحیمی ـ رئیس دبیرستان هدف : صداقت ـ رئیس دانشسرای دختران: وحیدی ـ رئیس‌دبیرستان‌جعفری‌اسلامی: اصیلی ـ رئیس هنرستان کشاورزی : برهانی ـ رئیس‌مدرسه راهنمائی شماره یك : هدایت ـ رئیس مدرسه راهنمائی‌شماره دو : معمار تدبیری ـ رئیس مدرسه راهنمائی شماره سه: صفاپور ـ رئیس مدرسه راهنمائی شماره چهار : اجودی ـ رئیس مدرسه راهنمائی‌شماره‌پنج : شهبازی ـ رئیس دبستان کمال: نصیری ـ رئیس دبستان سنائی : مهرانی ـ رئیس دبستان ابن‌سینا : صهبا ـ رئیس‌دبستان‌ایراندخت : طیر ـ رئیس دبستان حکمت: صفری هدایت ـ رئیس دبستان شهدخت : اسکندری ـ رئیس دبستان ناهید : شیخ‌الاسلامی ـ رئیس دبستان انوری : طاهری ـ رئیس‌دبستان آموزگار : بهتری ـ رئیس دبستان رشدیه : لطفی نوشهر ـ رئیس‌دبستان چهارم‌آبان : قاسم‌زاده ـ رئیس دبستان رضا پهلوی : جباری ـ رئیس‌دبستان سعدی : محفوظی ـ رئیس دبستان شاه اسماعیل : خسروانی ـ رئیس دبستان شاه عباس کبیر : فیض‌الله‌زاده ـ رئیس دبستان شیخ صفی‌الدین : فائض ـ رئیس دبستان جعفری اسلامی : ارمی ـ رئیس دبستان‌جهان تربیت : سعید دانش ـ رئیس دبستان هدایت : هدایت‌اللهی ـ رئیس‌دبستان دهخدا: امامی ـ رئیس دبستان رهبر: کسرائی ـ رئیس دبستان مقدس: آموزگار ـ رئیس‌دبستان شمس حکیمی: زارع ـ مسئول تربیت بدنی : نظری ـ مسئول امور تربیتی : صالح‌زاده ـ مسئول پیشاهنگی : فرخی ـ مسئول سازمان جوانان شیروخورشید : یزدانی

شرکت سهامی پیرلس ایران

PEERLESS IRAN PUMP

سازنده پمپ های توربینی چاه عمیق

اطلاعیه

شرکت سهامی پیرلس ایران

سازنده انواع ـ پمپهای توربینی چاه عمیق آبیاری

توربینی با الکترو موتور شناور ظرفیت از ۵۰ تا ۱۸۰۰ گالن در دقیقه

توربینی با محور عمودی ظرفیت از ۲۵۰ تا ۲۲۰۰ گالن در دقیقه

شرکت سهامی پیرلس ایران بمنظور خدمات بیشتر به نمایندگان و مصرف کنندگان انواع تلمبه‌های عمیق آبیاری اقدام بتأسیس دفتر فروش در تهران به آدرس زیر نموده است

آدرس خیابان سپهبد زاهدی خیابان سپند شماره ۳۲ تلفن ۸۳۱۴۹۳

در جلسه پزشکان در موسسه‌اطلاعات :

آخرین قسمت

برای هر محله یک اورژانس

جلسه پزشکان که در باب درمان و دشواریهای درمان در سه ساعت و چند دقیقه برگزار شد، فرصت نظرجویی وراهگشایی بدست داد.دردو شماره گذشته اظهارات برخی از آقایان پزشکان را خواندید ، اینك به دیگر سخن های پزشکان توجه فرمائید .

دکتر مروستی: مشکلات کار را آقای پروفسور اعلم تشریح کردند ولی همانطور که‌از سوی «اطلاعات» اشاره شدباید راه درمان وحل این مشکلات را پیدا کرد . حقیقت اینست که دستگاه رهبری کنونی دانشکده پزشکی،خود، وارثیک‌نابسامانی در گذشته است، رئیس دانشکده پزشکی یک گزارش مفصل در حدود چهل صفحه از این خرابی‌هاونابسامانی‌هابرای رئیس دانشگاه فرستاده است، من‌شخصا عقیده دارم بایستی مقررات وقوانینی وضع‌شود و حتی به تصویب هیات دولت برسدکه‌هر رئیس دانشکده‌ای نتواند بمیل خود یـا خدای‌نکرده روی اغراض شخصی،بخش هائی را منحل بکند یا تخت‌خواب هـای بیمارستانی را کم کند و یا اساتید و دانشیارها را مثل توپ فوتبال پاس‌بدهد. اجرای اینچنین‌کاری خودازبار مشکلات خواهد کاست واما درباره درمان عمومی کشور باید بگویم این بیمه‌ای که امروز وجود دارد و بیمه‌گزار بیمار را مجبور می‌کند که حتما باید به فلان دکتر و یـا فلان‌بیمارستان مراجعه کند، صحیح نیست و اعتماد بیمار را سلب میکند درصورتی که یکی ازعوامل درمان اعتمادی است‌که باید میان پزشک و بیمار برقرار باشد . به‌نظر من، همانروزی که در هر محله‌ای برزن شهرداری یا کلانتری وجود دارد، بایدیک درمانگاه اورژانس‌هم ساخته‌بشود تا مردم در رفاه باشند.

دکتر معین‌زاده : اجازه میخواهم کـه ابتدا کمی درباره خودم صحبت کنم وبعد بطور کلی درباره سطح بهداشت مملکتی حرف بزنم: در سال ۱۳۳۰ پس از اینکه فارغ‌التحصیل شدم، در حدود چهار سال رشته تخصصی خود را در ایران‌گذراندم و بعدبه هزینه دانشگاه چند سالی‌بامریکا رفتم و بعد برگشتم به ایران. بعدازچند سالی که اینجا کارکردمو به رتبه‌دانشیاری وریاست بخش‌رسیدم بازبخرج دانشگاه و دولت فرانسه یکسال هم بپاریس رفتم و پس از اینکه برگشتم باز هم چند سالی بکار مشغول بودم‌تااینکه بایك ابلاغ‌بعد از چهارده سال و ششماه خدمت در سن چهل سالگی گفتند ازاین تاریخ به افتخار بازنشستگی نایل شده‌اید. البته از نظر شخص من فوق‌العاده خوب بود، چون حدود هزار و خرده‌ای تومان تا بیست ، سی‌سال دیگر- هرچه‌عمرم باشد- دریافت می‌کنم بدون‌اینکه‌در مقابلش خدمتی‌انجام داده باشم، ولی از یک جهت متاسفم و شرح این تاسف را عرض میکنم: روزی‌که شروع کردم، آقای پروفسور اعلم ، آقای دکتر بهشتی و سایر همکاران، حتی‌آقای دکتر فروزین اطلاع دارند نامی از «آندسکوپی»در دانشگاه وجود نداشت . این رشته را من انتخاب کردم ، سال‌های سال بخاطر علم زحمت کشیدم، به اروپا و امریکا رفتم و آخرین وسائل مدرن را که هنوز هم در بسیاری از دانشگاهها وجود ندارد تهیه کردیم و در سرویس همین‌آقای پروفسور اعلم‌بخدمت مشغول شدم و خدماتی انجام دادیم که‌خوشبختانه روزنامه اطلاعات تنها موسسه‌ای بود که جریان این خدمات را منتشر کرد .

اشیاء خارجی که از بدن بیماران‌بیرون آوردم همانطوری که‌اشاره‌شد ۴۶۰۰عدد بود. تمام این اشیاء الان بصورت یک موزه آنجا قرار دارد. یکی‌از آمارهای ما را آقای پروفسور در اروپا منتشر کردند و آن موردیست که چهل زالو در حنجره و مجاری تنفسی بیماری بوده است واین در دنیا بی‌نظیر است ، ولی بهر صورت، باهمه‌این خدمات‌خواستند وماهم‌بازنشسته شدیم وکنار رفتیم ولی متاسفانه قریب نیم میلیون تومان وسائلی که‌تهیه شده‌بود حالا بلااستفاده مانده است.من میخواهم بدانم آیا کسی هست که بتواند با این وسائل واین فیلمهای رنگی واین دستگاهها کار کند، آیا در این مدت یکسال و اندی که‌من نیستم حتی‌یکبارتوانسته‌اند دستگاه را روشن کنند. من حرفی ندارم ، رفته‌ام کنار و حالا از طریق دیگری به مردم‌خدمت میکنم ولی متاسفانه‌برای دستگاههائی که سالهای سال روی آنها زحمت کشیده‌شد و حالا بازدهی ندارد .

اطلاعات : در مورد درمان قرار بود مطالبی عنوان کنید، اگر خسته نیستید ، خواهش میکنم ادامه بدهید .

دکتر معین‌زاده: به نظر من بهترین‌راه حل‌این مساله همان طریقی است که‌بانک مرکزی ایران پیش گرفته است . بـانک مرکزی یک موسسه بهداشتی و درمانی خصوصی درست نکرده است، آمده در دفترچه‌ای اسامی اطبا، بیمارستان‌هـا ، آزمایشگاهها و رادیولژی‌ها را برحسب مناطق مختلف شهر دسته‌بندی کرده ودر اختیار کارمندانش قرار داده است.بیمار نگاهی به دفترچه میکند وهر طبیبی را که مورد پسندش بود انتخاب میکند ومی رود سراغ او..طبیب نسخه‌رادر سه‌برگ تنظیم میکند که یک نسخه برای خـودش میماند، یکی به داروخانه تسلیم میشود و نسخه‌دیگر توسط بیمار به‌بانك‌فرستاده می شود .

به‌این ترتیب بیمار هیچگونه درگیری‌مالی باپزشک،بیمارستان‌داروخانه‌وآزمایشگاهها پیدا نمیکند مضافا که‌مالیاتها نیز به‌نحو مطلوب‌تری وصول میشود .

دکتر سیف‌الدین نبوی : من بااجازه می‌خواهم مساله‌را از دید اجتماعی مطرح کنم. و برای این کار متوسل به آمار میشوم.مادرتهران ۲۲ بیمارستان‌خصوصی داریم و ۲۲۵۰ تخت‌خواب. یعنی دریک شهر سه میلیونی ۲۲۵۰ تخت خـواب خصوصی داریم. چهل درصدبیماران‌این بیمارستانها مریض های خصوصی‌هستند و ۶۰ درصد از آنها بیشتر توسط واحد های‌پراکنده‌بهداشتی وزارتخانه‌هاوسازمان های وابسته به طور قراردادی تامین می شود. چهل درصد از ۲۲۰۰ تخت‌خواب میشود هفتصد یا هشتصد تخت خـواب . حالا سئوال من‌مطرح میشود : چرا سه میلیون نفر جمعیت تهران فقط هفتصد تا هشتصد تختخواب داشته باشند ، چـرا وقتی که بیماران به دانشکده پـزشکـی مراجعه می‌کنند برای سه ماه بعد به‌آنها وقت داده میشود، چرا بیمارانی که به‌بیمه میروند بار دیگر به مطب های خصوصی مراجعه می‌کنند ؟

من میخواهم از موسسه اطلاعات‌بخاطر تشکیل این قبیل‌میزگردها واز سناتوراعلم بخاطر رکگونی ایشان تشکر کنم.

بهرحال نظر من اینستکه وضع فعلی بهداشتی مملکت در یك حالت پراکندگی بسر میبرد. بنده‌اعلام میکنم‌بابودجه‌فعلی و امکانات فعلی تمام ملت ایران می‌توانند درمان بشوند ولی نمیشود، چرا که مـا دارای‌یکسازمان متمرکز بهداشتی‌نیستیم به‌نظرمن‌بهترین راه تمرکز اموربهداشتی، مدیریت خوب و استفاده از تمام نیروی مالی، فکری، مغزی، وقدرت درمانی‌است.

سناتور عباس مسعودی در پایان جلسه گفت :

از آقایان پزشکان گرامی که قبول زحمت فرمودند و به اینجا آمدند تشکر می کنم. بحثی جالب بود. آقایان همه میدانند که شاهنشاه نسبت به‌تمام مسائل ، بخصوص درمان‌وبهداشت‌نظری فوق‌العاده دقیق‌وعمیق دارند وعلیاحضرت شهبانو نیز با دلسوزی و عنایات خاص خود در مورد بهداشت و درمان توصیه های اکید می فرمایند . اما همانطور که آقای سناتور پروفسور اعلم اشاره کرد هنوز در این مورد اقدامات لازم و کافی انجام نشده است و اعلیحضرت همایونی مخصوصا بسیار توجه‌به‌این مطلب دارند که نقائص و کمبود ها مورد انتقاد قرار گیرد تا از ارائه طریق هایی که یك انتقاد سالم پیشنهادمی کند سودبر گیریم. هدف از این جلسه نیز همین بود تا آقایان پزشکان که هر کدامشان سالها تجربه در کار درمان دارند نقائص و کمبود ها را برشمرند و راه چاره و علاج را نشان دهند .

یکی از کارهای مهمی که برحسب امر اعلیحضرت همایون شاهنشاه اعلام شد که بمورد اجرا درآمده همین‌تقسیم کار بهداری و بهداشت بود که کار های درمانی به شیرو خورشید سرخ واگذار شد و امر بهداشت به وزارت بهداری. آنچه کداطلاع دارم‌تاحال‌حاضر تمام بیمارستانها در اختیار شیر و خورشید سرخ درآمده و بدون شك‌نقطه نظر اینست که بیمارستانها به صورت خوب و صحیح و کامل دربیاید نه این که بصورت سابق اداره شود که به هیچوجه صورت‌خوشی‌نداشته‌البته آقایانی که به شهرستانها تشریف برده‌اند ملاحظه فرمودند اگر در یك شهری‌دو بیمارستان بوده یکی مال شیر و خورشید سرخ یکی‌مال‌وزارت بهداری، ملاحظه فرمودند که بیمارستان شیر و خورشید هیچ طرف مقایسه با بیمارستان وزارت بهداری نبود و بهمین منظور بود که اعلیحضرت‌همایونی امر فرمودندهمه بیمارستانها تحت نظر شیر و خورشید سرخ قرار داده شود که به صورت مناسبی اداره شود و اینکار تازه شروع شده و امیدواریم که جمعیت شیر و خورشید بتوانـد کارهای خوبی انجام بدهد و خیلی به موقع است کـه نظریات اصلاحی گفته شود تا از این نظرات شیر و خورشید سرخ در راه توسعه امور درمانی خود استفاده کند .

بنابراین من فکر میکنم ما دنبال این فکر باشیم خلاصه اینکه نظر شخص اعلیحضرت همایون شاهنشاه‌این است که میخواهند کار ها بسود مردم وبرای رفاه‌جامعه اصلاح شودو ماحقیقتا مسئولیت داریم و وظیفه داریم تا به وسیله آقایان صاحب صلاحیت ارائه طریق کنیم بهر صورت بنده با عرض تشکر و امتنان از اینکه آقایان قبول زحمت فرمودند و باینجا تشریف آوردند بار دیگر یاد آور می شوم که مابتوانیم از تشکیل این قبیل میز گرد ها نتیجه بگیریم و باید آنرا ادامه بدهیم تا واقعا یك راه حل صحیح مطلوب و اساسی برای بهبود وضع درمان پیدا شود .

پایان

در این جلسه آقایان پرفسور سناتور اعلم ، دکتر رحمتیان ، دکتر مروستی ، دکتر معین زاده ، دکتر فروزین ، دکتر نبوی ، دکتر بهشتی و پرفسور شایگان شرکت داشتند .

عکس‌ها سخن میگویند

در جنگل‌ترافیک‌تهران‌عابری دست در جیب و با خیال‌راحت از دیوار آهنین وپرپیچ‌وخم راه می گشاید . اینجا خیابان فیشرآباد و ساعت ۱۰ صبح است. تهران به این راهبندانها عادت کرده است و تهرانیها هرکدام اغلب روزها با خیال راحت ودست در جیب از میان دیواره های آهنین می‌گذرند .

انتقاد

حسن شهباز

وداع با منطق !

در پشت اداره مرکزی پست تهران ، کوچه‌ای است عریض که‌نمودار زنده‌ایست از وضع آشفته و محیط آلودهیک‌قسمت از شهر تهران. روزگاری، پیش ازآنکه پایتخت را لوله‌کشی کنند، اینجا شباهت داشت باصطبل اردوگاه لشگر سواره . تا چشم کار میکرد اسب بود ویابو، وهزاران گاری حامل بشگه آب که موزعین آب آشامیدنی تهران در نامساعدترین‌شرائط بشگه‌ها را از آب آلوده قنات پرمیکردند و بساکنان منطقه پهناوری از شهر تحویل میدادند .

امروز هم وضع همانست منتهی‌بجای یابو و بشگه اتومبیل هست. مردمی که بااداره گذرنامه در شهربانی کار دارند، آنها که به‌اداره ثبت مراجعاتی دارند ، افرادی که بستگان آنها در بازداشتگاه شهربانی است، کسانیکه میخواهندباداره گمرک یا بانک سپه مراجعه کنند وبرروی همه اینها هزاران صاحبان صندوق پست شهری که از روی ناچاری مجبورندروزی یکبار درمیان این سرسام آدم و ماشین خود را به‌پله‌کان و کریدور تاریک‌ومخروبه پست برسانند و نامه‌ی خود را تحـویل بگیرند همه باید بناچار روزی یکبارآستان این خیابان راکه سراسر فضایش انباشته از بوی‌لجن جویهاوفضولات میوه‌فروشها و دود غلیظ اتومبیلهاست ببوسند و اگر مشکلی برایشان پیش نیامد دعاگویان از آنجا بروند .

روز گذشته به‌آنجا مراجعه کردم و دیدم روبروی ساختمان صندوقهای‌شخصی پست غوغائی است. دو افسر موتورسوار راهنمائی و رانندگی بدون اطـلاع قبلی براتومبیل جمعی از مراجعه کنندگـان اتیکت جریمه چسبانده‌اند وفریاداعتراض همه را بلند کرده‌اند. چون موضوع‌فردی نبود و با زندگی واعصاب هزاران نفر سرو کار داشت از اتومبیل پیاده شدم و با یکی از ماموران بصحبت پرداختم. باو گفتم :

ـ آقای محترم، آن عده افرادی که با صندوقهای پست خود کار دارند نزدیک به چهار هزار نفرند. اینها باید هر روز باینجا مراجعه کنند ونامه‌ها و تلگرامها و مطبوعات خود را تحویل بگیرند . مـدت زمانی که هر مراجعه کننده باینجا می‌آید ومیرود بیش از دو یا سه دقیقه نیست . بفرمائید تکلیف این هزاران مردم آواره و سرگشته که عموما با وسیله نقلیه خـود می‌آیند چیست ؟

گفت: نمیدانم بمن دستوری داده‌اندو باید اجرا کنم .

گفتم: آیاشما نمیتوانید دستوری‌دهید که‌یکصدمتر مقابل ساختمان صندوق‌پست همیشه خالی بماند تا مراجعه کنندگـان اتومبیلهای خود را برای مدتی کمتر از پنج دقیقه متوقف سازند و پس از انجام کار بروند ؟

گفت: اینکار بما ربطی ندارد . باداره پست مربوط است .

آقای محترمی که ناظر صحبت ما بود با عصبانیت گفت :

ـ من‌همین‌الساعه‌برئیس قسمت صندوقها مراجعه کردم واین مطلب را با او درمیان گذاشتم .ایشان گفتند ما مسئول داخل‌بنا هستیم نه خارج بنا .

افسر گفت :

ـ صحیح‌است. باداره پستخانه مربوط نیست شما باید بشهرداری مراجعه کنید!

من گفتم :

ـ آیا این صحیح است که من بعنوان یک‌مراجعه کننده بصندوق پست‌بشهرداری تهران بروم و بگویم آقا لطفا جلوی فلان ساختمان را خالی نگاهدارید تامن روزی سه دقیقه بصندوق پست خود سربزنم؟

افسر گفت :

ـ دراینصورت شما همگی نامه شکوائیه برئیس‌راهنمـ‌ـی ورانندگی بنویسید تابعدا رسیدگی شود .

دیدم بحث بیفایده است. اینکارهم‌شبیه است به کندن خیابانها- شهرداری‌خیابانی را آسفالت میکند و میگوید دراینجاوظیفه من پایان یافته- اما بلافاصله اداره برق می‌آید وهمان آسفالت را میکند وسیم می گذارد و روی آن خاک میریزد و میگوید کار منهم پایان یافت. هنوز کار آن یکی فیصله نیافته سروکله شرکت تلفن پیدا می شود و بعد از مدتی آب تهران و حالا هم که خوشبختانه قرار است شهرلوله‌کشی گاز بشود واین تسلسل که ناشی از عدم هم‌آهنگی سازمانهاست تاابدیت‌ادامه‌دارد.

فکر کردم تا خطری متوجه اتومبیل‌من نشده از آن دیار بروم و بعد نامه‌ای بـه پست بنویسم و بگویم «مرا به‌خیر تو امید نیست شرمرسان! از خیر صندوق پست گذشتیم ونامه‌های مارا بنشانی خـانه بفرستید»

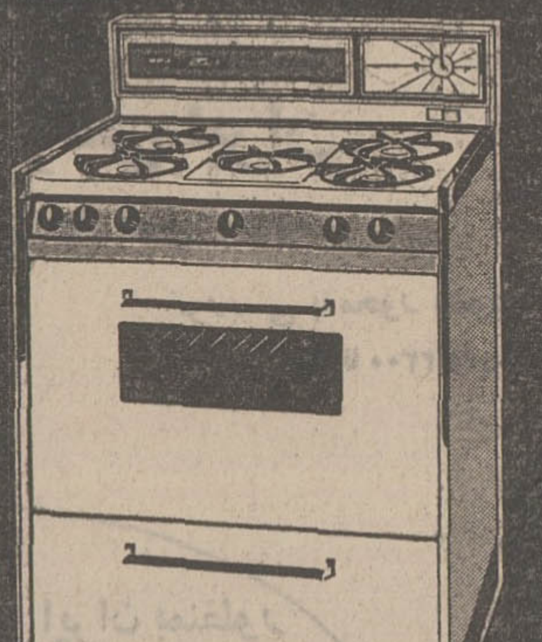

احاق گاز احاق گاز احاق گاز احاق گاز احاق گاز احاق گاز احاق

پاره‌ای ازخصوصیات اجاق گاز

ارج

• فر بزرگ ـ کباب پز کشوئی
• تاوه برای پختن بفتک ، کتلت ، نیمرو
• صفحات و درهای جدا شونده که نظافت اجاق گاز براحتی وسرعت انجام میگیرد
• محل نصب جوجه سرخ کن برقی

درمدلهای چهارشعله ـ پنج شعله مبلی و در رنگهـای جالب و متناسب با هر آشپزخانه

ارج ارج ارج ارج ارج ارج

امسال نیز شما بهترین را برگزینید
اوریانت تورهای نوروزی خود راتقدیم مینمایـد

IATA ASTA SATO

توردمشق: دیدار ازشهرهای : بیروت، بعلبک، دمشق
مدت۷روز تاریخ حرکت۳۰اسفند.

توربرلین: دیدار ازشهرهای : بارسلون . پاریس. لندن . برلین .رم . بیروت
مدت۱۷روز تاریخ حرکت جمعه۲۷اسفند

تورکاپری: دیدار ازشهرهای : هـامبورك . لندن . پاریس . بارسلون . رم . آتن . بیروت
مدت۲۵روز تاریخ حرکت پنجشنبه۲۶اسفند

تورلیسبون: دیدار ازشهرهـای : بیروت . قاهره . الجزیره . کازابلانکا . لیسبون .مادرید . لندن . رم
مدت۲۶روز تاریخ حرکت جمعه۲۷اسفند

تورتاج‌محل: دیدار ازشهرهای : نیودهلی . اگرا (تاج محل) بانکوك . سنگاپور . مانیل . توکیو . اوزاکا . آتامی . کیوتو . هنك‌کنك
مدت۲۵روز تاریخ حرکت یکشنبه۲۹اسفند

تورآزادی: دیدار ازشهرهای: نیویورک. واشنگتن. میامی . نیواورلئان . لاس وگاس . لوس آنجلس (هـالیوود) . سانفرانسیسکو . شیکاگو . بوفالو . (آبشار نیاگارا)
مدت۲۷روز تاریخ حرکت شنبه۲۸اسفند

تورسرزمین‌طلائی: دیدار ازشهرهای : ژنو . سانتیاگو دوشیلی . مونته ویدئو . بوئنوس آیرس. سائوپالو . برزیلیا . ریودوژانیرو
مدت۲۱روز تاریخ حرکت شنبه۲۱اسفند

تورهای فوق شامل خدمات زیر میباشد .

۱ـ بلیط هـواپیمای جت درتمام مسیر مسافرت۲ـ استقبال‌وانتقال‌ازفرودگاهها به هتل‌ها وبالعکس بااتوکار لوکس ۳ ـ اقامت درهتلهای درجه یك اطاق دونفره باحمام اختصاصی(بهترین‌هتل‌درهرشهر) ۴ـ صرف صبحانه وناهار در تمام مـدت مسافرت ۵ ـ گردش و بازدید درشهرها‌ونقاط دیدنی وآثارباستانی طبق برنامه۶ ـ ورودیه موزه‌ها وآثار باستانی ۷ ـ باربری وعوارض فرودگاهها ۸ ـ درمعیت‌راهنمای مجرب فارسی زبان

سازمان‌مرکزی اوریانت‌ـخیابان‌ویلای شمالی‌شماره۳۳۷الی۳۴۵
تلفنهای‌اطلاعات‌وذخیره‌جا:۸۳۳۹۳۸ـ۲۹ـ۲۸ـ۸۲۷۰۲۷

اصفهان: خیابان چهارباغ پاساژ ایقل تلفن۲۸۰۰۵
رشت: مقابل پارك فرح تلفن ۷۵۸۷
مشهد: خیابان بهار . شماره ۲۴۷ تلفن ۴۸۱۰
شیراز: خیابان شاپور . شماره ۶ ـ تلفن ۵۷۵۱

تصمیمات کنفرانس وزیران خارجه اسلامی

سومین کنفرانس وزیران امور خارجه کشورهای اسلامی ،پس از چهار روز به کار خود پایان داد و برای حل مشکل پدیدآمده در شبه قاره هند ، جهان اسلام را بهیاری فرا خواند.

کنفرانس و شبه قاره

محمدپورداد خبرنگار سیاسیو فرستاده ویژه روزنامه اطلاعاتبه جده ، گزارش داد :

«همچنان که انتظار میرفت ، کنفرانس وزیران امور خارجه کشورهای اسلامی ، برای یافتن راهحل مساله بنگالادش ، یکروز تمام کوشش کرد و سرانجام تصمیم گرفته شد که گروهی برگزیده کنفرانس، به اسلام‌آبادو داکا سفر کند و با پرزیدنت بوتو وشیخ‌مجیب‌الرحمن مذاکراتی‌انجام دهد.

«رئیس هیات سیاسی پاکستان اعلام داشت که پرزیدنت بوتو از هرگونه اقدامی در راه رفع‌بحران کنونی شبه قاره هند ، با آغوش باز استقبال میکند. نیکوعبدالرحمن دبیر کل کنفرانس اسلامی، خبر تشکیل هیاتی را برای حل‌مساله موجود در شبه قاره هند ، رسما در اختیار خبرنگاران قرارداد . وی یادآور شد که کنفرانس در آتمسفری دوستانه و آرام به‌پایان رسیده است .»

بانک اسلامی

کنفرانس وزیران امور خارجه کشورهای اسلامی، در موردبانک جهانی اسلامی تصمیم گرفت که مطالعات عمیقتری انجام دهد .در همین کنفرانس ، جده بعنوان‌مرکز خبرگزاری اسلامی ، برگزیده‌شد. محمد پورداد در دنباله گزارش خود مینویسد :

«کنفرانس در محیطی آرام و دوستانه برگزار شد در حالی که برخورد شدید بین خالد حسنی ـ رهبر فلسطینی‌هاو هیات سیاسی اردن ، کاملا قابل‌پیش بینی‌بود . رهبر فلسطینی‌ها ، اردن را متهم کرد که درصدد زوال ونابودی مقاومت فلسطینی‌ها است . نمایندگان سیاسی اردن نیز متقابلا فلسطینی‌ها رابه‌اتهام ایجادشورش وتلاش در راه تزلزل حکومت اردن ، به باد ملامت گرفتند».

«چهارمین کنفرانس وزیران خارجه کشورهای اسلامی در تهران و یا در کابل برپا خواهد شد در حالی که کوالالامپور نیز نامزد میزبانی چهارمین کنفرانس است.»

ملاقات با ملك فیصل

محمدپورداد فرستنده روزنامه اطلاعات ، در دومین گزارش‌خود مینویسد :

«عباسعلی خلعتبری وزیر امور خارجه ایران با استفاده ازفرصت برگزاری سومین کنفرانس وزراء امور خارجه کشورهای اسلامی ، ملاقاتها و مذاکرات مهمی را با همکاران خود انجام داد. وی این گفتگوها را پربار ،مثبت‌وثمر- بخش خواند.

«خلعتبری در راس هیاتی که آن را منوچهر ظلی معاون سیاسی ونیز مشاورین عالی وزارت امور خارجه ایران ، همراهی میکنند، فردا از طریق بیروت . جده را به سوی تهران‌ترک خواهدگفت.»

«خلعتبری طی سفر پنجروزه‌خود بحضور اعلیحضرت ملک فیصل پادشاه‌عربستان‌سعودی‌رسید وپیام شاهنشاه آریامهر را تسلیم داشت ونیز پیرامون گسترش روابط دو کشور گفت وگو کرد.»

ملاقاتهای سیاسی

پورداد، اضافه میکند :«خلعتبری باهمکاران کویتی و بحرینی خود ونیز سران هیاتهای سیاسی عمان وجمهوری یمن ، دیدار کرد و با آنان مذاکراتی انجام داد .»

«در ملاقات وزیر امور خارجه ایران با حاسب عباس ذکی رئیس هیات سیاسی اتحادیه نوخاسته امارات خلیج فارس و مشاور مخصوص شیخ‌زائد رئیس این اتحادیه ، پیرامون روابط ایرانو اتحادیه امارات خلیج فارس‌گفتو گو شد.

«دربی این‌گفت‌وگو حاسب عباس ذکی ملاقات خود را باوزیر امور خارجه ایران پربارو مثبت خواند و از این دیدار به عنوان مایه‌ی برای تحکیم هرچه بیشتر روابط دو کشور ،یاد کرد.»

پورداد از گفته‌های وزیر امور خارجه کویت‌یاد میکند ومینویسد:

«وزیر امور خارجه کویت آرزو کرد که سفراء دوکشور هرچه زودتر به محل ماموریت خود بشتابند و همچنین از هیات مطبوعاتی ایران خواست که پیام شادباش کویت را به اطلاع ملت برادر، ایران، برساند.»

«شیخ محمدبن‌مبارک وزیر امور خارجه بحرین به خبرنگاران گفت که با همکار ایرانی خود در باره مسائل‌منطقه‌یی وبین‌المللی‌مذاکرات مفیدی انجام داده استو از آن‌جا که روابط ایران و بحرین دراوج استحکام است ، کمتر به‌روابطدو کشور پرداخته‌اند .

«از شیخ مبارک درباره تحولات اخیر خلیج فارس پرسیده شد . وی از کودتای شارجه که مرگ شیخ‌خالد امیرآن را بدنبال‌داشت، اظهار تاسف کرد و کودتای قطر را امری داخلی خواند. شیخ مبارک شایعه همکاری بحرین ، قطر و عمان را با عربستان‌سعودی در راه مبارزات ضد کمونیسم ، تکذیب کرد.»

گزارش وزیر خارجه

پورداد در پایان دومین گزارش خود مینویسد :

«خلعتبری درین کنفرانس با همکاران افغانی ، اندونزی ، اردنی ولبنانی خودنیز مذاکراتی انجام داد.

«وزیر امور خارجه ایران در بازگشت به ایران ، گزارش کنفرانس ودیدارهای سیاسی خود را به‌عرض شاهنشاه آریامهر خواهد رساند.

«کنفرانس سوم وزیران امور خارجه حمله اخیر اسرائیل رابه لبنان و سوریه ، شدیدا محکوم کرد و خواستار اجراء فوری و کامل قطعنامه نوامبر ۶۷شورای امنیت شد

«وزیر امور خارجه ایران و همراهان با استفاده از فرصت‌به مدینه نیز پرواز کردند و بزیارت پرداختند.»

وزیر دادگستری در مصاحبه با «اطلاعات» گفت :

دادگستری اول باید عدالت را در سازمان خود اجرا کند

صادق احمدی وزیر دادگستری امروز در مصاحبه‌ای‌با «اطلاعات» اعلام کرد که چند لایحه جدید دادگستری‌که‌اثرات مهمی‌درزندگی مردم خواهد داشت ، بزودی‌تقدیم مجلس خواهد داشت.

وزیر دادگستری که پس‌ازاشتغال به‌این سمت تغییرات وسیعی در سازمان دادگستری داده که مورد استقبال قضات قرار گرفته معتقد است:«دستگاه عدالت‌بایدعدالت‌را، اول درباره کارکنان خود اجراکند تاآنگاه بتواندبه بسط عدالت‌درباره سایر مردم‌بپردازدو حق‌رابه‌حقدار بدهد.»

لوایح جدید

وزیر دادگستری آنگاه به لوایح جدیدی که دادگستری تهیه کرده اشاره کرد و گفت :

قانون آئین دادرسی کیفری آخرین مرحله بررسی را طی‌میکند و امیدواریم ظرف یک ماه آینده این لایحه تقدیم مجلس شود.

وزیر دادگستری راجع‌به قانون حمایت خانواده گفت که‌کمیسیونی مشغول بررسی‌آن‌است واصلاحات این قانون ، که برای حفظ حقوق زن ، شوهر و فرزندان آنهااست بزودی آماده میشودو تقدیم‌پارلمان میگردد.

آقای صادق احمدی در این مصاحبه همچنین اظهار داشت : لوایح تازه دیگر دادگستری«لایحه مالک ومستاجر» است‌که دراصلاح این قانون نیز مصالح طرفین‌رعایت خواهد شد. لایحه«اجرای احکام» در دست بررسی است و باتصویب این لایحه و اجرای آن ، اجرای احکام دادگستری به صورت‌بهری درمی‌آید و رضایت‌خاطر مراجعین دستگاه قضائی را فراهم میکند.

اصلاح قانون استخدام قضات

لایحه اصلاح تشکیلاتو اصلاح قانون استخدام قضات‌نیز از جمله لوایح مهمی هستند که مورد نظر دادگستری قرار دارند و با تهیه این‌لایحه بهبودی در وضع استخدامی قضات ایجاد میشود.

صادق احمدی درباره تقاضای وکلای دادگستری درمورد وکالت تسخیری ومعاضدتی‌اظهار داشت: دراین زمینه‌مطالعاتی صورت گرفته است تا به‌بینیم چگونه میتوان ،هم نظر آقایان‌وکلای دادگستری‌تامین گردد و هم کار دفاع از موکلین بی‌بضاعت دچار اشکال نگردد .

مزایای قضات

وزیر دادگستری سپس به‌مسئله پرداخت مزایا به قضات پرداخت و ضمن اشاره به اضافاتی که‌در بودجه سال ۵۱برای مزایای‌قضات در نظر گرفته شده گفت : ماسعی خواهیم کرد مزایا را متناسب با کار به قضات‌بدهیم . متاسفانه‌فعلا پرداخت مزایا ضابطه صحیح ندارد ، ما سعی خواهیم کرد که پرداخت مزایا را بدون‌تبعیض‌و برای تشویق قضات به کاراضافی پرداخت کنیم و طبیعی است‌قضاتی که کار بیشتری انجام دهند، از مزایای بیشتری بهره‌مند خواهند شد.

استخدام ۶۰۰ نفر

آقای صادق‌احمدی سپس اظهار داشت: ما برای‌اصلاح کادراداری دادگستری نیز مشغول اقداماتی هستیم و با استفاده از حداکثر امکاناتی که دولت در اختیار دادگستری گذاشته در سال آینده ۶۰۰ کارمندجدید استخدام‌خواهیم کرد وازاین‌عده در سازمان‌خدمات دادگستری استفاده خواهیم کرد.

مذاکرات ایران و کنسرسیوم

از روز شنبه آینده آغاز خواهد شد

تا دیروز ۱۳ نفر ازنمایندگان سهامداران کنسرسیوم برای بازدید سالانه و تبادل نظر با شرکت ملی نفت وارد تهران شدند و دیشب دستجمعی به جنوب عزیمت کردند . این هیئت در هفته جاری در جنوب خواهندبودوازتاسیسات شرکت تصفیه و شرکت اکتشاف‌وتولید در نقاط مختلف نفت خیز بازدید بعمل خواهند آورد و شب جمعه بتهران باز خواهند گشت .

روز شنبه آینده بیست و یکم اسفند مذاکرات تبادل نظر بین شرکت ملی نفت و نمایندگان کنسرسیوم‌باحضور آقای دکتر اقبال در شرکت ملی نفت‌شروع میشود و به مسائل اجرائی کهمورداختلاف نظر دوسازمان میباشد رسیدگی میگردد .

این مذاکرات معمولا منتج به رفع بسیاری از مشکلات‌در طول اجلاسیه میشود .

مواردی از مشکلات هم که احتیاج‌به‌مطالعه و بررسی‌دارد به کمیسیونها و یا کمیته‌های خاصی ارجاع خواهد شداین کمیته‌ها باید گزارشهائی راتا اجلاسیه بعدی که هرشش‌ماه یکبار تشکیل میشود آماده و تسلیم کند .

ریاست هیئت اعزامی بعهده آقای « دبلیو .آر . اکورد »از کمپانی نفتی «ایریکن» میباشد . آقای « ا. مشون » که بجای آقای « ادیسون»بریاست‌شرکت سهامداران‌نفت ایران در لندن منصوب شده است در این هیئت عضویت دارد .

توضیح دخانیات

امروز شرکت دخانیات اعلام کرد که امکان بروز بیماری سرطان در اثر مصرف سیگارت چندین سال است در سازمان های علمی و بهداشتی دنیا تحت تحقیق است و هرچند که تولیدسیگارت بانیکوتین و قطران کم در سنوات اخیر در اکثر کشورها رایج شده است ، هنوزهیچ مرجع‌علمی جهانی‌ساخت سیگارتی با کیفیت «بی خطر» را مورد تائید قرار داده است .

رئیس پست‌و تلگراف بوشهر

آقای بیژن سعیدی زند ازطرف وزیر پست و تلگراف بسمت رئیس اداره پست و تلگراف‌بوشهر منصوب‌گردید.

تخم مرغ ازخارج وارد شد

پرواز هواپیما های حامل تخم‌مرغ بسوی‌ایران شروع‌شد. دردو روز گذشته ، چند فروند هواپیمای حامل تخم‌مرغ ، در مهرآباد بزمین نشسته است . فروشندگان تخم‌مرغ اعلام‌کردند که حمل تخم‌مرغ برای ایجاد موازنه دربازار ، تامهلت تعیین شده درتصویب نامه ، ادامه خواهد یافت .

فروشندگان و توزیع کنندگان امروزازنحوه مبارزه‌باخرافروشی تخم‌مرغ ، انتقاد کردند و اعلام داشتند که ماموران ، دکان افراد غیر تخم‌مرغ فروش را باتهام گرانفروشی تخم‌مرغ، تعطیل می کنند ولی محتکرین تخم‌مرغ همچنان بکسب‌خویش ادامه میدهند .

برای شب عید

تصمیم به وارد کردن‌تخم‌مرغ از خارج بوسیله دولت اتخاذ گردید و برای آنکه در بازار شب‌عیدازکمیابی‌تخم‌مرغ‌جلوگیری گردد ، بتوصیه دولت شهرداری عوارض واردات تخم‌مرغ را لغوکرد و روی این اصل وارد کنندگان اقدام‌به آوردن تخم‌مرغ از اروپا کردند . همزمان با واردات‌تخم‌مرغ‌هواپیماهای‌حامل سیب ، موز ، نارنگی خارجی نیز درمهرآباد مینشیند .

سناتور سعید مالك درگذشت

بقیه از صفحه اول

شادروان دکتر سعید مالک (لقمان‌الملک) به سال ۱۲۶۷ شمسی در تبریز دیده بجهان گشود و هنگام مرگ ۸۳ سال داشت .

پدرش مرحوم عیسی سعید- الدوله والی آذربایجان بود .

مرحوم دکتر لقمان الملک تحصیلات ابتدائی و متوسطه‌را درمدرسه‌لقمانیه‌مدرسه‌لازاریست ها (فرانسوی) تبریز به پایان رسانید و در هفده سالگی برای ادامه تحصیلات عالیه‌به‌فرانسه رفت و در دانشکده طب پاریس به تحصیل پرداخت و در رشته بیماری‌های «میزراه» گواهینامه تخصصی گرفت .

در سال ۱۲۹۱ بایران آمد و بسمت‌پزشک بهداری‌ژاندارمری کل کشور استخدام گردید وپس از ۱۴ سال اقامت در ایران مجددا به اروپا رفت. درهمین سفر بود که خبر انتخاب خود را به ریاست کل صحیه ارتش بادرجه سرتیپی دریافت نمود و در حالیکه بیش از ۳۴ سال نداشت عهده‌دار این سمت گردید .

مشاغل

شادروان‌دکتر سعید مالک‌در زمان‌حیات‌مشاغل‌زیر راعهده‌دار بوده‌است : نماینده دولت‌ایران در کنفرانس بین‌المللی ضد سرطان‌در پاریس ، نایب رئیس مجلس ،استاد مجاری وامراض زنان-معاون‌صحیه کل‌ژاندارمری جراح‌بیمارستان نظامی احمدیه واولین نماینده ایران در مجمع بین‌المللی مبارزه با سل لندن‌در سال ۱۹۲۱ ـ وابسته سفارت ایران در پاریس ـ نماینده اول ایران در مجمع بین‌المللی‌لوزان برای‌جلوگیری از شیوع الکلیسم ـ نماینده دوم ایران درمجمع بین‌المللی بهداشت همگانی و دائمی‌پاریس-استاد درس‌قابلگی مدرسه‌طب ـ معاون فنی وزارت داخله‌وریاست‌کل صحیه‌مملکتی در کابینه حاج مخبرالسلطنه ـ رئیس بیمارستان دولتی و رئیس قسمت جراحی بیمارستان‌دولتی عضورسمی شورایعالی فرهنگ-

خدمات دانشگاهی

سی‌و دو سال قبل به‌پیشنهاد دانشکده پزشکی استادی‌کرسی بیماری های میزراه دانشکده پزشکی‌دانشگاه‌تهران‌راعهده‌دار شد و به تدریس علمی و عملی بیماریهای‌میزراه دانشکده‌پزشکی و بیمارستان های دولتی تاسال ۱۳۲۸ پرداخت.

مرحوم‌دکتر سعید مالک‌علاوه بر سمتهای فوق مشاغل‌سیاسی و اجتماعی مختلفی نیز داشته است که مهمترین آنها ماموریت اوبرای تدوین برنامه هفت ساله بهداشت کشور در سال ۱۳۲۶ و سناتور انتصابی و انتخابی و تصدی نیابت رئیس مجلس سنا در سه دوره بوده است.

شادروان دکتر لقمان الملک یکی‌ازاستادان‌باارزش دانشکده پزشکی دانشگاه تهران بود و تالیفات‌متعددی‌در رشته‌تخصصی خود انتشار داده است .

این مصیبت را بعموم‌بازماندگان فقیدسعید مخصوصا آقای‌عیسی مالک و آقای دکتر رضا مالک فرزندان آن مرحوم تسلیت می‌گوئیم .

مراسم تشییع جنازه فقیدسعید ساعت ۹٫۳۰ صبح فردا‌ازمنزل آنمرحوم انجام خواهد شد .

اسرائیل تهدید کرد لبنان را برای همیشه اشغال میکند

دمشق ـ فرماندهی نیروهای فلسطین اعلام داشت که دسته کماندوهای «حسن‌السعدی» دیشب‌یک‌پست‌فرماندهی و اردوگاه دشمن را درقنطره باتوپخانه سنگین مورد حمله قرار داده در این حمله به‌دشمن تلفات جانی و خسارات سنگینی واردشد.

نیروهای اسرائیل با توپخانه سنگین خود به‌تیراندازی فدائیان‌پاسخ‌داد ولی پس از یک نبرد کوتاه فدائیان توپهای دشمن را از کار انداختند .

یک واحد دیگر ازکماندوهای‌فلسطین یک اردوگاه‌دشمن‌را در ارتفاعات‌جولان بموشک بستند و عده زیادی ازسربازان دشمن را کشته یا زخمی کردند . در اعلامیه اضافه شده است که‌کلیه‌فدائیان پس‌از این‌عملیات سالم به‌پایگاههای‌خود باز گشتند .

فرماندهی نیروهای انقلابی فلسطین در یک اعلامیه دیگرکه در دمشق‌انتشار یافت اعلام‌داشت‌که کماندوهای‌فلسطینی بامداد امروز برای انتقام‌گرفتن ازحمله دشمن بمناطق جنوبی لبنان یک مغازه قنادی را در تل‌آویو منفجر ساختند .

در اعلامیه اضافه شده است که انفجار چندین بمب ساعت شمار کانون آتش بزرگی بوجود آورد که ماموران آتش‌نشانی ساعتها برای خاموش کردن آن فعالیت میکردند .

در مرزهای لبنان و اسرائیل نیز اوضاع همچنان بحرانی است و فدائیان از داخل این کشور همچنان مواضع اسرائیل را زیر آتش قرار می‌دهند .

جسد پنج فدائی لیبی که در حمله اخیر اسرائیل به مناطق جنوبی لبنان کشته شده بودند دیروز بوسیله هواپیما به تریپولی انتقال یافت .

اشغال لبنان

ژنرال موشه‌دایان در یک مصاحبه مطبوعاتی گفت تنها حضور نیروهای لبنانی در مرزهای اسرائیل برای جلوگیری از فعالیت کماندوهای‌فلسطینی کافی نیست بلکه آنها باید جدا از حمله فدائیان بخاک اسرائیل جلوگیری کنند.

دایان تهدید کرد که در صورت‌ادامه فعالیت چریکهای فلسطینی نیروهای اسرائیل بار دیگر وارد خاک لبنان خواهند شد .

دایان ضمن بحث ازاوضاع مرزهای سوریه گفت . ظاهرا سوریه‌ای‌هابخاطر حمله تلافی جویانه شدید تن در داده‌اند ولی تصور نمی‌کنم سوریه خیال جنگ با اسرائیل را داشته باشد .

در بیروت سلیمان فرنجیه رئیس جمهوری لبنان ضمن اشاره به اخطار های جدید اسرائیل گفت لبنان در برابر این تهدیدها تسلیم نخواهد شد . دولت اسرائیل نیز امروز کشورهای سوریه و لبنان را بشدت تهدید کرد و اخطارکرد که اگر این بار ارتش اسرائیل وارد خاک لبنان شود هیچ نیروئی نمی‌تواند آن را از آن کشور خارج کند .

کنفرانس اسلامی از فدائیان فلسطین حمایت کرد

جده ـ سومین کنفرانس وزیران امور خارجه‌کشور های اسلامی قطعنامه‌ای باین‌شرح‌درباره‌مسئله خاورمیانه تصویب کرد .

۱ـ کنفرانس حمله ۱۹۶۷ اسرائیل را علیه کشور های عربی و نقض منشور ملل متحد را بوسیله آن دولت محکوم میکند .

۲ـ کنفرانس درخواست می‌کند کلیه سرزمین های عربی که در جنگ ۱۹۶۷ توسط اسرائیل‌اشغال شده‌است تخلیه شود .

۳ـ کنفرانس از مساعی کشور های عربی برای‌آزاد کردن سرزمین های اشغالی بوسائلی که نفع و امنیت‌آنها ایجاب می‌کند پشتیبانی می‌نماید .

۴ـ کنفرانس ازکشورهای عضو شورای‌امنیت بویژه ایالات متحده درخواست می‌کندکه اسرائیل‌را مجبور کند که نیروهای خود را از سرزمین های عربی خارج کند .

۵ـ کنفرانس یک صندوق بنام صندوق جهاد برای جمع‌آوری پول‌جهت‌کمک به‌فدائیان‌فلسطینی تاسیس‌میکند.

تسلیت

بانهایت تاسف درگذشت سرتیپ بازنشسته مهدی قلی‌تکش را به خانواده تکش تسلیت گفته ، شکیبائی بازماندگان را خواستار است .

ستاد بزرگ ارتشتاران
آ_۸۵۱۹۴

سرلشگر کاظمی
با اندوه فراوان از طرف خود و همکارانم مصیبت وارده درگذشت پدر ارجمند جنابعالی را تسلیت عرض میکنم .
سرلشگر کیومرث صالح
آ_۳۴۷۶۵

جناب بانو دکتر فرخ روپارسای
وزیر محترم آموزش و پرورش
دبیران و کارکنان دبیرستان‌شهرزاد بانهایت تاثر مصیبت‌وارده را به آنجناب صمیمانه تسلیت عرض مینمایند .
دبیرستان شهرزاد ـ سرور بنکدار
آ_۸۵۱۹۲

سرکار علیه بانو زهره تکش
بانهایت تاسف و تاثر ضایعه بزرگ درگذشت جنت مکان همسر گرامیتان را به آن بانوی نیکوکار و خاندان جلیل تسلیت عرض نموده و خودمان را در این مصیبت عظمی شریک و سهیم دانسته و از خدای بزرگ سلامتی‌آن‌بانوی گرامی و کلیه‌بازماندگان محترم را مسئلت داریم .
سرتیپ ضیاءالدین خلعتبری و بانو . عزیز رئیس روحانی و بانو لیلی خلعتبری . رکن‌الدین خلعتبری . حسین خلعتبری .
آ_۳۴۷۶۱

جناب آقای فرخ‌پورپارسا
مصیبت وارده را از صمیم قلب تسلیت میگویم .
دکتر مجید زرین‌نام
آ_۳۴۷۴۱

جناب آقای امیر عباسی
فوت مادر گرامیتان را تسلیت عرض نموده و خود را در غم شما شریک میدانم .
مصطفی شیخ آقائی
آ_ ۳۴۷۵۳

جناب دکتر فرخ روپارسای وزیر محترم آموزش و پرورش
مصیبت وارده را بشما تسلیت میگوئیم .
محمد رضا رضائی . علی اکبر رضائی آشتیانی
آ_ ۳۴۷۵۵

جناب بانو دکتر پارسای‌وزیرمحبوب و ارجمند آموزش و پرورش
با قلبی آکنده از غم و اندوه مصیبت وارده را از طرف خود و عموم فرهنگیان مرند بحضور آنجناب صمیمانه تسلیت عرض مینماید .
رئیس آموزش و پرورش مرند ـ مهدی طاهری
آ_ ۸۴۸۹۶

جنا بدکتر فرخ روپارسای وزیر محترم آموزش و پرورش
با نهایت تاسف مصیبت‌وارده را تسلیت عرض مینمایم .
سرهنگ نصرالله غانم

جناب سناتور محمد عباسی ودوست ارجمندم اسمعیل عباسی
بانهایت تاسف مصیبت‌وارده را تسلیت عرض مینمایم .
آ_۳۴۷۹۱ **سرهنگ نصرالله غانم**

جناب بانو فرح روپارسای
آموزگاران و دبیران دبستان و دبیرستان مهین مصیبت وارده رابه آنجناب تسلیت عرض مینمایند .
رئیس دبستان و دبیرستان مهین
عفت مطیعی ـ مهین برزین
آ_۳۴۷۶۳

جناب آقای عطاءالله غلامحسینی
ما را در غم خود شریک بدانید .
فلکشاهی ـ ایزدی
آ_۸۵۰۴۶

همکار عزیز جناب آقای مهندس حکیمزاده
باکمال تاسف‌درگذشت‌ابوی محترمتان را بجنابعالی و خانواده محترمتان تسلیت عرض نموده و خودرا در غمشما شریک میدانیم .
مدیران ـ کارمندان ـ کارگران کارخانجات‌تولیدی پلاستی‌ران
آ_۳۴۷۵۷

جناب آقای محسن نجارپور
باکمال تاسف درگذشت برادرگرامیتان را از صمیم قلب‌تسلیت میگوئیم .
کارکنان سرمیزی مالیاتی ۲۳ تهران
آ_۳۴۷۴۹

جناب دکتر فرخ‌روپارسای وزیر محبوب آموزش و پرورش
اینجانب بنمایندگی از طرف عموم طبقات فرهنگیان شهرستان ملایر با کمال تاسف و تاثر درگذشت تالم‌انگیز پدر گرامی آنجناب را از صمیم قلب تسلیت عرض نموده بقای عمر و سلامت بازماندگان آن مرحوم خصوصا جنابعالی را از خداوند متعال مسئلت مینمایم .
حسین مرتضوی رئیس اداره آموزش و پرورش منطقه ملایر
آ_۳۴۷۹۱

همکار محترم آقای قاسم بابلیان
درگذشت برادر گرامیتان موجب تاثر ما گشته ما را در این غم شریک بدانید .
کارکنان دبیرستان ملی آزرم ساری
آ_۸۴۸۸۴

جناب آقای نصیرزاده ریاست کل گمرکات مرکز و شمال
بانهایت تاسف و تالم مصیبت وارده را تسلیت عرض‌مینمائیم.
پروین و غلامرضا صباغ‌زاده
آ_۳۴۷۷۳

آقایان سرلشکر سعید کیهان و
دکتر محمود کیهان ـ سرکار علیه خانم ظفری
مصیبت وارده را تسلیت عرض نموده بقاء خاندان محترم را از خداوند بزرگ مسئلت مینمائیم .
گرگان : محمد قاضی‌زاده و بانو ـ هادی نفیسی و بانو ـ رضا گل‌آرام و بانو ـ یدالله کاشفی و بانو ـ محسن گرامیان و بانو ـ اسدالله باگسرشت و بانو ـ عبد شفیعی ـ مهدی نفیسی .
آ_۸۴۸۸۲

جناب دکتر فرخ روپارسای وزیر محبوب آموزش و پرورش
باتاسف و تاثرفراوان مصیبت وارده را از طرف دانش‌آموزان و کارکنان و دبیران تسلیت عرض مینماید .
رضائیه ـ رئیس دبیرستان پروین اعتصامی ـ دیلمی‌پور
آ_ ۸۴۹۰۰

جناب خانم دکتر پارسای وزیر معظم آموزش و پرورش
باکمال تاسف درگذشت شادروان مرحوم فرخ دین پارسای پدر بزرگوار و دانشمند را به آنجناب‌تسلیت عرض بقای عمرخاندان محترم را از خداوند مسئلت دارد .
از طرفدانش آموزان ، دبیران و کارکنان دبیرستان پروین اعتصامی سنندج ـ تاج‌الملوک اردلان .
آ_ ۸۴۸۹۲

ساختمان ۴ طبقه شماره یک

برای تصاحب ساختمان ۴ طبقه شماره یک آماده شوید

علاقمندان زبان انگلیسی

انگلیسی را بایددر انگلستان بین مردم انگلیسی زبان فراگرفت

مدرسه **INTERLINK SCHOOL OF ENGLISH**
کلاس های مختلف سمعی و بصری جهت تعلیم زبان انگلیسی و پانسیون نزد خانواده های انگلیسی با قیمت‌های بسیار مناسب در شهر زیبای برنموس‌درتمام مدت سال‌وکلاس های تابستانه در شهر لندن ترتیب داده است جهت اطلاعات بیشتر و رزرو محل با نماینده ایران غیر از ایام تعطیل‌ازساعت ٤ الی ۷ بعد از ظهر به آدرس بین امیرآباد و شهر آراء خیابان صلح (سی متری گیشا) خیابان پانزدهم شماره٤٥تلفن ٦٣٥٣١٥ مراجعه فرمائید . آ_۸۳۹۹۰

آگهی دعوت مجمع عمومی عادی فوق‌العاده

بدینوسیله از صاحبان سهام شرکت تعاونی تهیه و توزیع گوشت گاو و گوساله و گاومیش تهران و حومه دعوت میشود که در مجمع عمومی عادی شرکت که در ساعت ۵ بعد از ظهر رز شنبه ۲۸ ـ اسفند ۱۳۵۰ در محل شرکت واقع در دروازه شمیران ابتدای خیابان هدایت تشکیل میشود حضور بهمرسانند

دستور جلسه :

بررسی و تصویب آئین نامه و ضوابط صنفی و طرز عمل شرکت که از نظر تطبیق‌باقانون شرکت های تعاونی‌و نظرسازمان تعاون وزارت تعاون و امور روستا ها جانشین آئین‌نامه قبلی خواهد بود .

رئیس هیئت مدیره شرکت تعاونی تهیه و زتوزیع گوشت گاو تهران و حومه ـ مرتضی طوسی
آ_۸۵۲۳۸

با ما برای تحصیل درانگلستان مشورت کنید

خدمات ما شامل تعیین جا در مدرسه یا دانشکده ـ قبولیت ترتیب‌پذیرش و غیره برای تحصیل نوآموزان و بزرگترها در انگلستان میباشد .

برای اطلاع بیشتر با نماینده دی‌آرلوئلین ـ مشاوران تحصیلی که در انگلستان برسمیت‌شناخته شده‌است ـ شرکت تکنیکال‌ریسورسرز عباس‌آباد مقابل مدرسه عالی بازرگانی شماره ۹۹ صندوق پستی ۱۵۲۶ تهران یا تلفن ۶۲۹۷۵۸ بین ساعت ۸ صبح تا ۱۲ ظهر تماس بگیرید .
آ_ ۸۴۹۸۶

آگهی دعوت مجمع عمومی فوق‌العاده

از کلیه سهامداران شرکت سهامی صادرات و توسعه کشاورزی ایران دعوت میشود که درروز ۱۴ فروردین ماه ۱۳۵۱ ساعت ۶ بعد از ظهر در دفتر شرکت واقع در سرای فردوس جهت شرکت در مجمع عمومی فوق‌العاده حضور بهرسانند .

دستور جلسه :

۱ـ تعیین نوع شرکت و تطبیق اساسنامه شرکت با قانون جدید شرکتها مصوبه سال ۱۳۴۷ و تصویب آن .
۲ـ انتخاب هیئت مدیره و عضو علی‌البدل .
۳ـ انتخاب بازرس .

شرکت سهامی صادرات و توسعه کشاورزی ایران
آ_۸۳۷۶۸

اتوبوسی در رودخانه «کل» واژگون شد و ۳۱ تن از مسافرانش ناپدید شدند

در کم سابقه ترین حادثه رانندگی سال که در شصت کیلومتری بندر عباس اتفاق افتاد ۶۵ نفر از سرنشینان یک اتوبوس مسافربری‌محلی‌ساعتها با مرگ دست بگریبان بودندو سرانجام نیز ۳۱ نفر از آنان بوضع اسرار آمیزی ناپدید شدند !

این اتوبوس صبح روز ۵ شنبه گذشته با سی نفر مسافر بندرلنگه را بقصد بندر عباس ترک گفت ولی هنگامیکه در وسط رودخانه « کل» واقع در بین راه بندرلنگه ـ بندر عباس گرفتار امواج خروشان گردید ۶۵ نفر سرنشین داشت !

رانندگی اتوبوس مزبور را که با شماره ۷۴۹۷۱ حرکت میکرد ناصر علی‌پور بعهده داشت و یکی از مسافران این اتوبوس به باتلاش ماموران اعزامی از بندرعباس از کام مرگ بازگشته است نحوه‌وقوع حادثه را چنین شرح داد :

ما صبح روز ۵شنبه بندرلنگه را بمقصد بندرعباس ترک‌کردیم و وقتی به کنار رودخانه « کل» رسیدیم یک اتوبوس مسافری را دیدیم که درکناری متوقف شده ورانندہ آن بعلت تلاطم بیش از حد آب‌رودخانه جرات عبور از آنرا ندارد !

مرد مسافر افزود :

ناصر علی‌پور راننده ما بدون توجه به طغیان آب‌اعلام کردکه براه‌خودادامه خواهد داد و سرنشینان اتوبوس قبلی که از نیت ناصر خبردار شدند بطرف اتوبوس ما حمله‌ور شدند و دستجمعی تقاضا کردند که آنها را هم با این اتوبوس به آنطرف رودخانه و بعد به بندرعباس برسانیم .

ناصر راننده اتوبوس ما موافقت خود را با تقاضای مسافران اعلام کرد و بدینترتیب عده مسافران این اتوبوس از سی نفر به ۶۵ نفر افزایش یافت و ما دقایقی بعد وارد آب های رودخانه شدیم . مسافر نجات یافته از کام مرگ سپس گفت : هنوز بیش از چند متر از عرض رودخانه رانه‌پیموده بودیم که ناگهان اتوبوس دستخوش امواج گردید و راننده قدرت کنترل‌آنرا‌ازدست داد ، مسافران که وضع را چنین دیدنددست‌بدعابرداشتند و هرکدام‌سعی‌میکردند خود را از پنجره‌های اتوبوس بخارج برسانندولی‌غافل ازاینکه‌بمحض خروج از اتوبوس گرفتارامواج خواهند شد !

گزارش رسیده از بندرعباس حاکیست : مسافران اتوبوس مذکور که از ساعت ۶ بعداز ظهر بمحاصره آب درآمده بودند تا ساعت ۳ بامداددیروز با مرگ مبارزه کردند ودرست در لحظه‌ایکه اتوبوس‌بعلت‌فشار آب در حال واژگون شدن بود عده‌ای از ماموران ژاندارمری روستای « ایسین» بکمک مسافران اتوبوس شتافتند و وقتی خود را قادر به نجات اینده ندیدند از مقامات‌مسئول در بندرعباس تقاضای کمک کردند . اقدام فوری ماموران ژاندارمری ، شهرداری و آتش نشانی بندرعباس کار خود را کرد و آنان قبل از اینکه اتوبوس بکلی در آب فرو رود موفق به نجات ۳۴ نفر مسافر شدند ولی نجات بقیه امکان پذیر نشد و ۳۱ نفر دیگر از مسافران‌درمیان آبهای‌خروشان رودخانه «کل» ناپدید شدند .

گزارش رسیده حاکیست :

تا ظهر دیروز اجساد دو تن از ناپدید شدگان در ۱۲کیلو متری محل حادثه از آب گرفته شد و فعالیت برای یافتن بقیه تا این ساعت (۷ بعدازظهرروز جمعه) همچنان ادامه دارد .

هنوز هویت هیچیک‌ازمسافران دو اتوبوس اعلام‌نشده‌ومقامات مربوطه سرگرم رسیدگی باین موضوع هستند .

بقیه در صفحه ٤

عروس پدر شوهر خود را کشت

احمد مردی که بدست عروسش به قتل رسید

یک زن ۳۲ ساله به اتهام قتل پدر شوهرش بازداشت‌شد.

وی دیروز ضمن تحقیقاتی‌که بازپرس شعبه ۲۲ دادسرای تهران از بستگان مقتول برای اطلاع از زندگانی وی به عمل می‌آورد به قتل اعتراف کرد.

این مرد چند روز پیش در خانه‌اش در کوی‌محمدیه‌خیابان خزانه به قتل رسید او که احمد پوربخش نام داشت و کارمند بازنشسته وزارت‌دارائی بود در کوی خزانه یک بنگاه معاملات ملکی را اداره میکرد پس از کشف جسد این مردکه در خانه‌اش به تنهایی زندگی میکرد تحقیق از بستگان او آغاز شد.

موقعی که نوبت به بانو افروز عالیپناه عروس ۳۲ ساله او رسید اعتراف کرد که احمد را کشته است.

تحقیق ازبانو افروز دیروز در دادسرای تهران انجام شد.

وی گفت‌در آن روز به خانه پدر شوهرم رفته بودم تا از او بخواهم که برای پسرش کاری پیدا کند. شوهر من راننده‌است و شنبده بودم‌که وزارت دارائی راننده استخدام میکند چون پدر شوهرم کارمند بازنشسته وزارت دارائی‌بود از اوخواستم که با استفاده از آشنائی خود دراین وزارتخانه ، ترتیب استخدام پسرش را بدهد .ولی موقعیکه با او در این زمینه مذاکره کردم زیر بار نرفت و گفت که ازشوهر من خوشش نمی‌آید. ازاین حرف ناراحت شدم و میان ما مشاجره لفظی درگرفت و پدر شوهرم ضمن مشاجره ناراحت‌شدو برصورت من سیلی زد که دیگر کنترل خود را از دست دادم به آشپزخانه دویدم کاردی‌برداشتم و ضربه‌ای به سر پدر شوهرم زدم. موقعیکه روی زمین افتاد لحاف را روی دهانش‌گذاشتم و از خانه بیرون آمدم.

بانو افروز دارای ۵ فرزند است. مقتول نیز سه دختر و دو پسر دارد که ظاهرا پس‌از بازنشسته شدن از آنها جدا شده بود و در خانه‌ای درکوی خزانه زندگی میکرد.

امروز آقای پیشوائی دادستان تهران از آقای جلیلیان بازپرس شعبه ۲۲ خواست که پرونده قتل را تاصدور قرار مجرمیت تعقیب کند . بااین دستور بزودی برای عروس احمد کیفرخواست صادر خواهد شد .

ترقه‌های چهارشنبه سوری

هرسال شب چهارشنبه‌سوری براثر آتش بازی و انفجار ترقه و فشفشه زیان هائی وارد میشود و ماموران انتظامی می‌کوشند از توزیع این مواد که بچه‌ها خریدار آنها هستند جلوگیری کنند. دیروز ترقه‌ها و فشفشه هائی که در عکس دیده میشود از چند فروشنده گرفته شد .

شش مرد به‌خاطر فراردادن دودختر تحت تعقیب قضائی قرار گرفتند

به اتهام فراری دادن دودختر، شش مرد تحت تعقیب قرار گرفتند . این دو دختر ساکن نارمک هستند . پدر آنها چند شب پیش به کلانتری نارمک شکایت کرد که دخترانش که به بهانه رفتن حمام از خانه خارج شده‌بودند ناپدیدشده‌اند. این شکایت را ستوان پایسته افسر کلانتری نارمک تحت رسیدگی قرار داد.

در بازرسی چمدانها و کتاب های دو دختر آدرس مردی را پیدا کردند . این مرد احضار شد گفت که این دو خواهر با راننده یک اتومبیل کرایه آشنا بودند. راننده اتومبیل نیز دستگیر شد و گفت که اطلاع دارد دو برادر با این دوخواهر رفت‌وآمد داشتند. این دوبرادر نیز تحت تعقیب قرار گرفتند یکی از آنها گفت دو خواهر برای من پیغام فرستاده بودند که میخواهند با هم به گردش برویم من ابتدا قبول کردم اما بعدا کاری برایم رسید که نمیتوانستم در وقت مقرر در میعادگاه باشم لذا دو نفر از دوستانم را به آن محل‌فرستادم تا از دختران عذرخواهی کنند و ملاقات رابه‌بعده‌وکول سازند. دیگر اطلاعی ندارم . ماموران سراغ این دو مرد رفتند ویکی از آنها اعتراف کرد که دو خواهر را به خانه‌اش برده است او گفت موقعی که من خواستم ازقول دوستم ازآنها عذرخواهی کنم بگریه افتادند وگفتند که دیگر مایل نیستند به منزل پدرشان برگردندومن ازراه نوعدوستی آن دورا به منزلم بردم واینک‌آنجا زندگی میکنند . دو خواهر دستگیر شدند و تحقیق از این شش مرد ادامه دارد .

در تصادف شدید سه‌راه ونک، مردی کشته و اعضای خانواده‌اش مجروح شدند

دیشب در ساعت ۲۲ و ۳۰ دقیقه اتومبیل شماره ۷۴۴۲۴ تهران الف با پنج سرنشین که از شمال به جنوب خیابان پهلوی درحرکت بود به دیوار پمپ بنزین میدان ونک‌برخورد کرد و راننده آن کشته شد و سرنشینانش مجروح شدند.

علت تصادف سرعت زیاد اتومبیل تشخیص داده شده است.

مقتول این‌حادثه محمدانتظام و مجروحین اعضای خانواده‌او اختر ساجدی (همسر) ، امیر حسین جواد و حمید انتظام بودند.

۳ حادثه

● بهروز قره‌داغی ۲۵ساله دیروزبعلت مسمومیت‌درگذشت. گفته میشود که وی کاتکبود خورده بود.

● محمد علی باقری هنگام کار در چاه افتاد و درگذشت. این چاه ۱۵ متر عمق داشت.

● یک دانش آموز ۱۴ساله که برای حاضر کردن درس دو شبانه‌روز نخوابیده بود درگذشت. وی علیرضا آقایانی نام داشت.

تصادف مینی‌بوس در جاده کرج

مینی‌بوس شماره ۷۴۵۸۲ تهران الف که ازکرج به تهران می‌آمدبا اتومبیل شماره۸۸۱۲۷ تصادف کرد.

دراین حادثه‌سه نفر مجروح شدندو علت تصادف بی‌احتیاطی راننده مینی‌بوس به علت عجله بیمورد و عدم رعایت فاصله هنگام سبقت تشخیص‌داده شده است.

مجروحین حادثه مهدی رفیعی ـ غلامحسین سالمی و یک مرد ناشناس هستند .

گشت و گذاری در کاخ عدالت

تقاضای اعدام

دادستان تهران برای‌براتعلی قورچیان جوان ۲۵ ساله‌ای که چندی قبل همسر خود را به قتل رسانیده تقاضای مجازات اعدام کرد .

حادثه‌در بخش ۱۰تهران اتفاق افتاد روز حادثه براتعلی همسرش را در یکی از خیابان‌های تهران با مرد غریبه‌ای مشغول گفتگو دیدو از شدت ناراحتی‌او راکشت.

اسیدپاش

پرونده محمود حاج زاده مردی که به اتهام پاشیدن اسید به صورت زن و دو فرزند خود تحت تعقب قرار دارداز اسرای تهران به کلانتری ۱۷ فرستاده شد تا تحقیقات بیشتری بعمل آورد .

تلویزیون شهاب HITACHI هیتاچی
افسونگرترن

برنامه آینده گروه ممتاز سینمائی پایتخت

از همین هفته برنامه نوروز
شهر قصه
نمایش دهنده آثار سینمائی برتر
عباس‌آباد ـ جنب شهرفرنگ
تلفن ۶۲۷۲۹۰

پروک جوانان ویگ سربازان
I.B.S.
هیرپیس آقایان
گیوی نوی و پوش بانوان
بدون پیش قسط باقساط ماهانه
فقط ۲۰ تومان
I.B.S.
پهلوی‌جنب‌سینما۱مهایر تلفن۶۲۳۹۰۰

از صبح۳شنبه‌در
مولن روژها
دوهنرمند پرقدرت سینمای وسترن‌در بزرگترین شاهکار پر حادثه خود

جان وین استوارت ویتمن اینابالین و لی‌ماروین
کومانچرو
رنگی سینماسکوپ

پس از مدتها انتظار
از صبح پنجشنبه ۱۹ اسفند ماه
برنامه نفیس نوروزی
سینما دیاموند
فیلمی که در ایران فقط یکبار در سینما دیاموند نمایش داده میشود و بعدا در هیچ سینمای دیگری‌نشان داده‌نخواهد شد .

جالب برای شما ـ افتخار برای ما
اگر از سفارشات چاپی خود راضی نیستید اگر احتیاج به کارت تبریک نوروزی دارید فورا با چاپخانه کرمانیان تماس بگیرید .
چاپخانه کرمانیان با داشتن مجهزترین و جدید ترین دستگاههای چاپ افست مسطح و سیلك اسکرین قادر است هر نوع سفارشات چاپ‌رادر مدت کوتاه و با قیمت مناسب برای شما تهیه نماید .
چاپخانه کرمانیان ـ بازارنوروزخان تلفن
۵۳۳۷۶۴ آ ـ ۸۴۹۹۸

مسافرین محترم کرمان‌و بندرعباس توجه فرمایند
شرکت مسافرتی اتوتاج علاوه‌برسرویسهای منظم به کلیه شهرستان‌ها در تمام ساعات روز از تاریخ شانزدهم اسفند ماه ۵۰ در ساعت ۲ بعداز ظهر هرروز سرویس دولوکس باپذیرائی ازتهران به‌کرمان و بالعکس دائر نموده است .
تلفن رزرو بلیط درتهران ۵۳۴۱۵۷ـ۲۱۹۷۶ چهارراه‌سیروس خیابان بوذرجمهری ـ کرمان ۳۹۹۲
آ ـ ۳۴۶۱۵ ۱ ـ ۳

بزودی
در آمریکا اتفاق افتاد

چینی هیس

مخصوص خانه‌هتل وبیمارستانها باطرح دلخواه شما
شاهرضا خیابان فرصت ـ ۱۱۷ ـ تلفن ۸۲۳۸۹۳ـ۸۲۴۴۷۰
وفروشگاه‌های کابـزر

آدمان سهیلا کامی کردی
ماجرای یک دزد
شهره ـ دامین ـ کیموی ـ نیدی ـ خمینی ـ محمدعلیلی ـ امید ـ ثمر ـ رقص شهرزاد
کارگردان بیرصیدزاده
تهیه‌کننده هاشیوشی
سعید فرهودی‌نژاد

عالیترین و قشنگترین هدیه نوروز ۱۳۵۱
از صبح سه‌شنبه ۱۷ اسفند در
شهرفرنگ
اولین سینمای ممتاز ٤ ستاره ایران ★★★★
تاکنون چشم هیچ تماشاگری این همه حادثه و هیجان را یکجا ندیده است
تاکنون سینما فیلمی به این عظمت و با این هنرپیشگان محبوب تهیه نکرده است
باور کنید .. امسال سال «آفتاب سرخ»است

فیلمی از : ترنس یانگ
آفتاب سرخ
رنگی ـ تکنی کالر
THE RED SUN
چارلزبرونسون
الن‌دلون ـ اورسولااندرس
توشیرو میفونه ـ کاپوسین موزیك از : موریس‌ژار

MASH
مش
پاناویژن ورنگی
برنده جایزه‌اول فستیوال کان ۱۹۷۰
بکارگردانی: رابرت آلتمن
باشرکت دانالد سوترلند الیوت‌گولد ـ سالی‌کلرمن روبرت دووال
محصول فوکس‌قرن بیستم
تماشای این فیلم برای اشخاص کمتر از ۱۸ سال ممنوع است
برای رزرو بلیط به کیشه سینما دیاموند مراجعه فرمائید

فاتالی‌وود
ریچاردبیمر ـ جرج‌چاکریس
راس‌تامبلین ـ ریتاموره‌نو
در فیلمی بکارگردانی رابرت‌وایز (خالی اشکها ولبخندها)
داستان وست‌ساید

WEST SIDE STORY
برنده ۱۰ جایزه اسکار منجمله بهترین فیلم سال
پاناویژن ورنگی باصدای استریوفونیک۶باندی
محصول کمپانی یونایتدآرتیست

ساختمان ۴ طبقه شماره یک
برای تصاحب ساختمان ۴ طبقه شماره یک آماده شوید

مجالس ترحیم

شهادت شادروان علی فیاضی عضو شرکت تعاونی تاکسیرانی تهران وجامعه اصناف را هنگام برگزاری تظاهرات ملی بعموم هممیهنان بویژه بازماندگان آن مرحوم تسلیت عرض مینماید. مجلس ترحیم شهید تظاهرات ملی از ساعت ٤ الی ٦ بعدازظهر روز یکشنبه پانزدهم اسفند ماه جاری درمسجدارک برگزار خواهد شد.

کمیته برگزاری تظاهرات ملی

آ_۸۵۲۱۲

شهادت شادروان علی‌فیاضی عضوشرکت تعاونی‌تاکسیرانی تهران وابسته بسازمان اصناف حزب ایران نوین را درنهایت تاثر و تاسف بکلیه هموطنان بویژه بازماندگان‌آنمرحوم تسلیت میگوید. مجلس ترحیم شادروان شهید از ساعت ٤ الی ٦بعداز ظهر روز یکشنبه ۱۵ اسفند درمسجد ارک‌برگزار خواهد شد.

دبیر کل حزب ایران نوین ـ منوچهر کلالی

آ_۸۵۲۱۲

در جریان برگزاری تظاهرات ملی شادروان علی فیاضی فرزند وطنخواه عضو شرکت تعاونی تاکسیرانی تهران بافتخار شهادت نائل آمد، ضمن تسلیت ببازماندگان آنمرحوم مجلس ترحیم آن شادروان از ساعت ٤تا٦ بعدازظهر روز یکشنبه پانزدهم اسفندماه در مسجد ارک برگزار میشود .

علینقی کنی ـ دبیر کل حزب مردم

آ_۸۵۲۱۲

بمناسبت شهادت شادروان علی فیاضی عضو شرکت تعاونی تاکسیرانی تهران که‌بشهیدان راه بزرگی ایران‌پیوست مجلس یادبودی در روز پانزدهم اسفند ماه از ساعت ٤ تا ٦ بعدازظهر در مسجد ارک برپا خواهد بود .

دبیر کل حزب ایرانیان ـ فضل‌اله صدر

آ_۸۵۲۱۲

با کمال تاثر وتاسف شهادت شادروان علی فیاضی عضو شرکت تعاونی تاکسیرانی تهران بمردم ایران بویژه بازماندگان آن مرحوم تسلیت میگوید .

مجلس ترحیم شادروان شهید از ساعت ٤ تا٦ بعدازظهر روز یکشنبه پانزده اسفند ماه جاری در مسجد ارک برگزار خواهد شد .

رئیس فراکسیون پارلمانی حزب ایران‌نوین درمجلس سنا سناتور محمد علی صفاری

آ_۸۵۲۱۲

با کمال تاسف و تاثر شهادت علی فیاضی عضو شرکت تعاونی تاکسیرانی را بمردم ایران و بازماندگان آن شادروان تسلیت میگوید .

مجلس ترحیم شادروان شهید از ساعت ٤ تا٦ بعدازظهر روز یکشنبه پانزدهم اسفند ماه جاری در مسجد ارک برگزار خواهد شد .

رئیس فراکسیون پارلمانی حزب ایران نوین در مجلس شورایملی ـ مصطفی الموتی .

آ_۸۵۲۱۲

شادروان علی فیاضی فرزند شایسته ایران عضو شرکت تعاونی تاکسیرانی تهران به افتخار شهادت نائل آمد ضمن تسلیت به بازماندگان آن مرحوم مجلس ترحیم آن شادروان از ساعت ٤ تا ٦ بعدازظهر روز یکشنبه پانزدهم اسفند ماه در مسجد ارک برگزار میشود

فراکسیون پارلمانی حزب مردم

آ_۸۵۲۱۲

رانندگان تاکسی و کارکنان شرکت تعاونی تاکسیرانی تهران در جریان برگزاری تظاهرات ملی علی فیاضی همکارو برادر عزیز خود را از دست دادند. ضمن عرض تسلیت‌بملت ایران و بازماندگان آن شادروان باستحضار میرساند مجلس ختم آن شهید تظاهرات ملی از ساعت ٤ تا ٦ بعدازظهر روز یکشنبه ۱۵ اسفند ماه در مسجد ارک برگزار خواهد شد.

رانندگان تاکسی و کارکنان شرکت تعاونی تاکسیرانی

آ_۸۵۲۱۲

شهادت یکی از کارگران شرافتمند ایرانی در جریان تظاهرات ملی موجب تاثر وتاسف عموم کارگران ایران است.

این واقعه جانگداز را به بازماندگان مرحوم علی فیاضی شهید تظاهرات ملی وهمه کارگران ومردم ایران تسلیت‌عرض مینماید. مجلس ترحیم شهید تظاهرات ملی از ساعت ٤ تا ٦ بعدازظهر روز یکشنبه ۱۵ اسفند ماه جاری در مسجد ارک برگزار خواهد شد .

سازمان کارگران حزب ایران نوین‌ـ سناتور احمد بلوری

آ_۸۵۲۱۲

با کمال تاسف و تاثر شهادت علی فیاضی عضو شرکت تعاونی تاکسیرانی وجامعه اصناف ایران را باطلاع میرساند.

مجلس ترحیم آن شادروان شهید از ساعت ٤ الی ٦ بعد از ظهر روز یکشنبه پانزدهم اسفند ماه در مسجد ارک‌برگزار خواهد شد .

رئیس شورای عالی اصناف پایتخت‌ـ محمدرضا سعادتفرد

آ_۸۵۲۱۲

جامعه اصناف تهران شهادت مرحوم علی فیاضی عضو شرکت تعاونی تاکسیرانی را بعموم مردم ایران تسلیت میگوید

مجلس ترحیم آن شادروان از ساعت ٤ الی ٦ بعدازظهر روز یکشنبه پانزدهم اسفند درمسجد ارک برگزار خواهد شد.

روسای اتحادیه‌های اصناف پایتخت

آ_۸۵۲۱۲

شهادت علی فیاضی عضو شرکت تعاونی تاکسیرانان تهران در جریان برگزاری تظاهرات ملی موجب تاسف و تاثر عموم گردید ما به بازماندگان آنمرحوم تسلیت میگوئیم. مجلس ترحیم آن شادروان از ساعت ٤ تا ٦ بعدازظهر روز یکشنبه ۱۵ اسفند ماه جاری در مسجد ارک برگزار میشود .

سازمان جمعیتهای وابسته به حزب مردم

آ_۸۵۲۱۲

با کمال تاثر وتاسف شهادت شادروان علی فیاضی عضو شرکت تعاونی تاکسیرانی تهران وابسته بسازمان اصناف حزب ایران نوین را باستحضار میرساند. مجلس ترحیم شهید تظاهرات ملی از ساعت ٤ الی ٦ بعدازظهر روز یکشنبه‌پانزدهم اسفندماه جاری در مسجد ارک برگزار میشود .

رئیس سازمان اصناف حزب‌ایران‌نوین‌ـ امیرحسین‌شیخ‌بهائی

آ_۸۵۲۱۲

شهادت علی فیاضی شهید روز تظاهرات همبستگی ملی و نور چشم خانواده خود را باطلاع ملت ایران میرساند .

مجلس یادبود شادروان شهید روز یکشنبه پانزدهم‌اسفند ماه از ساعت ٤ الی ٦ بعدازظهر در مسجد ارک‌برگزارمیشود.

برجعلی فیاضی و خانواده‌های وابسته

آ_۸۵۲۱۲

با کمال تاسف درگذشت مرحوم مهدی دانائی مقدم عضو بازنشسته آموزش و پرورش فرهنگ استان تهران را باطلاع میرسانیم . مجلس ترحیم مردانه و زنانه آن مرحوم ازساعت ۱۵ تا ۱۷ روز یکشنبه ۱۵ر۱۲ر۵۰ در مسجد مهدوی‌گمرک خیابان شیرو خورشید چهارراه استخر منعقد میباشد .

خسرو دانائی‌مقدم ، پرویز دانائی‌مقدم ، مسعوددانائی‌مقدم، کربلائی حسن دانائی ، علی‌اکبر دانائی .

آ_۳٤۷۷۹

بعموم بازماندگان آن مرحوم مصیبت وارده را تسلیت میدهیم .

باتاسف فراوان درگذشت شادروان محمد حسین گشاورز یکی از خادمین ورزش کشور را باطلاع عموم میرساند . مجلس ترحیم آن مرحوم از ساعت٤ تا٦بعداز ظهر فردا یکشنبه ۱۵ر۱۲ر۵۰ در خانقاه صفی‌علیشاه منعقد خواهد بود .

سازمان تربیت بدنی ایران

آ_۸۵۰۹۸

باندوه فراوان درگذشت مرحومه حاجیه گوهرفتح‌الله (مشکگو) را باطلاع خویشان و دوستان محترم میرسانیم . مجلس ترحیم زنانه و مردانه روز دوشنبه ۱٦ اسفند ماه جاری از ساعت ۲ تا ٤ بعد از ظهر در مسجدالجواد برگزارمیگردد.

خانواده های : مشکگو . بهنام ، تحصیلی ، امیرفر . میرقوام‌الدین . گیتی . گیلک . سیف . سیف‌نوربان . ریاحی. کرد . کرداسلامی . کردنوری . حیدری . بصیر . شیفته‌فر.

آ_۳٤۸۱۱

مصیبت وارده را بعموم بازماندگان آنمرحومه تسلیت میدهیم

با نهایت تاسف درگذشت آقای حاج محمد رضا پور مختار برادر آقای عباس‌پور مختار را که‌از فرهنگیان تهران میباشندباطلاع میرساند .

مجلس ترحیم آن مرحوم از ساعت سه و نیم الی پنج و نیم بعداز ظهر روز یکشنبه پانزدهم اسفند ماه جاری در مسجد فخریه واقع در خیابان امیریه برگزار میشود .

وزارت آموزش و پرورش

آ_۳٤۷۲۹

بسمه تعالی

ابن‌عم محترم آقای‌حاج محمدرضاپور مختار که از اخیار بودند در مشهد مقدس برحمت خدا رفته‌اند مجلس ترحیم آن مرحوم را که از ساعت ۳ و نیم الی ۵ و نیم بعد از ظهر روزیکشنبه ۱۸ محرم‌الحرام در مسجد فخریه واقع در خیابان امیریه برقرار است باطلاع آقایان علماء اعلام و مومنین محترم میرساند .

الاحقر جمال‌الدین الموسوی الملایری عفی‌عنه

آ_۳٤۷۲۹

درگذشت آقای حاج محمد رضاپور مختار برادر گرامی‌آقای عباس‌پور مختار معلم عالیقدر را باطلاع همکاران میرساند .

مجلس ترحیم آن مرحوم در مسجد فخریه واقع در خیابان امیریه ، از ساعت ۳و نیم تا ۵و نیم عصر روز یکشنبه ۱۵ اسفند ماه برقرار است .

مدیر کل آموزش و پرورش تهران ـ نبوی

آ_۳٤۷۲۹

آقای عباس‌پور مختار همکار محترم‌برادر خود را از دست داده‌اند ضمن تسلیت بایشان و بازماندگان مجلس تذکری جهت آن فقید سعید در مسجد فخریه عصر روز یکشنبه ۱۵ اسفند ماه برقرار است ، مسلم برای تسلای قلب شکسته ایشان همکاران گرامی شرکت خواهند فرمود .

رئیس اداره آموزش و پرورش ناحیه ۳ تهران ـ بهتاش

آ_۳٤۷۲۹

باکمال اندوه‌فوت تاسف‌انگیز آقای محمدرضاپور مختار اخوی دوست و همکار عزیزمان آقای عباس‌پور مختار را باطلاع دوستان و آشنایان میرساند . مجلس‌ترحیم آنمرحوم‌روز یکشنبه ۱۵ر۱۲ر۵۰ از ساعت ۳ ونیم تا ۵ و نیم بعد از ظهر در مسجد فخریه برقرار خواهد بود .

از طرف کارکنان دبستان و دبیرستان ایران فردا حبیب‌اله سریع‌القلم

آ_۳٤۷۱۷

خانواده‌های پورمختار ـ شکوه‌زاده ـ روف‌ملایری ـ ازغدی ـ گرجی ـ منشوری ـ موسوی‌فر ـ نژاده ـ اصغرزاده ـ حسینی ـ شهبازی ـ حسین‌ناوی ـ تمیزی ـ متبسم .

درگذشت روانشاد آقای حاج محمد رضا پور مختار که در جوار مرقد مقدس امام هشتم (علیه‌السلام) دعوت حق را لبیک‌گفته باطلاع دوستان و خویشان محترم میرساند . مجلس ترحیم آن فقید سعید که عمری را در راه درستی پیمود از ساعت ۳½ تا۵½ بعد از ظهر روز یکشنبه ۱۵ اسفند ماه در مسجد فخریه واقع در خیابان امیریه مقابل البرز برقرار است .

آ_۳٤۷۲۹

پسر عموی عزیزم آقای حاج محمدرضاپورمختار باصفاووفائی که داشت از این دنیا رفت خدایش بیامرزد . درگذشت او متاثرم ساخت یقین دارم دوستان و خویشان و همکاران محترم در مجلس ختم آن مرحوم که عصر فردا یکشنبه در مسجد فخریه برقرار است سرافرازم خواهید فرمود متشکرم .

کوچک همه ـ سید مرتضی شکوه‌زاده واعظ

آ_۳٤۷۲۹

بعموم افراد خانواده های عزادار بویژه به آقای‌شکوه‌زاده مصیبت وارده را تسلیت میدهیم .

بانهایت تاسف فوت والده آقای دکتر امیرحسین معظم دولت نماینده قضائی این وزارت را اعلام میدارد . مجلس ترحیم آن مرحومه روز یکشنبه ۱۵ر۱۲ر۵۰ از ساعت ۳ تا ۵ بعد از ظهر در مسجد حاج حسن واقع در خیابان شاهپور اول ارامنه منعقد خواهد بود .

وزارت تعاون و امور روستاها

آ_۸۵۰۷٦

فوت جانگداز خانم مادرم شادروان توراندخت صدیقی (صدیق‌الممالک) را باطلاع آشنایان ـ دوستان ـ فامیل میرساند مجلس ختم زنانه و مردانه روز یکشنبه ۱۵ر۱۲ر۵۰ ساعت ۱۵ تا ۱۷ در مسجد حاج حسن خیابان شاهپور منعقد و شب هفته دوشنبه ۱٦ر۱۲ر۵۰ در سالن شماره یک بهشت‌زهرا برپا خواهد بود .

امیر حسین معظم دولت

آ_۸۵۰۷٦

خانواده‌های معظم‌دولت ـصدیقی ـجلوخانی‌ـسرلشکر رستم آبادی‌ـ انتظاری ـ مهندسان ـ اعظم زنگنه ـ طیبی ـ کی‌نوش ـ رفاهی ـ صفائی ـ بهبهانی ـ جورابچی ـ هیرسا ـ حیدری ـ مقبل‌زاده ـ تهرانچی ـ کامران ـ بهینه ـ شهید ثالث ـ مهندس سالمی ـ نجات ـ تهرانی‌نژاد ـ پردلی ـ امامیان ـ هدائی ـ کهبد ـ شمس ـ شهیدی .

فوت مرحوم توراندخت صدیقی (صدیق‌الممالک) را باطلاع کلیه آشنایان ـ دوستان ـ فامیل میرسانند مجلس ختم زنانه‌ومردانه آن مرحومه یکشنبه ۱۵ اسفند ساعت ۱۵ تا ۱۷ در مسجد حاج حسن‌و مراسم هفته دوشنبه ۱٦ر۱۲ر۵۰ از ساعت ۱۵ تا ۱۷ در سالن شماره یک بهشت‌زهرا برگذار میگردد .

آ_۸۵۰۷٦

به آقای امیرحسین معظم دولت‌وسایر بازماندگان آن مرحومه مصیبت وارده را تسلیت میدهیم .

با کمال تاسف درگذشت شادروان بانوشمیمه آقا حسینی زوجه آقای مهندس طاهرشفیعی راباطلاع فامیل و دوستان میرسانیم ختم مردانه وزنانه آن مرحومه از ساعت ٤ الی ٦ بعد از ظهر روز دوشنبه ۱٦ر۱۲ر۵۰ در خانقاه صفی‌علیشاه منعقد میباشد .

مهندس طاهر شفیعی ـ خانواده های شفیعی ـ آقا حسینی‌ـ افشین ـ مستوفی ـ مظفریان ـ هاشمی ـ قلهزن ـ مصدری .

آ_ ۸۵۱۹۸

بعموم بازماندگان آن‌مرحومه مصیبت‌وارده را تسلیت میدهیم .

خانواده های :هجری . روشن . مجیدزاده . عباس‌زاده . سپهبد صادقیان . امیدواری مظفر . حبیب‌اللهی . امینی . عبداللهی. برار . پاکنیا . سمیعی . مجیدی . جعفرزاده . علیزاده . فرحپور. دانشور . جاسبپور .پندگیر .وثوق . نظری . شجاعی .

بانهایت تاسف درگذشت تالم‌انگیز و ناگهانی سروان امیرروشن و بانو مهین هجری و مریم روشن داماد و دخترو نوه آقای محمد تقی هجری کارمند اداره کل گمرک را باطلاع سروران و دوستان و بستگان محترم میرسانند . مجلس ختم مردانه و زنانه روز یکشنبه ۱۵ اسفند ماه از ساعت ٤ تا ٦ بعد از ظهر در مسجد الجواد واقع در (میدان ۲۵ شهریور خیابان روزلت) منعقد است.

آ_۳٤۷٦۷

بعموم افراد خانواده های عزادار مصیبت‌وارده را تسلیت میدهیم .

باکمال تاسف درگذشت شادروان فکرت لکپور فرزند دکتر لکپور را باطلاع میرساند مجلس ترحیم آن مرحوم روز یکشنبه ۱۵ر۱۲ر۵۰ از ساعت ۱۵ الی ۱۷ تهران‌نوسی متری وثوق‌میدان وثوق مسجد امام‌حسن مجتبی و مجلس ختم زنانه آن مرحوم واقع در تهران‌نو فلکه وثوق چهارراه عباسی بیست متری بسطامی جنب پلاک ۱٤ منعقد میباشد .

خانواده های : لکپور . احمد لکپور . هوشنگ‌لکپور . حسن‌لکزاده . بخشنده . لشگری . غلامحسین لشکری . حسن لشکری . ارجمندی . رستمی . کاظمی . سعیدی .

آ_۳٤۷٤٥

بعموم بازماندگان آن مرحوم مصیبت وارده را تسلیت میدهیم .

خانواده های : ضرغامی ، منتصری ، اعلمانی ، فرزین، حیدری ، خزائلی ، مکی‌نژاد ، سپهر، فرح طلا ، فرهودی ، ترکستانی ، وکیلیان ، جاماسبی ، درانیان ، علوی ، امین . عظیمی ، اسدیان ، صحرانورد ، مقومی ، مانی ، طلائی ، طاوسی ، محسنی ، برزین ، نظیری ، آذرآئین ، موثقی ، دادگستر ،

بانهایت تاسف و تاثر درگذشت مرحوم مهدی ضرغامی افسر ارشد بازنشسته ارتش را باطلاع خویشان ، دوستان میرسانند مجلس ختم زنانه و مردانه آن مرحوم روز سه‌شنبه هفدهم اسفند ماه از ساعت ۲ تا ٤ بعد از ظهر در مسجد حاج حسن واقع در خیابان شاهپور منعقد میباشد .

آ_۸۵۲۳٦

بعموم بازماندگان آنمرحوم مصیبت وارده را تسلیت میدهیم .

اناالله و اناالیه راجعون

باکمال تاسف و تاثر درگذشت دائی عزیزمان آقای علی‌کشورپاس سروان بازنشسته شهربانی را باطلاع بستگان و آشنایان میرسانند مجلس ترحیم آن مرحوم روزیکشنبه ۱۵ اسفند ماه از ساعت ۳ الی ۵بعد از ظهر در مسجد توفیق واقع در صدرالاشراف منعقدمیباشد.

ابوالحسن هرندی ، حسین هرندی ، رضا حقیقیان ،رحمت‌اله غضنفری ، مهدی هرندی ، غلامعلی رحبیان ، محمد تفضلی .

درگذشت آقای علی کشورپاس را به خانواده آن مرحوم تسلیت میگوئیم . آ_۳٤۷٦۹ **خانواده معارفچی**

بانهایت تاسف فوت مرحومه فاطمه فلاحی طالقانی همسر آقای محمد رفیع‌فلاحی را باطلاع بستگان و دوستان میرسانیم . مجلس ترحیم مردانه و زنانه آن مرحوم روز یکشنبه ۱۵ر۱۲ر۵۰ از ساعت ۱۵ الی ۱۷ در مسجد حضرت رسول اکرم (ص) واقع در خیابان نواب چهارراه اناری منعقد است .

محمد رفیع فلاحی ـ حمید ـ محمد تقی ـ محمد نقی ـ رمضانعلی منصور ـ اسکندر ـ پرویزفلاحی و خانواده‌های:فلاحی‌ـ رنجبران ـ عبادی ـ عموئی ـ ربیعی ـ عقبائی .

آ_۳٤۷۷۱

بعموم بازماندگان آن مرحومه مصیبت وارده را تسلیت‌میدهیم.

در مدرسه سلطانی (چهار باغ) اصفهان

باکمال تاثر درگذشت مرحومه مبروره بانو قمر اعتصامی صدری فرزند مرحوم محمد باقر بیلربیگی و همسر مرحوم شوکت همایون صدری را باطلاع آشنایان میرساند . مجلس ختم مردانه روز یکشنبه فردا از ساعت هشت صبح الی دوازده در مدرسه سلطانی (چهارباغ) منعقد میباشد و ختم زنانه همانروز در منزل شخصی واقع در احمد اباد کوی مهرگان منزل دکتر نوریان برپا است . از عموم آشنایان دعوت میشود که با شرکت خود در این مراسم موجبات شادی روح آن مرحومه و تسلی خاطر بازماندگان را فراهم سازند .

الاحقر امام جمعه اصفهان

قوام صدری ـ محمد حسن صدری ـ علی صدری ـ ابراهیم صدری ـ عباس مصلح صدری ـ نوروز علی صدری ـ سرتیپ اعتصامی صدری ـ فرج الله صدری ـ فتحعلی اعتصامی صدری‌ـ تورج شوکت صدری ـ شاپور شوکت صدری ـ امیرهوشنگ مصلح صدری ـ مشیر صدری ـ منوچهر شوکت صدری ـ بهرام شوکت صدری ـ مهندس ابطحی ـ دکتر نوریان ـ مهندس لولاکی ـ امیر صدری ـ خانواده های جلالی قاجار ـ آصفی ـ نامجو ـ رشتی ـ راستی ـ مدنی ـ رفیعیان ـ صالحیان ـ سپهری ـ آیتی ـ رضا ثمر انصاری ـ طریقی ـ بهاء صدری .

بعموم بازماندگان آن مرحومه مصیبت وارده را تسلیت میدهیم .

با نهایت تاسف فوت آقای محمود حکیم‌زاده پدر ارجمند آقای مهندس حسین حکیم‌زاده مدیرعامل این شرکت را باطلاع دوستان و آشنایان میرساند .

مجلس ترحیم زنانه و مردانه آن مرحوم روز دوشنبه ۱٦ اسفند ماه از ساعت ٤ الی ٦ بعداز ظهر در مسجد مجد برگزار میگردد .

شرکت توسعه برق و کشاورزی

با نهایت تاسف درگذشت آقای محمود حکیم‌زاده پدر ارجمند آقای مهندس کاظم حکیم‌زاده کارمند عالی رتبه این شرکت را باطلاع دوستان و آشنایان میرساند .

مجلس ترحیم زنانه و مردانه آن مرحوم روز دوشنبه ۱٦ اسفند ماه از ساعت ٤ الی ٦ بعداز ظهر در مسجد مجد برگزار میگردد .

شرکت سهامی کارخانجات تولیدی پلاستی‌ران

با کمال تاسف درگذشت آقای محمود حکیم‌زاده پدر ارجمند آقای مهندس جعفر حکیم‌زاده مدیرعامل این شرکت را باطلاع دوستان و آشنایان میرساند .

مجلس ترحیم زنانه و مردانه آن مرحوم روز دوشنبه ۱٦ اسفند ماه از ساعت ٤ الی ٦ بعداز ظهر در مسجد مجد برگزار میگردد .

شرکت سهامی اروندراه

با کمال تاسف درگذشت آقای محمود حکیم‌زاده عموی آقای رضا حکیم‌زاده رئیس هیئت مدیره گروه کارخانجات یزدباف ـ پلاستی‌ران ـ فیلور ـ رنگین را باطلاع دوستان و آشنایان میرساند .

مجلس ترحیم زنانه و مردانه آن مرحوم روز دوشنبه ۱٦ اسفند ماه از ساعت ٤ الی ٦ بعداز ظهر در مسجد مجد برگزار میگردد .

شرکت سهامی یزدباف ـ شرکت سهامی کارخانجات تولیدی پلاستی‌ران ـ شرکت سهامی رنگین ـ شرکت سهامی کارخانجات تولیدی فیلور ـ شرکت بازرگانی دیتون .

با نهایت تاسف درگذشت آقای محمود حکیم‌زاده عموی گرام خود را باطلاع دوستان و آشنایان می رساند .

مجلس ترحیم زنانه و مردانه آن مرحوم روز دوشنبه ۱٦ اسفند ماه از ساعت ٤ الی ٦ بعداز ظهر در مسجد مجد برگزار میگردد .

رضا حکیم‌زاده

با کمال تاسف در گذشت آقای محمود حکیم‌زاده عموی گراممان را باطلاع دوستان و آشنایان میرساند .

مجلس ترحیم زنانه و مردانه آن مرحوم روز دوشنبه ۱٦ اسفند ماه از ساعت ٤ الی ٦ بعداز ظهر در مسجد مجد برگزار میگردد .

مهندس مهدی صحت ، دکتر محمدعلی صحت ، احمد صحت

با نهایت تاسف درگذشت پدر عزیزمان آقای محمود حکیم‌زاده را باطلاع اقوام و دوستان میرسانیم .

مجلس ترحیم زنانه و مردانه آن مرحوم روز دوشنبه ۱٦ اسفند ماه از ساعت ٤ الی ٦ بعداز ظهر در مسجد مجد برگزار میگردد .

مهندس حسین حکیم‌زاده ، مهندس کاظم حکیم‌زاده ، مهندس جعفر حکیم‌زاده ،مهندس پرویز حکیم‌زاده ، مهندس سعید حکیم‌زاده .

با نهایت تاسف درگذشت آقای محمود حکیم‌زاده بزرگ فامیل را باطلاع اقوام و دوستان میرسانیم .

مجلس ترحیم زنانه و مردانه آن مرحوم روز دوشنبه ۱٦ اسفند ماه از ساعت ٤ الی ٦ بعداز ظهر در مسجد مجد برگزار میگردد .

خانواده های : حکیم‌زاده ، صحت ، طاهری ، کازرونی، غضنفر ، فرهنگ ، گلشن ، رکن،نوشیروانی ، فاتح ، رسولیان، فرهنگی ، مزینی ، حوله‌چی .

ضمنا مراسم شب هفت آن مرحوم ساعت ۳ تا ۵ بعداز ظهر سه‌شنبه ۱۷ اسفند ماه در امامزاده عبدالله برگزار می گردد .

۱_۲ آ_۳٤۸۰۱

ضایعه ناگوار را بعموم فرزندان و بازماندگان آن‌مرحوم تسلیت میدهیم .

با نهایت تاسف درگذشت بزرگ خاندان شادروان حاج مرتضی ترجانی را که از مردان خیر و نیکوکار شهرستان خوی بودند باطلاع همشهریان و دوستان و فامیل میرسانیم . مجلس ترحیم مردانه آن مرحوم روز یکشنبه ۱۵ اسفندماه از ساعت ۱٦ الی ۱۸ در مسجد ولی‌عصر (ع) و مجلس ترحیم زنانه در همان ساعت و همان روز در منزل شخصی خیابان ساسان پلاک ٤۰٤ منعقد میباشد .

الاحقر حاج سیدعلی‌اصغر حسینی خوئی ، الاحقر حاج سید ابراهیم علوی ، الاحقر حاج ابوطالب فاضلی، (مهندس حسن،علی،مهندس‌محمدحسین ،محمدصادق‌ترجانی)،(هوشنگ، حیدر ، فریدون حسن‌زاده ارونقی) ، خسرو ابان ، حاج سید فضل‌الله هاشمی ، مصطفی صداقت ، حاج سید حسین میربابازاده ، مرتضی میشن‌چی ، حاج محمود اللهیاری ، حاج عبدالله اللهیاری ، دکتر مظفر تخری ، عبدالله اسکندری ، حاج جعفر حسین‌دوست . آ_۸۵۲۱٤

مصیبت وارده را بعموم بازماندگان آن مرحوم تسلیت میدهیم .

خانواده های : تکش ـ علی‌آبادی ـ دهقان ـ مهدوی‌ـ سرلک ـ ایازی ـ پرتو ـ برکت ـ گراماتیکوپولس ـ نواب ـ رضوی ـ هوشمند ـ فاضلی تهرانی ـ سرلشگر امیری ـ بهبهانی ـ میرعمادی ـ سرلشگر جهانداری .

بانهایت تاسف فوت سرتیپ بازنشسته مهدیقلی تکش را باستحضار دوستان میرسانند . طبق وصیت آن مرحوم مجلس ختم برگزار نمیشود .

آ_۳٤۸۱۳

بعموم بازماندگان آن مرحوم مصیبت وارده را تسلیت میدهیم

با نهایت تاسف درگذشت بانو عظیمه علا همسر برادر آقای محمدملک‌محمدی مدیر کل بازرسی‌وآقای عزت‌اللهملک‌محمدی معاون مدیریت کل دفتر این وزارت را باطلاع عموم میرساند .

مجلس ختم آن مرحومه روز یکشنبه پانزدهم اسفند ماه جاری از ساعت ۱٤الی ۱٦ درمسجد جواد منعقد است .

وزارت پست وتلگراف وتلفن

با نهایت تاسف درگذشت بانو عظیمه علا مادر آقای ملک‌منصور ملک‌محمدی دبیر دبیرستان های تهران را باطلاع میرساند .

مجلس ترحیم آن مرحومه از ساعت ۲ تا ٤ بعداز ظهر روز یکشنبه پانزدهم اسفند ماه جاری در مسجد الجوادواقع در میدان بیست‌وپنجم شهریور برگزار میشود .

آ_۳٤۷۹۹ **وزارت آموزش و پرورش**

بانهایت تاسف درگذشت بانو (عظیمه) علا مادر سروان خسرو ملک محمدی و خویشاوند سرهنگ نصرت‌الله ملک محمدی ،سرهنگ مصطفی فیروزفر و سروان هوشنگ موسوی را به آگاهی میرساند مجلس ترحیم از ساعت ۱٤ الی ۱٦ روز یکشنبه ۱۵ اسفند در مسجد الجواد واقع در میدان ۲۵ شهریور برگزار میگردد .

شهربانی کل کشور

آ_۳٤۸۱۵

با نهایت تاسف درگذشت بانو عظیمه علا همسر برادر هم‌مسلک آقای محمد ملک‌محمدی عضو شورای مرکزی و مسئول حوزه ۲۱۰ حزب ایران‌نوین را باطلاع هم‌مسلکان میرساند .

مجلس ختم آن مرحومه روز یکشنبه پانزدهم اسفند ماه جاری از ساعت ۱٤ لی ۱٦ در مسجد جواد منعقد است .

حزب ایران‌نوین

آ_۳٤۸۲۷

با نهایت تاسف درگذشت بانو عظیمه علا مادر آقای ناصرملک محمدی بازرس هیئت مدیره این سندیکا را باطلاع میرساند مجلس ترحیم آن مرحوم از ساعت ۲ تا ٤ بعداز ظهر در مسجد جواد منعقد میگردد .

سندیکای نویسندگان و خبرنگاران مطبوعات

آ_۸۵۱۸۲

بانهایت تاسف درگذشت بانو عظیمه علا ، مادر آقای ناصر ملک محمدی سردبیر مجله صبح امروز را باطلاع می‌ـ رساند ، مجلس ختم از ساعت ۲ الی ٤ بعد از ظهر روز یکشنبه پانزدهم اسفندماه (در مسجدجواد ـ واقع در میدان ۲۵ شهریور) منعقد میگردد .

مدیر مسسه مطبوعاتی صبح امروز دکتر مصطفی‌الموتی

آ_۸۵۲۳٤

با نهایت تاسف درگذشت بانو عظیمه علا همسر برادر آقای محمد ملک‌محمدی نوری خزانه‌دار و عضو هیئت‌مدیره جمعیت ایرانی طرفدار ملل متحد را باطلاع عموم میرساند.

مجلس ختم آن مرحومه روز یکشنبه پانزدهم اسفند ماه حاری ازساعت ۱٤الی ۱٦ درمسجد جواد منعقد است.

محمدعلی رشتی

دبیرکل جمعیت ایرانی طرفدار ملل متحد

باکمال تاسف درگذشت بانو عظیمه علاء مادر آقای ناصر ملک محمدی رئیس روابط عمومی جمعیت شیر و خورشید سرخ استان تهران را باطلاع میرساند : مجلس ترحیم از ساعت ۲ الی٤ بعد از ظهر روز یکشنبه ۱۵ اسفند ماه در مسجد جواد واقع در میدان ۲۵ شهریور منعقد میگردد .

جمعیت شیر و خورشید سرخ استان تهران

آ_ ۱۵۲۱۱٦

دانشجویان ایرانی طرفدار ملل متحد بانهایت تاسف و تاثر درگذشت بانو عظیمه علا همسر عموی آقای امیرعباس ملک‌محمدی رئیس سازمان دانشجویان ایرانی طرفدار ملل متحد را باطلاع میرساند .

مجلس ختم آن مرحومه روز یکشنبه پانزدهم اسفند ماه جاری از ساعت ۱٤ الی ۱٦ در مسجد جواد منعقد است ،

آ_۳٤۸۲۳

بانهایت تاسف و تاثر درگذشت فقیده سعیده بانو عظیمه علا همسر آقای جعفر ملک‌محمدی نوری و مادر بانوان رفعت‌الملوک و سرورالملوک و آقایان مهندس منصور ـ ناصر و سروان خسرو ملک‌محمدی را باطلاع میرساند مجلس ترحیم زنانه و مردانه از ساعت ۲ الی ٤ بعد از ظهر روز یکشنبه پانزدهم اسفند درمسجد (جواد) واقع در میدان ۲۵ شهریور برقرار است .

خانواده‌های : ملک محمدی‌نوری ـ علا ـ نوری علا ـ اطیفی ـ ملک خسروی ـ مصطفوی نوری ـ جعفری ـ امجدی ـ اقبال آشتیانی ـ فیروزفر ـ اسفندیاری ـ مجتهدزاده ـ زاهدی ـ گرگین ـ شریفی ـ موسوی ـ ناهید ـ سلیمانی ـ موثقی ـ شایگان‌ـ بورمینا ـارجمندی ـ النگ ـ رجائی ـ وکیلی ـ درویش ـ روحی نژاد ـکجوری ـ خسروشاهی‌ـ حکمت‌شعار ـنورفردی ـ روحانی‌ـ مهیاری ـ شجاعی ـصدیقی ـسالاریان ـمدانلو ـفخیمی ـ نشاط ـ یزدانی ـ حسینی ـ محسنی ـ شهیدی ـ جواهری ـ منصوری ـ اعتمادی ـ نیازی ـ جمشیدی ـ فیاضی ـ فضائلی .

آ_۳٤۷۷٥

بعموم افراد خانواده های عزادار بویژه بازماندگان وفرزندان آن مرحومه مصیبت‌وارده را تسلیت میدهیم .

یادبود

روز یکشنبه ۱۵ اسفند مصادف با دومین سال درگذشت پدر عزیزمان میباشد . هزینه مراسم یادبود صرف امور خیریه‌میگردد.

خانواده طبیب‌زاده آ_۳٤۷۱۵

امیر (محمد ناصر) عزیز

فردا ۱۵ اسفند یک سال از مرگ دل‌گدازت میگذرد که شمع روشنی‌بخش هستی‌ات بخاموشی ابدی گرائیده است برای شادی روحت مخارج سالت را صرف امور خیریه خواهم کرد .

مادر داغدیده‌ات صدیقه ثابت جهرمی

آ_۳٤۷۱۳

تسلیت

جناب دکتر فرخ روپارسای وزیر محترم آموزش و پرورش

آموزگاران و کارکنان مکتب نوبخت بانهایت تاثر و تاسف مصیبت وارده را به آنجناب و خانواده پارسای صمیمانه تسلیت عرض مینمایند .

شهناز نوبخت ـ هوشنگ محمودی

آ_۳٤۷۹۳

استاد محترم جناب آقای ابوالقاسم صعودی

دبیران و کارکنان دبیرستان ملی آزرم ساری مصیبت وارده را تسلیت عرض نموده بقاء و دوام زندگی آنجناب را از خداوند متعال مسئلت مینمایند .

آ_۸٤۸۸٦

جناب دکتر فرخ روپارسای وزیر محبوب آموزش و پرورش

بنمایندگی از طرف دبیران و کارکنان دبیرستان دولتی بدیع و دوره راهنمائی ضمیمه آن مصیبت وارده را تسلیت عرض مینماید .

رئیس دبیرستان بدیع و دوره راهنمائی ضمیمه آن ناحیه ۹ـ زهرا ثقفی

جناب آقای مهندس قره بیگیان

مصیبت‌وارده را بشما و خانواده ارجمندتان تسلیت عرض نموده بقای عمر آن فامیل بزرگ را از خداوند مسئلت دارم .

محمد مصیبی

جناب آقای مهندس قره بیگیان

بانهایت تاسف و تاثر مصیبت وارده را به آن خانواده‌محترم تسلیت عرض مینمائیم .

آ_۸۵۲۱۰ **شرکت ساراب**

همکار عزیز آقای مهندس ایپچیلر

مهندسین‌و کارکنان این شرکت بانهایت تاسف و تالم فوت پدر همسر گرامتان را بشما و خانواده محترمشان تسلیت گفته و خود را در غم شما شریک میدانند .

شرکت سهامی ناوا

آ_۳٤۷۹۷

مجالس وعظ و سوگواری

مسجد حضرت امیر

بمنظور بزرگداشت خاطره نهضت مقدس حسینی و فراگیری تعلیمات عالیه اسلامی برنامه مخصوصی تحت عنوان بررسی عوامل عقب ماندگی مسلمانان در مسجد حضرت امیر علیه‌السلام (خیابان امیرآباد) منعقد و از ساعت ۸ بعد از ظهر دانشمند گرانمایه جناب آقای دکتر محمد مفتح سخنرانی مینمایند .

آ_۸۵۱۰٤

سپاسگزاری

تشکر از حضرت آیت‌الله شهرستانی نجفی

از سروران گرامی جنابان آقایان حاجی احمد شاه بابا و حسین معیری و افتخاری و سروان معارفی و اخوان وعلی ارجمند همچنین کلیه سروران محترم که در تشییع جنازه و مجلس ترحیم و هفت مادر عزیزمان شرکت نمودند یا بوسیله نامه و تلگراف اظهار همدردی فرمودند صمیمانه تشکر نموده چنانچه بعلت تالمات روحی توفیق تشکر حضوری حاصل نشد امید عفو داریم .

علیرضا صابری . ناصر صابری . علی‌اشرف صابری . حاجی علی نقی انبارداران . حاجی‌حسن انبارداران . ابراهیم انبارداران.

آ_۳٤۷۵۱

از کلیه سروران ارجمند ، خویشاوندان ، دوستان ،بستگان و همکاران گرامی که محبت فرموده در مجلس پرسه مرحوم‌اردشیر بانکی شرکت و یا بوسیله نامه و تلگراف و جراید ابـراز همدردی فرموده‌اند صمیمانه سپاسگزاری مینمائیم و اگر بعلت تالمات روحی تاخیری در عرض تشکر حضوری رخ دهد پوزش طلبیده امید عفو داریم .

گوهر بانکی ـ مهربان بانکی ـ دکتر شهریار بانکی ـخورشید چهر بانکی .

آ_۸۵۲۰۰

تشکر و اعتذار

بدینوسیله از حضور علمای اعلام و حجج‌اسلام ـ جناب آقای استاندار محترم فارس ـ فرماندهی معظم سپاه دوم ـ ریاست معزز دانشگاه پهلوی ـ قضات‌شریف‌دادگستری ـ روسای محترم‌ادارات‌ـ ارباب قلم و نویسندگان دانشور ـ پزشکان و فرهنگیان دانشمندـ و همچنین از کلیه شخصیت های محلی و دوستان ، آشنایان و عموم طبقاتی که از راه لطف و عنایت در مراسم تشییع و تدفین و در مجالس ترحیم شادروان پدر بزرگوارمان شرکت فرمودند از صمیم قلب تشکر میکنیم و نیز از آن عزیزانی که با تحمل رنج‌سفر برای شرکت در این مراسم از شهرستانها به شیراز آمدند واز گرانمایگانی که از راه دور وسیله مطبوعات تلفن ، تلگرام ، ونامه، ابراز همدردی فرمودند صمیمانه شکرگزاریم و هرگاه بسبب تالمات روحی توفیق عرض تشکر حضوری نیابیم معذرت خواسته ازخداوند کریم برای همگی مزید سلامت و عزت و سعادت مسئلت داریم .

سرلشکر محمد کاظمی ـ محمد صادق کاظمی ـ حسین کاظمی.

آ_۸۵۲۰۲

از کلیه آشنایان و سروران و همکاران گرامی که درمراسم یادبود و ترحیم شادروان مریم رئیس‌دانا شرکت کرده بودند کمال تشکر را داریم .

خانواده های درشناس و رئیس دانا

آ_۳٤۲۸۵

جناب آقای راضی مدیریت عامل سازمان تربیتی

جناب آقای جهانمیر مدیریت‌عامل‌بنگاه کانونهای کودک

اعضاء محترم هیئت مدیره ، همکاران گرامی ، کودکان دلبند سازمان تربیتی و کانونهای کودک از اینکه در فوت مادر گرامی‌مان با ما همدردی نموده‌اید کمال تشکر را داریم .

معصومه درشناس ـ ثریا درشناس

آ_ ۳٤۷۸۷

تشکر از اهالی زاویه زرند

بانهایت احترام از عموم دوستان و آشنایان محترمی که در مجلس ترحیم شادروان حاجیه زهرا آجی‌گل ابراز عنایت نموده و بازماندگان را مورد تفقد قرار دادند و یا بوسیله نامه وتلگراف همدردی فرمودند صمیمانه تشکر نموده و چون توفیق‌شرفیابی جهت عرض تشکر حضوری نصیب نمیگردد بدینوسیله پوزش میطلبم .

خاندان آجی‌گل ـ و خانواده های وابسته

آ_۳٤۷۷۷

از کلیه سروران ارجمند ، دوستان و بستگان محترم که محبت فرموده در مراسم یادبود دوشیزه ناکام مهین میشل شرکت‌ویابوسیله‌تلگراف وتلفن ابراز تفقد و همدردی فرموده‌اند بدین‌وسیله تشکر نموده و اگر بعلت تالمات روحی تاخیـر در شرفیابی‌گردید پوزش میطلبیم .

خانواده میشل

آ_۳٤۸۰۹

جناب آقای عزت‌الله طبیب‌زاده

مصیبت‌وارده را بجنابعالی و خانواده محترم تسلیت عرض مینمایم .

آ_۸۵۲٤۲ **سینا رشیدی**

جناب بانو دکتر فرخ روپارسای مقام عالی وزارت آموزش وپروش

با کمال تاسف و تالم فقدان ابوی گرام را تسلیت عرض مینمائیم .

از طرف دانش آموزان و کارکنان دبیرستان ملی لقمان

آ_۸٤۸۹۱ **حسین جوادزاده**

آقای ناصر ملک محمدی

مصیبت وارده را از صمیم قلب تسلیت میگوئیم .

تراب نجفیان ـ هاشم پروینچی

آ_۸۵۲٦۲

جناب آقای عباس صاحبی

مصیبت‌وارده را تسلیت گفته خود را در غم وارده سهیم میدانیم .

علی عباسی ـ توفیق ممتاز

آ_۸۵۲٤٦

همکار عزیز آقای غلامحسینی

فوت پدر بزرگوارتان را صمیمانه تسلیت میگوئیم .

پویان ـ خلیق ـ جوادی ـ حلاجی ـ فاضلی ـ نودهی ـ مناشه‌اف ـ قاضی نظام ـ ضیاء اصغری ـ راهدار .

آ_۸۵۲۵۲

جناب آقای چنگیز باقرزاده مستشار دیوان عالی کشور

جمعیت شیر و خورشید سرخ تهران پارس درگذشت مادر گرامتان را بجنابعالی و بانوتسلیت عرض مینمایند .

رئیس جمعیت ـ سپهبد شاهرخشاهی

آ_۳٤۸۲۲

جناب دکتر فرخ روپارسای وزیر محبوب آموزش و پرورش

قاطبه فرهنگیان شاهپور با نهایت تاسف درگذشت شادروان فرخ دین‌پارسای بزرگ خاندان پارسای را از صمیم قلب تسلیت عرض مینمایند .

رهبر ـ رئیس اداره آموزش و پرورش منطقه شاهپور

آ_۸۵٤۰۸

جناب خانم فرخ روپارسای وزیر محترم آموزش و پرورش

دبیران و کارکنان و دانش آموزان دبیرستان فردوسی باقلبی آکنده از تاثر و تالم مصیبت وارده را صمیمانه تسلیت عرض مینمایند .

رئیس دبیرستان فردوسی رضائیه ـ معرفت

آ_۸۵٤۰٤

بقیه آگهیهای تسلیت

درصفحات ۱٤ و ۲۱ چاپ شده است

شماره ۱۳۷۳۹ ـ سال چهل و ششم

اطلاعات

شنبه ـ چهاردهم اسفند ماه ۱۳۵۰
هفدهم محرم ۱۳۹۲ ـ چهارم مارس ۱۹۷۲

ساعات شرعی — استخراج دکتر ریاضی کرمانی

اذان صبح	ساعت ۵
طلوع آفتاب	ساعت ۶ و ۲۹ دقیقه
ظهر شرعی	ساعت ۱۲ و ۱۸ دقیقه
اذان مغرب	ساعت ۶ و ۱۹ دقیقه

مرحله دوم قانون استخدام سال آینده اجرا میشود

★ **از اوائل فروردین احکام پزشکان صادر میگردد**

اجرای مرحله دوم قانون استخدام کشوری در مورد کلیه کارکنان وزارت خانه‌ها و موسسات وابسته به دولت مشمول قانون استخدام در سال آینده بموقع اجرا گذاشته خواهد شد و سازمان امور اداری و استخدامی کشور اجرای مرحله دوم قانون استخدام را در مورد کلیه کارمندان از یك تاریخ معین در سال آینده شروع می کند .

ارزشیابی و طبقه بندی مشاغل پزشکان خاتمه پذیرفته و وقریبا جهت اجراء به وزارت بهداری ابلاغ میشود و ارزشیابی و طبقه‌بندی سایر خدمات دولتی نیز در مراحل مختلف مقدماتی ونهائی قرار دارد و بتدریج که آماده شود ، جهت اجراء به وزارتخانه ها و موسسات دولتی مشمول قانون ابلاغ خواهد شد .

کادر آموزشی وزارت آموزش و پرورش بزرگترین واحد کارمندی دولت با ۱۴۰ هزار معلم طبقه بندی شده است و احکام معلمین در حال صدور می باشد و از اوائل فروردین ماه سال آینده نیز احکام پزشکان ، صادر می شود و طبقه بندی سایر گروه های کارمندی دولت نیز تا اواخر بهار سال آینده بپایان میرسد .

ارزشیابی هریك از طبقات مختلف کارمندان ، پس از تصویب در مجلس شورایملی جهت اجراء به سازمان امور اداری و استخدامی کشور ارسال میشود و سازمان امور اداری و استخدامی کشور با اعزام اکیپ های کارشناسان طبقه‌بندی مشاغل در پیاده کردن هریك از طرحها در وزارتخانه ها با کارگزینی ها همکاری نزدیك خواهند داشت .

بموجب طرح طبقه بندی پزشکان این دسته از کارمندان دولت با احراز شرایط خواهند توانست تا آخرین گروه استخدامی (گروه ۱۲) ارتقاء یابند و مانند معلمین با شرایطی جدا (بعلت نداشتن سلسله مراتب اداری وفقط بمناسبت خدمات ـ تالیفات و مدت زمان توقف در هریست و دارا شدن شرایط) می‌توانند به گروه های بالاتر بروند بدون آن که شغل خود را عوض کنند .

باین ترتیب پزشکان تا گروه ۱۲ و معلمین تا گروه ۱۱ در جدول قانون استخدام ارتقاء خواهند یافت و با توجه به طرحهای طبقه‌بندی دو دسته معلمین و پزشکان تکلیف گروه کثیری از کارمندان دولت در طبقه بندی مشاغل مرحله دوم قانون استخدام روشن شده است .

طرح طبقه‌بندی پزشکان منحصر به کادر وزارت بهداری نیست ، بلکه کسانی که مشاغل آنان با این طبقه بندی تطبیق می کند و در دستگاه ها و سازمانهای دیگر دولت انجام وظیفه می نمایند نیز از طرح طبقه‌بندی پزشکان وزارت بهداری استفاده خواهند کرد و کلیه آنان در صورت شرایط مساوی از حقوق و مزایای مساوی استفاده خواهند کرد .

دیروز بازار خرید گرم بود

دیروز اولین جمعه بعد از ایام سوگواری محرم بود به همین جهت مردم تهران قسمت اعظم خرید عید خود را صبح دیروز انجام دادند

جمعه آفتابی، خانواده ها راهی بازار ها و فروشگاه ها کشاندو فروشگاه ها همرکود و بی‌رونقی ایام سوگواری را جبران کردند .

دیروز از صبح تا شب در بازار تهران و کوچه مهران و فروشگاه های اطراف آن و خیابانهای نادری و شاه و فروشگاه‌های بزرگ ازدحام فراوان بچشم میخورد ومردم سرگرم خرید مایحتاج خود بودند و از سوزن خیاطی و دگمه لباس و قرقره و سیگار گرفته تاکت شلوار و کفش و پیراهن و مانتو و قالی و تلویزیون ، میخریدند اکثر خریداران فرزندان خود را همراه داشتند .

خرید عید برای بزرگتر ها و برای کودکان لذت خاصی دارد باین جهت خریداران دیروز بیش از همیشه خوشحال و شادمان بودند .

خبرنگار ما گزارش میدهد: دراکثر فروشگاه های پوشاک و کفش ، فروشندگان به خریداران کادو های کوچکی میدادند و یا با شکلات از آنها پذیرائی میکردند . ازبین اجناس مورد معامله لباس و کفش بازار پررونقی داشت و بیش از دیگر اجناس مورد معامله قرار گرفت .

۱۰۰ نفر از استادان مدارس عالی بخارج اعزام میشوند

فیروز مجللی

وزارت علوم و آموزش عالی برای تکمیل کادر علمی دانشگاهها و مدارس عالی تعدادی از اعضای آموزشی موسسات آموزش عالی (مربیان واستاد ـ یاران) را بانگلستان و فرانسه اعزام خواهد داشت .

از طرف آقای دکتر کاظمزاده دکتر رحمت‌الله حقدان مدیر وزیر علوم و آموزش عالی آقای کل امور دانشجوئی کشور برای مذاکره و اخذ پذیرش برای در حدود یکصد نفر از اعضای آموزشی موسسات آموزش عالی به اروپا رفت .

دکتر حقدان درخلال اقامت خود در انگلستان با دانشگاه های معروف انگلستان نظیر اکسفورد، کمبریج ، دانشگاه لندن ، دانشگاه بیرمنگام ، دانشگاه منچستر و گلاسکو مذاکره خواهد کرد .

دانشگاه های فوق اصولا لیسانسیه‌ها وفوق لیسانس‌های کشور های دیگر را برای دوره فوق لیسانس ودکتری نمی‌پذیرند و مسافرت مدیر کل امور دانشجوئی نیز بهمین سبب است که بتواند برای هیئت آموزشی علمی ایران نظر دانشگاه‌ها را جلب و پذیرش بگیرد .

اعزام کادر آموزشی مدارس عالی و دادن بورس از طرف وزارت علوم از بدو تاسیس تاکنون وقبل از آن نیز درکار محدود سابقه داشت ولی اخیرا وزیر علوم وآموزش عالی در جلسه روسای مدارس عالی خصوصی اعلام کرده که با تشکیل یک صندوق مشترک اعزام کادر آموزشی ، درحدود یکصد تن ازلیسانسیه‌ها وفوق لیسانسیه های مدارس عالی را برای گرفتن درجات بالاتر بانگلستان و فرانسه اعزام خواهد داشت .

بقرار اطلاع دفتر امور دانشجویان از موسسات آموزش عالی خواسته است که یک یا دو تن از فوق لیسانس های خود را که بکار تدریس مشغول هستند معرفی نمایند تاپس از بررسی سوابق تحصیلی ، برای اعزام آنان به خارج اقدام شود .

اعزام مدرسان دانشگاه‌ها و مدارس عالی همسانه عملی میگردد و بدین ترتیب پس از مراجعت اولین و دومین دسته اعزام شدگان بنحو محسوس احتیاجات آموزش عالی ما ازنظر مدرسان تحصیل کرده مجرب تامین میگردد .

عده‌ای که از طریق وزارت علوم و «صندوق مشترک اعزام» بخارج بروند درمراجعت موظفند که در خدمت آموزش عالی درآیند .

دفترچه راهنمای کنکور سراسری

روز شنبه آینده در سراسر کشور توزیع میشود

روز شنبه آینده دفترچه کنکور سراسری وسیله شعبات بانکملی ایران درسراسر کشور توزیع میگردد .

در دفترچه راهنمای کنکور سراسری که شرایط ثبت نام ، شرایط اختصاصی دانشگاه ها و مدارس عالی و رشته های مختلف دانشگاه و مدارس عالی نوشته شده است با شرایط سال گذشته تغییر فاحشی نکرد این دفترچه بمبلغ ۱۰ ریال بفروش میرسد و داوطلبان تا روز اول اردیبهشت ماه فرصت دارند که آنرا مطالعه و با آمادگی کامل ثبت نام نمایند .

ثبت نام از روز اول اردیبهشت ماه در سراسر کشور آغاز میشود و یکماه نیز فرصت برای ثبت نام می باشد .

کنکور در نیمه تیرماه انجام میشود و مقامات مسئول اطلاع دادند که نتیجه کنکور زودتر از ده روز اعلام میشود. امسال هم مثل سال گذشته اوراق در دانشگاه صنعتی آریامهر وسیله مرکز آی . بی . ام این دانشگاه تصحیح می گردد .

گوشت روی دست قصابها ماند!

★ **گوشت قلوه‌گاه و سرسینه کیلوئی ۱۵ ریال از نرخ شهرداری ارزانتر بفروش میرود**

بازار گوشت در تهران با بحران روبرو شده و مغازه‌های قصابی با داشتن چندصد تن گوشت مشتری ندارند روی این اصل قیمت گوشت قلوه‌گاه و سرسینه درتهران از نرخ رسمی شهرداری و کیلوئی ۶۵ ریال کاهش یافت و دکانداران بموجب آگهی‌هائی که از در دکان آویخته‌اند این نوع گوشت را با ۱۵ ریال تقلیل کیلوئی ۵۰ ریال می‌فروشند. قیمت دنبه نیز کیلوئی ۳۰ ریال تنزل کرده است دکانداران گوشت اعلام کردند که طی چند روز گذشته روزانه دویست تن گوشت در تهران توزیع شده و چون دکانهای فروشنده گوشت گاو و پرنده ـ فروشان نیز مقادیر زیادی گوشت مرغ در تهران توزیع کرده‌اند، روی این اصل گوشتها مانده وبیات شده است دکانداران همچنین اظهار داشتند که بازار شب عید و اشتغال مردم بخرید وآماده کردن وسائل عید یکی از علل کم شدن مصرف گوشت است .

قربانیان حادثه جاده شاهی ـ ساری

درعکس قربانیان این حادثه ناگوار دیده می‌شوند

اجساد قربانیان حادثه راه‌شاهی ـ ساری به ساری انتقال یافت .

قربانیان این حادثه امیرروشن، همسر او مهین و دخترخرد ـ سالشان مریم بودند که با اتومبیل شماره ۳۹۱۴۲ تهران به ساری میرفتند .

اتومبیل حامل این خانواده سه نفری که رانندگی آن را امیر روشن بعهده داشت در ۷ کیلومتری شاهی با وانت شماره ۸۴۵۵ ساری به رانندگی اسماعیل فلاحتی تصادف کرده بود .

تجلیل از پیشرفتهای ایران

در هیئت مدیره سازمان بین‌المللی کار

در جلسه دیروز هیئت مدیره سازمان بین‌المللی کار ضمن بررسی چگونگی برگزاری کنفرانس آسیائی در تهران نماینده دولت شوروی وفرانسه و همچنین نماینده کارگران کانادا و هند و سخنگویان کارفرمایان لبنان و فرانسه پیشرفت های ایران را برهبری شاهنشاه آریامهر موردستایش قرار دادند .

نماینده سوئد در این جلسه پیشنهاد کرد متن تبریک سازمان بین‌المللی کار به دولت ژاپن از طرف دولت ایران بسندیکاهای کارفرما و سندیکاهای کارگری ابلاغ شود .

آقای « یومینور» یکی از اعضاء هیئت‌مدیره طی سخنانی گفت: موفقیت های صنعتی و اجتماعی ایران در سال های اخیر آنچنان چشمگیر وشگفت‌انگیز بوده که همه ناظرین جهان را به راه صحیح و هدف های عالی ایران برهبری شاهنشاه آریامهر معتقد و مطمئن ساخته است .

طغیان نهر فیروز آباد مدرسه شهیاد شهرری را خراب کرد

نهر فیروزآباد شهرری طغیان کرد و ساختمان دبستان و دبیرستان دولتی «شهیاد» ایران شد .

این مدرسه روی کانالی بنا شده بود که بعلت طغیان نهر نشست کرد .

از طرف اداره آموزش و پرورش شهرری ، دبستان و دبیرستان «شهیاد» شهرری تعطیل شد و قرار است محل دیگری برای تحصیل دانش آموزان این دبیرستان ، اجاره شود.

در دبستان و دبیرستان شهیاد ۵۰۰ دانش آموز تحصیل میکنند.

کمپانی معظم 3M

ماشینهای فتوکپی مختلف برای مصرف کننده های مختلف عرضه میکند.

هر نوع مصرف کننده فتوکپی هستید به شرکت شبرنگ تلفن کنید تا ماشین متناسب کار شما برای آزمایش بمدت کافی (بدون تعهد خرید) در اختیار شما قرار داده شود.

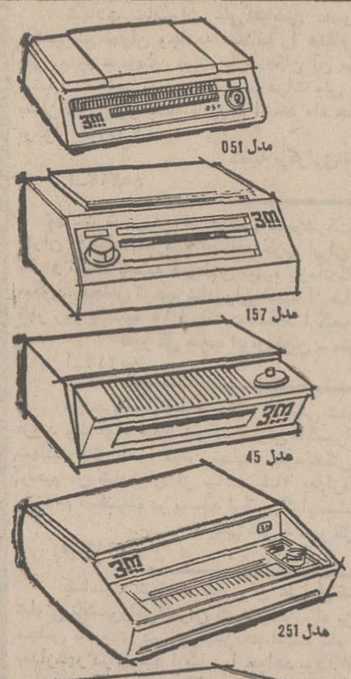

شرکت شبرنگ

تخت جمشید مقابل سفارت آمریکا

تلفن ۹-۸۲۸۰۴۵

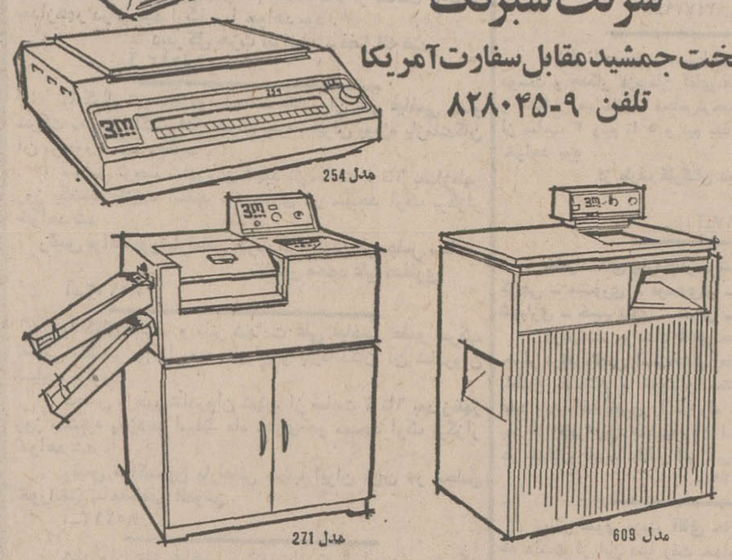

سمینار آمنوره

ازساعت ۹ صبح الی ۱۲ روز دوشنبه ۲۳ اسفند ماه ۱۳۵۰ در تالار ابوریحان دانشکده پزشکی دانشگاه ملی ایران

سخنرانان	موضوع سخنرانی
۱ـ آقای دکتر پرویز معیلی	طبقه‌بندی و طرق تشخیص آمنوره
۲ـ آقای دکتر محمدباقر یزدانی	فیزیولوژی دوره ماهیانه
۳ـ آقای دکتر تیمور احتشام‌زاده	آمنوره‌های دیانسفالو ـ هیپوفیزر
۴ـ آقای دکتر سعید ثابتی	آمنوره‌های تخمدانی
۵ـ آقای دکتر علی‌اصغر هنجنی	آمنوره‌های پس از درمانهای مختلف طبی وجراحی و شمه‌ای در مورد مسئله آمنوره در ایران
۶ـ آقای دکتر محمود متین	آمنوره‌های پسیکوژن
۷ـ آقای دکتر صادق مقاره‌ای	آمنوره در بیماریهای داخلی
۸ـ آقای دکتر پرویز طالقانی	آمنوره در سنین نزدیک یائسگی
۹ـ آقای دکتر رضا سلطانی‌نسب	پاتولوژی و سیتولوژی آمنوره

آـ۸۴۴۱۸

جناب دکتر فرخ‌رو پارسای وزیر محترم آموزش و پرورش

مصیبت درگذشت مرحوم فرخ‌دین پارسای ابوی معظم آن‌جناب موجب تاثر وتالم کارگران وکارمندان شرکت سهامی کارخانجات ونک گردید بدین‌وسیله ضمن ابراز کمال تاسف از طرف کارکنان شرکت تسلیت عرض نموده و بقای عمر و سلامت آن‌جناب و کلیه اعضای خانواده مرحوم را خواستار است .

شرکت سهامی کارخانجات ونک

تلفن‌های مستقیم پخش گاز جنرال گاز

۹۵۹۲۸۳-۹۵۰۲۷۶

۹۵۳۷۵۲-۹۶۲۰۶۱

دکتر جواد مرتضوی

متخصص : گوش ـ گلو ـ بینی ـ پلاستیك

جراح سابق بیمارستان های لندن‌ار انگلستان مراجعت نمود نشانی مطب : میدان کاخ خیابان ابتهاج نرسیده به بلوار تلفن ۶۶۷۷۶۷

وزارت جنگ

تجدید آگهی مناقصه حمل بار شماره ٤ تاریخ ۹ر۱۲ر۵۰

مرکز آموزشی انفرادی ۰۲ جهت حمل‌بار یکساله ۵۱ ۳ قلم‌بار های مشروحه زیر را :

۱ـ حمل‌بار از گرگان بپادگان چهل دختر ۱۱۰۰ تن

۲ـ حمل بار از گرگان بپادگان شاهرود ۲۵۰ تن

۳ـ حمل‌بار از ایستگاه راه‌آهن شاهرود بپادگان چهل‌دختر ۶۰۰ تن

جمع کل ۱۹۵۰ تن

به مناقصه میگذارد . پیشنهاددهندگان میتوانند بامراجعه بدفتر پشتیبانی مرکز آموزشی ۰۲ پس‌از ملاحظه مشخصات‌حمل بارو دریافت برگ شرایط و مشخصات معامله پیشنهاد خود را طبق مفاد مندرج درشرایط معامله تنظیم و تاساعت ۹ صبح روز ۲۲ر۱۲ر۵۰ بدفتر پشتیبانی مرکز آموزشی واقع درستاد مرکز آموزشی تسلیم نمایند .

مرکز آموزشی انفرادی ۰۲ چهل‌دختر

آـ۸۴۶۰۸ ۱ـ۳

جمعیت شیر و خورشید سرخ اصفهان

برای خدمت دربیمارستان های منطقه استان اصفهان نیاز به عده‌ای جراح و پزشك عمومی دارد . داوطلبان میتوانند بعداز ظهر ها از ساعت ٤ تا ۸ بکارگزینی کل جمعیت شیروخورشید سرخ‌ایران‌واقع درخیابان بهجت‌آباد شماره ۱٤۱ مراجعه فرمایند .

پرداخت وام

در بهمن‌ماه ۱۳۵۰ یازده فقره وام صنعتی به مبلغ دوازده میلیون‌ریال (۱۲ر۱۹۰ر۰۰۰ـ ریال) از محل اعتبارات صندوق ضمانت صنعتی بانک عمران جهت کمک و حمایت از صنایع دستی و کوچک پرداخت گردیده است .

این وامها در تهران وشهرستان های‌بروجرد ، اصفهان ، یزد ، تاکستان ، شهسوار و زنجان جهت حمایت از صنایع موزاییک سازی، سنگبری ، چاپخانه، تاسیس‌سینما، برنج کوبی ،چوب‌بری، ومصنوعات چوبی به متقاضیان پرداخت شده است .

تلقیح واکسن رایگان

شرح در صفحه نیازمندیها

دنیای ورزش

شنبه ها با مطالب متنوع شما را با دنیای ورزش آشنا میکند

ساختمان ۴ طبقهٔ شماره یك

برای تصاحب ساختمان ۴ طبقه شماره یك آماده شوید

هزار انتقاد بجا و یك انتقاد بیجا از شهرداری

فردا یکشنبه پانزدهم اسفند

فروشگاه فردوسی

در اجرای سیاست دولت در زمینه مهار کردن قیمت ها عرضه میکند

برنج صدری درجه ۱ رشت بسته‌بندی شده هرکیلو ۳۹ ریال

برنج صدری درجه ۲ رودسر بسته‌بندی شده هرکیلو ۳۹ ریال

برنج صدری درجه ۲ فومن بسته‌بندی شده هرکیلو ۳۷ ریال

برنج صدری درجه ۲ هشت‌پر بسته‌بندی شده هرکیلو ۳٤ ریال

شرکت سهامی فروشگاه فردوسی

قابل توجه مالکین محترم اراضی بایر واقع در محدوده شهری ـ شمیران ـ تهران

فقط تا آخر اسفند ماه فرصت قانونی برای تسلیم اظهارنامه و پرداخت مالیات متعلقه باقی است خواهشمند است باداره مالیات اراضی بایر واقع در کاخ وزارت دارائی مراجعه فرمایند عدم تسلیم اظهارنامه در فرصت قانونی موجب پرداخت جریمه معادل بیست درصد مالیات متعلقه خواهد بود م‌الف ۱۵۱۶۵

اداره کل مالیاتهای تهران