اطلاعات

سه‌شنبه ۶ مهر ماه ۱۳۵۰ ـ شماره ۱۳۶۰۹
سال چهل وششم ـ تکشماره ۵ ریال

۲۴ صفحه

۱۳۵۰ سال جشنهای دوهزاروپانصد ساله شاهنشاهی ایران

برای انجام فوری اصلاحات

فرمانده نیروی هوائی ترکیه: ارتش آماده نجات کشور است

ارتش ترکیه بسیاستمداران اخطار کرد

● ژنرال باتور فرمانده نیروی هوائی از پارلمان خواست قوانین اصلاحات اقتصادی و اجتماعی را فورا تصویب کند
درصفحه ۳

از خبرنگار اعزامی اطلاعات

دریک روز تاریخی افتخارآمیز چه دیدم؟

در صفحه ٤

در شهروان ۲۳۰ کیلومتری مرز ایران کنار دریاچه زیبای وان مراسم افتتاح کشتی حامل واگون مسافری از روی دریاچه با قطع نوار از جانب شاهنشاه آریامهر و رئیس جمهوری ترکیه انجام پذیرفت ودو رهبر ایران و ترکیه از قسمت‌های مختلف کشتی بازدید فرمودند.

ترن ایران کنار دریاچه وان مسافرین خود را تحویل واگون بزرگی که در شکم این کشتی قرار می‌گیرد وقابلیت بیش‌ازسیصد مسافر را دارد میدهد واین کشتی مسافتی در حدود ۹۰ کیلومترروی دریاچه سیرمیکندتا به‌بندر«تاتوان» آنطرف دریاچه وان میرسد و در آنجا مسافرین قطار اروپائی‌ایران داخل قطار ترکیه میشوند وبسوی آنکارا و استانبول عزیمت میکنندو در حیدرپاشای استانبول‌واردقطار اروپا میشوند و بهر نقطه‌ای‌مایل‌باشند سفر میکنند.

درعکس‌مقابل رهبران دوکشوربه‌قطع نوار ومراسم‌افتتاح‌مبادرت میکنند.

هاریمن بابیوه پسرچرچیل ازدواج کرد

● داماد ۷٤ سال دارد و عروس برای سومین بار ازدواج میکند درصفحه۲

وزیرخارجه ایران غیراتمی‌شدن خاورمیانه را رسماً به سازمان ملل پیشنهاد کرد

* وزیر خارجه اخطار کرد باروشی که‌اسرائیل درپیش گرفته از مصر نمیتوان انتظار داشت آتش‌بس رابطور نامحدود ادامه دهد

مردی خود ودو فرزندش راکشت

● همخونی پدر ومادرکه نتیجه‌اش ناقص‌العقل بودن کودکان آنها بود باعث این جنایت شد

● پدر پس از خفه کردن ۲ فرزندش دروان حمام، نامه‌ای‌برای همسرش‌که از خانه خارج شده بود نوشت و از منزل خارج گردید وخود رادراستخر پارك شهر غرق کرد
درصفحه حوادث

ایران به‌سیاست منفی اسرائیل حمله کرد

نطق مهم خلعت‌بری در مجمع عمومی سازمان ملل توجه محافل سیاسی جهان راجلب کرد.

★ خلعتبری نظریات قاطع ایران را نسبت به عضویت چین تشریح کرد و گفت پکن تنها دولت چین است تحولات‌اخیر درروابط هندوپاکستان موجب نگرانی شدید ایران است

★ مصاحبه وزیر خارجه د رنیویورك: این‌چریك‌های‌محلی هستند که‌امنیت خلیج فارس‌را تهدید میکنند نه قدرت های بزرك

★ ایران آماده امضای قرارداد دفاعی با بحرین و قطر است

انگلیس با خروج نظامی خلائی آنچنان درخلیج فارس ایجاد نمیکند

کشور های خریدار نفت‌بایدمسئولیت عبورسالم تانکرهای نفتی در خلیج فارس را بعهده بگیرند
در صفحه ۲۱

خدمتگذاران پیمانی رسمی میشوند

در صفحه ۲۱

گزارش تازه‌ای ازخبرنگار اعزامی اطلاعات به‌چین

ده میلیون مسلمان در چین کمونیست چگونه بسر میبرند

* پیشوای مسجد مسلمانان پکن علاقه‌خاصی به آگاهی از وضع مسلمانان ایران داشت
* در مسجد مسلمانان پکن پس از اقامه نماز وخواندن ادعیه مذهبی، خواندن کتاب‌مائوتسه تونك آغاز میشود
در صفحه ۲۱

در مراسم گشایش شعبه‌بانك‌رفاه‌کارگران در خیابان شوش نماینده‌کارگران‌درمجلس شورای‌ملی گفت:

درپنج‌ماه گذشته ۸۳۸ میلیون ریال‌وام مسکن کارگری پرداخت شد

بخشودگی‌بدهی‌کارگران متوفی‌بزرگترین کمکی بود که به‌خانواده کارگران‌شده‌است

میزان‌وام‌برای‌آپارتمان‌کارگری تا ۳۰۰ هزار ریال افزایش مییابد

ساعت ده ونیم صبح‌امروز شعبه شوش بانك رفاه کارگران‌طی مراسمی گشایش یافت. دراین مراسم‌ضیاءالدین‌شادمان‌استاندار استان مرکزی، مهدی علی‌آبادی‌رئیس کل بانك رفاه کارگران، نمایندگان کارگران در مجلس شورای ملی وگروهی از کارگران و تجار حضور داشتند.
بقیه در صفحه ۲۱

اعزام مشمولان قانون خدمات اجتماعی زنان

در صفحه ۱۲

دهمین شرکت تعاونی سپاه

در صفحه آخر

دعوت‌از دانشجویان‌قبول‌شده‌درامتحانات

کلاسهای اعزام دانشجوی خانه‌زبان

خانه زبان موفقیت چشمگیر دانشجویان خودرا درامتحان اعزام دانشجو بخارج بفرد آنان واولیاء محترمشان تبریک میگوید.

بدینوسیله از کلیه دانشجویان این موسسه که درامتحان مذکور موفق شده‌اند دعوت مینماید بمنظور تجدید دیدار و همچنین تودیع بااستادان واولیاء موسسه در مراسمی که‌روز چهارشنبه ۱٤ مهرماه جاری راس ساعت ٦ بعد از ظهر در هتل ونک ترتیب یافته تشریف بیاورند.

همراه داشتن کارت تحصیلی الزامی است. استادان محترم کلاسهای اعزام موسسه لطفا نیمساعت قبل از وقت مقرر حضور بهم رسانند.

رئیس خانه زبان
مهدی نیك‌مراد

جناب آقای مهندس رضا اعتماد وبانو
بانهایت تاسف مصیبت وارده را تسلیت گفته‌و خودرادرغم‌شما شریك میدانیم‌بقای‌عمروسلامتی شمارا از خداوند متعال خواهانیم.
آ ـ ٤٤۹۲۲ کارکنان قسمت پالایش

شش تافضو لباشی

ازصبح ۵شنبه‌درسینما پولیدور
شرح در صفحه ۵

استخدام ماشین نویس

یك موسسه بزرك، برای تصدی امور دفتر و ماشین نویسی، بطور تمام وقت وبا حقوق‌مکفی بیك کارمند مرد با شرایط زیر نیاز دارد:

۱ـ حداکثر سن ۳۰ سال
۲ ـ دارای ورقه خاتمه خدمت یا معافیت دائم از خدمت نظام وظیفه
۳ ـ تحصیلات در حدود دیپلم
٤ ـ مسلط به ماشین نویسی فارسی و لاتین
۵ ـ دارای سابقه کار

ازداوطلبان واجد شرایط خواهشمند است تقاضانامه خود را همراه یك قطعه عکس و باقید مشخصات‌کامل، میزان تحصیلات وآدرس دقیق، حداکثر تاروز پانزدهم مهر ماه‌به راهنمای‌شماره ۸۵۸ روزنامه اطلاعات ارسال دارند.

گاو

برنده‌جایزه منتقدین بین‌المللی ازفستیوال‌ونیز

بمناسبت این افتخار بزرك سینمائی که‌نصیب کشورمان شده است

از فرداصبح

گاو

فقط در سینما

کاپری

بمدت یکهفته‌نمایش داده‌میشود.

مراسم اولین سری قرعه‌کشی جوایز حسابهای ذخیره بانک اصناف درسال ۱۳۵۰

در صفحه ۱۲

اطلاعیه

مدارس‌عالی مدیریت گیلان «لاهیجان»

در باره توزیع پروانه ورود بجلسه مسابقه ورودی
در صفحه ۱۵

شرکت سهامی پتروشیمی آبادان

برای عرضه محصولات کارخانه پولیکا در تهران و شهرستانها نماینده میپذیرد
لوله و اتصالات پولیکا ساخته شده
از پلاستیك پی.وی.سی
تهران ـ خیابان کاخ شمالی کوچه احمدی شماره ۲
تلفن: ٤۰۰۷۷، ٦٦۵۳۰۰

آگهی استخدام پیمانی

در صفحه ۲۰

فردا

برای استفاده‌ازجوایزبزرگ اولین‌سری بلیطهای مخصوص

اعانه‌ملی

فقط تا فردا فرصت دارید

جناب آقای کاظم شریعت‌پناهی
بااندوه فراوان خودرا در سوك بزرك شما شریك میدانم
مهدی شاه‌صاحبی

جمعیت شیروخورشید سرخ گرگان

آموزشگاه بهیاری بویه اسامی قبول‌شدگان امتحان ورودی

از مابین ٤٦۸ نفر شرکت کننده امتحان ورودی افرادزیر امتیازات بیشتری کسب نموده برای مصاحبه بشرح زیر دعوت میشوند
در صفحه ۱۲

فردا

برای استفاده‌ازجوایزبزرگ اولین‌سری بلیطهای مخصوص

اعانه‌ملی

فقط تا فردا فرصت دارید

بانک رفاه کارگران

بانک رفاه کارگران ساعات کارزمستانی خودرا از تاریخ دهم مهر ماه ۱۳۵۰ بشرح زیر اعلام می‌دارد.

ادارات مرکزی:
روز های شنبه تا چهارشنبه: از ساعت ۸½ صبح الی ۱٦
پنجشنبه ها: از ساعت ۸½ صبح الی ۱۳½

شعب تهران و شهرستانها
روزهای‌شنبه‌تاچهارشنبه: صبحها از ساعت ۸½ تا ۱۳ بعد از ظهر ها از ۱٦ تا ۱۸½
پنجشنبه ها: از ساعت ۸½ صبح الی ۱۳½
(بعد از ظهر پنجشنبه ها تعطیل می باشد)

باجه ها:
روزهای‌شنبه‌تاچهارشنبه: صبحها از ساعت ۸¾ تا ۱۲½ بعدازظهرها از ساعت ۱٦¼ تا ۱۸
پنجشنبه ها: صبحها از ساعت ۸¾ تا ۱۲½
(بعداز ظهر پنجشنبه ها تعطیل میباشد)

مردما بگوش

مردما بهوش

سرمقاله

لحظه گرانبها و تاریخی

طی مراسم شورانگیزی که‌دیروز عصر در «وان» شهر ساحلی ترکیه صورت گرفت بهره‌برداری از راه آهن ایران ـ ترکیه باحضور رهبران دو کشور آغاز شد .

شاهنشاه ایران بوسیله قطار سلطنتی که‌برای نخستین بار از مرز میگذشت به‌این نقطه از خاک ترکیه تشریف‌فرما شده و باتفاق حضرت جودت‌سونای رئیس جمهوری ترکیه درمراسم قطع نوار و گشایش خط آهن شرکت کرده بودند . بعلاوه نخست وزیران و بسیاری از شخصیت های برجسته کشوری و لشگری ایران و ترکیه و نیزدبیر کل پیمان سنتو رهبران دوکشور را ملازمت میکردند .

تفصیل این تشریفات تاریخی را ضمن گزارشی جداگانه ملاحظه خواهید کرد و بطوریکه در گزارش منعکس است شاهنشاه ایران‌از دیدار خود با رئیس جمهوری ترکیه و شرکت در مراسمی که‌صورت میگرفت بعنوان «فرصت بسیار دلنشین و گرانبها و تاریخی» یاد کرده‌اند .

لحظات شورانگیز افتتاح خط آهن ایران ـ ترکیه براستی برای فردفرد مردم دو کشور «گرانبها ودلنشین و تاریخی» بود و سخنان شاهنشاه ترجمان احساسات هردو ملتی است که دیروز عصر چشم به «وان» دوخته و منتظر انجام تشریفات شورانگیز گشایش راه‌آهن بودند .

بعداز بیانات روسای دوکشور و اظهارات دبیرکل پیمان مرکزی «سنتو» اولین کشتی حامل واگن‌های ایرانی از اسکله شهر «وان» بحرکت درآمد و راه‌آهن ایران به اروپا متصل شد .شاهنشاه در بیانات خود اظهار فرمودند : «فواید این کار بزرگ از حدود مرزهای کشور های ما تجاوز خواهد کرد» درحقیقت این پل آهنینی است که‌دوقاره آسیاو اروپارا بهم متصل میکند و سایر ملل آسیائی و آفریقائی نیز علاوه بر ملتین ایران و ترک از اثرات این اقدام بزرگ بهره‌مند خواهندشد .

خط آهن ایران ـ ترکیه از برجسته ترین آثار همکاری های سه کشور مسلمان این منطقه از جهان ، ترکیه و ایران و پاکستان است. سه‌کشوری که یک نمونه عالی وارزنده از همکاری های منطقه‌یی به دنیای فرن بیستم ارائه داده‌اند .

بهنگامی که بهره برداری ازخط آهن ایران ـ ترکیه شروع میشود فعالیت برای امتداد این خط و اتصال آن به‌راه‌آهن پاکستان همچنان ادامه دارد و پس از آنکه راه‌آهن ایران ـ پاکستان نیز گشایش یافت پل آهنین آسیا ـ اروپا نقش مهمی را در توسعه ارتباطات دوقاره و بسط مناسبات اقتصادی و بازرگانی ممالک آسیائی واروپائی ایفا خواهد کرد .

مادر مقاله پیشین‌خود به‌مناسبت پایان گرفتن کار راه‌آهن‌ایران‌ـ ترکیه اشاره کردیم که این خط ، قدیمی‌ترین وطبیعی ترین راه میان شرق و غرب راکه در اعصار گذشته «جاده ابریشم» خوانده میشد احیاء میکند و سهلترین وسیله را برای نقل و انتقالات کالا ومسافر از طریق زمین در اختیار ملل دوقاره قرار میدهد . هم اکنون با شروع بهره‌برداری از راه آهن ایران ـ ترکیه رابطه مستقیمی‌از قلب دشتهای ایران تا منتهی‌الیه جزیره انگلستان برقرار گشته است . یعنی یک مسافر میتواند ازلندن با قطار حرکت کند و در تهران پیاده شود .

اثراتی که ایجاد این خط آهن در حیات اقتصادی کشور های ایران و ترکیه باقی خواهد گذاشت خود حدیث دیگری است و بالاخره همانطور که شاهنشاه مادر مراسم دیروز اظهار فرمودند : «مفهوم این خط ارتباطی بیش از آنستکه بتوان در روز نخست بنظر آورد. این خط نه‌تنها دولت‌را بهم متصل‌میکند وباعث رونق اقتصادی و مبادلات صنعتی میشود بلکه وسیله ارتباط دوقاره مهم دنیا بایکدیگر است . خیلی زود میشود مجسم کرد که ایزراه آهن را تاکشور هائی مثل افغانستان و پاکستان وحتی‌دور تراز پاکستان و تاجائیکه شبکه راه‌آهن وجود دارد در قاره آسیا میتوانیم ادامه بدهیم...

اطلاعیه

کارخانه تهویه

قیچی‌نورد بری وارد شد
برش ورقهای مختلف بپهنای ۱٫۲۵ سانتیمتروبضخامت ٤ دهم الی ٤ میلیمتر .
آدرس جاده‌آبعلی روبروی کارخانه‌پارس‌لوکس تلفن ۷۸۱٦۹۱ ـ ٤٤۷۹۲

آگهی انتشار تمبر

وزارت پست‌وتلگراف باطلاع عموم‌میرساند بمناسبت افتتاح راه آهن ایران‌ـ ترکیه یک سری تمبر یادگاری‌دریک قطعه بارزش ۲ریال که در چاپخانه دولتی ایران بچاپ رسیده‌و در روز ۱۵ مهرماه۱۳۵۰ بانتشار گذارده خواهد شد.

۱ـ علاقمندان به جمع آوری تمبر یادگاری میتوانند از اولین ساعت اداری روز مذکور در کلیه باجه‌های‌مناطق پستی تا ۲۵ سری خریداری‌نمایندکسانیکه بیش‌ازاین تعدادنیازمندباشند بایستی تقاضای کتبی خود و بهای تمبر مورد احتیاج را تا روز قبل از انتشار بمدیریت کل پست تهران و حومه تسلیم‌دارند به درخواست‌متقاضیان پس‌از موعد مقرر ترتیب اثر داده نخواهد شد.

۲ـ مدت اعتبار استفاده پستی تمبر مذکور از تاریخ انتشار شش ماه میباشد چنانچه پس ازانقضای این مدت‌درروی مرسوله‌ای الصاق گردد آن مرسوله بدون تمبرتلقی خواهد شد ضمنا تمبر مذکور در اولین روز انتشار با مهر روز در تهران ومراکز استانها ممهورشده و مهر آن در پایان روز انتشار معدوم خواهد شد.م‌الف ۸۵٦۲ آـ٤٤۷۲۸

منابع‌مسکو گفتند:

جاسوس فراری شوروی مقام مهمی نداشته است

مسکو ـ خبرگزاری فرانسه

برخلاف آنچه که انتظار میرفت هنوز دیپلمات ها وکارمندان سفارت شوروی که دستور اخراج آنها از طرف مقامات انگلیس صادر شده لندن‌را ترک نگفته‌اند .

دیروز هواپیمای خط هوائی لندن و مسکو بطور عادی پرواز خودرا ازلندن بمسکو انجام داد و تنها چهار نفر در فرودگاه سوار هواپیما شدند و هواپیما جمعا با ٥٦ مسافر که ٥۲ نفر آنها از نیویورک آمده بودند بسوی پایتخت شوروی پرواز کرد .

دولت انگلیس پانزده روز به دیپلمات های شوروی فرصت داده است که خاك آن کشوررا ترك گویند اما وزارت امور خارجه شوروی ضمن یادداشت فوق‌العاده شدیداللحنی از انگلیسی‌ها خواسته است که تصمیم خودرا درباره اخراج دیپلماتهای شوروی لغو کنند .

ماموربن پلیس‌لندن‌درمقابل دفتر هواپیمائی شوروی (اثروفلوت) درلندن

شوروی تاکنون عملا عکس‌العملی دربرابر اقدام انگلیس نشان نداده است ولی روزنامه های مسکو همچنان روش دولت محافظه‌کار را بشدت محکوم می کنند .

ازطرف دیگر منابع مطلع مسکو اظهار داشتند : جاسوس شوروی عضو « ك . ژ . ب . » یا(کمیته امنیت) که به انگلیس پناهنده شد برخلاف آنچه که در غرب گفته میشود در سرویس های مخفی شوروی درجه ژنرالی ندارد بلکه یکی از کارمندان متوسط این سازمان است .

جاسوس شوروی که اسرارشبکه جاسوسی مسکو را برای مقامات انگلیس فاش کرد ، سی سال دارد ودوازده روز قبل به انگلیس‌پناهنده شده ولی او دردستگاه جاسوسی شوروی عضو موثری نبود . واز این رونمی تواند اطلاعات مهم در اختیار سازمان ضد جاسوسی بگذاردتاکنون شوروبه‌وانگلیسی‌ها هویت اصلی این جاسوسی رافاش نکرده‌اند .

خبرگزاری تاس درتفسیرجریانات اخیر نوشته است« هدف » اتهامات دروغین لندن به شوروی بوجود آوردن احساسات خصومت‌آمیز نسبت به شوروی و مردم این کشور است .

انگلیس پس از آنکه‌هدف‌مقدمات کاررا فراهم ساخت نقشه خود را بمورد اجرا گذاشت .

تهیه کنندگان این نقشه محافل امپریالیستی هستند که خواسته‌اند بهر ترتیب که باشد روابط انگلیس وشوروی را تیره ساخته و بحران جدیدی بین دو کشوربوجودآورند.

درواشنگتن « رابرت‌مك‌کلوسکی» سخنگوی وزارت امورخارجه امریکا در تفسیر تصمیم دولت انگلیس باخراج ۱۰۵ تن از دیپلمات‌های شوروی گفت : تصور نمی کنم که اخراج این عده از لندن در روابط امریکا و شوروی تاثیری داشته باشد زیرا موضوع تنها مربوط به شوروی و انگلیس است . وی اضافه کرد که این ماجرای جاسوسی مانعی در راه تشکیل احتمالی یک کنفرانس‌امنیت در اروپا بوجود نخواهد آورد .

«مك‌کلوسکی » در پایان گفت تا آنجا که اطلاع دارد در امریکا وضع مشابهی با لندن وجود ندارد اما با کشف شبکه جاسوسی شوروی‌ها در انگلیس ، امریکا تمام تلاش خود را بکار خواهدبرد تا هرگونه امکانات جاسوسی شورویها را ازبین ببرد .

اعتراض گرومیکو

آندره گرومیکو وزیر امور خارجه‌شوروی دیشب درملاقاتی با سرآلك‌داکلاس هیوم وزیر خارجه انگلیس بشدت علیه اخراج ۱۰۵ دیپلمات شوروی از انگلیس اعتراض کرد .

هیوم پس‌از این ملاقات که ۸۰ دقیقه‌طول کشید بخبرنگاران اظهار داشت که‌جواب اعتراض گرومیکو را داده است .

منابع انگلیسی این شایعه را که هرگاه شوروی برای تلافی کردن اخراج جاسوسان روسی از انگلیس اقدام‌به بیرون کردن عده‌ای از کارکنان‌سفارت انگلیس درشوروی کند ـ دولت انگلستان عده بیشتری از دیپلمات های شوروی را اخراج خواهدکرد بی‌اساس دانسته‌اند. بنابه اظهار همان منابع «هیوم» به‌«گرومیکو» گوشزد کرده است که‌بهرحال لازم است موازنه‌ای بین تعداد کارکنان سفارت‌های دو کشور درلندن و مسکووجود داشته باشد .

بعداز اخراج ۱۰۵ دیپلمات شوروی از انگلستان ـ بازهم تعداد کارکنان سفارت شوروی‌و موسسات وابسته آن درلندن از ٤۰۰ نفر تجاوز خواهد کرد ، درحالی که تعداد کل کارکنان سفارت انگلیس درمسکو حتی‌به ۱۰۵ نفر یعنی همان مقدار از دیپلمات های شوروی که‌قرار است از انگلیس اخراج شوند نمیرسد .

درملاقات دیشب گرومیکوو هیوم مسائل خاورمیانه و خلع سلاح نیز مورد بحث قرار گرفت .

هیروهیتو دردانمارك

کپنهاك ـ هیروهیتوامپراتور ژاپن برای‌یك دیدار رسمی دوروزه‌وارد کپنهاك شدو از طرف فردریك نهم ملکه «انگرید »وگروهی‌ازشخصیت های دانمارکی مورد استقبال قرارگرفت .

همزمان با ورود امپراتور ژاپن به پایتخت دانمارك تظاهراتی در کپنهاك انجام شد.

تظاهر کنندگان دراعلامیه هائی که در پایتخت پخش کردندامپراتورژاپن‌را«سمبول» (میلیتاریسم جدید) ژاپن معرفی کردو او را مسئول قربانیان جنك دوم جهانی معرفی کرده‌بودند . چنددقیقه قبل‌ازورود امپراتور ژاپن یك جوان ژاپنی که ظاهرا به سازمان های دست چپی وابستگی دارد در حالی که ازکوله‌پشتی خود یك کاسك ویك‌چماق‌خارج‌می کرد توسط ماموران پلیس دستگیر شد.

امپراطور ژاپن هیروهیتو اولین امپراطور این کشور است که از خاك ژاپن قدم بخارج میگذارد.او دیروز در شهر «انکوریج آلاسکا»با نیکسون ملاقات کرد روابط ژاپن وامریکا بدنبال تصمیمات اقتصادی اخیر نیکسون که بزیان صادرات ژاپن به امریکا است تیرمشدبود واین ملاقات‌برای‌ترمیم این‌مناسبات صورت گرفت. در عکس‌هیروهیتو و نیکسون در ملاقات دیروز خود دیده میشوند .

عکس رادیوئی اطلاعات

راجرز وگرومیکو برنامه ضیافت شام اوتانت‌را برهم زدند

سازمان ملل متحد ـ خبرگزاری فرانسه ـ اوتانت دبیر کل سازمان ملل متحد برنامه ضیافتی‌را که‌قرار بود بافتخار وزیران امور خارجه چهار دولت بزرگ ترتیب دهد لغو کرد . اوتانت هنگامی این تصمیم را گرفت که آندرمگرومیکو وزیر امور خارجه شوروی اطلاع داد که نمی‌تواند بخاطر غیبت ویلیام راجرز در این مهمانی دعوت دبیر کل را قبول کند .

وزیر امور خارجه امریکا همراه ریچارد نیکسون برای استقبال از هیروهیتو امپراتور ژاپن به‌آلاسکا رفته بود.

پس‌از اعلام این تصمیم یک سخنگوی سازمان ملل‌متحد اظهار داشت که دبیر کل مهمانی دیگری بافتخار وزیران خارجه چهارکشور برپا نخواهد کرد و با هریک از آنها بطور جداگانه ملاقات وگفتگو خواهد کرد .

پس از لغو برنامه شام اوتانت‌به افتخار چهار وزیر خارجه کشور های بزرگ یک نوع ناراحتی در محافل سازمان ملل متحد بوجود آمده است . ویلیام راجرز دیروز به‌اوتانت اطلاع داد از آنجا که همراه نیکسون‌به‌آلاسکا میروندنمی‌تواند در ضیافت شام دبیرکل که قراربود دیشب برپا شود شرکت کند .

اما برخی از ناظران سیاسی‌می‌گویند که راجرز میتوانست بموقع از آلاسکا بازگشته با شرکت در این ضیافت پیرامون مسائل مهم بین‌المللی که مورد علاقه دبیرکل است با همکاران خود گفتگوکند.

اوتانت مایل بود در جریان‌این ضیافت اوضاع خاور میانه را مطرح کندووزیرامور خارجه‌آمریکا عمدا نخواسته است در این مذاکرات شرکت کند .

قرار است اوتانت روز چهارم اکتبر نطق مهمی در مجمع عمومی سازمان ملل متحد ایراد کند ولی تاآن موقع وزیران امور خارجه شوروی فرانسه‌و انگلیس نیویورک را ترك خواهند گفت :

اما گرومیکو قبل از عزیمت به مسکو در واشنگتن باوزیر امور خارجه امریکا ملاقات و مذاکره خواهد کرد .

هاریمن با بیوه پسر چرچیل ازدواج کرد

نیویورك ـ آسوشیتدپرس ـ آورل‌هاریمن سیاستمدارپرسابقه و ۷٤ ساله آمریکائی دیشب تجدید فراش‌کرد « وپاملادیگی‌ـ چرچیل‌هایوارد » بیوه‌درانلدف چرچیل » ـ پسر سروینستون چرچیل را بزنی گرفت .

عروسی هاریمن و همسر جدیدش بطور خصوصی در یکی از کلیسا ها کاتولیکی نیویورك انجام شد . شوهرقبلی خانم جدید هاریمن‌دلاندهوارد» یکی از تهیه کنندگان معروف برادوی بود که در مارس‌امسال درگذشت .

« پاملا » اولین‌بار با « رانلدف چرچیل» پسروینستون چرچیل ازدواج کرد اما این پیوند در ۱۹٤٦به‌طلاق‌انجامید. وی برای نخستین‌بار در ۱۹٤۱ باهاریمن درلندن آشنا شد اما تا سالهای متمادی بین آنها جدائی افتاده بود .

آخرین پست سیاسی‌هاریمن ریاست هیئت نمایندگی آمریکا در مذاکرات صلح ویتنام بود .

★

ملاقات گاندی با رهبران شوروی

مسکو ـ بانوایندیرا گاندی نخست‌وزیر هند که برای‌یك دیدار رسمی از شوروی‌وارد مسکوشده‌است‌امروز بالئونید برژنف‌دبیر کل‌حزب کمونیست شوروی ملاقات و مذاکره کرد.

بانو گاندی دیشب با کاسیگین‌نخست‌وزیر شوروی نیز ملاقات کرد منابع‌نزدیك به هیئت نمایندگی هنداظهار داشتند که اوضاع‌پاکستان شرقی‌ونزدیك شدن امریکا به‌چین از مهمترین مسائلی است که‌درگفتگو های‌میان دو کشور مورد بررسی قرار می گیرد.

★

محاکمه انجلادیویس بتاخیر افتاد

سان‌رافائل ـ محاکمه آنجلا دیویس» ، دخترانقلابی سیاه پوست آمریکائی که باتهام ارتکاب قتل ـ ادم دزدی و توطئه کردن برضد امنیت‌ملی آمریکا زندانی شده است ـ برای مدتی به تاخیر افتاد .

این محاکمه قرار بود شب گذشته درسان‌رافائل ـ واقع در ایالت کالیفرنیای آمریکا آغاز شود .

«آنجلا» که سابقا مدتی معلم فلسفه آموزشگاه های کالیفرنیا بوده اعتراف کرده است که به کمونیسم وانقلاب مسلحانه اعتقاد دارد .

بتاخیر افتادن آغاز محاکمه ناشی از تقاضای یکی از وکیلان مدافع آنجلادیویس بوده است .

همسر کاشف پنی‌سیلین در دادگاه بجرم خود اعتراف کرد

آتن ـ رویتر ـ خانم «آمالیافلمینگ» بیوه، سرالکساندر فلمینگ‌فقید ـ کاشف معروف پنی‌سیلین در اولین جلسه دادگاهی که‌وی رامحاکمه میکند اعتراف کرد که درتوطئه برای فرار دادن الکساندر روس‌پاناگولیس ـ تروریست برجسته یونانی از زندان شرکت داشته است .

خانم فلمینگ در اصل یونانی است ،اما پس از ازدواج کردن با سرالکساندرفلمینگ از ملیت دوگانه یونانی وانگلیسی برخوردار شده است .

خانم فلمینگ در جلسه دادگاه نظامی آتن گفت : من به‌این سبب درصدد برآمدم به فرار پاناگولیس کمک کنم که اطمینان یافته بودم پلیس یونان او را در جریان بازجوئی و پس‌از محکوم‌شدن بشدت شکنجه کرده است .

پاناگولیس باتهام کوشش برای قتل نخست وزیر یونان به حبس ابدمحکوم شده است. خانم فلمینگ دراوت گذشته باتفاق دو مرد و یک زن دیگر بخاطر شرکت در توطئه‌ای‌که هدف از آن فرار دادن پاناگولیس بوده است زندانی شده‌اند .

دمکراسی

مسئله دموکراسی در یونان برای اولین بار در یکی از جلسات عمومی مجمع پیمان اتلانتیک شمالی موجب تفرقه شد .

در جلسه دیشب این مجمع که در اتاوا تشکیل شده بود ٤۹ نفر از حاضران به‌نفع قطعنامه‌ایکه درآن از لزوم اعاده دموکراسی و حکومت غیر نظامیان دریونان طرفداری شده است رای دادند ۹۰ نفر دیگر با این قطعنامه مورد بحث رای ممتنع دادند .

«دادس‌پارکیر» یکی از نمایندگان محافظه کار مجلس‌عوام انگلیس که بقطعنامه یاد شده رای مخالف داده بود اظهار داشت‌که دولت یونان صرف نظر از اینکه تا چه‌اندازه از لحاظ معتقدات سیاسی قابل سرزنش‌باشد بپیمان ناتو وفادار باقی مانده است .

طرح سناتور منسفیلد برای خروج سربازان امریکاازویتنام

واشنگتن ـ رویتر «مایك ـ مانسفیلد» سناتور دموکرات آمریکائی اعلام کرد که فردا ماده واحده‌ای‌به کنگره پیشنهاد خواهد کرد تا بموجب آن‌دولت آمریکا ملزم باشد تمام نیرو های خود را به ازای آزادی اسیران جنگی آمریکا اززندان های ویت‌نام شمالی ـ ظرف‌شش ماه از ویت‌نام‌جنوبی خارج کند.

سناتور مانسفیلد که رهبری فراکسیون اکثریت سنای آمریکا را برعهده‌دارد گفت در صورتی که آمریکا آخرین سربازخودرااز ویت‌نام‌فرانخواند دورنمای آزادی اسیران آمریکائی غم‌انگیزخواهد بود. ماده واحده‌ای که قرار است از طرف سناتور «مانسفیلد» پیشنهاد شود بعنوان یك ماده الحاقی به قانونی که فعلا در سنای آمریکا مطرح است و مجوز صرف ۲۰۰۰ میلیون دلار هزینه برای خرید اقلام‌عمده‌ای از سلاح های جدید درسال‌مالی جاری آمریکاست مورد بررسی کنگره قرار خواهد گرفت .

«مانسفیلد» اضافه کرد که اگر پیشنهادش‌با شکست‌روبرو شود دیگر تلاش های خود را برای تسریع خروج نیرو های آمریکا ازویت‌نام‌دنبال نخواهد کرد .

تیتو به‌برژنف قول دادزیاد به‌چین نزدیك نشود

مسکو ـ رویتر ـ لئونیدبرژنف دبیر کل‌حزب کمونیست‌شوروی از بالکان به مسکو بازگشت . برژنف‌که‌روز چهار شنبه‌گذشته به بلگراد رفته بود در پایان اقامت چهار روزه دریوگسلاوی بطور غیر منتظره‌ای از کشور های مجارستان و بلغارستان دیدن کرد و در هر یک ازاین کشورها رهبران محلی احزاب کمونیست‌را از نتایج‌مذاکراتش با مارشال تیتو رئیس جمهوری یوگسلاوی آگاه ساخت .

اگر چه بیش از سه روز از پایان سفر « برژنف» به بلگراد میگذرد تاکنون پروشنی‌دانسته نیست که ماحصل مذاکرات وی‌وبارئیس جمهوری‌یوگسلاوی از چه قرار بوده است .

در بیانیه مشترکی که در پایان‌دیدار برژنف ازیوگسلاوی انتشار یافت ـ وی تائید کرد که اعلامیه ۱۹۵۵ شوروی و یوگسلاوی کماکان معتبراست. در این اعلامیه حزب‌کمونیست شوروی استقلال‌حزب‌کمونیست یوگسلاوی را پذیرفته است.

آنچه که در نتایج مذاکرات برژنف ـ تیتو مهم بنظرمیرسد امتیاز هائی است که شاید متقابلا از طرف مارشال تیتو به حزب کمونیست شوروی‌داده شده باشد .

تا آنجا که اطلاعات بدست آمده از منابع یوگسلاوی‌نشان میدهد ، احتمالا رئیس‌جمهور یوگسلاوی وعده داده است که در نزدیک شدن به چین کمونیست شتاب نخواهد کرد .

علاوه بر این‌پاره‌ای گزارشها حکایت از این دارد که‌مارشال تیتو دعوت برژنف را برای انجام یک دیدار رسمی از شوروی پذیرفته است .

شوروی از لحاظ تعداد زیر دریائی از آمریکا جلو افتاد

واشنگتن ـ خبرگزاری فرانسه ـ دریادار «هایمن ریکاور» پدر ناوگان زیردریائی اتمی امریکا به کنگره امریکا اطلاع داد که در سال ۱۹۷۱ شورویها از لحاظ زیردریائی اتمی به امریکائیها پیشی گرفته‌اند.

وی گفت : اکنون شوروی ها یک ناوگان عظیم زیر دریائی اتمی در اختیار دارند که قادر است در هر نقطه‌ای از جهان تصمیمات سیاسی آنها را بمرحله اجرا درآورد .

دریادار امریکائی که در سوکمیسیون مجلس نمایندگان سخن میگفت اضافه کرد که شوروی بدنبال بحران موشکی کوبا تصمیم گرفت ناوگان جنگی خود را به نیرومند ترین قدرت زیردریائی جهان مجهز کند و سال گذشته در بحران خاورمیانه شورویها درصدد برآمدند نیروی دریائی خود رادر مدیترانه گسترش دهند و اکنون ناوگان شوروی در این‌منطقه بمراتب از ناوگان امریکا و کشور های عضو اتحادیه اتلانتیک شمالی نیرومند تر است .

دریادار امریکائی در پایان افزود که ناوگان شوروی‌در حال حاضر ۳۵۵ زیر دریائی در اختیار دارد که ۹۲ فروند آن زیردریائی اتمی هستند.

دبیرستان شبانه کیهان نو

باامتیاز رسمی وزارت آموزش وپرورش برای کلاسهای دوره‌اول‌ودوم‌رشته‌های

(طبیعی‌وریاضی)

همه روزه ازساعت ۳ تا ٦ بعد از ظهر نام نویسی‌میکند .
شرایط کلاسها وامتحانات مطابق‌کلاسهای روزانه و در دبیرستان انجام‌میشود .
نشانی : آیزنهاور ـ اول جمشیدآبادشمالی
تلفن‌های ٦٦٦٧۷۹ و ٤۷۸۷۵ ـ ٦٦۷۹۰٤

اطلاعیه

بمناسبت‌بزرگداشت جشنهای پرافتخار ۲۵ قرن شاهنشاهی ایران ، موسسه آموزشی‌آبتین‌باکمال افتخار فقط ۲۵ نفر از فرزندان افسران نیروهای سه‌گانه ارتش شاهنشاهی را برای کلاسهای‌پنج ساله ابتدائی مجانا می‌پذیرد .
وسیله رفت وآمد مهیا است .
خیابان ویلای شمالی خیابان سپند
تلفن ۸۲٦۲۷٦

دبیرستان شاهین
شعبه‌پسرانه دبستان دخترانه
مقدمات — نجمه‌ای
زادوشی — جبر
خرمندپور — هندسه‌ی
کیهرشیمیای — حساب
عقدالاسلامی — شیمی
زنجانب — زیست‌شناسی
اخلاقی — گفتار
حسن‌نسبی — عربی
جمعه — زبان‌خارجه
برای‌ثبت‌نام بنایید
شاهرضا‌روبروی‌باشگاه‌شهین ؛ ٤۳۷۷۲

آگهی مناقصه

مهندسین نیروی دریائی شاهنشاهی تعدادی پنکه سقفی و رومیزی بمشرح برگ مشخصات موجود در دفتر مهندسی نیروی دریائی(واقع درستاد نیروی‌دریائی‌ـ جاده قدیم شمیران جنب ستاد بزرگ‌ارتشتاران) را از طریق مناقصه خریداری مینماید.

پیشنهاد دهندگان میتوانند با مراجعه به مهندسی نیروی دریائی شاهنشاهی برگ مشخصات را دریافت و برابر آن نسبت به تنظیم پیشنهادخود اقدام نمایند . قبول پیشنهادات تا ساعت ۹ روز ۲٤ر۷ر۵۰ خواهد بود.

مهندسی نیروی دریائی شاهنشاهی‌ـ سرگرد علیزاده

آـ٤۵۱۲۰

دبیرستان شبانه آزرم

برای کلاسهای چهارم و پنجم و ششم منشیگری همه روزه از ساعت ۵الی ۸ بعد از ظهر ثبت‌نام می‌نماید .
دروازه شمیران خیابان خورشید تلفن ۳۹۱۵۱۹

اسوریسرچ‌اندانجینرینك کمپانی مقیم نیوجرسی‌درآمریکا

صاحب اختراع راجع به « تثبیت خاك» که در ایران تحت‌شماره ٦۲۵۰ بثبت رسیده است اجازه بهره برداری از اختراع مزبوررا باشخاص ذینفع عرضه مینماید.برای کسب اطلاع بیشتر بدفترحقوقی ر.آقابابیان و همکاران خیابان شاه کوچه نوبهار شماره ۱۸ مراجعه شود.

آـ٤۵۱۱٦

شماره۳ر۹۱٤ر۱۳ر۱٤۱۱
تاریخ ٤ر۷ر۵۰

آگهی مناقصه

مهندسی نیروی دریائی شاهنشاهی ٦۱ قلم ابزار های دستی مهندسی را بشرح برگ مشخصات موجود در دفتر مهندسی نیروی دریائی شاهنشاهی (واقع در ستاد نیروی دریائی شاهنشاهی جاده قدیم شمیران جنب ستاد بزرگ ارتشتاران) را از طریق مناقصه خریداری مینماید.

پیشنهاد دهندگان میتوانند با مراجعه به مهندسی نیروی دریائی شاهنشاهی برگ مشخصات را دریافت و برابر آن نسبت به تنظیم پیشنهاد خود اقدام نمایند قبول پیشنهادات تا ساعت ۹ روز ۲۵ر۷ر۵۰ خواهد بود .

رئیس مهندسی نیروی دریائی شاهنشاهی‌ـ سرگرد علیزاده

آـ٤۵۱۱۸

اشك‌مهتاب

اثر مهدی سهیلی

بکلی نایاب است

آ ـ ٤٤٤۲٦

درسالروزمرگ ناصرمراسمی در کشورهای عربی برپا شد

قاهره ـ رویتر ـ در سراسر مصر امروز بمناسبت پایان‌اولین سال درگذشت جمال عبدالناصر مراسمی برپا میشود که به‌سبب قناعت و اختصاری که در برنامه آن پیش بینی شده است با تظاهرات عظیمی که یکسال‌قبل هنگام درگذشت وی برپا شد آشکارا فرق خواهد داشت .

در قاهره ـ شهری که هنوز هم ناصر را قهرمان فناناپذیر میشناسند عکس‌های او کاکان زینت‌بخش خیابان هاوساختمان های دولتی است . اما طرزقرار دادن‌عکس‌های ناصر از طرف دولت مصر برای مقامات مسئول کاملا روشن شده‌است .

عکس های ناصربایدمنحصرا در سمت چپ عکس های‌جانشین وی ، انورسادات قرار داشته باشد و این دستور مخصوصا در ادارات دولتی باید دقیقا رعایت شود.

دانشجویان مصری امروز با نثار تاج های گل برآرامگاه ناصر ، در مسجدی که‌بنام وی در نزدیکی قاهره قرار دارد نسبت به خاطره او ابراز احترام خواهندکرد .از طرف نظامیان نیز قرار است آئین‌مشابهی‌برپا شود.

تبدیل خانه کوچك زادگاه ناصر به یك موزه ملی کاری است که عجالتا در جریان‌است، اما شواهد بسیار نشان میدهد که مقامات مسئول شتابی دراین کار ندارند ـ کمااین که‌درمورد برپاکردن پیکره های ناصر در نقاط مختلف قاهره و اسکندریه نیز برخلاف پیش بینی‌های‌قبلی‌ـ شتابی بخرج نداده‌اند.

با ابتحال خاطره جمال‌عبدالناصر در آغاز دومین سال‌مرگ‌ناگهانی وی هنوز در داخل مصرو در سایر کشورهای‌عرب‌چشمگیرتر از آن است که به آسانی فراموش‌شود . از یك هفته‌پیش در دمشق ـ خرطوم و برخی‌دیگر از پایتخت های عرب تدارکاتی آغاز شده است تا از خاطره ناصر بامراسمی که شایسته اوست تجلیل شود.

امروز بمناسبت سالروز درگذشت ناصر مراسمی در قاهره و پایتخت های سایر کشور های عربی برگزارمیشود.

حزب بعث حاکم سوریه‌ضمن اعلامیه‌ای که باین مناسبت انتشار داد ، از رئیس جمهوری فقید مصر تجلیل کرده ونوشته است که پرزیدنت ناصرپیوسته از سازمان های فلسطین‌دربرابر ستمگران اردنی پشتیبانی می کرد. حزب بعث سوریه پس‌از حمله شدید به امپریالیسم و صهیونیسم اضافه کرده است فدراسیون جماهیر عربی که به تازگی تشکیل شده ، پاسخ دندان شکنی است که باستعمار داده شده است زیرا باین‌ترتیب یك جبهه مشترك از کشورهای ترقی خواه در برابرامپریالیست ها بوجود آمده است .

انورسادات رئیس‌جمهوری مصر که قرار است بزودی برای‌انجام مذاکرات‌مهمی به شوروی برود‌درجریان مانورهای بزرك نیرو های سه‌گانه‌ارتش مصربرای اولین بارانیفورم نیروی دریائی مصر رابتن کرد و دراین مراسم شرکت‌کرد .
در عکس انورسادات درانیفورم نیروی‌دریائی در جریان مانور واحدهای‌دریائی مصر در بندراسکندریه دیده می شود
عکس‌رادیوئی اطلاعات

فرمانده نیروی هوائی ترکیه به سیاستمداران اخطار کرد

آنکارا ـ آسوشیتدپرس ـ ژنرال «محسن‌باتور» فرمانده نیروی هوائی ترکیه به سیاستمداران غیرنظامی این کشور اخطار کرد که هرگاه پارلمان ترکیه بسرعت قوانین‌معطوف به اصلاحات اقتصادی واجتماعی را تصویب نکند ـ ارتش ترکیه مجددا برای نجات کشور از انقلاب وهرج و مرج مداخله خواهد کرد .

ژنرال «باتور» ضمن مقاله‌ای که در مجله «یانکی» در آنکارا انتشار یافته تهدید کرده است که درصورت‌اهمال سیاستمداران غیرنظامی و پارلمان از اجرای سریع برنامه‌های اصلاحات اجتماعی و اقتصادی او و سایر فرماندهان نیروهای مسلح ترکیه در اقدام به وظایف‌خویش برای نجات کشور وملت درنگ نخواهند کرد .

در ۱۲ مارس گذشته سلیمان دمیرل نخست‌وزیر وقت ترکیه در زیرفشار فرماندهان نظامی این کشور از صحنه سیاست کنار رفت. در آن هنگام نیز روسای ستاد های سه‌گانه ارتش ترکیه ضمن یک بیانیه مشترک تهدید کرده بودند که اگر دولت جدید و نیرومندی برسر کار نیاید ارتش ترکیه برای اصلاح اوضاع نابسامان کشور مداخله خواهد کرد .

کنفرانس سران عرب در بیروت تشکیل میشود

بیروت ـ ملك‌فیصل که بدعوت رئیس جمهوری‌لبنان واردبیروت شده است گفتگو های سیاسی خودرا بارهبران این کشورآغاز کرد .

ملك‌فیصل بعداز ظهر پیاده برای بازدید از رئیس جمهوری لبنان به کاخ ریاست جمهوری رفت‌و پس‌از آنکه باوی به‌گفتگو پرداخت ، به محل اقامت خود بازگشت و باشیخ‌صباح‌السالم ـ الصباح حاکم‌کویت ملاقات کرد. شیخ‌کویت اکنون ایام تعطیلات خود را درلبنان میگذراند .

بمناسبت ورود ملك‌فیصل به بیروت‌از دیشب برنامه‌مخصوصی از رادیو و تلویزیون لبنان اجرا می شود .

درمدت اقامت پادشاه‌عربستان دربیروت سران سه کشور یك کنفرانس‌عالی کوچك، درپایتخت لبنان تشکیل میدهند .

انتقال تیپ «عین جلوت» ارتش فلسطین به‌جبهه کانال سوئز

بیروت ـ خبرگزاری فرانسه ـ روزنامه «المحرر» چاپ بیروت در شماره امروز خود نوشته است که یاسر عرفات رئیس کمیته اجرائیه سازمان آزادی‌بخش فلسطین که در عین حال فرماندهی ارتش آزادی بخش فلسطین را بعهده دارد به تیپ «عین‌جلوت» از ارتش آزادی‌بخش دستور داده است که بی درنگ بسوی جبهه کانال‌سوئز بحرکت درآید.

این بریگاد در سپتامبر سال ۱۹۷۰ هنگام جنگ داخلی‌اردن از منطقه کانال سوئز به سوریه انتقال یافت .

در آن موقع پرزیدنت جمال عبدالناصر برای آنکه ملك‌حسین را تحت فشار قرار دهد دستور داد که تیپ «عین‌جلوت» جبهه جنگ را ترك گوید .

«المحرر» نوشته است این تصمیم یاسر عرفات نتیجه اختلاف شدیدی است که در مرکز فرماندهی ارتش آزادی‌بخش فلسطین‌بوجودآمده است. دراین اختلافات ژنرال‌عبدالرزاق یحیی سرفرماندهی نیرو های آزادی بخش و سرهنگ «عثمان خداد» رئیس ستاد ارتش آزادی بخش در برابر یکدیگر قرار گرفته‌اند. یاسر عرفات باصدور دستور حرکت تیپ «عین‌جلوت» به کانال سوئز خواسته است افراد و افسران این واحد برگزیده‌راازمداخله‌در اختلافات موجود برکنار دارد .

مسائل چین و پاکستان‌شرقی در مجمع عمومی مطرح‌شد

سازمان ملل متحد ـ خبرگزاری فرانسه ـ مجمع عمومی سازمان ملل متحد دیشب بحث خودرا در باره مسائل مهم بین‌المللی آغاز کرد .

نماینده ژاپن در نطق خود از عضویت‌چین کمونیست‌درسازمان ملل متحد اظهار خرسندی کرد ولی‌اظهارداشت که‌اگرسرنوشت دولت جمهوری چین ملی با ۱۳ میلیون جمعیت در نظر گرفته نشود موازنه بین‌المللی در خاوردور متزلزل خواهد شد .و عضویت‌جمهوری‌خلق چین‌بجای آنکه بهبودی در اوضاع این منطقه پدید اورد دامنه بحران را توسعه خواهد داد .

پس از ان نمایندگان فنلاند، اوروگوئه‌ونمایندگان چند کشور دیگر در باره مسائل بین‌المللی بحث کردند .

پس از ان «سردار ساواران ـ سینك» وزیر امور خارجه‌هندبه تفصیل در باره اوضاع‌پاکستان شرقی سخن گفت و درخواست کرد که شیخ مجیب‌الرحمن از زندان ازاد شود و مذاکرات خود را با مقامات پاکستان غربی از سرگیرد .

وی گفت تنها مجیب‌الرحمن میتواند از زیان مردم بنگال شرقی سخن گوید .

آقاشاهی نماینده پاکستان چندین‌بار سخنان وزیر امور خارجه هند را قطع کرد وگفت سخنان ساواران‌سینك بمنزله مداخله در اموردا‌خلی پاکستان است .

اخبار کوتاه جهان

سفر شیل به مسکو

● سازمان ملل متحد ـ والترشیل‌وزیرامورخارجه آلمان غربی دیشب یک ساعت و نیم با آندره گرومیکو وزیرامورخارجه شوروی در مقر سازمان ملل متحد ملاقات کرد و علی‌الاصول دعوت اورا برای انجام یک سفر رسمی به مسکو پذیرفت. این سفر ممکن است در ماه نوامبر و یا اوایل دسامبر امسال انجام گیرد .

ملاقات وزیران خارجه آلمان غربی و شوروی در محل هیئت نمایندگی شوروی در سازمان ملل انجام گرفت و طرفین درباره امور مربوط به توافق اخیر چهار دولت بزرگ برای حل مسئله برلن با یکدیگر گفتگو کردند .

منابع آلمانی‌بعدا گزارش دادند که شیل وگرومیکو راجع به امکانات‌تشکیل کنفرانس امنیت اروپائی و نیز مسئله خلع سلاح تبادل نظر کرده‌اند .

عزیمت نمایندگان چریکها

● بیروت ـ نشریه الفتح چاپ بیروت گزارش داد که هیئت نمایندگی فلسطین در مذاکرات‌جده بریاست خالد حسن‌امروز به عربستان سعودی رفت تا مذاکرات‌خودرا درباره رفع بحران اردن و فلسطین با نمایندگان اردن از سر گیرد . اما هیئت نمایندگی اردن‌که روز ۲۴ سپتامبر به‌عمان رفته هنوز به جده باز نگشته است .

حمله چریکها به اسرائیلی ها

● تل‌آویو ـ سخنگوی‌ارتش اسرائیل اعلام داشت که امروز دوباره کشاورزان اسرائیلی که درارتفاعات جولان مشغول‌کار بودند از داخل مرز سوریه مورد حمله قرارگرفتند . وی گفت‌که فدائیان‌ضمنا تاسیسات کشاورزی اسرائیل را در این‌منطقه با خمپاره‌انداز ومسلسل زیر آتش گرفتند ولی نیروهای اسرائیل به تیراندازی آنها پاسخ ندادند .

ملاقات ریاض وراجرز

● واشنگتن ـ سخنگوی وزارت امورخارجه‌امریکا اعلام داشت که ویلیام راجرز وزیر امورخارجه ایالات متحده روز چهارشنبه این هفته با محمود ریاض وزیر امور خارجه مصر درواشنگتن ملاقات و گفتگو خواهد کرد .

این ملاقات بدرخواست وزیر امور خارجه مصر صورت میگیرد وباحتمال زیاد ریاض در جریان مذاکرات خود سیاست پرزیدنت سادات‌را برای برطرف کردن بحران خاورمیانه جهت رئیس دیپلماسی امریکا تشریح خواهد کرد .

راجرز بعدا درنیویورک با«ابان»وزیر امورخارجه اسرائیل نیز ملاقات و مذاکرات خواهد کرد .

تلاش برای‌صلح خاورمیانه

«سیواناندا‌وبشنو»از اهالی‌هند وازطرفداران جدی استقرار صلح بین اعراب‌واسرائیل است . راهی که‌برای صلح بنظر «سیواناندا» رسیده‌اینست که‌باهواپیمای‌کوچك خود درمنطقه کانال سوئز پرواز کندوبرای سربازان اسرائیلی و مصری اعلامیه هائی بریزد و ازآن هابخواهد که با هم صلح کنند . «سیوا ناندا» که‌اکنون‌در«تل‌آویو» بسر می برد امروز در حضور خبرنگاران ومردم بعنوان تقاضای صلح‌روی‌بال هواپیمای خود رفت و همانطور که دیده می شود به عملیات یوگی‌پرداخت.
عکس‌رادیوئی اطلاعات

بین مسلمانان ومسیحیان فیلیپین قرارداد صلح امضاء شد

مانیل ـ رویتر ـ مردم وحشت‌زده‌جنوب فیلیپین‌امروز از صلح متزلزلی که بعداز امضاء یك قرارداد متارکه جنك بین مسیحیان و مسلمانان «کوتابارو» دراین ناحیه برقرار شده است استقبال کردند .

قرارداد متارکه حاصل کوششهائی است که از طرف «فردیناندمارکوس» رئیس جمهوری فیلیپین برای پایان‌دادن به خونریزی بین مسیحیان و مسلمانان جنوب این کشور صورت گرفته است .

دردو ماه گذشته حداقل ۲۰۰ نفر دراین زدوخورد ها به قتل رسیده‌اند و ظاهرا اکثر قربانیان از مسلمان ها بوده‌اند .

درقرارداد متارکه توافق شده است که دوکاندیدای فرمانداری منطقه کوتابارو نامزدی خود را پس بگیرند و درعوض مسیحیان و مسلمانان به یکی از ژنرال های ارتش که هدفش حفظ آرامش در«کوتابارو» است بعنوان تنها کاندیدای فرمانداری منطقه مذکور رای بدهند .

تلویزیون برج جام‌جهان نما
مجهز به ماسك مخصوص که چشم‌ها را خسته نمیکند

پیمکو PIEMCO
مشکل بزرگ کشاورزی درایران آب است
پمپ‌های توربینی پیمکو درخدمت صنایع وکشاورزی ایران
از شهرستانها نماینده فعال میپذیرد . شرکت سهامی کارخانجات پمپ و لوازم آبیاری درایران تلفن: ۳۱۷۶۰۴ ۳۱۵۶۱۶

توجه فرمائید سالن مجلل زمستانی
پارك جوجه کبابی
دایر گردید . اول‌جاده ونك جنب باشگاه شهربانی
تلفن ۶۲۲۸۸۰ عروسی ومهمانی بقیمت مناسب

هیس
حراج چینی های هیس
حراج چینی‌های هیس ازاول مهرماه درفروشگاهای
کایزر لاله‌زارنو
وفروشگاه گوهر شب خیابان روزولت شمالی‌مقابل‌پمپ‌بنزین

دستگاه تصفیه استخر ـ پمپ کلرزنی آب
در موقع خرید بنفع شماست که برای اطمینان از مرغوبیت و استفاده از تخفیف تجارتی دست اول و استفاده از شرایط اقساطی بسیار مناسب با ما تماس حاصل فرمائید .
شرکت‌باندور ۸۲۷۲۷۴ ـ ۸۳۸۱۹۲ ـ ۸۳۸۱۹۱

جوهر کوئینك پارکر در ۶ رنگ زیبا

SUPER Quink PARKER
CONTAINS SOLV-X
برای اطمینان بیشتر جوهر سوپر کوئینك با سرپوش پلمپ شده عرضه میشود

کمی‌گرانتر ولی‌حتما تلویزیون انگلیسی
پای
خریداری فرمائید زیرا :
* فقط تلویزیون پای دارای ۱۷ لامپ میباشد .
* فقط تلویزیون پای دارای لامپ تصویر پانوراما میباشد .
* فقط تلویزیون پای دارای تیونر حافظه‌ای گردان ۱۲ کانالی میباشد .
* فقط تلویزیون پای دارای مبل عالی تمام چوب میباشد .
* فقط تلویزیون پای دارای استحکام بی نظیر میباشد .
* فقط تلویزیون پای بهترین صدا و واضحترین عکس رادارا میباشد .
* فقط تلویزیون پای به تعداد محدود وبادقت زیاد تهیه میشود .
* فقط تلویزیون پای از بهترین قطعات ساخته میشود .
* فقط تلویزیون پای سرآمد تلویزیونهای انگلیسی است .
نماینده انحصاری درایران محبوبی خیابان نادری شماره ۴۸۸
تلفنهای: ۳۱۳۷۰۹ ۳۱۱۵۷۲
مرکز پخش: شرکت محور خیابان شاه تلفن: ۶۶۴۸۳۸

برای شرکت دراولین قرعه‌کشی بانک سپه
۱۰ مهر آخرین فرصت است
بانک سپه
درسال ۱۳۵۰ بدارندگان حساب پس‌انداز و پس‌انداز درگردش ۲۰ میلیون ریال جایزه میدهد

اطلاعات
دختران و پسران
روزهای یکشنبه منتشر میشود

حراج درایران تزئین
کاغذ دیواری هانزاساخت
المان و انگلستان مترمربع
۱۰ و ۲۰ و ۵۰ ریال‌صد در صدقابل‌شستشو ۷۷۲۹۱۳

استقبال‌رسمی ازشاهنشاه

در یک روز تاریخی افتخار آمیز چه دیدم

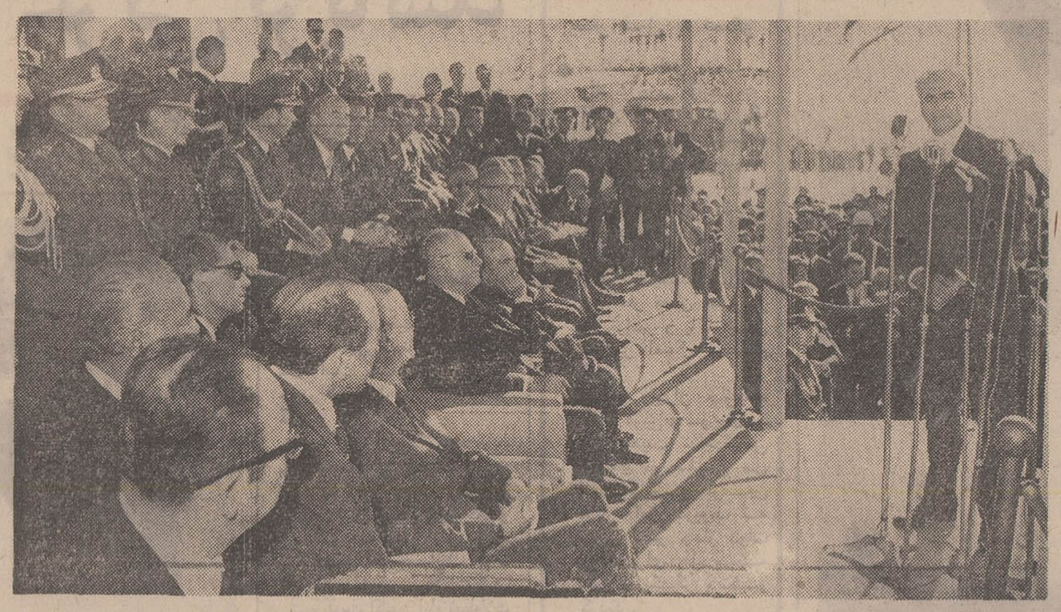

پس از نطقی که حضرت جودت سونای رئیس جمهوری ترکیه‌بزبان ترکی مبنی‌بر خیرمقدم و تشکر از شاهنشاه آریامهر و مساعی ایران درتحکیم مبانی دوستی ایرادنمودند شاهنشاه آریامهر بیاناتی در زمینه همکاری دو کشور وثمرات ارتباط راه‌آهن و آینده درخشان‌اقتصادی و اجتماعی میان دو ملت ایراد فرمودند که بوسیله بلندگوها در فضای وسیع جایگاه که ده‌ها هزارنفر جمعیت درآن بود. و ابراز احساسات میکردند پخش میشد شاهنشاه بیانات خود را به زبان فارسی ایراد فرمودند که‌بعد بزبان‌انگلیسی برای حضار ترجمه شد.
در عکس بالا شاهنشاه آریامهر هنگام صحبت‌دیده میشوند،روبروی معظم‌له جودت سونای و نخست‌وزیران دو کشور و شخصیت‌های ایران و ترکیه قرار دارند و درمحوطه وسیع‌جلوی جایگاه‌هزاران‌تن مردم این مراسم را ملاحظه میکنند و بمحض قرار گرفتن اعلیحضرت همایون پشت‌میکروفون و پایان نطق احساسات پرشوری ابراز داشتند.

قطار تهران ـ اروپا که مجهز به واگون های بین‌المللی‌است، مدعوین وزارت راه‌رادربرگرفت و پس از گذشتن از تبریز که نیازی به‌بحث در آن نیست بسوی مرز ترکیه حرکت کردو دویست‌و سی کیلو متر راه کوهستانی وپرپیچ‌و خم‌وصعب‌العبور راپشت سر گذاشت و ساعت ۸ صبح دیروز وارد ایستگاه رازی نقطه سرحدی گردید. ترن در طول این راه از داخل تونل هاو از روی پل های عظیم گذشت که یکی از این پل ها میان دو کوه بلند ساخته شده و از شاهکار های فنی راه‌آهن است.

عظیم‌ترین پل

پل‌قطوردرحدودیانصدمترطول‌دارد و شاید عظیم ترین پلی است که میان دو کوه بابهترین و عالی ترین اسلوب مهندسی ساخته شده که بیننده را غرق تعجب و تحیر میسازد. بعلاوه استحکام راه در چنین‌موقعیتی طوری در نظر گرفته شده که حتی در برابر وقوع زلزله‌پایدار خواهد بود. مخارج راه‌آهن تبریز تا مرزترکیه بالغ‌برچهار-صدو پنجاه میلیون تومان‌شده که از اعتبارات سازمان‌برنامه تامین گردیده‌است.

ایستگاه مرزی ایران‌وترکیه (رازی) نیز یکی از ایستگاه های زیبا ومدرن و مجهز خط ایران و ترکیه میباشد که شاهنشاه آریامهر یکساعت به ظهر با هلیکوپتر از رضائیه‌باین نقطه تشریف‌فرما شدند.

نخست وزیر ، وزیران راه‌و کشور و قائم مقام وزیرخارجه، رئیس تشریفات‌سلطنتی‌وسفیران امریکاو انگلیس و ترکیه و پاکستان ، استاندار آذربایجان غربی و جمعی دیگرازشخصیت ها ساعتی قبل درایستگاه رازی حضور یافته بودندومقدم‌ملوکانه را استقبال کردند.

از بلیط‌فروشی تامدیرکلی

شاهنشاه در ایستگاه رازی بیست دقیقه توقف داشتند که‌در این مدت آقای شالچیان وزیر راه ، آقای‌مهندس‌آوینی مدیرکل راه‌آهن و روسای وزارت راه و راه‌آهن را حضور اعلیحضرت معرفی نمود و شاهنشاه بمذاکره با آنها پرداختند . درهر قسمت از کار های انجام شده و یا در شرف انجام سئوال و تحقیقات می فرمودند و روسای مربوطه راه‌آهن بعرض‌جواب مبادرت‌می ورزیدند .

در همین جابودکه آقای‌جعفر مهراز مدیرکل بازرسی راه‌آهن طرف خطاب ملوکانه قرار گرفت و از وی پرسیدند از چه مدت کار خود را شروع کرده‌اید وچه مراحلی طی نموده‌اید ؟

مهراز بعرض رسانید کارخود را از بلیط فروشی در ترن شروع کردم و به تحصیلات‌خود ادامه دادم و مدارج ترقی را تا مهندسی طی سال های متمادی که خدمتگزار هستم طی کردم و باین‌مقام‌ومرحله‌از خدمت‌رسیدم، شاهنشاه سپس پرسیدند آیا کسان دیگری هم در وضع‌شما هستند ؟ عرض شد بسیاری از مسئولان رده های بالای راه‌آهن با چنین وضعی بالا آمده‌اند و ازجمله مدیرکل راه‌آهن . شاهنشاه با مسرت و خوشحالی فرمودند : این چیزیست که ما میخواهیم . از بائین مدارج‌ترقی را روی استعداد و لیاقت طی کنند ، ما میخواهیم که مسئولین کار های بزرگ کار را از پائین شروع کرده باشند و ببالا برسند تا مشکلات را خوب درک کنند ، مثل اینکه وزیر کشاورزی ما همینطور بوده او از کارکنان ساده راه آهن بوده است.

سئوالات شاهنشاه

در این موقع آقای مهندس آوینی مدیرکل راه‌آهن کشور گزارشی در مورد ساختمان راه‌آهن‌معروض‌داشت وشاهنشاه سئوالاتی در مورد اتصال خط آهن به شبکه راه‌آهن اروپا فرمودند که جواب های مقتضی بعرض رسید . آنگاه شاهنشاه‌از دو خانمی که جلوی‌قطار بالباس مخصوص راهنمائی ومهمانداری بنام (رهنمون یا مهماندار قطار) ایستاده بودند پرسیدند وظیفه شما همان کار های میهمانداران هواپیمائی است؟ بعرض رسید وظایف بیشتر و مهمتری از لحاظ همراهی و رسیدگی بمشکلات و پیش آمد های مسافرین دارند . فرمودند. تعداد بیشتری‌رهنمون لازم است ولی توجه داشته باشید که باید سه نوبت شبانه روز کار کنند ، هر نوبت ۸ ساعت که استراحت داشته باشند و در زمانی که مسافرین در خواب هستند رهنمون کشیك بیدار باشد تا اگراحیانا مسافری‌کمک‌خواست باوبرسد.

مهندس آوینی بعرض‌رسانید که اکنون ۲۴ نفر را آماده این خدمت کرده‌ایم و تعداد را بیشتر خواهیم کرد و در این صورت کشیك مرتب خواهیم گذاشت .

استقبال در مرز ترکیه

ساعت ۱۱ و بیست دقیقه قطار آهسته براه خود بسوی مرز ترکیه ادامه داد و در سه کیلومتری ، آنجا که مراسمی برای استقبال آماده شده بود توقف نمود .

بمحض پائین آمدن‌شاهنشاه ازواگون‌سلطنتی حضرت‌جودت سونای رئیس جمهوری و نیهات اریم نخست وزیر ترکیه پیش آمدند ، دو رهبر ایران وترکیه دست‌یکدیگررا فشردند و رئیس جمهوری‌ترکیه مقدم اعلیحضرت همایونی را بخاک ترکیه تهنیت گفت و سپس در محلی که با پرچم ایران و ترکیه تزئین‌شده و پرچم سلطنتی در اهتزازبود قرار گرفتند و مراسم معرفی همراهان انجام پذیرفت . از کشور ترکیه علاوه بر وزرای خارجه ، کشور و راه جمعی از شخصیت های آن کشور و افسران‌ارشدونمایندگان‌مطبوعات و فیلمبرداران و عکاسان که اجتماعی بیش از یکصد وبیست نفرراتشکیل میداد برای‌استقبال و تجلیل شاهنشاه ایران‌حضور یافته بودند .

چند دقیقه بعد اعلیحضرت همایونی ، رئیس جمهوری‌ترکیه رادعوت‌به‌قطار سلطنتی‌فرمودند و دو رهبرایران و ترکیه و نخست وزیران دو کشور ودیگر همراهان در ترن قرار گرفتند و در میان هورا و شور و شعف جمعیتی از مردم مرز نشین بسوی وان حرکت‌کردند.

در حدود سه ساعت و نیم رهبران دو کشور در قطار سلطنتی بمذاکره پرداختند و ناهار را در واگون رستوران مخصوص صرف کردند. سایر همراهان در واگون های دیگر نیز در رستوران‌ها بصرف غذا پرداختند و سه ساعت بعد از ظهر ترن درحالی‌که بوسیله دوهلیکوپتر در تمام طول راه اسکورت میشد ، وارد بندر شهر وان که با پرچم های ایران و ترکیه تزئین شده بود گردید .

استقبال رسمی از شاهنشاه

دراین بندرگاه مراسم‌استقبال رسمی از شاهنشاه آریامهر معمول گردید . بسیاری از شخصیت‌ها و مقامات سنتو و اعضای سفارت شاهنشاهی ایران حضور یافته بودند ، ابتدا موزیک مارش سلام‌ایران و سپس ترکیه‌را نواخت وگارد احترام مراسم نظامی معمول داشت و شاهنشاه و جودت سونای ازمقابل صفوف‌نظامیان عبور فرمودند و سپس در جایگاهی مخصوص قرار گرفتند .

بیانات رئیس جمهوری

جودت سونای رئیس‌جمهوری ترکیه ازحضور شاهنشاه‌آریامهر و شرکت دراین مراسم فرخنده صمیمانه تشکر کرد و از جانب ملت ترک تهنیت گفت همچنین ابراز امیدواری کرد که راه‌آهن جدید ایران و ترکیه درآینده‌ای نزدیک به پاکستان ملحق شود

رئیس جمهوری افزود : خط آهنی که ما امروز افتتاحش می کنیم، نه‌تنها از اهمیت بسزا برای منطقه خود برخوردار است، بلکه برای اینکه فواصل موجود میان کشورهای اروپا و آسیا را کاهش‌می‌دهد، نیز در خور اهمیت است .

رئیس جمهوری ترکیه آنگاه کوششهای مشترك تکنیسین‌ها، کارگران و دیگر ماموران‌ایرانی و ترک را مورد ستایش قرار دادواززحمات‌آنهادرساختن‌راه آهن ایران و ترکیه قدردانی بعمل آورد .

رئیس جمهوری ترکیه ضمن اشاره به مناسبات دوستانه و برادرانه‌ترکیه‌باکشور شاهنشاهی ایران از حسن تقارن افتتاح راه‌آهن با ایام برگزاری‌جشن های ۲۵۰۰ ساله بنیانگذار شاهنشاهی ایران نیز اظهار خوشوقتی کرد .

بیانات شاهنشاه

پس ازنطق رئیس‌جمهوری، اعلیحضرت همایونی پشت میکروفون قرارگرفتند وبیاناتی بزبان فارسی بشرح زیر ایراد فرمودند :

«حضرت رئیس جمهوری برای من فرصتی دلنشین و گرانبهاست‌که امروز درحضور شما و حضار محترم وهمچنین مردمان زیادی از شهر زیبای وان و اهالی ترکیه دوست برادر ، در این مراسم مهم شرکت‌داشته‌باشم، البته از تشریك مساعی ممالك دوست ، دولت بریتانیای کبیر و دولت ایالات متحده امریکا برای کمك های فنی‌و مالی‌آنها تشکر میکنم و همچنین از سازمان سنتو ، بخصوص از متخصصین ، کارگران و کارمندان زحمتکش دو مملکت ماو شما ، برای زحمات طاقت‌فرسائی که در گرماو سرما برای ایجاد خط آهن تحمل کرده‌اند تشکر میکنم .

مفهوم این خط ارتباطی‌بیش از آنست که در روز اول‌بشود بنظر آورد ، این خط به‌نقط دو مملکت را بهم وصل میکند و باعث رونق اقتصادی ومبادلات صنعتی میشود ، بلکه وسیله ارتباط دوقاره مهم‌دنیابایکدیگر است که خیلی زودمیشودمجسم کرد این راه آهن بکشورهائی مثل افغانستان و پاکستان و دورتر از پاکستان تاجائی که شبکه راه‌آهن وجود داردارتباط پیدا کند و مسافت های زیادی را میتوانیم در قاره آسیا پیش برویم.

پس بار دیگر میل دارم در یك روز فرخنده‌ای مثل امروز احساسات عمیق خود را برای ادامه دوستی و موفقیت شخص شما حضرت رئیس جمهوری و برای موفقیت و استقامت وادامه ترقیات دولت و ملت‌ترك‌همچنین دوستی روزافزون پر افتخار میان دومملکت آرزو نمایم و اطمینان میدهم که آثرات این کاربزرك ازسرحدات دومملکت ماو شما تجاوز خواهدکرد .»

ومسافرت اعلیحضرت رضاشاه کبیر به ترکیه و اقداماتی که درتکمیل نیات آن دوقائدبزرك برای‌اتصال خط آهن دو کشور انجام پذیرفته و ایران و ترکیه هریك موجبات اتصال راه‌آهن را بسهم خود فراهم آورده‌اند و هردو کشور درحدود دویست وسی‌کیلومتر راه سازی و ریل گذاری کرده‌اند بازدید نمودند.

این نکته جالب توجه است که راه‌آهن ایران این مسافت را از تبریز تا مرز ترکیه ازمیان کوهستانهای صعب‌وباساختن‌پلها و تونل های طویل میگذرد و خط آهن آنسوی از مرز ایران تا شهروان از میان دشت ها و جلگه های هموار میگذشت .

سپس شاهنشاه و رئیس جمهوری و همراهان از قسمت های‌مختلف کشتی دیدن‌فرمودند و در سالون کشتی باستراحت کوتاهی پرداختند وبعدشاهنشاه ورئیس جمهوری در اتومبیل روباز قرار گرفتند و عازم شهر وان شدند .

احساسات شایان مردم

در طول راه از اسکله کنار دریاچه وان تا فرودگاه تمام جمعیت چهل و پنج هزار نفری شهر وان از زن و مرد و کودک در دو طرف خیابان های مسیر ملوکانه گرد آمده و ابراز احساسات میکردند ، شاگردان مدارس‌با در دست داشتن پرچم های کوچک ایران و ترکیه‌ودر چند نقطه بانواختن موزیک مدرسه‌که لباس های مخصوص دربرداشتندشور و شعف خودرا ابراز میداشتند .

باین ترتیب شاهنشاه ورئیس جمهوری که در اتومبیل اول قرار داشتند و دو نخست وزیر دراتومبیل بعد و دیگر همراهان در اتومبیل های دیگر از میان جمعیت شهر گذشتند و وارد فرودگاه شدند . در آنجا نیز مراسم مشایعت رسمی معمول گردید ، موزیک و گارد احترام مراسم نظامی معمول داشت و پیشوایان ایران و ترکیه ازبرابر صفوف گارد عبور فرمودندسپس مقابل پلکان هواپیمای ملی‌ایران (هما) دو رهبر خداحافظی کردندومراسم مشایعت در میان ابرازاحساسات پرشوری‌انجام پذیرفت و هواپیما در ساعت پنج و چهل دقیقه بعد از ظهر ازوان بسوی تهران بپرواز در آمد و بعد از یکساعت و پنج دقیقه در فرودگاه مهرآبادبزمین نشست .

هائی که اعلیحضرت رضاشاه کبیر و شادروان کمال‌آتاتورك آنرا پایه گذاری کردند.

دبیرکل سنتو سپس بتوضیح مشخصات فنی این شبکه راه آهن‌پرداخت و اثرات آینده‌آنرا برشمرد.

تقدیم کلید شهروان

پس‌ازنطق دبیر کل سنتو شهرداروان پشت میکروفون‌قرار گرفت و مقدم شاهنشاه را از جانب اهالی وان تهنیت گفت و کلید شهروان‌را تقدیم‌اعلیحضرت همایونی نمود و استدعا کرد اهالی‌وان بااشتیاق فراوان‌انتظار تشریف فرمائی‌وزیارت شاهنشاه را دارند .

بازدید کشتی حامل قطار

پس‌ازپایان این مراسم رئیس جمهوری ، شاهنشاه را برای افتتاح‌و بازدید کشتی‌مخصوص حمل قطار از روی دریاچه‌وان دعوت نمودند و دو پیشوا در مدخل کشتی نوار سه‌رنك را که جلوی لکوموتیو و واگون طویل مخصوص حمل مسافر کشیده شده بود قطع فرمودند و نمایشگاهی از عکس را در داخل اسکله از دوره آتاتورك

دستوالعمل جدیددارائی برای‌وصول مالیاتها

مالیاتهای سر رسید تاآخر سال ٤٩ باید بمرحله‌قطعی تشخیص برسد و تا پایان سال وصول گردد

برای پرونده هائی که برك تشخیص صادر نشده تا پایان آبان بایدبرك‌تشخیص صادر گردد

وزارت دارائی برای تسریع و فیصله دادن‌وصول‌مالیاتها ، دستور العمل جدیدی صادر کرد .

امروز وزارت دارائی به تمام مراجع مالیاتی تهران و شهرستانها دستور داد که برنامه کار تشخیص و وصول مالیاتهای حوزه خود رابنحوی تنظیم کنند که مالیاتهائی که سر رسید آنها تا آخر سال (٤٩) میباشد تماما بمرحله قطعی تشخیص برسد و تاپایان سال جاری نیز وصول شود .

همچنین در این دستورالعمل جدید گفته شده برای پرونده هائی که تاکنون برگ‌تشخیص صادر نشده ، حداکثر تاپایان آبان ماه سال جاری برگ تشخیص صادر شود و برگهای تشخیص‌قطعی‌شده نیز بایستی تا پایان سال جاری بمرحله وصول درآید .

در این دستورالعمل تاکید شده از این پس کلیه‌حوزه‌های مالیاتی تهران و شهرستانها باید هر ۱۵ روز یکبار گزارش جامع از چگونگی وضع‌پرونده های مالیاتی تهران تهیه و تسلیم اداره نظارت بردرآمد وزارت دارائی نمایند .

گزارش خبرنگار اطلاعات حاکی است که همراه دستور-العمل جدید پیرامون تسریع وصول مالیاتها فرمهای جدیدی ضمیمه گردیده که برای کلیه مراجع مالیاتی فرستاده شده است .

این فرمها که برای گزارش ۱۵روزه حوزه‌های‌مالیاتی تهیه شده ، شامل ارقام تعدادپرونده های برگ تشخیص صادر نشده ، تعدادبرگ‌های‌تشخیص قطعی نشده و تعداد پرونده‌ها قطعی که مالیات مقرر کلا یا جزا وصول نگردیده میباشد.

انفجار گاز در بوفه کلانتری ۹

بامداد امروز بر اثر بازماندن شیر لوله سیلندر گاز بوفه کلانتری ۹ تهران انفجاری در بوفه کلانتری رخ داد که بر اثر آن قهوه‌چی کلانتری و شاگردش مجروح شدند . شیرگاز براثر بی‌مبالاتی‌شاگرد قهوه‌چی باز مانده بود که بر اثر شعله کبریت منفجر شد .

هلیکوپتر های پلیس ترافیك تهران را زیر نظر گرفتند

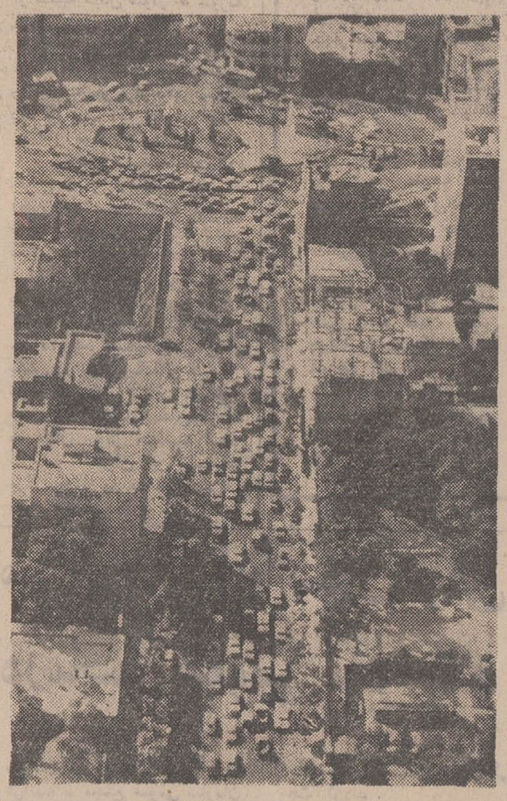

این عکس منظره خیابان فردوسی شمالی و میدان فردوسی را نشان می دهد . عکسی که‌بوسیله خبرنگارما از داخل یکی از هلی‌کوپتر های شهربانی گرفته شده است ، بخوبی وضع ترافیک را نشان میدهد .

پیش از ظهر امروز هلیکوپتر های شهربانی برای نخستین‌بار ترافیک تهران را زیر نظر قرار دادند .

از این‌پس از چهارهلی‌کوپتر برای نظارت برترافیک تهران استفاده‌خواهدشد .ازهلی‌کوپتر های‌شهربانی برای دستگیری و تعقیب‌بزهکاران نیز استفاده‌می‌شود .

هلی‌کوپتر ها برفراز خیابان ها پرواز خواهند کرد و دررفع مشکلات ترافیک به افسران راهنمائی کمك خواهند کرد ، یعنی هر جا که خیابان بندآمده باشد یا تصادفی روی داده‌باشد بابی‌سیم‌جریان را به نزدیکترین پاسگاه و یا اتومبیل گشت راهنمائی اطلاع خواهند داد تا سریعانسبت به رفع مشکل‌اقدام کنند

خبرنگارماکه‌امروز دو ساعت با یکی از هلی‌کوپتر های شهربانی برفراز خیابان های پایتخت پرواز کرد ، گزارش داده‌است : از داخل هلی‌کوپتر بخوبی میتوان خیابان های‌شهر را کنترل کرد زیرا هلی‌کوپتر وسیله‌ایست که میتواند با هر سرعتی که خلبان بخواهدپرواز کند و حتی در آسمان متوقف شود وارتفاع خود را به‌کمترین مقدار برساند . در طول پرواز جزئیات رفت و آمد زیر نظر ما بود .

ازداخل‌هلی‌کوپتر از تخلفات راهنمائی میشود جلوگیری کرد واز اتومبیل ها و خیابان ها عکسبرداری کرد هلی‌کوپتر های‌شهربانی‌برنگ سیاه وسفید رنگ‌آمیزی شده‌اند و خلبانی آنها راافسران شهربانی‌برعهده دارند .

مصاحبه وزیر خارجه ایران

خلیج‌فارس‌راچریکهای محلی‌تهدید میکنند نه قدرتهای بزرگ

درمحافل سیاسی تهران

بیانات عباس خلعتبری یکی ازداغ ترین بیاناتی‌بود که‌بیست وششمین دوره اجلاسیه مجمع عمومی در آغاز کار خود با آن روبرو شد .

حمله شدید خلعتبری به سیاست‌منفی اسرائیل‌وپشتیبانی قاطع ایران از سیاست مصردر محافل سازمان ملل این چنین تعبیر شد که برخلاف کوشش هائی که‌برای خنثی ساختن بحث های داغ‌دراطراف خاور میانه در مجمع عمومی میشود، اجلاسیه جاری شاهد پیروزی وسیع قاهره علیه اسرائیل در جبهه دیپلماتیک خواهد بود .

بیانات خلعتبری در اطراف بحران خاورمیانه‌که باواقع‌بینی تمام عنوان شد و مورد تحسین اغلب نمایندگان قرار گرفت‌بقول یکی از ناظران سیاسی در مجمع عمومی روح تازه‌ای‌دمید و اسرائیل و متحدان آنرا متوجه میزان تفاهمی که اینک دنیا بامصر دارد نمود .

اشاره خلعتبری در تشریح سیاست قاطع ایران نسبت به عضویت چین کمونیست‌نیز از جمله موارد مورد توجه محافل سازمان ملل بود و جای هیچ گونه شک باقی نگذاشت که جهان بطور واقع بینانه‌ای خواستار عضویت پکن‌دربارلمان جهانی است .

برداشت کلی از بیانات‌وزیر خارجه در عین حال بازگوی سیاست‌مستقل خارجی ایران و پایداری ووفاداری آن به‌اصول منشور ملل متحد است .

برخلاف انتظار خلعتبری به مناسبات تیره تهران و بغداد هیچگونه اشاره‌ای نکرد و محافل سیاسی تهران این‌تصمیم را به منزله سیاست تهران به دور نگاهداشتن بحران روابط ایران و عراق از جنجال های دیپلماتیک وامیدواری تهران به حل اختلافات درمحیط آرامش تلقی کردند .

ایران و عضویت چین

سخنان پرحرارت خلعتبری باعث شد که خبرگزاری های خارجی بتفصیل رئوس نطق وزیر خارجه ایران‌را بسراسر مراکز خبری جهان مخابره کنند . خبرگزاری های مذکور در عین حال از این فرصت برای انجام مصاحبه‌با خلعتبری استفاده جستند و تشریح بیشتری را درباره مسائل مطروحه در بیانات اوخواستار گردیدند . خلعتبری گفت که ایران بقطعنامه آلبانی که خواستار ورود چین کمونیست و خروج تایوان از سازمان ملل است رای مثبت میدهد و نسبت به قطعنامه امریکا که خروج تایوان‌را مستلزم دوسوم آراء میکند رای ممتنع‌خواهد داد . خلعتبری گفت از نظر ایران فقط یک چین وجود دارداما‌بخاطر مناسبات‌دوستانه ایران و امریکا هیئت نمایندگی ایران تصمیم به دادن رای ممتنع به قطعنامه امریکا اتخاذ کرده است.

تهدید در خلیج‌فارس

خلعتبری گفت بعد ازخروج انگلیس ازاین منطقه‌تنهاچریک های محلی هستند که امنیت این شاهراه آبی را تهدید میکنند نه قدرت های بزرگ .

خلعتبری‌گفت انتظار نمیرود قدرت دیگری بخواهد خلاء حاصله از خروج انگلیس را درخلیج فارس برکند و تنها خطری که‌متوجه امنیت خلیج فارس است از سوی عوامل معینی‌درخود منطقه بشمارمی رود . خلعتبری‌گفت منظور او از این عوامل عراق نیست بلکه گروه های چریکی هستند که درجنوب شبه جزیره عربستان فعالیت‌دارند «اشاره وزیر خارجه ایران‌به گروه های خرابکار ظفار در سلطان نشین عمان بود .»

وزیر خارجه درعین حال گفت ایران دارای قدرت‌کافی هوائی و دریائی برای حفظ امنیت خلیج فارس از تهدید این‌گونه عوامل است و تاکید کرد خروج انگلیس ازخلیج فارس آنچنان‌هم خلائی‌ایجاد نمی کند زیرا حضور نظامی انگلیس‌درمدیترانه واقیانوس هندادامه داشت ، اما نیروی هوائی‌و دریائی ایران‌بایستی عبور سالم پانزده تاشانزده میلیون بشکه در روز را که چهل درصد آن متعلق بایران است تامین کند .

وزیر خارجه درادامه بحث درباره‌امنیت عبور تانکر های نفتی از خلیج فارس درعین حال گفت ایران در محل‌نفت خودرا تحویل می دهد و بنابراین برکشورهای خریدار خواهد بودکه مسئولیت‌امنیت آنها را تامین کنند .

قرارداد بابحرین و قطر

خلعتبری درتشریح سیاست آمادگی همکاری ایران با کشورهای‌ساحلی خلیج‌فارس از جمله بحرین و قطر گفت ایران آماده است چنانچه‌دو کشور تازه استقلال یافته مذکور خواستار آن باشندبا آنان قرارداد دفاعی امضاء کند .

خلعتبری درمورد گشایش مجددکانال سوئز گفت ایران نسبت به این شاهراه آبی علاقمند است ، مصر نیز خواستار باز شدن مجدد آن میباشد اما اسرائیل هنوز برای موافقت دراین زمینه‌با مشکلاتی روبرو است.

ملاقات درقاهره

خسرو خسروانی سفیر ایران در قاهره باپرزیدنت انورالسادات رئیس‌جمهوری مصر ملاقات و گفتگو کرد. ناظران سیاسی‌تهران‌وقاهره برای این ملاقات درآستانه سفر سادات به مسکواهمیت خاصی قائلند .

چنین احساس میشود که رئیس جمهوری مصر دراین ملاقات مطالب مهمی را با سفیر ایران در میان‌گذاشته و تهران را بطور کامل در جریان سیاست قاهره درقبال بحران خاورمیانه قرار داده است .

خبرهای روز

پیام بانو گاندی به شاهنشاه

بانوایندیراگاندی نخست‌وزیر هند که دیروز از راه ایران‌عازم شوروی بود ، هنگام پرواز بر فراز ایران پیام دوستانه‌ای از داخل هواپیما برای شاهنشاه فرستاد .

خانم گاندی در پیام خود سعادت شاهنشاه و شهبانو و ملت ایران را آرزو کرده‌است. شاهنشاه ضمن تشکر از این پیام متقابلا از جانب خود و شهبانو سعادت نخست‌وزیر وملت هند را آرزو فرمودند .

پایان مذاکرات اقتصادی ایران ورومانی

آخرین دورمذاکرات‌اقتصادی بازرگانی و اقتصادی ایران ورومانی صبح امروز دروزارت اقتصاد دنبال شد و طرفین به توافق های اصولی در این مذاکرات رسیدند .

انتظار میرود که بعد ازظهر امروز موافقتنامه‌ای در پایان مذاکرات درباره نحوه همکاری های اقتصادی و بازرگانی و میزان مبادلات تجارتی دوکشور در سال ۱۹۷۲ بامضاء برسد.

آقای « بورتیکا » وزیر بازرگانی خارجی رومانی که ریاست‌هیئت رومانی‌رابعهده‌دارد‌ساعت ۱۱ صبح امروز در سازمان برنامه با مدیرعامل این سازمان ملاقات ومذاکره کرد .

دیشب بافتخار آقای «کرنل-بورتیکا »وزیر بازرگانی خارجی رومانی ، از طرف آقای دکتر طاهر ضیائی ضیافتی بشام‌داده شد .

پیام های تبریك وزیران خارجه امریکا و انگلیس

وزیران خارجه امریکا و انگلیس طی‌تلگرام‌هائی‌بعنوان دبیر کل سنتو گشایش راه آهن ایران و ترکیه رابوسیله رهبران دو کشور تبریک گفتند .

راجرز در پیام خود گفت این شبکه ارتباطی نمونه بارزهمکاری میان هم پیمانان سنتو و توصیف کننده‌مقاصد این سازمان است و هیوم خاطر نشان کرد این شبکه ارتباطی برای‌توسعه‌مناسبات اقتصادی جهان اهمیت فراوانی دارد .

افتتاح مرکز امدادی و مدرسه یادبود

بعد ازظهردیروز آقای‌مهندس عبداله ریاضی رئیس مجلس شورای ملی باتفاق آقایان دکتر خطیبی مدیر عامل‌شیر و خورشید، دکتر شادمان استاندارمرکزی، دکترالموتی لیدر فراکسیون پارلمانی‌حزب ایران نوین به معلم‌کلایه‌مرکز بخش رودبار الموت رفت و مورد استقبال‌فرماندار قزوین و مقامات اداری و معتمدین محلی وسپاهیان انقلابی‌قرار گرفت .

رئیس مجلس شورای ملی در این سفر مرکز امدادی شیر و خورشید سرخ که بمناسبت جشن ۲۵۰۰ ساله شاهنشاهی‌بنیادشده‌وهمچنین یکی از مدارس یادبود رابنام شاهنشاه افتتاح کردند.

هیکل امروز فاش کرد :

ناصر نزدیک بود سفیر شوروی را کتك بزند

سفیر شوروی‌دربحبوحه شورش های دانشجویان مصر به ناصر پیشنهاد کرد هواپیمائی باو داده شود تا بهر جای جهان که مایل است برود

قاهره ـ آسوشیتدپرس ـ محمد حسنین هیکل سردبیر روزنامه الاهرام و دوست‌نزدیك ناصر امروز در مقاله‌ای که بمناسبت سالروز بزرگداشت ناصر انتشار داد نوشت یکبار پرزیدنت ناصر نزدیك بودسفیر شوروی را کتك بزند . زیرا سفیر شوروی‌باو پیشنهاد کرده بود که هواپیمائی در اختیار ناصر گذارده شود تا او بهر کجای جهان که مایل است برود .هیکل‌مینویسد آین‌حادثه در فوریه سال ۱۹۶۸ در جریان شورش های دانشجویان روی داد در آن موقع دانشجویان مصری به خیابان ها ریختند و دست به شورش زده بودند و تقاضا میکردند که ناصر برای آزاد کردن مناطق اشغالی‌فورا اقدام کند .

ناصر در بحبوحه شورش سفیر شوروی را احضار کرد و باو گفت ما منتظر چنین شورش هائی بودیم زیرا حوصله مردم از اشغال اراضی اعراب تمام شده‌است‌وعلت عدم‌اقدام دولت مصر نیز اینست که شوروی اسلحه بیشتری در اختیار ما نگذارده است .

دراینجا ناصر از سفیرشوروی سئوال کرد : حالا شما چه‌می-کنید ؟

هیکل از قول ناصر افزوده است که سفیر شوروی درپاسخ سئوال ناصر گفت : «آقای رئیس‌جمهوری‌شاید اگراوضاع وخیم شود شما به هواپیمائی احتیاج داشته باشید که شما را بهر جای جهان که مایل باشید ببرد و این چیزی است که میشود ترتیب آن را داد . »

هیکل از قول ناصر نوشته است که ناصر با شنیدن این پاسخ سفیر شوروی بشدت عصبانی شده و نزدیك بوده که باوحمله کند اما سفیر هنگامی که‌متوجه میشودحرفش چقدر ناصر را ناراحت کرده در صدد عذرخواهی برمی‌آید .

درگذشت احمد سروش

امروز باکمال تاسف تاثر اطلاع حاصل کردیم که‌احمد سروش‌شاعرونویسنده‌ارجمند بعلت سکته قلبی درگذشت .

وی مدتی در روزنامه اطلاعات با نویسندگان و خبرنگاران ما همکاری می-کرد . مرحوم سروش هنگام مرگ۵۴ سال از سنش می-گذشت . اوکار مطبوعاتی را از سردبیری روزنامه پرچم شروع کرد و سپس با سایر نشریات و همچنین رادیو ایران بهمکاری پرداخت و تا بزرگ دبیری برنامه‌های رادیو ارتقاء یافت . از سروش تا کنون مقالات ،آثاروکتابهای متعددی به چاپ رسیده است‌که از آن جمله باید کتابهای همراز خدا هیچکس نبود ، مجموعه لطائف وآئینه حقیقت‌را نام برد .

سروش نویسنده‌ای با اطلاع بود که بادبیات فارسی مخصوصا ادب صوفیانه و عرفانی تسلطی کامل داشت.وی باخلق وخوی مهربان و تواضع وافتادگی‌خاص خود مورد احترام و علاقه عمیق‌همه نویسندگان و کارمندان مطبوعات‌قرارداشت.درگذشت او موجبات تاسف و تاثر فراوان واندوه عمیقی را فراهم ساخت . درگذشت شادروان احمد سروش را به همسر و فرزندان و سایر بازماندگان آن درگذشته گرامی‌مخصوصا آقای‌امان‌الله منطقی‌همکارمطبوعاتی‌صمیمانه تسلیت می گوئیم .

مراسم‌تشییع جنازه مرحوم‌احمد سروش ساعت ۹ صبح فردا از مقابل اداره پزشکی قانونی انجام میشود .

آیت‌الله خسروشاهی در بیمارستان

آیت‌اله حاج سید هادی خسروشاهی در بیمارستان‌جاوید بستری و مورد عمل جراحی‌قرار گرفته‌اند و حال ایشان رضایت بخش‌است.

عوارض تلویزیون در اهواز

صاحبان تلویزیون در اهواز از این پس بایدسالانه مبلغ یکهزار و دویست‌ریال عوارض تلویزیون خود را به شهرداری اهوازپرداخت نمایند.

دریافت‌عوارض قبلا در جلسه انجمن شهر اهواز به تصویب رسیده‌بود وشهردار این شهر ضمن صدور اطلاعیه‌ای ، اعلام کرد که‌از این پس‌فروشندگان تلویزیون موظفند هنگام فروش تلویزیون عوارض سال اول را از خریدار وصول وبه‌شهرداری پرداخت کنند.

پیش‌بینی هوا

هوای کرانه‌های دریای مازندران صاف گاهی همراه با مقداری ابر هوای استان های‌آذربایجان صاف‌دربعضی نقاط نیمه‌ابری- هوای‌تهران صاف گاهی غبارآلود هوای بقیه نقاط صاف همراه‌باگرد وغبار محلی پیش‌بینی‌میشود. گرمترین نقطه در ۲۴ساعت گذشته بندر عباس باحداکثر ۴۳ و حداقل ۲۳ خنکترین نقطه همدان با حداکثر ۲۶ حداقل ۲ درجه- حداکثر درجه حرارت تهران ۲۸ و حداقل آن ۱۶ درجه بوده است .

این هم ازجنجالهای بزرگ دنیای جاسوسی بود :

شوروی به اسرار نظامی غرب دست یافته است!

★ قوطی سیگار روی اسناد محرمانه حرکت میکرد وعکس میگرفت!

★ چه کسی فکر میکرد که «ماتاهاری» رقاصه زیبا ، جاسوس آلمانیها است ؟

جرج واشینگتون ، اولین رئیس جمهوری آمریکا مینویسد :

★ آمریکا بدون کمک جاسوسها ، امنیت نداشت !

پس از جنگ جهانی دوم تنها درآلمان ۱۶ هزار جاسوس روس مشغول عملیات بودند

فردریک کبیر امپراتور پروس و پدر سازمانهای جاسوسی و نظامی‌میگوید: «تربیت روستائیان برای کسب اطلاعات وجاسوسی، بمراتب آسانتر ازتربیت اشخاص برجسته و نامدار درین زمینه است وشگفت اینکه روستائیان و افراد کم‌درآمد ، نتیجه جاسوسی‌شان بربارتر است!»

دردوران جنگهای ناپولئونی، جاسوسی نظامی مهمترین نقشها را برعهده داشت . ناپولئون بوناپارت امپراتور فرانسه ، سرپرستی سازمان جاسوسی نظامی خود را به « کارل شولمایستر » سپرده بود و به شهادت تاریخ و گزارشهای مستند تاریخی ، پیروزی سپاه ناپولئون بوناپارت در دو جنگ معروف «اولم» و «استرلیتز» به یاری اطلاعات جاسوسان بیشمار «شولمایستر» بدست آمد .

الکساندر اول تزار روسیه نیز از وجود سرهنگی بنام «الکساندر چرنیتچف» در صدر سازمان جاسوسی نظامی ، سود میبرد . در همین هنگام بود که ارتش بزرگ فرانسه، نقشه فتح تمام روسیه را درسر میپروراند اما کلنل «چرنیت‌چف» بیاری یکخائن فرانسوی بنام «میشل» تمام نقشه‌ها را نقش برآب کرد . درین راه کلنل «فینز» نامی نیز «الکساندر» را یاری داد . «فینز» در لباس افسران فرانسوی ، برای فرانسه خدمت میکرد ، حال آنکه وظیفه اصلیش کسب اطلاعات بود ! این جاسوس روس ، توانست از طریق ژنرال «ژان‌راپ» فرانسوی، به بسیاری ازاسرار نظامی‌فرانسه دست یابد .

دوک «ولینگتون» سردارانگلیسی نیز برای کسب اطلاعات وچگونگی سپاه ناپولئون ، از وجود یک کلنل هوشیار و زیرک بنام «هنری هاردینگ» برخوردار بود . باید گفت که بیگمان ، تلاش کلنل «هاردینگ» و جاسوسانش که در گوشه و کنار پراکنده بودند ، از عوامل مهم‌شکست ناپولئون درنبرد مشهور «واترلو» بود .

در سال ۱۸۷۰میلادی، پیش از آن که آتش جنگ میان فرانسه و پروس درگیرد ، آلمانیها سی‌هزار جاسوس کارآمد در اختیار داشتند . آلفونس‌دوده نویسنده نامی فرانسوی در یکی از کتابهای خود شرح تلاش جاسوسان آلمانی را داده و آنها را از عوامل خردکننده ناپولئون سوم خوانده است .

اعدام ماتاهاری

دو جنگ بزرگ‌جهانی، سیمای سازمانهای جاسوسی‌را درسراسر دنیا بیکباره دیگرگون کرد . در فاصله میان این دو جنگ ، نام جاسوسه زیبارویی بیش از همه بر سرزبانها افتاد : ماتاهاری !... ماتاهاری‌جاسوسه زیباروسرانجام بدام افتاد و فرانسویها دانستند که او با یک مامور مخفی آلمانی بنام «والتر ویلهلم کاناریس» رابطه داشته‌است. «والترویلهلم‌کاناریس» بسادگی‌ازجنگ همکاران‌فرانسوی خود گریخت و «ماتاهاری» تنها ماند . محاکمه «ماتاهاری» درآن روزگار سروصدای بسیار بپا کرد و سرانجام این جاسوسه‌ماجراجو را تیرباران کردند در حالی که نام او در تاریخ جاسوسی جهان، جاودانه شده بود .

« والتر ویلهلم کاناریس » مامور سری آلمان در فرانسه، بزودی به مقام دریاسالاری در نیروی دریائی آلمان رسید . پس از آن در مقام ریاست‌اداره جاسوسی خارجی ، زیر نظر «یوآخیم‌فون‌ریبن‌تروپ» فرمانده کل سازمانهای جاسوسی آلمان تلاشهای خود را در میدان‌نبرد جاسوسان ازسرگرفت.

دوران درخشان «والتر ویلهلم کاناریس» در آغاز جنگ جهانگیر دوم بسرآمد . درین زمان او با کلنل « والتر نیکولای » همکاری داشت اما هردوی اینان دربرابر جاسوسانی که «بریا»ی روس پرورده بود ، شکست خوردند و ناقوسهای‌نابودی را برای آلمان بصدا درآوردند .

«بریا» رهبر سازمان جاسوسی و مخفی شوروی ، هزاران مامور مخفی روس را بکار گرفته بود . این‌کمونیست‌ها که به‌کمونیستهای زیرزمینی‌شهرت داشتند، به‌اسرار نظامی آلمان از جمله هواپیماها و موشکهایی که اگرساخته میشد، فتح را نصیب آلمان میکرد ، پی بردند . درین دوران ، جاسوسان انگلیسی بیشتر در ممالکی تلاش میکردند که در اشغال سپاهیان آلمان بود . خوب که بنگریم درمییابیم‌که‌اولین‌سازمان جاسوسی مدرن آمریکا نیز درین هنگامه ، پدید آمده است . اولین سازمان جاسوسی مدرن آمریکا با نام سازمان اداره امور استراتژیک و علامت اختصاری « او.اس.اس » درین زمان برپا شد . چتربازان وابسته بهمین سازمان بودند که در فرانسه فرود آمدند و کمک موثری به رهبران «رزیستانس» ـ مقاومت ـ کردند .

وظیفه جاسوسان !

وظیفه اصلی جاسوسان را در دو بخش میتوان خلاصه‌کرد: اول کسب خبر و اطلاعات ـ دوم رساندن خبر و اطلاعات بدست آمده. نکته مهم‌این‌که در بیشتر مواقع رساندن خبر و اطلاعات ، مهمتر از کسب آنست . در واقع همیشه جاسوسان کار آموخته وزیرک، چهار چشمی مراقب کسانی هستند که احتمالا میتوانند خبر مهم و یا اطلاعات ارزندیی را کسب کنند، نه‌تنها تلفن یک جنین افرادی تحت کنترل‌دقیق است بلکه ماموران مخفی از آب خوردن آنان نیز آگاهند ! بدین ترتیب بروشنی میتوان دریافت که رد کردن خبر و اطلاعات بدست آمده ، چه‌قدر دشوار است.

کاررد‌کردن خبر و اطلاعات را معمولا زنان‌زیبارویی‌انجام میدهند که برای یک چنین ماموریتهایی تربیت شده‌اند . البته لازم بیاد‌آوری نیست که‌گاه زنان زیبارو جاسوسه،برسرراه‌جاسوسان‌دشمن دام میگسترند و خبر میدهند که او صاحب اطلاعاتی است‌و تصمیم به رد کردن آنها دارد ! در این میان کار جاسوسهای دوجانبه و گاه چند جانبه بسیار جالب است. بعضی از جاسوسان ، در آزواخد برای چند کشور انجام وظیفه میکنند وباصطلاح سرهمه را کلاه میگذارند . البته کمتر دیده شده که یک چنین جاسوسانی ، جان سالم بدر ببرند !

جاسوس کله پوک

سرگذشت «الیسابانزا» ـجاسوس شماره یک هیتلر که به«سیسرون» شهرت یافت، نماینده ارزش جاسوسان است . «الیسابانزا» که سال گذشته در سن شصت وشش سالگی درگذشت، تاریخ پیاده‌شدن نیروهای متفقین در نرماندی را به «آدولف هیتلر»گزارش‌داد .آلبانیها به «الیسابانزا» کله‌پوک لقب داده بودند درحالی که همین «کله‌پوک» بود که رازپیاده شدن سپاه متفقین را بموقع در اختیار پیشوای‌آلمان نازی قرارداد . گرچه تاریخ جاسوسی پر از ماجراها است اما درین میان نام انگشت شماری از جاسوسان برسر زبانها افتاده وبسیاری از جاسوسان بیمانند در غبار فراموشی گم شده‌اند . از نامهای‌آشنادر تاریخ‌جاسوسی، «سیسرون» ، «ماتاهاری» ، «جرج بلیک» ، «پاورز» ،معروفترند.

«ماتاهاری» که بزبان مالزیایی «چشم صبح» معنی میدهد ، لقبی بود که «گردازله» رقاصه معروف برای خود برگزید . رقص موزون وفریبای «ماتاهاری» و چهره‌جذاب واندام وسوسه انگیزش درسراسر اروپا و حتی در دربار سلطان ـ عبدالحمید ، مردان بسیاری را از خود بیخود کرد . اما عمر زیبائی «ماتاهاری» کم‌کم بسرمیامد وهمین او را بسوی جاسوسی کشانیدو بزودی «ماتاهاری» در ردیف‌نخبه های جاسوسی جهان درآمد . «ماتاهاری» که برای سازمان جاسوسی قیصر فعالیت میکرد ، مامورهاش ـ۲۱ خوانده میشد . او با استفاده از زیبایی خود و همخوابگی بامردان بزرگ اروپایی، بسادگی بهراطلاعاتی دست‌مییافت. «چشم صبح» را هنگامیکه ۳۱ساله بود و هنوز نام او را بسیاری از مردم بخاطر داشتند ، کور شد.

این «گردالزا» رقاصه معروف است که در تاریخ جاسوسی دنیا به «ماتاهاری» شهرت دارد ، «ماتاهاری» رقاصه‌یی این چنین خواستنی و فریبا بود و به کمک همین زیبائی فریبنده براحتی اطلاعات گرانبهایی را از مردان بزرگ اروپا کسب میکرد و در اختیار ماموران امنیتی قیصرقرار می‌داد !

«ماتاهاری» را در سن ۳۱سالگی به جوخه آتش سپردند در حالی که تلاش بسیاری از بزرگان اروپا برای نجات او بجائی نرسیده‌بود. هیچکس باور نمیکرد که آن رقاصه وسوسه انگیز و خواستنی جاسوس باشد و اندام دلربایش را گلوله باران کرده باشند . بهرحال، جاسوسان‌معمولا ازجمله افرادی هستند که کمتر کسی‌فکر میکند ، در ردیف جاسوسانند!... شاید در وهله‌اول عجیب باشد اگر گاه میخوانیم که قدرتهای بزرگ برای‌نجات جان جاسوسان بدام افتاده خود ، بیشترین نیرویشان را بکارمیگیرند اما بایادآوری این گفته معروف «جرج واشینگتون» ، اعجاب از میان خواهد رفت :

«بدون جاسوسان ما در دریایی از ناامنی‌ها و دشواریها سرگردان میماندیم !»

... و همو بود که درنبرد با سربازان بریتانیایی ،شبکه های جاسوسی آمریکائیان رادر خطوط جبهه‌های سپاه‌انگلستان رهبری میکرد.

جنجال جنگ سرد

تاریخ جاسوسی دنیا را که ورق بزنیم ، با صد ها ماجرای جنجالی و شبیه به ماجرای اخیر برمیخوریم . سه سال پیش نیز حادثه‌یی مشابه ، دنیا را تکان داد : کشف‌شبکه های نیرومند ورسوخ‌جاسوسان شوروی در سازمان های‌امنیتی و نظامی غرب ، چنان جنجالی بپاکرد که موضوع آن مدت ها مورد بحث محافل سیاسی‌بود. درهمین زمان ، ماموران‌امنیتی غرب ، اعلام داشتندکه‌ازجنگ جهانگیر دوم به بعد ، شوروی تنها در آلمان ، شانزده هزار جاسوس داشته است ! بدنبال اعلام این که جاسوسان روسی به شبکه های امنیتی و نظامی غرب رسوخ کرده‌اند، «داگلس دانالد برتین» جاسوس شوروی بدام افتاد . «داگلس دانالد برتین» انگلیسی، بخاطر پولدار شدن‌به‌گروه جاسوسان‌شوروی پیوست و اطلاعات ارزنده‌یی را در اختیار کارفرمایان خود قرار داد .

رهبری‌عملیات «برتین» برعهده یک دیپلمات روسی «ایوانوویچ یودیسنکو » قرار داشت ، «یودیسنکو» روز بیست و هفتم ماه مه ۱۹۶۶ بعنوان وابسته فرهنگی شوروی وارد لندن شد ، اما پس از دستگیری و بدام افتادن «برتین» ، از خاک انگلستان گریخت .

از وسایل جالبی که در لباس های «برتین» بدست آمد ، دوربینی بود که در ته یك قوطی سیگار قرار داشت ، این دوربین ، بطور خودکار بروی اسناد حرکت میکرد وحتی درتاریکی‌مطلق از آنها عکس میگرفت . وسیله جالب دیگرکه ازلباس های همین جاسوس بدست آمد ، فرستنده‌یی بود کمی کوچکتر از ناخن شست !

در حال حاضر ایالات متحده آمریکا از یکی از نیرومندترین سازمان های جاسوسی دنیا است . قدیمی‌ترین سازمان جاسوسی ، اطلاعاتی و امنیتی آمریکا که به « اداره فدرال تحقیقات » معروف است و بنام اختصاری «اف . بی . آی» خوانده می‌شود ، بطور منظم و متشکل در پایان قرن نوزدهم‌آغاز بکار کرد و در دوران جنگ جهانی اول گسترش یافت و در جنگ جهانی دوم برای اولین بار با نام«اف . بی . آی»واردعملیات شد . پس از جنگ جهانگیر دوم بودکه دولت وقت درایالات متحده ، «اف . بی . آی» را نیز رسما در سازمان دولتی وارد کرد .

در حال حاضر بخش مهمی از عملیات جاسوسی را عملیات جاسوسی هوایی تشکیل میدهد . جاسوسی هوایی معمولا بوسیله‌هواپیما های بدون سرنشین و قمر های‌مصنوعی‌صورت میگیرد. کار این هواپیما های‌بدون سرنشین وقمر های‌مصنوعی، عکسبرداری از پایگاه های نظامی است . با یك نکته دیگر ، نگاه خود را ازین ماجری‌برمیگیریم: معمولادو طرفکه درجنگ سرد بایك دیگرمبارزه‌میکنند، جاسوسان دیگری را بنور میندازند تا اگر جاسوس برجسته‌یی از خودشان بدام افتاد، دست‌به مبادله اسیران بزنند ، گرچه معمولا جاسوسهای مبادله شده بامغز های‌کاملاشست‌ـ و شو داده به خانه باز می گردند . !

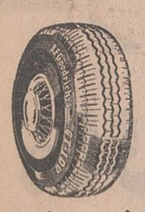

B.F.Goodrich
بی.اف.گودریچ
پیشرو صنعت لاستیك سازی درایران

در هر ساعتی از روز که فرصت دارید تحصیلات ناتمام خود را تکمیل کنید

آموزشگاه شبانه فضیلت از داوطلبان شرکت در امتحانات اردیبهشت ماه در تمام کلاسها برای چهار سری مختلف ثبت نام میکند

سری اول : ۹ تا ۱۲ صبح
سری دوم : ۱ تا ٤ بعد از ظهر
سری سوم : ٤ تا ۷ بعد از ظهر
سری چهارم : ۷ تا ۱۰ بعد از ظهر

فضیلت

خیابان امیریه نبش منیریه تلفن ٤۲٦٤٥

وقتیکه ۸ ناقوس بصدا درمیآید

ساعت ۱۰ صبح جمعه ۹ مهرماه (همین هفته) :

فیلم ارزنده: طوقی

با شرکت : ناصر ملك مطیعی ـ بهروز وثوقی ـ آفرین

در انجمن نمایش داده میشود

همراه برنامه های هنری باهمکاری:

پروا و فرجی

ورود برای عموم خانواده ها آزاد است و از امروز ـو صبح‌جمعه ـ میتوانید برای کارت‌ورودی به انجمن مراجعه فرمائید .

خیابان بهار شمالی ـ خیابان نامجو ـ تلفن‌های ۸۲٤۹۸٤ ـ ۸۲٤۸۳۱

سینما پولیدور

به پیروی ازشیوه سینماهای ممتاز خارجی گلچینی ازمحصولات پرفروش وبزرك اروپائی وامریکائی را بعلاقمندان و دوستداران فیلمهای عالی و برجسته هدیه میکند

که بتصدیق مشتریان ارجمند خود همواره نمایش دهنده بهترین فیلمهای اروپائی و امریکائی بوده است، بخاطر جلب رضایت بیشتر علاقمندان سینما در نحوه فعالیت های خود تغییر کلی داده و

به‌تنهائی وبطوراختصاصی

نخستین برنامه انتخابی

محبوبترین و مشهور ترین کمدین‌سینمای عصر حاضر در آخرین شاهکار پرفروش خود

لوئی دوفونس

درفیلم رنگی

بکارگردانی ژان ژیرو

خشن تا فضولباشی

باشرکت:
ژان لوفور ، ایوونسان ، میشل‌گالابرو

بعلت فوق‌العاده بودن فیلم روز جمعه ۹ مهرماه‌سینما پولیدور ۲ سانس اضافی بشرح زیر نمایش میدهد .
۹ر۳۰ ـ ۱۱ر۳۰صبح ـ ۱ر۳۰ ـ ۳ر۳۰ ـ ۵ر۳۰ ـ ۷ر۳۰ ـ ۹ر٤۵ بعد از ظهر

گیشه سینما پولیدور همه روزه بلیط رزرو میکند

آخرین فرصت . . . برای دیدن پدیده ۵۰میلیون دلاری هالیوود
. . . شاهکار شاهکارهای جهان
. . . دیگر هرگز فیلمی باین عظمت درعمر خود نخواهید دید

از امشب فقط در سینما کسری

فیلم عظیم سه ساعته باصدای استریوفونیك

الیزابت تیلور ـ ریچارد برتن ـ رکس هاریسون

«غول‌آسا !... اعجاب آور! دیوانه کننده ! ... اثری که یکبار دیدن برای آن کافی نیست» مجله‌تایم

کلئوپاترا

از هم اکنون گیشه سینما کسری برای رزرو بلیط آماده‌است
شروع سئانسها : ۱۰ صبح ۱ـ٤ـ۷ـ۱۰ بعد از ظهر

برای شرکت دراولین قرعه کشی بانك سپه فقط ۴ روز دیگر فرصت دارید

ژاپنی‌ها آرزو می کنند افکار مائو از رادیوی آنها پخش شود!

مقالات و گزارشهای سیاسی

« بنظر میرسید که اقیانوس آرام بین ژاپن و ایالات متحده خط رابطی بیش نیست ولی اکنون این خط رابط بیك گرداب عظیم تبدیل شده است . »
این سخنانی است که «ایساکوساتو » نخست وزیر ژاپن در آستانه ملاقات «هیروهیتو» امپراتور آن کشوربا‌پرزیدنت نیکسون بر زبان آورد . «ساتو » که‌هنگام ادای این کلمات لبخند استهزا آمیزی برلب داشت با این سخنان به‌آنچه که در واشنگتن گفته و نوشته میشود اشاره میکرد .

نخست وزیر ژاپن بمانند کسانی که باشتباه خود پی برده باشندباردیگرلبخند مرموری برلب آورد و اضافه کرد «بی‌گمان اقیانوس آرام تا وقتی که کالای ساخت‌آمریکابسوی آسیا سرازیر میشد حکم خط رابط را داشت و از هنگامی که وضع بر عکس شده بصورت گرداب بزرك درآمده است .

لازم بیادآوری نیست که ژاپنی ها باچه احساس آمیخته به شگفتی و بی‌اعتمادی ابتکارات سیاسی‌اقتصادی،پولی پرزیدنت نیکسون را تلقی کردند .

اگر رئیس جمهوری امریکا حاضرشده است باتفاق همسرش ازهیروهیتوامپراتور و همسرش ملکه « ناگاکو» در آلاسکا استقبال کند بخاطر دلجوئی از ژاپنی‌ها است .

رئیس جمهوری امریکا میکوشد باین ترتیب‌اثرات‌ناگوار تصمیمات خودوبویژه روشی را که در اتخاذ این تصمیمات در پیش گرفته است از میان ببرد .

امپراتور ژاپن که برای نخستین بار برای دیدار از کشور های اروپائی از کشور خود خارج شده است در سرراه خود مدت کوتاهی در آلاسکا باپرزیدنت نیکسون گفتگو و تبادل نظر کرد .

ژاپنی ها باحتمال زیاد بیش از سایر کشور ها از اضافه حقوق گمرکی که امریکا برای کالاهای وارداتی (ده‌تاصد درصد) وضع کرده است زیان خواهند دید و ممکن است مجبور شوند ارزش برابری پول خود را نسبت بدولار افزایش دهند زیرا بیش از یك سوم کالا های بازرگانی ژاپنی به امریکای شمالی صادر میشود .

صادرات ژاپن تنها به «یوپو» های شب تاب یا رادیو های«ترانزیستوری » کوچك به بزرگی یك توطی کبریت محدود نمی شود بلکه ژاپن مقادیر معتنابهی کالاهای دیگر از قبیل منسوجات ، کفش ، مبل، رادیو های بزرك « الکتروفن » کشتی و فولاد به امریکا صادر می کند .ژاپن که قبل از جنك گفته میشد تنها کالای «بنجل» تولید می کند امروز بهترین لوازم مکانیکی ، الکترونیکی والکتریکی را میسازد .

آیا ژاپن میتواند برای کالاهای‌صادراتی خود بهتر از آمریکا و اروپا بازار پیدا کند . هنوز هم اروپا برای ژاپن یك‌بازار محدود است . تا کنون مشتری اصلی ژاپن ایالات متحده بود ولی باتصمیمات اخیر نیکسون بازار آمریکا نیزمحدودتر خواهد شد .

باین ترتیب آیا میتوان گفت توسعه اقتصادی ژاپن که حتی‌ازپیشرفت‌اقتصادی آلمان نیز سریع تر بود متوقف خواهد شد .

ژاپنی ها امیدوار بودند که متناسب با قدرت اقتصادی کشور خود ثروتمندشده و در رفاه و آسایش زندگی کند .آیا آنها باید از این فکر منصرف شوند ؟ آیا « معجزه اقتصادی» ژاپن به پایان خواهد رسید . اکنون ترس از بحران‌و فروش «بزیان» جای آرزو های شیرین قبلی را گرفته است .

از طرف دیگر نزدیک شدن ناگهانی امریکا به چین آرزوهای زمامداران ژاپنی را برباد داده است. از نظر «ایساکوساتو» که دنبال از سیاست امریکا پیروی میکرد ابتکار پرزیدنت نیکسون ضربت سنگینی بود که بر پیکر ژاپن وارد شد .

ژاپنی‌ها میخواستند در آسیا از متحدان برگزیده امریکا باشند . آنها خود را کارشناس مسائل چینی قلمداد میکردند . آنها دردوران‌انقلاب‌فرهنگی اعلانهو«افیش» های گاردهای سرخ را ترجمه‌میکردند ونتها کسانی بودند که میتوانستند مفهوم واقعی این شعارها را درك کنند اماامریکائیها بدون آنکه با آنها مشاوره کنند از خدمات ژاپنی‌ها چشم بوشیدند . مقامات امریکائی حتی مسافرت «کی‌سینگر» نماینده پرزیدنت نیکسون را از ژاپنی‌ها مخفی‌داشتند. «اقدام امریکا بشدت ژاپنی‌ها را تکان‌داد» این سخنانی بود که یک کارمند عالی‌رتبه وزارت امور خارجه ژاپن پس از آگاهی از سفر فرستاده نیکسون به‌پکن بر زبان آورد.

اکنون چین کمونیست از این‌وضع استفاده کرده و بار دیگر سیاست ژاپن را بشدت بباد انتقاد گرفته است.

میلیتاریسم

چوئن لای نخست‌وزیر چین ژاپن را به پیروی از سیاست «میلیتاریستی» متهم میکند در حالی که در یک رای‌گیری که اخیرا صورت گرفت هفتاد درصد ژاپنی‌ها اظهار عقیده کرده‌بودندکه شکست‌ژاپن درجنگ‌دوم جهانی به‌نفع این کشور بوده است.

حتی در ماجرای بمباران اتمی هیروشیما هیچ یک از ژاپنی‌ها امریکا را بعنوان جنایتکار جنگی محکوم نکرد آنها می‌گفتند «این ما بودیم که جنگ را شروع کردیم و بدون شک اگر ماهم بمب اتمی داشتیم برای نخستین بار آمریکا را بمباران می‌کردیم .از گذشته عبرت بگیریم و جنگ را محکوم‌کنیم.» خلبانان سابق هواپیماهای «خودکشی ژاپنی» و یاکسانی که ممکن بود بعدها در ردیف این‌خلبانان‌قرار گیرنداکنون درادارات غیر نظامی کار می‌کنند.

در کشور «سامورائی‌ها» دیگر حرفه نظامی جنگی بدنبال نمی‌آورد .یکی اززاپنی‌ها که از اتهامات چوئن‌لای سخت در خشم شده‌در پاسخ نخست وزیر چین گفته است «ژاپن اکنون ۷۳بار کمتر از امریکا و ۳۵ بارکمتر از شوروی صرف هزینه‌های نظامی میکند.» «ساتو»پیوسته بالحن حاکی از فرسودگی میگوید : ما هرگز بدوران میلیتاریستی باز نخواهیم گشت. ما از ساختن سلاحهای‌اتمی و استفاده از آنها خودداری میکنیم و به ماده ۹قانون اساسی‌کشورمان وفادارخواهیم ماند.»

آیا این سخنان چینی‌ها را قانع می‌کند ؟ ژاپنی‌ها میخواهند باچین سازش کنند نه بخاطر آنکه از چین می‌ترسند بلکه آنها هنوز هم چین را یک «کشور بزرگ ضعیف میدانند.» ژاپنی‌ها حاضرند به چین نزدیک شوند و خود ساتو نیز این مسئله را بعید نمی‌داند.

او میگوید :شاید ماسیاست خود راتغییر دهیم و شاید باچین اصلی روابط سیاسی برقرار کنیم ولی مانع اصلی در این راه جزیره فرمز است.

ژاپن نفیزیادی در فرمز دارد. رقم‌مبادلات بازرگانی ژاپن با فرمز به ۹۰۰ میلیون‌دولار میرسد اما اگر مسئله چین در سازمان‌ملل متحد حل شود مقامات ژاپن بدون شك در سیاست خود نسبت به فرمز تجدید نظر خواهند کرد.

اکنون ژاپنی‌ها آرزوی روزی را دارندکه پرزیدنت مائوآجازه‌دهدافکارش از رادیوهای ترانزیستوری ساخت ژاپن پخش شود !
آینده هنوز مبهم است ولی قدر مسلم این است که ژاپن از امریکا فاصله خواهد گرفت.

از فرستاده فرانسوار‌به‌ژاپن

مردم چکسلواکی دست به‌مقاومت منفی زده‌اند

آقای ژوزف سمرکوفسکی شخصیتی که نزدیك بود پس از سرنگون شدن آقای نووتنی، رئیس جمهورسابق چکسلواکی در سال ۱۹۶۸ برریاست جمهوری‌این کشور برگزیده شود بدون شك مرد با اراده و با شهامتی است و مصاحبه‌ایکه اخیرا با یك مجله کمونیست ایتالیائی به عمل آورد دفاعی‌که از نزوم انجام اصلاحات در چکسلواکی کرده است این را ثابت میکند، این مصاحبه خشم رهبران کنونی پراگ رابرانگیخته وروزنامه ارگان کمیته حزب کمونیست چکسلواکی‌او را بعلت انجام این مصاحبه با یك «مجله بیگانه» (ولوکمونیست)«خائن به کشور» لقب داده است .

اما آقای سمرکوفسکی در عین حال سخت بیمار است و چه بسا که او حرف هایش را با جسارت خاص بیمارانی که مرگ را نزدیك می پندارند زده باشد . شاید بهمین دلیل است که بیشتر طرفداران و پیروان‌او که همه در سرگردانی سیاسی و حرفه‌ای بسر میبرند یا اینکه در خانه های خود روز شماری میکنندویا درکارگاه های دوربه بیگاری گماره شده‌اند مهر سکوت به لب زده‌اند، زیراحتی آن «مردبدبختی»که آقای سمرکوفسکی در مصاحبه‌اش میگوید در مدت شش ماه به سی‌وچهار کارخانه رجوع کرده بدون اینکه هرگز جواب مثبت بشنود میتواند هنوز امیدوار باشد که سرانجام روزی کار پیدا خواهد کرد و احتیاجات همسر بیمار و دو فرزندش را برآورده خواهد ساخت .

اما دولت کنونی نمی تواند از عصیان و خشم و خصومت «پنهانی» مردم خرسند باشد . دولت از مردم خواسته است با افزایش قدرت کار خود در پنجسال آینده درآمد ملی را بیست‌و هشت درصد بالا برند ، در حالیکه قدرت تولید کارگران در چکسلواکی هنوز خیلی پائین است ، بویژه در طرح های عمرانی مهم افزایش راندمان بسیار ضعیف و آهسته است و تبلیغات وسیع سیاسی و ایدئولوژیکی چندان کاری از پیش نبرده‌اند.

در پایان ماه ژوئن گذشته غیبت و «فرار» از کار همچنان مانند سال گذشته بالا بود . بازرسان دولتی که‌اخیرابه‌شهر صنعتی براتیسلاوا و برنو رفته‌اند گزارش داده‌اند که در تمام مدت روز رستوران ها و کافه ها پر از کارگرانی هستند که معمولا باید در کارخانه ها سرکار باشند .

هرچند علائمی هست که نشان میدهد دکتر هوساك و چند تن از دستیارانش متقاعد شده‌اند که باید «کاری در جهت تغییر روحیه » مردم انجام شود، ولی دادن امتیازات سیاسی به مردم را باید خارج از بحث‌دانست. از طرف دیگر اعلام خطر رهبران حزب مبنی براینکه «باید هر چه زودتر فکری به حال توده ها شود » ثابت میکند که دیر یا زود دولت اقداماتی را برای بهترکردن وضع مادی مردم بعمل خواهد آورد و تصمیم اخیر رژیم‌برای افزایش درآمدهای‌خانواده وحقوق بازنشستگی موید این امر است .

بانزدیك و نزدیك ترشدن تاریخ انتخابات مجلس فدرال که روز های ۲۶و۲۷ نوامبر آینده برگزار خواهد شداحتمال دارد که دولت اینگونه امتیازات مادی‌راوسعت بخشد ولی اگر رژیم کنونی چکسلواکی بخواهد پرده‌ای که از سه سال پیش بین دولت و مردم ایجاد شده ازبین برود باید خود را آماده دادن امتیازات سیاسی نیز بنماید .

«اکونومیست»

در حاشیهٔ دیدار امپراطور ژاپن با پرزیدنت نیکسون

ژاپن، از آزمایشهای هسته‌ای ★★ امریکا هراس دارد ★★

ملاقات امپراطور ژاپن و پرزیدنت‌نیکسون‌در‌آلاسکادر نزدیکی محلی صورت گرفت‌که مهمترین انفجار آزمایشی هسته‌ای تاریخ آمریکا قرار است بزودی در آنجا انجام گیرد . محل انفجار آزمایش هسته‌ای در جزیره « امچتکا »، نقطه مرزی بین آمریکاوشوروی است وانتظار میرودشدت‌انفجار حفره‌ای به وسعت یک میل در عمق زمین ایجادکند .

امپراطور هیروهیتو دربرواز به آلاسکا از روی این منطقه پرواز کرد . امپراطور نماینده کشوری است که شدیدترین اعتراضات رانسبت‌به‌آزمایشهای هسته‌ای بعمل آورده ویا آزمایش آینده آمریکا نیز بشدت مخالفت میکند .

دیدار نیکسون با امپراطور ژاپن موقعیت بسیار مهم و در عین‌حال حساس برای پرزیدنت نیکسون در قبال مخالفان و موافقان آزمایش مهم هسته‌ای قریب‌الوقوع بوجودآورده‌است. چون کنگره آمریکا هفته گذشته خود را از خیروشر این‌آزمایش رها کرد و با واگذاردن تمامی مسئولیت بگردن نیکسون ، پای خود را از ماجری بیرون‌کشید. دیدار با امپراطور کشوری که بشدت با آزمایشات هسته‌ای مخالف است به رئیس جمهوری آمریکا فرصت می دهد که‌دلایل گروه های مخالف وموافق رابه بدقت مورد بررسی قرار داده ودرنتیجه گفتگو با هیروهیتو زمینه بیان کند .

مخالفان آزمایش آینده که یك بمب ۵ مگاتنی و ۱۵۰برابر نیرومند تر از بمبی است که در هیروشیما ریخته شده ،دولت راتحت تاثیرقرار داده‌اند . نها میگویند این بزرگترین وسیله انفجاری هسته‌ای ، حیوانات جنگلی را ازبین خواهد برد و موجب زمین‌لرزه‌ها وفاجعه های‌بسیاری خواهد گردید .

ژاپن نیز مانند کانادا واتحاد شوروی نگران این مسئله است که آزمایش پنج‌مگاتنی آمریکا آبهای اقیانوس را به مواد رادیواکتیوآلوده کند و غبارناشی برفراز شهرهای مجاور محل انفجار ، مخاطرات فراوان‌ببار آورد .

کاسیگین نخست‌وزیرشوروی در سفر اینده خود بکانادا ، ممکن است این مسئله را پیش‌بکشد وازامریکائیها‌بخواهد از دست‌زدن به آزمایش های هسته‌ای خودداری ورزند . از سوئی نیکسون نیز ممکن است ازطرف کمیسیون انرژی اتمی که بخشی از افکار عمومی را در موافقت باادامه پژوهشهای هسته‌ای در اختیار دارد تحت فشار قرار گیرد و آزمایشات را ادامه دهد .

مسائل اقتصادی نیز ازجمله مسائلی است که ناظران‌معتقدند درمذاکرات امپراطور ژاپن و رئیس جمهوری آمریکا مورد بررسی قرار خرفته و بریسیاری از مسائل الویت داشته‌اند . چون مدتی است اروپائیهاوژاپن بدنبال بحرانهای بی‌دربی مالی وپولی به این فکر افتاده‌اند که چگونه موقعیت مالی خود رادر قبال آمریکا و تحولات‌پولی این کشور حفظ کنند .

میزان نرمشی که کانادا و آلمان باختری وژاپن باید در قبال کشور های کمونیستی بروز دهند نیز ازجمله مسائل مورد توجه میان این کشورها وایالات متحده است .

درعکس امپراطور هیروهیتو وملکه ژاپن در آغازسفرتاریخی خود دیده میشوند .
عکس رادیوئی اطلاعات

آگهی استخدام رسمی

وزارت بهداری طبق مفادلایحه‌قانونی‌استخدام کشوری یکنفر پزشك عمومی که دارای پروانه دائم پزشکی و تجربه کافی در امر مدیریت باشد و همچنین یکنفر پزشك متخصص امراض داخلی که واجد شرایط عمومی کلی استخدام رسمی باشند از طریق امتحان و مسابقه برای شهرستان تهران و در گروه موقت شغلی ۷ بشرح زیر استخدام میکند .

ردیف	عنوان شغل	حداقل شرایط تحصیلی
۱ـ	رئیس اداره ارزشیابی و نظارت	دکترای پزشکی
۲ـ	پزشك متخصص امراض‌داخلی	دکترای پزشکی و گواهینامه تخصصی‌امراض داخلی .

داوطلبان میتوانند فرم‌زیر را تکمیل نموده همراه با دو قطعه عکس ۴×۳ و فتوکپی دانشنامه پزشکی یا تخصص خود را تا پایان روز ۵۰٫۷٫۲۲ با پست سفارشی بنشانی خیابان شمیران دفتر کارگزینی وزارت بهداری ارسال دارند مستخدمین رسمی دولت بشرطی میتوانند در مسابقه شرکت نمایند که موافقتنامه سازمان متبوع خود را ضمیمه تقاضا ارسال دارند .
کارت ورود بجلسه امتحان در ساعت۹ صبح روز ۵۰٫۸٫۱ در دفتر کارگزینی توزیع خواهد شد .
تاریخ امتحان در کارت مذکور درج شده است .
م‌الف ۸۴۹۲

وزارت بهداری

برك درخواست

نام و نام خانوادگی	نام پدر
شماره شناسنامه	محل صدور
تاریخ تولد	مدرك تحصیلی
رشته تحصیلی	وضع خدمت وظیفه
داوطلب شغل	نشانی ـ شهر
خیابان	کوچه
شماره منزل	تلفن

امضاء داوطلب

هنرستان صنعتی شماره ۴ تهران

برای تحصیل در نوبت دوم‌در رشته‌های‌ماشین افزار . برق اتومکانیك با شهریه سالیانه ۴۳۶۰ ریال ثبت نام مینماید

نشانی: بازی‌اباد بازار دوم تلفن ۵۳۴۰۱۹

رقابت امریکا و انگلستان در خاورمیانه شدت یافت

خاطرات محمد حسنین هیکل
ازسالهای حکومت جمال عبدالناصر

-۱۰-

نظر کمیسیون مزبور این بود که ایدن نقش وزیرخارجه را شخصا بعهده دارد و نقش عمده‌ای‌درخاورمیانه بازی‌خواهد کرد این منطقه تنها منطقه باقیمانده‌ای بود که میتوانست اثر انگشت خود را در انجا برای ثبت در تاریخ جا گذارد زیرا سایر مناطق روابطشان با انگستان عملا معین شده‌بود .

چرچیل روابط ویژه میان انگلستان و امریکا را منظم ساخته بود وازموجودیت‌پیمان آتلانتیک شمالی برای دفاع‌از اروپا استفاده کرده بود و امریکائیها هم وارد خاور دور شده و فقط خاورمیانه باقی مانده بود .

با این گزارش مقدماتی ، عبدالناصر گزارش مفصل تری در مورد هدفهای ایدن از کمیسیون خواست کمیسیون ظر داد که ایدن در سه جبهه بحرکت درخواهد آمد یکی اینکه سعی خواهد نمودامارت های نفت‌خیز را در خلیج بگروه بندی وادارد تامانعی در برابر آمریکا ایجاد نمایند و مانع رسیدن امریکائیها به‌نفت خلیج فارس گردند (و عملا هم دیدیم که برخوردی میان انگلیسها و آمریکائیها درباره «واحه بوریمی» روی‌داد ونیرو های سلطان مسقط ب کمك انگلیسها کارکنان شرکت نفتی آرامکو راکه زیر حمایت نیرو های سعودی کار میکردند ، بیرون راندند و وسائل آنانرا ضبط کردند) .

هنگامیکه ایدن ، آیزنهاور را برای رسیدگی مسائل جهانی ملاقات کرد از دیدن نقشه های «واحه بوریمی»روی میز ، رئیس جمهور آمریکا تعجب کرد و آیزنهاور تاکید نمود که قبل از بررسی‌مسئله بوریمی حاضر نیست در هیچ موردی گفتگو کند .

عبدالناصر از این واقعه آگاهی یافت ، زیرا آمریکا ماجرا را باطلاع ملک سعود رسانده بود و ملک سعود هم این گزارش آمریکائی را برای عبدالناصر فرستاد .

طبق گزارش کمیسیون ویژه، معنی اینگونه تلاش درپی نفت آن است که ایدن میخواهد امارتهای خلیج فارسرا متحد ساخته و سپس دولتهای عربی بیشتری را بعضویت پیمان بغداد بکشد وبالاخره‌کوشش های خود را در مرحله سوم متوجه مصر سازد تا بتواند آنرا قانع ویا منزوی‌کند

در اینجا بود که احساس شد مصر در آستانه لحظات حساسی با ایدن میباشد . و چون‌ایدن‌اینهمه توجه به منطقه خاورمیانه معطوف میداشت ، بهمین جهت کمیسیون نظرداد که میباید سیاست نرمتری را با انگلستان دنبال نمود .

در آنموقع اثرات مخالفت مصر با پیمان بغداد هویدا گشته بود نوری السعید و بانگلستان شکایت میبرد و انگلستان شکایت‌نزد آمریکائیها میبرد .

لذا هنگامیکه ملوین لوید ، که بوزارت خارجه انگلستان منصوب شده بود ، در ماه اوت ۱۹۵۵ ، به سفیر مصر در لندن اطلاع دادکه چنانچه مصر حملات خود را علیه پیمان بغداد متوقف سازد ، انگلستان حاضر است ازتلاش های خود برای کشاندن‌سایر دولتهای عربی به پیمان دست بکشد ، عبدالناصر احساس آرامش نمود

در ماه نوامبر ایدن نطق معروف خود را در تالار شهرداری دیده شد زیرا وی هفید مارشال سرجرالدسمپلر رئیس ستاد مشترک انگلیس‌را برخلاف قول ملوین لوید ، به عمان فرستاد تا اردن را به جرگه پیمان بغداد بکشد.

ترکها و عراقیها از مدتها پیش برای حققاین امرمعالیت میکردند . ملک فیصل با نظر با توجه فراوان مواجه گشت و عبدالناصر طی نطق‌مفصلی گفت : که این‌نطق ایدن جنبه های سازنده‌ای برای بررسی دارد .

ولی بعدها مصر گزارشهائی از بی‌ارادگی ایدن و عاجز ماندن او در گرفتن تصمیم و اینکه او وضع مزاجی خوبی ندارد دریافت داشت درهمان وقت محافظه‌کاران نسبت به رهبری ایدن احساس شک و تردید میکردند و مقاله های انتقادآمیز شدیدی درمطبوعات انگلستان بچشم خورد .

گزارشهائی که درباره ایدن رسیده بود نشان میداد که وی یکروز خواهان فلان کار است ولی روز بعد طرفدار کاری برخلاف اولی میشود و بالاخره دلیل بی‌ارادگی او یکماه پس از نطق تالار شهرداری دیده شد زیرا وی هفید مارشال سرجرالدسمپلر رئیس ستاد مشترک انگلیس‌را برخلاف قول ملوین لوید ، به عمان فرستاد تا اردن را به جرگه پیمان بغداد بکشد.

نوری‌السعید نامه‌ای برای پسر عمویش ملک حسین فرستاد و بوی یادآور شدکه میباید در کنار هم باشند ، و لازم است که اردن به عراق بپیوندزیرا تاکنون علاوه بروحدتی که میان دوجمهوری‌سوریه ومصر بوجود آمده وی با دشمنان دیرین خود درعربستان‌سعودی مواجه میباشد .

سپس جلال بایار رئیس جمهور ترکیه پس از جلسات پیمان بغداد به عمان رفت و زمینه را برای پیوستن اردن فراهم ساخت . انگلستان به اردن وعده دادکه اسلحه لازم را در اختیارش قرار میدهد . تمپلر نیز به عمان پرواز کرد تا موافقت ملک حسین‌را دائر به پیوستن به پیمان بدست آورد .

ملک حسین کابینه اردن را تشکیل داد وموافقت‌دستجمعی آنها را دائر به تائید تصمیم او برای پیوستن به پیمان بغداد خواست ولی کابینه با این پیشنهاد موافقت نکرد و تظاهرات ضد الحاق اردن به پیمان سراسر کشور را فرا گرفت و عده‌ای کشته شدند و وضع تقریبا بصورت جنگ داخلی درآمد و کابینه سقوط کرد و تمپلر شکست خورده به لندن باز گشت .

عبدالناصر بوسیله عده‌ای از وزرای اردن که شدیدا با پیمان مخالف بودند ، از آنچه در اردن روی میداد آگاهی کامل داشت وی در ابتدا نمیخواست باورکندکه گفتگوها بمنظور پیوستن اردن به پیمان صورت میگیرد زیرا ایدن وعده داده بود که از جلب دولتهای عربی دیگر به پیمان خودداری نماید ولی موقعیکه پس از بازگشت تمپلر مطمئن شد که ایدن بوعده خود پشت پا زده، اعتماد خود را به نخست وزیر انگلستان ازدست‌داد واحساس نمود که ایدن دیگر هیچگاه مورد اعتماد نیست .

بدین ترتیب ماموریت تمپلر سرآغاز مرحله شروع تبلیغات علیه انگلستان و علیه پیمان بغداد و تمام سیاستهای ان نسبت به خاورمیانه‌بود، و این مرحله از لابلای موج تبلیغات نمایشگر دوره تازه‌ای بشمار میرفت در این مرحله بودکه ملوین‌لوید دراول مارس سال ۱۹۵۶ وارد قاهره شد تا با عبدالناصر ملاقات کند ولی ملاقات آنها بفاجعه انجامید .

ناتمام

اطلاعات ...

صفحه ۷ ـ اطلاعات

سه‌شنبه ۶مهر ماه۱۳۵۰ ـشماره ۱۳۶۰۹

جشن دوهزارمین سال شاهنشاهی ایران

ازعدالتخواهی کوروش کبیر تافرمان شاهنشاه برای رفع تبعیض

درجریان جشن‌های شاهنشاهی

سه اثر از یک آهنگساز ایرانی

بوسیله ارکستر سمفونیک مجارستان ولهستان اجرا میشود

بطوریکه اطلاع یافتیم چند اثر موسیقی از ساخته‌های آقای ایرج گلسرخی که بمناسبت جشن‌های بنیانگزاری شاهنشاهی ایران روی نوار ضبط و به کشورهای لهستان و مجارستان فرستاده شده مورد توجه محافل هنری این کشورها قرارگرفته و بخصوص رهبران ارکستر سمفونیک ورشو و بوداپست آنرا برای اجرا انتخاب کرده‌اند .

این سه اثر که بنامهای « دشت‌های میهن ، سرود زندگی و حماسه مردم» نامیده شده قبلا بوسیله ارکستر بزرگ رادیو ایران اجرا شده بود و آوازهای آنرا خانم «آلینا هوانسیان» اجرا کرده که برای وی نیز انتخاب سه‌اثر مزبور و اجرای آن در کشورهای لهستان ومجارستان موفقیت درخشانی‌است. رهبران ارکستر سمفونیک مجارستان و لهستان از آهنگساز ایرانی خواسته‌اند که ترجمه اشعار را برای آنان بفرستد .

این اولین باری است که اثری از یک موسیقیدان ایرانی بوسیله دوارکستر بزرگ بین‌المللی و درجریان مراسم باشکوهی که در دو پایتخت معروف بمناسبت جشن‌های شاهنشاهی ایران تشکیل میشود ، اجرا میگردد و نام ایران را درزمینه یکرشته خالص هنری بعنوان یک کشور پیشرفته بر سرزبانها می‌اندازد.

عدالت اجتماعی نخستین اصل استواری و دوام حکومت و سعادت و خوشبختی جامعه است ، بهمین‌جهت بود که کوروش بزرگ اساس حکومت خودرا برعدل نهاد و آنگونه درگسترش عدل وداد کوشید .

نگاهی بتاریخ‌وسیر تحول جامعه بشری نمایشگر این حقیقت است که هرگاه مردی بزرگ و خردمند برمسند حکمرانی سرزمینی‌تکیه‌زده و عدل و دادرابسان‌رودخانه دریهنه قلمرو خود جاری ساخته مردمان آن سرزمین باوج خوشبختی و بهزیستی دست یافته‌اند و کوروش شاهنشاه خردمندی‌بودکه‌قلمرو حکومت خویش را از وجوداهریمنان خالی کرد و پرتو عدل و دادرا بتمام زوایای سرزمین های خویش تاباند . او نه‌تنها زندگانی مردم سرزمین‌های خود را دریافت بلکه بدیگر سرزمین ها نیزاندیشید . او حتی نمیتوانست مشاهده کند که درسرزمین های دیگر نیز انسان ها درزیر سیطره قدرت تنی چند ازاهریمنان ددخوی لحظه های عمر خود را دراندوهی گران‌سپری سازند و عده دیگر درآسایش و رفاه کامل بسربرند .

عدالت اجتماعی یعنی برابری افراد جامعه درکلیه حقوق انسانی و عدم تفاوت بین آنان و تساوی آنها از نظر قوانین و مقررات .

بدین ترتیب اگر بین افراد جامعه در برخورداری از مزایای اجتماعی هیچگونه تبعیضی وجود نداشته باشد عدالت اجتماعی برقرار گردیده و موجبات سعادت افراد فراهم خواهد شد . پس برای برقراری عدالت اجتماعی نباید هیچگونه تبعیضی وجود داشته باشد و درصورت وجود تبعیض دریک جامعه باید اذعان کردکه عدالت اجتماعی درآن جامعه بصورت کامل تحقق‌نیافته است .

شاهنشاه آریامهر دربیانات اخیر خود بدولت‌علاقه و دلبستگی مراوان خویش‌رابرفع تبعیض بین افراد جامعه مخصوصا کارمندان دولت دراستفاده از حقوق و مزایا خاطرنشان فرمودند ، این تذکر نشانه کامل توجه ایشان به برقراری عدالت اجتماعی یعنی اصل مهمی است که کورش بزرگ در ۲۵۰۰ سال قبل نیز بدان توجه‌بسیار داشت .

شکی نیست که شاهنشاه باآگاهی کامل از این مسئله مهم اجتماعی آنرا طرح فرموده‌اند و بدون تردید از وجود تبعیض درجامعه احساس ناراحتی میفرمایند.

باید بانهایت تاسف اعتراف کنیم که این تبعیض در بسیاری از شئون اجتماعی وجود دارد منتهی تبعیض‌بین کارمندان که مورد اشاره شاهنشاه قرار گرفته از چند جهت اهمیت دارد .

اول آنکه این تبعض بطور مستقیم از جانب قوانین و مقررات موجود و بوسیله ارکان اصلی حکومت‌انجام میگیرد . بنابراین اساس عدالت اجتماعی توسط قوانین و مقررات و ارکان حکومت متزلزل میشود درحالی که مسئولیت گسترش عدالت اجتماعی بیش‌از همه متوجه‌خود آنهاست .

دوم آنکه وقتی کارمندان دولت و مسئولان سازمان ها مورد تبعیض قرارگیرند و عدالت درمورد انها اجرا نشود طبیعتا نمیتوان ازانان انتظار داشت که خودمجری عدالت باشند و باقاطعیت و صداقت وظایف خود را انجام دهند .

سوم آنکه اگر درمورد این طبقه که از نظر کیفیت و کمیت قابل اهمیت هستند و درجامعه ارج و مقامی دارند عدالت اجرا نشود بدون تردید درمورد سایرین نیز اجرا نخواهد شد و موجبات سستی و رخوت عدالت اجتماعی درزمینه های مختلف فراهم میگردد .

غالب کارمندان دولت از تبعیضی که درحق آنها اعمال میشود ناراضی و نگران هستند ، این تبعیض از یك سوجنبه مالی و اقتصادی و ازسوی دیگر جنبه معنوی دارد .

مثلایك‌لیسانسیه ریاضیات باحقوق بیست هزار ریال دریکی از سازمان ها بکار اشتغال میابد درصورتی‌که لیسانسیه ریاضیات دیگری بانصف این حقوق استخدام می شود .

یک دیپلمه ده سال قبل با ۵۰۰ تومان حقوق در سازمانی استخدام شده وپس‌از ده‌سال ۷۰۰ تومان‌حقوق میگیرد درحالی که همان سازمان اکنون یک دیپلمه رادر بدوورود با ۱۰۰۰ تومان حقوق استخدام میکند .

یایك لیسانسیه حقوق درسازمانی سه هزار تومان مزددریافت میدارد درحالی که دروزارتخانه دیگر بیك لیسانسیه حقوق بیش از هزار تومان مزد نمیدهند.

ازنظر معنوی‌نیزوضع بهمین قرار است ، یك‌کارمند پس‌از یکسال حقوق شغل مناسبی بدست می آورد ولی کارمند دیگر درهمان سازمان باتحصیلات درخشانتر و شایستگی بیشتر و سوابق خدمت طولانی‌تر زیردست اولی کارمیکند و مزایای کمتری بدست میاورد .

این تبعیض قابل توجیه نیست! سازمان عریض و طویل‌اموراستخدامی پس‌ازچندسال وضع‌قوانین ومقررات جدید هنوز نتوانسته است یك هماهنگی کامل‌بوجوداورد بطوریکه درسازمان های مختلف هیچگونه تبعیض بین کارمندان وجودنداشته‌باشد . تاوقتی این هم‌آهنگی تحقق نپذیرفته است و تبعیض وجود دارد باید یقین‌داشت که نارضایتی وجود دارد و تاهنگامی که نارضایتی وجود دارد ، کارمندان بادقت و دلسوزی انجام وظیفه‌نخواهند کرد . درسایر زمینه ها نیزکمو بیش وجود تبعیض بچشم می خورد .

سایر سازمان‌هانیز باتجربه‌ای که وجود دارد وظایف خود را بدون تبعیض انجام نمیدهند .

بدین‌ترتیب پایه های عدالت اجتماعی سست می شود و عدم رضایت بوجود می آید .

توجه شاهنشاه خردمند ما باین مسئله مهم که ازنظر اجتماعی جنبه حیاتی دارد شایان بسی‌تقدیر و تحسین است .

امیدواریم دراجرای منویات ملوکانه قدم های بلندی برای رفع تبعیض برداشته شود .

محافل خط شناس ایرانی از سند تاریخی که به‌دفتر کمیته جشن‌های شاهنشاهی روزنامه اطلاعات رسیده سخن میگویند

سندتاریخی «میرعماد» اصل است

★ **آقای موسوی یکی از کارشناسان برجسته خط اعلام داشت بتحقیق مکتوب میرعماد که آقای هدایت اعلام کردند اصل است**

★ **این‌مکتوب‌درزمان‌شاه‌عباس‌بیست وپنج هزارتومان ارزش داشته در حالیکه‌مهمترین قرض‌ایران‌درزمان شاه سلطان حسین فقط هفده هزار تومان بوده ونشان‌میدهدکه مردم ایران درآنزمان چقدر به‌آثار هنری ارج‌میگذاشتند**

★ **نسخه‌ای که در موزه ملی پاریس است‌ممکنست مشق میرعمادباشد یا اینکه معاصرینش‌آنرامشق کرده باشند**

نمونه‌ای از خط ابراهیم فرزند میرعماد معروفکه از کلکسیون آقای موسوی‌کارشناس‌برجسته خط انتخاب شده است .

بدنبال رپرتاژی که پنجشنبه گذشته در همین صفحه‌به چاپ رسید و ضمن آن برای‌نخستین بار یك سندگران بهای‌تاریخی را که گمان می‌رفت در موزه ملی پاریس است معرفی‌کردیم خبرنگار ما با یکی از کار ـ شناسان‌خط کشورتماس‌گرفت و نظر او را درباره این‌سند پرسید . هفته گذشته آقای «حسینقلی هدایت» صاحب این سند گران‌بها اظهار داشت :

ـ میرعماد‌ممتاز ترین‌خط‌نویس و خوشنویس همه اعصارو قرون هنری ایرانست بهمین جهت وقتی اعلام شد که متن عریضه میرعماد برای شاه‌عباس کبیر در کتابخانه ملی‌پاریس نگاه‌ـ داری می شود علاقمندان آثار هنری بشدت متاثر شدند زیرا این سند ، یکی از گران بها ترین سند های تاریخی ایران است . در آن زمان هیئتی از اساتید ایرانی برای مطالعه‌آن عازم پاریس شدند و آنرا اصل دانستند . در حالیکه اصل این نامه نزدمنست و سال ها قبل آن را ازیك دوست کرمانشاهی خریداری کردم .

تایید کارشناس خط

اظهارات آقای هدایت‌در میان خط شناسان و علاقمندان آثار هنری ایران موجی از هیجان پدید آورد .

خبرنگار مابدیدن آقای‌محمد مهدی موسوی رفت . آقای موسوی یکی از خط شناسانی است که کلیه کسانی که به آثار هنری‌قدیم ایران‌علاقمندند نظر او را تردیدناپذیر وحجت می دانند . این مرد هردوست نزدیك به ۳۰سال است که به جمع‌آوری آثار قدیمی‌پرداخته وهم‌اکنون خانه او مبدل به موزه‌ای کوچك اما سرشار از آثار گران‌بها و بی نظیرشده است . آقای موسوی پس از دیدن فیلم مکتوب میرعماد و بخصوص نوشته پشت آن به خبرنگار ما گفت :

ـ به‌تحقیق سندی که آقای هدایت دارند اصل است ، زیرا باید به دلیل مطالبی که‌پشت این سند سجل شده سند ایشان را اصل بدانیم . درپشت این سند اثره مهر دیده‌میشود. یکی از این مهرها بیضی‌شکل است با رقم (امضاء)محمدسعید وتاریخ ۱۱۷۱ و مهر دیگری مستطیل شکل است که هردو مهرهای کتابداران سلطنتی عصر صفوی و یادداشت «داخل عرض» است . منظور از«داخل عرض» ثبت کتب در کتابخانه سلطنتی است که باین شیوه ثبت می شده : «داخل عرض شده» و کتابدار ذیل آنرا مهر می کرده است ، سه مهرپزرك دیگر هم از رجال عصر قاجار باقی مانده باضافه مطالبی که نوشته‌اند مثل :

ـ عریضه‌ایست که مرحوم میرعماد علیه‌الرحمه با کمال دقت به مضمون خوش به حضور جنت‌مکان شاه عباس عطراله مرقده عرض نموده‌اند . قیمت ۲۵ تومان ...»

البته این راهم بگویم که‌طبق اسنادی که ما داریم یك‌تومن ایران سه‌و سه دهم لیره‌ارزش داشته به علاوه هر تومن ۴۵۰۰ گرم نقره ارزش داشته است آن هم در زمانی که نقره طلا قیمت‌داشته‌و گران‌ـ بهاتر از حال بوده است بنابر این ۲۵ تومان ۲۵۰۰۰ تومان امروز بوده است . مهمترین دلیلش هم‌اینست که‌بزرگترین قرض ایران در زمان شاه سلطان حسین ۱۷۰۰۰ تومان بود و پادشاه با این پول یك سال یك پایتخت قحطی‌زده را اداره کرد . بنابراین همین‌یك قطعه کاغذ که ما آن را با بی اعتنائی نگاه می کنیم باندازه تابلو «رامبراند» ارزش دارد.

نسخه جعلی

س ـ پس ، نسخه‌ای که در کتابخانه ملی پاریس است ، نسخه جعلی است ؟

آقای موسوی ـ نمی‌توان لغت‌جعلی را بکاربرد .نسخه‌ای که در کتابخانه ملی پاریس است هم می‌تواند از میرعماد باشد هم از دیگران . باین معنی که اینك فرنگی ها کلمه کپی را بکار می‌برند اما در قدیم هنرمندان ایرانی اعم از نقاش ، نویسنده ، خطاط و حتی‌قدری‌جلوتر دیگرهنرمندان صنایع ظریفه «مشق» می گفتند وعادتا هم کنار هر اثر خوداین کلمه را می‌نوشتند مثلا قیدمی کردند : «مشق رضای‌عباسی» ما هم‌اکنون آثاری داریم که در طول‌سیصد سال همه‌خوش‌ـ نویسان یك مضمون واحد یا نامه را که ممکن بود حتی‌بی سروته هم باشد بیش ازسیصد بار مشق کرده‌اند ، گاهی زیر این مشق ها رااضاء کرده‌اند وگاهی هم بی‌امضاگذاشته‌اند. این مشق کردن مکرر ممکن بود باین صورت هم باشد که آن ها میخواستند بدانند بر حسب تصادف یك خط راقشنگ نوشته‌اند یا بر اثر تمرین یا شاید هم گه‌گاه برای‌خودنمائی یك نوشته‌را چندین‌بارنوشته‌اند بنابراین امکان دارد که این

بقیه درصفحه ۱۱

پیشنهادات و نظریات مردم

بکمیته جشنهای شاهنشاهی اطلاعات

تخفیف مجازات

● اکنون بیش از چند روز به برگزاری جشنهای شاهنشاهی نمانده است بازهم تعداد زیادی نامه از زندانیان رسیده که همه چشم براه صدور آزادی خود بمیمنت جشنهای شاهنشاهی میباشند . این افراد که براثر غفلت و نادانی دچار سرنوشتی بس دردناك گشته‌اند وچه‌بسا جوانانیکه دوران پرشکوه جوانی را درزندان سپری کرده‌اند و یاتان‌آور خانواده‌هائیکه نه تنها خودشان بلکه خانواده‌هایشان نیز در زندانی بس هولناك‌تر زندگی میکنند و در مقابل ناملایمات و فقر و تنگدستی دست وپنجه نرم کرده و یا محکومانی که باید تاابد درسلول زندان هرلحظه بمرگ و نابودی خود وخانواده خویش فکر کنند ، اینها همه متنبه و پشیمانند و چشم براه‌الطاف وبخشش همایونی میباشند تا یکباردیگر به آنها امکان بازگشت باجتماع آزاداده شود تا بتوانند لیاقت و شایستگی‌خودرا بثبوت‌رسانندو همراه‌خانواده‌های‌پریشان وکودکان معصومشان در این جشن و سرور شرکت کرده وبیش‌ازپیش‌دعاگوی ذات اقدس شهریاری باشند .

منیره طاهری فروزین ـ حسن‌معماریان‌ـ حجت بابایی ـ بهروز طاهری ـ اکبر امانتی .

تمام سازمانهای اداری باید در خدمت انقلاب قرار گیرند

● بدنبال انتقاد منطقی و اصولی‌که‌در صفحه جشنهای شاهنشاهی روزنامه اطلاعات از طرف یک خواننده درباره انقلاب اداری چاپ شده بود بعد از تحسین و تائید مقاله مذکور پیشنهادی در این مورد دارم که امیدوارم مورد توجه مسئولین امور قرار گیرد .

برای اجرای انقلاب اداری وتحول‌عمیق در رابطه بین ارباب رجوع ومسئولین امور اداری لازم است سازمانی دقیق ومقتدر تشکیل گردد که در سراسر کشور گسترش یافته و مامورین آن در تمام روستاها و شهرها واستانها برتمام سازمانهای دولتی و ملی بطور مخفیانه براعمال‌وافکاروسیاست‌کارمندان نظارت کامل داشته باشند ، بطوریکه هر فرد اداری در همه حال چنین فکر کند که چشمی عادل و بیطرف ناظر بر اعمال و افکار اوست و سهل‌انگاری‌ها و خطاهای او را نبخشیده و فعالیت و فداکاری او را بدون تشویق نخواهد گذاشت .

بطورکلی انقلاب‌اداری بدون تشکیل چنین سازمانی عملی نخواهد شد .

وظایف این سازمان از جمله انتقادات وشکایات مردم از دوائر میباشد که باید فورا اقدام وجلوگیری شود . همچنین استعدادها و مغزهای متفکر را برای استفاده به سازمان‌ها و ادارات‌گوناگون معرفی نماید .

اگر این سازمان وظایف خود را عملی نماید طرح انقلاب اداری بپایه خواهد شد .

غلامرضا ـ توکلی

اطلاعات: لازم بتوضیح ویادآوریست که در این مورد اقدام شده و بازرسی شاهنشاهی این وظیفه‌خطیر را عهده‌دار است .

پیشنهاد شستشوی درختان خیابانها

● بخاطر دارم زمانیکه ملکه الیزابت بتهران می‌آمد پائیز بود و طبعا درختها پوشیده ازخاك وتارعنکبوت ولانه پرندگان ، که شهرداری میباید بوسیله ماشینهای آب‌ـ پاشی‌این‌درختها،بخصوص‌درختهای‌چنار کاخ گلستان را می شست که متاسفانه کوچکترین توجهی باین موضوع نشده بود .

بخصوص که در اروپا مرتبا باران‌گـــی میشود و همین امر باعث‌شده که همیشه درختها شسته و تمیز باشد و چشم اروپائی‌ها باین طراوت و شادابی عادت کرده است .

درحال‌حاضر که برای برگزاری‌جشنهای دوهزاروپانصد ساله شاهنشاهی آماده هستیم و رهبران ممالک جهان بکشورما می‌آیند باین نکات باید بیشتر توجه شود واگر تا آنزمان باران حسابی نبارد باید تمام درختهای تهران و شیراز واصفهان شسته وتمیز شود .

نکته دیگر مسئله سنگ‌فرش پیاده‌روها میباشد ،پیاده‌روهائیکه در سال قبل فرش شده است تماما خراب شده فایده این کار چیست ؟

اقلا طوری ترمیم میکردند که چند سال دوام داشته‌باشد .

فرهاد ـ احمدپور

گیسوی کوماچی

باکوماچی خوشگل خوشگلا بشین

خیابان شاه‌ساختمان آلومینیم تلفن: ۶۶۵۲۴۲

یکعمرلذت

بایکعمرماهی

۸هزارتومان

جایزه **بانك پارس**

در بانك پارس پس‌انداز کنید تا علاوه بر دریافت بهره

یك عمرماهی هشت هزارتومان جایزه بگیرید

بانك پارس

برای شرکت دراولین قرعه‌کشی بانك سپه فقط ۴ روز دیگر فرصت دارید

در «قبله» آستان قدس نصب شد

با نصب این «در» بجای درقدیمی ، قسمتی از کاشیکاریهای سردر قبله حرم مطهر حضرت رضا «ع» ازمیان میرفت

طرح نصب «در» جدید سمت قبله‌حرم مطهرحضرت رضا(ع) از طرف وزارت فرهنگ و هنر رد شد !

قرار بود به جای «در» قبله حرم مطهر حضرت رضا (ع) «در» جدیدی‌که‌توسط هنرمندان اصفهانی ساخته شده است نصب گردد .

نصب این در باعث می‌شدکه قسمتی از کاشی های مثلث و برجسته سردر مزبور تخریب گردد و از میان برود !

کاشی های بی‌نظیراین سردر از شاهکار های صنعت کاشی سازی اوایل قرن هفتم هجری میباشد و در دنیا منحصر بفرد است .

خبرنگار ما در مشهد گزارش داد : براساس تصمیم وزارت فرهنگ و هنر ، داربست‌سردر قبله حرم مطهر برچیده شده و دری که آماده گردیده ، در محل‌دیگری نصب خواهد شد!

گاوخشمگین

یك دهکده را بهم ریخت !

یك گاو وحشی نظم قصبه «پاشاکی» سیاهکل‌را بهم‌ریخت و مشتریان‌قهوه‌خانه رافراری داد و بساط قهوه‌چی را برهم زد و خساراتی وارد آورد .

خبرنگاراطلاعات در«پاشاکی» سیاهکل گزارش داد: این گاو که از زیر ساطور قصاب فرارکرده بود، خشمگین کوچه ها را پشت سر می‌گذاشت و به مردم حمله میکرد .

در جریان فرار این گاو چند کودك زخمی شدند ، گاو خشمگین پس از آنکه مدتی در کوچه ها سرگردان بود و کسی نتوانست او را مهارکند وارد قهوه‌خانه‌ای شد و وضع آنجا را بهم ریخت !

مشتریان از ترس گاو از قهوه‌خانه بیرون ریختند و پا به فرارگذاشتند ، گاو نیزمدتی داخل قهوه‌خانه ماند و پس از آنکه وسایل آنجا را ازبین‌برد، خارج شد .

عاقبت با همکاری عده‌ای از اهالی گاو خشمگین به وسیله طناب مهار شد. این گاو متعلق به شخصی به نام شعبانعلی شفیعی است .

شهردار سابق آبادان تحت تعقیب قرار گرفت

آقای دستغیب شهردار سابق آبادان از طرف دیوان کیفر تحت تعقیب قرار گرفت !

بنابه گزارش خبرنگار ما در آبادان : شهردار سابق آبادان اینك‌در فرانسه یا انگلستان به‌سر می برد وبازرس دیوان کیفر دو احضاریه به سفارتخانه های ایران درپاریس و لندن ارسال داشته و در این احضاریه ها از سفارتخانه های ایران خواسته شده است که شهردار سابق را که دارای چندین پرونده خلاف قانون می باشد به ایران بازگردانند تا از وی بازجویی‌شود.

آقای دستغیب شهردار سابق آبادان بدنبال‌استیضاح انجمن شهر آبادان از پست شهرداری آبادان کناررفت و بدنبال آن چندین اعلام‌جرم ازطرف طبقات مختلف مردم علیه شهردار تسلیم مقامات مسئول شدو طی‌رسیدگی‌هایی که به عمل آمد این موارد مسجل شد که اکنون تحت رسیدگی و پیگرد قانونی است .

برای اولین مرتبه در ایران :

لابراتوار سنجش فشار قلب در دانشگاه تبریز نصب میشود

دانشگاه تبریز برای سنجش فشار های قلب در بخش جراحی قلب مبادرت به خرید لابراتواری به مبلغ یك میلیون و هفتصد هزار ریال نموده است .

به‌قرار اطلاع کمپانی فروشنده این لابراتواررا با تخفیف کلی‌در اختیار دانشگاه تبریز قرار می دهد .

یك مقام مطلع در دانشگاه تبریز صبح امروز به خبرنگار ما در این شهر اظهار داشت : یکی از نقایصی که هنگام جراحی قلب وجود داشت نبودن وسایلی برای تشخیص فشار های قلب مریض بود که اینك با ایجاد این لابراتوار این مشکل از بین می‌رود .

این مقام مطلع اضافه کرد : برای‌به کارانداختن‌لابراتوار مذکور باید شصت نفر تحت تعلیم و آموزش قرار گیرند .

مبلغ یك میلیون ریال هزینه خرید این لابراتوار از وجه اهدایی آقای نخست‌وزیر تامین شده است .

این لابراتوار بزودی در بخش جراحی دانشگاه تبریز نصب‌خواهد شد . لابراتوار مذکور در نوع‌خود در ایران «اولین» است .

قالیچه‌ای نفیس با تصویری از تاجگذاری اعلیحضرتین

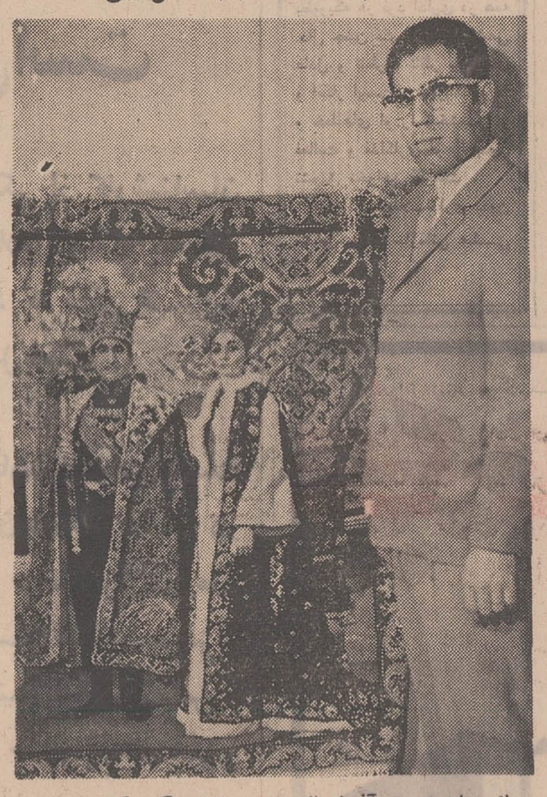

یك جوان هنرمند آذربایجانی تصویری از تاجگذاری شاهنشاه آریامهر و علیاحضرت شهبانو را به صورت فرشی زیبا ونفیس بافته است .

بنا به گزارش خبرنگار ما در تبریز : این جوان با ذوق و هنرمند محمدایجادی نام دارد و پس‌از یکسال تلاش‌اثری‌قابل تحسین همگان افریده است .

طول این فرش ۱۱۵ سانتی متر و عرضش ۶۰ سانتی متر خرند !

می‌باشد . گره آن سی‌میلیون بوده و ریز آن شصت است .

این جوان هنرمند تبریزی مدتها پیش فرشی با تصویری از تاجگذاری نایلئون بافت که ٤ سال تمام روی آن زحمت کشید.

عده بسیاری از هنرشناسان ایرانی و خارجی خواهان آثار محمد ایجادی هستند و اکثرا از شروع به بافت اثر او رامی

در نزدیکی امامزاده داود :

قاطر چموش زنی را کشت !

یك قاطر چموش در محلی به نام «غار» درنزدیکی «امامزاده داود» زن ٦۰ ساله‌ای را از لبه پرتگاه به دره عمیقی سرنگون ساخت!

بنابه‌گزارش خبرنگارما در شمیران : در این حادثه «خدیجه حبیبی» به قتل رسید اما فرزند ٥ ساله وی که او هم سوار قاطر بود ، فقط کمی آسیب دید !

سوغات ولایات

هادی خرسندی

شهرداری، گداها را به پیك‌نیك فرستاد !

سوغات ولایت گرگان

شهرداری ولایت گرگان گداهای این ولایت رابخرج خود ،به پیك‌نیك یکروزه فرستاد و گدا هائی که از پیك‌نیك برگشته‌اند ، باتئورو نقاط بیشتری ، بانجام‌وظیفه پرداختند !

آنطور که همکار عزیز سوغاتچی ، ازگرگان، مخلص سوغاتچی را درجریان‌پیك‌نیك گداها گذاشته ، سحرگاه چند روز پیش ، ماموران‌مخفی شهرداری ، عینهو جیمزباند، گدایان ولایت را دستگیر کرده ، برای رفع مزاحمت، ٤۲ نفر از دستگیر شدگان را برای تحویل باردوی کار، روانه ساری‌می کنند وبر می‌گردند خدمت آقای سیفی ، شهردار ولایت ومیگویند «قربان ، تبریك عرض می کنیم ، گداها ، بساری‌منتقل شدند »!

اما بشنوید از آنطرف که چون چشم رئیس اردوی کار ساری به لشکر گدا های اعزامی افتاد ، دچار سرگیجه شد و تصمیم گرفت‌سخنرانی جانانه‌ای برای گداها بکندو تهدیدشان کند تا ازهمان‌راه که آمده‌اند، برگردند ولایت.

سخنرانی رئیس اردوی کار، درمیان ابراز احساسات‌شدید گداهانسبت به‌اموات! خاتمه یافت . در این سخنرانی ، رئیس اردوی کار ، گدا هارا تهدید کرد که آنها راتبعید خواهد کرد !

وی بعد از این سخنرانی، طی یادداشتی خطاب بشهردار گرگان نوشت که اولا اینجا جای نگهداری اطفال است‌نه گدایان ! ثانیا چون رلزله‌دوتا از اطاقهای ما را خراب کرده، جابرای نگهداری ایندسته نداریم .(سوغاتچی برای رفع نگرانی خوانندگان عزیز ، باطلاع میرساند که البته رلزله جدیدی در ساری روی نداده ،وموضوع‌رلزله مربوط به قرون گذشته است !)

ضمنا، درهمین یادداشت، به اطلاع شهردار گرگان رسیده که « بعدا گزارش مشروح باطلاع خواهدرسید». و باینترتیب ، گدا ها،مثل چك برگشت خورده ، باز - آمدند !

آنعده از ماموران شهرداری گرگان، که‌خوشحال وخندان همراه گدا ها بساری رفته بودند ، در برگشتن ،باقیافه های عبوس ، گدایان را که تصادفا خیلی خوشحال‌بودند، در ٥ کیلو متری گرگان پیاده کردند و آمدند خدمت آقای شهردار و گفتند «قربان تشلیت عرض میکنیم‌گداها برگشتند !» یادداشت راهم به آقای شهردار دادند .

حالا مجسم کنید قیافه شهردار را که اینهمه زحمت و مخارج متقبل شده بود!

شهردار ولایت ، به همکار سوغاتچی گفته « آقا جان . اصلا ما سهمیه و مقرری به اردوی کار ساری می‌پردازیم برای چنین مواقعی . خوب‌بود اقلا آنها عده‌ای از گداهارا نگهمیداشتند که ما را جلو گداها خیط و کنف نکنند!»

همکار سوغاتچی گفته- چه اشکالی دارد آقای شهردار . بالاخره گداها هم به‌پیك‌نیك و مرخصی احتیاج دارند، آنها هم مثل همه ما کارمی‌کنند. و باید از مرخصی سالانه استفاده کنند ، حالا شما این یکروز را بگذارید بحساب مرخصی‌شان !!

شهردار ولایت در جواب میگوید:«بله، باعدم‌هماهنگی و همکاری که در بعضی از سازمان ها ، وجود دارد، گدا ها هم باید بخرج شهرداری، پیك‌نیك یکروزه بروند »!

سوغاتچی ، بنمایندگی از طرف‌کلیه گدا های گرگان، از آقای سیفی ، شهرداراین ولایت تشکرمی کند وامیدوار است شهرداران ولایات‌دیگر هم ترتیباتی بدهند که گدا های ولایت‌آنها هم ازمرخصی سالانه استفاده کنند وبخرج شهرداری بروند پیك‌نیك !

جرثقیل هوائی

در مسیر خط آهن ایران - شوروی نصب گردید

تعدادی جك وجرثقیل هوایی در مسیر راه آهن ایران - شوروی در جلفا نصب گردید.

جك و جرثقیل های مذکور به وسیله مهندسین ایران و شوروی نصب شده و هدف از آن عوض کردن محور واگن ازخط راه آهن ایران بشوروی است .

به طوریکه‌خوانندگان ارجمند اطلاع دارند عرض خط آهن شوروی بزرگتر از حد متعارف بین‌المللی است به همین جهت ترن های سایر ممالك نمی - توانند از روی آن عبورکنند مگر آنکه با استفاده از جك و جرثقیل محور واگن‌ها عوض شود .

خبرنگار ما در جلفا گزارش داد: جك وجرثقیل های‌مذکور برقی بوده و در حال حاضر تعداد ٦٤ دستگاه جك و ۲ دستگاه جرثقیل هوائی به طور متحرك نصب شده است و هر چهار دستگاه کار یك واگن را انجام میدهد .

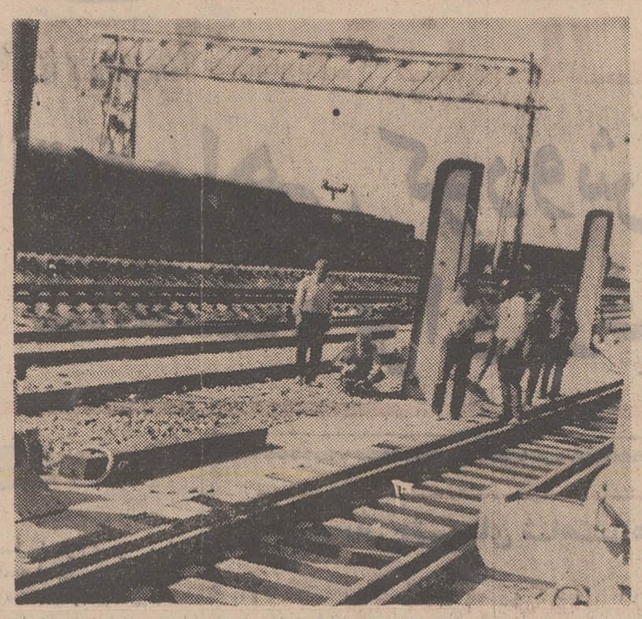

عکس هنگام نصب جرثقیل‌ها گرفته شده است .

بازرسان شاهنشاهی در یزد

هیات بازرسی شاهنشاهی اعزامی به فرمانداری کل یزد ،درمیان استقبال فرماندار کل ، روسای ادارات و طبقات مختلف مردم وارد یزد شد .

اعضای‌این هیات تاروز ۲۲ مهرماه در یزد خواهند بود و به شکایات ، خواستها و نیازمندیهای مردم رسیدگی می کنند.

ساختمان سردخانه آبادان آماده شد

کارهای ساختمانی سردخانه یکهزار و پانصد تنی آبادان خاتمه پذیرفت و ظرف روز های آینده بهره‌برداری از سردخانه آغاز خواهد شد .

این سردخانه که در زمینی بمساحت ۲۰ هزار متر مربع‌احداث شده در جاده آبادان -خسروآباد قراردارد و با صرف هزینه‌ئی بالغ بر یکصد و پنجاه میلیون ریال ایجاد شده است .

دومسافر ۲۹ کیلوحشیش درچمدان‌داشتند!

دو مسافر در مرز بازرگان بدام افتادند و ۲۹ کیلو و۳۰۰ گرم حشیش از آنان بدست آمد.

متهمان غلام جیلانی و غلام حضرت نام دارند که حشیش را در چمدان های خود بطرز ماهرانه‌ای مخفی کرده بودند . آنان هنگام خروج از مرز ایران دستگیر شدند

گزارش خبرنگار ما در مرز بازرگان حاکی‌است: ماموران گمرك مرز بازرگان پرونده متهمان را به مقامات قضائی فرستادند .

هفتادمین سال کشت چای درایران توسط چایکاران جشن گرفته شد

هفتادسال از تاریخ کشت چای در ایران گذشت !

خبرنگار ما در لاهیجان گزارش داد : چایکاران لاهیجان بمناسبت هفتادمین سالگرد کشت چای در ایران مراسمی‌برپا داشتند .

در این مراسم که همراه با برنامه‌های هنری محلی همراه بود،چایکاران و خانواده‌های آنان دورهم جمع شدند و تا پاسی از شب به رقص وپایکوبی پرداختند.

در این جشن ،چایکاران با رقص جالبی هفتاد قاشق چای خشك را درون قوری‌های بزرگی ریختند و بااین چای از یکدیگر پذیرایی کردند !

چلوخورش فاسد میهمانان عروسی‌را به بیمارستان فرستاد !

در یك مجلس عروسی که در «گلمکان» مشهد ترتیب یافته بود ، ۲۹ نفر از میهمانان پس از صرف شام‌دچار مسمومیت شدید شدند .

مسمومین بلافاصله از مجلس عروسی به مشهد انتقال یافتندودر بخش مسمومین بیمارستان سوانح‌مشهد بستری شدند .

در این جریان چند تن از مدعوین عروس و داماد که صرف شام را به دیر وقت موکول کرده بودند ، از خطر مسمومیت جان سالم بدر بردند ! علت مسمومیت معلوم نیست ولی گفته میشود این عده بعلت خوردن چلوخورش فاسد مسموم شده بودند .

تلفن‌های خوی قطع شد!

کلیه تلفن های شهری خوی از دیروز به مدتسه روز قطع شد .

بنا به گزارش خبرنگار ما در خوی : قطع ارتباط تلفنی به منظور تعویض کابل تلفن صورت گرفت .

پس‌از برقراری ارتباط ، دویست‌و هشتاد شماره به تلفن های شهری خوی افزوده می‌شود .

در حال حاضر در خوی ٤۲۰ شماره تلفن موجود است .

کمکهای مخصوص به دامداران و کشاورزان جنوب خراسان

آقای حسن زاهدی استاندار خراسان در اجتماع جمعی از مسئولان سازمانهای اداری مشهد پیرامون سفر اخیر خود به تهران و تامین اعتبارات لازم برای کمك به دامداران مناطق جنوبی‌خراسان مطالبی بیان داشت .

آقای حسن زاهدی خاطرنشان ساخت که به موجب اولین طرح، دوهزار تن غله‌ای که برای توزیع بین کشاورزان به مناطق جنوبی خراسان در نظر گرفته شده‌بود، به دستور دولت به چهار هزار تن افزایش یافت .

همچنین براساس طرح دیگری تا پانزدهم مهرماه جاری مقدار یکهزار و چهارصد و شصت تن بذر آماده شده و ده هزار تن‌بذر اصلاح شده‌بین کشاورزان‌سراسر استان خراسان تقسیم می گردد که توسط کشاورزان به موقع کشت شود.

آقای زاهدی افزود : پنج میلیون ریال هزینه حمل غله های مزبور تامین گردیده و پانزده میلیون تومان برای کشاورزان که بدوام احتیاج‌دارند تامین‌اعتبار شده است .

همچنین از طرف بانك ملی‌پنجاه میلیون ریال وام برای توسعه پرواربندی بین دامداران خراسان تقسیم خواهد شد .

مراسم روز دهقان

هزاران کشاورز ایرانی روز«دهقان»را باشادی وشکوه فراوان جشن گرفتند .

گزارش خبرنگاران ما در شهرستانها حاکی است : به این مناسبت سردرسازمان های‌وابسته‌بادارات کشاورزی، شرکتهای سهامی زراعی و سایر موسسات به طرزجالبی چراغانی و آذین بندی شده بودو طی مجالسی که‌باشرکت شخصیت های محلی ،طبقات مختلف‌مردم‌و دهقانان‌برگزار گردیدپیشرفتهای اخیرایران در زمینه کشاورزی و اصول انقلاب ملی ایران تشریح شد .

حادثه در باغ !

دختر بچه۳ساله‌ای در«لویزان» شمیران داخل حوض آب باغ آقای دکتر میرایی افتاد وبه علت خفگی جان سپرد .

خبرنگار ما درشمیران گزارش داد : وی منیژه آقدسی‌فر نام داشت .

شهردار جدید بابل

آقای مهندس تقی‌جلیلی به‌سمت شهردار بابل انتخاب شد.

بنا به گزارش خبرنگار ما در بابل : انتخاب شهردار جدید بابل در یکصد و سومین جلسه انجمن شهر صورت گرفت .

آقای جلیلی قبلا مدیریت‌امور مالی سازمان نقشه‌برداری کشور را عهده‌دار بود .

مرگ‌برای موتورسوار!

دو موتور سوار به اسامی‌جعفر مهدوی و محمد دهقان‌اسکندری هنگام عبور از جاده باغ‌فیض ابتدای جاده «کن» با هم‌تصادف کردند .

در این حادثه هردو موتورسوار به سختی آسیب دیدند وجعفر مهدوی یکی از آنان‌پس‌ازانتقال به بیمارستان درگذشت .

نمایندگان اطلاعات در خدمت مردم

امور بازرگانی مختل شده است!

این روز ها ، بازرگانان‌و تجار اردبیل با مشکل عجیبی روبرو شده‌اند ، زیرادرحالی فصل برداشت‌محصول «وش» آغاز گردیده، ارتباط‌تلگرافی پارس‌آباد مغان - اردبیل‌عملا تعطیل گردیده است !

«امور تجاری» از «وسایل ارتباطی» بی‌نیاز نیست‌و دست اندرکاران به خوبی به این نکته واقفند که تجار برای گسترش کار های خود به وسایل ارتباطی احتیاج مبرم دارند و هرچه این وسایل بتوانند سریع تر و موثرتر باشند امور بازرگانی و کار های تجاری به نحو مطلوب‌تری انجام می پذیرد و می توان گفت که «اقتصاد»بدون نیاز به وسایل مخابراتی و ارتباطی نمی تواند به نحوی که خواست دنیای‌امروزاست، وجود داشته باشد .عده‌ای‌از بازرگانان و تجار اردبیل که برای بیان این موضوع به دفتر نمایندگی اطلاعات در این شهر مراجعه کرده‌بودند، اظهار داشتند : با این وضع امور تجاری مابه طور کلی مختل شده است ، ازمقامات مسئول تقاضا داریم که‌هرچه زودتر در این مورد اقدام نمایند .

آگهی تبدیل نوع شرکت وانتخاب هیئت مدیره‌و بازرس شرکت سهامی تولیدی روغن موتور جهان ثبت شده بشماره ۹۱۳۳

برابر تصمیم مجمع عمومی فوق‌العاده مورخ ۲۸ر۶ر۵۰ تغییرات زیر در شرکت نامبرده بعمل آمد .

۱- نوع شرکت از سهامی به سهامی خاص تبدیل گردید ونام فعلی آن شرکت سهامی‌خاص تولیدی روغن موتور جهان میباشد . ۲- اساسنامه جدید شرکت مشتمل بر ۵۳ ماده و دو تبصره تصویب و جایگزین اساسنامه قبلی شد .

۳- آقایان کاظم لاری ، محمد لاری ، برای مدت دو سال بسمت اعضاء هیئت مدیره انتخاب شدند .

٤- آقای بهروز سعیدی بسمت بازرس اصلی و غلامعباس اسدی سریزدی بسمت بازرس علی‌البدل برای مدت یکسال‌تعیین شدند - ٥- روزنامه اطلاعات جهت درج و نشر آگهی‌های‌شرکت تعیین شد . ٦- بموجب صورتجلسه هیئت مدیره آقای کاظم لاری بسمت رئیس هیئت‌مدیره و مدیر عامل و آقای محمدلاری بسمت نایب رئیس هیئت مدیره برگزیده شدند . ۷- حق‌امضاء کلیه اوراق و اسناد مربوط بشرکت از قبیل چك . سفته .برات. قراردادهای تعهدآور و اسناد رسمی با مدیرعامل منفرداوبانمهر شرکت میباشد .

م الف ۸۵۸۲

رئیس اداره ثبت شرکتها و مالکیت صنعتی .مهدی‌نراقی

آ-۴۴۹۶۳

آگهی تبدیل نوع و تغییرات در شرکت چکش با مسئولیت محدود ثبت شده بشماره ۵۴۸۲

طبق نامه شماره ۵۰۷۹-۵۰ر۶ر۲۳ و برابر تصمیم مورخ ۱۷ر۱۲ر۴۹ تغییرات زیر در شرکت مذکور بعمل آمد .

۱- جمله فنی و ساختمانی بنام شرکت اضافه شد .

۲- نوع شرکت از با مسئولیت محدود بسهامی خاص تبدیل گردید و نام آن شرکت سهامی خاص فنی وساختمانی چکش میباشد .

۳- موضوع شرکت مقاطعه‌کاری کلیه کار های ساختمانی - راهسازی پل‌سازی لوله کشی سد سازی کار های فلزی از قبیل دریچه های فلزی سد - جرثقالهای مختلف پل های فلزی مخازن نفت و غیره و انجام عملیات تجارتی مربوطه از قبیل خرید و فروش ووارد کردن از خارج و اجاره‌دادن و اجاره کردن‌ماشین‌آلات و لوازم ساختمانی و اجرائی و عقدقرارداد های لازمه می باشد .

٤- سرمایه شرکت مبلغ سی میلیون ریال منقسم به ششصد سهم پنجاه هزار ریالی بانام تمام پرداخت میباشد ٥- اساسنامه جدیدی مشتمل برشصت ماده و دو تبصره تصویب وجایگزین اساسنامه قبلی گردید ٦- آقایان مهندس حسن‌محمد هاشمی - عباس محمد هاشمی - سید عبداله سیدین معافی‌خامی وبانو منیر اعظم پژهان مراتی برای مدت دو سال بسمت اعضاء هیئت مدیره تعیین گردیدند ۷- آقای مهندس حسن محمد هاشمی بسمت رئیس هیئت مدیره و مدیر عامل و آقای سید عبدالله سیدین معافی خامی بسمت نایب رئیس هیئت مدیره تعیین شدند ۸- حق امضاء بارئیس هیئت مدیره و مدیر عامل منفردا بامهر شرکت در تمام امور و موارد خواهد بود .

۹- آقای علی منصوری کرمانی بسمت بازرس اصلی و آقای محمد سمیعی اصفهانی بسمت بازرس علی‌البدل برای مدت یکسال انتخاب گردیدند .

۱۰- مدیران شرکت اقرار و اعتراف نمودند که کلیه مبلغ سی میلیون سرمایه شرکت در تحویل نامبردگان قرار گرفته است ۱۱- روزنامه کثیرالانتشار اطلاعات جهت درج آگهیهای مربوطه بشرکت تعیین شد .

مثل ف

م الف ۸۵۸۳

رئیس اداره ثبت شرکتها و مالکیت صنعتی .مهدی‌نراقی

آ-۴۴۹۶۰

آگهی بیمه کارکنان داروخانه‌ها

در اجرای ماده ٥ قانون بیمه‌های اجتماعی وباستناد مصوبه شماره ٦۳۰۲ ط ٥٦۳٤٥ مورخ ۲٤ر٦ر٥۰ وزارت کار و امور اجتماعی از تاریخ اول مهرماه ۱۳٥۰ کلیه کارکنان داروخانه‌ها مشمول مقررات بیمه ۱۲٫٥٪ (۳٫٥٪ سهم بیمه شده و ۹٪سهم کارفرما) قرارگرفته‌اند از کارفرمایان محترم انتظار دارد لیست وحق‌بیمه کارکنان خود را همه ماهه لغایتسی‌ام ماه بعد بشعب سازمان در تهران وشهرستانها ارسال وبرای کسب اطلاعات بیشتر باشعب مزبور تماس حاصل فرمایند ضمنا تاریخ فوق ناظر به‌کارکنان داروخانه‌هائی که قبلا بیمه شده‌اند نبوده وبیمه این قبیل موسسات از تاریخ شروع پرداخت حق‌بیمه کماکان ادامه خواهد یافت.

سازمان بیمه‌های اجتماعی

۱-۲ آ-٤٤۲٤٤

آگهی مناقصه

پیرواگهی شماره ۵۰۲۰- ۱۸ر۱ر۵۰ شرکت دخانیات ایران‌یکدستگاه قپان مورد نیاز خود را سی‌انداف خرمشهر یا بندر شاهپور یابندربهلوی یاتحویل مرز جلفای ایران ازطریق مناقصه خریداری مینماید داوطلبان شرکت در مناقصه میتوانند پیشنهادهای صریح و قطعی خودرا بااطلاع ورعایت کامل مشخصات وشرایط ومفاد طرح پیمان ازاداره معاملات خارجی اینشرکت واقع در خیابان ایرانشهر شمالی دریافت ومبلغ بیست هزار ریال وجه نقد یاضمانتنامه بانکی بعنوان سپرده شرکت در مناقصه ضمیمه پیشنهادخود نمودوتا ساعت۹صبح روز ۵ر۱۰ر۱۳۵۰ مطابق با ۲۲ دسامبر ۱۹۷۱ باداره دفتر شرکت دخانیات ایرانتسلیم نمایند

جلسه مناقصه در ساعت ۱۰ صبح همانروز در اداره معاملات‌خارجی تشکیل‌میشود حضور پیشنهاد دهندگان یانمایندگان‌آنان‌درجلسه‌مناقصه آزادو شرکت درمناقصه بمنزله قبولی‌کلیه شرایط مناقصه میباشد سپرده نفر دوم تا قطعیت معامله‌بانفر اول آزاد نخواهد شد م‌الف ۹ ۸٦

شرکت دخانیات ایران

۲-۱ ٤٤۹٦۸

واترلو: دروازه‌سرنوشت

نوشته جرجت‌هایر

ترجمه علیرضا طاهری

۸۲

ویکی

کلنل «آدلی» جواب داد:

- وحشت سراسر شهر را فرا گرفته است قربان خبر عقب نشینی صد هانفر را از بروکسل به «آنتورپ» فراری داده‌و هنوز فرار ادامه دارد.

دوك «ولینگتون» با خونسردی پرسید:

- وضع جاده چطور بود ؟ حتما خیلی بد !

- خیلی بدو ناهموار ، بسیاری از نقاط جاده پراست از کالسکه و گاریهای واژگون شده و به گل نشسته، بنظر میرسد که گروه سوار نظام بلژیك موقع فرار هر چه را همراه خود داشته ، در پشت سر رها کرده است .

درین موقع سر «کالین کمپبل» وارد شد و کلنل «آدلی» به اطاق طبقه بالا رفت و در آنجا سر - «الکساندر گوردون» و کلنل«کانینگ» را یافت. کلنل «آدلی» بطری‌شامپانی را که از منزل برادرش آورده بود به‌آنها نشان‌داد و برودی سه‌گیلاس آماده شد !

★★★

سه ساعت از نیمشب میگذشت که لرد «هیتزروی سامرست» دوك را بیدار کرد تا به او خبر ورود بارون «مافلینگ» یکی از فرماندکان سپاه پروس را بدهد ... بارون «مافلینگ» از «واور» محل استقرار سربازان پرنس «بلوخر» پیر آمده بود.

دوك «ولینگتون» پاهایش را از تخت خواب برزمین گذاشت و پرسید :

- چه ساعتی است ، ساعت‌سه؟ خوب وقت بیدار شدن است ! هوا چطور است «هیتزروی»؟

- هوا کمی باز شده قربان .

- خوب است .

دوك«ولینگتون» شنل خودرا بدوش افکند و بسوی اتاقی رفت که بارون «مافلینگ» در آنجا انتظار میکشید.

- سلام‌مافلینگ! «هیتزروی» میگوید هوا دارد باز میشود .

بارون «مافلینگ» گفت :

- هوا هنوز بداست و در بسیاری از نقاط زمین پست‌وبلند وخطرناك.

دوك «ولینگتون» گفت :

- مردان من اسم یك چنین هوایی را « هوای ولینگتون » گذاشته‌اند !

سپس لبخندی زد و اضافه کرد :

- چون همیشه قبل از جنگ های من باران میبارد ! خوب از پرنس « بلوخر» چه خبر ، امیدوارم وضعش بد تر از پیش نشده باشد ؟

«بارون مافلینگ» موقعیت حاد «بلوخر» را شرح داد و پس از چند دقیقه اطلاعاتی را که می - خواست بدست آورد و بیدرنگ راه بازگشت به « واور» را پیش گرفت . در این موقع دوك فرصتی یافت تا برای سر «چارلز استوارت» سفیر بریتانیا در بروکسل نامه‌یی بنویسدوموقعیت خود راشرح دهد. او نوشت :

« اگر می توانید بکوشید تا انگلیسها را خونسرد و آرام نگهدارید، اجازه بدهید تاآنهاخود را برای حرکت کاملا آماده کنند ولی نه شتابزده و در حال ترس و وحشت ! بزودی اوضاع آرام‌خواهد شد ، فعلا جای نگرانی نیست .»

در حالی که دوك « ولینگتون» سرگرم صرف صبحانه بود ، یك ستوان سوارنظام با لباسی که بر آن کوچکترین لکه‌یی دیده نمی شد، به قرارگاه قدم گذارد. کلنل «آدلی» ازو پرسید :

- ستوان تو جزو کدام هنگی ؟

ستوان سلام داد و گفت :

- من «لیندسی» از هنگ «بلو» و گروهان سروان تیلر هستم قربان! و از طرف ژنرال «بلو» پیغامی برای عالیجناب دوك دارم .

کلنل آدلی» او را به اتاق انتظار دعوت کرد و سپس پرسید:

- اوضاع مرز چطور است ؟

ستوان جواب داد :

- وضع هنوز به سود ما نیست . باران بند آمده ولی مه غلیظی تمام زمین را پوشانده است . سروان «تیلر» دو گروه سوارنظام سبك‌ویك گروه سوارنظام سنگین فرانسویها را دیده که یکی به شرق میرفته و یکی به ما نزدیك میشده است . از طرف دیگر یك پیشقراول «پروسی» خبر آورده که سپاه ژنرال «بلو» برودی بما خواهد پیوست و حالا من آمده‌ام تا گزارش اوضاع را بعرض عالیجناب دوك برسانم .

کلنل « آدلی» فورا او را نزد لرد «هیتزروی سامرست» برد تا هر چه زودتر بتواند به حضور دوك «ولینگتون » برسد .

به این ترتیب سپاه دوك «ولینگتون» قدرتی‌افزونتر میبافت و در نتیجه فرانسویها برای مقابله با او ناچار می‌شدند از فشاری که بر سپاه «بلوخر» پیر وارد آورده بودند بکاهند و مسلما در چنین شرایطی «بلوخر» فرصتی میبافت تا سپاه خود را آرایشی منظمتر بدهد و برق‌آسا رهسپار «واترلو » شود. چون پیشاپیش روشن بود که سرنوشت در «واترلو» تعیین خواهد شد .

★

با کودک در راه دبستان

هنگامیکه کودکتان را بمدرسه می‌گذارید مسئولیت‌های زیادی را قبول کرده‌اید که . . .

مادرانی که‌فرزندشان‌برای اولین بار بدبستان میرود وظیفه‌ای مهمتر وسنگین‌تر از دیگران دارند .زیرا هنوز این قبیل کودکان آنطور که باید آمادگی کافی برای درس خواندن وسربردن در یک محیط تازه را ندارند . از این‌رو مادران بایستی وقت بیشتری را برای آمادگی آنها صرف کنند.

وقت شناسی

مادران قبل از هرچیز بایدبکودکان خود این نکته اساسی را یادآور شوند که دیگر زمان‌وقت‌گذرانی بیهوده وبی‌توجهی آنها به ساعات روز و شب بپایان رسیده است.

وآنها بایستی «زمان» را جدی گرفته و ارزش آنرا بشناسند.

باید یاد بگیرند که شبها زود بخوابند و صبحها بموقع ازخواب برخاسته به نظافت و صبحانه پرداخته سرموقع‌در مدرسه حاضر شوند.

کودکانیکه معمولا صبح‌هااشتهائی به غذا ندارند و نزدیکی‌های ظهر به هله، هوله، اشتهائی دارند . بهتر است مادر کودک از خوردنی های فاسد نشدنی مقداری درکیف او بگذارد که در مدرسه درزنگ تفریح طفل گرسنه نماند.

شروع به‌تحصیل مرحله‌ای است برای کودک شما که احساس مسئولیت کند.

مثلا لباسهایش را خودش‌بپوشد، کفشهایش را بپوشد ودر آورد.

در اولین روزهای مدرسه مادر باید بمدرسه و کلاس فرزندش سر بزند و با معلم او راجع بروحیات و درس و مشق فرزندش صحبت نماید. همچنین‌درمورد همشاگردی های فرزندش بایستی اطلاعاتی کسب کند.

وظیفه هرمادری این است که بفرزندش‌درمورد مدرسه‌توضیحات کامل وکافی بدهد وباو بگویدکه مدرسه جائی است برای یادگرفتن و آماده شدن برای زندگی فردا.

ضمن اینکه‌همیشه بایستی احترام مربیان و آموزگار خویش رانگه دارد نبایدهیچوقت از آنها بترسد و خجالت بکشد و هر وقت بمشکل درسی‌ودیگرچیزها نظیرناسازگاری همشاگردیهایش برخورد کرد به آموزگار و ناظم مدرسه مراجعه کرده و مشکلش‌را در میان‌بگذارد.

مادران حتما باید بکودکان خود بیاموزند همانطوریکه در منزل برای هرکاری از والدینشان اجازه میگرفتند . در مدرسه نیز بایستی از ناظم و آموزگار خود برای انجام هرکاری کسب تکلیف نمایند و از اوامر آنها سرپیچی نکنند .

همچنین بکودکان باید یاد داد که در مدرسه ودر کلاس اگردرس یا موضوعی را خوب نفهمیدند ، دوباره آنرااز مربی خود بپرسند تاذهنشان کاملا روشن شود .

وقتیکه کودک‌از مدرسه برمیگردد باید به‌استقبال‌اوشتافته باگرمی‌اورا در آغوش‌کشیده در باره رفتارش در مدرسه ودرس‌ومشق ومربی‌اش از او سئوالاتی بکنید. این گفتگو و پرسش‌ها بمادر کمک میکند که معلم و همشاگردیهای فرزندش و همچنین رفتار و عکس‌العمل اورا در مدرسه خوب شناخته و تجزیه وتحلیل کند و در رفع مشکلات و ناراحتیهای کودکش بکوشد .

مثلا وقتیکه کودکی شکایت مربی وهمشاگردی خود را پیش مادرش برد. مادر او نبایستی یکباره‌کودک خود را مظلوم جلوه داده و بگوید که حق با او است و میرودبمدرسه وباآنها دعوا می‌کند . بلکه بعداز گوش کردن به حرفهای فرزندش باید علت‌رفتار دوستان و مربی‌اش رابه او گوشزد نماید و نشان‌دهد که چکار باید بکند تا از تکرارآن رفتار جلوگیری بعمل آمده باشد .

واگر حس کرد که تقصیر بامربی ودوستان‌و همشاگردیهای فرزندش می‌باشد .به مدرسه مراجعه کرده وبا ادب و متانت علت را جویا شود و بخواهد که دیگر چنین وضعی پیش نیاید.

بچه‌ها وراه‌مدرسه‌و پول‌توجیبی:

به‌بچه‌هائی که در سالهای اولیه دبستان درس‌می‌خوانندهرگز نباید پول توجیبی داده شود.

دادن چند ریال‌پول برای سلامتی آنها بسیار مضر است زیرا با خریدن خوردنی‌های روباز وآلوده زمینه مساعدی برای بیمار شدن آنها بوجود می‌آورد.

از این‌رومادران بایستی خوردنی وتنقلات مورد علاقه بچه‌ها راتهیه کرده کم ویازیاد به آنها بدهندکه در مدرسه بخورند.

همچنین مادران دوستان فرزند خود را در مدرسه بایستی خوب بشناسند ، و بدانند که کودک‌آنها باکدام‌یک‌از همشاگردیهایش‌همبازی و همراه است و اخلاق وروحیه آنها چگونه است . آیا تربیت‌آنها با فرزند وی سازگار است یانه ؟ ونیز مادر باید یکبار راه مدرسه را بفرزند خود یاد داده و بگوید که از کدام مسیر و کدام کوچه‌ای باید گذر کند ووقتی را که برای آمدن ورفتن فرزندش صرف‌میشود بداند . تا اگر روزی فرزندش‌حتی چند دقیقه دیر کرد علت رااز او جویا شود . و بفرزندش تاکیدکند که هرگز نبایستی با دوستانش برای برداشتن کتاب و یا انجام کاری بدون اجازه بخانه آنهابرود. حتی در راه مدرسه اگر عمو ، خاله ،دائی و عمه‌اش بسراغ او وبردنش آمدند با آنها نرود . مگر اینکه قبلا والدینش باو دراین باره دستوری داده باشند .

کودکان در مورد مقررات راهنمائی تاآنجا که مربوطبه‌آنها باشد در خانه باید تعلیماتی‌ببینند. بدانند که از کجای خیابان ودر چه موقع عبور کنند ودر خیابان ندوند وهنگام ردشدن‌از خط کشی و غیره از صحبت کردن و شوخی وغیره بپرهیزند.

درس ومشق کودکان

هر شب والدین باید بدرس و مشق کودکان خود رسیدگی‌کرده و مشکلات درسی آنها را برطرف نمایند.

یک کودک برای اینکه بهتربتواند درس بخواند . به محیطی آرام وپرنشاط احتیاج دارد . از این‌رو بایستی برنامه تفریح : استراحت: خواب و کارش بسیار دقیق مورد توجه والدین بخصوص مادرش قرار گیرد.

هرروز باید مادر دفترچه‌های مشق ، دیکته و خط و کتابهای کودکش را مورد بررسی قرار داده و از میزان پیشرفت وعلاقه کودکش اطلاع حاصل نماید.

و در یاد گرفتن دروس او را تشویق نموده باعلاقه و محبت‌او را به منظم و ساعی بودن وادارد و بسیاری کارهای دیگر که یک مادر دلسوز به تجربه یا ازروی غریزه در مورد کودک خود انجام میدهد .

دختران ایرانی

موسسه AUPAIR INTRODUCTION SERVICE

انگلستان متقاضیان واجد شرایط زیررا از طریق مصاحبه وانتخاب جهت‌اقامت درانگلستان و تحصیل نیمه وقت بخانواده های مورد توصیه انگلیسی معرفی مینماید .

اقامت متقاضیان بهزینه خانواده های انگلیسی است :

۱ ـ شرائط اخلاقی و قدرت انطباق با محیط
۲ ـ تحصیلات دبیرستانی و آشنائی بزبان انگلیسی
۳ ـ سن معمولا بین ۱۷ تمام الی ۲۵
٤ ـ رضایت ولی و تعهد بازگشت بایران

نشانی نماینده در ایران ـ روزولت شمالی ـ خیابان اسفندیاری‌شماره۳۰طبقه۲تلفن ۸۲۱۹۸۸

ملاقات با ترتیب قبلی

فال فردا

فروردین ـ راجع به یکنفرزیاد احساس نگرانی میکنید . غصه نخورید نگرانی‌شما برطرف میشود .

اردیبهشت ـ لحظات شادی‌را در کنار عزیزان خود خواهید گذراند .

خرداد ـ بخودتان‌اطمینان‌داشته و به‌لیاقتتان ایمان بیاورید و در کاری که خیال‌انجام آنرا دارید متهورانه گام بردارید .

تیر ـ ممکنست شخص جالب‌توجهی وارد زندگی شما شود .

مرداد ـ خبرهای‌شاد، هیجان‌انگیز و امیدبخشی می‌شنوید .

شهریور ـ یکی از اقوام شما ممکن است فردا تقاضائی از شما بکند با دقت به حرفهایش گوش کرده و عاقلانه به او جواب‌مثبت بدهید .

مهر ـ سعی نکنید از خودتان درظاهرآدم دیگری‌بسازید فردا در موردی نظر شما رامی‌پرسند همیشه‌حقیقت را بگوئید.

آبان ـ روز شادی داشته و احساس خوشبختی خواهید کرد

آذر ـ بیک‌میهمانی جالب‌دعوت میشوید . دوستان شما ممکنست باعث‌رنجش‌شما بشوند .

دی ـ در کار مردم مداخله نکنید . کمی زندگی را ساده بگیرید تا بیشتربه شما خوش بگذرد

بهمن ـ به موفقیت نزدیک می‌شوید و دقت شما باعث تحسین‌دیگران میشود .

اسفند ـ امید تازه‌ای همچون یک شعاع نورانی بقلب شما نور می‌پاشد .

پزشک و خانواده

آیا «باکره‌زائی» انسان امکان‌پذیر است؟

گاهی در مطب بدختران باکره‌ای که پرده کاملاسالم دارند و با این وجودحامله هستند برخورد میشود ، در مدت چهار سالی که در بیمارستان زنان و بنگاه حمایت مادران و نوزادان رزیدنت بودم شخصا۵دختر باکره ۹ ماهه آبستن را مشاهده کرده‌ام و حاملگی در ماههای پائین بکرات‌دیده شده است . مادران این دختران باصرار مامیخواهند که طفل را از شکم خارج سازیم تا بپرده بکارت ایشان آسیبی نرسد . این عمل از نظر وجدان پزشکی مجاز نیست زیرا جنین را وقتی باید از طریقه سزارین از شکم بیرون آورد که خطری متوجه مادر یا جنین باشد و در اینمواقع ممکن است هیچکدام از این دو سبب موجود نباشد ولی مادر هم حق دارد شما جای اطبا باشید چه میکنید؟حتما از بین خوانندگان برخی موافق و بعضی‌مخالف‌هستند اطبا تا آنجا که بتوانند و قانون و موقعیت اجازه دهد از کمک به برخی از این دختران که منکر تماس جنسی با مرد هستند دریغ نمی‌ورزند تعجب آور این است که بعضی از آنان از افشا و ابراز حقیقت مطلب بطبیب هم سرباز می‌زنند و بخیال خود سراو هم میخواهند کلاه بگذارند بنظر شما این دختران چرا حامله شده‌اند ؟ اجازه‌بدهید قبلا پای صبحت پیر زنان قدیمی بنشینیم و عقایدشان را بازگو کنیم :

حاملگی از آب حمام

زنان قدیمی عقیده دارند که ممکن است دختر یا زن از آب حمام حامله شود . حمام خزینه قدیم را شاید برخی بخاطر داشته باشند این حمام‌ها اکثرا از سحر تا اذان صبح مردانه وپس از آن تا ظهر زنانه بود . هم اکنون نمونه‌های‌اینگونه حمام های دو نوبتی را در جنوب تهران میتوان یافت. حالیه حمام هابصورت دوش و نمره جداگانه درآمده‌وزن و مرد بنوبه از آن استفاده میکنند بعقیده این زنان‌چون مردان قبل از اذان صبح‌در خزینه حمام (غسل جنابت) انجام داده‌اند امکان‌دارد که نطفه آنان در آب یا زمین ریخته و دختر یا زنی که بعدا در آن خزینه استحمام میکند نطفه وارد دستگاه تناسلی او شده و سبب حاملگی گردد . همچنین‌اگر در نمره‌های فعلی گرمابه‌ها بعللی نطفه مرد به زمین ریخته شود امکان دارد که این عمل اتفاق افتد .

از نظر پزشکی عقیده‌ای از این سخیفتر وجودندارد نطفه مرد (اسپرماتوزوئید) بطوریکه اطلاع داریدموجود فوق‌العاده ظریف و حساسی است و محیط نا مساعد سبب از بین‌رفتن‌آن میشود بهمین سبب و بعلت ظرافت فوق‌العاده‌ای که دارد با اینکه فقط یکی از آنان برای حاملگی‌مثمر ثمراست چون اکثر قریب باتفاق‌آنان در راه رسیدن بنطفه زن از بین میروند تعداد آنهاخارق العاده است بطوریکه‌حرارت بالاتر از ۳۷ درجه خارج‌از بدن فوری سبب معدوم شدن آنها میشود . پس چطور این‌موجود باین‌لطافت میتواند در آب گرم حمامیا خزینه مدتها زنده بماند تا بتواند دختر یا زنی را حامله کند .

باکره زائی

باکره زائی که از نظر علمی به آن « پارتنوژنز » میگویند عبارت از این است که موجود ماده بدون اینکه بانر جفت گیری کند باردار شود نمیدانم یادتان‌هست که در چند سال‌پیش‌درروزنامه خودمان‌بنقل از مطبوعات خارجی (در سال ۱۹۵۷) سر و صدائی بلند شد و دختران و زنانی ادعا کردند بدون اینکه با مرد تماس جنسی داشته باشند حامله شده‌اند . آیا شما تصور میکنید باکره زائی در انسان امکان پذیر است وزن‌بدون اینکه با مردی تماس‌جنسی داشته باشد میتواند حامله شود ؟

اجازه بدهید قبلا این موضوع را در موجودات‌رده پائین بررسی کنیم .

بررسی علمی

در موجودات رده پائین بخصوص حشرات از قبیل مورچه و زنبور عسل باکره زائی امکان پذیر است ملکه زنبور عسل یکبار بدون جفت گیری باردار میشود و تخم گزاری میکند که تمام آنها بزنبور عسل نر (کارگر) تبدیل میشوند باز پس از جفت گیری با زنبور عسل نر تخم گزاری میکند که قسمتی از آنها نر و برخی دیگر بزنبور عسل ماده تبدیل میشونداین عمل بطورمتناوب انجام میشود در موجودات رده‌بالاترباکره‌زائی‌امکان‌پذیر نیست و تاکنون دیده نشده است ماده‌ای بدون اینکه‌با نر جفت گیری کند باردار شود ، علت واقعی حاملگی دختران باکره فقط « تماس خارجی جنسی » با جنس مخالف است و آب حمام و باکره زائی مهملی‌بیش‌نیست بطوریکه میدانید اسپرما ـ توزوئید ها موجودات‌متحرک و جنبانی هستند با حرکت موجی که بدم خود میدهند هر ۳ دقیقه یک سانتیمتر راه طی میکنند در اثر تماس خارجی جنسی ممکن است اسپرماتوزوئید هائی که در خارج دستگاه تناسلی ریخته شده‌اند از سوراخ پرده بکارت بالا رفته و خود را بتخمک (نطفه مونث) رسانیده و سبب حاملگی دختر شده بدون اینکه پرده بکارت آسیبی دیده و یا مقاربت کامل انجام شده باشد . در طب هیچوقت دو تا چهارتا نمیشود گفتیم برای اینکه حاملگی صورت گیرد لازم است که نطفه مرد در دهانه زهدان ریخته شود ولی می‌بینید که گاهی نطفه‌هائی هم که در خارج دستگاه تناسلی دختر‌ریخته شده ، موجب‌حاملگی‌میشوند در اینمورد است که صحبت از باکره زائی با آب‌حمام و غیره پیش می‌آید بدون اینکه واقعیت در نظر گرفته شود .

دنیس تریکو

Denis دنیس TRICOT

دنیس تریکو بیست در صد تخفیف میدهد

دنیس تریکو پیشرو صنعت کشباف در ایران

همزمان بابرگزاری جشنهای فرخنده شاهنشاهی بمناسبت سالروز تاسیس و افتتاح شعبه جدید خود واقع در میدان ۲۴ اسفند فقط روزهای ششم و هفتم مهر ماه در کلیه شعب بیست در صد تخفیف میدهد .

دنیس تنها مارک مطمئن درصنعت کشباف

برای شرکت دراولین قرعه‌کشی بانک سپه فقط ۴ روزدیگرفرصت دارید

ازامشب درسینماهای اونیورسال ـ پاسیفیک ـ ایران ـ ساینا ـ تیسفون ـ مراد ـ موناکو ـ پرسپولیس ـ داریوش ـ کارون
مونت کارلو ـ پانوراما ـ و... آستارا (تجریش)

محمدعلی بندانی تقدیم میکند

پوری بنائی . منوچهر وثوق

میری

زیر بازارچه

فیلمی از رضا صفائی

باشرکت اسداله یکتا . نوشین

ابراهیم نادری سیمین علیزاده

کهنموئی گیتی فروهر جنتی شیرازی

ملکی و محمدعلی بندانی

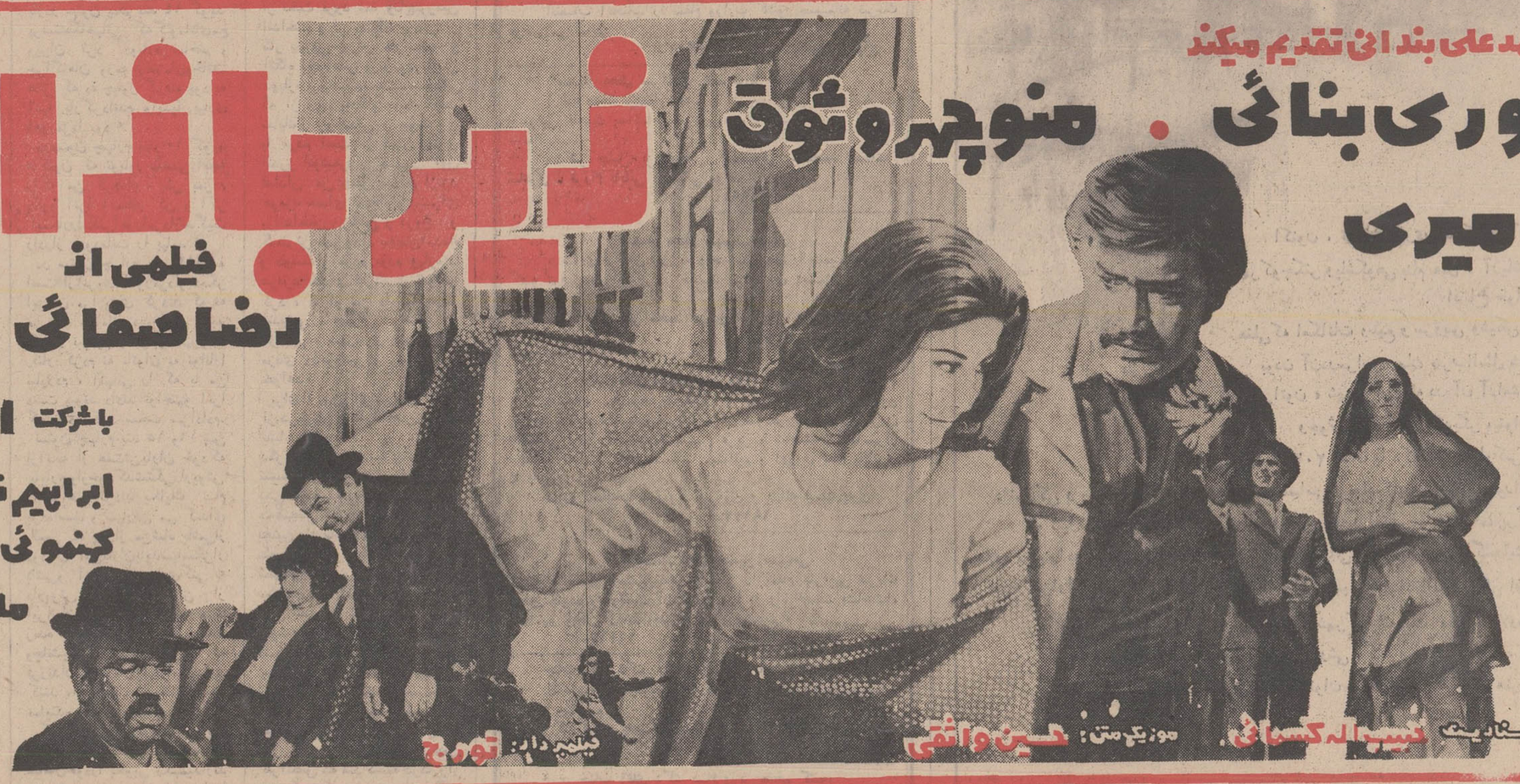

سناریست نبیب اله کسمائی موزیکمتن: حسین واثقی فیلمبردار: تورج

محصول: پارسا فیلم

همزمان باتهران‌در شهرستانهای ● شیراز (سینماهای کاپری ـ پرسپولیس) ● تبریز (سینماهای متروپل ـ دیانا) ● قزوین (سینما آریا) ● خرم‌آباد (سینما آزیتا) ● مشهد (سینماهای فردوسی ـ هما ـ مولن‌روژ) ● کرمانشاه (سینماهای آتلانتیک ـ مولن‌روژ)

سخنرانی محققانه از آقای دکتر موبد سهراب خدابخشی در کنگره جشن دوهزارو پانصد ساله شاهنشاهی ایران

پیشینه پیوند شاه و مردم در ایران شش هزار ساله

تمواهورامزدا = نماز به اهورمزدا -نمواینه ویژه = نمازبه ایران ویژه -آفرینامه خشتریانه = آفرین به شاهنشاه خوشبختانه از زمانهای سیار دور یعنی از پیدایش ایران زمین بزرگ که دیرینگی شاهی و شاهنشاهی آنرا بدینسان میدانم - ایران کشورشش هزار ساله، سه هزار و پانصد سال شاهی ، دوهزار و پانصد سال شاهنشاهی . شاه و شاهنشاه همواره سایه یزدان و نمودار مهر و داد و راستی بوده است و مردم وی را از سوی خداوند راهنما و یار و یاور خود میشناختند و ویرا دارنده فرایزی میدانستند : دستاویز و رهنمودهای خودرا بدینسان آغاز میکنیم و نشان میدهیم :

۱- نخست در کهنترین نوشته دینی ایران

یعنی گاتهای زرتشت که نزدیک به ۱۸۰۰ سال پیش از آغاز شاهنشاهی ایران آفریده شد در چهارگاه زرتشت ازگشتاسب شاه نامبرده است و وی را یاور و پشتیبان خود و مردم خوانده است و برایش آرزوی گامروائی کرده است برای نمونه در گاتها ،های ۲۸ بند ۷ آمده است « ای راستی ، شکوه منش پاك را از آن من ساز ، توای آرمیتی ، آرزوی شاه گشتاسب و مرا بر آورای مزدا ، پادشاه من را گامروا ساز ، که پیامبر تو بتواند پیروانی برای خود فراهم آورد .

آفرینامه خشتره یانه آفرین به شاهنشاه

به شاهنشاه دادگر آفرین میفرستیم - بشود که فرازترین نیرو، والاترین پیروزی ،برترین فرمانروائی به شهریار دادگستر ماارزانی گردد ، بشود که شهریاری او دیر پاید همواره ازتندرستی ، نیرومندی، رسائی ودرستی تن و نیکروئی و پیروزی اهورا داده برخوردار باد تا بردخواهان چیره شود و با دشمنان با یکزنشن پیروز گردد من خواستارم بر کینه توزان پیروز شود و بد کاران که بندار و گفتارو کردار بد دارند از پیرامونش دور مانند خواستارم با اندیشه و گفتار و کردار نیک همه بد اندیشان را نابود سازد ، از پاداش نیک ، خوشنامی ، آسایش تن وروان برخوردار باد زندگی او دراز باد تا نیکو کاران را پاداش و بدکاران راسزا دهد . فروغستان نیك پارسایان ، بهترین جای پاکان که روشن و سراسر خرمی است برای او آرزومندم ایدون باد آنچه آرزوی ماست .

باز برای نمونه در نامه دینی یشتها از پیوند شاهان مانند جمشیدپیشدادی و کیخسرو کیانی با مردم یاد کرده است دریاری و راهنمائی و دلسوزی برای مردم : که جمشید بر تارك کوه ، یزدان پاك را ستایش کرد و از وی این کامیابی را خواست که ازبرای مردمان ایران آسیب و گزند و ناتوانی و درد را دور دارد و زمینهای کشاورزی و دام آنها را افزون نماید و ویرا توانائی دهد تا سیر مردم در برابر گزند های اهریمنی باشد.

باز بفرکیانی درود فرستاده شده و یاد آوری کرده است کیخسرو از این فربرخوردار بود پیروزی اهورا داده داشت و فرمانهای نیک میداد و برای مردم آرزوی توانائی و فرزندان زیاد و هوشمند کرده است واز برای همه زندگی دراز و خوش بختی و درمان آسیبها را آرزو کرده است و نیز آرزو کرده است مردم بدکار ودشمن نابکار مانند افراسیاب وبرادر گناهکارش کرسیوز را به کینخواهی پدرش سیاوش ببسزا رساند .

هنگامیکه کاوه سردار بزرگ ایران ازستم آژی دهاك بدکردار بستوه آمد به فریدون گروید و مردم نیز به یاری فریدون برخاستند تا آنجاکه مردان بزرگ وبازاری وپیشه ورهمه نبردافزار بردست گرفته جزو لشگرفریدون شدند واژی دهاك ستمگررا دستگیر ساختند و فریدون از یاری مردم بسرداری کاوه و درسایه درفش کاویانی بفیروزی رسید.

هنگامیکه افراسیاب ایران را ویران کرده بود و کیخسرو به شاهی رسید نخست کاری که کردسراسرایرانزمین را رهسپرد و خارستانها را شارستان کرد کشاورزان را زمین وتخم ودانه دادو باژ آنها را بخشید و مردم همه جا شاه را گرامی پذیره نمودند و فردوسی در شاهنامه آورده است .

چوخورشیدشمشیرخشان کشید
شب تیره گشت ازجهان ناپدید
برآمد ز درگاه آواز نای
بزرگان سوی شاه کردند رای
چوطوس وچوگودرز وگیو دلیر
چو گرگین وگستهم ورهام شیر
گرانمایگان نزد شاه آمدند
بدان نامور بارگاه آمدند
چو انبوه گشتند برپیشگاه
چنین گفت شاه جهان با سپاه
بخواهم که بینم سراسر زمین
همه مرز ایران با آفرین
بدین رای گشتند یکسر مهان
که پویند و بینند ایرانیان
همه بوم ایران سراسر بگشت
به آباد و ویرانی اندرگذشت
به پیمود این بوم ایران براسب
از اینمرز تا خان آذرگشسب
بسی شهر دیدنداز ایران خراب
تبه گشته از جور افراسیاب
همه خسته از رنج افراسیاب
همه دل پراز خون ودیده پرآب
کشاورز گریان و ناشاد بود
زمینها تو گوئی بفریاد بود
هرآن بوم و برکان نه آباد بود
تبه بود و ویران ز بیداد بود
از آنجا سوی شهر دیگرشدی
همه خارسان در نوردیدی
هرآنجا که ویران بد آباد کرد
دل همگنان از غم آزاد کرد
درم داد و آباد کردش بگنج
ز داد و ز بخشش نیامد برنج
بکسترد گرد جهان داد را
بکند از زمین بیخ بیداد را
هنگامیکه خواست پادشاهی
خودرا پایان دهد مردمرا چنین
اندرز داد و مردم همه از وی
خواستند که از اندیشه خود
روی گرداند فردوسی بزرگ
در شاهنامه آورده است .
خروشی برآمد ز ایران سپاه
که خورشید برچرخ گمکرد راه
پس پرده ها کودك ومرد و زن
بکوی و ببازار و در انجمن
زن و مرد ایرانیان صد هزار
خروشان برفتند با شهریار
همی گفت هرکس که شاها چه بود
که روشن دلت شد پرازداغ ودود
گر از لشگر آزادر داری همی
مراین تاج را خوار داری همی
بگوی وتو ازگاه ایران مرو
. . . . . .
همه خاك باشیم اسب ترا
پرستنده آذرگشسب ترا
همه پیش یزدان ستایش کنیم
به آذرکده در نیایش کنیم
مگر پاك یزدان ببخشد بما
دل روشنت بردرخشد بما

ولی کیخسرو پاسخ داد

بدانید کاین کار من ایزدیست
نه فرمان دیو است وناخردی است
اگر دیو بردی مرادل ز راه
تبه کردمی بیشتر زین سپاه
ردان را سراسر بیازردمی
گوان را همه خوندل خوردمی
کشاورز را تخم بیرمدمی
ز بیداد هرگز نترسیدمی
به آتشکده آب در بستمی
تن موبدانرا همه خستمی
چومن دورم از کژی وبدخوئی
بمینو همی ره برم از نوی
هنگامیکه ارجاسب تورانی
به بلخ آمد مردم برای جانبازی
در راه شاه و میهن تاآنجائی
که از بازارها بیرون آمدند و
بی جنگ افزار با دشمن ایران
و شاه به نبرد برخاستند .
ز کهرم چو لهراسب آگاه شد
همی گشت و با رنج همراه شد
بیزدان چنین گفت ای کردگار
توئی برتر از گردش روزگار
نگهدار دین و تن و توش من
همان نیز بینا دل و هوش من
ببلخ اندرون سامداری نبود
وزان گرزداران سواری نبود
بیامد ز بازار مردم هزار
چنان چون نه زیبنده کارزار
چوتوران سپاه اندر آمد به تنگ
گرفتند بازاریان ساز جنگ
بهرسو که باره برانگیختند
همان خاك با خون برآمیختند
ز بهر شهنشاه و ایران زمین
همه جانفشاندند در رزم و کین

سوم نامه های پهلوی

چنانکه در یادگار زریران آمده است : ویشتاسب به زریر چنین فرمود : به کوه بفان آتش بفرمای کردن، بشهر و پهلوانان بگوی که جز مغ مردان که آذر ورهرام پاسدارند ، مردم از ده تا هشتاد ساله هیچ نپایند چنان کنید که دو ماه دیگر بدرگاه وشتاسپ آئید ... پس همه مردم بدرگاه وشتاسب بسان سپاهی آمدند دهل و شیپور بزدند و درستخمك (کرنای) بانگ کردند ، کاروانی پدید آمد پیلبانان برپیل برفتند، شتربانان با شتر و ورتیندار به ورتین (گردونه) ، تبرك بسیار بود کیشها پرازنیر و زره و جوشن وگاروان ایران چندان بود که بانگششان بر آسمان میشد

چنانکه دیده میشود مردم از همه گروه درهنگام سختی شاه خودرا یاری میدادند و شوخی نیست ازده تا هشتاد ساله به سپاهی پیوستند و آهنگ نبرد دشمن برای پیروزی شاه و میهن کردند .

خاستگاه پیشینه پیوند شاه و مردم در تاریخ نوشته وپیراسته دهیاکو پورپرومرتیش نخستین شاه ماد از پایه «دهیوپتی» یا دهداری به پایگاه شاهی رسید و مردم وی را به فرمانروائی برگماشتند او سامانی درست کرد تا مردم بوی نزدیک شوند و دشواریهای خود را با وی در میان نهند یادر نامه ای برای وی بنویسند و پاسخ آنرا نوشته میداد، هگمتانه (جای همگانی) یا همدان پایتخت شد و مغانو دانشمندان و بزرگان در آنجا گردآمدند وبه شاه نزدیک بودند وجانشینان وی بدینگونه رفتار کردند تا کورش بنیانگذار شاهنشاهی ایران پدید آمد آن اندازه مردم وی دوست میداشتند که باو پدر میگفتند

گزنفون شاه شدن کوروش را چنین گفته است : کوروش میخواست پیشنهاد شاهی از سوی دوستانش بشود آنگاه که بار میداد دوستان و مردم می آمدند تاگزارش خود را به اوبدهند زیرا دوستی پیش دوست دیگر میرفت یا پسری پیش پدر، واین خیلی آسان بود - ازاینجا پیوند شاه و مردم استوار و دوستانه و یگانه بود واپسینها سامانی پدید آمد تا هرکس به نوبه خود با شاه درد دل نماید وگشایشی در کارش پدید آید.

کوروش به دوستانش گفت: دوستان یگانه ما باید سپاسگزار یزدان باشیم زیرا آنچه را خواستیم بما بخشید ولی اگر بهره آن چنین باشد که کسی نتواند دوستان خود را دیدار کند من با خورسندی از این پایگاه کناره گیری میکنم .!!

در نخستین بخشنامه داد و آئین مردمی ، همه گونه پیوند شاه و مردم با مردم و مردم و کردار) بویژه در دوره کوروش همه مردمان آزاد بودند و آزاده می زیستند و کشاورزان و پیشه وران در این برابری وبرادری انباز بودند چون همه را بیك چشم می دیدند (یعنی ایرانی) درهنگام ایسته دریاری دادن فرمانروایان بر یکدیگر پیشی میجستند وبا جانفشانی در جنك پیروزی شاهنشاه را فراهم می کردند ،اگر اندرزیدی درمیان آنها پیدا میشد آشکارا دیگران وپادشاه را از خرد خود آگاه می ساخت شاه بر کسی رشك نمی ورزید که یکی خودرا خردمندتر میداند بلکه وی را دلگرمی و پشتیبانی میداد تارای واندرزخود رانمایان سازد و آنکس که داناتر بود گرامی تر میداشتند این بود که شاه و کشور سربلند و آسوده بودند .

دوره ساسانیان

در کارنامه اردشیر بابکان آمده است . « سپس، اردشیر برگاه اردوان نشست، دادگسترد وسپهسالاران و موبدان راپیش خواند و فرمود این پادشاهی که یزدان بمن سپرد از یاری و جانفشانی شمایان بود - یزدان یاورتان باد .»

درباز گفت کهن یادشده که بویژه در جشنهای فروردین و مهرگان شاهنشاهان ساسانی بار همگانی میدادند شاه بر بلندی سواره می ایستاد وبدرد دل مردم رسیدگی میکرد چون با آنها از ته دل پیوند داشت و بیم داشت که ستمدیدگان از شکوه دربار وترس اززورمندان و ستمگران نتوانند دادخواهی کنند. فردوسی گوید

به میدان شدی بامداد پگاه
برفتی کسی کو بدی، دادخواه
و از آن پس جهاندار فریادرس
پذیرفتی ازجان ودل ، دادکس.

و نیز گویند تاآنجا که اگر کسی ازخودشاهنشاه، دادخواهی داشت، از یک سوی موبد موبدان وهیربدان هیربد وایران دبیر واز سوی دیگر دادخواه مینشست و داد خود رامیگفت و پیش از آنکه داوری آغاز گردد شاهنشاه میگفت «من در برابر یزدان، از شما داوری میخواهم و اگر از بیم یا ترس من از داوری درست چشمپوشی کنید، داور داوران (اهورامزدا) از گناه شما نخواهد گذشت ، آنگاه هیربدان هیربد میگفت «شاها انوشه زیوی که چون خدا خوشبختی مردم را خواسته است بهترین و دادگرترین شاه را برای کشور گزیده است و اگر بخواهد نیکخواهی شاه رابمردم نمایان سازد، سخنانی برزبان وی رواگردد مانند آنچه که مخدایگان برزبان راند، به دامخواهی رسید گی میشد اگر خدای نخواسته لغزشی از شاه دیده شد، انرا بسامان میرسانید وگرنه دادخواه بسزا میرسید. آیا نزدیکی شاه و مردم ازاین بیشتر میشود ؟ درود به ایران گهواره شاهان آزاد و مردم دوست .

در زمان انوشیروان هرکس که ارج و دانش بیشتری داشت گرامی تر بود و پایگاهش بلندتر، شاهنشاه بافروتنی ازوی پرسش میکرد و پاسخ میشنید وزبانزد است که دادخواهی نزدانوشیروان امد و گله ای از پدر شاهنشاه، غباد داشت - انوشه روان چون بشنود اب در دیده بگردانید و از تخت فرود آمد وتاج برزمین انداخت و از پیشگاه یزدان از کار پدرش پوزش خواست و انگاه بخواهش وزیر ودرباریان دوباره برتخت نشست- سخنانی که از وی بیادگار مانده است نمایانگر روشندلی و پیوند وی با مردم است از دفتر پهلوی اندرز انوشه روان خسرو اول غبادان: من چنین میدانم ازنزد هرمزد خدای امده ام و برای برانداختن زشتی و دروغ و گسترش مهر وداد بجهان آمده ام و دوستدار مردم بودم وبازنزد هرمزد خدای بازگشت خواهم کرد ، او از من داداشا «نیك اندیشی - بهترین راستی و درستی ، شهریاری مینوی راد مردی و فروتنی و رسائی می خواهد»

برای آزمون انوشیروان یکی از درباریان و کارآگاهان روزی بشاه گفت :

دگر گفت انوشه بدی جاودان نشست و خورو بزم با موبدان یکی گنجور بنده ای ایدر است که گنجش زگنج تو افزونتراست چنین پاد پاسخ که آری رواست که آن افسر پادشاهی ماست نگهبان گنج و روانش منم بکوشم که آنرا فزونتر کنم یکی گفت ای شهریار بلند انوشه بدی و زبدی بی گزند اسیران بیگانه ، آورده اند بسی شیرخوار اندرآن برده اند به امار گفت : انچه هستند خرد زدست اسیران نباید شمرد سوی مادرانشان فرستید باز بدل شاد و از خواسته بی نیاز هرآنکس که شد گشته درکارزار وزو کودک خرد بدیادگار چو نامش بدفتر بخواند دبیر درم پیش کودک برد ناگزیر چنین هم بسال اندرون چاربار زگنج ودرم داد باید هزار

هرکس نتواند رازدار پادشاه باشد بدرد زندگی نمی خورد .

بروزگار هخامنشیها ایرانیان آزادی داشتند (درپندار و گفتار و کردار) بویژه در دوره کوروش همه مردمان آزاد بودند و آزاده می زیستند و کشاورزان و پیشه وران دراین برابری وبرادری انباز بودند چون همه را بیك چشم می دیدند (یعنی ایرانی) درهنگام ایسته دریاری دادن فرمانروایان بر یکدیگر پیشی میجستند وبا جانفشانی در جنك پیروزی شاهنشاه را فراهم می کردند ،اگر اندرزیدی درمیان آنها پیدا میشد آشکارا دیگران وپادشاه را از خرد خود آگاه می ساخت شاه بر کسی رشك نمی ورزید که یکی خودرا خردمندتر میداند بلکه وی را دلگرمی و پشتیبانی میداد تارای واندرزخود رانمایان سازد و آنکس که داناتر بود گرامی تر میداشتند این بود که شاه و کشور سربلند و آسوده بودند .

دوره ساسانیان

در کارنامه اردشیر بابکان آمده است . « سپس، اردشیر برگاه اردوان نشست، دادگسترد وسپهسالاران و موبدان راپیش خواند و فرمود این پادشاهی که یزدان بمن سپرد از یاری و جانفشانی شمایان بود - یزدان یاورتان باد .»

درباز گفت کهن یادشده که بویژه در جشنهای فروردین و مهرگان شاهنشاهان ساسانی بار همگانی میدادند شاه بر بلندی سواره می ایستاد وبدرد دل مردم رسیدگی میکرد چون با آنها از ته دل پیوند داشت و بیم داشت که ستمدیدگان از شکوه دربار وترس اززورمندان و ستمگران نتوانند دادخواهی کنند. فردوسی گوید

به میدان شدی بامداد پگاه
برفتی کسی کو بدی، دادخواه
و از آن پس جهاندار فریادرس
پذیرفتی ازجان ودل ، دادکس.

و نیز گویند تاآنجا که اگر کسی ازخودشاهنشاه، دادخواهی داشت، از یک سوی موبد موبدان وهیربدان هیربد وایران دبیر واز سوی دیگر دادخواه مینشست و داد خود رامیگفت و پیش از آنکه داوری آغاز گردد شاهنشاه میگفت «من در برابر یزدان، از شما داوری میخواهم و اگر از بیم یا ترس من از داوری درست چشمپوشی کنید، داور داوران (اهورامزدا) از گناه شما نخواهد گذشت ، آنگاه هیربدان هیربد میگفت «شاها انوشه زیوی که چون خدا خوشبختی مردم را خواسته است بهترین و دادگرترین شاه را برای کشور گزیده است و اگر بخواهد نیکخواهی شاه رابمردم نمایان سازد، سخنانی برزبان وی رواگردد مانند آنچه که مخدایگان برزبان راند، به دامخواهی رسید گی میشد اگر خدای نخواسته لغزشی از شاه دیده شد، انرا بسامان میرسانید وگرنه دادخواه بسزا میرسید. آیا نزدیکی شاه و مردم ازاین بیشتر میشود ؟ درود به ایران گهواره شاهان آزاد و مردم دوست .

در زمان انوشیروان هرکس که ارج و دانش بیشتری داشت گرامی تر بود و پایگاهش بلندتر، شاهنشاه بافروتنی ازوی پرسش میکرد و پاسخ میشنید وزبانزد است که دادخواهی نزدانوشیروان امد و گله ای از پدر شاهنشاه، غباد داشت - انوشه روان چون بشنود اب در دیده بگردانید و از تخت فرود آمد وتاج برزمین انداخت و از پیشگاه یزدان از کار پدرش پوزش خواست و انگاه بخواهش وزیر ودرباریان دوباره برتخت نشست- سخنانی که از وی بیادگار مانده است نمایانگر روشندلی و پیوند وی با مردم است از دفتر پهلوی اندرز انوشه روان خسرو اول غبادان: من چنین میدانم ازنزد هرمزد خدای امده ام و برای برانداختن زشتی و دروغ و گسترش مهر وداد بجهان آمده ام و دوستدار مردم بودم وبازنزد هرمزد خدای بازگشت خواهم کرد ، او از من داداشا «نیك اندیشی - بهترین راستی و درستی ، شهریاری مینوی راد مردی و فروتنی و رسائی می خواهد»

برای آزمون انوشیروان یکی از درباریان و کارآگاهان روزی بشاه گفت :

دگر گفت انوشه بدی جاودان نشست و خورو بزم با موبدان یکی گنجور بنده ای ایدر است که گنجش زگنج تو افزونتراست چنین پاد پاسخ که آری رواست که آن افسر پادشاهی ماست نگهبان گنج و روانش منم بکوشم که آنرا فزونتر کنم یکی گفت ای شهریار بلند انوشه بدی و زبدی بی گزند اسیران بیگانه ، آورده اند بسی شیرخوار اندرآن برده اند به امار گفت : انچه هستند خرد زدست اسیران نباید شمرد سوی مادرانشان فرستید باز بدل شاد و از خواسته بی نیاز هرآنکس که شد گشته درکارزار وزو کودک خرد بدیادگار چو نامش بدفتر بخواند دبیر درم پیش کودک برد ناگزیر چنین هم بسال اندرون چاربار زگنج ودرم داد باید هزار

پایان

تبریکات

جنابان آقایان دکتر مسلم بهادری ودکتر محمدوفائی
انتصاب آن هم دوره‌های شایسته و عزیز را بمعاونت دانشکده پزشکی تهران‌وبیمارستان سینا تبریك گفته وموفقیت روزافزون آن همکاران ارجمند را آرزومندیم .
انجمن فارغ‌التحصیلان سال ۱۳۳۳ دانشکده پزشکی تهران

جناب آقای دکتر محمد سام وزیر محترم کشور
بانهایت شعف و سرافرازی انتصاب جنابعالی را بسمت وزیر کشور از طرف خود و اعضای انجمن شهر آمل تهنیت عرض نموده ، توفیق آن مقام ارجمند را در اجرای برنامه‌های انقلابی شاهنشاه آریامهر مسئلت مینماید .
رئیس انجمن شهر آمل ـ محمود پیرزاد
آ ـ ۴۴۳۹۴

جناب آقای دکتر محمد سام وزیر محترم کشور
بانهایت مسرت و افتخار انتصاب جنابعالی را بسمت وزیر کشور از طرف خود و کلیه کارمندان شهرداری آمل صمیمانه تبریك عرض نموده توفیق جنابعالی را در اجرای منویات مبارك شاهنشاه آریامهر آرزومند است .
شهردار آمل ـ رضا ایزدی
آ ـ ۴۴۳۹۲

تیمسار سرتیپ ابوالفضل موحدی
درجه سرتیپی شما را صادقانه و صمیمانه تبریك عرض مینمایم .
علی سرپرست
آ ـ ۱۹۲۳۵

تیمسار معظم سپهبد مشاور
مفتخرا ارتقاء درجه را به آن تیمسار معظم تهنیت گفته ترفیع درجه عالیتر و پیروزی تیمسار معظم را در راه خدمت بشاهنشاه عظیم‌الشان و بملك و ملت آرزو دارم .
سردفتر اسناد رسمی ـ ناهید
آ ـ ۴۴۳۸۸

تیمسار معظم سپهبد مشاور
ارتقاء درجه را با سرافرازی فراوان تبریك عرض‌نموده توفیق بیشتر تیمسار معظم را در خدمتگزاری به شاهنشاه آریامهر و میهن عزیز از خدای متعال مسئلت مینماید .
آمل ـ ذبیح‌الله مشائی
آ ـ ۴۴۳۹۰

تیمسار معظم سپهبد مشاور
بانهایت خوشوقتی ارتقاء درجه تیمسار را تبریك عرض نموده امیدواریم در خدمت بشاهنشاه آریامهر و میهن عزیز موفق باشید .
روحی مشاور ـ پرویزدادار
آ ـ ۴۴۳۸۶

سرور گرامی تیمسار سرتیپ حسین تسبیحی
ارتقاء درجه را از صمیم قلب بحضور عالی تبریك عرض نموده سلامتی و نیل بمقامات عالیتری را برای آن تیمسار ارجمند از خداوند بزرك بزرك آرزومندیم .
ملکیان و بانو
آ ـ ۱۹۲۲۹

دوست عزیزم جناب آقای دکتر ضیغمی
انتصاب شما را بمعاونت آموزش و پرورش ناحیه ۹ تبریك میگوییم .
کرمانشاه ـ صاحب‌یاری
آ ـ ۱۹۱۱۷

تیمسار ارجمند سپهبد مشاور
ارتقاء درجه تیمسار معظم را صمیمانه تبریك میگویم.
آمل ـ عزت‌اله مقدم
آ ـ ۴۴۳۴۸

جناب دکتر خدائیده ریاست محترم دانشکده دارو ـ سازی دانشگاه تهران
بانهایت خرسندی انتصاب شایسته آن همکار محترم‌را تبریك عرض نموده امیدواریم در پست جدید منشاء خدمات ارزنده‌ای شده و در پیشبرد اهداف داروسازی که اعتلای نام داروسازی کشور و بالابردن آموزش آن در سطوح بین‌المللی و همگامی با انقلاب فرهنگی واداری کشور است بیش ازپیش موفق باشید .
هیئت مدیره جامعه داروسازان ایران
آ ـ ۴۴۷۷۶۲

جناب آقای صادق احمدی وزیر محبوب دادگستری
انتصاب شایسته جنابعالی را در پست جدید تبریك‌عرض نموده و موفقیت آنجناب را در راه خدمت بشاهنشاه آریامهر و میهن عزیز و ملت ایران آرزومندم .
علی نیك مرداد
آ ـ ۴۴۷۷۳

تیمسار معظم سپهبد مشاور
ترفیع آن تیمسار محبوب که آرزوی قلبی بود تبریك عرض موفقیت روز افزونت را در خدمت بشاهنشاه آریامهر از خداوند متعال مسئلت دارد .
سرهنك فرهنگیان و بانو
آ ـ ۱۹۲۲۳

جناب آقای دکتر محمد سام
انتصاب آنجناب را بمقام وزارت کشور صمیمانه تبریك عرض می نمایم.
محمود ابتهاج
آ ـ ۱۹۲۰۷

تیمسار معظم سرلشگر نصرت‌اله انصاریان
ارتقاء درجه تیمسار معظم را تبریك عرض نموده سلامت و توفیق خدمت به شاهنشاه آریامهر و میهن عزیز را آرزو مینمائیم .
دکتر جلیل یزدانبخش . معصومی . محمد اسماعیل شاعری . فرزام بابائی . کیانی موحد
آ ـ ۱۹۱۹۹

تیمسار معظم سپهبد مشاور
با شادی فراوان نیل به درجه سپهبدی را صمیمانه‌تهنیت گفته توفیق روزافزون در خدمت برای آن تیمسار مسئلت داریم .
دکتر محمد مهدی جزایری و بانو
آ ـ ۱۹۱۸۷

جناب آقای مهندس میرجواد رضائی
انتصاب شایسته جنابعالی را بمعاونت مدیر کل‌صنایع وزارت اقتصاد صمیمانه تبریك عرض نموده‌وپیشرفت روزافزون جنابعالی رادر راه خدمت بمیهن عزیز و شاهنشاه آریامهراز پیشگاه خداوند متعال مسئلت مینمائیم و آرزوی مقام بالاتری را داریم .
اداره دخانیات ـ پرویز پیروزی و یداله اسفندیاری
آ ـ ۱۹۱۷۷

تیمسار معظم حسین تسبیحی
از صمیم قلب ارتقاء جنابعالی را بمقام سرتیپی تبریك عرض نموده و موفقیت آن تیمسار را در راه خدمت بشاهنشاه آریامهر ووطن از خداوند بزرك آرزومندیم .
مجتبی سیگاری و بانو
آ ـ ۱۹۱۶۷

جناب آقای دکتر نیك‌پی شهردار محترم پایتخت
انتخاب‌مجدد جنابعالی را بسمت شهردار پایتخت‌صمیمانه تبریك میگوئیم .
کارگران تعمیراتی سازمان آتش‌نشانی و خدمات‌ایمنی
آ ـ ۱۹۱۶۱

جناب آقای دکتر سام وزیر مفخم کشور
بابی شائبه ترین احساسات مقام وزارت کشور را تبریك عرض نموده توفیق روزافزون آن حضرت را درراه‌خدمتگزاری به رهبر عالیقدر شاهنشاه آریامهر و ملت شریف ایران‌ازایزد منان مسئلت دارد .
آ ـ ۴۴۳۷۴ **اصفهان ـ جلال کدیور**

آگهی استخدام رسمی

هواپیمائی کل کشوری طبق مفادقانون استخدام کشوری ۱۰۸ نفر را جهت مشاغل «الکتریسین- مکانیسین -تلفنچی - خدمتگزار - راننده وباغبان» ازطریق امتحان و مسابقه در گروه موقت شغلی بشرح زیر استخدام میکند .

الکتریسین -(۲ نفر برای بندرعباس‌وشیراز) مکانیسین -(۲۰ نفر برای بندرعباس . بوشهر . تبریز .رامسر . رشت .رضائیه. زاهدان . سنندج. مشهد .تهران .شیراز).

باغبان (۱۵نفر برای آبادان . اصفهان، اهواز. رامسر .رشت . رضائیه . زاهدان . شیراز. کرمان. کرمانشاه همدان و یزد).

خدمتگذار -(۵۹ نفر برای تهران .آبادان اصفهان . اهواز. بابلسر . بندرعباس .بوشهر . تبریز . رامسر ورشت . رضائیه .زاهدان .سنندج. شیراز . کرمان . کرمانشاه .گرگان و همدان.)

تلفنچی -(۷ نفر برای بندرعباس. بوشهر . رامسر . زاهدان . کرمان .همدان).

راننده (۳ نفر برای اصفهان . تبریز شیراز).

شرایط داوطلبان

۱ـ حداقل سن ۱۸ سال و حداکثر ۴۰سال تمام .
۲ـ داشتن دفترچه پایان خدمت و یا معافیت دائم از خدمت نظام‌وظیفه .
۳ـ متدین بیکی از ادیان رسمی کشور .
۴ـ مدرك تحصیلی قابل قبول برای داوطلبان مشاغل الکتریسین - مکانیسین - تلفنچی و راننده گواهینامه ششم ابتدائی تا دوره اول متوسطه است.
۵ـ مدرك تحصیلی قابل قبول برای داوطلبان مشاغل -خدمتگزار - باغبان و گواهینامه ششم ابتدائی‌تا کارنامه کلاس هفتم .
۶ـ بومی بودن در منطقه مورد تقاضا «منظور از بومی‌بودن این است که داوطلب بایستی متولد و حداقل یك سال ساکن منطقه انتخابی مورد تقاضا باشد .

حائزین شرایط میتوانند فرم ذیل را تکمیل کرده همراه با دو قطعه عکس ۶×۴ حداکثرتا آخر وقت اداری روز ۱۵ مهرماه ۵۰ به فرودگاه استان‌مربوطه ارسال دارند . به مدارك وتقاضاهائی که بعداز موعد مقرر به پست تحویل داده شود ترتیب اثر داده نخواهد شد .

برگ درخواست ثبت نام

نام ـ نام‌خانوادگی ـ نام‌پدر
سال تولد ـ شماره شناسنامه و محل‌صدور
آخرین مدرك تحصیلی ـ محل تولد ـ وضع خدمت نظام وظیفه
داوطلب شغل«فقط یك شغل»در شهرستان «فقط یك شهرستان»
نشانی کامل پستی ـ مدت اقامت در محل مورد تقاضا
تاریخ ـ محل امضاء داوطلب

تاریخ امتحان ساعت ۹ صبح روز های مشروحه زیردر مراکز ذیل بعمل خواهد آمد. داوطلبان بایستی یکروز قبل از امتحان برای دریافت‌پروانه ورود به جلسه امتحان و اطلاع از محل آن به فرودگاه هائیکه امتحان بعمل خواهد آمد مراجعه کنند.

		تاریخ امتحان
۱ـ داوطلبان شهرستانهای سنندج-همدان	ـ کرمانشاه	در فرودگاه کرمانشاه ۱۸ر۷ر۵۰
۲ـ داوطلبان شهرستانهای رضائیه	ـ تبریز	در فرودگاه تبریز ۱۸ر۷ر۵۰
۳ـ داوطلبان شهرستانهای بابلسر-رشت	ـ رامسر-	گرگان در فرودگاه رامسر ۱۸ر۷ر۵۰
۴ـ داوطلبان شهرستانهای کرمان	ـ بندرعباس	در فرودگاه کرمان ۲۴ر۷ر۵۰
۵ـ داوطلبان شهرستانهای شهرستان مشهد		در فرودگاه مشهد ۲۴ر۷ر۵۰
۶ـ داوطلبان شهرستان های شهرستان زاهدان		در فرودگاه زاهدان ۲۴ر۷ر۵۰
۷ـ داوطلبان شهرستانهای شیراز و بوشهر		در فرودگاه شیراز ۱ر۸ر۵۰
۸ـ داوطلبان شهرستان‌های آبادان -اهواز		در فرودگاه آبادان ۱ر۸ر۵۰
۹ـ داوطلبان شهرستانهای اصفهان- یزد		در فرودگاه اصفهان ۱ر۸ر۵۰

۳ـ۱ آ ـ ۴۳۶۴۰ **هواپیمائی کل کشوری**

شهری کوچك در درون شهر بزرگ تهران

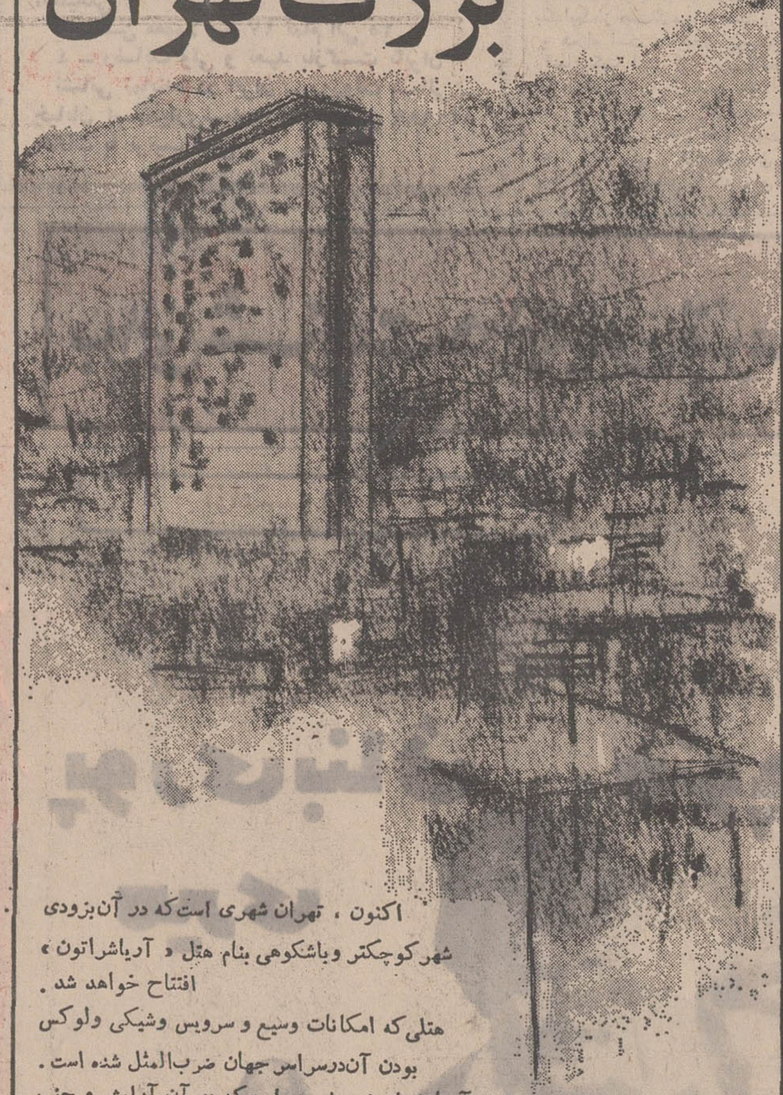

اکنون ، تهران شهری است که در آن بزودی شهر کوچکتر و باشکوهی بنام هتل « آریاشراتون » افتتاح خواهد شد .

هتلی که امکانات وسیع و سرویس وشیکی ولوکس بودن آن درسراسر جهان ضرب‌المثل شده است .

« آریا شراتون » شهری است که در آن آرامش و جنب وجوش رادر کنار یکدیگر میتوان یافت .

شما میتوانید از ۲۰۴ اطاق با دکوراسیون لوکس و مدرن دانمارکی و حمام . رادیو و تلویزیون اختصاصی استفاده کنید و یا از رستورانها وسالن کوکتیل و بارهای متعدد و چایخانه وروتیساری و استخرشنا وباغهای پر گل آن .

علاوه براینها دو سالن باشکوه برای برگذاری مهمانی‌ها وعروسی‌ها با گنجایش ۳۰۰۰ نفر و نیزاولین سالپر کلاب ایران با موزیك وآتراکسیون در انتظار پذیرائی ازشماست .

« آریا شراتون » براستی یك شهر کوچك است ، زیرا علاوه برآنچه گفتیم دارای دراگ استور ، عتیقه فروشی ، گلفروشی ، روزنامه فروشی ، سالن‌های آرایش برای بانوان و آقایان و گالریهای هنری است .

هواپیمائی ملی ایران . هما . در خدمت شما

آریا ـ شراتون تهران
Arya-Sheraton Hotel, Tehran, Iran
A WORLDWIDE SERVICE OF ITT

سند تاریخی «میرعماد» اصل است

بقیه ازصفحه ۷

خطازخود میرعمادیاازمعاصرین او باشد .

اصل معتبر کدامست

س ـ کدام‌یك معتبرترهستند؟

آقای موسوی ـ این‌نسخه‌که در کتابخانه ملی پاریس هست به اغلب احتمال مشق سایر خوشنویسان از روی‌نامه‌میرعماد به‌شاه عباس است و کتابخانه ملی پاریس آنرا بعنوان نامه میرعماد تلقی کرده اما نوشته های پشت قطعه آقای هدایت و بخصوص دو مهر کتابدار دربار سلطنت صفوی که یکی از آن ها مورخ ۱۱۷۱ است و کمتر از ۵۰ سال بامیرعماد فاصله دارد . همین چند مهردلیل‌این است که آنچه دردست آقای هدایت است نسخه اصلی‌است که خوشبختانه هنوز درایران است . البته درست است که ما پشت سند کتابخانه ملی پاریس را ندیده‌ایم اما همین بطور دربست می‌توانیم بگوئیم که سند اصلی همین سندآقای هدایت است .

س ـ نمی شود بوسیله‌عواملی کشف کرد که کدامیك اصیل هستند .

آقای موسوی ـ البته بوسیله تجزیه کاغذ و رنك ها می‌توان سن کاغذ را تشخیص داد ولی همانطور که گفتم نسخه آقای هدایت نسخه اصلی است .

درباره میرعماد

س ـ ممکن‌است قدری‌درباره میرعماد که می گویند بهترین خوشنویس ایران بوده گفتگو کنید ؟

آقای موسوی ـ میرعماد‌محققا بهترین وبزرگترین نستعلیق ـ نویس زمان خودش ، قبل وبعد از خودش است .

خطی که «میرعماد» آنرا به کمال رسانده از اواسط قرن هشتم با ترکیب دو شیوه خط نسخ وتعلیق شکل گرفت و با اینکه میرعلی تبریزی رابوجود آورنده‌اش می دانند بایدبگویم که طبق اسناد و مدارکی که‌در دست داریم خط نستعلیق صد سال قبل ازمرگ میرعلی‌تبریزی وجود داشته اما «میرعلی» آنرا تکمیل کرد و میرعماد نستعلیق تکمیل شده را به کمال‌زیبائی خود رسانده است . تولد «میرعماد حسنی سیفی قزوینی» حدود ۹۴۶ هجری‌است‌وبخلاف ادعائی که کرده‌اند میرعماد شیعه بوده و بسیار موردنظر شاه عباس. او نه تنهاشاگردان بی‌نظیری تربیت کرد بلکه نخستین زن خطاط ایران را بجامعه تحویل داد و این بانوی خطاط کسی‌جز «گوهرشاه»دختر خود او نبود و علاوه بر او پسرش میرزا ابراهیم نیزخطاط بسیار ماهری بوده است .

میرعماد در رجب ۱۰۲۴ شبی توسط عده‌ای بدخواه‌بقتل‌رسید که بعد شاه‌عباس قاتلین او را یافت و دستور داد آنها را به خونخواهی میرعماد چهار شقه کردند و بدروازه های اصفهان آویختند . مقبره میرعماد اینك د راصفهان‌درمسجد مقصودبیك مسگر قزوینی باقی است . میرعماد یکی‌از هنرمندان‌نادری است که آثارش را در زمان حیاتش چون برك زر می‌خریدند و شاید همین بزرگی و قدر و مرتبت باعث مرگ او شد .

ازصبح ۵ شنبه فقط در

سینماونک

اولین سینمای مبله وممتاز ایران

داستان عشقی پاك که در منجلاب گناه و فساد تباه شد

دخترلِه‌شده

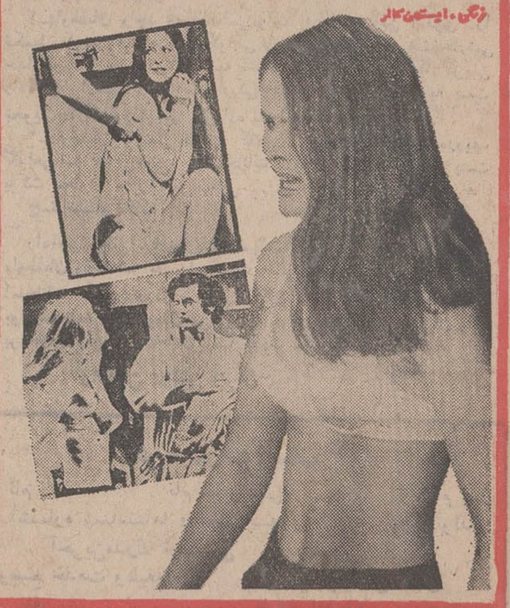

بازیگران: مادلین هیند ـ رنه آشرسون
دنیس واترمن ـ فیت بروک

تماشای این فیلم برای‌اشخاص‌کمترازه۱ سال ممنوع است

دیدار ازسالن مجلل سینما ونك باراحت‌ترین‌مبل که دردنیا بیسابقه‌است وبابهترین دکوراسیون‌و نور وصدا با پارکینك بزرك‌واختصاصی برای اولین‌بار شمارا بامفهوم واقعی سینماآشنامیسازد

سانسها ۱۵ر۱۱ صبح ـ ۱۵ر۳ـ ۳۰ر۵ ـ ۴۵ر۷ـ۱۰ بعدازظهر

روزهای سه‌شنبه ـ ۵ شنبه وجمعه هرهفته از ساعت ۵ تا ۸ بعدازظهر
ته دانسان در دانسینك درایوین ونك

هرهفته‌روز های جمعه‌ظهر چلو کباب‌در رستوران‌سینماونك

بزودی

یك فیلم شاد، شاد، شاد

جمیله ـ فیلم زندگی

خوشگلترین زن عالم

منوچهر وثوق
نزگس فروهر ـ جمشید مهرداد
مژگان ـ علی محزون
جمشید آریا ـ تجدد ـ عبدی
صفاپور

سوفیالورن و «مارچلو ماسترویانی» مشهورترین زوج سینمای ایتالیا که در فیلم «گل آفتابگردان» اشك بردیدگان شماآوردند، اینبار دریك فیلم‌کمدی جدید شما را از خنده روده بر میکنند

آغاز هفته پنجم نمایش در

سینما پارامونت

سوفیالورن ـ مارچلو ماسترویانی

در فیلمی از دینو ریزی

همسر کشیش

The Priest's Wife

پخش از برادران وارنر

رم قبل از مسیح
بعد از «فلینی» !

آغاز چهارمین هفته نمایش در

شهر قصه

عباس‌آباد ـ جنب سینماشهر فرنك ـ تلفن ۶۲۷۲۹۰

این فیلم فقط یکبار درایران آنهم در شهر قصه نمایش داده میشود .

دنیس از: فدریکو فلینی

ساتیریکون

SATYRICON بانوین ورنگی

باشرکت
مارتین پالمر ـ هایرام کلر
ماکس بوزن ـ ماگالی نوئل
گوردون‌میچل و... کاپوسین
بخشی ازکمپانی یونایتد آرتیست

سانسها ۱۱ صبح ۳۰ر۲ـ ۵ ـ ۳۰ر۷ ـ ۱۰ بعد از ظهر گیشه سینما شهر ـ قصه همه روزه برای رزرو بلیط آماده است

یکعمر سعادت

بایکعمر ماهی

۸ هزارتومان

جایزه بانك پارس

در بانك پارس پس‌انداز کنید تا علاوه بر دریافت بهره یك عمر ماهی هشت هزار تومان جایزه بگیرید

وزه

جوایز ۵ سری بلیطهای

اعانه ملی

بمیمنت جشن شاهنشاهی ایران

۲۵ میلیون تومان

پر از اسکناس

۱۰ میلیون تومان

پول نقد

قیمت فقط ۳۰ ریال

برای استفاده از جوایز بزرگ و استثنائی اولین سری بلیطهای مخصوص اعانه ملی

فقط تا فردا فرصت دارید

آگهی اصلاحی

در آگهی شماره ۵۰۴۶ر۶ـ ۲۸ر۵ر۵۰ مندرج در روزنامه رسمی کشور شماره ۷۷۴۲ حق‌امضاء مندرج‌در صورت جلسه مورخ۲۶ر۴ر۵۰ شرکت سهامی خاص ایران آرنیت از قلم افتاده که بدینوسیله اصلاح میگردد . حق امضاء با آقای مدیر عامل و یکی از اعضاء هیئت مدیره بامهر شرکت خواهد بود .م‌الف ۸۵۸۵

رئیس اداره ثبت شرکتها و مالکیت صنعتی .مهدی نراقی

آ ـ ۴۴۹۵۸

ازفرداصبح درسینماهای حافظ ـ ادئون

بولوار ـ ایفل ـ و... درایوین سینماونك

دو نیزه . . دو بازو . . دو مرد دلیر ـ یکی قد بلندو دگر سربزیر ! !

چیچو و فرانکو در فیلم رنگی

پهلوون پنبه

قابل توجه جویندگان کار در رشته های زیر

۱ـ سکرترزن یا مردباتسلط بزبان انگلیسی
۲ـ دیپلمه فنی در رشته های برق . مکانیك .پرسکاری با آشنائی بزبان انگلیسی وانجام خدمت وظیفه یا معافیت دائم.
۳ـ کارگراسکلت‌سازاتومبیل متقاضیان شغل در رشته‌های فوق بمرکز کاریابی‌تهران‌واقع در خیابان امیر آباد خیابان رهنما ـ پلاك ۲۳ مراجعه‌نمایند.
م الف ۸۶۹۱

اداره کل اشغال وزارت کارو امور اجتماعی
۱ـ۲ آ ـ ۴۴۹۶۴

آگهی دعوت صاحبان سهام

بنا به‌تقاضای پیش‌از خمس صاحبان سهام شرکت سهامی‌ترمیلا بدینوسیله از کلیه سهامداران دعوت میشود که در جلسه‌مجمع عمومی فوق‌العاده روز چهارشنبه مورخ ۲۲ر۷ر۵۰ ساعت ۶ درمحل شرکت واقع در خیابان شاه پاساژ آلومینیوم شماره ۳۲۱حضور بهمرسانند .

دستور جلسه :

۱ـ تجدید نظر در انتخاب هیئت مدیره
۲ـ انتخاب بازرس
۳ـ اتخاذ تصمیم راجع به خط مشی آینده شرکت
۴ـ در صورت لزوم تبدیل نوع شرکت یا تبدیل به یکی از انواع شرکتهای مقرر در قانون .
۵ـ تجدید نظر و اصلاح در مواد ۲۲و۲۹ در صورت لزوم سایر مواد اساسنامه .

رئیس هیئت مدیره شرکت‌سهامی ترمیلا ـ اسدالله رضائی
آ ـ ۶۹۱۷۵

سپاسگزاری از بیمارستان کوروش‌کبیر شهرستان‌قزوین

بدین‌وسیله از جناب آقای دکتر نیرومند و دکتر آصف‌پور و خانم ایران بلوری و کلیه اعضا و کارکنان بیمارستان‌نامبرده که در بهبودی اینجانب کوشا بوده‌اند کمال تشکر را دارم .

مصطفی علی‌بابازاده
آ ـ ۴۴۳۶۸

آگهی نوبت اول

چون در اجرای اصل یازدهم منشور انقلاب شاه و ملت و به استناد تصویبنامه شماره ۹۶۴۰ ـ ۳۰ر۵۰ انجمن محترم شهر و تائید شماره ۲۱۰۰۱ـ۱۷ر۵۰ استانداری محترم خراسان، شهرداری در نظر دارد بلوار کمربندی را برابر طرح و نقشه مصوبه شورای‌عالی شهرسازی احداث نماید لذا مراتب در اجرای مواد ۱۶ و ۱۷ قانون نوسازی و عمران شهری بمنظور اطلاع عموم و مالکین محترم منازل و مستغلاتی که در مسیر خرابی بلوار مذکور واقع میشوند بشرح زیر آگهی و اعلام میدارد :

۱ـ طول خیابان معادل ۱۹۰۰ متر و عرض آن بتفاوت ۳۰ و ۳۳ و ۵۰ متر .
۲ـ مبلغ کل غرامت پیش‌بینی شده برابر ارزیابی که بعمل آمده بالغ بر ۴۲۵۹۷۱۵ ریال
۳ـ مبلغ کل مرغوبیت پیش‌بینی شده برابر ارزیابی که بعمل‌آمده بالغ بر ۳۶۸۱۰۶۸ ریال میباشد بدینوسیله اعلام و ضمنا تاریخ‌شروع باجرای طرح از تاریخ اول مهرماه ۵۰ بمدت سه ماه میباشد و مدت اعتراض مدت‌دوماه از تاریخ نشر اولین آگهی (همین آگهی) بوده و محل پذیرش اعتراض دفتر شهرداری مشهد است . ضمنامفاد جامع ارزیابی معموله در سالن تحتانی شهرداری برای ملاحظه عموم الصاق شده است .

معترضین باید ذیل‌اعتراض نشانی‌کامل خودرا تعیین فرمایند. در ضمن نتیجه ارزیابی هریک از مالکین بوسیله پست سفارشی بمالک و یا متصرف مربوطه ارسال و مفاد آگهی در معابر و محل شهرداری نیز الصاق میگردد .

شهردار مشهد . دکتر معتمدی
م الف ۸۵۷۸ ۱ـ۳ آ ـ ۴۰۰۲

آگهی مناقصه

مرکز آموزش ترویج کشاورزی‌کرج واقع‌درمسیر جاده شاهدشت در کیلومتر ده جنوب کرج تجدید ایزولاسیون بامهای معمولی و براس و طاقهای قوسی در حدود چهارهزار متر مربع را زیرنظر دفتر فنی وزارت کشاورزی بمناقصه میگذارد . پیشنهاددهندگان میتوانند برای بازدید از محل و دریافت مشخصات فنی همه‌روزه در ساعات اداری به مرکز آموزش ترویج کشاورزی مراجعه نمایند . پیشنهاد دهندگان بایستی مبلغ ۷۵۰۰۰ ریال بحساب شماره ۸۹۲ مرکز آموزش دربانک تعاون کشاورزی کرج برداخت و رسید آنرا ضمیمه پیشنهاد خود نمایند . پیشنهاددهندگان میتوانند تا آخر وقت اداری روز شنبه ۱۷ر۷ر۵۰ پیشنهادات خود را لاک و مهر شده به‌دفتر مرکز آموزش تحویل و رسید دریافت دارند . پیشنهادات رسیده در ساعت ۱۰صبح روز دوشنبه ۱۹ر۷ر۵۰ دردفتر مرکزآموزش با حضور اعضای‌کمیسیون باز و قرائت خواهد شد. حضور پیشنهاددهندگان درجلسه کمیسیون آزاد است ، چنانچه برنده مناقصه ظرف مدت ۵ روز حاضر به انعقاد قرارداد طبق مشخصات دفتر فنی نگردد سپرده به نفع مرکز آموزش ضبط و با نفر بعدی قرارداد منعقد خواهد شد . برنده مناقصه باید پس از انعقاد قرارداد ظرف مدت چهل روز عملیات ایزولاسیون را خاتمه داده و تحویل نماید و بازای هرروز تاخیر مبلغ چهارهزارریال جریمه دیرکرد پرداخت نماید .

مرکز آموزش در رد یا قبول یک یا کلیه پیشنهادات مختار است . عوارض و مالیات ، هزینه آگهی و سایر هزینه‌های قانونی که باین مناقصه تعلق بگیرد ، بعهده برنده مناقصه است . ضمنا مرکز آموزش مختار است تا حدود ۲۵ در صد از جمع کل مورد مناقصه راافزایش یا کاهش دهد . به پیشنهادات مبهم و مشروط و همچنین پیشنهاداتیکه بعد از انقضای مدت مقرر در آگهی برسد ترتیباثر داده نخواهد شد .

مرکز آموزش ترویج کشاورزی کرج
۱ـ۲ آ ـ ۴۴۳۷۶

آگهی تغییرات در شرکت سهامی خاص دولالاند ایران ثبت شده بشماره ۱۴۱۳۷

DELALANDE IRAN (S.A., PRIVEE)

طبق صورتجلسه مورخ ۶۱ر۱۳۵۰ هیئت مدیره شرکت مذکور آقای پیرهنری موریس لوترا PIERRE HENRY دارای گذرنامه شماره ۷۵۶ـ۹۹۳ـ۷۵ بسمت مدیر شرکت برای مدت یك سال انتخاب گردید مشارالیه میتواند مکاتبات و کلیه‌چکها وبروات و اسناد تجارتی و تعهدآور شرکت را بتنهائی امضاء کند ضمنا هریك از آقایان ریموند پرادات RAYMOND PRADAT وروبرودوبل OBERT DOUBLE نیز بتنهائی حق امضاء کلیه چك ها و بروات و اسناد تعهداور شرکت را دارند و همچنین‌دارای کلیه اختیارات لازم جهت اخذ اعتبار و تسهیلات از قبیل وام و ضمانت‌نامه از کلیه بانکها و موسسات انجام کلیه تشریفات ومراجعه بدفاتر اسناد رسمی و امضاء کلیه اسناد و مدارك مربوطه میباشند .

رئیس اداره ثبت شرکتها ومالکیت صنعتی
م الف ۸۵۸۴
آ ـ ۴۴۹۵۶

سپید و سیاه

شماره مخصوص پائیز
مجله سپید وسیاه
امروز منتشر شد
اسرار سحر وجادو
وطلسم‌های خوشبختی

که از هزاران سال قبل میان مردم رایج است برای اولین بار در ایران بوسیله یك جادوگر دانشمند فاش میشود .
برای بی‌تاب کردن معشوقه از عشق ـ برای برگرداندن یك مسافر که خانه و خانواده را ترك کرده ـ برای سرد کردن عشق معشوقه در دل شوهر برای بازکردن گره های کور زندگی برای جلب دوستی میان زن‌وشوهر ناسازگار ـ برای برآوردن‌حاجات چه کار ها می‌کنند .
همه اینها را سپید و سیاه برای شمافاش می‌کند

آگهی دعوت مجمع عمومی عادی‌بطور فوق‌العاده شرکت سهامی نورد و لوله اهواز

بدینوسیله ازصاحبان سهام شرکت سهامی نورد و لوله اهواز دعوت می‌نماید در مجمع عمومی عادی شرکت که بطور فوق‌العاده روز یکشنبه دوم آبان ماه ۱۳۵۰ ساعت چهار بعدازظهر در ساختمان بانك کار واقع‌در خیابان حافظ‌طبقه پنجم تشکیل می‌گردد شخصا و یا توسط‌وکیل طبق ماده ۴۲اساسنامه‌حضور بهمرسانند

دستور جلسه عبارتست از انتخاب اعضاء اصلی واعضاء علی‌البدل هیئت مدیره که دوره ماموریت آنها در ۲۲ آبان ماه ۱۳۵۰ تمام خواهد شد .

هیئت مدیره شرت سهامی نورد و لوله اهواز آ ـ ۱۹۱۹۵

آگهی

قبول کارآموز تکنیسین اطاق‌عمل

مرکز پزشکی فیروزگر جهت طی دوره کارآموزی اطاق عمل‌عده‌ای داوطلب از بین دارندگان ششم متوسطه (رشته طبیعی یا ریاضی از طریق مسابقه و مصاحبه میپذیرد.

داوطلبان میتوانند حداکثر تا پایان ۱۳ر۷ر۵۰ تقاضای خود را همراه با فتوکپی آخرین مدرك تحصیلی، دوقطعه عکس ۴×۳ فتوکپی شناسنامه ویا رونوشت آن و فتوکپی معافیت و یاخاتمه خدمت‌سربازی توسط پست سفارشی بنشانی خیابان زاهد ، کارگزینی مرکز پزشکی فیروزگر ارسال دارند کارت ورود بجلسه امتحان در تاریخ ۲۰ر۷ر۵۰ در محل مرکز پزشکی فیروزگر توزیع خواهد شد. تاریخ و محل‌امتحان در کارت مشخص گردیده

ضمنا باطلاع میرساند که دوره مزبور بمدت ۶ ماه خواهد بود و هیچگونه هزینه تحصیلی پرداخت نخواهد شد و طی دوره نامبرده هیچگونه تعهد استخدامی را برای این مرکزایجادنمینماید م‌الف ۸۴۸۰

کارگزینی مرکز پزشکی فیروزگر

اسامی قبول‌شدگان امتحان ورودی

آموزشگاه بهیاری بویه

گروه دختر

ساعت ۸ صبح روز شنبه دهم‌مهر ماه

۱ـ طاهره آرزومند
۲ـ طاهره بهرامیان
۳ـ مریم تابان
۴ـ فاطمه شوکت‌آبادی
۵ـ نرگس جلینی
۶ـ شیرین جندقی
۷ـ طیبه ذاکری
۸ـ اقدس ذاکریان
۹ـ شکوفه رام
۱۰ـ سوسن رضائی
۱۱ـ فروغ رضویان
۱۲ ـ صنوبر پاویل سفلائی
۱۳ـ فاطمه برزوئی
۱۴ ـ انسیه پورباقر
۱۵ـ منصوره پیکانی
۱۶ ـ اشرف جانفزا
۱۷ ـ آمنه جهانی کندری
۱۸ ـ فاطمه چراغعلی
۱۹ ـ عصمت خواجه
۲۰ ـ طاهره رامجمنی
۲۱ ـ هما رحیمی
۲۲ـ وجیهه رستگاری
۲۳ ـ گل‌بین رضاعلیپور
۲۴ ـ عصمت سرابیان
۲۵ ـ شهین سلاخی
۲۶ ـ معصومه سیسانی
۲۸ـ طولی سپاس مقدم
۲۹ـ طیبه شاهراری
۳۰ ـ معصومه‌شفابخش
۳۱ ـ مهری شفیعی
۳۲ ـ خیریه عمرانی
۳۳ـ فریده‌ناریابی همدانی
۳۴ ـ ربابه فردوسی
۳۵ ـ زهرا فلاحی
۳۶ ـ فریما کشاورز
۳۷ ـ صدیقه کلانتری
۳۸ ـ عزت گذری
۳۹ ـ لیلی لندی
۴۰ ـ ظریفه مولائی
۴۱ ـ شهین همائی
۴۲ ـ شهین اسلامی
۴۳ ـ فاطمه صفاری
۴۴ـ زهرا بیگم طاهری
۴۵ ـ صدیقه طاهری
۴۶ ـ مولود طاهری
۴۷ ـ فاطمه عبدالهی
۴۸ ـ ذلیخا اوجغاز
۴۹ـ هما عزیزی
۵۰ ـ فاطمه علیزاده
۵۱ ـ بهناز فرخ‌زاد
۵۲ ـ حمیده قنبری
۵۳ ـ معصومه کهیش علیان
۵۴ ـ زهرا کلستانی
۵۵ـ زهرا محسنی مقدم
۵۶ـ سکینه مرحمتی
۵۷ـ عزت مظفری
۵۸ ـ صغرا نیازمند
۵۹ ـ عزت ولیزاده
۶۰ ـ جهان هاشمی
۶۱ ـ آسیه ـ یغمائی

گروه پسر

ساعت ۸ صبح روز پنجشنبه هشتم مهر ماه

۱ـ غلامحسین اکملی
۲ـ بایرمدردی امیری
۳ـ روح‌الله نمکی
۴ـ عبدالکریم کاشفی
۵ـ حاجی‌محمد دیمجی
۶ـ مجید جان‌پرور
۷ـ سعید جان‌پرور
۸ـ قدرت‌اله فیاض
۹ـ حماالدین چمنی
۱۰ـ رجب محمد نجاری
۱۱ـ محمدحسین فرهنگی
۱۲ـ محمدرضا سیاه‌بالائی
۱۳ ـ خسرو تقی‌زاده
۱۴ ـ علیرضا امیری
۱۵ ـ ابراهیم شیرخانی
۱۶ ـ عبدالحمید رحیمی
۱۷ـ سیدعلی‌اکبر زنجانی
۱۸ـ محمود قزوینیان
۱۹ ـ صهابه پاویز
۲۰ ـ امام بردی بانک
۲۱ ـ محمود سمنانی
۲۲ ـ رمضانعلی قرمجلو
۲۳ ـ سید قاسم سید عصائی
۲۴ ـ هدایت ایران‌نژاد
۲۵ـ جمعه‌علی شادکام
۲۶ ـ عباس کربلائی ابراهیمی
۲۷ ـ غلام آزاده توکلی
۲۸ ـ داود آهنگری
۲۹ ـ حسین قره‌اوغلانی
۳۰ ـ تقی چایچی

آ ـ ۴۴۳۵۴ ۱ـ۳

آگهی شهرداری تهران

شهرداری پایتخت باستناد قانون نوسازی در نظر دارد طرح تقاطع خیابان نادرشاه و عباس‌آباد را بزطبق نقشه مصوبه‌انجمن شهر که به‌تائید وزارت کشور رسیده اجراء نماید لذا مراتب به استناد ماده ۱۷ قانون نوسازی و ماده ۵ آئین‌نامه تبصره ۲ماده ۱۶ قانون مذکور باطلاع آقایان علی اقبال هارطونیان ـ محمد روستائی و حکیم‌فر مالکین املاك واقع در مسیر طرح میرسد که با مراجعه به اداره کل املاك شهرداری واقع در خیابان ایرانشهر شمالی طبقه چهارم کاخ شهرداری‌نقشه و سیاهه‌ارزیابی را ملاحظه نموده و چنانچه بارزیابی شهرداری اعتراض دارند ظرف دو ماه از تاریخ نشر اولین آگهی اعتراض کتبی خودرا منضم به رونوشت سند مالکیت با قید نشانی کامل به اداره مذکور تسلیم ورسید دریافت دارند . ضمنا تاریخ اجرای طرح مذکور از اول مهرماه ۱۳۵۰ تا یکسال خواهد بود .

شهردار پایتخت
۱ـ۴۴۸۳۶ ۱ـ۲

مراسم اولین سری قرعه کشی جوایز حسابهای ذخیره بانك اصناف ایران درسال ۱۳۵۰

سری اول‌قرعه‌کشی حسابهای ذخیره بانك اصناف ایران روزپنج‌شنبه اول مهردر تلویزیون ملی ایران با همکاری آقای کمال‌الدین مستجاب‌الدعوه انجام شد .

قبل از شروع مراسم قرعه‌کشی وی خطاب بتماشاگران و عموم علاقمندان ودارندگان حساب ذخیره چنین اظهار داشت : بطوریکه کرارا باطلاع عموم رسیده برندگان جوایز حسابهای ذخیره بانك اصناف ایران در صورتی برنده جوایز اصابت شده خواهند بود که لااقل مبلغ یکهزار ریال یا بیشتر موجودی داشته باشند و چنانچه موجودی حساب ذخیره برنده جایزه ممتاز هفت بار شتر اسکناس مبلغ یکصد و پنجاه تومان‌یا بیشتر باشد علاوه برهفت بارشتر اسکناس هموزن خود نیز پول دریافت خواهند داشت سپس با اظهار خوشوقتی اعلام نمود که خوشبختانه این مراسم در آستانه جشنهای شکوهمند دوهزار و پانصدمین سال بنیان‌گذاری شاهنشاهی ایران انجام میشود که با حضور نمایندگان محترم دولت و نظارت کنندگان بر اجرای مراسم قرعه‌کشی کار قرعه‌کشی را شروع مینمائیم آنگاه ضمن‌اجرای ترانه های جالب خانم سوسن ، قرعه‌کشی شروع و اسامی برندگان بشرح زیر اعلام گردید :

	دارنده حساب ذخیره شماره		ممتاز ۷ بار شتر اسکناس
آقای عباس سمیعی	» » »	۳۰۱۶ شعبه کاشان برنده جایزه	یکصد هزار ریالی
خانم نیره گرجیها	» » »	۱۱۱۰۱ شعبه نارمك برنده جایزه	» » »
خانم ملیحه کثیری	» » »	۱۰۲۶۸ شعبه بابل برنده جایزه	» » »
آقای نورالهدی دلائلی	» » »	۲۱۴ شعبه شیراز برنده جایزه	» » »
آقای قدیر مسکینی	» » »	۱۰۱۲۳ شعبه هرسین‌برنده جایزه	» » »
آقای صفر بابا	» » »	۱۴۱۲۹ شعبه قزوین‌برنده جایزه	» » »
خانم اختارالزمان جهانبانفرد	» » »	۱۸۸۱۱شعبه‌بازارتهران‌برنده‌جایزه	» » »
خانم طیبه طباطبائی زرقندی	» » »	۹۸۱۱ شعبه قم برنده جایزه	پنجاه هزار ریالی
خانم مهرنوش صمیمیان	» » »	۱۲۷۹۷ شعبه رضائیه برنده‌جایزه	» » »
خانم فاطمه گل	» » »	۱۱۲۴۲ شعبه کاشان برنده‌جایزه	» » »
آقای مهد کنعانیان	» » »	۴۴۵۸۱ شعبه مرکزی برنده‌جایزه	» » »
آقای میرهاشم میر مجلسی	» » »	۱۱۳۰۹ شعبه لاهیجان برنده‌جایزه	» » »
آقای سیروس امیر خسروی	» » »	۴۲۲۲۴ شعبه مرکزی برنده‌جایزه	» » »
خانم لیلی رفیعی	» » »	۱۱۸۱۸شعبه شیروخورشید برنده	» » »
آقای ستار ستاری وحید	» » »	۱۲۹۹۱ شعبه تبریز باجه‌محسنی	برنده جایزه پنجاه هزار ریالی
آقای عباس توکلی	» » »	۱۰۲۶۱ شعبه بابل برنده جایزه	» » »
خانم حمیده برادران	» » »	۵۵۰۰ شعبه رضائیه برنده جایزه	» » »
آقای محمود رضا کلچون	» » »	۱۰۷۹۱ شعبه تبریز برنده جایزه	» » »
آقای کاظم ظفر صابریان	» » »	۲۵۰۰۲ شعبه اصفهان باجه‌محلسی	» » »
خانم زهرا بانیانی	» » »	۱۰۸۸۶ شعبه تهران‌نوبرنده‌جایزه	» » »
خانم فاطمه جعفری	» » »	۱۵۳۰۲ شعبه قم باجه شاه برنده	» » »

آگهی اسامی قبول‌شدگان امتحان ورودی

آموزشگاه بهیاری بویه

گروه دختر

ساعت ۸ صبح روز شنبه دهم‌مهر ماه

۱ـ طاهره آرزومند
۲ـ طاهره بهرامیان
۳ـ مریم تابان
۴ـ فاطمه شوکت‌آبادی
۵ـ نرگس جلینی
۶ـ شیرین جندقی
۷ـ طیبه ذاکری
۸ـ اقدس ذاکریان
۹ـ شکوفه رام
۱۰ـ سوسن رضائی
۱۱ـ فروغ رضویان
۱۲ ـ صنوبر پاویل سفلائی
۱۳ـ فاطمه برزوئی
۱۴ ـ انسیه پورباقر
۱۵ـ منصوره پیکانی
۱۶ ـ اشرف جانفزا
۱۷ ـ آمنه جهانی کندری
۱۸ ـ فاطمه چراغعلی
۱۹ ـ عصمت خواجه
۲۰ ـ طاهره رامجمنی
۲۱ ـ هما رحیمی
۲۲ـ وجیهه رستگاری
۲۳ ـ گل‌بین رضاعلیپور
۲۴ ـ عصمت سرابیان
۲۵ ـ شهین سلاخی
۲۶ ـ معصومه سیسانی
۲۸ـ طولی سپاس مقدم
۲۹ـ طیبه شاهراری
۳۰ ـ معصومه‌شفابخش
۳۱ ـ مهری شفیعی
۳۲ ـ خیریه عمرانی
۳۳ـ فریده‌ناریابی همدانی
۳۴ ـ ربابه فردوسی
۳۵ ـ زهرا فلاحی
۳۶ ـ فریما کشاورز
۳۷ ـ صدیقه کلانتری
۳۸ ـ عزت گذری
۳۹ ـ لیلی لندی
۴۰ ـ ظریفه مولائی
۴۱ ـ شهین همائی
۴۲ ـ شهین اسلامی
۴۳ ـ فاطمه صفاری
۴۴ـ زهرا بیگم طاهری
۴۵ ـ صدیقه طاهری
۴۶ ـ مولود طاهری
۴۷ ـ فاطمه عبدالهی
۴۸ ـ ذلیخا اوجغاز
۴۹ـ هما عزیزی
۵۰ ـ فاطمه علیزاده
۵۱ ـ بهناز فرخ‌زاد
۵۲ ـ حمیده قنبری
۵۳ ـ معصومه کهیش علیان
۵۴ ـ زهرا کلستانی
۵۵ـ زهرا محسنی مقدم
۵۶ـ سکینه مرحمتی
۵۷ـ عزت مظفری
۵۸ ـ صغرا نیازمند
۵۹ ـ عزت ولیزاده
۶۰ ـ جهان هاشمی
۶۱ ـ آسیه ـ یغمائی

گروه پسر

ساعت ۸ صبح روز پنجشنبه هشتم مهر ماه

۱ـ غلامحسین اکملی
۲ـ بایرمدردی امیری
۳ـ روح‌الله نمکی
۴ـ عبدالکریم کاشفی
۵ـ حاجی‌محمد دیمجی
۶ـ مجید جان‌پرور
۷ـ سعید جان‌پرور
۸ـ قدرت‌اله فیاض
۹ـ حماالدین چمنی
۱۰ـ رجب محمد نجاری
۱۱ـ محمدحسین فرهنگی
۱۲ـ محمدرضا سیاه‌بالائی
۱۳ ـ خسرو تقی‌زاده
۱۴ ـ علیرضا امیری
۱۵ ـ ابراهیم شیرخانی
۱۶ ـ عبدالحمید رحیمی
۱۷ـ سیدعلی‌اکبر زنجانی
۱۸ـ محمود قزوینیان
۱۹ ـ صهابه پاویز
۲۰ ـ امام بردی بانک
۲۱ ـ محمود سمنانی
۲۲ ـ رمضانعلی قرمجلو
۲۳ ـ سید قاسم سید عصائی
۲۴ ـ هدایت ایران‌نژاد
۲۵ـ جمعه‌علی شادکام
۲۶ ـ عباس کربلائی ابراهیمی
۲۷ ـ غلام آزاده توکلی
۲۸ ـ داود آهنگری
۲۹ ـ حسین قره‌اوغلانی
۳۰ ـ تقی چایچی

آ ـ ۴۴۳۵۴ ۱ـ۳

آگهی پذیرش دانشجودر موسسه عالی علوم سیاسی و امور حزبی برای دوره لیسانس و فوق‌لیسانس

موسسه‌عالی‌علوم سیاسی و امور حزبی حزب ایران‌نوین برای سال تحصیلی ۵۱ـ ۱۳۵۰دردو دوره لیسانس‌و فوق‌لیسانس تعدادی دانشجو با شرایط زیر می پذیرد :

الف ـ دارا بودن دیپلم کامل متوسطه در یکی از رشته های ریاضی ـ طبیعی ـ ادبی برای دوره لیسانس و دارا بودن دانشنامه لیسانس از یکی از دانشکده های معتبر داخلی و یا خارجی برای دوره فوق لیسانس

ب ـ دارا بودن گواهی‌نامه پایان خدمت وظیفه یا معافیت دائم

ج ـ مواد امتحان کتبی برای داوطلبان دوره لیسانس (زبان انگلیسی ، فارسی ، اطلاعات عمومی) و برای دارندگان دوره فوق لیسانس (زبان انگلیسی و اطلاعات عمومی) خواهد بود

ت ـ گذراندن امتحان کتبی ورودی
ث ـ توفیق در مصاحبه
چ ـ وجه دریافتی بابت امتحان ورودی مسترد نخواهد شد

چ ـ کلاس های دوره لیسانس صبح و بعداز ظهر و کلاس های دوره فوق لیسانس بعدازظهر ها خواهد بود

کلیه داوطلبان باید مبلغ پانصد ریال بحساب شماره ۱۵۰۰۰ بانك تهران چهارراه پهلوی شاهرضا بسپارند و فیش آنرا همراه با فتوکپی مدرك تحصیلی : دو قطعه عکس ، یك برك رونوشت شناسنامه و فرم تکمیل شده‌زیررابه نشانی خیابان فرح شمالی ، خیابان عرب شیبانی ، شماره ۳۰ موسسه علوم سیاسی و امور حزبی با پست سفارشی ارسال دارند

کلیه مدارك باید طوری ارسال شوند که قبل‌از روز ۱۰ مهرماه سال ۱۳۵۰ بدبیرخانه موسسه عالی واصل شوند . تاریخ توزیع و محل دریافت کارت های ورود به جلسه و تاریخ برگزاری امتحان ورودی بعدا اطلاع داده خواهد شد .

برای کسب هرگونه اطلاع داوطلبان می توانند به تلفن ۷۷۴۵۵۳ مراجعه نمایند .

موسسه عالی علوم سیاسی و امور حزبی

نام	نام خانوادگی	نام‌پدر
شماره شناسنامه	محل صدور	تاریخ صدور
نوع‌مدرك		
نشانی‌دقیق	شهر	خیابان
پلاك	شماره تلفن	

آگهی استخدام

پشتیبانی منطقه ۳ بمنظور تکمیل کادر درجه‌داری یگانهای تابعه نیروی زمینی شاهنشاهی تعدادی دانش آموز با شرایط زیر استخدام مینماید واجدین شرایط میتوانندهمه‌روزه‌باستثنای روزهای پنجشنبه و جمعه از ساعت ۸ صبح الی سه بعد از ظهر با در دست داشتن عین شناسنامه عکسدار و یک قطعه عکس پرسنلی و مدرك تحصیلی به مدیریت پرسنل پشتیبانی منطقه ۳ واقع در خیابان عباس آباد تهران مراجعه و ثبت نام نمایند .

شرایط :

۱ـ تابعیت دولت شاهنشاهی ایران . متدین به یکی ازادیان رسمی کشور . داشتن گواهی نامه قبولی سوم متوسطه‌دارندگان مدرك تحصیلی بالاتر حق تقدم خواهند داشت .
۴ـ حداقل سن ۱۸ سال و حداکثر ۲۵ سال تمام .
۵ـ عدم اعتیادات مضره . داشتن سلامت کامل جسمانی و عقلانی بگواهی اداره بهداری نیروی زمینی شاهنشاهی .
۷ـ نداشتن سوءپیشینه کیفری بگواهی مراجع‌صلاحیتدار. داشتن نجابت شخصی و حسن شهرت خانوادگی .
۹ـ سپردن تعهد خدمت در نیروی زمینی شاهنشاهی برابر مقررات و قوانین جاری ارتش .
۱۰ـ نداشتن همسر و فرزندان و کسان تحت تکفل وسپردن تعهد مبنی برعدم تاهل تا پنج سال .
۱۱ـ حداقل قد ۱۶۰ سانتیمتر
۱۲ـ معرفی ضامن معتبر بگواهی شهربانی یا ژاندارمری محل .

دوره آموزشگاه گروهبان یکسال بوده و در مدت مزبوردانش آموزان شبانه روزی بوده و علاوه بر جیره و لباس و وسائل نیست ماهیانه مبلغ۱۲۵۰ریال بعنوان‌کمک‌هزینه‌دریافت‌خواهد کرد .

دانش آموزان پس از طی دوره آموزشگاه و موفقیت در آزمایشهای مربوطه بدرجه گروهباندومی مفتخر و ترفیعات بعدی‌آنان برابر مقررات استخدام نیروهای‌مسلح شاهنشاهی میباشد . ضمنا علاوه بر حق و مزایای درجه مربوطه بدرجه داران پس از کسب مهارت و خدمت در صف مزایای مخصوص داده میشود .

فارغ‌التحصیلان آموزشگاه گروهبانی برابر احتیاجات یگانهای نیروی زمینی شاهنشاهی به رسته های مختلف اختصاص داده خواهد شد . م‌الف۸۵۷۰

فرمانده پشتیبانی منطقه ۳

قابل توجه

قبولشدگان امتحانات ادواری سال ۱۳۴۹ سازمان امور اداری و استخدامی کشور

راه‌آهن دولتی ایران طبق مفاد قانون استخدام کشوری ده نفر را برای تصدی شغل حسابدار در گروه موقت شغلی چهار برای‌خدمت در (زنجان ۵نفر- اهواز ۲نفر-تبریز ۳ نفر)استخدام می کند .

الف ـ شرایط داوطلبان
۱ـ دارا بودن دیپلم کامل متوسطه
۲ـ دارابودن گواهی نامه قبولی در امتحانات ومسابقات‌ادواری سال ۱۳۴۹ (چهل‌ونه) سازمان امور اداری و استخدامی کشور .
۳ـ گذاندن دوره تخصصی حسابداری

ب ـ ترتیب‌نامنویسی
۱ـ داوطلبان واجد شرایط می‌توانند فرم زیر این آگهی را تکمیل کرده وهمراه باعین‌گواهی نامه‌قبولی خودرا باپست‌سفارشی حداکثر تاتاریخ ۲۵ر۷ر۵۰ به نشانی تهران ـ اداره کارگزینی راه‌آهن ارسال‌دارند .بمدارکی که‌بعداز این تاریخ به پست تحویل داده شود ترتیب اثرداده نخواهد شد .
۲ـ داوطلبان بایستی نشانی کامل ـ نوع دیپلم وشماره‌ردیف گواهی‌نامه قبولی‌خودرا درامتحانات ادواری باخط خوانا پشت پاکت محتوی مدارك بنویسند .

ج ـ ترتیب‌استخدام

راه‌آهن دولتی‌ایران درپایان مهلت نام‌نویسی گواهی نامه های داوطلبان واجد شرایط رابه تعداد کافی وبه ترتیب تقدم قبولی در امتحانات نگهداری‌کرده ازدارندگان آنها برای اقدامات‌بعدی بوسیله نامه دعوت بعمل می آورد وگواهی‌نامه های داوطلبان زائد براحتیاج رابرای صاحبان آنها عودت میدهد. م‌الف ۸۵۶۸

راه‌آهن دولتی ایران

فرم درخواست

نام ـ نام خانوادگی ـ نام پدر
شماره شناسنامه و محل صدور ـ تاریخ‌تولد
آخرین‌مدرك تحصیلی و تخصصی
وضع خدمت وظیفه ـ نشانی کامل
تلفن ـ تاریخ امضاء

وزارت جنك
نیروی زمینی شاهنشاهی

آگهی مناقصه شماره ۱ خرید ونصب قفسه‌بندی انبار

هنك هوانیروز اصفهان خرید و نصب قفسه‌بندی انبار مربوطه را برابر برك شرایط و مشخصات موجود به مناقصه میگذارد .

پیشنهاد دهندگان میتوانند با مراجعه بر کن ۴ هنك هوانیروز اصفهان و ملاحظه و دریافت برك شرایط و مشخصات معامله پیشنهاد خود را طبق مفاد مندرج در شرایط معامله تنظیم و تا ساعت ۹ صبح روز ۸ر۱ر۵۰ بدفتر کن ۴ هنك هوانیروز واقع در فرودگاه اصفهان تسلیم نمایند . م الف ۸۵۷۶

رکن چهارم هنك هوانیروز اصفهان
آ ـ ۴۴۳۹۸

آگهی اعزام مشمولان قانون خدمات اجتماعی زنان

کلیه مشمولان قانون خدمات اجتماعی زنان که در تهران‌در موعد مقرر (از اول شهریور ماه تا ۱۰مهر ماه جاری) ثبت‌نام می‌نمایند درروز های تعین شده بشرح زیربایدجهت شرکت‌در مراسم قرعه‌کشی واعزام بمرکز آموزش سپاه دانش زنان واقع در خیابان قدیم شمیران (کوروش کبیر)خیابان معلم‌مراجعه نمایند.

۱ـ کلیه فارغ‌التحصیلان دانشگاه ها مدارس عالی ساعت ۸ صبح روز دوشنبه ۱۲مهر ماه ۱۳۵۰
۲ـ کلیه داوطلبان دیپلمه اعم از دیپلمه های سال جاری و سنوات گذشته‌ساعت ۸ صبح روز سه‌شنبه ۱۳مهر ماه ۵۰
۳ـ کلیه‌افراد غیر داوطلب دیپلمه‌زن ساعت ۸ صبح پنجشنبه ۱۵مهر ماه ۵۰م‌الف ۸۴۹۳

فرماندار تهران . افراسیابی
آ ـ ۴۳۷۵۴ ۱ـ۵

اطلاعات هوائی

تشریه‌ای که برای دانشجویان ایرانی منتشر میشود و هر روز بخارج از کشور ارسال میگردد قیمت ابونمان اطلاعات هوائی برای امریکایکسال ۲۲۰۰ ریال‌و برای‌اروپا یکسال۱۸۰۰ ریال‌تعیین شده است .

بدانشجویان ۲۵ درصد تخفیف داده خواهد شد

«آگهی استخدام رسمی»

هواپیمائی کل کشوری طبق مفاد قانون استخدام کشوری ۴۵ نفر را جهت مشاغل ذیل استخدام مینماید :

ردیف عنوان	شرایط تحصیلی	گروه موقت شغلی نوع خدمت	تعداد محل خدمت
۱ تکنیسین	دیپلم کامل‌ریاضی یافارغ‌التحصیل هنرستان صنعتی رشته مکانیك ۴	رسمی	۱۹ نفر تهران بندرعباس رضائیه زاهدان اصفهان
۲ حسابدار	دیپلم کامل متوسطه طی دوره تخصصی ۴	رسمی	۲نفر تهران آبادان
۳ متصدی اطلاعات پرواز دیپلم	کامل متوسطه آشنائی بیکی از زبانهای خارجی ۴	رسمی	۵ نفر ابادان اصفهان بندرعباس تبریز مشهد
۴ متصدی رفت و امد و توقف هواپیما ها (مارشالر)	گواهینامه‌سوم متوسطه وطی دوره تخصصی ۲	رسمی	۱۹ نفر اصفهان اهواز بندر عبارس بوشهر تبریز رامسر رشت رضائیه زاهدان سنندج کرمان کرمانشاه مشهد یزد

شرایط داوطلبان :

الف ـ دارابودن گواهینامه قبولی در امتحانات ادواری سال ۱۳۴۹ سازمان امور اداری و استخدامی کشور

ب ـ متقاضیان واجد شرایط میتوانند فرم ذیل این آگهی را تکمیل نموده بضمیمه عین گواهینامه قبولی امتحانات ادواری سال ۱۳۴۹ همراه با دو قطعه عکس ۴×۶ با پست سفارشی حداکثر تا تاریخ ۱۵ر۷ر۵۰ به نشانی تهران : خیابان شاهرضا مقابل دانشگاه خیابان دانشگاه هواپیمائی کل کشوری اداره کارگزینی ارسال دارند.

ج ـ به مدارك و تقاضا هائیکه بعد از موعد مقرر به پست‌تحویل شود ترتیب اثر داده نخواهد شد

د ـ متقاضیان شاغل در سایر دستگاه ها و سازمان های دولتی باید موافقت نامه اداره متبوعه خود را همراه با سایر مدارك‌ارسال نمایند

ه ـ داوطلبان باید نشانی کامل نوع دیپلم شماره و ردیف گواهینامه قبولی خود را در امتحانات ادواری سال ۱۳۴۹ با خط خوانا در پشت پاکت محتوی مدارك بنویسند

و ـ تاریخ و محل آزمایش و مصاحبه مربوطه مجددا در جراید باطلاع متقاضیان خواهد رسید

هواپیمائی کل کشوری

برك درخواست

نام خانوادگی ـ نام

یك مسابقه بیسابقه وجالب

همهٔ دوستان رابرای شرکت دراین مسابقه خبر کنید

یک کاپ «ماندانا» یک بلیط دوسره تهران ـ لندن، ده جایزه بزرگ و یک جشن باشکوه باشرکت معروفترین هنرمندان کشور جایزه این مسابقه است

اطلاعات بانوان به مناسبت برگزاری جشن‌های دوهزارو پانصدمین سال بنیاد گزاری شاهنشاهی ایران ، یك مسابقه ابتکاری و فوق‌العاده جالب ترتیب داده است که لازم است همه اشنایان و دوستانتان را برای شرکت در این مسابقه خبر کنید .

کلیه مادرانی که اسامی تاریخی برای فرزندانشان چه دختر وچه‌پسر ـ انتخاب کرده‌اند: ماندانا ، کورش ، داریوش، جمشید ، آزیتا ،بوراندخت ، ساسان ، بابك ...و صدها اسم تاریخی از این قبیل که در کتاب های تاریخ و افسانه‌های تاریخی آمده‌است میتوانندبرای شرکت در این مسابقه، کوپنی را که در این شماره‌چاپ شده و نمودار مشخصات آنان و اسامی‌فرزندانشان است پر کنندو همراه یك قطعه عکس شش در چهار خود (عکس مادر) به‌نشانی دفتر مجله اطلاعات بانوان (خیابان سپه ، ، خیابان خیام ساختمان‌جدید موسسه اطلاعات، دفتر اطلاعات بانوان) بفرستند. از یکی دو شماره اینده ، عکس مادران و اسامی فرزندان چاپ میشود .

کسانی که مایل نیستند عکسشان چاپ‌شود می توانند در زیر کوپن این مطلب را قید کنند.

همزمان با برگزاری‌مراسم‌جشن ها ، جشن‌بزرگی در تهران برگزار میشود و کلیه مادران و فرزندانشان که اسامی تاریخی دارند ، در این جشن شرکت می کنند .

ده مادر از ده استان ، در صورت امکان ، از طرف اطلاعات بانوان برای شرکت در این‌جشن پرشور به تهران دعوت میشود . در این جشن‌یك کاپ ماندانا به یکی از مادران ، یك بلیط دوسره تهران ـ لندن به یکی از مادران و ده جایزه‌بزرگ به ده ما تعلق خواهد گرفت . در جشن بزرگ و باشکوه اطلاعات بانوان‌معروفترین هنرمندان کشور بافتخار مادران و فرزندانشان برنامه اجرا خواهند کرد . چگونگی این مسابقه را برای یك‌یك دوستان و اشنیان‌تان بگوئید ، اگر خودتان فرزندی که اسم‌تاریخی‌داشته باشد ندارید،خواهر ،دوست و همسایه خود را تشویق کنید که دراین مسابقه عظیم شرکت جویند .

از همین امروز، همه می توانند در این‌مسابقه شرکت کنند .

کوپن مسابقه بیسابقه

مشخصات مادر :

نام ونام خانواده : شغل :

نشانی :

مشخصات فرزند :

نام ونام خانوادگی . . . شغل

۱ـ

۲ـ

۳ـ

مجله اطلاعات بانوان چهارشنبه‌ها منتشر میشود

آگهی مناقصه

کمیته ملی پیکار جهانی با بیسوادی حمل در حدود هفتصدتن کتاب بسته بندی شده در کارتنهای به وزن ۲۷ تا ۳۴ کیلو را از محل انبار کتاب واقع در سی متری نظامی چهارراه فرح‌به مقصد شهرستانهائی که کمیته تعیین می نماید به مناقصه می گذارد . شرکت های حمل و نقل می توانند پس از دریافت برگ شرایط مناقصه از دفتر کمیته پیشنهاد خودرا به ضمیمه برگ بستانکار بانکی به مبلغ ده هزار ریال که در حساب شماره ۷۳۲۱۷ بانك ملی ایران شعبه مرکزی منظور شده باشد تا ساعت ۱۰ صبح روز یکشنبه ۱۸ مهر ماه به دفتر کمیته واقع درخیابان خردمند شمالی شماره ۱۳۳ را تسلیم نمایند پیشنهاد های رسیده در ساعت ۱۰ همان روز در کمیسیون مربوط باز و قرائت خواهد شد .حضور پیشنهاددهندگان در جلسه مناقصه آزاد و کمیسیون در رد و یا قبول پیشنهاد های رسیده مختار است .

ضمنا پیشنهاد های واصله بعد از موعد مذکور و یا فاقد سپرده ترتیب اثر داده نخواهد شد و سپرده اشخاصی که برنده‌نشوند مسترد خواهد گردید .

آ ـ ۴۴۶۳۴ کمیته ملی پیکار جهانی با بیسوادی

آگهی استخدام

نیروی هوائی شاهنشاهی تعدادی ماشین‌نویس لاتین که حداقل دارای مدرك تحصیلی دیپلم کامل متوسطه بوده و آشنائی کامل به زبان انگلیسی داشته باشند با حقوق مکفی استخدام می نماید .

داوطلبان واجد شرایط میتوانند از تاریخ ۱۰ر۷ر۵۰ همه روزه باستثنای ایام تعطیل وروز های پنجشنبه از ساعت ۸ صبح الی ۱۰ بادر دست‌داشتن مدارك تحصیلی ـ دفترچه پایان خدمت زیر پرچم ویا برگ معافیت دائم ـ عین شناسنامه عکس‌دار و دو قطعه عکس بستاد فرماندهی نیروی هوائی شاهنشاهی کارگزینی غیرنظامیان واقع در خیابان فرح‌آباد ژاله دوشان‌تپه مراجعه نمایند .

م الف ۸۳۹۸ نیروی هوائی شاهنشاهی

آگهی استخدام

راه‌آهن دولتی ایران یك نفر مهندس تاسیسات را برای خدمت‌در تهران طبق مقررات قانون‌استخدام کشوری در گروه موقت شغلی شش به خدمت می پذیرد داوطلبان باید دارای شرایط ذیل باشند .

۱ـ دارا بودن دانشنامه مهندسی‌دررشته تاسیسات ـ مکانیك و یا برق و مکانیك .

۲ـ دارا بودن شرایط‌عمومی استخدامی

۳ـ حداکثر سن سی سال (متولدین ۱۳۲۱ ببعد)

داوطلبانیکه دارای شرایط فوق‌باشندمی‌توانند فرم زیرراتکمیل نموده همراه با یك قطعه عکس ۴×۶ و فتوکپی آخرین مدرك تحصیلی‌خود حداکثر تاتاریخ ۲۵ر۷ر۵۰ بوسیله پست سفارشی به نشانی اداره کل کارگزینی راه‌آهن درتهران‌ارسال دارند و ازداوطلبان واجد شرایط بوسیله نامه دعوت خواهد شد .

به تقاضانامه‌هائی که بعداز موعد مقرر به پست تحویل داده شود ترتیب اثرداده نمی شود . م‌الف ۸۵۶۹

راه‌آهن دولتی ایران

فرم درخواست

نام نام خانوادگی نام پدر

شماره شناسنامه و محل صدور تاریخ تولد

آخرین مدرك تحصیلی وضع خدمت‌وظیفه

نشانی کامل : امضاء

۱ـ۳

آ ـ ۴۴۷۱۴

آگهی بورس اطلاعات فنی در مورد ترانسمیسیون

دولت فرانسه برای سال ۱۹۷۲ دوبورس در رشته‌ترانسمیسیون برای استفاده کارمندان در اختیار دولت ایران میگذارد .

مدت بورس ۲ ماه است و تاریخ شروع ۲۱ فروردین ۱۳۵۱ میباشد .

کرایه برگشت و تحصیل بعهده مقامات بورس دهنده است .

شرایط داوطلبان

۱ـ اشتغال در وزارتخانه‌ها و موسسات دولتی

۲ـ دارابودن حداقل درجه مهندسی تلکمونیکاسیون یا رشته های مشابه .

۳ـ اشنائی به‌زبان فرانسه .

۴ـ حداقل سن ۲۸ سال و حداکثر ۵۰ سال .

۵ـ دارا بودن چند سال سابقه خدمت و تجربه در امور مربوط به بورس .

داوطلبان میتوانند با در دست داشتن معرفینامه مخصوص از دستگاه های مسئول امور بورسها در وزارتخانه ها وموسسات دولتی و یك قطعه عکس حداکثر تا روز سه‌شنبه ۱۳ مهر ماه ۱۳۵۰ جهت انجام تشریفات لازم به قسمت بورس های اداره کل بورسها و روابط بین‌المللی مراجعه نمایند . م الف ۸۵۴۵

سازمان امور اداری و استخدامی کشور آ ـ ۴۴۲۹۸

آگهی استخدام

سازمان بیمه های اجتماعی برای خدمت در درمانگاه های خود در تهران ـ گرگان ـ ـ کاشان ـ قزوین و بندر پهلوی و آباده شیراز بتعدادی پزشك نیازمند است .

داوطلبان میتوانند بمنظور آگاهی از شرایط استخدام باداره امور استخدامی واقع در خیابان آیزنهاور در طبقه چهارم مراجعه نمایند .

۱ـ۳ آ ـ ۴۴۲۴۰ سازمان بیمه‌های اجتماعی

آگهی استخدام

سازمان بیمه های اجتماعی برای خدمت در واحد های‌درمانی خود درتهران بچند نفرپزشك متخصص بیماریهای پوست وداخلی نیازمند است .

داوطلبان میتوانند بمنظور آگاهی از شرایط استخدام باداره امور استخدامی سازمان بیمه های اجتماعی واقع درطبقه چهارم در خیابان آیزنهاور مراجعه نمایند .

۱ـ۳ آ ـ ۴۴۲۳۶ سازمان بیمه‌های اجتماعی

BRAND MANAGERS

WE ARE a leading Iranian producer and distributor of different consumer goods products both for the domestic market and for exports.

WE ARE now building up a marketing organization to fill the needs for our future expansion.

WE ARE looking for young and dynamic men with the following attributes:

1. Maximum age — 35
2. Holding a university degree, preferably in a business subject.
3. Previous business experience in the field of marketing or sales desirable, but not essential.
4. Fluency in spoken and written Farsi and English.
5. The applicant must have completed his military service or must hold permanent exemption, not granted on medical grounds.

The employment will be on full time basis. The task of a brand manager is to handle the marketing of the brand or products assigned to him from the time the product is produced until it reaches the consumer. The task contains questions on packaging material, advertising, promotion, budgeting and sales forecasts. The successful applicants will be trained over a period of six months.

Please send your applications in English, enclosing a recent photograph, giving full details of education and previous experience to: P.O. Box 703, Tehran.

آگهی استخدام

شرکت سهامی ماشین سازی اراك تعدادی از افراد واجد شرایط زیر را که خدمت وظیفه خود را انجام داده و یادارای برگ معافیت دائم باشندجهت خدمت درقسمت‌های‌مختلف کارخانه ماشین سازی اراك واقع‌در شهرستان اراك با حقوق مناسب استخدام می نماید:

الف :

۱ـ مهندس صنایع باتحصیلات مهندسی صنایع یا الکترو ـ مکانیك و یا مکانیك آشنابه‌زبان انگلیسی و ۲ تا ۵ سال‌تجربه .

۲ـ مهندس طراح قالب‌وابزار باتحصیلات مهندسی مکانیك

۳ـ مهندس طراح محصول آشنابه زبان انگلیسی دارای حداقل یکسال تجربه.

۴ـ مهندس طراح تسلط‌به‌یکی اززبان‌های‌انگلیسی یاآلمانی ویا هردو باحداقل ۲ سال تجربه.

۵ـ مهندس مکانیك‌برای قسمت‌نصب ونگهداری وتعمیرات.

۶ـ مهندس برق‌جهت قسمت نصب و نگهداری و تعمیرات.

۷ـ مهندس دارای تجربه در امور حفاظت فنی.

ب :

۱ـ اپریتور دیگهای آبگرم باتحصیلات ششم ابتدائی تاسوم متوسطه وحداقل یك سال تجربه.

۲ـ کارگردیگهای آب‌گرم دارای مدرك ششم متوسطه وحداقل سه‌سال تجربه.

۳ـ فرزکار درجه یك باتحصیلات سوم متوسطه و لااقل پنج سال‌تجربه.

۴ـ کارگرفرزکار بامدرك ششم ابتدائی و ۱۰ سال تجربه.

۵ـ صفحه تراشکار با تحصیلات ششم‌ابتدائی و ۱۰ سال تجربه.

ج:

۱ـ مترجم زبان‌روسی ـ انگلیسی‌وبالعکس که‌ازعهده ترجمه‌متون فنی‌برآید.

۲ـ مترجم زبان‌روسی فارسی‌وبالعکس مسلط به ترجمه‌متون فنی .

۳ـ منشی باحداقل تحصیلات دیپلمه منشیگری یا بازرگانی‌و مشابه آنها با حداقل دوسال سابقه منشیگری وآشنائی کامل به‌زبان‌انگلیسی.

داوطلبان‌واجد شرایط می توانند همه‌روزه از ساعت ۷ر۵ الی ۱۲ و ۱۴ الی ۱۶ به کارگزینی شرکت ماشین سازی اراك واقع در تهران خیابان تخت جمشید نبش‌ملك الشعرای بهارشماره ۴۳۵ یامستقیما به‌کارگزینی کارخانه واقع در شهرستان‌اراك مراجعه نمایند.

شرکت‌سهامی ماشین‌سازی‌اراك

آ ـ ۴۴۷۳۲ ۴ ـ ۱

وزارت دارائی
اداره کل گمرکات خرمشهر
آگهی مزایده عمومی

اداره کل گمرکات خرمشهر به نمایندگی اداره کل گمرك مقدار دویست و پنجاه و ششهزار و سی کیلو (۲۵۶۰۳۰) کیلو آهن آلات متروکه و یك فله ماشین آلات قراضه موضوع‌اتش سوزی مورخ ۲۲ر۷ر۳۹ انبار صاحبجمعی میباشد بشرح زیر .

الف ـ آهن نبشی زنك‌زده کچ‌و معوج بوزن ۸۲۲۷۹ کیلو

ب ـ تیرآهن زنك‌زده کج‌ومعوج بوزن ۲۴۳۷۵۱ کیلو

ج ـ یك فله ماشین آلات قراضه در حدود دویست‌تن

به مزایده میگذارد پیشنهاد دهندگان

۱ـ برای آهن نبشی زنك‌زده کج و معوج مبلغ یکصد هزار ریال و برای تیرآهن زنك‌زده کج‌و معوج مبلغ دویست هزار ریال و برای ماشین آلات قراضه مبلغ سی هزار ریال جمعا سیصدو سی هزار ریال باید تضمین بانکی و یا قرضه دولتی و یا وجه نقد بحساب ۸۳۴ اداره کل گمرك در بانك مرکزی‌ایران و یا بحساب ۶۰۰۱ اداره کل گمرکات خرمشهر به بانکملی خرمشهر تسلیم و تضمین بانکی و یا اوراق قرضه و یا رسید بانکی راپیوست پیشنهاد خود نمایند .

۲ـ پیشنهادات بایستی در خرمشهر تا آخر وقت اداری روز چهارشنبه ۱۴ مهرماه ۱۳۵۰ لاکو مهر شده بدفتر اداره کل گمرکات خرمشهر با قید عبارت (مربوط به مزایده آهن الات متروکه و یك فله ماشین آلات قراضه) در قبال دریافت رسید تسلیم گردد .

۳ـ پیشنهادات واصله در ساعت هشت صبح روز پنجشنبه پانزدهم مهرماه ۱۳۵۰ در دفتر معاونت اداری کل گمرکات خرمشهر مفتوح و قرائت خواهد شد .

۴ـ باید ارزش هر قلم آهن آلات در پیشنهادات خود جداگانه و تفکیکا و بدون قلم‌خوردگی تعیین گردد .

۵ـ هرگونه هزینه احتمالی (ازقبیل مالیات‌و غیره) غیر ازهزینه نشر آگهی بعهده خریداران است .

۶ـ برنده مزایده باید در ظرف مدت پنج روز پس از اعلام قطعی نظر اداره کل گمرکات خرمشهر بهای پیشنهادی را پرداخت و کالا را در محوطه و یا انبار های اداره بندر خرمشهر تحویل بگیرد والا سپرده موضوع بند یك بنفع خزانه کشور ضبط و با برنده نفر دوم معامله خواهد شد ضمنا تسلیم پیشنهاد بمنزله قبول کلیه شرایط آگهی حاضر خواهد بود .

۷ـ به پیشنهادات فاقد تضمین بانکی و یا اوراق قرضه و یا قبض سپرده و یا فیش بانکی و همچنین مشروط و مبهم و یا به پیشنهاداتیکه بعداز موعد مقرر برسد ترتیباثر داده نخواهد شد .

۸ـ حضور پیشنهاد دهندگان در جلسه آزاد است ولی‌پیشنهاد حضوری ممنوع است .

۹ـ داوطلبان با دریافت مشخصات و مراجعه بدائره کالای متروکه و انبارداری مربوط میتوانند کالا را از نزدیك رویت نمایند ضمنا بایستی در پیشنهاد خود اقرار نمایند که از کالا و مشخصات آن اطلاع کامل دارم .

۱۰ـ اداره کل گمرکات خرمشهر مجاز خواهند بود تا ۲۵٪ از مقدار جنس را کسر و یا اضافه نماید .

۱۱ـ اداره کل گمرکات خرمشهر در رد و یا قبول‌یك یا کلیه پیشنهادات مختار است .

۱۲ـ سپرده نفر دوم مزایده تا عقدقرارداد با حائز حداکثر مسترد نخواهد شد . م الف ۸۵۶۰

مدیر کل گمرکات خرمشهر . پارسا

۱ـ۳ آ ـ ۴۴۱۰۲

آگهی شماره ۱۴۱ شرکت سهامی سازمان آب منطقه‌ای تهران

قبول درخواست انشعاب آب تصفیه شده‌واقع در محدوده ذیل:

شمالا :

بر جنوبی پارك‌وی بین خیابان های نیایش و پهلوی .

شرقا :

برغربی خیابان‌پهلوی بین پارك‌وی وخیابان اردنانس ژاندارمری.

جنوبا :

الف ـ بر شمالی خیابان اردنانس ژاندارمری بین خیابان های پهلوی و جمشید .

ب ـ بر غربی‌خیابان جمشید بین‌خیابان‌های اردنانس ژاندارمری و ونك .

ج ـ بر شمالی خیابان ونك بین خیابان های جمشید و نیایش .

غربا :

برشرقی خیابان نیایش بین خیابان ونك وپارك وی .

طبق نقشه موجود در اموربهره‌برداری شبکه و انشعاب‌سازمان درخواست انشعاب اب تصفیه شده می‌پذیرد ومتقاضیان میتوانند در صورت تمایل باتوجه به نکات زیر و رعایت مقررات‌درخواست انشعاب آب نمایند .

۱ـ ودیعه برای هر متر مربع مساحت مستغل تا دو هزار متر مربع از قرار متر مربعی ۱۲۵ ریال دریافت میشود .

۲ـ در صورتیکه تعداد متقاضیان بحد کافی برسد مدت انجام کارهای ساختمانی و لوله‌گذاری ۲۴ ماه از تاریخ تصفیه حساب ودیعه و هزینه انشعاب پیش‌بینی میشود .

۳ـ مدت قبول درخواست انشعاب از تاریخ ۱ر۷ر۵۰ تا آخر وقت اداری روز ۲۹ر۷ر۵۰ تعیین میشود .

بنا براین مالکان و ساکنان محترم محدوده فوق‌الذکر میتوانند برای تسلیم برگ اعلام تمایل و انجام تشریفات و پرداخت های لازم به امور بهره‌برداری شبکه و انشعاب این سازمان واقع در برخیابان ایران‌نوین مراجعه نمایند .

بدیهی است درخواست کنندگانی که بعد از فرصت مقرر مراجعه نمایند از تسهیلات و حق‌الویت متقاضیانی که در مهلت مذکور مراجعه کرده‌اند بهره‌مند نخواهند شد .

۴ـ اگر تعداد متقاضیان بحد کافی نرسد سازمان مراتب را به مشترکان اطلاع خواهد داد تا در صورت تمایل وجوه‌پرداختی را مسترد دارند . م‌الف ۸۵۶۳

مدیر عامل سازمان آب منطقه‌ای تهران (شرکت سهامی)

آ ـ ۴۴۷۲۴

شرکت ملی ذوب آهن ایران
آگهی مناقصه

شرکت ملی ذوب‌آهن ایران تهیه طرح و ساختمان و تحویل ۸ ایستگاه فرعی ترانسفورماتور ۴۰ر۰ر۲۰ کیلو ولتی ازواحد ساختمانی آریاشهرواقع در۳۵ کیلو متری شهر اصفهان را بمناقصه واگذار مینماید داوطلبان مایل بشرکت در این مناقصه میتوانند اسناد مناقصه و برگ مشخصات و نقشه های مربوط را در مقابل پرداخت مبلغ ۵۰ ریال از دبیرخانه قسمت کارپردازی شرکت واقع در خیابان پهلوی نبش خیابان تخت جمشیددریافت نمایند . پیشنهادات باید در پاکت لاك و مهر شده باذکر جمله مربوط بمناقصه تهیه و طرح و ساختمان و تحویل ۸ ایستگاه ترانسفورماتور تا ساعت ۹ صبح روز ۲۱ر۷ر۵۰ در مقابل اخذ رسید بدبیرخانه قسمت کارپردازی شرکت تحویل شود .

پیشنهادات واصله د رساعت ۹ر۵ صبح همانروز باز و قرائت میشود، حضور پیشنهاددهنده در جلسه‌مناقصه آزاداست. شرکت ملی ذوب آهن در ردو قبول یك یا کلیه پیشنهادات مختار است در صورتیکه برنده اول حاضر بعقد قرارداد نشود سپرده او ضبط از نفر دوم دعوت میشود در صورتیکه نفر دوم حاضر بعقد قرارداد نشود سپرده وی نیز ضبط خواهد شد . شرکت کننده در مناقصه باید معادل مبلغ ۴۰۰۰۰۰ ریال بصورت تضمین بانکی بعنوان سپرده شرکت در مناقصه در پاکت جداگانه بپیوست پاکت پیشنهاد ارسال نماید مدت تحویل ساختمان و تحویل ترانسفورماتور ها ۶ ماه از تاریخ انعقاد پیمان است به پیشنهاداتی ترتیب‌اثر داده خواهد شد که طرح آن بتصویب شرکت ملی ذوب‌آهن ایران برسد . پیشنهاد دهندگان بایستی هر ۸ دستگاه ترانسفورماتور را از یك کارخانه پیشنهاد دهد .

سایر شرایط د راسناد مناقصه مندرج است .

شرکت ملی ذوب آهن ایران

آ ـ ع ۴۳۷۳

گفتگوئی بااستادحبیب‌الله آموزگار

وسائل ارتباط جمعی بهترین حامی «زبان» است!

از رفتار افراطی نسبت بزبان باید خودداری کرد

گفتگوئی داشتیم با «استاد حبیب‌الله آموزگار»مولف اولین‌فرهنگ لغات فارسی درباره زبان فارسی و دگرگونی آن . آموزگار یکی از چهره‌های ادب معاصر است و بی‌شك خوانندگان با آثارجالب وی از جمله «خداشناسی ـ زن در آفرینش ـ زن در جامعه ـ عالم ارواح ـ ملکه اسلام ـ ابومسلم‌خراسانی ـ دستور زبان فارسی .....» آشنائی دارند .

آموزگار در کابینه‌اول مرحوم علا پست وزارت فرهنگ را عهده‌دار گردیده در سال ۱۳۳۴ تدریس اصول فن خطابه(در عرب وایران) در دانشکده الهیات به‌وی واگذار شد او هم‌اکنون دوران تقاعد را میگذراند و در منزل بکار تحقیق وتالیف مشغول است .

فارسی امروز

استاد آموزگار در ابتدای کلام اشاره‌به زبان فارسی امروز میکند و میگوید : به عقیده من زبان فارسی امروز بهترین‌و شیرین‌ترین و وسیع‌ترین زبان مکالمه و مکاتبه‌ای است . از لغات علمی و فنی‌که هر روز وارد همه زبانهای دنیا میشود زبان ما هم باید بهره‌مند گردد . زبان فارسی امروز (زبان مردم باسواد تهران) همان زبان حافظ و سعدی است و باید آنرا حفظ کرد و معایبش را مرتفع ساخت و کمبود آنرا از لغات فرهنگ عمومی شهرها و روستاها جمع‌آوری‌کرد و بر فرهنگهای فارسی افزود، آموزگار سپس اضافه میکند «متاسفانه در نهضت ادبی نو بنام «نثرنو» و «شعرنو» که پیش آمده تصرفاتی بنام خدمت بزبان فارسی (بنظر بنده از روی حسن‌نیت ولی با غفلت و اشتباه) در زبان فارسی پیش آمده که من متصرفین‌را بدوگروه افراطی و تفریطی تقسیم میکنم .

گروه تفریطی کسانی‌هستند که‌باصطلاح نیش قبر کرده دنبال زنده کردن لغات فارسی از زبان پهلوی و اوستا و متروك مانده‌های زبان دری میباشندو میخواهند این لغات کهنه و مرده سابق را از آثار قدیم بیرون آورده بجای لغات جا افتاده و دلنشین متداول امروز بگذارند . غافل از اینکه لغات متداول فعلی که در اصل عربی و ترکی و هندی بوده و در عرض هزار سال وارد زبان ما شده امروزدیگر فارسی است. موضوع ورود مبادله و تعویض لغات امروز امریست طبیعی و ناموس زبان. قانون نشوو ارتقاء ایجاب میکند که همانطور که کالاهای ساخت بشر درمیان افراد مختلف بشر معامله و مبادله میشود زبان نیز نمیتواند از این قانون مستثنی باشد چنانکه ظرف ۱۳۰۰ سال حدود ۳ هزار لغت‌اصلی عربی‌وارد زبان فارسی شد و مطابق دلایل موجود همین میزان‌لغت فارسی‌داخل زبان عربی گردیده که تقریبا یك ثلث آن پیش از اسلام و دوثلث آن بعد از اسلام بزبان عرب رفته است و آنها لغات فارسی را از حیث حرکت و حروف طوری تغییر داده‌اند که من‌باب مثل کلمه «ساروج» را به «صهرج» تبدیل کرده‌اند ، بهمین‌گونه در زبان هندی و پاکستانی هزاران لغت فارسی امروز متداول و معمول است و جزء زبان اردو و هندوستانی بشمار میرود.

گروه دوم یعنی افراطیون کسانی‌اند که متاسفانه از روی عدم توجه برای تجدید حیات زبان هزار سال پیش عرب که مایزحمت از دست داده‌ایم فعالیت میکنند . خوشبختانه شماره هردوگروه از تعداد انگشتان دست تجاوز نمیکند .

ازآقای آموزگار درباره نقش زبان محاوره‌ای و لهجه تهرانی سئوال میشود وی پاسخ میگوید :

همانطور که گفتم زبان رایج تهران‌زبان مکتب حافظ و سعدی است و با همین زبان است که ما امروزنظامی ـ مولوی ـ سعدی میخوانیم و میفهمیم و بهترین‌زبان برای محاوره به تصدیق‌مستشرقین‌فارسی زبان همین زبان است. واگر گاهی از آخرین جمله کلماتی حذف میشود از محسنات چشمگیر و گوش‌نواز زبان فارسی است و همین لهجه امروز تهرانی که به لهجه پیروان سعدی و حافظ نزدیکتر است اگر در حرکات به‌کسره یا ضمه بیشتر تمایل دارد بر شیرینی آن میافزاید. چنانکه مثلامباحثه ومذاکره به کسره حرف سوم اگر به‌فتح تلفظ کنیم که مطابق قاعده عربی است وگروه تفریطی مروج و علمدار آن‌اند بخوبی نامطلوبی و ناهنجاری‌آن مشهود میگردد و یا کلمه شیرین سزاوار ـ نمایش ـ نمودار که همه جا به‌کسر تلفظ میشود اگر آن را به فتح تلفظکنیم تاثیر بهتری دارد چرا که به شیوه پارسی نزدیکتر است.

آقای آموزگار در مورد پیشبرد زبان میگوید :

بنظر من اولین قدم برای پیش‌برد این زبان و حفظ لهجه امروزی که دنیاپسند و مطابق با روح آداب وارکان ملی ماست در درجه اول باید بوسیله کتاب ومعلم در دبستانها و در درجه دوم به وسیله روزنامه‌ها و مجلات وسخنرانی اقدام موثری بشود برای تکمیل وتقویت لهجه فارسی امروز بهترین عامل رادیو وتلویزیون است بشرطی که از حدود کتاب و معلم وروزنامه و سخنرانی‌خارج نشود ولی از نظر فرهنگ عامه درنمایش های‌تفریحی بطور استثنا بمنظور وقت گذراندن و تفریح شنونده وتماشاگریکار بردن اصطلاحات عامیانه مانعی ندارد.

فرهنگ‌ها

نظر آقای آموزگاررادر باره فرهنگ‌های فارسی میپرسیم .

وی اظهار میدارد در این مورد من اعتقاد دارم که تدوین فرهنگ کاریکنفر نیست چنانکه در مقدمه فرهنگ خودم که در سال ۱۳۳۰ انتشار یافته یادآور شده‌ام لیکن باید این نکته را متذکر شوم که چون تاکنون‌برای زبان‌فارسی‌فرهنگی مانند فرهنگ زبان‌های زنده دنیا تالیف نشده کسانیکه در این مدت یک تنه اقدام بتالیف فرهنگ کرده‌اند با همه نواقصی که ممکن است داشته باشد عملشان قابل تقدیر است ولی همانطور که گفتم این کافی نیست باید مقامات صلاحیت‌دار بوسیله شخصیت های فرهنگی ـ هنری ـ اجتماعی ـ سیاسی ـ قضائی ـ فنی هیئت‌هائی بمنظور تدوین یک فرهنگ جامع تعیین کنند . ناگفته نماند که لغتنامه دهخدافرهنگ زبان فارسی بمعنی امروز نیست که نیازجامعه را مرتفع سازد بلکه یک «فرهنگنامه» است که باید در کتابخانه‌های عمومی و خصوصی مورد استفاده قرار گیرد.

از آقای آموزگار سئوال میشود نظرتان درباره دگرگونی لغات فارسی در طول زمان چیست ؟

وی جواب‌میگوید : بنظر بنده همانگونه که در هر دوره‌و قرن تحولات وتغییراتی در جوامع بشری روی‌میدهد که نه‌تنها مصنوعات و محصولات تغییر جنس و رنگ و خاصیت میدهند آداب و رسوم هم تحت پدیده‌ای بنام مد تغییر میکند بنابراین تغییر حروف و حرکات بعضی از لغات در دوره‌های مختلف طبیعی است وبرگشتن به اصل بسیار مشکل و فشار برزبان جامعه است که مثلابجای اسفند ـ اسپند ـ بجای فیل ـ پیل‌بگوئیم.

نقش فرهنگستان

درباره نقش فرهنگستان آموزگارمعتقد است :

فرهنگستان سابق از خود لغاتی‌بیادگار گذاشت. وباید از مساعی آنان‌قدردانی کرد نهایت چون رجال فرهنگی آنروز که اداره کمیته فرهنگستان و مظهر فرهنگ ادبی ایران بودند هر یک‌بنوبت از میان رفتند و مدتی دوره فترت‌وهرج ومرج پیش آمد واهل فن فهمیدند که وجود فرهنگستان با همه نقصی که داشت بهتر از نبودن است تا اینکه خوشبختانه به امر شاهنشاه تاسیس‌سه نوع فرهنگستان تصویب شد که یکی‌از آن سه فرهنگستان زبان است که دائر است و بعقیده بنده از حیث تعداد و از حیث اختیار کمبود دارند و رسیدن بمقصود اصلی بوسیله آنان بسیارمشکل خواهد بود و آن نقشی که مقصود و مطلوب است بوسیله این چند نفر که همه اهل فن هستند کافی و وافی نخواهد بود.

وباید تجربه‌فرهنگستان‌را اول‌ازخوب وبد امروز در این فرهنگستان در نظر گرفت و معایب آنرا مرتفع و ازمحسنات آن بپروی‌کرد.

هنر

فستیوال فیلم های رابینسون

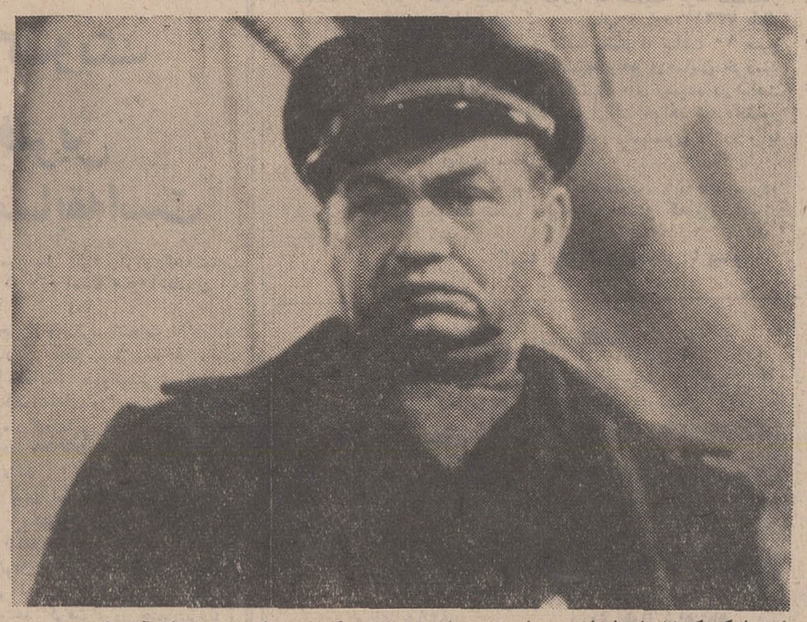

فستیوال‌کوچک فیلم‌های ادوارد. جی . رابینسون از روز یکشنبه این هفته با نمایش فیلم «گلوله سحرآمیز دکتر ارلیش» در انجمن ایران و امریکا آغاز گردید. در این فستیوال امشب و پنجشنبه شب آینده بترتیب‌فیلم‌های «گرگ دریا» اثر مایکل کوئز کارگردان امریکائی و «برادر ارکید» به کارگردانی لوید بیکن نمایش‌داده خواهد شد .

درعکس‌بالا. رابینسون درنقش کاپیتن وولف‌لارسن در فیلم گرگ دریا محصول ۱۹۴۱دیده میشود.

«شب شعر»
انجمن دوشیزگان وبانوان

محمد علی سپانلو

یدالله رویائی و محمد علی سپانلو شعرای نوپرداز معاصر شب گذشته در جلسه شعرخوانی انجمن دوشیزگان وبانوان شرکت کردند و در حضور جمع کثیری از شعرا و هنرمندان ونویسندگان تازه‌ترین و بهترین اشعار خود را خواندند .

سپانلو درجلسه دیشب قسمتی از منظومه بلند رگبارها و قطعه پیاده‌روها را خواند .

رویائی شاعر دیگر «شب شعر» انجمن دوشیزگان و بانوان نیز قطعاتی از کتاب شعرهای‌دریائی و چندشعر پراکنده‌را قرائت کرد.

در جلسه دیشب همچنین فریدون مشیری ـ حمید مصدق ـ فرخ تمیمی ـ حسین منزوی و اسمعیل رها به ترتیب اشعاری که خود سروده بودند خواندند .

یدالله رویائی

نمایش فیلم

عصر امروز تعدادی از فیلم‌های هائیکه بمناسبت جشن‌شاهنشاهی ایران‌توسط اداره‌کل امورسینمائی کشورساخته شده‌است درجلسه‌ای با حضور آقای پهلبد وزیرفرهنگ و هنر بنمایش‌گذارده خواهد شد.

وزارت فرهنگ وهنر ازگروهی ازهنرمندان‌وفرهنگیان‌ونویسندگان برای‌مشاهده فیلم‌های مزبوردعوت بعمل آورده است .

کتاب

جهان عصر ما

از انتشارات امیر کبیر
ترجمه : محمود جزایری

جهان عصر ما ، کتابی است فراهم آمده از نه بخش با پیوستی از نقشه های جغرافیائی آسیا ، اروپا، آفریقا و آمریکای لاتین در سال های پیش از جنگ جهانی اول و پس از جنگ دوم تا سال ۱۹۶۸ یعنی سال انتشار کتاب ، جان میجر در تصویری که از جهان امروز در پیش روی می‌گسترد ، آینده دو انقلاب بزرگ که یکی محیط فیزیکی را به خدمت گرفته و دیگری سبب دگرگونی مفاهیم و ارزشها شده بیان کننده همه تحولات و دگرگونیهای جهان عصر ما دانسته است . میجر با بررسی مبانی پیشرفت قرن بیستم و عناصر وابسته به آن ، اثرات این پیشرفت را در نظام حکومت دموکراسی بی‌جوئی میکند و تجزیه و تحلیلی هشیارانه، از «توتالیتریزم» این پدیده دهشتبار قرون و اعصار ، و برآوردی از آنرا در فرآیند های دو جنگ جهانی به دست می‌دهد و آنگاه در فصلی جداگانه پیدایش کشور های نوخاسته جهان سوم و ساخت حکومتی آنان‌رابه بحث ونقدمیگیرد ، جان میجر به «راسیونالیسم» پدیده بیمارگونه اجتماعات باصطلاح متمدن نیز پرداخته است و آنرا یکی از بزرگترین علل مرگ و بدبختی ، در جهان عصر ما می‌دانسته و در انتها «انترناسیونالیزم» را برزمینه‌ای از برش تاریخی و تحلیل اجتماعی می‌نهد و به نتایجی روشن و صریح راه می‌نمایاند .

شرکت ماشین آلات عمرانی نماینده انحصاری **گودوین** (درایران)

باطلاع مشتریان محترم میرساند که انواع سنك شکنهای فکی وچکشی وارد شده وآماده تحویل میباشد

GOOD-WIN

ظرفیت : مدل C ۶۰-۴۸ تن درساعت
مدل AB ۲۸-۱۸ • •

ظرفیتهای مختلف

مزایای سنك شکنهای چکشی گودوین

مصالح تا ابعاد ده سانتیمتر قابل تغذیه میباشد
دانه بندی مصالح را به سه طریق میتوان تغییرداد :
۱ـ تعویض سرعت دوران چکشها از ۴۰۰ تا ۸۰۰ دور
۲ـ اضافه کردن تعداد پره‌ها
۳ـ تغییر محل سندان انتهائی
عمر بیشتر پره‌ها چون پس‌ازمقداری سائیده‌شدن میتوان آنها را بتدریج درجلوتر نصب کرد
سهولت دستیابی به داخل دستگاه

مزایای سنك شکنهای فکی گودوین

شفت اکستریك دستگاه راندمان آنرا بالا برده ومصالح مکعبی شکل بوجود میآورد .
برای جلوگیری ازدخول خاك به‌بلبرینگها از کاسه نمد های مخصوص لابیرنت استفاده شده که عمر آنرا بیشتر میکند.
روغن‌کاری دستگاه بصورت اتوماتیك انجام میگیرد .
برای ازدیاد عمرفکها میتوان آنها را سروته کرد

کارخانجات گودوین انگلستان باصدسال سابقه درصنعت ساخت انواع سنك‌شکن حسن کار دستگاههای خود را تضمین مینماید.

و شرکت ماشین آلات عمرانی با شرایط فروش مناسب و راهنمائی درمورد نصب دستگاه و موجودی کامل لوازم یدکی سرویس بهتری به شما ارائه میکند .

آدرس : دفترمرکزی وداپره فروش . خیابان ابرانشهر نبش سپند شمارهٔ ۱۱
تلفن : ۸۲۷۰۸۲ ـ ۸۲۱۹۳۵
نمایشگاه ـ انبار قطعات یدکی وتعمیرگاه ـ خیابان قزوین چهارراه عسگری جنب‌لیلاند
تلفن : ۶-۹۵۸۴۴۴

برای شرکت دراولین قرعه‌کشی بانك سپه فقط ۴ روز دیگر فرصت دارید

از فرداصبح در سینماهای گلدن سیتی ـ سانترال ـ متروپل ـ رویال

نخستین وسترن بزرگ وپرماجرای آغازفصل سینمائی امسال

فیلمی که بارها و بارها باید آن را دید و لذت برد

بکیم فهمیو
(هنرمند فیلم ماجراجویان)
در فیلم پاناویژن و رنگی
شعله‌های انتقام

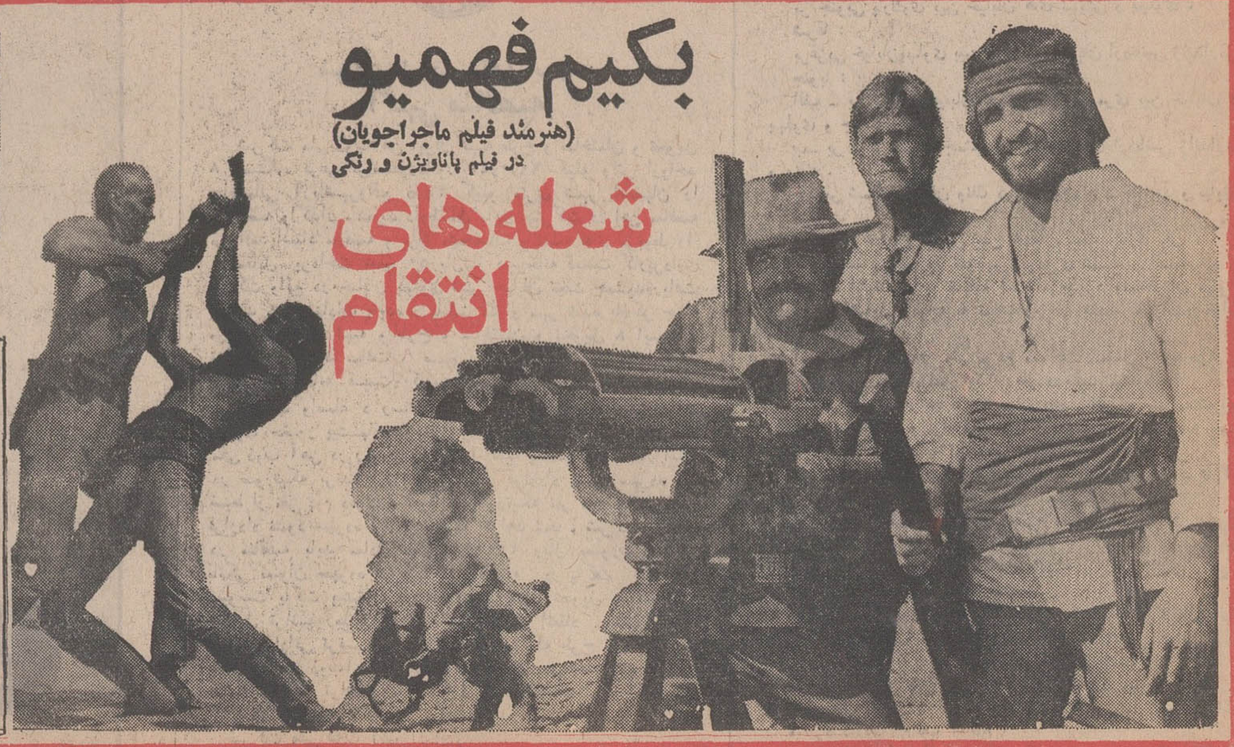

جان هوستون — وودی استراد — ریکاردو مونتالبان — چك کانرز — ریچارد کرنا — یکیم فهمیو

"THE DESERTER"

باشرکت
ریچارد کرنا
چك کانرز
ریکاردو مونتالبان
وودی استراد
و ...
جان هوستون
کارگردان: برت کندی
محصول پارامونت

سازمانهای فرهنگی و آموزشی

کادر آموزشی دبیرستان دکتر هشترودی در کلاسهای آمادگی کنکور دانشگاه و ششم متفرقه

کنکور فنی و ششم ریاضی		کنکور پزشکی و ششم طبیعی		کنکور ادبی و ششم ادبی	
۱ـ جبر و مثلثات	عابدی ، محمدی	۱ـ جانورشناسی	صیامی	۱ـ عربی	دکتر میرحسینی
۲ـ حساب	حریرچی	۲ـ گیاهی و تکامل	ثابتی‌اشرف، دکترالیاسی	۲ـ ادبیات فارسی	رفیعی ، ابراهیمی
۳ـ هندسه	ذوالقدر، عطارنژاد، جلالی	۳ـ فیزیك	فروزانفر ، مهرداد	۳ـ تاریخ و جغرافیا	خامچی ، قربانیان
۴ـ فیزیك و مکانیك	فروزانفر ، مهرداد ، پاکاریان	۴ـ شیمی	دکتر ایزدی ، آیت‌اللهی	۴ـ فلسفه منطق و روان‌شناسی	رامیان
۵ـ شیمی	دکتر ایزدی، آیت‌اللهی، حافظی	۵ـ ریاضی	حسن صدری	۵ـ زبان انگلیسی	حمزه ، همایون
۶ـ ادبیات	دکتر میرحسینی، استخری	۶ـ ادبیات فارسی	دکترمیرحسینی، استخری		
۷ـ زبان انگلیسی	حمزه ، همایون	۷ـ زبان انگلیسی	حمزه ، همایون		

ثبت نام : ۴ تا ۸ بعد از ظهر محل ثبت نام : تخت‌جمشید میدان کاخ ـ دبیرستان دکتر هشترودی تلفن ۴۳۵۹۵ مدارك لازم دو قطعه عکس ۴×۶

دبیرستان دولتی دخترانه شبانه‌آموزش

با کادر مجرب برای دوره اول و دوره دوم رشته های طبیعی و ریاضی برای سال تحصیلی ۵۱ـ۵۰ ثبت‌نام مینماید ، توضیح اینکه کلاس ششم طبیعی شبانه این دبیرستان از نظر درصد قبولی در سال تحصیلی ۵۰ـ۴۹ بین کلیه دبیرستان های شبانه ناحیه ۱۶ مقام اول را احراز نموده و کلاس ششم ریاضی روزانه نیز از تعداد ۵۴ نفر ۵۰ نفرقبولی داشته است . نشانی ـ تهران نوخیابان فرخی تلفن ۷۸۲۲۳۴

آ ـ ۴۴۳۲۴

کودکستان حوا تخت‌طاوس

برای سال تحصیلی ۵۱ ـ ۱۳۵۰ ثبت نام مینماید
خیابان شاه عباس جنوبی ـ مقابل بانکملی کودکستان حوا تلفن ۸۲۹۷۱۶

کلاسهای انگلیسی انجمن ایران‌وآمریک

ثبت‌نام برای کلاسهای سه روز در هفته در روزهای چهارشنبه سی‌ویکم شهریور شنبه سوم ویکشنبه چهارم مهرماه صبح ها از ساعت ۸ونیم الی ۱۱ وبعداز ظهر ازساعت ۴ الی ۹ و ثبت‌نام برای کلاسهای روزی یکساعت و کلاسهای فشرده در روز های دوشنبه پنجم سه‌شنبه ششم وچهارشنبه هفتم مهرماه صبح ها از ساعت ۹ الی ۱ونیم بعداز ظهر بعمل خواهد آمد .
مطابق معمول روزاول ثبت‌نام برای کلاسهای هشت‌به بالا و روز دوم برای کلاسهای دو الی هفت‌وروز آخر برای داوطلبان جدید خواهد بود .
امتحان تعیین کلاس برای داوطلبان جدید پنجشنبه هرهفته انجام میشود .
نشانی خیابان وصال شیرازی تلفن ۴۰۵۰۱

آ ـ ۴۳۰۱۴ ۱ـ۵

دانستن زبان انگلیسی در شخصیت مادی و معنوی شما تاثیر زیادی دارد

بدینوسیله کانون انگلیسی ادونتیست برای ترم جدید در قوه های مبتدی متوسطه وعالی‌توسط استادان آمریکائی‌ثبت‌نام می‌کند و همچنین صبحها از ترم مبتدی تا متوسطه کلاس دایر خواهد بود .
آدرس ـ خیابان پهلوی بین‌چهارراه پهلوی وتخت‌جمشید نبش خیابان رشک کانون زبان انگلیسی ادونتیست تلفن ۴۴۵۲۵

آ ـ ۴۴۵۷۴ ۲ ـ ۱

اطلاعیه
مدرسه عالی مدیریت
گیلان «لاهیجان»

درباره
توزیع پروانه ورود به جلسه مسابقه ورودی

کلیه داوطلبان شرکت در مسابقه ورودی مدرسه عالی مدیریت گیلان « لاهیجان» که قبلا ثبت‌نام نموده‌اند می‌توانند برای دریافت پروانه ورود به جلسه مسابقه ورودی در اوقات ۸ تا ۱۲ صبح و ۳ تا ۷ بعد از ظهر روزهای هفتم و هشتم مهرماه به نشانیهای ذیل مراجعه نمایند .

داوطلبان حوزه امتحانی تهران
تهران ـ پیچ شمیران ـ خیابان کورش کبیر ـ کوچه‌شقایق‌ـ شماره ۲ ـ دفتر مرکزی مدرسه

داوطلبان حوزه امتحانی لاهیجان
لاهیجان ـ ساختمان شماره یک مدرسه عالی مدیریت گیلان‌ـ پشت باغ ملی داوطلبان باید برای دریافت پروانه ورود به جلسه مسابقه‌شخصا مراجعه‌کنندو شناسنامه عکسدار خود را همراه داشته باشند امتحان و مسابقه بعد از ظهر روز جمعه نهم مهرماه برگزار میگردد و محل و ساعت شروع آن هنگام توزیع پروانه ورود به جلسه مسابقه باطلاع داوطلبان میرسد

مدرسه عالی مدیریت گیلان «لاهیجان»

آ ـ ۴۴۶۰۲ ۱ـ۲

آگهی مسابقه تهیه پیکره اعلیحضرت همایون شاهنشاه آریامهر

سازمان اب وبرق آذربایجان تهیه یك پیکره ترکیبی (کمپوزیسیون) از اعلیحضرت همایون شاهنشاه آریامهر (در حال ابراز عنایت به دو نفر اراروستائیان به بلندی ۱٫۸۰ متر وحداکثر پیکره ترکیبی ۲٫۱۰ متر) که قرار است در میدان مرکزی مشگین‌شهر نصب گردد میان‌هنرمندان‌پیکرساز بمسابقه‌میگذارد.
نقشه محل نصب در دفتر فنی اداره کل آفرینش هنری و ادبی وزارت فرهنگ و هنر موجود است شرکت کنندگان میتوانند با مراجعه و در یافت آن اقدام به تهیه ماکت بشرح زیر نمایند:
۱ـ بلندی ماکت ترکیبی نباید از یك متر بیشتر یا کمتر باشد .
۲ـ ماکت‌های تهیه شده باید از تاریخ نشر این آگهی پس از ۴۵ روز به دفتر فنی اداره کل آفرینش هنری و ادبی‌وزارت فرهنگ و هنر تحویل گردد .
۳ـ طرح پایه پیکره که همراه با ماکت به دفتر فنی تحویل میگردد باید بنحوی تهیه شود که یك مجموعه زیبائی را بوجود آورد .
۴ـ لباس اعلیحضرت همایون شاهنشاه آریامهر شخصی . لباس روستائیان محلی در نظر گرفته شود .
ساختمان پایه پیکره و تزئینات پیرامون آن بعهده سازمان آب و برق آذربایجان میباشد . م الف ۸۵۵۷

سازمان آب و برق آذربایجان

آ ـ ۴۴۷۲۰ ۱ـ۲

دبیرستان دولتی شبانه محتشم

برای دوره اول ودوم رشته‌های
طبیعی ـ ریاضی ـ ادبی
همه روزه صبح وعصر ثبت‌نام مینماید .
شاهرضا اول نظام‌آباد ایستگاه اسلامی تلفن ۷۵۵۶۰۹

نمونه یکتا

زیرنظر دکتر حشمت بیگدلی

کودکستان ـ دبستان ـ دخترانه ـ پسرانه ـ دوره راهنمائی ـ دوره کامل دخترانه ثبت‌نام همه‌روزه از ۸ صبح تا ۱۲
فرح جنوبی ـ کوچه دکتر شفیعی کوچه سوگند یاباغ انتهای ملك میرهادی ۷۵۰۲۶۸
وسیله رفت‌وآمد آماده است .

آ ـ ۴۴۲۶۰

گروه فرهنگی فضیلت

دبیرستان شماره ۲ دختران

برای کلاس ششم طبیعی باکادر آموزشی مجرب ثبت‌نام مینماید

فیزیك :	قدمی
شیمی :	دکتر موسویان
فیزیولوژی حیوانی :	دکتر افشاری
فیزیولوژی گیاهی :	دربندی
تکامل :	منوچهریان
جبر و مثلثات	ایزدیار
ادبیات فارسی :	اشفعی ـ دکتر فاضل نیا
زبان	میر دامادی

خیابان سیمتری چهارراه لشکر مقابل بیمارستان روزبه تلفن ۵۳۱۰۱۶

آگهی تشکیل مجمع‌عمومی عادی و فوق‌العاده
گروه فرهنگی خرداد

از کلیه سهامداران‌دعوت می‌شود که از مجمع عمومی عادی که در ساعت ۹ صبح روز جمعه سی‌ام مهرماه در محل‌دبیرستان شماره ۲ خرداد تشکیل میگردد شرکت فرمایند .
دستور جلسه :
۱ـ استماع گزارش هیات‌مدیره
۲ـ رسیدگی به امور مالی شرکت
۳ـ انتخاب هیات‌مدیره اعضای علی‌البدل
۴ـ انتخاب بازرسان
و نیز درهمان جلسه پس‌از ختم مجمع‌عمومی عادی مجمع‌عمومی فوق‌العاده تشکیل میگردد دستور جلسه :
تغییری موارد اساسنامه

هیات مدیره

۱ـ ۴۴۸۷۶

انجمن دوستداران دوشیزگان و بانوان

بافصل جدید،
کلاس‌های جدید

خیاطی ، آشپزی ، ماشین‌نویسی، آرایش و زیبائی ، منشیگری، زبان های خارجی ، فارسی و ...

زیر نظر دبیران مبرز ، باهمه گونه وسایل و مزایا و اهدای دیپلم معتبر
خیابان بهار شمالی ـ نبش نامجو ـ انجمن دوشیزگان و بانوان ـ تلفن های : ۸۲۴۸۳۱ ـ ۸۲۰۹۹۲ ـ ۸۲۴۹۸۴

آموزشگاههای دختران و پسران خزائلی

باهمکاری عده‌ای‌ازدبیران‌مجرب وزبده پایتخت برای کلاسهای کنکور (ادبی‌ـ حقوق‌ـ پزشکی‌ـفنی) وکلاسهای‌ششم (ادبی‌ـطبیعی‌ـریاضی) همه‌روزه ثبت نام میکنند .

نشانی : خیابان شاه‌اباد ـ کوچه محمودی‌ـ اموزشگاه پسران خزائلی‌ـ تلفن ۳۹۱۸۸۱
نشانی: خیابان شاه‌آباد ـ خیابان‌ظهیر الاسلام‌ـ اموزشگاه دختران خزائلی ـ تلفن ۳۱۷۲۶۷

آ ـ ۴۲۹۹۲

آگهی نام نویسی

کلاسهای کنکور (ریاضی‌ـطبیعی) وششم ریاضی وطبیعی
متفرقه گروه فرهنگی آذر:

که از دهم مهرماه شروع بکار میکند ثبت نام مینماید .
داوطلبان میتوانند بادر دست داشتن دو قطعه عکس همه روزه ازساعت ۴٫۳۰ تا ۸٫۳۰ بعدازظهر بنشانی های زیر مراجعه فرمایند .

۱ـ دبیرستان شماره ۱ آذر چهارراه قوام‌السلطنه
تلفن ۶۶۷۱۷۰

۲ـ دبیرستان شماره ۲ آذر میدان بهارستان خیابان صفی‌علیشاه تلفن ۳۱۸۴۸۱

دبیرستان دولتی شبانه دکتر نصیری

چون امسال‌هم درخردادماه درکلاسهای (ششم طبیعی و ریاضی) مانند سالهای قبل صددرصد قبولی داشته است برای کلیه کلاسهای شبانه دوره اول و دوم در رشته های (ادبی ـ طبیعی و ریاضی) همه روزه صبح و عصر ثبت نام مینماید
نشانی خیابان نواب انتهای سینا تلفن ۹۵۷۱۷۴

دبیرستان شبانه بابکان

با کادر آموزشی
گروه فرهنگی جاویدان

دارای امتیاز رسمی از وزارت آموزش‌وپرورش
برای کلاسهای ریاضی ـ طبیعی‌وکنکور ثبت‌نام میکند
نشانی: خیابان شاهرضا ـ اول بهار ـ وپیچ شمیران کوچه سمنان تلفن ۷۵۲۹۶۶

اطلاعیه

بدینوسیله باطلاع کسانیکه درکلاسهای اول
دبیرستان کیهان‌نو

جارزرو کرده‌بودند میرساندچون این دبیرستان باضمیمه کردن‌ساختمان‌مجاورامکانات پذیرش آنان را فراهم کرده‌مقتضی است‌هرچه زودتر برای ثبت‌نام قطعی مراجعه نمایند در غیر اینصورت ازداوطلبان جدید نام نویسی بعمل خواهد آمد
نشانی : آیزنهاور ـ اول جمشید آباد شمالی تلفن های ـ ۶۶۷۹۰۴ و ۶۶۶۷۷۹ و ۴۷۸۷۵

کلاس صبح کنکور روزبان ویژه دختران

در آموزشگاه خزائلی برای کلاسهای زبان و آمادگی مسابقات دانشگاه ازدختران داوطلب نام‌نویسی میشود واین کلاسها از ۸ ونیم تا ۱۱ ونیم صبح دایر است
نشانی : شاه‌آباد ـ کوچه محمودی ـ آموزشگاه خزائلی تلفن ۳۹۱۸۸۱

ششم ادبی دبیرستان خیام

باقبولی قابل توجه درسال گذشته امسال نیز دانش‌آموز میپذیرد
خیابان شاه چهارراه سیمتری تلفن ۶۶۹۷۴۰

دبیرستان شبانه دختران خزائلی

باامتیاز رسمی وزارت آموزش وپرورش
کلاسهای دوره اول ورشته طبیعی دوره دوم وششم ادبی در دبیرستان شبانه دخترانه خزائلی از چهارم مهرماه دایر گردیده است داوطلبان هرچه زودتر جهت ثبت نام مراجعه فرمائید تا تأخیر موجب عقب افتادگی نشود.
نشانی: شاه‌آباد ـ کوچه طهیر الاسلام ـ آموزشگاه دخترانه خزائلی تلفن ۳۱۷۲۶۷

مسابقات قهرمانی فوتبال باشگاه های انگلستان

شفیلد همچنان در صدر است

جرج گراهام که پس‌از ۵۲ روز غیبت بجای استوری وارد زمین‌شد یك گل برای آرسنال زد . نر عکس اورا حین درگیری با دیویدنیش از نزدیك مشاهده میکنید .

در مسابقات فوتبال قهرمانی باشگاههای انگلستان شفیلد یونایتد تیم نوخاسته انگلیسی با پیروزی ۲ـ۱ بر چلسی موفق شد همچنان در صدر بماند .این تیم اینك از ده بازی ۸ امتیاز دارد و در کلیه مسابقات خود باستثنای دو بازی پیروز شده است .

شفیلد که اینك با ۳ امتیاز برتری نسبت به منچستریونایتد (تیم دوم جدول) مقام اول رابه خود اختصاص داده هفته آینده به منچستر خواهد رفت تا در استادیوم اولدترافورد بامنچستر یونایتد مسابقه‌دهدو این‌واقعیت تیم شفیلد را آشکار خواهد کرد .

مهیج‌ترین مسابقه دهمین‌روز باشگاه های انگلستان بین‌تیم های منچستر یونایتد ولیورپول درزمین لیورپول یعنی ورزشگاه «انفیلد» انجام گرفت بیش‌از ۵۶ هزار تماشاگر در داخل استادیوم نزدیك هم نشسته یا ایستاده بودند و پنجهزار تن دیگر ، بیرون از ورزشگاه با در های بسته مواجه بودند .

۲ گل لیورپول دروقت‌اول

لیورپول در نیمه اول حریف نیرومند را تحت تسلط آورد و در هفتمین دقیقه نخستین گل را روی شوت‌یان کالاگان به دست آورد . توپ به پشت بابی‌گراهام خورد و وارد دروازه منچستر شد .

در دقیقه ۲۵ دومین گل‌نیز با شوت گراهام و پشت‌برایان هال وارد دروازه منچستر شد و به‌نظر میرسید کار تمام‌شده که نیمه اول پایان یافت و در نیمه دوم ۲ گل لاو وچارلتون روی هنرنمائی بست ، بازی را مساوی کرد .

کریستال پالاس تیم لندنی اکه‌در بازارنقل‌و انتقال‌انگلستان به خرید و فروش بسیار دست زده بود سرانجام موفق شد ۱ـ۲ اورتون را شکست دهد و به دومین پیروزی فصل دست یابد در حالیکه منچسترسیتی ۰ـ۳ بر ساتهمپتون پیروز شدو «لی» یك گل دیگر زد .

لیدزیونایتد نایب قهرمان سال پیش که اینك شش‌بازیکن ثابت خودرابعلت آسیب‌دیدگی در خدمت ندارد در زمین هادرسفیلد ۱ـ۲ مغلوب‌شد. تنها گل لیدز را در این مسابقه‌جکی چارلتون بثمر رساند اما این حتی برای تساوی هم کافی‌نبود.

پیروزی آرسنال درلندن

آرسنال قهرمان و برنده جام حذفی سال پیش ، پس از ناکامی‌های متعدد ، در زمین خود ۰ـ۳ لسترسیتی را شکست داد و اعتباری تازه کسب کرد شلتون جانشین بنکس در تیم ملی انگلستان ، چندین‌بار دروازه خود را نجات داد چرا که در غیر این صورت ، لستر با شکستی عجیب از میدان‌خارج می‌شد .

نتایج دهمین روز

آرسنال ۳ لستر صفر
کاونتری ۱ توتنهام صفر
کریستال‌پالاس ۲ اورتون ۱
دربی صفر وست‌بروم صفر
هادرسفیلد ۲ لیدز ۱
ایپسویچ صفر نیوکاسل صفر
لیورپول ۲ منچستریونایتد ۲
منچسترسیتی ۳ ساتهمپتون صفر
شفیلد ۱ چلسی صفر
وستهام ۲ استوك ۱
وولوز ٤ ناتینگهام ۲

رده بندی

۱ـ شفیلدیونایتد ۱۸ امتیاز
۲ـ منچستر یونایتد ۱۵ امتیاز
۳ـ دربی ۱٤ امتیاز ٤ـ منچستر سیتی ۱۳ امتیاز ۵ـ لیدز و وولوز ۱۲ امتیاز ۷ـ لیورپول ۱۱ امتیاز ۸ـ آرسنال ، توتنهام ، وستهام ،ساتهمپتون،استوك ۱۰ امتیاز ۱۳ـ ایپسویچ و کانتری ۹ امتیاز ۱۵ـ اورتون، هادرسفیلد ، نیوکاسل ۸ امتیاز ۱۸ـ چلسی

مسابقات دوچرخه‌سواری دورشمال (جام کورش کبیر)

ربیع، دوچرخه‌سوار مازندرانی، فاتح مرحله بندر پهلوی ـ رامسر

خسرو حق‌گشا آرام آرام ، بالاتر می‌آید

کوهی ، زینعلی ، فرد وحق‌گشا رقابتی فشرده دارند

ظهر دیروز چهارمین مرحله مسابقه دوچرخه‌سواری‌دورشمال (جام کوروش کبیر) در مسیر بندر پهلوی ـ رامسر به مسافت ۱۵۳ کیلو متر انجام شد ودر نتیجه مصطفی ربیع دوچرخه‌ـ سوار مازندرانی با زمان ۳ ساعت و ٤۸ دقیقه و ۲۳ ثانیه مقام اول را بدست آورد.خسرو حق‌گشا از تیم تهران الف با زمان ۳ساعت و ٤۹ ثانیه و ۷ ثانیه دوم شد و غلامحسین کوهی از تبریز عنوان سوم را بدست آورد .

حسن فرد دوچرخه سواری که در پایان سومین مرحله با زمان ۹ساعت و ۷ دقیقه و٤٤ ثانیه مقام اول را در رده‌بندی کلی بخود اختصاص داده بود دراین مرحله نتوانست چون مراحل پیش درخشان باشد و یکی از مکانهای اول تا ششم را بخود اختصاص دهد .

اسماعیل زینعلی از تهران ، مجتبی شاهچرائی از اصفهان‌و قنکابنی از مازندران مقامهای چهارم‌تا ششم‌را بدست آوردند. و وست‌بروم ۷ امتیاز ۲۰ـ ناتینگهام ولستر ٦ امتیاز ۲۲ـ کریستال پالاس ۵ امتیاز .

مسابقات جام کوروش بزرك

مسابقات دوچرخه سواری دور شمال که امسال تحت‌عنوان‌جام کورش کبیر برگزار میشوداز روز جمعه گذشته آغاز شده در هفت مرحله انجام میشود و هفته آینده به پایان خواهد رسید .

این مسابقات که از آغاز اتوبان تهران ـ کرج شروع شده با طی مرحله آبعلی ـ تهران خاتمه خواهد یافت و قهرمانان انفرادی و تیمی‌تعیین خواهند شد .

خسرو حق‌گشا دوچرخه‌سوار نامدار تیم ملی ایران که در تیم «تهران ـ الف» جای دارد سال پیش مقام قهرمانی این مسابقات را بدست آورد ولی امسال پس از درخشش‌درمرحله اول ، با بدشانسی مواجه شد و در آخر مرحله سوم ،نزدیك به هفت دقیقه با حسن‌فردفاصله داشت و بدین ترتیب بعیدبنظر میرسد که حتی با وجودناکامی فرد در مرحله چهارم ، اوبتواند در پایان مسابقات مقام سال پیش خود را تجدید کند چرا که کوهی و زینعلی نیز اینك با او فاصله زمانی نسبتا زیادی دارند که تنها با کوشش و تلاش فوق تصور حق‌گشادرسه مرحله بعدی قابل جبران‌است.

خسرو حق‌گشا قهرمان سال پیش مسابقه دوچرخه سواری دور شمال

حسن فرد امید بزرك فتح مسابقه امسال که تاکنون پیشتاز است

هشت تیم‌حاضر درمسابقات

در مسابقات دوچرخه سواری دور شمال امسال هشت تیم شیراز، تهران(۲تیم)آذربایجان اصفهان ، مازندران ،خوزستان و مختلط شهرستانها شرکت دارند که برای بدست آوردن جام کورش کبیر با یکدیگر رقابت میکنند .

تنها تیمی که سال پیش در مسابقات شرکت داشت اما امسال غایب است تیم‌دوچرخه‌ـ سواری خراسان است اما در عوض تیم مازندران ، تازه‌وارد بشمار میرود و جای خالی خراسان را پرمیکند .

در اولین مرحله مسابقات امسال خسرو حق‌گشا مدافع عنوان قهرمانی مقام اول را به دست آورد . مجتبی شاه‌چرائی از اصفهان ، محمود دلشاد از تیم ب تهران ، محمد علی محمدی از تبریز ، اسماعیل زینعلی از تیم الف تهران و غلامحسین کوهی از تبریز مقام های دوم‌تا ششم‌را بدست‌آوردند و طی‌همین مرحله‌نخستین‌حادثه تاسف‌آور روی داد بدین شکل که‌محمد علی محمدی‌دوچرخه‌ـ سوار آذربایجانی و منوچهر حق‌گشا از تیم ب تهران پس از گذشتن از خط پایان با یکدیگرو با اتومبیل تلویزیون ملی ایران تصادف کردند وبه دنبال آنها ۱۵تن دیگر از دوچرخه سواران نیز تعادل‌خود را از دست دادند و بهم‌خوردند.

محرومیت محمدی ازادامه مسابقه

بدنبال این‌حادثه، محمدی‌بخاطر آسیب بسیاری که دیده بودبه دستور پزشك از ادامه‌مسابقه خودداری کرد اما حق‌گشا مداوا شد و در مراحل بعدی نیز شرکت کرد .

حسن‌فرد در مرحله‌سوم‌رقابتی فشرده با خسرو حق‌گشاداشت. این مرحله که بشکل‌تایم‌تریل انفرادی و تیمی انجام شدخسرو حق‌گشا مقام‌اول رابدست‌آورد. زمان او ٤۸ دقیقه و ۹ ثانیه بود که با ۳۰ ثانیه پاداش به ٤۷ دقیقه و ۲۹ ثانیه تقلیل یافت .

حسن فرد با ٤۸ دقیقه و ۳۲ ثانیه دوم شد و او نیز ۱۵ ثانیه پاداش گرفت .

بدنبال آنها تقی‌خان خداونداز تهران بازمان ٤۸ دقیقه و ۳۵ ثانیه ، بهروز رهبر از تبریز با ٤۸ دقیقه و ۳۷ ثانیه ، غلامحسین کوهی از تبریز با ٤۸ دقیقه و ۳۸ثانیه و اسماعیل زینعلی با ٤۹ دقیقه و ۱۰ثانیه سوم تا ششم شدند .

در رده‌بندی تیمی ، تیم‌تهران الف مقام اول را بدست آورد و تیمهای تبریز ، مازندران ، تهران ب ، اصفهان‌و خوزستان مقامهای بعدی راکسب‌کردند.

نزول خسرو حق‌گشا

خسرو حق‌گشا که بخاطر حادثه فاشی از بدشانسی در مرحله دوم تا مقام یازدهم در رده‌بندی کلی ، سقوط کرده بود با این زمان توانست‌خودرا تا مقام ششم بالاکشد در حالی که فرد ، کوهی ، زینعلی ، تقی‌خان خداوند و رهبر بالاتر از او قرار داشتند . هرچند که در پایان مرحله چهارم ، دونفر آخر پس از او جای گرفتند . دوچرخه سواران‌امروزاستراحت میکنند و فردا به مسابقه ادامه خواهند داد .

دنیس تریکو
Denis
دنیس
TRICOT
دنیس تریکو بیست
در صد تخفیف
میدهد
دنیس‌تریکو پیشرو صنعت
کشباف در ایران
همزمان بابرگزاری جشنهای فرخنده
شاهنشاهی بمناسبت سالروز تاسیس
و افتتاح شعبه جدید خود واقع در
میدان ۲۴ اسفند فقط روزهای ششم
و هفتم مهر ماه در کلیه شعب بیست
در صد تخفیف میدهد.
دنیس تنها مارك مطمئن
درصنعت کشباف

بهروز وثوقی وآفرین
در فیلم اسکوپ و تمام رنگی لیلی و مجنون
در باغ گلستان سه راه سلسبیل

دِهه! این دیگه چیه؟

از تصویر بالا هرچقدر میخواهید تعجب کنید!
اما اگر می بینید تلویزیون آزمایش حداقل قیمت را
با صاف‌ترین ودرخشان‌ترین تصویرممکن یکجادراختیارشماقرارمیدهد تعجب نکنید.
برای آنکه آزمایش بزرگترین سازنده تلویزیون در خاورمیانه قادر
است سالیانه ده ها هزار تلویزیون مبله وغیر مبله راکه بدون گفتگو
بهترین تلویزیون های ساخت ایران است بامشخصات مافوق مدرن بسازد
و با قیمتهای بین‌المللی به بازار عرضه کند.
ما بهتر و زیادتر میسازیم و با حداقل قیمت میفروشیم .

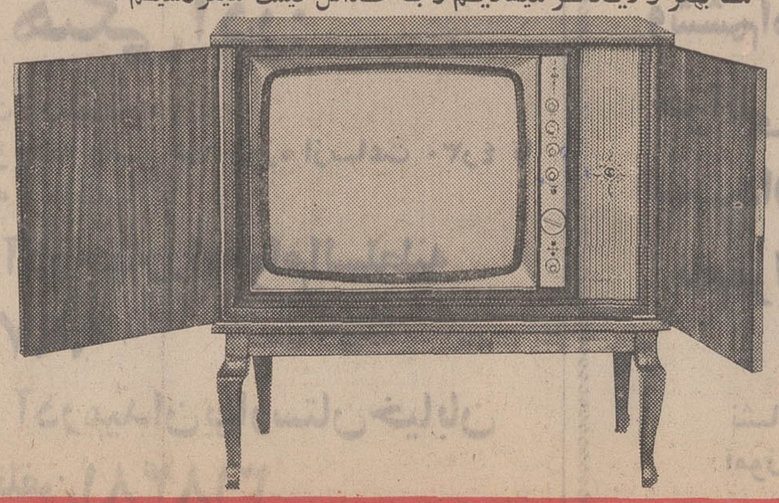

آزمایش

یکعمرزندگی باشکوه
بایکعمرماهی
۸هزارتومان
جایزه بانك پارس
در بانك پارس پس‌انداز کنید تا علاوه بردریافت بهره
یك عمرماهی هشت هزارتومان جایزه بگیرید

موضوع نان و توزیع آرد به خبازان و مجازات متخلفین

چهل سال قبل در همین روز

چند روز است وضع نان شهر بد شده ودکاکین خبازی شلوغ میشود همین‌عمل موجب وحشت مردم گردیده و تصور کرده‌اند که جنس موجود کم و در هذه‌السنه محصول خوب نیست ، در صورتیکه این یک مورد برای سوء استفاده خبازها تشخیص داده شدچون جنس تمام دکاکین خراب نیست ،بعضی خوب و برخی بد است که خود دلیل برآنست که بعضی خبازها جنس خراب مخلوط میکنند و موجبات تنگی را عمداً فراهم می‌نمایند در صورتیکه از میزان پخت آنها کاسته نشده و محصول غله امسال رضایتبخش میباشد.

خباز خیابان شاه‌آباد

دیروز یکی‌از خبازها، ارباب‌غلامحسین خباز خیابان شاه‌آبادبرای اینکه برخلاف نظامات بلدی رفتار کرده بود وهمچنین از نرخ رسمی نان (یکمن ۹ عباسی) تخطی کرده بود تحت تعقیب قرارگرفت ودکان او از طرف بلدیه طبخ میگردد .

موجودی غله طهران

فعلا بلدیه طهران دارای چهل هزار خروار جنس موجود در طهران‌میباشد وده هزار خروار هم از خارج شهر طهران از ولایات منجمله خراسان خریداری نموده که بطهران حمل شده است مصرف گندم و نان شهر طهران در ماه بالغ بر هفت هزار وبانصدخروار میباشد و باپنجاه هزار خروار جنسی که بلدیه دارد تا اردیبهشت ۱۳۱۲کفاف مصرف شهر طهران را میدهد .

نان خانگی هم پخت میشود

بعلاوه مقدار موجودی بلدیه بایدتوجه داشت که عده زیادی هم در شهر هستند که گندم از خود دارند و نان خانگی پخت می‌نمایند ، بنابراین از این حیث هیچگونه نگرانی وجود ندارد وراجع به قیمت نان بطوریکه‌کسب اطلاع شده از طرف بلدیه گندم از قرار خرواری ۱۷ تومان به خبازها فروخته میشود ، بنابراین مراقبت کامل میشود که مرتباً گندم به خبازها داده شود و تا هفته‌ماه تمام ارزاق طهران تامین شده است بعلاوه دستور داده شده که کلیه غله وارده بشهر به میدان‌های بلدیه برای فروش برده شود که از احتکار آن جلوگیری کنند.

اعلان وزارت مالیه درباره اسکناسهای قدیم

چون برطبق قرار وموافقتی که با بانک شاهنشاهی ایران شده بود بانک شاهی و شعبات آن تا ۲۹ شهریور ۱۳۱۱باید اسکناسهای صادره از آن موسسه را جمع‌آوری نمایند و از آن تاریخ ببعد وجوداسکناسهای تادیه نشده باختیار دولت بوده و قیمت آنها بترتیب ذیل پرداخته خواهد شد ، علیهذا باطلاع عامه میرساند .

۱ـ از تاریخ سی‌ام شهریور ماه ۱۳۱۱ قیمت اسکناس‌های بانک شاهنشاهی ایران که از جریان بایستی خارج شوند توسط بانک ملی ایران در طهران و شعبات آن در ولایات قابل پرداخت خواهد بود.

۲ـ دارندگان اسکناس‌های بانک شاهنشاهی باید در هر شهری که اسکناس‌ها صادر شدمو در روی‌اسکناس قید است بشعبه بانک ملی ایران درآن شهر مراجعه نمایند و بانک ملی ایران موظف است وجه اسکناس‌ها را درمقل صدور بدون هیچگونه صرفی بپردازد.

۳ـ اسکناس‌های صادره از مسجد سلیمان که فعلا در آنجا شعبه بانک ملی دائر نیست در شعبه بانک ملی ایران‌در اهواز قابل پرداخت خواهد بود .

وزارت مالیه

ورود و تقدیم راپرت

مسیولنگ معلم ریاضی دارالمعلمین‌عالی که باسمت نماینده‌دولت‌ایران‌در کنگره ریاضیون زوریخ شرکت کرده بود بمرکز مراجعت کرده و راپرت خود را تقدیم مقام وزارت نموده است.

تخت قاپو کردن عشایر

از طرف آقای وزیر مالیه لایحه‌ای‌تقدیم مجلس گردید مبنی براینکه دربودجه ۱۳۱۱ مملکتی یک میلیون ریال اعتبار برای مخارج عمران و تخت قاپو کردن عشایر منظور شده که چون اعتبارمذکور کافی نبوده برای تکمیل عملیاتی که‌شروع شده اضافه اعتباری بمبلغ یکصدو پنجاه هزار ریال برای مخارج عمران و تخت قاپو کردن عشایر تقاضا میشود.

قبول شدگان شعبه معقول و منقول

آخرین جلسه امتحانات مسابقه طلاب داوطلب ورود بمدرسه عالی سپهسالار خاتمه پیدا کرد و نتیجه از اینقرار است:

شعبه معقول: آقایان‌سیدمحمد تقی‌رضوی نوری ، سید محمد علی تقوی ، محمد حسن صالحی ، سید غلامحسین شکیبا، شیخ محمد باقر فنائی ، سید محمدعلی سید حسنی .

شعبه منقول: سید علی اصغر نیری ، میرزا محمد رضا حسینی هاشمی ،سید محمد علی تقوی ، شیخ محمد حسن صالحی ، سید محمد شریفی ، شمس‌الدین کجوری ، میرزا محمد اشرف محمدی ، سید مرتضی تسولیان ، شیخ محمد علی ربانی ، شیخ عبدالله مشایخی ، سید غلامحسین شکیبا ، شیخ محمد یزدی احمد آبادی ، سید محمد تقی رضوی نوری ، شیخ محمد باقر فنائی ، شیخ محمد صادق مشکور تنکابنی.

مدرسه ابتدائی جدید اناث

یک باب مدرسه ابتدائی اناث باسم مدرسه نسوان نمره ۴۳ از طرف وزارت معارف در خیابان نادری تأسیس گردید و سه‌باب دیگر قرار است اول هفته آینده افتتاح شود.

ذخیره طلا در دنیا

در آخرین احصائیه که وزارت مشاغل انگلستان انتشار داده است‌ذخیره طلای دنیا را بشرح ذیل صورت داده است:

مقدار طلای‌ذخیره ولایات‌متحده امریکا رتبه اول میباشد بمقدار ۳۹۲۵ میلیون دولار ـ در فرانسه ۳۲۰۰ میلیون‌دولار ـ در انگلستان ۶۶۰ میلیون دولار ـ در آلمان ۱۹۶ میلیون دولار ودر ایتالیا ۲۹۸ میلیون دولار .

(نقل از اطلاعات ۶ مهرماه ۱۳۱۱)

آدمها، بگوش!

از: هادی خرسندی

انتقاد

لطفا کاغذ و قلم بردارید و تعداد گرانفروشان تهران را ضرب در «دو» کنید ، تا عرض کنم خدمتتان ....بعله، فرض بفرمائید در شهر ما ، مثلا شش هزار و پانصد نفر گرانفروش وجود دارد ،البته حداقلش را گرفتیم ، منتهی برای اینکه رقممان دقیق تر جلوه کند ، میگیریم۶۵۹۸ گرانفروش ! حالا ،لطفاضرب در دو بفرمائید .بعله . دو هشت‌تا ، شانزده‌تا ، ۶ را می نویسیم ، دو را نگهمیداریم، دو۹تا ۱۸ تا ، یکی هم آنجا داشتیم ، میشود ۱۹ تا .بعله، ۹ را می نویسیم ، ده‌بر یك میگوئیم ، حالا ۲ پنج تا۱۰تا، آنجا هم یکی ، یازده تا .یك را می نویسیم و ده بر یك‌می گوئیم ، حالا ۳شش تا ۱۲تا، یکی هم داشتیم ، جمعاسیزده تا ، که می نویسیم طرف چپ رقم ،و در می‌آید ۱۳۱۹۶. بعله . کاملا درست است .

حالا ،ما به ۱۳۱۹۶ نفر احتیاج داریم ! نه به۱۳۱۹۶ گرانفروش ، بلکه باین‌تعداد بازرس‌ازجان‌گذشته‌نیازمندیم خوب . حالا ، اینهمه بازرس از کجا بیاوریم ؟ دیگر بازرس را که نمیشوداز‌خارج وارد کرد . پس باید اعلان بدهند توی روزنامه ها که به ۱۳۱۹۶ بازرس با سابقه، برای کنترل نرخ مغازه های تهران نیازمندیم ، طالبین .... این ابتکار ، از من‌نیست. راستش ، من عقلم باین جاها نمیرسد . بنده کجا ، چنین ابتکارات پسندیده کجا ؟من فقط در روزنامه ها خواندم‌که کمیته ده نفری مبارزه با گرانفروشی دست باقدام جدیدی زده و ابتکار بخرج داده.باین ترتیب که دومغازه گرانفروش را با میکروسکپ پیدا کرده ،و جلو هر یك از این مغازه ها ، دو نفر را گماشته که مردم را از ورود بدان ها بازدارند ،وبابدگوئی پشت سر صاحب مغازه ، و شرح ماجرا های گرانفروشی و اجحاف او ، مشتری هایش را بتارانند ! اسم این را هم گذاشته‌اند مبارزه منفی . یعنی یکنفر اینطرف درمغازه می‌ایستد مبارزه‌منفی میکند، یکنفر هم آنطرف در مغازه . از قدیم هم گفته‌اند « منفی‌در منفی مساوی است بامثبت!» اگر مقامات شهرداری، واقعا قبول داشته باشند، که این طرز مبارزه ، اصولی و منطقی و قابل قبول است ، پس‌حتما تصدیق‌خواهندفرمود که به دو برابر تعداد مغازه های گرانفروش تهران ، بازرس فعال و چرب زبان احتیاج دارند . و لازمه چنین امری ، در اولین قدم،دانستن رقم صحیح‌مغازه های‌گران‌فروش‌است که من‌آنرا۶۵۹۸ فرض کردم ، و البته ، نمی تواند ملاك عمل قرار گیرد، برای اینکه در یك چنین مبارزه منفی حسابشده‌ای ،به اعداد و آمار صحیح و دقیق احتیاج هست .

پس اول باید از مغازه‌های گرانفروش تهران،سرشماری بعمل آورند . یعنی سیصد چهارصد هزار تومان پول بدهنددست هر یك‌ازماموران آمار ، و بگویند شروع کنید بخرید از تمام‌مغازه‌های‌شهر، و هر جا گران با شماحساب کردند ، یك خط توی ورقه آمار بکشید و دست‌آخرجمع بزنید و ضرب در «۳» کنید، تا ما بهمان تعداد ، بازرس استخدام کنیم !

بنظر بنده ، اگرمسئولین امور بخواهند چنین آماری بگیرند ، بهتر است از مغازه های غیر گرانفروش آمار بگیرند واز تعداد کل مغازه ها کم کنند، تا تعدادگران‌فروشان بطریق بسیارساده‌ای بدست آید .چون سرشماری از مغازه های غیرگرانفروش کار بسیار راحت‌وساده‌ایست که ظرف مدت کوتاهی انجام شدنی است .

حالا آمدیم و همه این کار ها صورت گرفت و از طرف کمیته محترم ده نفری مبارزه با گرانفروشی ، جلو تمام مغازه های گرانفروش تهران ، دو نفر بازرس ،در صدد انجام‌وظیفه‌وامر بمعروف و نهی از منکر اهالی محترم برآمدند ، و جار زدند که : «آدمها ،بگوش،اینجاگران‌فروشی می کنند» اما ...

اما از کجا معلوم که‌اهالی محترم ، بحرف آنها گوش کنند ؟ مگر آن دو مغازه و سوپر مارکتی که‌هفته گذشته زیر سلطه این «مبارزه منفی» قرار گرفتند ، دکانشان تخته شد ؟

آیا مردم ، از مشاهده‌عمل «تاراندن مشتری » که‌توسط بازرس های دو گانه انجام‌می گیرد ، بیاد بازار کرمان‌وآن مرد که مشتری ها را می تاراند ، نمی افتند ؟

روایت است که سابق‌بر اینها ، هر روز سروکله‌مردی در بازار کرمان پیدا میشد که از سربازار تا ته‌بازارنای فحش و عربده را میگذاشت و باین ترتیب ،مشتری ها را می تاراند و کار و بار کسبه را لنك میکرد .کسبه بازار که وضع کسب خود را در خطر هیدیدند و هر چه کوشیدند نتوانستند شر این مزاحم محترم را کم کنند ، این بود که قرار گذاشتندهر هفته پولی روی هم بگذارندو باو بدهند ، تا دست ازآشوب بردارد و موجب تارو مارشدن مشتری ها نشود . مردك هم که منظوری جز این نداشت قبول‌کرد و وجوهاتش مرتب میرسید !

چند هفته گذشت ، یك روز باردیگر سر و کله، او پیدا شد وباز همان الم‌شنگه قبلی را براه انداخت ، که کسبه دورش را گرفتندوبنای گله را گذاشتند که چرا چنین می کنی ؟ ما که حق‌و حساب ترا میرسانیم ! مردك گفت البته شما حق وحسابم را میدهید ، اما اگر من هر چند وقت یکبار ، این عمل‌را تکرار نکنم شما شان نزول حق‌و حساب را فراموش می کنید و موضوع یادتان می رود ، و در نتیجه مستمری‌من قطع میشود !

لابد مقامات مسئول هم‌این برنامه ابتکاری را پیاده کرده‌اند که مردم بدانند و فراموش نکنند که مبارزه با گرانفروشی همچنان ادامه دارد ، منتهی چون‌از طریق مبارزه‌مثبت حریف‌گرانفروش ها نمیشوند دست به مبارزه منفی زده‌اند .استدلالشان هم اینست که«سزای گرانفروش نخریدن است !»

در شرایطی که شهرداری برای کسبه ، حریم صفتی قائل است و میگوید در هر چند صدمتر ، فقط یك مغازه لبنیاتی می تواند وجود داشته باشد ، وقتی اجازه نمی دهند، مغازه های مشابه ،در حریم یکدیگر و نزدیك هم قرار گیرند ، دیگر نباید بمردم بگوید که چون‌سزای گران‌فروش ، نخریدن است بروید ازمغازه های بعدی،وفروشگاه های اطراف جنس بخرید.این حرف، همانقدرتعجب‌آوراست که شهرداری بگوید ، اگر از شهرداری تهران ، در راه رفع احتیاجات چشمتان آب نمیخورد ، به شهرداری یکی از شهر های مجاور تهران مراجعه بفرمائید ، تا کارتان راه بیفتد!

اگرشهرداری نتواندمغازه یا فروشگاهی را از داخل درست کند ، از خارج درست کردنش دیگر کار شهرداری نیست ، مگراینکه حضرت فیل را در راس شهرداری بنشانند.

خلاصه کلام : این«مبارزه منفی » و استقرار مامور دردو طرف در ورودی مغازه های گرانفروشی ، هیچ دردی را دوا نمی کند . مثال خیلی ساده :

اگر دو طرف در ورودی ساختمان شهرداری ، دو نفر را بگمارند که ارباب رجوع‌را از مراجعه ، به شهرداری منصرف سازند ، و آنها را متوجه مشکلات و مصائبی کنند که‌در اثر رجوع به‌این اداره گریبانشان را می گیرد ،چه مشکلی حل می شود ؟

اطلاعات مردم

به علت بدهی به اداره برق، برق پستو تلگراف وتلفن سروستان قطع شد

ـ اینکه امریکاست من می‌خواستم با کرمان صحبت کنم ؟ ...
ـ تو تاریکی بهتر ازاین نمیشد شماره گرفت . . .

خودشان‌محلی‌را جهت‌دبستان پیدا کنندتاناحیه۱۳ آموزش و پرورش اجاره کند . حالا مدتی است که محل‌مناسبی باقیمت مناسب پیدا شده‌و مراتب به اداره آموزش و پرورش ناحیه ۱۳ اطلاع داده شده است و از طرف ناحیه مزبور به اداره استان‌آموزش و پرورش محول شده است ولی تاکنون که سال‌تحصیلی آغاز شده است حدود یك هزارو ۲۰۰ محصل این‌منطقه لامکان مانده‌اند تقاضا دارد نسبت به تقاضای مردم‌اقدام شود . رمضانعلی نوروزی

دیوار کشی شد

عطف بشرح مندرج درشماره ۱۳۵۸۱مورخ چهاردهم اردی‌بهشت ماه ۵۰ تحت عنوان (مخفیگاه جیمزباند) بامضای (مسعود فائق) درباره وجود خانه مخروبه در خیابان‌امیریه کوچه سعادت اشعار میشود. محل مزبور توسط اداره تعمیرات ونگهداری دیوارکشی شد وناراحتی ساکنین محترم از این حیث برطرف‌گردید .

قسمت‌روابط عمومی‌وانتشارات: یمینی

۱۲۰۰ محصل بدون جا !

محله همایونشهر واقع در اول جاده ساوه فاقدمدرسه است ، اهالی برای تاسیس یکباب دبستان کرارا به مقامات مسئول مراجعه کرده و همکاری لازم را معمول داشته‌اند . از طرف ناحیه۱۳ آموزش و پرورش به نمایندگان اهالی محله هم به‌شهر تکلیف شده که

پارس ـ پرسیا ـ ایران

دوستی دارم که بتازگی از مسافرت اروپا به‌ایران برگشته است تعریف میکرد در اطریش ضمن صحبت بایک مرد ۷۰ ساله که اطلاعات عمومی خوبی هم داشت گفتم من ایرانی هستم آن پیر مرد اطریشی که عرض کردم آدمی‌اطلاعی هم نبود در جوابگفت (ایران ـ ایران) ایران کجاست ـ باکمال تعجب گفتم ایران نمیدانی کجاست . بالاخره بعد از معطلی زیاد و گفتگوی فراوان یکدفعه بمن الهام شد که بگویم (پرسیا) وتا کلمه پرسیا را بزبان آوردم باصطلاح گل‌ازگل آن‌مرد باز شد گفت پرسیا پرسیا بله ـ بعدهم دیدم اطلاعات جغرافی و سیاسی و اقتصادی قابل توجهی هم از کشور عزیز ما دارد.

مستر چرچیل نخست وزیر معروف انگلیس اصرار غریبی داشت که بگوید (پرسیا) ونگوید ایران.

از خیلی اشخاص که باروپا مخصوصا بامریکا مسافرت میکنند می‌شنویم که میگویند متاسفانه ایران را نمیشناسند ـ و خیلی هم از این موضوع افسرده دلتنگ هستند و حال آنکه این اشخاص شاید ندانند که آن امریکائی یا اروپائی کشور ما را خیلی‌خو ب هم میشناسد ولی کلمه ایران را نمیداند ـ بنده هرچه نقشه جغرافیای خارجی دیده‌ام ـ در بالای‌نقشه نوشته شده ایران ـ پرسیا ـ حتی بعضی از این نقشه‌هاکلمه ایران را هم ندارد و نوشته است (پرسیا) ـ و خلاصه‌بکلمه تنهای ایران اکتفا نکرده است.

اگر کلمه پارس به ایران اضافه بود اینهمه گرفتاری بی‌جهت در خصوص (خلیج فارس) نداشتیم چون همه می‌بینند ومیخوانند که مالک این خلیج هم اسم آن خلیج وجزولایتفك آنست ـ

جهت مثال ـ هنوز میگویند میدان فوزیه و نمیدانند میدان شهناز کجاست ـ هنوز نمیدانند میدان سپه همان توپخانه‌است ـ پارک فرح همان جلالیه‌است ـ وبی‌سیم نجف‌آباد پارک‌ولیعهد است ـ اینها که باصطلاح بغل گوشمان است وده بیست‌سال هم بیشتر قدمت ندارد اینطور است ـ وای‌به اسم‌چند هزار ساله و قبولاندن نام جدید آنهم بدون ذکر نام قدیم برای مردم امریکا ـ امریکای جنوبی وتا آنوردنیا. باری‌پیشنهاد بنده‌این است که بگوئیم کشور شاهنشاهی . ایران ـ پارس .

یک شاهد عجیب و مستدل ؟ همین حالا میگوئیم خبرگزاری پارس ! ـ و عجب اینکه میگوئیم خبرگزاری پارس از ایران خبر میدهد ـ حالا حسابش را بکنید آن‌آدم اهل شیلی ویا جای دیگر وقتی میخواند خبرگزاری پارس از ایران و تهران خبر میدهد ـ چه تصوری در ذهنش پیدا میشود ـ آیا خیال نمیکند خبرگزاری پارس یک موسسه‌ایست علیحده که‌رفته‌است به مملکت ایران و فی‌المثل این خبر را مخابره کرده است . لابد داستان آن سه نفر ـ فارسی ـ غربی و ترکی درنطرتان هست که هرسه انگور میخواستند ؟!

شاهد دیگر !

میگوئیم زبان فارسی ـ نمیگوئیم زبان ایرانی ـ آیا اصلا زبان ایرانی داریم ؟ ـ چطور حالا بمردم بنگی‌دنیا حالی‌کنیم که فارسی همان ایرانی است.

میرزا

اطلاعات مردم

تهران بدون فاضلاب

بعضی قسمت از زمین های نواحی تهران سخت پوده و به اصطلاح آبکش نمی‌باشد و بعضی از قسمت ها سست‌و آبکش می‌باشد . اراضی که آبکش نیست مرتب‌پر‌میشود و کسانی که باغچه‌منزلشان بزرك است اجبارا با کشیدن آب فاضل و زیختن آن در محوطه باغچه خود را تا مدتی از ناراحتی خلاص می کنند و در عین حال باعث انتشار امراض مختلف برای خانواده خود میشوند و آن‌دسته که باغچه ندارند مجبورند، مقدار معتنابهی از درآمد و دارائی خود را صرف تخلیه دائم‌چاه فاضلاب کنند و یا بهتر بگویم که در چاه ویل‌بریزند و آندسته از مردمی که زمین منزلشان آبکش است پس‌از مدتی پراز لجن شده ومجبور به حفر چاههای‌متعددد منزل میشوند و بدین طریق جان خود و خانواده خود را به مخاطره میاندازند و همانطور که مرتب در روزنامه ها می‌خوانیم که چاه فاضلاب فلان محل تهران فرو ریخت وچند نفر را بکام خود کشید . آیا صلاح نیست که دولت‌طرح فاضلاب تهران را به مرحله اجرا درآورد و اهالی تهران را از این گرفتاری خلاص کند ؟

احمد محسنی

اتوبوس کافیست

بازگشت بمطلب مندرج در شماره ۱۳۵۹۴ مورخ۲۰ر۵۰تحت عنوان (زیر پایشان علف سبز میشود) بامضاء مسافر، باطلاع میرساند :

طبق بررسی که بعمل آمده تعداد اتوبوس های خط ۲۵۵ کافی تشخیص داده شده و در مورد خط۲۳۶ دستور داده شده که دو دستگاه اتوبوس به تعداد اتوبوس های آن خط افزوده گردد، معهذا بمسئولان خطوط یاد شده نسبت بتامین رفاه مسافران محترم تذکر لازم داده شده است .

اداره روابط عمومی شرکت واحد

پارك فرحناز چه شد ؟

۳۱۱۰۸۰

مدتهاست مژده داده‌اندکه پارك فرحنازدر خیابان کاشان واقع‌درامیرآباد شمالی‌احداث میشود ، ولی نشان نه آن نشانی که هنوز که هنوز است حتی یك بیل خاك این محوطه را جابجا نکرده‌اند و خاکهای این محوطه نیز باعث بیماری اهالی‌بخصوص اطفال‌شده‌است ...ماچشممان هیچوقت از این کارهادیده است ، و آنچه هم که در سایر نقاط است مربوط به چندین و چند سال قبل می باشد . آخر شهرداری از

اطلاعات مردم

محل عوارض کلان نوسازی

ترتیب اینکار را بدهد که حداقل مردم از هوای سالم بتوانند استفاده کنند

همشهری

یو دستگاه اضافه شد

عطف بشرح مندرج درشماره ۱۳۵۹۶ـ۲۲ر۶ر۵۰ آن گرامی نامه در مورد خط ۱۳۰ زیر عنوان (تبدیل به قراضه شد) بامضاء مسافر ، باستحضار میرساند که اتوبوس های خط ۱۳۰ از اتوبوس های سالم و مرتب‌میباشد، علت‌تغییراتوبوس ها از ۳۰۲ به ۳۲۱ ایجاد امکان افزایش آنها درآن خط بود.کما اینکه با تغییر دو دستگاه اتوبوس اضافه شده است .

اداره روابط عمومی شرکت واحد

بانك بازنشستگان تاسیس شود

در بسیاری از کشور های مترقی دنیا معمول و متداول است که بازنشستگان دولت برای خود بانك جداگانه‌ای دارند که تاسیس آن در سرنوشت زندگی کارمند فوق‌العاده موثر است . آمار نشان میدهد که اکثریت کارمندان دولت اعم از شاغل و یا بازنشسته مستاجرهستند و قسمت اعظم حقوق‌دریافتی آنان صرف پرداخت کرایه خانه میشود . تشکیل بانك بازنشستگان وپرداخت وامهای کم بهره و طویل‌المدت به بازنشستگان جهت تهیه خانه تاثیر شگرفی در تنزل اجاره خانه ها و بورس بازی زمین دارد ، چه‌اگر دولت جهت تامین‌مسکن بکارمندان‌شاغل و بازنشسته از طریق تاسیس بانك وام بپردازد گذشته از اینکه بعداز چند سال وام پرداختی را باسود عادلانه دریافت‌میدارد اکثریت قریب باتفاق کارمندان دارای خانه مسکونی شده و دیگراجباری نخواهند داشت که دوثلث (و شایدبیشتر) حقوق‌دریافتی خود را بابت کرایه خانه مسکونی بپردازند .تشکیل چنین بانکی با این اهداف میتواند باعث امیدواری و دلگرمی کارمندان شاغل و بازنشسته گردد .

مرتضی ـ صفائی عدل

مرمت شد

عطف بشرح مندرج در شماره ۱۲۵۷۷مورخ بیست و یکم مرداد ماه ۵۰ تحت عنوان (بگوئید انشاءاله) بامضای (اشتری) درباره کندن آسفالت خیابان انصاری‌واقع درخیابان امیریه‌اشعار‌میشودمحلهای مورد شکایت در شب هفتم شهریور ماه ۵۰از طرف قسمت‌نگهداری وتعمیرات‌مرمت‌گردیدو ناراحتی ساکنین‌محترم‌ازاین‌حیث برطرف شد .

قسمت‌روابط عمومی‌وانتشارات: یمینی

حقیقت تلخ!

من بمناسبت شغلی که دارم بیشتر ایام را در سفر بسر میبرم اما وقتی به تهران برمیگردم اولین کارم مرور روزنامه‌هـای گذشته است که در خانه انبار شده .... روزنامه‌خواندن برای من یک اعتیاداست. اعتیادی خوب و سالم .... بهرحال :

در صفحات یکی از شماره‌های گذشته خواندم که یکی از اعضای انجمن شهـر اهواز گفته بود پیمانکارانی که ادعا میکنند شهرداری و دستگاههائی از این قبیل بدـ حسابند و با آنها بد تا میکنند چرا برای کار دوباره سر و دست میشکنند و سینه چاك میدهند ؟!

طرح یک حقیقت تلخ .....

من خودم سالها بعنوان‌خبرنگار ونماینده با رادیو و جراید مرکزی و محلـی در خوزستان کار کرده‌ام و با این حقیقت‌تلخ بهتر و بیشتر از هر کس آشنائی داشته‌ام حقیقتی که تنها مربوط به‌اهواز و خوزستان نیست بعقیده من طرح این مسئله جالبترین و منطقی‌ترین قسمت یک صورتجلسه از جلسات یک جمع و انجمن در مملکت طی سالهای اخیر بوده است و تعجب میکنـم چرا دنباله و انعکاسی نداشته است .

طبیعی است که در انتقاد همیشه دم‌تیز شمشیر متوجه خاطیان و کجروان است و بنابراین مسلم است که روی صحبت با آن دسته از شرکتها و پیمانکاران وظیفه شناس و خوشنام که خوشبختانه تعدادشان در کشور ما کم نیست نخواهد بود . خودتان انصاف بدهید در همین شهر شما و شاید هر همین محله شما چقدر کار ناتمام‌سراغ دارید چقدر شاهد اولین کلنگ بوده‌اید و در انتظار کلنگ دوم خاك و خل خورده‌اید و در چاله چوله‌ها افتاده‌اید ...

من مواجب‌گیر دولت نیستم که بخواهم از این راه خوش خدمتی کرده باشم ولی منصفانه قبول دارم که بانی همه این کار‌های نیمه تمام دولت نیست زیرا دولت نه‌تنها در کشور ما بلکه همه دولتها برای خودشان فرمولی دارند . بودجه‌ای تعیین میکنند و پیش‌قسطی میدهند و برنامه‌ای را آماده اجرا میسازند طبیعی است اگر نیت درست باشد و کار انجام شود برای برنده مناقصه « سیتواسیون » یا «سیتواسیونها» پیش می‌آید که یا امکانات جواب مساعد میدهد و یا جزو دیون میرود و کار هم به خیر و خوش می‌انجام میشود ....این روال کار درست با یک پیمانکار درست است.. ولی همانطور که گفتم با همه حسن‌نیت و تلاش درخور تحسینی که میشود بازگارهای نیمه‌تمامی وجوددارد‌که یادگار جمعی‌کلاش و کلاهبردار است‌که با لطایف‌الحیل‌وعملیاتی که عقل جن هم به آن نمیرسد می‌آیندکار را میگیرند بیمانه‌اش را میخورند و میزنند به چاك جاده محبت ! و وقتی‌هم که سنبه پرزور بود و طرفشان آدم درستی از کار درآمد و گریبانشان را گرفت و مجبورشان کرد که کار را تمام کنند میشوند آدمهائی که بقول آن عضو انجمن شهر اهواز بـه زمین و زمان بد وبیراه میگویند و «دستگاه» را بد و بدحساب میدانند و باز وقتی بوی حلوای تازه‌ای بلند شد خودی میسازند و ترگل و ورگل در جلوی پیشخوان همان تشکیلات بدحساب و بی حساب و کتاب سبز میشوند ... زهی حقیقت تلخ

ع درویش‌صفت

جدول کلمات متقاطع

شماره ۵۱۴۷

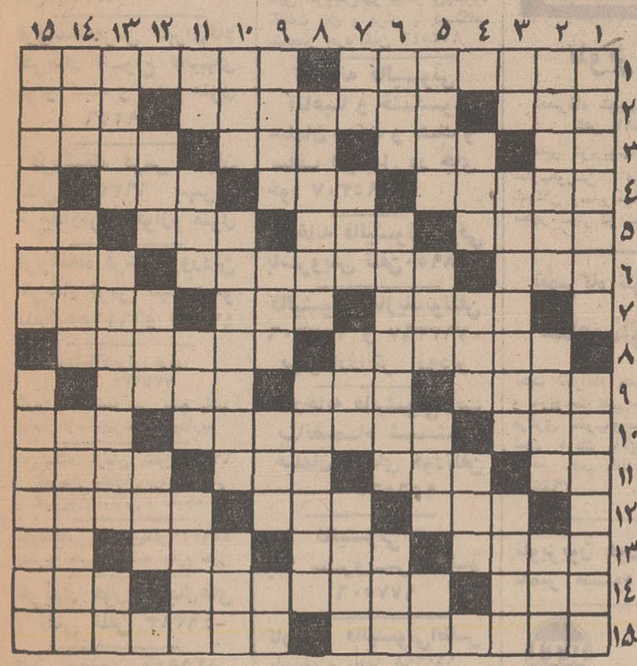

افقی :

۱ ـ دو نفر که بین‌شان عهدی بسته شده باشد ! ـ روده کور است و گاه با چاقوی‌جراحی‌سروکار پیدا می کند ۲ـ آتش عربی ـ در مجلس قانون گزار است ـ ۳ـ روستا ـ شهری در فرانسه ـ خودپسندی و غرور ـ ۴ـ پرده‌یی در گوش ـ سرگردان ـ انسان ـ ۵ـ شیرعرب ـ در دست مکانیك به کار آید ـ شهری در آلمان ـ ۶ـ سیاهی چیزی از دور ـ حرفی در زبان انگلیسی ـ ۷ـ منع کردن ـ جائی برای استراحت شبانه‌ـجائی که هوا نباشد ۷ ـ ۸ـ پرحرف درازش را دارد ! ـ سر زمین جوکیان ـ روح ۸ ـ غذایی‌آمیخته ازماست و اسفناج ـ ۹ـ باجناق بودن دونفر باهم ۹ـ شکلی در هندسه ـ مخترع ماشین بخار ـ وقت و هنگام ۱۰ـ هم‌صحبت برهمن ـ اداره‌یی که وابسته به وزارت کشور است و کارش مربوط به سرحد ـ آغاز جهان ۱۱ـ مرك غم و غصه ـ در غرب ایران زندگی میکند ـ از شاعران فقید و معروف معاصر ـ درسی در مدرسه ۱۲ـ کوجوانی که به گوش گیرد ـ ظرفی برای‌تولید برق ـ زیردست رئیس کار می کند ۱۳ـ مرغش را کمتر کسی دیده ـ خیاط در گرفتنش‌استاد است ـ زادگاه ناپلئون بناپارت ـ صنم ۱۴ـ ضمیر اشاره ـ کمترین اندازه ـ چیز ۱۵ـ گل هائی در رادیو ! ـ در اصطلاح بانك ، پاك کردن حسابی است‌با پرداخت قسط های معین .

عمودی :

۱ـ زمانی به شرط چاقو می خریدند ! ـ کسی که باخلق خدا به نرمی رفتار می کند ۲ـ گوشتی در اصطلاح قصابان ـ نام اسبی که‌پیامبر اسلام درشب معراج بر آن نشستند ـ پایتختی در اروپا ۳ـ اثری از ماتیسن ـ پاك کردن کانال ـ درنده‌مغرور ۴ـ یکی از وزارتخانه ها ـ پرهیزکاری و پارسائی ـ از القاب اروپائی ۵ـ بسیار منت گذارنده ـ هستی دهنده عالم ـ خدایش بیامرزاد ـ حرف‌ربط ۶ـ در پناه و آسوده‌خاطر ـ اگر از قله سر در آورد حرفه‌اوست! ـ هرکس به نوعیش معتقد باشد ۷ـ از کلمات نفی ـ اگر از آسمان آید که ناگهانی می‌آید ـ اندازه امتداد دو دست ـ ابریشم و حریر ۸ـ روزی در هفته ـ درخت پشه‌خیز ! ۹ ـ در کنارمنقل جاخوش‌می کند ـ زمانی در بلخ آهنگری مرتکب شده بود ! ـ سر به‌زیر و مطلع ـ ضمیر جمع ۱۰ـ امیداست که او پسر را داماد کند ! ـ نشاط و خوشحالی ـ گاه برای رسوائی می‌زنند ۱۱ـ ناحیه‌یی‌در دماوند ـ کناره ظرف ـ فلزیست ـ اصلاح کردن ساختمان ۱۲ـ آغاز روز ـ مکر و حیله ـ رودی در مرز ۱۳ـ گه کوتاه و گاهی بلند میشود !ـ به نیکوئی شهره شدن ـ وارفته ۱۴ـ چین و چروك بر پوست ـ امر به آلودن می‌کند ـ شیرینی ماه رمضان ۱۵ـ تا نباشد ، خیابان کجاست ؟!ـ چندیست در صنعت و زندگی جای فلزرا گرفته .

حل جدول شماره ۵۱۴۶

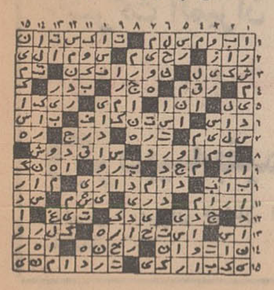

نیازمندیها

تلفنهای ۳۱۱۲۲۰ـ۳۱۱۲۲۴

اثاثیه

خرید

بازرگانی فرش کیهان ۸۳۰۹۰۴ و ۸۲۳۷۷۶ خریدار نقدی همه رقم فرش کهنه و نو جهت صادرات روزولت میدان ۲۵ شهریور

فرش طوسی ۷۵۹۰۲۹ فرشهای کهنه‌و نوسنگین قیمت شما را جهت صادرات ازسایرین بهتر خریداری مینماید .

فروشگاه نادر۳۵۲۳۶۶ فرشهای کهنه‌و نو یخچال، تلویزیون، اجاق گازو کلیه لوازم برقی ومبلمان شما را تلفنی در منزل خریدار است .

فروشگاه فرش صمد تلفن ۴۹۹۸۵ خریدار همه نوع فرش های نوو کهنه وسایر لوازم منزل و اشیاء قدیمی چلچراغ ظروف‌بلور وچینی‌ورشو

فروشگاه‌آستارا۶۶۶۴۰۲۱ خریدار یخچال برقی‌و نفتی‌تلویزیون کولرفرش وکلیه لوازم‌منزل بقیمت عادلانه شاه ٤ راه پیروز

نمایشگاه گلشن ۶۲۱۴۲۱ همه نوع فرش های کهنه خریداریم وهمه رقم فرش نو موجود میباشد فرش های‌کهنه بانو معاوضه می شود خیابان پهلوی بالای ایستگاه بیمه جنب بانک ملی یوسف‌آباد .

فرشهای کهنه رمتری ۳۰۰ تومان به بالا خریداریم‌فرش اعتماد مقابل سینمامولن‌روز تلفن ۷۵۸۲۷۰

فروشگاه آسیا۶۶۲۸۳۲ خریدار یخچال‌تلویزیون فرش‌و سایر لوازم‌منزل بقیمت‌عادلانه خیابان‌شاه

فروشگاه امپریال تلفن ۶۶۱۱۳۶ خریداریخچال تلویزیون مبل و سایر لوازم منزل بقیمت عادلانه

فرش‌خواجه‌نصیر

بهترین خریدار فرش کهنه و نو و معاوضه جهت صادرات تلفن ۷۵۲۶۹۰

فروشگاه‌فرش تهران‌کالا خریدار انواع قالیهای نو و کهنه و لوازم منزل ۶۶۹۲۲۶

فروشگاه فرش شایان تلفن ۶۶۳۳۸۱ بهترین خریدارفرش‌ولوازم منزل

فروشگاه فرش فروردین خریدار فرش کهنه و نو تلفن ۶۶۱۶۵۵و ۴۳۰۸۵

فروشگاه‌ایران فرش تلفن ۷۷۴۹۷۲ کلیه لوازم شما بهر مبلغ باشد بیشتر ازسایرین‌نقد خریداریم

فروشگاه ارمان تلفن۶۶۹۶۲۳ خریدار یخچال برقی و نفتی و تلویزیون . قالی . قالیچه

فروشگاه بختیاری‌تلفن۷۵۹۳۲۹ بهترین خریدار کلیه لوازم منزل

خریدار فوری‌یخچال‌های نفتی تلفن ۴۹۳۹۳

فرش رضوی ۸۲۵۸۰۰

فروش دست‌دوم

برای‌خرید لباسهای‌زنانه مردانه‌و پسرانه مدلهای جدید نو و دست دوم عباس‌آباد خیابان‌اندیشه اندیشه ۱۰ پلاك ۱۱

لباسهای خارجی زمستانی و تابستانی نو و دست دوم همه روزه به فروش میرسد خیابان طوس بین خوش و قصرالدشت پلاك ۷۷ ـ ۹۶۱۱۴۸ آـ۶۸۴۳

تعدادی قاب با نقاشی اصل ساخت ایتالیا به فروش میرسد خیابان پهلوی نرسیده به تخت‌طاوس‌کوچه نوروزی‌شماره ۵۷ طبقه دوم از ساعت ۱۴ الی ۱۸ آـ ۶۸۱۸

فروش‌دست‌اول

لباسهای زمستانی ، کت و دامن، پالتو و پالتو پوست‌انواع و اقسام‌پارچه‌زمستانی‌وتابستانی بفروش میرسد میدان سنائی کوچه ایران پلاك ۳۲ طبقه‌دوم تلفن : ۸۲۹۳۷۶

فروشگاه پیمان

فرش و تلویزیون ماهیانه ۸۰ تومان با آنتن مجانی نازی‌آباد خیابان چمن تلفن ۵۳۱۳۵۹

توجه‌توجه

ساخت انواع قطعات پلاستیکی یاهرنوع مواد پذیرفته میشود تلفن ۹۵۹۸۱۵

نمایشگاه مبل استیل

افشار

سازنده بهترین مبلمان استیل و وسایل اطاق خواب وپذیرائی خیابان شاه چهار راه باستان مقابل بانك ملی‌تلفن ۹۵۰۰۶۳

حراج

در بوتیك کاخ مقداری لباس دخترانه در فرمهای مختلف از ٤ سال تا۱۳ سال بفروش میرسد ـ نشانی خیابان کاخ بین شاه‌و امیراکرم تلفن های ۶۶۷۷۸۳ ـ ۶۶۱۹۶۹

کرایه

کرایه هر نوع ماشین تحریر بنگاه فنی ناصر تلفن ۸۲۶۲۰۵ دروازه دولت مقابل سعدی

مبل‌ودکوراسیون

پرده‌دوزی ارجمند ۳۱۷۳۷۰

پیراهن مبل : ۳۱۹۵۰۵
تعویض پارچه مبل: ۳۱۹۵۰۵
پرده‌دوزی شهرزاد :۳۱۹۵۰۵

شستشوی‌مبل‌وفرش

شستشوی مبل فرش کلین سرویس‌مهر مبتکر وپیشرو نظافت مبل و فرش با دستگاه منحصر بفرد تلفن ۹۵۲۵۴۶

کارخانه قالیشوئی آناهیتا و خشکشوئی مبلمان موکت و تشك و سقف اتومبیل در جای خود ۷۹۵۳۰۷

کارخانه قالیشوئی ترقی باسرویس تلفن۹۵۸۹۵۰

قالیشوئی ماژیك‌نوتلفن ۷۵۳۳۰۶ و ۷۹۳۳۶۷ بهتر ارزانتر زودتر

کارخانه قالیشوئی‌ادیب بانضمام شستشوی مبلمان درجای خودتلفن ۹۵۶۵۶۵

قالیشوئی فرخ با سرویس منظم ۹۷۷۵۰۶

کارخانه قالیشوئی‌اطلس باسابقه و مجهز ۹۶۰۲۹۸

کارخانه‌قالیشوئی پیشرو باسابقه درخشان مجهز بکلیه‌وسایل و سرویس مجهز و مجانی‌در خدمت همگان ۹۵۲۴۵۴

کارخانه قالیشوئی بیوك تلفن ۹۷۷۱۱۸ ـ۲۹۹۱۵

شرکت آلمیران تلفن ۸۳۳۵۰۰

خریدار درخت گردو وگردبینه بقیمت‌خوب

آدرس : تهران خیابان ایرانشهر نبش ثریا ساختمان ۱۱۶

گاز

شرکت پخش بوتاگاز شرکت بوتاگاز از۷ونیم صبح تا ۸ شب تلفنهای ۳۹۲۳۸۹ و ۳۹۳۲۲۳

ایران‌گاز

پخش گاز ۸۲۷۱۳۱ تعمیرات ۸۲۳۰۵۱ـ۵۳

همه روزه ازساعت ۷ صبح الی ۱۱ شب نمایشگاه مرکزی خیابان شاهرضا شماره ۳۳۰

پرسی گاز

گازوسرویس غرب خیابان پهلوی ۹۶۳۰۲۱ الی ۹۶۳۰۲۵ از۷ صبح تا ۷ شب

شرق خیابان پهلوی ۸۲۲۰۲۵ الی ۸۲۲۰۲۱ ۸۳۰۰۳۳ الی ۸۳۰۰۳۱ از۷ صبح تا ۱۰ شب

تلفن مخصوص تعمیرات ۸۲۶۲۴۰

کارگاه فنی عظیمی

سرویس و تعمیر هرنوع اجاق گازو آبگرمکن گاز سوز تلفن ۹۶۲۸۳۸

بوتان

BUTANE

تلفن پخش گاز شرکت بوتان از۷ صبح تا ۹ شب ۹۵۳۰۵۱

ارساگاز ۸۲۴۰۲۱

نصب آنتن

نصب آنتن تلویزیون با ضمانت کتبی تلفن ۹۷۱۲۹۹

اطلاعیه کارخانجات صنعتی آگاهی

تعمیرات

تلویزیون

تعمیرگاه تلویزیون الکترون تلفن ۷۶۳۶۸۲

تعمیر تلویزیونهای R.C.A شاوب‌لورنس فیلیپس. سییرا تلفونکن وسایرمارکها باسرویس مجهز سیار در شهروشمیرانات

تعمیرگاه تلویزیون

شاوب‌لورنس

تحت نظرامام حسینی‌متخصص و سرپرست فنی سابق تعمیرگاه مرکزی شاوب‌لورنس‌اداره می‌شود نارمك بالای فلکه هفت حوض جنب بانك اصناف تلفن ۷۹۵۵۶۵

تلویزیون فوری درمنزل تعمیر میشود ۹۶۰۵۴۶

RCA RTI

تعمیرگاه مجاز شماره۲تلویزیون آر . تی . آی تلفن ۹۶۲۳۸۸ آـ ۶۴۸۱

دادار

تعمیرگاه مجازشماره ۱۵

شاوب لورنس

عباس‌آباد سی متری نظامی بین مهناز و پاشا شماره ۱۷۹ تلفن : ۷۶۴۲۵۱

SCHAUB-LORENZ

سرویس تلویزیون گارانتی تلفن ۶۲۸۳۷۱

سرویس سیار R.C.A-R.T.I شاوب‌لورنس مدیاتور ـ جنرال در تهران بویژه شمیرانات الکتریك سییرا وستینگهاوس صبا و دیگر مارکها در منازل آـ ۵۷۴۲

تعمیرگاههای شاوب‌لورنس در تهران و شهرستانها

تعمیرگاه مرکزی :

شاوب‌لورنس

خیابان آیزنهاور ایستگاه سینالکو پلاك ۵۵۸ تلفن: ۲۰ـ۹۶۳۰۱۶ SCHAUB-LORENZ

تعمیرگاه مجاز شماره۱۴

شاوب‌لورنس

خیابان سنائی پلاك۵۲ر۵۴ ۸۲۸۲۴۷ ۸۳۸۶۲۳ SCHAUB-LORENZ

تعمیرگاه مجاز شماره ۱۵

شاوب‌لورنس

عباس آباد سی متری نظامی پلاك ۱۷۹ تلفن: ۷۶۴۲۵۱ SCHAUB-LORENZ

تعمیرگاه مجازشماره۱۶

شاوب‌لورنس

چهارراه شاهپور وگمرك تلفن ۳۱۳۲۶۲ ۲۶۹۶۷ SCHAUB-LORENZ

تعمیرگاه مجاز شماره ۲

شاوب‌لورنس

خیابان سیمتری نارمك بالاتر ازمیدان هفت حوض جنب بانك اصناف تلفن: ۷۹۵۵۶۵ SCHAUB-LORENZ

تعمیرگاه مجاز شماره ۳

شاوب‌لورنس

میدان ۲۵ شهریور اول خیابان آذری پلاك ۸ تلفن: ۸۲۳۵۶۰ ۴۴۹۹۱ SCHAUB-LORENZ

تعمیرگاه مجاز شماره ۴

شاوب‌لورنس

خیابان شاه بین چهارراه جمشید و پیروز پلاك ۵۰۰ تلفن: ۶۶۱۵۸۶ SCHAUB-LORENZ

تعمیرگاه مجاز شماره ۵

شاوب‌لورنس

خیابان آریامهر جنب بانك ملی پلاك ۲۳۴ ـ ۲۳۳ تلفن: ۶۲۲۷۲۰ SCHAUB-LORENZ

تعمیرگاه مجاز شماره ۶

شاوب‌لورنس

شمیرانات ۲ راهی قلهك تلفن: ۸۶۳۸۵۵ ۸۶۶۷۸۶ SCHAUB-LORENZ

تعمیرگاه مجاز شماره ۷

شاوب‌لورنس

خیابان شمیران قدیم وعباس‌آباد نبش چهارراه قصر تلفن: ۷۶۰۵۳۶ SCHAUB-LORENZ

تعمیرگاه مجاز شماره ۸

شاوب‌لورنس

خیابان نادری کوی گوهرشاد پلاك ۱۵ تلفن: ۳۱۱۹۹۱ SCHAUB-LORENZ

تعمیرگاه مجاز شماره ۹

شاوب‌لورنس

خیابان شهناز شماره ۴۶۸ تلفن: ۷۵۶۵۰۴ SCHAUB-LORENZ

تعمیرگاه مجاز شماره ۱۰

شاوب‌لورنس

خیابان فردوسی روبروی فروشگاه فردوسی اول کوچه سیرك تکنیکال سرویس تلفن: ۳۱۴۲۶۷ SCHAUB-LORENZ

تعمیرگاه مجاز شماره ۱۱

شاوب‌لورنس

خیابان پهلوی پائین تر از امیرکرم تلفن: ۶۶۷۱۷۱ ۴۲۷۳۳ SCHAUB-LORENZ

تعمیرگاه مجازشماره۱۲

شاوب‌لورنس

خیابان امیریه مقابل‌فرهنگ تلفن ۵۳۱۵۶۰ SCHAUB-LORENZ

تعمیرگاه‌مجاز شماره۱۳

شاوب‌لورنس

خیابان ارامگاه نرسیده‌بایستگاه ۲۲۱۵۳ و ۵۳۶۶۶۳ ورزشگاه پلاك ۸۷ و ۸۹ SCHAUB-LORENZ

تعمیرگاه

شاوب‌لورنس

دزفول خیابان سی‌متری جدید تلفن ۲۵۶۳ SCHAUB-LORENZ

تعمیرگاه

شاوب‌لورنس

تبریز خیابان پهلوی‌مقابل‌کلانترکوچه تلفن ۷۹۰۸ SCHAUB-LORENZ

تعمیرگاه

شاوب‌لورنس

مشهد خیابان احمدآباد (فرح) مقابل خیابان قائم تلفن۶۹۶۲ SCHAUB-LORENZ

تعمیرگاه

شاوب‌لورنس

کرمان خیابان‌پهلوی (تهران) بالاتر از طهماسب تلفن ۲۳۵۲ SCHAUB-LORENZ

تعمیرگاه

شاوب‌لورنس

آبادان خیابان شاهپور تلفن ۴۱۴۳ SCHAUB-LORENZ

تعمیرگاه

شاوب‌لورنس

اهواز خیابان ۲۴ متری نبش کیومرث تلفن ۴۱۹۶ SCHAUB-LORENZ

تعمیرگاه

شاوب‌لورنس

اصفهان خیابان شیخ بهائی چهارراه سرتیپ تلفن ۲۷۹۱۶ SCHAUB-LORENZ

تعمیرگاه

شاوب‌لورنس

شیراز خیابان قصرالدشت چهارراه سینما سعدی تلفن ۲۵۹۸ SCHAUB-LORENZ

تعمیرگاه

شاوب‌لورنس

رشت خیابان سعدی تلفن ۵۶۶۰ SCHAUB-LORENZ

تعمیرگاه

شاوب‌لورنس

رضائیه خیابان فرح نرسیده به خیابان داریوش تلفن ۸۲۲۷ SCHAUB-LORENZ

تعمیرگاه

شاوب‌لورنس

همدان خیابان بوعلی پلاك ۱۷۳ تلفن ۴۱۹۶ SCHAUB-LORENZ

تعمیرگاه

شاوب‌لورنس

کرمانشاه خیابان شاهبختی پل اجلالیه تلفن ۴۹۲۹ SCHAUB-LORENZ

تعمیرگاه

شاوب‌لورنس

گرگان خیابان شالی‌کوبی مقابل‌سینما کاپری تلفن ۲۲۲۹ SCHAUB-LORENZ

تعمیرگاه

شاوب‌لورنس

ساری خیابان‌فردوسی پلاك ۷۰ تلفن ۴۲۴۸ SCHAUB-LORENZ

تعمیرگاه

شاوب‌لورنس

بندرعباس خیابان‌رضاشاه‌کبیرسه‌راه‌دلگشا رحیم‌زاده SCHAUB-LORENZ

تعمیرگاه

شاوب‌لورنس

زاهدان خیابان‌داورپناه‌ساختمان‌ظفریابی تلفن ۲۹۲۹ SCHAUB-LORENZ

یخچال

تعمیرگاه سیدحسین ۸۸۲۴۳۸ تعمیر هرنوع یخچال کولر اجاق گاز رختشوئی. آبگرمکن

تعمیرگاه‌یخچال فریجیدر اساس یدکی موجوداست تلفن ۷۵۲۳۳۶

تعمیرات یخچال ، کولر ابگرمکن بخاری . لباسشوئی . اجاق گاز تلفن ۹۵۱۲۵۴

تعمیرگاه یخچال وازگن تعمیرات‌یخچال ـ شوفاژ ـ آبگرمکن با سابقه ۳۵ سال در شرکت نفت تلفن ۷۶۰۷۹۳

تعمیرات یخچال فوری سردخانه‌شوفاژ۷۹۳۸۹۷

جنرال سرویس

آبگرمکن ـ کولر یخچال ـ بخاری ـ اجاق گاز تلفن ۷۹۶۱۵۱

کولر

موسسه فنی ۱۱۰ سرویس کولر ۲۰۰ریال سرویس آبگرمکن ۲۵۰ ریال تلفن ۷۶۱۹۹۵ و ۳۹۱۹۸۷

تعمیرات شوفاژ کولر بخاری آبگرمکن کانال‌کشی فوری ۷۹۳۸۹۷

بخاری

موسسه فنی کالج

نصب و سرویس بخاری شوفاژآبگرمکن۷۵۹۷۵۷

تکنیسین آریا ۷۶۴۶۰۸ رنك پخته بخاری و سرویس بخاری‌آبگرمکن

فروش اتومبیل

فولکس واگن مدل ۶۶ یکدستگاه فولکس واگن مدل ۶۶ مرغ مهتاب تلفن۶۶۶۲۲۶

مدل ۶۰ بسیار تمیز با رادیو به فروش میرسدتلفن ۷۵۶۲۳۸ـ۷۶۵۲۳۸

اپل مدل ۷۰ اپل کاملا مرتب به فروش‌میرسد تلفن ۷۷۳۵۷۸ آـ ۶۷۳۱

اتومبیل ام . جی موریس ۱۱۰۰ـچهاردرب بفروش‌میرسد تلفن ۶۲۹۹۶۶ آـ ۱۹۲۲۵

پیکان مدل ۴۹ پیکان ۴۹ با ۱۴۵۰۰ کیلو متر کارکرد طوسی رنگ و شیشه‌فابریك‌طوسی بارادیوگرام ۲۰ هزارتومان بی‌واسطه‌صبحها از ۸ تا ۱۲ ۷۵۱۶۸۳ آـ۶۸۱۰

بنز مدل ۶۴ بنز ۶۴ ـ ۲۲۰ اس سفید با رادیو بسیار تمیز به فروش میرسد تلفن ۸۶۶۹۳۶

فروشگاههای اتومبیل

ژیان۵۰

نقد واقساط باشرایط سهل تلفن ۹۵۹۷۱۵

برای اتومبیل شما

FIAT

تعمیرگاه مرکزی‌فیات تعمیرات همه نوع اتومبیل فیات با سرویس مجهز شهناز چهارراه صفا شماره ۱۲۹ تلفن ۷۵۹۶۷۴

روکش کولر کالی

بهترین محافظ برای کولرشماست نمایشگاه رحمتیان فردوسی جنب کوچه برلن تلفن ۳۰۴۲۵۰

کرایه

ام ـ آ ـ اس

اتوبوس و مینی‌بوس دربست برای کارخانجات و مسافرت های دستجمعی تلفنهای : ۹۷۰۸۱۴ و ۹۷۸۸۱۵

اتولوکس اتومبیلهای تشریفاتی با راننده برای داخل و خارج از تهران میدان فردوسی تلفن ۸۲۱۲۷۰و ۸۲۶۶۰۵

اتومبیل سواری با راننده ۸۷۲۸۲۸

کالج بار

بارکش شهر وحومه وبیمه اثاثیه منزل تلفنهای ۶۶۱۱۱۱ ۴۱۱۱۱

جهان بنز اتوبوس و مینی‌بوس بطور دربست جهت موسسات و کارخانجات و گردشهای دسته‌جمعی تلفنهای ۹۵۸۲۴۲ـ ۹۵۶۶۲۹

اتوبار فرح شمالی

شهر و حومه و شهرستانها ۷۶۵۲۳۵

توکل بار

بارکش شهر وحومه تلفن ۲۲۲۲۲

جرثقیل پارس

تلفن ۷۸۶۶۲ و ۷۸۱۱۲

جر ثقیل بابك آیزنهاور تلفن۹۷۸۰۸۰ و۹۵۹۵۸۸

املاك ومستغلات

فروش

معاملات تهران پارس نارمك و پول امینی ۷۹۰۰۹۰

برای فروش املاك خود با تلفن ۳۱۹۷۸۴ به‌بنگاه‌کوشان لاله‌زار نزدیك میدان سپه توضیحات و قیمت را بفرمائید. ۱ـ۱۲ آـ۴۲۴۸۸

خانه فروشی ساختمان ویلائی با ۵ اطاق و سرویس واقع در تهران نو به فروش میرسد به تلفن ۷۵۷۴۶۱ مراجعه فرمائید . ۱ـ۴ آـ ۴۳۹۳۰

بیسابقه‌وباورنکردنی

بمناسبت جشنهای با شکوه ملی ویلا های مدرن ۵۰۰ متری با اطاقهای متعددو سرویس کامل در حوالی کرج

۳۹/۵۰۰تومان بطور نقدواقساط

فروش فوق‌العاده فقط بمدت ۳۰ روز از ۲۷ شهریور الی ۲۷مهرماه۱۳۵۰ برای کسب‌اطلاعات بیشتر کوپن زیر را پرکرده به صندوق پستی ۱۱۳۵ ارسال دارید یا شخصا جهت انتخاب طرح های مهندسین آرشیتك مابه آدرس خیابان عباس آباد مقابل پادگان ،خیابان میرعماد ساختمان‌زمرد طبقه ۶ مراجعه فرمائید .

نام و نام خانوادگی .....
آدرس .....
تلفن .....

بدون واسطه وکمیسیون‌خانه باقساط ماهی ۵۰۰ تاهزارتومان چند دستگاه خانه یکطبقه‌ویلائی ٤ و ٥ اطاقه نوساز در نیرو هوائی و نارمك ۱۱۰ و ۱۳۰ هزار تومان ٤۰ تا ٦۰ هزار تومان نقد بقیه باقساط ۲٤ماهه ۳۹۳۰۵۸ آـ ۶۸٤۳

یك باب خانه شخصی‌ساز واقع در خیابان قدیم شمیران خیابان امیرابراهیمی (مقابل بی‌سیم) سه طبقه ونیم دارای ۱۱ اطاق خواب هر اطاق با تلفن و دفتر و سالن و سه دستگاه سرویس کامل با برق سه‌فاز ۲۵ آمپر و آب وشوفاژ و استخر و باغچه اتومبیل‌رو به فروش میرسد طالبین به تلفن ۷۶۲۲۱۹ مراجعه فرمایند . ۱ـ۳ آـ ٤٤٦۱٤

خانه ٦ اطاقی شمالی ماشین رو زیر زمین۱۲٦ متر ۱۳۵ هزار تومان سلسبیل شمالی کوی جوانان کوچه صدیق‌پلاك ۱۵

تهران‌نو اول فرح‌آباد مستغلاتی دو طبقه و نیم مهندسی شخصی ساز هر طبقه ٥ اطاق و هال بزرگ به قیمت مناسب بفروش میرسد ٦۲۷۰٦۱ ۱ـ۳ آـ ٦۸۳٥

ویلا های مدرن در تهران پارس چندین دستگاه خانه یکطبقه ویلائی ٤ و٥و٦ اطاقه از ۱٤۰ تا ۱۷۰ هزار تومان نصف نقد بقیه باقساط ٦ تا ۲٤ ماهه ۳۹۳۰٥۸ آـ ٦۷۸٦

خانه دو طبقه ۸ اتاق مدرن بعد از کلانتری۱۲ کوچه افشار قواره دوم خیابان پلاك ٦۳ر۲۰۳ متر بعلت مسافرت بدون واسطه ۲۰۰ هزار تومان به تلفن ۲۰۰٦۷ مراجعه شود ۱ـ۳ آـ ۱۸۹٥۷

خانه ویلائی‌نو ساز۵٦۰ متری ضرابخانه جنوب خانه های تك ۱۲ متری بهشت ۳۵۳۰۱۱

خانه ویلائی مهندسی‌ساز ۳۵۰ متر شمالی یك طبقه باغچه مشجر با تلفن بدون واسطه فروشی . تهران ویلا خیابان ششم پلاك ۳۰ آـ۱۸۹۳۵ ۱ـ۲

درامیرآباد شمالی خانه‌ای بمساحت ۲٤۰ متر زیر بنا ۳٦۰ متر ۱۵۰۰۰۰ تومان بفروش میرسد تلفن ۸۸۰۱٦۹ ۱ـ۳ آـ ٦۷۳٥

ویلا فروشی چند دستگاه ویلا مدرن شخصی‌ساز بفروش میرسد ـ ۷٦٤۹۷۳ ـ ۱ـ۲٥ آـ ٦٦۰۷

ویلای یك طبقه بمساحت ۲٦۰ متر ٤ اطاق قیمت ۱۵۵ هزار تومان تهران بورس تلفن ۷٥٤۱٤٥ ۱ـ٥ آـ ٦۷۱۱

ویلای‌مدرن

پهلوی منطقه ونك ویلای ۱۰۰۰ و ۸۰۰ متری با ساختمان مهندسی و شوفاژ با سرویس کامل‌اولی ۷۰۰دومی ۹۰۰ هزار تومان

محمودیه شمال هیلتون دو دستگاه ویلای ۱٤۰۰ و ۲۵۰۰ متری مشجر باساختمان عالی مهندسی

محمودیه پسیان‌یکطبقه ۷۵۰۰ متر با ساختمان مهندسی قیمت ٦۷٥ هزار تومان

ویلای شخصی منطقه تخت طاوس ۸۰۰ متر باساختمان مهندسی در دو طبقه ۱۰ اطاق سرویس کامل ٤۰۰۰۰ و ٦٦۰۰۰۰ ۱ـ۳ آـ ٦٦۳۸

ویلای دو طبقه‌درصاحبقرانیه (اپیک) بفروش میرسد تلفن ـ ٤٦۸٤۲ (از صبح‌تا٤بعدازظهر) ۱ـ۲ آـ ٦٥٥۰

ویلای فروشی‌در دروس مساحت ۲۸۵۰متر شمالی‌دارای ۱۰ اطاق در یك طبقه با آب برق تلفن شوفاژاستخر ومشجر قیمت ۱۹۰۰۰۰۰ تومان دفتر سلطنت‌آباد تلفن ۷۷۱۸۳۵ ۱ـ۳ آـ٦۷۸۸

باغ فروشی ۲کیلومتری نوشهر به‌محمودآباد کوی اختصاصی (لیلا شهر) باغ میوه قطعات ۵۰۰ الی ۱۲۰۰ متری با ویلا و بدون ویلا آب لوله‌کشی برق،اسفالت و پلاژ اختصاصی باسندمالکیت آماده فروش میباشد مقابل‌کافه شهرداری کوچه سرمد کاشی ۱۰ دفتر طالبی تلفن٤۲۷٤٤ ۱ـ۳ آـ ٦۸۰۸

زمین‌فروشی

زمینهای مرغوب

قطعات ۱۲۰ متری کیلو متر ٦ و ۷ جاده خراسان فقط ـ با ۵۰۰ تومان پیش قسط میتوانید صاحب یك قطعه زمین شوید بنگاه ماه اول سیروس جنب گرمابه سرچشمه ۳۹۱۸۹٦

مسکن برای همه

فردا خیلی دیر است همین امروز با خرید یکقطعه زمین بمساحت ۳۰۰ یا ٤۰۰متر مربع در اطراف میدان شهیاد از اراضی طرشت بطور نقدو اقساط آتیه خود و فرزندانتان را تامین فرمائید . نشانی چهار راه سیمتری و شاه طبقه‌فوقانی فرش وطن دفتر مهندسین‌مشاور وبازرگانی معاون حقیقت

تلفن ٦٦۱۱٦۹

هموطن

با توجه به گسترش سریع‌تهران بطرف غرب و فعالیت آبادانی در منطقه کرج و شهریار و به منظور تامین آتیه‌خودوخانواده اگر شما قطعه زمینی در آن ناحیه داشته باشید بنفع شما و آینده شما است .

چه بهتر که این زمین‌در محلی انتخاب شود که طرح عظیم شهرسازی و تاسیسات عمومی‌و خانه سازی آن قبلا موردتائید وپسند اجتماع واکثریت مردم واقع شده باشد. پس از دیدار از منطقه

ملاردویلا

واقع دربین شاهراههای تهران کرج در محیطی ییلاقی و سرسبز و سنجش‌پیشرفت‌موقعیت سرعت آبادانی و خانه سازی این منطقه در این مدت کوتاه آینده درخشان آنرا برای شما آشکار خواهد ساخت . هر قطعه از زمینهای ملارد ویلا باسندمالکیت جداگانه و تمام مزایای استثنائی بنازلترین قیمت نقد و اقساط آماده فروش و احداث مسکن‌میباشد. سرویس برای دیدن منطقه آماده است .

نماینده انحصاری فروش منطقه ملارد ویلا سازمان‌املاك‌شایسته تلفن ٦۲۷۲٥۷

آدرس‌ـ از خیابان پهلوی اول آریامهر ـ میدان‌آریامهرسازمان املاك شایسته آـ٦۸٤۰

یك قطعه زمین بمساحت ۱۹۰۰ متر مربع واقع در ارتفاعات جنوبی الهیه شمیران که مشرف به منظره شهر و شمیران میباشد بفروش میرسد طالبین‌به آقای بختیاری خیابان فرشته دفتر آب الهیه مراجعه نمایند . آـ ۱۸۰۱٥

خانه برای همه

زمین با اقساط ماهی ۸۰ تومان قطعات ۱۲۰ ـ ۲۰۰ ـ ۳۰۰ متری تلفن ٤۸۸۳٤ آـ ٦۸٤۱

فروش سرقفلی

مغازه واگذاری حدود خیابان‌تخت طاوس دوباب مغازه و یك زیر زمین‌مناسب برای‌پارکت دراك استورویا فروشگاه بدون واسطه با شرایط سهل‌واگذار میشودتلفن ۸۲۱۱۳٤ و ۸۲۱۱۳٥

یك باب مغازه دو دهنه واقع در خیابان ثریا چهارراه‌ایرانشهر باتلفن بکجا ویا بطور جداگانه واگذار میشود ۸۲۱۱۹۰ و ۸۲۳۲۲۱

یکباب مغازه سه دهنه با آب و برق خیابان قصردشت بین آریانا و مرتضوی برای هر نوع شغل واگذار میشود تلفن ٦۲۸۲۰۹ ۱ـ٦ آـ ٦۳۱٤

پانسیون پانسیون مدرن و مجهز واگذار میشود تلفن ۸۳۸٤۱۰ ۱ـ۲ آـ ٤٤۸۸٦

مطب واگذاری (خیابان شاهرضا) با سابقه بیست ساله بعلت مسافرت با اثاثیه و یا بدون آن اجاره داده میشود عصرها به تلفن ۷٥۹٦٥٤ مراجعه شود . ۱ـ۳ آـ ۱۸۸۷۹

بوتیك بچگانه با موقعیت بسیار ممتاز به‌علت مسافرت به فروش میرسد خواستاران باصندوق پستی ۲۰۹۷ مکاتبه نمایند . ۱ـ۳ آـ ۱۸۸٥٥

چلوکبابی واقع‌در نارمك بعلت مسافرت فوری به فروش میرسد ۸۸۱٦۸۱

سالن آرایش زنانه با پروانه واگذار میشود تلفن ۲۱٤۰۹

کارخانه کارخانه ریخته‌گری بمساحت پنجهزار متر مربع که ٤۰۰متر مربع آن زیربنا میباشد واقع در جاده‌آبعلی از سه‌راه تهران پارس قطعه سوم از بر جاده به فروش میرسد طالبین با تلفنهای ۸۲۸۲۲۹ و ۸۲٤۳٤۹ تماس بگیرند . آـ ۱۹۱۰٥ ۱ـ۲

مطب باتمام وسایل واقع در چهارراه امیراکرم واگذار میشود ٦تا ۸ بعد ازظهر تلفن ٤٤۹۸۱ ۱ـ۳ آـ ٦۷٦۰

محل عکاسی با تمام وسایل واگذار یا اجاره داده میشود و یا شریك میپذیریم ۳۱۹٦٤٤ آـ ٦۷۸۷

کافه تریا کافه تریا ساندویچ فروشی لوکس در شمال شهر بالوازم به فروش میرسد تلفن ۸۲٦٥۱۹ ۱ـ۲ آـ ٦۷۹٤

اجاره‌داده‌میشود

آپارتمان اجاره ده دستگاه آپارتمان ٥اطاقه مجهز به دستگاه سردو گرم با کلیه‌وسائل‌سرویس‌آماده میباشد یوسف آباد خیابان محمدرضا شاه جنب بانك رهنی تلفن ٦۲۷۷۲۳

چند دستگاه‌آپارتمان ٥اطاقی مجهز به شوفاژ پارکینك ـتلفن آسانسور ـ تهویه در عباس‌آباد فرح جنوبی شمال پمپ بنزین اجاره داده‌میشود تلفن۷٥٤۱٤٥ آـ ٦۷۹۰

یکدستگاه آپارتمان طبقه دوم دارای چهار اطاق خواب ـهال و سالن پذیرائی و نهارخوری با سرویس کامل واقع درخیابان دولت ـ خیابان کامران . کوچه ده متری . پشت تلمبه‌خانه آب چیذر منزل حکیمی بودن‌واسطه به اجاره‌واگذارمیشود مراجعین می‌توانند از ساعت ۲ بعد از ظهر به بعد مراجعه فرمایند . ۱ـ۳ آـ ٦۷۷۱

نزدیك‌دانشگاه‌ملی تعدادی آپارتمان‌باشرایط‌سهل برای دانشجویان موجود است تلفن ٦۳٥٥٦۱

چندین دستگاه آپارتمان مبله‌و غیر مبله‌برای مسکن‌و دفتر کار برای‌خارجیان و ایرانیان نیازمندیم تلفن ـ ٦۳٥٥٦۱ آـ ٦۷۰۳

شش دستگاه آپارتمان چهار اطاقه ، با ارکاندیشن و تلفن مستقل در بهترین نقطه خیابان به اجاره واگذار میشود تلفن ۸۳۰۲۹۳ ـ ۸۳۰۲۹٤ ۱ـ۳ آـ ٦۷۰۹

آپارتمانی دارای ٦ اتاق وهال و غیره با داشتن شوفاژو کولر و تلفن واقع در خیابان پهلوی ده متری میدان ونك اجاره داده میشود خواستاران از ساعت ۳ تا ٥ بعد از ظهر به تلفن ۸۷٤۳۹۳ مراجعه نمایند . آـ ۱۹۰٥۱

آپارتمان برای اجاره چهار دستگاه ٤ اطاقی با کلیه لوازم مدرن شوفاژ ، تهویه ، آسانسور بالاتر از جنگل ساعی به تلفنهای : ۸۸۱۳٦٥ و ۳۰۲٤۷٦ مراجعه فرمائید . ۱ـ۳ آـ ٦۸۲۲

لطفا در موقع خرید به مارك بکد روی کلیه دستگاه توجه فرمائید .

B.K.D بکد

در بازکن برقی

قیمت یکدستگاه کامل ۲۵۰ تومان بدون پیش قسط به اقساط ماهیانه ۵۰ تومان بپردازید

بوسیله تلفن سفارش دهید دستگاه در مدت ٤ ساعت نصب وتحویل میشود .

شرکت بکد الکتریک تلفنهای ۷۷۲۰۰۸ـ٦۲٤٤۱٤

فروش درکلیه فروشگاههای لوازم برقی والکتریکی ها برای اخذ نمایندگی فروش باتلفن شرکت تماس بگیرید

اوکازیون بی نظیر

باغ فروشی درشمال ـ ۲ کیلومتری متل‌قو بمساحت یکصد هزار مترمحصور ومشجر بدرختان‌صنوبر باسند مالکیت عرصه و اعیان بعلت مسافرت مالك

بقیمت متری ۷تومان

سازمان املاك شایسته تلفن ٦۲۷۲٥۷

نیازمندیها

تلفنهای ۳۱۱۲۲۹ ـ ۳۱۱۲۲۷

۲۰۰ دستگاه آپارتمان مبله و غیرمبله جهت مسکن ودفتر کار موجود است خیابان آریامهر روبروی وصال شیرازی ساختمان دکتر عمید طبقه چهارم شرکت‌رضا تلفن ۶۳۵۵۶۱

آپارتمان اجاره‌ای
از ۷۰۰ تا ۱۳۰۰ تومان ۳و ۴ره اطاقه موجود است تلفن ـ ۶۳۷۶۵۷
۱ـ۷ آ ـ ۶۵۹۵

اجاره مستغلات مدرن
به خارجیان تلفن ۸۲۳۹۶۴
۸۲۹۷۱۳

منازل شمادر شمیرانات
اورا به خارجیان اجاره میدهیه ۷۷۲۰۰۲

بنگاههای معاملات املاک

بورس املاک شمیران دفتر مرکزی ۸۷۲۰۷۵

برای خرید‌وفروش‌اجاره
دفتر املاک محمدابادی خیابان دولت ایستگاه فردوس ـ ۸۸۱۷۱۲
۱ـ۱۰ آ ـ ۵۷۲۲

مباشرت املاک‌ومستقلات تلفن ۲۷۹۴۳

خرید‌وفروش زمین،خانه
مستغلات شهر و شمیرانات ـ ۸۳۳۳۰۲ ـ ۸۳۳۳۰۱
۱ـ۱۳ آ ـ ۶۶۰۸۰

اجاره و خرید وفروش خانه ۷۵۹۶۱۳
۱ـ۲۶ آ ـ ۶۶۰۶

اگر خریدار ویلای مدرن در زعفرانیه هستید‌بدون واسطه باتلفن ۸۷۳۵۲۸ تماس بگیرید .
آ ـ ۶۷۳۳

کارخانه و انبار خریدار و فروشنده‌ایم ۹۵۲۵۴۵

دفتر پارس
مرکز معاملات املاک و مستغلات در شهر و عباس آباد و شمیرانات تلفن ۷۶۱۵۵۸

فرح شمالی سیدخندان مهران داودیه زرین‌کلاب مایل بخرید خانه یا اجاره باشند با آژانس فروردین تماس بگیرید ۷۷۲۳۳۸
۱ـ۸ آ ـ ۶۶۰۵

برای خرید‌وفروش‌اجاره
دفتر املاک محمدابادی خیابان دولت ایستگاه فردوس ـ ۸۸۱۷۱۲
۱ـ۱۰ آ ـ ۵۷۲۲

مباشرت املاک‌ومستقلات تلفن ۲۷۹۴۳

خرید‌وفروش زمین،خانه
مستغلات شهر و شمیرانات ـ ۸۳۳۳۰۲ ـ ۸۳۳۳۰۱
۱ـ۱۳ آ ـ ۶۶۰۸۰

اجاره و خرید وفروش خانه ۷۵۹۶۱۳
۱ـ۲۶ آ ـ ۶۶۰۶

اگر خریدار ویلای مدرن در زعفرانیه هستید‌بدون واسطه باتلفن ۸۷۳۵۲۸ تماس بگیرید .
آ ـ ۶۷۳۳

کارخانه و انبار خریدار و فروشنده‌ایم ۹۵۲۵۴۵

دفتر پارس
مرکز معاملات املاک و مستغلات در شهر و عباس آباد و شمیرانات تلفن ۷۶۱۵۵۸

فرح شمالی سیدخندان مهران داودیه زرین‌کلاب مایل بخرید خانه یا اجاره باشند با آژانس فروردین تماس بگیرید ۷۷۲۳۳۸
۱ـ۸ آ ـ ۶۶۰۵

زمینهای ام ـ آر ـ اس و ام ام سی ـ چیتگر ورداورد ـ گرمدره خریدار و فروشنده‌ایم نافع تلفن ۹۷۶۰۱۳
آ ـ ۶۳۳۱

املاک نیک ۶۲۱۶۰۶
مرکز خرید و فروش اراضی ونک ویوسف‌آباد و اجاره مستغلات .
۱ـ۱۵ آ ـ ۶۵۹۰

خریداری‌میشود

خریدار زمین نهران پارس ۷۸۱۹۲۶

زمینهای زعفرانیه درمقابل مکانیر . سعادت‌اباد فرخ‌زاد خریدار میبازرگانی جلالی‌خیابان پهلوی تلفنهای ۶۲۶۴۱۱ یا ۶۲۴۱۹۳

زمینهای افسریه خریداریم ۷۹۱۳۵۹

زمینهای تهران پارس وسازمان‌چای خریداریم تلفن ۳۱۰۱۹۵

خریدار اراضی ام ـ آر ـ اس چیتگرتهران‌پریم منترال ام.ام.سی. یوسف‌آباد ۷۶۰۳۹۸
آ ـ ۱۸۹۲۹ ۱ـ۲

باغات کوچك و بزرگ‌حدود جاده کرج‌خریدارو فروشنده‌ایم نافع تلفن ۹۷۶۰۱۳

کارخانه‌های ساخته و انبار های حدود جاده کرج‌خریداریم نامع تلفن ۹۷۶۰۱۳

استخدام

بیکنفر پرستار زن که‌در امر پرستاری سابقه‌داشته باشد مورد نیاز است‌از ساعت ۷ تا ۸ بعد ازظهر با تلفن ۸۸۱۰۹۳ تماس گرفته شود

سرپرستی کارخانه
به یکنفر وارد به دستگاه شن وماسه و سنگ شکن که سابقه کار داشته باشدجهت‌سرپرستی کارخانه احتیاج است . ۵ تا ۸ بعدازظهر ۶۶۱۷۱۸
۱ـ۳ آ ـ ۱۸۶۰۵

پانسیون اجاره
پانسیون خانه دانشجو
با دو دستگاه ساختمان مدرن و کلیه لوازم (شوفاژ ، مبلمان ، موکت) که در حال حاضر دانشجویان در آن سکنی‌دارند اجاره داده میشود درکه نزدیك دانشگاه ملی تلفن ۸۷۲۲۶۵

اجاره کارخانه
کارخانه‌ای با حداقل‌هزارمتر سالن برق و تلفن اجاره میشود لطفا به تلفن‌های ۳۱۶۶۷۱ و ۳۱۵۲۷۹ مراجعه شود .

استخدام پرستار
بانوئی که بتواند پرستاری نوزاد را درشبانه‌روزعهده‌دار شود مورد نیاز است سواد ـ اصالت‌واخلاق در شرایط‌اولیه میباشد تلفن ۸۹۰۵۹۵
۱ـ۷ آ ـ ۶۵۸۴

فروشند مدیر
صنایع فلزی پولادسا به فروشنده مدیری جهت فروشگاه نیازمند است انتهای فیشرآباد پلاك ۲۹۵ تلفن ۸۴۳۱۶۱
۱ـ۳ آ ـ ۶۷۲۵

موسسه تك
یکنفر ماشین نویس و یکنفر تلفنچی زن و ده نفر ویزیتور نیازمند است تلفن ۴۵۱۶۸
۱ـ۳ آ ـ ۶۷۴۵

استخدام
یك نفر دوشیزه و یا بانو آشنا به‌امور حسابداری با شرایط زیر مورد احتیاج‌میباشد
۱ـ حداقل مدرك تحصیلی دیپلم متوسطه
۲ـ حداقل یك سال سابقه کار درامور حسابداری
واجدین شرایط همه روزه از ساعت ۱۷ الی ۲۰ به خیابان ویلای شمالی ساختمان شماره ۳۴۵ طبقه چهارم جنب کلیسای ارامنه مراجعه نمائید .
آ ـ ۶۷۴۱ ۱ـ۳

آگهی استخدام
موسسه مهندسین مشاور خارجی احتیاج موری به یکنفر نقشه‌کش دارند دانستن‌زبان انگلیسی و تهیه نقشه‌ها بزبان انگلیسی ضروریست استخدام برای تمام وقت خواهد بود درخواست به راهنمای شماره ۸۴۶ اطلاعات ارسال شود
۱ـ۲ آ ـ ۱۸۵۸۷

تعدادی ویزیتور جهت معرفی و فروشندگی کالا با حقوق ثابت استخدام میشود .
داوطلبین میتوانند فقط بین ساعت ۴ الی ۸ بعد از ظهر با تلفن ۶۶۱۴۶۹ ـ تماس حاصل نمایند .
۱ـ۲ آ ـ ۴۴۲۳۴

راننده لازم است
که به زبان انگلیسی آشنا باشد بشماره ۳۹۲۲۷۸ تلفن کنید
۱ـ۲ آ ـ ۱۸۸۴۵

استخدام پرستار
یکنفر پرستار برای نگهداری از یك بچه نوزاد با حقوق‌مکفی مورد نیاز است متقاضیان همه روزه در ساعات اداری با تلفن های ۸۲۴۹۴۵ و ۸۲۴۲۲۰ و ۸۲۵۶۷۵ و ۸۲۲۸۷۴ تماس حاصل نمایند .
۱ـ۳ آ ـ ۴۴۱۵۲

استخدام خدمتگزار
موسسه ملی زبان چند نفر مستخدم برای نظافت کلاسها بطور تمام وقت استخدام میکند داوطلبان باید دفترچه خاتمه خدمت یا برگ معافیت ازخدمت زیرپرچم داشته‌باشند.علاقمندان باید صبح سه‌شنبه ۶ مهر از ساعت ۸ تا ۱۰ بدفتر موسسه مراجعه نمایند .
شاهرضا ـ چهارراه پهلوی ـ جنب بانك تهران
۱ـ۲ آ ـ ۴۴۱۷۲

کارخانجات‌اتومبیل‌سازی آریا ـ شاهین و جیپ استخدام میکند
۱ـ ماشین‌نویس فارسی و لاتین مرد
۲ ـ مترجم و ماشین نویس فارسی و لاتین مرد
۳ ـ بازرس اتومبیل در حال ساخت (دیپلمه فنی یا معادل آن با دو سال سابقه کار)
۴ـ کارمند ورزیده آشنا بزبان‌انگلیسی وخواندن کاتالوك و کاردکس و قطعات اتومبیل
۵ـ صافکارو کدگیرساز
۶ ـ سرپرست قسمت نقاشی
۷ـ سرپرست سیم‌کشی اتومبیل
۸ ـ شیشه‌بر اتومبیل
۹ ـ سرپرست تعمیرات برقی
۱۰ ـ پرسکار درجه ۱ واجدین‌شرایط میتوانند با در دست داشتن ورقه خاتمه خدمت و یا معافی دائم از نظام وظیفه به کارگزینی کارخانجات واقع در کیلو متر ۱۴ کرج مراجعه فرمایند .

صحافی ستاره
بتعدادی دوشیزه جهت دوخت کتاب و کارگر صحافی نیازمند است خیابان پامنار
آ ـ ۱۹۱۰۳

کانون هنری پاترا
(پاترا فیلم) عده‌ای خانم و آقا جهت تعلیم هنرپیشگی برای شرکت در فیلم سینمائی میپذیرد علاقمندان همه روزه از ساعت ۱۰ صبح الی ۸ بعد از ظهر مراجعه نمایند. احمد کاشانی کارگردان تاتر و سینما .دروازه دولت روبروی پمپ بنزین کوچه حمیدالدوله تلفن ۳۱۴۵۳۹
۱ـ۲ آ ـ ۱۸۸۹۷

درمانگاه ملی فرح بخش
واقع در ۴۵متری سید خندان چهارراه مجیدیه برای تکمیل کادر کشیك شب به چند نفر پزشك باپروانه دائم و پزشکیار آتاق پانسمان احتیاج دارد از ساعت ۵ تلفن ۷۷۴۵۶۶
۳ـ آ ـ ۶۷۷۳

استخدام سرپرست هنرجویان
آموزشگاه حرفه‌ای آزمایش برای سرپرستی عده‌ای از هنرجویان شبانه‌روزی خود نیاز به کارمند دیپلمه‌ای دارد که خدمت وظیفه خود را در صف انجام داده باشد بتواند در شبانه‌روزی اقامت نماید .
داوطلبان میتوانند همه روزه از ساعت ۷ر۳۰ بامداد تا ۲ بعد از ظهر بدفتر آموزشگاه واقع در محوطه کارخانه های صنعتی آزمایش ـ کیلومتر ۹۲ جاده آبعلی سمراه آزمایش ـ مراجعه نمایند .
۱ـ۳ آ ـ ۴۴۸۰۸

استخدام مادر
آموزشگاه حرفه‌ای آزمایش برای‌سرپرستی هنرجویان‌کلاس اول خود (۱۱ تا ۱۴ ساله)نیاز بهمکاری چند دوشیزه یا بانو به عنوان مادر دارد کمحداقل تحصیلاتشان سیکل اول باشد و بتوانند در شبانه روزی آموزشگاه اقامت کنند داوطلبان واجد شرط میتوانند از این تاریخ تا روز دوازدهم مهرماه همه روزهاز ساعت ۷ر۳۰بامداد تا ۲ بعد از ظهر به دفتر آموزشگاه واقع در محوطه کارخانه های صنعتی آزمایش ـ کیلومتر ۱۲ جاده آبعلی سمراه آزمایش مراجعه نمایند .
۱ـ۳ آ ـ ۴۴۸۱۰

آتلیه نقاشی ترمه
بیك خطاط خوش نویس و یك جوان ۱۵ تا ۱۸ ساله با سواد نیازمند است به تلفن ۳۱۴۸۹۲ تماس بگیرید

بعده‌ای خانم و آقا جهت برنامه های هنری نیاز مندیم از ۵ تا ۹ بعد از ظهرتلفن ۶۶۱۴۸۵تماس بگیرید

چند دوشیزه یا بانوی باسواد استخدام میشود سلف سرویس گل
خیابان شاه ـ ساختمان آلومینیوم

یك نفر تحصیلدار که دارای موتور سیکلت و سواد حدود سیکل اول بوده باشد با ضامن معتبر استخدام میشود تلفن ۱۶ ـ ۹۵۵۳۱۵

بیمارستان الوند به افراد زیر احتیاج دارد .
۱ـ متخصص بیماریهای‌زنان و زایمان یك نفر
۲ـ نرس ماما سه نفر
آ ـ ۶۸۰۵
یك منزل طبقه اول و دوم هر طبقه دارای ۵ اطاق با سرویس کامل و شوفاژ و کولر و تلفن اجاره داده میشود آدرس خیابان شمیران خیابان خواجه عبدالله‌انصاری چهارراه‌خشایار کاشی ۲۹ تلفن ۷۱۲۳۱۹
۱ـ۲ آ ـ ۶۸۰۴

آگهی استخدام
گروه صنعتی شهریار
برای خدمت در کارخانجات وابسته به گروه در اهواز چند نفر مهندس مکانیك که واجد شرایط زیر باشند استخدام مینماید .
۱ـ تابعیت ایران .
۲ـ انجام‌خدمت وظیفه‌عمومی یا در دست‌داشتن برگ‌معافیت.
۳ـ حداکثر سن ۳۰ سال .
واجدین شرایط میتوانندبرای مصاحبه و کسب اطلاعات‌بیشتر در ساعت اداری صبح و بعداز ظهر به اداره کل کارگزینی‌گروه واقع در خیابان شیراز (بهجت آباد) ساختمان شماره ۲۴۸ مراجعه فرمایند .
آ ـ ۶۸۰۲

جنرال
دایره سرویس شرکت سهامی صنعتی جنرال آمادگی خود را جهت سرویس و تجدید رنگ بخاریهای جنرال و همچنین نصب روکش برزنت کولرهای جنرال اعلام میدارد . لطفا به تلفنهای ۹۶۳۹۷۳ ـ ۹۶۳۹۷۴ ـ ۹۵۹۱۶۴ ـ ۹۵۷۶۹۳ ـ ۹۵۸۲۵۲ تماس بگیرید .

ارت
برج آب
بظرفیت ۵۰۰۰ لیتر بارتفاع ۱۴ متر و با پایه پیچ و مهره‌ای و بازشو بفروش میرسد .
طالبین به شرکت سهامی ارج کیلومتر ۱۲ جاده کرج و یا تلفن ۹۷۶۰۲۳ مراجعه فرمائید .

تعدادی کارگر جوشکار و اسکلت‌ساز مورد نیاز است ـ جاده قدیم کرج‌کیلومتر ۱۱جنب ویتانا گروه صنعتی طهماسبی
آ ـ ۶۷۸۳

به چند نفر سرویس کار
کامیون و اتوبوس نیازمندیم . جاده کرج کیلومتر ۳۲ تلفن ۱۱۵۴۲۶۹
۱ـ۳ آ ـ ۴۴۳۵۲

ماشین نویس و بایگان
یك شرکت بزرگ صنعتی برای اداره مرکزی خود در خیابان شاه بیك نفر دوشیزه یا بانو جوان دیپلمه دارای مهارت و سابقه کار در ماشین نویسی فارسی وآمورتلفنی احتیاج دارد علاقمندان به تلفن ۴۹۶۳۶ و ۶۶۴۲۰۳ با آقای رفیع تماس بگیرند .
آ ـ ۶۷۸۱ ۱ـ۴

پزشك اطفال
نیازمندیم ساعت کار ۲ الی ۹ شب تلفن ۳۵۴۰۰۱
۱ـ۳ آ ـ ۶۷۶۳

شرکت مواد غذائی
بعده‌ای فروشنده و تحصیلدار که با خواربار فروشیهای‌تهران آشنائی داشته و دارای‌گواهی نامه موتورسیکلت دنده‌ای وبرگ معافی و ضامن معتبر باشند نیازمند است با تلفن ۹۰ تا ۸۳۷۴۸۷ آقای اردلان تماس بگیرید .
آ ـ ۶۷۸۴

استخدام میشود
یکنفر مرد که دارای ضامن معتبر و بامورنظافت وسرایداری و پیشخدمتی وارد باشد با حقوق مکفی استخدام میشود واجدین شرایط به خیابان روزولت‌روبروی دانشسرا شماره ۷۸ ـ مهندسین مشاور بنیاد مراجعه یاباتلفن ۸۲۹۸۰۰مکالمه فرمایند .
آ ـ ۱۹۰۲۷

بیکنفر تکنیسین ماشین آلات قارغ‌التحصیل از هنرستان حرفه‌ای با ۳ سال سابقه‌در استخدام میشود باصندوق پستی ۶۰۸۲ـ۳ مکاتبه شود

گروه کارخانجات صنعتی بهار کارگر پرسکاریا سابقه استخدام میکند داوطلبین به جاده مخصوص کرج کیلومتر ۲۲گروه کارخانجات‌صنعتی بهار مراجعه فرمایند .
۱ـ۲ آ ـ ۴۴۱۹۴

برای‌تامین کادربازاریابی یك شرکت‌بزرگ تولیدی دو نفر ویزیتور جوان دیپلمه برای کار تمام وقت با حقوق مکفی استخدام میشوند داوطلبانی که دارای وسیله شخصی باشند برتری دارند .
لطفا برای تعیین وقت مصاحبه درفاصله ساعت ۸الی ۱۰ صبح‌به شماره ۸۳۶۲۵۴ تلفن فرمائید

به یك منشی که تسلط کافی به تایپ فارسی داشته باشد نیازمندیم . لطفاًفقط روزسه‌شنبه از ساعت ۲ الی ۳ بعد از ظهر با تلفن ۳۱۱۲۲۵ تماس بگیرید .
آ ـ ۶۷۶۴

به چند نفر دوشیزه یابانوی فروشنده با تجربه حداقل یکسال در کارفروشندگی کافه قنادی نیازمندیم به تلفن ۶۶۳۹۳۳ یاکافه قنادی فرد لاله‌زار مراجعه نمایند .
آ ـ ۶۷۷۰ ۱ـ۳

استخدام و شریك
چند نفر شریك و فروشنده جهت قوطی‌جات در مغازه نیازمندیم کسانیکه‌سرمایه داشته باشند حق تقدم دارند همه‌روز صبح به آدرس خیابان بوذرجمهری اول بازارآهنگرها بازار صفا فروشگاه سیمامراجعه فرمایند .
آ ـ ۱۸۹۹۳

منشی ـ و ماشین نویس فارسی و لاتین تمام‌وقت مورد نیاز است تلفن ۸۷۱۰۲۳

آسایشگاه‌رضاعی‌نیاوران بیکنفربهیار تحصیل کرده نیازمند است تلفن ۸۸۰۳۸۰ و ۸۸۴۸۵۰

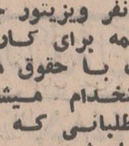

شرکت سهامی کارخانه های صنعتی آزمایش استخدام میکند چند نفر دیپلمه ریاضی با حداقل سه سال سابقه کار در حسابداری و دارا بودن معافی نظام وظیفه
داوطلبان به سازمان فروش کارخانه های صنعتی آزمایش به‌تهران‌نو ایستگاه دفتر شماره ۱۰۱۵ مراجعه نمایند .
آ ـ ۴۴۸۰۶

آگهی سوپر کرج
چند نفر دوشیزه یابانوی جوان که دارای سواد کافی و ضامن معتبر باشند برای فروشندگی و صندوقداری استخدام مینماید واجدین شرایط روز جمعه نهم مهر ۵۰ از ساعت ۱۰ الی ۱۲ صبح به محل سوپر واقع درخیابان سد کرج مراجعه نمایند .
۱ـ۲ آ ـ ۶۸۰۹

آگهی استخدام
یك کارخانه صنعتی جهت کار در اصفهان یك نفرقالبساز ماهر درجه یك (سمبه وماتریس ساز) را با حقوق مکفی‌استخدام مینماید . تلفن ۶۶۵۶۷۴ ـ ۴۳۷۱۳
آ ـ ۱۹۱۸۹

خانواده ۳ نفری
برای کارهای خانه به یکنفربانو بطور شبانه‌روزی نیازمند است تلفن ۸۲۸۶۳۴
آ ـ ۹۲۱۱

استخدام میشود
به یکنفر حسابدار باتجربه و یك‌نفر کمك حسابدار با تضمین مورد نیاز است .
تلفن ۳۱۲۴۱۷ ـ ۳۱۲۴۸۵ـ ۳۱۲۵۰۴
آ ـ ۱۹۱۴۱

یکنفر دوشیزه یابانو جهت فروشندگی‌لوازم آرایش‌واجناس لوکس مورد نیاز است لطفا با تلفن ۸۲۲۸۲۵ بین ساعت ۱۸ الی ۲۰ واز ساعت ۲۰ الی۲۲ با تلفن ۹۷۱۲۰۹ تماس حاصل نمائید .
۱ـ۲ آ ـ ۴۴۳۹۴

فروشنده لوازم یدکی
فروشندگی‌لوازم یدکی ماشین آلات دوزندگی و بافندگی استخدام میشود . لطفا با شرکت ماجدی تلفن ۴۸۰۳۶ و یا صندوق پستی ۱۴۲۵ تماس بگیرید .
آ ـ ۶۷۹۳

کارمند فنی
یکی ازبزرگترین موسسات صنعتی برای پست دائمی تمام وقت و برای همکاری بامهندس انگلیسی و تحت نظارت ایشان احتیاج بیك کارمند فنی دارای مهارت و سابقه کار کافی در نقشه‌کشی قطعات ماشین و مکانیکی و خواندن و نوشتن و صحبت کردن زبان انگلیسی بطور عالی دارد علاقمندان با تلفن ۶۶۴۲۰۳ و ۴۹۶۰۳۶ توسط آقای رفیع برای تعیین وقت مصاحبه تماس بگیرند .
۱ـ۴ آ ـ ۶۷۹۶

مشاور

اگر مرد فعالی باشید بیش‌از یکصد هزار ریال درآمد ماهانه درانتظار شماست .
کسانیکه با حدود سی سال سن فعال و اجتماعی و خوش لباس و خوش‌برخورد هستند و برای کسب درآمد سرشار به میدان فعالیت وسیع نیاز دارند به نشانی زیر مراجعه فرمایند خیابان تخت جمشید ـ چهارراه روزولت ـ جنب هتل سمیرامیس انتهای کوچه‌هدایت شماره ۸۳ ـ امین
۱ـ۳ آ ـ ۶۷۹۵

به‌دو نفر کمك حسابدار نیاز است با تلفن های ۸۳۸۳۴۵ ـ ۸۳۸۳۴۴ تماس بگیرید .

برای فروش کالائی چند به‌تعدادی دوشیزه‌و بانو مورد نیاز است . تلفن ۳۱۰۱۹۵

یکنفر دوشیزه یا بانو
برای امور اداری موسسه استخدام میشود اول سی متری نارمك سازمان هنری امین
۱ـ۲ آ ـ ۱۹۲۰۱

به چند نفر خیاط دست دوز و دو نفر برشکار نیازمندیم به تلفن ۳۱۶۲۳۱ مراجعه شود
آ ـ ۶۸۲۳

کارمند حدود دیپلم
که در امور حسابداری سابقه کار داشته‌باشداستخدام میشود تلفن ۹۵۵۳۱۵ـ۱۶

یکنفر ویزیتور مرد با سابقه جهت امور فروشندگی درتهران و شهرستانها مورد نیاز است تلفن ۲۰۵۸۶
آ ـ ۶۸۵۱

بچندنفرجوشکارکاربیت و پرسکار که حداقل ۵ سال سابقه کار داشته باشندنیازمندیم۵۹۱۴۴۰

یکنفر رسپشیونیست دارای تجربه کافی در امور هتل‌داری وآشنائی بزبان انگلیسی با حقوق ومزایای قابل توجه‌مورد نیاز است آقایان واجد شرایط بدفتر رزیدانس رویال واقع در خیابان روزولت ثریا شماره ۷ مراجعه نمایند

به‌تعدادی کارگر صندلی ساز و رویه‌کوبه احتیاج است ۳۵۳۳۵۲

شریك

بیك شریك جوان
با سرمایه ۱۵ هزار تومان‌آشنا بزبان‌انگلیسی جهت کار پر درآمدی برای نصف روز یا تمام روز نیازمندیم با تلفن ۷۷۵۰۰۶ مذاکره نمائید .
۱ـ۲ آ ـ ۶۷۷۶

شریک جهت موسسه زیبائی و فیزیوتراپی عایدات کافی‌برای سرمایه‌پرداخت میشود۷۷۴۸۹۷
از ۳ تا ۵ بعد از ظهر
آ ـ ۶۶۸۳

جویای کار

جوانی ۱۷ ساله
با تحصیلات سیکل اول آماده هرنوع کار از ساعت ۶ الی ۱۲ میباشد راهنمای ۸۵۲ تلفن ۳۱۱۲۳۱
آ ـ ۱۸۹۱۹ ۱ـ۲

دیپلمه کشاورزی
باگواهینامه رانندگی جویای کار است تلفن ۳۵۰۰۹۹
آ ـ ۱۹۰۶۵

دکتر متخصص امراض داخلی
قلب از آلمان آماده کار است تلفن ۷۸۱۲۱۷
آ ـ ۱۹۰۳۵

هنرجوی سال سوم مکانیک
باگواهینامه دوشخصی ازساعت ۳ونیم بعدازظهر آماده‌کار می باشد براهنمای ۸۴۵ روزنامه اطلاعات تلفن ۳۱۱۲۳۱مراجعه فرمایند
۱ـ۴ آ ـ ۱۸۵۵۳

مهندس راه و ساختمان
ازکپنهاك‌باتخصص درمحاسبات بتن پیش فشرده و تجربه‌کار های عملی بعد از ظهرها آماده کار است با راهنمای شماره ۸۵۴ و یا تلفن ۶۶۰۱۱۴ تماس بگیرید .
آ ـ ۲۹۰۲۹ ۱ـ۲

حسابدار ورزیده فعال وارد به کلیه امور بازرگانی راهنمای ۸۴۱ روزنامه اطلاعات تلفن ۳۱۱۲۳۱
آ ـ ۱۹۱۲۱ ۱ـ۳

دوشیزه‌ای ۲۳ ساله
با سابقه پرستاری جویای کار میباشد تلفن ۳۱۱۲۳۱ راهنمای ۸۵۵ اطلاعات
آ ـ ۱۹۰۳۹

راننده دو شخصی
با داشتن پنجم طبیعی و پایان خدمت تمام وقت آماده کار می باشد تلفن ۲۱۶۰۰
آ ـ ۱۹۲۳۷

جوانی ۱۹ ساله دارای چهارم ریاضی جویای کار از ساعت ۷ صبح تا ۴ بعد ازظهر است تلفن ۳۰۳۳۹۷
آ ـ ۱۹۱۷۹

جوانی ۲۳ ساله متدین‌دیپلمه ریاضی معدل ۱۵ ببالا با برگ خاتمه خدمت سربازی بعد از ظهرها از ساعت ۳ بعد از ظهر جویای کار است راهنمای ۸۵۹ و تلفن ۳۱۱۲۳۱ اطلاعات
آ ـ ۶۴۳۸

راننده درجه دو شخصی
با سواد جویای کار است تلفن ۷۵۷۲۰۰ میرصالحی
۱ـ۲ آ ـ ۱۹۱۰۳

راننده پایه دو همگانی
جویای‌کارراهنمای۸۵۷اطلاعات تلفن ۳۱۱۲۳۱
آ ـ ۱۹۱۵۷

راننده ۲ همگانی
ششم ابتدائی پایان خدمت‌آماده کار راهنمای ۸۵۶ روزنامه اطلاعات تلفن ۳۱۱۲۳۱
آ ـ ۱۹۱۴۹

لیسانسیه‌تغذیه و فوق‌لیسانس بهداشت با۴ سال سابقه کار برای بعد ازظهرها جویای کار است تلفن ۳۱۱۲۳۱ راهنمای ۸۶۱ اطلاعات
آ ـ ۱۹۲۴۵

گمشده

یك دسته چك ۲۵ برگی‌بنام محمد جلیلی جاری ۱۷۲۳بانك اعتبارات تعاونی توزیع شعبه سعدی مفقود شده از درجه اعتبار ساقط است یابنده بتلفن ۳۱۵۸۳۸ اطلاع و مژدگانی دریافت دارد .
آ ـ ۱۹۲۱۳

کلاس نقشه‌برداری

دوره جدید کلاس نقشه برداری کاخ دانش زیر نظر استاد محترم مهندس مظفر شهید نورائی تشکیل میشود.کلاس های نقشه‌برداری کاخ دانش بامجهزترین دوربینهای نقشه‌برداری و سایر لوازم مجهز است قبلا نامنویسی کنید.

کلاس رادیو تلویزیون

دوره جدید کلاس رادیو تلویزیون کاخ دانش بااستفاده از مدرن ترین وسایل آموزشی زیر نظر مهندسان کارآزموده از تاریخ ۱۲ر۷ر۵۰ تشکیل میشود .قبلا نامنویسی کنید بهریک از شاگردان این کلاس یکدستگاه رادیوی ۵ لامپ دو موج مجانا برای مونتاژ واگذار میشود.

کلاس خیاطی

دوره جدید کلاس خیاطی کاخ دانش از تاریخ ۱۰ر۷ر۵۰ تشکیل میشود.کاخ دانش نماینده رسمی مدرسه گرلاوین‌پاریس درایران است و به فارغ التحصیلان پس از گذراندن‌امتحانات دیپلم گرلاوین داده خواهد شد. قبلا نامنویسی کنید.

کلاس حسابداری‌ودفترداری دوبل

دوره جدید کلاس حسابداری کاخ دانش زیر نظر
استادمحترم‌آقای‌محمدحمیدی
از تاریخ ۱۸ر۷ر۵۰ تشکیل میشود.
دراین کلاس فن دفترداری و حسابداری را فراخواهید گرفت

کاخ‌دانش

خیابان نادری پاساژ معتمد ـ خیابان فرانسه کوچه مرجان.

برنامه‌سینماها

★ کاوبوی نیمه شب ـ رنگی ـ واشنگتن‌هافمن اتلانتیک (۶۲۷۱۷۱) ۱۵ر۱۱ـ۳ر۳۰ـ۵ر۲۰ـ۷ر۲۰ ـ۹ر۴۵
★ مدلی ـ رنگی ـ الن‌دلون ـ میری دارک دیاموند (۸۲۸۴۰۰) ۱۵ر۱۱ـ۳۰ر۳ـ۵ر۲۰ـ۷ر۲۰ـ ۹ر۴۵
★ سانبریکون‌سرنگی ـ مارتین‌پانر ـ کاپوسین شهر قصه (۶۲۷۲۹۰) ۱۱ . ۲ر۲۰ . ۵ ـ ۷ر۲۰ ـ ۱۰
★ مزدیکه ازطوفان‌می‌آمدـرنگی‌ـسیدنی‌پوانیه امپایر (۶۲۳۹۴۲) ۱۵ر۱۱ ـ ۳ر۲۰ ـ ۵ر۲۰ ـ ۷ر۲۰ ـ ۹ر۴۵
★ اینترلود ـ رنگی ـ باربارافریس تراس امپایر ۷ـ۹
★دایره سرخ ـ رنگی ـ ایومونتان ـ الن‌دلون شهر فرنگ (۶۲۷۶۲۸) ۱۵ر۱۱ـ۳۰ر۲ـ۵ـ۷ر۲۰ـ ۱۰
★ دزد بغداد ـ رنگی ـ سابو سینه‌موند (۴۸۳۲۲) ۱۱ ـ ۳ ـ ۵ ـ ۷ ـ ۹
★ جنایتکاران حرفه‌ای ـ رنگی ـ لیلی‌پالمر سنترال (۴۸۶۸۶) ۱۱ـ ۳ـ ۵ـ ۷ـ۹
سرویل (۳۱۹۴۱۰) ۳۰ر۱۰ ـ ۲ر۲۰ ـ۴ر۲۰ـ۶ر۲۰ ـ ۸ر۳۰
رادیوسینی (۴۳۳۲۰) ۱۵ر۱۱ ـ ۳ر۳۰ ـ ۵ر۲۰ـ ۷ر۳۰ ـ ۹ر۲۰
رویال (۸۲۹۷۸۵) ۱۰ـ ۱۲ـ ۲ـ۴ـ۶ـ۸ـ۱۰
★ داماد شارلاتان ـ رنگی ـ لونی‌دوفرنس درایوین ونک (۶۲۲۵۵۷) ۳۰ر۷ـ ۹ر۴۵
★ دراکولا خونخوارشب‌سرنگی ـکریسوفرلی پولیدور (۴۲۶۲۱) ۱۵ر۱۱ ـ ۳ر۲۰ ـ ۵ر۲۰ـ ۷ر۲۰ ـ ۹ر۳۰
★ کلئوپاترا ـ رنگی ـ الیزابت‌تیلور ـ ریچاردبرتن کسری (۸۲۶۹۳۹) ۱۰ ـ ۱ ـ ۴ ـ ۷ ـ ۱۰
★ چشم گربه ـ رنگی ـ مایکل سارازین ایفل (۳۱۴۷۷) ۱۰ـ۱۲ـ۲ـ۴ـ۶ـ۸ـ۱۰
★ ماجراجویان ـ رنگی ـ کندیس برگن ب.ب (۸۲۹۶۴۱) ۱۱ ـ ۲ر۴۵ ـ ۶ر۱۰ ـ ۹ر۴۵
★ درختها ایستاده میمیرند ـ آلدرشیوا ـ ظهوری
کاپری (۴۸۴۰۱) لیدو (۹۵۱۲۸۲) نپتون (۷۶۰۱۳۶) ژاله (۳۰۴۱۲۰) شرق (۵۴۰۲۴) فیروزه (۳۵۷۶۶۹) ۱۱ ـ ۳ ـ ۵ ـ ۷ ـ ۹
رکس (۳۱۵۲۹۳) ۳۰ر۱۰ ـ ۱۲ر۳۰ ـ ۱ر۳۰ـ ۲ر۲۰ ـ ۵ر۴۵ـ۸ر۴۵
اسپا (۴۲۹۰۹) ۱۱ ـ ۱ ـ ۳ ـ ۵ ـ ۷ر۱۵ ـ ۹ر۳۰
شهبود (۳۵۴۰۴۰) ۳۰ر۱۰ ـ ۳۰ر۱۲ـ ۲ر۲۰ـ ۴ر۲۰ ـ ۶ر۳۰ ـ ۸ر۳۰
سیلورسیتی (۸۶۱۲۰۵) ۳۰ر۱۰ ـ ۲ر۳۰ ـ ۴ر۲۰ ـ ۶ر۳۰ ـ ۸ر۳۰
همای (۳۱۱۶۶۹) پاساژگاد (۷۹۲۷۸۲) ۱۰ـ ۱۲ـ ۲ـ ۴ـ ۶ر۱۵ ـ ۸ر۳۰
المپیا (۹۵۶۷۹۶) ۴۵ر۱۰ـ ۱ـ ۳ـ ۵ـ ۷ـ۹
وسکا (۵۸۵۴۴) چرخ‌وملک (۹۵۰۵۵۸) ۱۰ـ ۱۲ـ ۲ـ ۴ـ ۶ـ ۸
● زپلین ـ رنگی ـ مایکل یورک ـ الکذرومر مولن روژ (۷۵۲۹۲۹) دیانا (۴۷۳۶۵) ۱۱ـ ۳ر۳۰ ـ ۵ر۳۰ ـ ۷ر۳۰ ـ ۹ر۲۰
مهتاب (۴۷۷۷۷) ۳۰ر۱۰ ـ ۳ ـ ۵ ـ ۷ ـ ۹
کریستال (۳۱۷۶۷۵) اسکار (۹۵۰۸۹۸) ۳۰ر۱۰ ـ ۲ر۲۰ ـ ۴ر۳۰ ـ ۶ر۳۰ ـ ۸ر۳۰
★ بازگشت روبن‌هود ـ رنگی ـ جرج‌مارتین سهیلا (۳۱۶۴۲۴) ۳۰ر۱۰ ـ ۲ر۳۰ ـ ۴ر۳۰ ـ ۶ر۳۰ ـ

بهره برداری از کارخانه سیمان صوفیان آغاز شد

علینقی فرمانفرمائیان مدیر عامل بانك اعتبارات صنعتی :

ظرفیت این کارخانه روزانه ۶۰۰ تن است

اکثریت سهام کارخانه بوسیله مردم خریداری شده است .

سرمایه کارخانه سیمان صوفیان بالغ بر ۳۵۰ میلیون ریال میباشد .

تهیه مسکن برای کارگران جزو برنامه های اولیه شرکت قرار دارد

کارخانه سیمان صوفیان در استان آذربایجان شرقی بدست شاهنشاه آریامهرافتتاح گردید. درمراسم افتتاح وبازدیداز کارخانه سیمان صوفیان وزیران کارو کشاورزی مدیر عامل سازمان برنامه و گروهی از شخصیت های مملکتی و محلی افتخار حضور داشتند .

قبل از آغاز بهره برداری از کارخانه سیمان صوفیان ،آقای علینقی فرمانفرمائیان مدیرعامل بانك اعتبارات صنعتی در زمینه چگونگی ایجاد و سرمایه ـ گذاری در این کارخانه طی گزارشی بعرض رساند :

شاهنشاها ـ بانهایت سرافرازی مقدم مبارك همایونی را ازطرف کارگران ، کارشناسان وسهام ـ داران شرکت سهامی صنعتی سیمان صوفیان و بانك اعتبارات صنعتی و سازمان برنامه گرامی میدارد . راهنمائیهای مداوم ملوکانه همواره براین بوده است که سعی شود موسسات صنعتی و تولیدی با کمك دولت و مشارکت مردم بوجود آیند.

کارخانه سیمان صوفیان که امروز مورد بازدید ذات شاهانه قرار میگیرد یکی از نمونه هائی است که برمبنای این ارشاد همایونی از طریق بانك اعتبارات صنعتی بوجود آمده است .

این شرکت با سرمایه ۳۵۰ میلیون ریال تاسیس شده که تمامی سرمایه آن پرداخت شده است .

اکثریت سهام این شرکت به وسیله دویست و بیست و دو نفر افراد مختلف از بخش خصوصی خریداری شده است و بقیه سهام که بسازمان برنامه وبانك اعتبارات صنعتی تعلق دارد بعد از آنکه شرکت مراحل اولیه را پشت سر گذاشت و اداره آن در مسیر اطمینان بخشی قرار گرفت بتدریج پس از رعایت حقوق سهامدارن اولیه از طریق بورس سهام برای فروش بعموم عرضه خواهد گردید .

بدین ترتیب یکبار دیگر بانك اعتبارات صنعتی موفق شده است در اجرای نیات همایونی از یکطرف به گسترش دخالت سرمایه های بخش خصوصی در ایجاد موسسات صنعتی و تولیدی کمك کند و از طرف دیگر از فروش سهام دولت وجوه برگشتی را برای تاسیس واحد های جدید مجددا بکاراندازند.

اینگونه سرمایه گذاری بانك که مربوط به طرحهای بزرك است و بیشتر بصورت شرکت های سهامی عام در خواهدآمد از عوامل اصلی توسعه بازار سهام خواهد بود و تعداد آن هم اکنون بالغ بربیست و دو طرح در نقاط مختلف کشورمی باشد .

همچنین خوشوقت است بعرض برساند که سرمایه گذاریهای مزبور فقط قسمتی از فعالیت های بانك اعتبارات صنعتی را تشکیل میدهد . قسمت عمده طرحهائیکه با کمك بانك اجرا میشود توسط اشخاص خصوصی تهیه و پیشنهادشده وبرای جلب کمك ببانك عرضه میگردد . اینك بیش از سیصد و شصت و پنج طرح بزرك و کوچك از اینقبیل که از طرف بانك رسیدگی و تائید شده است در سراسر کشور در حال بهره برداری است که تعداد بیست و دو طرح آن مربوط به آذربایجان میباشد . در سال جاری تاکنون نیز تعداد شش طرح از آذربایجان در دست رسیدگی و اقدام قرار گرفته است .

ظرفیت کارخانه

در مورد کارخانه سیمان صوفیان که ظرفیت آن ۶۰۰تن در روز میباشد بعرض می‌رساند وزارت های اقتصاد و آب وبرق وراه و بانك مرکزی و اداره کل گمرك و سازمان برنامه همچنین استانداری آذربایجان شرقی نهایت کمك و مساعدت را به عمل آورده‌اند چنانکه به عنوان نمونه میتوان یادآوری نمود بنابر راهنمائی وزارت آب و برق کارخانه با اتکاء به برق منطقه‌ای آذربایجان از ایجاد مرکز برق مستقل خودداری کرد و هزینه آنرا صرفه‌جوئی نمود .

ماشین آلات کارخانه ازشرکت اف . ال . اشمیت دانمارك بمبلغ ۳۷۰ میلیون ریال خریداری و نصب شده است و د راین اقدام از اعتبار دولت دانمارك و امکاناتیکه این دولت د راختیار گذاشته استفاده گردیده است .

جمع کل هزینه ایجاد کارخانه بالغ بر ۶۴۳ میلیون ریال می باشد . شرکت سیمان صوفیان با توجه به آینده برنامه های خود را بنحوی تنظیم کرده‌است که در پایان سال جاری طرح توسعه کارخانه آماده شود و از این‌رو ساختمانهای عمده کارخانه از ابتدا با مقیاسی ساخته شده که در طرح توسعه آینده نیز مورد استفاده قرار گیرد .

تهیه مسکن

همچنین با الهام ازارشاد های همایونی تهیه مسکن برای کارگران جزء برنامه‌های اولیه شرکت قرار گرفته است . شرکت ، تهیه مسکن برای کارگران را مانند قسمتی از ابزارکار و ماشین آلات کارخانه محسوب نموده و طرح خانه‌سازی بنحوی است که پس از تهیه زمین ظرف یکسال همه کارگران و کارکنان شرکت دارای مسکن خواهند بود .

بدینمنظور برای تهیه زمین از آستانقدس رضوی که زمین های مناسبی اطراف کارخانه در اختیار داردو همچنین برای تامین اعتبار مورد نیاز از بانك رفاه کارگران ، علاوه بروجوهیکه شرکت راسا برای این کار اختصاص میدهد، مذاکرات لازم جریان دارد .

آگهی استخدام پیمانی

مدیریت بهداشت و رفاه اجتماعی سازمان برنامه ازمحل یکی از طرحهای عمرانی ۵ نفر کارشناس بشرح زیر براساس آئین نامه استخدام پیمانی در تهران استخدام مینماید :

۱ـ کارشناس برنامه ریزی اجتماعی لیسانس، فوق‌لیسانس وبالاتر در یکی ازرشته‌های علوم‌اجتماعی ۳نفر

۲ـ کارشناس بیمه و تامین اجتماعی لیسانس، فوق‌لیسانس و بالاتر در رشته مربوطه ۱ نفر

۳ـ کارشناس امور ورزش وتربیت لیسانس ، فوق‌لیسانس وبالاتر در رشته مربوطه ۱ نفر

داوطلبان فرم زیر را تکمیل نموده همراه فتوکپی آخرین مدرک تحصیلی و فتوکپی برگ‌خاتمه خدمت‌یا معافی دائم بضمیمه یک قطعه‌عکس تاتاریخ ۲۰مهرماه ۱۳۵۰ به دبیرخانه مدیریت بهداشت و رفاه اجتماعی سازمان برنامه ارسال فرمایند . کسانیکه دارای‌درجه تحصیلی بالاتر باشند یا تخصص وتجربه کارداشته باشند حق تقدم خواهند داشت.

نام فامیل — نام — شماره شناسنامه‌ومحل‌صدور
تاریخ تولد — مدارك تحصیلی دانشگاهی ودوره‌های تخصصی
دانشگاه وشهرمحل تحصیل — زبان خارجه
دوره‌های تخصصی که گذرانده‌اید
تجربه‌کار (چه‌مدت ودرکجا؟ — وضع نظام وظیفه
آدرس — تلفن

مدیریت بهداشت و رفاه اجتماعی سازمان برنامه

رن‌پولانك .اس .آ .مالك اختراع شماره۲۸۶۴و ۶۴۲۵ مربوط به (مشتقات جدید فنوتیازین و طرز تهیه آن)
میل دارد با صاحبان صنایع در ایران برای بهره‌برداری از اختراعات خود وارد مذاکره شود. برای اطلاع بیشتر به دفتر حقوقی دکتر آقایان و همکاران خیابان سوم اسفند شماره ۱۴۹ مراجعه فرمائید .
آـ۱۹۱۹۷

برگزاری جشن دو هزار و پانصدمین سال‌شاهنشاهی ایران موجب افتخار و سربلندی عامه هموطنان است از خداوند تبارك و تعالی افزایش عظمت شاهنشاه آریامهر وخاندان سلطنت را خواهانم و چون بقصد زیارت شاه نعمت‌اله ولی عازم کرمان میباشم از دوستان خداحافظی مینمایم .
اصغر بهلول حق پرست
آـ۱۹۲۰۹

از جناب آقای دکتر منوچهر امینیان

با تشخیصی که نسبت بمعده و کیسه صفرای خواهرم دادند وازجناب آقای دکتر ابوالحسن طلوعی که‌با دستهای معجزآسای ایشان عمل جراحی در بیمارستان آریا انجام گرفت و درنتیجه‌از رنجی که سالهای دراز خواهرم متحمل وازخطری که‌او راتهدید بمرك میکرد نجات یافت از نامبردگان سپاسگزار ووجود ارزنده آنان را بجامعه پزشکی کشور تبریك میگویم .
آـ۱۹۱۵۵ — عباسعلی یزدی

بهروز وثوقی وآفرین
در فیلم اسکوپ و تمام رنگی لیلی و مجنون
باغ گلستان سه راه سلسبیل

صفحات آموزشی
گرید دانگلیش
برای دانش‌آموزان دبیرستانها و دوره راهنمائی تحصیلی
مطابق کتابهای درسی وزارت‌آموزش و پرورش
Graded ENGLISH
آموزش مکالمه و تلفظ صحیح زبان انگلیسی با
گرید دانگلیش
قیمت ۵۵ ریال
فروش در کتابفروشیها و صفحه فروشیها
انتشار طرحها و بررسیهای آموزشی

برای شرکت دراولین قرعه‌کشی بانك سپه فقط ۴ روز دیگر فرصت دارید

نیازمندیهای شما

آگهی تلفنی درصفحه نیازمندیها
باتلفن‌های: ۳۱۱۲۲۰ ۳۱۱۲۲۴ ۳۱۱۲۲۷ ۳۱۱۲۲۹ ۳۱۱۲۳۰ ۳۱۱۲۳۱ قبول میشود

گم‌شده

یکبرگ‌چك‌شماره ۳۸۸۸۲۳ـ ۷ر۷ر۵۰ از حساب جاری ۱۵۶ بانك بیمه بازرگانان شعبه مهناز (قلعه مرغی خزانه به مبلغ‌هشت هزار ریال د روجه حامل مفقود گردیده واز درجه اعتبار ساقط است .
ابوالفضل یوسفی
آـ ۱۹۲۰۵

سفته شماره ۳۰۶۰۲۰ سری ح تاریخ ۵ر۶ر۱۳۵۱ به مبلغ بیست هزار ریال در وجه ایاز پناهی مفقود شده سفته مربوطه از درجه اعتبار ساقط است .

۱۲ برگ چك از شماره ۹۵۴۳۳۹ تا ۹۵۴۳۵۰ بانك‌بیمه بازرگانان خیابان ری مقابل انبار غله از حساب شماره ۳۳۹۴۲ سرقت شده واز درجه اعتبار ساقط است .
محمد مختاری

دسته چك اینجانب اصغر کفائی از شماره ۸۱۴۹۲۵ تا ۸۱۴۹۵۰ سری ب ۳۸ حساب جاری ۵۸ بانك صادرات شعبه منیریه غربی شعبه ۶۱۳ مفقود شده واز درجه اعتبار ساقط است .

یکدسته چك ۲۵ برگی از شماره ۶۹۱۵۲۶ ـ ۶ـ۲۵ تا شماره ۶۹۱۵۵۰ بانك پارس شعبه بوذرجمهری شرقی‌جاری ۷۸۸ بنام محمد خیاط شایان‌که یکبرگ به مبلغ ۵۰۰۰ ریال نوشته شده بدون تاریخ البته امضاء شده میباشد در تاریخ ۳ر۷ر۱۳۵۰ مفقود گردیده واز درجه اعتبار ساقط است .

آموزشگاهها

تعلیم رانندگی
اموزشگاه رانندگی تشکری خیابان خیام ـ تلفن ۲۳۵۵۵
۱ـ۳ آـ ۴۲۶۲۴

هنرستان فنی پرستو
مرکزاموزش‌صحیح رانندگی میکانیکی ترافیك‌مجهز به‌بهترین و مدرنترین وسایل اموزش‌با مربیان ورزیده و بدون اتلاف وقت با هزینه‌کم نشانی‌چهارراه گمرك شاهپور تلفن۲۳۹۱۶

کلاس درس
اول کارآموزی بعد
استخدام
فقط با۶۰تومان شهریه ماهیانه وهزینه تحصیلی ناچیز دوره های کمك مهندسی
رادیو تلویزیون
(برقی ـ ترانزیستوری)
یخچال و کولر
ویافقط ۲۵روزه باتضمین
ماشین نویسی و دفترداری دوبل ، حسابداری و یا منشیگری
را همراه‌باکلیه وسایل‌کارآموزی
مجانی
تااخذ گواهینامه رسمی‌فراگرفته و بامعرفی ما با حقوق مکفی استخدام شوید
اول شاه‌آباد ساختمان ده طبقه
آموزشگاه بهروزنو
شماره ۲۳۳ تلفن ۳۱۵۹۹۳
آـ ۶۸۲۴

تدریس خصوصی

ریاضی ، طبیعی ، ادبی زبان ، امور دانشجوئی دانشگاه تهران ۴۷۰۶۷

با هفته‌ای یکساعت تدریس قبولی شما رادر امتحانات ۳ ماهه اول تضمین‌میکنیم‌دانشجویان دانشکده پلی‌تکنیك تلفن ۳۵۴۶۹۲
۲۱ آـ۵۹۷۸

ریاضیات ـ فیزیك
مکانیك‌توسط لیسانسیه‌فیزیك تلفن ۹۷۸۶۷۹ طبقه دوم
آـ ۱۸۴۴۷

تدریس خصوصی
ریاضیات . فیزیك . شیمی دانشجوی اقتصاد خیابان‌گرگان ایستگاه‌مدرسه.کوچه‌تویسرکانی کاشی۱ر۲۹
۱ـ۴ آـ ۱۹۲۳۹

تدریس دروس دبیرستان در منزل خودتان توسط دانشجوی سال دوم ازساعت ۳ الی ۶ بعد از ظهر با تلفن ۳۵۴۵۲۴ تماس گرفته شود .
آـ ۶۸۳۶

تدریس زبان انگلیسی بروش نوین ۷۵۶۶۰۴

ریاضیات پنجم دبستان و دبیرستان بویژه‌دوره دوم توسط دانشجوی‌ریاضی تلفن۳۰۱۳۹۲
آـ ۶۸۵۲

پانسیون

گروه فرهنگی پارت شبانه روزی پانسیون میپذیرد تلفن ۶۲۹۵۸۸

پانسیون میپذیریم
۸۲۵۴۰۵

برای ساختمان شما

تلفن ۷۸۱۹۷۷
کاغذ دیواری باقساط
پرده کرکره باقساط
کفپوش باقساط
نقاشی ساختمان باقساط
۷۸۱۹۷۷
تعمیرات ساختمان ۹۵۳۵۰۴

کاشی
سرامیك تهران نقش
سازنده مرغوبترین سرامیك با فرم و رنگهای مختلف خیابان حضرت عبدالعظیم خیابان فرح‌آباد سرای حاج حسنعلی تلفن ۲۷۱۶۴

تزئینات کورش
پرده پارچه کاغذ دیواری پرده کرکره به اقساط تلفن ۷۵۸۵۵۰
آـ ۵۱۴۱

آموزشگاه زبان باوسایل در محل مناسب برای تاسیس هرنوع کلاس واگذارمیشودتلفن ۹۷۵۷۹۱

تلفن ۹۷۳۹۲۸
نوسازی ـ کلیه تعمیرات ساختمانی ـ کلیه دکوراسیون تماس از۱۵ الی ۱۹

خانه سازی بخت
مقاطع ساختمان شما را با سهلترین شرایط زیر نظر مهندسین مجرب می‌پذیرد تلفن ۷۷۵۳۲۰
۱ـ۵ آـ ۶۸۴۸

MISCHLER
میشلر
سرماگرما ونور ازکرکره چوبی میشلر عبور نمیکند پرده چوبی میشلر در عین زیبائی درمقابل سرقت‌مقاوم بوده وبصورت حفاظ قفل خواهدشد
BW
پارکت
فرش چوبی‌ایران‌بساختمان شما جلوه خاصی‌می‌بخشد روی‌پاکت BW اتش‌سیگار جوهر اسید وسایر مواد شیمیائی اثر ندارد‌نمایشگاه پارکت BW کرکره میشلر خیابان شاهرضا کوچه فتوحی تلفنهای ۸۲۹۳۹۰و ۸۲۹۵۹۶ و ۸۲۴۳۰۷

لوله بازکنی
لوله‌بازکنی فاضل‌آب‌و تعمیرات۳۰۰۰۳

لوله بازکنی فاضل آب
سرویس منظم مسعود بلوار تلفن ۶۶۴۴۸۵

رفع گرفتگی لوله ساختمان در ۲ دقیقه سازمان تراکم تلفن ۸۸۱۶۸۱

رفع گرفتگی هرنوع لوله ساختمانی با دستگاه تراکم هوا تلفن ۷۸۷۲۷

لوله بازکنی فاضل آب
مقدم: ۶۶۵۳۷۴

لوله بازکنی فاضل آب
بادستگاه تراکم هوا
تلفن جدید سازمان رفاه
۸۲۲۲۸۶

لوله بازکنی فاضل آب
دوران دولت تلفن: ۸۲۷۴۰۸

معاملات پول

پول موجود
فلك وام میدهد
درمقابل مبیع ارزنده فوری وام میدهد تلفن ۷۶۵۷۴۵

پول تومانی دوشاهی همیشه موجود۸۲۸۰۹۰

قابل توجه
لابراتوارها و شرکتهای داروئی
یکدستگاه ماشین چاپ افست (دورنك در یك زمان) باتیراژ چاپ ۲۴٫۰۰۰ رنك‌در ساعت‌ساخت سویس مخصوص چاپ روی ویال وامپول آماده فروش‌است‌ـ نمایندگی کارخانجات فرویت‌سویس شرکت سانیتان تلفن ۸۲۴۶۷۳

از یکمیلیون ریال ببالا موجود پاکپور ۶۶۴۶۱۸

پول۵ر۱ شاهی۶۲۴۸۷۳

پول با سود منصفانه ۴۸۵۸۳

پول‌باسود بانکی۴۸۴۶۳

وام ارزان
در مقابل تلفن و ماشین و خانه باشرایط سهل‌و مدت دلخواه شما فورا داده میشود ۴۵۰۵۷
چهارراه یوسف‌اباد اول نادری پلاك ۳۰۰ جنب عکاسی هلن موسسه تعاون .

وام فوری در مقابل ماشین و تلفن۶۶۶۶۶۵

خانه پول ـ فرحشمالی
مرکزمعاملات‌پول‌تهران۷۷۱۳۸۸

پول شرطی موجود۸۲۲۶۵۹

پول درمقابل مبیع شمال شهر و شمیرانات موجود است‌بتلفن ۳۱۹۰۶۷ و ۳۱۶۸۸۵ مراجعه شود .

پول در مقابل
اتومبیل و تلفن بمدت دلخواه‌شما تلفن۸۲۸۷۲۸

وام درمقابل
مازاد قبوض فرش بانك‌کار- گشائی و ماشین تلفن۴۵۱۶۸
۱ـ۲۶ آـ ۶۵۷۷

وام فوری در مقابل
اتومبیل وتلفن ۶۶۶۸۳۳
۱ـ۱۵ آـ۶۶۴۰

مورد نیاز
پول نیازمندیم ۸۲۶۲۳۰

پول بیواسطه نیازمندیم موسسه تعاون ۴۵۰۵۷

پول بیواسطه نیازمندیم ۶۶۶۲۶۳

پول‌شرطی۱۵٪نیازمندیم ۴۰۸۲۹

پول شرطی نیازمندیم ۴۸۵۸۳

پول بیواسط نیازمندیم ۶۶۶۶۶۵ و ۴۶۸۶۰

۱۲۰۰۰۰ تومان
پول شرطی درمقابل مبیع ۴۵۰ هزار تومان‌مورد نیازاست ۷۶۵۷۴۵.
۱ـ۲ آـ۶۷۷۵

قبوض

آژانس ۱۱۱
فرش کهنه و نو صادراتی قبوض بانك کارگشائی را خریداری مینماید . بهارستان جنب قنادی یاس‌تلفن ۳۹۱۵۰۰
آـ۶۶۶۹

موسسه تك
قبوض فرش ـ طلا وجواهر بانك کارگشائی را فورا بقیمت عالی خریدار است خیابان شاه بالاتر از سینما نیاگاراطبقه دوم تلفن ۴۵۱۶۸
۱ـ۲۶ آـ ۶۵۷۶

فرش گران شده
اردهالی خریدار قبض فرشهای‌بانك کارگشائی ۲۳۴۸۲

قبوض بانك کارگشائی حضورا بقیمت عادله
خریداریم . فرش پارساچهارراه گمرك شاهپور نبش کوچه باغ وزیر دفتر تلفن ۵۳۷۰۶۰ و ۵۳۰۱۸۰
۱ـ۲۶ آـ ۶۷۰۲

سازمان املاك شایسته
تلفن ۶۲۷۲۵۷
موسسه‌ئی رسمی باسوابق ممتد،کادری مجهزوحسن شهرت
مرکز عمده معاملات املاك
آماده انجام امور ملکی شما
آدرس: ازپهلوی اول آریامهرمیدان آریامهر سازمان املاك شایسته

معاملات تلفن

خرید فروش هرنوع تلفن ـ ۸۲۰۸۴۱
۱ـ۲۶ آـ ۶۱۰

آگهیهای متفرقه

متخصص کوك و تنظیم پیانوهای یاماها
YAMAHA PIANO
(ویگن هوانسیان)
جهت تعیین وقت باتلفن های ۳۱۵۲۶۶و۳۱۵۲۷۶ تماس بگیرید

اسناد لاوصول خریداریم ۳۵۱۶۱۷

A Europe-trained canine beautician will groom your poodle at pet shop. For appointment, call 822798, 323139.

داروخانه‌ها

داروخانه مهران
خیابان شیروخورشید چهارراه استخر تلفن ۹۵۴۰۰۷

دنیس تریکو
Denis دنیس TRICOT
دنیس تریکو بیست در صد تخفیف میدهد
دنیس تریکو پیشرو صنعت کشباف در ایران
همزمان بابرگزاری جشنهای فرخنده شاهنشاهی بمناسبت سالروز تأسیس و افتتاح شعبه جدید خود واقع در میدان ۲۴ اسفند فقط روزهای ششم و هفتم مهر ماه در کلیه شعب بیست در صد تخفیف میدهد.
دنیس تنها مارك مطمئن درصنعت کشباف

Berker MODUL
کلید پریز برکر ساخت آلمان

هنرستان صنعتی ایران تکنیک
برای دوره کمك مهندسی رشته‌های برق اتومکانیك وصنایع‌فلزی هنرجو میپذیرد قبول شدگان سال سوم متوسطه یا دارندگان گواهی‌نامه اموزشگاه سه‌ساله حرفه‌ای میتوانند همه روزه صبحها از ساعت ۸تا۱۲ و عصرهااز ساعت ۴تا۷ مراجعه و برای کلاسهای روزانه یا شبانه ثبت نام نمایند .
امیرآباد جنب پمپ‌بنزین کوچه آسائی تلفن۶۳۳۴۳۲

ایران به‌سیاست منفی اسرائیل حمله کرد

عباس خلعتبری وزیر خارجه دیروز طی یک نطق سی دقیقه‌ای در بیست وششمین اجلاسیه مجمع عمومی سازمان ملل متحد ایده شاهنشاه را در زمینه غیر اتمی کردن منطقه خاورمیانه رسما به پارلمان جهانی پیشنهاد کرد و گفت ایران از هر اقدامی که توسط هریک از کشور های منطقه برای رسیدن به چنین موافقتنامه‌ای صورت گیرد استقبال میکند .

بدنبال عنوان ساختن رسمی پیشنهاد ایران در غیر اتمی‌ساختن خاورمیانه اینک باید در انتظار عکس‌العمل کشور های این منطقه وقدم های نخستین در راه تحقق این هدف بود .

خلعتبری که در برابر نمایندگان یکصدوسی کشور عضو ملل‌متحد سخن میگفت در عین‌حال پیشنهاد نمود ده سال آینده در تاریخ‌ملل متحد بعنوان دهه تخفیف تشنجات نامگذاری گردد

خلعتبری در سخنان خود بطور کلی گفت : گوآنکه تصویر اوضاع واحوال جهان درخشان نیست معذالک دنیا اینک به مرحله‌ای رسیده که دامنه برخوردها محدود شده وخطر جنگ کاهش یافته است .

وزیر خارجه در آغاز سخن‌توجه مجمع را به جشن های‌دوهزارو پانصد سالمعطوف ساخت وسپس دربررسی اوضاع بین‌المللی از موافقتنامه برلن ، عضویت پکن در سازمان ملل ، بحران خاور-میانه، مسئله بیت‌المقدس ، جنگ ویتنام ، خلیج‌سلاح بحران شبه قاره هند ، خلیج‌فارس ، رفع استعمار ، تجارت‌و توسعه ، مذاکرات اوپک ، آلودگی محیط زندگی ، کنترل و بهره‌برداری از فضای دریاها و اقیانوس ها یاد کرد .

عضویت چین

درباره بحران های بین‌المللی خلعتبری گفت علیرغم تصویر نسبتا یاس‌آور تحولات جهان ، بیست و ششمین دوره مجمع عمومی در شرایط امیدوار کننده‌ای تشکیل میشود و موافقتنامه برلن درتحکیم امنیت اروپا تاثیر عمیقی خواهد داشت ودر آسیابرای نخستین بار علائم پایان جنگ ویتنام ظاهرشده است .خلعتبری‌گفت ایران‌اطمینان دارد با پیوستن پکن بملل متحد موانع اصلی در راه ایفای نقش موثر تر سازمان ملل در حفظ صلح جهان برطرف میشود ،زیرا یک سازمان جهانی که میکوشد مسائل انسانی بشر را حل کند نمیتواند پرجمعیت ترین کشورهای جهان را از جرگه خود خارج سازد و اهمیتی که شرکت چین در صلح جهانی و بالاخره درصلح وامنیت آسیا خواهد داشت لازم بتاکید نیست . وزیر خارجه در تشریح سیاست ایران نسبت به عضویت چین گفت نظر ایران در مسئله چین‌برسه اصل‌مبتنی است.

۱ـ جمهوری‌خلق چین‌باید مقامی را که حق اوست در سازمان‌ملل احراز نماید .

۲ـ جمهوری خلق چین باید مقامی را که حق‌اوست در میان پنج عضو ثابت شورای امنیت احراز کند .

۳ـ جمهوری خلق‌چین تنهادولت چین محسوب میشود .

خلعتبری در ادامه سخنان خود درباره چین‌بسفر ریچاردنیکسون بپکن اشاره کرد و گفت.

این تصمیم مورد استقبال ایران است و ما اطمینان داریم که تماس ومذاکره بین رهبران این دوکشور تاثیر امیدبخشی در صلح وامنیت جهان خواهد داشت .

بحران خاورمیانه

خلعتبری در سخنان دیروز از نگرانی ایران از بحران خاورمیانه به‌تفصیل سخن گفت و بار دیگر پشتیبانی ایران را از سیاست‌صلح جویانه و اقدامات «متهورانه تر، و شرافتمندانه» رئیس جمهوری مصر اعلام کرد .

وزیر خارجه یادآوری کرد که اسرائیل به‌عکس‌العمل مثبت قاهره به برقراری‌صلح‌وامضای موافقتنامه صلح و گشایش کانال سوئز به عنوان نخستین قدم برای حل اختلافات پاسخ مثبت نداده ، در حالیکه پاسخ های مثبت قاهره به‌پیشنهادات میانجی دبیر کل سازمان ملل با تحسین و استقبال عمومی کشور های جهان روبرو گردیده‌است .

خلعتبری در فرصت‌دیروز مجددا پشتیبانی کامل ایران را از پیشنهادات قاهره که قبلا بعنوان سند شورای امنیت انتشار یافت برای نمایندگان یکصدو سی‌کشور عضو ملل متحد اعلام کرد واظهار امیدواری نمود که اسرائیل ازاین فرصت نیک در جهت استقرار صلح و ثبات منطقه خاورمیانه استفاده جوید . خلعتبری افزود ایران معتقد است سیاست منفی اسرائیل‌روشن‌روشن بینانه‌ای‌نیست وچنانچه راه حلی یافت نگردد آیا میتوان انتظارداشت‌که مصراجازه دهد آتش بس برای مدت‌نامحدود ادامه یابد ؟

بیت‌المقدس

خلعتبری گفت : پایستی همچنین نگرانی عمیق دولت ایران را از اقداماتیکه اخیرا بمنظور تغییر وضع حقوقی بیت‌المقدس صورت میگیرد ابراز دارم .

اسرائیل بایستی قدمهائی را که در جهت تغییر وضع حقوقی بیت‌المقدس برداشته ملغی کندو ما معتقدیم که‌اسرائیل باید باجرای قطعنامه های مجمع عمومی و شورای امنیت در خصوص وضع حقوقی بیت‌المقدس ملزم گردد.

جنگ ویتنام

خلعتبری سپس به بحران‌آسیای جنوب شرقی که منطقه دیگری از جهانست و دستخوش مرگ و انهدام واقع گردیده اشاره کردو گفت : مذاکرات صلح پاریس بنتیجه نرسیده و علیرغم دورنمای صلح طرفین جنگ همچنان بسوی برخورد های مصیبت‌بار کشانده میشوند. نظردولت ایران در این زمینه نیازی به تکرار ندارد ماخود را در مصیبت کسانیکه از این فاجعه رنج میبرندشریک دانسته وبی‌صبرانه منتظر روزی هستیم‌که مردم نگون بخت این منطقه از فشار تیرو های مخرب و نابود کننده رهائی یافته‌و بتوانند نیروی شگرف خود را در راه نوسازی و عمران بکار اندازند.»

بحران شبه‌قاره هند

وزیرخارجه پس از اشاره مفصل به مسئله خلع‌سلاح وسیاست‌ایران در این زمینه به بحران شبه قاره هنداشاره کرد و گفت‌تحولات‌اخیر در روابط هند و پاکستان موجب نگرانی شدید است . نهضت تجزیه‌طلبان در پاکستان شرقی و گریختن‌پناهندگان‌بهندوستان‌روابط تیره بین دو کشور را بیش ازپیش بحرانی کرده است . ما ازهرگونه کوشش که توسط جامعه بین‌الملل تحت‌لوای ملل متحد برای رسیدگی بجنبه های انسانی این مسئله‌در هردوکشور صورت گیرد پشتیبانی میکنیم . ماهم به پناهندگان هندوهم بعملیات امدادی در پاکستان‌شرقی کمک کرده‌ایم.درمورد جنبه‌سیاسی مسئله بی آنکه بخواهیم در امور داخلی پاکستان دخالت کرده‌باشیم مطمئن هستیم که دولت پاکستان همانطور که اعلام‌داشته‌است‌نهایت کوشش خود را برای ریشه‌کن ساختن علل‌اصطکاک و اغتشاش که موجبات پریشانی و نابسامانی برادران پاکستان شرقی را فراهم آورده است بکار خواهد برد .

در این منطقه بسیار حساس که خطر برخورد های وسیعتری‌وجود دارد باید از هیچگونه کوشش‌برای عادی کردن روابط بین این دو کشور بزرگ یعنی هندوستان و پاکستان دریغ نکردند .

خلیج فارس

در زمینه خلیج‌فارس خلعتبری گفت : با خروج قریب‌الوقوع انگلیس از خلیج‌فارس تا پایان سال جاری این منطقه دوران جدیدی را آغاز خواهد کرد و رژیم استعماری‌جای خود را بجامعه‌ای از ملل آزاد میدهد که برای رفاه و خوشبختی مردم منطقه کوشش میکند. بحرین‌و قطر که با ما علائق نزدیک دوستی‌وبرادرانه دارندهم‌اکنون جای خود را در کنار اعضای ملل متحد احراز کرده‌اند . ما مایلیم بار دیگر آمادگی خود را برای همکاری کامل با این دو کشوردر چهار چوب ملل متحد اعلام داریم . عمان نیز بزودی باین‌سازمان ملحق خواهد شد . ما معتقدیم که بقایای استعمار در این منطقه مانند همه نقاط دیگر جهان باید بکلی محو گردد و سرنوشت مردم آن به دست خود آنها سپرده شود

ما برای امنیت منطقه خلیج فارس اهمیت زیادی قائلیم و معتقدیم که این امر بایستی منحصرا در دست کشور های ساحلی قرار گیرد .

بنابر این ما از وظیفه خود در دفاع از منافع ملی وصلح و سعادت منطقه خلیج فارس شانه خالی نخواهیم کرد . وهم اکنون نیز با تشریک مساعی همسایگان جنوبی خود گام‌های مهمی برای پیشبرد صلح و سعادت منطقه برداشته‌ایم

اخطار ایران

خلعتبری سپس به مسئله خلع سلاح ، رفع استعمار و دهه تجارت‌وتوسعه و مناسبات کشور های در حال توسعه و توسعه یافته اشاره کرد وگفت محصولات تولیدی کشور های در حال توسعه با تعرفه های گمرکی‌سیاست حمایتی درکشور های پیشرفته روبرو است . وزیرخارجه‌این‌انتظار را ازکشور های توسعه یافته در اتخاذ مسئولیت های جدید از جمله آزاد ساختن تجارت و لغو تعرفه های بازدارنده بخصوص در مورد کشور های در حال توسعه عنوان کرد و اخطار نمود «در صورتیکه نتوانیم همکاری کشور های توسعه‌یافته را برای تحقق هدف های خود در چهار چوب پیشنهادات سازمان تجارت و توسعه ملل متحد تامین کنیم ناچار به روش های دیگری‌متوسل‌خواهیم شد . خلعتبری در ادامه‌سخن به‌مذاکرات‌اخیر اوپک درتهران اشاره کرد و اهمیت و ارزش مذاکرات دسته جمعی را برای افزایش قیمت محصولات اولیه کشور های در حال توسعه برشمرد.

خلعتبری با اشاره به بیانات شاهنشاه در زمینه عدم‌موازنه در افزایش بهای محصولات صادراتی کشور های صنعتی و قیمت نفت خام گفت تردیدی نیست آنچه در مورد افزایش بهای نفت صادراتی کشور های در حال توسعه صورت گرفت‌به آسانی میتواند در مورد دیگر مواد خام نیز انجام گردد .

ده‌میلیون مسلمان در چین کمونیست چگونه بسر میبرند

منصور تاراجی خبرنگار اعزامی اطلاعات به‌چین کمونیست امروز گزارش تازه‌ای روی تلکس اطلاعات مخابره کرد .

در این گزارش که پیرامون سفر اوست تاراجی‌مینویسد :

امروز ازمسجدمسلمانان پکن که پانصدوبیست سال پیش بنا گردیده‌است‌بازدیدکردم .خواجه امام عبداللهوامام صالح‌بیشوایان بیش از ده میلیون مسلمان چینی به گرمی از من استقبال کردند .

در پکن هر هفته روز های جمعه مسلمانان برای اقامه نماز در این مسجد جمع می شوند . پس از اقامه نمازوخواندن ادعیه مذهبی ، خواندن کتاب‌مائوتسه تونگ آغاز میشود !

پیشوای مسجد مسلمانان‌پکن مدتی بامن صحبت کرد ،وی مایل بودازوضع مسلمانان ایران آگاهی کامل پیدا کند و نسبت به‌مسائل مذهبی‌واجتماعی ایران علاقه خاصی‌ابراز میکرد .

وضع مسلمانان چین

گارد سرخ‌یکبار به مسجدآمد ولی آمدن آنها جنبه تشریفاتی داشت و ضرر و زیانی وارد نساخت .

شبستان مسجد مسلمانان پکن بسیار زیبا ساخته شده‌است وآیات قرآن در اطراف شبستان نقش گردیده .محراب آن نیز از نظر معماری بسیار زیبا و دیدنی است . من پس از بازدید از شبستان و محراب و قسمت‌های مختلف مسجد به کتابخانه بزرگ آن هدایت‌شدم.در این کتابخانه چندین جلد کتاب فارسی بسیار قدیمی و قرآن های خطی نفیس وجود دارد . دفتر یادبودی در مسجد وجود داشت که صفحه اول آن بامضای شخصی بنام روح‌المعانی رسیده بود . روح-المعانی بعنوان اولین ایرانی‌در هفتصد سال پیش دفتر مسجد یادبود مسلمانان پکن را امضاء کرده است .

خانه شماره ۱۰۶

منصور تاراجی خبرنگارا عزامی اطلاعات به چین کمونیست در مورد بازدید از شانگهای چنین گزارش میدهد : درشانگهای من از خانه شماره ۱۰۶ در خیابان «وان‌تسلو» بازدید کردم . دراین خانه‌یك‌اطاق‌تاریخی‌وجود دارد، و این همان اطاقی است که در اول ژوئیه ۱۹۲۱ مائوتسه تونگ اعلامیه تاسیس حزب کمونیست چین رادرآن‌نوشت . اطاق هنوز بصورت قبلی حفظ شده است. در این اطاق ۱۲ نفر نمایندگان یك گروه ۷۰ نفری از کمونیست های چین اجتماع کرده بودند . روز چهارم ژوئیه همان‌سال‌پلیس به محل اجتماع ۱۲ نفر مزبور ریخت .آنهابدرون کشتی‌کوچکی گریختند و کار خود را ادامه دادند . در آن زمان این منطقه تحت‌اشغال‌فرانسویان‌بودواکنون درست ۵۰ سال از آن تاریخ میگذرد . پس از پنجاه سال من علاقمند بودم که از سرنوشت۱۲ نفری که پایه های تاسیس حزب کمونیست چین را ریختند واقف شوم .معلوم شد پنج نفر ازآنها کشته شده‌اند و پنج نفر دیگر به آرمان های خودخیانت کرده‌اند. یکی‌از آنها مائوتسه‌تونگ رئیس جمهور فعلی چین است و یکی دیگر معاون رئیس جمهوری‌است که هم‌اکنون مصدر کار میباشد .

خبرنگار اعزامی اطلاعات وعده داده است که گزارش مشروحی از این خانه‌تاریخی تنظیم نموده باطلاع خوانندگان ما برساند .

هنر در چین

خبرنگار اعزامی اطلاعات در مورد پیشرفت های هنر تئاتر ، اپرا ، نقاشی و سینما مطالبی راگزارش کرده‌است . اومعتقد است که بزودی چین در هنر نمایشی مقام بسیار مهمی را در صحنه هنر جهان اشغال خواهد کرد.

امور هنری کنونی چین تحت رهبری بانو چیانچین همسرمائو-تسه‌تونگ قرار دارد.

تاراجی در مورد برنامه‌اپرای پکن گزارش داده است که در این‌اپرا فقر گذشته و رفتار خشن مالکان بزرگ در دوره قبل بصورت باله نشان داده‌میشود. بدین ترتیب گذشته سیاه‌چین‌و چگونگی مبارزات نیرو های کمینتانگ‌بصورت‌زنده‌نگاه‌داری میگردد و هر روز در چین به معرض تماشا قرار میگیرد.

از میان اپرا های چین ۸اپرا شهرت جهانی دارد مانند دختر سپید مو که مورد بازدید من قرار گرفت .

برنامه اپرای پکن بسیارمجلل و باشکوه است . دراین برنامه ها دکوراسیون فوق‌العاده جالب بنظر میرسد . تمام‌مناظروعوامل طبیعی اعم‌ازجنگل، کوه،جویبار، برف ، باران و غیره چنان‌طبیعی در برنامه اپرا مجسم میگردد که شخص خود را در پهنه طبیعت می‌بیند .

نور و رنك‌آمیزی طوری است که انسان همه چیز را طبیعی میانگارد . چینی ها هنر قدیم‌را با هنر جدید پیوند زده‌اند و مجموعه بسیار جالب و زیبائی بوجود آورده‌اند . از رقص ها و آواز های سنتی در برنامه ها و طرح های هنری مدرن استفاده شده و این موجب گردیده‌است که تمام طبقات نسبت‌بامورهنری و برنامه های مختلف آن‌علاقمند گردند .

از برنامه های تئاتر و اپرا دهقان یا کارگری که‌اند کی‌سواد دارد استفاده‌میکند و با میل و رغبت آنرا تماشا مینماید وحتی ده دفعه یك برنامه باله را می بیند . سالن های تئاتر و یا سینما همیشه پر است و برنامه های هنری تنها اختصاص به روشنفکران ندارد .موسیقی‌فیلم ها و اپرا ها از ساخته های هنرمندان و موزیسین های‌چین است . موسیقیدانان چین سعی کرده‌اند که آهنگ های‌اصیل چینی را حفظ کنند.

از گروه یك باشرایطی :

خدمتگزاران پیمانی رسمی میشوند

*** برای رسمی شدن از خدمتگزاران و باغبانان و۲۴ شغل شبیه آن امتحان بعمل خواهد آمد**

بموجب موافقت سازمان امور اداری و استخدامی کشورعده‌ای از کارکنان پیمانی وزارتخانه ها رسمی خواهند شد این‌موافقت فقط مشمول کسانی است که برای گروه یک استخدام شده‌اند .

کلیه کارکنانی که با داشتن پست ثابت سازمانی در گروه یک استخدام‌شده‌اندباتسهیلاتی که سازمان امور اداری و استخدامی کشور بوجودآورده است میتوانند، تبدیل به‌کارمند رسمی شوند .

ایندسته از کارکنان دولت، بسبب آنکه در موقع احتیاج باستخدام‌آنان‌مقررات‌وضوابط خاصی جهت برگزاری‌مسابقه وانتخاب آنان تدوین نشده بود ، با موافقت سازمان امور اداری و استخدامی کشور بصورت پیمانی باستخدام وزارتخانه‌ها و موسسات‌دولتی درآمدند و در پستهای ثابت سازمانی قرار گرفتند .

موافقت با استخدام‌پیمانی این کارکنان که در گروه یک قرار خواهند گرفت مربوط به نامه‌رسان، نگهبان- خدمتگزار- باغبان - آسانسورچی - و متصدی چاپ و از این قبیل مشاغل میباشد که با برگزاری یک امتحان ساده که بصورت کتبی انجام‌خواهدشد به‌کارمند رسمی تبدیل ، و در گروه یک قرار میگیرند .

۲۶ شغل

سازمان امور اداری و استخدامی کشور اعلام داشت که چون ارزشیابی ۲۶ شغل گروه یک خاتمه یافته است ، وزارتخانه‌ها و موسساتی که احتیاج به‌کارکنان مزبوردارند، دیگر مجاز نخواهند بود ، که برای این مشاغل که دارای پست ثابت سازمانی نیزمیباشد استخدام بصورت پیمانی‌انجام دهند ، ضمنا وزارتخانه‌ها و موسساتی که بیش از تعداد مشاغل پست ثابت سازمانی گروه یک کارمند استخدام کرده‌اند ، مازاد آنان که قطعا صاحب پست ثابت سازمانی نیستند نخواهند توانست از این تسهیلات استفاده وتبدیل بکارمند رسمی شوند .

سازمان امور اداری و استخدامی کشور ۱۰۰ سئوال امتحانی برای احرازکنندگان مشاغل فوق در نظر گرفته،که این امتحانات را بصورت‌کتبی انجام خواهند داد .

قبل‌از برگزاری‌این‌امتحانات، برگهای ارزشیابی جهت ۱۲ نوع شغل گروه یک بسازمانها و وزارتخانه‌ها ارسال شده است تا ادارات مزبور خود شغل شاغل پیمانی‌را ارزشیابی نموده و در مورد تبدیل‌بکارمند رسمی اعلام نظر نمایند .

مردی خودودوفرزندش راکشت

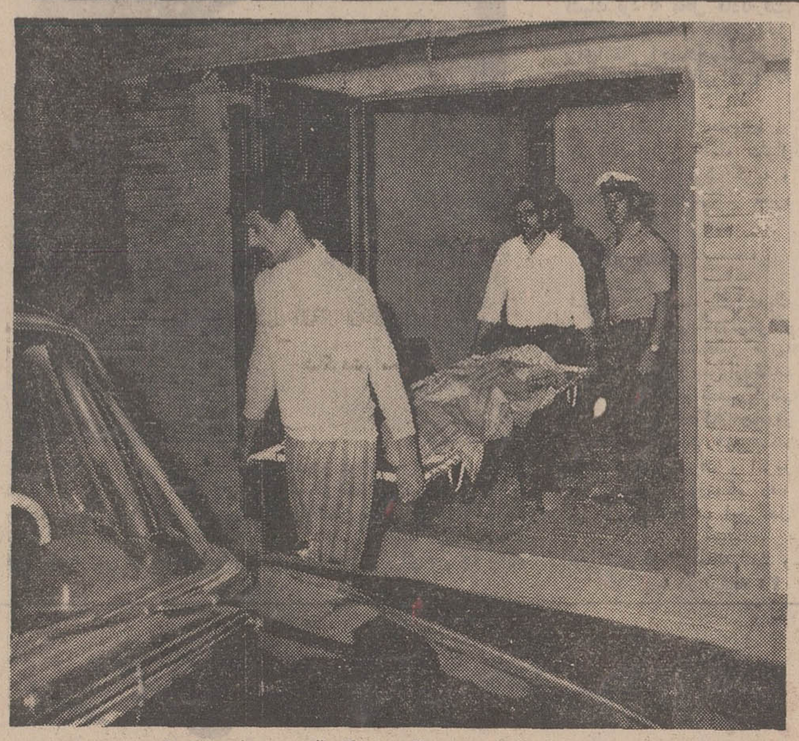

جنازه‌ها از خانه به امبولانس پزشکی قانونی منتقل می شوند .

بقیه‌از صفحه حوادث

فیروزه و شاپور اولین فرزندان او و اردشیربودند ،این‌دو کودك با اینکه صورتی زیبا داشتند ، معذلك‌ناقص‌العقل بودندمیگفتند که «هم‌خونی» پدر و مادر باعث نقص عقل آنها شده است ، باین لحاظ از آن پس ماتصمیم گرفتیم اولادجدیدی پیدانکنیم، زیرا از آن بیم داشتیم که فرزند بعدی نیز از عقل کامل برخوردار نباشد .

مدرسه

سال گذشته‌درصدد برآمدیم که دو فرزندمان‌را به یك‌مرکز نگهداری معلولین بسپاریم ،ولی موفق نشدیم ، البته اگر تلاش میکردیم‌موفق‌میشدیم‌ما خودمان تردید کردیم ، یعنی بمحض برخورد به‌اولین‌مشکل صرفنظر کردیم .

دیروز من هردو فرزندم رابه یك مدرسه کودکان استثنائی برده‌بودم ، ولی شوهرم میگفت که آنها چیزی نمیشوند .

رخشنده گفت که شوهرش‌از داشتن چنین فرزندانی ناراحت بود . باوجود این ، ما آنها را دوست میداشتیم .

از رخشنده راجع به زندگی زناشوئیش سئوال شد گفت‌که ازازدواج او با اردشیر ۱۳سال میگذرد .او گفت که‌شوهرش مرد خوبی بود و آزارش حتی به مورچه‌ای هم نمیرسید . او مردی واقعامهربان بود و تعجب میکنم چگونه مرتکب قتل فرزندانش شده است .

در پارك شهر

ماموران پلیس با توجه به‌نامه اردشیر ، سریعا به جستجوی وی پرداختند ، اما تا ساعت ۲۲ از او خبری نیافتند . در این ساعت به ماموران اطلاع داده شد که مردی با مشخصات ظاهری اردشیرخودرا دراستخر پارك‌شهر غرق کرده است .

اندکی بعد جنازه اردشیرنیز به پزشکی قانونی منتقل شدو در کنار اجساد فرزندانش‌قرار گرفت .

یکی ازهمسایگان این‌خانواده میگفت که پس‌ازورود رخشنده به منزل و بازگشت فوری او و رفتن به منزل همسایه ،اردشیر از خانه بیرون‌آمد گویا موقعی که همسرش وارد منزل شده بود هنوز از منزل بیرون نرفته بود و در یکی از اطاقها بودو رخشنده او را ندید.

چگونه کشف شد

سرپاسبان خاکپور مامور پارك شهر در باره کشف‌جنازه اردشیر مهربان گفت :

اردشیر بابددر حدود ساعت ۹شب وارد پارك شهرشده‌باشد زیرا قبل از آن خودکشی در استخر بزرگ پارك شهربعلت وجود عده کثیری از مردم که همیشه در پارك هستند امکان پذیر نیست .

نزدیك ساعت ۱۰ شب بود که به‌من گفتند در استخرپارك، جنازه‌ای دیده‌میشود. آب‌استخر زلال است و به‌علت وجود نور-افکنهای متعدد کوچکترین‌شیئی در داخل آن دیده میشود.

به کنار استخر رفتیم وجنازه را مشاهده کردیم.

جنازه کمی بالاتر ازکف‌استخر بود، ولی در زیر آب قرار داشت .

اطراف استخر را بازرسی کردیم روی یکی از نیمکتها به یک دست لباس کامل و کفش برخورد کردیم و برایمان مسلم شد که متعلق به صاحب جنازه است، ولی هنوز نمی‌دانستیم‌که او خودکشی کرده است ، ما تصور میکردیم جهت‌آبتنی وارد استخر شده و بعلت آشنانبودن به شنا غرق شده است .

در جیبهایش یک دفترچه بانک، گواهینامه رانندگی،۳۳۶ ریال پول، یک چاقو، ۲ کلیدو ٤ قرص مسکن بود.

جنازه این مرد را از استخر خارج کردیم و جریان را به کلانتری ۱۲ و پزشکی قانونی اطلاع دادیم پس از اعلام‌جریان به کلانتری ۱۲ فهمیدیم‌که‌مردی با همین مشخصات در «تهران ویلا» فرزندانش را کشته‌وبقصد خودکشی از خانه خارج شده است مامورین کلانتری۱۲جریان را به‌کلانتری شهراراء اطلاع دادند وبستگان‌اردشیر به‌سراغ جنازه آمدند واورا شناختند و معلوم شد که اردشیر است و در اینجا بود که برای ما مسلم شد که اردشیر در استخر خودکشی کرده است ولی‌تصور میکنم قبل از اینکه خودرا در استخر بیندازد تعدادی قرص مسکن خورده‌باشد. بهرحال‌این موضوع را پزشکی قانونی‌روشن خواهد ساخت.

حوادث مشابه

این حادثه تاکنون نظائری داشته است پنج سال قبل در تهران مردی نخست فرزندان‌و سپس خودش را مسموم کردکه نیمی از آنها درگذشتند .

پرونده حادثه دیروز تهران ویلا تحت رسیدگی است و بازپرس درنظر دارد ازرخشنده تحقیقات بیشتری بعمل آورد .

در پنج‌ماه گذشته ۸۳۸میلیون ریال وام مسکن کارگری پرداخت‌شد

بقیه‌از صفحه اول

مراسم ، بانواختن سرود شاهنشاهی رسمیت یافت . بدوا آقای خطیب‌لو رئیس شعبه به مدعوین خیر مقدم گفت وبعد آقای اکبر امیراحمدی نماینده کارگران در مجلس شورای ـ ملی طی سخنان مبسوطی چنین اظهار داشت:

افتخار دارم که به‌نمایندگی از طرف سازمان کارگران‌ایران افتتاح شعبه‌بانك رفاه‌کارگران را در خیابان شوش به جناب آقای علی‌آبادی ریاست کل و کارگنان‌بانك‌و کارگران ومردم ساکن‌این بخش صمیمانه‌تبریك عرض نمایم.

بانك رفاه کارگران که‌بفرمان مطاع شاهنشاه آریامهر برای مساعدت وکمك به طبقه کارگر بوجود آمده‌است در مدت چند سالی که‌از تاسیس آن می ـ گذرد خدمات ارزنده به طبقه شریف کارگر نموده است‌این جانب که سال هاست افتخار همکاری با اولیای محترم بانك باسمت‌رابط سازمان کارگران ایران و بانك‌رفاه را دارم از نزدیك شاهدوناظر تلاش‌صادقانه آقایان وسایر کارکنان بانك‌در رفع حوائج کارگران از نظر تامین پرداخت بدهی خرید خانه‌وتعمیرات آن‌بوده‌و می‌توانم اذعان‌نمایم که‌این‌حسن همکاری وکمکهای‌بانك تاثیرلازم وقاطعی به‌نسبت‌خودبرای‌رهائی کارگران از بی‌مسکنی نموده‌است.

هروقت مشکلی‌پیش آمده و آنرابارياست کل‌و یاسایر مسئولان در میان گذاشته‌ایم‌با گشاده‌روئی و همت‌تمام در رفع مشکل‌کوشیده‌اند بخصوص‌امر بخشودگی بدهی کارگران‌متوفی بایدهمه ما آنرا قبول نمائیم که یکقدم مهم و برجسته‌بوده که از طرف دوست من آقای علی‌-آبادی برداشته شده‌و نویدآنرا در کنگره دوم‌سازمان کارگران دادندو دراین مدت شاهدوناظر بوده‌ایم که خانواده های‌بسیاری از کارگران که در می گذرند ودرگذشته‌بافروش خانه وباتمام زندگی خود بدهی خود رابابانك پرداخت می کردند اینك ازاین حیث راحت‌و دعاگوی‌وجودمبارك شاهنشاه آریامهر می‌باشند .و باآنکه‌مدت کمی‌است که‌حداکثر بدهی از ۱۵۰۰۰ تومان به ۲۵۰۰۰تومان‌و مدت پرداخت از شش‌سال به هشت‌سال ارتقاء یافته‌است‌ولی‌باید‌به‌عرض‌برسانم باتوجه به قیمت‌مسکن وامکانات کارگران‌این‌تفاوت آنطور که باید و شاید احتیاج امروزی کارگران را برنمی‌آورد انتظار ما از اولیای محترم بانك آن است که‌میزان حداکثر وام و مدت استرداد آنرا باتوجه به اوضاع واحوال امروزی باز هم بالابرند که کارگران ازاین جهت‌دچار مضیقه نگردند.

۵۸در صداضافه پرداختی

نماینده کارگران کشور سپس افزود : چندروز پیش که آمار وام های پرداختی در پنج ماهه اول‌امسال بانك‌رفاه کارگران‌را میخواندم بسیار خوشحال شدم چون‌واقعا برای طبقه کارگر اقدامات فوق‌العاده‌ای شده‌است مثلادر پنج ماهه‌اول‌امسال‌میزان وام‌های‌پرداختی مسکن کارگری ۸۳۷٫۹۲۳٫۰۰۰ ریال‌بوده‌است که‌نسبت به پنج ماهه مشابه سال پیش ۵۸٫۶ در صد فزونی داشته‌است در زمینه‌وام های پرداختی غیر کارگری نیز با رقم جالب ۵۸۷ میلیون ریال‌روبرو میشویم که ۱۲٫۲ در صدبیشتر از پنج ماهه سال ۱۳۴۹ می ـ باشد جالبتراز این، رقم‌وامهای ضروری پرداختی به شرکتهای تعاونی کارگری است که در پنج ماهه امسال رقمی قریب یکصد و هیجده میلیون و یکصدو هشتاد هزار ریال را تشکیل می‌دهد که با مقایسه نسبت به‌پنج ماهه سال گذشته بیش از ۷۵ در صد افزایش داشته است‌ضمنا‌وامهای‌ضروری به کارکنان موسسات دولتی‌در همین مدت بیش از یکصد و هیجده میلیون ریال بوده‌است.

افزایش تا سیصد هزار ریال

در این‌وقت‌آقای دکتر مهدی علی آبادی رئیس کل بانك رفاه کارگران رشته سخن‌را بدست گرفت و پس از اظهار خوشوقتی از گشایش شعبه شوش که‌دریك‌بخش پرجمعیت کارگری تهران‌قرار دارد‌افزود که نماینده محترم کارگران تهران با اشاره به فعالیت های گذشته بانك خدمتگذاران‌بانك رفاه را مورد تشویق قراردادند بنده لازم می‌دانم متذکر شوم که بانك رفاه کارگران در اجرای اوامر شاهنشاه آریامهر توسعه هرچه بیشتر فعالیت‌های خود برای طبقه شریف کارگر را وجهه همت خود قرار داده است و با استفاده از کلیه امکانات خود می‌کوشد که هر روز گام تازه‌یی در این راه بردارد . در مورد افزایش‌مبلغ و مدت وام کارگران خوشوقتم باطلاع آقایان برسانم که در مورد خرید آپارتمانهای کارگری مبلغ وام را تاسیصد هزار ریال افزایش خواهیم‌داد مدت وام ها را نیز به ۱۵ تا ۲۰ سال‌خواهیم رسانید.بنحوی که کارگران بتوانند بسهولت از محل دستمزد ماهیانه خود اقساط را پرداخت نموده و صاحب خانه شوند .

آنگاه آقای دکتر شادمان استاندار استان مرکزی در همین زمینه صحبت کرده اظهار امیدواری کردند که روزبروز بانك‌رفاه کارگران درراه‌خدمت به طبقه کارگر قدمهای تازه‌ای بردارد .

آخرین اخبار از شهرستانها

حریق در ریخته‌گری

تبریز: یکمغازه‌ریخته‌گری در تبریز آتش گرفت و خسارت زیادی ببار آمد . حریق بمدت یکساعت ادامه داشت و سرانجام وسیله ماموربن آتش‌نشانی تبریز خاموش شد .

آتش سوزی در خیابان «خیام» تبریز روی داد و علت وقوع آن هنوز برای ماموران انتظامی این شهر روشن نشده است .

کالای قاچاق

به مقصد نرسید

مسجدسلیمان : ازعده‌ای قاچاقچی در مسجدسلیمان، مقدار یک تن و هشتصد وبیست و سه کیلو چای قاچاق و تعداد دویست‌پاکت سیگار خارجی کشف شد .

چای قاچاق بوسیله‌کامیونی از تهران به مسجد سلیمان حمل میشد !

کشف سیگار قاچاق نیز از اتومبیل‌بنز شماره۳۳۲۹۸ که ازاهواز به‌مسجدسلیمان میرفت ، صورت گرفت .

متهمین وسیله مامورین انتظامی مسجد سلیمان دستگیر شدند .

سقوط مرگبار !

بندرپهلوی : سقوط از درخت منجر به مرگ مردی شد . «عیسی ارچنگانی»که برای چیدن‌میوه‌بالای‌درختی در«ملامحله» پرسر طوالش رفته بود ، از درخت‌سقوط کرد و بسختی مجروح شد. وی پس ازانتقال‌به‌بیمارستان بندرپهلوی درگذشت

قیصر خفه شد !

«رابر» کرمان : زنی ۶۰ ساله بعلت خفگی با طناب جان سپرد . وی«قیصر» نام داشت واهل‌قریه «پای‌نگین» از توابع «رابر»کرمان بود .

«قیصر» هنگامی‌که‌مقداری هیزم را با طناب بسته و حلقه طناب را بگردن خود آویخته بود ، براثر خفگی درگذشت .

طرح جدید کمیته اصناف :

از گرانفروشان جنس نخرید

طرح جدید کمیته اصناف تهران برای‌مقابله‌باگرانفروشی امروز آماده شدو جهت تائید تصویب کارشناسان دولتی ارسال گردید . بموجب این طرح، روسای اصناف و دیگر فروشندگان از مردم خواهند خواست که برای مدت معینی از خرید ، کالاهای‌گرانفروشان خودداری کنند .

کمیته اصناف اعلام کرد که کاهش فروش کالائی که گران است مانع گرانفروشی خواهد شد و اگر کالائی گران‌فروخته شود ، از طرف عوامل توزیع کننده از مردم درخواست‌خواهد شد که برای یك تاسه روز از خرید آن خودداری نمایند.

به کمیته اصناف‌پیشنهادشده که این روش جدید نخست در مورد تخم مرغ بکار برده شود و برای کوتاه کردن‌دست بنکداران از این کالا درصورتی که آنها ، نرخها را کاهش نداده و به مقررات توجه نکنند معمول گردد . در شرایط کنونی بنکداران تخم مرغ را ارزان خریده و بسیار گران‌میفروشند و نتیجه این کار زیان تولید کننده و اجحاف بمصرف کننده است و بهمین دلیل کمیته‌اصناف تصمیم دارد وضع بازار تخم‌مرغ را اصلاح کند . کمیته‌اصناف امروز دستور تعطیل سه باب مغازه گرانفروش راصادر کرد.

دو مغازه از سه مغازه تعطیل شده، کره‌پاستوریزه‌را که هر قالب ۱۵ ریال است گرانتر فروخته بودند .

بتون آماده دردسر کمبود جادر کارگاه شمارا حل میکند .

بتون باتیمان

بلوار الیزابت ۱۴۱ ساختمان باتیمان کارگاه ۹۵۵۲۸۲

شماره‌های جدید دفتر مرکزی

بتون باتیمان ۶۳۶۹۵۲ و ۶۳۶۳۶۰

موسسه زبانهای خارجی

وابسته به انجمن فرهنگی ایران و امریکا

برای دوره مخصوص کلاسهای صبح و عصر آمادگی برای امتحان

اعزام دانشجو و کلاسهای توفل

ازهم‌اکنون ثبت نام مینماید

ساعات کلاس : ۱۰ الی ۱۲ صبح ۳۰ر۱۲ الی ۳۰ر۱۳

۳ الی ۵ بعدازظهر و ۶ الی ۸ بعدازظهر

شروع کلاسها ۱۷ و ۲۰ مهرواستثنائا روز جمعه ۱۶ مهرماه دفتر ثبت نام از ۸ صبح تا ۱۲ ظهر برای ثبت نام باز است .

موسسه زبانهای خارجی : خیابان شاه ـ ساختمان آلومینیوم طبقه پنجم

تلفن: ۶۶۰۶۷۸ ـ ۶۶۰۸۲۹ آ ـ ۴۵۱۰۲

از فردا در سینما

گلدیس

کلارك گیبل ویوین‌لی

اولیویا دوهاویلند

لسلی‌هوارد

در شاهکار جاویدان سینما

برباد رفته

رنگی

برنده ۱۰ جایزه اسکار

محصول افتخارآمیز

کمپانی مترو گلدوین مایر

سانسها ۲ ـ ۶ بعدازظهر

بزبان فارسی ۱۰ بعدازظهر

بزبان انگلیسی

آ ـ ۴۴۹۰۲

جنایتی دلخراش که دیروز در یکی از خانه‌های تهران‌ویلا روی داد

مردی ۲ فرزند ناقص العقل خود را خفه کرد و در استخر پارک شهر خودکشی کرد!

★ اردشیر پس از خفه کردن فرزندانش در وان حمام ، در نامه‌ای که برای همسرش نوشت خاطر نشان ساخت

★ که بچه‌ها را برای اینکه سربار جامعه نشوند کشت و از خانه بیرون رفت تا خود را نیز بکشد

★ قتل ۲ کودک در غیاب مادرشان که به کلاس ماشین‌نویسی رفته بود روی داد

رخشنده مقابل «در» حمام خانه ایستاده و برای آخرین بار بجنازه های دو فرزندش که در کف حمام افتاده‌اند نگاه می‌کند و اشک می ریزد .

شاپور ۹ ساله

فیروزه ۱۲ ساله

همخونی مادر و پدر باعث ناقص‌العقل شدن کودکان شده بود

دیروز درتهران یك مرد پنجاه ساله پس‌از کشتن دوفرزند ناقص‌العقل خویش خودکشی کرد .

این مرد اردشیر مهربان نام داشت و درخانه شماره ۱۹ر۱ خیابان‌چهاردهم‌تهران‌ویلا(نزدیك پارك) دست‌باین جنایت زد .

حادثه ، بعداز ظهر دیروز ، هنگامی‌که‌بانوی خانه در منزل نبود روی داد و دو کودکی که بدست پدرشان کشته شدند ، فیروزه و شاپور بودند ، اولی ۱۲ ساله و دومی ۹ ساله‌بود .

خبرنگار ما که عصر دیروز و دیشب این حادثه غم‌انگیز را دنبال‌کرده ، چنین گزارش‌داده است :

ساعت ٦ بعداز ظهر دیروز ، رخشنده‌خیابانی، همسراردشیر که‌برای تمرین ماشین نویسی‌به یك‌آموزشگاه رفته بود ، موقعی که به خانه‌اش در تهران ویلا بازگشت ، درراهرو خانه که عمارتی یك طبقه است چشمش به پاکتی افتاد ، آنرا برداشت وبازکرد ، نامه‌بامضای شوهرش و خطاب به او نوشته شده بود .

مضمون نامه اردشیر از این قرار بود :

«من چیزی دراین دنیا نداشتم ، زنم را بیش از هر چیز و هرکس دوست می داشتم ، فیروزه و شاپور را کشتم ، زیرا آنها ناقص - العقل بودند و نه‌تنها برای جامعه‌ومن و مادرشان سودی نداشتند ، بلکه هر روز از دیدنشان‌زجر می کشیدم . من ازداشتن چنین فرزندانی‌سال هاست‌که دررنج و عذاب‌بودم. آنها اگر زنده می ماندند سربار جامعه میشدند و نمی خواستم چنین امری اتفاق افتد ، من آنها را کشتم و از خانه بیرون‌رفتم‌تا خود را بکشم .»

اطلاع به کلانتری

رخشنده ، دیگر قدم به هال خانه نگذارد ، از آنجا بیرون دوید وهراسان‌واردخانه همسایه شدوجریان را گفت . همسایه پیشنهاد کرد که فورا نامه را به کلانتری ببرند و رخشنده موافقت کرد آنهاعازم کلانتری شدند و چند دقیقه بعد ماموران کلانتری ۱۸ (شهرآراء) باتفاق رخشنده واردخانه شماره ۱۹ر۱ شدند .

در هال منزل دو نامه دیگر بدست آمد که اردشیر آنها را خطاب به‌دوستانش نوشته بود ، یکی از دو نامه بعنوان « علی جهان‌خواه» بود .

این دو نامه قبل از تحویل به صاحبانش بازشدند .

در حمام

اطاقها وقوع حادثه‌ای را در خانه‌نشان نمی دادند زیرا دست نخورده بودند . مامورین وارد حمام خانه شدند . وان تانیمه آب داشت و در کنار آن‌اجساد فیروزه وشاپور روی زمین‌افتاده بود . سرآنان تاشانه‌ها خیس بود و پیدا بود آندو با فرو بردن سر در وان خفه شده‌اند.

جریان به دادسرای تهران اعلام شد ، آقای دکتر علی شریف بازپرس شعبه ۹ که کشیك بود به محل حادثه‌رفت. آمبولانس پزشکی قانونی نیز برای‌انتقال اجسادجهت تعیین علت مرگ ، به «تهران ویلا» فرستاده شد .

در این فاصله از رخشنده در باره علت وقوع حادثه سئوال شد .وی که از فرط گریه و اندوه در حالت‌خاصی‌بسر میبرد گفت :

ناقص‌العقل

شوهرم تا پنج ماه پیش دریك شرکت ساختمانی کار میکرد و از این تاریخ بعلت«فشار خون» در خانه بود . من پس از خانه‌نشین شدن‌شوهرم تصمیم‌گرفتم کار کنم .باین لحاظ‌از چندروز پیش باین‌طرف‌به‌یك آموزشگاه ماشین نویسی میرفتم و امروز نیز که باین آموزشگاه رفته بودم شوهرم مرتکب این عمل شد .

او گفت که ۳۰ ساله است و

بقیه در صفحه ۲۱

اردشیر فرزندش شاپور راروی زانو نشانده است. این عکس چند سال قبل برداشته شده است.

رخشنده که در سی سالگی‌شوهر و فرزندانش را از دست داده است از دیروز آرام ندارد واشک او خشک نمی شود. عکس رخشنده را در کنار خانمی ازهمسایگانش نشان‌می‌دهد رخشنده به‌این خانم که آمده است او رانتسلی دهد درحالیکه گریه می کند می‌گوید : پس از مرگ شوهر وفرزندانم زندگی برای من چه فایده دارد .

کاغذ دیواری وکف پوش برای همه شما

با اگزیونیکه تکنولئوم ایران بوجود آورده با پرداخت متری ۱۵ ریال شما میتوانید تمام دیوارهای منزل یا محل کار خود فوراً کاغذ دیواری کنید فروش کفپوش متری ۱۵۰ ریال هنوز ادامه دارد . دیدار ما از ۸ صبح الی ۹ شب در نمایشگاه کاغذهای دیواری تکنولئوم ایران

نشانی : تخت جمشید چهارراه ویلا روبروی ایران سوپر .

D 35

اولین تلویزیون تمام ترانزیستوری ۲۴ اینچ

شهاب هیتاچی

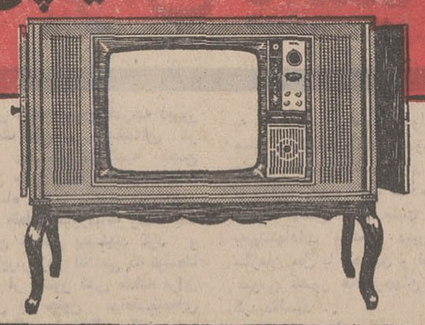

Shahab HITACHI

نماینده انحصاری شرکت کارخانجات رادیوشهاب ساختمان آلومینیوم

آ ـ ٤٤٨٨٠

دنیس تریکو

Denis دنیس TRICOT

دنیس تریکو بیست در صد تخفیف میدهد

دنیس تریکو پیشرو صنعت کشباف در ایران

همزمان بابرگزاری جشنهای فرخنده شاهنشاهی بمناسبت سالروز تاسیس و افتتاح شعبه جدید خود واقع در میدان ۲۴ اسفند فقط روزهای ششم و هفتم مهر ماه در کلیه شعب بیست در صد تخفیف میدهد .

دنیس تنها مارك مطمئن در صنعت کشباف

کتابخانه شورای فرهنگی بریتانیا

برای استفاده علاقمندان اکنون باز است .

ساعات کار کتابخانه : صبحها ۹ الی ۱ بعدازظهر ها ۵ الی ۷ ـ تااطلاع ثانوی کتابخانه از روز شنبه تا چهارشنبه هرهفته باز است . آ ـ ٤٥١١٢

از فردا صبح در گروه سینماهای ممتاز

آسیا ـ رکس ـ شهوند ـ لیدو ـ نپتون ـ رنگین کمان

همای ـ ژاله ـ پاسارگاد ـ توسکا ـ المپیا ـ شرق ـ چرخ و فلک ـ فیروزه

استودیو شهاب تقدیم میکند

ایرج رستمی

شهین

میری

ناتاشا . هوشنگ بهشتی . آراسته . نوشین . حسن رضائی و پایک

تهیه‌کننده : روبیک زادوریان

کارگردان : رضا صفائی

مرد افکن

مجالس ترحیم

با نهایت تاثر درگذشت شادروان آقای رضا امین‌زاده را به خانواده گرامی امین‌زاده تسلیت گفته بقاءعمروشکیبائی بازماندگان بویژه دوستگرامی تیمسار سرلشکرجواد امین‌زاده را از خداوند متعال مسئلت دارم .
سپهبد علی‌محمد خادمی
۱ـ۲ آ ـ ۴۵۱۴۴

درگذشت شادروان آقای **رضا امین‌زاده** موجب تاثر گردید . ضمن عرض تسلیت بقاء عمر و شکیبائی بازماندگان آن مرحوم را از خداوند بزرگ مسئلت دارم . مجلس ترحیم شادروان از ساعت ۵ونیم تا ۷ونیم بعداز ظهر روز پنجشنبه ۸مهر ماه جاری در خانقاه صفی‌علیشاه منعقد خواهد بود .
۱ـ۲ آ ـ ۴۵۱۴۴ **هوشنگ تجدد**

با اندوه فراوان درگذشت شادروان آقای **رضاامین‌زاده** را بعموم دوستان و خانواده گرامی آن مرحوم تسلیت گفته از خداوند بزرگ بقاء عمر و صبر و شکیبائی بازماندگان را مسئلت دارم . مجلس ترحیم آن شادروان از ساعت ۵ونیم تا ۷ونیم بعداز ظهر روز پنجشنبه ۸ مهر ماه جاری در محل خانقاه صفی علیشاه برگزار خواهد بود . **علی‌اصغر عزیزی**
۱ـ۲ آ ـ ۴۵۱۴۴

هیئت مدیره و کارکنان شرکت سهامی پخشیران
بانهایت تاسف فوت نابهنگام مرحوم **رضا امین‌زاده** پدر بزرگوار همکار عزیزمان خانم هایده امین زاده را باطلاع دوستان وهمکاران میرسانند. مجلس ختم مردانه و زنانه آن مرحوم روز پنجشنبه هشت مهرماه ساعت۵ونیم تا ۷ونیم بعد از ظهر در خانقاه صفی‌علیشاه برگزار خواهد شد.
شرکت سهامی پخشیران (تبلی فیلم)
آ ـ ۴۵۱۲۲

با نهایت تاسف و تاثر درگذشت شادروان آقای رضا امین‌زاده را بعموم دوستان و خانواده گرامی امین‌زاده تسلیت می گوئیم . خداوند روح آن مرحوم مغفور را قرین رحمت و بازماندگان را صبر و شکیبائی عنایت فرماید . مجلس ترحیم شادروان رضا امین‌زاده از ساعت ۵ونیم تا ۷ونیم بعداز ظهر روز پنجشنبه ۸ مهر ماه جاری در خانقاه صفی‌علیشاه برگزار خواهد بود .
فریدون صادقین ، کیومرث وشمگیر ، رضا فدائی‌زاده ، ایرج شهروین ،هرمز مغروری ، منوچهر خلقی ، امیرافشار ، بهمن اطمینان ، ناصر وحدتی ، بیوک شیرازی ، کیومرث‌عرب، رضا شاهیداغی ، علی‌نقی افراسیابی ، اردوان اسفندیاری ، جواد حیدری ، صادق کاظمی .
۱ـ۲ آ ـ ۴۵۱۴۴

باکمال تاثر و تاسف فوت ناگهانی شادروان آقای رضا امین‌زاده برادر و همسر و پدر گرامی خود را باستحضار بستگان ، دوستان و آشنایان آن مرحوم میرساند . مجلس ختم زنانه و مردانه از ساعت ۵ونیم الی ۷ونیم بعداز ظهروز پنجشنبه هشتم مهر ماه جاری در خانقاه صفی‌علیشاه واقع در خیابان صفی‌علیشاه برگزار خواهد شد .
سرلشکر جواد امین‌زاده ، عزت ابتهاج (امین‌زاده) ، یوسف ،پرویز ، لیلی و هایده امین‌زاده .
۱ـ۲ آ ـ ۴۵۱۴۴

خانواده های : امین‌زاده ،ابتهاج ،یموتی ، هویدا ، شالچی ،مستوفی ، صفاری ، میرشکاری‌مقدم ، گیلانشاه ، ایزدی ،امیرحشمتی ،پرویز ، کاشانچی ،میرجهانگیری ، دکتر احمد امامی ، سپهبد امجدی ، دکتر دهناد ، دکتر بیضائی ، فرخ یکتن ، فرازمند ،شعشعانی ،حاکمی ، الفت حسابی ، جابری ، عضدی ،دره ،ستاری ، سلیمان ، خواجه‌نوری ، قازانچائی ، هجازی .
درگذشت ناگهانی شادروان آقای رضا امین‌زاده را به استحضار بستگان ، دوستان و آشنایان آن مرحوم میرسانند . مجلس ترحیم زنانه ومردانه فقید سعیدازساعت ۵ونیم الی۷ونیم بعداز ظهر روز پنجشنبه هشتم مهرماه‌جاری در خانقاه صفی‌علیشاه منعقد خواهد بود .
۱ـ۲ آ ـ ۴۵۱۴۴

ضایعه ناگوار را بعموم افراد خانواده های عزادار به ویژه بازماندگان آن مرحوم تسلیت میگوئیم .

درگذشت شادروان حاج حسن کوهستانی را باطلاع آشنایان میرساند . مجلس ترحیم از ساعت ۳تا۵ بعد از ظهر چهارشنبه ۷ر۷ر۵۰ در مسجد اباذر خیابان خورشید منعقد است شرکت شما باعث تسلی خاطر بازماندگان میباشد.
خانواده‌کوهستانی(حاج‌قاسم‌ورضا) خانواده صادقی
آ ـ ۱۹۳۱۷
ببازماندگان آنمرحوم مصیبت وارده را تسلیت میدهیم

درمسجد سلطانی اصفهان
بمناسبت درگذشت بانوی نیکوکار **حاجیه شرافت اویسی** همسر گرامی تیمسار ارتشبد اویسی فرماندهی ژاندارمری کل کشور مجلس یادبودی‌ازطرف ناحیه ژاندارمری اصفهان در روز پنجشنبه ۷ر۷ر۵۰ از ساعت ۴الی۶ بعد از ظهر در مسجد سلطانی واقع‌در خیابان چهارباغ برگزار میشود.
شرکت اهالی شرافتمند وشاهدوست اصفهان در مجلس‌یادبود موجب کمال تشکر است.
ناحیه ژاندارمری اصفهان ـ سرتیپ فرورقی
آ ـ ۴۵۰۲۸

بانهایت‌تاسف درگذشت دوست عزیز و نجیبمان آقای فضل‌الله **اصفی شیرازی** فرزند مرحوم عبدالحسین آصف (آصف الممالک شیرازی) را باطلاع دوستان میرسانیم . مجلس ترحیم آن شادروان از ساعت ۳تاه بعد از ظهر روز پنجشنبه هشتم مهرماه جاری در خانقاه صفی علیشاه برپا است.
آ ـ ۴۵۰۴۰ **هادی اشتری ـ حسین نفیسی**

خانواده های: آصفی شیرازی . آرین‌پور شیرازی.آصف. حاج میرحسین سیف . سرتیپ دکتر معارفی ، لشگری . ابطحی، اتفاق، صالحی . فخاریور، کیهانی. دستغیب بهشتی . نوائی ، جهانداری . ال‌محمد. اسماعیلی . حکیمی
باکمال‌تاسف درگذشت رادمرد گرامی فضل‌الله آصفی‌شیرازی راباطلاع بستگان‌وآشنایان میرسانند . مجلس ترحیم زنانه و مردانه آن شادروان از ساعت ۳ تاه بعد از ظهر روز پنجشنبه هشتم مهر ماه جاری در خانقاه صفی علیشاه برگزارمیشود.
آ ـ ۴۵۰۴۶

بادریغ واندوه فراوان فقدان همسر و پدر عزیزمان آقای فضل‌الله آصفی شیرازی را باستحضار میرسانیم . مجلس ترحیم زنانه ومردانه از ساعت ۳تاه بعد از ظهر روز پنجشنبه ۸ مهر ماه جاری در خانقاه صفی علیشاه منعقد است.
اشرف آصفی شیرازی. تاج‌ماه آصفی شیرازی . مریم آصفی شیرازی
آ ـ ۴۵۰۳۶
بعموم بازماندگان آنمرحوم مصیبت وارده را تسلیت میدهیم

بانهایت تاسف وتاثر درگذشت ناگهانی مادر عزیزمان **غزاله ولی‌شریعت پناهی** را باطلاع دوستان و خویشاوندان و آشنایان میرسانیم . مجلس ترحیم زنانه ومردانه فقید سعیده در روزجمعه ۹مهرماه از ساعت ۳تاه بعد از ظهر در خانقاه صفی علیشاه منعقد است
هاشم حافظی، شوکت. محمد علی، سید کاظم ، علیمحمد، هوشنگ، امتیاز ، سید رحمت‌اله ولی شریعت پناهی .وخانواده های: الهی . قاضی. شریعت پناهی. فروغی. صانعی .دکتر حافظی. دکتر شریعت پناهی ، مقدم ، کاتبی ، شریعت ، قضوی، محبوبی. قریب.رئوفی
آ ـ ۴۵۰۲۹
بعموم بازماندگان آنمرحومه مصیبت وارده را تسلیت میدهیم

بانهایت تاسف فوت **بانو صغری زمردیان** همسر مرحوم احتشام خاقان‌مجیب‌شیرازی را باطلاع بستگان و آشنایان‌میرسانیم مجلس ختم مردانه وزنانه روز چهارشنبه هفتم مهر ماه جاری از ساعت ۳تاه بعد از ظهر در خانقاه صفی علیشاه برگزارمیشود
معصومه. ایراندخت . توراندخت . عباسعلی واحمد مجیب شیرازی. خانواده های : ایزدی . پرتوی . حاتمی. شریفی . زمردیان، مظفریان . مرعشی ، رفیعا، حکمی، روحانی. ایزدی‌فر، غیاثی، شیخ الاسلامی . شفیعی . حکاک. یموت، خطیب زاده . برنجیان. کورس
آ ـ ۴۵۲۸۳
بعموم بازماندگان انمرحومه مصیبت وارده را تسلیت میدهیم

سال تلخی را باچشمان اشکبار و دلهای شکسته سپری‌کردیم وهمواره بخاطر محبتهاو مهربانیهای پدر گرامی و عزیزمان‌شادروان
علی اکبر خشنود
اشک ریخته و افسوس خوردیم . اینک که اولین سالگرد فوت دردناکش مصادف با هفتم مهرماه است مخارج آنرا برای شادی بیشتر روحش جهت مستمندان اختصاص داده‌ایم.
آ ـ ۱۸۸۱۵ **فرهاد، فرزانه، فریدون ، فرامرز**

مراسم یادبود شب هفت شادروان **حسین رضوانی** روزچهارشنبه ۷مهرماه از ساعت ۶تا۶ بعد از ظهر در بهشت زهراسالن شماره ۵ برگزار میشود. شرکت دوستان و آشنایان موجب شادی روح آن مرحوم وسپاس بازماندگان خواهد بود
آ ـ ۱۸۸۸۹ **خاندان رضوانی**

تسلیت

کارکنان و خدمتگزاران پیشکاری و دفتر و کاخ بندگان علیاحضرت ملکه‌پهلوی فوت مرحوم حسین‌انصاری را که مدت مدیدی در کاخ بندگان علیاحضرت ملکه پهلوی انجام وظیفه مینمود به خانواده محترم انصاری تسلیت میگویند .
پیشکاری علیاحضرت ملکه پهلوی
آ ـ ۴۵۱۹۲

دوست عزیزمان آقای محمد علی ترابیان
درگذشت پدر همسر عزیزتان را از صمیم قلب تسلیت گفته صبر و شکیبائی برای شما و آن خانواده محترم از خداوندمتعال آرزو مینمائیم.
کارکنان شعبه لاتین روزنامه اطلاعات

جناب آقای مهندس نوربخش
درگذشت مادر گرامیتان را صمیمانه تسلیت گفته صبر و شکیبائی بازماندگان را از خداوند مسئلت داریم.
دفتر اجرائی شرکت سهامی شهر صنعتی البرز
آ ـ ۴۴۸۱۸

جناب آقای مهندس نوربخش
درگذشت مادر گرامیتان را صمیمانه تسلیت گفته و صبر و شکیبائی بازماندگان را از خداوند مسئلت داریم.
کارمندان شرکت سهامی شهر صنعتی البرز
آ ـ ۴۴۸۲۰

جناب آقای مهندس علی نوربخش
مصیبت واردهرا بجنابعالی از صمیم قلب تسلیت عرض نموده وبقای وجود شما و خانواده محترم را از خداوند بزرگ‌خواستاریم.
شرکت سهامی پارک صنعتی کرمانشاه
آ ـ ۴۴۸۲۲

جناب آقای بیت‌الله اسماعیلی
مصیبت وارده را بشما و خانواده محترمتان تسلیت عرض مینمائیم.
آ ـ ۴۴۵۰۲ **کارخانجات پارس ماشین**

تیمسار ارتشبد اویسی فرمانده محترم ژاندارمری کل کشور
کارمندان جمعیت خیریه فرح پهلوی باتاثر و اندوه فراوان درگذشت همسر گرامیتان سرکار خانم شرافت اویسی که خصال پسندیده و عشق نیکوکاری از مختصات آن فقیده بوده به ان تیمسار محترم وخاندان ارجمند (بنی‌آدم) تسلیت گفته و برای بازماندگان آن مرحومه طول عمر و صبر جمیل از خداوند متعال مسئلت مینمائیم.
آ ـ ۴۴۸۷۸

جناب آقای مهندس رضا اعتماد
درگذشت ناگهانی وجانگداز فرزند دلبندتان موجب نهایت تاثر وتالم عموم کارکنان شرکت سهامی تولید و تصفیه روغن گردید صمیمانه خودرا در غم بزرگ شما شریک دانسته واز خدای‌بزرگ برای شما و خاندان محترمتان صبر و بردباری آرزومندیم
کارکنان شرکت سهامی تولید و تصفیه روغن.
آ ـ ۴۴۹۲۴

جناب آقای مهندس رضا اعتماد و بانو
مصیبت وارده را صمیمانه تسلیت عرض نموده امیدواریم ما را درغم خود شریک بدانید.
آ ـ ۴۴۹۲۶ **شهناز و عنایت‌اله شیدان شیدی**

جناب آقای مهندس رضا اعتماد و بانو
مانیز در غم بزرگ شما سوگواریم
آ ـ ۴۴۹۲۸ **منیژه و یوسف صدیق**

جناب آقای مهندس رضا اعتماد و بانو
مانیز در غم بزرگ شما سوگواریم
آ ـ ۴۴۹۳۰ **فرزانه وحمید رزاقی**

جناب آقای مهندس رضا اعتماد و بانو
بانهایت تاثر مصیبت وارده را تسلیت عرض نموده و خودرا دراین سوگ شریک میدانیم.
آ ـ ۴۴۹۳۲ **زورزالخاص ویانو**

جناب آقای مهندس رضا اعتماد و بانو
مصیبت‌وارده را صمیمانه تسلیت عرض مینمائیم.
آ ـ ۴۴۹۳۴ **صهبا و بانو**

همکار محترم جناب آقای دکتر سید نورالدین ظهیرالاسلام
پزشکان‌وکارکنان بیمارستان مروستی ضایعه اسفناک‌درگذشت بانوی نیکوکار شرافت اویسی را به آن جناب و خانوادو محترم تسلیت میگویند.
آ ـ ۱۹۲۴۷

تیمسار معظم ارتشبد اویسی فرماندهی ژاندارمری کل کشور
خانواده های اسلامی‌ازدرگذشت جانگداز بانوی خیر و نیکو کار حاجیه شرافت اویسی ، خود مصیبت دیده وعزا دارند از درگاه خداوند متعال مسئلت دارند که به آن تیمسار معظم‌وخاندان جلیل اویسی وبنی‌آدم صبر جمیل عنایت وروح فقیده سعیده را غریق رحمت فرماید.
زنده وجاوید باد هرکه نکونام زیست
کز عقبش ذکر خیر زنده‌کند نام‌را
حسام‌الدین‌اسلامی ، حاج ماشاءاله اسلامی، حاج‌آقا جلال اسلامی ، محمد علی اسلامی، محمد نصیر اسلامی . ابوالفضل اسلامی. مهندس جواد اسلامی. علی اصغر اسلامی. محسن اسلامی. مجتبی اسلامی
آ ـ ۱۹۲۸۵

باقلبی مملو از اندوه درگذشت ناگهانی بانو شرافت بنی‌آدم را بخانواده بنی‌آدم مخصوصا همسر گرامشان تیمسار ارتشبد اویسی و خویشاوندان تسلیت عرض نموده صبر و شکیبائی از خداوند مسئلت داریم.
آ ـ ۴۵۰۱۶ **اشرف وزیری ـ علیمحمدضرابی**

تیمسار ارتشبد اویسی فرماندهی محبوب ژاندارمری‌کل کشور
افسران ودرجه‌داران ناحیه ژاندارمری کرمان مصیبت وارده را بحضور عالی وفامیل محترم تسلیت عرض سلامت بقاء تیمسار وبازماندگان را از درگاه ایزدمتعال مسئلت دارند
آ ـ ۴۵۰۲۴ **ناحیه ژاندارمری کرمان**

انجمن ملی حمایت کودکان
باکمال تاسف مصیبت وارده به خانواده های محترم ایزدی ومجیب شیرازی را به بازماندگان آن مرحوم بخصوص جناب‌آقای علی ایزدی و سرکار خانم مجیب شیرازی (ایزدی) تسلیت میگوید.
آ ـ ۴۵۱۳۴ **دکتر علیقلی لقمان‌ادهم**

همکار گرامی آقای حسن فرد
بانهایت تاسف و تاثر مصیبت وارده را تسلیت میگوید.
آ ـ ۴۵۱۴۰ **شرکت برق منطقه‌ای تهران**

تیمسار ارتشبد اویسی فرماندهی معظم ژاندارمری کل‌کشور
بانهایت تاسف مصیبت جانگداز را به آن تیمسار معظم و خاندان گرامی تسلیت عرض نموده خودرا دراین‌سوگ‌بزرگ شریک صمیمانه تسلیت گفته ودر این مصیبت خودرا شریک و سهیم میدانند.
آ ـ ۱۹۲۷۹ **ایران‌یان**

سرکار خانم تاجماه آصفی شیرازی
دبیران وکارمندان دبیرستان ششم بهمن تجریش با تاسف بسیار درگذشت پدر عزیزتان را تسلیت عرض نموده شریک دردو اندوه شما هستند.
آ ـ ۴۵۰۲۰ **ایران دستغیب بهشتی**

جناب آقای حشمت الدین غفاری
درغم درگذشت بانوی محترم شرافت اویسی (بنی‌آدم) باسرکار خانم وجنابعالی شریکیم
آ ـ ۴۵۰۲۲ **مریم موسوی ـ علی محمد فریور**

تیمسار ارتشبد اویسی
افسران ودرجه‌داران ناحیه ژاندارمری کرمان مصیبت وارده را بحضور عالی وفامیل محترم تسلیت عرض سلامت بقاء تیمسار وبازماندگان را از درگاه ایزدمتعال مسئلت دارند
آ ـ ۴۵۰۲۴ **ناحیه ژاندارمری کرمان**

انجمن ملی حمایت کودکان
باکمال تاسف مصیبت وارده به خانواده های محترم ایزدی ومجیب شیرازی را به بازماندگان آن مرحوم بخصوص جناب‌آقای علی ایزدی و سرکار خانم مجیب شیرازی (ایزدی) تسلیت میگوید.
آ ـ ۴۵۱۳۴ **دکتر علیقلی لقمان‌ادهم**

همکار گرامی آقای حسن فرد
بانهایت تاسف و تاثر مصیبت وارده را تسلیت میگوید.
آ ـ ۴۵۱۴۰ **شرکت برق منطقه‌ای تهران**

تیمسار ارتشبد اویسی فرماندهی معظم ژاندارمری کل‌کشور
بانهایت تاسف مصیبت جانگداز را به آن تیمسار معظم و خاندان گرامی تسلیت عرض نموده خودرا دراین‌سوگ‌بزرگ شریک صمیمانه تسلیت گفته ودر این مصیبت خودرا شریک و سهیم میدانند.
آ ـ ۱۹۲۷۹ **ایران‌یان**

سرکار خانم تاجماه آصفی شیرازی
دبیران وکارمندان دبیرستان ششم بهمن تجریش با تاسف بسیار درگذشت پدر عزیزتان را تسلیت عرض نموده شریک دردو اندوه شما هستند.
آ ـ ۴۵۰۲۰ **ایران دستغیب بهشتی**

جناب آقای حشمت الدین غفاری
درغم درگذشت بانوی محترم شرافت اویسی (بنی‌آدم) باسرکار خانم وجنابعالی شریکیم
آ ـ ۴۵۰۲۲ **مریم موسوی ـ علی محمد فریور**

تیمسار ارتشبد اویسی
افسران ودرجه‌داران ناحیه ژاندارمری کرمان مصیبت وارده را بحضور عالی وفامیل محترم تسلیت عرض سلامت بقاء تیمسار وبازماندگان را از درگاه ایزدمتعال مسئلت دارند
آ ـ ۴۵۰۲۴ **ناحیه ژاندارمری کرمان**

انجمن ملی حمایت کودکان
باکمال تاسف مصیبت وارده به خانواده های محترم ایزدی ومجیب شیرازی را به بازماندگان آن مرحوم بخصوص جناب‌آقای علی ایزدی و سرکار خانم مجیب شیرازی (ایزدی) تسلیت میگوید.
آ ـ ۴۵۱۳۴ **دکتر علیقلی لقمان‌ادهم**

همکار گرامی آقای حسن فرد
بانهایت تاسف و تاثر مصیبت وارده را تسلیت میگوید.
آ ـ ۴۵۱۴۰ **شرکت برق منطقه‌ای تهران**

جناب آقای نوربخش وبانو
آموزگاران و کارکنان کودکستان ـ دبستان ـ راهنمای‌تحصیلی نوربخش درگذشت والده مکرمه را به خاندان محترم نوربخش صمیمانه تسلیت گفته ودر این مصیبت خودرا شریک و سهیم میدانند.
آ ـ ۱۹۲۷۹ **ایران‌یان**

سرکار خانم تاجماه آصفی شیرازی
دبیران وکارمندان دبیرستان ششم بهمن تجریش با تاسف بسیار درگذشت پدر عزیزتان را تسلیت عرض نموده شریک دردو اندوه شما هستند.
آ ـ ۴۵۰۲۰ **ایران دستغیب بهشتی**

جناب آقای حشمت الدین غفاری
درغم درگذشت بانوی محترم شرافت اویسی (بنی‌آدم) باسرکار خانم وجنابعالی شریکیم
آ ـ ۴۵۰۲۲ **مریم موسوی ـ علی محمد فریور**

تیمسار ارتشبد اویسی
افسران ودرجه‌داران ناحیه ژاندارمری کرمان مصیبت وارده را بحضور عالی وفامیل محترم تسلیت عرض سلامت بقاء تیمسار وبازماندگان را از درگاه ایزدمتعال مسئلت دارند
آ ـ ۴۵۰۲۴ **ناحیه ژاندارمری کرمان**

انجمن ملی حمایت کودکان
باکمال تاسف مصیبت وارده به خانواده های محترم ایزدی ومجیب شیرازی را به بازماندگان آن مرحوم بخصوص جناب‌آقای علی ایزدی و سرکار خانم مجیب شیرازی (ایزدی) تسلیت میگوید.
آ ـ ۴۵۱۳۴ **دکتر علیقلی لقمان‌ادهم**

همکار گرامی آقای حسن فرد
بانهایت تاسف و تاثر مصیبت وارده را تسلیت میگوید.
آ ـ ۴۵۱۴۰ **شرکت برق منطقه‌ای تهران**

تیمسار ارتشبد اویسی فرماندهی معظم ژاندارمری کل‌کشور
بانهایت تاسف مصیبت جانگداز را به آن تیمسار معظم و خاندان گرامی تسلیت عرض نموده خودرا دراین‌سوگ‌بزرگ شریک

اطلاعات ۱۳۰۴

سه‌شنبه ـ ششم مهر ماه ۱۳۵۰
هفتم شعبان ۱۳۹۱ ـ بیست‌وهشتم‌سپتامبر ۱۹۷۱
شماره ۱۳۶۰۹ ـ سال چهل و ششم
استخراج دکتر ریاضی کرمانی

ساعت شرعی
اذان صبح ..... ساعت ٤ و۲۵ دقیقه
طلوع آفتاب ..... ساعت ٥ و٥٥ دقیقه
ظهر شرعی ..... ساعت ۱۱ و ٥٦ دقیقه
اذان مغرب ..... ساعت ٦ و۱۲ دقیقه

طلا در بازار آزاد گران شد

قیمت طلا امروز در بازار آزاد هر مثقال ۲۲ ریال گران شد و از مثقالی ٥۱٥ ریال به مثقالی ٥۲۷ ریال رسید. قیمت رسمی طلا هم هرکیلو یکصد تومان افزایش داده‌شد و از کیلوئی ۱۱ هزار و ٥۰۰ تومان به کیلوئی ۱۱ هزار و ٦۰۰ تومان رسید. افزایش قیمت‌طلا در بازار آزادهمچنین در قیمت رسمی آن بدنبال گران شدن طلا در بورس‌های لندن و بیروت پیش آمده است.

قیمت طلا در بورس لندن هراونس ٤۲دلار و ۹۰ سنت معامله میشود.

قیمت مسکوکات طلاهم‌دربازار آزاد نوسان پیدا کرد و هر بهلوی ۱۰ ریال گران شد. قیمت فروش مسکوکات امروز در بازار آزاد بدین قرار بود. یک پهلوی ۸٦٥ ریال و نیم پهلوی ٤٤۰ ریال و ربع‌پهلوی ۲۲٥ ریال.

قیمت ارز

در بازار آزاد ارزها وضع غربی محکم تر شد و هر لیره ٥ر۱ ریال گران شده است. دلار وضع نسبتا آرامی دارد وقیمت‌آن‌نوسانی نداشته‌است. قیمت فروش بعضی از ارزهای عمده امروز در بازار آزاد بدین شرح بود:

یک دلار امریکا ۷۹ ریال، یک لیره انگلیسی ۱۹۷ ریال، یک مارک آلمان غربی ۷٥ر۲۳ ریال، یک فرانک سویسی ۲۰ ریال و یک فرانسه ۱٥ ریال.

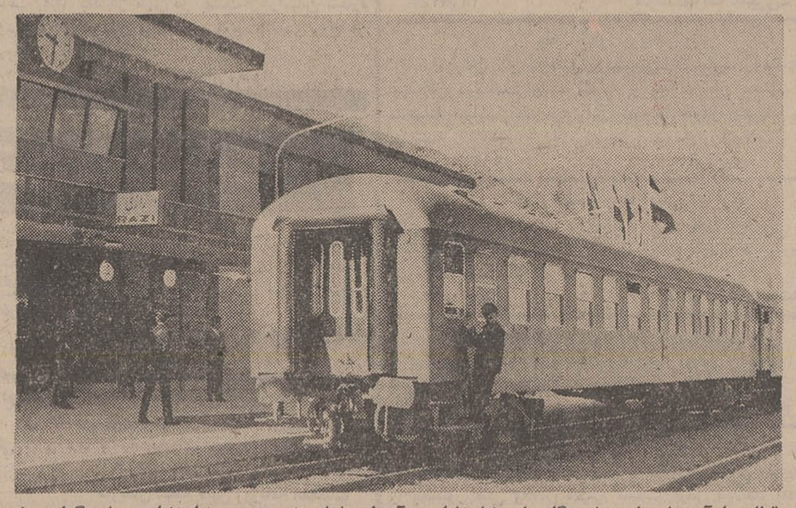

قطار راه‌آهن اروپا در ایستگاه رازی ایستاده است تا شاهنشاه آریامهر و ملتزمین رکاب را به شهر «وان» درترکیه ببرد. این آخرین ایستگاه داخل خاك ایران استکه سه کیلومتر تامرز ترکیه فاصله دارد. دوکیلومتر دورتر از این نقطه ترن داخل مرز ترکیه‌شد که مراسم باشکوهی، برای‌استقبال از شاهنشاه درآنجا تدارك شده بود. تمام محوطه باپرچم های ایران و ترکیه تزئین شده و رئیس جمهوری ترکیه و نخست وزیر و چندتن از وزیران ورجال و شخصیت های ترکیه حضور یافته بودند و مقدم شاهنشاه را گرامی داشتند. مراسم استقبال مرزی و معرفی همراهان انجام پذیرفت و سپس‌شاهنشاه مهمان گرامی خود حضرت رئیس جمهوری را بداخل قطارسلطنتی هدایت‌فرمودونخست وزیران دو کشور و وزیران ودیگر همراهان نیز درقطار قرار گرفتند و بیست دقیقه پیش‌از ظهر ترن ایران، راه خود را بسوی وان که دردویست کیلومتری‌مرز ایران‌واقع است پیش گرفت.

بنابا‌طلاع خبرگزاری فرانسه

قیمت گاز صادراتی بشوروی افزایش یافت

تهران ـ خبرگزاری فرانسه ـ در محافل مطلع تهران گفته‌میشود که ظاهرا در جریان مسافرت کوتاه آقای دکتر اقبال مدیرعامل شرکت نفت ایران به مسکو درسی و یکم ژوئیه، یک قرارداد اصولی درباره بالابردن قیمت گازی که ایران به شوروی تحویل میدهد امضاء شده است.

افزایش بهای گاز تحویلی به شوروی که هنوز رقم آن اعلام نشده مربوط به کاهش ارزش برابری دلار نیست، زیرا ایران وشوروی قبل از بحران بین‌المللی پول در این باره توافق کرده‌اند. بموجب پروتکل اقتصادی ایران و شوروی که در ژانویه ۱۹٦٦ امضا شده و در ۲٤ ژوئیه ۱۹٦۷ تکمیل گردیده، ایران در برابر همکاری فنی ومالی مسکودراجرای پروژه های آبادانی به شوروی‌گاز طبیعی‌تحویل‌میدهد. درآمدحاصله از صدور گاز که در نخستین سال بالغ بر چهارده میلیون دولار بوده برای استرداد وامی که ایران از شوروی دریافت کرده و بالغ بر ۲۹۰ میلیون دولار است اختصاص خواهد یافت.

مقامات ایران‌هنگام‌امضای‌قرارداد عقیده داشتند که این وام با توجه بافزایش میزان تولید گاز دست‌کم در مدت پنج سال مستهلک خواهد شد. منابع نزدیک به شرکت نفت میگویندآقای دکتر اقبال‌درمسافرت اخیر خود به شورویها پیشنهاد کرده که ایران لوله گاز فعلی را مضاعف کند زیرا ظرفیت لوله‌فعلی متناسب با افزایش میزان تولیدگاز نیست.

محافل مطلع تهران میگویندکه این پیشنهاد مورد توجه شوروی قرار گرفته است.

معاون وزارت کشور:

در قانون انجمن‌ها تجدیدنظر خواهد شد

*** انجمن ها تحرك ندارند و سرعت پیشرفت آنها کاملا انقلابی نیست**

از طرف وزارت کشور دیروز در سراسر ایران بمناسبت سالروز تشکیل کنگره انجمن های شهرو شهرستان واستان مراسمی برگزار شد.

درتهران‌دکترآزمون معاون‌اجتماعی و محلی این‌وزارتخانه‌در این‌زمینه باخبرنگاران گفتگو کرد.

معاون وزارت کشور ضمن‌اشاره به کنگره نمایندگان انجمن های شهر، استان و شهرستان کەسال گذشته در تهران تشکیل شده بود گفت:

با تشکیل انجمن های شهرستان واستان انقلاب‌ایران بمرحله‌تازه‌ای از تکامل و پیشرفت دست یافته و خواهد یافت، این مطلب روشن است که بعداز انقلاب ایران در تمام موارد اجتماعی و اقتصادی و سیاسی کشور تغییراتی رویدادو جامعه ماد‌چار دگرگونی گردید.

هنوز انقلابی نیستند

معاون وزارت‌کشور اظهارداشت که باید باتاسف بگویم‌که این‌انجمن ها‌هنوزنتوانسته‌اند بنحوی‌شایسته ودلخواه پیشرفت نمایند و سرعت آنها کاملا انقلابی و مطلوب نیست بااینحال اکثر افراد و اعضای انجمن ها دارای روحیه انقلابی هستند و درراه پیشرفت و تلاش آنها مشکلاتی وجود داشته و عدم دسترسی به‌وسایل‌و بودجه اداری ودیگر مسائل موجب عدم تحرك آنها شده است.

سروش آریامهر

معاون وزارت کشور اعلام کردکه وزارت کشور برای هر یک از انجمن ها بودجه‌ای برابر بنجاه هزار تومان در سال تصویب‌کرده وبا کمک استانداران و با استفاده از اراضی دولتی و شهرداری ها برای هر انجمن محل مخصوصی ساخته میشود و با خودیاری‌مردم و افراد نیکوکار ساختمان هائی تحت عنوان سروش آریامهربرای این پارلمان‌های‌منطقه‌ای بناخواهد شد.

معاون وزارت کشور گفت: در قانون تشکیل انجمن ها که‌برای مدت پنجسال‌بطور آزمایشی اجرا میشود تجدید نظر خواهد شد و اعلام داشت که امیدوار است این تجدید نظر امسال صورت گیرد.

معاون وزارت کشور در پایان گفت: با این حال انجمن ها در مدت دو سال گذشته اقدامات و فعالیت های‌ثمربخش داشته‌اند که موجب امیدواری است، وزارت کشور در صدد تدوین آئین‌نامه هائی است که بشود به‌وسیله‌آنها مشکلات انجمن ها را از میان بردارد.

کمبود کلاس ششم متوسطه در تهران

- همه‌دبیرستانهای غیردولتی کلاسهای ششم دایر نکرده‌اند
- اولیاء دانش آموزان تقاضا دارند تعدادمدارس راهنمائی تحصیلی دولتی‌افزایش‌یابد

در حالیکه چند روز ازشروع سال تحصیلی می‌گذرد طبق گزارش‌خبرنگار ما هنوزعده‌ای ازدانش‌آموزان‌ثبت‌نام‌نکرده‌اند. برای کلاسهای پر جمعیت که در بعضی از مدارس نقاط مختلف پایتخت‌وجود داردقرار است فکری بشود. برای این دسته از محصلین در همان مدرسه کلاسهائی‌ایجاد خواهد شدو یا به مدارس مجاور که شاگردان کمتری دارند منتقل می‌شوند. موضوع‌کمبود دبیر علوم نیز مانند سالهای گذشته در مدارس دور دست مطرح است و در این مدارس احتیاج به دبیران لیسانسیه فیزیک، شیمی، ریاضی کاملا احساس می‌شود در حالیکه به گفته مطلعین در رشته‌های زبان، ادبیات، و نظایر این رشته‌ها تورم دبیر در بعضی نقاط تهران مشاهده میشود.

*** ششم متوسطه**

مشکل کمبود کلاسهای ششم متوسطه مانند سال‌گذشته‌وجود دارد و علت این مشکل نیز بخاطر اینست که همه مدارس غیر دولتی که طبق دستور وزارت آموزش و پرورش می‌بایستی کلاس ششم متوسطه دایر می‌کردند مبادرت بانجام این امر نکرده‌اند و در نتیجه کمبود کلاس ششم متوسطه در تهران ایجاد شده است. مدارس غیر دولتی باین خاطر حاضر به تاسیس کلاس ششم متوسطه نیستند که دایرکردن کلاس های ششم متوسطه را از لحاظ هزینه مقرون به صرفه نمی‌دانند و از طرفی می‌ترسند پورسانتاژ قبولی آنها کم شود.

براساس دستوری که وزارت آموزش و پرورش چندی قبل صادر کرده است چنانچه دبیرستان های غیر دولتی ان تاسیس کلاس ششم متوسطه خودداری کنند مدارس آنان تعطیل خواهد شد، ولی هنوز در این مورد تصمیمی اتخاذ نشده است.

*** راهنمائی تحصیلی**

در مورد مدارس راهنمائی تحصیلی، اولیاء دانش‌آموزان بعضی نقاط پیشنهاد می‌کنند که برتعداد مدارس راهنمائی دولتی افزوده و ظرف چند هفته آینده ساختمانهائی جهت تقسیم و جابجا کردن این مدارس اجاره شود.

دهمین شرکت تعاونی سپه

دیروز دهمین شعبه شرکت تعاونی مصرف سپه در شمال پارك‌فرح با حضور تیمسار سپهبد آق‌اولی رئیس هیئت‌مدیره و شرکاء وسهام داران افتتاح گردید. مدیر عامل شرکت تعاونی سپه توضیحاتی در مورد نقش شرکت های تعاونی‌در تعدیل قیمت‌هاو جلوگیری ازگرانی و گرانفروشی و همچنین خدمات تعاونی مصرف سپه بیان کرد.

در دهمین شعبه شرکت تعاونی مصرف سپه کلیه نیازمندی ها از قبیل خواربار، گوشت، میوه، حبوبات، لوازم منزل، نوشت‌افزار وغیره وجود دارد.

در پایان مراسم، مدعوین افتتاح دهمین شعبه شرکت تعاونی‌سپه را برئیس هیئت مدیره و مدیرعامل تبریک گفته اظهار امیدواری‌نمودند که با مراقبت مسئولین امورشرکت ونظارت و حمایت مصرفکنندگان، اینگونه سازمان های اجتماعی و مخصوصا تعاونی سپه موفقیت بیشتری کسب کرده و شعبه های خود را در قسمت های تهران تاسیس نماید تا همه مردم بتوانند از مزایای تعاونی استفاده‌نمایند.

روزنامه فردا
فردا منتشر میشود

روزنامه دیپلمات
چهارشنبه‌ها‌خوانده‌می‌است

دانشکده دندانپزشکی دانشگاه تهران

از تاریخ سوم مهرماه ۱۳۵۰ همه روزه جهت بخشهای مشروحه زیر:

۱ـ ارتدنسی
۲ـ دندانپزشکی عملی
۳ـ جراحی
٤ـ پروتز
٥ـ پیوره

آماده قبول بیمار میباشد. م‌الف ۸٤۹٤

سرپرست دانشکده دندانپزشکی، دکترمعین‌زاده

آگهی به سهامداران شرکت تعاونی مسکن کارکنان وزارت آموزش و پرورش

ازکلیه اعضای شرکت‌که قبلا سهام ده‌هزارریالی‌خریداری کرده و معرفی نامه پیش‌قسط آپارتمانهای‌درخواستی‌را دریافت نموده ولی تاکنون وجه مزبور را پرداخت نکرده‌اند درخواست میشود که حداکثر تا پایان مهرماه ۱۳۵۰ پیش‌قسط خود را ببانک رهنی پرداخت نموده و فتوکپی رسیدبانکی‌را باداره‌تعاون تسلیم نمایند، بدیهی است پس‌از انقضای تاریخ مزبورافرادیکه معرفی نامه گرفته و پول نپرداخته‌اند همچنین سایر اعضای شرکت که اصولا مبادرت بگرفتن معرفی‌نامه نکرده وفقط رسید سهام ده هزار ریالی را در دست دارند جزء سری دوم قرار گرفته وترتیب‌واگذاری آپارتمان به‌آنها طی‌بخشنامه‌جداگانه‌ای متعاقبا اعلام خواهد گردید.

شرکت تعاونی مسکن کارکنان وزارت آموزش و پرورش
آ ـ ٤۳۹۸۰

استخدام مربی آموزشی

سازمان بیمه های اجتماعی برای خدمت در آموزشگاه بهیاری خود در اهواز احتیاج به تعدادی پرستار مربی دارد که در آموزشگاه بهیاری انجام وظیفه نمایند.

داوطلبان باید واجد شرایط زیر باشند:

۱ـ دارا بودن لیسانس پرستاری
۲ـ داشتن‌حداقل یکسال‌سابقه آموزش پرستاری یابهیاری

داوطلبان برای کسب اطلاعات بیشتر بسازمان بیمه های اجتماعی مراجعه نمایند. **سازمان بیمه‌های اجتماعی**

خانه‌های ویلائی ومستغلاتی

در بهترین نقطه دروس قیمت از ٤۱٤ تا ٥۸٦ هزار تومان
جاده سلطنت‌آباد خیابان کاج.

از فردا صبح فقط در سینما آتلانتیک

مشهورترین قصه عشقی جهان

جرج سی اسکات
برنده جایزه اسکار ۱۹۷۰
سوزانا یورك
در فیلمی بکارگردانی: دلبرت مان
جین ایر
"JANE EYRE"
اقتباس از شاهکار فراموش نشدنی «شارلوت برونته»
رنگی ـ ایستمن کالر
باشرکت
ایان بانن
و... جك‌هاکینز

برنامه آینده سینما

ریولی

یك اثر پرآنتریك جنائی که لحظات نفس‌گیر والتهاب آورش تماشاگر را روی صندلی سینما میخکوب می کند.

گربه ۹ دم
سینما سکوپ و رنگی

با شرکت: کاترین اسپاك
کارل مالدن
جیمز فرانسیسکاس
هورست فرانك
بکارگردانی: داریو آرجنته

آ ـ ٤٤۸۹٤

از فردا صبح در ایوالله در سینما سیلورسیتی (قلهك)
این آغاسی است که بمیان مردم‌میآید
آغاسی هنرمند محبوب همه
بخاطر سپاسگزاری از استقبال صدها هزار نفری که در دوهفته گذشته از اولین فیلم او «ایوالله» استقبال کرده‌اند طی یك برنامه منظم‌در سینماهای نمایش‌دهنده فیلم «ایوالله» حضور بهمرسانیده و باعلاقمندان خود از نزدیك آشنا خواهد شد.
فردا ساعت ۸ بعدازظهر در سینما اروپا
فردا ساعت ٦ بعداز ظهر در سینما سیلورسیتی (قلهك)
برنامه حضور آغاسی در سایر سینماهای نمایش‌دهنده فیلم ایوالله بعدا آگهی خواهدشد

قابل توجه دارندگان اتومبیلهای
مینی‌موریس و مینی‌آستین
لوازم‌یدکی‌اصلی‌رافقط از فروشگاه نماینده انحصاری‌شرکت روند خریداری فرمائید تلفن ۷٥۱۷۱٤ آ ـ ٤٤٦۸٤

خانه‌سازی «تک»
خانه سازی تک ده دستگاه آپارتمان مسکونی و ده دهانه مغازه بانیم‌طبقه‌مربوطه مجهز به شوفاژوآسانسور وبرق و گاز و آب وتلفن وکولردربهترین نقطه شهر (خیابان پهلوی. سه راه ونك. خیابان بیژن) برای فروش نقد یااقساطی آماده کرده. طالبین میتوانند همه روزه در محل از ساختمان و آپارتمان‌ها بازدید نموده و برای مذاکره بنشانی زیر مراجعه فرمایند. خیابان سلطنت آباد. خیابان ضرغام. کوی تك تلفن۷۷۰۹۹۲
۱ـ۲ آ ـ ٤٤۷۸٦

لابراتوار داروسازی که بتمام وسائل ماشین آلات مدرن مجهز میباشد واگذار می‌گردد. لطفا باصندوق پستی ۱۲٦٥ مکاتبه فرمائید.

کانون پرورش فکری کودکان و نوجوانان
بمنظور انجام امور چاپی وانتشاراتی یکنفرآشنابامور چاپ وانتشارات با حداقل دوسال سابقه‌ی کار دراین رشته استخدام میگردد.
داوطلبین حداکثر تا تاریخ‌دهم مهر ماه جاری بین ساعت۸ـ۱۰ بامداد هرروز به محل کانون‌مراجعه‌نمایند.
آدرس: ایرانشهر شمالی ـ خیابان ناصر ـ شماره‌ی۳
تلفن: ۸۲۱۱۲۱

وای... سه فرسخ اسکناس

بله!
سه فرسخ اسکناس ٥ تومانی
جایزه اعجاب انگیز
بانك تهران
در بانك تهران پس انداز کنید
بانك تهران امین مردم ایران

از فردا صبح در مولن روژ ـ دیانا ـ مهتاب ـ کریستال ـ اسکار

«والت‌دیسنی» بافیلم ماشین سحرآمیز اولین گل راوارد دروازه خنده کرد و اینك... اردك سحرآمیز والت‌دیسنی شروع کرده به تخم گذاری. اونم تخم های طلا! که شما تا میتو نیدبخندید،، بخندید، بخندید و بخندید!

دین جونز سندی دانکان
محصول ۱۹۷۱ والت دیسنی
اردك سحرآمیز
رنگی ـ تکنی کالر
پخش از: مترو گلدوین مایر
MGM