در جلسه دیشب باتفاق آراء

شورای امنیت گزارش استقلال بحرین راتصویب کرد

● نماینده دائم ایران در سازمان ملل متحد اعلام کرد : ایران به آینده ثمربخش مناسبات نزدیك و همکاریها با بحرین مشتاقانه نگاه میکند

اگر حقوق مردم ایرانی الاصل بحرین مورد احترام قرار نگیرد ، عدم توجه به حسن ـ نیت ایران عواقب وخیمی دربرخواهد داشت

● رئیس شورای امنیت گفت: حل مسئله بحرین موفقیت بزرگی برای سازمان ملل بشمار میرود واقدام ایران صلح رادرمنطقه‌ای آسیب پذیر تقویت کرده است

شورای امنیت سازمان ملل متحد دیشب در یك جلسه فوق‌العاده و طولانی گزارش هیئت سازمان ملل در بحرین را که طی آن اعلام شده بود «اکثریت مردم این مجمع‌الجزایر دویست هزار نفری در خلیج فارس طرفدار استقلال هستند» باتفاق آراء تصویب کرد. و بدنبال تصویب این گزارش نماینده دائم ایران در سازمان ملل

بقیه در صفحه ٤

اطلاعات

سه‌شنبه ۲۲ اردیبهشت‌ماه ۱۳٤۹ـ شماره ۱۳۱۸۸ سال چهل‌وچهارم ـ تکشماره ٤ ریال

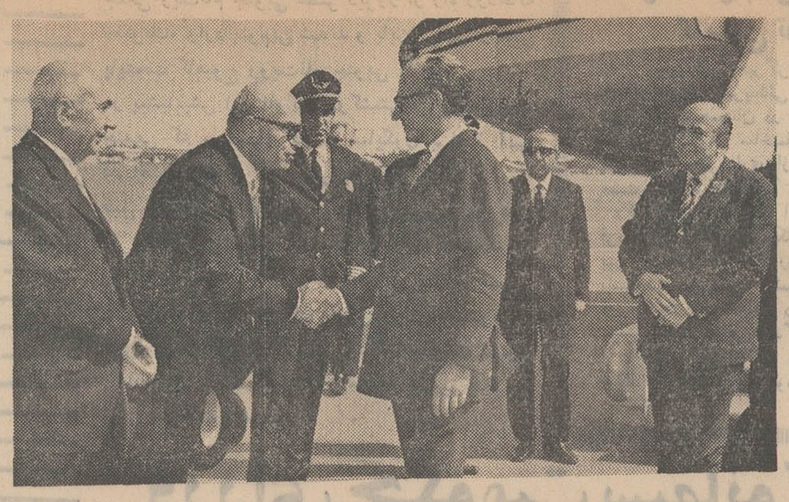

دیروز هنگام مراجعت شاهنشاه به وطن نخست وزیر ، روسای مجلسین سنا و شورای ملی درپای پلکان هواپیما از معظم‌له استقبال کردند و خوش‌آمد گفتند .

در این عکس آقای هویدا نخست‌وزیر ، آقای شریف امامی رئیس مجلس سنا و آقای مهندس ریاضی رئیس مجلس شورای ملی افتخار حضور دارند و رئیس مجلس سنا مورد تفقد ملوکانه قرارگرفته است .

کاخ رئیس جمهوری ویتنام جنوبی را بتوپ بستند

وزرای حکومت سیهانوك برای رهبری جنگ وارد کامبوج شدند

کمیته سنای امریکا اعتبار توسعه جنك کامبوج را قطع کرد

* در صورت تصویب لایحه قطع بودجه در سنا قوای آمریکا باید فورا از کامبوج خارج شود
* آمریکا حتی‌دیگر نمی‌تواند مخارج تعلیم‌سربازان کامبوجی را بپردازد

در صفحه ۲

کوماندوها خاك اسرائیل را از لبنان باموشك کوبیدند

اسرائیل از زمین و هوا بلبنان حمله برد

شورای امنیت سازمان ملل دیشب‌طی یك جلسه فوق‌العاده که به تقاضای مشترك ایران و انگلیس تشکیل‌شده بود گزارش مربوطه‌به‌استقلال بحرین را باتفاق آراءمورد تصویب قرارداد .
این عکس ازجلسه‌دیشب‌شورای‌امنیت گرفته شده ودر سمت چپ آقای مهدی وکیل نماینده ایران هنگام تشریح نظرات‌ایران دیده‌می‌شود لردکارادون نماینده انگلیس‌نیزدرسمت‌راست‌دیده می شود .

گفت و شنود فرستاده مخصوص اطلاعات به آفریقا باشیعیان ایرانی الاصل زنگبار

اخراج ایرانیها از «زنگبار» بخاطر ازدواج چهار دختر بود

وزارت خارجه ایران از طریق سازمان ملل و سفارتخانه های ایران‌در لندن‌وکشورهای‌افریقائی اقدام کرد

هردختر شیعه که‌تقاضای ازدواج را نپذیرد ،اموال پدر و مادرش مصادره میشود

درصفحه ٤

در کلوب‌روتاری ایران

سخنرانی وبحث وگفتگوپیرامون

نقش ایران در خلیج فارس

در صفحه ۱۳

● تانکها ، زرهپوشها و پیاده نظام اسرائیل در خاك‌لبنان پیشروی‌میکنند

● کلیه رادیو های عربی برنامه خود راقطع‌واخبار حمله اسرائیل را پخش کردند

در صفحات ۳و ٤

عربستان اخطارکردکمك های‌خود را به‌مصر،اردن وچریکها قطع میکند

سوریه لوله‌نفت عربستان سعودی رابست

عربستان سعودی روابط اقتصادی خودرا باسوریه قطع کرد
ورود کالا ها و اتومبیل های سوریه به عربستان ممنوع شد
وزیر خارجه عربستان گفت:سوریه‌درکاروحدت اعراب‌ومبارزه بااسرائیل کارشکنی میکند
هر روز قریب ۵ میلیون تومان‌خسارت‌به‌عربستان وارد میشود

در صفحه ۳

بموجب اطلاعیه پلیس راه ژاندارمری :

۳ شرکت مسافربری تعطیل شد

صبح امروز پلیس‌راه‌ژاندارمری در مورد شرکت های مسافربری اعلامیه‌ای منتشر کرد طبق این اطلاعیه هر شرکتی که میزان تصادفاتش زیاد باشد تعطیل‌خواهد شد . این اطلاعیه حاکیست که سه شرکت مسافربری تعطیل شده‌اند .

دراطلاعیه پلیس‌راه گفته شده‌است: متاسفانه بعضی از شرکت ها بوظیفه‌خطیر مسافربری که‌وابستگی به جان عده‌ای از هم میهنان عزیز دارد توجه ننموده و در نتیجه‌پلیس راه ژاندارمری تصمیم گرفته‌است در پایان هر سال با آمار هائی که در دست‌دارد هر موسسه یاشرکت مسافربری که آمار تصادفاتش با احتساب تعداد وسیله نقلیه بیشتر باشد بمنظور عبرت‌و حفظ جان هم میهنان گرامی‌خود آن شرکت را بکلی تعطیل نماید . در سال گذشته موسسات مسافربری اتوبنز کرمان ، اتوشهر و ایران مشهد که آمار تصادفات آنها بیشتر از سایر موسسات بوده است باانطباق با قوانین جاریه بکلی تعطیل و بدینوسیله مراتب را باطلاع هم‌میهنان عزیز میرساند .

طوفان عظیم امریکا عده زیادی را کشت

در صفحه ٤

آرزوهای بزرگ باجوایز بزرگ بلیطهای اعانه‌ملی تحقق می‌یابد

● پیکان ٤۹ ، جایزه اولین قهرمان شانس نصیب‌یك سپاهی دانش شد

هفته گذشته، همای خوشبختی برسریك پیشه‌ور۲٦ساله ساکن تهران نشست و آرزو های بزرك زندگی‌اورا تحقق بخشید .

در صفحه ۱۳

مجله جوانان منتشر شد

۱ر۵۸۵۰ك ـ ۱۳٤۹ر۳ر۳۱

آگهی دعوت برای امتحان استخدامی سازمان ترویج وزارت کشاورزی

پیرو آگهی های مندرج در روزنامه اطلاعات مورخ۲۰ر۱۲ر٤۸ و کیهان مورخ ۲۱ر۱۲ر٤۸ باطلاع داوطلبانی که برای خدمت در سازمان ترویج وزارت کشاورزی در استانها ثبت‌نام کرده‌اند میرساند که امتحان استخدامی از ثبت‌نام کنندگان درساعت ۱۰ صبح روز دوشنبه ۱۱ر۳ر٤۹ در محل های مشروحه زیر بعمل خواهد آمد داوطلبان هرشهرستان لازم است بادردست داشتن عین شناسنامه وعین برك خاتمه خدمت دوره سپاهیگری دوساعت قبل از موعد مقرر به اداره کل کشاورزی‌حوزه‌انتخابی تعیین شده در زیر مراجعه نمایند .

۱ـ برای داوطلبان خدمت در استان گیلان ـ گرگان ـ مازندران حوزه امتحان ساری
۲ـ برای داوطلبان خدمت در استان آذربایجان شرقی و غربی حوزه امتحان تبریز
۳ـ برای داوطلبان خدمت دراستان کرمانشاهان‌و کردستان ایلام ـ همدان حوزه امتحان کرمانشاه
٤ـ برای داوطلبان خدمت در استان خوزستان ـ لرستان حوزه امتحان خرم‌آباد
۵ـ برای داوطلبان خدمت در استان فارس ـ بوشهر حوزه امتحان‌شیراز
٦ـ برای داوطلبان خدمت دراستان کرمان ـ اصفهان‌حوزه امتحان اصفهان
۷ـ برای داوطلبان خدمت در استان خراسان حوزه امتحان مشهد . م‌الف ۱٦۹٤

از طرف وزیر کشاورزی
آ‌ـ۹٤۳٤

اطلاعیه شهرداری پایتخت

بموجب اصلاحیه ماده سه قانون نوسازی و عمران شهری مهلت معافیت جرائم عوارض سطح شهر تاپایان شهریور ماه سال جاری تمدید گردیده است اندسته از مودیان این قبیل عوارض که در مهلت‌های گذشته موفق به‌پرداخت بدهی قانونی خود نشده‌اند میتوانند با مراجعه بنواحی شهرداری در این آخرین فرصت و مهلت‌قانونی استفاده نموده اصل بدهی عوارض سطح شهر خود را پرداخت نمایند . م‌الف ۱۲۲۱

شهردار پایتخت

آگهی توافق بقایای مالیاتهای مستقیم

چون برطبق قانون اصلاح قانون مالیاتهای مستقیم ادارات دارائی‌مجازندبامودیانی که‌بابت مالیات‌تاآخرسال٤٦ عملکرد ٤۵ بقایای مالیاتی قطعی نشده دارند و مالیات هر سال آنان از پنجاه هزار ریال تجاوز نمیکند توافق کنند و در صورت عدم انجام توافق پرونده را برای تشخیص‌مالیات بکمیسیونهای حل اختلاف ارجاع نمایند لذا بدینوسیله به مودیان محترم‌مالیاتی یادآورمیشود که تاآخرخردادماه‌سال جاری درتهران بادارات دارائی مربوط‌درشهرستانهابادارات دارائی محل مراجعه کنند تا در صورتیکه مالیات قطعی نشده آنان بابت هرسال معادل مبلغ فوق باشد از طریق توافق حل و فصل‌ودر غیر اینصورت پرونده‌آنهابکمیسیون حل اختلاف احاله شود . م‌الف ۱٦۷۹

ازطرف وزیردارائی. سیرنك

۱ـ۹۲۸٦ ۱ـ۲

اطلاعیه

باکمال تاسف علیرغم تمام مساعی که برای زیبا کردن شهر بکار میرود باز عده سودجو غافل از وظایف اجتماعی بعنوان راننده بارکش های شهری‌نخاله وباقیمانده عمارات مخروبه را با فرصت های مناسب در گوشه و کنار خیابان ها ، وسط مسیل ها وحتی داخل فضا های باز که در وسط خیابان ها برای گل کاری ایجاد شده‌میریزند. از اهالی محترم شهر تقاضا میشود هرموقع ناظر چنین عملی بودند شماره کامیون را برداشته نتیجه را به تلفن ٦۲۰٤۰۰ اطلاع فرمایند :

شهردار پایتخت

۱ـ۳ آ‌ـ۹۱۷۸

آگهی شهرداری پایتخت

در مورد ایستگاه مرکزی اتوبوسهای خارج شهر

پیرو آگهی قبلی که در تاریخ ۲ر۲ر٤۸ درروزنامه‌های اطلاعات و کیهان منتشر گردید باطلاع اهالی محترم پایتخت میرساند : که چون محل دیگری برای ایجاد ایستگاه مرکزی اتوبوسهای خارج شهر درنظر گرفته شده است موضوع ایجاد آن درمنطقه مشروحه زیر منتفی است :

شمالا : خیابان بوذرجمهری .
جنوبا : کوچه مستوفی و گذروزیردفتر .
غربا : خیابان شاهپور .
شرقا : خیابان خیام .

شهردار پایتخت

۱ـ۳ آ‌ـ ۹۳۹٦

از فردا صبح

فقط در سینما

آتلانتیک

ماجراهای شیرین و جالب زنی هوس انگیز که قدرتمند ترین و نروتمندترین مردان اروپا چون پروانه گرد شمع وجودش میسوختند .

فرانس آنگلاد
ویتوریو دسیکا
شارل آزنادور
گرت فروبه
ژان کلودبریالی
درفیلم پاناویژن ورنگی
کارولین شری

تماشای این فیلم برای اشخاص کمتر از ۱۸ سال ممنوع است

اطلاعیه

شورایعالی مدیران داروخانه‌های تهران‌و حومه وابسته بجامعه داروسازان ایران در صفحه ۷

آگهی دعوت جهت انجام مصاحبه از داوطلبان استخدام دروزارت دارائی

آ‌ـ۹۲۷۸ درصفحه ۱۲

آگهی شهرداری

باطلاع ساکنان محترم پایتخت میرساند که مهلت پرداخت عوارض نوسازی تاپایان تیر ماه سال جاری تمدید گردیده است مودیانی که در مدت مقرره عوارض خودرا بپردازند از ده درصد جایزه قانونی استفاده خواهند کرد لیکن بعداز انقضاء مهلت قانونی علاوه بر محرومیت از جایزه مذکور پرداخت نه‌درصد جریمه و قطع برق وسایر جرائم پیش‌بینی شده در قانون تحقق پیداخواهد کرد.

سازمان ممیزی در میدان ۲۵ شهریور و کلیه نواحی شهرداری آماده دریافت عوارض هستند. ضمنا مودیان میتوانند راسا نیزپیدهی‌خودرا براساس‌مندرجات دفترچه‌های ارزش معاملاتی که در تمام نواحی برای فروش موجود است محاسبه نموده و بدهی خود را بحساب ۱۵۰۰۰ در کلیه شعب‌وباجه‌های بانك‌ملی پرداخت نمایند .م‌الف۱۲۲۲

شهردار پایتخت

دانشکده خلبانی نیروی‌هوائی‌شاهنشاهی‌دانشجو می‌پذیرد

داوطلبان برای کسب اطلاع همه‌روزه بغیر از پنجشنبه‌ها و ایام تعطیل می‌توانند صبحها بمرکز آموزشهای نیروی هوائی واقع در خیابان تهران‌نو ایستگاه فرودگاه و عصرها بمرکز آموزش فنون هواپیمائی کشوری ایران در خیابان شاهرضا ـ جنب سینما پلازا مراجعه نمایند. م‌الف ۱٦۱۱

آ‌ـ۹۰۲۰

مسابقه تهیه‌سرود ویژه جشن‌های ۲۵۰۰ساله شاهنشاهی ایران

بقیه در صفحه ۱۲

اطلاعیه شرکت تعاونی مصرف سپه

در صفحه آخر

آگهی مناقصه احداث بلوار خیابان پهلوی بین چالوس ونوشهر

شرح‌در صفحه هفتم

مرغداران محترم

آ‌ـ۵۱۰۵ شرح‌درصفحه۱۳

آگهی استخدام

شرکت‌ملی‌نفت ایران بخدمات ماشین‌نویس‌دو زبانه مرد با شرایط زیرنیازمند است:

۱ـ دیپلم کامل متوسطه
۲ـ شاغل بودن در موسسات دولتی یا وابسته بدولت .
۳ـ برك خاتمه خدمت یا معافیت دائم غیرپزشکی .
٤ـ حداکثر سن ۳۰ سال .
۵ـ گذراندن امتحان ماشین‌نویسی فارسی‌ولاتین طبق استاندارد شرکت نفت .

متقاضیان با همراه داشتن مدارك فوق الذکر از ساعت ۸ الی۱۱ صبح باداره کل استخدام و کاریابی شرکت ملی نفت ایران‌خیابان کاخ شمالی‌بالاتر از بلوار الیزابت شماره ۷٦ مراجعه فرمایند .

۱ـ آ‌ـ۸۹۱۰

سرمقاله

استقلال بحرین

صبح امروز گزارش رسید که شورای امنیت سازمان ملل متحد گزارش فرستاده مخصوص اوتانت رابه‌بحرین تصویب کرده و مجمع‌الجزایر بحرین را «کشور مستقل» اعلام کرده است.

ویتوریوونسپیره گیجیاردی مدیر کل دفتر اروپائی سازمان ملل‌متحد و رئیس هیئت اعزامی سازمان ملل به‌بحرین بعداز سه‌هفته اقامت‌دربحرین و بررسی آراء و نظرات مردم این‌مجمع‌الجزایر درباره سرنوشت آب‌و خاکشان گزارشی تسلیم اوتانت کرده و خاطرنشان ساخته بود که اکثریت تام مردم بحرین علاقه دارند سرزمین آنها بعنوان یك کشور حاکم بر مقدرات خود شناخته شود.

این گزارش بعدا از طرف دبیر کل سازمان ملل‌متحدتسلیم شورای امنیت شد، زیرا دولت ایران که طرف ذینفع درین قضیه محسوب میگشت اعلام کرده بود. درصورتی گزارش نمایندگان اعزامی سازمان ملل رابرسمیت خواهد شناخت که شورای امنیت سازمان ملل آنرا تصویب کند وبالاخره شورای امنیت درجلسه دیشب خود گزارش گیجیاردی را مورد بررسی قرارداد و باتفاق آراء تصویب کرد:

«ازاینکه اکثریت قاطع مردم بحرین آرزومند استقلال و تعیین سرنوشت خود در کمال آزادی هستند ومیخواهند بعنوان یك کشور خودمختار و حاکم درباره آینده روابط خود باکشور های دیگر تصمیم بگیرند استقبال میشود».

طبیعی است که دولت و ملت‌ایران برقول خود استوارند و از تصمیم مردم بحرین که سازمان ملل متحد نیز برآن صحه گذارده است استقبال میکنند، همانطور که‌از ابتدا درین‌قضیه ایران باواقع‌بینی و حسن‌نیت کامل اقدام کرد و امروز که سنگ بنای استقلال بحرین استقراریافته‌ایران بحق‌میتواند ادعاکند که سهم عمده ونقش اساسی دراستقلال بحرین داشته است.

بی‌شبهه اگر شاهنشاه ایران راه‌را برای حل شرافتمندانه مشکل بحرین هموار نمی‌ساختند و دولت ایران پیشقدم نمیشد که‌آراء اکثریت مردم بحرین رادرباره سرنوشت این مجمع‌الجزایر معتبر بشمارد وحتی در صورتیکه مردم بحرین شق دیگری جز پیوستن بایران را برگزیدند باحترام اراده‌ایشان از حقوق تاریخی خودبراین‌سرزمین انصراف‌حاصل کندسالهای سال بحرین نمیتوانست بچنین‌مرحله‌یی‌ازسرنوشت قدم‌بگذارد‌واز حالت ابهام وبی‌تکلیفی و نگرانی نسبت به‌آینده خود خارج شود.

ما این روش رادر قبال معضل صدو پنجاه ساله بحرین برگزیدیم، چون کشوری داریم که بندهای دست و پاگیر عوامفریبی ومنفی‌بافی و وسواس وتردید را گسسته وبدرجه‌یی از بلوغ اجتماعی و سیاسی رسیده است که میتواند در هرزمینه باقاطعیت منافع ملی خود را تشخیص دهد وباشجاعت تصمیم بگیرد. والا نظیر مسئله بحرین کم‌نیست مسائلی‌که درجهان ما بحالت تعلیق باقی مانده وکم نیستند مردمانی که درین میانه دستخوش بی‌تکلیفی و نگرانی هستند.

صدو پنجاه‌سال ماادعاداشتیم که‌بحرین ملك‌طلق‌ایران‌است و دلخوش‌بودیم که‌برای بحرین درقانون تقسیمات کشوری وقانون انتخابات جائی منظور کرده‌ایم. حال‌آنکه عملا طرز عمل ماباعث میشدهرروز بحرین ازایران دورترشود، موج تبلیغات ضد ایرانی روزبروز قوت بگیرد، برای مردم ایرانی‌نژاد بحرین انواع تضییقات و مشکلات فراهم گردد، یك ایرانی نتواند پا بسواحل بحرین بگذارد و حتی یك نامه عادی بین‌ایران و بحرین مبادله شود.

باادامه آن وضعیت‌ایران نمیتوانست حاکمیت‌و مالکیت‌خود رابربحرین احراز کند سهل است که آخرین آثار فرهنك و تمدن ونفوذ معنوی ایران نیز از بین میرفت وازترس آنکه مبادا یکروز ایران بخواهد دعاوی خود را دربحرین بازور اعمال کند حکومت و ملت بحرین مجبور میشد هرچه بیشتر خودش را به قدرت های خارجی و مخصوصا سیاست های ضد ایرانی‌بچسباند و بصورت پایگاه آن‌سیاست هابرضد ایران درآید.

اما امروز درحالیکه بحرین راه سرنوشت خود را پیش می‌گیرد افق‌تازه‌یی نیز درروابط ملت‌بحرین و ملت ایران گشوده میشود و بعبارت دیگر بعداز صدو پنجاه سال دوباره پلی‌میان ایران وبحرین بوجود می‌آید که وسیله ارتباط برادرانه و دوستانه و همکاریهای سالم و ثمربخش بین دو ملت همخون خواهد بود. یقینا مردمی که استقلال خود را مدیون حسن‌نیت و صراحت وقدرت‌تصمیم دولت شاهنشاهی‌می‌باشند درآینده همان راهی‌را برخواهند گزید که سایر ملل خلیج فارس انتخاب کرده‌اند. راه دوستی و همکاری و حسن‌همجواری با همسایه بزرك خود ایران و مابا احترام عمیق نسبت بسرنوشتی که مردم بحرین برای خود درنظر گرفته‌اند منتظریم که‌هرچه زودتر آثار جدائی صدوپنجاه ساله بین برادران ایرانی و بحرین از میان برخیزد و دوملت روابط سالم خود راآغاز کنند.

رانندهٔ عزیز

از گردش‌های ناگهانی بپرهیزید

وزرای حکومت سیهانوك برای رهبری

عملیات جنگی علیه امریکاوارد کامبوج شدند

پنوم‌پن- خبرگزاری فرانسه - واحد های ناوگان جنگی ویت‌نام جنوبی عصر دیروز از راه رودخانه «مکونك» وارد پنوم‌پن شدند و باین ترتیب راه‌بین پایتخت کامبوج وویت‌نام جنوبی بازشد.

در پیشاپیش این ناوگان دوکشتی نیروبرویت‌نام جنوبی که پرچمهای دولت سایگون برفراز آنها در اهتزازبود حرکت میکردند.

قبل از ورود ناوگان ویت‌نام جنوبی نیروهای آمریکائی وویت‌نامی دو ساحل رودخانه مکونك را از وجودنیروهای ویت‌کنك وویت‌نام شمالی پاك کرده بودند ناوگان جنگی ویت‌نام جنوبی‌که هنوز واحد هائی از آن از رودخانه مکونك بسوی پنوم‌پنه‌درحرکت هستند تامنطقه«کامپیونك‌شام» پیش خواهند رفت.

در حالی‌که کشتی های ویتنام جنوبی‌وامریکابسوی‌پایتخت کامبوج درحرکت بودند نیروهای‌سایگون باکمك تفنگداران دریائی امریکا عملیات خود را در ساحل شرقی رودخانه مکونك که هدف آن‌پیدا کردن‌پایگاه های مخفی‌ویت‌کنك وازبین بردن آنهاست ادامه می دارندولی‌در بسیاری از مناطق‌هنوز ابتکار عملیات در دست ویت کنك هااست که با موفقیت به نیروهای ویت‌نام جنوبی مورد حمله قرار میدهدظاهرا جنك کامبوج برخلاف انتظارامریکائی ها باین‌زودی ها پایان‌نخواهدیافت ارتش‌ملی‌آزادی بخش‌کامبوج دیشب ضمن پیامی از کلیه‌هواداران‌سیهانوك‌درخواست کرد که دامنه جنگهای چریکی راعلیه دشمن‌توسعه دهند ازطرف دیگر« وان‌تیو » رئیس جمهوری ویت‌نام جنوبی اعلام کرده است که بزودی عملیات جدیدی علیه‌نیرو های کمونیست‌آغاز خواهدشد و نیرو های ویت‌نام جنوبی تاوقتی که‌لازم باشد در کامبوج خواهند ماند.

نیرو های ژنرال ویتنام جنوبی «کائوتری» اکنون‌تمام راه ها را در شمال راه پنوم‌پنه‌وسایگون کنترل میکنند.

امریکائیان بااینکه به‌پایگاههای مخفی‌تازه‌ای دست یافته‌اندمعذلك هنوز از مرکز ستاد معروف‌ویت‌کنك‌اثری بدست نیاورده‌اند.

گزارش هائی که بسرویس‌های اطلاعاتی‌امریکارسیده نشان‌میدهد که‌ویت کنك ها مرکز ستاد خود را از منطقه «قلاب ماهی گیری» به‌نقطه‌دیگری‌که ظاهرا در شمال غربی این منطقه قرار دارد انتقال داده‌اند امریکائی ها تا کنون ساختمان های این‌منطقه را چندین بار بدقت مورد بازرسی قرارداده ولی کوچکترین اثری از مرکز ستاد کمونیست ها بدست‌نیاورده‌اند

پس از تصرف منطقه «ناك‌لونك» توسط گردان پنجم تفنگداران دریائی‌امریکا ویت‌کنك هائی که‌در ساحل غربی‌رود مکونك مشغول عملیات‌هستند در جنگل های‌انبوه مناطق جنوبی موضع گرفته‌اند.

خبرنگار خبرگزاری فرانسه که ازاین شهر دیدن کرده گزارش میدهد که‌ویت کنك هاقبل از تخلیه «ناك‌لونك» کلیه‌سازوبرك مواد جنگی وحتی‌لوازم‌داروئی‌وبیمارستان های خود را به جنگلهای‌اطراف منتقل کرده‌اند.

*** مقاومت ویتکنك**

اکنون عناصر نخستین لشکر هوابرد ویت‌نام‌جنوبی در ساحل غربی رود مکونك موضع گرفته‌اند امروز جنگی به مدت پنج ساعت بین‌طرفین دراین منطقه روی داد.

ویت کنك تاوقتی که گردان پنجم تفنگداران دریائی به کمك واحد های ویت‌نام جنوبی نرسیده بود در برابرحملات موشکی نیرو های ویت‌نام جنوبی مقاومت می کرد در این جنك ۱۹نفر از چریك های کمونیست کشته‌شدندوعده‌ای‌زخمی گردیده‌اند.

نیرو های ژنرال « کائوتری »، پس از تصرف شهر «کامپونك- تراك»در شمال غربی «تای‌نین» دوباره بسوی منطقه «منقارطوطی» رهسپار شدندو عملیات جدیدی را درناحیه «باتو» آغاز کردند.

سخنگوی ویت‌نام جنوبی اظهار داشت که در جریان جنگهای دیروز رهبرویت کنك ها درمنطقه «تای‌نین» وسه معاون او درشمال راه شماره یك کشته شدند.

نیرو های ویت‌کنك اغلب به حملات پراکنده وناگهانی دست زده‌وقوای طرف را غافلگیرمیکنند دیشب‌دسته‌ای از کمونیست هاشهر «تاکئو» راناگهان زیرآتش گرفته وبایك‌حمله نیمی از شهر را به تصرف درآوردند.

ژنرال «کائوتری» که‌این خبر رابه خبرنگاران داد گفت‌نیروهای کامبوج که از « تاکئو » دفاع میکنند از نیروی هوائی ویت‌نام جنوبی کمك خواستند وجت های جنگنده ویت‌نامی تا کنون یازده بار مواضع کمونیست ها رادراین‌منطقه بمباران کرده‌اند.

درواشنگتن سخنگوی وزارت امور خارجه‌امریکا اظهار داشت کشتی های جنگی امریکائی که‌در عملیات رودخانه مکونك شرکت داشتند از حدود ۳۵ کیلومتری از مرزکامبوج که‌پرزیدنت نیکسون تعیین کرده تجاوز نکرده‌اند.

از طرف دیگرخبرگزاری‌ویتنام شمالی گزارش‌داد ارتش آزادی بخش ملی کامبوج که به‌تازگی توسط پرنس‌سیهانوك تشکیل‌یافته ضمن پیامی‌ازجنگجویان کامبوجی درخواست کردکه بابکار بستن شیوه جنگهای چریکی «مائو» رژیم لون‌نول را واژگون سازند.

خبرگزاری چین جدید خبر داد که سه‌تن‌از اعضاء کابینه‌حکومت آزاد کامبوج که توسط پرنس - سیهانوك در پکن تشکیل شده، در کامبوج نیرو های نظامی وفادار به سیهانوك را علیه ژنرال لون‌نول رهبری می کنند.

اعلامیه حکومت سیهانوك حاکی است که عده بیشتری از رهبران این حکومت برای رهبری جنك آزادی برضد لون‌نول به کامبوج خواهند رفت.

همزمان‌بااین حکومت سیهانوك تصمیم گرفت همه روابط خود را با امریکا قطع کند. باید توجه داشت که‌پس از خلع سیهانوك رابطه‌ای‌بین سیهانوك و آمریکا وجود نداشت.

در عکس عده‌ای از سربازان‌ویتنام شمالی که ضمن جنك پس از مجروح شدن خود را تسلیم سربازان امریکائی کرده‌اند دیده می شوند. عکس رادیوئی اطلاعات

۲هزار نفر بطرفداری از ادامه‌جنك کامبوج تظاهرات کردند

نیویورك - خبرگزاری فرانسه - درحالیکه هزاران نفر از جوانان امریکائی بعنوان اعتراض علیه‌جنك‌جنوب شرقی آسیا همچنان در حال اعتصاب بسر میبرنددوهزار نفر از کارگران ساختمانی نیویورك در برابر ساختمان شهرداری به‌طرفداری از سیاست پرزیدنت نیکسون دست به‌تظاهرات‌زدند.

کارگران پرچمهای امریکائی را باخودحمل‌میکردند فریاد میزدند: «آمریکا باید جنك راتاآخر ادامه‌دهد» بین این عده که علیه روش شهردار نیویورك درمخالفت باسیاست ویت‌نامی نیکسون شعار میداد و مخالفان‌جنك در چندجازدوخوردهائی درگرفت ولی ماموران پلیس موفق شدند تظاهرکنندگان را متفرق سازند.

دیروز جوانی که روز یکشنبه بعنوان اعتراض به جنك خود راآتش‌زده بود دیشب براثر سوختگی شدید درگذشت.

کمیته روابط خارجی سنای امریکا

مخارج بودجه‌جنگ کامبوج را قطع کرد

واشنگتن - آسوشیتدپرس کمیته روابط خارجی سنای آمریکا دیروز با اکثریت عظیم آراء (۹ رای موافق ویك رای مخالف) لایحه‌ای تصویب کرد که بموجب آن هرگونه مخارج اضافی برای جنك کامبوج ممنوع اعلام شده است.

سناتور چرچ گفت: با این اقدام، آمریکا قادر نخواهد بود نیروهای خود را در کامبوج نگاه دارد یعنی نه‌فقط نیروهای‌جنگی آمریکا بلکه قوای هوائی ودریائی نیز نخواهندتوانست درکامبوج بمانند.

این لایحه برای تصویب کامل بمجلس سنافرستاده شده است.

در همین لایحه ازوزارت دفاع در مورد فروش اوراق قرضه اسلحه سلب آزادی کرد، زیرا یك‌سناتوراین را «راه درروئی که تمام پنتاگون میتواند از آن بگذرد» نامیده بود.

در لایحه هرگونه‌مخارج برای تعلیم‌دادن سربازان کامبوجی نیز ممنوع شده است. اما لایحه نتوانسته است استفاده از سربازان ویتنام جنوبی را در کامبوج ممنوع کند، مگر آنکه آمریکا مستقیما مخارج‌آن را بدهد.

پیش‌بینی میشود که‌این لایحه در سنای آمریکانیز تصویب شود. تاکنون ۴۱ سناتور قول مساعد داده‌اند و۱۹ سناتور به دادن رای موافق ابراز تمایل کرده‌اند و فقط ۱۱ سناتور بااین لایحه اعلام مخالفت کرده‌اند وزارت خارجه آمریکا قبلا نامه‌ای به کمیته روابط خارجی نوشته بود وخواسته بود دراین لایحه تجدیدنظر شود، اماکمیته توجهی به این‌نامه نکرد.

توپچی های کمونیست کاخ رئیس جمهوری ویتنام جنوبی را بتوپ بستند

سایگون- ویتنام‌شمالی‌نیزدیروزبزرك ترین‌حمله‌خودرااز‌تاریخ‌شروع‌حمله به کامبوج، در خاك وتتنام جنوبی آغاز کرد.

در نزدیکی مرز لائوس‌یك‌ستون حمله ۵۵ کشته داد. قوای ویتنام جنوبی در این نبرد ۲۲نفر تلفات دادند.

تعداد کشته های آمریکا در کامبوج به ۸۴ نفر رسید و قوای ویتنام جنوبی تاکنون ۳۲۵ کشته و۱۳۹۵ زخمی داده‌اند ولی مدعی هستند که ۵۷۱۶ نفر کمونیست‌را کشته‌اند. در ۲۴ ساعت گذشته قوای کمونیست به ۴۰ شهر و پایگاه آمریکا و رژیم سایگون حمله کردند.

دیروز توپچی های کمونیست سایگون را به راکت بستند، یکی ازراکت هادرمحوطه کاخ «ون‌تیو» رئیس جمهور منفجر شد ودیگری در ۲۵ متری سفارت چین ملی. اندکی قبل از این حمله پسر چیکانگایشك از سفارت چین ملی در سایگون بازدید میکرد. خساراتی که به کاخ رئیس جمهور وارد آمده جزئی بود.

تهدید انفجار هواپیماهای اسپانیائی ادامه دارد

لندن - تهدید به انفجار هواپیما و خرابکاری سبب شد که هواپیما های مسافری از لندن و سویس بقصد اسپانیا با تاخیر پرواز کنند.

اندکی قبل‌از آنکه یك هواپیمای «سویس‌ایر»عازم مادرید شود به فرودگاه تلفن شد که در آن بمب کار گذاشته شده است. بلافاصله مسافران پیاده شدند و بعد هواپیما پرواز کرد.

در لندن عین همین‌ماجرا برسریك هواپیمای‌اسپانیائی آمد، در تجسس هواپیما فقط یك پای مصنوعی یافته شد که معلوم نبود متعلق به کیست.

به فرودگاه لندن تلفن شده بود که چهار بمب در هواپیمای اسپانیائی کار گذاشته شده و نیم ساعت بعد منفجر خواهد شد، اما بعد معلوم شد تلفن جدی نبوده است.

دیروز ۱۵ تلفن تهدید آمیز دیگر به فرودگاه‌لندن شد، اما هیچکدام باعث تاخیر برنامه های پرواز نشد.

یك هواپیمای اسپانیائی که از لیون قرار بود به بارسلون برود، نیز براثر تهدید تلفنی به فرودگاه لیون، نیمساعت دیرتر از موعد مقرر پرواز کرد.

هلند هم پشتیبانی نکرده

لاهه- خبرگزاری فرانسه- سخنگوی وزارت امور خارجه هلند اظهارات‌الیوت‌هاریسون معاون وزارت امور خارجه امریکا را دایر براین که دولت هلند از اقدام اخیر ایالات متحده‌در موردمداخله نظامی در کامبوج پشتیبانی کرده است تکذیب کرد.

وی گفت که برخلاف ادعای معاون‌وزارت امورخارجه امریکا دولت هلند پیامی در پشتیبانی ازاقدام ایالات‌متحده برای پرزیدنت نیکسون نفرستاده است.

هاریسون دیشب در یك مصاحبه رادیوتلویزیونی‌اظهار داشت که در میان متفقین امریکادرپیمان آتلانتیك‌شمالی تنها دولت هلند از اقدام پرزیدنت نیکسون در کامبوج پشتیبانی کرده است.

سوان‌توی از طریق مسکو و پکن عازم‌هانوی شد

پاریس - «سوان‌توی» رئیس هیئت نمایندگی ویت‌نام شمالی در کنفرانس پاریس دیشب پایتخت فرانسه رااز مسکو پکن بسوی هانوی ترك گفت.

وی قبل از عزیمت از پاریس در یك کنفرانس مطبوعاتی اظهار داشت که گزارشی درباره مذاکرات کنفرانس ویت‌نام بدولت متبوع تسلیم خواهد کردوپس از آن برای شرکت در کنفرانس به‌پاریس باز خواهد گشت.

وی گفت که در غیاب او «نگوین‌مین» بعنوان رئیس هیئت نمایندگی ویت‌نام شمالی در جلسات کنفرانس شرکت خواهد کرد.

رئیس هیئت نمایندگی ویت‌نام شمالی گفت که دراین سفر بارهبران شوروی و چین در مورد آخرین تحولات اوضاع در جنوب شرقی آسیا گفتگو وتبادل‌نظر خواهد کرد.

پس از مداخله نظامی‌آمریکا در کامبوج کنفرانس صلح ویت‌نام تاکنون تشکیل جلسه نداده است.

بین‌معاون نیکسون‌وفرماندار «ردایلند» مشاجره سختی روی داد

واشنگتن- خبرگزاری فرانسه- پرزیدنت نیکسون دیشب با چهل‌و هشت نفر از فرمانداران امریکا در باره‌مداخله نظامی ایالات‌متحده در کامبوج گفتگو و تبادل نظر کرد.

پس از پایان این مذاکرات که چهار ساعت طول کشید «جان‌لاو» فرماندار ایالت «کلورادو» که‌ضمنا ریاست انجمن ملی فرمانداران را بعهده دارد گفت: ما با تصمیم رئیس جمهوری امریکا در مورد کامبوج موافقیم همه ما از سیاست دولت دموکرات پشتیبانی میکنیم.

در این جلسه بعضی از فرمانداران پیشنهاد کردند که کاخ سفید واشنگتن بوسیله تلفن بادانشگاه های بزرك امریکا ارتباط مستقیم برقرار کند تااز هر گونه‌سوءتفاهم بین دولت و دانشگاهها جلوگیری شود.

فرماندار ایالت «کانکتی کات» هنگام خارج شدن از کاخ سفید اظهار داشت که نتیجه مذاکرات بسیار رضایت‌بخش بود. معذلك بعضی از فرمانداران اظهار داشتند که در این جلسه بین فرماندار «ردایلند» و «اگنیو» معاون رئیس جمهوری سخنان خشنی ردوبدل شد و بین آنها مشاجره سختی روی داد.

بسیاری دیگر از فرمانداران اظهار داشتند که‌امریکا بایدروش محکمی در جنك جنوب شرقی آسیا اتخاذ کند.

ازامشب فقط در

سینما بولوار

سامی دیویس • پیتر لافورد
«نمک» «فلفل»
در فیلم رنگی

نمک و فلفل

United Artists
محصول کمپانی یونایتدآرتیست

من لم یشکرالناس لم یشکرالله

وظیفه خود میدانم ازجناب آقای دکتر محمد بهنیا طبیب حاذق وباایمان که در معالجه و بهبود اینجانب کمال جدیت وکوشش مبذول فرموده وازمرك نجاتم دادند تشکر نموده سلامتی وتوفیق خدمت ایشان را به اجتماع وهم‌میهنان ازخداوند مسئلت نمایم.

آ-۵۰۲۹ سیف صادقی

از مجموعهٔ ادبیات خارجی

بنگاه ترجمه و نشر کتاب

داستانهای ارمنی

تألیف: ماردوس سواک

ترجمهٔ: هایک کاراکاش - تجدید چاپ شد

مراکز فروش: نمایشگاه شماره ۱ سازمان فروش بنگاه ترجمه و نشر کتاب خیابان پهلوی ساختمان بنیاد پهلوی
نمایشگاه شماره ۲ خیابان سپهبد زاهدی شماره ۱۰۲
تلفن: ۶۱۲۷۳۷-۶۶۱۷۷
نمایشگاه شماره ۳ مقابل دانشگاه تهران

کلاسهای انگلیسی انجمن ایران‌وآمریکا

ثبت نام برای کلاسهای سه روز در هفته که در ساعات چهار الی شش و شش و ربع الی هشت وربع بعداز ظهر تشکیل میشوند در روز های سه شنبه ۲۲ اردیبهشت برای کلاسهای شش به‌بالا و چهارشنبه ۲۳ اردیبهشت برای کلاسهای دو الی پنج صبح ها از ساعت ۸½ الی ۱۱ و بعداز ظهرها از ساعت ۴ الی ۶ وروز پنجشنبه ۲۴ اردیبهشت برای دانشجویان جدید صبح‌از ساعت ۸½ الی۱۱ و بعد از ظهر از ساعت ۲ الی۵ بعمل خواهد آمد.

امتحان تعیین کلاس برای‌داوطلبان جدیددرروز های پنجشنبه هرهفته انجام خواهد شد.

نشانی - خیابان وصال شیرازی - تلفن ۴۷۴۳۸

۱-۹۰۵۶ ۱-۳

اکنون که برای مطالعات علمی عازم اروپا میباشم از کلیه دوستان و سروران عزیز خداحافظی کرده سلامتی و تندرستی همگی را از خدای بزرك آرزومندم ضمنا باطلاع بیماران محترم میرساند که مطب اینجانب واقع در اول خیابان امیرآباد تاآخر تیرماه تعطیل خواهد بود.

دکتر کهن

۱-۹۱۸۸

فقط برای چند روز

ارزان

خیلی ارزان

کاغذدیواری

ساخت اروپا وامریکا
درصدها طرح مدرن قابل شستشوومعمولی

متر مربع ۲۰ تا ۴۰ ریال

برجسته - چوب‌نما - مخملی

متر مربع ۵۰ تا ۱۰۰ ریال

:راین فرصت همه میتوانند برای خانه و محل کار خود بهترین کاغذ دیواری را باکمترین‌بودجه تهیه کنند.

کوچه برلن-کوچه بلژیك - ساختمان مسعود
تلفن ۳۱۲۸۰۳

مدعیان مهدویت

از صدراسلام تاعصر حاضر و تاریخچه پیدایش باب و بهاء و تحلیلی از افکار مذهبی و ادبی سید احمد کسروی تبریزی بانضمام‌شرح احوال‌وآثار حسین‌منصورحلاج‌عین‌القضات همدانی- شیخ اشراق - سرمد کاشانی واشعار منتشر نشده‌ای از قرةالعین وصدها مطالب دیگر بقلم آقای احمد سروش باکاغذ اعلا وجلد سلیفون منتشر شد.

در کتابفروشیها و شعبه های امیرکبیر موجود است.

بنگاه مطبوعاتی افشاری - امیریه مقابل‌شیبانی تلفن ۵۲۶۰۷

۱-۹۳۱۰

متاول معرف عالیترین پدیده‌های علمی وصنعتی جهان

کمپرسورهای دیزلی برنارد

باموتورهای دویتس و MWM برای تولید هوای فشرده

زیبا - محکم - ارزان

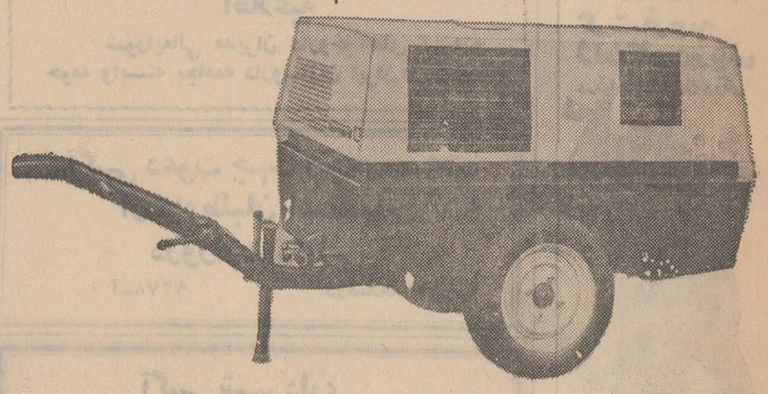

درمدل واندازه های مختلف برای کارهای صنعتی وساختمانی ومعادن باسابقه درخشان چندین ساله که مورد تحسین همگان قرار گرفته.

باشرایط فروش سهل

نمایندهٔ انحصاری در ایران شرکت سهامی متاول

تهران - خیابان سپه - میدان موزه - پاساژ باستان تلفن ۸۳-۳۰۳۱۸۱

ضمن بحث درباره قروض مصر به آمریکا وشوروی :

ناصر گفت: بدهکارها از طلبکارها قوی‌ترند

واشنگتن - آسوشیتدپرس - یونایتدپرس - جمال عبدالناصر در مصاحبه اختصاصی با مجله اخبار و گزارش های جهان گفت : قرض کلان مصر به شوروی ، مزیت خاصی به آنها در اعمال قدرت در مصر نمیدهد ، اگر بدهکار حس کند که زیر فشار غیر عادلانه‌است صریحا از دادن قرض خود سرباز میزند .

از ناصر سئوال شد در حدود دو میلیارد دلار قرض مصر به شوروی ، آیا دست شوروی را در اقتصاد مصر محکم نمیکند ؟

ناصر جواب‌داد : من گمان‌میکنم آنکه قرضدار است از آنکه‌طلبکار است در موقعیت قوی‌تری است. آنچه در باره افراد صادق است در باره ملل هم صادق است .

ما وقتی روابط‌مان‌با امریکاتیره شد به امریکا مقروض بودیم و از دادن این قرض‌ها سرباز زدیم . اکنون مشغول‌مذاکره‌مجدد هستیم، اما چهار پنج سال بی آنکه دیناری بپردازیم گذراندیم .

در باره روابط کشور قرض‌دار و کشور طلبکار مزخرف زیاد نوشته‌اند .اروپا به آمریکامقروض بود ،اما شما (امریکائیها) قدرتی بیش از پیش در اروپا نداشتید .

ناصر در باره مستشاران‌شوروی در مصر گفت : تاوقتی جنگ ادامه دارد ما به تکنیسین های روسی احتیاج خواهیم داشت.ما ازشوروی تقاضای تجهیزات فنی بیشتری کرده‌ایم و برای اداره آنها به تکنیسین های بیشتری احتیاج داریم .

ناصر در باره تقاضای خروج نیروی سازمان ملل در ۱۹۶۷ گفت : ما هرگز نخواستیم این نیروها از شرم‌الشیخ و نقاط دیگر بیرون بروند بلکه از «رفاه» تا الیات را خواستیم تخلیه کنند ،اما آنها همه جا را تخلیه کردند و مشکلی بوجود آوردند .

هفته‌ای یك نامه

ناصر گفت : ما در جنك شش روزه ۱۹۶۷ فهمیدیم که نباید از خود راضی باشیم و خیال کنیم همه چیز را بلدیم . اکنون ما احتیاج به آموختن داریم و روسها معلم‌ما هستند . دوره‌ای بود که من هرهفته یك‌نامه به برژنف مینوشتم زیرا سخت محتاج کمك‌وسلاح شورویها بودیم . ما کارشناسان روسی را برای پرواز دادن موشك های‌سام -۳ و هواپیمای میك لازم داشتیم ، زیرا خودمان طرز استفاده از این سلاح‌ها را بلد نبودیم .

اسرائیل در جنك ژوئن ۱۹۶۷ توانست رادار های ما را گمراه کند ، زیرا از سلاح های جدید «جنك الکترونیك» امریکا استفاده میکرد . آمریکائیها هم از این خوشحال شدند ،ماهم‌تقاضای کمك و تجهیزات از شورویها کردیم تا بتوانیم با آنها مقابله کنیم .

ناصر گفت : ما اکنون درسینا در موقعیت تعرضی از زمین و هوا هستیم و همین وضع پیش خواهد رفت و کسی چه میداند سرانجام چه خواهد شد .

ناصر گفت : پیشنهاد آمریکا به شوروی برای محدود کردن ارسال سلاح به خاورمیانه برای مصر غیر قابل قبول است زیرا این تلاشی برای حفظ‌وضع موجوداست و باعث خشنودی اسرائیل خواهد شد . اگر اسرائیل سرزمین های مارا تخلیه کند و مسئله آوارگان را حل کند ، ما همه سلاح هائی را که داریم به هرکس بخواهد میفروشیم .

ناصر گفت : دلیلی برای مقابله مستقیم آمریکا وشوروی درصورت بروز جنك همگانی نمی‌بینم . ما فقط زمین های خود را میخواهیم .

کمك عربستان به مصر و اردن و چریکها قطع میشود ؟

عربستان سعودی روابط اقتصادی خودرا باسوریه قطع کرد

بیروت - خبرگزاری فرانسه- یونایتدپرس - دولت عربستان سعودی روابط اقتصادی خود را با سوریه قطع کرد این تصمیم که بدنبال جلوگیری دولت سوریه از ترمیم لوله نفت «تاپلاین» اتخاذ گردیده به موسسات ترانزیتی که حمل کالا را بین لبنان وسوریه و اردن عراق و کویت و عربستان سعودی بعهده دارند اطلاع داده شده‌است .

دولت عربستان سعودی اعلام داشته است که‌از این‌پس ورود اتومبیل هاو کامیونهای سوریه به خاك آن کشور ممنوع است ورود کالاهای سوریه بعربستان‌سعودی نیز قدغن شده است .

لوله نفت عربستان سعودی چند روز قبل‌درجنوب‌سوریه بطوراتفاقی آسیب‌دید ودولت عربستان‌سعودی چندین بارازدولت‌سوریه‌درخواست کرد که اجازه دهد قسمت آسیب دیده لوله درخاك آن کشور ترمیم شود ولی دولت سوریه بدرخواست های عربستان سعودی پاسخ‌نداد.

وابسته مطبوعاتی عربستان سعودی در بیروت ضمن تایید این خبر گفت دولت متبوع وی بعلت رفتار خصمانه سوریه نسبت به عربستان سعودی روابط اقتصادی خودرا با دشمن قطع کرده است.

رادیو عربستان سعودی‌دربرنامه امروز خود مقامات سوریه را به ستیزه‌جوئی با دولت جده متهم کردو اعلام داشت که اگر دولت سوریه در تصمیم خود تجدیدنظر نکند عربستان سعودی باقدامات تلافی‌جویانه دیگری دست خواهد زد .

عمر سقاف وزیر امور خارجه عربستان سعودی که‌برای یك‌دیدار رسمی سه‌روزه وارد بیروت شده است به‌خبرنگاران گفت ما تصور می‌کنیم حادثه‌ای که‌منجر به‌خراب شدن لوله‌نفتی«تاپلاین» شده‌عمدی بوده وعقیده داریم که‌دولت‌سوریه بااین اقدام خود میخواهد درروابط بین کشور های‌عربی‌اختلالی بوجود آورده ومانع شود که ملت عرب در یك صف واحد به مبارزه علیه اسرائیل ادامه دهد .

روزنامه «البلاد» چاپ ریاض دراین باره نوشته است که هدف دولت سوریه‌آن است که عربستان سعودی راوادار کند کمك خودرا به‌سازمان های مقاومت فلسطین کاهش دهد. با ازکار افتادن این لوله‌نفتی روزانه درحدود۵۶۰ هزار دولار به‌عربستان سعودی وشرکت نفت تاپلاین خسارات وارد میشود.

عربستان سعودی در عین حال اخطار کردکه‌اگرسوریه همچنان از تعمیر لوله های نفتی عربستان سعودی در خاك خود جلوگیری کند ، ممکن است کمك نقدی خودرا به‌مصر واردن و چریك‌های عرب قطع کند .

قسمتی ازاین لوله که ازجنوب سوریه میگذرد هفته پیش براثر اصابت تیغه بولدوزر قطع شدو سوریه‌به کمپانی«تاپ‌لاین»امریکائی که‌صاحب این لوله‌نفتی است‌گفته است تعمیرآن کاری خطرناك‌است.

این لوله روزی پانصد هزار چلیك نفت‌از عربستان سعودی به دریای مدیترانه میرساند .

مراسم بیست و دومین سال تاسیس اسرائیل

تل‌اویو- خبرگزاری فرانسه - دیروز بیست و دومین سالگرد تاسیس دولت اسرائیل مراسمی در سراسر این کشور برگزار شد ولی بعلت کمبود بودجه دولت در شهرداریها وادامه جنك در منطقه عربی خاورمیانه جشن های امسال بسیار محدود بود و هیچگونه رژه وسان نظامی صورت نگرفت تنها دسته های جوانان در خیابانهای اورشلیم رژه رفتند .ولی در این مراسم اسرائیلی ها توانستند شش ناوچه اژدرافکن این کشور راکه بموشك های‌ساخت اسرائیل مجهز بودند تماشا کنند و بعد از ظهر دیروز ۹۰هواپیمای اسرائیلی‌برفراز شهرهای تل‌اویو- حیفا- پرواز کردند در این رژه ۲۷ هواپیمای فانتوم و ۴۸ هواپیمای «اسکای - هاوك» شرکت داشتند ولی از هواپیما های میراژ ساخت فرانسه اثری دیده نمی شد .

آگهی احضار

بدینوسیله باطلاع آقایان علی عقیلی فتح‌اله نیرومند راد وناصر عدیلی کارمندان منتظر خدمت هواپیمائی کل کشوری که‌آدرس مذکور در پرونده استخدامی‌خود را تغییر داده و فعلامجهول‌المکان هستند میرساند که از تاریخ انتشار این آگهی ظرف مدت‌دو ماه جهت روشن‌شدن‌وضع‌خدمتی خود به اداره کارگزینی‌هواپیمائی کل کشوری مراجعه نمایند در غیر اینصورت طبق ماده ۶۵قانون استخدام‌کشوری مصوب۳۱ر۳ر۴۵ باآنان رفتار خواهد شد .

الف ۱۴۷۹

هواپیمائی کل کشوری

۱_۳ آ_۸۷۶۴

اطلاعات

دختران و پسران

روزهای یکشنبه

منتشر می‌شود

جمیله

در فیلم موفق

نامادری

مخالفت با آزادی روابط جنسی در ملاء عام

استکهلم -سوئد ، که هم اکنون آزادانه ترین قوانین امور جنسی‌رادر جهان‌دارد ، روابط جنسی در ملاء عام را بزود ی‌آزاد خواهد کرد،مگر آنکه اعضاءمحافظه کارپارلمان لایحه دولت رادر این باره‌رد کنند .

با قانون جدیدافرادمیتوانند در پلاژها ،پارك ها و حتی خیابانها به اعمال جنسی بپردازند ، مگراینکه منظره برای‌تماشاگران‌ناراحت کننده باشد .

دولت قصد دارد نشرمطالب جنسی‌رادرروزنامه‌هاوتلویزیون آزادتر کند اما مخالفان‌می - گویند : پس‌از آنکه‌در های صورقبیحه در تلویزیون و مطبوعات بازشد اخلاق‌عمومی فاسد می گردد.

سامی‌دیویس ازدواج کرد

هالیوود «سامی‌دیویس» آواز خوان سیاه پوست امریکائی با خانم «گور»رقاصه کاباره‌اش ازدواج کرد . این سومین ازدواج سامی‌دیویس ۴۴ساله است . عروس۲۵ساله وسیاهپوست است .زن‌وشوهر درسال ۱۹۶۴با هم آشنا شده بودند .

ازدواج قبلی سامی‌دیویس با ستاره زیبای‌سوئدی«می‌بریت» در ۱۹۶۰ هالیوود را به لرزه درآورد .اما آندو در ۱۹۶۸از هم‌جدا شدند و دختر ۹ساله آنهارا می‌بریت نگهمیدارد .

ستاره ضد جنك هولیوود دستگیر شد

تکزاس - جین‌فوندا ، ستاره سینما ، امروز درحالی که لباس آبی کار پوشیده و دکمه های جلویش باز بود، درحال پخش اعلامیه ضد جنك در پادگان «فوت‌هود» توسط دژبان دستگیر شد .

جین فوندا میخواست وارد پادگان شود که او را نگاهداشتند . او گفت میخواهد برود و بین افراد ذخیره اعلامیه پخش کند . گفتند . این کار غیرقانونی است . جین‌فوندا گفت :شما بعد میتوانید مرا بازداشت کنید و من هم کار شما را غیرقانونی میدانم .

درحدود ۱۵۰ نفر خبرنگار دور جین‌فوندا جمع‌شده بودند . دو سرباز اعلامیه های او را گرفتند ، افسر نگهبان هم او را بجرم پخش اعلامیه توقیف کرد .

همسر و فرزندان تئودوراکیس از یونان فرار کردند

آتن - دیروزرژیم سرهنگان‌یونان ومخالفان‌تبعیدی آن هردو خوشحال بودند .

دولت اعلام کرد ضربه سختی بر حزب کمونیست یونان وارد آورده و سه تن از رهبران برجسته آنها را توقیف کرده است .

مخالفان دولت اعلام کردند که توانسته‌اند همسر و دو فرزند «تئودوراکیس» آهنگساز معروف یونانی را از یونان بطور مخفی خارج کنند .

سه رهبر کمونیست که با نام های مستعار زندگی میکردند و توقیف شدند ، معاونان «کولیانیس» رهبر کل حزب کمونیست یونان هستند .

این سه تن پس از جنك های داخلی سال ۱۳۴۹ از یونان خارج شده بودند ولی اخیرا با اسناد جعلی به یونان بازگشتند .

رژیم یونان درباره‌فرار همسرو فرزندان «تئودوراکیس» اظهارنظری نکرده است . دوزن ویك مرد فرانسوی ترتیب خروج آنها را از یونان داده‌اند . خود «تئودوراکیس» پس‌از ۳۰ ماه گذراندن در زندان اخیرا آزاد شد و به پاریس رفت .

منابع مطلع میگویند دونفر از توقیف شدگان یونان کمونیست نبوده ، بلکه اعضاء حزب دمکرات متحدبودند که پس از کودتای سرهنگان غیرقانونی شده است .

زنان کورنازطلب پارلمان رابستند

اتاوا - زنانی که‌خواستار آزادشدن قانون سقط جنین وکورتاژ هستند با تظاهرات خود مجلس عوام کانادا را بستند .

رئیس مجلس گفت : چون محافظان مجلس قادر نبودند نظم‌را حفظ کنند جلسه‌تعطیل شد وبه محض اینکه بتوان زنان کورتاژ طلب‌راتحت کنترل درآورد جلسه‌دوباره تشکیل خواهد شد .

تلویزیون

بلر

جام جهان نما

آگهی استخدام

یکی از سازمانهای بزرك برای تصدی‌سمت حسابداری کل خود درتهران احتیاج به فردی‌که دارای مدرك فوق لیسانس در حسابداری بوده وعلاوه برتجربه درحسابداری مالی‌وصنعتی‌سابقه کار در سمتهای مسئول داشته باشد دارد .

شخصی که باین سمت منصوب خواهدشدبرامور حسابداری سازمان در مرکز وچندین واحد در شهرستانها نظارت داشته واز حقوق و مزایا و شرائط کار استثنائی‌برخوردار خواهد بود .

متقاضیان واجدشرایط میتوانندمشخصات خودرا بشرح زیر به صندوق پستی ۱۶۰۵-۱۴ تهران ارسال دارند تاجهت انجام مصاحبه‌ازآنان دعوت بعمل آید .

الف - نام ونام خانوادگی- سال تولد - وضعیت نظام وظیفه - نشانی‌کامل‌وشماره‌تلفن.

ب - خلاصه تحصیلات وسابقه کار باذکر سمتهای مسئول‌که داشته یا دارند .

میراث صنعت کاشی‌سازی ایران

تهران به‌سرویس اتوماتیک اتومبیل مجهز شد

دراتوسرویس سریع(نیو کارواش) اتومبیل شما در۵دقیقه روشوئی و پولیش میشود .

سرویس کامل در نیم ساعت با دستگاههای تمام‌اتوماتیك

نیو کارواش همه‌روزه از ساعت ۷ونیم‌صبح تا ۷ بعدازظهر و روزهای تعطیل از ۸صبح تایك بعدازظهر دایر است .

آدرس :خیابان شاه‌عباس‌کبیر بین تخت‌طاوس و جاده نظامی عباس‌آباد .

۱_۲ آ_۸۴۲۸

مدل

فیگارو

مخصوص

تابستان

صندل فیگارو ۹۴۲

ازشماره ۹ بچگانه تا ۱۱ مردانه

۱۶۰ ریال تا ۲۶۰ ریال

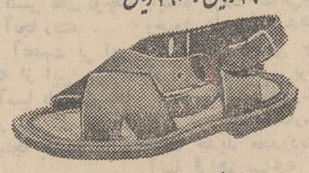

صندل فیگارو ۸۹۲

ازشماره ۹ بچگانه تا ۱۱ مردانه

۱۶۰ ریال تا ۲۶۰ ریال

صندل فیگارو ۸۱۹

ازشماره ۹ بچگانه تا ۱۱ مردانه

۱۸۰ ریال تا ۲۸۰ ریال

صندل فیگارو ۸۲۹

ازشماره ۹ بچگانه تا ۱۱ مردانه

۱۸۰ ریال تا ۲۸۰ ریال

کفش ملی درخدمت ملت ایران

MELLI SHOE

ازفرداصبح درسینماهای

اونیورسال - اروپا - میامی

آسیا - تیسفون - ایران - ساینا - توسکا - مارلیک

مونت کارلو - و.. آستارا (تجریش) - وسیلوانا (میدان‌ژاله)

ایرج قادری . گرشا . آذرحکمت شعار . آرزو در فیلم

آژیر خطر

باشرکت :

هاندانا . عباسی . سیامک کلانتر

وهنرمندان خردسال امیدزند ومجیدفریدفر

کارگردان : میرصمدزاده

فیلمبردار : قاسمی وند

برای خرید ونصب انواع درب‌های‌شیشه‌ای ساختمانها و تعویض شیشه شکسته اتومبیلهای مختلف به فروشگاههای شرکت سهامی شیشه‌های ایمنی ایران مراجعه فرمائید تاسریعتر ، ارزانتر ، مطمئن ترانجام پذیرد

فروشگاه مرکزی : خیابان مخصوص‌شماره ۴۹- ۵۱ تلفن۹۵۵۱۱۴- فروشگاه‌شماره ۲ خیابان تهران‌نو شماره ۵۶۷- ۵۶۵ تلفن ۷۹۰۱۳۷

اخراج ایرانیها از زنگبار بخاطر چهاردختر بود

رادیو لندن شب گذشته گزارشی نقل از روزنامه گاردین چاپ‌لندن پیرامون اخراج عده‌ای ازایرانیان مقیم زنگبار پخش کرد .

رادیو لندن گفت :

«مخبرروزنامه گاردین گزارشی‌از زنگبارفرستاده که‌امروز صبح‌دراین روزنامه درج شده‌و مینویسدتعداد کل افرادی که‌قراراست ازجزیره زنگبار خارج گردند حدود یازده نفر می‌باشند اگرچه دولت زنگبار ادعا میکند این افراد قوانین‌مربوط بروابط‌زناشوئی رازیرپا گذارده‌اند دلیل اصلی اتهام‌آنها کاملا روشن نیست .

قضیه از اینجا شروع میشود : دوهفته پیش دولت ملی زنگبار به یازده نفر ایرانی‌الاصل دستور داد که درظرف چهل‌و هشت ساعت‌از کشور خارج شوند . این ایرانیان که‌اغلب چندوقتی است در آنجا زندگی میکردند از دستور دولت سرپیچی کردند و اجازه خواستند که خانواده های خود را همراه ببرند دولت‌آنها رابزندان انداخت دیروز حاکم جزیره اعلام کرد که یازده نفر مزبور باخانواده‌هایشان از کشور اخراج خواهند شد .

یکی‌از روزنامه‌های‌محلی‌جزیره زنگبار نامه‌ای از یکی ازایرانیان چاپ کرده که در آنها گفته می‌شود دلیل مخالفت حاکم جزیره اینست که او از دختر یکی از ایرانیان خواستگاری کرده و آن ایرانی خواستگاری اورا رد کرده زیرا شیخ یك‌زن دیگر دارد و بیش‌از شصت سال دارد.»

***

*** اقدامات وزارت خارجه**

وزارت خارجه ایران امروزبدنبال دریافت خبرمربوط به‌اخراج‌عده‌ای از ساکنان ایرانی‌الاصل «زنگبار» واقع در ساحل شرقی قاره‌افریقا اقدامات فوری برای رسیدگی به مسئله فوق را اتخاذ کرد و به نماینده دائم‌ایران در سازمان‌ملل و نمایندگی های سیاسی ایران‌در لندن و کشور های آفریقائی‌دستور داداز طریق دیپلماسی‌هرچه زودتر جریان واقعه را تحقیق و به‌تهران گزارش دهد .

ایران در جنوب آفریقادارای نمایندگی سیاسی نیست وبهمین جهت اقدامات از طرق سیاسی در سازمان ملل ولندن بهتر وزودتر به‌نتیجه میرسد .

مقامات وزارت خارجه از ابراز هرگونه اظهارنظر درباره گزارش خبرنگار روزنامه گاردین در مورد اخراج عده‌ای از ساکنان ایرانی‌الاصل زنگبارتاوصول‌نتایج‌تحقیقات خودداری کردند .

*** در زنگبار**

درسال ۱۳٤٦ منصورتاراجی از طرف موسسه اطلاعات برای تهیه یك سلسله رپرتاژ از کشورهای آفریقائی باین قاره سفر نمود واز تانزانیا (تانگانیکاوزنگبار) دیدن کرد. بدنبال حوادث‌هفته اخیر از ایشان خواسته شد مشاهدات‌خود را از زنگبار بنویسد .

از : منصور تاراجی

منصور تاراجی نوشته است : جزیره افسانه‌ای زنگبارفرنهامرکز اشاعه فرهنك و تمدن ایرانی بوده و امروز دژ شیعیان اثنی‌عشری در قاره سیاه است .

این جزیره در کمتر از یکصد کیلو متری سواحل افریقای شرقی و تفرجگاه مردم تانگانیکا است .

ساکنین این جزیره دور افتاده از نسل ایرانیان بویژه شیرازی هائی هستند که برای کسب و تجارت با قایق‌و کشتی های کوچك فرون گذشته به آنجا رفتند .

این نام را از آنجهت بر این جزیره نهادند که از این جزیره زنگیان را بسوی‌آسیا بارکشتی ها میکردند و زنگبار یعنی مرکز بار زنگیان ، از همینجا نامیده شده است .

زنگبار سالها مستعمره‌انگلستان بود . پس از استقلال درسال ۱۹٦٤ شیرازیها (افروشیرازی) شوریده و بحکومت اعراب پایان دادند و سلطان جمشید حاکم جزیره فرار کرد .

هرج و مرج درزنگبار موجب‌آن گردید که رهبران جدید زنگبار باتانگانیکا متحد شده‌وفدراسیونی از دو کشور دارای یك رئیس جمهور مسیحی «ژولیوس سیزره» ودومعاون‌ریاست‌جمهوری (مسلمان) بوجود آوردند . از آنزمان نام تانزانیا بردو کشور متحد تانگانیکا و زنگبار اطلاق گردید .

در سال ۱۳٤٦ من ضمن دیدار از کشور های افریقائی ازتانگانیکا و زنگبار دیدن کردم .

در همان زمان به‌مشکلات‌زیادی که شیعیان زنگبار باآن روبرو هستند آشنا شدم . دولت‌تانزانیا در صدد سوسیالیستی کردن‌زنگبار برآمده بود و همین امر نگرانی شدید کسبه و بازرگانان زنگبار را که اکثرا شیعه میباشندبوجود آورده بود .

دولت زنگبار مقررات بسیار خشنی رادرمورد مناسبات‌خانوادگی و اجتماعی مردم زنگبار بمورد اجرا میگذاشت که بسیار خشن بود. مثلا هر دختر شیعه را که‌هرکسی خواستگاری میکرد میبایستی دختر بعقد او درآید در غیر اینصورت تمام دارائی والدین او مصادره میگردید .

روزنامه گاردین نوشته است : یکی از شیوخ زنگبار از یك زن شیعه ایرانی الاصل خواستگاری کرده بود و چون آن دختر خواستگاریش را رد کرده بود دولت زنگبار به یازده‌تن از خانواده او دستور داد فورا خاك زنگبار را ترك کنند .

نگرانی از آینده

دولت زنگبار از سه سال قبل دیدار از زنگبار را برای خارجیان خصوصا ایرانیان ممنوع نمود و من با همکاری شیعیان دارالسلام‌شبانه و بطور مخفیانه از زنگبار دیدن کردم . ایرانیان‌مقیم‌زنگبار بمحض آنکه از حضور من آگاه شدند دور من جمع شده و شکایات‌خود را از رفتار نادرست مقامات محلی مطرح کردند . همانطور که‌گفته شد بزرگترین‌ناراحتی آنهامقررات خاص اجتماعی بود که دولت‌جدید خصوصا در مورد ازدواج های اجباری وضع کرده بود . وحشت‌و نگرانی از آینده زنگبار در چهره مسلمانان دارالسلام هویدا بود . مسلمانان زنگبار در وضع‌وشرایط بسیار سختی به سرمیبرند واکثرا در صدد ترك جزیره بودند .

در زنگبار توفیق دیدار ازآقای سیدعلی اکبر شوشتری بزرك شیعیان فارسی زبان زنگبار و آقای سیدعلی رضوی رهبرشیعیان تانگانیکا و زنگبار دست داد .

او از من طلب کرد که باید اقداماتی جهت حفظ سنن‌وفرهنك فارسی در زنگبار و خصوصامنافع ایرانیان زنگبار بعمل آید .

چهره شهر زنگبار انسان‌رابه یاد شیراز قرن هشتم ونیم‌هجری میاندازد . عربها و زنان ومردان شیرازی‌الاصل با چهره های گندم‌گون و چشمان درشت خود را در چادرهای سیاه پنهان کرده بود واکثرا مقنعه‌پوش‌اند .

ساختمان ها بادر و پنجره‌های منبت‌کاری و شیشه های رنگین، درهای کلون‌دار معماری مشرق زمین را در اعصار کهن درخاطره انسان زنده میکند . روی درها «گل‌میخ» نصب شده و سردر خانه‌ها کاملا شبیه خانه های محلات قدیمی تهران است .

هوای زنگبار گرم و مرطوب و معذلك بخوبی قابل تحمل‌است تنها ساختمانهای جدید چندطبقه بناشده دارای کولر است . بقیه که تك‌وتوك در بعضی خیابان‌ها خانه‌ها زیرزمین‌های بزرك دارد.

بعضی خیابانها بقدری‌تنك‌است که اتومبیل بزحمت از آن هاعبور میکند . کوچه وپس کوچه‌هائی نظیر محله عربها در همه‌جا پراکنده است .

در گوشه وکنار سماور های بزرك حلبی دیده میشود که‌چای دارچین دراختیار رهگذران‌ومغازه داران میگذارد . چای دارچین‌در لیوان‌های ترکی درست همانطور که هنوز در خیابان سیروس و میدان اعدام شهر تهران دیده میشود .

درشگه و گاریهای کوچك‌دو وسیله مهم حمل و نقل و ایاب‌و ذهاب مردم زنگبار است . حمام بسبك حمام‌های قدیم شهرتهران در هر خیابانی دیده میشود .

چینی‌ها در زنگبار

اگر هنوز میخواهید «چاله‌حوض» به‌بینید باید به‌حمام های زنگبار بروید .

«کرومه» معاون مسلمان‌رئیس جمهور تانزانیا که امور زنگباررا عهده‌دار بود رژیمی از نوع سوسیالیست چینی در زنگبار برقرار نمود . تمام خیابان های اصلی زنگبار بنام رهبران چین کمونیست و خصوصا مائوتسه - تونك است .

در اکثر خیابان های زنگبار عکس‌های مائوتسه‌تونك به در و دیوار نصب‌شده‌است ، درجزیره سیصد هزار نفری زنگبار یك پایگاه بزرك نظامی‌چین کمونیست وجود دارد و صدها تن از کارشناسان نظامی چین کمونیست در زنگبار بسرمی‌برند .

در زنگبار مدارس شیعیان بیش از سایر مدارس است و دولت جدید محدودیتهائی برای آنها فراهم ساخته است . در مدارس شیعیان فرهنك و ادب فارسی تدریس میگردید و ایرانیان در خانواده های خود فارسی را بالهجه حرف میزدند بهمین جهت هنوز زبان فارسی‌در زنگبار فراموش نشده است .

زبان اصلی مردم تانزانیا (تانگانیکا و زنگبار) سواحلی است که لغات فارسی و عرب در آن زیاد وجود دارد .

بهنگام اقامت در زنگباریکی از ایرانیان بمن گفت یکی از اقدامات زنگبار که بیش‌ازهرچیز جامعه شیعه فارسی‌زبان‌راناراحت ساخته تصمیمی است که اخیرا در مورد ازدواج اتخاذ گردیده است بدین معنی که هرکس از هر مذهب طالب ازدواج با هر دختری که بود باید آن دختربه عقد او درآید . آنها میخواهند بدین ترتیب مارا در بقیه گروه هاحل کنند . برای ما خیلی دردناك است که دخترانمان را بدون رضایتشان دراختیاردیگران قرار دهیم بومیان جزیره اکثرا در جستجوی دختران وجیه‌هستند وتادختری زیبا دیدند دست اورا گرفته بخانه خود می‌برند.بهمین جهت دختران ما کمتر از خانه بیرون می‌آیند . »

آقای رضوی رهبر شیعیان زنگبار ضمن گفتگو با منصور تاراجی فرستاده مخصوص‌موسسه اطلاعات ۲

در زنگبار بازارهائی شبیه‌بازار های شهر تهران دیده میشود .

چهار دختر

«گاردین» چاپ لندن در شماره امروز خود در باره اخراج خانواده های ایرانی مقم زنگبار ضمن‌اشاره به چگونگی آغازماجرا وقوانین ازدواج در این کشور مینویسد : علت این اقدام‌دولت‌زنگباردرنامه‌هائی که‌درروزنامه استاندارد،چاپ‌زنگبار انتشار یافته روشن گردیده است.

بنابگزارش روزنامه استاندارد شیخ کاروم حاکم زنگبار که دست کم سه زن در عقد نکاح خود دارد واز طرفی ٦۰ سال از عمرش می‌گذرد از چهاردختر خانواده‌های ایرانی خواسته بود که بازدواج با وی موافقت کنند و هنگامیکه دختران از ازدواج با حکمران سالخورده سرباز زدند ۱۰ مرد متعلق به خانواده های ایرانی مقیم زنگبار « مهاجران اخراجی» اعلام شدند. بدترین جنبه قضیه اینست که زنان و دختران و مردان اخراجی از طرف حکومت زنگبار بزوروادار شده بودند که در زنگبار اقامت کنند و همراه شوهران و پدران خود خاك اینکشور را ترك نکنندو بدین علت‌بود که مردان‌از اجرای دستور حکومت مبنی برترك خاك زنگبار خودداری ورزیدند .

بدنبال اقدام دولت زنگبار دایر براخراج خانواده های ایرانی مقیم زنگبار اکنون بیم آن میرود که این اقدام‌به‌بروز ماجراهای‌غم‌انگیز از قبیل خودکشی دختران جوان ایرانی و آسیائی برای احتراز از ازدواج با افریقائیان بیانجامد .

دنباله اخبار خارجه

اسرائیل از زمین و هوا به‌لبنان حمله برد

تل‌اویو - خبرگزاری فرانسه : قبل‌از ظهر امروز واحدهای‌زره‌پوش ارتش‌اسرائیل‌با یك حمله ناگهانی از خط آتش‌بس لبنان‌و اسرائیل گذشته وارد خاك لبنان شدند .

سخنگوی نظامی‌اسرائیل گفت که‌در این حمله جت‌های جنگنده‌اسرائیل ازواحدهای زره‌پوش پشتیبانی‌می - کند .وی افزود که‌نبردهای‌شدیدی بین نیروهای دو طرف در دامنه کوههای «هرمون» در جریان است.

این بزرگترین وپردامنه‌ترین عملیاتی است که نیرو های‌اسرائیل پس‌از پایان جنك شش روزه ژوئن در جبهه شرق به آن دست‌زده‌اند .

هدف‌واحد های زره‌پوش‌اسرائیل منهدم ساختن پایگاه کماندو های الفتح و تصرف وذخایر اسلحه و مهمات آنها است .

سخنگوی ارتش اسرائیل گفت که نبرد تا طرف های عصر ادامه خواهد داشت و هنگام غروب واحد های زره‌پوش به پایگاه خود باز می‌گردند .

گزارشهای رسیده از بیروت حاکی‌است که‌جنهای‌جنگی‌اسرائیل به شدت مناطق مرزی را زیر آتش گرفته اند .

رادیو بیروت پس از پخش خبر حمله واحد های زره‌پوش اسرائیل به مناطق‌مرزی گزارش داد که هیئت وزیران برای رسیدگی به تحولات اوضاع به تشکیل یك جلسه فوق‌العاده دعوت شده‌است.

خبرنگاران جنگی اسرائیل از صحنه عملیات گزارش میدهند که بدنبال حمله هواپیماهای جنگنده و انفجار گلوله‌های توپ ستونهای‌دود بشکل قارچ بهوا بلند می‌شود و حرکت زره‌پوش ها براثر وضع زمین‌پدشواری انجام می‌شود .کلیه راههائی که به مناطق جنوبی‌منتهی می‌شود بروی وسائل نقلیه‌غیر نظامی بسته شده است .

حمله واحد های زره‌پوش اسرائیل بدنبال عملیات خرابکارانه‌ای‌است که طی چند روز اخیر توسط‌کماندو های فلسطینی در مرز های لبنان علیه مواضع نظامی و دهکده های اسرائیل صورت گرفته است .

باوجود اخطار های مکرر گلدامایر وژنرال‌موشه‌دایان کماندو های‌الفتح درروزهای اخیر پیوسته دهکده‌های اسرائیلی‌را با راکت های«کاتیوشا» ساخت شوروی زیر آتش‌میگرفتند.

منهدم ساختن پایگاه کماندو های الفتح و تصرف وذخایر اسلحه و مهمات آنها است .

طوفان عظیم آمریکا عده زیادی را کشت

آماریلو- تکزاس- رویتر - براثر گردباد عظیمی که امروز در شهر لوبوك واقع در ایالت‌تکزاس امریکا حادث شدعده زیادی کشته شدند و پلیس منطقه اعلام داشت که بعلت شدت وزش باد و طوفان ساختمانهای بزرك فروریخته و زیانهای سنگین وارد آمده است.

پلیس گزارش داد که گردباد و طوفان شدید در شهر ۱٦۰هزار نفری «لوبوك» وزیدن گرفت و شدت آن بحدی بود که سالن شهرداری شهرو اداره پلیس‌بکلی منهدم گردید .

گزارش های اولیه که از زیانهای وسیع جانی و مالی‌گردباد عظیم رسیده حاکی است که‌شدت وزش باد کلیه خطوط ارتباطی شهر را خراب کرده و ارتباط شهر را باخارج بکلی قطع کرده است .

یکی از مسافرین هتل آمریکا در اطاقش خودکشی کرد

مرد ٤۸ ساله‌ای که دو روز قبل از کرمانشاه‌به‌تهران آمده بود در یکی از اطاق های هتل امریکا بطور مشکوکی درگذشت

بعد از ظهر دیروز یکی از مستخدمین هتل آمریکا متوجه‌شد مردی بنام محمدتقی زاده گاوکانی که دو روز قبل‌در هتل اقامت کرده بود از اطاقش خارج نشده است .

مستخدم هتل برای اطلاع از حال محمد تقی از پنجره اطاق به داخل نگاه کرد ومتوجه شدمحمد تقی در حالیکه یك مجله دردست دارد روی صندلی خشك شده‌است او جریان رابمامورین پلیس‌اطلاع داد و چند لحظه بعد بازپرس دادسرای تهران و ماموران‌انتظامی بمحل آمدندوقتی‌مامورین وبازپرس وارد اطاق‌شدند دریافتند که‌محمد- تقی مرده است .

در بازرسی که از جیب محمد تقی بعمل آمد ، نامه‌ای پیدا شد که محمد در آن به دادستان‌تهران نوشته است که براثر پاره‌ای اختلافات که بایکی از بستگانم داشتم دست بخودکشی زدم و هیچکس مرا بقتل نرسانیده‌است.

توضیح درباره خبر جلسه امتحانات

در باره خبری که در شماره دیروز در مورد زدو خورد درجلسه امتحانات متفرقه شهرستان مسجد سلیمان درج شده‌بود ، بدینوسیله این خبر تصحیح میشود وجریان ازاین قرار بوده است که یکی از شرکت کنندگان در امتحانات متفرقه مقررات لازم را مراعات نکرده بود و از طرف مدیر کل آموزش و پرورش خوزستان بوی تذکر داده شده که مقررات را رعایت کند .

لایحه توسعه شبکه های تلویزیون مطرح گردید

هنگام صحبت نمایندگان چند بار برق مجلس‌خاموش شد .

مجلس شورای ملی امروز جلسه علنی داشت‌ریاست این جلسه‌باآقای عبداله ریاضی بود .

کنفرانس ازمیر

در آغاز جلسه امروز ، آقای عبدالوهاب عشرت نماینده جیرفت از بازگشت شاهنشاه آریامهر از سفر ترکیه یاد کردوگفت کنفرانس‌ازمیر از افکار عالی انسانی شاهنشاه آریامهر بهره وافی گرفت .

سال تعاون

آقای حسن مریدی‌نماینده‌شاه‌آباد طی سخنانی گفت شاهنشاه آریامهر بموجب فرمانی سال ۱۳٤٦ را سال تعاون نامیدند و مقرر فرمودندبمنظور اصول تعاونی و تعمیم اصول آن در سراسر کشور قوانین متناسب با اوضاع اجتماعی ایران تهیه وموجبات پیشرفت و حمایت از فعالیتهای‌تعاونی فراهم گردد .

ناطق اقدامات سازمان مرکزی تعاون کشور را تشریح کرد و ازآن قدردانی نمود .

خیر مقدم

آقای‌هلاکو رامبد لیدر فراکسیون پارلمانی حزب مردم و نماینده‌طوالش از سوی اعضای حزب مردم بازگشت شاهنشاه آریامهر از سفر ترکیه را خیرمقدم گفت وطی‌سخنانی کنفرانس ازمیر را موفقیت آمیز دانست .

آقای رامبد درپایان سخنان خود ضمن اشاره‌به‌بشردوستی‌و صلح طلبی رهبر مملکت درباره پیشنهاد تشکیل لژیون خدمتگزاران بشر صحبت کرد .

لایحه تلویزیون

دراینموقع مجلس وارد دستور شد و لایحه توسعه شبکه‌های تلویزیونی در شهرستان‌ها برای شور اول مطرح گردید .

آقای داود امینی نماینده‌اردبیل و عضو فراکسیون پارلمانی حزب مردم در مخالفت با لایحه ازبرنامه های تلویزیون انتقاد کردو درباره برنامه‌های‌تلویزیون بتفصیل‌صحبت نمودکه آقای دکتر رهنوردی بین‌الاثنین بوی پاسخ داد . سپس آقای فرهادپور نیز درباره برنامه های تلویزیون صحبت کرد و انتقاداتی نمود .

برق خاموش شد

برق تالار جلسه علنی در این موقع خاموش شدولی پس‌از چند ثانیه مجددا سوسوزنان روشن گردید و لوستر ها و چهل‌چراغ ها مثل شمع روشنی میداد .بلند- گوی مجلس هم‌از کار افتاد .

آقای فرهادپورهمچنان‌به‌صحبت خود ادامه میداد .

مدرسی : آقا صبر کنید تا بنگاه برق بوظیفه‌اش عمل کند فرهادپور :اگربرق وزارت آب وبرق ضعیف است صدای اقلیت مجلس قوی است مابا صرف‌انرژی همیشه نیروی برق‌راتامین میکنیم! (خنده نمایندگان) .

کار میکنند

آقای دکتررهنوردی‌ازتلویزیون ملی طی سخنانی دفاع کرد و گفت اکنون گروهی از جوانان‌تحصیل- کرده‌کادر فعال‌تلویزیون‌راتشکیل میدهند وباعلاقمندی به‌وظیفه‌ای‌که دارند عمل میکنند . بوسیله‌همین دستگاه ما آخرین اخبار را می - شنویم .

بودجه آب‌و برق

آقای رامبد پشت تریبون قرار گرفت درحالیکه بواسطه خاموشی برق بلندگوها و میکرفون از کار افتاد. او هنگامی که پشت‌تریبون قرار گرفت گفت دراینجا می‌بینم که‌برق مجلس خاموش میشود . مسئولیت این خاموشی نه‌بمن که ۸ عضو حزب‌اقلیت‌هستم مربوط‌است نه‌به‌آقای دکتر مهدوی.ولی بودجه وزارت آب‌و برق را من و شما و موکلین ما تامین میکنند .

وزارت آب‌وبرق با هدر دادن بودجه‌ای بیش‌ازبودجه وزارت‌جنك درانجام وظیفه اینچنین است و اینست برق تهران ...

(درهمین موقع‌برق‌مجلس‌روشن شدو نمایندگان بشدت‌خندیدند).

رئیس : آقای رامبد من چون مهندس برق هستم باید بگویم که این خاموشی از اتصال سیمهای داخلی بوده است .

رامبد : پس از کارپردازان مجلس تشکر میکنم !

(خنده نمایندگان) .

آقای رامبد درمورد برنامه های تلویزیون گفت‌برنامه‌های‌تلویزیون کشور ما نباید تابع سیاست سرمایه‌داری تلویزیونهای‌امریکائی باشد ونه از دیگرتلویزیونها‌الهام بگیرد . ما تلویزیون‌را ملی کردیم برای‌اینکه‌آنرا از جنبه تجارتی خارج کنیم .

آقای رامبد خطاب به آقای‌قوام صدری معاون پارلمانی وزارت‌دارائی گفت‌من‌نمی‌دانستم جنابعالی تغییر سمت‌داده‌اید که با حضور معاون پارلمانی وزارت اطلاعات ازاین‌لایحه دفاع‌می کنید :

(خنده نمایندگان)

تصویب شد

پس‌از بحث‌و بررسی بسیارلایحه توسعه شبکه های تلویزیونی در شهرستانها با پیشنهاد های رسیده ازطرف نمایندگان برای‌بررسی‌شور دوم‌به کمیسیون فرستاده شد .

در جلسه‌امروز لایحه‌ایمنی‌راهها وراه‌آهن‌نیزموردبررسی‌قرار گرفت.

انعکاس نطق سناتور مسعودی و مسئله بحرین در خبرگزاریهای خارجی

تهران - آسوشیتد پرس - سناتور عباس مسعودی نایب رئیس سنای ایران و مدیر موسسه اطلاعات دیشب طی نطقی درحضور جمعی از سیاستمداران و صاحبان صنایع ایران گفت ایران در هیچ شرایطی اجازه نمیدهد که پس از خروج نیرو های انگلیسی از خلیج فارس‌استعمار باین منطقه‌بازگردد.

سناتور مسعودی که در کلوب روتاری تهران سخن میگفت افزود که در آینده کلیه بار حفظ و حراست منطقه‌خلیج فارس راایران بدوش میگیرد و بهمین دلیل ما ناگزیریم نیرو های‌زمینی ، دریائی و هوائی خود را دراین منطقه کاملا تقویت کنیم .

سناتور مسعودی گفت کلیه دانست شیخ‌نشین های خلیج فارس برای حفظ خود به ایران چشم امید دوخته‌اند و دولت ایران نیز به پیروی از منویات شاهنشاه آماده دفاع ازاین منطقه و جلوگیری از نفوذ استعمار خارجی اعم ازاستعمار امریکائی ، روسی و یا هر نوع استعمار دیگر میباشد .

سناتور مسعودی که اخیرا از شیخ نشین های خلیج فارس دیدن نموده ضمن اظهارات‌خوداز گزارش گیچیاردی نماینده سازمان‌ملل در مورد بحرین حمایت کرده آنرا بیطرفانه‌خواندوحل مسئله بحرین‌را سرآغاز فصل نوینی در توسعه روابط دوستانه و اقتصادی ایران با شیخ‌نشین های خلیج فارس

تیم تاج در بزرگترین مسابقه اتومبیلرانی

بقیه‌از صفحه آخر

مسابقه خارج شد .این گروه‌هرسه شیمیست بودند .

پیکان شماره ٤ تنها اتومبیلی بود که بسرنشینی یك زن (خانم مریخ پزشگیان) به خط پایان مسابقه رسید .

نکته دیگر قابل توجه شرکت آقای ناصر ربیعی با پای شکسته در این مسابقه بود که به خط‌پایان مسابقه رسید ولی بعلت پیاده کردن ۲ همراه خود در مسیر مسابقه از جدول مسابقه خارج شد .

در این مسابقه برای اولین‌بار اکثریت با شرکت کنندگان‌ایرانی بود و فقط دو خارجی بنام های (لرد)و (اترجز) در اتومبیل‌مختلف شرکت داشتند .

نتایج گروهی :

گروه ۱ :

مینی‌موریس ۱۰۰۰ (با ۱٦۹پوئن منفی) بسرنشینی کامران برهمن- آبکار و احمد شهین‌نوری

گروه ۳ :

فیات ۱۲٤ با ۱۷۰ پوئن منفی بسرنشینی یگانه - اخوان وسرابی.

گروه ٤:

پیکان شماره ۳ با ۲۰ پوئن منفی بسرنشینی سرکیسیان ، هواکمیان ، جبرائیلی

گروه ۵:

مرسدس بنز (اس) - ۲۳۰ با ۱۵۱ پوئن منفی بسرنشینی جلالی، کاشانی (لرد)

نتایج کلی مسابقه :

اول : پیکان شماره ۳ با ۲۰ پوئن منفی .

دوم : پیکان شماره ۱۸ با ۲۲ پوئن منفی .

سوم : پیکان شماره ۱ با ۲۸ پوئن منفی .

چهارم : مرسدس بنز ۲۳۰ شماره ۵ با ۱۵۱ پوئن منفی .

پنجم : مینی‌موریس ۱۰۰۰ با شماره ۱ با ۱٦۹ پوئن منفی .

در مجموع تیم تاج که مرکب از دو اتومبیل پیکان و یك‌مینی - موریس بود اول شد .

٦ نفر کشته‌شدند

ریزش‌باران شدیدی که از دو روز قبل در آذربایجان شروع شده بود تا آخر وقت‌دیروز متوالیاادامه داشت‌ودر قریه «خوی» شخصی‌بنام زینال رفیعی دچار صاعقه زدگی شد .

بارندگی در بخش «کبوتر آهنك» شدت بیشتری‌داشته و در یکی از روستاهای حومه این بخش‌یك‌خانه مسکونی را که متعلق به شخصی بنام مسیح‌الله بود ویران ساخته است .

دراین واقعه ۵نفراز ساکنان‌خانه درزیر خروار ها خاك مدفون‌شدند وهمسایگان آنان‌پس ازساعت ها تلاش‌فقط‌توانستند‌مسیح‌الله‌صاحبخانه رااز زیرخاکها خارج سازند .این شخص که شدیدا آسیب دیده است هم اکنون دردرمانگاه محل بستری می باشد .

ریزش باران در روستای«بی بی حیات» ازتوابع شهرستان رفسنجان نیز باعث جاری شدن سیل گردیدو دراطراف این دهکده اتومبیل‌وانتی به شماره ۲۳٦۹۳ کرمان‌برانندگی حاج حسین زنگی آبادی ٤۵ساله دستخوش سیل شد .

شورای‌امنیت ، گزارش استقلال بحرین‌راتصویب کرد

بقیه از صفحه اول

متحد اعلام کرد دولت ایران‌درنظر دارد با ملت بحرین همکاری و روابط نزدیکی برقرار کند .

رئیس شورای‌امنیت ازحل‌مسئله بحرین بعنوان موفقیتی بزرك برای سازمان ملل متحد سخن گفت و نماینده انگلیس از تدبیرشاهنشاه بعنوان نمونه و سرمشق کلاسیك برای حل و فصل مسالمت آمیز اختلافات بین کشور ها یاد نمود.

جلسه شورای امنیت که به درخواست مشترك دولت‌های‌ایران و بریتانیا بریاست نماینده‌فرانسه وباشرکت پانزده کشورعضوشورا و همچنین مهدی وکیل نماینده ایران تشکیل شده بود از نتایج گزارش «ویتوریو گیچیاردی» ، رئیس هیئت اعزامی دبیر کل‌ملل متحد به بحرین برای کسب نظریات و آراء عمومی‌مردم‌بحرین استقبال کرد و باصدورقطعنامه‌ای دردوماده استقلال بحرین را تصویب نمود .

آمادگی ایران

بدنبال تصویب گزارش نماینده سازمان ملل در شورای امنیت ، آقای مهدی وکیل نماینده دائم ایران در مقر سازمان ملل در نیویورك طی نطقی رسماعلام کرد که دولت ایران به نتیجه گزارش هیئت سازمان ملل که اینك به تصویب شورای امنیت رسیده است احترام میگذارد .

وکیل در سخنان خودآمادگی ایران را برای همکاری‌ومناسبات بسیار نزدیك با مردم بحرین اعلام کرد و گفت : «دولت‌متبوع من دستور داده است اعلام کنم که ایران آرزومند سعادت مردم بحرین است و مشتاقانه‌به‌همکاری های ثمربخش و مناسبات نزدیك باآنان در منطقه‌ای که سرنوشت مارا برای زندگی درکناریکدیگر قرار داده است نگاه میکند ».

وکیل در سخنان خود با ذکر اختلافات ایران وبریتانیا درمورد بحرین و اشاره به گذشته‌بحرین گفت : « ایران‌برای‌حل‌اختلافات خود بابریتانیا برسربحرین‌حاضر شد راه حلی را قبول کند،بشرط آنکه آن راه حل موردقبول‌مردم بحرین قرار گیرد .»

او گفت ایران طرفدار این‌بود که اتحاد مجدد بحرین باایران داوطلبانه صورت گیرد نه به نحوی که ایجاد مقاومت و عداوت نماید .

وکیل اظهار داشت ما مطمئن هستیم و براین اساس گزارش راقبول کرده‌ایم که حقوق‌انسانی و اساسی مردم ایرانی‌الاصل بحرین مانند دیگر اتباع بحرین مورد احترام قرار گیرد .

نماینده ایران اخطار کردچنانچه حسن‌نیت و اعتقادی که دولت ایران در این باره نشان‌داده‌است مورد توجه قرار نگیرد این عدم توجه عواقب وخیمی دربر خواهد داشت .

متن قطعنامه

قطعنامه‌ای که شورای امنیت سازمان ملل سحرگاه امروز در باره سرنوشت بحرین تصویب کرد بدین شرح است :

«باتوجه به نامه مورخه ۲۸ مارس دبیرکل سازمان ملل‌متحد به‌شورای امنیت و باتوجه به اعلامیه‌های نمایندگان ایران و انگلستان که ضمن نامه‌های‌آنها در تاریخ ۹ مارس ۱۹۷۰ و ۳۰ مارس ۱۹۷۰ به‌ترتیب به‌دبیرکل سازمان ملل متحد تسلیم شده است :

۱- گزارش نماینده شخص اوتانت که همراه یادداشت دبیر کل در تاریخ ۳۰ آوریل ۱۹۷۰ بین اعضای شورای امنیت توزیع شده است تصویب میشود .

۲- از نتیجه‌گیری واستنباطات گزارش ، بخصوص اینکه (اکثریت قاطع مردم بحرین آرزومند استقلال‌وتعیین سرنوشت خود در کمال آزادی هستند و میخواهند بعنوان یك کشورخود مختار و حاکم درباره آینده‌روابط خود باکشور های دیگر تصمیم بگیرند) استقبال میشود .

این عبارت آخرین عبارتی‌است که گیچیاردی نماینده اوتانت و رئیس دفتر اروپائی سازمان ملل در ژنو در گزارش خود به آن تکیه کرده است .

از گزارش های رسیده‌بوسیله خبرگزاری های بین‌المللی نمی- توان پی‌برد که قطعنامه دوماده‌ای مذکور توسط کدام یك‌ازاعضای شورای امنیت پیشنهاد شده است ولی ناظران نزدیك به شورااظهار عقیده کردند که قسمت اول قطعنامه توسط ایران و انگلیس و قسمت دوم بوسیله شوروی و سوریه عضو دیگر شورای امنیت افزوده شده‌است .

قطعنامه ابتدا بین اعضای شورای امنیت تقسیم و سپس نسبت‌به‌آن توسط رئیس فرانسوی شورای امنیت اعلام‌رای گردید و باتفاق آراء مورد قبول قرار گرفت .

سخنان نماینده انگلیس

بدنبال سخنان نماینده دائم ایران«لرد کارادون» نماینده‌بریتانیا نیز طی نطق کوتاهی از حل وفصل مسالمت‌آمیز مسئله بحرین اظهار خرسندی کرد و ضمن تعریف و تمجید از تدبیر شاهنشاه ایران گفت حل مسئله بحرین یك نمونه وسرمشق کلاسیك برای حل و فصل مسالمت‌آمیز اختلافات بین کشور ها بشمار میرود .

پس‌از آن «ژاك دوسیو کومموریز» نماینده فرانسه که ریاست‌شورای امنیت را بعهده دارد بدولت های ایران و انگلیس که‌درباره لزوم حل‌و فصل مسالمت‌آمیز اختلافات خود در چهارچوب سازمان ملل متحد توافق کرده‌اند شادباش گفت واظهار عقیده کرد که این اقدام صلح رادر منطقه‌ای که سخت آسیب‌پذیر است تقویت کرده .

رئیس شورای امنیت اضافه‌کرد که حل‌وفصل مسئله بحرین بطور مسالمت‌آمیز موفقیتی‌برای سازمان ملل‌متحد بشمار میرود روی همین اصل به اوتانت دبیر کل سازمان ملل‌متحد که فعالانه به‌حل‌و فصل این مسئله کمك کرده است تبریك گفت .

در پایان رئیس شورای امنیت ضمن «تهنیت و درودگرم» به ملت بحرین برای آنها آرزوی موفقیت و پیشرفت کرد .

این نخستین‌باربود که «موریزه» بعنوان نماینده فرانسه در شورای امنیت شرکت میکردو بهمین‌جهت نمایندگان شورای امنیت صمیمانه بوی تبریك گفتندو «یاکوب مالیك» نماینده شوروی اظهار امیدواری کرد باشرکت‌نماینده‌جدیدفرانسه در مذاکرات چهارجانبه‌در گفتگو های دولت های بزرك برای حل مشکل خورمیانه پیشرفت هائی حاصل شود .

خبرهای روز

اجلاسیه وزیران سنتو فردا آغاز بکار میکند

آقای اردشیر زاهدی‌وزیر خارجه امروز از پاریس‌برای شرکت در هفدهمین‌اجلاسیه وزیران خارجه اتحادیه‌نظامی سنتو رهسپار ایالات متحده شد .

اجلاسیه مذکور روزهای چهارشنبه‌و پنجشنبه این‌هفته در واشنگتن بریاست‌ویلیام- راجرز وزیر خارجه امریکاو با شرکت وزیران خارجه ، نمایندگان ایران و پاکستان، ترکیه و انگلیس و اعضای دیگر سازمان پیمان مرکزی تشکیل خواهد شد .

ازجانب پاکستان سفیران آن کشور در ترکیه و واشنگتن‌در کنفرانس‌مذکور شرکت می‌کنند .

سفر وزیر اصلاحات ارضی به تبریز

بامداد امروز آقای ولیان وزیر اصلاحات ارضی‌وتعاون روستائی باتفاق یکی از معاونان آن وزارت‌خانه با هواپیما به تبریز عزیمت کرد .

جلسه هیئت موسس انجمن استادان‌فیزیك

ساعت ۹ بامداد امروز نخستین جلسه هیئت موسس انجمن‌استادان فیزیك‌دانشگاه هاو موسسات آموزش عالی کشور در دفتر کار آقای مجید رهنما وزیر علوم و آموزش عالی تشکیل شد . دراین جلسه‌وزیر علوم‌درباره تشکیل انجمن های‌تخصصی استادان و همچنین تحقیقات علمی صحبت کرد و آنگاه هیئت موسس انجمن کارخود راآغازنمود .

آگهی انتشار تمبر

وزارت پست و تلگراف و تلفن باطلاع عموم میرساند بمناسبت سال بهره‌وری آسیائی یك سری تمبر یادگاری در یك قطعه به‌ارزش ۸ ریال که در چاپخانه دولتی ایران بچاپ رسیده در روز ۲۹ اردیبهشت ماه ۱۳۴۹ منتشر خواهد شد و از همان روز در مناطق پستی و باجه‌های مرکزی پست بطور خرده فروشی بمتقاضیان فروخته خواهد شد کسانیکه بصورت ورق احتیاج دارند باید تابیش‌از روز انتشار درخواست کتبی و بهای تمبررا بمدیریت کل مناطق پستی تهران تسلیم‌دارند مدت اعتبار این‌تمبر تاپایان روز ۲۹ آبان ماه ۱۳۴۹ بوده و پس از آن فاقد ارزش پستی خواهد بود تمبر مذکور در اولین روز انتشار بامهر روز در تهران و مراکز استانها ممهورشده و مهرآن در پایان روزانتشار معدوم خواهد شد. م‌الف ۱۶۰۲
۱ـ۲ آ ـ ۹۰۳۰

تبریکات

جناب آقای محمدعلی نواب

انتصاب شایسته آنجناب را بسمت مدیریت کل آموزش وپرورش استان کرمان تبریك عرض نموده موفقیت جنابعالی را درخدمت بمیهن وملت عزیزایران خواهانم. آ ـ ۹۱۱۰ **حیدرسرائی**

جناب آقای منوچهر رجائی

ارتقاء بجا وشایسته جنابعالی را بسمت مدیریت کل کارگزینی وزارت پست‌وتلگراف وتلفن تبریك عرض مینمائیم.

محمد جمالی . ناصر پور ریاحی . محمد نوری . عبدالرحیم صباغ . کامران دیوان بیگی .

سرور معظم جناب آقای مهندس مالك

انتصاب شایسته آنجناب را بسمت بازرس دولت دربانك کشاورزی ایران‌صمیمانه‌تبریك‌عرض‌مینماید.

بهمن بهرامی شاد

جمیله
در فیلم موفق
نامادری

یادی از روشنگران معاصر ایران

مردان بی جانشین

فرهنگ و ادب ایران

نقی‌زاده

اقبال

قریب

پورداود

فاضل تونی

فوت استادبدیع‌الزمان‌فروزانفر که از برجستگان ادب و فرهنگ معاصر ایران‌بودخاطره‌روشنگرانی را که درگذشته‌اند در ذهن زنده می‌سازد.

در سالهای اخیر چند تن از رجال ادب و فرهنگ ما بر اثر عوارض ناشی از کهولت و پیری در گذشتند.

فوت این رجال که عمر خود را در تحقیق و مطالعه و تالیف و تدریس گذرانیدند ضایعاتی جبران‌ناپذیر است. آنها مردان بی‌جانشینی هستند. ممکن‌است از لحاظ تدریس، کلاس‌های آنها خالی نماند و استادان جوان جانشینان ارزنده‌ای برای آنها باشند، ولی از نظر تالیف‌وتحقیق تا این تاریخ بی‌جانشین بوده‌اند. در میان آنها از نخستین‌محصلین اعزامی به‌خارجه دیده می‌شود.

فرار از پیری هنوز برای بشر مقدور نیست، پس باید تدابیری بکار بسته شود تا مملکت‌دچار کمبود دانشمند نشود. معمولا اهمیت یك موسسه آموزش‌عالی را از روی تالیفات، تحقیقات و مطالعات استادان آن‌می‌سنجند و این ارزشیابی باید مورد توجه باشد.

در مطلب امروز یادی ازچند استاد فقید کرده‌ایم:

مطلب را از مرحوم دهخداشروع می‌کنم:

علامه‌علی‌اکبر دهخدا ازپیشروان نظم ونثر فارسی‌و عالم متبحر در لغت فارسی، عربی و فرانسه بود. بیش از ۴۵ سال شبانه‌روز، هم خود را مصروف تالیف و تدوین دائرةالمعارف عظیم فارسی ـ لغت نامه دهخدا ـ کرد که‌متجاوز از۲۰ مجلد آن چاپ شده است. وی مجموعه‌ای از مثلها و حکمهای فارسی‌و عربی را در چهارمجلد تحت عنوان «امثال وحکم» چاپ کرده است.

خدمات مطبوعاتی دهخدا که سالها ریاست مدرسه علوم سیاسی رابرعهده داشت باسرمقاله‌نویسی در جراید، ازجمله صوراسرافیل آغاز شد. مطالب اجتماعی«چرند وپرند» او قبلا در مطبوعات فارسی نظیر نداشت.

* استاد محمد معین

معین

واما وصی مرحوم‌دهخدا ـ دکتر محمد معین ـ که اینك سال‌چهارم بیهوشی خود را می‌گذراند.

دکتر معین بقدری لاغر شده است که هرکس که به‌دیدار او می‌رود دیدن قیافه استاد کافی است که اشك از دیدگانش فرو ریزد.

وزن او اینك به ۱۷ کیلو گرم رسیده است!!

استادمعین بقدری‌امانت‌وصداقت داشت که نیمایوشیج‌شاعر نوپرداز نیزاو را وصی خود قرار داد تا آثارش را به چاپ برساند.

دکتر معین در آذرماه ۱۳۴۵ دچار سکته مغزی‌شدو دیگربهبود نیافته است. بیش از ۴۵ تالیف وتصحیح و یکصد رساله ومقاله دارد.

مهمترین آثار او: فرهنگ ۶ جلدی، طرح دستور زبان فارسی، مزدسینا و تاثیر آن در ادبیات فارسی، تصحیح انتقادی برهان قاطع، تصحیح چهارمقاله نظامی عروضی و ...و

پورداود، شاهان کیانی، هفت پیکر نظامی است‌از ترجمه‌هایش روانشناسی‌تربیتی، کتیبه‌های‌پهلوی و «ایران» (تالیف گیرشمن) را می‌توان نام برد.

او در دانشکده ادبیات‌کرسی «متون ادبیات فارسی» را برعهده داشت و پس از درگذشت مرحوم دهخدا مامور ادامه کار لغت‌نامه گردید.

* استاد صورتگر

دکتر لطفعلی صورتگر ۷ ماه قبل درگذشت. او هنگام‌وفات۶۹ سال داشت. دکتر صورتگر دوسه هفته قبل از وفات‌به بیماری قلبی دچار شده بود. پزشکان به او توصیه کرده بودند که باید استراحت کند، ولی استاد برای تکمیل کتاب برارزش خود«تحلیل ادبیات فارسی» که در دست تهیه بود توصیه پزشکان را پیروی‌نکرد وگرفتار سکته قلبی شد.

دکتر صورتگر علاوه بر دهها سال تدریس، صاحب تالیفات متعددی از جمله «تاریخ ادبیات انگلیسی»، «سبك رومانتیزم در انگلستان»، «سخن‌سنجی»، عناصر موجود در ادبیات فارسی، اصول علم اقتصاد ادبیات توصیفی ایران است. ترجمه‌های استاد که در زبان انگلیسی تبحری خارق‌العاده داشت متعدد و معروفترین آنها «جغرافیای تاریخی ایران» تالیف لترانج است.

استاد صورتگر ۳۶ سال به‌کلاس رفت، و تدریس کرد.

او در عین حال شاعری روان‌طبع‌و پرسوزبود. کار معلمی را بس‌مهم وبرای خود جالب می‌دانست. او برای ترقی وتعالی کشور ورسیدن به‌پایه ممالك مترقی، یگانه راه توجه به تعلیم و تربیت نسل‌جوان می‌دانست

* پورداود

بادرگذشت استاد ابراهیم پورداود (در سال ۱۳۴۷) ایران یك محقق دانشمند یك معلم واقعی و یك میهن پرست بزرك را از دست‌داد.

او ۶۰ سال از عمرخود راصرف تحقیق در فرهنك ایران باستان و نمایاندن تمدن کهن و درخشان وطن خود به جهانیان کرد.

مهمترین آثار او مجموعه ۱۰ جلدی اوست (کتاب آئین زرتشت) شامل یشت‌ها، گات‌ها، وخرده اوستاویسنا است.

استاد سپس به تالیف فرهنك ایران باستان پرداخت و بازحمت فراوان این کتاب‌را جهت استفاده دانش‌پژوهان‌وایران‌دوستان منتشر کرد.

هرمزد (نامه)، ایرانشاه، خرمشاه، پوراندخت‌نامه و «گفت وشنود پارسی»و ۵۱ رساله دیگر تالیفات استاد پورداود را تشکیل می‌دهد.

نثر زیبا و شعرگونه‌ای که استاد پورداود درترجمه اوستابکار برده است حاکی‌از تسلط شگرف او در ادبیات فارسی است.

پورداود بخاطر «ایران»زحمتها کشید و مسافرتها کرد از این‌رو است که‌اورا درخدمت‌به‌ایران‌برابر بایعقوب لیث می‌دانند.

استاد پورداوددر دانشگاه‌تهران کرسی ادبیات باستان‌و زبان‌اوستا را در اختیار داشت.

* تقی زاده

در میان رجال معروف فرهنك وادب ایران که اخیرا درگذشتند باید از سید حسن تقی زاده مولف «تاریخ انقلاب ایران» نام برد.او تالیفات متعددی از جمله «تاریخ عربستان و قوم عرب» و «تحفة ـ الملوك» دارد.

مرحوم تقی زاده برای خدمت به فرهنك و ادب ایران، دهها سال قبل در آلمان مجله «کاوه» را منتشر کرد که نثر آن هنوزهمتا پیدانکرده‌است.

* سعید نفیسی

پر تالیف ترین مرد فرهنك‌وادب ماکه ۴ سال قبل درگذشت سعید نفیسی است. او درطول حیات‌خود در حدود۲۴۰ کتاب تالیف،تصنیف، ترجمه و یاتصحیح و تحشیه کرد و ۷۵۰ مقاله در مجلات مختلف «فارسی، فرانسه انگلیسی روسی و عربی و اردو» نوشت. سعید نفیسی در رشته های تاریخ‌وادبیات فارسی تدریس می‌کرد.

مهمترین آثار او: تاریخ نظم‌و نثر در ایران و زبان فارسی،تاریخ اجتماعی ایران، فرهنك فرانسه به فارسی، ترجمه ایلیاداوادیسه متعلق به شاعر باستانی‌یونان‌هم، چاپ انتقادی ۲۰ مجلد شاهکارهای نظم و نثر فارسی هستند.

سعید نفیسی تا لحظه‌ای که‌چشم ازاین جهان فرو بست سروکارش باقلم و کتاب بود وی با کوششی که داشت در زمره بزرك ترین نویسندگان و محققان ـ شناسان درآمد.

سعید نفیسی عقیده داشت: «تالیف و تدریس تنها مشاغلی هستندکه آدم هیچگاه ازآنهاخسته نمی‌شود و هر تالیفی برای‌انسان فرزند برومندی جدید و تولدی دوباره است.

* عبدالعظیم قریب

مرحوم عبدالعظیم قریب۷۰سال از عمر ۸۸ ساله خود را صرف تعلیم و تربیت کرد. مهمترین تالیف او ۴ دوره دستور زبان و نیز کتب «قواعد فارسی‌است. او یکی از «عاشقان تدریس»بود.

تالیفات دیگر استاد قریب: تاریخ برامکه، منتخب کلیله‌و دمنه، فوائدالادب وبدایةالادب و «البدیع» است.

استاد قریب که ۵ سال قبل درگذشت در طول حیات خود به زبان فارسی خدماتی کرد که کمتر نظیر داشته است. او در بارهٔ معلمی گفته است:

«معلم خوب و لایق و شایسته کسی است که بتواند در کلاسهای پائین انجام وظیفه کند». اونوشته است. جوانانی که تدریس در کلاسهای پائین‌را کسرمقام‌وپایه خویش می‌شمارند اشتباه‌می کنند.

* مسعود کیهان

مرحوم مسعود کیهان که‌دوره کامل جغرافیای ایران تالیف او است مشاغل سیاسی و نظامی‌خود را کنار گذارد تا به‌امر تدریس و تالیف بپردازد. او می‌گفت: هر امر اصلاحی باید از مدرسه شروع شود، یعنی مدرسه باید طوری باشد که آدم صالح و اطمینان‌بخشی‌باربیاورد وسازمانهای مملکتی به‌این آدمها سپرده‌شود، از همین رو من تدریس و تالیف را حرفه خود انتخاب کردم، زیرا مدرسه معلم و کتاب خوب می‌خواهد.

مسعود کیهان استاد جغرافیابود. علامه سید محمد فرزان‌بیرجندی، سید محمد تدین فاضل تونی، عباس اقبال آشتیانی از جمله ضایعات فرهنگی مملکتند.

نوشیروان کیهانی زاده

کیهان

صورتگر

تدین

فروزانفر

سعید نفیسی

از دکتر محمود شفیعی«کیوان»

وای‌استاد فروزانفر مرد

پیشوای ادب و دانش مرد
رفت سر حلقهٔ عرفان وکمال
کرد خورشید کمالات غروب
شد بخاك آنکه‌وجودش‌همه‌عمر
آنکه در توسعهٔ دانش و دین
فهم اوغش‌و سمین را میزان
کس‌بتالیفش ننهاد انگشت
اونمرده‌است که گفت‌آن‌استاد
مرك او قامت دانش بشکست
شعر راشد به‌غمش‌قافیه تنك
یافت بازار سخن را کاسد
سومین هفته دوم سال
رحلتش را چو بسال شمسی
بخت بر کردسرازجمع‌وبگفت
گلبن فضل و فطانت پژمرد
عالمی ذوق و هنر همره برد
اختر برج فضایل افسرد
گرداز روی معانی بستر د
سعی ها کرد و قدمهاافشرد
درك او کاشف صافی ازدرد
کس به‌تقریرش افسوس‌نخورد
مرك‌این‌مردان کاری‌است‌نه‌خرد(۱)
دل ارباب فضیلت آزرد
نثر شیوایی از یاد ببرد
کان سخندان دلش‌ازغم‌بفسرد
جان پاکیزه به جانبخش‌سپرد
خواست«کیوان»بصدافسوس‌شمرد
«وای استاد فروزانفر مرد»

۱۳۴۹ = ۲ـ ۱۳۵۱

(۱) اشاره‌بمرثیه‌شهید بلخی‌در فوت مرادی

اُفق سال ۱۹۷۰ آلیتالیا

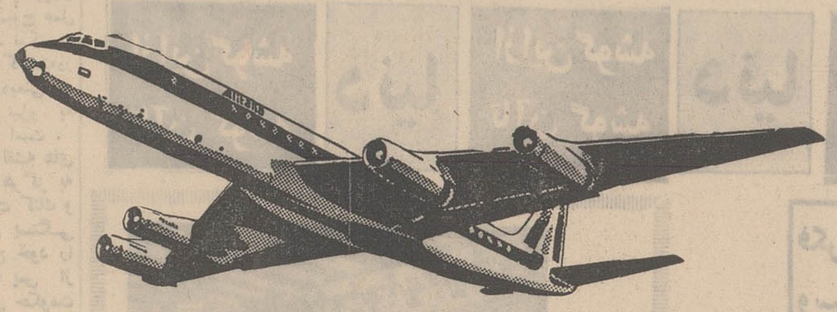

دوره دهساله ۱۹۶۰ راپشت‌سر گذارده‌ایم و دوره دهساله ۱۹۷۰ پیش روی ماست.

تأسف بر کسانیکه برای استقبال ازدوره جدید آمادگی ندارند.

برای آلیتالیاسالهای آینده نه تنها پایان سالهای طاقت فرسای طرح وبررسی نیست بلکه شروع یك افق تازه درپروازهای هوائی‌است.

حالا فن پیش بینی آینده از همیشه ظریفتر است حالا در عصری هستیم که جت بوئینگ ۷۴۷ ومافوق صوت‌باماست. این است معنی افق ۱۹۷۰ پروازهای کمربندی به ۹۶ مقصد در پنج قاره با اولین هواپیمای تمام جت در جهان شامل هواپیماهای DC-8، DC-9 کاراول وبالاخره از ژوئن ۱۹۷۰ هواپیمای بوئینگ ۷۴۷ باسیستم کامل الکترونیکی رزرو جاوهواپیماهای‌باری‌تمام‌جت‌و ترمینالهای جدید تخلیه بار.

مناسب‌ترین شرایط برای بیشترین مسافرین هوائی بطوریکه یکی از این شرایط قابل تطبیق با انتظار و توقع شما باشد.

هواپیماهای آلیتالیا بارنگ آمیزی جدید (بدنه سفید شفاف بااثری از رنگ ملی در قسمت دم هواپیما) آماده‌اند شما را سه روز در هفته: دوشنبه‌ها ـ چهارشنبه‌ها وجمعه‌ها باروپا به‌پرواز درآورند.

FLY Alitalia
ITALY'S WORLD AIRLINE

شرکت هواپیمائی آلیتالیا

○ تهران: خیابان شاهرضا ـ شماره ۲۵۱ ـ تلفن ۶۹۸۱۲
○ آبادان: شرکت دلتا ـ سان شاین ـ تلفن ۲۴۸۹
○ شیراز: شیراز تور ـ خیابان مشیرفاطمی ـ تلفن ۵۵۲۸

پیکار نیکسون در دو جبهه: هندوچین و امریکا

تظاهرات مردم آمریکا به پرزیدنت نیکسون ثابت کرد بسادگی نمیتوان به هدفهای حمله به کامبوج دست یافت

خونی که در صحن کالج کنت در اوهایو بزمین ریخته شد نشان داد که پرزیدنت نیکسون برای اعزام سربازان به کامبوج چه‌اندازه زود تصمیم گرفته است . اومیتواند بخود بگوید که حمله به کامبوج برای تسهیل وظیفه‌ای است که در قبال ویتنام جنوبی بعهده دارد وآن قرار دادن ویتنام جنوبی درموقعیتی است که قادر به دفاع از خودباشد استدلال های دیگر نیکسون نیز به همانگونه که در سخنرانی خود گفت شبیه به همین است معذلك او باید بداند که آزادی عملش‌در جنك توسط افکار عمومی محدود میشود. قضاوت درباره عملیات او بعهده افکار عمومی است واین مردمند که تصمیم او را تائید یا تکذیب میکنند .

در بسیاری از مسائل واز جمله سیاست خارجی ، رئیس جمهوری آمریکا باید پیش‌از آنکه‌امریکائی هااصولا بدانندچه‌فکرمیکنند،افکار خودرا جمع آوری کرده به عمل بپردازد . نخست سیاست اتخاذ میشود و آنگاه در معرض قضاوت عموم قرار میگیرد . بدین ترتیب نمیتوان حدس‌زد که‌رئیس‌جمهوری هنگامی که درمقابل دشمنی قرار میگیرد که‌از مخالفت افکار عمومی هراسی ندارد چگونه رفتار میکند. اگر یك‌دموکراسی اجازه دهد که بحث و مناظره داخلی بطول انجامد سر انجام زمانی میرسد که قدرت اتخاذ تصمیم موثر را از دست می‌دهد. این همان چیزی است که «دموستن» ها هنگامی که «آتنی» ها در مقابل تهدید فیلیپ مقدونی قرار داشتند به‌آنها گفتندوسربازان ارتش فیلیپ آنرا باثبات رساندند.

آنروی سکه

ولی مردی مانند نیکسون ، سیاستمداری مقرراتی ، آن روی دیگر سکه، یعنی هنگامی که همه چیز غلط از آب درآید، را بخوبی میشناسد . وی‌اعتقاد دارد که‌برخی از مردم باحقایق آسیای جنوب شرقی آشنائی کامل ندارند و بعضی دیگر فقط بعلت منافع خود که اصولا بادموکراسی مغایراست باجنك مخالفند. شاید این مسائل وجود داشته باشد ولی بهر حال نیکسون مجبور است ملت‌را باخود همراه سازد .

بدین علت حتی کسانی که با جنك طولانی هند وچین موافقند اطمینان ندارند که رئیس جمهوری درمورد اعزام نیرو به کامبوج عمل درستی انجام داده باشد . نیکسون آنچه را که طی ماههای گذشته‌در آمریکا بوجود آورده بودیعنی‌امید به‌پایان جنك را با اعزام نیرو به کامبوج به قمار گذاشته است .

این واقعیتی است که نقشه های نیکسون در مورد ویتنام هرگز به بیرون راندن قوای ویت کنك و ویتنام شمالی از کامبوج بستگی نداشت. وی اساس طرح خود را براین قرار داده بود که پس از خروج نیرو های‌آمریکائی حکومت سایگون قادر به کنترل اوضاع و جنك خواهد بود. سقوط حکومت سیهانوك میتوانست راه را برای اجرای طرح هموارتر کند ولی‌عدم توانائی سپاه کامبوج در مقابله با ویت کنگها و کمونیستهای ویتنام شمالی اوضاع را کاملابرهم زد .

رئیس‌جمهوری آمریکامیتوانست بااعطای کمك‌هائی به کامبوج -از قبیل اسلحه و حمایت هوائی - همچنان قوای آمریکا را خارج از جنك نگاهدارد . حتی اگر پرنس سیهانوك بایاری ویتنام شمالی‌ها و ویت کنگها به‌پنوم پن باز میگشت اوضاع بدتر از یك سال پیش‌نمی‌شد.

مرکز بحران هندوچین هنوز ویتنام جنوبی است و مساله‌اساسی ویتنام جنوبی- استفاده کمونیست ها از کامبوج- تهدیدی چندان بزرك نبود که پرزیدنت نیکسون را وادار به اقداماتی شدیدتر کند. از جمله دلائل اصلی واکنش‌سریع وناگهانی نیکسون یکی این است که او انتظار ندارد ویتنامی کردن جنك کاملا عملی شود .

فرصتی رسیده از بهشت

در وهله‌اول‌سقوط پرنس‌سیهانوك برای رئیس‌جمهوری آمریکابمنزله فرصتی رسیده از بهشت بشمارآمد و آنرا عاملی برای اجرای هرچه بهتر ویتنامی کردن جنك دانست ولی این عقیده کاملا غلط بود هر چند که‌مشاوران او وحتی‌سرابرت تامپسون نیز براین عقیده غلط بودند .

نیکسون میدانست که علاوه بر چپ‌رو ها برخی از دست راستی ها نیز از روش او انتقاد میکنندبنابر این سعی کرد از اوضاع نهایت استفاده را ببرد و مقدمات انتخابات ۱۹۷۲ را فراهم کند .

توضیح دیگری که میتوان در این زمینه داد این است که‌نیکسون درپی آنست که فرصتی بیشتر به حکومت سایگون دهد تا رهبران ویتنام جنوبی بتوانند پس ازخروج نیرو های امریکائی بهتر در مقابل هجوم ویت کنگها مقاومت کنند

طی سال گذشته ویتنام‌شمالی‌از شدت نبرد در جنوب کامبوج است تاشاید بتواند به ترمیم خرابیهای ناشی از جنك بپردازد. اکنون در مقابل حمله امریکائیها هانوی سه راه در پیش دارد یا به تقویت نیرو های خوددر کامبوج بپردازد واین بمعنی توقف ترمیم است. دیگر اینکه بدون توجه به این حمله به کار خود ادامه دهند و مسائل اقتصادی را مقدم دارند حتی اگر این امر منجر به تقلیل شانس‌های شکست دادن ویتنام جنوبی بعد از خروج آمریکائیها شود.علاوه‌براین هنوز راه برای مذاکره باز است .

پرزیدنت نیکسون گمان میکرد که بدین ترتیب میتواند به هدف های خود برسد بدون اینکه از مخالفت های کنگره و دیگران هراسی بخود راه دهد ولی کسانی که طی تظاهرات براثر اصابت تیر های افراد گارد ملی‌از پای‌درآمدند باضافه وضعی که هفته گذشته در سراسر امریکا وجود داشت‌ممکن است او را به‌این موضوع رهنمون شود که نمیتوان بسادگی به هدف های حمله به کامبوج دست یافت.

اعتبار امریکا

متحدان امریکا نیز باید دقت و توجه کافی کنند ، چه با این جنك موافق باشند و چه نباشند باید بدانند که امنیت آنها وابسته به‌جنك ویتنام‌است. شکست‌امریکا درجنك وخروج نیرو های‌این کشور نه‌تنها عقب نشینی کاملی در مقابل ویت کنگها تلقی میشود بلکه به اعتبار سایر متحدان امریکا نیز لطمه وارد خواهد کرد .حیثیت و اعتبار آمریکا در خود آمریکا نیز در حال تزلزل است واین موضوع را با توجه به حوادث هفته گذشته ایالات متحد میتوان دریافت .

پرزیدنت نیکسون بدون شك تلاش خواهد کرد حمایت اکثریت امریکائیها را بدست آورد ولی‌به نظر نمیرسد در این راه پیروزی قابل توجهی بدست آورد زیرا که ورود به جنك کامبوج را نمیتواند توجیه کند وملت آمریکا که از جنك طولانی هندوچین خسته شده است بهیچوجه براین اقدام صحه نخواهد گذاشت .

حمله به کامبوج اوضاع را چه در هندوچین و چه در آمریکا تغییر داده است واین تغییر نمی‌تواند بنفع‌پرزیدنت نیکسون باشد. حمله‌ای که از طرف افکار عمومی جهان مورد مخالفت قرار گرفته نمیتواند اعتبار امریکا و نیکسون را باز گرداند ... بدین ترتیب اینك پرزیدنت نیکسون در دوجبهه باید نبرد کند: هندوچین‌وامریکا.

نیروهای انتظامی وتظاهر کنندگان ضد جنك درامریکا

«جان‌میچل» : مقتدرترین مرد کابینه نیکسون

از : واشنگتن پست ترجمه : شاهین شهیدی

اخیرا سناتورهای آمریکائی‌بانامزدهای پرزیدنت نیکسون برای مقام دیوان عالی کشور مخالفت کردندو جنجالی بزرك در آمریکا برپا گردید . مقاله زیر در باره مردی است که عامل این شکست بود .

«جان‌میچل» مردی آرام و پرطاقت است که اکنون در کابینهٔ آمریکا نقشی مهم و حساس دارد و شاید مهمترین نقش را- زیرا که او وزیر دادگستری امریکا است . هنگامی که نیکسون قصد اتخاذ تصمیمی مهم چه در زمینه‌مسائل داخلی وچه خارجی دارد آنراباهمهٔ مشاوران خود در میان میگذارد و نظرات آنهارا بررسی میکند ولی دراین میان عقاید وآراء یك تن مهمتر از همه است و او کسی جز «جان‌میچل» نیست.منابع‌موثق در پایتخت آمریکا معتقدند پرزیدنت نیکسون تنهاپس از مشورت بااو به‌کامبوج نیرو فرستاد .

«جان‌میچل» کسی است که باموفقیت تمام‌مبارزات انتخاباتی نیکسون رارهبری کرد و مشاور اصلی اوبه هنگام‌تشکیل کابینه بود یابقول خود نیکسون «نزدیك‌ترین مشاور نیکسون در امور حقوقی و سایر مسائلی که رئیس جمهوری باآن روبرو است.»

«میچل» تنها کسی بود که در اولین ملاقات‌نیکسون بارئیس جمهوری سابق لیندن جانسن حضورداشت‌وگفته میشود فقط او میتواند فکر نیکسون را پس از اتخاذ تصمیم ، بکلی عوض کند . برای رئیس جمهوری آمریکا هیچکس‌نزدیکتر و مطمئن‌تر از او ،درواشنگتن نیست .

وزیر دادگستری چنین میگوید که از نظرسیاسی هرعملی عکس‌العملی ایجاد میکند . در پایتخت‌آمریکا هرگاه کسی زیاده از حدقدرت داشته باشد دیگران سعی میکنند اورا از صدر به‌ذیل کشند اخیرا ، پس‌از مخالفت سناتورها با دومین شخصی که ازطرف نیکسون برای مقام ریاست دیوان‌عالی پیشنهاد شده بود ، موج مخالفت بامیچل نیز سرعت گرفت زیرا که این‌نامزدها انتخابی وزیر دادگستری نیز بودند . حمله‌به‌او زیادتر شده و انتقادها افزایش یافته است .

بعضی روزنامه‌ها نوشتند «روزهای عظمت و شکوه «میچل» دیگر به‌پایان رسیده است .» و «بیشتر مسئولیت شکست رئیس جمهوری در این‌دومورد - انتخاب‌ریاست دیوان‌عالی - متوجه «میچل» است .»

سرمقاله لایف‌نشان‌دهنده طرز فکر نویسندگان گروه انتشاراتی تایم - لایف است . «معتقدیم که‌وزیر دادگستری بااستعفای خود به رئیس جمهوری و کشورش خدمت میکند .»

گفتگوی من (خبرنگار واشنگتن پست) با«میچل» راجع به دوشکست اخیر او آغاز شد . وی گفت که «کلمنت‌اف . هینسوورث» و «جی . هارلد کارسون»ازنظر کارآئی یاسابقه کوچکترین ضعفی نشان نداده‌اند و از این‌رو برای مقام ریاست دیوان عالی کاملا مناسب‌بنظر میرسیدند .

«آنچه باعث شکست آنها شد مسائلی بود که شما بیشتر به‌آن واردید گروههای حقوق مدنی‌وسازمان های کارگری فشاری زیاده از حد وارد میکردند - همهٔ سناتورها در مقابل این موضوع حساسیت نشان‌دادند.»

پرسیدم که فکر میکند تا چه‌زمانی درراس وزارت دادگستری باقی بماند . پاسخ‌داد : «من‌این شغل را به تقاضای رئیس جمهوری قبول کرده‌ام و تازمانی که او بخواهد به‌کار خود ادامه خواهم داد .»

پس از داده‌شدن رای مخالف به نامزد نیکسون ، رئیس جمهوری سعی کرد بهمه تفهیم کند که او حمایت خودرا از وزیر دادگستری دریغ نخواهد کرد از این‌رو خبرنگاران رابه‌کاخ سفید دعوت کرد تا از او و«میچل» عکس بگیرند - البته باید خاطرنشان کرد که نامزدهای ریاست دیوان‌عالی در همهٔ ادوار با مشورت وزرای دادگستری انتخاب و به‌سنامعرفی میشدند ولی کمتر وزیر دادگستری باندازه «میچل» دارای نفوذ و قدرت تصمیم بوده‌است .

نقش «میچل» در آخرین انتخاب نامزد ریاست دیوان عالی موسوم به «هری،سی.بلك‌من» بکلی متفاوت با کاندیداهای پیشین بود . نیمروز پس از تصمیم سنا ، «میچل» اعلام کرد که برغم مخالفت‌سناتورها با دونامزد جنوبی قصد دارد یکی دیگر از جنوبیها را کاندیدای این مقام کند .

دوروز پس از شکست «کارسول» سومین نامزد، یعنی قاضی «بلك‌من» برای مصاحبه به وزارت‌دادگستری رفت و با«میچل» صحبت کرد ، اندکی بعدرئیس‌جمهوری درکاخ سفید چهل‌وپنج دقیقه دیگر را باو به مصاحبه گذرانید ولی میچل و نیکسون سئوالی راجع به‌فلسفه قضائی ازاو نکردند .

دوستی

رئیس جمهوری ووزیر دادگستری بیش از سه‌سال نیست که بایکدیگر دوست شده‌اند ولی طی این مدت دوستی آنها عمیقا ریشه گرفته است . «میچل» مردی است که سایرین میتوانندباواطمینان کنند و هرچند در گفتگوی معمولی خونسرد و خشك بنظر میرسد ولی مهربان است .

«جان‌نیوتن‌میچل» در دیترویت متولد شد و سپس به«لانك‌آیلند» درایالت نیویورك رفت . در اوراق‌بهادار و بورس تخصص یافت و در حقوق‌نیز شرکت کوچکی تشکیل داد که درسال ۱۹٦۷ باشرکت قدیمیترنیکسون ترکیب شد . نیکسون و میچل بیکدیگر نزدیك‌ترشدند و دوستی عمیقی بین آنها بوجود آمد .

وزیر دادگستری اعتقاد دارد که مطبوعات‌وتلویزیون براه خطا میروند . «من میدانم که‌اوضاع‌سیاسی‌آشفته است ولی نه‌به‌آن شدتی که در روزنامه‌ها مینویسند. مطمئنا مادر ویتنام مشغول جنگیم ، بمباران میکنیم و مبارزه ولی نه‌به‌آن سان‌که شما در روزنامه‌ها می‌نویسید یادر تلویزیون گفته میشود . امسال بمراتب مخاصمات تزادی کمتر است زیرا که مابا سیاهان مسلح روبرو هستیم ونه با همهٔ جامعه سیاهان ».

این اظهارات را چگونه میتوان تعبیر و تفسیر کرد؟ آیا براستی چنین است ؟ «میچل» اعتقاد کامل به‌گفته های خویش دارد . مردی است که‌بقایش در شغل‌فعلی بستگی به‌امیال رئیس جمهوری دارد و محققا نیکسون اینك همچنان مایل به ابقای او در وزارت دادگستری است . «میچل» مقتدرترین عضو کابینه نیکسون است و در واقع او رئیس جمهوری آمریکا را در حمله به کامبوج تشویق کرد .

مسائل روز و همسران جهان

از : فیگارو

ترجمه : علی بهارلو

پرتقال آخرین دولت استعماری درقاره سیاه

در حالیکه کشور های افریقائی فرانسوی زبان خود را برای برپا کردن مراسم دهمین سالگرد استقلال خویش آماده می‌کنند یك کشور استعماری ، آخرین استعمارگرجهان هنوز در قاره سیاه بزندگی خود ادامه میدهد. این کشور، پرتقال است . باوجود نبرد های چریکی دائم در گینه، انگولا و موزامبیك هنوز پرچم پرتقال در این سه «ایالت آنسوی دریاها» در اهتزاز است .

«ژان فرانسوا شوول» فرستاده مخصوص روزنامه «فیگارو» اخیرا گزارش جالبی از این سر زمین های مستعمره تهیه کرده‌است که ترجمه آن در اینجا نقل میشود .

***

بادی که از چرخش پرواز های هلیکوپتر ها بوجود می‌آید علف های بلند قسمت خالی از درخت جنگل را بشدت تکان میدهد . ساعت هشت بامداد است . چهل و پنج‌دقیقه قبل ستون مادر دامی که‌شورشیان گسترده‌اند گرفتار شد و سه نفر از افراد ستون از نزدیك هدف گلوله قرار گرفته یکی ازآن ها مرده و دو نفر دیگر زخمی شده‌اند .

سربازی که هدف گلوله قرار گرفته و پای چپش کنده شده درست تا رسیدن هلیکوپتر های کمکی در حال جان کندن بود. در تمام این مدت سرباز ۲۳ ساله به فرمانده خود التماس میکرد که او راخلاص کند و می گفت که با این وضع اگرزنده هم بماند نمی خواهد نزد خانواده‌اش باز گردد .

جریان حادثه بیش از پنج دقیقه طول نکشید. ستون ما در ساعت یك ونیم بعداز نیمه شب از پایگاه گردان سوار نظام«بولا» حرکت کرده بود ومیخواست یك واحد گشتی را در این منطقه که ۲۰ کیلو متر دورتر از پایگاه قرار دارد عوض کند .

*** منطقه آرام**

اینجا منطقه رفت‌وآمد شورشیان است‌و فاصله زیادی باسنگال ندارد. این قسمت از جنگل گینه‌را علفهای بلندپوشانده ومنطقه وسیعی راآب فرا گرفته است . شورشیانی که از جمهوری همسایه وارد میشوند می‌کوشند خودرا به شمال غربی « ایالت » که در آنجا پرتقالی ها «منطقه آرام شده‌ای» بوجود آورده‌اند برسانند .

از سرهنك «مرگادو» می پرسم برای چه شورشیان این راه را انتخاب کرده‌اند و مستقیما بسوی هدف نمی روند ؟

- وضع منطقه به آنها اجازه چنین کاری را نمیدهد .

سرهنك که فرماندهی هنك هفتم پرتقال را بعهده دارد با انگشت منطقه‌ای را که بین «بولا» ومرز قرار داردنشان میدهد ومیگوید: ماموریت من جلوگیری از رفت و آمد شورشیان دراین منطقه است . هرشب وهر روز واحد های نظامی از پایگاههای خودکه توسط کیسه های شن و سیم های خاردار محافظت میشود ودر راه چریکها کمین‌می‌کنند ولی این بار شورشیان زودترغافلگیر گردند .

ژنرال سپینولا

طرف های عصر ژنرال «سپینولا» فرمانده کل و فرماندار گینه با هلیکوپتر به‌ستون ما می‌پیوندد. و تصمیم می‌گیرد همراه مادر میان علف های بلند راه به‌پیماید . برای دومین‌بار بین افراد ستون و شورشیان برخوردی روی میدهد ولی تلفاتی به پرتقالی ها وارد نمی‌شود زیرا این‌بار آنها چریکها را غافلگیر کرده و قبل از آنکه شورشیان فرصت استفاده از موشکهای خودرا داشته باشندآنها را زیر آتش گرفته‌اند .

این جنگی است که در گینه پرتقال جریان دارد . بین طرفین زدو خورد های کوتاهی روی میدهد ، آنها همدیگر را بدام میاندازند ولی هرگز یکدیگر را نمی - بینند .

بعضی وقت هاهواپیما های پرتقالی مراکز تجمع شورشیان را که قبلا به آنها گزارش داده شده است بمباران می کنند در این موقع ناگهان جنگل با شعله بمب های آتش زا روشن میشود .

در این جنك از انواع سلاحهای سبك‌و سنگین از موشك گرفته تا خمپاره انداز و مسلسل استفاده میشود .

گینه منطقه گرم و مرطوبی است که در تمام مدت سال دسته های انبوه پشه درآن در پروازند و همین وضع بخصوص سبب شده که به آن « جهنم سبز» نام نهاده‌اند .

در حال حاضر بیست و پنج هزار سرباز پرتقالی پادگان گینه را تشکیل میدهد . دولت لیسبون، بتازگی با سیاه پوستان بر سر مهر آمده و به آنها اجازه داده است که در آرتش بدرجه افسری نائل گردند . نخستین افسران سیاه پوست امسال وارد خدمت خواهند شد. از هنگامی که ژنرال «سپینولا» وارد گینه شده تعداد افسران و سربازان پرتقالی در این سر زمین افزایش یافته و علاوه بر این تعدادی هواپیما و هلیکوپتر در اختیار آنها گذاشته شده‌است فرمانده جدید در دو جبهه نبرد می کند .

-مبارزه با متجاوزین مسلح، مبارزه برای بالا بردن سطح اجتماعی سیاسی واقتصادی گینه .

او میگوید :

« مابايد بمردم گینه نشان بدهیم، اگر تبعه پرتقال باشند بیش از جمهوری های مستقل همسایه خود فرصت پیشرفت وتوسعه اقتصادی را خواهند داشت .

اما وظیفه‌ای که ژنرال پرتقالی به عهده دارد چندان اساسی نیست گینه پرتقال که بین گینه سابق فرانسه برهبری سکوتوره (مارکیس) و سنگال قرار دارد پیوسته در معرض هجوم تروریستها است . واز آن گذشته اقتصاد «ایالت» تقریبا هیچ است محصولات غذائی که در این سر زمین بعمل می‌آید حتی تکانوی ۸۰۰ هزار سیاه پوست و سه هزار سفید پوست ساکن آن رانمی‌دهد. از آن‌گذشته عملیات چریکی مجال و فرصت هیچ کاری را دراین منطقه‌به‌پرتقالی ها نمی‌دهد .

مربیان مصنوعی

نخستین ماشین های آموزشی یا (مربیان مصنوعی) در امریکا شروع بکار کردند .

از این ماشین هاهمچنان برای تدریس‌جوانانی که‌براثر بیماری بستری شده‌اند و یا دوره نقاهت خود را می گذرانند استفاده می شود و شاید هم روزی برسد که «مربیان‌مصنوعی» دردبیرستان ها و دبستان ها جایگزین دبیران و استادان بشوند .

«ماشین های تدریس» به بزرگی یك‌دستگاه تلویزیون هستند و از آنها میتوان‌برای یاد گرفتن درس تاریخ ، جغرافیا ، ریاضیات و درس های دیگر استفاده کرد .

«ماشین تدریس» بوسیله بلندگو سئوالی را مطرح می کند و دانش‌آموز باید ازبین چهار سئوالی که روی صفحه آن نوشته میشود یکی را انتخاب کند اگر پاسخ‌انتخاب شده غلط باشد یك چراغ قرمز روشن می شود و دانش‌آموز باید دوباره‌بسئوال پاسخ دهد و اگر پاسخ‌درست باشد صدائی از دستگاه‌بلند میشود وبدانش آموز ازاینکه توانسته است بسئوال پاسخ صحیح‌بدهد تبریك میگوید.

فیگارو

اتم برای حفر کانال

شوروی ها درنظر دارند از مواد منفجره اتمی برای حفر یك کانال که رودخانه پچو را به ولگا خواهد پیوست استفاده کنند .

این مسئله را دانشمندان اتمی شوروی با همکاران امریکائی خود درمیان گذاشته‌اند .

طبق اطلاعاتی که دانشمندان امریکائی بدست آورده‌اند شوروی تاکنون‌در سیزده‌مورد از نیروی اتم‌برای حفرمخازن بزرك آب و گاز استفاده کرده است .

دیلی اکسپرس

کدام بهتر است ؟

ماکسی و مینی دو قهرمان مدرن عصر ما هنوزنتوانسته‌اند باهم سازش کنند ولی درانگلیس دست‌کم و بسیاری از کشور های دیگر بتدریج ماکسی و مینی در کنار یکدیگر دیده می شوند .

*** ساختمان ضد بهمن**

پس‌از آنکه چند سال قبل ایستگاه راه‌آهن «دالاس»در «ورالبرك» براثر سقوط‌بهمن منهدم گردید از کارشناسان فنی دعوت شد نقشه ساختمانی را درنظر بگیرند که بتواند در برابر بهمن مقاومت کند.

اینك پس از مدتها مطالعه مهندسین‌امریکائی توانسته‌اند در این کار موفقیت کامل بدست آورند و نقشه آنها ممکن است در مناطقی که‌درمعرض خطر سقوط بهمن هستند مورد استفاده‌مهندسان کشور های دیگر قرارگیرد.

ساختمان ضد بهمن بشکل سه‌گوش است که یکی از گوشه های‌آن درمسیر بهمن قرار می گیرد و درنتیجه‌توده های برف براثر برخورد به آن تقسیم شده و از شدت فشارشان کاسته می شود .

ساختمان ایستگاه دالاس که اکنون از روی این‌نقشه ساخته شده حکم یك دژضد برف را دارد که پنجره های آن از فولاد ساخته شده ومقادیر زیادی اکسیژن ومواد خوراکی در آن ذخیره شده‌است تا زندانیان برف بتوانند چندین روزدرزیر برفزندگی کنند .

فرانس‌سوآر

ازاین گوشه تاآن گوشه — دنیا — ازاین گوشه تاآن گوشه — دنیا — ازاین گوشه تاآن گوشه

فکری برای بهبود وسائل نقلیه

مرکز تجسسات الکترونیکی «ناسا» واقع در کمبریج «ماساچوست» از این پس برای بهبودوسائل نقلیه‌زمینی بفعالیت خواهد پرداخت .

این مرکز که براثرمحدود شدن اعتبار «سازمان‌فضائی» امریکا تعطیل شده بزودی‌به وزارت حمل‌و نقل امریکا منتقل خواهد شد ودانشمندان با استفاده از وسائل مجهزی که در این مرکز گردآوری شده ماموریت خواهند یافت بسیاری از مشکلاتی را که براثر وسائل نقلیه بوجودمی آید از جمله مسئله آلودگی هوا و کنترل خودکار حمل‌و نقل هوائی را حل کنند .

لوموند

خورشید شرق در پاریس

پاریس در این فصل بهار که پیوسته آسمان از ابر پوشیده شده بوجود «فریده کریم» یا خورشید شرق احتیاج داشت .

پاریسی ها که در این روز ها از دیدار آفتاب‌محروم هستند خود را با خورشید شرق که همیشه شب در کاباره «الجزایر» برنامه اجرا می‌کند گرم می کنند .

در فستیوال کان

فیلم«لولاندست»- در دومین روز جشنواره فیلم کان بمعرض تماشا گذاشته شد .

تهیه کننده این فیلم«جان‌بورمن» است . درعکس هنرپیشگان اصلی فیلم به ترتیب از چپ براست ،برنارد بوستون ، کلن‌وستر و«رام‌جان‌هولار» دیده میشوند.

سیگارهای «پاك»

بزودی سیگار های «پاك» بدون جرم و بدون نیکوتین درانگلیس ببازار خواهدآمد. سیگار های جدید که‌نتیجه مطالعات و کوشش های شبانه‌روزی آزمایشگاه های یك موسسه بزرك انگلیسی است که درتهیه آنهااز توتون های معمولی استفاده نمیشود بلکه از پر های سلولز که هیچگونه خطری برای سلامت بدن ندارد استفاده می شود .

طرز تهیه این سیگار ها که کاملا معتادین به سیگار را راضی میکند کاملا سری است .

سیگار های سلولز ازلحاظ طعم و رنك با سیگار های معمولی هیچگونه فرقی‌ندارد این مطلب را نمایندگان ۲۲ میلیون سیگارکش انگلیس که از آنها دعوت شده بود سیگار های جدیدرا آزمایش کنند تائید کرده‌اند .

قیمت این سیگار ها با سیگار های معمولی تفاوتی نخواهد داشت .

اوز

آگهی دعوت مجمع عمومی عادی صاحبان سهام شرکت سهامی نورد ولوله اهواز

بدینوسیله از سهامداران شرکت سهامی نوردو لوله اهواز دعوت می شود که در مجمع عمومی عادی شرکت که‌روزدوشنبه ۲۵ خرداد ماه ۱۳۴۹ ساعت پنج بعداز ظهر در ساختمان بانك کار خیابان حافظ طبقه پنجم تشکیل می گردد طبق مقررات اساسنامه حضور بهمرسانند . دستور جلسه عبارتست از :

۱- استماع گزارش هیئت مدیره راجع به امور شرکت .
۲- استماع گزارش بازرسان راجع به وضع شرکت‌وترازنامه و حسابهای تنظیمی .
۳- تصویب ترازنامه و حساب سود و زیان .
۴- انتخاب دو بازرس برای سال مالی ۱۳۴۹ طبق ماده ۳۳ اساسنامه .
۵- تعیین حق‌الزحمه بازرسان .

هیئت مدیره شرکت سهامی نوردو لوله اهواز
آ-۵۰۷۷

آگهی دعوت از صاحبان سهام

مجمع عمومی عادی سالیانه شرکت سهامی آلومینیوم ایران ایرالکو روز سه‌شنبه ۱۹ خرداد ماه ۱۳۴۹ ساعت سه بعدازظهر در دفتر شرکت در تهران تشکیل می گردد . از صاحبان‌محترم سهام دعوت میشود در مجمع مزبور شرکت فرمایند .

دستور جلسه :

۱- اعلام رسمیت جلسه توسط رئیس هیئت مدیره
۲- انتخاب رئیس هیئت مدیره ، منشی جلسه و نظار .
۳- بررسی گزارش هیئت مدیره .
۴- بررسی گزارش حسابرس و ترازنامه سال ۱۳۴۸ شرکت
۵- انتخاب‌حسابرس برای سال ۱۳۴۹ و اتخاذ تصمیم‌نسبت به کارمزد حسابرس .
۶- تعیین روزنامه کثیرالانتشار در تهران برای درج آگهی های شرکت مطابق اساسنامه شرکت و قانون تجارت ایران .

شرکت سهامی آلومینیوم‌ایران ایرالکو
آ-۵۰۳۹ ۱-۲

آگهی دعوت

مجمع عمومی عادی شرکت سهامی چهرروز جمعه ۱۵ر۳ر۴۹ ساعت پنج بعد از ظهر در محل شرکت (خیابان‌شاهرضا -مقابل دانشگاه تهران) تشکیل‌میشوداز سهامداران محترم‌محترم‌تمنی دارد در مجمع عمومی شرکت فرمایند .

دستور جلسه :

۱- گزارش هیئت مدیره و تصویب ترازنامه و عملکردسال ۱۳۴۸ ۲- انتخاب سه نفر اعضاء اصلی و دو نفر اعضاء علی‌البدل هیئت مدیره ۳- انتخاب بازرس .

آ-۴۹۹۷ هیئت مدیره شرکت سهامی‌چهر

اطلاعیه

چون اخیرا از طرف عده معدودی که داروسازنیستند جهت تاسیس سندیکای موسسین داروخانه‌های تهران و حومه در جراید اقدام به‌آگهی شده است باطلاع عموم همکاران و مقامات مسئول‌میرساند که‌این آگهی‌هیچگونه ارتباطی به دکترهای داروساز و داروسازان مجاز کشورو جامعه داروسازان ایران نداشته وندارد لهذا برای روشن شدن اذهان عمومی و بخصوص‌مدیران داروخانه‌های‌تهران وحومه شورایعالی مدیران داروخانه‌های تهران و حومه لازم میداند بدینوسیله مخالفت خود را اعلام دارد.

هیئت مدیره شورایعالی مدیران
داروخانه‌های تهران وحومه

تاریخ ۱۹ر۲ر۴۹
شماره ۱۵۸۴

آگهی مناقصه احداث بلوار خیابان پهلوی بین چالوس ونوشهر

شهرداری چالوس باستناد تصویب نامه شماره ۳۹-۳۰ر۱ر۴۹ انجمن شهر چالوس و تائید مقام استانداری معظم مازندران با رعایت آئین‌نامه مالی شهرداریها احداث بلوار خیابان پهلوی‌بین چالوس و نوشهر را برطبق نقشه و مشخصات وواحد بهاء باتوجه بشرایط ونکات زیر بمناقصه برگزار مینماید :

۱- مبلغ کل کار ده میلیون‌ریال است و در صورت لزوم ۲۵٪ آن کسر ویااضافه خواهد شد.
۲- پیشنهاد دهندگان بایستی باپرداخت مبلغ دوهزار ریال مشخصات ونقشه وواحدبهاء را از دفتر مهندسی شهرداریهای استان دریافت دارند.
۳- شرکت‌هائی که مایل بشرکت در مناقصه میباشند باید صلاحیت کار مورد مناقصه را از دفتر فنی شهرداریهای استان مازندران اخذوضمیمه پیشنهاد خود نمایند.
۴- پیشنهاد دهندگان میبایستی ۵٪کل کار را تضمین نامه بانکی یااسناد خزانه بعنوان سپرده مناقصه از بانکهای معتبر به‌سررسید ۳ماه اخذ و ضمیمه پیشنهاد خود نمایند کلیه اوراق واسناد مناقصه باید به‌امضای مدیر عامل شرکت و به‌مهر آن ممهور باشد.
۵- شرکت‌های داوطلب بایستی پیشنهادات خود را در ۲ پاکت لاك و مهر شده الف وب بشرح زیر تحویل دفتر شهرداری‌نمایند.
الف : پاکت الف شامل اسناد واوراق مناقصه و تضمین‌نامه مربوطه که همگی به‌مهر و امضاء مدیر عامل شرکت رسیده باشد .
ب: پاکت ب شامل برك پیشنهاد شرکت در مناقصه که درآن میزان تخفیف پیشنهادی از فهرست احادبهاء بدون قلم‌خوردگی بارقم وحروف قید و به‌مهر و امضای مدیر عامل شرکت رسیده باشد .
۶- کلیه پیشنهادات بایستی تاساعت ۱۰ صبح روز یکشنبه مورخه ۳ر۳ر۴۹ بدفتر شهرداری تسلیم و رسید دریافت دارند پیشنهادات واصله درساعت ۱۱ صبح‌همان روزبا حضور کمیسیون عالی معاملات شهرداری باز و قرائت خواهد شد.
۷- به‌پیشنهادات فاقد سپرده و مبهم ومشروط و مخدوش و یااینکه دیرتر از موعد مقرر رسیده باشد ترتیب اثر داده‌نخواهد شد.
۸- مدت انجام کار از تاریخ عقد قرارداد ۳ماه و حسن انجام کار از تحویل موقت یکسال خواهدبود.
۹- هزینه کارکرد پیمانکار در مقابل ارائه صورت وضعیت که بگواهی مهندس ناظر دفتر مهندسی استان رسیده باشد قابل پرداخت است.
۱۰- سپرده برندگان اول و دوم وسوم مناقصه هرگاه حاضر به‌انعقاد قرارداد نشوند به‌نفع شهرداری ضبط خواهد شد .
۱۱- برنده مناقصه باید ۱۰٪ کل مبلغ کار را در موقع‌عقد قرارداد بمنظور تضمین حسن انجام کار ضمانتنامه بانکی یااسناد خزانه بشهرداری تسلیم نماید برنده مناقصه میبایستی پس از اعلام کتبی شهرداری ظرف مدت ۱۰ روز آمادگی خود را بشهرداری اعلام نماید در غیر اینصورت سپرده او لغو بانفر دوم قرارداد منعقد خواهد گردید.
۱۲- پیشنهاد دهندگان بایستی مشمول قانون منع مداخله کارمندان در معاملات دولتی نباشند.
۱۳- شهرداری دررد یاقبول یك یاکلیه پیشنهادات واصله بدون هیچگونه دلیلی مختار است.
۱۴- حضور پیشنهاد دهندگان یانمایندگان آنان درکمیسیون مناقصه آزاد است.
۱۵- سایر شرایط واطلاعات مربوط به مناقصه در اسناد مربوطه مندرج‌است.
۱۶- کلیه هزینه‌های مربوطه اعم از هزینه درج آگهی و مالیات و غیره بعهده برنده مناقصه میباشد .

آ-۹۱۳۴ شهردار چالوس - غفاری

۱۳۵ شرکت‌کننده در سی‌امین دوره مسابقات کشتی آزاد قهرمانی ایران

تیمهای تهران ومازندران برای عنوان نخست مبارزه دارند

حسین تهامی در ۸۲ کیلو و کاظم غلامی در ۶۸ کیلو باچهره‌ای امید بخش ظاهر شده‌اند

فشردگی وزنها ورقابت نزدیك در گروه چهره‌های جوان وامید نقطه روشن دیدارهاست

ورزش

سی امین دوره مسابقات کشتی آزاد قهرمانی ایران که از بعداز ظهر یکشنبه در استادیوم نوبنیاد کارگران جنوب تهران گشایش یافته شب گذشته سومین دوره خود را پشت سر گذارد .

۱۳۵ چهره برگزیده از استان هاو فرمانداریهای کل: خراسان ، خوزستان ، مازندران ،اصفهان ، کرمانشاه ، تبریز ، رضائیه ، کردستان ، لرستان،استان‌مرکزی، فارس ، گیلان ،همدان ، کرمان، زنجان ، کهکیلویه،ایلام وتهران در مسابقات حضور دارند.

از جمع۱۸ تیم شرکت کننده تنهاتیم های خوزستان ،اصفهان، تبریز و گیلان باتیم کامل در مسابقات حضور پیدا کرده‌اند . عدم حضورداودایوب شرکت‌کننده سنگین وزن تیم تهران در وزن کشی که بدون اطلاع قبلی غیبت کرده بود، باعث شد تیم میزبان از حداقل کسب امتیاز در سنگین وزن محروم شود.

جوانگرائی در اکثر تیم های شرکت کننده بلطف جوانان تازه نام گرفته دیده میشود .

*** بزرگان شناخته شده**

تیم های خراسان ، مازندران ، خوزستان ، تهران بزرگان‌شناخته شده این دوره مسابقات به‌حساب میایند که بلطف چهره های‌صاحب نام و جوانان جویای نام سعی‌دارند در راس رده‌بندی جایگیرند.

تیم‌مازندران نایب مقام قهرمانی سال گذشته علیرغم این که از وجود بزرگانی چون سبحان‌روحی، رمضان خدر ، علی بابا منوچهری و علی محمد مومنی سود می برد، غیبت مجید عقیلی راکه از ناحیه دست مصدوم شده است ، سخت احساس میکند ، چه وجود او امنیت بیشتری به‌این تیم میداد.

خراسان دومین مدعی نیز کما- بیش از مشکلاتی نظیر مازندران برخوردار می باشد ، چه مصدوم شدن نابهنگام بهمنی کشتی گیر ۷۴ کیلو و ضرب دیدگی محمد علی صحرائی از مسابقات صوفیه باعث شده خراسان را پائین تر از سال گذشته ببینیم .

بدنبال این دو مدعی اصفهان‌و استان مرکزی نیز در یك حد قرار دارند و این‌هردو اگرمدعیان قهرمانی نباشد مطمئنا نقش تعیین کننده رادربرابر تهران ،خراسان و مازندران ایفا خواهندکرد.

گذشته از تیم های یاد شده، باید از حضور ۸ چهره برگزیده کردستان یادکرد که مربی و سرپرست این تیم آقای‌خداجو ضمن این که خرسندی خود رااز حضور ۸ کشتی گیر کردستانی در مسابقات اظهار میداشت از نامنظم بودن نفرات تیم خودی سخت گله‌داشت . در حالی که‌با خصوصیاتی که از ورزش کردستان میدانیم تربیت بدنی کردستان با تحمل چه دشواری این۸ کشتی‌گیر رابمسابقات اعزام داشته و بااین دانستنی ها وقتی می بینیم ۴تن از جمع۸شرکت کننده کردستانی بعد از یك شکست در وزن‌کشی حاضر نمی شوند ، توجه مسئولین تربیت بدنی کردستان را باین مسئله جلب می کنیم که ضمن‌این که نفراتی چون رشید ایوبیان ، رشید شکرزاقی ، محمد آبدرم ، مجید اکبری و ابراهیم پرستاررا مورد تشویق قرار میدهد، چهره های نامتعادل تیم را نیز سخت‌مورد بازخواست قرار دهد.

گذشته از تیم های یادشده‌باید از تیم تهران یادکرد که ضمن سود بردن از ۲ چهره با ارزش چون جهانگیر عبدالباقر و حسین تهامی از چندجوان با ارزش که در راس آنان باید از خسرو - ابریشمی یادکرد مدد گرفته است وعلیرغم غیبت داود ایوب امیددارد در صدر قرار گیرد.

با این خصوصیات بدیدار های انجام شده و کیفیت کلی هروزن تاپایان سومین دوره می‌رویم.

*** ۴۸ کیلو : شرکت کننده ۱۵ نفر**

سبحان روحی کرشت کننده مازندرانی که عنوان قهرمانی‌سال پیش‌رابردوش خوددارد، بزرگترین شانس مازندران می باشد که‌عنوان قهرمانی برایش متصور می‌باشد . روحی طی سه دوره مبارزه صاحب ۲ر۵ پوئن منفی می‌باشد و اگربیاد آوریم کرامت زرنك مدعی بزرك‌او در سومین دور با اختلاف فراوان مغلوب اوشده بیشتربه‌شایستگی اواعتقاد پیدا می‌کنیم .

بدنبال او محمود پهلوانی‌شرکت کننده تهرانی‌باسه پیروزی باضربه فنی بدون امتیاز منفی بدورچهارم قدم میگذارد در حالی که ابراهیم محمد رضائی ، رضامحمدی‌وحسین جباری دیگر کسانی هستند که شانس ورود بدور نهائی مسابقات را دارا می‌باشند.

*** ۵۲ کیلو : شرکت کننده ۱۶ نفر**

در جمع ۱۶ شرکت کننده‌این وزن پس از برگزاری مسابقات‌دور دوم ۶ کشتی گیر ازجدول‌مسابقات حذف شدند .

محمد قاسمی از شیراز شناخته شده‌ترین چهره این وزن‌میباشد که با سه پیروزی ،(دو ضربه فنی) امید دارد در راس رده بندی قرار گیرد. ضمن اینکه چهره هائی چون سیروس آصفی ، رسول براتی ، علی اسکندری ، رضانجار زادگان وقدیرنخودچی یادوپیروزی پیاپی مدعیان او بشمار میروند.

ابهام در ۵۷ کیلو

تساوی پرویز امدادی و احمد کوهدره‌ای چهره های برگزیده تهران و کرمانشاه در نخستین‌دور مسابقات برابهام این وزن افزود، در حالی که رمضان خدر قهرمان ۴ ساله کشور امید دارد بار دیگر برتری خود را در غیاب بزرگان شناخته شده این وزن ، بردیگر شرکت کنندگان تحمیل نماید.

ناصر نصیری چهره سرشناس دیگری که بدنبال دو شکست جدول مسابقات را درپایان‌دورسوم ترك کردنتوانست نمایشگر موجودیت خود را در این وزن به نمایش گذارد .

*** عبدالباقر در۶۲ کیلو**

حضور جهانگیر عبدالباقر دریك کلاس بالاتر شانس آزمودن‌مجدد او را بعد از مسابقات تفلیس بما می دهد . عبدالباقر باقدرت چشم‌گیرش بدون آنکه از کم کردن وزن در بیم‌وهراس باشدبزرگترین شانس ۶۲ کیلوئی ها بشمارمیرود. سه پیروزی پیاپی او نشان دهنده برتری او می باشد در حالی که علی‌بابا منوچهری از مازندران و نصرت‌الله جهانشاه شرکت کننده استان مرکزی‌مدعیان شناخته‌شده او به حساب می آیند که سه‌دوره پیاپی به پیروزی رسیده‌اند .

*** کاظم غلامی‌ودرخشش مجدد**

حادترین و شلوغ ترین وزن این مسابقات را ۶۸ کیلو تشکیل داده است که پس از برگزاری‌دو دوره مسابقه هفت نفر از جدول حذف شده‌اند . ضمن اینکه جلال پیشکاری شرکت‌کننده کردستانی بدنبال شکست در اولین دوربرابر قهرمان رضائیه بدون هیچ مجوزی در وزن‌کشی غیبت کرد !

کاظم غلامی‌چهره افتخارآفرین تیم مشهد بدنبال غیبت درمسابقات انتخابی بلغارستان با چهره‌ای پرفروغ و کم نظیر به مسابقات روی آورده و این بابررسی این واقعیت که او در فاصله سه ماه گذشته در مسابقات انتخابی‌تفلیس به علت عدم آمادگی ونداشتن‌فرم لازم دچار ناکامی بزرگی گردید، نشان می دهد .خصوصیات‌جسمانی ایده‌آل او حتی در زمانی کوتاه می تواند خالق دگرگونی فراوان باشد .

سه دوره پیروزی پیاپی باضربه فنی از او بزرگترین شانس این وزن را بوجود آورده ، در حالی که عشقعلی لامعی ، غلام پرچخ ، حافظ یوسفی واسداله‌داوری دراین وزن هنوزوجود دارند.لامعی‌شرکت کننده تهرانی در کنار پرچخ و یوسفی چون غلامی با سه پیروزی پیامی‌خود را بدورسوم رسانده‌اند.

*** مومنی در ۷۴ کیلو**

از جمع دوازده شرکت کننده این وزن درپایان دومین‌دورمسابقه پنج شرکت کننده مجبور به ترك جدول شدند ، علی محمد مومنی نفر چهارم بازی های المپیك مکزیکو و فرد دوم دیدار های‌بین‌المللی‌صوفیه که‌نزدیکترین دیدار خارجی قهرمانان ما میباشد امید بزرك‌این‌وزن بحساب‌می‌آید. او تاپایان دور سوم صاحب ۲ پیروزی باضربه فنی و یك بردبا امتیاز شده است.

در حالیکه محمد اسمعیل‌زاده‌از تهران بهرامی از اصفهان و کشکولی از شیراز بمانند او با چهره‌ای پرفروغ بدور بعد راه‌پیدا کرده‌اند.

*** بازگشت تهامی بدنبال یکسال فترت**

بازگشت‌امیدبخش حسین‌تهامی برنده مدال برنز مسابقات‌جهانی تولیدو دروزن۷۸ کیلو، به‌مسابقات مجدداً امیدی تازه برای ۸۲ کیلو بوجود آورده است .

او دیدارهای تازه خودرا در۸۲ کیلو با مسابقات‌انتخابی تیم‌تهران آغاز کرد و پیروزی بدون‌تردیدش اورا به مسابقات قهرمانی ایران رساند، خصوصیات‌شناخته شده و قدرت بدنی فراوان به او اجازه میدهد ، برای جام جهانی ۱۹۷۰ امیدی تازه در وزن ۸۲ کیلوی تیم مابوجود آورد.

سه پیروزی ، اورا با دوامتیاز منفی بدور چهارم رسانده ،عزیز امیرزاده چهره شناخته شده ۷۴ کیلو که بعلت بی‌اطلاعی ازتاریخ مسابقه ناچار شانس خود را دریك وزن بالاتر به آزمایش گذارده ، مدعی بزرك و باقی مانده تهامی بحساب میاید، ضمن اینکه‌عاقلتر از خراسان برای این هردو وجود دارد.

*** وزنهای سنگین چگونه است ؟**

خسرو ابریشمی چهره امیدوار تهرانی برای درصدر قرار گرفتن وزن ۹۰ کیلو شایسته‌تر ازدیگر حاضرین این وزن می‌باشد.

سهیلی ، ذاکری نزدیکترین حریفان او بحساب می‌آیند . ابریشمی بادو پیروزی پیاپی در دوره‌های اول ودوم نمایشگر چهره برتر این وزن در غیاب صحرائی ومشهدی‌آقا بود، داریوش ذاکری شرکت کننده اصفهانی که زمانی کوتاه از پیروزی‌اش در رشته فرنگی قهرمانی ایران میگذرد ، برای تکرار پیروزی در رشته‌آزاد نیز چندان بی‌امیدنیست درحالیکه در جمع ۱۲ شرکت کننده این وزن ۲نفر بعلت شکست در دور دوم غایب بودند.

در وزن صد کیلو ریاحی کشتی گیر سالخورده مازندرانی برابر رشیدی قهرمان‌سال گذشته‌ایران خالق یك پیروزی غیر منتظره‌شد. در حالیکه کشتی گیر مغلوب بخاطر شکست در دور بعد شرکت‌نکرد!

داود پارازاستان مرکزی ، ابراهیم جعفری سایر مدعیان‌این وزن بشمار میروند.

وجود اسکندر فیلابی در فوق سنگین شانسی برای‌دیگران باقی نگذارده است . اسحق نژاد از تبریز ، نجات از خوزستان درکنار ۲مدعی دیگر شرکت کنندگان این وزن بحساب می‌آیند.

کاظم غلامی در ۶۸ کیلو یك بار دیگر به روز های‌اوج‌خود نزدیك شده است و اگر تا شب پایان‌با همین چهره باقی بماند ، امیدیست بزرك برای این وزن .

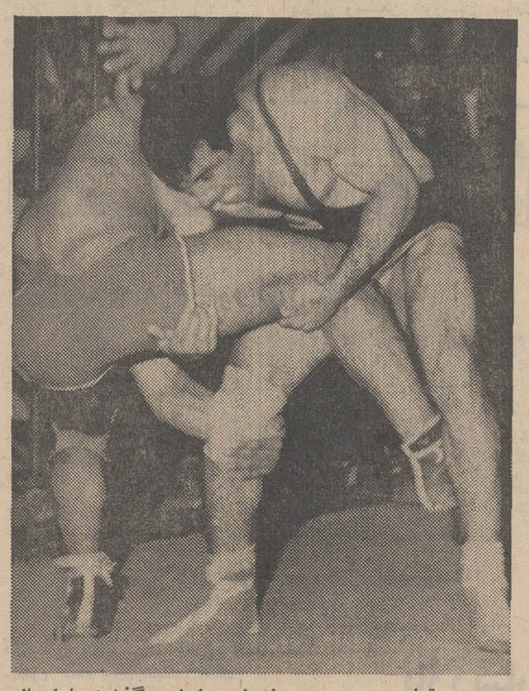
حسین تهامی سومین پیروزی‌خود را شب گذشته با امتیاز به دست آورد ، عکس او را زمانی‌نشان میدهد که بافن زیر یك‌خم میخواهد حریف رابه خاك‌بنشاند.

برائر توجه‌آقای منوچهر پیروز استاندار‌استان‌ساحلی بنادر وجزایر خلیج فارس و دریای عمان

سازمان آب بندر بوشهر وبرازجان

بادویست میلیون ریال سرمایه تاسیس گردید

در اولین جلسه هیئت مدیره سازمان آب بندربوشهر وبرازجان که با حضور آقایان محمد ثقابت معاون استانداری‌و فرماندار بندر بوشهر ومرعشی فرماندار برازجان تشکیل گردید . آقای مهندس فریبرز ارجمند باتفاق آراء بسمت مدیر عامل‌سازمان‌آب بندربوشهر وبرازجان منصوب و مشغول‌انجام وظیفه شدند.

آ-۹۲۱۴

جنرال استیل

اولین یخچال ساخت ایران

دراندازه‌های ۵-۶-۷-۹ و ۱۱ فوتی

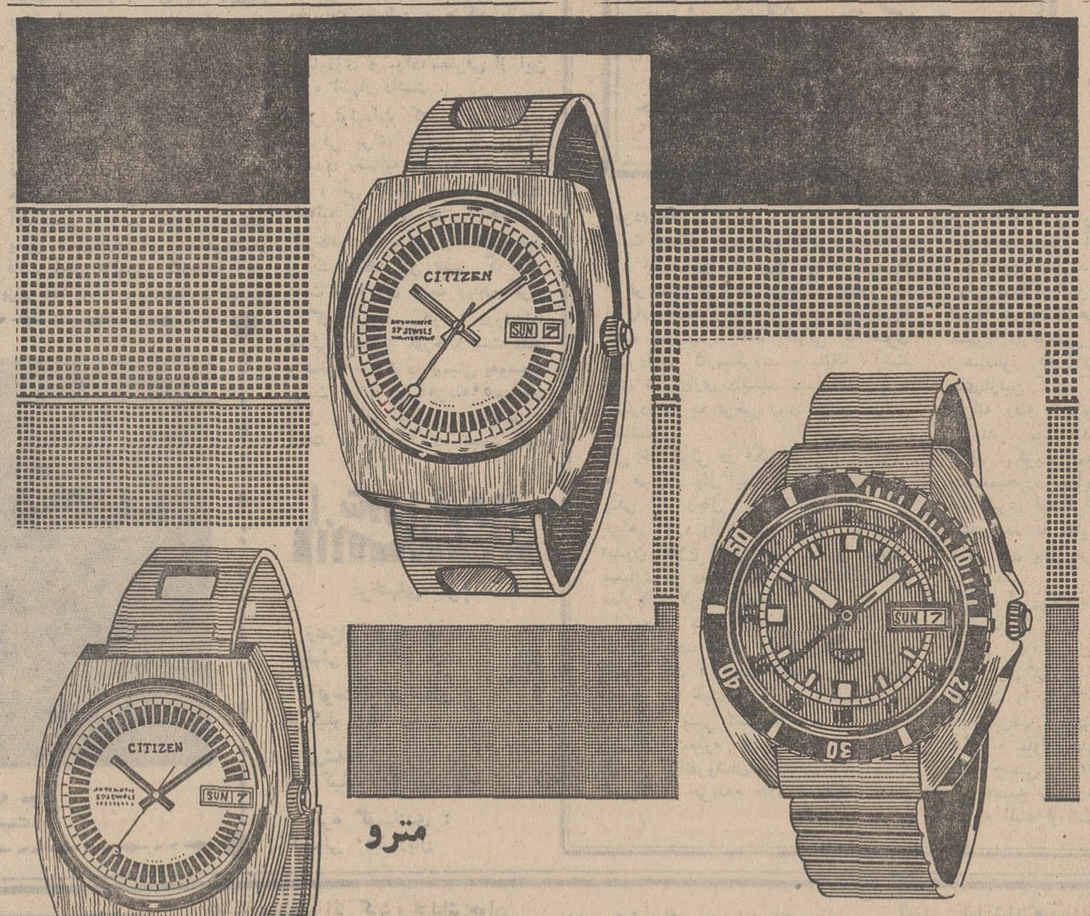

مدلهای خیره کننده ساعتهای

سیتی زن

موجب حیرت همه مردم دنیا است

سیتی زن یکی ازبزرگترین کارخانجات ساعت سازی درجهان

Quality at Realistic Prices
CITIZEN

نمایندگی ونمایشگاه مرکزی تهران اول بازار بزرگ شماره ۷ تلفن ۲۰۶۹۷

آگهی مزایده فروش اراضی کارخانه خورشید کرمان

بانك اعتبارات صنعتی شش دانك اراضی کارخانه خورشید کرمان پلاك شماره دوفرعی از چهارهزار و هشتصد وچهار اصلی واقع در بخش یك کرمان بمساحت بیست وپنجهزار متر مربع ثبت شده تحت شماره ۶۴۰۱ دفتر ۵۱ بخش یك کرمان‌محدوده ومورد ثبت سندمالکیت شماره ۸۲۸۳۵۵ راکه‌بنام بانك اعتبارات صنعتی صادر گردیده بانضمام ساختمانهای موجود در آن که تاحدی مستهلك شده است از طریق مزایده کتبی بفروش میرساند. داوطلبان میتوانند همه روزه تاآخر وقت اداری روز سه‌شنبه نوزدهم خرداد ماه ۱۳۴۹ به قسمت امور اداری بانك واقع در میدان بهارستان خیابان آتشکده و در کرمان درساعات اداری به‌بانك ملی و عصرها بدفتر وکالت آقای ابوالفتح‌زند وکیل پایه یك دادگستری واقع در خیابان شاهپور مراجعه و شرایط شرکت در مزایده را دریافت دارند.

شرکت کنندگان در مزایده باید پیشنهادات خود را بانضمام قبض سپرده وبرك شرایط مزایده که بامضاء آنان رسیده‌باشد در پاکت لاك‌ومهر شده تاساعت ۹ صبح روز چهارشنبه بیستم خرداد ماه ۱۳۴۹ بدفتر بانك تسلیم و رسید دریافت دارند. پیشنهادات درساعت ۱۱ صبح روز چهارشنبه بیستم خرداد ماه ۱۳۴۹ در قسمت امور اداری بانك مفتوح و قرائت خواهد شد.

آ-۹۱۴۸ بانك اعتبارات صنعتی

شماره ۴۲۷ تاریخ ۲۰ر۲ر۴۹

آگهی مناقصه شهرداری محلات

شهرداری محلات طبق تصویبنامه شماره ۳۸-۱۰ر۲ر۴۶ انجمن شهر جدولو زیر سازی و اسفالت قسمت خاکی دنباله خیابان پهلوی را بر طبق نقشه باشرایط و مشخصات مربوطه بمناقصه واگذار مینماید.

۱-مدت انجام کار ۵ماه از تاریخ انعقاد قرارداد خواهد بود.
۲- داوطلبان شرکت در مناقصه باید بدوا مبلغ ۲۰۰۰ریال بحساب ۴۰۰۰۳ شهرداری نزدبانك ملی شعبه محلات پرداخت نموده و بدفتر مهندسی استان‌مرکزی واقع در خیابان حقوقی مراجعه و پس‌از احراز صلاحیت فیش‌مربوطه راارائه ونقشه‌وواحد بهاو مشخصات و شرایط عمومی مورد مناقصه را دریافت دارند.
۳- پیشنهاد دهندگان بایستی بمنظور رعایت آئین‌نامه مالی شهرداری ۵درصد هزینه‌پیش‌بینی‌شده کل کار را که بالغ بر۵ میلیون ریال میباشد اسناد خزانه ضمیمه پیشنهاد خود نمایند تا در صورت اصابت مناقصه وخودداری از انجام آن‌سپرده مزبور به نفع‌شهرداری ضبط گردد.
۴- هرگاه برنده مناقصه از انجام معامله‌خودداری نماید یاپس از ابلاغ‌قانونی حداکثر تاهفت روز حاضربه انعقاد قرارداد نشود سپرده او به نفع شهرداری ضبطو قرارداد بانفر بعدی منعقدخواهد شدو در صورتی‌که برندگان دوم و سوم‌نیز ظرف مدت هفت‌روز نفع شهرداری ضبط خواهدشد .
پس از ابلاغ حاضر به انعقاد قرارداد نشوند سپرده آنان‌نیز به
۵- شهرداری میتواند تا میزان ۲۵درصد مبلغ کاررا اضافه یا کسر نماید و مقاطعه‌کار حق اعتراض نداشته و ملزم باجرای آن خواهدبود.
۶- پیشنهاد دهندگان باید پیشنهاد خود را در دوپاکت الف و ب که پاکت الف محتوی صلاحیت فنی و اسناد خزانه ومشخصات و واحد بهاو شرایط عمومی که تماما به‌امضای پیشنهاد دهنده رسیده باشدو پاکت ب محتوی برك پیشنهادخواهدبود که روی هردو پاکت جمله (مربوط بمناقصه اسفالت دنباله خیابان‌پهلوی محلات)نوشته باشد تاساعت ۱۰صبح روز دوشنبه ۲۵خرداد۱۳۴۹ در پاکات لاك‌ومهر شده بدفتر شهرداری تسلیمو رسید دریافت دارند.
۷- پیشنهادات واصله‌در ساعت ۱۱ صبح همانروز در جلسه هیئت عالی معاملات شهرداری درحضور آقایان اعضا انجمن شهر بازو قرائت خواهدشد.
۸- به پیشنهادات فاقد سپرده‌و مشروطو مبهم و مخدوش‌ترتیب اثر داده نخواهدشد.
۹- کارمندان دولت و شهرداری و وابسته به آنها حق شرکت در مناقصه نخواهند داشت.
۱۰- شهرداری بابت‌هزینه کل کار انجام شده بر طبق ستواسیون که بتائید مهندس ناظر دفتر مهندسی استان رسیده باشد فقط مبلغ دو میلیون ریال آنرا درسال ۴۹و بقیه را در سال ۱۳۵۰ به‌اقساط متساوی پرداخت خواهدنمود .
۱۱- هزینه نشر آگهی و عوارض و عشریه دولتی بعهده‌برنده مناقصه‌است.
۱۲- هنگام تنظیم قرارداد معادل ۱۰درصد مبلغ مورد پیمان بمنظور تضمین حسن انجام کار از پیمانکار تضمین نامه بانکی یا اسناد خزانه بعنوان سپرده دریافت میگردد بدیهی است بدین ترتیب سپرده ردیف ۳بالا آزاد خواهدشد .
۱۳- شهرداری دررد یاقبول یك‌یاکلیه پیشنهادات واصله مختار بوده پیشنهاد دهندگان حق هیچگونه اعتراض نخواهند داشت و حضور پیشنهاد دهندگان‌درجلسه رسیدگی به‌پیشنهادات آزاد خواهدبود.
۱۴- سایر اطلاعات و جزئیات مربوط‌بمناقصه در اسناد مناقصه ذکرگردیده که پیشنهاد دهندگان میتوانند برای اطلاع از آن بدفتر مهندسی استان مرکزی مراجعه کنند.

آ-۹۱۶۸ ۱-۲ شهردار محلات -هاشمی

باتوجه به‌اجرای برنامه‌های ساختمانی درشهر تبریز، شهرداری برای تامین «آجر» دست بفعالیت زده‌است

شهرداری تبریز، بجای عوارض از فخاران «آجر» میخواهد!!

★ فخاران میگویند : ده درصد بهای آجرهای سالم را بشهرداری عوارض میدهیم !

برای اجرای برنامه‌های عمرانی که شهرداری تبریز در پیش‌دارد احتیاج به مصالح ساختمانی ، خصوصا آجر کاملا احساس می شود ، ازاینرو مابجای اینکه از فخاران عوارض نقدی بگیریم، بیائیم مطابق قانون ، ده درصد تولید کارخانه آجرپزی را از فخاران بابت عوارض دریافت‌کنیم چون در هردو صورت برای شهرداری تبریز آجرموردا‌حتیاج است .

مطالب بالا را یکی از اعضای انجمن شهر تبریزدرجلسه‌مشترك انجمن شهر و فخاران این شهر که‌بمنظور تعیین نرخ و دریافت عوارض مصالح ساختمانی‌تشکیل شده‌بود اظهار داشت .

دراین جلسه که به ریاست آقای حاج غلامحسین اردبیلی تشکیل شده بود ، آقای دکتر حمید وارسته شهردار تبریز نیز حضور داشت .

از شهردار تبریز سئوال شد: قانون برای اخذ عوارض‌ازفخاران مبلغی تعیین کرده است . آیاما حق تفسیر قانون راداریم یانه ؟

آقای وارسته شهردار تبریزدر پاسخ این سئوال ، گفت: قانون را تفسیر نمیکنیم و کاری به آن نداریم . در مورد مصالح ساختمانی و عوارض آن ملاك عمل شهرداری ده درصد بوده است . منتهی برای سهولت در وصول چنین عوارضی ، آمدند آنرا به یك نرخ قطعی تبدیل کردند . یعنی گفته شد :«فرضا از فلان مقدار تولید کارخانه ده تومان عوارض گرفته شود . » بعد تصمیم دیگری در این باره گرفته شد که‌شهرداری از هر یکصد قالب آجر ، ٤١ ریال‌وپنجاه دینار عوارض بگیرد.

واین همان معنی ده درصد را میدهد .ولی عقیده فخاران‌براین است که در مورد آجر فشاری، مقدار عوارضی که بعنوان صدی ده برای هر یکهزار قالب آجر گرفته میشود ، دوریال وپنجاه دینار است .

دراین هنگام نماینده‌آبادانی‌و مسکن ، ضمن توضیحاتی که‌در زمینه دریافت عوارض شهرداری از صنف فخار داد ، اضافه کرد: بنای وصول عوارض شهرداری قبلا گذاشته شده واز پانصدو ـ هشتاد قالب آجر فقط ۲۹۰ قالب آن سهم عوارض شهرداری‌است. یعنی شهرداری از پانصدوهشتاد قالب آجر تولیدی کارخانه آجر پزی فقط از دویست‌ونود قالب آن عوارض دریافت میدارد .

سپس یکی از اعضای انجمن شهر اظهار داشت : عوارض شهرداری نه‌تنها از کل تولید یعنی همان ٥٨٠ قالب دریافت‌نمی شود ، بلکه به ۲۹۰ قالب دیگر ده درصد عوارض تعلق میگیردو فخاران در حقیقت پنج در صد تولید خودرا عوارض میدهند .

مسئول عوارض شهرداری گفت عوارض شهرداری فقط از آجر فشاری که مصرف زیادی دارد، دریافت میشود و فخاران‌برای‌آجر های بهمنی ، شسته و پرس عوارض نمی‌پردازند .

یکی از فخاران گفت : اینکه گفته شده فخاران ده درصد از کل تولید کارخانه آجرپزی را (یعنی جنس) بجای وجه عوارض تحویل شهرداری بدهند .

این امر منصفانه نیست زیرا بهیچوجه برای ما صرف نمیکند علاوه بر این ما در موردپرداخت عوارض تعیین شده نیز حرف داریم .

ما اگر برای هر یکهزارقالب آجر که قیمت آن ششصدریال است ، شصت ریال عوارض بدهیم دیگر چیزی برای خودما نمی‌ماند تاکارخانه را بگردانیم.

هر یکهزار قالب آجر که‌در کوره چیده شود ، برای‌فخاران پنجاه تومان تمام میشود که‌باید پنجاه ریال آنرا عوارض دهند. ظرفیت کوره‌های آجرپزی‌تبریز ده هزار قالب آجر است که‌باید از این مقدار یکهزارآنرابعنوان عوارض شهرداری بپردازیم .

یکی از اعضای انجمن شهر تبریز نیز گفت : رفتن روی‌ارقام طبعا مشکلاتی درپی خواهدداشت مطالبی که فخاران گفتند صحیح است ، شهرداری برای اینکه‌در کار خود روش اصولی‌تری داشته باشد باید چند نفر از کارمندان خودرا مامور کوره‌های آجرپزی کند تا برای هرچه آجر سالم‌از کوره بیرون می‌آید ، عوارض تعیین شود . آنهم برمبنای‌همان ده درصد ، این پیشنهاد مورد مذاکره قرار گرفت و قرار شد در این باره مطالعه‌مشتری‌صورت گیرد .

گوشه‌ای از جلسه مشترك‌اعضای‌انجمن شهر و فخاران تبریز

سیمای شهرستانها

از پورنگ

٦٣٤

خلیج فارس «موند» طولانی‌ترین رودخانه های سیلابی

همانطور که بقایای سدها و قنوات و آثار دیگر عهد ساسانی در «سیراف» نمایشگر رونق کسب و کار خصوصا کشاورزی مردمی است که در آن روزگار میزیسته‌اند ، در تاریخ بعداز اسلام «سیراف» نیز ـتا حدود چهارصدواندی بعد از هجرت ـ هیچ‌نقطهٔ ابهامی وجود ندارد و بیشتر بقایای ابنیه وآثار و خرابه‌های باستانی سیراف که اکنون مورد کاوش هیات‌های باستانشناسی قراردارد ،مربوط بهمین دوره است .

وجود این بناهای ویران قدیمی که بندر طاهری محاط در آن‌است ، دلیل زنده‌ای برای‌اهمیتی‌است که این شهر وبندر از نظر اقتصاد وتجارت داشته است .

در کتب «فارسی‌نامه ناصری» و «صاف‌الحفره» و «فارسنامهٔ ابن‌بلخی» بصراحت از «سیراف»بنام‌بزرگترین بندرتجارتی خلیج فارس نام برده‌شده و صریحا قید گردیده است که مردم «سیراف» عموما غنی و متمکن بوده‌اند ، حتی در برخی کتب تاریخی نوشته شده که طبقه فوقانی منازل بازرگانان «سیراف» کلا از آبنوس بوده ودر دورهٔ خلافت «مامون» رقم مالیات و هدایای ارسالی «سیراف» بدرالخلافه رقمی مهم بوده است .

این بندر ، باچنین سابقهٔ درخشانی ، بعدها براثر عوامل مختلف که یکی از آنها ایجاد بنادر مهمتر در سایر نقاط خلیج‌فارس بود ، بتدریج ازرونق‌افتادواکنون باردیگر با توجه خاصی که دولت بمناطق ساحلی جنوب معطوف میدارد ، متدرجا رو بعمران و آبادی گذاشته‌و مردم آن باامیدواری کامل به‌آینده ، برای توسعهٔ کسب کار و آبادانی شهر خود تلاش میکنند .

زراعت ، صیدماهی ومیگو و مبادلات مرزی ، شغل اکثریت مردم بندر طاهری راتشکیل میدهد.آب‌گوارائی که سال گذشته وسیلهٔ وزارت‌آبادانی و مسکن‌لوله‌کشی شده ، مشکل آب را تاحد زیادی برطرف کرده وبقرار اطلاع در سال جاری نیز چندین تلمبهٔ بادی برای‌تامین آب بیشتر از طرف سازمان عمران وامدادی جنوب در اختیار مردم این بندر گذاشته خواهد شد .

یکی از مسئولان اداری بندر طاهری‌می‌گفت:تلاش میشود که‌برق این بندر تاچند ماه دیگر بطور کامل تامین شود و بدیهی است که در چنین صورتی پیشرفت همه‌جانبه‌ای در زندگی عمومی مردم «طاهری» حاصل خواهد شد .

درفاصله‌ای‌نسبتا دور از بندر طاهری ، رودخانه «موند» جاری است . طولانی‌ترین رودخانه های سیلابی ایران که یکرشتهٔ آن از کوههای‌شمالی «دشت‌ارژن»، سرچشمه میگیرد و پس‌از طی حدود دوهزار کیلومتربه خلیج فارس میریزد ...

این رود ، در مواقع طغیان ، موجب قطع ارتباطو انسداد راه میگردد وچون بطور متوسط در سال ٥یا٦ماه بحال طغیان است ، خود مشکلی است که‌باید به‌آن‌توجه داشت ...

یکی از همراهان من میگفت : در مواقعی که‌طغیان «موند» شدید میشود ، آب‌باچنان وسعتی اطراف‌رودخانه رافرا میگیرد که عرض‌آن به‌یك کیلومتر میرسد با توجه باینکه عمق رودخانه حد متوسط ۱۰ متر است ، میتوان بشدت طغیان رودخانه و میزان آبی که با فشار درآن جریان مییابد پی‌برد ...

او میگفت : اگر یك سد مخزنی دراین رودخانه بسته شود ، میتوان آب را بمقدار خیلی زیاد مهار و ذخیره کرده وبمشکل آب در نواحی اطراف بطورکلی پایان داد.

شهر قدیم «سیراف» وویرانه بناهائی که مورد کاوش و مطالعهٔ باستانشناسان قرار گرفته است.

نمایندگان اطلاعات در خدمت مردم

حفاری

بیماری مزمن خیابانها !

اسفالت خیابان های فرعی و کوچه های‌تجریش احتیاج به‌لکه‌گیری دارد مخصوصا عملیات حفاری سازمان آب در خیابان های بوعلی و حکمت و کوچه های زیر بازار تجریش و اطراف امامزاده اثری از آسفالت سالم باقی نگذاشته و معلوم نیست ، چه‌وقت برای اسفالت این معابر اقدام میشود .بهتر است، سازمان آب یا هردستگاهی که قصد حفاری خیابان ها را دارند ، قبلا برای‌اسفالت آنها فکری بکنند تا بعداز کندن خیابان ، وضع نابسامان آن‌دوام پیدانکند. مقامات مسئول باید قبل از حفاری خیابانها تعهدی‌مبنی برتعمیر خیابان های کنده شده از عامل حفاری اخذ نمایند و تنها باین ترتیب، میتوان بوضع فعلی بعضی از خیابانها پایان داد .

مطالب بالا وسیله عده‌ای از اهالی شمیران در دفتر نمایندگی اطلاعات مطرح شد .

حریق درسه نقطه شهر اهواز

براثر سه‌حریق که در سه‌نقطه شهر اهواز روی داد، قسمتی از ساختمان ادارهٔ‌آبادانی و مسکن ، یك‌خواربارفروشی‌ویك‌دوزندگی طعمه حریق شد .

- خبرنگار مادر اهواز گزارش داد : مامورین آتش‌نشانی‌اهواز باتلاش زیاد به‌آتش سوزیها پایان دادند ، حریق ساختمان اداره آبادانی ومسکن خوزستان ساعت هفت‌ونیم بعدازظهر رخ‌داد و یکی از اطاقهای این اداره درآتش سوخت . گفته میشود یك سیگار روشن ، باعث آتش‌سوزی اداره آبادانی و مسکن خوزستان شده است .

وزیر کشور درخراسان

آقایان زاهدی وزیر کشور و پیرنیا استاندار خراسان بمنظور بازدید از عملیات نوسازی منطقه کاخك با هواپیما رهسپار گناباد شدند واز آنجا مستقیما به‌طرف کاخك عزیمت نمودند .

آقای زاهدی پس از بازدید ساختمانهای شهر جدید کاخك اظهار داشت : خوشبختانه در آینده نزدیکی کارایجادساختمان های تازه دراین منطقه به پایان میرسد و خانه های نوسازتحویل آسیب دیدگان که هم اکنون‌در چادرها بسر میبرند خواهد شد.

وزیر کشور سپس به گناباد بازگشت و باتفاق استاندار خراسان در جلسه‌ای که درمحل فرمانداری این شهر تشکیل‌شده بود شرکت کرد .

اخبار شهرستانها

ازجیب مجروح یك حادثه رانندگی ۱٤ گرم هروئین کشف شد !

موتوسیکلتی که باسه سرنشین از همدان عازم خرم‌آباد بود براثر سرعت زیاد درپیچ «پیرنشان» واقع در ۱۸ کیلومتری ملایر واژگون گردید و سرنشینان آن بسختی مجروح شدند .

خبرنگار مادر ملایر گزارش داد : مجروحین بنام های اکبر مرادی ، فتح‌اله مرادی و منصور رضاقلی وسیله استوار احمدی رئیس پاسگاه جوکار به‌بیمارستان اعزام شدند . مامورین هنگام بازرسی بدنی مجروحین از جیب «اکبر مرادی» مقدار ۱٤ گرم هروئین کشف کردند ! قاچاقچی توسط مامورین تحت‌نظر گرفته شد تاپس از ترخیص از بیمارستان تحویل مقامات قانونی گردد .

چه کسی زن درویش را کشت ؟

روزگذشته‌شخصی بنام«درویش» بشهربانی کرمانشاه اطلاع داد که همسرش بنام‌اقدس شرافت‌میرزائی مسموم شده ودرگذشته است .

کلانتر بخش یك کرمانشاه باتفاق پزشك قانونی بمحل حادثه رفتندو پس از معاینه ، پزشك قانونی علت مرك اقدس‌رامسمومیت وشکستگی استخوانهای پهلو و کمر تشخیص داد، بدین ترتیب چون مرك این زن مشکوك بنظر رسید . معلوم شد که وی بقتل رسیده است ، «درویش» برای بازجوئی به کلانتری احضار شد ، وی در تحقیقات اولیه از موضوع قتل اظهار بی اطلاعی کرد ولی از مدارك موجود که در دست بازپرس است چنین استنباط میشود که اقدس بوسیله شوهرش و احیانا با همکاری چند نفر دیگر بقتل رسیده است براساس پرونده متشکله هم اکنون رسیدگی به پرونده این قتل ادامه دارد .

بازرسان شاهنشاهی درفیروزآباد معتمدین محلی این‌شهر با بازرسان‌شاهنشاهی همکاری‌میکنند

اعضای هیئت بازرسی شاهنشاهی که بریاست تیمسار سرلشگر علوی مقدم برای رسیدگی به مشکلات و خواستهای‌اهالی‌جنوب به‌استان فارس اعزام شده‌اند ، وارد فیروزآباد شدند .

اعضای این هیات ، پس‌ازورود به فیروزآباد ، جلسه‌ای باحضور فرماندار ، مقامات محلی و نمایندگان طبقات مختلف مردم در سالن فرمانداری اینشهرستان تشکیل دادند .

بنابگزارش خبرنگار ما در فیروزآباد :دراین جلسه، ابتدا، فرماندارفیروزآباداز ورودبازرسان شاهنشاهی به فیروزآبادوشرکت آنان در جلسهٔ نمایندگان طبقات مختلف مردم ، اظهار خرسندی‌و تشکر کرد و نتایج سودمندی‌را که در سال های اخیر ازمسافرت بازرسان شاهنشاهی‌به‌نقاط‌مختلف کشور ، حاصل شده است،شرح داد .

بعد رئیس هیات‌بازرسی‌شاهنشاهی وظایف هیات را تشریح کرد و سپس سایر مسائل مربوط مورد بحث وتبادل‌نظر قرار گرفت.

همچنین دراین جلسه چند نفر از نمایندگان قاطبهٔ اهالی‌فیروزآباد برای همکاری بابازرسان شاهنشاهی در رسیدگی به نیازمندی های مردم ، برگزیده شدند .

نخستین گروه «صنعتی» سپاه دانش بروستای «حمیدیه» اهواز اعزام شد

افراد نخستین گروه «صنعتی» سپاه دانش بروستای حمیدیه واقع در ۳۰ کیلومتری اهواز اعزام شدند ، این سپاهیان شش‌نفر میباشند و هرکدام از رشته‌های مختلف‌فنی‌هنرستان‌هافارغ‌التحصیل شده‌اند . سپاهیان مذکور آموزش روستائیان را درکارهای فنی‌به عهده خواهند گرفت .

بنابگزارش رسیده از اهواز گروه صنعتی سپاهیان دانش در روستای حمیدیه ، بروستائیان،تعمیر ونگهداری‌تراکتور ، سیم‌کشی وتعمیر وسائل برقی ، جوشکاری ، لحیم‌گیری و تعمیر وسائط‌نقلیه را تعلیم خواهد داد .

شهردار جدید

خبرنگار مادر گرمسار گزارش داد :انجمن شهر گرمسار در جلسه اخیر خود باتفاق آراءآقای محمود سریزدی کارمندفرمانداری را بسمت شهردار گرمسار انتخاب کرد ، آقای «سریزدی» در دفتر شهرداری حضور یافت وکارخود را رسما شروع کرد .

فرمانده ژاندارمریکل کشور درلار

تیمسار ارتشبد اویسی فرمانده ژاندارمری کل کشور باتفاق تیمسار سرلشگر اسعدی فرمانده ناحیهٔ ژاندارمری فارس باهواپیما وارد لار شد و مورد استقبال فرماندار و اعضاء انجمن شهر قرار گرفت .

خبرنگار ما درلار گزارش داد : تیمسار اویسی و همراهان پس از بازدید از قسمت های مختلف گردان ژاندارمری لاربه جهرم عزیمت کردند .

خسارت تگرك

بدنبال انقلاب هوا درکمیجان تگرك شدیدی در قریه«ایسپهری» از توابع این منطقه ریزش کرد که درشتی دانه‌های آن به‌اندازه یك گردو بود !

خبرنگار مادر کمیجان گزارش داد : گفته میشود ریزش‌تگرك به سردرختی و باغهای میوه این ناحیه آسیب رسانده و خسارات زیادی وارد آورده است .

دزدان قالیچه بدام افتادند !

سارقین قالی و قالیچه درزاویه زرند باپای خود بدام افتادند ! دوسارق در زاویه زرند نیمه‌شب وارد خانه عین‌اله وکیلی یکی‌از ساکنین این منطقه شدند و یك تخته قالی و دوتخته قالیچه‌بسرقت بردند .

سارقین با علامت دست کامیونی راکه عازم ساوه بود نگهداشتند و سوار کامیون شدند تاآنهارا بشهر «ساوه» برساند .

خبرنگار مادر زاویه زرند گزارش داد: راننده کامیون که خسرو کاوه نام دارد به‌این‌دونفرمشکوك شد و آنهارا به‌پاسگاه‌ژاندارمری معرفی کرد . هم‌اکنون جریان از طرف مقامات انتظامی تحت رسیدگی است .

طی سال‌جاری دررضائیه :

۳هزارهکتارزمین زیر کشت توتون میرود

وزیر تولیدات‌کشاورزی، نحوه مبارزه باآفات توتون را بررسی‌کرد

در سال زراعی جاری سه هزار هکتار از زمینهای کشاورزی منطقه رضائیه زیر کشت توتون میرود . قرارداد کشت توتون ، در سطح سه هزار هکتار با کشاورزان و توتونکاران واجد شرایط تنظیم شده است .

این مطلب را مسئول اداره دخانیات رضائیه ، هنگام بازدید آقای گودرزی وزیر تولیدات کشاورزی و مواد مصرفی از این اداره اظهار داشت .

وزیر تولیدات کشاورزی و مواد مصرفی برای بازدید از مراکز تولیدی رضائیه به این شهرآمده بود و طی اقامت سه‌روزهٔ خود در رضائیه از عملیات ساختمانی کارخانه بسته‌بندی و تبخیرتوتون و کشتارگاه این شهر که در دست ساختمان است دیدن کرد.

گزارش خبرنگار ما دررضائیه حاکی است : کارخانه بسته‌بندی و تبخیر توتون در زمینی به‌وسعت بیست هکتار و باهزینه۵۰میلیون ریال احداث میگردد . ماشین ـ آلات کارخانه آماده نصب شده و احتمال میرود تاپایان سال‌جاری بهره‌برداری از آن آغاز گردد. جلوگیری و نحوه مبارزه‌بابیماری آقای گودرزی همچنین از بخش و دفع آفات‌توتون را موردبررسی حفظ نباتات مرکز تحقیقات‌توتون قرار داد .

رضائیه بازدید کرد و چگونگی

شهرها و نرخها

نرخهای بیرجند

زعفران درجه یك : کیلوئی ۹۵۰۰ ریال .

آلوخشك بیرجندی : هرکیلو ۱۲۰ ریال

زرشك یك کیلو ۳۰۰ ریال .

کره گوسفندی : کیلوئی ۱۵۰ ریال

سوغات ولایت

نرخ آنست که.... خود بگوید نه آنکه شهردار بگوید

سوغات تبریز

مردم ولایت تبریز ، عمری ریششان دست اصناف بود (سبیلشان دست کی بود ؟!) شهرداری نرخ میداد ولی‌مردم از نرخهای مربوطه بی‌اطلاع بودند .نه از رادیو پخش میشد و نه در جراید به چاپ میرسید . فقط آنهائی که توی شهرداری کارمیکردند ، یایك آشنا توی شهرداری داشتند میدانستند که شهرداری چه نرخی روی ارزاق عمومی گذاشته .

ولی خداگوئی در فکر تبریز و تبریزی ها هم بود واز اینرو وسائل مسافرت یکی از رجال مملکتی را به تبریز فراهم آورد واز آنجا که این مسافرت «بدون اطلاع قبلی» نبود . طبق معمول بسیاری از دستگاه بخود آمدند وبفکر تدارکات لازمه افتادند .

از جمله شهرداری تبریز دست به اقدامات همه جانبه زد و دستور داددر اسرع وقت ۱۰ عدد قابلو نرخ ارزاق عمومی در خیابانهای مسیر نصب‌شودو درآن‌از سیر تاسرکه شیره ، نرخ ارزاق را معلوم داشت تا مردم تبریز فریب گرانفروشان را نخورند . (چون شهرداری حق‌تقدم دارد) بلکه مطابق نرخ عادلانه شهرداری که اصناف نیز ملزم به رعایت آن هستند،اجناس‌مورد نیاز خودرا بخرند .

ولی نمیدانم این مردم لجباز ، چطور شده که به‌قابلوهای تعیین ارزاق‌عمومی شهرداری توجهی ندارند .

همانطور که گفتم مردم مابااین قابلو های‌تازنین که کلی پول بابتش از خزانه رفته ، توجهی ندارند ایمان ندارند . میگویند ایله‌د بدردنمیخوره! مردم میگویند تعیین نرخ روی قابلو بدردنمیخورد . آیا قابلوئی هم برای جلوگیری از گرانفروشی بعضی‌اصناف تهیه شده تا معلوم شود هرکس‌ازنرخ شهرداری پای بیرون نهاده ، چکارش می‌کنند .

از طرف دیگر ، اصناف هم میگویند نرخ قابلو قبول نیست ، بلکه نرخ آنست که اصناف بگویند نه آنکه شهرداری بگوید ! و ما نرخ اجناس خودمان را باید خودمان تهیه کنیم و قابلو بزنیم ' شهرداری که دکان‌بقالی ندارد و یاواردمعاملات نیست که‌بداند ماچه جنسی را به‌چه قیمتی باید بدهیم که نه‌سیخ بسوزد نه کباب .

مردم البته از شهرداری نهایت‌رضایت و تشکر را دارند و فراموش نمی‌کنند که شهرداری تبریز در همه‌حال بفکر آنهاست. ولی از قابلوها خوششان‌نمی آید . ربطی‌هم به شهرداری ندارد . آنها میگویند این قابلوهامصلحتی‌تهیه شده و ممکن است دوام آنها دیری نپاید و پس از روشن‌شدن وضع هوا، اوضاع عادی گردد .

هوای تبریز، از نظر ارزاق عمومی ، بدون اطلاع اداره هواشناسی ، اکنون ابری همراه بالکه‌های ابر و قابلو های پراکنده در سطح زمین می‌باشد .

گرانترین نقطهٔ ایستگاه‌هواشناسی‌در این ساعات مغازه‌های ارزاق‌عمومی‌است وگرمترین نقطه بازار همین اصناف .

رویهمرفته مردم تبریز خوشحالند که در مقابل بعضی اصناف بی‌انصاف،لااقل یك شهرداری ؟ محکم‌کار ودوراندیش دارد که لااقل در ساختن قابلو مضایقه نمی‌کند و برای رفاه حال اهالی ،هرجا دستش برسد یك قابلو را باچهارتامیخ طویله میکوبد سینه دیوار .

سوغاتچی جان ، آیا در تهران هم شهرداری قابلو به دیوار میکوبد ؟

جواب ـ نه‌خیر.اینجا دیوار رابه‌قابلو می‌کوبند !

اژدها

نوشته : احمداحرار

-۹۷-

محبعلی بیك‌متذکر شد که حتی اگر یك فرد قزلباش آئین صوفیگری را فراموش کند و در افعال و اوامر مرشد کامل بنظر تردید بنگرد برای آن که قضاوتش از شائبه اشتباه مبری باشد تنها استناد بظواهر قضایا کافی نیست و باید همه علل و اسبابی که با هم‌جمع شده‌تا حادثه‌یی‌رابوجود آورده یاتصمیمی را ایجاب کرده‌است بروی مکشوف باشد و چون این قبیل معلومات از دسترس خدمه و نوکران درگاه خارج است لاجرم باید در مقابل اراده مرشد کامل چشم‌و گوش بسته تسلیم باشندو حتی یك لحظه تردید نکنند که آنچه واقع میشود معلول عوامل‌وعلل‌ومصالحی است.

منطق محبعلی‌بیك و لحن مشفقانه وی در عباسقلی اثر کرد و قزلباش‌جوان که بی اختیار تبسمی روی لبانش سایه انداخته بود و بعد از ساعت ها تفکر مایوسانه آرامشی در خود حس میکرد دست محبعلی بیك رافشرد و بمطایبه گفت:

ـ حق باتست عقل کل !... سعی میکنم بعد ازین فکر کار خودم باشم.

شاه و ملازمان آنروز را تا حوالی غروب در شکارگاه بتاخت‌و تازپرداختند و شامگاهان خسته و کوفته در کنارچادر هایی که بعنوان استراحتگاه تعبیه شده بودفرود آمدند.

مهتران و عمله شکار گروهی‌دهانه اسبها راگرفته بگوشه‌یی بردند و به تیمار دادن آنها مشغول شدند ، گروه دیگر نیز سگها وقوشها و وسائل شکار را از شکارچیان باز ستاندند و شکار ها را از پرنده و چرنده جمع آوری کردند و علامت گذاردند تا ازنظرشاه‌بگذرانند.

شب آرام آرام روی صحرا چتر میزد . هوا صاف بودو ابر های پنبه‌یی سر در پی هم گذاشته بر پهنه آبی رنك آسمان میدویدند . زنجره ها و غوك‌ها از گوشه‌و کنار بیرون آمده نوای‌شبانه خود را آغاز کرده بودند . بوی درختهاو مردابها و کبابی که روی آتش میچرخید درهم میامیخت و مردان خسته رادرانتظار گسترده شدن سفره و بمیان آمدن‌بساط شرابو کباب بی‌آرام میساخت.

طولی نکشید شاه که برای‌تعویض لباس و استحمام مختصری بدرون چادر رفته بود بجمع ملازمان پیوست وحاضران اجازه یافتندکه فارغ از قید تکلفات و تشریفات بر جای خود قرار گیرند وبزم شبانه آغاز شود.

تاخت‌و تاز روزانه و هوای دل‌انگیز صحراومنظره زیبای دشت چنان‌حاضران را مشغول داشته بود که اگر نامی از سید محمد خان بمیان نمیرفت در آن شب کسی ماجرای بامدادان و خاطره طرد فرزند قورچی‌باشی رابخاطر نمی ـ آورد . اما شاه صفی بمحض آن که نخستین پیاله راسر کشید باپشت دست قطرات شراب را ازشارب خود سترده نفسی تازه کرد وگفت:

ـدرین چندساله سلطنت امروزاول مرتبه بود که فارغ از دغدغه خیانت و حرام نمکی بشکار پرداختیم و الحق روز خوشی راگذراندیم ،شکار متعدد هم زدیم ...

دیدگان کنجکاو حاضران به‌لبان شاه دوخته شد . کلمات خیانت وحرام نمکی تاثیر شگرف خود را باقی گذارده و مجلس شراب را در سکوت عمیقی فرو برده بود . باوجود آنکه حادثه‌صبحگاهی بی‌اختیار در ذهن ملازمان خطور کرده بود دشوار بنظر میرسید که هدف این اتهام شخصی چون سید محمد خان‌بوده باشد. با اینحال شاه صفی بدنبال درنگی مختصر و در حالیکه جام دومی رامی‌پیمود بالش پر قو را زیر آرنج خود جابجاکرد وادامه داد:

ـدر تمامی این دوران هر نوبت که مابشکار میرفتیم ملازمت اولاد قورچی‌ـ باشی اسباب خیال و مکروه خاطربود... روایاتی شنیده بودیم که در واقعه‌ارتحال خاقان گیتی ستانی چون ملازمان‌اردوی همایون را از رای منیر ایشان در باب منصب ولایتعهدی و وصیت‌نامه‌یی که‌قبلا مرقوم و ممهور کرده بودند آگاهی‌نبوده است نوبتی گفتگوی تفویض سلطنت به اولاد قورچی‌باشی میشود و گو آنکه دولتخواهان از ادامه این قبیل صحبت‌ها مانع شده ابواب گفتگو را مسدود می سازند بسائقه قریحه خداداد که ازودایع خاصه الهی در وجود پادشاهان این‌دودمان جلیله است همواره احساس میکردیم‌دود این مشعله در دماغ اولاد قورچی‌باشی باقیست و دور نیست که از سر جهل و نادانی سودای سلطنت درسویدای‌خاطرش جایگزین گشته باشد و البته حزم و احتیاط مقتضی آن‌بود که در باب‌اجتناب از مفسده احتمالی رعایت بیشتری کنیم. اما هربار که این اراده در خاطر ماظاهر میشد از غایت رعایتی که در حق‌خادمان و نوکران درگاه داریم بازبخودمیگفتیم که اگر آثار تکدری ظاهر سازیم‌درعالم دولتخواهی اسباب سر شکستگی قورچی باشی فراهم خواهد شد و ملالی بر دل خواهدگرفت . غافل بودیم که پدر رانیز چون پسر نیت پاکی نسبت باین تاج و تخت در دل نیست وآنچه از اخلاصمندی و یکرنگی ظاهر میسازد بی اساس و صوری است ... شکر خدا که‌این‌حقیقت زودتر از پرده بیرون افتاد تا موجبی به جهت نادیده گرفتن آثار بی صفتی و نمك بحرامی در جبین ملازم نالازم‌وتحمل کراهت وجود او در شکارگاه که هزار جور مظنه بدگمانی‌بخاطر میانگیخت‌باقی نماند ... بالاخره امروز که ازین مقوله خلاص شدیم دانستیم فراغت از رفاقت نااهل ، خصوصا در عرصه شکارگاه چه عظیم سعادتی است!

اجرای مراسم سلام عید غدیر در حضور والاحضرت ولیعهد

چهل سال قبل در همین روز

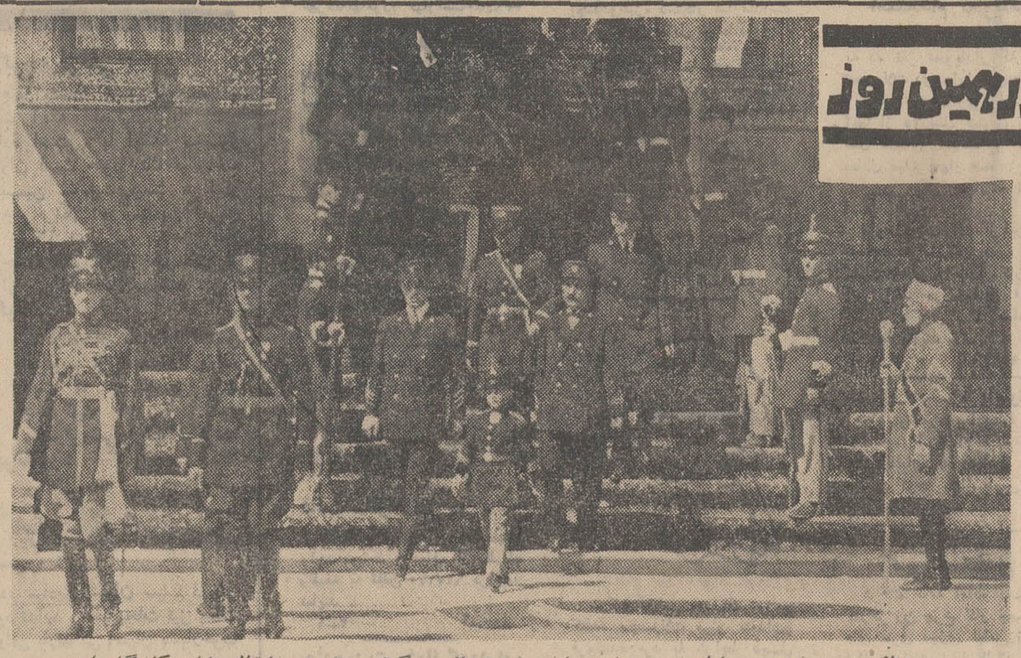

والاحضرت ولیعهد ، «اعلیحضرت همایون شاهنشاه» بعداز برگزاری مراسم سلام تالار برلیان کاخ گلستان راترك میگویند. درطرفین والاحضرت تیمورتاش وزیردربارپهلوی وچراغعلی خان پهلونژاد «امیراکرم» دیده می شوند .

مراسم سلام‌عام بمناسبت عیدغدیر خم در قصر گلستان تالار موزه در حضور والاحضرت ولایتعهد معمول گردید .

دوساعت ونیم بظهر هیئت رئیسه مجلس شورایملی، نمایندگان‌مجلس، صاحب‌منصبان ارشد قشون، روسای ادارات ، قضاة، تجار واصناف بر طبق پروگرام در طرفین تالارموزه قرار گرفتند .

دوساعت وربع بظهر والاحضرت ولایتعهد با لباس رسمی باتشریفات مخصوص در تالارموزه جلوس فرمودند. آقای وزیردربار .آقای رئیس‌الوزراء ، آقایان وزراء ومعاونین وزارتخانه‌ها نیز بالباس تمام رسمی ملیله‌دوزی به ترتیب معینه ورود نمودند.

والاحضرت ولیعهد در مقابل تخت‌طاوس ایستادند وتبریك عیدرا اظهار فرمودند، بعد آقای رئیس الوزراء از طرف هیئت‌دولت وآقای رئیس‌مجلس شورایملی از طرف مجلس و آقای صاحب‌اختیار از طرف اعیان و رجال هریك بطور اختصار تبریکات خودرا حضور والاحضرت معروض داشتند ، سپس والاحضرت بترتیبی که تشریف فرما شده بودند مراجعت فرمودند و مراسم سلام خاتمه پذیرفت .

ساختمان بندر شاهپور

عملیات ساختمانی راه‌آهن جنوب باجدیت پیشرفت دارد، همچنین امور ساختمانی بندر شاهپور تکمیل گردیده و مراسم افتتاح آن انجام شد واینك بندر مزبور برای ایاب و ذهاب کشتی های تجارتی مهیا می ـ باشد . ضمنا مطالعاتی از طرف مهندسین امریکائی که‌وارد شده‌اند برای نقشه‌برداری مقدماتی‌ازاستاسیون صالح‌آباد دزفول و راهسازی بسمت خرم‌آباد میشود که زودتر راه‌آهن جنوب بسوی‌پایتخت امتداد پیداکند.

استعفای رئیس کل صحیه

آقای دکتر سعید خان مالك (لقمان‌الملك) رئیس صحیه کل مملکتی ازچندروزپیش استعفای خود راازمقام ریاست صحیه تقدیم‌داشته‌و کناره‌گیری کرده بودند ، اخیرا استعفای ایشان مورد قبول واقع شد وبرای انتخاب رئیس صحیه جدید مطالعاتی جریان دارد . کفالت امور صحیه مملکتی فعلابعهده آقای‌منشی حضور معاون اداره صحیه محول گردیده است .

ماشین اطوکشی برای منسوجات

جمعی ازتجار یزد شرکتی تشکیل داده‌اند که اقدام به‌خرید یکدستگاه ماشین اطوکشی جهت منسوجات پنبه‌ای یزدبنمایند،ضمناازوزارت‌اقتصاد ملی تقاضای مساعدت برای انجام‌این منظور شده بود همچنین پیشنهادی برای اصلاح امور رنگرزی تقدیم گردیده بود که هر دومورد توجه واقع شده است .

مرمت آثار تخت جمشید

ازطرف وزارت معارف حسب‌الامر همایونی برای مرمت آثار تاریخی تخت‌جمشید مطالعاتی شده وراپرتی تقدیم گردیده‌است که اعتباری برای این کار تخصیص داده شود . همچنین برای ترتیب و تشکیل دفاتر ثبت آثار تاریخی و اشیاء عتیقه پیشنهادی تقدیم و مورد مطالعه قرار گرفته که برای حفظ‌آثارباستانی‌ایران اقدامات لازم صورت گیرد .

کارخانه ریسمان ریسی‌شاهی

علی‌آباد ـ طبق راپرت واصله‌محل کارخانه ریسمان‌ریسی شرکت‌شاهی درعلی‌آباد خاتمه یافته‌و ساختمان‌های دیگری دراطراف‌میدان‌جدیدالاحداث علی‌آباد شده و محل مزبور بصورت یك شهر درمی‌آید که در توسعه است و مقرر گردیده نام علی‌آباد به شاهی تبدیل شود .

راه‌آهن در هفته‌دوبار ایاب و ذهاب می‌نماید تااستاسیون‌علی‌آبادمی‌آید.

تقدیم اعتبارنامه

از مسکو اطلاع میدهند که آقای فتح‌الله‌خان پاکروان‌سفیرکبیر جدید ایران اعتبارنامه های خود را به کالینین رئیس‌کمیته اجرائیه‌مرکزی اتحاد شوروی تقدیم نمود .

برای اتباع خارجه درایران

در مجلس شورای ملی قانون ورود وخروج واقامت اتباع خارجه درایران تحت۴۳ماده از تصویب گذشت ، بر طبق این قانون هریك ازاتباع خارجه برای ورود واقامت و خروج باید اجازه مامورین مربوطه را بوسیله ویزای مامورین‌ایران‌درخارجه‌تحصیل نمایند و چنانچه حضور یك خارجی در ایران برضد امنیت مملکت و یا نظم عمومی و منافی مصالح مملکتی تشخیص داده شود به‌آنها ویزاداده نخواهد شد ، همچنین اگر خارجی نتواند اثبات‌نماید که‌وسایل تحصیل معاش خودرادرایران بوسیله‌سرمایه یامشاغل خود دارا خواهد بود از دادن ویزاخودداری‌خواهدشد واجازه اقامت داده نمیشود .

درباره اقامت دائم و موقت وسایر خصوصیات ومسائل مربوط بخارجی ها دراین قانون پیش‌بینی های‌دقیق شده است .

غروب چهارشنبه ـ فرشتگان عشق

شوریده شاعری بانغمه آسمانی احساسات لطیف خودرا بیان می‌نماید وشهر آشوب پاك دلی گرفتار عشق گردیده در حفظ عفت وناموس خود جانبازی میکند .

قلم‌جواد تربتی،این احساسات‌ملکوتی رابابهترین طرزی‌رنك‌آمیزی ونقاشی کرده وبنام فرشتگان عشق درسالون گراندهتل ازنظر خداوندان ذوق‌می‌ـ گذراند .

(نقل‌از اطلاعات ۲۲ اردیبهشت‌ماه ۱۳۱۰)

مسائل روز از نظر نویسندگان اطلاعات

تب زمین در محدوده !

تب زمین این روزها در تهران بالا رفته و ظواهرامر نیز نشان میدهد که اگر علاجی برای «ویروس» آن‌پیدا نشود ، از این هم بالاترخواهد رفت .

آقای رئیس انجمن شهر چند روز پیش توضیحاتی در بارهٔ اراضی داخل و خارج محدوده داد وخریداران‌اراضی خارج از محدوده را از خرید این زمین‌هابااین امید که‌بزودی درآنجااجازه فعالیت ساختمانی داده میشود ، برحذر داشت .

بر هشدار رئیس انجمن‌این فایده مترتب بود که لااقل جمعی از مردم بی‌خانه که در آرزوی داشتن‌یك چهاردیواری مستقل هستند ، سرمایه و پس‌انداز خود را با وعده‌های واهی صاحبان و دلالان این اراضی بخطر نیندازند ولی‌از طرفی موجب میگردد که‌هجوم خریداران بسوی‌زمین‌های‌داخل محدوده افزایش یابدوبموازات آن قیمت این اراضی بطور سرسام‌آوری بالا برود وامید خانه دارشدن جمع فراوانی نیز تبدیل به‌یاس گردد .

در داخل محدوده تهران در حال حاضر میلیونها متر اراضی بایر وجود دارد و صاحبان آنها بخاطر افزایش قیمت حاضر بفروش نیستند و یا قیمت‌های سنگینی مطالبه میکنند .

یکی از صاحبان این‌اراضی به‌خریداری گفته است : این زمین‌ها نه ماست است اگر بماند ترش شود و نه‌گوشت است که بو بگیرد ، برعکس هر اندازه که دیرتر بفروش برسد قیمتش بالاتر میرود و در این میان من چه ضرری میکنم ؟

شاید گفته شود که وضع عوارض بر زمین‌های بایر تا اندازه‌ای این اشکال را برطرف میسازد ولی باید توجه داشت که میزان این عوارض با توجه به‌بالا رفتن قیمت‌ها متناسب نیست و «زمین دار» با فرض آنکه این عوارض را نیز سالانه بپردازد ، باز بحسابات سیرصعودی قیمت‌زمین، حاضر نخواهد شد بآسانی و بقیمت عادله زمینهایش را بمعرض فروش بگذارد ، مگر آنکه در این مورد فکردیگری بشود .

بنظر من بموازات اقداماتی که برای خانه‌دار کردن‌مردم از طریق ایجاد آپارتمان‌های دولتی ، تشکیل شرکتهای تعاونی مسکن انجام میگیرد ، (که نتایج و تاثیر این‌اقدامات هم احتیاج به‌بحث جداگانه‌ای دارد) باید برای اراضی بایر داخل شهر تهران ومحدوده اطراف آن هم‌چاره‌ای‌اندیشید. ازآنجا که تعداد خانه‌مسکونی در تهران با توجه به افزایش کرایه خانه‌ها کم است،خواه و ناخواه آندسته از ساکنان اجاره نشین تهران بطرف داشتن خانه تمایل بیشتری نشان میدهند و در حالیکه هنوززمین بایربمقدار فراوان و کافی درتهران وجود دارد این تمایل باسدگرانی بیش ازحد اراضی، روبرو میگردد وهمین مسئله است که‌لزوم‌چاره‌اندیشی را فوریت می‌بخشد .

در این زمینه راه حل نیز موجود است . دلیلی نیست که اینهمه زمین بایر در تهران باشد و صاحبان انها سالهای سال بامید گرانتر شدن این اراضی و بحساب اینکه «فاسد نمیشود و بو نمیگیرد» ، آنها را نفروشند، چنانچه‌شهرداری وانجمن شهر بااخذ تصمیمات تازه‌ای این سد را از بین بردارند .

اگر که بر روی اراضی بایر تهران در صورت ساخته نشدن ، عوارض تصاعدی‌وضع گردد وبا صاحبان این‌اراضی در صورت ساختمان‌برای‌مدتی از پرداخت عوارض معاف شوند مسلما گشایشی در این امر بوجود خواهد آمد ، علی‌الخصوص که بانك رهنی نیز برای آندسته از صاحبان اراضی که بعلت نداشتن‌پول، قادربساختمان‌نیستند تسهیلاتی فراهم آورد .

اخذ این نوع تصمیمات نه تنها سبب میشود «زمین‌داران» در فروش اراضی خود اشتیاق نشان دهند و عده زیادی هم بآرزوی صاحب خانه شدن برسند ، بلکه از طرفی‌بزیبائی شهر کمك میکند و از طرف دیگر باعث رواج کار های ساختمانی و در نتیجه رونق اقتصادی در شهر میشود و بعلاوه ازدیاد خانه‌های‌مسکونی خواه وناخواه در نرخ کرایه خانه نیز تاثیر میگذارد .

حسین شمس ایلی

اطلاعات مردم

خاك آلود عستیم

۳۱۱۰۸۰

مدتهاست که کوچه پیروز واقع در مقابل بیمارستان ژاندارمری در خیابان پهلوی جدولبندی شده است ، ولی از اسفالت آن خبری نیست و چون محل عبور وسائل نقلیه است همه ساکنین در تمام اوقات خاك‌آلود هستند.

خانم مشیری

پل مزاحم

بشهرداری ناحیه بگوئید که محض رضای خدا ، دو طرف پل ابتدای خیابان‌ناصری تقاطع‌خیابان شهباز را بالا بیاورد تا بلوکهای سیمانی پل ، زیر اتومبیل را خرد وخاکشیر نکند. این پل‌اخیراتعمیر شد وسطح آن نسبت به خیابان خیلی بالا آمده و در نتیجه زیر کلیه اتومبیلهای سواری به آن اصابت میکند .

حسین صابری

نوبت رعایت شود

۳۱۱۰۸۰

فیش تلفن شماره ۸۶۵۲۳ را در تاریخ ۲۲ شهریورسال ۴۵ با پرداخت ودیعه دریافت کرده‌ام ، ولی تاکنون حتی سیم کشی اولیه هم انجام نگرفته از شرکت تلفن درخواست میشود نوبت را رعایت کنند .

علی‌اصغر آشتیانی

لوله‌کشی آب‌شود

۳۱۱۰۸۰

کوی شاهین در شهر زیبا قرار گرفته ، تمام قسمت های اطراف این کوچه را آب داده‌اند ، بجز ساکنین این کوچه در صورتی که‌ساختمان های ما با پروانه شهرداری بنا گردیده است .

ساکن کوچه

جلوگیری شد

عطف بشرح مندرج در شماره ۱۳۱۶۱ مورخ بیستم فروردین‌ماه ۴۹ آن گرامی نامه تحت عنوان «سد معبر» بامضای «محمد قدس» در باره تبدیل شدن اول خیابان رودکی به‌محل پارکینك یك شرکت بارکش ، اشاره میشود:

نسبت به‌رفع مزاحمت واعزام اتومبیل شرکت به‌محل دیگری اقدام گردید و به متصدی‌شرکت مذکور تذکر داده شده که از پارك اتومبیلهای خود در کنار خیابان رودکی خودداری نماید و به‌مامورین شهرداری نیز دستور داده شده که از پارك مجدد اتومبیل این شرکت درمحل‌مورد بحث جلوگیری بعمل آورند .

دفتر اطلاعات و روابط عمومی شهرداری ـ یمینی

گران میگیرد

۳۱۱۰۸۰

پارکینك شهرآراء ازاتومبیل های مردم هریك ۱۵ تا ۲۰ ریال میگیردوقبض هم‌نمیدهد و از طرفی بایستی سوئیچ اتومبیل راهم‌روی‌ماشین گذارد ازشهرداری شهرآراءتقاضای رسیدگی داریم .

خانم سبیلی

اتوبوس هم سیاید

اکنونکه پس از یازده سال خیابانهای ۳۲ متری سبلان و ۱۲ متری سیاوش در دست اسفالت قرار گرفته است ، اهالی تقاضا دارند که شرکت‌واحد اتوبوسرانی نیز امتداد خط ۱۱۸ را از نظام‌آباد بانتهای اسفالت سبلان برسانند تا رفاه منطقه تامین شده باشد .

پزشکیار محمده پهلوان

ولتاژ ضعیف است

۳۱۱۰۸۰

من ساکن خیابان شارق‌در نظام‌آباد هستم ، برق این منطقه بقدری ضعیف است که وسائل الکتریکی بخوبی کار نمی کند ، لطفا از محل مزبور بازدید و ولتاژ ضعیف را برطرف کنند .

احمدی

اعزام پزشك

با کمال احترام . عطف بشرح مندرج در شماره ۱۳۱۶۷ مورخ ۲۷ر۱ر۴۹ روزنامه وزین اطلاعات چاپ شهرستانها تحت عنوان (پزشك میخواهند) استحضار میدهد :

گزارش ادارهٔ کل بهداری خراسان حاکی است آقای دکتر حسین رضوانی به‌عنوان پزشك بیمارستان توتونچیان تعیین و متجاوز از یکماه است که به‌محل خدمت اعزام گردیده است .

اطلاعات و روابط عمومی وزارت بهداری

انتقاد

منه به خشخاش!

دکتر ناصر وفائی

سخنان رئیس‌اداره‌راهنمائی و رانندگی در سمیناری که اخیرا تشکیل شده بود بنظر بنده بیان دردی است که‌از سالها پیش چون عقده‌یی بر دل متقاضیان گواهینامه رانندگی سنگینی میکرد و جا دارد عرض کنیم : جاناسخن از زبان ما میگوئی !

نکته دیگر این که معلوم شد خیلی از سختگیریها و خشك مزاجی ها را مباشران امر خودشان ابتکار می‌کنند و بکار می بندند ودرین‌موارد است که گاهی کارشان به بهانه جوئی و چوب لای چرخ گذاشتن وسنك جلوی پای داوطلب انداختن میکشد . مثل تعطیل کردن امتحانات برای مدت معین یا غیرمعین و وضع بعضی مقررات و تشریفات که‌درجریان‌مذاکرات سمینار معلوم شد سازمان مرکزی راهنمائی و رانندگی نظر خاصی درین مواردندارد، دستوری هم نداده است .

در همین ولایت‌ما ـ همدان ـ الان چند ماه‌است که‌امتحانات را تعطیل و متوقف کرده‌اندبا وجود آنکه هوا هم مساعدو آفتابی است. بعلاوه، آمدیم و بارندگی و یخبندان بود. این چه ربطی دارد به‌امتحان رانندگی ؟ مگر قرار است که راننده فقط روز های آفتابی رانندگی کندو در سرما و یخبندان و بارندگی اتومبیل خود را در گاراژ بگذارد ؟

یکی‌از مشکل ترین‌مراحل در هفت خوان امتحانات رانندگی ، امتحان آئین‌نامه است که گوئی وحی نازل شده هرچه امکان دارددرین مرحله سختگیری کنند .به قسمی که بعضی‌از ممتحنین اغلاط املائی را هم بحساب میگذارند و اگر داوطلب گواهینامه رانندگی تصادف را با«سین » نوشت زیرش یك خط قرمز میکشند وبه خاطر آن امتیاز کسر می ـ کنند!

این قبیل سختگیریهاشاید همانطور که رئیس راهنمائی و رانندگی اشاره کردناشی از ملاحظه کاری مسئولان صدور گواهینامه ـ مخصوصا در شهرستان ها ـ است که حساب میکنند مبادا مورد مواخذه واقع شوند وازایشان بپرسند چطور این‌همه‌گواهی‌ـ نامه در فلان شهر صادر شده است ؟

این وسواس با« کادر » جوان و پاکدامن و حقیقتا فداکاری که در دستگاه پلیس راهنمائی خدمت‌میکند و حتی به توصیه و تهدید وقعی نمیگذارد ، امروزه به کلی منتفی است. مضافا به این که تحولات اجتماعی ایجاب می کند کار صدور گواهینامه رانندگی راتسهیل کنند زیرا هرچه وسیله‌نقلیه بیشتر میشود تعداد متقاضیان گواهینامه نیز افزایش‌مییابد و اگر با سختگیری بیمورد مشکلات درراه‌صدور گواهی‌ـ نامه ایجاد کنیم‌عملارانندگانی راکه‌بدون گواهینامه‌رانندگی میکنند تشویق کرده‌ایم.

حالا ملاحظه کنید چقدر تعجب آور است وقتی به تابلوی نمودار که روی‌دیوار اداره راهنمائی و رانندگی شهر همدان نصب شده‌است نگاه میکنیم ومی بینیم‌منحنی مربوط به صدور گواهی نامه رانندگی سال بسال پائین‌آمده و نسبت بسالهای گذشته ، امسال بیکدهم رسیده‌است!

هیچکس از سختگیری معقول و بجا در آزمایشات رانندگی که نفع آن دردرجه اول به شخص متقاضی و خانواده او و در درجه دوم باجتماع و شخص ثالث برمی گردد ناراضی نیست ، مثلا خود اینجانب چندسال قبل مدت سه ماه مشغول‌آزمایش و دادن امتحان بودم تا قبول شدم و شکایتی هم ندارم‌ولی گرفتن اغلاط املائی وغیره بعوض امتحان‌رانندگی‌اتومبیل از انصاف و عدل بدور است. موضوع دیگری که درخور اهمیت است این است که اصولا آقایان از چه مطالب‌و منابعی آزمایش میکنند . ادارات راهنمائی و رانندگی در شهرستان ها جزوه‌ی مختصری را که یك‌کارخانه لاستیك سازی چاپ‌کرده‌است بداوطلبان توصیه می کنند ولی این جزوه کامل نیست و مردم ناچارند سئوالات و علامات را در چند جزوه و کتاب که بطور متفرقه چاپ شده است مطالعه و جستجو کنند و باز جواب بعضی سئوالات را پیدا نمی‌کنند .

جا دارد خود اداره راهنمائی و رانندگی راسا مطالب مورد نظر را چاپ کرده دردسترس مردم بگذارد.

حتی بنظر اینجانب هیچ عیبی ندارد که نمونه اوراق امتحانی رانیز قبلا دردسترس علاقمندان بگذارند تا بنوع سئوالات و جوابها و مطالبی که مورد نظر است آشنائی حاصل کنند.

یك اشکال مهم دیگر این است که داوطلبان از نتیجه امتحان و موردی که اشتباه کرده‌اند و موجب‌ردشدن‌آنها در امتحان شده است اطلاع حاصل نمیکنند و هنگامی‌که برای گرفتن جواب مراجعه می کنند و جواب منفی می‌ـ شنوند علت رد شدن ایشان راذکر نمیکنند که نوبت‌دیگر بدان توجه و رفع اشکال کند. نتیجه این که یك داوطلب ممکن است چندین بارامتحان بدهد و بخاطر یك اشتباه یا موضوعی که در فهم آن‌دچار سوء تفاهم شده است توفیق پیدا نکند در صورتی که‌اگر باو گفته شود فلان مورد را اشتباه کرده بودی همین تذکر او را متوجه میسازدو نوبت دیگر اشتباه را تکرار نخواهدکرد.

آری، اگرقراربرمحدودیت صدور گواهینامه رانندگی بوده باشد این قبیل‌اشکال ـ تراشی و بهانه جوئی بهترین وسیله است ولی اینطور که اظهار میشود چنین قصدی در میان نیست و بنابراین‌سخت‌ـ گیری خارج از حد اعتدال نیز درباره متقاضیان‌گواهینامه موردی ندارد.

زایمان درتاکسی رواج یافته است

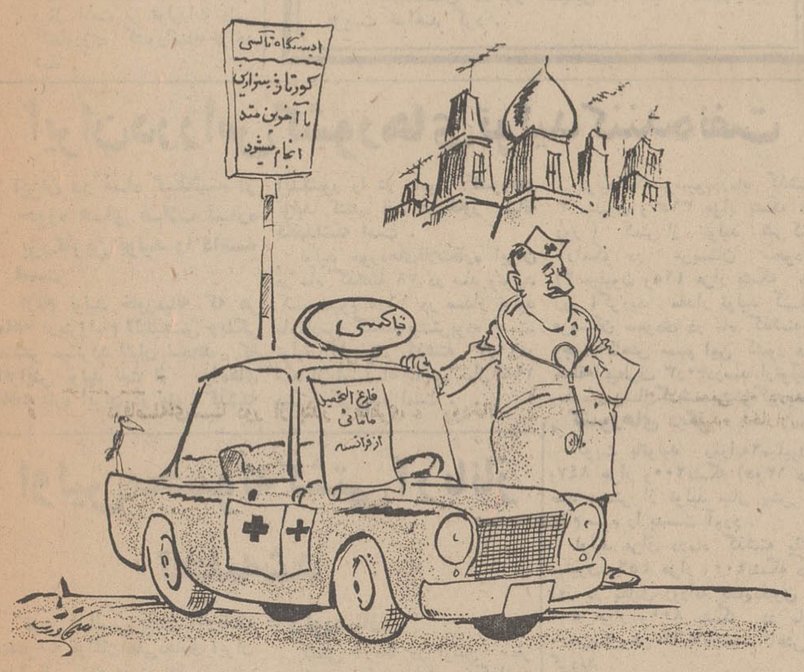

ـ راننده تاکسی واجد تمام شرایط ...!

جدول کلمات متقاطع

۴۲۲۷

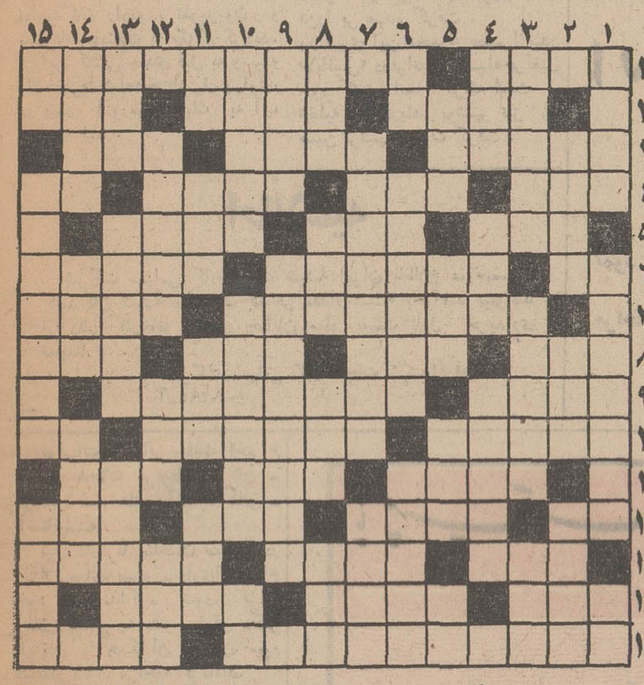

افقی: ۱ـ وسیله‌ای در نجاری و آشپزی‌ـ تهیه کننده معروف ایتالیائی ۲ـ پیشوا و رهبر ـ باربر ـ پارچه نازك ۳ـ از مصالح ضروری ساختمان ـ در آمریکا بیش‌از هر کشوری به آن‌اهمیت میدهند ـ منزه وپاك ۴ـ رسمی کهن‌در عرب ـ در لهجه تهرانی‌به معنی شاید است ـ قدرت و توانائی ـ خدای سنگی ۵ـ خو گرفتن‌و الفت یافتن ـ ستایش کننده ـ به دست کوروش گشوده شد و کرزوس سردار آنجا شکست یافت ۶ـ بیخ و ریشه ـ بی عرضه و ناسزاوار ـ چین‌دادن برای فرم گرفتن لباس ۷ ـ میدانی معروف در مسکو ـ فرزندان و نوادگان ۸ـ درمدرسه میدهند و در اجتماع میگیرند ـ سردردی که چشم را آشفته کند‌ـ خواهش و تمنای دل ـ رودی در آلمان ۹ـ قفل شده و پیچیده شده ـ دوست ریاکار و حقه‌باز ۱۰ـ به پایان رساندن ـ وسیله‌ای برای ضعیف کردن و قوی کردن نیروی الکتریسیته ـ ضمیر متکلم وحده ۱۱ـ ژرف‌ـ کارت‌پاره شده‌ـ بابرهمن گفتگوها دارد ۱۲ـ زیاد نیست ـ از آن سو خانم خانه است ـ فیلم و آهنگی معروف در چند سال‌قبل ـ عنوان نامناسبی برای مادر ۱۳ ـ محیط بی‌خطر ـ بعنوان افتخار بر سینه میزنند ـ پوشیده شده ۱۴ـ چشم و دلش میدود ـ صفه‌وایوان ـ منطقه‌ای در راه تهران‌اصفهان ۱۵ـ هرهفته تعیین میشود ـ ارشاد کننده .

عمودی : ۱ـ موش‌خرما ـ بازیش سرگرمی بچه‌ها خصوصا در فصل بهار و تابستان است ـ مرك‌براثر غصه ۲ـ پهلوانان ـ آنچه پول‌در جلوی پوکرباز هست ـ وسیله‌ای لازم دربنائی ۳ـ مثل‌اینکه آمسال بلند خواهد بود ـ صاحب سخن‌را برسر شوق آورد ـ علاقه‌و عطوفت ۴ـ مرغ استخوان‌خوار افسانه‌ای‌ـ از اقسام رئیس ـ دشت وسیع ۵ـ علامت تجارتی ـ آرد آشفته ـ از سلاحهای خطرناك ـ علامت مفعول صریح ۶ـ میگویند به‌غربال است‌ـ منسوب و مربوط به دیانت اسلام ـ وضعش ساده است اجرایش رابابد صحیح انجام داد ۷ـ جانشین‌والی ـ خوشحال و مسرور ۸ـ جنین در آن‌پرورش‌میابدـ ناامیدـ زهدازروی تظاهر ـ عنوانی برای مردان ۹ ـ دریاچه‌ای در اروپا ـ در روزگاران قدیم چون به محلی وارد میشدند هرچه بود و نبوددرمعرض خطرقرار میگرفت ۱۰ـ بیماری تورم رگها‌ـ اصل توانستن ـ فلز هادی ۱۱ ـ راهی برروی آب ـ کله و واحد شمارش گوسفند ـ از اقوام وحشی و قدیمی ـ بیسواد آنطور که از مادرزاد ۱۲ـ باران توام با بادشدید ـ مثل و مانند ـ قصه و حکایت ۱۳ـ مایه روشنائی ـ باآن درمنزل آرد درست میکردند ـ آخرو پایان ۱۴ـ توبه کننده ـ پارچه‌ای‌نازك‌ـ بهشت عنبر سرشت۱۵ـ مخملی‌اش را دلدار قدیمی میپوشید ـ صمغی که مصرف طبی دارد ـ منطقه‌ای از توابع یزد .

حل‌جدول شماره ۴۲۲۶

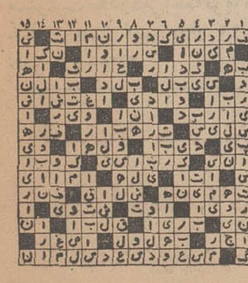

تقویم اطلاعات

سه شنبه ـ بیست و دوم اردیبهشت ماه ۱۳۴۹ـ ششم ربیع‌الاول ۱۳۹۰ـ دوازدهم‌مه ۱۹۷۰

ساعت شرعی

استخراج دکترریاضی کرمانی
اذان صبح ساعت ۳و۱۹دقیقه
طلوع آفتاب ساعت۵و۱ دقیقه
غروب آفتاب‌ساعت ۷و۱۶دقیقه
ظهر شرعی ساعت۱۳و۱دقیقه

برنامه اول

برنامه امشب

۱۵ـ۱۷ اسلایدو موزیك
۳۰ـ۱۷ اعلام برنامه
۳۳ـ۱۷ کودکان روستائی
۰۵ـ۱۸ برنامه روستائیان
۰۰ـ۱۹ نوجوانان « مسابقه هفت‌خوان »
۳۰ـ۱۹ فیلم تام سایر « از دست‌رفته و بازیافته »
۰۰ـ۲۰ سرکار استوار«سفر»
۳۰ـ۲۰ مشروح اخبار همراه با فیلم های خبری
۱۰ـ۲۱ دکتربن کیسی
۰۰ـ۲۲ مجله هنر
۳۰ـ۲۲موسیقی اصیل‌ایرانی

برنامه‌نیمروزچهارشنبه

۳۰ـ۱۲ اعلام برنامه
۳۳ـ۱۲ کارتون
۴۵ـ۱۲ حفاظت و ایمنی
۰۰ـ۱۳ فیلم ماجرا « مردی
۳۰ـ۱۳ اخبار نیمروزی
۴۵ـ۱۳ واریته
۰۰ـ۱۴ شعر معاصر «درباره پژمان بختیاری»

برنامه دوم

برنامه امشب

۳۰ـ۱۸ اسلاید و موزیك
۰۰ـ۱۹ اعلام برنامه
۰۳ـ۱۹ داستان صفحه اول
۰۰ـ۲۰ خانواده
۳۰ـ۲۰ مشروح اخبار همراه با فیلم های خبری
۰۰ـ۲۱ ورزش
۳۰ـ۲۱ روهاید
۳۰ـ۲۲ آخرین اخبار
۵۰ـ۲۲ شعر معاصر

تلویزیون آمریکا

برنامه امشب

۰۰ـ۱۷ ماموریت در اعماق
۳۰ـ۱۷ دنیای حیوانات
۵۵ـ۱۷ برنامه آینده‌تلویزیون
۰۰ـ۱۸ اخبار جهان
۱۰ـ۱۸ برنامه هنری
۳۰ـ۱۸ اطلاعات مخصوص
۰۰ـ۱۹ شعله های خاموش
۳۰ـ۱۹ هاریگن وپسر
۰۰ـ۲۰ خلاصه اخبار
۰۵ـ۲۰ نمایش دانی کی
۰۰ـ۲۱ پری‌میسن
۵۵ـ۲۱ برنامه«تهران‌بیل‌بورد»
۰۰ـ۲۲ خلاصه اخبار
۰۵ـ۲۳ فیلم سینمائی

تلویزیون آموزشی

برنامه سه‌شنبه

۱۰ـ۱۸ برنامه هنری
۰۰ـ۱۶ آهنگها وچشم‌اندازها
۳ر۱۶ زبان‌انگلیسی‌دوره دوم
۵۰ـ۱۶ برنامه‌پلیس‌وراهنماتو
۰۰ـ۱۷ شیمی سال پنجم
۳۰ـ۱۷ تدریس زبان فرانسه
۴۵ـ۱۷ ریاضی سال پنجم
۲۰ـ۱۸ فیلم آموزشی
۳۵ـ۱۸ فیزیك سال پنجم
۰۰ـ۱۹ برنامه هنری
۱۰ـ۱۹ طبیعی سال پنجم
۳۵ـ۱۹ گوناگون
۰۰ـ۲۰ فیلم داستانی

میوه و سبزیجات در میدان فراوان است

سیاه بهار میوه امسال وجود ندارد قیمت میوه و سبزیجات نسبت به سال قبل ارزانتر است میوه فروشان درقیمت‌ها اجحاف میکنند

بارفروشان ، دو ماهه اول هرسال را سیاه‌بهار میوه و سبزیجات میشناسند . این اصطلاح از آنجا معمول شده که در این مدت میوه هابحد کافی بمیدان‌نمیرسد ،درحالی که تقاضای خرید زیاد است.

بارفروشان میدان می گویند : سیاه‌بهار میوه‌امسال وجود ندارد . در حال حاضر علاوه بر فراوانی میوه ،قیمت ها نیز مقداری‌تنزل پیدا کرده است .

*** مبارزه باآفت**

بارفروشان میدان به خبرنگارما گفتند : یکی از مسائل عمده که در سال جاری باجدیت تمام انجام گرفته ،مبارزه با آفات سبزی و میوه در سراسر کشور است که سطح محصول را در واحد سطح افزایش داده و آنچه بتهران حمل می گردد ، تماما مرغوب و قیمت ها نیز نازل میباشد .

مناطق عمده‌ای که در حال‌حاضر میوه و سبزی بتهران میفرستند عبارتند از : کاشان ، جیرفت ، بندرعباس ، خرمشهر ، آمل ،بابل و اصفهان و یزد .

امسال بیش‌از هرسال باقلای اعلاء از کاشان و بابل به تهران رسیده و قیمت هرکیلو آن ۲ونیم تا ۳ ریال بصورت عمده فروشی است . میدانداران اظهار میدارند که باقلای امسال بدون کوچك ترین آفت می باشد و تمامی آن مرغوب و قابل مصرف است .

کدو :بیش ازیکماه است که‌کم‌کم روبازدیاد میگذارد و کدوی بسیار مرغوب در هفته گذشته از یزد بتهران حمل شده است . کدوی موجود در بازار علاوه بریزد از جیرفت نیز حمل میگردد. قیمت کدو صد عدد ۱۵۰ تا ۲۰۰ ریال است و این قیمت نسبت به هفته گذشته که صد عدد ۲۵۰ تا ۳۰۰ ریال بوده ۴۰ تا ۴۵ درصد تنزل نشان میدهد .

*** بادمجان :**

هنوز از اهواز و جیرفت بتهران حمل می شود و امسال برای اولین مرتبه بادمجان بصورت کیلوئی بفروش میرود ، قیمت هرکیلو بادمجان درمیدان ۱۵ تا ۱۸ ریال است و ازیکهفته دیگر که‌بادمجان فراوان تر می شود بقیمت دانه‌ای بفروش خواهد رسید .

*** گوجه سبز :**

در میادین تهران امسال گوجه سبز بیش‌از سال گذشته است و از مناطق بابل ، آمل ، رشت ، کاشان و لنگرود بتهران حمل می شود . قیمت هرکیلو گوجه سبز بین ۷ تا ۱۲ ریال‌است که نسبت به قیمت گوجه سبز در سال گذشته تنزل قابل توجهی دارد .

در دو سال گذشته میزان عرضه گوجه سبز بواسطه سرمازدگی درختان کم بود.

*** کاهو :**

بهترین کاهوی امسال ازبروجرد بتهران میرسد و قیمت هرکیلوی آن ۲ تا ۳ ریال در میدان است . علاوه بربروجرد مقدار زیادی کاهو از اراك ، بابل ، ملایر نیز بتهران حمل میگردد .

*** هندوانه :**

فعلا از مناطق گرمسیری مانند جیرفت و بندرعباس بتهران می رسد و بعلت نوبر بودن قیمت آن قدری بالا است و تا هفته آینده که مقدار حمل افزایش میابد ، قیمت هندوانه نیز کاهش خواهد یافت . قیمت فعلی هندوانه هرکیلو ۶ تا ۸ ریال درمیادین است .

*** خیار :**

محصول خیار امسال از سال گذشته بیشتر است و قیمت آن نسبت بمحصول منطقه متفاوت می‌باشد .

قیمت خیار در میدان هرصد عدد بین ۸۰ تا ۲۰۰ ریال است و قیمت خیار اصفهانی هرصد عدد ۳۰۰ ریال می باشد . خیار جیرفت واهواز هرصد عدد ۱۰۰ تا ۱۵۰ ریال می باشد .

*** توت فرنگی :**

امسال هنوز توت فرنگی مناطق شمیرانات و اطراف بتهران حمل نشده و تنها مقداری توت فرنگی بوسیله هواپیما از مشهد بتهران میرسد که قیمت هرکیلوی آن بین ۸۰ تا ۱۰۰ ریال می باشد .

*** گوجه فرنگی :**

هنوز بحد وفور نرسیده و بعلت آنکه فصل گرما عقب افتاده است ، با اینکه محصول فراوان است هنوز رنك نیانداخته و بهمین مناسبت قیمت هرکیلو گوجه فرنگی در میادین تهران ۱۴ تا ۱۶ ریال می باشد . فعلا گوجه فرنگی را از خرمشهر و اهواز بتهران حمل میکنند .

*** گیلاس :**

در میدان مقداری گیلاس مرغوب از اصفهان رسیده است که دو رنك می باشد و هرکیلو ۳۰ ریال بطور عمده فروشی عرضه میگردد.

*** پرتقال :**

هرکیلو ۲۰ تا ۳۰ ریال و پرتقال ترکیه نیز هرکیلو ۵۰ تا ۶۰ ریال در میدان عرضه میشود.

*** سیب :**

در میادین تهران سیب درختی وجود ندارد و سبزیجات نیز بعلت فراوانی بارندگی امسال بسیارخوب است

*** گران فروشی**

خبرنگار ما گزارش میدهد : با اینکه قیمت ها در میادین تهران کاهش دارد و مانند سال گذشته گران نیست ، ولی در مغازه ها بسیار گران بدست مصرف‌کننده میرسد . حداقل قیمت خیار که از درجات ۳ و یا ۴ میباشد هرصد عدد ۲۵۰ ریال در خرده فروشی‌ها عرضه میگردد وخیاراعلای اصفهانی هرصد عدد ۷۰۰ ریال در میوه‌فروشی ها فروخته میشود . این خیار را میوه‌فروشان برای‌مشتریان خصوصی خود می آورند ودرجلوی چشم خریداران قرار نمی دهند . تنها خیاری که بمعرض فروش گذاشته میشود همان خیار درجات پائین است .

سایر میوه ها و سبزی ها با اینکه ارزان و فراوان می باشد ، در خرده فروشی ها بقیمت بسیار بی‌تناسب فروخته میشود

طرح جدید کشاورزی ودامداری

یك طرح بزرك دامداری، کشاورزی باکمك صندوق توسعه کشاورزی در منطقه ورامین به‌موقع اجراگذاشته شد .

در آخرین جلسه صندوق توسعه کشاورزی با پرداخت نه میلیون ریال وام جهت اجرای این طرح موافقت گردید .

خبرنگار ما گزارش داد که جمع سرمایه گذاری‌از طرف‌صندوق‌توسعه کشاورزی ووام گیرنده بیست‌و چهار میلیون‌ریال‌میباشد که‌بااجرای آن سالانه ۷۳۵ هزار لیتر شیر و بیست تن گوشت گوساله و دویست و چهل تن گندم و سیصد تن یونجه خشك که جمعا ارزش آن سیزده میلیون وهشتصدهزار ریال است بر تولیدات دامی کشاورزی کشوراضافه‌خواهد شد .

بازدید از فعالیتهای مروجان کشاورزی

سخنگوی وزارت کشاورزی اعلام کرد: بمنظوربازدید از فعالیتهای ترویجی مروجان کشاورزی‌و سپاهیان‌ترویج وآبادانی کارشناسان ومامورانِ فنی باستانهای سیستان و بلوچستان، خراسان، کرمانشاه، لرستان، آذربایجانشرقی، کردستان، ایلام، کرمان، گیلان، فارس اعزام گردیدند .

این کارشناسان وظیفه دارند درسطح روستا های کشور از محل کار وفعالیت فردفرد سپاهیان‌ترویج‌وآبادانی ومروجان کشاورزی بازدید نموده وضمن ارزیابی کارآنان درامور فنی‌راهنمائیهای‌لازم‌را بمنظورارشاد بیشتر کشاورزان درامر بالا بردن محصولات کشاورزی ودامی خود بنمایند.

کارشناسان مذکور همچنین به بقیه استانها نیز عزیمت خواهند کرد .

ایران دررأس کشورهای تولید کننده نفت

*** ایران در ماه گذشته از حوزه های فلات قاره بزرگترین تولید را داشته است**

ارقام تولید خاورمیانه که هر ماهه درپترولیوم انتلیجنس ویلکی منتشر میگردد نشان میدهد که افزایش تولید نفت از حوزه‌های فلات قاره ایران در ماه گذشته اینکشور را در راس کشورهای تولید کننده نفت در خاور میانه نگهداشته است .

تولید حوزه‌های‌فلات‌قاره ایران در ماه گذشته ۷۸ در صد وتولید کنسرسیوم ۱۶٫۴ در صداز تولید ماه‌مارس گذشته‌بیشتربوده است. تولید کلی ماه گذشته ۲۰٫۷در صد از تولیدماه مارس سال۱۹۶۹ بیشتر گردیده است .

تولید کنسرسیوم‌درماه گذشته ۳ میلیون و ۳۶۵ هزار بشکه در روز) کمتر از تولید شرکت آرامکو در عربستان سعودی (۳ میلیون و۴۱۵ هزار بشکه در روز)گردید مقدار تولید کل عربستان سعودی در ماه گذشته‌با وجود کاهش سهم این کشور در منطقه بیطرف ۳٫۳۰درصد ازتولید ماه‌مارس‌سال گذشته بیشتر گردید.

*** کشورهای دیگر**

کویت پاتولید روزانه۲ میلیون و۸۴۷ هزار و۲۰۰بشکه (۱۳٫۵ در صد بیشتر از تولید سال پیش) مقام سوم را بدست آورد .

تولید عراق درماه گذشته یك میلیون و۴۵۶ هزار و۴۰۰بشکه در روز در مقابل روزانه یك‌میلیون و ۵۵۹ هزار و۸۰۰ بشکه در ماه مارس‌سال‌پیش (۶٫۶درصد کاهش) گردید .

بقیه کشورهای تولید کننده بترتیب از این‌قرار بودند :ابوظبی با۸٫۹ در صد افزایش و قطر با ۴٫۱ در صد افزایش و عمان با ۲۲٫۶ در صد افزایش و بحرین‌با ۴٫۱ در صد افزایش

اولین محموله کشتی آریاناز تخلیه‌شد

کشتی اقیانوس پیمای «آریاناز» متعلق به ناوگان ملی‌تجاری ایران بعداز ظهر دیروز در اولین سفر دریائی‌خود بخلیج‌فارس، بزرگترین محموله صنعتی را ، طی مراسمی دربندر بوشهر تخلیه کرد .

در این مراسم با حضور آقای حمیدموسویان مدیرعامل کشتیرانی ملی‌آریاوچندتن ازمقامات‌اقتصادی، صاحبان صنایع ، بازرگانان ، نمایندگان موسسات حمل و نقل، روسای ادارات محلی وهمچنین نمایندگان رادیو ، تلویزیون و مطبوعات پایتخت بر گزار گردید.

این کشتی چندی قبل به وسیله والاحضرت شاهدخت‌اشرف پهلوی، در بندر آنورس بلژیك به آب انداخته شد .

*** رکورد تازه**

کشتی آریانا در اولین سفر دریائی‌خودرکوردتازه‌ای‌بجا گذاشت ومسیراروپا- خلیج‌فارس‌راازطریق جنوب آفریقا در ۲۳ روز طی نمود. در حالیکه مسیر مذکورا تاکنون‌در ظرف مدتی بالغ‌بر۳۵روز طی‌میشد.

این کشتی که ۱۶ هزارو ۷۰۰ تن ظرفیت دارد درنخستین دوره فعالیت خودعلاوه بر«چندین» هزار تن کالاهای تجاری، حمل‌یك‌سکوی متحرك بارگیری نفت بوزن ۱۷۰ تن‌را بر عهده گرفت .

بارگیری این محموله عظیم ازبندر «لاپالیس» درفرانسه بوسیله‌جرثقیل خود کشتی انجام گرفته است و تخلیه آن دربندر بوشهر نیز به همین ترتیب صورت گرفت .

اطلاعیه

شرکت سهامی کارخانجات شیشه ایران باطلاع عموم‌مصرف کنندگان شیشه میرساند که هر مقدار شیشه بخواهند میتوانند از دفتر کارخانه واقع‌در خیابان سیلو بقیمت نازل خریداری نمایند.

شرکت سهامی کارخانجات شیشه‌ایران

آ-۹۲۹۴

مونسانتو کمپانی مالك اختراع شماره ۵۶۰۸ مربوط به «ان - فورمیل ضد علف آلفا - هالو - آستانیلید».

میل دارد با صاحبان صنایع در ایران برای بهره برداری‌ازاختراع خود وارد مذاکره شود، برای اطلاع بیشتر به دفتر حقوقی دکتر آقایان و همکاران خیابان سوم اسفند ۱۴۹ مراجعه فرمائید.

آ-۵۰۵۹

کولر گازی

وکولینك یونیت

ساخت کارخانه معظم کنمن آمریکا بظرفیت یك الی ۸ س موجود است به شرکت‌لمك با مسئولیت‌محدودمراجعه‌فرمائید خیابان امیر کبیر پلاك ۱۲۲ تلفن ۳۳۵۱۴۲

اطلاعات دختران و پسران روزهای یکشنبه منتشر میشود

لوازم کشاورزی

کودهای شیمیائی - سموم - سمپاش لوازم باغبانی بذرهای اصلاح شده

فروشگاه فلات

شاهرضا - پاساژ مقابل سینما دیانا تلفن ۴۸۸۹۱

بانك مرکزی ایران باطلاع عموم میرساند

میزان عرضه اوراق قرضه در هفته‌جاری بالغ بر۱۷۰ میلیون ریال اوراق یکساله با بهره ۸¼ درصد درسال و ۴۰۰ میلیون ریال اوراق دو ساله بابهره ۹ درصد درسال خواهدبودکه‌بهره متعلقه ازمالیات بردرآمد معاف و هرششماه‌یکبار پرداخت میگردد .

اوراق‌قرضه‌روزهای شنبه، دوشنبه و چهارشنبه دربانك مرکزی ایران وکلیه شعب بانکهای ایرانیان ، بازرگانی، تجارت خارجی ، رفاه کارگران، سپه، صادرات کشاورزی و ملی برای فروش عرضه میگردد .

آ-۸۷۹۴ ۱-۲

خط کشتی رانی

استیتزمرین لاینز - نیویورک

کشتی «هل اسکو»

محترما باطلاع میرساندکه کشتی نامبرده بالا روز ۱۹ اردیبهشت ۱۳۴۹- وارد بندرشاهپور شد وتمام کالای خود (حتی خرمشهر) را دربندر شاهپور تخلیه نمود .

خواهشمند است برای اخذ ترخیصه به شعبه این شرکت دربندر شاهپور مراجعه فرمایند .

شرکت گری مکنزی محدود

با پمپ آب اشتاد میتسوبیشی

یک رودخانه پرآب برای مزارع خود بوجود آورید

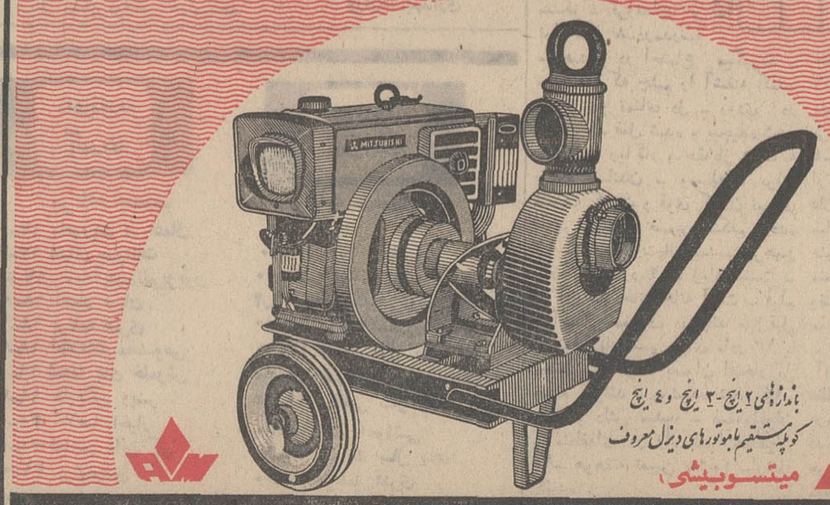

باندازه‌های ۲ اینچ - ۳ اینچ و ۴ اینچ

کوپله مستقیم باموتورهای دیزل معروف میتسوبیشی

شرکت سهامی اشتاد ایران - تهران خیابان وصال شیرازی - ساختمان اشتاد - تلفن : ۴۶۶۹۷ ۶۹۹۹۰

استخدام

دکتر داروساز جهت تهران و شهرستانهامورد نیاز است۳۳۶۴۵۰

به عده‌ای فروشنده و بازاریاب ودونفر سکرتر نیازمندیم میدان ۲۴ - اسفند اول ایزنهاوربازار ایران طبقه دوم موسسه گلدیس اطاق ۵۹

آ-۸۶۴ ۱-۳

جوان موتور سوار باضامن معتبر استخدام می‌شود تلفن ۴۷۵۰۹

آ-۹۰۸۸ ۱-۲

راننده جرثقیل

برای خارج تهران استخدام میشود شرکت نیپون الکتریك توکیوژاپن‌خیابان‌پهلوی. خیابان زرتشت شماره ۳۲ طبقه ۴

آ-۴۹۶۵ ۱-۳

قالب ساز باتجربه

استخدام میشود داوطلبان واجد شرایط و معاف از نظام وظیفه به تلفن ۶۲۷۲۷۰ مراجعه نمایند .

آ-۸۸۳ ۱-۲

چندویزیتورفعال که‌دارای

شرایط زیر باشند جهت فروش کنسانتره و خوراك دام وطیور استخدام میشوند

۱- دارا بودن دیپلم‌دبیرستان در رشته ریاضی یا طبیعی .

۲- برك‌معافی یاخاتمه‌خدمت نظام

۳- گواهی‌نامه رانندگی

متقاضیان که دارای اتومبیل شخصی بوده و درکار ویزیتوری و فروش تجربه داشته باشند مقدم خواهند بود واجدین شرایط با تلفن ۹۶۰۷۰۱ تماس حاصل‌نمایند

آ-۸۷۴ ۱-۵

سکرتری‌و شریك‌موسسه

یك خانم که زبان انگلیسی کاملا صحبت کند برای مدیریت یك موسسه خصوصی استخدام میشود . تلفن۶۱۳۹۳۹

آ-۶۸۸ ۱-۳

آگهی استخدام

یك واحد بزرك صنعتی‌برای مشاغل زیر بچند نفر نیازمند است :

۱- متصدی زمان سنجی که دارای‌اطلاعات‌فنی بوده و آشنائی کامل بزبان انگلیسی داشته باشد .

۲- متصدی اطلاعات فروش

۳- انبارداری با مرفی ضامن معتبر و یا تضمین ملکی

۴- صندوقداری با معرفی ضامن متعبر و یا تضمین ملکی

شرایط استخدام

الف- دارا بودن تجربه کافی در امور مربوطه

ب - سن بین ۲۵ الی ۴۰سال

پ - داشتن مدرك خدمت زیر پرچم‌ویا معافیت دائم غیرپزشکی

واجدین شرایط میتوانند درخواست لازم را با ذکرمدارج تحصیلی و تعیین مشخصات‌خود بانضمام یك قطعه عکس ۶×۴به صندوق پستی ۱۹۲۶ ارسال‌دارند.

آ-۴۸۷۹ ۱-۲

تعدادی فروشنده قماش

(پرده) که سابقه کار وتضمین کافی داشته باشند با حقوق مکفی استخدام میشوند .

لطفا به فروشگاه ریش‌میدان فردوسی مراجعه فرمائید .

آ-۴۹۲۷ ۱-۲

بانوئی جهت‌امور نظافت

یك‌شرکت‌برای تمام روز استخدام میشود ساعت کار ۸ الی ۱۲٫۵ صبح‌و۳٫۳الی ۸بعدازظهر متقاضیان با تلفن های ۶۱۱۹۴۷ -۶۱۲۱۲۵ تماس حاصل نمایند .

آ-۸۸۰۶ ۱-۳

استخدام

عده‌ای دوشیزه با تحصیلات ششم ابتدائی استخدام میشوند داوطلبان بشرکت سهامی کارخانجات پارس الکتریك خیابان آیزنهاور ایستگاه‌سینالکو شماره ۵۶۳ مراجعه نمایند .

آ-۸۹۱۸ ۱-۲

استخدام راننده

چند نفر راننده دارای گواهی نامه پایه ۲ و با تحصیلات ششم ابتدائی که خدمت نظام وظیفه را انجام داده باشند استخدام میشوند . داوطلبان‌بشرکت‌سهامی کارخانجات پارس الکتریك خیابان‌آیزنهاور ایستگاه‌سینالکو شماره ۵۶۳ مراجعه نمایند .

فروشنده باتجربه

برای صندوق ثبات مورد نیاز است . به تلفن ۲۰۸۸۹ مراجعه شود .

آ-۴۹۶۱ ۱-۲

دکوراسیون نگاه نیرومند بچندوشیزه دستکار نیازمنداست سعدی‌شمالی مقابل سینماادئون

دوشیزه‌ای آشنا بفن پیچیدن

گیسو استخدام میشود داوطلبان باتلفن‌های۶۱۱۹۴۷-۶۱۲۱۲۵ تماس حاصل نمایند .

آ-۸۸۰۶ ۱-۳

دوشیزه‌ای‌علاقمند بفن‌آرایش

گیسو استخدام میشود داوطلبان با تلفن های ۶۱۱۹۴۷-۶۱۲۱۲۵ تماس حاصل نمایند .

آ-۸۸۰۶ ۱-۳

مینو

شرکت سهامی خوراك توزیع کننده محصولات مینو بتعدادی فروشنده مرد با شرایط ذیل احتیاج دارد :

۱- تحصیلات حدودسیکل

۲-حداکثر سن ۳۰ سال

۳- داشتن برك خاتمه خدمت یا معافی دائم غیر پزشکی

۴- داشتن ضامن معتبر

۵- خوش برخورد و علاقمند بکارفروش

۶-برخورداری از سلامت کامل جسمانی .

کسانیکه دارای تجربه در امر فروش باشند حق‌تقدم خواهند داشت داوطلبان میتوانند در روز های چهارشنبه و پنجشنبه ۲۳ و ۲۴ اردیبهشت از ساعت ۸ صبح الی۴ بعد از ظهر بساختمان‌مرکزی مینوکیلو متر ۱۴ جاده‌شمالی‌کرج مراجعه نمایند .

آ-۸۷۹۸ ۱-۳

یکنفر برشکار باتجربه جهت‌تولیدی زنانه دوزی نیازمندیم تلفن ۳۳۳۰۲۷

آ-۹۰۶ ۱-۲

۱۵ نفر دیپلمه علاقمند

بحسابداری پس از یکدوره یکماهه کارآموزی حسابداری مشغول بکار خواهند شد تلفن ۳۳۵۰۴۰

آ-۹۰۲ ۱-۵

آگهی استخدام

۱- آیا با شخصیت و خوش برخورد هستید ؟

۲- آیا خوش لباس و خوش صحبت و تحصیل کرده هستید؟

۳- آیا مایلید روزی ده‌ساعت کار کنید و ماهیانه ۸۰۰۰۰ریال درآمد داشته باشید ؟

چنانچه بسئوالات فوق پاسخ مثبت میدهید بما رجوع‌فرمائید نشانی - خیابان ایرانشهر شمالی شماره ۲۰۳

آ-۸۰۴۴ ۱-۳

ماشین نویس فارسی

چند نفر دوشیزه ماشین نویس فارسی با حداقل تحصیلات دیپلم متوسطه‌استخدام میشوندداوطلبان بشرکت سهامی‌کارخانجات پارس الکتریك خیابان آیزنهاور ایستگاه سینالکو شماره ۵۶۳ مراجعه نمایند .

آ-۸۶۰۴ ۱-۲

یك مستخدم زن

که‌آشپزی و خانه‌داری بداند برای شبانه‌روز نیازمندیم تلفن ۷۶۲۰۶۹

آ-۸۸۴

بیکنفر فروشنده فعال

و ا ضامن معتبر و حداقل تحصیلات‌سیکل‌متوسطه‌نیازمندیم با صندوق پستی ۲۳۲۱ مکاتبه فرمائید .

آ-۸۸۵ ۱-۲

An American Manufacturing Company in Tehran requires services of

an experienced Material Control Manager for stock control.

Good Command of Farsi and English is required. Also good is rerience with Cartex System and "Economical lot Size" calculation is required.

Qualified applicants sohuld send their particulars to kayhan Box No. 11-1372. All matters will be treated confidentially

دوزندگی مادام زینا

دوشیزه یا بانوی جوان‌دوزنده نیازمند است جامی چهار راه شیخ هادی

آ-۸۷۳ ۱-۳

استخدام تحویلدار

بانك اعتبارات تعاونی‌توزیع به ده نفر تحویلدار که دارای تحصیلات دوره اول متوسطه بوده و بکار تحویلداری وارد و سن آنها از ۲۵ سال کمتر و از سی سال متجاوز نباشد و بتوانند معادل مبلغ چهار صد هزارریال تضمین ملکی بسپارند نیازمند است .

داوطلبان‌میتوانند از این‌تاریخ تا اول خرداد ۴۹ همه روزه از ساعت۱۷ الی ۱۸ باداره‌کارگزینی این بانك در خیابان فردوسی عمارت مرکزی بانك شماره ۳۷ مراجعه نمایند .

آ-۹۱۲۴ ۱-۲

عده‌ای دوشیزه یابانوی‌جوان

خوش‌برخورد برای‌یك‌فروشگاه درجه یك استخدام میشوند .

داوطلبان به خیابان بهار جنوبی کوچه بانك پارس شماره ۴ مراجعه فرمایند .

آ-۹۱۷۶ ۱-۲

آگهی استخدام

شرکت جامه آماده بتعدادی کارگر زن چرخ کار جهت کار های سری دوزی لباس زنانه نیازمند است . داوطلبان بنشانی یوسف آباد خیابان محمد رضا شاه خیابان انوری شماره ۲۰ مراجعه فرمایند .

آ-۹۱۵۸ ۱-۳

یکنفر بانویا دوشیزه باسواد

که ماشین نویسی فارسی را بدانند برای انجام امور اداری و ماشین‌نویسی برای ساعات کار بعد از ظهر استخدام میشوند - فقط بین ساعات ۸ تا ۹ صبح روزچهارشنبه مورخ ۲۳اردیبهشت ماه جاری جهت مصاحبه بآدرس زیرمراجعه فرمایند .

اول سه راه شاه پاساژ آزاد طبقه‌سوم جنب آسانسورشماره۷۵

شرکت مهندسی رادسون

بچند نفر کارگر سیمکش که از کابل و لوله کشی فولادی آگاهی داشته باشند نیازمنداست از ساعت ۴ تا ۸ بعد از ظهر : پل تجریش - اول بازار -مقابل مسجدفاطمیه - الکتریکی رازقی

شرکتی دونفر منشی‌ودفتردار

بانو یا دوشیزه استخدام‌مینماید خیابان شاهرضا مقابل سینمادیانا شماره ۱۶۴ طبقه چهارم تلفن ۴۰۸۷۳

دختر خانمی ۲۰تا ۲۵ساله

آشنابه تایپ‌فارسی و منشیگری برای بعد از ظهر ها موردنیاز میباشد . تلفن ۷۹۱۱۱۹

آ-۴۹۷۹ ۱-۲

بازاریاب

یك شرکت کشتیرانی خارجی بیکنفر بازاریاب نیازدارد که بزبان انگلیسی آشنائی کامل داشته و بتواند بزبان مزبور مکالمه و مکاتبه نماید و ضمنا در کارکشتیرانی یا حق‌العمل کاری تجربه‌کافی‌داشته‌باشد .خواهشمند است صبحها با تلفن شماره ۳۱۱۸۰۶٫۷ تماس حاصل فرمائید

آ-۹۲۵۸ ۱-۲

دفتر بیمه خاور

برای تکمیل کادر پرسنلی‌و فعالیت در قسمتهای مختلف‌بیمه تعدادی خانم و آقا استخدام مینماید پایین تر از سه راه شاه ساختمان بانکملی شماره ۱٫۲۰۴ طبقه دوم .

آ-۹۲۳ ۱-۲

به‌سه‌نفر تکنیسین‌راه‌وساختمان

ویا تکنیسین مکانیك که‌بزبان انگلیسی مسلط بوده و مایل‌باشند برای مدت ۸ ماه در قصرشیرین کار کنند نیازمندیم بداوطلبان حقوق کافی پرداخت میشود متقاضیان بین ساعت ۹ تا ۱۴ به تلفن ۶۱۱۳۹۸ مراجعه‌نمایند.

آ-۹۲۲ ۱-۳

بتعدادی کارپاب باسابقه

جوانی برای دفتر آرشیتکت نیازمندیم خواستاران به آدرس خیابان پهلوی جنب سینما امپایر کوچه فرشید پلاك ۱٫۱۵ صبحها مراجعه نمایند .

یکنفر مهندس ساختمان

که سابقه اداره کارگاه داشته باشد بطور نیمه وقت در تهران موردنیاز است از ساعت ۶ تا ۸ بعد ازظهر بتلفن ۶۹۳۲۵مراجعه شود .

آ-۹۲۱ ۱-۲

یکنفر دوشیزه یا بانو

جهت امور دفتری و بایگانی وتلفن موردنیاز است‌تلفن۴۷۱۴۷

آ-۹۱۸

بعده‌ای خانم دیپلمه

برای آمارگیری نیازمندیم‌تلفن ۴۶۴۶۸ شرکت تبلیغاتی به کوش میدان کاخ خیابان تخت‌جمشید شماره ۲۶

آ-۹۱۹۰

برای یك خانواده ایرانی

در آلمان خدمتکار زن فوری مورداحتیاج‌است . هزینه‌مسافرت در صورت توافق تامین میشود بعد از ظهر ها تلفن ۳۰۴۹۳۸

آ-۵۰۹۵ ۱-۲

خانم سکرتر

استخدام میشود

خانم سکرتر درجه اول با تجربه کامل که ماشین نویسی خوب‌بداند با حقوق‌مکفی‌استخدام میشود .

کسانیکه انگلیسی بدانند حق تقدم دارند داوطلبان بشرکت سهامی جیپ تلفن ۳۳۲۸۳۳مراجعه نمایند .

آ-۵۰۹۷ ۱-۲

آگهی استخدام

یك شرکت دولتی برای تکمیل کادر خود در شهرستانها احتیاج به تعدادی کمك حسابدار دارد که پس ازگذراندن یکماه کارآموزی در تهران بیکی از واحد های تابعه در شهرستانها اعزام‌خواهند شد .

شرایط:

۱- دارا بودن دیپلم کامل متوسطه .

۲- حداکثر سن ۳۰ سال

۳- نداشتن پیشینه کیفری

۴- داشتن ورقه پایان خدمت نظام وظیفه یا معافیت دائم (غیر پزشکی)

متقاضیان میتوانند از تاریخ آگهی الی ۴۹٫۳٫۵ تقاضای کتبی خود را بانضمام یك قطعه عکس و مشخصات و نشانی کامل به آدرس : تهران-صندوق پستی۱۴٫۱۳۱۱ ارسال دارند .

آ-۹۳۰۸ ۱-۳

سازمانهای فنی وفرهنگی

ماشین نویسی

درآموزشگاه فائز

تعلیم ماشین نویسی با متد جدید شاه‌آباد روبروی دبیرستان شاهدخت تلفن ۳۱۰۶۵۷

تعلیم رانندگی هنرسنان فنی پرستو

مرکز آموزش صحیح رانندگی ومکانیکی ترافیك مجهزبهترین و مدرنترین وسیله آموزش‌تهران خیابان شاهپور چهار راه گمرك تلفن ۳۳۹۱۶

تدریس خصوصی

قابل‌توجه دانش‌آموزان

برای فراگرفتن قواعد عربی و ریاضیات و فیزیك و شیمی دبیرستان و کنکور دانشگاه همه روزه بتلفن ۳۰۰۰۰۷ مراجعه فرمایند .

آ-۸۹۵ ۱-۳

انگلیسی یا فرانسه

توسط خارجی تلفن ۴۷۱۴۱

کلیه دروس ریاضی ششم ریاضی

تدریس میشود ۷۸۱۷۷۶

آ-۴۱۲۳ ۱-۱۰

تدریس زبانهای انگلیسی‌فرانسه آلمانی وایتالیائی تلفن ۳۱۱۴۴۳

آ-۷۵۴

کلاس انگلیسی

دوره جدید کلاسهای انگلیسی کاخ دانش زیر نظر استاد فارغ‌التحصیل از آمریکاتشکیل میگردد . قبلا نام‌نویسی‌کنید.

اطلاعیه

کلاس‌منشیگری

از کلیه کسانیکه در کلاس منشیگری کاخ دانش نام‌نویسی نموده‌اند خواهشمند است روز ۴۹٫۲٫۲۶ ساعت ۴ بعد از ظهر در شعبه فرانسه این انجمن‌حضور بهمرسانند .

کاخ‌دانش

خیابان نادری . پاساژ معتمد، خیابان فرانسه . کوچه‌مرجان

آ-۹۱۶۰

یکنفر دوشیزه یابانوی دیپلمه برای پرستاری وکمك درسی کودکان یك خانواده بطور شبانه روزی باحقوق مکفی استخدام میشود . لطفا قبل ازظهرها به تلفن ۵۰۱۳۶ یا ۵۰۲۰۳ مراجعه نمایند .

یك شرکت تولیدی برای کادر فنی خود دیپلمه با شرایط ذیل استخدام مینماید .

۱- حداقل تحصیلات دیپلم (دیپلمه‌های هنرستان صنعتی مقدم خواهند بود .

۲- دارا بودن دفترچه پایان خدمت .

۳- تجربه لااقل ۲سال کار فنی .

۴- سن بین ۲۵ تا ۳۰ سال .

۵- عدم اشتغال بتحصیل .

۶- کمی آشنابزبان‌انگلیسی.

۷-حاضر به انجام کار نوبتی .

متقاضیان باتلفنهای ۷۸۵۵۱ الی۷۸۵۵۴تماس بگیرند .

۱-۷۸۶۸ ۱-۶

قابل توجه دانشجویان و توریستهای ایرانی که قصد مسافرت به انگلستان وفرانسه‌دارند

موسسه Au Pair International باکمال خوشوقتی آمادگی خودرا جهت راهنمائی دانشجویان و توریستهای ایرانی برای رزرو کردن پانسیون ، هتل‌وکالج زبان اعلام‌میدارد.

برای اطلاعات بیشتر بانماینده ما در تهران‌میس‌شینا Miss Sheena خیابان‌محمدرضا شاه - خیابان کوهستانی شماره ۲٫۱ تلفن : ۶۲۰۰۴۳ بین ساعات ۸صبح‌الی۱و۳الی۷ بعدازظهر تماس حاصل فرمائید .

سازمان توریستی آپادانا

بلیط شرکت هواپیمائی‌ملی‌ایران مخصوص کارمندان محترم دولت، همچنین بلیط سایر شرکت های عضو یاتا را باقساط ۱۲ الی ۲۴ ماهه بدون پیش‌قسط در اختیارشما میگذارد .

آپادانا : چهارراه حقوقی اول ایرج‌ساختمان آپادانا تلفن ۷۴۸۳۰ - ۷۵۶۲۰۳

دربازکن EFBOX برقی

اف باکس

باگوشی دشکن وقفل برقی آلمانی اقساط ۶ ماهه ، تضمین ۵ ساله

مرکزفروش ونصب : شرکت کارور

خیابان ... ۲۵ شهرستان ... تلفن ۷۶۲۳۸۴

خیابان ... تلفن ۳۳۵۸۴۴

والکتریکی های سنتر

نیازمندیها

تلفنهای ۳۱۱۲۲۴ و ۳۱۱۲۲۰

خرید فروش اثاثیه

خرید

فرش کیهان تلفن ۷۶۳۷۷۶
خریدار انواع قالی و قالیچه در منازل میباشد لطفا یادداشت فرمائید برای معاملات همه‌نوع فرش با تلفن ۷۶۳۷۷۶ فرش کیهان مکالمه فرمائید خیابان روزولت میدان ۲۵ شهریور

نلفن ۷۳۳۰۶ تهران کالا
فرشهای کهنه‌و نوسخین قیمت جهت صادرات‌با وجه نقدازمنازل با عالیترین قیمت خریداریم‌ضمنا فبوصات فرش بانکی ارزیابی‌شد. ریادتر خریداریم تلفن ۷۸۲۴۱۳

فروشگاه فرش طوسی
فرشهای کهنه‌و نوسنگین قیمت شما را جهت صادرات از سایرین بهتر میخرد : تلفن ۷۵۹۰۲۹

فروشگاه‌شایان ۶۱۳۳۸۱
نلفنی خریدار هر نوع قالی قالیچه کهنه‌بوجهت صادرات یخچال‌تلویزیون اجاق‌گازلباسشوئی .

نمایشگاه‌فرش گلشن ۶۲۱۴۲۱
همه‌نوع فرشهای کهنه‌خریداریم وهمه‌رقم فرش نو موجود میباشد فرشهای کهنه با نو معاوضه‌میشود خیابان پهلوی بالای ایستگاه‌بیمه جنب بانك ملی یوسف آباد .

فرش محسن
فرشهای کهنه و نوشما نقدا خریداری و معاوضه میشود تلفن ۶۰۹۴۰ سیمتری بین شاه و حشمت‌الدوله

فروشگاه و نمایشگاه آسیا
یخچال - تلویزیون - اجاق گاز و فرش شما را عادلانه خریداریم شاه چهار راه پیروز نلفن ۶۱۲۸۳۲

فروشگاه خالقی
نلفنهای ۳۰۳۰۸۰ و۳۵۳۰۹۰
فرش کهنه و نو،یخچال،تلویزیون لوازم منزل شما را خریداریم .

فروشگاه ایران‌فرش
تلفن ۷۷۴۹۷۴
کلیه‌لوازم‌شما بهر مبلغ باشد بیشتر از سایرین نقد خریداریم

فروشگاه آریا تلفن ۴۹۳۹۴
بهترین خریدار یخچال نفتی و برقی ، فرش ، تلویزیون خیابان شاه .

فرش نوکلی

فرش های کهنه شرکت سهامی فرش ایران و غیره را بقیمت صادراتی‌خریداراست.بوذرجمهری سرای رازی تلفن ۲۰۸۲۹

فروشگاه آرمان تلفن ۶۹۶۲۳
بهترین خریدار تلویزیون‌فرش چراغ گاز و هر نوع یخچال‌نفتی

فروشگاه بختیاری تلفن ۷۵۹۳۲۹
بهترین خریدار کلیه لوازم منزل

فرش فروردین تلفن۴۳۰۸۵
بهترین خریدار فرشهای کهنه‌و نو

فروش دست‌اول

لباس خارجی
مقداری لباس زنانه دست دوم خارجی بقیمت مناسب بفروش میرسد . جاده قدیم شمیران دو ایستگاه بالاتر ازسه‌راه ضرابخانه کوی لاجوردی پلاك ۹ طبقه دوم صبحها از ساعت۹ تا ۱۲وعصرها از ساعت ۳ تا ۵

فروش دست دوم

یکدستگاه در امیرجنرال الکتریك (خشك‌کن لباس)
کارنکرده نو و بسیار تمیز بفروش میرسد تلفن صبحها ۶۲۹۴۶۴ عصر ها ۸۸۰۱۷۲
۱—۳ آ—۹۱۲

مزون شهرام
همه روزه لباسهای تابستانی‌شب وروز تونیك شلوار خارجی‌و نو ایرانی بعلت مسافرت بقیمت مناسب بفروش میرساند .
خیابان آریامهر بعد از بانك ملی کاشی ۲۵۰ تلفن ۶۲۹۳۸۰

کرایه

کرایه هر نوع ماشین تحریر نگاه فنی ناصر تلفن ۷۵۶۴۰۵ بروارد دولت مقابل سعدی

نمایشگاه‌های مبل

برده دوزی ارجمند ۳۲۷۳۷۰

پیراهن مبل : ۳۳۹۵۰۵
تعویض پارچه مبل : ۳۳۹۵۰۵
برده دوزی شهرزاد : ۳۳۹۵۰۵ ۷۲۳۳۶

شستشوی مبل و فرش

شستشوی مبل وفرش گلین
سرویس مهر مبتکر و پیشرو نظافت مبل و فرش در جای خود با مواد آزمایش شده با دستگاه منحصر بفرد تلفن ۹۵۲۵۴۶

شستشوی مبل و فرش‌ساحل
نظافت مبلمان و پلیش بوسیله دستگاه برقی در جای خود ۹۵۶۵۶۵

شستشوی مبل و فرش‌ادیب
مبل و فرش تشکهای ماشین‌در جای خود تمیز مینماید ۹۵۲۴۵۴

دوراگلین سرویس آمریکا
خشکشوئی مبلمان فرش وابسته به کارخانجات تاول ماستر ایران تلفن ۷۵۸۳۹۵ و ۷۵۸۳۹۶ و ۷۳۹۸۳
آ—۹۰۵

شستشوی مبل و فرش اصیل
بامدرنترین وسیله ۳۱۰۳۷۵

کارخانه قالیشوئی داوید
فردوسی ۱۳۱ تلفن ۳۱۲۵۴۲

تعمیرات

تعمیر تلویزیون

تعمیر تلویزیون الکترون
تلفن ۷۶۳۶۸۲
تعمیر تلویزیون های C.A. شاوب لورنس - تلفنکن - سیبرا فیلیپس و سایر مارکها و نصب کنورتور و آنتن تمام کانال با سرویس مجهز سیار بویژه شمیرانات .
آ—۵۴۳

تلویزیون سرویس
R.C.A-R.T.I
تعمیرگاه مجهز با سرویس‌های سیار تعمیر تلویزیون های‌شاوب لورنس فیلیپس - بلاپونکت گروندویك تلفونکن امرسون و سایر مارکهای اروپائی امریکائی بنازلترین قیمت در اسرع وقت با تضمین کتبی ۳۱۳۲۷۸ و ۳۱۳۲۶۲

تلویزیون سرویس
خاورمیانه‌تلفن ۳۳۳۳۱۷
تعمیر تلویزیونهای آمریکائی واروپائی R.T.A دمونت‌ژنرال الکتریك R.C.A فیلیپس پلاپونکت سیبرا شاوب‌لورنس وغیره با سرویس سیار در هر نقطه تهران
آ—۷۳۸ ۳—۱۰

SERVICE سرویس

برای تعمیر محصولات
فیلیپس
سیبرا
اِلکترا
اِرِس
تعمیرگاه
فیلیپس ایران
درخدمت شماست
خیابان شاهرضا بین میدان فردوسی ودیلا
تلفن ۴۹۹۸۹ - ۶۸۹۸۶

غرب الکترونیك
تعمیر انواع تلویزیون و نصب کنورتور اتوماتیك آلمانی ۳۰٪ تخفیف با سرویس سیار تلفن ۷۵۴۵۰

شرکت‌مهندسین‌تلویزیون
تعمیر هر نوع تلویزیون‌ونقویت لامپ تصویر تلفن ۶۱۱۲۳۴

تعمیرگاه رادیو و تلویزیون وهاب تعمیرات کلیه دستگاه‌های الکترونیك باکارمزد کم قبول میشود ۵۳۶۷۳

یخچال

تعمیرگاه یخچال فریجیدر
تحت نظر متخصصین ورزیده با ۳۰ سال سابقه در امور یخچال ضمنا لوازم یدکی موجود تلفن

فرشهای کهنه شمارا بافرش ماشینی تعویض وتفاوت آنرا نقدا پرداخت مینمائیم
آرمان : چهارراه شاه تلفن : ۶۰۲۰۶

کولر

جنرال سرویس

نصب و تعمیرات ورنك انواع کولر یخچال،لباس شوئی تلفن ۷۹۳۰۵۷

سرویس کولر ۲۰۰ ریال
طعات یدکی ۲۰ درصد تخفیف کار های انجام شده یك فصل گارانتی تلفن ۷۸۰۱۴۵

نصب‌وسرویس کانال کشی کولر
سامان فنی مهر تلفن ۷۹۰۵۳۳

نصب کولر
و کانال کشی ساختمان ۷۶۵۲۶۴

پمپ آب ساخت آمریکا برای کولرهای آبی ۷۹۵ ریال
شرکت لمك خیابان امیر کبیر پلاك ۱۲۲ تلفن ۳۳۵۱۴۲

گازسوز دنیازشما

اساگاز
((پخش گاز))
۴۴۸۰۲ - ۴۶۷۶۶
۶۹۷۴۵
سرویس
۶۱۲۴۷۱

پخش گاز
شرکت بوتاگاز از۷ونیم صبح تا ۸ شب تلفنهای: ۳۳۳۲۲۳ - ۳۳۲۳۸۹

ایران گاز
همه‌روزه‌از ساعت ۷ صبح الی۱۱شب تلفن بخش‌گاز ۶۱۱۳۰۱ الی ۳۰۷

سرویس پخش گاز
جنرال
تلفنهای:
۹۵۷۶۹۳-۹۵۸۲۵۲
۹۵۷۷۹۴-۹۵۹۱۶۴
پخش گاز درتمام ایام هفته

پخش گاز شرکت بوتامان
BUTANE
بوتان
از ۷٫۵ صبح تا ۸ شب بتلفنهای ۹۵۳۵۱۵۵ و ۳۳۸۲۲۱ و ۳۳۸۲۲۲ و ۳۳۲۹۲۴ آماده قبول سفارشات مشترکین محترم خود در تهران میباشد

شرکت پرسی گاز
برای سفارش گاز یا سرویس از ۷ صبح الی ۱۰ شب تلفنهای ۶۴۵۹۱ - ۶۵۲۴۰ و ۴۷۲۴۷ و ۴۷۹۹۰ مراجعه شود.

فروش اتومبیل

هوندا
مدل ۶۹
مینی‌هوندای ۶۰۰ مدل ۶۹
فروش تلفن ۷۷۰۸۵۶
۱—۵ آ—۴۵۸۱

استیشن
مدل ۶۱
یکدستگاه جیپ‌استیشن
مدل ۶۱ دودفرنسیال کمك دنده بفروش میرسد خواستاران بتلفن ۷۹۱۶۹۳ مراجعه نمایند.
۱—۵ آ—۴۲۴۹

اوپل
مدل ۶۹
یکدستگاه اتومبیل اوپل
کورسی چیتی ۱۹۰۰ مدل ۶۹ (۷۰) با تجهیزات اضافه بعلت مسافرت فوری بفروش میرسد آژانس نیری ۶۲۸۶۱۰
۱—۷ آ—۹۳۳

فروشگاههای اتومبیل

انواع جیپ ولندرورو وانت موجود ۴۷۰۷۵

بازار اتومبیل ۹۴۰
خرید و فروش اتومبیل ۳۰۱۳۲۷
آ—۶۳۱ ۲—۲۶

برای اتومبیل شما

محافظت اتومبیل
قیرپاشی اتومبیل بوسیله قیر کولا جیحون (لشکری) پائین‌تر از دامپزشکی جنب فروشگاه قیر بندیکس سالن قیرپاشی تلفن : ۹۵۳۶۰۱
۱—۲۲ آ—۸۲۶

روکش صندلی اتومبیل
کالی
فردوسی - جنب کوچه بهرلو
نمایشگاه رجبیان تلفن: ۳۰۲۲۵۰ و ۵۰۵۸۰

روکش صندلی اتومبیل
ایرانشهر
بانصب فوری
میدان فردوسی - اول ایرانشهر
تلفن ۶۱۲۳۵۲۰

روکش صندلی آماده برای هرنوع اتومبیل
سریع
بانصب درمدت ساعت ۱۳۰ شومات
ساخت سقف و تخت، برچرم و پارچه
شیراز خرسند به بهبودی ارائه . بهای شیراز و شهرستانها

کرایه

اتولو کس
اتومبیلهای تشریفاتی باراننده برای داخل و خارج تهران‌میدان فردوسی تلفن ۴۴۶۰۵ و۶۱۱۲۷۰

جرثقیل و تریلی جاسب
تلفن ۲۵۷۶۵ و ۲۷۸۱۸

جرثقیل عنایت
تلفن ۵۳۷۷۰

کاج بار
بارکش شهر وحومه
بیمه اثاثیه منزل
تلفن
۴۱۱۱۱
۶۱۱۱۱۱

یکدستگاه اتوبوس ۲۱نفره گازفورد روسی مدل ۵۸بسیار تمیز بمبلغ ۱۴۰۰۰ تومان‌به فروش میرسد تلفن ۶۴۴۸۶
۱—۲ آ—۸۹۱

معاملات املاک و مستغلات

فروش

آژانس شابسته ۳۰۵۳۴۹
مرکز عمده معاملات املاك در شهر و شمیرانات

لاله‌زاربنگاه کوشان ۳۴۹۷۸۴
با۳۲ سال سابقه و حسن شهرت فروشنده املاك در همه جا لطفا با تلفن دستور فروش بفرمائید.

خانه فروش

درباغ سپهسالار
یکباب خانه درحدود ۴۲۰متر مربع مساحت و ۱۲اطاق باصمائم، فضای بزرك و با روح ، کلیه وسائل و سرویس زندگی ، برق سه فاز ، تلفن ،آب‌گرم وسرد برای سکونت ویا ساختمان مستغلاتی و پاساژ فوری بدون واسطه بفروش میرسد طالبین همه روزه از ساعت ۸ تا ۱۲ با تلفن ۳۳۲۷۲۲تماس‌حاصل‌فرمایند
۱—۵ آ—۴۵۷۷

یکدستگاه ساختمان ۲طبقه
با گاراژ و زیرزمین بسیار لوکس بقیمت ۳۰۰ هزار تومان بفروش میرسدویا بازمین‌معاوضه میشود تلفن ۷۶۳۳۱۹
۱—۲ آ—۸۷۱

یکدستگاه ساختمان۳طبقه
هر طبقه ۵ اطاق با سرویس لوکس و کولر با تلفن بقیمت ۳۳۰ هزار تومان بفروش میرسد ویابا زمینهای شمال شهر معاوضه میشود آدرس آخر بهار اول فرح جنوبی تلفن ۷۶۲۳۱۹
۱—۲ آ—۸۶۹

ساختمان ٤ طبقه
طبقه اول خالی سه‌طبقه در اجاره ۱۴۰۰ تومان قیمت ۱۷۵ هزار تومان با تلفن ۳۳۳۲۶۴ تماس بگیرند .
۱—۶ آ—۹۱۱

S.O.S. SERVICE
سرویس امداد
کانون جهانگردی و اتومبیل کلوب شاهنشاهی ایران
شبانه روز آماده کمك رایگان باعضای محترم میباشد
تلفن ۴۸۳۴۲ - ۴۸۳۴۳

دو طبقه مجزا مهندسی‌ساز فوق‌العاده زیبا و محکم بهترین نقطه خیابان سلطنت آباد
بمساحت ۵۲۵ متر ۱۵×۳۵طبقه اول سالن و ناهارخوری ۲ هال ۲ اطاق و کلیه لوازم طبقه‌دوم سالن و ناهار خوری ۲ هال ٤ اطاق و کلیه لوازم باشوفاژ و کولر - بهترین مصالح‌درنقشه‌ای جالب با دکوراسیون لوکس به انضمام تلفن و استخر
آژانس شایسته ۳۰۵۳۴۹
۱—۳ آ—۹۱۹

نظر بمسافرت فوری
دو دستگاه خانه یکی بمساحت ۷۵۰ متر واقع در پشت پمپ بنزین دیاناکوچه احمدی شماره ۹۸ و ۱۰۰ چهار طبقه و دیگری واقع در خیابان ظهیرالاسلام کوچه بصیرالملك و یکدستگاه اتومبیل پلیموت ۱۹۶۱ بدون مصرف روغن و ۱۲ لیتر و نیم مصرف بنزین در هر صد کیلومتر که این اتومبیل در ایران نظیر ندارد بفروش میرسد خواستاران از ساعت ۸ صبح تا یك و نیم بعد از ظهر بتلفن ۳۲۱۴۷۰مراجعه فرمایند .

ویلای فروشی
خیابان پهلوی‌جاده قدیم شمیران
چند دستگاه ویلای‌مجهز و مدرن بفروش میرسد. دفتر دادوستد تلفنهای : ۷۵۷۰۳۱ و ۷۵۶۰۹۹

زمین فروشی
اراضی ونك
چند قطعه زمین فروشی نقد و اقساط بر خیابان‌های ۱۰ و ۱۲و ۲۰ متری از قرار متری ۱۰۰ الی ۱۵۰ تومان سید خندان مقابل نمایشگاه مسکویچ دفتر محمدی تلفن ۷۷۱۱۵۵ مراجعه فرمائید.

محلی مناسب کارخانه یا انبار نزدیك سه راه آذری با هشت عدد سالن دویست متری و برق صنعتی و تلفن یکجا یا جداگانه برای فروش و یا اجاره آماده است تلفن ۲۰۶۳۸
۱—۳ آ—۴۸۵۵

زمین و ویلا کنار دریا
چندین قطعه زمین و ویلای ساخته شده در کنار دریای مازندران بفروش میرسد . دفتر دادوستد تلفن های : ۷۵۷۰۳۱ و ۷۵۶۰۹۹

تهران پارس
یك قطعه زمین سه نبش بمساحت ٦ هزار متر بفروش میرسد دفتر داد وستد تلفن های : ۷۵۷۰۳۱ و ۷۵۶۰۹۹

پلاژی بمساحت یك هکتارواقع در کیلومتر یازده از نوشهر به محمود آباد محصور و مشجر دارای‌چاه و منبع آب‌بدون‌واسطه بفروش میرسد بعد از ظهر ها به تلفن ۸۱۲۵۳ مراجعه شود .
۱—۳ آ—۹۱۳۸

پانسیون
پانسیون فروشی با عمارت
مشغول بکار در شمال شهر دارای ۲۲ اطاق با ده دستگاه حمام و دو شماره تلفن اصلی با دستگاه ۲۵ شماره فرعی برای اتصال تلفن باطاقهاسالن و ناهارخوری وتمام اطاقها مجهز به مبلمان و لوازم و اثاثیه مرغوب و مدرن میباشد برای دیدن و مذاکره رجوع فرمائید٤ ۳۳۹۷۸ به : بنگاه‌کوشان

فروش وسرقفلی
مغازه واگذاری
یکباب مغازه در خیابان‌منوچهری واگذار میشود تلفن ۳۱۰۳۸۰
۱—٤ آ—۷۹۸

واگذار میشود
دوباب‌ونیم‌مغازه‌حدود ۱۵۰ متر مربع بابرق ۳فاز صنعتی ۵۰آمپر کیلومتر ۱.۲ کرج واگذار میگردد .
طالبین باشماره : ٤٦٨٢٣ تماس‌بگیرند
۱—۳ آ—۹۹۹۲۰

خیابان تخت جمشید
مغازه‌ای نوساز با شوفاژ کولر آب برق به ابعاد زیر واگذار میشود ارتفاع ۵ متر و ۷ عرض ۸ متر طول ۱٤ متر صبحها تلفن ۵۷٦۷٦
آ—۹۱٤

یکباب مغازه واقع درمیدان
شهنازابتدای خیابان تهران‌نو سه‌راه اقبال واگذار میشود به تلفن ۷۹۰۰۰۲ مراجعه شود .
۱—۵ آ—۹۲۵

زیر زمین
خیابان تخت جمشید
زیرزمین نوساز با شوفاژکولر آب برق به ابعاد زیر واگذار میشود ارتفاع ٤ متر عرض ۸متر طول ۱۵ متر صبحها تلفن۵۷٦۷٦

اجاره داده می‌شود

آپارتمان اجاره
طبقه سوم دارای شش اطاق هال تلفن گاراژ واقع در خیابان روزولت کوچه ثاقب اجاره داده میشود خواستاران از ساعت ۱۳ تا ۱٦ بتلفن ٦٩٦٨٥ مراجعه فرمایند
۱—۵ آ—۷۹۷

یك‌ه منزل واقع در فرح‌شمالی
طبقه سوم دارای چهار اطاق وگاراژ ماهیانه ۸۰۰تومان اجاره داده میشود ۷٦۲۳۱۹
۱—۲ آ—۸۷۰

آپارتمان نیمه زیرزمین
کف پارکت - دارای بهترین دستگاه تهویه مطبوع -یك‌شماره تلفن مستقل و در بهترین نقطه تخت‌جمشید آماده جهت اجاره‌به تلفن های ٦۱۳۱٤۰ و ٦۵۵۹۸ مراجعه فرمایند .
۱—۳ آ—٤۷۱۳

طبقات‌فوقانی‌ساختمان‌آلومینیوم
با داشتن تهویه و شوفاژ باجاره واگذار میشود ، طالبین بدفتر ساختمان مراجعه فرمایند. تلفن ٤۸۲۰۰
۱—۳ آ—۵۰۱۵

قابل توجه ادارات وشرکت های بزرك
دو دستگاه آپارتمان مجهز به اطاقهای بسیار بزرك در دوطبقه باشوفاژو آسانسورواقع‌درخیابان شمیران‌بالاتر از سینمای‌مولن‌روژ یکجا و جداگانه‌به اجاره‌واگذار میشود . طالبین از ٦ تا ۸ بعد از ظهر بتلفن ۳۱۳۳۱۹ مراجعه فرمایند .
۱—۲ آ—٤۹۷۳

ساختمان اجاره
یکدستگاه ساختمان
شامل ۱٤ دستگاه آپارتمان ۷ اطاقه با سرویس کامل و دستگاه تهویه مطبوع واقع در خیابان شاهرضا مقابل سینما کابری کلایا جداگانه اجاره داده میشود .
طالبین از ساعت ۹ صبح‌الی ۱۲ و از ساعت ۳ الی ٦ بعد از ظهر به تلفن ٤٦٤۱۳ مراجعه نمایند .
۱—۱۵ آ—٦۱۷٤

ساختمان ویلائی مدرن با ۸ اطاق‌و٤ اطاق‌خواب باکولر شوفاژ . تلفن و آب وبرق وگاراژ وسیع در خیابان مدرسه عالی بازرگانی ٦ تا ۸ بعداز ظهر تلفن ٤۷۹٦۸
۱—٤ آ—۸۹۹

اجاره
انتهای غربی خیابان شاه ساختمانی دارای ٤۰ اطاق و چهار دهنه مغازه - اسانسور- شوفاژ- کولر - دستگاه‌مرکزی تلفن - پنج خط تلفن ردیف- ماهیانه نود هزار ریال تلفن ٦۷۵۸٤

شمیران سیدخندان
۱٤ دستگاه ۲ و ۳ اطاقه نوساز از ٤۵۰ الی ۷۰۰ تومان جهت اجاره موجود تلفن ۷۷۰۱۷٦

نیازمندیهای اجاره

سازمان نیازمندیهای خارجیان
خانه‌شمارا باجاره میدهد ٦۱۳۹۳۹

موسسه امور خارجیان
مخصوص اجاره منازل نخت- جمشیدشرقی کاشی۵۰۴- ۷۱۷۸۲

شمال شهر منازل دربست و آپارتمان آژانس خردمند٦۲۱۱٤۱

ساختمان در حدود ۳۵تا ٤۰ اطاق با فضائی که‌کمتر از ۱۵۰۰ متر مربع نباشد (بین خیابان عباس آباد - خیابان سپه - خیابان ۴۰ متری‌نظامی - خیابان‌حافظ) برای اجاره جهت امور امور آموزشی مورد نیاز است دارندگان میتوانند برای مذاکره و عقد اجاره بین ساعت ۸ تا ۱۲ صبح و ۳ تا ٦ بعدازظهر به تلفن ٦۸٦۷۲ مراجعه فرمایند .
۱—۲ آ—۸۷۲

محل مناسب در جنوب
غربی تهران برای داروخانه‌و بانك ساختمان سه طبقه با پنج باب مغازه بفروش میرسد به تلفن ۳۳۵۸۸۱ مراجعه فرمائید.
آ—٤۹۷۱

سازمان تهیه مسکن پالاس
تلفن ٤۱۳۲۲ هر نوع محلی‌را که برای اجاره بخواهید با هر بودجه در هر نقطه از تهران در اختیار شامیگذارد
۱—۱۵ آ—۹۳۱٤

خریداری میشود

رمیسهای رعم اله نره
فشلاق، مکانیرو سعادت اباد عباس اباد ، فرحزاد
راخریداریم بازرگانی جلالی خیابان‌پهلوی تلفن های ٦۲٦٤۱۱ و ٦۲٤۱۹۳

ده ... اراضی سیصدمتری ... طرح عباس آباد خریدار است تلفن ۷٦۱۵۵۸

خرید زمین افسریه
۷۹۱۳۵۹

خرید زمیسهای مکانیرو کوی سعادت‌آباد۵۱۹۹۰

خرید کوهك جنت‌آباد باغ‌فیض عباس آباد سازمان برنامه ٦٦۲۰۳

بورس‌املاك کرج‌وحومه‌مرکز
معاملات‌اراضی‌باغ وساختمان میدان پهلوی کرج .
تلفن ٤۵۵۱ (۰۵)
۱—٤ آ—٤۱۰۸

بنگاههای معاملات املاك

بورس‌اراضی‌ولنجك محمودیه علی‌آباد - لطفی ۸۹۰۱۵۰

چند موسسه با آب و برق
بر جاده علیشاه عوض برای مرغداری و کار های صنعتی به فروش میرسد تلفن ۳۱۲٤۹۸
۱—۱۰ آ—۱۸۷۰

دفتر پارس مرکز معاملات
زمین و مستقل در عباس‌آباد و شمیرانات تلفن ۷٦۱۵۵۸

بورس املاك شمیران
دفتر براتی باغ فردوس۸۵۲۵۷۵

اراضی نارمك تهران پارس
پول‌شرطی امینی تلفن۷۰۰۹۰

پهلوی دره‌فشلاق ، فیطریه
کوی میکانیر ولنجك عابدی ۸۵۰۰۹۵

خریدوفروش اراضی کوی میکانیر
سعادت آباد مرتضوی ٦۸۵٦۲
آ—۷۰۳ ۱—۲٦

املاك نیك ٦۲۱٦۰٦
مرکز خرید و فروش اراضی‌ونك یوسف‌آباد و کوی مکانر

اگر زمین کوچك و بزرك برای ویلا و ساختمان‌اول اتوبان‌کرج لازم‌داشته‌اید همه نوع قطعات موجود است به‌بنگاه حجازی مراجعه فرمائید .
تلفن ٤۳۳۲۱

برای ساختمان شما

کاغذ دیواری نقاشی ساختمان جانفدا باقساط تلفن ۷۸۱۹۷۷

هرنوع مصالح ساختمانی کهنه خریداریم . تلفن ۹۵۷٦۸۵

آب گرم کن و تصفیه استخر شوفاژ ماژوان
تهیه نقشه ساختمانی مصالح اقساطی، دکوراسیون سولیوان . چهارراه دیگر کم ساختمان کاخ
٦۱۱۲۸۱۱
٦۱۱۵۷۹

سازمان تعمیر مسکن وتاسیسات
کلیه‌تعمیرات‌ساختمانی وتاسیسات و تزئینات شما را از مبلغ‌یکهزار ریال تامیزان ده میلیون ریال انجام میدهد . تلفن ۷۷۰۸۱۳

لوله بازکنی

رفع گرفتگی لوله ساختمان
و ۲۰ درجه سازمان تراکم
تلفن ۸۸۱٦۸۱

لوله‌بازکنی فاضل‌اب با دستگاه تراکم هوا
تلفن ۸٦٦٤۲

لوله بازکنی فاضل آب
بادستگاه‌تراکم‌هوا
٦٤٤۸۵ مسعود

لوله‌بازکن فاضل اب با دستگاه تراکم هوا نصب وسرویس کولر تلفن - ٦۲٦۳٤۸

رفع گرفتگی هرنوع لوله‌ساختمانی
باه‌دستگاه‌تراکم‌هوا-تلفن ۷۸۷۲۷

لوله بازکنی فاضل آب
بادستگاه‌تراکم هوا
سازمان فنی رفاه پیشرو لوله بازکنی در ایران
تلفنهای : ۷٦۲۲۸٦
۷۵٦٤۰۸

جنرال-سرویس
لوله بازکنی فاضل آب
بادستگاه‌مجهزتراکم‌هوا
آبگرمکن-بخاری-کولر
تلفن ۷۹۳۰۵۷

لوله بازکنی فاضل آب
مقدم ۶۴۶۳۵

معاملات پول

مورد نیاز
پول با بهره ۱۵٪ جهت املاك شمال شهر نیازمندیم ۷٦۲٦۵۹

پول شرطی ۱۸٪ نیازمندیم۴۸٤٦۳

پول‌موجود
وام در مقابل تلفن فوری میدهیم ٦۷۱۳۱
پول ۱٫۵ شاهی ٦۲٤۸۷۳

پول شرطی نامود بانکی ٤۸٤٦۳

پول بیواسطه موجود ۳۳۷۲۹

خانه پول - فرحشمالی
مرکز معاملات پول تهران ۷۷۱۳۸۸
۱—۲٦ آ—۸٤۷

اگر به‌پول‌احتیاج‌داشتید قبلا بامشاوراملاك‌حجازی مذاکره فرمائید .
تلفن ٤۳۳۲۱

قبوض

قبل از مراجعه بدبکران بدون هزینه‌ازقیمت‌واقعی قبض‌فرش‌خودمطلع‌شوید اردهالی اول بازارکفاش ها سرای مهدیه تلفن - ۲۳٤۸۲

قبوض فرش بانك گار- گشائی را صد در صد فوری و چند برابر قیمت سابق خریداریم .
تلفن ۲۳۱۱۰

رستوران‌های خانوادگی

حاتم
بهلوی تلفنهای ۸۹۲۲۸۱ - ۸۹۲۲۸۲ - ۸۹۲۲۸۳

روزهای تعطیل ازصبح
چلوکباب در چلوکبابی ملی برای پیك‌نیك آماده‌است سرچشمه چلوکبابی ملی تلفن ۳۳۳۱۵٦
آ—۹۲٤

چلوکبابی باباخانی
با دکوراسیون مجلل و محیطی آرام با غذا های مطبوع و کارگران مجرب از شما و خانواده های محترم شما پذیرائی مینماید . جاده قدیم شمیران - سه راه ضرابخانه تلفن ۷۷۳۵۸۳

متفرقه

اسناد لاوصولی خریداریم۳۵۱٦۱۷

تخم‌گل‌فروشی تقوی
بهترین نوع گل و سموم آفات و کود های شیمیائی در فروشگاه تقوی بوذرجمهری مقابل مجسمه ارك تلفن ۲۵۹۷۸

نمایشگاه کارخانه خرم
خرم FABRIQUE KHORRAM
به خیابان تخت جمشید بین روزولت و بهار مقابل بیمارستان شماره (۵۰۲) ارتش انتقال یافته است .
تلفن شماره (۷٦۱۵۵۱)
۱—۱۰ آ—۸۹٤۸

کوك و تنظیم پیانو
یاماها
تلفن ۳۳۵۲۷٦ - ۳۳۵۲٦٦
شرکت‌بازرگانی زره

B.K.D
در بازکن برقی
بکد
باتضمین پنجساله
نقداً ۲۳۵ تومان
به‌اقساط‌ماهیانه‌بدون‌پیش‌قسط ۲۵۰ تومان
بوسیله تلفن سفارش دهید دستگاه در مدت ٤ ساعت نصب وتحویل میگردد
تلفنهای فروش : ۷۷۲۰۰۸ - ٦۲۸۷۷٤ - ٦۲۷۸۸۲
مرکز فروش و نصب : شرکت بکد باشرکت محدود
خیابان پهلوی مقابل پارك ساعی شماره ٦۸۰
فروش کلیه فروشگاههای لوازم برقی و الکتریکی

PAN AM
۳ پرواز هفتگی پان آمریکن به اروپا و آمریکا ازراه‌ترکیه
ساعت پرواز ۷٫۳۰ صبح
تهران : خیابان شاهرضا نبش ویلا تلفن ٦۵۹۹۱
آبادان : هتل بین‌المللی آبادان تلفن ۳۰۱۱

موزائیك شور ماوریك ۳۰۲۵۰۹

برنامه سینماها

* رومئووژولیت - رنگی - اولیویاهوسی - لئوناردواینینك
امپایر (٦۲۳۹٤۲) ۱۵٫۱۱- ۳- ۱۵٫۵- ۳۰٫۷- ۹٫٤۵
* دومین ماه‌عسل - رنگی - جیمزگارنر - دبی رینولدز
دیاموند (٦۲۸٤۰۰) ۱۵٫۱۱- ۳۰٫۳- ۳۰٫۵- ۳۰٫۷- ۹٫۳۰
* طلای مك‌کنا- سینماسکوپ- رنگی- عمرشریف -گریگوری‌پك
کسری (۷۵٦۹۳۹)۳۰٫۱۰-۲-۱۵٫٤-۳۰٫٦- ٤۵٫۸- ٤۵٫۱۰
* آخرین روزجنك - رنگی - جرج‌ماهاریس - ماریاپرشی
رادیوسیتی (٤۳۳۲۰) ۱۵٫۱۱- ۳۰٫۳- ۳۰٫۵- ۳۰٫۷-۹٫٤۵
ادئون (۳۳۸۱۱۸) ۳۰٫۱۰- ۱۵٫۲- ۱۵٫٤- ۱۵٫٦- ۱۵٫۸- ۱۵٫۱۰
نیاگارا (٦۵۳۰۷) ۱۱- ۳- ۵- ۷- ۹
* یك خواهش خصوصی - رنگی - راك هودسن
درایوین‌ونك (٦۲۲۵۵۷) ۳۰٫۷- ۱۰
* حرفه ایتالیائی - سینماسکوپ - رنگی- مایکل کین
سانترال (٤۸٦۸٦) ۱۱- ۳- ۵- ۷- ۹٫۱۵
ایفل (۳۱۱٤۷۷) ۱۰- ۱۲- ۲- ٤- ٦- ۸- ۱۵٫۱۰
سیلورسیتی (۸۱۲۰۵) ۳۰٫۱۰- ۳۰٫۲- ٤۵٫۳۰- ٦۵٫۳۰- ۸٫۳۰
متروپل (۳۳۹٤۱۰) ۳۰٫۱۰- ۳۰٫۲- ۳۰٫٤- ۳۰٫٦- ٤۵٫۸
بولیدور (٦٤۵۸۵) ۳۰٫۱۱- ۳۰٫۳- ۳۰٫۵- ۳۰٫۷- ٤۵٫۹
رویال (٤۹۷۸۵) ۳۰٫۱۱- ۳۰٫۳- ۳۰٫۵- ۳۰٫۷- ۹٫۳۰
* طلوع - رنگی - گوگوش - خوروش - مشایخی
کاپری (٤۸٤۰۱) ۱۱- ۳- ۵- ۷- ۹
* سازش - رنگی - کرك‌داگلاس - فی‌داناوی - دبوراکر
پارامونت (٤۸۳۲۱) ۱۱- ۳- ۱۵٫۵- ۳۰٫۷- ۹٫٤۵
* نبردهای پانچوویلا - رنگی - یول‌برینر - رابرت میچام
گلدن‌سیتی (٦۱۳۲٦۹)۱۵٫۱۱-۳۰٫۳-۳۰٫۵- ۳۰٫۷-۹٫۳۰
* دنیای فیلیپ - رنگی - جان‌میلز -سیلویاسیمز
سینه‌موند (٤۸۳۲۲) ۱۱- ۳- ۵- ۷- ۹
* رئیس - رنگی - گریگوری‌پك - آن‌هیوود
آتلانتیك (٦۲۷۱۷۱) ۱۱- ۳۰٫۳- ۳۰٫۵- ۳۰٫۷- ۹٫۳۰
* پابرهنه دربارك - رنگی - رابرت‌ردفورد - جین‌فاندا
شهرفرنك (٦۲۷٦۲۸) ۱۱- ۳- ۱۵٫۵- ۳۰٫۷- ۹٫٤۵
* مردان حادثه‌جو - رنگی - پل‌نیومن - رابرت ردفورد
ریولی (۷۵۷۷۷۷) ۱۱٫۱۵- ۳۰٫۳- ۳۰٫۵- ۳۰٫۷- ۹٫۳۰
* در راه عشق - رنگی - آشاپارك
دنیا (۳۳۳۸۱۲) ۳۰٫۱۰- ۳۰٫۲- ۳۰٫٤- ۳۰٫٦- ۸٫۳۰
* ساموراي - رنگی - آلن‌دلون - ناتالی دلون
ب.ب (٦۹٦٤۱) ۳۰٫۱۰- ۲- ٤- ٦- ۸- ۱۰
* شما فقط یکبار زندگی میکنید - رنگی - جری‌لوئیس
کریستال (۳۳۷٦۷۵) ۳۰٫۱۰- ۳۰٫۲- ۳۰٫٤- ۳۰٫٦- ۸٫۳۰
* نامادری - نیمه‌رنگی - جمیله -فاضلی - لی‌لی حسن‌شاهین
سهیلا (۳۳٦٤۲٤) ۳۰٫۱۰- ۳۰٫۲- ۳۰٫٤- ۳۰٫٦- ۸٫۳۰
فردوسی (۳۳۵۷۸٤) ۸- ۱۰- ۱۲- ۲- ٤- ٦- ۸
مراد (۷۳۳۸۲) ٤۵٫۱۰- ٤۵٫۱۲- ٤۵٫۲- ٤۵٫٤- ٤۵٫٦- ۸٫٤۵
حافظ (۳۳٤۰۷٤) ۱۵٫۱۱- ۱۵٫۳- ۱۵٫۵- ۱۵٫۷- ۹٫۱۵
برسپولیس (۵۸۱۰۸۳) ۳۰٫۱۰- ۳۰٫۲- ۳۰٫٤- ۳۰٫٦- ۸٫۳۰
دی (۲۲۵۷۸) ۹- ۱۱- ۱- ۳- ۵- ۷- ۹
الوند (۳۵٦۵۳۸) ۱۰- ۱۲- ۲- ٤- ۱۵٫٦- ۸٫۳۰
کیهان (۹۵۷۳٦۰)

از بادبزن گیشا
تا پنکه میتسوبیشی

آرامش دریا
نسیم فرح بخش ساحل
لطافت هوای کوهستان
در کنار پنکه میتسوبیشی

MITSUBISHI ELECTRIC

در ظرافت مافوق همه
در تکنیک مافوق همه
در زیبائی مافوق همه

LAVIOLETTE

نسخه‌های شفابخش بنفشه

از سبزیها و میوه‌ها

ترجمه مهدی نراقی

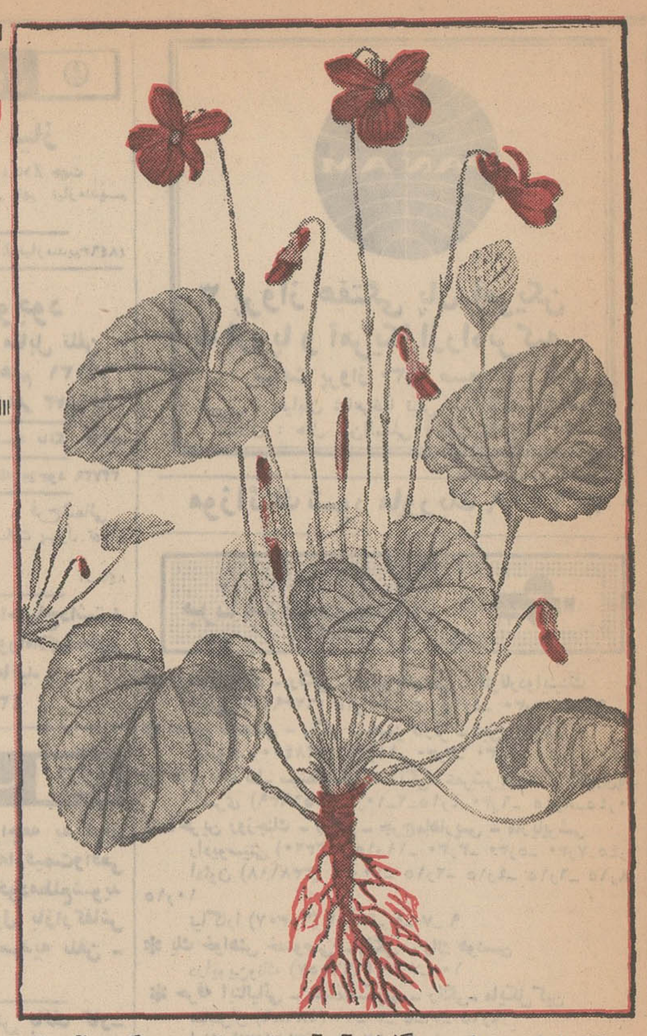

بنفشه را همه میشناسند . گلهای آن آبی یاسفید است و برگهای آن‌بشکل قلب ودندانه‌دار است گلهای بنفشه‌دارای عطر ملایم‌و مطبوعی است.

وقتی بنفشه در کنار جویبارها و بیشه‌ها بگل می‌نشیند پیام‌آور بهار است گیاهی است که تقریبا ساقه ندارد، برگها و گل آن مستقیما از ریشه درمی‌آید .

در سالهائی که هوا زیاد سرد نباشد گلهای بنفشه از اواخر ماه اسفند باز شده و تااردیبهشت ادامه خواهدداشت.

شما گل وبرك بنفشه را در فروردین‌با دقت بچینید و سعی کنید روی‌هم‌انباشته نکنید بلکه‌آنرا در سبدی بصورت طبقات نازك بریزید ودرجائی که هوا عبور کند بگذارید تا خشك شود .

تاریخچه بنفشه

در قدیم بنفشه را میشناختند.

پیروان مکتب بقراط حکیم ، بنفشه را برای سردرد ، آفتاب‌زدگی ، بیماریهای عفونی همراه باتب ولرز تجویزمیکردند.

دیوسکورید برك بنفشه‌رابصورت ضماد برای ورم چشم و اختلالات بصری‌مصرف میکرد «رمه‌زوئیه» که در سالهای ۷۷۵ تا ۸۵۵ میلادی میزیست در کتاب خود درباره بنفشه اینطور نوشته است:

«بنفشه‌اگر تازه باشدشکم رااستراحت میدهد، صفرا راکم میکند، سینه راپاك کرده و آنژین را درمان میکند.»

علاوه برخواص طبی که پیشینیان‌برای بنفشه قائل بودندعقیده داشتند که‌بنفشه عوارض مستی را زائل‌میکند بهمین‌جهت بود در ضیافتهائی که باده نوشی درآن زیاد بود میز پذیرائی را پر از گل‌بنفشه میکردند و بدور پیشانی خود هم گل‌های بنفشه را می‌آویختند.

پزشکان مکتب سالرن بنفشه رابهترین داروی‌موثربرای‌درمان میگرن‌میدانستند.

در عصر جدید برگهای بنفشه رابرای درمان سرطان داروی موثری میدانند و در حال حاضر مشغول مطالعه درباره آن هستند. در سال۱۹۰۵یك پزشك‌انگلیسی بنام (گوردون) اعلام داشت که بنفشه‌را خیسانده وآنرا بعنوان مصرف داخلی و خارجی بکار برده وناراحتی دمل‌های دردناك را آرام و حجم آنها را کم کرده است .

«نیمر» و «لوکل» با موفقیت بنفشه رادر معالجهٔ برونشیت بکار برده‌اند.

کومل ریشه بنفشه را ریز ریز کردو پانزده تابیست گرم آنرا در سیصدگرم آب جوشانید تا نصف آب آن تبخیر گردد و سپس آنرا بعنوان دوای قی‌آور استعمال میکرد

بنفشه چه دارد ؟

تمام قسمتهای گیاه بنفشه مخصوصا ریشه آن‌دارای ویولین‌است طبق‌آخرین تجزیه‌های علمی که بر روی گیاه بنفشه بعمل آورده‌اند معلوم شده است بنفشه دارای موسیلاژ، آسیدسالیسیلیك ، مادهٔ رنگی ، موم ،قند، ایرون ، آسیدمالیك وویولین میباشد.

شما وقتی بنفشه‌رابرای درمان‌برونشیت، سیاه سرفه ، گریپ ، میگرن ، زکام و یااختلالات کلیه مصرف میکنیدخواهید دید که فایده دارد.

بعلاوه متوجه میشوید که استعمال خارجی بنفشه برای درمان انواع آنژین، برفك،خون‌ریزی لثه‌وامراض پوستی‌موثر است.

نسخه‌های بنفشه

۱ـ آنژین

سی تا پنجاه گرم گل بنفشه خشك‌را دریك لیتر آب سرد بریزید و ظرف محتوی آنرا روی‌آتش بگذارید تابجوش آید وقتی جوش آمد آتش را خاموش کنید وپانزده دقیقه بگذارید بماند تا دم بکشد بعد آنرا بعنوان دوای غرغره مصرف کنید . اگر مبتلا به‌آنژین هستید هر روز سه یاچهار بار باجوشانده گل بنفشه غرغره کنید.

۲ـ بیماری برفك

جوشاندهٔ گل بنفشه خشك را اگر بعنوان محلول شستشو برای بیماری برفك بکار برید و هر روز دوبار صبح و شب باآن شستشو دهید خیلی زود این‌بیماری را درمان خواهد کرد.

برای تهیه جوشانده گل بنفشه باید پنجاه گرم گل بنفشه خشك را دریك لیتر آب سرد بریزید و ظرف محتوی آنرا روی آتش بگذارید بجوش که‌آمد از روی آتش بردارید و پانزده دقیقه‌دم کنید و اگر برفك در دهان شماست آنرا غرغره کنید و اگر در جای‌دیگری است مثل محلول شستشو مصرف کنید.

ناتمام

مقالات تندرستی وزیبائی دکتر گیلوردهاوزر

دکتر «گیلورد هاوزر» در زمینه تندرستی وزیبائی مقالات تازه وجالبی تدارك دیده‌که آقای «مهدی نراقی» آنها را ترجمه کرده است هرهفته، یکی از این مقالات مفید وآموزنده در «اطلاعات بانوان» چاپ میشود .

آگهی دعوت جهت انجام مصاحبه از داوطلبان استخدام در وزارت دارائی

از متقاضیان استخدام در مشاغل تخصصی مالی‌و ساده‌اداری و مالی وزارت دارائی بشرح زیردعوت میشود با همراه داشتن اصل مدرك تحصیلی ، شناسنامه ، دفترچه پایان خدمت وظیفه یابرك معافیت دائم غیر پزشکی ، گواهی عدم سوء پیشینه کیفری و فتوکپی کلیه آنها و ۱۲ قطعه عکس ۳×۴ برقی در ساعات ۸ الی ۱۲ روز های تعیین شده جهت انجام مصاحبه باداره کل کارگزینی وزارت دارائی در تهران خیابان باب همایون مراجعه نمایند تا افراد واجد صلاحیت از میان آنان انتخاب شوند.

بدیهی است درصورت عدم‌مراجعه به ترتیب مقرر حق‌مراجعه بعدی داوطلب ساقط خواهد بود. کلاسهای آموزش قبل ازخدمت داوطلبان انتخاب شده روز شنبه ۱۶خرداد در محل دفتر اداره کل آموزش وزارت دارائی تشکیل خواهدشد.

شنبه نهم خرداد ۴۹

استان مرکزی

تخصصی مالی ، زهاراحسینی ، احمد آذری جعفری ، احمد قدس ، ابوالفضل فرهمند ، سید ابوالقاسم صدرالغروی ،ابوطالب عموئی ، صفت‌اله صالحی ، مهین قدیری ، منصور شکراله‌پورفرد، مرتضی مستوفی‌خباز، حسین‌جلو داران ، حمزه علی اصغری ، عباس رستمی ، کبری امیرفتحی ، محمودرضا عبائی کویائی، محمد طالب بیکی، محمدغیاثی، علی شبیری، هوشنك علیخانی، سید حسن امیری کاشانی ، حاتم روشن‌قیاس ، بهرام کازدانی ،صالح تیمورپخش ، حسین اخوندزاده.

ساده اداری : صدیقه ارفعی، عزیزاله رهنما .

استان مازندران

تخصصی‌مالی: سیدتقی باقری تنکابنی ، محمود محجوب‌زرـ دست ، احمدآب‌روان ، ابوالقاسم محمدخانی ، خسرو فقیه ، مجید پدرام ، علی امینی ، نقیب‌اله جمشیدی ، رمضانعلی کاشفی ، غلامرضاباقری ، اصغر اصغرزاده ، حسین افشار مصطفی‌ارزانی ، محمود اصفهانی رمی.

اسداله متولی علی‌آبادی ، قاسم خادم ،جمعه قلی نیازی آتابای، داراب الوندی ، رحیم مهروی ، حسن معتمدی کوچکرانی ، سید حفظاله میرسعید قاضی ، عنایت‌اله یعقوبی ، محمد اسمعیل مسیحا ، مراددرودی قره‌قول ، اشرف‌السادات میرقاسمی ،سید قاسم میرغیاثی ، فاطمه خاوری ، منیژه دین پرست .

ساده اداری : مهدی خامنه‌پور ، اسفندیار کیاپاشا ، فاطمه نوریان ، قوام‌الدین دانشور ، علیرضا قاسمی مطلق .

روز یکشنبه دهم خرداد

استان آذربایجان شرقی

مالی : کاظم عامری ، محمد عظیمی نوجه‌ده ، تقی ارحمی ، احمد مظفری بیرقی ، کریم خیر ، جمشید جامعی ، محمد تقی دیانی ، اکبر اسلاحصاری ، مسعود نعمتی نسب ، علی امیر سخنوران ، سید عبدالحمید امین زاده تبریزی ، فیروز محسن زادگان ، علی اصغر چاوشی اقدمی خامنه ، سید فاضل‌فاضلی، جهانگیر شجاعی ، محمد رضاپورنقی آذر ،محمد جسورقزلجه، جمال احمدزاده باروقی ، سید حسن موسوی گاوگانی ، رضا آقابگلو ، علی خادمی ،اسمعیل‌رستگار حسین زادگان ،محسن خشکبار صادقی ، غلامرضا صدقیانی،رحیم اقدم ،کریم گچچی، فریدون نژادحسینی .

ساده اداری : جعفر نوروزی فرد ، حبیب زندش ، محمد رضا عبدپور ، رسول علیزاده رحمانی .

استان آذربایجان غربی

تخصصی مالی : نصراله ناصری ، جلال رضوی ،عنایت‌اله اکوه کمری ، جمشید خجسته رضائی ، بهرام شکرپور ، حسن مرسلی ، علی اصغر صالحی حسینی ، غلامرضا لطفی .

ساده اداری : صالح بایزیدی ، محمد علی جهانگیری‌پیشکارلو

استان کرمانشاهان

تخصصی مالی : رضا اسدزاده صدفی ، احمد یزدیان ، سید صمد مهدیان ، کیومرث رزمجو، سید محسن نجومی ، فرج‌اله ایزدی ، ایرج‌بختیاری نژاد .

استان خوزستان

تخصصی مالی : بهرام اهدائی ، هوشنك نقاش پور ، ثریا ژنگنه زاده ، محمد رضا واحدانی ، ابراهیم صدیق، بهرام‌ریاح، عبدالرسول ممتازان ، هوشنك اسکندری پور همدانی زاده ، عبدالمجید جهان زاده ، عبداله میرکاظمی ، فاطمه بیگم منصور نـژاد .

ساده اداری : همدم صباغ

دوشنبه یازدهم خرداد

استان فارس

تخصصی مالی : محمد رضا عطائی زاده ، کاظم آستانه ، داریوش جاوید شریفی، ابراهیم لوئی زاده ، محمد چلنگران، غلامرضا سپندآسا ، اصغر جوادپور ، سیدابوالقاسم هاشمی ، فتح‌اله نیازی ، صغری بیگم حسین نژاد ، بهرام عابدی، فرهنك حقیقت جو، کاوس کمالی سروستانی ، احمد رضا کجوری ، علی‌اکبر نگهدار حقیقت ، فرامرز بهمنی فیروزی ، زهرا ترابی حیدر دبیری ، فرزانه مینا ، غلامعلی تارخ،زهرا اجدادی ،عباس نصروئی ،عباس خان‌احمدی ،شهلا یزدجردی ، سعداله زارع‌پور نصیرآبادی ، محمد حسین رضانیا ، احمد حبیبیان ، ساقی‌زاده جلال ،ناصر شاداوخش، عباس‌اوجی، حسین راس المالی،میرزا علی اکبر مقدس .

ساده اداری و مالی : نیکورکنی ، محمد جابری شورجه ، طاهره آقا حکیم .

استان کرمان

تخصصی مالی : صدیقه خیراندیش ، قاسم نقیبی ، عطاءاله مشرف زاده ، محمود حسین زاده ،حافظ آبادی .

ساده اداری : جواد محمد شفیعی .

استان خراسان

تخصصی مالی : محمد رضا افشاری ، چنگیز قوچانی نژاد ، محسن محمدزاده،حبیب‌اله کشوری‌باغبان ،حشمت‌اله کوهستانیان، جهانگیر حاج‌محمدزاده ، مهردادشفائی تهرانی،جلال‌نیکفرجام، کاظم تقی‌زادگان ، محمود داروغه،ابوالقاسم هاشمی زاده ،زهرا صابر باغبان ، عظیم خوشنویس ، محمد کوثری مقدم ، جواد واعظی ، کمال پیام‌آور ، محمد توسلی عسکری ، قاسم شفائی فلاح .

ساده اداری : محمد ابراهیم عظیمی حسین آبادی ، غضنفر زاگائی .

استان سیستان وبلوچستان

تخصصی مالی : سید عباس موسوی لنگرودی

استان کردستان

تخصصی مالی: سعادت علائی ـ حسینعلی حیدری

ساده اداری : رضواندخت شاهرخی ـ علیرضا اردلان .

روز سه‌شنبه دوازدهم خرداد

شهرستانها ـ

تخصصی مالی : بتول ملك‌فر ، احمد اسحاقیه فیروزآبادی ، محسن ذبیحی ، حسن مولائیان ، مرتضی مهاجری ، اکبرفخاری، ذبیح‌اله اصطبار ، علی مرشدیان ، پرویز دانش‌بخش ، علی رضا معماریان ، حسن تقوی طلب ، سعید برجیان ، محمد مهدی‌بنده مقدم ، سید اسمعیل عصار، حسن مهاجرانی ، مسعود معصومی ، صفیه خاتون کریمی ، کریم کشاورزی ، قریشی رقیه بیگم ، احمد درةالتاج، سید محمد داودبهشتی‌پور ،احمد شفیعی ،رمضان علی کاشفی، عزت‌اله‌نادری، حمزه‌علی اصغری ، سیدعلیرضاامامی، محمد رضا کیقبادی ، علی ترکمانی ، ناصر مصون ، سید مهدی ملکزاده ، منوچهر کیانی ، محمد طالب بیکی ،تقی منتظری ، محمد غیاثی ، نصرالدین تاج‌بخش ، اکبر حصاری ، حسین فردوسی ، علیرضا مینوئی ، جمعه‌قلی‌نیازی آتابای ، محمدصدیق، یداله نعمتی ، عباس پارسا، ابوالحسن مشترعی ، عباس رهنمائیان، محمد حسین شهرزاد ، حسن فخاری ، سیدابوالفضل شریعت پناهی ، محمدجواد حاج علی‌قلی ، اصغر شهبازی ، مراد دادی قره‌قول ، هاشم شکوری منفرد ، محمدحسین سلطانیان ،محمد عبداله‌زاده ، محمد حسین خطیبی ، احمد کفراشیان ، محمد رضا گورانی ، اصغر مرمرچی ، رضا صدیق‌پور ، اشرف‌السادات میرقاسمی ، منوچهر آزاد منش ، فاطمه خاوری ، علی اکبر زائری‌زاده .

ساده اداری :

محمد شهابیان ، فاطمه محب، قاسم حسن‌زاده سرایه ، محرم‌ازرمی سپهساری ، حسن تقوی طلب نودهی، هوشنك یونسی پور ماسوله ، رجبعلی معصومی عیدآلو، محسن نصر جلالی ، عقرب‌السادات (سیما) نیك‌سرشت لشت‌نشائی ، محمد رضا آذری نژادیان ، محمدکریم پوررمضان دریا کناری ، سید محمد اسدالهی دوبخشری ، محمدباقر فروهی،احمد میربلو کوسوستائی، ن ریحانی لنگرودی ، صادق نوبخت پیربارای ، مرتضی‌سلطان دهنوی ، حسین صیادصوفدوست ، قاسم اصغریان ، حسن موسی زاده فصیح ، حسین جوان اسیرم ، موسی‌موسوی شلمانی ،محمد جمال‌امیدی ، عبدالحسین امیرگل ، شجاع عشقی صنعتی ،بهمن خداپناهی ، میروهاب میرپورتکلمی ، علی عطاآفرین ، رمضان عاشوری واجارگاهی ، سید مهدی سید‌نژاد سیهاجر قدس طالوندانی ، گداعلی سعادت فخر ، غلامرضاپور سلیمی .

ساده اداری : سکینه نجار فرید م‌الف ۱۶۷۰

مدیرکل کارگزینی وزارت دارائی

لغت‌نامه دهخدا

مجلدات ۱۵۴ ـ ۱۵۵ لغت‌نامه‌دهخدا منتشر گردید وتاشماره ۱۵۸ تحت صحافی‌است . م. الف۱۶۱۷
۱ـ۳ آـ۹۲۸۰

ارزانتر ازکاغذ دیواری ولی زیباتر

پوشش چوبی .M.F ازچوبهای جنگلی و گردو .
محکم وباشکوه عایق رطوبت برای منازل‌ومحل کار شما
تلفن ۷۵۶۴۰۸ ۱ـ۳ آـ۴۹۵۵

عکس بالا عبدالحکیم امینیان۱۷ ساله اهل ترکمن دشت گرگان پهلویدژ از روز ۱۲ر۷ر۴۸ بقصد تهران حرکت کرده و از اوخبری نیست هرکس از نامبرده اطلاعی دارد در تهران خیابان بوذرجمهری جنب گیتی نورد مسافر خانه فرد صحرا تلفن ۵۳۳۵۴ یادر پهلویدژ به مغازه امینیان اطلاع داده مبلغ دو هزار ریال مژدگانی دریافت‌دارد
آـ۵۰۵۵

اطلاعات دختران وپسران یکشنبه‌ها منتشر میشود

تور مخصوص مسافرت به اروپا

با همکاری جمعیت بیداری زنان و مجله پست ایران بابهترین شرایط .
آدرس ـ خیابان شاه ساختمان آلومینیوم طبقه سوم مجله پست ایران تلفن ۶۱۱۰۳۷

بقیه ازصفحه اول

مسابقه تهیه سرود ویژه جشنهای ۲۵۰۰ ساله شاهنشاهی ایران

اداره کل آموزش هنری وزارت فرهنك و هنربرای جشنهای بیست‌وپنجمین سده بنیانگذاری شاهنشاهی ایران تهیه سرود ویژه‌ایرا باشرایط زیر به مسابقه میگذارد.

۱ـ ملودی سرود باید روان و در عین حال ساده و قابل اجرا برای عموم‌بوده و قبلا نیز شنیده نشده‌باشد.

۲ـ آهنك سرود باید مهیج‌و دارای خصوصیات موسیقی ملی ایران باشد.

۳ـ سه نسخه از ملودی سرود (باذکر نام ونشانی سازنده آهنك) باید تاتاریخ ۱۵ شهریور ۴۹ بدفتر اداره کل آموزش هنری وزارت فرهنك و هنر واقع در خیابان کمال‌الملك خیابان دانشکده پلاك ۳۴ تسلیم گردد .

۴ـ برای سرودهای مزبور بشرح ذیل جمعا مبلغ ۴۵۰۰۰ ریال جایزه در نظر گرفته شده است :

الف ـبرای ملودی بهترین آهنك (درجه یك)بیست هزار ریال

ب ـ برای ملودی آهنك (درجه دو) پانزده هزارریال

ج ـ برای ملودی آهنك (درجه سه) ده هزار ریال .

م‌الف ۱۴۴۸ .

آـ۹۲۶۴ ۱ـ۳

آگهی استخدام

شرکت برق منطقه‌ای مازندران برای خدمت در منطقه مازندران و گرگان و دشت به افرادی با مشخصات زیر نیازمنداست:

تحصیلات	تعداد	تجربه
۱ـمهندس‌برق	چهارنفر	حداقل دوسال خدمت درموسسات موردتائید شرکت .
۲ـ مهندس راه‌و ساختمان	یك نفر	حداقل دوسال خدمت درموسسات موردتائید شرکت .
۳ـ لیسانس رشته حسابداری	یك نفر	حداقل دوسال خدمت درموسسات موردتائید شرکت .

متقاضیان میتوانند با مدارك مربوطه‌درساعات اداری بدفتر شرکت برق منطقه‌ای مازندران در ساری یا دفتر نمایندگی شرکت در تهران واقع‌در خیابان میکده ساختمان امیرکبیر مراجعه نمایند.

م‌الف ۱۶۷۰ ۱ـ۲ آـ۹۲۹۰ **شرکت برق منطقه‌ای مازندران**

آگهی شماره ۱۳۰ شرکت سهامی سازمان آب منطقه‌ای تهران

قبول درخواست انشعاب آب تصفیه شده‌واقع در محدوده ذیل

قسمت اول :

شمالا : برجنوبی خیابان سپهبد کمال بین‌خیابان فرید و خیابان آجودانیه .

شرقا : بر غربی خیابان آجودانیه بین‌خیابان‌سپهبد کمال و خیابان اقدسیه

جنوبا : برشمالی خیابان اقدسیه بین خیابان آجودانیه و خیابان فرید

غربا : برشرقی خیابان فرید بین خیابان‌اقدسیه و خیابان سپهبد کمال .

قسمت دوم :

شمالا: بر جنوبی امتداد خیابان فرمانیه بین‌خیابان صاحبقرانیه و خیابان آجودانیه .

شرقا : بر غربی خیابان آجودانیه‌بین امتدادخیابان فرمانیه و خیابان صاحبقرانیه .

جنوبا : نقطه تقاطع خیابان آجودانیه‌وخیابان‌صاحبقرانیه .

غربا :برشرقی خیابان صاحبقرانیه بین‌خیابان‌آجودانیه و امتداد خیابان فرمانیه طبق نقشه های موجود در امور بهره‌برداری شبکه وانشعاب‌سازمان‌درخواست انشعاب آب تصفیه شده می پذیرد و متقاضیان می توانند در صورت تمایل باتوجه‌بنکات‌زیر و رعایت مقررات درخواست انشعاب آب‌نمایند.

۱ـ ودیعه برای هرمترمربع مساحت مستغل‌تا دو هزار متر مربع از قرار متر مربعی ۱۲۵ریال دریافت میشود .

۲ـ در صورتی که تعداد متقاضیان‌به‌حد کافی برسد مدت انجام کارهای ساختمانی ولوله‌گذاری ۲۴ ماه از تاریخ تصفیه حساب ودیعه و هزینه‌انشعاب پیش بینی میشود .

۳ـ مدت قبول درخواست انشعاب از تاریخ ۲۰ر۲ر۴۹ تا آخر وقت روز ۲۰ر۳ر۱۳۴۹ تعیین می شود .

بنابراین مالکان و ساکنان محترم محدوده‌فوق‌الذکر می توانند برای تسلیم برك اعلام‌تمایل و انجام تشریفات و پرداخت های لازم‌به اموربهره برداری شبکه‌وانشعاب این سازمان‌واقع دربرخیابان آریامهر (قزل‌قلعه سابق) مراجعه نمایند .

بدیهی است درخواست کنندگانی که بعداز فرصت مقرر مراجعه نمایند از تسهیلات و حق اولویت متقاضیانی که در مهلت مذکور مراجعه کرده‌اند بهره‌مند نخواهند شد .

۴ـ اگر تعداد متقاضیان بحد کافی نرسدسازمان مراتب را به مشترکان اطلاع خواهد داد تا در صورت تمایل‌وجوه پرداختی رامسترددارد.

۱ـ۲ ۹۲۲۴ـ۱ **سازمان آب منطقه‌ای تهران (شرکت‌سهامی**

اطلاعیه

قابل توجه ساکنین محترم واقع در محدوده زیر:

شمالا : بر جنوبی خیابان ۸ متری منشعب از خیابان جردن مقابل بلوار ۲۰ متری در فاصله ۳۴۵ متری خیابان مهردادبسمت شمال بین خیابان جردن و نقطه ۱ (نقطه‌ایست روی محورخیابان ۸ متری بفاصله تقریبی ۹۰متر از بر شرقی خیابان جردن‌بسمت شرق).

شرقا:

الف ـ برغربی خیابان دهمتری بین نقطه ۱(نقطه‌ایست روی محور خیابان ۸ متری بفاصله تقریبی ۹۰ متر ازبر شرقی خیابان جردن بسمت شرق)و نقطه ۲ (نقطه‌ایست بفاصله تقریبی ۶۵ متر از تقاطع کوچه‌ایرانمهر و خیابان ۱۰ متری بسمت جنوب)

ب ـ بر شمالی خط فرضی بین نقطه ۲ (نقطه‌ایست بفاصله تقریبی ۶۵ متر از تقاطع کوچه‌ایرانمهر و خیابان ۱۰ متری به سمت جنوب)و نقطه ۳ (نقطه‌ایست واقع بر محور کوچه شاهین بفاصله تقریبی ۱۳۵ متر از خیابان سرهنك کوثری به سمت غرب).

ج ـ بر شمالی امتداد کوچه شاهین بین نقطه ۳ (نقطه‌ایست واقع بر محور کوچه شاهین بفاصله تقریبی ۱۳۵ متر از خیابان سرهنك کوثری‌بسمت غرب)ونقطه ٤(نقطه‌ایست بفاصله تقریبی ۲۵۵ متر از خیابان سرهنك‌کوثری بسمت غرب واقع برمحور کوچه شاهین).

د ـ برغربی خط‌فرضی بین نقطه ٤(نقطه‌ایست بفاصله تقریبی ۲۵۵ متر از خیابان سرهنك کوثری بسمت غرب واقع بر محور کوچه شاهین)و نقطه ٥(نقطه‌ایست واقع بر محور خیابان ظفر بفاصله تقریبی ۱۵ متر از تقاطع خیابان نفت و ظفر بسمت شرق)

جنوبا : بر شمالی خیابان ظفر بین نقطه ٥(نقطه‌ایست واقع بر محور خیابان ظفر بفاصله تقریبی ۱۵ متر از تقاطع خیابان نفت و ظفر بسمت شرق)و خیابان جردن.

غربا : برشرقی خیابان جردن بین خیابان ظفر و خیابان ۸ متری مقابل بلوار ۲۰ متری‌پیرو آگهی شماره ۱۲۲ مربوط‌بقبول درخواست انشعاب آب مجددا باستحضار میرساند با آنکه‌نصب انشعابات این محدوده شروع‌و قریبا خاتمه خواهد یافت و مهلت قبول درخواست انشعاب نیزدراین ناحیه منقضی گردیده‌بلحاظ رعایت کسانی که بجهاتی تا کنون برای درخواست انشعاب مراجعه ننموده‌اند و یابعلت عدم پرداخت اقساط معوقه از نصب انشعاب مستغلات آنان خودداری شده است مدت قبول‌درخواست انشعاب تاتاریخ ۳۰ر۲ر۴۹ تمدید میگردد . بنابراین کسانی‌که تاکنون دراین ناحیه ازآب تصفیه‌شده بهره‌مند نشده‌اندمیتوانند با استفاده از این مهلت در تصفیه حساب گذشته‌اقدام و یا در این فرصت مراجعه و درخواست انشعاب نمایند.

بدیهی است چنانچه تاساعت ۱۳روزچهارشنبه سی‌ام‌اردیبهشت ماه ۴۹ به باجه مرکزی سازمان آب منطقه‌ای تهران واقع دربر خیابان آریامهر (قزل‌قلعه) مراجعه ننمایند این ناحیه مشمول مقررات خارج‌از نوبت که مستلزم پرداخت مخارج اضافی‌وتحصیل پروانه حفاری از شهرداری ناحیه مربوطه‌است میگردد.

ضمنانصب انشعابات خارج از نوبت زودتر از سه ماه بعد از تقاضا مقدور نخواهد بود.

سازمان آب منطقه‌ای تهران «شرکت‌سهامی»

۱ـ۲ آـ۹۲۲۰

صاحب اختراع مربوط به «طریقه ودستگاه مربوط به تولید رشته‌های زیپ پلاستیکی»

که در ایران تحت شماره ۶۱۴۷ بثبت‌رسیده بهره‌برداری آنرا پیشنهاد مینماید اشخاص ذینفع مراجعه نمایند. به .
Supla-Etablissement Vaduz, Liechtenstein
آـ۴۹۸۱

مونسانتو کمپانی مالك اختراع شماره ۵۶۰۷ مربوط به (ان ـان دیاسیانیلدیس برای سیستم و رشد گیاهی)

میل دارد با صاحبان صنایع در ایران برای بهره‌برداری‌از اختراع خود وارد مذاکره شود برای اطلاع بیشتر به دفتر حقوقی دکتر آقایان و همکاران خیابان سوم اسفند ۱۴۹ مراجعه فرمائید.

در کلوب روتاری ایران

سخنرانی و بحث و گفتگو پیرامون

نقش ایران در خلیج فارس

چکش عاجی که آقای ریاضی رئیس مجلس شورایملی به کلوب هدیه کرده است زنك روتاری را بصدا در آورد و رئیس هیئت‌مدیره (آقای هادی امیر ابراهیمی) رسمیت جلسه را اعلام کرد . مارش ملی ایران نواخته شد و اعضای کلوب که از صاحبان حرف و صنایع و نمایندگان طبقات مختلف جامعه تشکیل میشوند ، بحال احترام‌بپاخاستند و سپس رئیس جلسه مهمانان کلوب و روتارین هائی که از کشور های خارجی منجمله : آلمان ، پاکستان ، آمریکا و چند کشور دیگر شرکت کرده بودند معرفی نمود و گفت : سخنران امروز ما سناتور عباس مسعودی مدیر موسسه اطلاعات است که بمناسبت اطلاعات جامعی که در نتیجه مسافرت های خود بخلیج فارس و شیخ‌نشین ها دارند از ایشان تقاضا شده است در باره نقش ایران در خلیج فارس برای ما صحبت کنند .

جایگاه هیئت مدیره کلوب روتاری‌از راست بچپ‌آقایان‌پرویز رائین‌خبرنگار آسوشیتدپرس.هادی امیر ابراهیمی . سناتور مسعودی. مجید امیر ابراهیمی . خواجه نصیر. مهندس محمد مهندی .

* بحث‌آزاد

مدیر موسسه اطلاعات ابتدا از بیاناتی که رئیس کلوب در باره معرفی ایشان ایرادکرده بودتشکر کرد و سپس گفت : موضوعی که برای بنده تعیین شده‌بسیار جالب توجه و حائز کمال اهمیت است، انتخاب این موضوع البته بلحاظ مسافرت هائی است که به خلیج فارس و شیخ‌نشین ها کرده و خاطرات دیدار های خود را در روزنامه و در دو جلد کتاب‌منتشر کرده‌ام و چون اکنون این‌مسئله مورد توجه میباشد و در واقع در دستور کار های‌مملکتی قرار گرفته آقایان دوستان محترم ابراز علاقه فرموده‌اند که مطالعات و اطلاعات خود را در این مسئله مهم روز بعرض برسانم ولی بنده ترجیح میدهم که در این خصوص بحثی آزاد ، دراین جمع بوجود آید و موضوع از طریق گفتگوی‌دوستانه دراین محفلی که از برگزیدگان جامعه تشکیل شده است موردشور و مطالعه قرار گیرد و من‌آمادگی دارم پاسخ هر پرسشی را بدون هیچ پرده پوشی و منفی‌بافی با صراحت کامل باستحضاربرسانم.

* اهمیت خلیج فارس

سپس‌سناتور مسعودی گفت : حالا برای روشن شدن موضوع اطلاعات خود را در خصوص نقش ایران در خلیج فارس باختصار بعرض میرسانم و چنین‌بیان‌مطلب نمود :

نقش ایران در خلیج‌فارس کمال اهمیت را دارد و مورد نهایت‌علاقه شخص شاهنشاه آریامهر و ملت ایران میباشد . بخصوص ازچندی بایطرف که دولت بریتانیا اعلام کرد نوای خود را از خلیج فارس میبرد این علاقه و توجه بیشتر شد ، مطالعات زیادی در این‌زمینه صورت گرفت و نتایج سودمندی نیز خوشبختانه بدست آمد .

خلیج فارس از لحاظ اقتصادی، سیاسی ونظامی نهایت اهمیت را برای ایران دارد ، بخصوص بعد از صد و پنجاه سال که انگلیسیها در خلیج فارس بودند و پیش از آنهم در قرون مختلف این منطقه در استعمار دیگر کشور های‌زورمند خارجی بود و حالا در حقیقت این منطقه از قید استعمار خارج‌میشود صفحه جدیدی در خلیج فارس باز میشود و امیدواری ملت ایران ایست که تحت توجهات اعلیحضرت همایونی این صفحه نورانی و درخشنده برای عظمت و سیادت ایران از هر حیث مفید باشد . تردید نیست که اجرای این نقش برای ایران مشکلات فراوانی خواهد داشت . وسنگینی حفظ و حراست این منطقه از پروز حوادث ، مسلما بر ایران که مالك حقیقی خلیج فارس‌است تحمیل خواهد شد ولی‌دولت ایران باعلاقه و طیب خاطر این زحمت‌و سنگینی مسئولیت را برای حفظ حقوق و حدود تمام همسایگان خود که در این راه اشتراك مساعی و همکاری خواهند داشت تحمل‌می کند .

* توسعه دوستی وروابط

ایران از این پس بعنوان یك کشور نیرومند ،یك کشورقدرتمند و معتبر و کشوری که قسمت‌اعظم خلیج‌فارس را دراختیار دارد در حفاظت و امنیت خلیج فارس کوشش خواهد کرد و این هدف عالی‌راعلیرغم مشکلات انجام‌خواهد داد . دولت ایران به پیروی از نیات شاهنشاه اقدامات سریعی‌را در رشته های مختلف آغاز نموده و برمبنای همین فکر وایده‌مقدس بود که اعلیحضرت همایونی از مدتی پیش در فکر این‌بودند نفوذ ایران را در خلیج فارس بیش از پیش گسترش دهند و دوستی و روابط خودشان را با تمام شیخ‌نشین های خلیج فارس برمبنای حسن تفاهم‌و احترام متقابل استوار سازند و در این راه قدم های‌بسیار موثری برداشته شد که آخرین قدم موثر حل مسئله بحرین بود که بهترین طرز دموکراتیك و عدالت خواهی و دنیا پسند حل و فصل گردید و شاید در ظرف امروز و فردا آخرین اطلاعی که بدست خواهیم آورد تصمیمی‌باشد که شورای‌امنیت‌سازمان ملل‌متحد اعلام خواهد کرد.

بدیهی است‌حل اختلاف‌بحرین و برطرف شدن نقاروسوء تفاهمات میان ماو همسایگان آنسوی‌خلیج‌فارس کمال اهمیت‌را داشت، زیرا درغیر این صورت و بدون این‌که ما بابحرین‌روابط دوستانه‌ای‌برقرار میکردیم و بدون اینکه تکلیف بحرین را معین می نمودیم مانمی‌توانستیم روابط دوستانه خود را صددرصد در خلیج فارس مستقر سازیم.

* تبلیغات علیه ایران

بنده در مسافرت‌های زیادی‌که به این حدود کرده‌ام و تماس‌هائی که از نزدیك باشیخ‌نشینهاداشته‌ام و باهرکدام از شیوخ و شخصیت های این منطقه گفتگو کرده‌ام پیش از این جریان میدیدم که یك حس بدبینی و کناره‌گیری نسبت به ایران وجود دارد چون دشمنان ما تبلیغات زیادی علیه ما میکردند و میگفتند ایران یك کشور استعمار طلب و زورگواست کشوری است که میخواهد به زور اسلحه یك منطقه‌ای را که مربوط بملت عرب و خاك عرب است و بیش از سیصد کیلومتر دوراز نزدیکترین ساحل ایران و متصل بخاك اعراب می باشد ، تصرف کندو متاسفانه‌این تبلیغات موثر واقع میشد و از طرفی باتوجه به احتیاجی که شیوخ‌از جنبه‌های مختلف سیاسی و نظامی ودفاعی با ایران داشتند بخصوص بعداز رفتن قوای انگلیس میخواستندبه ایران تکیه کنند ، یعنی واقعا معتقد بودند که‌ایران یگانه‌پشتیبان و تکیه‌گاه آنها خواهد بود معهذا این مسئله بحرین یك مشکل بزرگی بود که همیشه در سرراه دوستی ما با آنها قرار داشت و نمی توانستند دوستی خودشان را صمیمانه و بی‌غل‌و غش با مابرقرار کنند .

بواسطه عرق ملیت یا قومیت‌یا عربیت هرچه هست در ملاقات و گفتگو ها و باصراحت میگفتند که ایران حداقل صدو پنجاه سال و شاید بیشتر از بحرین دور بوده و هیچگونه روابط سیاسی ، اقتصادی و اجتماعی و فرهنگی و رفت و آمد نداشته و در طول این مدت ایران درآنجا جای پائی نداشته‌و حاکمیتی بربحرین‌نداشته است و تحت تاثیر همین حرفها میگفتند ایران قصد استعمار دارد و بزور اسلحه میخواهد آنجا را تصرف کند بدین سبب هرگونه مدافعه و استدلال دراین راه بی‌حاصل بود تا این که خوشبختانه فکر بکرو نظریه بلند اعلیحضرت همایونی این گره را گشود و بهترین راه حل را ارائه فرمودند به این کیفیت که‌دریك مصاحبه مطبوعاتی در دهلی‌نو فرمودند :

مابهیچوجه قصد نداریم‌منطقه‌ای را بزور اسلحه و با قوه قهریه تصرف کنیم‌و تجاوز خلاف‌سیاست صلح‌جویانه ما است و در مورد بحرین هم مایل هستیم افکار و نظریات مردم آنجا را بسنجیم ، اگر واقعا مردم آنجا مایل‌هستند به ایران ملحق بشوند ما باکمال میل و علاقه استقبال میکنیم واگر میل نداشتند که به ایران ملحق بشوند باز هم بنظر مردم احترام میگذاریم .

* دنیاو تصمیم‌ایران

این‌بیان شاهنشاه بهترین‌وسیله برای حل‌این معضل بزرگ‌بود که دنیا با نظر تحسین وتکریم‌استقبال کرد و تاثیرشایانی درمیان ملل عرب بخشید.چنانکه ملاحظه‌فرمودید وقتی‌این‌موضوع روشن شد ووزیر خارجه آنرادر مجلسین اعلام کرد، تمام دنیا با نظر احترام این تصمیم عاقلانه‌ومدبرانه را تلقی کردندوآن را بهترین فکر صلح‌جویانه‌شخص شاهنشاه‌دانستند . در این میانه فقط مادیدیم که از چند جا صدای مخالف بلند شد وبرای ما خیلی روشن‌بود که برای چه این نغمه ها ساز میشود .این‌صداها از ناحیه کسانی‌بود که میل‌نداشته وندارند ایران نفوذخود رادر خلیج فارس گسترش دهد ، می خواستند این کدورت کماکان بین ما و ملل‌عرب باقی‌باشد و ایران نتواندروابط بی شائبه وعاری از کدورت و نقار با ساکنین خلیج‌فارس داشته باشدتا آنها بتوانند دست‌درازی کنند ، مخالفت آنهااین بود که چرااوقانت دبیر کل‌سازمان ملل متحد اساسا حاضرشده‌است ادعای ایران را قبول بکند چون بحرین‌خاك عرب است ،مردمش نیز عربند وبا این عناوین‌واهی می خواستند خللی در این کاروارد بیاورند که البته‌کسی باین‌ترهات گوش‌نداد و پاسخ‌مثبت دنیای آزاد و ستایشی‌که از این اقدام مصلحت جویانه از همه طرف بعمل‌آمد تبلیغات و تشبثات آنهابی اثرگردید وخاموش شد ،بخصوص بعداز آنکه متوجه نتیجه این کار گردیدند که منتهی‌باستقلال‌بحرین می‌شود پیدا است نمی توانستند مخالفتی بکنند . چون حربه آنها این بود که ایران را استعمارگر وزورگو بخوانند وچشم‌دوخته بودند نگذارند ایران‌در خلیج فارس‌نفوذ پیدا کند برای اینکه می دانستند اگرایران قدم به خلیج فارس برای حفظ وحراست منافع دستجمعی‌همه کشور های ساکن این‌منطقه‌بگذارد دست کسانی که قصدشان دست یافتن‌به منافع خلیج‌فارس است کوتاه می شود و دیگر نمی توانند برای رسیدن بمنظور خود در خلیج فارس خرابکاری بکنند و روشن بودبعداز اینکه بین‌ایران‌و شیخ‌نشین های خلیج فارس‌اتحاد واقعی و حقیقی بوجود آید و قدرت های منطقه برای حفظ امنیت خلیج فارس بعد از خروج نیروی بریتانیا بکار آید دیگر کسانی که‌قصد سوء دارند و فکر استعمار تازه‌ای را در مغز خود می‌پرورانند موفق نخواهند شد نقش خود را عملی سازند ، این بود مخالفتشان که بحمدالله این قضیه بخوبی‌وخوشی دارد حل میشود و ما امیدواریم که باین وسیله بتوانیم همانطور که نیت شاهنشاه ما است نفوذ واقعی ایران را در سراسر خلیج فارس گسترش دهیم .

* حسن نیت

بخصوص اینکه همه کشورهای خلیج پس از این قضیه‌به‌حسن‌نیت ایران پی بردند و نهایت علاقه را بدوستی و همکاری و هم‌بستگی با ما ابراز میدارند چنانکه همین‌دو سه‌روز اخیر طبق اخباری که از خارج میرسد تحرك و جنبش‌زیادی بین شیخ‌نشین هابرای بوجودآمدن اتحاد و هم‌بستگی پیدا شده است، همین دیروز خبری بود که شیخ زاید حکمران ابوظبی به دیدار اعلیحضرت ملك فیصل رفت تا به تبعیت از همین افکار صلحجویانه اعلیحضرت همایونی اختلافاتی که بین ایشان و ملك فیصل بر سر یك منطقه‌ای بنام‌واحه بوریمی‌وجود دارد به نحوی رضایتبخش حل و فصل گردد که به کشمکش‌نرسد و محیط صفا و صمیمیت در این منطقه پیدا شود .

همچنین خبری بود که شیخ زاید به قطر آمده با شیخ قطر مذاکره میکند ، شیوخ دیگر همینطور وارد فعالیت شده‌اند تا اختلافات داخلی را بین خود حل کنند و همه با دل و جان آمادگی دارند از ایران تقاضای همکاری‌و داخل شدن در حلقه وحدت کنند و از قدرت بزرك موجود در خلیج فارس بهره‌مند گردند .

* بحرین و فدراسیون

بنده با مطالعاتی که دارم میتوانم عرض‌کنم که تمام‌ساکنین خلیج فارس فوق‌العاده شایق‌ومایل هستند که دست محبت و دوستی بایران دراز بکنند ، این‌نزدیکی روابط البته از چند سال قبل‌شروع شد ولی‌اگر دوستان عزیز توجه فرموده باشند تصدیق میکنند که تاپیش از این قضیه همیشه مسئله بحرین‌مانع‌ازتشکیل یك‌فدراسیون بود که در شیخ‌نشینها بنا بودایجاد بشود علتش این بود که تمام‌شیوخ متوجه بودند و ایمان داشتند که بایستی با ایران همکاری کنند و ازایران بخواهند که از پشتیبانی خود دریغ ندارد و حمایت ازآنها را پیش بگیرد ولی ایران بخاطر بحرین نمیتوانست فدراسیونی را بشناسد که بحرین در آن داخل باشد و آنها هم نمیتوانستندبحرین را کنار بگذارند ، بیش از دوسال این مسئله فدراسیون مطرح بود و بهیچ نتیجه‌ای نرسید و شیوخ بواسطه تعصبی که داشتند نمیتوانستند بحرین‌را کناربگذارند اکنون که‌این‌موضوع هم‌خوشبختانه حل شده ، موقعیت خوبی بوجود آمده که فدراسیون را بهر شکل که بخواهند تشکیل دهند و بعد داخل اتفاق و اتحادی‌شوند که‌الان بین‌ایران‌و عربستان‌سعودی، ایران و کویت‌وجودداردومجموعا اتحادیه بزرگی تشکیل خواهد شد که‌البته سنگینی بار تمام مشکلاتش‌بعهده دولت‌ایران‌خواهدبود که‌خوشبختانه پیش‌بینی های لازم شده است که پس از رفتن قوای بریتانیا ازخلیج فارس ایران نفوذ و سیادت خودرا سراسر خلیج فارس با همکاری ملل دیگر منطقه تعمیم وگسترش بدهد و قطعا این توفیق در سایه وحدت ملل ساکن خلیج فارس و توجه خاص اعلیحضرت همایونی بدست خواهد آمد که استعمار دیگری وارد خلیج فارس نشود و نگذارند هیچ نفوذ دیگری دراین منطقه راه یابد .

*صفحه‌درخشان‌درخلیج‌فارس

شاهنشاه بکرات فرموده‌اند : «ما اجازه نخواهیم داد که استعمار از دری برود و از در دیگر وارد بشود . همچنین بکشور های دیگر اجازه نخواهیم داد قصد اعمال‌نفوذ دراین منطقه کنند و بخواهندمنافع و حقوق ملل صاحب خلیج فارس‌را پایمال سازند خواه انگلیس باشد خواه روس یا امریکا . و یا هر کشور دیگری که قصد تسلط و دست یابی به منابع خلیج فارس را دارد » .

این هدف عالی و مقدس‌شخص شاهنشاه است که اطمینان داریم بمرحله عمل خواهد رسید و صفحه درخشنده‌ای برای ایران درخلیج فارس باز خواهد شد .

***

در این موقع سناتور مسعودی به بیانات خود پایان داد و گفت: خوشوقت میشوم آقایان سئوالات خود را مطرح سازند و یا هرگونه اطلاعی در این زمینه بخواهند بفرمایند تا توضیح دهم .

دنباله این بحث درشماره فردا چاپ میشود .

Atlas Copco DYNAPAC

بمنظور تقدیم سرویس بهتروتحویل سریعتر جنس‌به‌مشتریان گرامی، مبادرت به احداث انبار وکارگاه کاملا مدرن در

جاده کرج (کیلومتر ۱۴- روبروی کارخانه ایران جیپ) نموده‌ایم .

طی هفته‌های آتی ، ماشین آلات و لوازم یدکی موجود را به محل جدیدمنتقل میسازیم . ممکنست ، در مواردی تاخیردر تحویل جنس پیش‌آمد نماید . در صورت چنین رویدادی ، قبلا از مشتریان گرامی پوزش می‌طلبیم .

شرکت سهامی ایران وسوئد
قسمت اطلس کوپکو
خیابان سوم اسفند شماره ۲۹
تهران - تلفن :۶۹- ۳۱۴۱۶۰

گمشده ۱

ده برك از دسته چك شماره حساب ۷۷
بانك صادرات شعبه سهیه رزم‌آرا
بنام آقای حسین جاسب بایك عدد مهر که روی آن جرثقیل جاست جاده شهر ری سه راه‌فرح آباد و تلفن ۲۵۷۶۳ و ۲۷۸۱۸ کنده شده است مفقود گردیده از درجه اعتبار ساقط است ■
آ-۹۱۷

یك قطعه چك شماره ۳۴۸۵۳۸ ۱۰ر۲ر۴۹ بانك کار شعبه‌صاحب جمع بامضاء آقای احمد قصری در وجه حامل به مبلغ پنجاه هزار ریال مفقود شده و از درجه اعتبار ساقط است ■
آ-۵۰۵۳

کارت کار شماره ۱۶۲ر۲۳۹ اتباع‌بیگانه بنام ساواکلایجیدیس تبعه یونان گمشده از جوینده تقاضا میشود به تلفن ۴۹۴۱۳ اطلاع دهند ■
آ-۹۱۲۸

چك شماره ۵۵۵۸۵۰ صادرات بازار بدون امضاء و تاریخ‌مفقود گردیده یابنده بتلفن ۲۱۴۱۶ اطلاع مژدگانی دریافت دارد ■
عبدالله اخوین
آ-۵۰۴۱

مرغداران محترم
روز چهارشنبه ۲۳ر۲ر۴۹ساعت ۷ بعداز ظهر جلسه عمومی‌سندیکا و شرکت تعاونی مرغداران مطابق معمول تشکیل خواهد شد .
آ-۵۱۰۵

آرزوهای بزرگ

باجوایز بزرگ بلیطهای اعانه‌ملی تحقق میابد

پیکان ۴۹، جایزه اولین قهرمان شانس نصیب‌یك‌سپاهی‌دانش‌شد

آقای عزت‌اله زندی سپاهی دانش ساکن‌خرم‌آباد لرستان‌علاوه بردریافت سی هزار ریال پول‌نقد بعنوان اولین قهرمان شانس‌تعیین شد ویکدستگاه پیکان ۴۹ تحویل گرفت .

آقای حسین عبداللهیان پیشه‌ور ساکن تهران برنده جایزه یك میلیون ریالی

آقای حسین عبداللهیان ،برنده جایزه ممتاز یك میلیون ریالی بلیط های اعانه ملی که درخیابان نواب تهران مغازه کبابی دارد، غروب چهار شنبه گذشته همزمان با پخش مراسم قرعه کشی‌بلیط‌های اعانه ملی از رادیو ، درحالی که مشغول پختن کباب برای مشتریان مغازه‌اش بود . ناگهان متوجه شد که ارقام برنده جایزه ممتاز باشماره های‌یکی ازبلیطهای او مطابقت دارد و بفاصله چند لحظه ، مغازه ، او به کانون شادمانی و رقص و پایکوبی مبدل شد

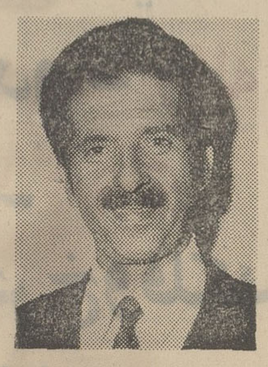

آقای‌محمد حسن ابراهیمی کارمند ساکن بانه برنده جایزه‌پانصد هزار ریالی

این برنده خوشبخت. که‌بعلت نداشتن فرصت کافی تا بحال نتوانسته است بیش از شش کلاس ابتدائی درس بخواند ، با پول هنگفتی که نصیبش شده ،تصمیم گرفته است ، ضمن توسعه مغازه خود ، به ادامه تحصیل بپردازد، خانه‌ای بخرد و بساط عروسی با دختر دلخواه‌خویش‌را راه‌بیاندازد.

برنده‌جایزه پانصد هزارریالی

بلیط های‌اعانه ملی هفته گذشته یك جایزه ۵۰ هزار تومانی(مشابه جایزه یك میلیون ریالی) داشت که نصیب آقای محمد حسین ابراهیمی کارمند ساکن شهر«بانه» شد .

آقای ابراهیمی میگفت : «هر هفته یکسری بلیط که اولین رقم سمت راست آنهاصفرتا ۹میباشد، خریداری میکنم و باین ترتیب علاوه براینکه یکی از بلیطهایم حتما برنده است ، ۹شانس‌دیگر برای بردن جوایز بزرك در اختیارم دارم و ادامه همین روش سبب‌شد که سرانجام جایزه پانصد هزار ریالی را بدست آورم» .

این کارمند خوش شانس تمام مبلغ جایزه را بنام دوپسرخویش دربانك پس‌انداز میکند تا بمصرف هزینه تحصیلات عالی آنان‌برسد.

اولین قهرمان شانس

هفته گذشته شانس دوبار پی‌در پی به آقای عزت‌اله زندی سپاهی دانش ساکن خرم آباد روی آورد. این آموزگار سپاهی ، با خرید بلیط اعانه ملی ، نخست برنده یکی‌از جوایز هفتادهزارریالی‌شدو سپس در مراسم تعیین قهرمانان شانس . بعنوان اولین قهرمان شانس تعیین گردید و یك‌دستگاه پیکان ۴۹ تحویل گرفت .

آقای زندی اظهار میداشت: جایزه نقدی را برای تامین‌هزینه ازدواج قریب‌الوقوع خود کنارمی گذارم و اتومبیل پیکان ۴۹بپاس زحماتی که برادر بزرگترم‌بخاطر من متحمل شده است ، دراختیار وی قرار خواهم داد.»

دومین قهرمان شانس

آقایان خدابخش عسکری و جانعلی رضائی دوکارگر شریف ساکن تهران که با شرکت هم بلیط اعانه ملی خریده بودند، پس از آنکه یکی از جوایز ۶۰ هزار ریالی را بدست آوردند. بعنوان دومین قهرمان شانس‌تعیین شدند و آقای خدابخش‌عسکری، ازطرف شریك‌خویش درترازوقرار گرفت و هموزن خود پول دریافت کرد .

سومین قهرمان شانس

آقای خداداد یرومیان پیشه‌ور ساکن تهران نیز ، سومین‌قهرمان شانش بلیط های اعانه ملی هفته گذشته بود که ۹۵ کیلو (هموزن خود) پول دریافت داشت .

این برنده خوشبخت که قبلا یکی از جوایز ۵۰ هزار ریالی را تصاحب کرده بود،از اینکه‌بخاطر سنگینی وزنش ، توانست پول بیشتری بدست آورد ، سخت خوشحال بود و در پایان مراسم توزین گفت که جوایز دریافتی‌را برای تامین آسایش بیشتر خانواده‌اش اختصاص خواهد داد.

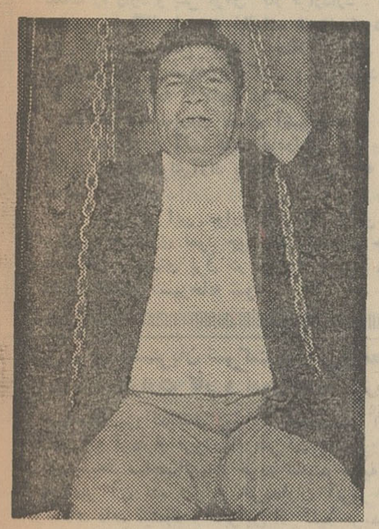

آقای خداداد یروسیان اغذیه فروش ساکن تهران یکی از برندگان جوایز پنجاه هزار ریالی بعنوان سومین شانش نیز تعیین شد و ۹۵ کیلو (هموزن خود)پول نقد گرفت .

آقای خدابخش عسکری که‌با شرکت دوست خویش آقای‌جانعلی رضائی بلیط اعانه ملی خریده بود باتفاق شریك خود یکی از جوایز شصت هزار ریالی را تصاحب کردند . و نیز بعنوان دومین قهرمان شانس‌انتخاب شدند.آقای خدابخش عسکری بنمایندگی از طرف شریك خویش درترازوقرار گرفت و هموزن خود پول نقد دریافت داشت .

برندگان جوایز ۱۰ هزار تومانی

ازراست بچپ خانمها وآقایان: تهمینه افشار زاده خانه‌دار ساکن تهران - بهزاد اصغری پیشه‌ور ساکن تهران - حسین نفر خیاط ساکن تهران - جواد شاهین‌نژاد کارمند ساکن تهران - هایرایت وارطانیان مکانیك ساکن تهران- جمشید باقری پیشه‌ور ساکن شیراز «شرکتی» - لطفعلی عباسی نانوا ساکن‌اصفهان- غفورمراغه‌چی محصل ساکن تهران - محمدرضا حقیقی کارمند ساکن تهران - عباس شیرزادان آهنگر ساکن قم - سید ذبیح‌اله رسولی بنا ساکن جویبار مازندران -فضل‌اله بینوائی کارگر ساکن شاهی (شرکتی) - عباس نعیمی پیشه‌ور ساکن شیراز (شرکتی) - محمد مهدی زرین‌قلم دانشجو ساکن اراك .

برندگان جوایز ۷ هزار تومانی

از راست بچپ آقایان : محمد بیات کارگر ساکن کرمانشاه- محمد حینقه‌زاده لوله کش ساکن تهران - فریبرز مقیمی کارمند ساکن تهران - سید رضا ناصری علی آبادی کارمند ساکن‌رامسر- تقی برکچی آرایشگر ساکن رشت - حشمت‌اله مظاهری کتابفروش ساکن کرمانشاه - عزت‌اله زندی سپاهی دانش ساکن خرم‌آباد لرستان - نامدار سلامت دانشجو ساکن بندر پهلوی-نادر محمد حاتمی کارمند ساکن‌مشهد- حشمت‌اله شریفی راننده ساکن اراك .

برندگان جوایز ۶ هزار تومانی

از راست‌بچپ‌آقایان ،خدابخش پیشه‌ور ساکن تهران (شرکتی)- جانعلی رضائی پیشه‌ور ساکن تهران (شرکتی) - علی اصغر نادعلی کارگرساکن گنبدکاوس- بصیراله اسماعیلی پیشه‌ور ساکن تهران-هوشنك ابرهام کتابفروش ساکن قصر شیرین - حسین ریوندی پیشه‌ور ساکن سبزوار- عباسعلی کشکی پیشه‌ور ساکن سبزوار - قربان مقدس برهان پیشه‌ور ساکن تبریز - محمدتقی محمد زاده پیشه‌ور ساکن رشت علی‌آقا صابری پیشه‌ور ساکن شیراز - عزت‌اله محمدی راننده ساکن خرم‌آباد لرستان(شرکتی)- احمد هندی پیشه‌ور ساکن خرم- آباد لرستان (شرکتی) - علی مرتضی کرمی کارگر ساکن کرج (شرکتی) - یداله کمالی نژاد کارگر ساکن کرج (شرکتی) عزیزاله اربابی کارگر ساکن کرمانشاه (شرکتی) - محمد علی جاودان کارمند ساکن اهواز- احمد خضری یزدان کارمند ساکن یزد - ویلسون دانیل‌ورده مکانیك ساکن رضائیه .

برندگان جوایز ۵ هزار تومانی

از راست بچپ خانمهاوآقایان: طامارا وارطان خانه‌دار ساکن تهران -اکبر سائلی‌مجرد درجه‌دار ارتش ساکن رضائیه (شرکتی)- مظفر مهری درجه‌دار ارتش‌ساکن رضائیه (شرکتی) - غلامرضا خرده‌گیر پیشه‌ورساکن اصفهان- محمد تقی خرم عکاس ساکن لاهیجان - احمد باقری خیاطساکن تهران (شرکتی) - رمضان سرباز مقدم‌کارگرساکن تهران(شرکتی) - ابراهیم کاشانی خیاط ساکن تهران (شرکتی) - عیسی سرباز مقدم کارگر ساکن تهران (شرکتی) - محمد برسیدی‌پیشه‌ور ساکن کرمان- میرسیروس‌خاقانی اصل کارمند ساکن‌تبریز- ابوالحسن لطیف آشپزساکن بندرگز - حسین اسدی کارگر ساکن تهران (شرکتی) -خداداد بروسیان اغذیه فروش ساکن تهران - خسرو صادقلو کارمند فرهنك ساکن تهران- محمدعلی گلزاری بنا ساکن تهران- رضا میهن‌گل کارمند ساکن تهران.

یک کیلو و ۱۱۰ گرم هروئین از قاچاقچیان کشف شد

علی باغبان‌پور — اصغر سردرودی — حسین نوبری (رهبر باند) — جمشید فرزقاسم

از چهارنفر قاچاقچی در تبریز مقدار یك کیلوو - صدوده گرم هروئین و نیز مقداری مواد اولیه تهیه هروئین کشف‌شدوقاچاقچیان پس از تشکیل پرونده به دادگاه نظامی تبریز تحویل گردیدند .

کشف و دستگیری این باند قاچاق بدنبال گزارشی که در مورد فعالیت یك‌باند تهیه و توزیع هروئین به تیمسار سرتیپ بیگلری ، سرپرست شهربانی های آذربایجان شرقی رسیده‌بود صورت گرفت.

بدستور تیمسار بیگلری مامورین‌مبارزه با موادمخدر شهربانی تبریز با لباس مبدل‌وبه عنوان خریداربه سازندگان و توزیع کنندگان هروئین مراجعه کردند و آنها را هنگام تحویل هروئین دستگیر ساختند . قاچاقچیان دستگیر شده حسین نوبری ، اصغررضائی علی باغبان پور و جمشید فرزند قاسم نام دارندو طبق قانون تشدید مجازات قاچاقچیان مواد مخدر در دادگاه نظامی محاکمه خواهند شد .

متهم بقتل دانش‌آموز تهرانی در بیستون دستگیر شد

دیروز متهم بقتل دانش‌آموز ۱۴ ساله‌ای که روز جمعه گذشته در نعمت‌آباد تهران با شلیك پنج گلوله بقتل رسید درقریه «کمیجه» ازتوابع بیستون‌دستگیر شد.

گزارش‌خبرنگار ما از بیستون حاکیست‌روز گذشته مرادعلی عبدی متهم بقتل احمدعلی زارع‌آبادی دانش‌آموزی که‌روز جمعه گذشته بضرب پنج گلوله در تهران کشته شد ، بوسیله سرگار سنوانیکم سلطانپور فرمانده گروهان ژاندارمری صحنه‌در قریه «کمیجه»محل تولدخود دستگیر شد .

مرادعلی که چهارروزبعد از قتل دستگیر شده است، هم‌اکنون تحت نظر مامورین ژاندارمری قرار دارد. مراد علی عبدی دیروز با پرونده متشکله بدادگاه کنگاور تحویل داده شد ،و بطوریکه خبرنگار مادربیستون گزارش داد.قرار است‌وی‌برای‌توضیح چگونگی قتل محصل تهرانی وانجام محاکمه‌بتهران انتقال داده شود .

بررسی آمار یکساله سوختگان تهران

لزوم ایجاد بانک پوست در ایران

خانواده‌هائیکه از گاز استفاده میکنند، برای‌حفظ سلامت خانواده خود باید به نکاتی که‌در این‌بحث اشاره شده همیشه توجه داشته باشند

در دو شماره گذشته در مورد سوختگی بطور کلی بحث کردیم و آمار انواع سوختگی‌ها را مورد تجزیه و تحلیل قرار دادیم .

مختصر توجهی به آمار سوختگی‌ها روشنگر این حقیقت است که سوختگی در طبقه کارگر به‌علت تماس با موتورهای نفت‌سوز و گازی و یا بعلت کارکردن باآتش وهیزم و مواد محترقه دیگر بیشتر مشاهده میشود .

بحث دیگری را که میتوان عنوان کرد اینست که غیر از آتش ماده دیگری نیز باعث سوختن میشود و آن اسید است . سوختگی ناشی از اسید خیلی زیاد بچشم میخورد و اسید همان شرائط سوختگی با آتش را در بدن بیمار بوجود می‌آورد .

قبلا اشاره کردیم که سوختگی های درجه ۳ ترمیم پذیر نیستند و باید در مورد آنها دست به عمل جراحی پلاستیك زد و محل سوختگی را باپوست پوشانید .

در کشور های خارج این مورد بخوبی حل شده و بانکهای پوست مثل بانك خون در تمام موارد به‌بیمارانی که احتیاج‌به پوست دارند کمك میکند و پوست بدن در اختیار آنها میگذارد .

دراپران بانك خون بوجود آمده و خون در اختیار بیماران گذاشته میشود و لزوم ایجاد بانك پوست هم حس میگردد ، چون باپیشرفت تمدن ماشینی سوختگی روز به روز افزایش می‌یابد . نکته جالب توجه در آمار سوختگی تهران خودسوزی است .

هرساله عده زیادی در تهران دست به خودسوزی میزنند و برای انجام این کار بنزین یانفت را انتخاب میکنند .

باگسترش روزافزون سوختگی در تهران بیمارستان امیراعلم تکافوی بیماران سوخته را نمیکند و هم‌اکنون در خیابان پهلوی بیمارستانی در دست ساختمان است که یکی از مجهزترین بیمارستانها خواهدبود

این بیمارستان با هزینه‌ای بیش از ۲۵۰ میلیون‌ریال به امر علیاحضرت شهبانو ساخته میشود و این بیمارستان اواخر سال جاری افتتاح خواهد شد .

بعضی از سوختگی‌ها اجتناب‌ناپذیر ولازمه زندگی ماشینی است و بعضی دیگر براثربی احتیاطی خانواده‌ها بوجود می‌آید . مواردی که براثر بی‌احتیاطی خانواده‌ها بوجود می‌آید زیاد است و حتی بعضی ازآنها باعث مرك میگردد .

همانطور که اشاره کردیم چراغ پریموس حداکثر تلفات را دارد و پس ازآن گاز قراردارد . در مورد چراغ پریموس و گاز باید به خانواده ها هشدار داد که احتیاط های لازمه را بعمل آورند . مثلا از زدن تلمبه زیاد به چراغ پریموس خودداری کنند و در مورد گاز هم باید رعایت های لازمه را انجام دهند .

اگر در مواردی فضای آشپزخانه از گاز اشباع‌شد از روشن کردن آتش باید خودداری کرد و سعی نمودکه باوارد نمودن هوای‌آزاد برفضای آشپزخانه واردآشپزخانه شود.

حتی در این موارد باید از روشن کردن چراغ برق‌نیز خودداری نمود چون ممکن است جرقه‌ای که از اصطکاك سیمهای برق در «پریز» بوجود می‌آید ، باعث انفجار فضای آشپزخانه شود .

«رجب گامبو»

در یك شرط‌بندی جان خود را از دست داد !

روز گذشته « رجب‌گامبو» مرد ۱۰۰ کیلوئی و پرخور رشت پس از یك شرط بندی دوستانه با خوردن ۳٫۵ کیلو تخم مرغ نیمرو با روغن چرخ خیاطی درگذشت!

«رجب گامبو» را که ۱۰۰ کیلو وزن داشت اغلب مردم رشت میشناختند . زیرا وی در پرخوری معروف خاص و عام بود، وی روز گذشته در قهوه‌خانه‌ای واقع در «لی‌سار» از توابع‌رشت‌در جمع‌دوستان خود باشخصی بنام « احسان طلبی» شرط بست که در ازاء خوردن ۳٫۵ کیلو تخم مرغ نیمرو که باروغن چرخ‌خیاطی سرخ شده باشد ۹۰۰ ریال دریافت کند! رجب‌که دراین نوع شرط‌بندیها همیشه پیروز می‌شد این مرتبه نیز بامید موفقیت و دریافت مبلغ مورد شرط تخم مرغهای نیمرو شده را بامقداری‌نان خورد وپس‌از دریافت ۹۰۰ریال ازقهوه‌خانه خارج شد. ولی ساعتی بعد به‌دل درد شدیدی مبتلا شدو بوسیله رفقایش به درمانگاه انتقال یافت اما معالجات‌موثر واقع نشد ومرد پرخور جان سپرد و جان خودرا بر سر شرط‌بندی گذاشت .

از صبح ۵ شنبه

فقط درسینما

سینه‌موند

جمیله

در فیلم موفق

نامادری

والت دیسنی

تقدیم میکند

جزیره گنج

رنگی

شاهکار رابرت لوئی استیونسون

باشرکت: بابی دریسکول

رابرت نیوتن

بازیل سیدنی

"TREASURE ISLAND"

پخش از متروگلدوین مایر

بزودی

جدیدترین فیلم کمدی سال ۱۹۷۰ سینمای فرانسه با شرکت دو تن از محبوبترین هنرمندان عالم سینما

لوئی دوفونس

ژان گابن

در فیلم سینماسکوپ و رنگی

دلالباشی

سوزان

خواننده بی‌رقیب آهنگهای نمیشه ـ سفر ـ گلایه ـ دوستت دارم ـ می‌بخور ـ آره‌واله و چندین آهنك جدید از هنرمند نامی ایران

امیر پازوکی

امشب و هر شب با استقبال بی‌نظیر در

کاباره

مولن روژ

تلفن رزرو ۳۳۹۳۳۷

قویترین درام اجتماعی سال ۱۹۷۰

از فرداصبح در سینما گلدن سیتی

فیلمی از دوران شکوفائی رژیم نازی در آلمان .... وخانواده‌ای معتبر وسرشناس که تجسم آرزوهای قدرت طلبی خودرا دراین نظام تازه مییافت ...

فیلمی از : لوکینوویسکونتی

نفرین شدگان رنگی

موزیك از : موریس‌ژار

The Damned

درك بوگارد . اینگرید تولین . هلموت برگر . شارلوت رامپلینگ

محصول برادران وارنر پخش از متروگلدوین‌مایر

مجله اطلاعات دختران وپسران هفته آینده غوغا میکند !

بازیچه‌ها

داستانی مهیج وکیرا ، که خواننده را در هیجان شگفت‌آوری نگاهمیدارد .

مارسیان ، قهرمان رومی

داستانی از دلاوریهای سربازی رومی که خاطره دلاوریهایش هیچگاه از یادخوانندگان نمیرود .

«محسن» دیوان

داستانی ایرانی که شیرینی ودلنشینی‌خاص‌دارد

قاتل اجاره‌ای !

داستانی جذاب وجالب‌که ناپایان خواننده در دلهره ووحشت بسر می برد .

انتقام

داستان مردی‌که فرسنگهاراه پیموده‌وباناملایمات زیادی روبرو میشود تاانتقام خون دوستش را از تبهکاران بگیرد .

... ودهها مطلب جالب وسرگرم کننده . اخبار هنری ـ ورزشی ـ آشنائی بامشاهیرجهان ـ جدول ـ آشناشدن باعلوم واختراعات واکتشافات جدید، همه وهمه در مجله اطلاعات دختران و پسران اینهفته

حتما روز یکشنبه آینده مجله را مطالعه‌نمایید.

بعد ازظهر دیروز

د رمیدان ۲۴ اسفند :

مردی لخت مادرزادر حوض‌میدان آب‌تنی کرد!

مردی لخت وارد حوض‌وسط میدان ۲۴ اسفند شد ومدتی در حوض شناکرد تا این که بوسیله پاسبان گشت دستگیر شد .

ساعت سه و نیم بعداز ظهر دیروز کسانی که از میدان ۲۴اسفند می گذشتند متوجه شدند که مردی‌لخت وعریان وارد حوض وسط میدان شده است . مردم‌با دیدن این صحنه دور قادور میدان جمع شده و مشغول تماشای آن مرد شدند که مرتب در وسطحوض زیرآبی میرفت !

خبرنگار ما که از آنجا میگذشت و ناظر حادثه بود گزارش میدهد : در مدت کمی جمعیت زیادی دور میدان را احاطه کرد و راه اتومبیلها را بند آوردندو بیشتر رانندگان نیز وقتی متوجه جریان شدند ، اتومبیلهای خود را رها کرده وبه تماشای این مرد که ظاهرا دیوانه بود رفتند . تا اینکه پاسبان گشت کلانتری از ماجرا با اطلاع گشت وخود را به نزدیکی حوض رسانید و از مردی که در حوض شنا می کرد ، خواست که دست از کارش بردارد واز حوض خارج شود .

مرد لخت بادیدن پاسبان بزیر آب رفت و مشغول شنای زیرآبی شدو بالاخره پاسبان با کمك مردم موفق شد این مرد را از وسط استخر بیرون بکشد .

ازفرداصبح درسینماهای مولن روژ ـ دیانا

مهتاب ـ رکس ـ شهوند ـ لیدو ـ ژاله

نپتون ـ رنگین کمان ـ اسکار ـ همای

شرق ـ پاسارگاد ـ ارانوس ـ چرخ وفلك

ایرج رستمی . سپهرنیا . سارا . منیره نجاتی درفیلم

آفتاب مهتاب

باشرکت:

مینا . مقبلی

اشرف کاشانی . فراز

فرزانه . بابائی . شهری

مجید فریدفر . ویدا

ابراهیم نادری

کارگردان: حسین مدنی . فیلمبردار: واهاک

قابل توجه مشتریان شرکت تعاونی و مصرف کارکنان وزارت کار و امور اجتماعی

بمناسبت بزرگداشت روز ۲۳ اردیبهشت (روز تعاون) بکلیه کسانی که فردا از فروشگاه شرکت واقع در خیابان آیزنهاور مقابل مسجد صاحب‌الزمان خرید نمایند هدیه‌ای‌داده خواهدشد.

علاوه‌بر آن بده نفر از خریداران آنروز بقید قرعه جوایز ارزنده‌ای داده میشود . بنابراین از کلیه خریداران محترم تقاضا می شود فیش خرید آن روز را تا پایان مراسم قرعه‌کشی نگاهداری فرمایند . آ ـ ۵۱۰۹

آگهی دعوت

مجمع عمومی عادی سالیانه شرکت سهامی پخش تراکتور و ماشین های کشاورزی ایران در ساعت ۱۱ صبح روز سه‌شنبه ۲۶ خرداد ماه ۴۹ در محل شرکت واقع در سه‌راه آذری تشکیل می گردد. از صاحبان سهام دعوت میشود در تاریخ و ساعت مقرر در جلسه حضور بهمرسانند .

دستور جلسه :

۱ـ گزارش هیئت مدیره و تصویب ترازنامه دوره عمل‌کرد سال ۱۳۴۸ شرکت .

۲ـ انتخاب بازرس شرکت .

۳ـ مذاکره درباره امور جاری شرکت .

آ ـ ۵۰۹۳

درایوین سینماونك

ازامشب ـ نمایش میدهد

یك کمدی شیرین و بامزه بسبك مخصوص آمریکائی که دوساعت شمارا سرگرم میکند

راک هودسن . لسلی کارون

شارل بوایه درفیلم رنگی

یك خواهش خصوصی

'A VERY SPECIAL FAVOR'

محصول کمپانی یونیورسال

مجالس ترحیم

باکمال تاسف درگذشت شادروان **بانو اشرف‌السادات امینیان** مادر آقای دکتر منوچهر امینیان رئیس بخش جهاز هاضمه بیمارستان شماره ۲ بیمه‌های اجتماعی را باطلاع میرساند . مجلس ترحیم مردانه وزنانه درروز ۵شنبه ۲۴ اردیبهشت از ساعت ۳تا۵ بعدازظهر در مسجد الجواد واقع در میدان ۲۵ شهریور منعقد خواهد شد .

سازمان بیمه‌های اجتماعی

بدین وسیله درگذشت شادروان **اشرف‌السادات امینیان** مادر آقای دکتر منوچهرامینیان رئیس‌بخش گوارش‌بیمارستان شماره ۲ سازمان بیمه های اجتماعی سازمان را به آگاهی میرساند .

مجلس ختم از ساعت ۳ تا ۵ بعداز ظهر روز پنجشنبه ۲۴ اردیبهشت ماه ۴۹ در مسجد الجواد واقع در میدان ۲۵ شهریور برگزار خواهد شد .

معاون نیروی انسانی وزارت کار و امور اجتماعی ـ امیرحسین فرزانه

بمناسبت درگذشت **بانو اشرف‌السادات امینیان** والده آقای دکتر منوچهر امینیان رئیس بخش جهاز هاضمه این بیمارستان مجلس ترحیم مردانه و زنانه در روز پنجشنبه۲۴ اردیبهشت ازساعت ۳تا۵ بعدازظهر در مسجد الجوادبرقرار خواهد شد .

بیمارستان شماره ۲ بیمه‌های اجتماعی

بانهایت تاسف درگذشت‌مرحومه **اشرف‌السادات امینیان** والده گرام آقای دکتر منوچهر امینیان رئیس بخش‌گوارش بیمارستان شماره ۲ را باطلاع همکاران ارجمند میرساند . مجلس ختم مردانه و زنانه آن مرحومه از ساعت ۳ تا پنج بعداز ظهر روز پنجشنبه ۲۴ اردیبهشت ماه جاری در مسجد الجواد واقع در میدان ۲۵ شهریور برگزار خواهد شد .

اداره رفاه کارکنان سازمان بیمه های اجتماعی

درگذشت ناگهانی **بانو اشرف‌السادات امینیان** والده ماجده آقای دکتر منوچهر امینیان همکار عزیز را باطلاع دوستان و همکاران رسانده ضمن عرض تسلیت به خانواده محترم امینیان مجلس تذکری از ساعت ۳تا۵ بعدازظهرروز پنجشنبه ۲۴ اردیبهشت در مسجد الجواد واقع در میدان ۲۵ شهریور برقرار می‌شود .

بیمارستان آریا

باکمال تاسف فوت شادروان **بانو اشرف‌السادات امینیان** مادر گرامی آقای محمود امینیان عضو هیئت مدیره این شرکت راباطلاع میرساند . مجلس ترحیم زنانه و مردانه روز ۵شنبه ۲۴ اردیبهشت از ساعت ۳تا۵ بعدازظهردرمسجد الجواد برقرار خواهد بود .

شرکت تولیدی‌مرکب ایران

باکمال تاسف وتاثر فوت شادروان **بانواشرف‌السادات امینیان** مادر آقای‌دکتر منوچهر امینیان دوست عزیزمان را باطلاع میرسانیم . مجلس ترحیم زنانه و مردانه روز ۵شنبه ۲۴ اردیبهشت ماه از ساعت ۳تا۵ بعدازظهردرمسجد الجواد واقع در میدان ۲۵ شهریور برقرار می‌باشد .

دکتر جلال بریمانی ، دکتر علی‌بهرامی ، دکترسعید بنی‌هاشمی ، دکتر بهروز پیروزمند ، دکتر سیاوش تولمی دکتر جهانشاه حاج‌علیلو ، دکتر رنجبروکیلی ، دکترامیر شفیع‌زاده ، چنگیز پیرزاده،اصغر وهابی

باکمال تاسف درگذشت مرحومه **بانو اشرف‌السادات امینیان** همسر مرحوم عبدالرحمن امینیان مادر عزیزمان‌را باطلاع‌بستگان ودوستان وآشنایان میرساند . مجلس‌ترحیم مردانه و زنانه روز پنجشنبه ۲۴ اردیبهشت ماه جاری از ساعت ۳تا۵ بعدازظهر در مسجد الجواد واقع در میدان۲۵ شهریور برگزار ، ضمنا مراسم روز هفتم آنمرحومه از ساعت ۳تا۶ بعدازظهر روز جمعه ۲۵ اردیبهشت ماه در امامزاده عبداله منعقد خواهد بود .

قدسیه امینیان ، محمود امینیان ، اقدس امینیان(اقلیدی)، جواد امینیان ، دکتر منوچهر امینیان ، مهندس سیف‌الله اقلیدی ، حاج‌عباس قاسمی ، حاج‌مرتضی منهاجی ، نعمت‌اله آزادگان ، دکتر ابوالقاسم قاسمی ، مهندس منصورقاسمی حسین آزادگان ، عباس آزادگان ، تقی وثوقی ، حاج علی اصغروفی ، سرهنك عبدالحسین گیوتاش ، مهندس تقی عالیخانی ، مهندس جهانگیرآزادگان ، دکتر حسن پناهلو مهندس امیرآزادگان ، حسن ضیافت ، حسین صادقی ،علی منهاجی ، عباس منهاجی ، اصغر منهاجی ، جهانگیر کمالی آزاد ، حسین منهاجی ، مهندس بهروز فربودی ، مهندس کاوس‌آزادگان ، دکتر گیوآزادگان

آ ـ ۹۳۸۶ ۱ـ۲

درگذشت بانوی نیکوکار و متقی رابعموم افراد خانواده های عزادار و فرزندان آن‌مرحومه بویژه آقایان محمود امینیان مدیر گراورسازی امروز و دکتر منوچهر امینیان مصیبت وارده را تسلیت میدهیم

شرکت برق منطقه‌ای تهران بانهایت تاسف درگذشت آقای **اسمعیل‌ماهرالنقش**برادر آقای رحیم ماهرالنقش کارمند اموراداری این شرکت را باطلاع می رساند .

مجلس ختم آنمرحوم ازساعت ۱۱ الی ۱۳ روز پنجشنبه ۲۴ر۲ر۴۹ درمسجد الجواد واقع درمیدان ۲۵شهریور برگزار می‌گردد . آ ـ ۹۵۰۴

مرك پدر

روز گذشته پدر عزیزمان **اسمعیل ماهرالنقش**دارفانی راوداع گفت مجلس ختم آن‌سرور عزیز از ساعت۱۱ تا۱۳ روز پنجشنبه در تالار الجواد واقع در میدان ۲۵ شهریور برپا خواهد بود

پری ، بیژن وبهنام ماهرالنقش

آ ـ ۵۱۹۷

بانهایت تاسف وتاثر وباقلبی پراز اندوه درگذشت ناگهانی شادروان **اسمعیل ماهرالنقش** راباطلاع بستگان و آشنایان میرساند . مجلس یادبود مردانه و زنانه‌فقیدسعید از ساعت ۱۱ تا۱۳ روز پنجشنبه ۲۴ اردیبهشت ماه ۴۹در تالار مسجد الجواد میدان ۲۵ شهریور برگزار خواهدشد.

فامیلهای : **ماهرالنقش ، حبیبیان ، عبادی ، دیانی ، مسعودنیا ، آزرم ، پیروز ، واقعی ، پوزشی،انصاری،عزیزی باقرزاده ، خور**

آ ـ ۵۱۹۷

باکمال تاسف درگذشت ناگهانی شادروان **اسمعیل ماهرالنقش** کارمند ارشد بازنشسته شرکت ملی نفت‌ایران راباطلاع میرساند . بدین‌مناسبت از طرف دوستان آنمرحوم از ساعت ۱۱ تا۱۳ روز پنجشنبه ۲۴ اردیبهشت‌ماه مجلس ختمی درتالار مسجد الجواد میدان ۲۵ شهریور برپامیگردد حضور آشنایان و دوستان گرامی در مجلس مذکورموجب شادی روح آن شادروان وتسلی خاطر بازماندگان خواهد بود .

پوزشی ،ایثاری ، انصاری ، راستان ، آرین،واقعی، وفائی ، ضیمرانی ، معتمدی ، نقشینه، ادیب‌پور، فانی، فراتی فرمند،جاوید، افشار ، شاپوریان ، سرهنك علوی،مجاهد سلطان‌پور

آ ـ ۵۱۹۷

بعموم افراد خانواده‌های عزادار بویژه فرزندان آن مرحوم مصیبت وارده را تسلیت میدهیم

پرسه

بااندوه فراوان درگذشت روانشاد **گیخسروفرهمند** رادر کرمان باستحضار آشنایان و خویشان میرساند . پرسه آن روانشاد از ساعت ۴تا۶ بعدازظهر روز چهارشنبه ۲۳ اردیبهشت در سالن ایرج واقع درخیابان‌استالین کوچه زرتشتیان برگزار میباشد .

بانو فروغی ، آزاد چهرفرهمند ، منوچهر فرهمند ، هورچهر فرهمند ، کورش فرهمند و خانواده‌های : فرهمند، اهورائی، فروغی، کاوسی، آرین‌پور، کاوس‌زاده، کلافپور تیگرانی ، نوذری ،ایزدیار

آ ـ ۵۱۴۱

بعموم بازماندگان آن مرحوم مصیبت وارده را تسلیت میدهیم

بااندوه فراوان درگذشت شادروان **بانو مجیده فیض** صبیه مرحوم میرزا جوادخان فیض طاب‌ثراه ومادر همسر گرامی خودرا باطلاع بستگان و آشنایان میرساند . مجلس ترحیم مردانه منعقد نخواهد شد و مجلس ترحیم زنانه آن مرحومه از ساعت ۹تا ۱۱ روز چهارشنبه ۲۳ اردیبهشت در خانقاه صفی‌علیشاه برگزار میشود .

آ ـ ۵۱۲۱ **شاپور میهن**

بانهایت تاسف وتاثردرگذشت شادروان **بانومجیده فیض** مادر گرامی بانوان فرنگیس ،ناهید ، مهین ، ثریاو هرمز جنگلی را باستحضار اقوام و دوستان میرساند . مجلس‌ختم زنانه آن مرحومه از ساعت ۹تا۱۱ روز چهارشنبه ۲۳ اردیبهشت ماه در خانقاه صفی‌علیشاه برگزار خواهدشد .

خاندان جنگلی و فیض وخانواده‌های‌وابسته

آ ـ ۵۱۲۱

درگذشت‌بانوی نیکوکار خانم جنگلی را به‌بازماندگان آنمرحومه مخصوصا خانم مهین جنگلی تسلیت میدهیم

بانهایت تاسف درگذشت **بانو معصومه فرهاد** مادرآقای دکتر مجید فرهاد دانشیار دانشکده پزشکی را باطلاع عموم همکاران و دوستان میرساند . مجلس ختم آن مرحومه در روز پنجشنبه ۲۴ر۲ر۴۹ ساعت ۸ونیم تا ۱۰ونیم در مسجد الجواد واقع در خیابان روزولت برگزار میگردد .

دانشکده پزشکی

آ ـ ۹۴۲۸

بمناسبت فوت مادر گرامی همکار ارجمندمان آقای دکتر مجید فرهاد مجلس ترحیم زنانه و مردانه روز پنجشنبه ۲۴ اردیبهشت ماه از ساعت ۸ونیم تا ۱۰ونیم صبح در مسجد الجواد برگزار خواهد شد .

انجمن رادیو لوژی ایران

آ ـ ۹۴۲۶

بانهایت تاسف وتاثر درگذشت مادر همکارارجمندمان آقای دکتر مجیدفرهاد راباطلاع دوستان و همکاران گرام میرساند . مجلس ترحیم زنانه و مردانه آن مرحومه ۲۴ اردیبهشت ماه از ساعت ۸ونیم تا ۱۰ونیم روز پنجشنبه در مسجد الجواد برگزار خواهد شد .

پزشکان وکارمندان انستیتوتاج پهلوی

آ ـ ۵۲۰۷

بانهایت تاسف درگذشت شادروان **حاجیه خانم‌معصومه فرهاد** ، مادر آقایان دکتر کریم فرهاد و دکتر مجید فرهاد را باطلاع دوستان و همکاران میرساند . خواهشمند است با حضور در مجلس ترحیم روان آن مرحومه را شاد و خاطر دوستان ارجمند و فامیل محترم فرهاد را تسلی بخشند .

دکتر حسین مرشد ، دکتر محمد مرشد ، دکتر علی مرشد ، دکتر مسدد ، دکتر شهرزاد ، دکتر مرتضوی ،دکتر افشاری ، دکتر بانکی ، دکتر بقائی یزدی ، دکتر حسین امامی ، دکتر آیرملو ، دکتر نبوی ، دکتر علویزاده ،دکتر تهرانیان ، دکتر علیرضا میثمی ، دکتر اعتمادی ، دکتر علی علوی ، دکتر عباس‌زاده ، دکتر حکیمی ، دکترواعظزاده، دکتر رازی

آ ـ ۹۴۳۰

بانهایت تاسف و تاثر درگذشت **بانو حاجیه معصومه فرهاد** ، مادر آقایان بیوك فرهاد ، دکتر مجید فرهاد و مهندس رسول فرهاد را باطلاع میرساند . مجلس ختم مردانه از ساعت ۸ونیم تا ۱۰ونیم صبح روز پنجشنبه ۲۴ اردیبهشت ماه در مسجد الجواد واقع‌در میدان۲۵شهریور خیابان روزولت منعقد خواهد بود .

حسن شفیعی‌راد ، محمدحسین بافقی ، دکتر قاسم رفوگران ، محمد سلامت، سرهنك۳ یوسف‌هاشمی ،سرهنك۳ محمد استاد ، رضا مرشد ، دکتر خسرو فاطریون ، احمد طاهری ، واحدی .

آ ـ ۹۴۳۰

بانهایت تاسف درگذشت شادروان **حاجیه معصومه‌فرهاد** همسر آقای حاج محمود فرهاد و مادر آقایان بیوك ودکتر کریم ودکتر مجید و مهندس رسول و دوشیزگان اکرم و فریده فرهاد را باطلاع بستگان و دوستان می رسانند . مجلس ختم مردانه و زنانه از ساعت ۸ونیم تا ۱۰ونیم صبح روز پنجشنبه ۲۴ اردیبهشت ماه در مسجد الجواد واقع در میدان ۲۵ شهریور خیابان روزولت برقرار خواهد بود .

خانواده های : فرهاد ، گلباز ، پناهشاهی ، هنگامی ، کلکته‌چی ، شیرران ، اکرامی ، عسگری ، میربغدادآبادی ، امین شریفی ، دمشقی ، گلکاری

آ ـ ۹۴۳۰

بعموم بازماندگان بویژه فرزندان آن مرحومه مصیبت وارده را تسلیت میدهیم

با نهایت تاسف فوت **آقای صدرالدین موثق** مستشار محترم سابق دادگاه های استان مرکز ، فرزند مرحوم‌آیت‌اله ثقةالاسلام همدانی رادر مشهد مقدس باطلاع فامیل و دوستان و آشنایان آن مرحوم میرساند . مجلس ترحیم فقید سعید روز چهارشنبه (فردا) از ساعت ۴تا ۶در مسجد ولی‌عصرخیابان حشمت‌الدوله منعقد است .

خانواده های : موثق ،بنی‌صدر ،ارجمند هاشمی ، فتوحی، ارمنده، ایزدیار ،فقیهی ، یزدان ،وطنی ،ناجی ،نوری‌زاده ، ارجمند، اتابکی ، سپهری ، کوثری ، مرتضوی .

آ ـ ۵۱۲۵

بعموم بازماندگان آن مرحوم مصیبت وارده را تسلیت میدهیم

بانهایت‌تاسف‌درگذشت **آقای غفار صفائی فیض‌اللهی** برادر آقای اسدالله فیض‌اللهی کارمند وزارت امو رخارجه را به‌اطلاع می‌رساند مجلس ترحیم آن شادروان روز پنجشنبه ۲۴ر۲ر۴۹ ازساعت۱۶الی۱۸ درمسجداردبیلیهاواقع‌در گلوبندك منعقدخواهد بود .

وزارت امور خارجه

آ . ۵۲۲۳ ۱ـ۲

خانواده های صفائی ، فیض اللهی ، صافی . خاتمی ، سلیمی ، شیخ ، صادقپور ، سهیل ، قدر،سفالیان ،دانشوران، بوستانی ، عطار مدرکی ، گل‌محمدی، زارع .

بانهایت تاسف فوت مرحوم **غفار صفائی اردبیلی (فیض‌اللهی)** کارمند وزارت منابع طبیعی را در اردبیل باطلاع دوستان و آشنایان میرساند مجلس ترحیم آنمرحوم در تهران ازساعت ۴تا۶ بعد از ظهر روز پنجشنبه در مسجد اردبیلیها واقع در گلوبندك (چاله حصار) منعقد خواهد بود .

سید عبدالکریم انواری ، عبدالخالق فیض‌اللهی ، بیوك فیض‌اللهی ، ابوالفضل فیض‌اللهی ، اسدالله فیض‌اللهی . سیف‌اله فیض‌اللهی ، لطیف فیض‌اللهی ، عباسقلی فیض‌اللهی، وهاب رحیم ، علیرضا ، مسعود ، فرهاد ، فرامرز ، فریدون فیض‌اللهی ، ابوالقاسم ، ستار ، قدیر ، داود سلمان خاتمی ، کمال . توفیق . آذر صادقپور . سعید صفائی ، حسین صفائی اردبیلی .

آ ـ ۵۰۷۵ ۱ـ۲

بعموم بازماندگان آنمرحوم مصیبت وارده را تسلیت میدهیم .

یادبود

بدینوسیله باطلاع کلیه دوستان و آشنایان میرساند مراسم روزچهلم‌درگذشت شادروان **دکتر بهرام‌احمدی‌طالش** از ساعت ۶تا۸ بعدازظهر روز چهارشنبه ۲۳ر۲ر۴۹ درمنزل پروین احمدی طالش دربند خیابان خلیلی کاشی۸۰برگزار میگردد .

خانواده احمدی طالش

آ ـ ۵۱۵۱

باطلاع بستگان ودوستان میرساند که بمناسبت‌سالروز درگذشت همسر مهربانم **بانومهین‌دخت محتشمی** مجلس تذکری از ساعت ۴ونیم بعدازظهر روز پنجشنبه۲۴اردیبهشت ماه در امامزاده صالح تجریش برگزار خواهد شد .

دکتر محموداعتمادیان

آ ـ ۵۱۹۹

مراسم شب هفت عزیز از دست رفته‌مان **هوشنك‌غفاری** از ساعت ۳ تا ۶ بعدازظهر روز چهارشنبه ۲۳ اردیبهشت ماه جاری برسر مزار آن مرحوم واقع‌در امامزاده‌عبداله برگزار می گردد .

حاج حسن غفاری و بانو

آ ـ ۵۱۳۷

بیاد هوشنك مهربان

دوستان او روز چهارشنبه ۲۳ اردیبهشت ماه ازساعت ۳ تا ۶ بعداز ظهر مجلسی بیادش برسر مزار آن فقیدسعید منعقد می نمایند .

علی اکبر فروزان

آ ـ ۵۱۳۷

بیاد مبشر عزیز

دوستانش روز پنجشنبه ۲۴ اردیبهشت از ساعت ۴ تا ۷ بعد از ظهر مجلس تذکری به یادش منعقد مینمایند.

دکتر کامبیز محمودی ، دکتر نصرالله عائلی ،هوشمند محبوبی ، عزت‌الله متوجه ، هوشنك محمودی .

نشانی : جاده پهلوی ـ بولوار ناهید ـ شماره ۲۱ منزل عزت‌الله متوجه .

آ ـ ۸۹۴۴ ۲ـ۲

باطلاع دوستان و آشنایان میرساند :

مراسم‌هفته درگذشت‌عزیز ناکام **پورالدخت متقی** روزچهارشنبه ۲۳ر۲ر۴۹ از ساعت ۳ ونیم دراین‌بابویه مسجد ماشاءالله‌منعقد است . وسیله ایاب وذهاب درساعت ۳ بعداز ظهر درخیابان آیزنهاور خیابان بهبودی ایستاه سوم ده متری فریدآماده است .

سلیم‌نژاد ، متقی ، بارمان

آ ـ ۵۱۳۹

تسلیت

مصیبت وارده را به‌سرکار سرهنك ضیاء مروجی و بانو تسلیت میگوئیم .

مهندس اسماعیل‌پور وبانو

آ ـ ۹۴۳۲

مصیبت وارده را به‌سرکار سرهنك ضیاء مروجی و بانو تسلیت میگوئیم .

نصرت انوشیروانی و بانو

آ ـ ۹۴۳۲

همکار ارجمند جناب آقای منوچهر مبشر

بااندوه فراوان درگذشت دردناك برادر عزیزتان را تسلیت گفته صبروشکیبائی برای جنابعالی‌و خانواده محترمتان مسئلت می‌نمائیم .

گروه فرهنگی فرگام

آ ـ ۹۳۸۴

استاد محترم جناب آقای دکتر مسلم بهادری

درگذشت پدر بزرگوارتان عم مشترك همه دوستداران شما است .

دکتر رضا فتوره‌چی

آ ـ ۵۱۱۹

جناب آقای دکتر مسلم بهادری استاد محترم دانشگاه‌وبانو

مصیبت وارده راتسلیت عرض نموده بقای‌عمرو سلامتی آن‌فامیل محترم راازخداوند متعال خواستاریم .

دکتر نجفیان ،دکتر مدرس‌زاده ، دکتر سلیم‌پور ، دکتر وثوق .

آ ـ ۵۱۲۳

آقای خلیل امیری سرپرست طراحی‌راه و راه‌آهن کارخانه آریامهر

باکمال تاسف درگذشت برادر عزیزتان‌را بشما تسلیت میگوئیم .

واحد ساختمانی کارخانه آریامهر

آ ـ ۹۳۶۶

جناب آقای مهندس امیری

بانهایت تاسف و تاثر مصیبت وارده را به‌آن جناب تسلیت عرض نموده‌سلامت‌و بقای‌خاندان محترم راآرزومندیم.

اسفندیار طاهری ـ مسعودناصری

آ ـ ۹۳۶۸

سرور گرامی جناب آقای دکتر کریم‌فرهاد

بااندوه فراوان ما هم‌در غم درگذشت مادر بزرگتان شریك‌می باشیم .

دکترسیداسمعیل‌یکانی.منوچهریکانی‌وبانو

آ ـ ۹۳۳۸

کادر فنی و اداری بهداری باکمال تاسف درگذشت خواهر گرامی همکار ارجمند آقای دکتر مرتضی آجودانی را صمیمانه تسلیت گفته سلامت و سعادت خانواده آجودانی را آرزومند است .

اصغر گیتی‌بین . پروفسور مخبر فرهمند. دکترمشایخی. دکتر نیك‌اختر . دکتر مرشد . دکتر ظریفی . دکتر مهدی میثمی . دکتر فاطمی . دکتر خردپیر . دکتر نهاوندی . دکتر مبرهن . دکتر تویسرکانی . دکتر خطیبی . دکتر رفیعی . دکتر عسگری . دکتر امینی . دکتر صوفی . دکتر صادق‌زاده اسکوئی . دکتر پناهلو . دکتر صادقی . دکتر خلعتبری . دکترس همت . دکترس همتی . دکتر هدایتی . دکتر ضرابی. دکتر هاشمی‌نژاد . دکتر آقازاده . دکتر اسلامی . دکتر بسیطی . دکتر ابراهیمی . دکتر ظهیری . دکتر اردهالی . تورج اکملی . کورس احمدی . دکترس روحی . فریبرز کشاورزی . دکتر داهی . دکتر بیانی . شاپور پوران‌یوسف . دکتر منادی‌زاده . دکتر نیکروش . دکتر اسدی‌زاده . اسدالله رضا . دکتر مشکوتی . محمد تقی کلکتی . دکتر روحانی . دکتر نبوی . دکتر لسان . دکتر کریمی . دکتر احمدی کاشانی . دکتر جلالی . دکتر ملك‌آراء . دکتر گردان . دکترس مظاهری . دکتر حاج حریری . هوشنك صادقی . دکتر گلشن . دکتر اقبال . دکتر نصیری . دکتر عظیمی . دکترس قضائی . دکتر تقوی . دکتر دهناد . دکتر فرامرزپور . دکتر دهقانی . دکتر حلمی . دکتر فرهادیان . دکتر محبی . دکتر نظری . دکتر تهرانی . دکتر خلج . دکتر نامدار . دکتر فغانی . امیرزرندی . سعیدی . دکتر آقائی . امامقلی اکبر خانزاده . دکتر آشتیانی .

آ ـ ۵۰۸۹

آقای هوشنك آزادپیما

کارکنان طرح ریزی عملیات قسمت پخش شرکت ملی نفت ایران مصیبت‌وارده را بشما و همسر گرامیتان صمیمانه تسلیت میگویند .

آ ـ ۵۰۸۵

استاد گرامی جناب‌آقای محمد حسین احمدی

با اندوهی فراوان مصیبت وارده را به آنجناب وخاندان محترم تسلیت میگوئیم .

محمد رضا ناظمی

آ ـ ۵۰۷۹

جناب آقای محمود امینیان

بانهایت تاسف وتاثرمصیبت وارده‌را به جنابعالی وخانواده محترم صمیمانه تسلیت عرض می نمائیم .

منوچهر ارض سلطان. حسن گرامی . حسن‌خدابخش . عیسی‌بابائی زنوزی

آ ـ ۵۲۲۱

عرض تسلیت

ضایعه جبران‌ناپذیر فقدان مرحوم استاد اسمعیل‌آشتیانی هنرمند گرانمایه واستادارجمندم را که روح حساس‌با ایمانش از قفس تن‌آزاد ودر بهشت‌برین مخلدشدبهمه هنرمندان‌واقعی ایران‌خاصه خانواده‌های مصیبت‌دیده تسلیت عرض‌می کند .

اصفهان . عیسی‌بهادری

آ ـ ۹۳۶۰

دوست عزیز و همکار ارجمند آقای رضا زرشام‌فر

بااندوهی عمیق این رویداد ناگوار را تسلیت گفته و برای شما استقامت و شکیبائی آرزو میکنیم .

کارمندان سرممیزی ۱۹ مالیتهای تهران

آ ـ ۵۱۰۱

سرکار خانم ناهید ایران پزشکی

مصیبت وارده را به جنابعالی و کلیه فامیل محترم صمیمانه تسلیت عرض مینمائیم .

شهین بهنوا

آ ـ ۹۵۰۲

سرکار سرهنك خاوری معاونت محترم ناحیه ژاندارمری‌شمال

مصیبت وارده‌را به جنابعالی وخانواده محترم‌تسلیت‌عرض می‌نمایم .

رامسر ـ ناصر شکیبائی

آ ـ ۹۳۴۶

جناب آقای محمود احمدی

درگذشت استادارجمند جناب آقای بدیع‌الزمان‌فروزانفر رابشما وکلیه بازماندگان از صمیم قلب تسلیت عرض‌مینمائیم.

آ ـ ۹۳۵۰ **شیراز: هوشنك امامی‌وبانو**

جناب آقای هوشنك پارسا ریاست‌محترم آموزش‌و پرورش بوکان و بانو

روسای‌ادارات، فرهنگیان و اصناف بوکان مصیبت‌وارده رابه جنابعالی وخانواده محترم‌مهرداد تسلیت عرض‌نموده بقای عمر و صبر برای بازماندگان آنمرحوم آرزو می کنند .

کمالی،وحیدی ،امام‌جمعه ، مشیریان ،مجیدزاده .سروان آصفی. عزیز شیرخانی . حاجی محمد رشید محمدیان . علی عراقی.صدری .ولی زاده .علی حبیب‌زاده.رحمان محمدیان. رشید شیخلر. حسنخالی .نیستانی‌پور .اسمعیل مهدیان.ابراهیم فرخی. سام‌بیگی.عبدالله‌رادمنش. نجم‌الدین سعیدی . عبدالله دباغی.مسعود حسامی .رقیه سلیمی ،علی‌علوی.ولی‌الله‌تبریزیان

آ ـ ۹۳۵۲

جناب آقای احمدی معاونت محترم‌وزیرمشاور

مصیبت وارده‌را به آن جناب تسلیت عرض‌می‌نماید .

آ ـ ۹۳۶۴ **اصفهان . اصغر حاذق اعظم**

کانون مهندسین ایران . شعبه اصفهان

مصیبت‌وارده‌را به آقایان مهندس امیری و مهندس‌رضازاده اعضای کانون صمیمانه تسلیت‌می‌گوید .

رئیس‌کانون مهندسین . شعبه اصفهان مهندس‌مهدیقلی‌فتحی

آ ـ ۹۳۶۲

جناب آقای دکتر بهادری استاد محترم

فوت مرحوم ابوی گرامتان را تسلیت عرض مینماید .

دکتر مهدی بحری

آ ـ ۵۰۸۷

جناب آقای مهندس خلیل امیری

بانهایت تاسف مصیبت وارده را صمیمانه تسلیت‌عرض می نمائیم .

صدرایزدی ، فلاحی ، صمدیان ، بهروش

آ ـ ۹۳۸۰

جناب آقای دکتر مجید فرهاد

این سرانجام زندگی بشری‌است که عطرهستی فناپذیرد. اندوهتان را حس میکنیم و درغمتان شریکیم .

تکنیسینهای رادیوتراپی تاج پهلوی

آ ـ ۵۱۳۵

سرکار خانم گودرزی (باوند)

بانهایت تاسف مصیبت وارده را به سرکار و خانواده محترم باوند تسلیت عرض مینماید .

مصباحی

آ ـ ۵۱۴۳

جناب آقای مهندس خلیل امیری

بانهایت تاسف و تالم درگذشت برادر گرامیتان را تسلیت عرض نموده بقای عمر و عزت شما را از درگاه‌ایزد یکتا خواهانیم

حمیدهادوی، حسن‌حجازی، ایرج‌نوذری، غلامرضاشاهواری

آ ـ ۹۳۸۲

جناب آقای دکتر شکیبا وبانو

درغم بزرك ازدست‌دادن رادمردی چون مرحوم‌دکتر پزشکی مراهم شریك خود بدانید .

کیان‌پور افشار

آ ـ ۵۱۵۳

سرکار سروان رئیس دانا

باقلبی اندوهناك مصیبت وارده را تسلیت عرض مینماید .

قم ـ اقدس کاظمی

آ ـ ۹۴۲۰

دوست و همکار گرامی جناب آقای دکتر کریم‌فرهاد

مصیبت وارده را بجنابعالی و خانواده محترمتان‌صمیمانه تسلیت میگویم .

آ ـ ۵۱۶۳ **دکترمروستی**

جناب آقای دکتر کریم فرهاد

پزشکان و کارمندان بیمارستان مروستی مصیبت وارده را به‌جنابعالی و خانواده محترم تسلیت‌عرض‌مینمایند

آ ـ ۵۱۶۵

جناب آقای دکتر کریم فرهاد ـ جناب‌آقای‌دکتر حمید فرهاد

مصیبت وارده را به‌آن سروران گرام و خانواده محترم تسلیت عرض می کنم .

آ ـ ۵۱۶۶ **اصغر مینائی**

جناب آقای شاهپور میهن

درگذشت مادر گرامی خانم آنجناب رابه‌سرکارعلیه خانم و جنابعالی تسلیت عرض میکنیم .

اسمعیل قدیمیان ـ ابراهیم‌نوری‌افشار

آ ـ ۵۱۵۷

سرکار سرهنك دوم‌محمد صادق‌مروجی محلاتی

بااندوه فراوان درگذشت مادر بزرگوارتان را از طرف خود و کلیه همکارانم بسرکار تسلیت گفته ازدرگاه خداوند متعال آمرزش روح آن شادروان و سلامتی‌وسعادت‌بازماندگان رامسئلت‌دارم .

سرتیپ‌رئیس‌زاده

مجالس وعظ و سوگواری

بمناسبت شهادت‌امام یازدهم‌حضرت حسن‌ابن علی‌العسکری علیه‌السلام از روز چهارشنبه شب هفتم تا هفدهم ربیع‌المولود (۲۳ر۲تا ۲ر۳ر۴۹) مجلس سوگواری در محل کتابخانه علامه فقیه حضرت آیت‌الله‌العظمی مرحوم آقا سید محمد حسین رضوی (رضوان‌اله‌علیه) در محله درب‌فین کاشان تشکیل‌است و دانشمند معظم خطیب وحید جناب آقای حاج محمد تقی فلسفی از ساعت ۹ و نیم‌بعد ازظهر مستفیض میفرمایند مراتب را باستحضار عامه مومنین خاصه همشهریهای عزیز میرساند تا برای تعظیم شعائر الهی در مجلس مزبور شرکت فرمایند.

هیئت حیدری کاشان

آ ـ ۹۲۲۸

سپاسگزاری

بدین وسیله از پیشگاه آیات عظام و حجج اسلام گویندگان عالیقدر مذهبی و عموم طبقات و اصناف و بانوان که در پایتخت و شهرستان ها در مراسم تشییع و یا ترحیم و اقامه محافل یادبود جهت حضرت حجةالاسلام والمسلمین **حاج‌میر سیدعلی شاهچراغی** قدس‌سره بذل عنایت فرموده و موجب‌تسلیت بازماندگان آن‌فقیدسعید گردیده‌اندسپاسگزاریم و چنانچه بواسطه تالمات روحی درعرض تشکر حضوری تاخیر شود پوزش می طلبیم .

الاحقر سیدابوالحسن شاهچراغی ، الاحقر دکترخلیل‌الله فاضلی ، سید مهدی امامی ، شیخ‌الحرمی ، خوانساری .

آ ـ ۹۴۴۰

از سروران گرام . دوستان محترم . همکاران عزیز و بستگان ارجمندی که بوسیله نامه یا روزنامه اظهار همدردی فرموده‌یا باشرکت درجلسات‌تذکر فرزندناکامان **شهرام‌دهناد** موجب تسلی خاطر ما گردیدند صمیمانه تشکر و ازخداوند متعال بقای عمر سلامت خود و بازماندگانشان را مسئلت می نمائیم .

محترم و نورالله دهناد

آ ـ ۵۱۳۳

سپاسگزاری واعتذار

بدین وسیله از کلیه روحانیون عظام‌و سروران گرامی که‌در مصیبت وارده باتشریف‌فرمائی وارسال تلگراف ونامه‌با ماهمدردی فرموده‌اند تشکر و سپاسگزاری مینمائیم .

چنانچه از عرض تشکر حضوری بعلت تالمات بسیار شدید روحی تاخیر روی دهد بدین وسیله عذرخواهی وپوزش می‌طلبیم .

سیداشرف فاطمی ـ سید ناصر فاطمی ـ سید غازی‌فاطمی

آ ـ ۹۳۴۰

تشکر واعتذار

از سروران محترم و دوستان و خویشان و همکاران ارجمند که باشرکت خود در مجلس ترحیم‌مرحوم **آقای‌حاج محمدذیانت** در تهران و همچنین تبریز حضوراً ، کتبا ، تلگرافی باابراز همدردی موجبات تسلی خاطر بازماندگان آن مرحوم رافراهم ساختند تشکر نموده واز اینکه بعلت تالمات روحی امکان شرفیابی‌وسپاسگزاری حضوری‌حاصل نشد پوزش میخواهیم .

آ ـ ۵۱۴۷ **دیانت ـ علاء**

تیمسار سرلشگر اقتصادی

عموم همکاران شماور مصیبت وارده شریك بوده‌صمیمانه تسلیت عرض‌می نمایند .

سرهنك زرهی ستاد علی‌اکبرده‌پناه

آ ـ ۹۴۳۸

بانهایت تاثردرگذشت نابهنگام شادروان **روح‌الله میشر** رااز طرف خود وفرزندانم وفاوودیعه مبشر بعموم بازماندگان خصوصا مادر وخواهر وبرادران عزیزش تسلیت می گویم.

اندیمشك . محبوبه شهیدی

آ ـ ۵۱۷۳

آقایان دکتر کریم‌ومجید فرهاد

مصیبت‌وارده‌را به‌خانواده محترم تسلیت عرض‌مینمائیم.

آ ـ ۵۱۹۳ **میانجی‌وبانو**

تیمسار سپهبد سیوشانسی

مصیبت‌وارده‌را تسلیت عرض نموده سلامتی و موفقیت جنابعالی وخانواده ارجمند ازدرگاه ایزد متعال‌مسئلت‌دارم.

آ ـ ۵۱۹۳ **سرلشگر اقتصادی**

سرکار علیه خانم جنگلی وآقای هرمز جنگلی

باکمال تاسف درگذشت والده گرامیتان را تسلیت گفته . بقاء عمر شما وعموم بازماندگان آن مرحومه را از درگاه خداوند مسئلت داریم .

کارگران چاپخانه وزارت اطلاعات

آ ـ ۹۴۶۶۰

جناب آقای سلیمی‌نژاد

باقلبی آکنده از تاثر فوت جانگداز همسر گرامتان را تسلیت گفته ودراین مصیبت بزرك خودرا سهیم‌میدانم

آ ـ ۵۲۰۹ **قدسیه عبده**

استاد محترم جناب آقای دکتر مسلم بهادری

همکاران بخش بیوفیزیك دانشکده پزشکی‌رادر مصیبت وارده شریك غم‌واندوه‌خودبدانید .

**دکتر گلبان‌مقدم ،دکتررسولی . دکترخدادوست. دکتر عسکری شیرازی. دکتر فتوره‌چی . دکتررهبری . مهندس فرزان .دکترسلیمانخانی . دکترشریفی .دکتر هوشیار. د

اطلاعات ۱۳۰۴

سه‌شنبه
* ششم ربیع‌الاول ۱۳۹۰
* دوازدهم مه ۱۹۷۰
* شماره ۱۳۱۸۹
* سال چهل و چهارم

بررسی و مطالعه کارشناسان برای اجرای

مرحله دوم قانون استخدام در آموزش و پرورش

* ساعات کار، سالهای خدمت، مدرك تحصیلی و تالیف ضوابط ارتقاء به گروه بالاتر قرار میگیرد
* ترتیبی داده میشود که کادر آموزشی تا آخرین گروه ارتقاء یابند

محسن ـ فتحی

کارشناسان وزارت آموزش و پرورش مطالعات وسیعی را برای اجرای مرحله دوم قانون استخدام درآن وزارتخانه آغاز کردند.

خبرنگار ما اطلاع می‌دهد برای اجرای مرحله دوم قانون استخدام احتیاج به تهیه ضوابط خاصی است که از نظر کادر آموزشی وزارت آموزش و پرورش می‌تواند ملاك عمل قرار گیرد.

برای این منظور در نظر است با توجه به ساعات کار، سالهای خدمت، مدرك تحصیلی و تالیف مقرراتی تهیه وتنظیم گردد و پس از تصویب نهائی از طرف سازمان امور اداری و استخدامی به مرحله اجرا گذاشته شود. با اجرای مرحله دوم مشکل موجود کادر آموزشی این وزارتخانه که تعداد آنان بیش از ۱۴۰ هزار نفر می‌باشد حل خواهد شد و معلمان می‌توانند به گروههای بالاتری ارتقاء یابند.

باید توجه داشت که به موجب مقررات استخدامی کشوری کلیه کارمندان دولت در مرحله اول اجرای قانون براساس مدرك تحصیلی خود در گروههای مربوط قرار گرفتند این مقررات شامل حال کلیه کارکنان کادر آموزشی وزارت آموزش و پرورش نیز شده است.

خبرنگار ما می‌افزاید با توجه به اینکه کارمندان آموزشی پست ثابتی دارند ویك معلم غیر از کار معلمی نمیتواند بکار دیگر بپردازد. لذا ضوابط خاصی که برای اجرای مرحله دوم قانون استخدام در سایر موسسات عملا ملاك عمل قرار می گیرد نمی تواند شامل حال کادر آموزشی شود. ضوابط جدیدی که هم اکنون بوسیله کارشناسان وزارت آموزش وپرورش دردست تهیه است روشن خواهد کرد که این گروه کثیر چگونه وطبق چه شرائطی می‌توانند در حالیکه شغل آموزشی خود را داشته باشند بگروههای بالاتر و منجمله آخرین گروه استخدامی ارتقاء یابند.

تیم تاج در بزرگترین مسابقه اتومبیلرانی فصل پیروز شد

* سرکیسیان ـ هواکمیان و جبرائیلی سرنشینان اتومبیل پیکان شماره ۳ در صدر رده‌بندی قرار گرفتند
* برای نخستین بار دو زن ایرانی در مسابقه اتومبیلرانی «تور» شرکت داشتند

این اتومبیل شماره ۳ فاتح مسابقه بزرك اتومبیلرانی ایران است باتفاق سرنشینانش، مهندس سرکیسیان و آقای هواکمیان آنها افراد تیم تاج هستند که در مجموع پیروز شد.

یکدوره مسابقه رالی (استقامت) توسط اتومبیل کلوپ شاهنشاهی و با همکاری (بی‌اف گودریچ و فیلیپس ایران) از روز جمعه هجدهم تا دیروز دو شنبه بیست و یکم اردیبهشت انجام شد در این مسابقه جمعا ۲۹ اتومبیل شرکت کرده بودند و اتومبیل پیکان رکورد دار این مسابقه بود.

این مسابقه به منظور آمادگی بیشتر قهرمانان برای شرکت در یك مسابقه بین‌المللی که درآبان ماه امسال در کشورهای عضو «اکافه» انجام میشود ترتیب داده شده بود.

تمام طول راه که بیش از ۴۲۰۰ کیلومتر بودبه قطعات معینی تقسیم شده بود که رانندگان می‌بایست مسافت تعیین شده را در عرض ساعت مشخصی طی نمایندو درراس ساعت تعیین شده در کنترل بعدی باشند از این ۲۹ اتومبیل درپایان وقت مسابقه فقط ۲۰ اتومبیل به تهران رسیدند.

اتومبیلهای شرکت کننده از لحاظ حجم موتور به ۵ کلاس تقسیم شده بودند و کلاس ۲ بعلت نبودن اتومبیل حذف گردید.

مسابقه دهندگان میبایست در ظرف ۳۶ ساعت رانندگی مداوم از شهر های اصفهان، شیراز، آبادان، اهواز بگذرند و درهمدان پس از ۱۰ ساعت استراحت اجباری مسیر کرمانشاه، رضائیه، تبریز، آستارا، رشت، قزوین، تهران را در عرض ۳۶ ساعت دیگر طی نمایند.

از ۲۹ اتومبیلی که از تهران حرکت کرده بودند ۲۸ اتومبیل به اصفهان، ۲۶ اتومبیل به آبادان و بالاخره ۲۰ اتومبیل به تهران رسید.

اولین اتومبیل در ساعت چهارده و نه دقیقه به خط پایان مسابقه رسید. این اتومبیل پیکان شماره ۲ به سرنشینی اطلسی و موثقی بود، این اتومبیل از گروه تیم تاج بود.

دومین اتومبیل پیکان شماره ۱ بود که یك دقیقه پس از اتومبیل اول به خط پایان مسابقه رسید

دراین مسابقه رانندگان با سابقه‌ای چون کیومرث سپهری رهی، اطلسی شرکت کرده بودند.

کیومرث سپهری باتفاق رهی در رالی (توربیروت) دارای مقامی شدند و نیز اطلسی در رالی جنوب انگلستان بین ۶۰ اتومبیل مقامی بدست آورده بود.

۲ زن شرکت کردند

نکته جالب این مسابقه شرکت دو زن شجاع برای اولین بار در مسابقات رالی «ایران» بود.

خانم مریم پزشگیان باتفاق نامزدش آقای (انوشاشیفته)، بهمراهی (حسین حاج عظیمی) که هر سه دانشجو بودند.

وخانم آقاملکیان که باتفاق همسرش بهمراهی آقای البرز نیز در این مسابقه شرکت کردند که دراولین روز مسابقه بعلت آسیب دیدن اتومبیل در نزدیکی ساوه از دور

بقیه در صفحه چهارم

اطلاعیه

بین کسانی که در روز تعاون ایران «۲۳ اردیبهشت» از مرکز وشعب این شرکت خرید کنند باقیدقرعه جوائزارزنده‌ای پخش میشود. کارتی‌راکه ضمیمه فیش خرید بشما داده‌میشود در محل محفوظی نگاهداری فرمائید.

شرکت تعاونی مصرف سپه

آ ـ ۹۱۲۰

گروه سینماهای

سانترال — رویال — ایفل — متروپل

از صبح پنجشنبه نمایش میدهند

یك وسترن خشن ـ داغ و پرحادثه

توماس میلیان . جان آیرلند

در فیلم سینماسکوپ و رنگی

مردجان ـ غد

باشرکت: دونالد اوبراین و چلو آلونزو

پخش از شرکت سورج

مشروبات غیرالکلی نباید گران فروخته شود

شهرداری اعلام داشت که نوشابه سازان حق گران کردن مشروبات غیرالکلی را ندارند و نوشابه سازان نیز اعلام کردند که قیمت مشروبات را گران نکرده‌اند اداره اقتصاد شهری و نوشابه‌سازان اعلام کردند که اگر فروشندگان جزء اقدام به گران فروشی مشروبات غیر الکلی نمایند آنها را به پرداخت جریمه محکوم کرده و سهمیه آنها نیز از طرف کارخانه ها قطع خواهد شد.

خبرنگار ما گزارش میدهد: هم اکنون در چند منطقه شهر مثل حوالی خیابان کاخ شمالی، امیر آباد، جمشید آباد، آریامهر فروشندگان از تحویل و فروش نوشابه های غیر الکلی خود داری میکنند فروشندگان مدعی هستند که کار مزدفروش آنها ازطرف کارخانه های سازنده کم شده و برای آنها فروش نوشابه غیر الکلی مقرون به‌صرفه نیست.

اطلاعات سال منتشر شد

۱۲۵ ریال

اطلاعیه شهرداری بهشهر

شهرداری بهشهر در نظر دارد در قسمت غرب خیابان قدیم ساری از سه‌راه خیابان فرودگاه تاسه‌راه جدید خیابان ساری از دوطرف طبق تبصره یك ازماده شانزده قانون نوسازی جهت تعریض وایجاد تاسیسات شهری اقدام نماید مراتب بمنظور آگاهی مالکین محترم مسیر خیابان مذکور اعلام میگردد.

شهردار بهشهر: انوش توکلی

آ ـ ۹۱۷۲

اطلاعات بیشتر درباره مهرشهر

را ازکمیته فنی مهرشهر وسیله تلفن ۴۲۱۳۶ ویا دفتر راهنمای اراضی مهرشهر واقع در انتهای اتوبان کسب فرمائید.

۱ ـ ۳ آ ـ ۸۸۰۲

جمیله

در فیلم موفق

نامادری

اطلاعات و پسران روزهای یکشنبه منتشر میشود

اطلاعیه

قابل توجه ساکنین محترم ابراهیم آباد نارمك واقع در محدوده زیر:

شمالا:

الف ـ برجنوبی خیابان شماره ۱۶۸ بین حدشرقی مسیل وخیابان سیمتری خاکی.

ب ـ برشرقی خیابان سیمتری خاکی بین خیابان های شماره ۱۶۸ و دهمتری

ج ـ برجنوبی خیابان دهمتری بین خیابان‌های سیمتری خاکی و ابراهیم آباد.

شرقا: بر غربی خیابان ابراهیم آباد بین خیابان دهمتری و نقطه یك (نقطه‌ایست بفاصله ۴۰ متر بطرف شمال از تلاقی امتداد دیوار شمالی کارخانه تولید حوجه نارمك با بر غربی خیابان ابراهیم آباد).

جنوبا: برشمالی خط فرضی از نقطه یك به فاصله ۱۰۰ متر بسمت غرب بانقطه۲ (نقطه‌ای است بفاصله ۱۰۰ متر روی خط فرعی از نقطه ۱).

غربا: برشرقی حدمسیل بین نقطه ۲ وخیابان شماره ۱۶۸

پیرو آگهی شماره ۸۹ مربوط بقبول درخواست انشعاب آب مجددا باستحضار میرساند: باآنکه نصب انشعابات این محدوده شروع و قریبا خاتمه خواهد یافت و مهلت قبول درخواست انشعاب نیز دراین ناحیه منقضی گردیده بلحاظ رعایت کسانی که بجهاتی تاکنون برای درخواست انشعاب مراجعه ننموده‌اند ویا بعلت عدم پرداخت اقساط معوقه از نصب انشعاب مستغلات آنان خودداری شده‌است مدت قبول درخواست انشعاب تا تاریخ ۳ر۳ر۴۹ تمدید میگردد. بنابراین کسانیکه تاکنون دراین ناحیه از آب تصفیه شده بهره‌مند نشده‌اند می توانند با استفاده ازاین مهلت در تصفیه حساب گذشته اقدام ویادراین فرصت مراجعه و درخواست انشعاب نمایند.

بدیهی است چنانچه تاساعت ۱۳ روز یکشنبه سوم خردادماه ۴۹ بباجه مرکزی سازمان آب منطقه‌ای تهران واقع در بر خیابان آریامهر (قزل قلعه) مراجعه ننمایند این ناحیه مشمول مقررات خارج از نوبت که مستلزم پرداخت مخارج اضافی و تحصیل پروانه حفاری از شهرداری ناحیه مربوطه است میگردد.

ضمنا نصب انشعابات خارج از نوبت زودتر از سه‌ماه بعداز تقاضا مقدور نخواهد بود.

۱ ـ ۲ آ ـ ۹۲۰۶ سازمان آب منطقه‌ای تهران (شرکت‌سهامی)

دهمین سالگرد شرکت سهامی مسافرتی آسیا را به مدیران و کارمندان آن شرکت تبریك میگویم.

بدیعه دگمی

سازمان تربیت بدنی ایران برگزار می‌کند

برنامه سیرك بزرگ مجارستان

ساعت شروع ۷ بعداز ظهر

قیمت بلیط: ۵۰ ـ ۱۰۰ ـ ۱۵۰ ـ ۲۰۰ ـ ۳۰۰ ریال

نشانی: خیابان روزولت ـ مقابل امجدیه

روزنامه فردا فردا منتشر میشود

روزنامه دیپلمات چهارشنبه‌ها خواندنی است

شهرقصه

صبح روز جمعه از ساعت ۱۰ و نیم درسالن انجمن دوشیزگان و بانوان تلفن رزرو ۷۵۶۴۴۶

خیابان بهارشمالی نبش خیابان نامجو.

از فردا صبح درسینماهای

سیلورسیتی ـ ادئون ـ نیاگارا ـ رادیوسیتی

داستانی خشن و جسورانه از دنیای تبهکاران و مبارزه پلیس علیه آنان بکارگردانی «دون سیگل» هردیکه بهترین فیلمهای پلیسی را تقدیم علاقمندان سینما نموده است

اطلاعیه

قابل توجه ساکنین محترم واقع در محدوده زیر:

شمالا:

۱ ـ برجنوبی خیابان فرمانیه بین کوچه باغ‌نظر وخیابان کامرانیه.

۲ ـ برجنوبی خیابان فرمانیه بین خیابانهای کامرانیه و رستم‌آباد (میهن)

شرقا:

۱ ـ برغربی خیابان رستم‌آباد (میهن) بین خیابان های فرمانیه وداور.

۲ ـ برجنوبی خیابان داور بین خیابانهای رستم آباد (میهن) واختیاریه.

۳ ـ برغربی خیابان اختیاریه بین خیابانهای داور و دولت (دلبخواه).

جنوبا:

برشمالی خیابان دولت (دلبخواه) بین خیابان های اختیاریه و کامران

غربا:

۱ ـ برشرقی خیابان کامران بین خیابانهای دولت (دلبخواه) و مرآت

۲ ـ برشمالی خیابان مرآت بین خیابان کامران ونقطه ۱ (نقطه‌ایست بفاصله ۲۴۰ متراز خیابان کامران بسمت عرب روی محور خیابان مرآت).

۳ ـ برشرقی خط فرعی بموازات کوچه دگمه‌چی بین نقطه ۱ (نقطه‌ایست بفاصله ۲۴۰ متر ازخیابان کامران بسمت غرب روی محور خیابان مرآت) وتلاقی کوچه های قدیری وویژه.

۴ ـ برشمالی کوچه قدیری بین کوچه ویژه و خیابان قیطریه.

۵ ـ برغربی خیابان قیطریه بین کوچه قدیری وسه‌راه منظریه.

۶ ـ برشرق خیابان ۱۲ متری بین سه‌راه منظریه و خیابان بهروز.

۷ ـ برشمالی خیابان بهروز بین خیابان ۱۲ متری و میدان نیلی (نقطه‌ایست بفاصله ۲۰۰ متر ازخیابان ۱۲ متری بسمت غرب روی محور خیابان بهروز).

۸ ـ برشرقی خیابان ۱۵ متری خاکی بین میدان نیلی و دیوار جنوبی باغ قیطریه.

۹ ـ برجنوبی دیوار باغ‌قیطریه بین خیابان ۱۵ متری خاکی و کوچه‌شرقی باغ قیطریه.

۱۰ ـ برشرقی کوچه شرقی باغ‌قیطریه بین برجنوبی دیوار باغ قیطریه و نقطه ۲ (نقطه‌ایست روی محور خیابان شرقی باغ قیطریه بفاصله ۴۲۰ متراز برجنوبی دیوار باغ قیطریه بسمت شمال).

۱۱ ـ برشمالی خط فرضی بین نقطه ۲ وخیابان قیطریه.

۱۲ ـ برشمالی خیابان قیطریه بین محل برخورد خط فرضی وخیابان قیطریه (طبق نقشه های موجود) وخیابان بوعلی.

۱۳ ـ برشرقی خیابان بوعلی بین خیابان قیطریه و خیابان حکمت.

۱۴ ـ برجنوبی خیابان حکمت بین خیابان بوعلی و کوچه عباسی (امتداد خیابان کامران بسمت شمال).

۱۵ ـ برشرقی کوچه‌عباسی بین خیابان حکمت و کوچه بهار شماره ۱ (شمالی ـ جنوبی).

۱۶ ـ برشرقی کوچه بهار شماره ۱ (شمالی ـ جنوبی) بین کوچه عباسی و کوچه بهار (شرقی ـ غربی).

۱۷ ـ برجنوبی کوچه بهار (شرقی ـ غربی) وبین کوچه بهارشماره ۱ (شمالی ـ جنوبی) و کوچه درویش مقامی (کوچه برادران)

۱۸ ـ برشرقی کوچه درویش‌مقامی بین کوچه بهار (شرقی ـ غربی) وکوچه پزشکی (امتداد خیابان پارس بسمت شرق).

۱۹ ـ برجنوبی کوچه پزشکی بین کوچه درویش مقامی (کوچه برادران) و کوچه ژاله.

۲۰ ـ برشرقی کوچه ژاله بین کوچه پزشکی وکوچه باغ‌نظر.

۲۱ ـ برجنوبی و شرقی کوچه‌باغ‌نظر بین کوچه ژاله و خیابان فرمانیه.

پیرو آگهی شماره ۱۰۸ مربوط بقبول درخواست انشعاب آب مجددا باستحضار میرساند باآنکه نصب انشعابات این‌محدوده شروع و قریبا خاتمه خواهد یافت و مهلت قبول‌درخواست‌انشعاب نیز دراین ناحیه منقضی گردیده بلحاظ رعایت کسانیکه بجهاتی تاکنون برای درخواست انشعاب مراجعه ننموده‌اند ویا بعلت عدم پرداخت اقساط معوقه از نصب انشعاب مستغلات آنان خودداری شده است مدت قبول درخواست انشعاب تا تاریخ ۵ر۳ر۴۹ تمدید می‌گردد. بنابراین کسانیکه‌تاکنون دراین ناحیه ازآب تصفیه شده بهره‌مند نشده‌اند می‌توانند با استفاده از این مهلت در تصفیه حساب گذشته اقدام ویادر این فرصت مراجعه ودرخواست انشعاب نمایند.

بدیهی است چنانچه تاساعت ۱۳ روز سه‌شنبه پنج خرداد ماه ۴۹ به‌باجه مرکزی سازمان آب منطقه‌ای تهران واقع در بر خیابان آریامهر (قزل قلعه) مراجعه ننمایند این ناحیه مشمول مقررات خارج از نوبت که مستلزم پرداخت مخارج اضافی و تحصیل پروانه حفاری ازشهرداری ناحیه مربوطه است میگردد.

ضمنا نصب انشعابات خارج از نوبت زودتر از سه‌ماه بعداز تقاضا مقدور نخواهد بود.

۱ ـ ۲ آ ـ ۹۲۱۶ سازمان آب منطقه‌ای تهران (شرکت‌سهامی)

آگهی مزایده

تلویزیون ملی ایران در اجرای تصمیم کمیته معاملات سازمان درنظر دارد پخش آگهیهای تجاری و تبلیغاتی راکه شامل آگهی‌های کوتاه‌مدت (اسپات)، برنامه‌ای (اسپانسر) وسینمائی (آنوس‌فیلم) و غیره از شبکه تلویزیون ملی ایران درسراسر کشور است ازتاریخ یکم تیرماه ۱۳۴۹ لغایت سی‌ویکم شهریور ۱۳۵۰ بمدت پانزده ماه بطور یکجا بموسسات و شرکت های تبلیغاتی واگذار کند، شرکت چند موسسه ویا شرکت تبلیغاتی باتفاق در تسلیم پیشنهاد امکان‌پذیر است. میزان پخش آگهی شش‌دقیقه درازاء هرساعت پخش برنامه از هر فرستنده است و حداقل مبلغ مزایده سیصدوبیست میلیون ریال خواهد بود.

علاقمندان بشرکت در مزایده میتوانند باپرداخت یکهزار ریال (مشخصات و شرایط قرارداد) راازقسمت بازرگانی تلویزیون ملی ایران واقع در خیابان تخت جمشید مقابل سفارت امریکا شماره ۳۶۵ طبقه دوم دریافت کنند.

پیشنهادها از تاریخ انتشار این آگهی تاساعت ۱۲ روزه‌شنبه هفتم خردادماه ۱۳۴۹ باید بدبیرخانه مرکزی سازمان تلویزیون ملی ایران واقع در (خیابان پهلوی ـ خیابان جام‌جم) همراه با سپرده پیشنهاد دوبرك شرایط امضاءشده مزایده تسلیم شود.

پیشنهادها ساعت سیزده همان روز در سالن کنفرانس ساختمان مرکزی تلویزیون ملی ایران باز وقرائت خواهدشد.

تلویزیون ملی ایران دررد یاقبول یك یاکلیه پیشنهادات مختار است و حضور پیشنهاددهندگان در جلسه مزایده آزاد است.

آ ـ ۹۲۰۴ سازمان تلویزیون ملی ایران

اطلاعیه کمیته ملی المپیك ایران

باوجود اینکه کلمه المپیك و علامت ۵حلقه متداخل آن‌طبق مقررات تحت‌شماره ۴۰۲ مورخ ۲۳ر۹ر۱۳۳۷ بنام اختصاصی کمیته ملی المپیك ایران درثبت شرکت‌ها و علائم ثبت گردیده وبنابرمقررات بین‌المللی کمیته ملی المپیك ایران حافظ آن میباشد معهذا عده‌ای بدون توجه به‌این موضوع از کلمه‌و علامت المپیك برای موسسات خود استفاده مینمایند.

لذا بدینوسیله باطلاع میرساند چنانچه موسسات نامبرده نسبت به‌تغییر نام موسسه خود اقدام فوری ننمایند کمیته ملی المپیك ایران ناچارا از طریق قانونی اقدام خواهد نمود.

آ ـ ۹۱۶۴

تمدید آگهی مناقصه

انجمن ملی حمایت کودکان مدت آگهی مناقصه خریدلوازم فیزیوتراپی بشماره ۱۰۹۴ را تاروز چهارشنبه‌بیستم خردادماه ۴۹ تمدید و ضمنا باستحضار شرکت کنندگان در مناقصه میرساند که شماره‌ها و علائم مندرجه دربرك مشخصات از کاتالك پرسون استخراج شده و داوطلبان شرکت در مناقصه میتوانند عین کالایامشابه آنرا از سایر کارخانجات در پیشنهاد خود ذکر نمایند و ضمنا میزان سپرده معادل ۵٪ مجموع بهای اجناس خواهد بود. آ ـ ۹۱۵۰ انجمن ملی‌حمایت کودکان

پرسشنامه برای معلولین تحصیل کرده

از کلیه معلولین تحصیل کرده (افرادی که دارای نقص عضو بوده لااقل تحصیلاتی برابر سال ششم ابتدائی یا بیشتر دارند) دعوت میشود که جهت معرفی به‌موسسات برای استخدام وتهیه آمار معلولین تحصیل کرده پرسشنامه زیر را تکمیل نموده‌حداکثر تا پایان روز پانزدهم خرداد ۱۳۴۹ به کانون‌بهبود وپرورش معلولین، خیابان ژاله، شماره ۴۶۷ ارسال دارند.

نام . . . . نام خانوادگی ...

تاریخ تولد شماره شناسنامه ... محل صدور

علت نقص عضو شغل مورد نظر

درجه تحصیلات ابتدائی / متوسطه / عالی ...

حدود توانائی برای انجام کار ...

نشانی ....

امضاء ..

۱ ـ آ ـ ۵۰۸۱