اطلاعات

۲۰ صفحه

چهارشنبه ٤ بهمن‌ماه ۱۳٤٦ . . . . . شماره ۱۲٤۹٤

. . . . . سال چهل و دوم . . . . . تکشماره ٤ ریال

شاهنشاه‌طی نطق جالب‌و مهمی‌دردانشگاه‌بانکوك‌فرمودند:

من بدانشگاه بعنوان سنگر مینگرم

* استادان و دانشجویان دانشگاه بانکوك پس از پایان بیانات شاهنشاه نسبت به معظم‌له ابراز احساسات‌پرشوری‌کردند

* هواپیمای‌شاهنشاه‌هنگام مراجعت‌بتهران‌در دهلی‌نو توقف میکند و احتمالا شاهنشاه با نخست‌وزیر هند مذاکراتی میفرمایند

در صفحه هفدهم

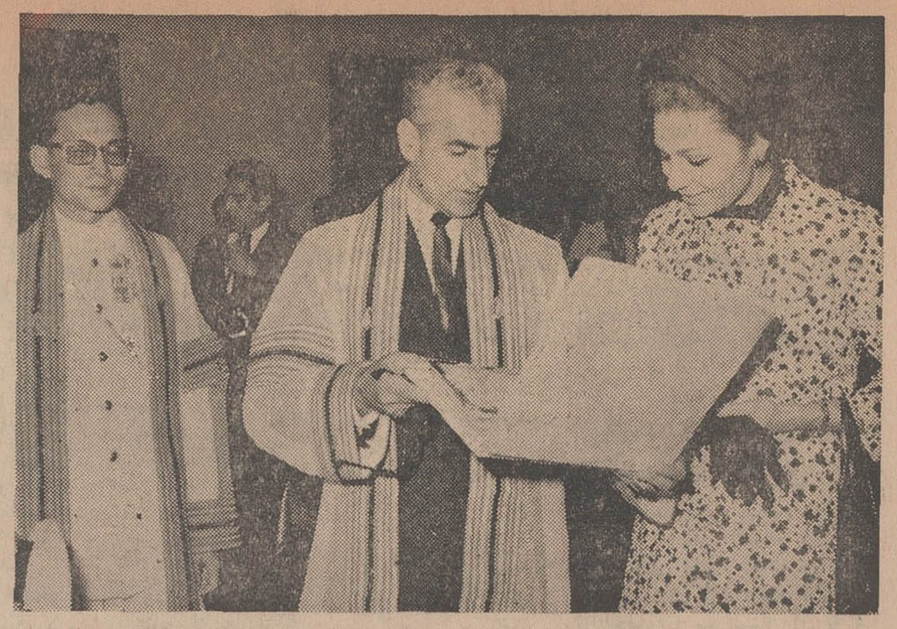

دیروز پس‌ازانجام مراسم‌تقدیم دکترای افتخاری سیاسی‌دردانشگاه تایلند بحضور شاهنشاه آریامهر، استادان‌ودانشجویان دانشگاه‌بانکوك هدیه‌ای به‌پیشگاه اعلیحضرتین تقدیم کردند. در این عکس شاهنشاه‌واعلیحضرت پادشاه تایلند در لباس استادی و علیاحضرت شهبانو در حالیکه‌هدیه استادان دانشگاه بانکوك را بادقت مینگرند دیده میشوند.

دکتر بارنارد

پروفسور بارنارد بتهران میآید

* مبتکر معروف پیوند قلب انسان هفته آینده سفر اروپائی خود را آغاز میکند و پس ازآن به تهران ، واشنگتن و چندپایتخت دیگر سفر میکند

درصفحه ۱۷

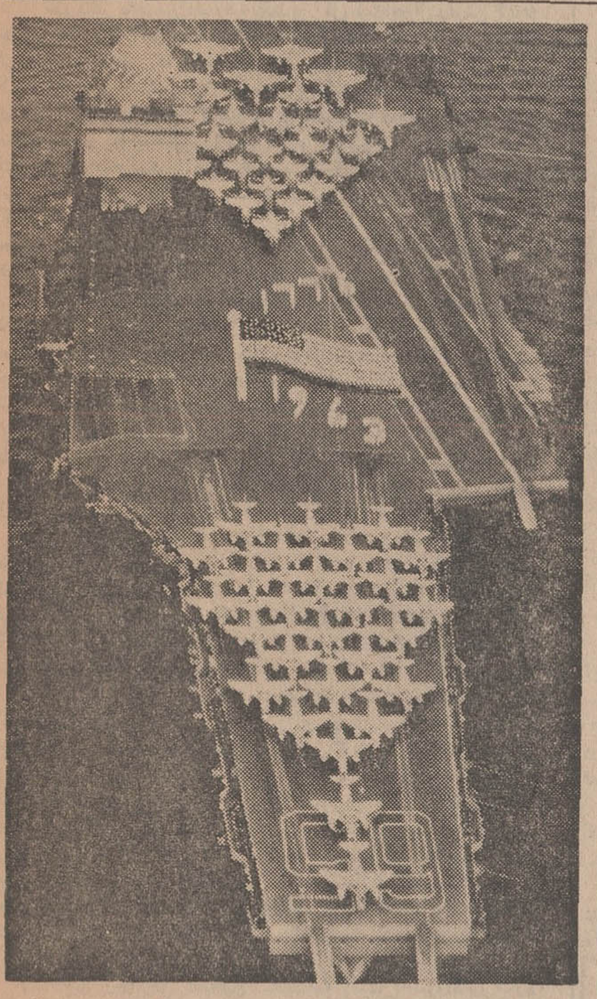

نیروی دریائی امریکا امروز ناو هواپیمابر عظیم اتمی«اینترپرایز» رابه‌آبهای کره‌یعنی محل‌ربوده شدن‌کشتی امریکائی‌توسط کره شمالی فرستاد. عکس‌هوائی ازناو اتمی «اینترپرایز» تا اندازه‌ای عظمت این‌کشتی جنگی‌رانشان میدهد. درهرلحظه دهها هواپیما می توانندرعرشه این‌کشتی‌فرودآیند یاازآن برخیزند.

کره شمالی یك کشتی آمریکائی را توقیف کرد

اوضاع خاوردور بشدت بحرانی شد

امریکا کشتی اتمی به«کره» فرستاد

امروز زدو خورد شدیدی در مرز های کره شمالی و جنوبی‌روی داد و چند سرباز آمریکائی بشدت مجروح شدند

ناوگان هفتم آمریکا بحال آماده‌باش‌درآمد

دولت‌آمریکاتوقیف‌کشتی آمریکائی را عمل جنگی وراهزنی دریائی نامید واز شوروی خواست‌که وسایل‌آزادی‌فوری‌کشتی را فراهم کند

ممکن است آمریکا برای آزادکردن‌کشتی‌بعملیات جنگی دست بزند

* کره شمالی اعلام کرد آمریکا می‌خواهدجنك کره را تمدید کند

در صفحات ۲و۱۷

با مداد امروز

۱۰هزار سرباز ویتنام شمالی

به‌ویتنام‌جنوبی حمله بردند

در صفحه ۱۷

در ژاپن :

داروی جدیدی برای سرطان

کشف شد

درصفحه ۳

اسامی قبولشدگان کلاسهای شبانه دانشگاه تهران

روزهای ۸ و ۹ بهمن از کلیه قبولشدگان ثبت نام میشود و ذخیره وجود ندارد

درصفحه ۱۷

هارولد ویلسون نخست وزیر انگلیس که برای انجام مذاکرات مهم سیاسی‌بارهبران شوروی وارد مسکو شده‌است تاکنون دوبارا الکسی‌کوسیگین نخست وزیر این کشور ملاقات کردهو دراطراف مسائل مورد علاقه دوکشور بطور سری مذاکراتی بعمل آورده است ویلسون امروز نیز مدتی با برژنف دبیرکل حزب کمونیست پیرامون روابط دوکشور وآخرین تحولات اوضاع جهانی گفتگوو تبادل نظر کرد.این عکس مراسمی را که درفرودگاه مسکو بمناسبت سفر ویلسون به مسکو ترتیب داده‌شد نشان میدهد. الکسی‌کوسیگین نیز در کنار ویلسون دیده میشود.

چندهزار نفر باید زنده بودن خود را ثابت کنند!

* تا ۱۸ سالگی بافراد شناسنامه مخصوص‌داده میشود و پس از آن شناسنامه عکس‌دارصادر میگردد

* برای درگذشتگان سند مرگ صادر میشود

نام چندین هزار آدم زنده بعنوان مرده در دفاتر ثبت احوال ثبت شده و در مقابل واقعه مرگ هزاران نفر بثبت نرسیده است.

بقیه در صفحه هفدهم

فروش فوق العادهٔ زمستانی

فروشگاه بزرگ ایران

FOROUSHGAHE BOZORGE IRAN
فروشگاه بزرگ ایران
IRAN DEPARTMENT STORE

تهران چهارراه شاه

از رضایت شما را تضمین میکنیم

روز پنجشنبه پنجم بهمن ماه جاری سالروز شهادت حسنعلی منصور نخست‌وزیر فقید واولین‌دبیرکل حزب ایران‌نوین خواهد بود ، دوستان وخویشان‌وهم‌مسلکان در مراسمی که ساعت ٤ بعدازظهر برمزار آن شادروان (درمحوطه آرامگاه رضاشاه کبیر) برگزار میشود ، شرکت مینمایند .

امیرعباس هویدا نخست‌وزیر ـ عطاءاله خسروانی دبیرکل حزب ایران نوین .

آ ـ ۲۲۳٦ ه

بزودی

محصول استودیو میثاقیه

وارن رئیس هیئت سرمایه‌گذاران آمریکائی گفت :

برای عمران خوزستان

۳۵۰ شرکت آمریکائی همکاری میکنند

* شرکتهای آمریکائی با ایران قرار داد های ۳۰ ساله‌و۲۰ساله‌منعقدمیکنند

* شرکت های زیادی‌برای آبادانی قسمتهای مختلف ایران اظهارعلاقه‌کرده‌اند

* پیشرفت های‌سریع‌ایران ما راغرق‌حیرت‌کرده‌است

* امیدواریم مقررات جدید محدودیت سرمایه‌گذاری در خارج ازآمریکا موقتی باشد

درهیچ نقطه از جهان منطقه‌ای مانند خوزستان که‌دارای این‌چنین آمادگی برای آبادانی و پیشرفت‌و ترقی باشد وجود ندارد . در این ناحیه تمام عوامل برای شروع بهره برداری آماده است این مطلب را آقای ویلیام وارن رئیس سابق اصل‌چهار درایران که‌در حال حاضر در راس یك هیئت بازرگانی و کشاورزی از آمریکا بایران آمده صبح امروز دریك مصاحبه‌مطبوعاتی عنوان کرد .

وارن گفت : ناحیه خوزستان‌تمام امکانات رابرای پیشرفت انواع و اقسام امور کشاورزی و صنایع وابسته بکشاورزی دارد ولی باوصف این ایران درحال حاضر مقدارزیادی از محصولات کشاورزی مورد نیاز خود رااز خارج تهیه میکند .

منظور از صنایع کشاورزی تولید وبهره‌برداری وبسته‌بندی‌و بازاریابی وفروش این محصولات است. در سال گذشته دولت ایران درآمریکا اطلاعاتی دراین باره انتشار داد که بسیار مورد توجه شرکت های‌بزرك آمریکائی قرار گرفت‌و۳۵۰شرکت اظهار علاقه کردند که در برنامه عمران خوزستان مشارکت نمایند. عده‌ای ازاین مشترکین قبلا نماینده فرستادند که تحقیقات لازم را انجام

بقیه در صفحه هفدهم

طرح دوسره کردن بیمارستانها

پس از پایان ساختمان جدید بیمارستانهای امیرآباد ، رازی و پهلوی عملی میشود

* سمیناری برای بررسی «مسئله جوانان» تشکیل میگردد

در صفحه ۱۷

صورت اسامی راهنمایان زائرین بیت‌الله الحرام

در صفحه ۱۹

پیکان طلا

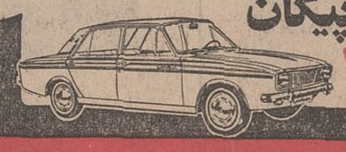

فقط ۷ روز دیگر فرصت دارید

پیکان‌طلا جایزه بلیطهای مخصوص اعانه‌ملی

قدرپول خود رابدانید

شما هم اگر قدر پول خودرا میدانیدپوشاك مورد احتیاج خویش را از حراج سالیانه پیرایش خریداری نمائید .

درحراج سالیانه پیرایش که‌هم‌اکنون باموفقیت ادامه دارد عالیترین اجناس با نازلترین بهاء بفروش میرسد .

حراج پیرایش حراج واقعی است

از فرصت استفاده کنید

پیرایش ـ لاله‌زار

آ ـ ۵۱۹۷٤

قانون ثبت احوال

خبری داشتیم که درقانون ثبت‌احوال تجدیدنظر میشود ولایحه جدیدی دراین زمینه تدوین شده است که ظاهرا بعداز مراجعه به‌آراء مردم تقدیم مجلسین خواهد گشت .

خبرنگار ما ضمن مصاحبه بامدیر کل ثبت‌احوال رئوس لایحه جدید راگزارش کرده است که‌در شماره اخیر «اطلاعات» ملاحظه فرمودید . اینطور که از مضمون خبر و مصاحبه مذکور برمی‌آید لایحه جدیدبر اساس تجارب ماموربن ثبت احوال و بیشتر برای تسهیل کارمردم ورفع گرفتاریها و مشکلات ایشان تدوین شده است‌و چقدر خوب فکری است اینکه قوانین را براساس تجربه تنقیح‌یا تصحیح‌کنند . چون قوانین بشری غیراز قوانین آسمانی است که‌برزمان ومکان محیط می‌باشد و همیشه میتوان قانونی‌را که مخلوق فکربشر است عوض کردو آنرا کامل ساخت واینکار حسن‌است نه‌عیب . البته بشرطی و بکیفیتی که‌اینگونه تجدیدنظر هاباعث تزلزل وسلب اعتبار قوانین نشود .

سجل‌احوال ، یکی از اموری است که آدم ازابتدای تولد تا دم‌مرگ باآن سروکار دارد وازینجهت قانون ثبت‌احوال در زندگی مردم تاثیر و اهمیت فوق‌العاده دارد. مثلا یکی‌از موارد اساسی قانون جدید تبدیل شناسنامه های فعلی‌است به‌برگ هویت . میدانید که شناسنامه های کنونی عبارت است از یك دفترچه چند برگی .صفحه اول این‌دفترچه‌همان برگ‌هویت‌است. یعنی‌نام‌ونام‌خانوادگی،نام‌پدر، نام‌مادر، تاریخ ومحل تولد درآن ذکر شده. اما بقیه صفحات اختصاص دارد بوقایع زندگی صاحب شناسنامه ازقبیل تعداد ازدواجها ، تعداد فرزندان مشخصات زن‌و فرزند وبالاخره‌مرگ.

این کتابچه درواقع نامه اعمال آدمی است وحالا چه‌گرفتاریها مردم برسر ثبت‌همین مسائل یا اتفاقا ثبت نشدن آنها در چنین شناسنامه‌ای پیدا میکنند، اداره‌ثبت‌احوال بهترمیداند .بطوراصولی، غیراز همان صفحه‌اول شناسنامه بقیه اوراق آن زائد است واین یکی ازنظراتی است که‌در قانون جدید مراعات شده و همانطور که‌اشاره شد بناست یك‌ورقه هویت جانشین شناسنامه فعلی کنند.

مورددیگر الغای مقررات مربوط به‌رونوشت شناسنامه است که‌علی‌المعمول ، هرکس برای هرکار جزئی مکلف است یك یا چند رونوشت شناسنامه تسلیم کندوچون گرفتن رونوشت‌تشریفاتی دارد .اینست‌که مردم برای هرکار جزئی ، برای معامله کردن ، برای استخدام، برای‌ثبت‌نام ،برای مسافرت ، برای نظام وظیفه مجبورند چندروز هم بدنبال رونوشت یا «سوادمصدق» سجل در راهروهای ثبت‌احوال دوندگی کنند . مسئولان ثبت‌اسناد چون بهتر ازهرکس بااین مشکل‌مردم آشنائی دارند آمده‌اند درقانون جدید ترتیبی داده‌اند تاهرکس بتواند ازروی همان برگ هویت ، هرچند نسخه مایل است فتوکپی یااستنساخ کند ودرموارد لزوم ارائه بدهد .

نکته‌دیگرارجاع‌حق تصحیح شناسنامه است به‌شوراهای اداره آمار وثبت‌احوال البته در صورتیکه اشتباه ازطرف مامور ثبت احوال صورت گرفته‌باشد .این قضیه در مملکت ما صورت‌مسخره‌ای پیدا کرده است و شما مکرر بمواردی برخورده یا در روزنامه خوانده‌اید که فلان آدم دربدر میدود تا ثابت کند زنده‌است و نمرده، چون براثر اشتباهی ازطرف مامور ثبت‌اسم اورا درردیف درگذشتگان نوشته‌اند. مردی ایندر وآندر میزند که ثابت کند زن‌نیست ومرداست ومامور ثبت احوال باشتباه در شناسنامه او روی کلمه «آقا» خطزده و «خانم» راباقی گذاشته است . زنی را به‌نظام وظیفه احضار کرده‌اند واو باماموران نظام‌وظیفه مرافعه داردکه من‌زنم نه‌مرد، امادر شناسنامه‌او اشتباهی‌رخ‌داده‌ودستگاه اداری اورا «مرد» می‌شناسد مگرآنکه خلافش ثابت شود ، در تمام این موارد، مرجع قانونی برای‌رفع اشتباه محاکم‌دادگستری است و اشخاص بدون آنکه تقصیری کرده باشند مجبور میشوند در دادگستری بدوند واز هفت‌خوان تشریفات قضائی بگذرند تا اشتباه مامور ثبت‌احوال را تصحیح کنند و مرد بنفع خودش رای‌بگیرد که زن‌نیست، زن‌ثابت کند مردنیست ،زنده ازاتهام مردن میراشودو قس‌علیهذا ...

قانون جدید، ازقرار معلوم رفع اشتباهاتی راکه‌از جانب ماموربن ثبت‌احوال درموقع صدور برگ هویت روی میدهد بعهده شوراهای اداره ثبت محول کرده‌که احتیاجی به‌طی مراحل و تشریفات قضائی ندارد واین هم کمك بزرگی است بمردم .

وبالاخره نکته‌ای که خیلی جای‌حرف دارد نظارت براسامی کوچك است که‌بقول مدیرکل ثبت‌احوال پدرو مادر ایرانی نه‌اسم فرزندشان را «ویولت» و«ژولیت» بگذارند نه «کلب‌علی» و«یکشنبه»!

بحث‌در مورد اینگونه اسم گذاری رابه‌نویسندگان ستون انتقاد واگذار میکنیم که حق‌مطلب راادا کنند . بطورکلی مواردی که‌در لایحه جدید ثبت اسناد منظور شده و بعضی نکات آن از نظر خوانندگان گذشت عموما مفید و باعث تسهیل کار مردم است . اگر مردم نظریات دیگری داشته باشند درجریان مراجعه به نظرات عمومی میتوانند ابراز کنند تااین لایحه ازهر جهت جامع‌و نافع وبدون نقص وعیب تصویب شود .

بدنبال توقیف یك‌کشتی آمریکائی توسط‌کره شمالی

امریکا کشتی اتمی بسواحل کره فرستاد

توکیو ـ رویتر ـ کره شمالی دیروز اعلام کرد که‌یك‌کشتی‌جاسوسی آمریکا بنام «پوئبلو» را در آبهای ساحلی‌خودگرفته‌است

خبر رادیو «پیونك‌مانك» حاکی بوده‌که این کشتی بقصدتحریك علیه‌کره شمالی‌وارد آبهای‌ساحلی این کشور شده است همزمان بااین کره‌جنوبی هزاران خمپاره و گلوله از منطقه غیرنظامی بسوی کره شمالی شلیك کرده است این رادیو، آمریکارابه‌عمل تحریك‌آمیز علیه کره شمالی‌متهم‌کردوگفت واحدهای دریائی‌کره هنگام‌پاسداری معمولی خود این‌کشتی رادربرابر «ونسان» در دریای‌ژاپن‌دیدند این کشتی مسلح بوده و همه کارکنان آن بعنوان اسیرگرفتارشدند و ومقاومت اخلالگران منفور امپریالیسم» را درهم شکستند .

وزارت دفاع آمریکا دیروزاعلام کرد که کشتی «پوئبلو» که‌یك ناو فرعی کسب اطلاعات‌بوده‌توسط قایقهای پاسدار کره شمالی در آبهای ساحلی دریای ژاپن‌دراواخر روز دوشنبه محاصره شده و ۸۳ نفررا که دراین کشتی‌بوده‌اند گرفته وبه «ونسان» برده‌اند.

کاخ سفید این حادثه را یك وضع بسیار جدی نامیدو کره‌شمالی را به عمل جنگی و دریازنی و نقض صریح‌قوانین بین‌المللی‌متهم کرد. آمریکا ازشوروی تقاضا کرده که یك‌تقاضای‌فوری تسلیم کره شمالی کند و آزادی فوری کشتی اطلاعاتی نیروی دریائی و کارکنان آنرا بخواهد .

*** بسیار وخیم**

دین‌راسك وزیر خارجه امریکا این حادثه را بسیار وخیم نامید و سران امریکا در جلسه‌ای که در کاخ سفید داشتند حاضر نشدند در باره اقدامات بعدی که دولت امریکا بعمل می‌آورد حرفی بزنند.

گفته میشود در این کشتی‌شش افسر و ۷۵ ملوان و دو غیر نظامی سوار بودند

همزمان با این معلوم شد که در پایتخت کره جنوبی نیز وقایع مهمی رخ داده کره شمالی اعلام کرد چریکهای مسلح کره جنوبی در قلب سئول ضربه شدیدی به دولت کره جنوبی وارد کرده‌است‌و آشکار شدن عملیات تحریك‌آمیز کره جنوبی و امریکا به این‌علت است که با این ضربه غافلگیرانه دیوانه شده‌اند .

اما دولت کره جنوبی خبر داد که ۳۱ نفر از چریکهای مسلح کره شمالی را در سئول تعقیب کردواین‌عده‌میخواهند «چونك‌هی» پارك رئیس جمهوری کره جنوبی‌و سایر سران این کشور را بقتل برسانند

● منفجر کنند

دولت کره جنوبی پس از خبر دستگیری عده‌ای از چریك های کره شمالی اعلام کرد این عده میخواسته‌اند کاخ رئیس جمهوری را منفجر کرده و پرزیدنت «پارك» و همکاران عالیرتبه او را بکشند بعد از ۱۹۵۳ که جنك کره به پایان رسید این نخستین حمله چریکی است که در داخل سئول درگرفته است ۲٤ نفر از این‌افراد چریك هنوز در داخل کره جنوبی متواری هستند یکی از دستگیر شدگان که ستوان نیروی مسلح کره شمالی است گفته است که آنها جمعا ۳۱نفر بوده‌اند که ۵نفر کشته شده و یك نفر خودکشی کرده و یك نفرشان دستگیرشده است .

*** استفاده از نیروی‌نظامی**

اقدام کره شمالی در تسخیر کشتی آمریکائی پوئبلو درکنگره آمریکا مورد بحث قرارگرفت‌یکی ازنمایندگان کنگره این کار را یك‌اقدام جنگی نامیدو از پرزیدنت جانسون تقاضا کرد برای باز پس گرفتن کشتی و نجات کارکنان‌آن ازنیروی های نظامی آمریکااستفاده کند .

سناتور ریچارد راسل‌عضوکمیته نیروهای مسلح سنا ی‌آمریکا نیز عمل کره شمالی را اقدام جنگی نامید و اظهار تعجب کردکه چرا کشتی پوئبلو دربرابر توقیف شدن مقاومت نکرده است .

وچرا هیچ هواپیمای آمریکائی درآن نزدیکی نبوده تابه این کشتی که‌سلاح اندکی داشته کمك‌کند.

نمایندگان دیگر کنگره‌نیزعمل کره‌شمالی را راهزنی دریائی‌نقض حقوقی دریانوردی و نقض قوانین بین‌المللی نامیدند.

چریکهای کره‌شمالی که‌درراس آنها عده‌ای‌ازافسران این کشور قرارداشتند دیروز دراطراف کاخ‌رئیس جمهوری کره‌جنوبی باافراد پلیس کره جنوبی بامسلسل و سلاحهای دیگر بزدوخورد پرداختند. دراین زدوخورد عده‌ای ازطرفین کشته‌و زخمی شدند.

این‌عکس رئیس پلیس کره جنوبی (سمت‌چپ)راهنگام بازجوئی ازیکی ازافسران کره‌شمالی پس‌از دستگیری اودرکنار کاخ‌رئیس جمهوری کره جنوبی نشان میدهد. عکس رادیوئی‌اطلاعات

حرکت ناو اتمی

آخرین خبر از خاور دور حاکی است که ناو هواپیمابر اتمی «اینترپرایز» باسرعت تمام بطرف دریای ژاپن و سواحل کره‌شمالی حرکت کرد .

وزارت دریاداری آمریکا ضمن اعلام این مطلب گفت آخرین اطلاع رسیده حاکی است که‌چهارتن از کارکنان کشتی پوئبلو درجریان‌تسخیر اجباری کشتی توسط کره شمالی مجروح شده‌اند .

این عده ضمن زدو خوردبا اسیر کنندگان خویش نخم برداشته‌اند وگرنه کشتی پوئبلو از توپهای خود اصلا استفاده نکرده است .

از سخنگوی وزارت دریاداری آمریکا سئوال شد کشتی پوئبلو در ٤۵ دقیقه‌ای که‌بین پیدایش قایقهای کره شمالی‌و تسخیر آن‌فاصله‌بوده چه میکرده است .

وی جواب دادبه ماموریت خود درآبهای بین‌المللی‌ادامه میداده است‌این سخنگوافزود کشتی پوئبلو تسلیم‌نشده‌بلکه بزور واردعرشه‌آن شده‌اند.

اخبار کوتاه

پکن ـ جراید پکن نوشتند یك جنبش انقلابی‌ضد تجدیدنظر طلبی درشوروی‌بوجود آمده. جراید پکن گزارش کامل خبرگزاری چین جدید رادر این زمینه منتشر کردند . این روزنامه ها می نویسند انقلابیون شوروی تصمیم گرفته‌اند حکومت دارودسته تجدید نظر طلبان را که رهبری آن با برژنف و کوسیگین است واژگون سازند .

آتن : امریکا دولت نظامی یونان را برسمیت‌شناخت‌فیلیپ‌تالبو فرستاده مخصوص دولت امریکا به آتن امروز باوزیر امور خارجه‌این کشورملاقات کرد . بدنبال این ملاقات اعلام شد بین یونان وامریکا مجددا مناسبات‌عادی‌دیپلماسی برقرار گردید . انتظارمیرود بقیه اعضای ناتو نیز بزودی رژیم‌یونان‌را برسمیت بشناسند .

لوزان : «لوئی‌باگی» یکی‌ازوکلای دادگستری سوئیس اعلام کرد بموجب گزارش هائی که او دریافت کرده بن‌بلا رئیس جمهوری سابق‌الجزایر هنوز زندانی است لکن سالم می باشد .

دهلی جدید : پرزیدنت تیتو وبانو کاندی نخست وزیر هند طی دو ملاقات طولانی که امروز انجام دادند، مسائل جنوب شرقی آسیا و خاور میانه را بررسی کردند . در پایان‌این ملاقات چستربولز سفیر کبیر امریکا در دهلی جدید باتیتو ملاقات کرد ظاهرا در این ملاقات مسئله‌ویتنام‌و کامبوج مورد مطالعه قرار گرفت .

عدن ـ شریف بالقاسم فرستاده مخصوص دولت الجزایر به یمن امروز مدت دو ساعت با عبدالرحمن ایریانی رئیس جمهوری یمن مذاکره کرد. ماموریت شریف بالقاسم به یمن برای کمك الجزایر به جمهوری خواهان یمن می باشد .

عمان ـ محمود ریاض وزیر امور خارجه مصر امروز از بیروت وارد عمان شد . او طی دو روز اقامت درادن مذاکرات مهمی پیرامون اوضاع خاورمیانه با ملك‌حسین‌پادشاه اردن بعمل می آورد .

محمود ریاض از شش کشور عربی دیدن میکند وپیرامون ماموریت نماینده اوتانت در خاورمیانه با رهبران این کشور ها مذاکراتی بعمل می آورد .

آنکارا ـ سرمای شدیدی در ترکیه سه نفر را امروز کشت . از سوی دیگر بعلت گریپ کودکان مدارس در بسیاری از شهر های اناتولی شرقی تعطیل شد .

آنکارا : سرهنك ابراهیم‌الروفائی وابسته نظامی‌سوریه‌درترکیه بعلت جاسوسی‌بازداشت‌شد. وزارت کشورترکیه‌بازداشت اورا تکذیب نکرد لکن گفت در این زمینه‌تحقیقات‌بیشتری بعمل می آید .

لندن : گزارش های‌رسیده به‌لندن حاکی از آنست که امریکا از شوروی طلب کرده است دو کشور به مسابقه موشکی پایان دهند .

دولت امریکااز شوروی طلب کرده است که دو کشور تولید موشك های خود را محدود سازند .

در جریان مذاکرات باویلسون :

کوسیگین بشدت بسیاست امریکا حمله‌کرد

مسکو ـ ۲۳ ژانویه ـ خبر گزاری فرانسه ـ نخستین مذاکرات هارولد ویلسون نخست وزیر انگلیس و «لئونید برژنف» دبیر کل حزب کمونیست شوروی‌درمقر کمیته مرکزی حزب با بحث دراطراف مزایای پیپ‌برسیگار آغازشد.

این نخستین‌بار بود که ویلسون پس‌از تشکیل کابینه کارگری با برژنف ملاقات میکرد .

بخبرنگاران غربی که همراه ویلسون بودند نیز اجازه داده شد برای مدت کوتاهی وارد مقر کمیته مرکزی حزب شوند وازاین مراسم عکس‌برداری کنند سپس ویلسون‌و برژنف درحالیکه هردو لبخندی بر لب داشتند دربرابر دوربین عکاسان قرار گرفتند . برژنف با خنده گفت: افسوس که این عکس ها هرگز بدست مانمی‌رسد ...

ویلسون درپاسخ‌او بشوخی گفت: «این‌عکس ها فقط برای تاریخ است» سپس برژنف وویلسون پشت میز کنفرانس رفتند. برژنف در حالی که‌روی صندلی می‌نشست خطاب به نخست‌وزیر انگلیس گفت «می‌بینم که‌پیپ می کشیدید».

ویلسون «سیاست مابانه» :«بله این‌چیق صلح است» برژنف (با احتیاط):«من پیپ‌نمی کشم‌ولی چوب سیگارم بهتر از چیق‌است»

پس‌از آن چون مذاکرات جدی شروع میشداز خبرنگاران خواسته شد که‌تالار کنفرانس‌را ترك گویند.

*** مذاکرات مهم**

امروز هارولد ویلسون نخست‌وزیر انگلستان و الکسی کوسیگین مذاکرات مهمی پیرامون مسئله ویتنام بعمل آوردند .

در ضیافتی که بافتخار ویلسون درکرملین برپا گردید هارولد ـ ویلسون گفت : تصورمیکنم‌اختلاف نظر در مسئله ویتنام کاهش‌یافته و ما مشترکا بتوانیم به ایجادپلی بسیار کوتاهتر از گذشته‌جهت‌باز گرداندن ، صلح در ویتنام کمك کنیم .

نخست‌وزیر انگلستان گفت مسائل زیادی است که ما در باره آنها توافق نظر نداریم .

کوسیگین در پاسخ ویلسون گفت: من نظر شما را درك میکنم و به آن احترام میگذارم .نخست‌وزیر شوروی تهدیدی که برای صلح جهان وجود دارد یادآورشد. و گفت عملیات «امپریالیسم‌تجاوز کار» امریکا در ویتنام صلح‌جهان را تهدید میکند .

کوسیگین در مورد خاورمیانه اظهار امیدواری کرد که‌انگلستان تمام تلاشهای خود را بکار برد تا اسرائیل رامجبور سازد قطعنامه شورای امنیت را اجرا کند وی گفت تنها خروج نیروهای اسرائیل از سرزمینهای اشغالی ممکن است کمکی به حل کشمکش بکند و مجددا کانا لسوئز بازشود .

اقدامات فوری

دین‌راسك‌وزیر خارجه‌امریکا گفت امریکا اقدامات فوری از طرقی که در دسترس‌آن است برای آزادکردن کشتی «پوئبلو» و سرنشینان آن از دولت کره شمالی خواهد آورد .

منابع دولتی‌میگویند بعداز جنك های داخلی آمریکا هرگز یك‌کشتی امریکائی‌در دریا توسط دشمن تسخیر نشده است .

اسبها‌دربابان‌میتازند،توپها میغرند سوار کاران به پیش میروند و بزرگترین وسترن سال بصورت یك اثر استثنائی درمیآید وپرحادثه بر پرده سینماها خون و آتش میپاشد .

از امشب درسینماهای
سینه‌موند

سهیلا ـ حافظ ـ رویال ـ ناتالی

آخرین خربت

سینما سکوپ
رنگی

باشرکت: انتونی استیفن ۰ کارین دور ۰ انجل آراندا

آغاز هفته دوم
نمایش درسینماهای

سیلوانا ـ المپیا ـ پرسپولیس ـ ستاره ـ پانوراما ـ ری و... آستارا

تحول ودگرگونی تازه در رنك ـ بازی ـ داستان ـ ... فیلمی درخور ستایش ازسینمای ایران

بهروز وثوقی
زنی بنام آشراب
رنگی ایستمن کالر
کارگردان: امیرشروان

مدیر تولید: عباس شباویز
فیلمبردار: خان
مسئول: آریانا فیلم
باشرکت:
فریبا خاتمی حبیب‌اله بلور علی‌معزون کهنوئی شاهین و کتایون

در تاریکی قطبی و درعمق ۳۰۰ متری آبهای‌یخ بسته

تلاش برای پیداکردن بمبهای هیدروژنی شروع شد

ماساچوست-آسوشیتدپرس- یك دانشمند امریکائی بنام دکتر «ارل هیز» که در سال پیش در جستجوی بمب هیدروژنی گمشده امریکا در سواحل مدیترانه‌ای اسپانیا شرکت کرده بود گفت جستجوی بمب های گمشده در گروئنلند که بعلت سقوط یك هواپیمای ب-۵۲ امریکائی روی داده آسانتر ا زماموریت سابق است وی افزود تخمین میزنند که این بمب ها در ۲۰۰ تا ۳۰۰ متری عمق دریا در زیر یخ ها باشند .

منطقه تول در گروئنلند در حال حاضر درشب تاریك قطبی است و این جریان باعث نگرانی ماموران کشف بمب خواهد بود اما چون بمب‌های این دفعه در عمق کمتری قرار دارند . یافتن ودرآوردن آنها آسانتر است .

بمبهای گمشده در اسپانیا در عمق ۹۰۰ متری قرار داشتند وبه این جهت، غواصان نمیتوانستند به سراغ آنها بروند اما وجودیخ کلفت قطبی در گروئنلند نیز مانعی برای کار یافتن بمب‌ها بشمار میرود.

ولی سردی هوا مانع مهمی نیستزیرا غواصان نیروی دریائی بارها در آبهای سرد اقیانوس منجمد شمالی غوطه خورده‌اند در واشنگتن اعلام شد گروه هلیکوپتر ها وغواصان امریکابسوی گروئنلند رهسپار شده‌اند تا بمب‌هائی راکه گمشدن آنها انعکاس بین‌المللی داشته و ممکن است درپیمان ناتو اثر بگذارد و آنرا متزلزل کند بدست آورند .

در ژاپن : داروی جدیدی برای سرطان کشف شد

توکیو - مقامات پزشکی ژاپن اعلام کردند کارکنان تحقیقاتی یك موسسه دارو - سازی در توکیو یك داروی ضدسرطانی تهیه کرده و با موفقیت آزمایش نموده‌است.

درراس این گروه‌پروفسور «هامیمی اوکاموتو»قرار داشته است گفته میشود داروی مزبور نتایج بسیارامیدبخشی در درمان عده‌ای از بیماران سرطانی نشان داده ودربقیه اثر آن خفیف بوده‌است .

تحقیق درباره داروی مزبورادامه دارد ولی یك مورد بسیار جالب‌این بودکه مردی راکه سرطان سقف دهان داشته بکلی معالجه کرده است کشف این دارو براساس تجربه بوده است که افراد مبتلابه بادسرخ و عفونت خون در برابر سرطان مقاومت دارند . عامل این دربیماری میکربی بنام«استرپتوکوك هموليتيك» - استو داروی ضد سرطان از همین میکرب به دست آمده است .

یك مقام پزشکی آمریکائی گفت کشف داروی ضد سرطان از مردم مقاوم‌دربرابر میکرب«استرپتوکوك» کاری است که‌در آمریکانیز بطور مستقل درصدد کشف آنند .

● **پذیرفته است**

پرفسور بارنارد جراح پیوندقلب امروز اعلام کرد «بلی برك» تنها مریض قلب عاریه جهان که زنده مانده روز بروز بهتر میشودو بدن اوظاهرا پیوند قلب راکاملا پذیرفته استوی گفت هیچ نشانی از دفع قلب بچشم نمیخورد و باید امیدوار بود . که بزودی از بیمارستان مرخص شده خود او نیز دائما در فکر مرخصی خویش است دیروز طی مراسم باشکوهی در دانشکده پزشکی کیپ تاون یك قلب طلائی بعنوان جایزه به پروفسور بارنارد تقدیم شد .

یکی از پزشکان حاضر دراین مراسم گفت اگر پروفسور بارنارد بهمین شدت کارکندخودش بزودی احتیاج به تعویض قلب خود خواهد داشت !

د رآنکارا شورای عالی اسلامی ترکیه دیروز اعلام کرد که پیوند اعضاء از یك نفر به نفردیگر چه‌زنده وچه مرده مخالف قوانین اسلامی نمی‌باشد . و در پاکستان نیز «حکیم محمد شریف خانه» اعلام کرده که وی میتوانددرعرض یك‌هفته دست روماتیسمی پروفسور بارنارد راباسیستم طب شرقی خوب کند .

بدنبال حملات شدید نیروهای ژنرال جیاپ

تپه ۸۸۱ بمحاصره ارتش ویتنام شمالی درآمد

سایگون - ۲۳ ژانویه- رویتر- بدنبال حملات‌شدید نیروهای‌ویتنام شمالی به منطقه «خه‌سان» نبردهای شدید دراین منطقه بین نیروهای امریکائی‌وویتنام‌جنوبی‌باکمونیستها ادامه دارد . آخرین خبر حاکی است‌که تپه معروف ۸۸۱ در این منطقه درمحاصره‌نیروهای کمونیست درآمده است .

حمله‌ای‌که نیرو های ویت‌نام شمالی در «خه‌سان» و در ابتدای منطقه خلع‌سلاح‌شده آغاز کرده‌اند نشان میدهدکه ژنرال‌جیاپ‌فرمانده نیرو های ویت نام شمالی ابتکار عملیات را درماه نوامبر گذشته‌در ناحیه «لوك‌نین» بدست آورده بود همچنان حفظ کرده است .

بدنبال آغاز دومین مرحله‌حمله ویت‌نام شمالی فرمانده نیروهای امریکا درویت‌نام جنوبی ناچارشده است به‌نقل وانتقالات نظامی‌بزرگی که درجریان جنگ‌های ویت‌نام بی سابقه بوده دست بزنند . یك‌واحد نیرومند از لشکراول هوابردامریکا برای تقویت نیروهای امریکائی به منطقه خلع‌سلاح‌شده فرستاده‌شده است و تیپ دیگر از این لشکر بحال آماده‌باش درآمده‌اند .

*** حمله وسیع**

دین راسك وزیر امور خارجه امریکا اعلام کرد ژنرال وستمورلند فرمانده نیروهای امریکا در ویتنام معتقد است دشمن خودرابرای‌حمله دامنه‌دار ووسیعی درویتنام‌آماده‌می سازد .

دین راسك گفت بهمین جهت ماباز نیروهای خود هرگونه حفاظتی که‌نیاز داشته باشند بعمل‌می‌آوریم

اگر چه وزارت دفاع امریکا گفته است این بمب‌ها چاشنی نداشته‌اند و خطری ندارندمحافل دانمارکی از پرواز هواپیماهای امریکائی حامل بمب اتمی برفراز گروئنلند که متعلق به دانمارك است انتقاد کرده‌اند .

از جمله دو روزنامه‌دانمارکی دیروز بشدت‌ازامریکا انتقادکردند و نوشتند امریکا با این عمل احساسات مردم و دولت دانمارك را جریحه‌دار کرده است .

یك روزنامه نوشته چرا امریکا ۲٤ ساعت پس‌از حادثه خبر آنرا منتشر کرده است روزنامه دیگر نوشته سالهاست که امریکا با پروازهای اتمی خود درگروئنلند مزاحمت برای دولت دانمارك‌فراهم میکند.

*** شعله افکن‌ها**

همزمان با این خبر دیگری رسید مبنی بر اینکه چهار نفر امریکائی طی عملیاتی که برای یافتن هواپیمای سقوط کرده‌ب-۵۲ انجام میشد مجروح شده‌اند .

بعلت تاریکی شدید منطقه«تول» کارشناسان امریکائی ازشعله‌افکن ها برای یافتن هواپیما استفاده‌می‌کنند .

در کنهاك یك مقام برجسته نظامی از دولت توضیح خواست چرا خبر سقوط‌هواپیمای دارای‌بمب هیدروژنی را درگروئنلند دیرمنتشر کرده است .

روزنامه‌های دانمارك نیز به تفصیل در اطراف این واقعه قلم‌فرسائی کرده‌اند از جمله یك روزنامه کمونیستی دانمارك نوشته این‌حادثه راه خطرناکی را که دولت ما در پیش گرفته نشان میدهد و آشکار میسازد که دانمارك فقط با بیرون رفتن ازناتو میتوانند خودرا ازشر و خطر سیاست اتمی امریکا حفظ کند. یك روزنامه دست راستی نوشته اگر امریکافقط نتواندثابت کند که‌پرواز هواپیما برفراز گروئنلند اضطراری بوده ما باید قرارداد «تول» را که بموجب آن امریکا به گروئنلند دسترسی‌یافته بود لغو کنیم .

ملك‌فیصل : بیگانگان باید مارا بحال‌خود بگذارند

ریاض - ۲۳ ژانویه - رویتر - ملك فیصل پادشاه عربستان‌سعودی در ضیافتی که دیشب بافتخارجودت سونای رئیس جمهوری ترکیه‌برپا شده بود بار دیگر تاکید کرد که عربستان سعودی قصد شرکت در هیچ اتحادیه نظامی ندارد بلکه‌تنها میخواهد منافع خود را حفظ کند و برای دفاع از امنیت خود همه گونه اقدامات لازم بعمل آورد .

ملك فیصل گفت کشور های منطقه خلیج فارس براثرکشمکش نیرو های بین‌المللی رقیب که‌می خواستند برسراسر جهان تسلط یابند در وضع دشواری قرارداشتند و اکنون چیزی که ما میخواهیم این است که این نیرو های‌خارجی از هرگونه مداخله در امور داخلی ما خودداری کنند تا ما با آزادی کامل سرنوشت خود را تعیین کنیم.

فیصل گفت بیگانگان باید ما را بحال خود بگذارند .

جودت سونای در نطقی که در پاسخ سخنان ملك فیصل ایراد کرد گفت : ما اطمینان داریم که مسائل موجود در خاور میانه را میتوان از راه های مسالمت آمیز حل کرد ترکیه مایل است که کشور های عربی در رفاه وآسایش بسر برند .

درهمین ضیافت «جودت‌سونای» رئیس‌جمهوری ترکیه‌گفت اسرائیل باید سرزمین های اشغالی عرب را تخلیه کندو مردم فلسطین نیز امکان یابند تاهمانطور که مایلندبزندگی خود ادامه دهند .

از هفته آینده

حماسه‌ای پرشور ازیك عشق آتشین ، ازیك زندگی پرماجرا ، ازیك انتقام وحشت زا ...

آذرشیوا
علی آزاد ○ آنوش دررفیلم
گل آقا
باشرکت : اسداله یکتا - اکبر هاشمی
جك‌لرد- آرزو و علی محزون

کارگردان : آرامائیس آقامالیان / محصول ۱۳٤٦ گروه سینماهای متحد تهران

«گل‌آقا» مردی شجاع وازجان گذشته ، شیفته آزادی وانسانیت ، قهرمانی بی‌باك و مشهور ... چون صاعقه برسر دشمنان خود ، آخرین بازماندگان نسل فرسوده ستمگران، فرود می‌آید وافسانه پهلوانان گذشته را بار دیگر زنده میکند .

آ-۵۲۲۸۸

حراج سالیانه کفش فردوس

فقط درشعبه شماره ٤ خیابان فردوسی - مقابل سوم اسفند شامل کلیه کفشهای موجود (مردانه وبچگانه) تخفیف فوق‌العاده بیسابقه

ادامه‌دارد کفش فردوس خیابان فردوسی- مقابل سوم اسفند
آ-۵۱۸۵۲ ۱-۳

چون تعدادی اوراق سفید امضاء اینجانب حاج‌رضا کاظم زاده‌بسرقت رفته و مورد سوءاستفاده اشخاصی قرار گرفته است. بدینوسیله باطلاع میرساند اینجانب سالهاست که امضاء خود را بامهرشخصی‌ممهور مینماید وبهیچوجه سندسفیدامضاء و بدون مهردست کسی‌نداشته و ندارم چنانچه ارائه شود از درجه اعتبار ساقط و تحت تعقیب قانونی قرار خواهد گرفت .
آ-۳۲۹۸۳

پیکان
طلا
پیکان طلا جایزه بلیطهای مخصوص اعانه ملی
فقط ۷ روز دیگر فرصت دارید

عشق همان چیزیه‌که قلب شمارو به تالاپ تولوپ میندازه ! عشق فقط برای آدمای چیزفهم و عشقی ساخته شده ! عشق همه جا هست ، توسینما، توکافه، توخیابون- توکوچه ! عشق فیلم بزرگیه که تو تمام دنیا نمایشش کلی‌گل کرده ! عشق فیلمیه‌که جك لمون وپیترفالك والین‌می‌توی‌اون بازی‌کرده‌ان

مواظب باشین‌که عاشق عشق نشین وگرنه نه یه دفعه نه دو دفعه بلکه هف هش دفعه اونو خواهید دید.

ازامشب درسینماهای مترویل-تاج-ایفل-سانترال-امپایر

آ-۵۲۲۹۲

موسسه فرهنگی ایتالیا
کنفرانس پروفسور «دنسی باردسکی» از دانشگاه فلورانس ودانشگاه ملی ایران درباره گرایش های کنونی در رابطه باجستجو های معماری مدرن درایتالیا
«کنفرانس بزبان ایتالیائی وترجمه فارسی»
۵ شنبه پنجم بهمن‌ماه ساعت ۱۸
خیابان حافظ کوچه هاتف شماره ۱۱
آ-۵۲۲۸۶

از فردا صبح در سینماهای

دنیا-نادر-مراد-فلور رامسر-کارون-جهان-شرق-جی-ماندانا

برای نخستین بار درامی شورانگیز وپرلطافت‌که پرتو عشق وامید را در قلب تماشاگرشعله‌ور میسازد

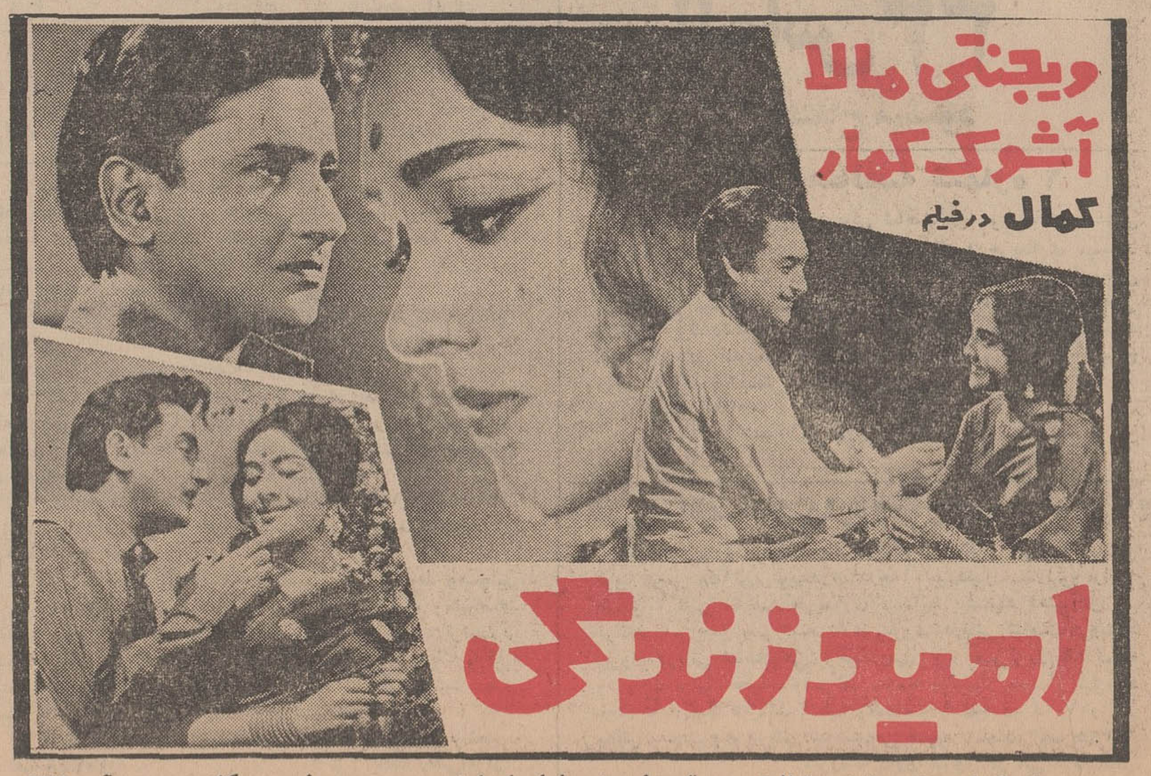

بهترین آهنگهای هندی توام باعالیترین رقصها دراین فیلم شمارا مسحور و مجذوب میکند . آ-۵۲۲۹۰

ضیافت رئیس مجلس شورایملی بافتخارهیئت پارلمانی شوروی

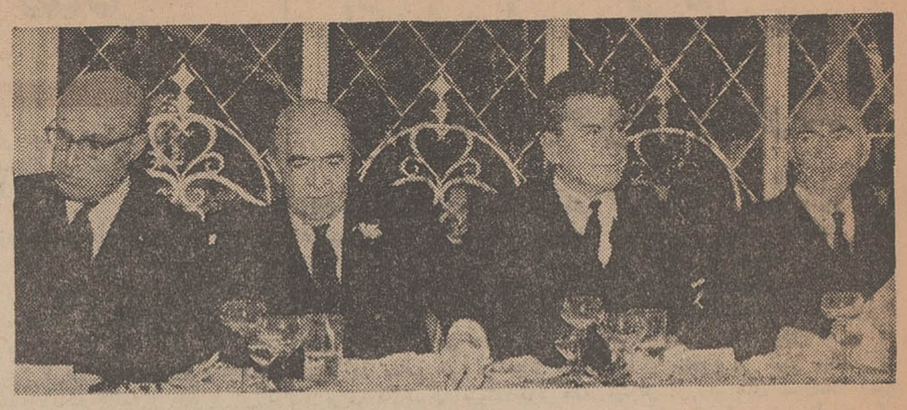

این عکس ازضیافت‌رئیس مجلس‌شورایملی بافتخار هیئت پارلمانی شوروی برداشته شده‌ودر آن ازچپ‌به راست آقایان مهندس شریف‌امامی رئیس مجلس سنا- امیرعباس هویدا نخست وزیر- قونایف رئیس هیئت‌پارلمانی شوروی وآقای مهندس ریاضی رئیس مجلس شورایملی میزبان‌این‌ضیافت دیده میشوند .

*** هیئت پارلمانی شوروی فردا به‌مسکومیرود**

شب گذشته از طرف‌آقای‌مهندس ریاضی رئیس مجلس شورای‌ملی ضیافتی به شام در هتل رزیدانس، بافتخار هیئت پارلمانی شوروی‌داده شد .

در این ضیافت آقای هویدا نخست وزیر - آقای مهندس شریف امامی رئیس مجلس سنا- اعضای هیئت رئیسه دو مجلس و روسای کمیسیون های خارجه - مجلسین و عده‌ای از شخصیت‌های مملکتی شرکت داشتند .

سر میز شام رئیس مجلس شورایملی نطق مبسوطی‌ایرادکرد و طی آن از روابط حسنه‌دوکشور همسایه و توسعه روز افزون این روابط و پیشرفت هائیکه درایران تحت توجهات شاهنشاه بعمل‌آمده سخن گفت و سپس‌آقای«قونایف» رئیس هیئت پارلمانی شوروی - اظهاراتی مبنی بر سپاسگزاری از میهمان نوازی ایرانیان و همچنین مسافرت هیئت به جنوب و بازدید از تاسیسات نفتی ایران و ترقیات زیادی که نصیب ملت ایران گردیده ایراد داشت .

*** مراسم آشنائی**

برای ملاقات و آشنائی با هیئت پارلمانی اتحاد شوروی عصردیروز جلسه‌ای باحضور روسای مجلسین و عده‌ای از نمایندگان سنا وشورا و فرهنگیان در محل انجمن روابط فرهنگی ایران و شوروی تشکیل گردید . ابتدا تیمسار جهانبانی رئیس انجمن روابط فرهنگی‌ایران و شوروی سخن گفت و اعضای هیئت پارلمانی را به حضار معرفی نمود و سپس رئیس هیئت پارلمانی شوروی درباره روابط فرهنگی دو کشور نطقی ایراد نمود که مورد توجه حاضرین قرار گرفت .

درپایان دو حلقه فیلم مسافرت آقای هویدا نخست وزیر باتحاد جماهیر شوروی نمایش داده شد .

*** ضیافت سفیرشوروی**

از ساعت ٧ بعداز ظهر امروزنیز در سفارت شوروی ، ضیافت عصرانه‌ای از طرف سفیرکبیراتحاد جماهیر شوروی برپا میشود و این ضیافت در حقیقت مراسم توديع با رجال و شخصیت‌های ایرانی است. زیرا هیئت پارلمانی شوروی ساعت دهونیم بامداد فردا تهران را بقصد مسکو ترك خواهد گفت .

طرح دوسره کردن بیمارستانها

پس از پایان ساختمان جدید بیمارستانهای امیرآباد ، رازی و پهلوی عملی میشود

*** سمیناری برای بررسی «مسئله جوانان» تشکیل میگردد**

دردانشگاه تهران‌سازمانی‌بوجود می آید که آخرین تحقیقات علمی را از کشور های دنیا بدست می‌آورد ودراختیار دانشکده هاومراکز تحقیقاتی دانشگاه می گذارد .

همچنین بدعوت دانشگاه تهران سمیناری از نمایندگان دانشجویان واستادان‌دانشگاههای‌سراسر کشور وبا حضور نمایندگان سازمانهای امور جوانان در دانشگاه تهران تشکیل خواهد شد .

این مطالب را آقای دکترصالح رئیس دانشگاه تهران دیروز به خبرنگار ما اظهار داشتو اضافه کرد در این سمینار سعی خواهد شد که در مورد «کار»و مسئله «جوانان» بین دانشگاههاوسازمان های امور جوانان هماهنگی بوجود آید .

*** دوسره کردن بیمارستانها**

رئیس دانشگاه گفت پس از خاتمه ساختمان جدید بیمارستان های امیرآباد ،رازی ، پهلوی طرح دوسره کردن کار بیمارستانها عملی می شودوبه‌این‌ترتیب‌استادان تمام وقت نصف روز به تعلیم وبقیه کار خودرا به تحقیق می گذرانند .

آقای دکتر صالح افزود : پس ازدوسره شدن کار بیمارستانها، علاوه بر اینکه‌بیماران بستری تحت معالجه قرار می گیرند ، ازدستگاه های موجود نیزبحد اکمل استفاده می شود کار تحقیق نیز بهتر صورت خواهد گرفتو پزشکان استادان و کارکنان بیمارستانهاو آخرین تحولات پزشکی دنیا آشنا می گردند .

بهمین منظور در کنار بیمارستان امیرآباد کوی دانشگاه محلی‌نیز برای پرورش حیوانات بوجود خواهد آمد . وپزشکان‌بیمارستانها هنگام فراغت از کار بیمارستان‌را به مطالعه وآزمایش پزشکی روی حیوانات خواهند پرداخت .

حقوق کارمندان مجلس ترمیم میشود

خبرنگار پارلمانی ما امروزکسب اطلاع کرد که بدستور آقای مهندس ریاضی رئیس‌مجلس‌شورای ملی برای ترمیم حقوق کارمندان مجلس اقداماتی صورت میگیرد .

کارمندان مجلس شورای‌ملی‌طبق قانون خاص‌ازاشل مخصوص‌استفاده میکنند و این اشل درسالهای گذشته بالاتر از اشل کارمندان دستگاههای دولتی بود ولی اکنون با افزایش حقوق کارمندان دولت وامکان استفاده از مزایای مختلف برای کارمندان دولت‌درحال‌حاضر به کارمندان مجلس که‌ازهیچگونه مزایائی استفاده نمیکنند ،کمتر از کارمندان دولت حقوق پرداخت می‌شود .

بقرار اطلاع مقامات مسئول در مجلس شورای ملی باتشریك‌مساعی سازمان امور اداری مشغول تنظیم قانون استخدامی خاص برای کارمندان مجلس هستند که در این قانون سعی خواهد شد ، در قبال مسئولیتهای کارمندان مجلس باتوجه به تحصیلات و تجربیات آنان ، حقوق مکفی‌برای‌آنهامنظور گردد .

عصر امروز

نمایندگان مجلس موسسان‌سوم‌درمجلس سنا اجتماع میکنند

*** به نمایندگان مجلس موسسان سکه یادبود تاجگذاری اعطا میشود**

آقای مهندس شریف امامی از حضور شاهنشاه آریامهر استدعا کرده بود که افتخار دریافت سکه های یادبود تاجگذاری به اعضای موسسان سوم داده‌شود واین استدعا مورد قبول‌ملوکانه قرار گرفته‌است.

بهمین جهت عصرامروز بنابدعوت آقای مهندس شریف‌امامی رئیس مجلس موسسان سوم مراسمی در کاخ سنا و با حضور نمایندگان موسسان برپامیشودو دراین مراسم بهریك ازنمایندگان‌موسسان حاضر درمرکزاز طرف شاهنشاه یك سکه طلا که‌بمناسبت جشنهای تاجگذاری اعلیحضرتین ضرب گردیده اعطا میشود وبرای آندسته از نمایندگان موسسان نیز که مقیم شهرستانها هستند سکه های مرحمتی بوسیله پست ارسال خواهد شد .

بعلت سرما و برف ، در مناطق آذربایجان

علوفه ارزان

بدامداران فروخته میشود

ذخیره یونجه و علوفه در مناطق آذربایجان در اختیار دامداران قرار میگیرد .

خبرنگار ما گزارش میدهد :به علت سرمای شدید و نزول برف شدید در مناطق آذربایجان ،سازمان مراتع وزارت منابع طبیعی بمامورین خود در دشت مغان دستور داد که ذخیره یونجه‌وعلوفه‌راکه‌برای مواقع اضطراری جمع‌آوری کرده و در انبارها موجود است ، طبق مقررات بین دامداران‌توزیع‌نمایند. دامداران مناطق مذکور بعلت نبودن علوفه مدتی است که مواجه با اشکال شده‌اند .

همه‌ساله این‌علوفه‌بقیمت بسیارارزان دردسترس دامداران دشت مغان‌قرار میگیرد .

تقویم اطلاعات

چهارشنبه - چهارم دی‌ماه ١٣٤٦ - بیستو سوم شوال ١٣٨٧ - بیستوچهارم ژانویه ١٩٦٨ .

اذان صبح‌ساعت ٣٤٥ دقیقه
طلوع آفتاب‌ساعت٧و ١٠ دقیقه
غروب آفتاب ساعت٥و١٥دقیقه

پیش‌بینی هوا

هوای نواحی آذربایجان ، کردستان‌ولرستان،شهرستان های مرکزی وشمالی وتهران نیمه ابری ،گاهی ابری که بتدریج ازسمت غرب همراه بارزش برف‌خواهد شد .

هوای کرانه های دریای مازندران‌وشهرستانهای‌جنوب غربی قسمتی ابری در بعضی ساعات ابزی همراه بابارندگی می‌باشد هوای بقیه نقاط کمی تاقسمتی‌ابری پیش‌بینی میشود

گرمترین نقاط‌در ٢٤ساعت گذشته بندرعباس وچاه‌بهار باحداکثر ٣٥درجه‌وسردترین نقاط تبریز باحداکثر ٨درجه زیرصفرو حداقل ١١درجه‌زیر صفر بود .

حداکثردرجه حرارت تهران ٣درجه بالای صفر وحداقل ٧درجه زیر صفر بوده‌است.

ضمنا هوای تهران نسبت بروز گذشته کمی گرمتر خواهد شد .

دفترچه پس اندازی که بنام شما صادر میشود و از پنجاه تا پنجهزار ریال موجودی داردولی‌شمایك دینار نمی‌پردازید .

شرایط تهیه این دفترچه پس‌انداز که‌برای شما،همسرتان و فرزندانتان سرمایه‌ای خواهد شد در شماره امروز مجله امید ایران قیدشده است‌یك‌شماره امیدایران بخرید و بخوانیداگرمطابق میل و ذوق شما نبود روز بعد آن را بفروشنده بدهید و ده‌ریال بگیرید .

چرا از لوله‌های‌سازمان آب کرمانشاه باد خارج میشود شاعرهنرمند مهدی سهیلی مطالبی آفریده است که‌فقط د رمجله امید ایران چاپ شده

ش ناظریان نویسنده و منقد مطالب هنری درباره سینما، تئاتر ،اپرا . تلویزیون بحث جدیدی آغاز نموده است .

هفته پیش یك زن گانگستر درآمریکا با اسلحه ببانك حمله‌کرده ورپرتاژمصور آن در امیدایران چاپ شده است .

گوگوش هنرمند جوانها در باره مجلس عقد و برنامه آینده‌اش مطلبی مخصوص امید ایران نوشته است .

وحشی نویسنده توانا دراین دوره همکاری مجدد خود را باامید ایران‌آغاز کردمو هذیان‌روح وداستانهای جالب را بخوانندگان محترم تقدیم می‌کند .

سرگذشت نوابغ دنیا نگاهی به زندگی محمدبن‌عبدالله نوشته‌جان کنیك ترجمه ایرج نقیبی مطلبی که تاکنون درباره نابغه بزرك وبشر دوست اسلام‌در هیچ نشریه‌ای چاپ نشده است .

فرهنگیان عزیز برای تطبیق وضع استخدامی خود واطلاع ازاشکالاتی که دراین راه موجود استو بایداصلاح‌شود نظرات ع - زابلی مشاور حقوقی مجله امید ایران رابخوانید .

داستانهای جذاب بوسه بر چشم های تو . انجمن خانه ومدرسه . فرجام چنین بود همرزم ستارخان کافی‌است‌که یك هفته شما را سرگرم سازد .

فقط برای دختر های جوان

دردوران طلائی بلوغ ،لحظاتی هست‌که همه چیروهمه‌کس برای شما بیگانه‌اند ، گم‌کرده‌ای دارید‌که نمی‌شناسیدش ، ولی دوستش‌دارید . توی‌همه نگاهها ، روی‌همه‌لبها ودر سایه‌همه لبخندها بدنبال‌این‌گم‌گشته محبوب میگردید.

ولی متاسفانه همیشه فریب میخورید وآنراکه می‌یابید آن نیست که‌می‌جسته‌اید.

یك‌مادر، دراین جستجو یکمك دخترش‌آمده است ، شایداین راهنما چراغی‌نیزفراراه شمافراردهد.

ضمنا یادتان باشد که مردها نباید این مطلب‌رابخوانند.

چشمك

امید ایران خوانندگانش را سرگرم و امیدوار میسازد

تمدید آگهی استخدام دانشیار

دانشکده جنگلداری دانشگاه تهران برای رشته مرتعداری احتیاج‌به‌یك‌تن دانشیار داردکه‌ازطریق مسابقه انتخاب‌واستخدام می نماید .

داوطلبان میتوانند ازتاریخ نشراولین آگهی‌تامدت چهارماه همه‌روزه باستثنای ایام تعطیل باتسلیم مدارك مشروحه زیر:

١- کلیه مدارك تحصیلات عالی ودانشنامه دکتری یا معادل آن دررشته مربوط .

٢- کلیه مدارك درمورد گذراندن مرحله استادیاری در دانشگاه .

٣- برك انجام خدمت زیرپرچم یامعافی ازخدمت .

٤- مدارك وسوابق استخدامی (درصورتیکه سابقه استخدامی داشته‌باشند).

٥- شش قطعه عکس ودوبرك رونوشت مصدق شناسنامه .

٦- برك معرفی ازسازمان هدایت فارغ‌التحصیلان

بدفتر دانشکده مراجعه وثبت نام‌نمایند . الف ١٠٣٥٦

١-٢ آ-٥٢٤٣٤

استخدام‌مدیر

شرکت سهامی میکالئوم ایران برای مدیریت‌یکی از پروژه های ساختمانی جدیدخودیك مدیر که آشنائی کامل بزبان‌انگلیسی داشته باشد برای‌تمام وقت‌استخدام می نماید .

کسانیکه سابقه مدیریت فروش داشته باشند حق تقدم خواهند داشت .

متقاضیان بین ساعات ١٧ تا ١٩ هر روز بدفتر شرکت واقع درخیابان شاه ساختمان آلومینیوم طبقه سوم مراجعه نمایند .

١-٤ آ-٥٤٢٦٠

آگهی مزایده

بانك ملی ایران‌ششدانك یك‌قطعه زمین بمساحت ٦٠٠ متر مربع پلاك شماره ٣٥ر٥٥٩ واقع‌درقیطریه شمیران رادر ساعت ١٠ روزسه شنبه‌اول‌اسفندماه ١٣٤٦ ازطریق‌مزایده بفروش می رساند طالبین میتوانندبرای‌بازدید ملك مزبور واطلاع ازشرایط مزایده به‌اداره ساختمان این‌بانك واقع درخیابان سعدی جنوبی نبش کوچه‌ممتازمراجعه ومعادل ٥٪بهای پیشنهادی اسناد خزانه پیوست پیشنهاد نمایند.

بانك ملی‌درردویاقبول یك یاکلیه پیشنهادات رسیده مختار است‌به‌پیشنهادات فاقدسپرده‌ومشروط ومبهم ترتیب اثر داده نخواهد شد. الف ١٠٣٦٤

١-٣ آ-٥٢٤٥٠ بانك‌ملی ایران

آگهی تجدید مناقصه

بانك‌رهنی ایران تهیه‌ونصب تاسیسات حرارت‌مرکزی‌مشتمل برکلیه ماشین‌آلات ورادیاتور های‌چدنی‌شعب‌خوددرشهرستانهای رضائیه وهمدان رابشرح زیر بمناقصه میگذارد :

١- شرکت های درجه‌یك تاسیساتی سازمان برنامه میتوانند ازتاریخ‌نشراین آگهی برای دریافت نقشه هاومشخصات وشرایط مناقصه (درمقابل پرداخت یکهزار ریال برای‌هرشعبه) باداره مهندسی بانك واقع‌درخیابان فردوسی تاپایان وقت اداری روز ١٥ر١١ر٤٦ مراجعه نمایند.

٢- برای‌شرکت دراین مناقصه باید برای هرشعبه مبلغ پنجاه هزارریال اسناد خزانه‌بصندوق بانك رهنی‌ایران شعبه مرکزی تحویل‌ورسید دریافت گردد.

٣- کلیه پیشنهاد هاباید‌برای هرشعبه جداگانه ومنتهی تا ساعت ٩صبح ٢٥ر١١ر٤٦ دردوپاکت لاکو مهرشده (پاکت‌الف محتوی رسید اسنادخزانه واسنادمناقصه وپاکت ب‌محتوی پیشنهاد)بدفتر اداره مرکزی بانك تسلیم شود.

٤- پیشنهادات واصله درساعت ١٠روز ٢٥ر١١ر٤٦ دراداره مهندسی بانك‌باز وقرائت خواهد شد. حضور پیشنهاد دهندگان درجلسه آزاد است.

٥- به‌پیشنهادات فاقد اسناد خزانه -مبهم‌و مشروط وهمچنین به پیشنهاد هائیکه‌با شرایط مندرج‌درآگهی‌وشرایط ومشخصات مناقصه مغایرت داشته‌باشد ویابعداز موعد مقرر برسد ترتیب‌اثر داده نخواهد شد. بانك‌رهنی ایران دررد‌ویاقبول یك‌ویاکلیه پیشنهادهای واصله بدون‌آنکه محتاج به‌ذکر دلیل باشد مختار است .

٦- پیشنهاد دهندگان بایدمشمول قانون منع‌مداخله نباشند .

الف ١٠٣٥٨ بانك رهنی‌ایران

١-٢ آ-٥٢٤٦٠

مژده به‌اهالی محترم‌شهرری‌وزائرین‌گرام

گرمابه نوساز خجسته‌واقع‌درجاده قم جنب‌ژاندارمری بااستفاده ازآب لوله‌کشی تهران ونمرات خصوصی‌وعمومی مردانه وزنانه افتتاح گردید . آ-٥٢٢٩٤

اسناد محترم جناب آقای مهدوی

بدینوسیله از زحمات جنابعالی که در طی ریاست خود دراین دبیرستان ، متحمل شده‌اید نهایت سپاسگزاری را داریم . آ-٣٢٩٨١

دانش‌آموزان‌سال‌چهارم طبیعی دبیرستان‌فردوسی‌ضرابخانه

آگهی استخدام استادیار

دانشکده هنرهای زیبا دانشگاه تهران درس اطلاعات حقوقی رشته معماری احتیاج‌به‌یك تن استادیار دارد که از طریق‌مسابقه انتخاب و استخدام مینماید .

داوطلبان میتوانند از تاریخ نشر اولین آگهی تامدت دوماه همه روزه باستثنای ایام تعطیل باتسلیم مدارك زیر :

١- کلیه مدارك تحصیلات عالی و دانشنامه دکتری یا معادل آن دررشته مربوط

٢- برك انجام خدمت زیرپرچم یامعافی از خدمت

٣- مدارك وسوابق استخدامی (درصورتی که‌سابقه‌استخدامی داشته باشند)

٤- شش قطعه عکس ودوبرك رونوشت مصدق شناسنامه

٥- برك معرفی از سازمان هدایت فارغ‌التحصیلان کشور

بدبیرخانه دانشکده مراجعه و ثبت‌نام نمایند . الف٩٨٠٨

١- ٢ آ-٤٩٤٥٢

ازفردا صبح

سینما نیدو

خیابان شیروخورشید (میدان شهریار)

بافیلم **الماس ٣٣**

افتتاح میشود

آگهی مناقصه شماره ١

سررشته داری نیروی دریائی شاهنشاهی مواد فاسد شدنی سالیانه‌مورد نیاز ستادنیرورا ازطریق مناقصه خریداری مینماید پیشنهاد دهندگان میتوانند بامراجعه‌بسررشته‌داری نیروی دریائی شاهنشاهی (ستادنیروی‌دریائی شاهنشاهی)واقع درچهارراه‌قصر ودریافت برك مشخصات وصورت ریزموادوشرایط معامله‌پیشنهاد خود رابرطبق مفادمندرجه‌وبرك شرایط تنظیم وتاساعت ٩صبح روز ٢٥ر١١ر٤٦ بدفتر ستادنیروی دریائی شاهنشاهی تسلیم نماید .الف ١٠٣٦٦

سررشته داری نیروی دریائی شاهنشاهی

١-٢ آ-٥٢٤٣٨

آگهی‌مناقصه شماره٢مورخه٢٤ر١٠ر٤٦

سررشته داری‌نیروی دریائی‌شاهنشاهی مقدار ١تن لپه ویك‌تن لوبیا قرمز و١٥تن‌برنج‌صدری درجه١ موردنیاز ستادنیرو رااز طریق آگهی مناقصه خریداری مینماید پیشنهاد دهندگان می توانند بامراجعه بسررشته داری نیروی دریائی شاهنشاهی(ستاد نیروی دریائی شاهنشاهی) واقع‌درچهار راه قصر وملاحظه نمونه ودریافت برك‌مشخصات وشرائط معامله پیشنهاد خودرابرطبق‌مفاد مندرجه‌در برك شرائط تنظیم وتاساعت ٩صبح روز٢٨ر١١ر٤٦ بدفتر ستادنیروی دریائی شاهنشاهی تسلیم نمایند. الف ١٠٣٦٥

سررشته داری نیروی دریائی شاهنشاهی

١-٢ آ-٥٢٤٤٢

کارخانجات معظم ماشینهای دوختنی - زیگزاگ - گلدوزی

اتوماتیك **برنینا** - سویس

بمناسبت عید بهمن بمدت ٤ روز ٤ درصد تخفیف میدهد

برنینا - دورکوب - خیابان شاه بین چهارراه شاه وبهرامی شماره ٤ تلفن ٤٢٤٣٤

گم شده

مجموعه اشعار اینجانب‌متخلص به (مهین) بااشیاء دیگری درتاریخ ١٣ آبانماه در راه تهران به‌شیراز مفقود گردیده از یابنده تقاضادارد که فقط دفتر مزبور را که حاصل یك عمر زحمت است بنشانی‌شیراز صندوق پستی شماره ١٠٨ ارسال دارند . آ-٥٢٣٠٦ مهین امامی

آماده باش...

بحث «فرار نیروها وسرمایه‌ها» ادامه دارد

میلیاردها سرمایه در جاده‌های قزوین و کرج متمرکز شده است

باید اجازه تأسیس واحدهای صنعتی وتولیدی را اختصاص بشهرستانهای مستعد بدهند

اغلب امتیازات مستخدمین دولت در شهرستانها ، متعلق به کارمندان غیربومی است

*** مزایا و دستمزد کارگران**
*** شهرستانی باندازه مزایای کارگران درتهران نیست**
*** اگر برای کارمندان بومی شهرستانها هم خانه می ساختند اشکالی داشت ؟**

موافقت دولت با تاسیس و ایجاد واحد های بزرك صنعتی و تولیدی در اطراف تهران ، و بی نصیب ماندن شهرستانهااز این امتیازات که اثرآن رکود اقتصاد شهرستانهاست . مهم ترین مطلب مورد بحث جلسه اخیر هیئت مشورتی روزنامه اطلاعات در همدان بود که از طرف رئیس این هیئت عنوان گردید.

آقای سرهنك درخشان رئیس هیئت مشورتی همدان ضمن سخنان خود پیرامون علل فرار نیروها وسرمایه ها بمرکز اظهار داشت : همه‌ساله هزاران نفر از ساکنین شهرستانها برای ادامه کار یاتحصیل رهسپار مرکز میشوند و پس از مدتی سکونت درآن شهر ، چنان مسحور تجملات و زرق وبرق زندگی در تهران می گردند که دیگر امکان بازگشت آنان بشهرستانها نیست . خالی از سکنه‌شدن برخی ولایات و افزایش سرسام آور جمعیت پایتخت ،خود دلیل قاطعی براین ادعاست و درجلسه امروز علل هجوم مردم شهرستانها بمرکز راتاآنجا که استنباط من و سایر اعضاء هیئت مشورتی همدان است مورد بحث و گفتگو قرار می دهیم .امید آنکه مورد توجه مسئولان امر قرار گیرد ...

*** فقط بیست سال !**

سرهنك درخشان

آقای سرهنك درخشان در تعقیب سخنان خود گفت: اولین مثال خود رااز کم‌توجهی مسئولین امور بیکی ازخواست های دیرینه مردم همدان که منجر به ترك دیارعده زیادی از جوانان و ساکنین منطقه غرب کشور شده‌است بطور خلاصه عرض می کنم :درست بخاطر دارم که حدود بیست سال قبل مسئولان امر تصمیم گرفتند در همدان دانشکده پزشکی تاسیس نمایند اما تعجب خواهید کرد اگر بگویم ساختمانی که برای این منظور خریداری شد عمارت‌فعلی اداره آموزش و پرورش است و از ایجاد دانشکده پزشکی در همدان پس ازاین مدت طولانی خبری‌نیست که نیست !!

حدود دهسال قبل هم اولین کلنك شروع ساختمانی برای دانشکده کشاورزی یا صنعتی درباغ کشاورزی همدان بزمین زده شد و اهالی شهر معادل۳۷میلیون‌ریال برای‌ایجاداین مرکز علمی باداره آموزش وپرورش کمك کردند و اولیاء امور هم برای تاسیس یك یا چند دانشکده‌درهمدان وعده مساعد دادند ولی متاسفانه‌هنوز از تاسیس و یاایجاد ساختمانی به عنوان یك دانشکده در این‌شهرستان خبری نشده است !

*** آماده برای فرار**

کم توجهی مقامات مرکزی نسبت به خواستهای‌مردم ولایات، خواه‌ناخواه موجب دلسردی شهرستانیها میشودو آنان را به کوچیدن از محل سکونت خود و هجوم به پایتخت ترغیب می نماید . جوانان هر شهرهم که برای ادامه تحصیل«ناچارند »بمرکز بروند ونتیجه همین است که‌می بینیم .

«مردم منتظر فرصتی هستند که‌برای عزیمت بتهران بارسفر ببندند و در واقع از شهرستانها فرار کنند!!»

● میلیارد ها سرمایه

اعضای هیئت مشورتی سخنان آقای سرهنك درخشان راتائید کردند و رئیس هیئت مشورتی اطلاعات در همدان ادامه داد: بموضوع دیگری اشاره میکنم . به سرمایه هـای هنگفت و بیکرانی که در تهران و اطراف آن شهر بکار افتاده وخود بخودباعث جذب‌شهرستانیها بمرکز میشود . از تهران که بطرف همدان حرکت میکنیم پس از گذشتن از فرودگاه مهرآباد تاپشت‌دروازه کرج وحتی در جاده کرج- قزوین« که‌جزو استان‌مرکزی‌محسوب‌میشود»تا آنجا که حافظه‌ام یاری میکند کارخانجات عظیم ایران‌ناسیونال، جیپ ورامبلر، نفت پارس ، ایرانا، علاالدین،اتومبیل سازی لیلاند، جنرال طایر ، دنیای‌فلز کفش‌بلا، اتومبیل‌سازی‌سیتروئین ، نساجی‌فخرایران ،کارخانجات مقدم، جهان‌چیت، قرقره سازی زیبا، رنك سازی ، باطری سازی،پریموس‌سازی بستنی کیم ،فرش‌شوئی، داروپخش ، مینوودهها کارخانه‌مهم دیگر یکی پس ازدیگر واقع گردیده که‌بطور قطع برای‌بکارافتادن این کارخانجات میلیونها و بلکه میلیارد هاریال سرمایه گذاری شده و هزاران نفر مهندس و متخصص و کارگرورزیده در آنها مشغول بکار گردیده‌اند .

آیانمیشد این سرمایه های عظیم را بجای آنکه در یك نقطه و آنهم در پشت گوش تهران متمرکز کنند، در شهرستانها بکار اندازند ؟ مگرنه اینکه شاهنشاه آریامهر بار هـا علاقمندی و تمایل خودرا بایجاداین قبیل تاسیسات‌در شهرستانهای دور افتاده ابراز فرموده‌اند؟ آیا برای مسئولین امر میسر نبود که‌امتیاز تاسیس هرکدام ازاین کارخانجات رابا توجه به استعداد و موقعیت هر شهرستان ، بطور پراکنده برای‌نقاط مختلف کشور صادر نمایند ؟

*** همه چیز در تهران**

رئیس هیئت مشورتی همدان سپس گفت : از نظر مردم شهرستانها ، تهران محل کار و فعالیت است . محل آسایش و رفاه است محل تجارت وسرمایه گذاری های کلان است ، محل تفریح و گردش است وووو...

دلیلش راهم که عرض کردم .اما قضیه بهمین جا خاتمه پیدا نمی‌کند و مسائل دیگری هم که موجب‌هجوم نیروها و سرمایه ها از شهرستانها بتهران گردیده و میگردد . ازجمله تمرکز امور اداری‌در تهران ، که امیدواریم در جریان انقلاب اداری دقیقا باین مسئله رسیدگی شود.

*** مزایای تهرانیها**

موضوع دیگر تسهیلات‌ومزایائی است که برای آندسته ازکارمندان دولت که‌از تهران بشهرستانها‌منتقل می شوند در نظر گرفته می شود مثلا مامورینی که‌برای‌خدمت در یکی از ادارات دولتی ،ازتهران بفلان شهر اعزام شده‌اند از مزایای خارج از مرکز استفاده ازخانه‌های‌سازمانی وبرخی تسهیلات دیگر برخوردارند اما کارمندی که‌سالها در شهرمحل تولد خود با صداقت وفداکاری‌انجام وظیفه کرده‌است‌حق استفاده ازخانه های سازمانی راندارد!

چرا؟ مگر کارمندان بومی‌هر شهر احتیاج به‌خانه ندارند ؟ مگر زحمت آنان از کارمندیکه از تهران فرستاده میشود کمتر است ؟بنظرمن همانطور که دولت بمامورین تهرانی خود در شهرستانها توجه میکند باید بوضع کارمندان بومی هر شهر هم برسند ...

*** عامل دیگر**

دراین موقع آقای علی قراگزلو شجاعی یکی از اعضای هیئت‌مشورتی دراین زمینه اظهار داشت .

در جریان تقسیم اراضی عده‌ای‌ازمالکین بزرك که باواگذاری زمین های خود صاحب سرمایه‌ای شدند بجای آنکه ازاین سرمایه در محل سکونت خود برای ایجاد کارخانه‌و کارگاههای مختلف استفاده کنند آنرا برداشته و بتهران رفتند و در آنجا ابکسب و تجارت پرداختند.این هم عامل دیگری برای فرار سرمایه ها و نیروها از شهرستانها و تمرکز آن درتهران است

*** کمبود مزایای کارگران**

آقای‌غفاری

آقای‌محمد رضا غفاری عضو دیگر هیئت مشورتی همدان گفت: کارگران کارخانجات کوچك همدان باآگاهی از وضع کارگران تهران برای عزیمت‌به مرکز تشویق شده‌اندو بدون‌در نظر گرفتن جوانب امر ، یکی پس از دیگری عازم تهران می شوند و کار کارخانه های همدان‌را مختل میسازند . اگر دستمزد و مزایائی که‌برای کارگر تهرانی در نظر گرفته میشود برای‌زحمتکشان شهرستانی نیز در نظر گرفته شود، بهیچوجه چنین مشکلی پیش‌نخواهد آمد .

آقای ارزنده

خانم والیه رضوی و آقای آذری نیز در همین مورد مطالبی عنوان کردند و سپس آقای ارزنده در دنباله بحث چنین گفت : تا چندی قبل همدان یکی ازمراکزبزرك‌بازرگانی محسوب میشد اما رفته رفته بعلت محدودیت های تجارتی و اشکالات دیگر ، موقعیت خودرا از دست دادو حالا تجار این شهر برای‌فروش‌چند تخته فرش یا مقداری خشکبار و غیره باید به تهران یاخرمشهرعزیمت کنند! طی چند سال اخیر اغلب‌تجار محل کارخودرا ترك‌گفته و به نقاط دیگر رفته‌اند . کاروانسراهای خاموش و انبارهای خالی از کالاو بی‌در وپیکر، خود نشانه‌ای از رونق پیشین امور تجارتی این شهر بوده که حالا متروك و بی جنب‌وجوش است. تاموقعیکه برای رفاه ساکنین شهرستانها تسهیلات و مزایائی همچون تهرانی ها فراهم نگردد، بی تردید فرار نیرو ها وسرمایه از شهرستانها و تمرکز درپایتخت‌ادامه خواهد داشت .

اخبار شهرستانها

پرتقال در تبریز دانه‌ای یکریال !

تبریز - بدنبال طوفان شدید اخیر درمناطق شمالی کشور که محصول باغات مرکبات را بزمین ریخت ، مقدار زیادی از پرتقالهای باغات مزبورکه به پرتقال «بادی» معروف است از مناطق شمالی کشور به آذربایجان حمل شد وباقیمت فوق‌العاده ارزان دراختیار خریداران قرار گرفت .

با فراوانی وارزانی پرتقال در آذربایجان خصوصا شهر تبریز «عمده‌فروشان» پرتقال‌که طی قراردادهای قبلی پرتقالها را بقیمت گزافی خریده بودند ناچار درنرخ آن تجدید نظر کردند و محصول خریداری شده را بقیمت کمتر بفروش رساندند ! قیمت پرتقال تا چندروزپیش درتبریز دانه‌ای ٦ تا هفت ریال بود و باحمل پرتقالهای «بادی» ببازارهای تبریز ، فعلا نرخ هرعدد آن فقط یك ریال است !

انجام مسابقات «گوگارت»

شرکت کنندگان در مسابقه «گوگارت» چند لحظه قبل از شروع مسابقه

مسابقات اتومبیلهای کورسی کوچك که بدون بدنه میباشد . «گوکارت»که بین‌عده‌ای از علاقمندان این ورزش همه ساله درباشگاه«گوکارت» مسجد سلیمان انجام میشود با ابراز علاقه شدید مردم خوزستان مواجه گردیده است‌واعضای این باشگاه طی چهارماه‌گذشته سه‌برابر شده‌اند .

چندروز پیش عده‌ای از اعضای باشگاه مزبورجهت انجام یك مسابقه دوستانه با علاقمندان ورزش «گوکارت» درآبادان عازم آن شهر شدند و دو دورشته «پنجاه مانع» و «ده مانع» مسابقه دادند . در رشته پنجاه مانع آقای الوندی از آبادان برنده‌مسابقه شناخته شد اما در مجموع امتیازات ، مسجد سلیمان با ۸۵ امتیاز بمقام اول رسید و آبادان بـا۷۸ امتیاز رتبه دوم را حائز گردید .

خبرنگار اطلاعات : صدر زاده

قصابان ونانوایان بابل

برای خودداری ازگرانفروشی تعهددادند!

چهارده مغازه قصابی و نانوائی بابل که‌چندی قبل‌بعلت گرانفروشی تعطیل شده بودند ، دوباره شروع بکار کردند ، صاحبان این‌مغازه ها رسما متعهد شده‌اند که اگر مجددا مرتکب گرانفروشی‌شوند ، شهرداری مغازه های آنها را برای همیشه تعطیل کند.

بنابگزارش خبرنگار ما در بابل - قبلا بعلت‌گرانفروشی نان کیلوئی ۱۰ ریال و گوشت کیلوئی یکصد ریال بفروش می رسید ولی اکنون نرخ نان از کیلوئی ده ریال به ۸ ریال وگوشت از کیلوئی صدریال به هشتاد ریال تقلیل یافته است .

خرید برنج

در نه ماه گذشته سال جاری مقدار پنج میلیون وسی ودو هزار وشصت کیلو گرم برنج از طریق شرکت های تعاونی‌روستائی استان‌خریداری شده ، ضمنا در همین مدت مقدار یك میلیون و شصت هزار وششصد کیلو گرم کود شیمیائی نیز بین اعضای شرکت های‌تعاونی روستائی گیلان توزیع گردیده است .

نوانخانه‌همدان بامضیقه‌مالی روبرواست

نوانخانه همدان مبلغ سی‌و پنج هزار تومان از شهرداری این شهرستان طلبکار است و درعوض مبالغی به پیمانکاران از بابت نان و گوشت و سایر مواد غذائی بدهکار میباشد ، چون شهرداری بدهی خود را پرداخت ننموده و نوانخانه بودجه‌ای برای‌خرید مواد غذائی در اختیار ندارد ، تامین زندگی متکدیان نوانخانه با مشکل روبرو شده است .

بنابگزارش خبرنگار ما درهمدان - سابقا از هر کنتور ماهیانه ده‌ریال بنفع نوانخانه گرفته میشد و از ۸ ماه قبل که برق همدان به شرکت برق منطقه‌ای واگذار گردیده این کمك قطع‌شده است.

بقرار اطلاع تیمسار سرتیپ عشقی سرپرست افتخاری نوانخانه با شهرداری و وزارت‌کشور تماس گرفته تا نسبت به تامین اعتبار نوانخانه اقدام شود ولی تاکنون تماسها و مکاتبات بین نوانخانه و شهرداری به نتیجه نرسیده‌است.

زنی شوهرش راخفه کرد!

بنا بگزارش خبرنگار ما در گرگان - سه روز قبل‌در کردآباد علی‌آباد‌گرگان بانوفاطمه‌قاسمی با همدستی شخصی بنام رضا درویشی شوهر خود «درویش بزرك » را خفه کرد و جسدش را دفن نمود جریان باطلاع مقامات قضائی رسید ، و هر دو متهم دستگیر و زندانی شدند .

همچنین دختر چهار ساله‌ای بنام «آمنه » فرزند عبداله ساکن گمیشان که در کنار منزلش‌بازی میکرد در گودال آبی افتاد و خفه شد .

تصادف خونین

لنگرود - یك اتومبیل سواری براننده‌گی نادر حاجی‌پور در جاده لنگرود باکامیونی متعلق بوزارت راه بشدت تصادف کرد . در این حادثه راننده اتومبیل سواری و یکنفر سرنشین آن بنام علی‌رضائی مجروح شدند و برای معالجه بـه بیمارستان شیر و خورشید سرخ لنگرود انتقال‌یافتند.حال مجروحین رضایتبخش نیست .

گشایش یافت

چند روز قبل شرکت های‌تعاونی روستائی قراء بیجار کنار ،نوشر- کدوسرا و جورشر از توابع بخش مرکزی شهرستان رشت گشایش یافت . دراین شرکت ها چهارصد و پنجاه و پنج نفر عضویت‌دارندو میزان سرمایه آنها نیز مبلـغ چهارصد و بیست و سه هزار و هفتصد و پنجاه ریال میباشد .

قاتل پسربچه شوشتری بدام افتاد

دیروز جوان ۱۶ ساله‌ای بنام محمدرضا بوستانی‌نژاد باتهام قتل پسربچه ۱۳ ساله‌ای که چند روز قبل درشوشتر بقتل رسیده بود دستگیر شدو پس‌از اعتراف بجنایت روانه زندان گردید .

خبرنگار ما دراهواز گزارش داد: محمدرضا بوستانی‌نژاد از چندی‌قبل تحت‌نظر بود وسرانجام بعداز ظهر دیروز بازداشت گردید . دربازجوئی هائیکه‌توسط آقای‌سرهنك‌قائممقامی فرستاده شهربانی خوزستان بـه شوشترو‌سروان وفائی‌رئیس‌شهربانی شوشتر ازوی بعمل‌آمد بقتل پسر بچه۱۳ساله‌اعتراف نمودوباقرارلازم روانه زندان شد .

ازبرنامه تلویزیون ایران
فرستنده آبادان

پنجشنبه پنجم بهمن ماه ٤٦

- ساعت ۶ر۰۰ ـ سلام شاهنشاهی
- ساعت ۶ر۰۲ ـ اعلام برنامه
- ساعت ۶ر۰۳ ـ کارتون
- ساعت ۶ر۱۵ ـ نیازمندیها .
- ساعت ۶ر۳۰ ـ توپولی .
- ساعت ۷ر۰۰ ـ تمپل هاستون .
- ساعت ۸ر۰۰ ـ موسیقی وزارت فرهنگ و هنر
- ساعت ۸ر۳۰ ـ بالاتر از خطر .
- ساعت ۹ر۳۰ ـ اخبار .
- ساعت ۹ر۴۵ ـ نقشی از یک هنرمند
- ساعت ۱۰ر۱۵ ـفیلم سینمائی
- ساعت ۱۲ر۰۰ ـپایان برنامه

تیمهای والیبال وپینك‌پنك‌انجمن

دررشت بااستقبال باشکوهی روبروشدند

بدعوت باشگاه تاج رشت ،بعد از ظهر دیروز تیمهای والیبال و پینك پنك انجمن دوشیزگان و بانوان وابسته بمجلهٔ‌اطلاعات‌بانوان برای‌برگزاری مسابقات‌دوستانه‌ای با تیمهای بانوان باشگاه تاج‌رشت باین شهر وارد شدند و مورد استقبال باشکوهی قرار گرفتند.

در این مراسم ، آقای‌رضااکبر رئیس باشگاه تاج رشت به سر- پرست و اعضای تیمهای انجمن خوش آمد گفت و سر پرست نمایندگان اطلاعات در گیلان دسته گلی به سر پرست تیمها اهداء کرد ، قرار است بین تیم های والیبال و پینك‌پنك انجمن دوشیزگان و بانوان ، و تیمهای بانوان باشگاه تاج رشت ، بعد از ظهر فردا در سالن رضا پهلوی رشت مسابقاتی انجام شود .

استاندار خراسان و مدیران کل استان

برای بررسی احتیاجات مردم به قصبات سرحدی رفتند

آقای پیرنیااستاندار خراسان و نایب‌التولیه آستانقدس باتفاق چند تن از مدیران کل و روسای سازمانهای دولتی خراسان ، برای بازدید از شهرستانهای سرحدی این استان با هواپیما بـه زاهـدان عزیمت نمود ، بنابگزارش خبرنگـارما درمشهد، استاندارخراسان وهمراهان از زاهدان با اتومبیل رهسپاربیرجند قائنات وکلیه‌قصبات این‌منطقه‌خواهد شد تا نیازمندیهای مردم این نقـاط را مورد بررسی قرار دهد .

ماشین آتش زا در خیابانهای شمیران !

در جریان برف اخیر شمیران که عبور و مرور را در خیابانهاومعابراین ناحیه مشکل کرده بود، شهرداری شمیران ، برای اولین باد در ایران از ماشین جدیدی برای برف‌روبـی و آب‌کردن یخ سطح خیابانها استفاده کرد که طرز کار آن بسیار جالب است‌این ماشین‌شبیه تریلی‌بزرگی است که از زیر آن شعله های آتش بعرض یك متر و بطول سه متربیرون میزند و برف و یخ سطح خیابان را در اندك مدتی آب میکند . آقای‌جناب زاده شهردار شمیران‌دیروز برکاراین ماشین شخصا نظارت داشت و بهمین سبب برف و یخ خیابان در مدت کوتاهی ذوب گردید

چند خبر کوتاه

کرمانشاه : نخستین سنك بنای بیمارستان‌پنجاه‌تختخوابی بخش کنگاور کرمانشاه طی مراسمی بوسیله آقای دکتر فیروزیان‌استاندار کرمانشاهان نصب گردید. دراین مراسم‌چند تن از مدیران کل ، روسای ادارات کرمانشاه و جمعی‌از معتمدین کنگـاور حضور داشتند . هزینـه ایجاد بیمارستان پنج‌میلیون‌وهفتصد هزار ریال است .

تبریز : سلف سرویس دانشگاه تبریزکـه قرار بود بدانشجویان شام بدهد برنامه جدید خود را از شب گذشته آغاز کرد . قیمت شام برای دانشجویان فعلا پانزده ریال تعیین شده است .

شمیران: افسران کلانتری تجریش چند روز است در مورد جریمه عابرینی که‌خارج از محل خط‌کشی‌شده‌خیابان ها حرکت میکنند شدت‌عمل نشان میدهند . طی چند روز اخیر کلیه عابرین متخلف‌به پرداخت جریمه نقدی محکوم شده‌اند .

از : مهندس زاده
نماینده اعزامی سازمان شهرستانها

سیمای شهرستانها

«۳۲۸»

«راین» جایگاه طوفانهای شدید!؟

اینجا وزش باد و طوفان شدید شن تقریبا دائمی است

راین ازوسایل زندگی امروزه هیچ ندارد!

درگزارش‌قبلی باستحضار رسید که درفاصله‌ی بیش‌ازدویست کیلومتری بین کرمان وبم‌فقط یکی دونقطه‌ی مسکونی واقع‌شده ودوبخش ازتوابع‌شهرستان کرمان هم‌در طرفین‌جاده بفاصله‌های نزدیك ودور از مسیر راه قرار گرفته است که‌یکی ازاین‌دو محل، «راین» ودیگری بخش «شهداد» است...

«راین »که‌یکی ازنقاط‌نسبتاخوش آب‌وهوای کرمان‌میباشد قدمت وسابقه‌ی زیادی‌دارد، ازقرائن برمیاید که‌این‌منطقه‌ی‌بن‌بست درسابق وضع‌بهتری داشته‌ورونق کشاورزی آن بیشتر بوده است .

«راین» در فاصله‌ی ۲۶ کیلو متری سمت جنوب مسیر راه کرمان-بم میباشد ولی‌در کیفیت فعلی اتومبیل این‌فاصله‌ی بیست‌و شش کیلومتری رادرحدود مدت یکساعت طی‌میکند.چون اولاراه فرعی «راین» که‌ازمسیر راه کرمان-بم منشعب شده‌است خاکی و ناهموار وخراب‌است. ثانیا دراین مسیر غالبا بادشدیدی میوزد و توده‌های‌شن وگردوغبار درفضاپراکنده میسازد بطوریکه‌چشم جائی رانمی بیند.

درکتاب« جغرافیای تاریخی سرزمینهای خلافت شرقی » راجع به‌راین‌نوشته شده است :

(«راین» درجنوب ماهان و هفتادمیلی شمال غربی بم‌واقع شده‌است .جای کوچکی است مسجدآن دروسط بازار استو باغستانی بزرك دارد ...)

فراموش کردم بگویم همینکه ازماهان خارج شدیم وزش بادشروع شدو هرچه‌پیش میرفتیم برشدت‌وزش بادافزوده میشد. موقعیکه اتومبیل به‌راه فرعی «راین» پیچید شدت بادوطوفان‌شن وگردوخاك باندازه‌ای بود که‌چندین‌بار اتومبیل ازمسیر خود منحرف گشت‌واختیار فرمان‌ازدست‌آقای باختر که‌رانندگی‌اتومبیل راعهده‌دار بودخارج شد. ناچار چندلحظه‌ای توقف کردیم‌ولی از شدت‌بادو گردوخاك نمیتوانستیم ازاتومبیل بیرون آئیم .

بهرکیفیت بود یکساعت بعداز آنکه اتومبیل ازمسیر راه کرمان -بم بسمت جنوب‌پیچید ودرراه ناهموار فرعی افتاد، به «راین» رسیدیم.طوفان‌شن همچنان ادامه داشت وازشدت گردو خاك حتی‌مزارع کشاورزی وباغستان راین‌راکه در کتاب «جغرافیای تاریخی سرزمینهای خلافت شرقی »به‌آن اشاره شده‌است‌ندیدیم.

وقتیکه وارد «راین» شدیم ومن‌ازشدت طوفان شنو گردو خاك این‌منطقه اظهار تعجب ونگرانی کردم متوجه شدم که‌اصولا بادوطوفان این‌منطقه دراغلب نقاط‌استان کرمان‌معروف است. ساکنین «راین»درباره‌بادوطوفان این‌محل ضرب‌المثلی دارند و بعنوان حکایت برای‌مسافرین و تازه واردین میگویند که:

از باد پرسیدند خانه‌ات کجاست ؟ گفت: کلبه‌خرابه‌ی من در«راین» است وگاهی به«ابارق» نیزسری میزنم!(«ابارق» یکی از نقاط مسکونی‌مسیر راه‌کرمان -بم است که درست‌در کنار این‌جاده واقع شده‌ودرباره آن‌محل در گزارشهای بعدی عرض می کنم)

«راین»ازوسائل زندگانی امروزی هیچ‌ندارد. لوله کشی آب این‌منطقه دردست تکمیل بودو هنوز باتمام نرسیده بـود . برق‌داشت ولی‌میگفتند که‌شبها آنهم‌تامقارن نیمه‌شب روشن‌است. ازاسفالت اثری‌دیده نمیشد واصولا خیابان درست‌و حسابی‌دراین نبود که‌اسفالتش کنند!بدیهی است بااین کیفیت مسافرخانه و مهمانخانه هم‌نداشت ونداشت .فقط یکی‌دوقهوه‌خانه اینجاو آنجا دائراست که‌تك‌تك مشتریهائی داشت که‌روی تخت‌های‌چوبی نشسته بودندو صحبت میکردند .

بعداز یکساعت توقف دراین همینکه شدت‌بادو طوفان شن کمی کاهش‌یافت پس‌ازآنکه درمعابر وخیابان وکوچه های‌این محل گشتی زدیم عازم بازگشت شدیم و بهمان کیفیت که‌رفته بودیم مراجعت کردیم ودوباره درمسیر راه کرمان-بم‌افتادیم..

***

راه‌بخش«شهداد» نیزازمسیر جاده‌ی‌کرمان -بم بسمت شمال منشعب میشود .پس ازطی مسافتی درحدود سه‌چهار فرسنك، بمحل انشعاب راه‌شهداد رسیدیم ولی عزیمت به‌شهداد وبازدید از کیفیت وضع این‌بخش پراستعدادرابه بازگشت ازبم جیرفت موکول کردیم.

ازسه‌راهی محل انشعاب جاده شهداد «ابارق» که‌یکی از نقاط مسکونی مسیرراه کرمان -بم‌میباشد درست ۳۲ کیلو متر است اماتااتومبیل‌ماهمینکه مسافتی درحدود ده پانزده کیلو متر از سه‌راهی شهداد گذشت متوقف شد چون بنزین آن‌تمام‌شده بود! غروب نزدیك بودودرآن حول‌وحوش هم‌هیچکس و هیچ‌چیزدیده نمیشد که به‌آنجا پناه‌ببریم واستمداد نمائیم ویابنزین تهیه کنیم. ناچار درداخل اتومبیل کنارجاده‌همانطور نشستیم تاوسیله‌نقلیه‌ای ازراه برسد وازراننده آن کمك بگیریم .بعداز یکی‌دو ساعت معطلی وانتظار بالاخره اتوبوسی که‌ازطریق بم بکرمان میرفت سررسید وباخرید مقداری بنزین ازراننده آن اتوبوس توانستیم خودرا به «ابارق» برسانیم ...

از دکتر محمدرضا صالحی کرمانی

انقلاب

جامعه ما نیازمند به یك انقلاب عظیم است .

انقلاب در عوامل تبلیغی ، در دستگاه های سازنده شخصیت ، در قدرت های موثر درفکر و روح .

صریح تر بگویم ، این انقلاب باید در محیط مطبوعات ، رادیو ، تلویزیون ، نشریات، تعلیم وتربیت فرهنگی ، بوجود آید .

زیرا اینها قدرت های سازنده شخصیت و در حقیقت رهبران‌فکری جامعه میباشند .

انقلاب در این عوامل است که می تواند زیربنای تمام انقلابات اجتماعی بوده باشد .

انسان اول فکر میکند و آنگاه عمل . و لذا برنامه های زندگی و روشهای اخلاقی یك‌جامعه وابستگی مستقیمی به طرز تفکر آن جامعه دارد . اگر مکتب فکری یك‌جامعه ازاصولی صحیح‌وسالم شکل گرفته باشد ، خواه‌و ناخواه‌برنامه زندگی افراد آن جامعه ، پاك ومنظم‌خواهد بود ، و اگر ریشه های فکری یك جامعه ، آلوده و ناپاك و غیرصحیح باشد بدون تردید ، نمی توان از آن جامعه انتظار پاکی و فضیلت داشت .

و این اصل بزرك انقلابی را خدا به این شکل بیان فرموده است :

«ان‌الله لا یغیر ما بقوم حتی یغیرو اما بانفسهم»

و ما این آیه را با این تعبیر ترجمه میکنیم : این ناموس قطعی الهی است که تحول و انقلابی در سطح جامعه صورت نگیرد مگر آندم که نفسانیات و روحیات یك جامعه عوض شود .

و بدیهی است که تنها عامل موثر در روح و فکر جامعه قدرت های تبلیغاتی هستند . این قدرت‌ها تاثیری عمیق درطرز فکر مردم‌دارند و بدنبال آن تاثیری چشم‌گیر در روبنای زندگی اجتماعی .

بچه های معصوم ما در کوچه پدنبال هم می دوند و با چوب و آهن‌پاره‌وبالاخره‌هرچه که‌بدستشان برسد ، چیزی بشکل هفت تیر درست کرده و یکدیگر را تعقیب میکنند ؟!

چرا ؟

زیرا در فیلم ها من غیر مستقیم به او درس هفت‌تیر کشی داده‌شده‌اند!! دیده و یاد گرفته !!

این رهبران و این عوامل، مسیر فکری کودك را بسوئی برده‌اند که نتیجه‌ای جز این نمی تواند داشته باشد . اگر کودك‌در فیلم ها کسانی را مشغول تحقیقات علمی میدید ، لابراتوار و ابزارهای گوناگون‌علمی را مشاهده میکرد ، او هم مسیر فکریش به آن سومیافتاد وسرانجام دانشمندی بزرك و یا مخترعی بنام میگردید .

مثال دیگربزنیم: شهوت‌غریزه‌ایست که خودش نخوانده ملااست و بدون هرگونه عامل تحریك کننده‌ای ، خود بخود میشکفد ، پرورش می‌یابد و زندگی جوان را باکمال قدرت تحت تاثیر میگیرد. این غریزه از نظر علمی نیازی به پرورش و تحریك ندارد ،متقابلا در بشر غرائزی هست که حتماباید پرورش یابند و عواملی آنها را تحریك کند تا بروزو تجلی بیشتری یابند ، عفت ، امانت ، خدمت بهمنوع ، درس خواندن، دستگیری از افتادگان و نظائر اینها غرائز و استعداد هائی‌هستند که هرچه‌بیشتر پرورش یابند و هرچه سریع تر شکوفان شوند ، بخیرو مصلحت جامعه خواهد بود .

اکنون به بینیم که عوامل‌تبلیغی دربرابر این دو نوع غریزه‌چه‌نقشی دارند ، متاسفانه مثل اینست که وظیفه خود را درست معکوس‌انجام میدهند ، پاره‌ای از مجلات را ورق بزنید و بعضی‌از داستان های‌شهوی ر ابه‌بینید و سری به فیلم های سکسی بزنید ، مثل اینست که هدف ، متمرکز در تحریك غریزه شهوت است، تحریکی‌که مفاسدی بیشمار بدنبال‌دارد، رابطه ها برقرار میکند ، رابطه هائی غیرمجاز و برخلاف عفت واخلاق .

باید انقلابی صورت گیرد واین عوامل تبلیغی‌را درمسیر های‌صحیح و مطلوب بکار اندازد، بایدسازمانی تشکیل یابد که عهده‌دار ایجاد هم‌آهنگی بین دستگاه‌های تبلیغاتی شود . نخست باتوجه به نیاز های واقعی جامعه ، هدف هائی مطلوب و معقول بوسیله دانشمندان بزرك اجتماعی ومذهبی و روانشناس ، معین گردد و سپس دستگاه های مختلف تبلیغی را درراه وصول به‌آن هدف ها تجهیز نمودو در راه‌پرورش صحیح فکری جامعه بکار انداخت.

قهرمان دریاها

۷۰

«بروس‌اندرسون »برای‌رهائی کاترین ازوضع دشواری که حادثه کشته شدن«ماتیو» و «فاربی» برای دختر جوان‌پیش آورده بود بدروغ متوسل می‌شود وبه«کنت ماله» میگوید که در شب حادثه کاترین دراتاق او بوده است و همین امر حس‌حسادت «ایو کوئدوك » را شدت تحریك میکند ...

بامداد روز بعد « ایو کوئدوك » کاترین را که درپارك مشغول گردش بود دید و مدت زیادی باو خیره‌شد . بنظرش دختر جوان روز بروز خوشگلتر میشد .معذلك آنروز کاترین قیافه خسته‌وغم آلودی داشت و مثل‌اینکه تمام شب‌رابیدار مانده بود «ایو» باقدمهای سریع خود رابدختر جوان نزدیك کرد و گفت :

– «کاترین» دلم میخواهد حقیقت ماجرا را برایم تعریف کنی » .

– چه ماجرائی ؟

– سعی نکن‌خود را معصوم جلوه‌گر سازی ، آیا آن‌شب واقعا در اتاق‌بروس

اندرسون » بودی ؟

«کاترین » نفسی براحت کشید ومطمئن شد که «ایو»ازحوادثی که در شب‌کشته شدن «ماتیو» روی داده بی اطلاع است و با خود گفت « بهتر است او در اشتباه خود باقی بماند » .

– اگر پی بهانه میگردید که مرا از خانه خودتان بیرون کنید ، موضوع‌خیلی ساده است ولی این را بدانید که من در این خانه فقط اوامر پدرتان را اطاعت میکنم . کاپیتان اندرسون نسبت بمن‌نظر بدی نداردولی متاسفانه شما رفتار دیگری دارید .

«کاترین» بار دیگرشروع براه‌رفتن کرد ولی «ایو» جلو او را گرفت وگفت:

–از « بروس » چه انتظار دارید؟ خیال میکنید که من از علاقه شما نسبت باو بی اطلاعم ؟

«کاترین» لبخند تمسخرآمیزی زد و گفت :

– میخواهم بدانم منظور شما از این صحنه سازی چیست ؟ آیا بهتر آن‌نیست که فقط در کار های نامزدتان «سولانژ» دخالت کنید؟مثل‌اینکه فراموش‌کرده‌اید که بزودی بااو ازدواج خواهید کرد ...»

ناتمام

آماده باش...

ترکیات

بانو هما روحی

انتخاب شما رابسمت دبیر کلی سازمان زنان ایران تبریك گفته وامیدواریم در خدمت بشاهنشاه آریامهر و میهن موفق باشید.

عزیزه صالحی ابراهیمی ـاشرف کنگرلو ـ قمر واجد ابراهیمی ـ زهره روحی ـ سهیلاروحی ـ ویداصالحی ـداود صالحی ـسودابه کنگرلو ـ سعید کنگرلو .

هنرجویان و کارکنان آموزشگاه خیاطی نیلوفر

انتصاب شایسته بانو هما روحی که بانوئی تحصیل کرده ومومن بانقلاب مقدس شاه و ملت است به سمت دبیر کلی سازمان‌زنان ایران تبریك عرض مینمایند.

مدیره آموزشگاه خیاطی نیلوفر . عزیزه ابراهیمی (صالحی)

کارمندان وزارت آموزش و پرورش

انتخاب بانو هماروحی را که از بانوان تحصیل کرده و روشنفکر ایران میباشند بسمت دبیر کلی سازمان زنان ایران بعموم بانوان روشنفکر ایران تبریك گفته و موفقیت ایشان رادر خدمت بشاهنشاه آریامهر و بانوان آرزومندیم.

نیرومندزاده ـ پرسادی ـاشرف ندیمی ـ جناب ـعلی محمودی ـ محمود هرمیداس ـامیر قهاری ـغلام‌علی‌روزگار ـ حسین کریمی ـ اسفندیارگلیجانی ـ غروی ـمرتضی مشیریان ـهوشنك فره‌وشی.

کارمندان دبستان فردوسی دختران

حسن انتصاب جناب آقای مهندس زنگنه را بریاست دانشکده فنی صمیمانه تبریك میگویند .

مدیر فردوسی دختران کشاورز شیرازی

آ_۳۲۹۵۷

جناب آقای مهندس‌عبدالحسین پرویز نوائی‌مدیر کل اداره‌هواشناسی

موفقیت جنابعالی را در راه خدمت‌بشاهنشاه آریامهر و میهن عزیز صمیمانه آرزو دارد.

مهندس لاوی

آ_۳۲۸۹۱

جناب آقای عبدالرضا انصاری وزیر محترم کشور

حسن انتصاب آقای جلال‌الدین اعتمادی را که ازصاحبمنصبان لایق وشریف وزارت کشور هستند بسمت مدیریت کل دفتر نظارت به آنجناب صمیمانه تبریك‌عرض مینمائیم.

ملك‌زاده ـزرنگار ـ عباس اتابکی ـ ناصر نجمی ـ شاکری ـ شمس‌الدین سروش ـپورشهیدی

آ_۳۲۹۲۹

جناب آقای عبدالرضا انصاری وزیر محترم کشور

حسن انتصاب آقای جلال‌الدین اعتمادی را که ازصاحبمنصبان لایق وشریف وزارت کشور هستند بسمت مدیریت کل دفتر نظارت به آنجناب صمیمانه تبریك‌عرض مینمائیم.

سهرابیان ـتاج‌بخش ـعبدالوند ـاسلامی ـ حریری

آ_۳۳۹۳۷

جناب آقای عبدالرضا انصاری وزیر محترم کشور

حسن انتصاب آقای جلال‌الدین اعتمادی را که ازصاحبمنصبان باکدامن‌و تحصیل کرده ورارت کشور هستند بسمت‌مدیر کل‌نظارت حضور جنابعالی تبریك عرض مینماید.

مهرنوش ـجاشکی ـ نصیری اعظم ـادب

آ_۳۲۹۳۱

PHILIPS

شرکت سهامی فیلیپس ایران برای دوره کارآموزی اختصاصی دررشته رادیو، تلویزیون داوطلبانی باشرایط زیر می‌پذیرد :

۱ـ تابعیت ایران
۲ـ سن‌بین ۱۸و۲۵سال
۳ گواهی نامه ۵یا۶ریاضی
٤ـ درمورد آقایان داشتن برك‌خاتمه خدمت ویا معافیت دائم از خدمت‌وظیفه عمومی
۵ـ در مورد دوشیزگان کمتر از بیست‌سال موافقت‌اولیاآنان
٦ـ دوره کارآموزی بمدت ۱۵ هفته بوده و پس از اتمام آنو گذراندن امتحان قبول‌شدگان توسط این شرکت استخدام خواهند شد .
۷ـ در مدت ۱۵هفته به داوطلبان واجد شرایط کمك‌هزینه معینی پرداخت خواهد شد .

از دوشیزگان و آقایان داوطلبان خواهشمند است قبل ازآخر وقت اداری روز پنجشنبه ۵بهمن ماه ۱۳٤٦ به شرکت سهامی فیلیپس ایران خیابان شاهرضا ساختمان فیلیپس قسمت‌سرویس بین ۸تا۱ بعدازظهر و سه‌تاشش بعدازظهر مراجعه فرمایند .

انجمن فیلارمونیك تهران
(وابسته به وزارت فرهنك و هنر)
باطلاع اعضای محترم میرساند که نمایش هانری چهارم اثر لوئیجی پیرآندللو

بترجمه و کارگردانی بهمن محصص در روز های پنجشنبه ۵ و یکشنبه ۸ بهمن ماه اجرا خواهد گردید . اعضای انجمن برای دریافت کارت افتخاری به دفترمراجعه نمایند . برای عضویت در انجمن و استفاده از مزایای آن عصرها مراجعه فرمائید . ۱ـ۲ آ_۵۲۲۰۸

قهرمانان گمنام

باشرکت :

محمدعلی کشاورز
مهین شهابی
ناصر حسینی
فیروز بهجت محمدی
پرویز فنی زاده
منوچهر فرید
شکوه نجم آبادی
ناصر لاله‌زاری
اسمعیل داورفر
اسمعیل محرابی

نویسنده وکارگردان : شهباز ذوالریاستین
تالار ۲۵ شهریور– تلفن رزرو بلیط ۲۵٤٤٤

در گوشه و کنار شهر

تهیه و تنظیم از : نوشیروان کیهانی‌زاده

*** عروس عوضی !**

*** یك مرد جوان امروز بدادسرای‌تهران مراجعه‌کرده بود و شکایت داشت‌که موقع ازدواج سرش را کلاه گذاشته‌اند او میگفت چون‌در تهران غریب است خودش به تنهائی به خواستگاری‌دختری که او را در خیابان دیده و پسندیده بود رفت ، ولی‌پس از انجام عقد یك دختر ۳٦ ساله را به حجله او فرستادند وبه این ترتیب سرش کلاه گذاردند .**

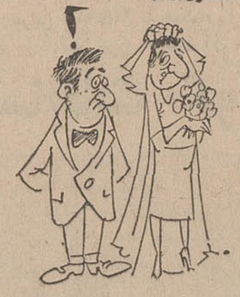

او می گفت‌پس‌از خواستگای تا ساعتی‌که او را در حجله با عروس‌که صورت خودش‌را پوشانیده بود دست بدست دادند او عروس را ندید وروز عقد نیز او در یك اطاق و عروس دراطاق دیگر دفترعقد را امضاکردند !

*** گواهینامه گمشده**

* یك راننده ۵۰ ساله که دو ماه قبل گواهینامه رانندگی خودرا گم‌کرده‌بود پریروز در اثنای ریزش برف مردی راکه بعلت سرخوردن درخیابان برزمین‌افتادوبیهوش شده‌بود به بیمارستان‌رسانید. دربیمارستان موقعی که‌جیبهای مجروح را خالی‌کردند تا از محتویات آنها صورتمجلسی تهیه نمایند این راننده‌چشمش به‌گواهینامه رانندگی خودش که ازجیب این شخص‌بدست آمد افتاد واکنون در انتظار بهبودی کامل مجروح‌است تا از او بپرسد گواهینامه را بچه‌ترتیب بدست آورده‌است.

*** زن نجات یافت ولی..**

* یك زن ٤۰ ساله که دیروز از عمر خود سیرشده شده‌بود وبرای مردن۱۲قرص خواب آور خورده بود باعث مجروح شدن یك کودك ، به دردسر افتادن یك راننده ودرهم شکسته‌شدن‌دواتومبیل گردید .

این زن که بعلت شکست‌در زندگی خودرا مسموم کردیك ساعت پس‌از خوردن قرصهای خواب‌آور ازکرده خودپشیمان گردید ، با عجله به خیابان (نظام‌آباد) دوید اتفاقا « از آنجائیکه عمرش هنوز باقی بود !» یك تاکسی‌خالی‌بشماره ٤٦۸۳ که این روزها درشهر تهران حکم کیمیا پیداکرده سررسید . این خانم خودرابه داخل آن انداخت و ماجرارا به راننده‌اش گفت و بحال میان خواب و بیداری افتاد .

راننده تاکسی بخاطراینکه این زن را نجات دهد وهمیشه از این‌بابت بخود ببالدبسرعت بطرف بیمارستان مسمومین (خیابان مخصوص) براه افتاد ولی در ابتدای خیابان فروردین با اتومبیل شماره ۸۹۵٤ ط ۲۵ ودرانتهای این خیابان با کودکی بنام فرخ تصادف کرد و چون کودك مجروح شد توقیف گردید ، ولی قبل از اینکه بکلانتری برده شود زن مسموم را بایك تاکسی دیگر به بیمارستان مسمومین فرستاد . این زن نجات یافت ، اما معلوم‌نیست که سرنوشت خود راننده چه خواهد شد .

*** میراث مسموم کننده**

* یك جوان ۳٦ ساله دیشب پس‌از اینکه یك‌بطری شراب کهنه نوشید مسموم‌شد و درحال بیهوشی او را به بیمارستان‌مسمومین لقمان‌الدوله منتقل کردند وی پس‌از معالجه گفت :

پدرم جز من کسی‌راندا‌شت او چهارسال قبل درگذشت. من‌که نمی توانستم بدون او درتهران‌زندگی کنم همه‌اثاثیه او ، حتی شرابها و کتابهایش را دراطاقی درطبقه اول خانه جمع کردم دراطاق را قفل‌نمودم خانه‌را اجاره دادم وبخوزستان نزد عمویم رفتم و در آنجا مشغول‌کار شدم ازدواج کردم و تهران را فراموش نمودم.

چندروز قبل بمن خبردادند که مستاجر خانه پدرم آنرا تخلیه‌کرده است . من دوروز پیش‌برای اجاره دادن خانه‌به تهران آمدم ، مستاجری که برای‌خانه پیدا شده بودحاضر نشد اثاثه پدرم را تحویل بگیرد بناچار دیروز در اطاق را باز کردم تا اثاثه پدرم را «بسته‌بندی کرده» بخوزستان منتقل نمایم . درمیان اثاثه چشمم به بطریهای شراب‌پدرم افتاد . این شرابها را پدرم خودش از انگور شاهانی تهیه کرده بود واز تاریخ تهیه آنها بیش‌از چهارسال می گذشت به تصور اینکه شراب کهنه خاصیت دارد یك بطری آنرا سرکشیدم اندکی بعد خوابم گرفت . خوابیدم ، وقتی‌بیدار شدم روی تخت بیمارستان بودم و بمن گفتند که پس‌از بخواب رفتن من «دلال» بنگاه معاملات ملکی که مستاجرجدیدی‌برای خانه پیداکرده بود برای‌نشان دادن خانه به او باتفاق هم به خانه آمدند و مراکه در حال بیهوشی بودم‌به‌بیمارستان رسانیدند .

تلویزیون ایران

برنامه امشب

۶٫۰۰ سلام شاهنشاهی
۶٫۰۱ اعلام برنامه
۶٫۰٤ نیازمندیها همراه با آهنگهای روز
۶٫۳۰ مصاحبه با سپاهیان دانش
۶٫٤۵ ورزش
۶٫۰۰ خردسالان
۶٫۳۰ اخبار
۶٫٤۵ انسانهای جاودان
۷٫۰۰ تئاتر مخزون
۷٫۳۰ برنامه فوق‌العاده
۸٫۰۰ موسیقی ملی
۸٫۳۰ تعقیب
۹٫۳۰ اخبار
۹٫٤۵ برنامه فوق‌العاده عصر پنجم و ششم
۱۰٫۰۰ جنك جهانی اول
۱۰٫۳۰ برنامه لاردو
تلویزیون ایران روز پنجشنبه برنامه نیمروز نخواهد داشت وبرنامه معمولی آن از ساعت ۳بعدازظهر آغاز میشود .

تلویزیون آمریکا

برنامه امشب

۶٫۰۰ خلاصه اخبار جهان
۶٫۱۵ بیمه‌های اجتماعی
۶٫۳۰ سرباز
۷٫۰۰ اندی گریفیت
۷٫۳۰ مامور بی‌صفر یك
۸٫۰۰ نبرد
۹٫۰۰ خلاصه اخبار جهان
۹٫۰۵ خانه‌ما
۹٫۵۵ فیلم سینمائی

برنامه فردا

۳٫۳۰ فیلم سینمائی
٤٫٤۰ آقای شهردار
۵٫۳۰ زندگی همین است
دنباله این‌برنامه‌از ساعت۶٫۰۰ درشماره فردا درج میگردد.

تلویزیون ملی ایران

برنامه امشب

۵٫۳۰ سلام شاهنشاهی ـاعلام برنامه
۵٫۳۲ خلاصه اخبار
۵٫٤۰ تدریس زبان انگلیسی
۶٫۰۰ اخبار بچه‌ها
۶٫۰۹ مسابقه نقاشی عکس فامیل
۶٫۲۲ مضحك قلمی
۶٫۳۰ مراسم قرعه‌کشی بلیطهای اعانه ملی
۷٫۰۰ فارسی شکر است .
۷٫۱۵ فیلم پسر دریا (صدف شگفت‌انگیز)
۷٫٤۰ سرزمینها
۸٫۰۰ شهر عریان
۸٫۳۰ اخبار
۹٫۰۰ موسیقی ایرانی آواز پرتو
۹٫۳۰ رویدادها
۹٫٤۵ فیلم داستانی(جانبازان– باشرکت جان‌وین،ریتاهیورث، کلودیا کاردیناله)
آخرین اخبار
پایان برنامه

تلویزیون دانشگاهی وزارت آموزش و پرورش

برنامه فردا

۸٫۳۰ بامداد فیزیك ومکانیك
ششم طبیعی وریاضی
۹٫۳۰ بامداد شیمی ششم طبیعی و ریاضی
۱۰٫۳۰ بامداد طبیعی (گیاهی) ششم طبیعی
۱۱٫۳۰ بامداد پایان‌برنامه‌صبح
۲٫۳۰ بعدازظهر هندسه و مخروطات ششم ریاضی
۳٫۳۰ بعدازظهر ادبیات‌فارسی سالهای ششم

آگهی مناقصه شماره ٥٤ مورخه ۲۳ر۱۰ر٤٦

اداره سررشته‌داری نیروی زمینی شاهنشاهی تعداد ٤٦۹۷۹عدد کوله‌پشتی برزنتی رابادرنظر گرفتن اینکه در صورت لزوم ممکن است ۲۵درصد کمتر یا اضافه‌تر دریافت شود از طریق مناقصه خریداری مینماید .

پیشنهاد دهندگان میتوانند بامراجعه بدائره خرید و پیمانهای اداره سررشته‌داری نیروی زمینی شاهنشاهی واقع در انتهای‌خیابان فرصت (شاهرضا) و ملاحظه نمونه ودریافت برك مشخصات وشرائط معامله پیشنهاد خودرا برطبق مفاد مندرجه دربرك شرائط مناقصه تسلیم وتا ساعت ۹صبح روز دوشنبه ۱٤ر۱۲ر٤٦ بدفتر اداره سررشته‌داری نیروی‌زمینی شاهنشاهی تسلیم نمایند . الف ۱۰۲٦۳

اداره سررشته‌داری نیروی زمینی شاهنشاهی

۱ـ۲ آ_۵۱۹۳۲

پیکان طلا

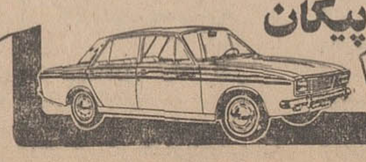

پیکان‌طلا جایزه بلیطهای مخصوص اعانه‌ملی

فقط ۷ روز دیگر فرصت دارید

ریپرتاژ روز

● صفحه ۷ .....
● ۴شنبه چهارم بهمن ماه ۱۳۴۶
● بیست وسوم شوال ۱۳۸۷

اطلاعات ۱۳۰۴

● بیست و چهارم ژانویه ۱۹۶۸
● شماره ۱۲۴۹۵ .....
● سال چهل و دوم .....

صنایع دستی ایران

ایران برای غربیها سرزمین قالی وخاتم سازی است

بطوریکه ضمن اخبار باستحضار خوانندگان گرامی رسید برنامه چهارم عمرانی کشور در طرح های خود اهمیت فراوانی برای توسعه صنایع دستی قائل شده است . ازاینرو رپورتاژ امروز را به صنایع دستی ایران اختصاص میدهیم .

نقش صنایع کوچك بویژه صنایع دستی در توسعه اقتصادی کشور های جهان اعم از توسعه یافته یادر حال رشد ، بعنوان یك رکن بسیار مهم صنعت تلقی میشود . این صنایع بالاترین درجه اشتغال صنعتی را به وجودمی آورد . زیرا برخلاف صنایع بزرك، صنایع کوچك کارگر پذیر تراست . نقش تخصص و بازوی انسان در آن بحد اعلای خود میرسد.

*** قالی وقالی بافی**

در میان صنایع دستی ایران قالی و قالی‌بافی از گذشته دور موردتوجه هنرمندان ایرانی بوده‌است . گزنفون مورخ معروف یونانی در سفر نامه‌اش از قالیها و فرشهای گرانبهائی سخن میگوید که ایرانیان هنگام خواب در زیر رختخواب خویش پهن می کردند تا آسوده تر بیارامند . بعد از سقوط امپراطوری ساسانی بدست اعراب تااواخر دوره حکومت تیموریان صنعت قالی سازی آنطور که بایدو شاید پیشرفت نکرد . تنها دراین دوران بود که بر اثر تماس با غرب و آشنائی باهنر چینی تحولی بزرك درصنعت قالی سازی ایران پدیدآمد این تحول در دوره حکومت سلاطین افشار و زندیه دچار رکود گردیداما در دوران سلطنت پادشاهان قاجار احیاء شد . درابتدای قرن حاضر صنعت فرش و قالی‌بافی از تبریزبه دست بازرگانان فعال آن ناحیه شروع شد و بزودی دست یاری بازرگانان سایر مناطق را در دست خود یافت .

*** گرانبهاترین قالی ایران**

گرانبهاترین قالی ایران فرش معروف «بهارستان» می باشد که طالار پذیرائی کاخ مدائن یا محل اقامت پادشاهان ساسانی را مفروش میکرد. مورخین مینویسند این قالی یکی از شاهکار های ارزنده هنر انسانی بشمار میرفت . که در سال ۶۳۵ میلادی به دست اعراب افتاد و به قطعات کوچکی تقسیم شد .

معروف است که قالی بهارستان را به شصت هزار قطعه تقسیم کرده فروختند ارزش قالی مزبور معادل دویست میلیون دلار بوده‌است . متاسفانه امروزه هیچگونه اثری از این فرش گرانبها در دست نیست.

*** قالی واقتصاد ایران**

نقش قالی در اقتصاد ایران بعداز صنعت نفت در درجه دوم اهمیت قرار دارد . صادرات فرش ایران سالانه دومین کالای صادراتی از نظر میزان و ارزش است . ارزش تولیدناویژه قالی در سال ۱۳۴۰ بالغ بر ۳۲۹۱ میلیون ریال بوده‌است . صنعت قالی سازی ۱ر۱٪ درآمد ناخالص ملی ما را تشکیل میدهد، در حالیکه شیلات فقط یك دهم در صد دخانیات نیز ۱ر۱٪ و قند دو دهم در صد آنرا بوجود می آورند . صادرات قالی ایران علیرغم نوسانات موجود در سال ۱۳۴۴ بمیزان زیادی افزایش یافته است . دراین سال ۱۳۰۸۴ تن قالی به ارزش ۳۴۰۶ میلیون ریال به خارج از کشور صادر شده است.

خریداران عمده فرش ایران عبارتند از اروپا ۳۵ر۶۷٪ ـ آسیا ۸۵ر۲۱ در صد ـ امریکا ۱۱ر۱۰ در صد وسپس قار افریقا و استرالیا قرار دارد که رقم کمتری راخریداری میکنند. در حال حاضر بزرگترین خریداران قالی ایران کشورهای آلمان غربی، سویس امریکا ، لبنان ، کویت وانگلستان می باشند .

قالی و قالیچه‌های ایران انواع مختلف دارد و بدو قسمت عمده تقسیم میشود. یکی قالیهائی که در ایلات و عشایر بافته میشود و قسمت دیگر آنهائی که در کارگاه های بزرك بدست هنرمندان بوجود می آید . بنابر آماری که وزارت اقتصاد اخیراتهیه کرده تعداد ۲۴۲۱۵۲ کارگر در صنعت قالی بافی و قالیچه و فرش کار میکنند

*** خاتم کاری**

گرانبهاترین صنایع دستی ایران خاتم کاری میباشد که از قرنها پیش بدست هنرمندان ایرانی بصورت شاهکار هنری درآمده است. خاتم چگونه ساخته میشود ؟ پاسخ این سئوال را بایستی فقط از خاتم کارها پرسید ، آنها برای این کار عاج فیل رابرش طولی میدهندواز آن ورقه‌های نازك بدست می‌آورند. ورقه‌ها را طوری می‌برند که میله‌هائی بقطع مثلث بشود. قطعات شیری رنگی که در خاتم دیده میشود عاج است. برای رنگهای دیگر آن ازچوبهای مختلف نظیر آبنوس ، چوب فوفل وچوب بلخ استفاده میکنند . چوب عناب خراسانی نیزدراین مورد بکارمیرود. برای رنك آمیزی عاج که بیشتر در خاتمهای گران قیمت موردنظر است عاج‌ها را در یك ظرف لعابی میریزند وسرکه ونشادر همراه با براده مس داخل آن میکنند. یك ماه بعدعاج کاملا رنك سبزی بخود می گیرد که حتی تیزاب سلطانی نیز قادر نیست آنرا پاك کند.

شکل خاتمها معمولا شش پراست، هرپرآن یك مثلث است که ازعاج درست شده ، برای وسط آنهم از مفتول برنج استفاده میشود . یك خاتم کار پس از آنکه ریزه‌های شش گوش را آماده کرد آنها را در کنار یکدیگر می‌چیند ودو ردیف آنرادر یك چوب باریك بقطرنیم سانتیمتر که در ضمن بسیار نرم و باریك است جای میدهد. اطراف آن نیز ازچوب پوشیده میشود. این خاتمهای ستاره‌دار که در چوبهای ظریف جای داده شده برای بوجود آوردن بزرگترین مظاهر هنری ایران مورد استفاده قرار می گیرد. خاتم کاری‌ها در شهرهای اصفهان ، شیراز و تهران بوسیله هنرمندان جامه‌عمل می‌پوشد.

*** استاد خاتم کار**

معروفترین استاد صنعت خاتم‌سازی ایران شادروان صنیع خاتم بود که آثار برجسته او امروزه در سراسر کشورهای جهان شهرت بسزائی دارد. این استاد خاتم کاری فقید کشور ما در دوران حیات خود از اکثر کشورهای بزرك جهان بخاطر هنر بی‌همتای خویش مدال افتخار گرفت. اکنون شاگردان وی براهی که استاد در برابرشان گذارده میروند ودر تکمیل این صنعت دستی میکوشند.

*** معماری**

صنعت معماری در ایران همیشه بعنوان یك هنراصیل ایرانی شناخته شده است. پروفسور پوپ خاور ـ شناس معروف در کتاب خودموسوم به «تاریخ معماری در ایران» مینویسد که از شش هزار سال پیش تاکنون صنعت معماری در ایران رواج داشته است . این صنعت بصورت ساختن کلبه‌های روستائی ، قهوه‌خانه ، گلخانه و عظیم‌ترین بناهای تاریخی جهان نمایان شده . بعقیده پرفسور ـ پوپ اکثر بناهای تاریخی ایران با انگیزه و هدف مذهبی ساخته شده است.

هنر معماران ایرانی در ساختن بناهای تاریخی در اکثر شهرهای ایران بویژه اصفهان وشیراز بچشم میخورد اکنون نیز دردانشکده هنرهای زیبای تهران هنر معماری بعنوان یکی از رشته‌های اساسی و ضروری کشور تدریس میشود.

*** شکل معماری**

معماران قدیم ایران نظیر معماران مصر و آشور وبابل باوجود آنکه اصول فنی یکنواخت و ساده‌ای داشته وفاقد وسائل کافی بوده‌اند ، معهذا توانسته‌اند در کارها و آثار خود تنوع و گویائی فراوان خلق کنند.

*** سایر صنایع دستی**

صنایع دستی ایران به آنچه دربالا ذکر شد محدود نمیشود . بافتن پارچه‌های دستی، گلدوزی ،زردوزی، قلمزنی ،حجاری و نقاشی نیز درطول تاریخ در کشورما برشدتکاملی خود ادامه داده است .برای مثال میتوان بافتن پارچه‌های دستی و گلدوزی رانام برد که هنوز متداول است، برك یکنوع پارچه دستی است که تارو پودش از کرك میباشد و درخراسان تهیه میگردد ، شال کرمانی ،ترمه یزد، قلمکار اصفهان، مخمل وزردوزی کاشان و یزد ، گلدوزی روی ماهوتهای رنگارنك در گیلان و اصفهان و مشهد .اشیاء چوبی قزوین، سایر صنایع دستی ایران راتشکیل میدهند.

*** بازارگرم صنایع دستی**

صنایع دستی ایران علاوه برآنکه در خارج از کشور بعنوان یك کالای صادراتی بفروش میرسد، در داخل کشور نیز در شمار اشیاء موردعلاقه خارجیهائی است که برای مدت کوتاهی در کشور ما اقامت میکنند. مینیاتورها، خاتم کاریهای هنرمندان اصفهانی و شیرازی پای خارجیهارا بشهرهای ایران باز کرده . اکثر آنان برای خرید صنایع دستی یا تماشای بناهای تاریخی وشاهکارهای معماری ایران هرروزاز شهری بشهر دیگری سفر میکنند. کمتر مسافر امریکائی ، انگلیسی ، فرانسوی یا آلمانی است که نمونه‌ای ازصنایع دستی ایران را بعنوان ارمغان وره آورد سفر خود بکشور خویش نبرد. باین ترتیب علاوه بر آنکه صنایع دستی ما ناچار بادامه راه تکاملی خویش میشود ، درآمد سرشاری نیز از راه جلب سیاحان نصیب شرکتهای حمل و نقل و هتل داران میگردد.

صنایع دستی وبرنامه چهارم

بمنظور توسعه و احیای صنایع دستی و هنری کشور در برنامه چهارم عمرانی طرحهائی قرار است بمرحله اجرا درآید. این طرحها بیشتر شامل توسعه طرحهای تولیدی مواد اولیه، کمك به هنرمندان ، تربیت کادر مجهزو متخصص در صنایع هنری و دستی کشور خواهد بود. از اینرو میتوان امیدوار بود که بااجراء این طرحهای برنامه چهارم عمرانی کشور توسعه صنایع کوچك دستی وباستانی مراحل تکاملی خود راطی کند.

گرانبها ترین قالی ایران دویست میلیون دلار ارزش داشت

ارزش صادرات سالانه قالی ایران ۳۴۰۶ میلیون ریال است .

۲۴۲۱۵۲ کارگر در کارگاهها قالی می‌بافند

خاتم کاری دقیق ترین و ظریف ترین هنر های دستی جهان است

معماران قدیم ایران با وجود فقدان وسایل آثار بزرگی خلق کرده‌اند

از فردا صبح

مولن روژ ـ دیانا ـ مهتاب

اسکار ـ برلیان ـ زهره

«برت لنکستر» خشن‌تر، وحشی‌تر، دوست داشتنی‌تر وخوشمزه‌تر ازهمیشه دریك وسترن عالی وعظیم وپرخرج !

برت لنکستر لی رمیک

جیم هاتن پاملا تیفین دونالد پلیزنس برایان کیت

درفیلمی از جان استرجس خالق آخرین قطارگان هیل هفت دلاور سه گروهبان

محصول یونایتد آرتیست

جاده هاله لویا

فیلمبرداری بطریقه سینه راما ـ نمایش بطریقه پاناویژن ـ رنگی

بعلت طولانی بودن فیلم شروع سئانسها بشرح زیر میباشد :

مولن روژ ۱۱ صبح ۳ـ۱۵ر۵ـ۳۰ر۷ ـ۴۵ر۹ بعدازظهر
دیانا ۱۰ صبح ۱۵ر۱ـ ۳۰ر۳ـ ۴۵ر۵ ـ۸ ـ۱۵ر۱۰ بعدازظهر
مهتاب ۳۰ر۱۰ صبح ۳۰ر۲ـ ۴۵ر۴ـ ۷ـ۱۵ر۹ بعدازظهر
اسکار ۱۱ صبح ۲ـ۱۵ر۴ ـ۳۰ر۶ـ۴۵ر۸ بعدازظهر
برلیان ۳۰ر۹ـ ۴۵ر۱۱ صبح ۴۵ر۱ـ ۴ـ ۱۵ر۶ـ ۳۰ر۸ بعدازظهر
زهره ۱۰ صبح ۱۵ر۱ـ ۳۰ر۳ـ ۴۵ر۵ ـ۸ بعدازظهر

پیکان طلا

پیکان طلا جایزه بلیط‌های مخصوص اعانه ملی

پیکان طلا

پیکان طلا جایزه بلیط‌های مخصوص اعانه ملی

در گوشه جهان

ملاقات باکنستانتین

رم - ژنرال «پوتامیانوس» که سمت نمایندگی نیمه رسمی دولت یونان را دارد بعد ازظهر دیروز برای ملاقات باکنستانتین پادشاه یونان بار دیگر وارد شهر رم شد.
گفته میشود که «پوتامیانوس» حامل پیامی از طرف رهبران یونان برای کنستانتین است.
از ماه دسامبر گذشته که پادشاه یونان در ایتالیا سر می‌برد ژنرال پوتامیانوس تاکنون‌سه بار برای ملاقات‌او بشهر رم سفر کرده است .
اطرافیان پادشاه یونان از هرگونه اظهار نظری درباره سفر پوتامیانوس خودداری می کنند.
ملکه فردریکا مادر کنستانتین که همراه پسرش از روز ۱۴ دسامبر گذشته وارد رم‌شده است فردابرای ملاقات‌دخترش که همسر «دون ژوان کارلوس دوبوربون» است عازم اسپانیا میشود.

ماهی و مادر بزرك

توراتگا - بانو «لانگتن» مادر بزرك ۵۹ ساله پس ازهیجده ساعت مبارزه با امواج‌خروشان دریا سرانجام توانست يك‌ماهی بزرك ۳۳۱ کیلوئی را که در ناحیه «توراتگا» در زلاندنو صید کرده بود از آب خارج کند.
این ماهی بزرك سه متر وهشتاد سانتیمتر طول‌دارد و بانولانگتن نخستین‌زنی است که در زلاند جدید چنین ماهی بزرگی صید کرده است.

تهدید ستاره فرانسوی

پاریس - تهدید های تلفنی اسرار آمیزی چند روز است که خواب راحت را بر «میری ماتیو» ستاره فرانسوی حرام کرده است سه شب‌قبل برای نخستین بار شخص ناشناسی به‌خانه «ماتیو» تلفن کردوگفت اگربدون هیچ قید و شرط ۱۵۰ هزار فرانك باو پرداخت نشود دو تن از سیزده خواهر وبرادر او را خواهند ربود .
ازآن‌پس افراد خانواده‌ماتیو تحت‌حمایت‌پلیس قرارگرفته‌اند ولی تلفن های تهدید آمیز همچنان ادامه دارد .
پدر «ماتیو» چند بار برای ملاقات شخص ناشناس با بسته‌های اسکناس به محل معهود رفته ولی موفق نشده است با او تماس بگیرد.

مرك روزنامه نویس

نیویورك - سردبیر سرویس اخبار خارجی و داخلی مجله معروف «لایف» دیروز هنگامی که باتفاق همسر و دخترش در اتریش مشغول اسکی بازی بود دوچار حمله قلبی شد و درگذشت .
وی ۳۵سال‌داشت و ازچهار سال قبل سرویس اخبار مجله لایف را اداره میکرد .

پوزش خواست

هالیوود - «کرك دوگلاس» هنرپیشه آمریکائی از شرکت در فیلم بزرگی که قرار بود در یوگسلاوی فیلم برداری شود پوزش خواست .
دوگلاس در این فیلم می - بایستی نقش فرمانده چریکهای یوگسلاوی را در دوران جنك دوم جهانی بعهده بگیرد ولی براثر گرفتاریهای زیادی که‌در پیش دارد از شرکت در این فیلم منصرف شد .

اقدامات جدی

مسکو - «سودارچین» یکی‌از از اعضای برجسته آکادمی شوروی در آخرین شماره مجله «زندگی کشاورزی» نوشته است که از چندین سال قبل در سطح کشت شوروی تغییری حاصل نشده در حالیکه جمعیت کشور بمیزان قابل توجهی افزایش یافته است . دانشمند شوروی پیشنهاد کرده است که برای برطرف کردن این عقب ماندگی باید اقدامات جدی بعمل آید و مخصوصا از ایجاد تاسیسات صنعتی در زمین های مزروعی جلوگیری شود.

باید بغل کند

منچستر - آقای «استفی رابرتز» برای خرید کالاهای‌مورد نیاز خود از خانه خارج شد ودختر کوچك ده ماهه‌اش را نیز با کالسکه همراه برد.اول تصمیم گرفت يك جعبه کرم برای دختر کوچولو بخرد کالسکه‌را هم در مغازه گذاشت و پس‌از خرید کرم‌برای تهیه سایر مایحتاج خود راه مغازه‌های دیگر را پیش گرفت پس از آنکه دوساعت بعد خریدش تمام شد و بخانه بازگشت‌تازه متوجه شد که گرانبهاترین «کالا» را که دخترش باشد فراموش کرده است‌خوشبختانه دختر کوچولو خیلی زود پیدا شد اما خانم رابرتز گفته‌است این بار دیگر بشوهرم اجازه نخواهم داد که دختر کوچولو را باکالسکه از خانه خارج کند وهر وقت که برای خریدمیرود باید او را بغل کند.

آماده میکند

رم - «پروفسور پیترو والدونی» که روز چهارم نوامبر ۱۹۶۷ پاپ پل ششم‌رهبر کاتولیك‌های جهان را مورد عمل جراحی‌قرار دادخود رابرای نخستین پیوند قلب آماده میکند .
روزنامه «لانازیون» که این خبر را منتشر کرده نوشته‌است که یکی از اهالی ناپل که‌پانزده سال است از بیماری قلبی رنج می برد داوطلب شده است که خود را برای عمل پیوند در- اختیار پروفسور والدونی قرار دهد .

نوشته: ژوزف آلسوپ — از : هرالدتریبون

سیاهان: مشکلی برتر از ویتنام برای پرزیدنت جانسون!

دولت آمریکا برای مقابله با شورش سیاهپوستان بهنگام انتخابات از هم - اکنون آماده میشود

دردولت لیندون - بی - جانسون بسیاری ازجرو بحث‌هایی که‌از اهمیت جهانی برخوردار است در پشت درهای بسته صورت میگیرد و یکی از آنها که تاثیرش را در انتخابات آینده آمریکا نمیتوان نادیده گرفت. چگونگی‌مقابله بااغتشاشات داخلی در امریکااست.

* شورش

جمهوریخواهان اینك آگاهند که اغتشاش در مراکز سیاهپوستان شهر ها بعید نیست بصورت يك مسئله و موضوع حاد انتخاباتی درآمده حتی تاثیر جنك ویتنام رادر انتخابات آینده تحت‌الشعاع خود قرار دهد . جمهوری خواهان ودرراس آنان ریچارد نیکسون براساس تحقیقات و گزارش هایی که بوی رسیده این مسئله رادارای اهمیت فراوان خوانده .
بازرسانی که در پائیز و زمستان گذشته مسئله شورش سیاهان وتاثیر آن‌را در انتخابات‌آینده‌مورد بررسی قرار داده‌اند به‌شواهد و مدارکی‌دست یافته‌اند که سازمان های سیاهپوستان اغتشاشات بسیاری از کالج‌ها ومدارس سیاهپوستی را رهبری مینموده‌اند و به نظرمیرسد هدف آنها بدست آوردن نفوذ داخلی و تربیت افراد برای‌بوجود آوردن اغتشاشات جدی در تابستان آینده است .
ازطرفی نقش «دست‌خارجی» در بهره برداری ازاین امر بدرستی به‌ثبوت نرسیده است لیکن تردیدی نیست که پخش‌اعلامیه‌هائی‌در مراکزسیاهپوستان شهرها از طرف سیاهپوستان که از مشی پکن پیروی میکنند بعمل می- آید واز طرفی بخاطر شکست «چه- گوارا» در بولیوی بعید نیست که‌سرویس مخفی کوبا منابع‌و قوای خودرا در سازمان دادن به اغتشاشات مراکز سیاهپوستان بسیج کرده باشد لیکن هنوز حقایقی دراثبات این موضوع بدست نیامده است .

* مشکل اساسی

درعین حال شواهد اندکی مشهود است که‌دولت پرزیدنت جانسون این مسئله‌را بمانند يك مشکل اساسی دولت فدرال تلقی می کند و پیشاپیش ، گروه‌های ویژه‌یی را در پنتاگون (وزارت دفاع امریکا) مامور ساخته است که‌با اغتشاشات شهر هابمقابله ومبارزه برخیزند واز هیچ کوششی در فرو نشاندن اینگونه اغتشاشات کوتاهی ننمایند .
برای مقابله باشورش و اغتشاش درشهرهای آمریکا تبادل‌نظرهائی نیز دربین‌فرمانداران بعمل‌می‌آید وبعلاوه شهرداران و دیگر ماموران‌برجسته دولتی‌و کارمندانشان بزودی‌يك دوره آموزشی برای فرا گرفتن طرق جلوگیری از اغتشاشات را خواهند گذراند واین تدابیر برای مقابله با یکی‌از مشکلات اساسی زمان انتخابات پرزیدنت جانسون است .
علاوه بر مراکز سیاهپوستان در شهر ها گروهها و دسته‌هائی نظیر کوکلاس - کلان و عملیاتی که آنها گاه‌و بیگاه انجام میدهند خود یکی‌از مشکلات‌اساسی و عمیق دولت جانسون است. امروزه انتخابات و پیروزی در آن باجنك ویتنام مترادف گشته و کمتر کسی را میتوان‌سراغ گرفت که به‌مشکلاتی از قبیل شورش و اغتشاش در شهر ها بخصوص مراکز سیاه پوستان توجه وامعان نظر بیشتری نداشته باشد. دربسیاری از کشورهای دنیا بویژه‌درمحافل سیاسی‌تاثیر جنك ویتنام درانتخابات آینده آمریکا را مهم‌ترین و برجسته‌ترین امر تلقی‌می- کنند وکمتر به‌مسائل‌داخلی ومشکلاتی که ممکن است نتایج غیرمترقبه‌یی رادربر داشته باشد عطف توجه میگردد لیکن در داخله دولت و بالمآل خود پرزیدنت جانسون بهتر از هر کس‌دیگر میداند که مسائل ومشکلات حادداخلی چگونه و تاچه حد قادر است اوضاع رابطور پیش‌بینی نشده‌ای تغییر دهد.

تفسیر سیاسی

جعفر مدنی

انگلستان — در — اروپا

خروج نیروهای انگلیسی از خاور دور و خاورمیانه وانتقال آنها به اروپا ازلحاظ انگلستان این امتیاز بزرك را دارد که‌این کشور را به بزرگترین قدرت نظامی در اروپای غربی تبدیل می‌کند . امید بزرك انگلیسی ها اینست که باین‌ترتیب‌بتوانند دعاوی خودرا در مورد رهبری سیاسی ونظامی اروپا وباقاطعیت بیشتر پیش ببرند . تصمیم‌اخیر دولت ویلسون برای تخلیه‌آسیا سبب میشود که ۷۵ هزارسرباز انگلیسی از خاور دور وخلیج فارس به اروپا فراخوانده شوند در اختیار سازمان آتلانتیك شمالی قرار گیرند . علاوه بر این تعداد زیادی کشتی جنگی و هواپیمای انگلیسی از آسیابه اروپا منتقل میشوند ودراختیار «ناتو» قرار میگیرند باین‌ترتیب انگلستان بعداز امریکا ، به بزرگترین قدرت نظامی سازمان ناتو تبدیل خواهد شد ،پس‌از آن از لحاظ انگلیسی‌ها مسئله حضور ارتش انگلستان‌درمنطقه «راین» آلمان حل‌ناشده باقی میماند . ادامه حضور نظامیان انگلیسی در خاك آلمان‌سالانه ۱۸۰ میلیون دلار ارزاز ذخایر محدود ارزی انگلیس میکاهدو این خود فشاری است درحال حاضر تحمل آن بسیار مشگل است باآنکه ادامه حضورارتش انگلیس در آلمان نقش‌رهبری انگلستان را در اروپا تقویت‌می کند فشار هزینه نگاهداری‌این ارتش چنانست که لندن تنها بشرط تقبل لااقل قسمتی‌ازاین هزینه حاضر به ادامه‌نگاهداری آن در آلمان می‌باشد . در این هفته «جورج‌براون» وزیرخارجه انگلیس باره‌بران آلمان دراین زمینه مذاکرات مفصلی انجام داد که نتیجه قطعی آن هنوز معلوم نیست اما آنچه مسلم است اینست که آلمان غربی حاضر است باسفارش های‌خرید های تسلیحاتی از انگلیس قسمتی از ارز مصرفی انگلیسی ها را در آلمان باین کشوربازگرداند . آنچه انگلیسی هادر شرایط فعلی میخواهند دادن ترتیبات قطعی‌و عملی برای‌کمك به ذخایر ارزی آنها استودر شرایط کنونی ،با ملاحظه روابط تیره فرانسه با امریکا و آلمان غربی ، انتظار می‌رود که امریکا و آلمان غربی کمك کنند تادولت انگلستان‌بتواند ارتش خودرادر آلمان نگاهدارد. ازلحاظ امریکااین‌حقیقت که انگلیسیها،بعد ازتخلیه آسیا، بزودی‌دراروپاو اقیانوس‌اطلس و مدیترانه بزرگترین نیروی دریائی را در اختیار ناتو قرار بدهند سخت حائز اهمیت است واشنگتن از هیچ‌تلاشی برای آنکه به استقرار نفوذ هرچه بیشتر انگلستان در اروپای قاره‌ای کمك کند فروگذار نخواهد کرد . توجه باین امر لازم است که فرانسه تعهدات نظامی خودرا در سازمان ناتو بحداقل تقلیل داده است و در این شرایط نیروی نظامی‌اضافی که‌انگلستان درسالهای ۱۹۶۹ و ۱۹۷۰ و سالهای بعداز۱۹۷۰ میتواند دراختیار ناتو قراردهد ارزش زیادی کسب میکند ، انگلستان قصد دارد بهمان‌نسبت که‌از تعهدات نظامی و سیاسی خود درآسیا میکاهد تعهدات بیشتری در ناتو و اروپای‌قاره‌ای قبول کند .

از : گریستیان «ساینس مونیتور» (چاپ آمریکا)

نگاهی به‌تحولات‌مناسبات‌شوروی ، مصر و اسرائیل

مصر : در گرداب تعهدات !

عبدالناصر برای اطمینان‌بیشتر ازکمك شوروی دست به قمار بزرگی زد

دردادگاه

محاکمه متهمین‌در کودتای ماه اوت‌گذشته‌علیه رژیم‌مصر دريك دادگاه نظامی در قاهره شروع‌شد.در این‌عکس‌شمس بدران (طرف راست)وزیرجنك سابق مصر باصلاح نصر رئیس سابق سازمان‌امنیت مصرپیش از شروع‌محاکمه دست‌میدهد. آنها جزو متهمین هستند.
عکس رادیوئی اطلاعات

بامداد چهارم ژوئن هنوز افق شرق قاهره تیره بود که زنك‌تلفن رئیس جمهوری مصر بصدا درآمد دقایقی طی نشده بود که‌دیمتری پگادیاف ، سفیرکبیر شوروی در قاهره با عبدالناصر مشغول صرف چای بود :
او حامل يك پیام فوری ازمسکو برای رهبر مصر بود .
در پیام کرملین گفته شده‌بود گزارشات محرمانه‌ای که ازمنابع سرائیلی بدست آمده نشان‌میدهد که احتمال نمیرود تل‌اویو بمصر حمله‌ور گردد :
این گزارش باپیش‌بینی‌های‌قبلی مغایرت داشت .
تمام عملیات مصر برضد این عقیده جریان داشت . نیروی‌صلح سازمان ملل از مرزمصر-اسرائیل کناررفته و هفت لشگر از نیروی مسلح مصر در صحرای‌سینامستقر شده بود تاباتهدید اسرائیل‌روبرو گردد .
بااین‌وجود ناصر پیشنهاد سفیر کبیر شوروی را پذیرفت و قبول کرد که احتمال حمله اسرائیل به سوریه و بحران راباقدامات‌سیاسی برطرف نمایند .

● پشتیبانی نظامی

شوروی از سال ۱۹۵۵ تا ژوئن ۱۹۶۷ سلاح نظامی بارزش دو - میلیارد دلار بمصر داد لکن بین مسکو و قاهره يك اتحاد نظامی وجود نداشت و در نتیجه جمال عبدالناصر نمیتوانست به پشتیبانی نظامی شوروی متکی باشد .
چنانکه یکی از دوستان بسیار نزدیك ناصر درماه اکتبر اظهار داشت :
رئیس جمهوری مصر مایل بود بحران اسرائیل را با اقدامات سیاسی برطرف کند و به‌نیروی نظامی متوسل نگردد .
يك‌دیپلمات اسپانیائی مقیم قاهره اظهار داشته است عبدالناصر بعد از ملاقات با«پگادیاف» تلفنی با مارشال عبدالحکیم عامر فرمانده عالی نیروهای مسلح مصر تماس گرفته باو دستور میدهد تاطرح حمله بااسرائیل را متوقف نماید. اماعامر بااین دستور موافقت‌نکرده وگفته است باید باسرائیل حمله کرد .
پس‌از شکست مصردرروزنهم ژوئن جمال‌عبدالناصر بعنوان‌استعفای‌خود از مقام ریاست جمهوری مارشال عامر را ازکار برکنار میکند . اماعامر بر آن میشود تاباحمایت طرفداران خود در مقام فرماندهی کل باقی بماند وبالاخره در ماه سپتامبر زندگی او پایان یافت .
اسرائیل بعد از جنك مدعی‌شد مدارکی از نظامیان مصردرالعریش بدست آورده که‌نشان‌میدهد مصر تدارك دیده بود تابامداد پنجم‌ژوئن باسرائیل حمله‌ور گردد . مطلب این بود که‌جمال عبدالناصر مدت چندساعت درقماری‌بزرك‌بازنده‌شد. زیرا هشتاد درصد از قوای‌نظامی مصر در همان ساعات اول جنك منهدم شد و هفت لشگر از ارتش مصر در صحرای سیناباوضع فلاکت باری روبروشده بودند .
سرهنك ناصر وافسران پیرواو پس از آنکه رهبر کودتای ۱۹۵۲ ژنرال محمد نجیب را برکنار کردند قمارسیاسی رانیز آغاز کردند اولین قمار مصر باشوروی درسال ۱۹۵۵ شروع شد .
ناصر ودوستانش در آغاز وقایع سال ۱۹۴۸ ، شکست اعراب از اسرائیل را که تازه مستقل شده بود تجربه‌ای دانسته برآن بودند تاوقایعی نظیر آن تکرار نگردد . برای جلب حمایت دول‌غربی‌درطول این مدت افسران مصری از لندن واشنگتن دیدن میکردند و می کوشیدند اسلحه جدید خریداری کنند و در عین حال راه رهبری اعراب وبرتری ناصر را هموار می نمودند
در آن سال کنفرانس باندونك در اندونزی تشکیل یافت وناصر توانست خودرا در ردیف جواهر لعل نهرو مارشال تیتوجازده نمایندگی اعراب را مدعی گردد.
آنچه بود ناصر برآن شد تا مصررا وارد اردوگاه دول بیطرف کند . چنانکه در کتاب «فلسفه انقلاب» یادآور شده‌است‌میخواست از کرانه اقیانوس اطلس تاسواحل خلیج فارس تمام کشورهای عربی دازیر نفوذ سیاسی‌قاهره‌قرار دهدو خود رهبر ملل عرب باشد . در فوریه ۱۹۵۵ ناگهان اسرائیل در کنار غزه يك پایگاه مصری را بمباران کرد وقاهره را متوجه نمود که‌به اسلحه بیشتر نیازمند است ، تا بتواند ازخود دفاع کند .
مدتها بود هیئت نظامی مصردر واشنگتن تلاش میکرد تا ازامریکا اسلحه بگیرد و بااینکه کنگره مخالف آن بود وزارت خارجه آمریکا توافق کرد چند نوع‌سلاح بمصر داده شود ولیکن دیگردیر شده بود زیرا دولت ناصر توسط چکوسلواکی بامسکو قراردادخرید اسلحه را امضاء کرده بود .
پس از امضاء آن قرارداد تاکنون شوروی وبلوك کمونیست‌نه‌تنهامصر رابلکه عراق ، سوریه و الجزایر رانیز مسلح و مسلحتر کرده‌اند .
تاژوئن ۱۹۶۷ شوروی دوهزارو پانصد تانك ،هفتصد بمب افکن جنگنده ، مقدار زیادی موشکهای زمین‌بزمین ، زمین‌بهوا ، توپ‌های بیابانی ، ضد هواپیمائی و ضدتانك شصت‌وهفت زیر دریائی اژدرافکن از انواع مختلف که تمام‌آنهاجدید ترین نوع سلاح روسی است از شوروی به‌چهار کشور عربی داده شده که بیش از نیم‌آن را مصر دریافت کرده است .
قراربود در ساختمان سداسوان امریکا به‌مصر کمك مالی بدهد، اما در سال ۱۹۵۶جان‌فوستر دالس وزیر خارجه وقت پیشنهاد کمك آمریکا در ساختمان سد اسوان راپس گرفت و اعلام کرد ایالات متحده بدولت جمال‌عبدالناصر کمك مالی نخواهد کرد . در آنوقت مسکو هیچ پیشنهادی بقاهره نداده بودکه آمادگی در کمك بساختمان سداسوان را ابراز دارد .

* تهدید خروشچف

چندماه بعد ناصر کانال سوئزرا ملی اعلام کرد و امتیاز شرکت های اروپائی را لغو نمود و چهارماه بعد جنك سوئز آغازشد. واشنگتن روشی معتدل‌راپیش‌گرفت ودرخاموش کردن شعله های جنك کوشید . اگر چه خروشچف نخست‌وزیر پیشین شوروی تهدید کرد که لندن و پاریس را بباران بمب‌نابود خواهد کرد اما اوبا انقلاب مجارستان روبروبودوبرایش مقدور نبود تابگفته خود عمل کند.
مخاصمه باوساطت سازمان ملل متحد پایان یافت و ایزنهاوررئیس جمهوری پیشین امریکا اسرائیل‌را وادار کرد تامناطق اشغالی را تخلیه کند .عقب‌نشینی اسرائیل‌به‌نفع‌جمال عبدالناصر پایان یافت و اورا در ردیف‌رهبران‌عرب‌قرارداد.درآنوقت دولت سوریه که از خرابکاری کمونیست‌ها بستوه آمده بود بامصر وحدتی تشکیل داد و در نتیجه‌جمله «الجمهوریةالعربیةالمتحده» نیز بوجودآمد . چون این وحدت‌برضد کمونیزم عربی صورت گرفته بود مسکورا خشمگین کرد و بالاخره مسکو توانست درسال ۱۹۶۱ این اتحاد را ازهم بگسلاند ...پرواضح است کمك های مالی و تامین ارز برای ساختمان سداسوان ازجانب شوروی درانهدام وحدت مصر- سوریه موثر بوده‌است . کمك‌های مالی شوروی برای ساختمان‌سد اسوان‌از سال ۱۹۵۸ آغاز گردیدو هنوز ارسال پول ، ماشین‌آلات ، کارشناس برای طرح های متعدد صنعتی و کشاورزی از مسکو به قاهره ادامه دارد . درعین حال ارقام معاملات بازرگانی بین دو کشورنیز افزایش یافته است .
درسال ۱۹۶۵ شوروی دویست‌و هشت میلیون و چهارصد هزاردلار کالابه‌مصر صادر کرد و یکصد و شصت و چهارمیلیون دلار کالا از مصر خریداری نمود .

● سوسیالیزم عربی

رهبران شوروی طی سالهای اخیر پی‌بردند که کمونیزم دربین اعراب طرفدار نخواهد داشت . بنابراین خروشچف دردوره‌نخست‌وزیری‌خود به‌ناصر فهماند که‌بجای‌شعار«اتحاد کارگران» «از شعار « اتحاد عرب» پیروی کند .
هم‌اکنون مصر مبلغی در حدود شش‌میلیارد دلار به‌شوروی بدهکار است .البته‌دوسوم این‌مبلغ درشش‌ماه آخر سال ۱۹۶۷ بصورت سلاح ازدست داده در جنك ماه ژوئن بقاهره داده شده است وشاید هم‌بلاعوض‌باشد . امارهائی عناصر وابسته باحزاب کمونیست اززندان های مصر اجتناب ناپذیر بوده و خواهدبود .

❋ حمایت سیاسی

حمایت‌شوروی از مصر وکشور های عربی در سطح بین‌المللی نیز ادامه‌دارد .مسکو از اسرائیل کرارا مطالبه میکند که سی‌هزارمیل‌مربع سرزمین دول عرب را که درجنك اخیر اشغال کرده‌است بصاحبان اصلی آن پس بدهد و يك میلیون وپانصدهزار تن عرب راپناهنده‌های خود بازگرداند . بعلاوه مسکو اطمینان داده است که نیروی‌نظامی مصر را از نوسازمان داده و آنرا بقدر کافی تقویت خواهد کرد .
دراجرای این‌تعهددرهفت‌ماه‌گذشته حمل اسلحه از بلوك کمونیستی‌به مصر ادامه داشته است‌بهمین‌جهت، ناوگان دریائی شوروی دربنادر مصر، سوریه‌و الجزائر گردش میکنند .
باید گفت ناوهای جنگی يك‌کشتی اسرائیلی را غرق کردند .برتراز هرمسئله‌ای مسکو کوشیده است حیثیت ازدسته‌رفته‌جمال‌عبدالناصر راباوبازگرداند . ولیکن درعین حال انتقاد شوروی از نظامیان ودیپلمات های مصری ادامه دارد . مسکو مایل است عناصر مشکوك را ازمقام های حساس برکنار کند تایك سوسیالیزم حقیقی درسرزمین های عربی رشد یابد .
هم‌اکنون سه‌هزار مشاور نظامی‌در مصر هستند و میکوشند ارتش مصر را ازنوسازمان دهند لیکن‌يك دیپلمات مصری که ازدوستان بسیار نزدیك رئیس جمهوری این کشور است اخیرا به«جان کولی» خبرنگار روزنامه«کریستیان‌ساینس مانیتور» چنین گفته‌است : مابخوبی درك کرده‌ایم که درمحدود کردن قوای نظامی مصر مسکو باواشنگتن کاملا همکاری خواهد کرد و حتی اگر جنك تازه‌ای رخ‌دهد مصر نمیتواند به‌پشتیبانی شوروی‌اطمینان داشته باشد .
بااین‌وجود چاره‌ای نداریم جز اینکه از مسکو کمك بخواهیم و هرچه میسر باشد کمك‌بیشتر‌گرفته امتیاز کمتر بمسکو بدهیم »

قلب مصنوعی راه نجات قلبهای بیمار است

*** پزشکان امریکائی اعلام کردند پیوند قلب انسان عملی نیست زیراسالیانه پانصد هزار نفر باید قلبشان را بدیگران بدهند .**

«انجمن آمریکائی قلب» این هفته چند جلسه میزگرد برای بحث ، پیرامون مسئله پیوند قلب تشکیل داد . دراین کنفرانس میزگردکه باشرکت معروفترین پزشکان کارشناس بیماریهای قلبی ازجمله دکتر «دباکی» «قهرمان‌قلب‌مصنوعی جان‌گیبول» پدر دستگاه «قلب و ریه» خودکار وبسیاری از جراحان سرشناس آمریکا تشکیل شده‌بود شرکت‌کنندگان باتفاق آراء اظهار نظر کردند که عمل پیوند قلب ، بلوجود خطراتی که دربر دارد باید ادامه پیدا کند ، زیرا هر عمل جدید تجربه پزشکان را بیشتر می کند و باین ترتیب درآینده‌میتوان به‌آسانی وبدون خطر به پیوندقلب اقدام کرد .

معذلك کارشناسان امریکائی اظهارنظر کرده‌اند که پنج عمل پیوند اخیر بااینکه‌نتیجه تشویق - آمیزی داشته معذلك مراحل مقدماتی را تشکیل میدهند و در نتیجه نباید عده زیادی از بیماران رامورد عمل قرار داد .

پزشکان آمریکائی ضمنا در جلسات خود مسئله عکس‌العمل بدنی را در برابر قلب پیوندشده‌و مشکلات زیادی که از این امر ناشی میشود بررسی کردند .

کارشناسان آمریکائی باین نتیجه رسیدند که هنوز نمی‌توان گفت که قلب پیوند شده برای مدت طولانی بتواند وظیفه قلب اصلی‌را انجام‌دهد ، علاوه براین مسئله پیوند قلب انسان بیك انسان‌دیگر مسائل فنی واخلاقی‌دیگری‌نیزپیش می‌آورد ،اول اینکه پیداکردن «دهنده» قلب بسیار مشکل است مخصوصا از این لحاظ که باید خون «دهنده» و «گیرنده» از یك گروه باشند انتخاب دهنده و پیش بینی ساعت دقیق مرگ‌او نیزمسائل اخلاقی و فنی لاینحلی بوجود می آورد .

*** پانصد هزار دهنده**

در هرحال شماره دهندگان‌بقدر کافی نخواهد بود زیرا درحال‌حاضر برای رفع نیازمندی بیماران پانصد هزار «دهنده» لازم است.از این‌رو نظریه «دباکی» طرفداران زیادی پیداکرده است .

او معتقد است که برای مقابله باکمبود قلب وازبین‌بردن مسائل فنی و اخلاقی ناشی از پیوند باید روی مسئله پیوند قلب مصنوعی بررسیهای بیشتری بعمل آید ، بطوریکه قلب مصنوعی جایگزین قلب طبیعی شود و باین ترتیب خطر عکس‌العمل بدن بیمار نیز از بین می‌رود ولی «دباکی» درعین‌حال معتقد است آزمایش‌های فعلی در مورد عمل پیوند قلب نیز ادامه‌پیدا کند .

دباکی اخیرا با استفاده از قلب مصنوعی برای دومین‌بار توانسته است جان بیماری را از مرگ حتمی نجات دهد .

بیمار او این‌بار یك جوان ۱٦ ۱۷ساله یوگوسلاوی بود که‌چهار روز باقلب مصنوعی زندگی می‌کرد تاآنکه قلب خودش پس‌ازاستراحت دوباره بکار افتاد.

از طرف دیگر اخیرا در شهر «باتون‌روژ» در «لوئیزیانا» گروهی از دانشمندان یك قلب پولادین ساخته‌اند که با یك موتور بسیار کوچك بوسیله باطری کارمیکند.

قرار است قلب فولادین بزودی روی یك سك آزمایش شود .

دیلی اسپرس

از دنیا چه خبر؟

حل مسئله جوانان ولگرد

شهر زیبای «ماری‌بور» در۱۷ کیلومتری مرزاتریش تصمیم گرفته است مشکل جوانان سرگردان ، بیتل ها و «هیپی» ها را برای همیشه حل کند .

شهرداری «ماری‌بور» برای مبارزه بااین جوانان‌مزاحم مقررات متعددی وضع کرده است که امیدوار است‌بابکار بستن آنها شیوه های «بیتلی» را در این شهر ریشه‌کن سازد .

این مقررات در درجه اول شامل وضع رفت‌وآمد شبانه جوانان در خیابان ها است . از این پس جوانان کمتر از ۱٦ ساله در زمستان پس از ساعت هشت و در تابستان بعداز ساعت ۹ حق «پرسه» زدن د رخیابان ها را نخواهند داشت . اگر جوانی در اتوبوس یا تئاتر سیگار بکشد بپرداخت ۲۰ دینار (۱۲۸ ریال) جریمه محکوم خواهد شد . البته پول جریمه را پدر و مادر محکومین پرداخت خواهند کرد .

همچنین اگر جوانان بایجاد بازار سیاه بلیط سینما اقدام نمایند پدرو مادر آنها بپرداخت (دویست تومان) جریمه محکوم خواهند شد .

همه با اتومبیل تا کنار هواپیما !

فرودگاه عظیم بن‌کلن ، که‌شاید مدرن‌ترین فرودگاه جهان باشد ، در سال‌جاری آماده بهره برداری خواهد بود فرودگاه نامبرده ، در حقیقت به رویای دیرین مسافران شتابزده تحقق می‌بخشد ، که با اتومبیل خود تاپای هواپیما بیایند.

دراین فرودگاه کنترل گمرکی‌وگذرنامه وبلیط بار آنگونه که امروز معمولست، در میان نخواهد بود . مسافر با اتومبیل‌خود به سالنی در کنار هواپیما می راند و در آنجا همه‌این کارها بسرعت انجام میشود .

این سالن ها درچهارایستگاه هواپیمابفرم ستاره‌ساخته - شده‌اندودربرابرهریك‌ازآنها پنج هواپیما ، حتی از بزرك ترین انواع جت ، آماده‌ی حرکت می ایستند.

هزینه‌ی ساختمان‌فرودگاه بن‌کلن به ۴۲۷ ملیون‌مارك (در حدود پنج میلیارد ریال) بالغ گردیده‌است.

پیکان طلا

فقط ۷ روز دیگر فرصت دارید

پیکان طلا حایزه بلیط‌های مخصوص اعانه ملی

حراج سالیانه میسی

انواع پوشاك‌تریکو -فاستونی انگلیسی - پیراهن‌مردانه-بارانی زنانه و مردانه -پالتو زنانه انواع پوشاك‌بچگانه .
میسی -خیابان شاه جنب ساختمان آلومینیوم تلفن ٤۹٦۰۰
۱-٤ آ-۳۲۱۰۳

از فرداصبح در سینماهای
اونیورسال-پاسیفیك-الوند-ایران- تهران-نپتون-ژاله
پاسارگاد - مونت کارلو و برنامه افتتاحیه سینما لیدو خیابان شیروخورشید میدان شهریار وسینماهای پلازا-ادئون

پس‌از دوسال‌کوشش اولین فیلم سه ساعته سینمای ایران‌که برای پخش‌در سراسرجهان تهیه‌گردیده وباعث افتخارایران وایرانی میباشد

۳۳ ایران

رضا فاضلی
نانسی کواك
ظهوری

تکنی اسکوپ
تکنی کالر

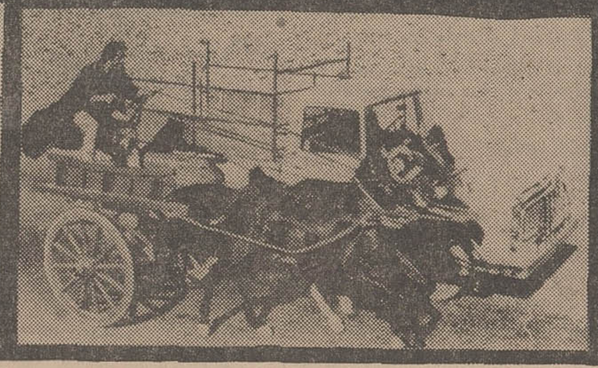

پلازا تقدیم می‌کند

باشرکت
گیسنز لاناکس
شاهین
جین رمزی
مشیر اذامی
گارلندك راث
نرسی - فرگنیس
عقاری - متین
ودنکریاهاشمی

مدیر فیلمبرداری: مصطفی عالمیان
موزیك: مرتضی حنانه
باهمکاری فریدون ناصری

بکارگردانی داریوش مهرجوئی
تهیه‌شده: دراستودیو پلازا

TECHNISCOPE TECHNICOLOR

کنعان کیانی-کتایون
داریوش طلائی-نادره-تقدسی

آهنك «دیوار موش‌داره» از عطاءالله‌خرم - رقص و آواز : مژگان - گیشه سینما های اونیورسال - پاسیفیك - پلازا - ادئون برای رزرو بلیط آماده است
همز مان با تهران‌دراصفهان (سینماهای چهار باغ-حافظ - مهتاب)مشهد (سینما های : فردوسی - ایران) تبریز (سینما های : آسیا - کریستال)
شروع سئانسها درسینماهای اونیورسال‌وایران۹٫۳۰ -۱۲٫۳۰ صبح ۳٫۳۰ -٦٫۳۰- ۹٫۳۰ بعدازظهر ودرسینما پلازا ۱۱صبح ۲٫۲۵ -۳- ٦٫۱۵- ۹٫۱۵ بعدازظهر و درسینما ادئون ۱۰٫۳۰ صبح - ۲٫۳۰- ۵٫۳۰- ۸٫۳۰ بعدازظهر ودر سینماهای لیدو- مونت‌کارلو- ژاله ۸٫۳۰- ۱۱٫۳۰ صبح ۲٫۳۰- ۵٫۳۰-۸٫۳۰بعدازظهر ودرسینما پاسیفیك ۱۱٫۳۰ صبح - ۳٫۳۰-۶٫۳۰- ۹٫۳۰ بعدازظهر ودرسینماهای تهران- نپتون - پاسارگاد ۹-۱۲صبح ۳-٦-۹ و درسینما الوند ۸-۱۱ صبح ۲-۵-۸ بعدازظهر .
آ-٥۲۲٦٦

جدول

کلمات متقاطع
شماره ۳٦٤٦

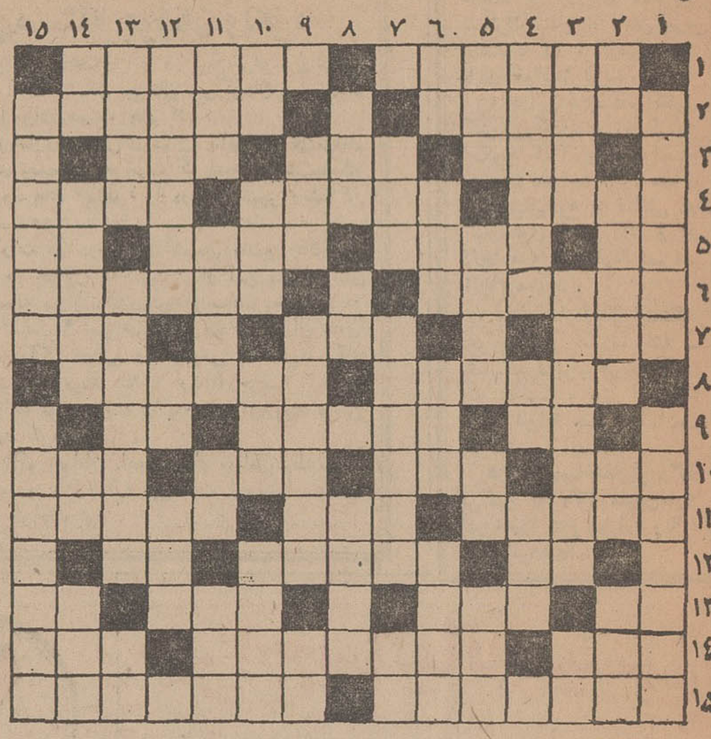

افقی : ۱- اجاره نشین وجور کش موجر -داشتن نظم‌وترتیب در کار وعلاقه بمقررات ۲- سیگار و کاغذ لوله‌شده‌ای‌که دورش نخ پیچیده‌اند -از ظروف نشکن ۳- میگویدآمد -طایفه وبستگان - از اعضای جهاز هاضمه ٤- نقاش معروف معاصر - برای فرمان بردن حاضراست - نشانی فرنگی ۵- بچه دزد شب شش -برگزیده و ممتاز - دریادار معروف انگلیس - از آن سو ضمیری‌است ٦- غالبا علاقه و محبت باین شکل تجلی میکند - همسر یاگو در نمایشنامه اتللو ۷- شبه قاره‌ای در آسیا - از مسابقات‌میدانی که انواع طول و ارتفاع وبانیزه‌دارد - حرف یاوه‌وبی سروته ۸- تیره‌ای از ایلات فارس - از شهر های آسیای دور ۹- دانه‌خوشبو - محلی که گوجه هایش معروف‌است - از طوایف‌ایران ۱۰-از پایتخت های اروپائی- پرچم کوچك - مجسمه ساز معروف‌فرانسه- از حرکات سه‌گانه هالتر ۱۱- نقل قول کردن از دیگران -چیزی وجود ندارد - فرستادنش در بین مسلمین مستحب است ۱۲- گوسفند بی‌دنبه - از مواد نفتی - پهلوان ۱۳- چون بیاید شامل همه میشود -پرده دری- نردبان‌استودرجه‌اداری - محل و مکان ۱٤- از درندگان - باگندم درجیب بچه ها همنشین‌است - خانه وسرا ۱۵- شغلی‌که ملازم رمالی‌و دعانویسی‌است - مسافرپس از تحویل بار می گیرد.

عمودی : ۱- زیرزمین گود -پیغمبر بت‌شکن ۲- مایه مستی -خانه محقر -از موجبات‌ترقی -شایسته ۳- خوی‌وخصلت - از سد هائی‌که اخیرا ایجاد شده‌است - از سیگار های وطنی ٤- اقداماتی‌درجهت حفظ امنیت - اگرطبیب بود سر خود را معالجه می‌کرد - تکیه به‌پشتی ۵- گندم پودر شده - فرمانروا وحاکم - تکه کاغذ یا پارچه بی مصرف -اسمی دیگر برای جناب خارپشت ٦- هواپیمای سریع‌السیر- پسر عرب -تنوریش در زمستان بازار می آید -نت را بصدای اصلی‌بر میگرداند۷- از وسایل جنك تن به‌تن - تن پوش - بشتر میگویند که برخیزد ۸- از دستگاه های موسیقی ایرانی-آزاده -از ملعونین بنام ۹- شهر - کارش پیچان کردن جانداران است- مایه‌حیات ۱۰- اثرطوبت -آگاه باش -از سه تا نه- کتابی‌از امیل زولا۱۱-ستم‌وجور -چاق‌وفربه - فرمان صریح -سابقا بمعنی کشور بود و امروز در معنی کوچك شده ۱۲- هنگام باریدن بتن میکنند - تپه کوچك - شب‌عرب ۱۳- آدمی به آن زنده‌است -بندری درانگلستان-تصدیق‌روسی ۱٤- طایفه حاتم - نام قدیم منطقه‌تنکابن -علامت مفعول صریح-یکی از هفت خط لوطی‌گری ۱۵- نی‌بخاطر جدائی از آنجا مینالد - در کار خیر حاجت به آن نیست .

حل جدول شماره ۳٦٤۵

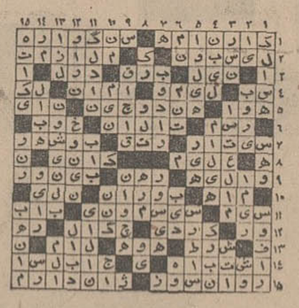

اعضای دیوان‌عالی جزا در حضور ملوکانه

۳۰ سال قبل
در همین روز

آقای داود وزیر عدلیه باتفاق کلیه آقایان اعضای دیوان عالی جزا در کاخ سلطنتی حضور اعلیحضرت همایونی شرفیاب شدند وپس‌از معرفی آنهاشاهنشاه بیاناتی فرمودند که مفاد آن اینست که مامورین دولت باید طرف اعتماد و اطمینان عموم باشند و اگر مرتکب اختلاس شوند در واقع نسبت باعتمادی که بآنها بوده خیانت کرده‌اند دیوان عالی جزا که شما اعضای آن میباشید این قبیل اشخاص را باید شدیدا تحت تعقیب و تنبیه قرار دهد هیچگونه شفقتی درباره آنها نباید ملحوظ گردد .

آقای وزیر عدلیه بعرض رسانید علت اصلی تاسیس این دیوان بعموم گوشزد شده و این عده هم که برای پیشرفت این نظر انتخاب شده‌اند کاملا بمسئولیت خود واقف ودر اجرای منویات ملوکانه ساعی وجاهد خواهند بود .

پس از مرخصی از حضور ملوکانه وزیر عدلیه و اعضای دیوان عالی جزا در عمارت مقابل باستیان رفتندو آنجا را بازدید نموده و رسما شروع بکار کردند .

عملیات ساختمانی راه آهن سراسری

مامورین‌سندیکادرشمال‌کلیه عملیات‌اولیه راجع به‌ریل گذاری را خاتمه داده‌اند .برای ساختمان پل موقتی بندر شاه نیز اقدامات مقتضیه بعمل آمده و ادوات لازم داده شده است پایه‌های آهنی جهت پل‌دائمی از اروپا وارد شده‌و فریبا شروع‌بساختمان پل‌موقت خواهند کرد یك فروند کشتی لاروبی‌نیز از آلمان خواسته شده که کف دریارا لاروبی نموده و طوری حاضر کنند که کشتی های وارده بدون زحمت وارد بندر شوند .

برای ساختمان‌سدشکن‌ومحل نصب‌چراغ های دریائی و غیره نیز اقدامات لازم شده است نقشه ساختمان ایستگاه‌آنجا وایستگاه های بین راه نیز حاضر گردیده و بزودی شروع بساختمان خواهد شد .

مامورین سندیکا در جنوب نیز عملیات اولیه راجع به ریل‌گذاری را تکمیل نموده و بدین ترتیب از دوسمت شمال وجنوب شروع بانداختن ریل شده است .

ریاست احصائیه کل مملکتی

آقای دکتر حسین‌خان بهرامی (احیاء - السلطنه) بریاست اداره احصائیه و سجل- احوال کل مملکتی منصوب و مشغول کار گردید .

نظامنامه لباس متحدالشکل

برای لباس متحدالشکل که قانون آن بتصویب مجلس‌رسیده‌است‌نظامنامه‌ای‌تحت ۱۹ ماده تنظیم گردید که مواد مهم آن در ذیل طبع میگردد .

۱- لباس متحدالشکل عبارتست از لباس کوتاه (کت و شلوار) و کلاه پهلوی بدون علائم ۲ - لباس روغیر از عبا وشال‌کمر آزاد خواهد بود ۳- اطفال از ٦ ساله ببالا بایستی بلباس متحدالشکل ملبس شوند ومسئول لباس‌آنها‌اولیاء آنها خواهند بود٤-کارگران در موقع کار آزادند هرگونه لباس که‌مایلند استعمال نمایند- مسافرین‌در عین‌مسافرت حق خواهند داشت بهرگونه لباس رو که مایلند (از قبیل پوستین و غیره) ملبس شوند ٦-طبقات ۸گانه ذیل از پوشیدن لباس متحدالشکل مستثنی هستند :

۱- مجتهدین در صورتی که از مراجع تقلید مسلم که اشتغال بامور روحانی داشته باشد مجاز میباشند ۲- مراجع امور شرعیه دهات و قصبات پس از حضور در مجلس امتحان که در حومه طهران بوسیله ممتحنین معینه از طرف وزارت معارف ودر ولایات‌وسیله نمایندگان‌معارف‌تعیین خواهند شد و اخذ تصدیق لازمه ۳ - مفتیان .هل سنت و جماعت بااجازه دو نفر از مفتیان مسلم‌اهل سنت٤- پیشنمازان دارای محراب در صورتی‌که کمیسر های‌محل تصدیق‌نمایند مشارالیهم همه روزه در یکی از مساجد (یك یا چند محراب) حاضر شده ونماز می- خوانند وعده‌ای هم باو اقتدا مینمایند ۵- محدثین که دو نفر از مجتهدین اجازه‌روایت حدیث بآنها بدهند و مطابق مقررات معینه روایت نمایند . ٦- مدرسین فقه واصول و حکمت‌الهی مطابق‌تصدیق وزارت معارف ۷- متخلفین ازاین نظامنامه دفعه اول ۵الی سی تومان جریمه خواهند شد و برای هر دفعه تکرار بهمان مبلغ نقد و بعلاوه یك‌الی ۷ روز حبس محکوم خواهند شد .

(نقل از اطلاعات چهارم بهمن ۱۳۰۷)

نوشته : احمد احرار

شاهین سفید

-۲۳۸-

طفل چهارده ساله‌ای را بتخت‌نشانده، درسایه این‌پادشاه بی‌قدرت وبی‌رقیب هرچه دلشان خواست همان بکنند ...اما چنانکه درپیام خود بتو گوشزد کرده‌ام دولت سلجوقی بعلت اختلافاتی که بعداز سلطنت ملکشاه‌فقیددر میان‌اعضای‌این خاندان‌روی‌داده‌دستخوش ضعف وفتور گشته است وبرای جبران این صدمات چاره‌ای نیست مگر آنکه اختلافات از میان خانواده برخیزدو همیشه درخاطر داشته‌باشیم که بنای این‌حکومت‌براساس اتحادوتوافق پدران مابوده است، دوام آن نیز بحفظ مبانی این اتفاق دائراست.

سنجر سپس مکثی کرد و درحالیکه بچشمان برادرزاده‌خود چشم دوخته بود ادامه داد :

-بهر تقدیر ، من خیال ندارم باتو معاوضه بمثل کنم وچون سنجر گفت:

-پیش از آنکه چنین تصمیمی بگیرم سئوالی ازتو دارم... بگو باآنکه من برایت پیام دادم و ترا از جنك برحذر داشتم‌چرا به‌نصایح من گوش ندادی و عزم جنك کردی؟ آیاسران‌لشگرت بتو نگفتند که در چنین جنگی پیروز نخواهی شد ؟!

محمود جواب داد:

-من بقصد جنك باینجا آمده بودم و اگر امید به‌پیروزی نداشتم لشگر نمی‌آراستم ...

سنجر خندید و گفت:

- پسرم! تو هنوز طفلی بیشتر نیستی وبه‌آن مرحله‌نرسیده‌ای که بتوانی مرا فریب بدهی . من میدانم که تو به‌اراده خودت لشگر ترتیب ندادی و آنها که این‌جنك راپیا کردند ونگذاشتند نصایح من درتو موثر واقع‌شود در حقیقت ترا بازیچه وآلت‌دست کرده بودند ... حال یك سئوال دیگرم پاسخ‌بده که اگر درجنك فاتح میشدی با من چه میکردی ؟!

محمود شرم‌زده سرش را بزیر افکند و آهسته گفت:

-نمیدانم ... شاید دستور میدادم که ترابکشند !

سنجر بقهقهه خندید :

-یقین دارم که چنین میکردی ، زیرا عنان عقل واراده‌تو در دست کسانی بود که ترجیح میدادند من از میان بروم وآنها در این بارگاه تصمیم باکسی جز من نیست و منم که تصمیم میگیرم ، از گناه تو درمیگذرم. اول بجهت آنکه جوانی وازسر حامی بجنك بامن برخاسته‌ای ... دوم بخاطر اینکه مصلحت ال‌سلجوق در اتفاق ویگانگی آنهاست !

باشاره سنجر بند از دستهای محمود گشودند و پسرجوان که اشك در چشمانش حلقه بسته بود، وقتی خودرا آزاد یافت‌و فهمید که سنجر از سرخونش گذشته است بی اختیار خودرادر پای او انداخت و شروع بگریستن کرد.

گذشت سنجر ، نه‌تنها محمود بلکه مشاوران وهمراهان خود سنجر و بطور کلی همه مردم مملکت را متحیر ساخت . زیرادرآن‌زمانه‌اینگونه بلندنظری و اغماض در قاموس‌سلاطین و حکام مفهومی نداشت اما سنجر حساب همه چیز را کرده بود . با چنین اقدامی او بیك قدرت نمائی دست زده بود و میخواست نشان دهد ازکسی پروائی ندارد ولو از مدعی تاج‌و تخت و شاهزاده‌ای که یکبار بروی او تیغ کشیده بود . سنجر اشتباه نمیکرد . چون درحقیقت اینگونه کشتار ها که هر پادشاهی پس از جلوس بتخت سلطنت در خانواده خودآغاز میکرد علتی جز وحشت و ضعف نداشت .درحالیکه سنجر باندازه کافی خودرا مقتدر میدانست ومطمئن‌بود بفرض‌آنکه محمود باردیگر نیز دست از آستین بدرکند کاری از پیش نخواهد برد .

خانه متحرك ...

بدونفر دوشیزه یابانوی که وارد بامور (ماشین نویسی فارسی و لاتین) باشد جهت تمام روز مورد نیاز است شرکت ناهاك خیابان شاه ساختمان آلومینیوم‌طبقه هشتم شماره ۸۰۵تلفن ٦۱۱۵۵٦ آ_۳٤۹۳ ۱_۲

Required for immediate employment experienced secretary with good knowledge of English and typing. Please contact tel. No 50091-95 extension 56 for appointment. A—49628 3—1

آگهی استخدام

بانك سپه چهل‌نفر دیپلمه رشته های ریاضی - ادبی - طبیعی - بازرگانی که حداقل معدل دیپلم آنها از۱٤ کمتر نباشد باشرایط زیر استخدام مینماید .

۱- تابعیت ایران
۲- متدین بیکی از ادیان رسمی کشور
۳- حداکثر سن ۲۵ سال
٤- انجام خدمت نظام‌وظیفه یا دارا بودن‌معافیت دائم (بغیرازمعافیت پزشکی)
۵- داشتن سلامت کامل بگواهی بهداری بانك
٦- نداشتن سابقه محکومیت کیفری
۷- موفقیت درمسابقه و مصاحبه حضوری

متقاضیان واجد شرایط میتوانند تاپایان وقت اداری روز دهم بهمن ماه سال جاری درخواست خود را بانضمام مدارك زیر بوسیله پست سفارشی باداره کارگزینی این‌بانك ارسال نمایند .

۱-درخواست شغل با قید نشانی کامل
۲- دوقطعه عکس ٤ × ٦پرسنلی
۳- دوبرك رونوشت شناسنامه
٤- فتوکپی مدرك تحصیلی
۵-فتوکپی دفترچه خدمت زیر پرچم یا برك معافی

بدرخواست هائیکه از تاریخ‌دهم بهمن ماه ٤٦ دیرتر برسد ترتیب اثر داده نمیشود .

تاریخ مسابقه بعدا اعلام خواهد شد .

بانك سپه - اداره کارگزینی
۱_۲ آ_۵۱۸۳

استخدام

برای پست معاونت پرسنل ، یك نفر که واجد شرایط باشدبه‌فوریت استخدام میشود .

متقاضیانی که در زمینه روابط صنعتی و بخصوص در پروژه های ساختمانی لااقل ۱۰ سال تجربه خدمت داشته باشند میتوانندشخصا به‌محوطه‌ساختمانی پتروشیمی آبادان مراجعه نموده ویا باصندوق پستی شماره ٦۸ آبادان مکاتبه نمایند.

استخدام میشود

یك شرکت فروش و پخش به افراد زیر نیازمند است :

۱-یك دوشیزه یابانوی ماشین نویس که سابقه کار داشته باشدواز عهده ماشین کردن نامه‌ها - اداره تلفن و بایگانی نیز برآید . سن ۲۰ تا ۲۵ سال وداوطلبانیکه سرعت‌آنها درماشین کردن بیشتر باشد و بزبان انگلیسی نیز آشنائی داشته باشند مقدم خواهند بود .

۲- یکنفر حسابدار که به‌تنظیم سند حسابداری - نگهداری دفاتر مالی و نوشتن دفاتر رسمی آشنائی کامل داشته و لااقل سه‌سال سابقه کار درشرکت معتبری داشته باشد. سن حداکثر ۳۵ سال بامعرفی ضامن معتبر در صورت لزوم تودیع ضمانت نقدی یا ملکی .

۳-چهارنفر فروشنده‌سیاربا‌سابقه فروشندگی که آشنائی کامل به فروش و ویزیت عاملین تهران و شهرستانها داشته باشند با ضامن معتبر باضمانت نقدی یا ملکی .سن بین۲۵تا ۳۰سال . داوطلبانی که رانندگی نیز بدانند و گواهینامه رانندگی داشته باشند مقدم خواهند بود .

٤-سه‌نفرراننده دارای‌گواهینامه پایه دوهمگانی یا پایه دو شخصی باسواد و ضامن معتبر برای تهران‌و ماموریت به شهرستانها .

داوطلبان لطفا تقاضانامه خود را همراه بایك قطعه عکس و فتوکپی کلیه مدارك و مشخصات به‌صندوق پستی شماره ۱۰۷۵ ارسال دارند.

یك واحد تولیدی

چند نفر کارگر مرد واجد شرایط زیر برای تهیه و کنترل محصول استخدام می کند.

۱- سابقه حداقل یکسال کار در امور نقاشی ساختمان یا نقاشی اتومبیل و فلزات (استادکار رنك ویا رنك کار مورد نظر نیست)
۲- معلومات حدود ششم ابتدائی
۳- خدمت وظیفه را انجام داده‌و یابرك معافی دائم داشته باشند .
٤- حداکثر سن سی سال

داوطلبان درخواست خودرا بایك قطعه عکس و نشانی کامل وسیله پست به‌آدرس خیابان پهلوی -چهار راه شاه پاساژ دیبا آپارتمان ۸ ارسال دارند.

فروشنده با دوچرخه

که اطلاعاتی از لوازم برق داشته باشد با تعیین حقوق درخواستی با صندوق پست شماره ٤٦۷ مکاتبه نماید.

ارج

اشخاص واجدشرایط زیر استخدام میشوند.

۱-نقشه کش ماشین‌آلات صنعتی باتحصیلات دیپلم فنی و یك سال سابقه کار
۲-کارمند تلفنچی (زن) با تحصیلات دیپلم متوسطه ،آشنابزبان انگلیسی
۳- حسابدار با تحصیلات دیپلم متوسطه و دوسال سابقه کار در حسابداری صنعتی
٤-کمك آشپز با حداقل تحصیلات ششم ابتدائی وسه سال سابقه کار
۵- کمك نامه‌رسان با حداقل تحصیلات ششم ابتدائی و داشتن گواهی‌نامه رانندگی موتورسیکلت
٦- کارگر فنی جهت کنترل مرغوبیت محصول‌باتحصیلات سیکل فنی
۷- کارگر قالب‌ساز ، تراشکار، صفحه تراش و فرزکار با حداقل تحصیلات ششم ابتدائی و سه‌سال سابقه کار و آشنا به نقشه‌خوانی

شرکت‌سهامی ارج-خیابان‌شوش شرقی تلفن ۵۵۲۹۱ ۱_۲

برای تصدی امورمالی

یك واحد بزرك صنعتی یکنفر حسابدارکه واجدشرایط زیرباشد باحقوق بسیار جالب استخدام می شود .

۱- داشتن دانشنامه حسابداری بازرگانی و صنعتی از یکی از دانشگاههای داخل ویاخارج کشور.
۲- داشتن حداقل ۵ سال‌سابقه تصدی امور مالی یك واحد بزرك صنعتی .
۳ - سن متقاضی از ۵۰ سال تجاوز ننماید .

واجدین شرایط میتوانند درخواست کتبی خود را با ذکر مشخصات و سوابق به آدرس خیابان شاهرضا - کوی کندوان شماره ۲۱ ارسال دارند .

۱_۳ آ_ ۵۱۷۹٤

مجلس شورای ملی دو نفر ماشین نویس فارسی درجه یك که دارای دیپلم کامل متوسطه باشند ازطریق مسابقه با حقوق کافی استخدام مینماید.

داوطلبان میتوانند از تاریخ‌هفتم تا روز هفدهم بهمن ماه ۱۳٤٦ برای ثبت نام‌به‌مجلس شورای ملی‌مراجعه نمایند.

۱_۲ آ_۵۲۱۲۸

بیك‌راننده متاهل نیازمندیم . تلفن ۷۲۵۰۷ ۱_۳۲۹٦۵

جوشکار وخمکار

بدونفر جوشکار و خمکار ورق نیازمندیم جمعه ٦ر۱۱ر٤٦ بین ۸تا ۱۰ صبح به‌کالری گاز خیابان فردوسی‌ساختمان آفتاب‌شرق‌مراجعه نمائید.

۱_۲ آ_۳۵۰۵

پرستار زن

برای نگهداری دو کودك‌تمام‌وقت نیازمندیم تلفن ۹۵۳٤۰٤ ۱_۲ آ_۳۵۰٤

استخدام

بشرط یکماه کارآموزی
تلفن ۳۵۹۹۳ ۱_۷ آ_۳۳۷۳

شرکت سهامی کارخانه های صنعتی آزمایش جهت تکمیل کادر انتظامی خود بعده‌ای داوطلب که سنشان از ۳۰ سال تجاوز ننموده‌و حداقل دارای گواهی‌نامه پایان تحصیلات ابتدائی باشند نیازمند است اشخاصیکه خدمت سربازی خودرا درگارد شاهنشاهی‌انجام‌داده باشند مقدمند

داوطلبین جهت کسب اطلاعات بیشتر به‌کارگزینی کارخانه ها واقع در سه‌راه آذمایش کیلومتر۱۲ مراجعه فرمایند .

۱_٤ آ_۵۱۸٤۸

جویای کار

متخصصین امورفنی‌وصنعتی شمارا تامین مینماید تلفن ۳۱۸٦۹

کلاس خیاطی

دوره جدید کلاس خیاطی کاخ دانش با استفاده ازجدیدترین‌روش ابداعی گرولاوین‌پاریس‌از۱۵بهمن ماه تشکیل می شود . یك نفر از شاگردان ماه پیمای بوئینك ۷۲۷ لوفت هانز به‌پاریس اعزام خواهد شد.

کلاس نقشه‌برداری

دوره جدید کلاس نقشه‌برداری بااستفاده ا زمدرن‌ترین دوربینهای نقشه‌برداری و لوازم کامل از۱٦ بهمن‌ماه تشکیل میشود . یکنفراز فارغ‌التحصیلان باهواپیمای جت بوئینك ۷۲۷ هواپیمائی ملی ایران (هما) برای بازدید از آثار تاریخی به‌شیراز اعزام خواهد شد . قبلا نامنویسی کنید .

کلاس منشیگری

دوره جدید کلاس منشیگری کاخ دانش از ۱٤ بهمن‌ماه‌تشکیل میشود -نامه نگاری ، حسابداری، بایگانی ، ماشین نویسی فارسی‌و لاتین و قوانین اجتماعی قسمتی از دروس این کلاس است .یك‌بلیط تهران شیراز با هواپیمای جت- بوئینك ۷۲۷ از طرف هواپیمائی ملی ایران (هما) به یکنفر از فارغ‌التحصیلان داده میشود . قبلا نامنویسی کنید .

کاخ دانش

خیابان نادری . پاساژ معتمد . خیابان فرانسه . کوچه مرجان
آ_۵۲۲۰٤

پیکان
طلا
پیکان‌طلا جایزه بلیط‌های مخصوص اعانه‌ملی
فقط ۷ روز دیگر فرصت دارید

استخدام

جهت ثبت‌نام تلفن ۷٦۵٦۸۸
آگهی استخدام
۱-۳۰ آ-۳۲۲۸

صنایع فلزی داطا

به چند نفر کارگر جوشکار فولاد زنك نزن باسابقه و کارگر نقاش ماشینی با حقوق‌مکفی نیازمند است طالبین‌بتلفن۹۳۲۷۳ مراجعه‌فرمایند

یکنفر مهندس الکترونیك

فارغ‌التحصیل فنی وارد بامور تاسیسات استخدام میشود لطفا به تلفن‌های ٤۳۹۵۲ و ٦۱۲۲۲۹ و یا به‌نشانی خیابان‌ویلا -خیابان‌دامغان شماره ٦ مراجعه فرمائید
۱-٤ آ_۵۱۸٤٦

بچند راننده که دارای گواهینامه پایه دوم همگانی باشد نیازمندیم داوطلبین میتوانند به نشانی زیر خیابان ویلا خیابان دامغان شماره ٦ ویا با تلفن ٤۳۹۵۲ و ٦۱۲۲۲۹ تماس بگیرند

ویزیتور

بتعدادی دوشیزه یا بانو جهت معرفی کالاهای طبی ، بهداشتی و آرایش نیازمندیم شرکت ناهاك‌شاه ساختمان آلومینیوم‌طبقه‌هشتم شماره ۸۰۵ تلفن ٦۱۱۵۵٦
۱-۲ آ_۳٤۹۸

عده‌ای راننده پایه یك و دو با شرایط خوب‌استخدام میشوند .

آیزنهاور - خیابان جی - توقفگاه تی . تی. اس
تلفن ۹٤۸۷۲
۱_۵ آ_۵۲۰۰٦

شرکت سقز سازی ایران

به‌چند کارگر دوشیزه یابانو نیازمند است داوطلبان به آدرس خیابان آیزنهاور بالاتر از پمپ‌بنزین کوی برق شهاب مراجعه نمایند .
۱_۳ آ_۵۲۰٤۸

یکنفر آرایشگر مرد

برای سالن بانوان نیازمندیم‌تلفن ۷۱۰۵۵
۱_۲ آ_۳٤۸٤

استخدام حسابدار

یك‌واحد صنعتی احتیاج به‌دونفر حسابدار صنعتی و دونفر حسابدار تجارتی دارد متقاضیان تقاضای خود را به‌ضمیمه یك قطعه عکس و یك برك رونوشت شناسنامه . میزان معلومات .سابقه کار و حقوق قطعی برای ۸ساعت کار روزانه براهنمای شماره ٤۱۷ روزنامه اطلاعات ارسال فرمایند . ۱_۲

آگهی‌استخدام سوهانکار قالب ساز

چندنفر سوهانکار و قالب ساز باسابقه مورد نیاز است به جاده ساوه خیابان ولیعهد پلاك ۸ مراجعه شود .
۱_۳ ۳۲٦۸۷

شرکت تولیدی

یکنوع لوازم دکوراسیون باشخاص زیر احتیاج دارد

۱- جوانیکه در فروشندگی تجربه کافی داشته باشد
۲- ویزیتوریکه به‌شرکت های ساختمانی آشنائی‌داشته‌ودرصورتیکه اتومبیل داشته باشد حق‌تقدم خواهد داشت .

براهنمای شماره ٤۱۵ روزنامه اطلاعات مراجعه شود .
۱_۲ ۳۲۷۹۹

کارگاه زیمنس ایران

به‌عده‌ای کارگر برق و آهنگر که در کارخود ماهر باشند احتیاج‌دارد داوطلبان میتوانند باردست داشتن حداقل مدرك تحصیلی‌چهارم‌ابتدائی ومعافیت دائم‌نظام‌وظیفه به‌کارگزینی کارگاه زیمنس واقع درمهرآباد جنوبی‌پادگان جی از ساعت ۸ الی ۱۲مراجعه فرمایند . ۱_۳

انتقاد

ناصر نجمی

گیوتین‌های سیار

گیوتین را دکتر گیوتین فرانسوی اختراع کرده بود، و این دکتر گیوتین درموقع انقلاب کبیرفرانسه گیوتین رااختراع کردتا محکومین و خائنین بانقلاب‌بطور برق‌آسااعدام و سرهایشان از بدن جدا شود و گیوتین عبارت بود از دو تیغه‌فلزی یکی ثابت و دیگری متحرك، که وقتی سر محکوم مادر مرده میان آن دو قرار میگرفت تیغه متحرك باحرکت سریعی‌فرومیافتاد ومحکوم فورا و در یك چشم بهم زدن رخت بسرای باقی میکشیدو سرش‌درمیان سبد مخصوص جای میگرفت!

من هروقت در خیابان ها وجاده های خارج ازشهر چشمم به‌کامیون ها و گاری‌هائی میافتد که تیر آهن های بلند و دراز قامتی را که‌پاهای آنها باندازه شش هفت ذرع از داخل جایگاه بخارج از ماشین‌دراز شده و بدون حفاظ و حتی اخطار و چراغ خطر و حداقل شبرنك عبور میکنند ناگهان وبدون اختیارشکل و هیبت ترسناك گیوتین اختراعی مرحوم دکتر گیوتین‌در خاطرم تداعی میگردد، چون همین تیر آهن‌های کذائی که باین کیفیت داخل‌وسایل نقلیه جابجا میشوند بی‌شباهت به گیوتین نیستند، باین ترتیب‌وقتی درگیرودار شب یك وسیله نقلیه دیگر بی‌خبر از همه‌جا و بدون‌آنکه از پشت سر یا مقابل وجود این تیر های آهنی را تشخیص دهد. باهمان سرعت که پیش می آید ناگهان با آنها برخورد میکند و سرهای سرنشینانش بی‌آنکه گناهی کرده و یا محکومیتی داشته باشند بااین گیوتین های از کامیون‌خارج شده قطع میگردد یا حداقل چنان آدمهایش لت‌وپار میشوند که حکم مرگشان قطعی و غیر قابل استیناف میباشد!

چند روز پیش از جاده قم می گذشتم و در نزدیکی های این‌شهر یك حادثه‌ای که‌مربوط بهمین‌قضیه بود توجه من و صد ها راننده‌ای‌را که از آن مسیر میگذشتند بسوی خود جلب کرد، ماجرا این بود که یك کامیون درازقامت تعداد زیادی از همین تیرآهن ها را حمل میکرد و چون شب هنگام‌بود و راننده‌یك ماشین سواری شخصی وجود آنها را تشخیص نداده بود با چنان‌شدتی باین تیر آهن ها برخورد کرده‌بود که نیمی از ماشین براثر برخورد با تیر آهن ها بکلی خرد ومتلاشی شده و سرنشینانش بحکم قطعی بچنك عزرائیل میافتند که هرکس از آنجا میگذشت بی‌اختیار برخود میلرزید و این تصادف را امری طبیعی و قهری میدانست و درواقع آن راننده‌ای که آنها را در داخل کامیون‌خودریخته‌و باکمال بی‌تفاوتی و بی‌اعتنائی شب هنگام میگذشته عالماوعامدا وسایل‌قتل نفوس آنهم‌از نوع‌فجیع آنراباخود حمل میکرده است و اتفاقا نظیر همین واقعه در تهران‌و جاده‌های‌اطرافش بکرات و مرات‌اتفاق افتاده که یکی‌ازآنهاقطع شدن سرچند مسافر خارجی براثر اصابت با یکی ازهمین کامیون‌های حامل تیرآهن بوده است که کلی اسباب ناراحتی و خیال مسئولان‌امر را فراهم کرد. ولی‌متاسفانه‌علیرغم آنهمه تجربیات و سوابقی که‌قیمت و بهایشان بسیار بسیار سنگین است. این حوادث دردناك همچنان تکرار میشود وبی‌آنکه ماموران جلوی اینگونه کامیون ها وگاری هائی را که تیرآهن چهارپنج برابر قدو هیکل خود را حمل میکنند بگیرند و یا رانندگانشان را وادار نمایند درمنتهی الیه گیوتین های متحرکی که حمل میکنندچراغ‌خطر بیاویزند تا هشداری برانندگان دیگر باشد همچنان مشغول کارخود هستند واین وسایل قطعی‌مرك را اینطرف و آنطرف میبرند و اصلا ککشان هم‌نمیگزد که هرآن‌احتمال قتل مردم بیگناه‌وجود‌دارد.ومخلص که در کشور های خارج ناظر حمل و نقل اینگونه مصالح ساختمانی بوده‌ام بمعاینه‌دیده‌ام‌که یك‌کامیون حامل تیر های آهن‌اصولا باندازه ظرفیت واندازه خود تیرآهن ها را درخود جای میدهد و اگر احیانا یك‌یا دو متر حداکثر پای آنهااز جایگاه کامیون درازتر باشد علاوه بر بالای سقف کامیون که چند چراغ خطر متحرك دائما درحال گردش میباشددرمنتها الیه‌کامیون ودر روی تیرآهن‌ها هم چندین‌چراغ خطر روشن میباشد تاپشت‌سری ها متوجه باشند که مبادا‌ندانسته بااین کامیون و تیرآهن هایش برخورد نمایند. . حالا چرا ما از حوادث اتفاقیه عبرت نمیگیریم و درمورد موضوع هائی که با جان و هستی مخلوق خدا بستگی دارد تسامح میورزیم و سهل انگاری میکنیم برمن که روشن نیست شما را چه عرض کنم ...

۳۰۱۰

از ساعت ۶ تا ۷ بعدازظهر نظریات شما رامنعکس‌میکند

*** خدا میداند**

من مشترك ۲۷۰۳۴۲۰۰ سازمان آب تهران هستم‌طبق قبوضی‌که در دست دارم در تاریخ ۴۶/۹/۳ـ ۶۷ تومان و در تاریخ ۴۶/۹/۵ـ ۱۳۹ تومان قبض مصرف آب برای من آمده‌است.

چون مصرف ۱۳۹ تومان آب طی دوروزغیرممکن‌است قبض رابرای اصلاح به‌سازمان آب بردم مسئولان‌دایره مربوطه هم اشتباه خود را قبول کرده واین موضوع را زیر قبض نوشتند ولی دوسه روز بعد از طرف سازمان آب آمدند وآب منزل ما را قطع کردند هر چه به مامورین گفتم که در مورد قبوض ما اشتباه‌شده اصلا حاضر نشدند قبض را نگاه کنند باکمال خشونت آب را قطع کردند ورفتند حالا ما باید چقدر وقتمان را تلف کنیم تا دوباره آب‌منزل را باز کنند خدا میداند.

مشترك

*** سك ماهی**

هر شب شهرداری اعلام می‌کند که ماهی شیلات در شعبات فلان و فلان بحد وفود موجود است ولی ما هر چه مراجعه می‌کنیم بجز چند تا سك ماهی! چیز دیگری نمی بینیم پس این ماهی های شیلات کجاست‌نکند شهرداری آنها را انبار ریخته تاتخم‌گذاری کنند وقتی که زیاد شدند ببازار بیاورد!

نوری ـ امیرنظامی

*** فعالیت مثبت**

من یکی از ساکنین خیابان برق فیروز منشعب از خیابان فرح آباد هستم بعد از اینکه شهرداری در مورد آسفالت این خیابان جواب رد بما داد اهالی محل جمع شدند و با خرج‌خود این خیابان را آسفالت کردند حالاکه این خیابان آسفالت‌شده شهرداری بعنوان اینکه خانه ما برخیابان آسفالت است عوارض سطح بیشتر میخواهد اخرهمین کارهای شهرداریست که مردم را از هر نوع فعالیت مثبت باز میدارد.

علی ـ محمودی

جراند: کمیسیون عرایض‌مجلس شورای ملی ضمن گزارشی به مجلس توصیه کرد که صرف‌چای و شربت و پذیرائی در ادارات دولتی باید موقوف شود!!

جلسه کمیسیون عرایض مجلس شورایملی

ثبت نام دانشجویان

دانشگاه تهران همزمان بااعلام نتایج کنکور نیمسال دوم دانشگاه تهران‌شرایط ثبت نام دانشجویان دانشگاه را اعلام کرد.

مسئله ثبت نام دانشجویان دانشگاه از سال قبل بصورت‌یکی از مشکلات عمده دانشگاه درآمده بود.زیرا بموجب مقررات‌دانشگاه دانشجو قبل از ثبت نام باید شهریه سالانه خود را پرداخت میکرد. و اینکار موجب مشکلاتی برای دانشجویان میشد.

ولی خوشبختانه با توجهی‌که شاهنشاه نسبت به طبقه دانشجو دارند و با اقداماتی که در سال های‌اخیر از طرف مقامات‌دانشگاه بعمل آمد قسمت عمده ای ازاین مشکل مرتفع شد بطوریکه در اثر همین توجهات امسال دانشگاه به تعداد زیادی از دانشجویانی که بعلت‌عدم بضاعت قادر به‌پرداخت شهریه نبودند وام داد و این کار باعث‌شدکه‌آنان‌بتوانند‌بااستفاده ازوامی‌که‌دریافت کرده‌اند شهریه خود را پرداخت کنند.

درمقررات جدیددانشگاه برای اینکه به کلی به این مشکل‌خاتمه داده شود دانشگاه مسئله ثبت‌نام را از شهریه جدا کرده است بطوریکه از کلیه دانشجویانی که در امتحان کنکور پذیرفته شده‌اند ثبت نام میشود. و بعد از خاتمه ثبت نام به مسئله شهریه آنها رسیدگی میشود و در واقع دیگر انجام ثبت نام موکول به پرداخت شهریه نیست با این ترتیب به دانشجو فرصت داده شده است تا بتواند بعد از ثبت نام در باره پرداخت شهریه خود از طریقی که برایش مقدور است شهریه‌خودرابپردازد با این‌ترتیب آن‌دسته ازدانشجویانی‌که‌مقررات پرداخت‌وام‌شامل‌حال آنهامیشود میتوانند از وام‌تحصیلی استفاده کنند. و سایر دانشجویان نیز فرصتی برای پرداخت شهریه خواهند داشت. اقدام اخیر دانشگاه باعث شده است تا هیچ گاه دانشجوئی احساس نکنند که بعلت عدم‌امکانات مالی ازتحصیل محروم مانده است.

محسن فتحی

سرعت اتوبوسها کنترل شود

نامه‌های مردم

چند روز پیش ازیکی‌از شهرستان ها از راه اصفهان عازم تهران‌شدم هنوز چند کیلومتری از اصفهان دور نشده بودیم که اتوبوس‌مسافر بری ما مقابل پاسگاه پلیس‌ایستاد وسپس افسر راه ساعت عبورش را در دفترچه مخصوص راننده‌ثبت کرد و اتوبوس براه افتادوپس از چند دقیقه به مهمانخانه‌ای رسیدو برای صرف ناهار ۴۰دقیقه توقف نمود وسپس براه خود ادامه‌دادیم و از شهرستان قم هم گذشتیم و در جاده تهران بودیم که باز در یك مهمانخانه‌ای که نزدیك به پاسگاه پلیس بود توقف نمودیم و راننده اتوبوس بمسافرین گفت دوساعت در این جا توقف‌خواهیم کرد !میخواستم سئوال کنم اگر مسافت راه ها بایك سرعت‌معمولی اندازه گیری شده چگونه است که‌یك اتوبوس میتواند نزدیك به سه‌ساعت در قهوه خانه ها توقف کند تاسرساعت به‌پست بعدی‌پلیس برسد. این غیر ممکن‌است مگر آنکه قبول کنیم سرعت اتوبوس خیلی بیش از حد معمول است و در صورتی که پلیس راهنمائی به خیال خود از سرعت جلوگیری میکندولی عملا کاری انجام‌نگرفته است و بدین لحاظ پیشنهاد می شود ترتیبی اتخاذ نمایند که‌جلوی این سوء استفاده که‌تابحال باعث مرك صد هانفرشده‌است گرفته شود

سیروس مرادیان

پاسخ نامه‌های مردم

انشاءاله در برنامه چهارم

آقای علی‌اکبر زرکش‌رئیس‌اداره اطلاعات و مطبوعات وزارت پست‌و تلگراف وتلفن درباره شرح‌مندرج در شماره ۱۲۴۴۶ در خصوص تقاضای اهالی تویه‌دروار برای برقراری ارتباط تلفنی و تلگرافی اعلام نموده است که‌چون برقراری این ارتباط مستلزم نصب پایه و سیمکشی مجدد تا دامغان میباشد ودر حال حاضر اعتباری برای این کار موجود نیست انشاءاله در برنامه چهارم‌اقدام‌لازم‌بعمل خواهد آمد.

مقدور نیست

آقای حسن‌زارع‌رئیس‌اداره اطلاعات و مطبوعات وزارت دادگستری در پاسخ شرح مندرج در شماره۱۲۴۷۲ تحت عنوان (نمین دادگاه میخواهد) اشعارمیداردکه فعلا بعلت عدم اعتبار کافی تشکیل دادگاه بخش در نمین مقدور نمیباشد.

تذکر داده شد

در پاسخ مشروحه مندرج درشماره ۱۲۴۵۱ تحت عنوان (اتوبوس خالی) بامضاءبانو پروین در مورد خط ۱۳۰ آقای منصور ذوالفقاری رئیس رئیس اداره اطلاعات‌و مطبوعات‌شرکت واحد اتوبوسرانی اعلام داشت که سرپرست خط مزبور احضار، ضمن تذکر و آموزش لازم دستور داده‌شده جهت رفاه و آسایش مسافرین آن خط دقت و مراقبت بیشتری معمول دارد.

مدرك ارائه دهد

سرکارسرهنگ‌نوروزی رئیس‌اداره راهنمائی ورانندگی کشور در پاسخ شرح مندرج در شماره ۱۲۴۳۴ در مورد (مثال‌واضح) اعلام داشته است که اگر شاکی بلیط خود را محفوظ داشته و یامدرکی که دال بر صحت اظهاراتش باشد در دست دارد ارائه نماید تا نسبت به تعقیب قانونی مسئول‌گاراژ که منکر صحت مطالب مندرج میباشد اقدام گردد.

مطلب از خواننده

تربیت کادر فنی

نتیجه کنکور نیمسال دوم دانشکده صنعتی(پلی تکنیك‌تهران) با ذکر نام ۱۲۰ نفر از ۲۲۳۵ نفر شرکت‌کننده بعنوان قبولشدگان در امتحانات ورودی اعلام گردید.

در بین این ۱۲۰ نفر عده ای را بنام ذخیره نام برده بودند و تا آنجا که من اطلاع دارم در حدود یکصد نفر برای تحصیل در نیمسال دوم ۴۶ ـ ۴۷ انتخاب میشوند و در رشته های مختلف شروع بتحصیل مینمایند.

در حال حاضر با توجه به صنعتی شدن مملکت و احتیاجات فراوان به متخصصین و کادر فنی که گردش چرخهای مملکت مارابایدعهده دار شوند وفعالیت های زیادتری که در این زمینه مملکت در پیش دارد جایز است که بموسسات آموزش عالی فنی سراسرکشور توجه بیشتری‌بشود و باگسترش دانشکده های فنی دانشگاه های مملکت‌وتاسیس موسسات‌حرفه‌ای در سطح دبیرستان و یا مدارس عالی بتعداد علاقمندان بتحصیل دررشته‌های فنی فرصت بیشتری برای استفاده داده شود.

جادارد دستگاه های مسئول بیشتر به فکر تقویت دانشکده‌ها و موسسات تعلیمات عالی فنی باشند و با تامین بودجه و تقویت کادر استادان ورزیده رقم فارغ‌التحصیلان اینگونه موسسات را بالا ببرند.

درکنکورپلی‌تکنیك۲۲۳۵دیپلمه ریاضی شرکت داشتند و فقط‌از بین آنان ۱۰۰ نفر (چهار در صد) برای تحصیل در این دانشکده انتخاب میشود در حالیکه اگر امکانات این نوع موسسات‌اجازه دهد که از بین این عده ده در صد و یا بیشترانتخاب شودقدمی برای‌آماده نمودن کارشناسان‌فنی برداشته شده و مقدمات اجرای برنامه‌های‌مترقی و صنعتی‌مملکت زودتر فراهم میشود.

فیروز مجللی

زنان معتاد

ما در تهران بیش از یك بیمارستان معتادین‌نداریم و این بیمارستان هم برای بستری کردن آقایان اختصاص دارد و کسی در گذشته پیش‌بینی نکرده بود که اگر زن معتادی پیدا شد چه باید بکنند شاید هم درآن‌موقع زن معتادی وجود نداشته! بهرصورت مسئولین همین یك‌بیمارستان معتادین همت کرده وزیر زمین بیمارستان را برای درمان زنان معتاد اختصاص داده‌اند و چون تعداد تخت کم است و زن معتاد هم به نسبت‌مردمعتاد کمتر است هرچند ماه یکبار زیر زمین را برای بستری کردن زنان اختصاص میدهند.

ولی شنیدم که بیمارستان سابق معتادین را که در خیابان لاله‌زار است مسئولین برای بستری کردن زنها آماده کرده‌اند. تختخواب لازم را فراهم کرده و وسایل و امکانات را جمع‌آوری نموده‌اند امامتاسفانه قانون استخدام مانع افتتاح این بیمارستان گردیده زیرا بیمارستان با تجهیزات کامل فنی خالی از کارمنداست‌و اداره مبارزه با مواد مخدره هم طبق قانون جدید حتی اجازه استخدام کارمند روزمزد هم ندارد و بیچاره‌زنان معتاد مجبورند با همین وضع سرکنند.

راه چاره‌اینست که‌وزارت بهداری‌عده‌ای از کارکنان بیمارستان‌های دیگر خود را به بیمارستان معتادین‌زنان منتقل‌نمایندزیرا درحال حاضر با کمبود متخصص‌روبرو نیستند بلکه با کمبود کارمند مواجه میباشند و بهتر است زودتر این راه عمل شود وگرنه زنان معتاد باتوجه به نبودن بیمارستان همچنان باید در همین وضع بمانند وشاید تایکی دو سال دیگر هم موانع قانونی از بین نرود.

سیما دبیر آشتیانی

دیوار باریك

رفته بودم منزل یکی از رفقا سور چرانی، خانه‌اش درامیرآباد است ته یك کوچه ۸ متری این خانه تمام مشخصات ظاهری یك ویلا را داشت منتها با این‌تفاوت که دورتا دورش هم ویلاساخته‌اند ویلاهای یك‌شکل‌ویك اندازه ویك رنك، بناسازی از ریخت و قیافه خانه‌ها میریخت درست مثل‌خانه های سازمانی که دولت برای کارمندانش میسازدبازصد رحمت به خانه‌های دولتی که اقلا فضای بازی برای نفس کشیدن کارمند دارد.

دوستم میگفت خوشبختانه در این خانه اجاره‌نشین هستم و همینکه جای مناسبی پیدا کنم عطای‌ویلانشینی را به لقایش می‌بخشم و از اینجا بلند میشوم، خانه بنا سازی ماجرا های جالبی دارد باین ترتیب که دیوار این خانه ها با یکدیگر مشترك است حدفاصل بین اطاق مسکونی ماو اطاق خواب همسایه یك ردیف آجر اشتراکی است باین صورت که اگر همسایه‌یك‌میخ ۱۰سانتی‌متری بدیوار بکوبد سر میخ از اطاق ما بیرون میزند حالا کاری به میخ ندارم باریکی این‌تیغه های اطاقها باندازه‌ای است که وقتی نصف شب بچه همسایه دل درد میگیرد بیخوابیش را ما باید تحمل کنیم‌یا شبی که بنده‌میهمان دارم و شب زنده داری میکنم همسایه هم باید از سر و صدای خانه من شب‌زنده داری کند امان از وقتی که همسایه دست راستی میخواهد بچه هایش را ادب کند سرو صدای‌او اعصاب آدم راخرد میکند این همسایه عزیز نمیدانم از تلویزیون چه خیری دیده که تا پاسی از شب رفته پای آن‌می‌نشیند وتمام‌برنامه های تلویزیون را نگاه میکند بدبختی ما شبهائی است که تلویزیون فیلم بزن بزن نشان میدهد صدای هفت تیرکش های تکزاسی‌تانیمه شب بکوش‌می رسدهرچه‌هست ماهمسایه‌ها در این‌خانه های ویلائی جدا از هم زندگی نمیکنیم یك زندگی ایده‌آل اشتراکی داریم و دائم در جریان کاریکدیگر هستیم! در غم و شادی هم شریکیم و خلاصه باهم زندگی میکنیم.

داود ـ ذوالفقاری

انقلاب قاطع

والاحضرت‌شاهدخت اشرف پهلوی، ریاست عالیه سازمان زنان ایران در دوره جدیدفعالیت این سازمان انقلاب آرام وقاطعی را اجرا کردند که شاید کمتر کسی متوجه اهمیت آن شد.

والاحضرت با روشن بینی‌کامل ودرك‌موقعیت حساس زنان‌ایران معتقد بودند که سازمان زنان باید دچار تحول شود و با تحرك بیشتر به پیشبرد هدفهای خود پردازد. برای این منظور هیچ‌گونه‌گذشت و دوستی بکار نرفت، معتمدینی مامور شدند که زنان شایسته ای را بیابند تا بعضویت شورای مرکزی درآیند. همانطور که‌دراخبار ملاحظه کردید، بانوان جدیدی بعضویت شورا درآمدند که یقینا بزودی اثرات درخشان این دگرگونی را مشاهده‌خواهیم کرد.

برای انقلاب اداری عمیق و صحیح نیز در بسیاری ازسازمان ها، به چنین تحول و دگرگونی نیاز است، به افرادی احتیاج داریم که به انقلاب اداری عمیقا اعتقاد داشته باشند و سابقه‌آنان منعکس کننده علاقه و دلسوزی و دقت وتوجه آنها بکار باشد.

اگر بخواهیم انقلاب اداری را بدست‌کسانی‌بمرحله‌اجرابگذاریم که وقت اداری خویش را در حال خوردن قهوه و فال گرفتن و یا گردش در خیابان و خرید کردن گذرانیده‌اند، دراه اشتباهی‌رفته‌ایم باید در این اجتماع بزرك‌افراد زیادی را بیابیم که برای حفظ مقام و پست خویش و یا برای احراز مقامات بالاتر متوسل به ظاهر سازی و تظاهر نمیشوند و عمیقا بانچه که بعنوان انقلاب در این کشور بوجود آمده‌احترام میگذارند.

همایون فروزان

وزارت کشور باطلاع آموزشگاه‌های تعلیم رانندگی میرساند

چون در نظراست‌تعداد چهل نفر ازآقایان بخشداران لیسانسیه وزارت کشور فن رانندگی اتومبیل‌رادر مدت ده هفته درسعت های مندرج زیر در هر هفته‌سه ساعت روز های فردبیست نفر وروز های زوج بیست نفر از ساعت ۱۷ به‌بعد تمرین و فراگیرند جریان از طریق مناقصه کتبی انجام خواهد شد لذا آموزشگاه های مربوطه میتوانند پیشنهادات خودرا ضمن‌تعیین میزان اجرت تعلیم‌رانندگی برای هر یك نفر تاپایان سرویس اداری روز سه‌شنبه ۴۶/۱۱/۱۰ به‌دفتراداره ابنیه‌وتاسیسات وزارت کشور واقع در خیابان‌جنوبی پارك شهر تسلیم و رسید دریافت دارند پیشنهادات رسیده در ساعت ۱۰ صبح‌روز چهارشنبه قرائت و قرارداد لازم بین وزارت کشور و برنده مناقصه منعقد خواهدشد به‌پیشنهاداتیکه بعد از مدت تعیین شده واصل شود ترتیب اثر داده نخواهد شد.

اداره ابنیه و تاسیسات وزارت کشور

آ ـ ۵۲۱۵۲

آگهی مناقصه شماره ۵۸۰۸

۱ـ قسمت برق‌سازمان آب وبرق خوزستان تعداد ۶۸قلم ابزار دست‌ایمنی از قبیل انبردست ـ آچار ـ سوهان وغیره. راازطریق مناقصه خریداری مینماید.

۲ـ داوطلبان مایل بشر کت دراین مناقصه میتوانند برك مشخصات واوراق مناقصه رادر مقابل رسید از اداره تدار کات قسمت برق در اهواز (خیابان ششم بهمن صندوق پستی ۱۱۰) دریافت نمایند.

۳ـ پیشنهادات باید دریا کت لاکو مهر شده باذ کر جمله مربوط بمناقصه شماره ۵۸۰۸ قبل‌از پایان وقت‌اداری روز بیست‌و پنجم بهمن ماده ۴۶ بتدار کات قسمت برق‌در اهواز تسلیم شود.

۴ـ پیشنهادات واصله درساعت ۱۰روز بعد بازو قرائت خواهدشد.

۵ـ حضور پیشنهاددهنده‌درجلسه مناقصه آزاداست به‌پیشنهادهائی که فاقد سپرده ویا مشروط‌ویا مبهم ویابعد ازموعد مقرر تسلیم شده ترتیب اثر داده نخواهد شد.

۶ـ پیشنهاد دهندگان بایدقبلا معادل۵٪ مبلغ پیشنهادی سپرده‌ای نقدا به‌صندوق قسمت‌برق در اهواز پرداخت ویا ضمانت‌نامه بانکی یااسناد خزانه معادل مبلغ مذکور ازبانکهای مجاز تحصیل وقبض سپرده و یا ضمانت‌نامه بانکی یارسید اسناد خزانه را که مدت اعتبار آن‌از ۳ماه کمتر نباشد ضمیمه پیشنهاد خود نمایند.

۷ـ هزینه درج‌مرتبه اول و دوم آگهی بابرنده مناقصه است.

۸ـ چنانچه برنده اول حاضر بعقد قرارداد نشود سپرده او ضبط وازنفردوم دعوت میشود در صورتیکه نفر دوم نیز حاضر بعقد قرارداد نشود سپرده وی ضبط خواهدشد.

۹ـ قسمت‌برق دررد وقبول یك‌یا کلیه پیشنهادات مختار است.

الف ۱۰۲۵۴

قسمت برق ـ سازمان آب وبرق خوزستان

آ ـ ۵۱۹۲۶ ۱ ـ ۲

آگهی مناقصه شماره ۴۸ مورخه ۴۶/۱۰/۲۳

اداره‌سررشته‌داری نیروی زمینی‌شاهنشاهی مقدار ۲۸۶۰ کیلو واکس (فینش کازئین‌شارلاکی) ومقدار ۱۱۴۴ کیلو رنك دور کفش (فینش مومی دور کفش) و مقدار ۷۲۰۰ کیلو چسب لاکسان را(بادر نظر گرفتن اینکه درصورت لزوم ممکن است ۲۵ درصد کمتر یا اضافه‌تر دریافت شود) ازطریق مناقصه خریداری مینماید.

پیشنهاد دهندگان میتوانند با مراجعه بدائره خرید وپیمانهای اداری سررشته‌داری نیروی زمینی شاهنشاهی واقع‌در انتهای خیابان فرصت (شاهرضا) و ملاحظه نمونه ودریافت برك مشخصات وشرائط معامله پیشنهاد خودرا برطبق مفاد مندرجه دربرك شرائط مناقصه تسلیم وتاساعت ۹صبح روز چهارشنبه ۴۶/۱۱/۱۸ بدفتر اداره سررشته‌داری نیروی زمینی شاهنشاهی تسلیم نمایند. الف ۱۰۲۶۷

اداره سررشته‌داری نیروی زمینی شاهنشاهی

آ ـ ۵۱۹۴۰ ۱ ـ ۲

پیکان

طلا

فقط ۷ روز دیگر فرصت دارید

پیکان طلا جایزه بلیط‌های مخصوص اعانه‌ملی

نیروی‌هوائی شاهنشاهی برای آموزش کمك مهندسی داوطلب می پذیرد

۱ـ بمنظور تربیت درجه داران کمك مهندسی جهت خدمت در رشته های مختلف فنی تعدادی دیپلمه باشرایط زیر پذیرفته میشود.

الف ـ تابعیت دولت شاهنشاهی ایران.

ب ـ متدین بیکی از ادیان رسمی کشور

پ داران بودن گواهی‌نامه ششم دبیرستان‌رشته ریاضی یا طبیعی.

ت ـ صحت مزاج و تناسب اندام بر طبق گواهی بهداری نیروی هوائی شاهنشاهی و داشتن حد اقل ۱۶۰ سانتی متر قد.

ج ـ سن بین ۱۸سال تمام و بیست و دوسال‌تمام کسانی که خدمت زیر پرچم راانجام داده‌اند تا سن ۲۳ سال مورد قبول است.

چ ـ نداشتن عیال و اولاد و کسان تحت تکفل

ح ـ سپردن تعهدخدمت در نیروی هوائی شاهنشاهی بمدت نه سال از تاریخ پایان دوره آموزش

۲ـ مدت آموزش در آموزشگاه کمك مهندسی دوسال و هنرجویان در سال یکم شبانه روزی بوده و هزینه زیست و پوشاك نظامی آنان تامین و ماهانه نیز دو هزار و پانصد ریال بعنوان کمك هزینه‌تحصیلی پرداخت میگردد.

۳ـ هنر جویان در خاتمه سال یکم بشرط موفقیت در آزمایش‌های نهائی به نسبت معدل‌بدرجات گروهبان یکمی‌یا استوار دومی نائل و در سال دوم تحصیلی از حقوق ومزایای درجات مذکور ماهانه به ترتیب ۶۳۵۰ ریال و ۷۳۵۰ ریال استفاده مینمایند.

۴ـ درجه داران هنرجو چنانچه برنامه تحصیلی سال دوم را باموفقیت طی نموده و فارغ التحصیل شوند درجه‌داران متخصص شناخته شده و ارزش تحصیلی آنان کمك مهندسی درجه ۱خواهدبود.

۵ـ حقوق فارغ التحصیلان به ترتیب درجات مذکور به مبلغ ۱۰۷۲۵ ریال و ۱۱۷۲۵ ریال‌می‌باشد و پس از ششماه در صورت احراز درجه‌مهارت بالاتر حقوق پرداختی به ۱۱۶۰۰ ریال و ۱۲۶۰۰ ریال‌تبدیل میگردد.

۶ـ داوطلبان می‌توانند برای ثبت نام از تاریخ ۴۶/۱۱/۱ الی ۴۶/۱۱/۳۰ همه روزه به استثناء روز های‌تعطیل و پنجشنبه ها ـ از ساعت ۸ الی ۱۲ بادردست داشتن فتو کپی گواهی‌نامه تحصیلی. عین شناسنامه (بفرم جدید و دارای عکس) و دو برك رونوشت‌مصدق‌شناسنامه و شش قطعه عکس ۴×۳ و برك عدم سوء پیشینه به مراکز زیر که نزدیکتر به محل اقامت‌باشد مراجعه نمایند. الف ۱۰۱۵۵

۱ـ مرکز آموزشهای هوائی واقع در خیابان تهران نو ایستگاه فرودگاه	تهران
۲ـ پایگاه دوم مستقل شکاری نیروی هوائی‌شاهنشاهی	دزفول
۳ـ پایگاه سوم مستقل شکاری نیروی هوائی‌شاهنشاهی	همدان
۴ـ پایگاه پنجاهم مستقل حمل ونقل‌نیروی‌هوائی شاهنشاهی	شیراز
۵ـ ایستگاه رادار تبریز	تبریز
۶ـ ایستگاه رادار مشهد	مشهد

۱ ـ ۶ آ ـ ۱۰۱۵۵ نیروی‌هوائی‌شاهنشاهی

آماده باش...

طراحان هجائی

درباره کاریکاتورهای آندره فرانسوا

از: لوتر، گونتر بوخهایم
نویسنده ومنتقد آلمانی

از پاریس به آندره فرانسوا تلفن کردم . واو مرا بخانه‌اش دعوت کرد . قرار شد که از ایستگاه سن‌لازار تاپونتواز باقطار بروم ودر آنجا در کافه‌ای منتظرباشم واو به‌آنجا آمده و مرا با اتومبیل به‌خانه‌اش برساند .

یك صبح یکشنبه بود ،فوتبالیست های محلی همراه ارشد های بازنشسته‌شان در کافه جمع شده بودند . روزنامه‌فروش لنگی یك دسته «پاری‌سوار» روی شوفاژ گذاشت‌ویك بشقاب‌نشکن‌شیشه‌ای نیز برای پول رورنامه‌ها پهلویش قرارداد . و این امر فوتبالیست‌هارا از بحث روی استراتژی بازیشان منحرف ساخته وآنهارا ساعتی‌بجدل روی این موضوع مشغول کرد که آیا این نوع روزنامه فروشی بی‌روزنامه‌فروش را ، که براساس

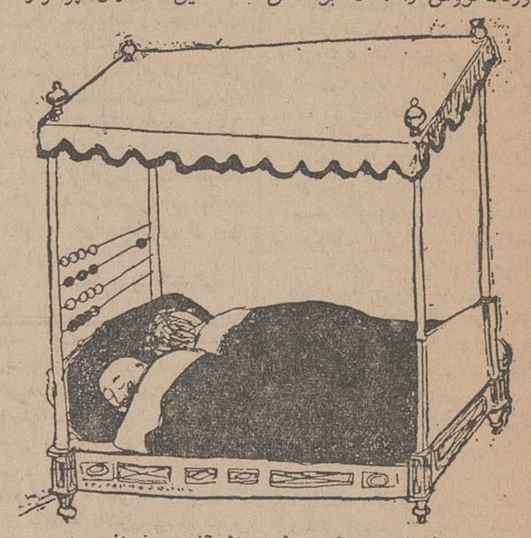

تختخواب تاجر طرح از آندره فرانسوا

اعتماد به‌خریداران روزنامه‌استوار واین ، ماکتی بود از کلیسای‌بزرك بودمیشد یکی از انواع «تحصیل پول بدون کار» بحساب آوردیانه.

ناگهان صدای شدید مانندرعد از خارج کافه شنیده شد .گوئی هواپیمائی نیمه سنگین جلوی کافه برزمین نشسته باشد . و تنهاوقتی موتور خاموش شد صدای گوش‌خراش ونامانوس بوق اتومبیلی شنیده شد که بیشتر به‌قارقار کلاغ میمانست .

از درون اتومبیل قامت دراز آندره فرانسوا و هیکل دیلاق پسرش و

سك قیمتی‌پراصل‌ونسب او که از هفت نژاد مختلف سرهم شده بود بیرون امدند . وقیمتی‌تر از سك، اتومبیل حضرتشان بود که‌ازقطعات هشت ماشین مختلف ترکیب شده است.و من لم لم باین نکته‌پی‌بردم که این وسیله نقلیه عجیب که بزحمت از پاشیده‌شدنش‌جلوگیری میشد وپیوسته مبالغی پول برای سرپاماندن می‌بلعیددرزندگی اندره فرانسوا همان نقش ماشین چاپ‌را در زندگی مارك تواین داشت .

او گفت پسرش بایدبرای‌خرید برود .ولی او خود می‌تواند دیدنی های شهر را از جمله کلیسای بزرك «پونتواز» رابمن نشان دهد. او عقیده داشت که این کلیسا از همه‌بهتر است و واقعا دیدنیست. در کوچه تنگی در مقابل دکان قصابی ایستادیم و آندره فرانسوا به‌ویترین قصاب اشاره کردوگفت: بله ، این کاتدرال «پونتواز» است.

خاکستری ، در مقابل‌خانه‌ای‌دهقانی مثل خانه‌های دیگر متوقف شدیم. اینجا خانه‌ی آندره فرانسواست: او دراین خانه بازن اندلیسی و پسر و دخترش زندگی می کند و بطرح اگهی‌های بزرك دیواری ، روی جدد مجله‌های زیبا و اگهی عطرهامی‌پردازد . گاهی نیز با نقاشی کتابهای کودکان ویا کارت های بازی وقت میگذراند . باغش رابحال خودرها می کند ولی در باغبانی و پرستاری گیاهك هزل همتی تمام دارد .

او برچسب‌های پنیر «کامامبر» (که در جعبه اثینه‌ای که بدیوار نصب است بنمایش گذاشته)و کارت های تبریك که از اطراف‌دنیابدرون دنیای تنهائی اوپرواز می کنندجمع می کند . از این گذشته یك‌جعبه پروانه روی دیوار دیده میشود . پروانه‌هائی ساختگی که دست و پا و تنه و سر آنها از نقره است ودریونان‌بعنوان یادبود سفرفروخته میشود . واوسال پیش که‌به یونان رفته بود یکی باخود آورده بود. بلافاصله به‌بازدید و بررسی‌نقاشی هایش پرداختیم .درآن‌میان مردان دریا ، ناویها و ملاحان ، از نوع بسیار اصیل دیده میشدند که‌در زیر آرایش معمولی سینه وبازوها بدقت پاك شده وبرای هنربلندپایه خالکوبی موضوعهای دلپذیرو فرح بخش ونیز قسمتهای جدیدی از بدن عرضه شده بود ، وباد دوران لحیم‌شده‌ای که مکانیسم سلاح‌و رزمشان در وضع اسفناکی بود، برادران تارك‌دنیائی که ازقلم‌آندره فرانسوا سرازیر میشوندازاستعداد های علمی جالبی برخوردارند.مثلا آب مقدس را در تلمبه کرده‌وبسوی شیاطین که چون پشه‌هائی در اطراف درپروازند می‌پاشند ویاشانه ها و برس‌هائی بکارمی‌برند که درست مطابق تراشیدگی سرشان گرشده و رویهمرفته موضوعهای او آدمهای بسیار جالب و دوست‌داشتنی هستند . موجوداتی کاملا عادی که بطور غیرعادی تماشا می شوند .

نقاشیهای آندره فرانسوا رانمیتوان کاریکاتور نامید . معنای لغوی «کاریکاتور» (تغییر شکل دادن ، مقلوب نمودن . مبالغه کردن) در این نقاشیها مصداق ندارد . آنها بیشتر شوخی‌هائی هستند که به صورت خطوطی تظاهر میکنند ودر خلال آنها بی‌معنی و نامربوطی تا درجه پوچ واحمقانه تقویت میشود.

خطوط قلم اونه دقیقست نه‌زیبا و ظریف . ظرافت و زیباکاری‌های تابلوسازان حرفه‌ای را نزد آندره‌فرانسوا نمیتوان یافت .او بیشتربا قلمی شکسته بامقاومت کاغذ به مبارزه برمیخیزد : او قلمهای‌نی‌ای سیم‌شکسته ، قلم نقشه کش‌دوسه شده ، یاقلم موی کهنه‌ی بی‌مو بکار می‌برد . از نقاشی‌های‌او معلوم است که خالق انها یك نقاش است .

او نقاش بی‌شرمی‌نیست.انقلابی نیست . ازانها نیست که بعللی راه‌پیمائی مرك شروع میکنند . مغرض نیست و حتی بسیار بندرت در کارهایش حال حمله‌بخودمیگیرد ولی در عوض بهیچ قیدی‌هم‌پای‌بند نیست .خودرا کاملا ازاد کرده. او هیچ ایده‌آلی رابرای عادت‌شدن کافی نمیداند. هیچ‌سنتی‌وقراردادی رابرای طریق‌فکر کردن و طرز دید ن‌موجه نمی‌یابد . احترامی که معمولا برای سنت‌هاو قراردادهای اجتمائی قائلند و مقدس می‌دارند مورد احترام اونیست . او در این روش خود شیطنت و تزویر نمی‌شناسد . انتقاد اوبه‌چشمکی‌پرمعنی یا اشاره‌ای طنزآمیز بربی‌ذوقی و بی‌مزگی موجود محدود می‌شود . وقایع عادی بسیار کم باقلم او در جهت مبالغه تغییر شکل می‌یابندو باوجود این عجیب و مضحك بنظر می‌آیند .

هزل آندره فرانسوا درست با تعریفی که لغت‌نامه‌ی قدیمی من برای این لغت داده‌مطابقت‌دارد .

« ماهزل را،این صورت‌شاعرانه‌ی مضحکه را ،و این بینش عمیق‌دنیا ومردم دنیا را از جنبه مضحك آن، تحسین میکنیم ودوست می‌داریم و هنگامیکه‌روحی بزرك‌باقبول‌تمایلات خوب وبددر انسانها می کوشد که تظاهرات زندگی و جهان انسان‌ها

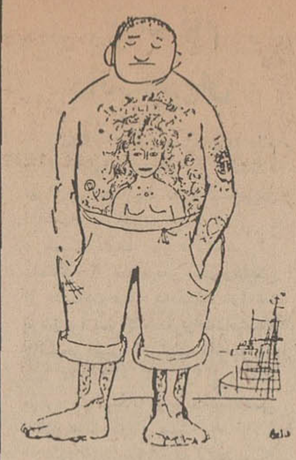

خالکوبی طرح ازآندره فرانسوا

خودکشی- طرح ازآندر فرانسوا

را از جنبه ضعف ، گناهکاری و خنده‌آور آن‌بی‌پرده وروشن‌بنمایاند و هادی او دراین کار آن عشق و انساندوستی است که گناهکاری‌و دیوانگیهای بشر را بیشتر معلول ضعف میداند و مینماید تا کثافت روح و خبث ذات ، همان احساس را از نتیجه کار او می‌یابیم .»

در تماشای کارهای آندره فرانسوا انسان گاهی احساس می کند که درحال لغزیدن وافتادنست . هزل‌او که‌برمبالغه وتغییرقیافه‌استوارنیست اغلب از «میان‌بر»های عجیب ورموز ونکات سوررآلیستی استفاده‌میکند او اغلب بازمینه های دوگانه کار می کند و باین ترتیب در نقاشی‌ها اغلب بیش از آنچه بچشم‌تماشاگر عرضه می گردد نهفته است.افکاری که از تماشای این نقاشیها در بیننده ایجاد می گردد مسیر عادی توپی را که پرتاب شده باشد طی نمیکند بلکه مانند چکش پرتاب حلقه‌های عجیب و پیچیده‌ای رامی پیماید واین چکش ،اگر کمی‌غفلت پس ازطی مسیر اعجاب‌انگیز پیچی خود در فضا از عقب بر سر انسان کوفته میشود .

رمزکار آندره فرانسوارامیتوان باقطع شدن ناگهانی ریسمان‌هائی مقایسه کرد که ماهمه به‌آنهابسته شده‌ایم و باماشین دقیق خودکاری که‌درست در جهت خواستهای‌هیئت حاکمه در کارست عروسك وار بر صحنه نمایش اجتماع دررقصیم .با چنین برشی تمام اجتماع گوئی‌به آنی برصحنه نمایش فرومی‌ریزدو نسبی بودن همه‌حالات‌بطورناگهانی برما روشن می گردد . ناگهان‌با حقیقت عریان روبرو میشویم واین ضربه باعث‌خنده مامی‌گردد .

گاهی آندرو فرانسوا بصورت سوزن‌بانی عمل می کند که‌با سهل انگاری واهمال در مراعات قوانین مرسوم و معمول هوس می کند که قطارهای فکر را که معمولا بطور موازی در حرکتند و احتمالا در نقطه‌ای دور بهم می‌رسند با یك فرمان سورن درراه غیرعادی و پیش‌بینی نشده هدایت کند و نظم حرکت را بهم زند و ذهن ماکه‌از برق شعله‌ها وجرقه‌های ناشی از تصادف روشن شده است از متن‌و توضیحات بی‌نیاز می گردد .

شخص محترمی که برای‌چاپ انگلیسی مجموعه‌ای از کار های آندره فرانسوا مقدمه‌ای می‌نوشت اعتراف کرد که تامدتی سخت به مغز خود فشار می‌آورد که‌این‌مقدمه راچگونه تنظیم نماید . بالاخره دخترکی خردسال که این‌مجموعه رامی‌شناخت واردشده وبه این شخص محترم گفته بود : اینقدر فکر کردن لازم نیست . خیلی‌ساده بنویس «خندیدیم»

اکنون خوانندگان وبینندگان عزیز ، بیائید ماهم از نظر دخترك کوچك پیروی کنیم . با تفکرزیاد درپی این نباشیم که درکار های آندره فرانسوا اثر نفوذ کارهای اشتاین‌برك ، تربر ، پیکاسو یا حتی سالوادوردالی را بیابیم یا اینکه برای بیان‌وتفسیر آنهادست بدامان فروید ، ایستمان‌یابرگسون شویم . بیائید بخندیم .

چلوکباب مخصوص فیاما

هرجمعه وسایرروزهای تعطیل چلوکباب درفیاما

شاهرضا غرب میدان فردوسی تلفن ٦۰۱۷۹ - ٤٦۷۸۵

آماده باش...

آریاهتل

شیراز خیابان سعدی تلفن ۷۷۲۱

Mandana ماندانا

پیکان طلا

پیکان طلا حایزه بلیطهای مخصوص اعانه ملی

فقط ۷ روز دیگر فرصت دارید

BASF

ب.آ.اس.اف

از اولین وبزرگترین سازندگان نوار ضبط صوت در جهان محصولات خودرا به‌علاقمندان محترم عرضه میدارد.

ال جی اس ۳۵ فشرده
ال جی اس ۳٦ فشرده دوبل
پی ای اس ۱۸ فشرده تریپل
نوار کاست درسه اندازه مختلف
٦۰ دقیقه سی ٦۰
۹۰ دقیقه سی ۹۰
۱۲۰ دقیقه سی ۱۲۰

نماینده انحصاری ب.آ. اس. اف در ایران تهران شرکت سهامی لوماشیمی خیابان ویلا-خیابان شیرین شماره ۳ تلفن ٤۹۳۳۵-۳-٤٦۱۱۱
عامل پخش رنك‌چی تهران خیابان بوذرجمهری کاشی ۵۳٦ تلفن ۲٤۳۵۰

بزودی درخیابان شاه‌آباد
کاباره لیدو
تلفن ۳٤۷۷۱

بزودی درخیابان شاه‌آباد
کاباره لیدو
تلفن ۳٤۷۷۱

Dido
Super Night Club
بزودی درخیابان شاه‌آباد
کاباره لیدو
تلفن ۳٤۷۷۱

بزودی درخیابان شاه‌آباد
کاباره لیدو
تلفن ۳٤۷۷۱

اطلاعات کودکان مجله دختران و پسران با یکدنیا مطلب و عکس های جالب هر سه‌شنبه در سراسر ایران منتشر میشود .

نیازمندیهای شما

تلفنهای ۳۱۵۳۳ و ۳۰۰۱۱

خرید و فروش اثاثیه

خرید
فرش کیهان تلفن ۷٦۳۷۷٦
انواع قالی‌وقالیچه‌کهنه ونو
مخصوصا قالی‌های سنگین قیمت راخریدایم بهتراست برای‌معاملات هر نوع فرش باسازمان فرش کیهان تماس بگیریدچون‌مشاورین مامجانا در اختیار شما خواهند بود.
۱ـ۳۰ آ_۳۲۳۳

فرش رضوی تلفن ۷٦٤۸۰۰
خیابان روزولت میدان ۲۵ شهریور خریدار فرشهای نووکهنه صادراتی تحت نظر کارشناس مطلع با قیمت منصفانه می‌باشدموقع‌خرید وفروش لطفا باتلفن ۷٦٤۸۰۰ مکالمه‌فرمائید
۱ـ۲٦ آ_۳۲٦٦

نمایشگاه فرش ملك
بورس فرشهای نو از تمام شهرستان های ایران با نازلترین قیمت موجود ضمنافرشهای‌سنگین قیمت و کهنه و قدیمی شماراجهت صادرات به آلمان و آمریکا با بهترین قیمت نقدا خریداری می نماید نشانی باغ صبا مقابل‌خیابان ملك تلفن ۷٦٤٦۱۷
۱ـ۲٦ آ_۳٤۲۸

فرش گلشن تلفن‌های ٦۲۱٤۱۵ و ٦۲۱٤۲۱
انواع فرشهای نو از تمام شهرستان های ایران موجود می‌باشد و قیمت یك کلام در ضمن فرش کهنه خریداریم

فروشگاه‌شربفی تلفن۳٦۸۰۳
فرش ـ یخچال برقی و نفتی ـ تلویزیون و کلیه لوازمات خانگی شمارا بهتر از دیگران خریداراست سه‌راه امین حضور
۱ـ۳۰ ـ۳۳٦٤

فروشگاه سلیمی ۳۲۸۷٦
بمناسبت نزدیك شدن ایام عید کلیه لوازمات خانگی شمارا بانضمام فرشهای کهنه و نوعادلانه در محل خریدار است سه‌راه امین‌حضور
۱ـ۳۰ آ_۳٤۱۳

فروشگاه خالقی
تلفنهای ۳۰۳۰۸۰ و۳۰۳۰۹۰
فرش کهنه و نو، یخچال، تلویزیون ولوازم منزل شما را در اسرع وقت نقدا خریداریم.
۱ـ۲۰ آ_۳۳٦۵

فروشگاه سمساری صمد
تلفنهای ٤۹۹۸۵ و ٦۵۰٦٤
بهترین خریدار همه رقم فرش کهنه و اشیاء قدیمی و سایر لوازم منزل
۱ـ۲۵ آ_۳۲۰۸

فروشگاه نیك
تلفنهای ۷٦۰۱٤۲ و۷۵۷۵٤٦
منصفترین خریدار فرش ـ یخچال تلویزیون و سایر لوازم منزل
۱ـ۲٦ آ_۳٤۷٦

فروشگاه ماه ۳۳٦۷۵
قالی وقالیچه ، تلویزیون، یخچال وکلیه لوازم منزل شمارا به‌بهترین قیمت خریداری مینماید سه‌راه‌امین حضور
۱ـ۲۰ آ_۳٤۸۵

فروشگاه ونمایشگاه آسیا
تلفن ٦۱۲۸۳۲
یخچال ، تلویزیون ، اجاق گازو فرش‌عادلانه‌خریداریم شاه‌ـچهارراه پیروز .
۱ـ۲٦ آ_۳۲٦۲

فروشگاه کالای مرکزی
تلفن ٦۵۰۵۷
خریدار یخچال ـ تلویزیون ـ فرش‌ـ اجاق گاز و سایر لوازم منزل

فروشگاه سعید ـ سرچشمه
خریدار اثاث خانگی و فرش‌های سنگین قیمت تلفن ۵۸۱٦۱۷ . ۳۸٦٦۷
۱ـ۲٦ آ_۳۰۷۲

فروشگاه آرمان تلفن۶۹٦۲۳
بهترین خریدار تلویزیون ـ فرش ـ چراغ‌گاز و هر نوع یخچال نفتی .

شرکت فرش میمنت
خریدار فرشهای کهنه تلفن۹٤۷۱۵
۱ـ۵ آ_۳٤۳۰

ژاله فروشگاه نابت
خریدار اجناس دست‌دوم ۷۱۹۰۱
۱ـ۵ آ_۳٤۲۹

فروش
بدون پیش قسط
رادیو گرام مبله
نمایشگاه ایران صنعت
خیابان اسلامبول پاساژ پلاسکوطبقه پائین تلفن ۳۰۳٦۰۲

کولر
نصب وفروش کولرباقسط
کارگاه فنی هاشمی برای رفاه حال مشتریان محترم در ماه دی و بهمن فروش و همچنین نصب کولر آرج رابطور اقساط انجام میدهد ۷۵۹۵۹۷, ۷۵۸۱۸۵

خشکشوئی مبل و فرش

سرویس‌خشکشوئی‌مبل‌ساحل
زیر نظر متخصصین خود مبلمان وفرش را با مواد خارجی مجاز در جای خود تمیز میکند تلفن ۹۱۰۶۵
۱ـ٤٦ آ_۳٤۸۰

شستشوی مبل وفرش‌ادیب
مجهزترین موسسه‌ایکه میتواند مبل و فرش ـ تشکهای ماشین را بطریق خشکشوئی تمیز نموده ودر جای خودش بشما تحویل دهد فقط ادیب است باتلفن ۹۵۲٤۵٤ تماس بگیرید .
۱ـ۲٦ آ_۳۲۷۸

سرویس‌خشکشوئی‌مبل‌فرش نوین‌سرویس تلفن ٦۲۵۸٦۳
تحت نظر متخصصین نظافت مبل و فرش بادستگاههای‌اتوماتیك و مواد مجاز خارجی درمنزل تمیز میشود
۱ـ۱۰ آ_۳۳۰۵

شستشوی مبل‌وفرش کلین سرویس‌مهر مبتکر پیشرو
جهت شستشوی مبل وفرش درجای خود با مواد آزمایش شده دستگاه منحصر بفرد فقط مکلین سرویس اطمینان داشته باشیدتلفن۹۵۲٤۵٤٦
۱ـ۳۳۰ آ_۳۳٤٤

دوراکلین سرویس بین‌المللی آمریکا
وابسته بکارخانجات خشکشوئی تاول ماستر ایران مبلمان و فرش و صندلی و سقف اتومبیل شما رادر محل بدون شکافتن بامواد خارجی و دستگاههای اتوماتیك تمیز می‌نماید تلفنهای ۷۵۸۳۹۵ و ۷۵۸۳۹٦
۱ـ۳۰ آ_٦۱۳۸٦

سرویس سیار شستشوی مبل و فرش صفا
زیرنظر متخصصین کارآزموده‌با دستگاه اتوماتیك تلفن۹۵٤۰۵۵
۱ـ۳۰ آ_۳٤۹۷

خشکشوئی مبل ـ فرش‌پرا
با۲۰ درصد تخفیف تلفن۷۵۸۲۰٦
۱ـ۵ آ_۳۲۵٤۷

نمایشگاههای مبل

نمایشگاه بزرگ مبل ایتال استیل کادوی مجانی میدهد
از امروز نمایشگاه‌مبل‌ایتال استیل یکدست مبل ۹پارچه مدل۶۸ باضافه یك گلدان کریستان زیبافقط ۷۰۰ تومان بفروش میرسد بهرخانواده‌ای که از نمایشگاه مبل ایتال استیل دیدن نمایند چه‌خرید بکنند و چه نکنند یکعدد کادوی‌زیبا تقدیم می‌گردد از نمایشگاه مبل ایتال‌استیل انواع مبلهای مدرن و سرویس های مجلل اطاق‌خواب و پذیرائی وسایر مبلمان دیگر منزل را که‌در زیبائی‌و استحکام نظیر ندارد تهیه نموده وبه قیمت هائی میفروشد که شما از ارزانی آن‌تعجب‌مینمائید شماخانواده های عزیز همین امروز ازنمایشگاه ایتال استیل دیدن نموده و مبلمان منزل خودرا به نصف قیمت و سهل ترین شرایط خریداری فرمائید دیدار از نمایشگاه مبل ایتال‌استیل بنفع شما است چون اگر خریدهم نکنید یك کادوی زیبا بشما تقدیم میگردد .
شاهرضا مقابل‌دانشگاه نمایشگاه مبل‌ایتال‌استیل‌تلفن های ٦۱۳٦۳٦ و٦۱۲٤۲٦

معاملات املاک و مستغلات و اتومبیل

فروش
نارمك‌بازرگانی امینی۷۹۰۰۹۰
بنگاه کوشان۳۹۷۸٤خریدار ویلا . خانه‌درشهروشمیران
۱ـ٤ آ_۵۲۱۲۰

فروشی درخیابان بهارستان
سه‌مغازه بافوقانی و حیاط عقب‌به قیمت صد هزار تومان ۳۹۷۸٤ بنگاه کوشان
۱ـ۲ آ_۵۲۱۲۲

خانه فروشی فوری
مساحت سیصد متر ۹ اطاق و کلیه وسایل (دوطبقه) غیر از تلفن قیمت ارزا ن‌ـ خیابان تیهران نو ۱۵ متری سوم فرودگاه ۸ متری سوم‌پلاك۱۲۰ جمالی یا بتلفن ۷۵۷۵۸٦ مراجعه فرمائید.
۱ـ۲ آ_۳۲۹۵۳

زمین فروشی خیابان‌نیاوران
دوهزار متر۳۹۷۸٤ بنگاه کوشان
۱ـ۲ آ_۵۱٤۰۸

خریداری میشود
دفتر پارس خریدار زمین
وخانه های ویلائی و مستغلات در عباس‌آباد و شمیرانات تلفن ۷٦۱۵۵۸
۱ـ۲٦ آ_۳٤٤۲

بورس‌اراضی جنت آباد
باغ فیض ـ کن‌و هاشمی ـ گیشا جاده کرج ـ کردان تلفن ٦۱۱۷۷۱
۱ـ۱۲٦ـ ۳۱۸۳

اراضی کاظم آباد
ومبارك‌آباد خریداریم ۷۷۰۲۷۳
۱ـ۱۵ آ_۳٤۵٤

زمینهای‌افسریه خریداریم ۳٤۳۵٦
۱ـ۲٦ آ_۳٤٤۰

اراضی داودیه چالهرز
دروس فروشنده و خریداریم ۷۷۰٦۹۹
۱ـ۲٦ آ_۳۳۹۱

اراضی عباس آباد ودره
قضلاق خریداریم تلفن ۷۷۰۲۷۳
۱ـ۱۵ آ_۳٤۵۳

اراضی یوسف آباد
خریداریم دفتر سلامت ٦۲۰۷۹۳
۱ـ۲٤ آ_۳۳٤۱

زمینهای عباس‌آبادخریداریم
خیابان پهلوی بازرگانی جلالی تلفن ٦۲٦٤۱۱

اراضی یوسف آباد
خریداریم دفتر زهره ٦۲۲۳۸۰
۱ـ۷ آ_۳٤۳۳

اراضی کاظم آباد
ومبارك‌آباد خریداریم ۷۷۰۲۷۳
۱ـ۱۵ آ_۳٤۵٤

زمینهای‌افسریه خریداریم ۳٤۳۵٦
۱ـ۲٦ آ_۳٤٤۰

اراضی داودیه چالهرز
دروس فروشنده و خریداریم ۷۷۰٦۹۹
۱ـ۲٦ آ_۳۳۹۱

جهت احداث ساختمانهای‌مسکونی بانك اعتبارات تعاونی توزیع احتیاج به‌قطعات ۲۰ هزار متر به بالا زمین درحوزه‌شهر تهران‌میباشد.صاحبان زمین میتوانند مشخصات کامل و وضع ثبتی و نقشه محل وموقعیت زمین را بانضمام مبلغ پیشنهادی مقطوع‌بصندوق پستی ۱۹۸۹ ارسال نمایند در صورتیکه هر یك از پیشنهادات مورد قبول واقع شود مهندس مشاور بانك راسا به‌آدرس تعیین شده در پیشنهاد مکاتبه خواهد نمود . این‌آگهی هیچگونه تعهدی برای بانك تعاونی توزیع و یا مهندس مشاور ایجاد نمینماید
۱ـ۳ آ_ ۳۲٦۵۹

آژانس ۲۵ شهریور
زمین و منزل شخصی ساز شمال شهر خریداریم ٦۲۵٤۸۷
۱ـ۱۰ آ_۳۵۰٦
۱ـ۳ آ_٤۹٦٦۲۸

در منطقه شمیران شمال غرب
قطعه زمین بزرك مناسب شهر سازی خریداریم مشخصات کامل‌و آخرین قیمت رابنشانی صندوق‌پستی ۱۱۷ تجریش مکاتبه نمائید.
۱ـ٤آ_۳۵۰۷

پهلوی دره قشلاق داودیه
دروس ،مبارك‌آباد، برادران‌عابدی ۷۷۰٤۷۷
۱ـ۲٦ آ_۳۲۸۹

اجاره داده میشود
دو اپارتمان وسه مغازه بزرك‌برای اجاره عباس‌آباد جنب بانك ملی‌تلفن ۷٦۲۱٤۷
آ_۵۲۰٦٦.

مخصوص نمایشگاه‌های
بزرك و نمایندگیها مقابل سینما ریولی جنب پارکینگ ۳باب مغازه بزرك دوطبقه و یك زیر زمین ٤۵۰ متری تلفن ۷۱۹۹۸
آ_۵۲۲۱۲

خانه‌ای واقع در خیابان پهلوی‌با تلفن ۷اطاق ده هزار ریال۳۵۷۷۲
۱ـ٤ آ_۳۲۳۷۱

اجاره میشود
موسسه‌نیازمندیهای‌خارجیان
خانه‌شما را بخارجیان اجاره می‌دهد تلفن۷٦۱۷۲۳ـ ۷٦۰۰۱۱
۱ـ۲٦ آ_۳۲٤۲

تلفن ٤۰۰۰۰ و ٦۰۰۰۰
مخصوص اجاره‌منازل بخارجیان
۱ـ۲٦ آ_۳۲٦۳
آ_۳۵۰۲

اجاره جهت خارجیان
مستغلات شما را در شمال شهر اجاره میدهیم تلفنهای ٦۱۲۹٦٤ و ٤۹۷۱۳

تلفن ٤۲۳۸۲ اجاره منازل
بخارجیان باکمیسیون ۱۰ روز
۱ـ۱۰ آ_۳٤۷۵

واگذار میشود
دو باب مغازه
واقع در جاده قدیم شمیران سید خندان وخواجه‌نظام‌الملك حسب‌سیما فیروزه واگذار میشود تلفن ۳۰۳٦۰۲
۱ـ۱۰ آ_۳٤۱٦

فروش اتومبیل
انواع فولکس واگنهای نورا
از شرکت سهامی عتاد خیابان امیرکبیر خیابان ملت تلفن های ۳۰٤۱۸۱ و ۳۰٤٤۲ خریداری‌نمائید
۱ـ۲٦ آ_۳۲۸۳

اتومبیل پیکان تلفن ۲۸۲۸۱
فروشگاه اتومبیل پرویز خیابان ری میدان شاه تلفن ۲۹۵٤۸.
۱ـ۳۰ آ_۳٤۹۵

مزایده
سفارت کبرای ایالات متحده آمریکا درتهران اتومبیل ذیل را از طریق مزایده بفروش‌میرساند :
۱ـیکدستگاه شورولت کاریل مدل ۱۹۶۵ اتومبیل فوق را میتوان روزهای دوشنبه تاپنجشنبه ۲الی۵ بهمن‌ماه بین ساعات ۸الی ٤ وئیم بعدازظهر درمحوطه گاراژ سفارت کبری‌واقع درخیابان تخت جمشید رویت‌نمود .
بدیهی‌است پرداخت کلیه حقوق وعوارض گمرکی بعهده خریدار خواهدبود
۱ـ۳ آ_۳۲٦۱۳

یکدستگاه وانت فورد ٦۱
بفروش میرسد تلفن۳۹۹۹۹
۱ـ۳ آ_۳٤۸۱

اتومبیل فیات ۱۵۰۰ بزرك مدل ٦٤فقط ۵۹۰۰۰ کیلو متر متعلق‌به کارشناس خارجی بسیار مرتب تلفن ٦٤۲۳٦ از ۹تا ۱و ٤تا ٦ بعدازظهر
آ_۳۲۸٦۱

کرایه
اتو لوکس
اتومبیل های تشریفاتی بارانندہ برای داخل و خارج تهران میدان فردوسی ٤٤٦۰۵و ٦۱۱۲۷۰

جهان‌تاکسی سرویس دارای
اتومبیلهای سواری آخرین‌مدل با راننده‌های آشنا بزبانهای‌خارجی برای داخل و خارج شهر ـ خیابان سپهبد زاهدی (فیشر آباد) شماره۴۸ تلفن ۴۷۰۰۰ و۶۹۶۹۲

۲۲ نفرخانم وآقای دیپلمه
پس‌از یکدوره یکماهه کار ـ آموزی حسابداری دفترداری دوبل مشغول بکارخواهند شد تلفن ۳۵۰٤۰
۱ـ۱ آ_۳٤۸۹

برای ساختمان شما

ایران‌تزئین تلفن ٦۸۲۵۹
تهیه و نصب ایرانیت شما را در تمام نقاط کشور باضمانت ۵ سال بعهده میگیرد اجرت نصب و بهاء گیره های مصرفی پس‌از نصب و رضایت شمادریافت خواهدشدسه‌راه شاه ساختمان آزاد شماره ٤۰تلفن ٦۸۲۵۹
۱ـ۲٦ آ_۳٤۱٤

رفع گرفتگی لوله ساختمان در ۲ دقیقه سازمان تراکم تلفن ۸۸۱٦۸۱

کلیه کارهای تعمیرات
ونوسازی ساختمان شما بطور نقده اقساط انجام می‌شود تلفن۳۱۸٦۹
۱ـ۲٦ آ_۳۲۵۷

رفع گرفتگی بر نوع لوله ساختمانی بادستگاه تراکم هوا ـ تلفن ۷۸۷۲۷

ایرانیت محصول‌وطن‌شماست
ایران تزئین سازمان تهیه و نصب ایرانیت آکوستیك،پارکت ،موکت، کرکره، پرده خدمتگزار شما ـ سه‌راه شاه ساختمان آزادشماره٤۰ تلفن ٦۸۲۵۹
۱ـ۲٦ آ_۳٤۱۵

لوله بازکنی فاضل آب باستگاه تراکم هوا تلفن ۷٦۳۲۸٦

لوازم ساختمانی نقد و اقساط تلفن
۱ـ۸ آ_۳۲۷۱۵

معاملات پول

پول‌نیازمندیم‌سکاکی۷۳۵٤۱
۱ـ۲٦ آ_ ۳۲۰۵

پول‌تومانی ۲شاهی ۷۳۵٤۱
۱ـ۲٦ آ_۳۲۰۹

پول‌شرطی‌موجودتلفن۳۹۰٦۷
۱ـ۲٦ آ_ ۳۳۱۲۰

پول‌شرطی‌موجودتلفن۳٦۸۸۵
۱ـ۲٦ آ_ ۳۳۱۳

پول‌تومانی ۲شاهی ٦۲۸۰۹۰

پول از یك میلیون ریال
بالا موجود ـ پاکپور ۲۲۷۲۹ ٦۲۷٦۹۷

سازمانهای فنی و فرهنگی

فقط ٤ نفر دیگر
برای تعلیم رادیو تلویزیون‌ـ نقشه کشی برق و فشار قوی‌میپذیریم پهلوی بین امیراکرم و شاهرضا
کار و آموزش تلفن ٤۹٤۹٤
۱ـ۲٤ آ_۳٤۷۹

باسی تومان شهریه
تایپ فارسی و انگلیسی رابیاموزید تلفنهای ٦۱۳۷٦۰و ٤۹٤۹٤
۱ـ۲٤ آ_۳٤۷۸

قبوض

قبوض اصلاحات‌ارضی بیواسطه خریداریم‌پاکپور ۲۲۷۲۹و ٦۲۷٦۹۷

قبوض اصلاحات ارضی
مرحلهٔ اول و دوم خریداریم۲۱۱۸۵
۱ـ۲٦ آ_۳٤۵۱

تدریس خصوصی

انگلیسی‌خصوصی ٦۲۹۵۱۷
۱ـ۲۰ آ_۳۳٤۳

ماهی سی تومان
زبان انگلیسی وآلمانی‌باتضمین موفقیت تلفن ٤۹٤۹٤

انگلیسی توسط‌بانوی‌انگلیسی
پهلوی تلفنهای ٤۷۱٤۱و ٤۲۰۸٦
۱ـ۲٦ آ_۳٤۹۹

ریاضیات انگلیسی وعربی
توسط معلمان مخصوص ۳۷۷۰۷
۱ـ۵ آ_۳۲٦۳۳

سالن مدوآرایش

مزون غزاله
خیابان قدیم شمیران بالاتر از سینما مولن‌روژ خیابان پادگان شماره ۵۰ تلفن ۷۱۸٤۳

سالن آرایش لادن
چهارراه پهلوی مقابل پارك‌پهلوی تلفن ٤۰۵۸٤

موسسه زیبائی‌لیلی‌اعتضادی
خیابان حقوقی ۱۵٦ تلفن۷۱۰۵۵

راهنمای پزشکی اطلاعات

دکترمسدد گواهینامه‌ازآمریکا
درمان قطعی بیماریهای مقاربتی‌ـ زنان مجاری ادرار دروازه دولت ۳٤۳۸۹

بیماریهای‌آمیزشی‌مجاری‌ادرار
میدان بهارستان‌خیابان صفی‌علیشاه
دکتر یحیی صدری

بیماریهای معده، کبد، روده
بواسیر بدون عمل جراحی‌دکتر رفیعی متخصص از دانشگاه پاریس خیابان جامی اول کوچه پاریس تلفن ٤۸۱۸۹

دکتر عباس جناب زاده
امراض مقاربتی و مجاری ادرار خیابان‌منوچهری‌مقابل کوچه‌زاندارك

دکتر محسن هاشمی
متخصص بیماریهای داخلی و اعصاب از آلمان خیابان کاخ ۱۵۲ مقابل سوپر کاخ ٤تا۷ بعدازظهر تلفن ٦۱۳۹۰۹

دکترمعانی
بیماریهای آمیزشی و مجاری ادرار خیابان فردوسی مقابل بانکملی پس‌انداز

دکترهاشم رستگار ۷٤۸۱٦
درمان رخم معده ، روده نامتد جدید فوریه اول شمیناز پدیراتی ٤تا۹ شب

دکتر ناصر صادقی
متخصص امراض مقاربتی‌وجلدی ازپاریس‌خیابان پهلوی‌اول‌بزرگمهر

دکتر دانشگر
امراض مقاربتی و مجاری ادرار سپه مقابل پستخانه تلفن۳۰۲٤۱٦

دکتر نبوی متخصص چشم
خیابان پهلوی پائین چهارراه‌شاه کوچه مالك ۲تاه بعداز ظهر ها

ترك تریاك دکتر رحمانی
متخصص امراض اعصاب ، روح از دانشگاه لندن خیابان پهلوی بالاتراز خیابان امیراکرم تلفن ٤۵۱۱٤

دکتر فرنوش تلفن ٤۸۵۵۵
داخلی ـ پوست ـ مقاربتی ـ گواهی نامه ازپاریس ـ امیریه اول منیریه

ترك تریاك و هروئین
دکتر اسلامدوست حشمت‌الدوله چهارراه گلشن ٤۸۴۲۴ و٦۱۳۰٦۷

دکتر مظهری
داخلی ـ رماتیسم ، الرژی
خیابان پهلوی شمال پارك ساعو ساختمان داروخانه پارس تلفن ٦۲۰۲۷۹ پذیرائی بعد از ظهر ها

دکتر نصرت‌اله‌گرجی۳٤۳۸۹
متخصص بیماری های‌خون وانواع کم‌خونیها از دانشگاه پاریس دروازه دولت
معالجه‌فلج باروش هموپاتیك
منحصر بفرد در ایران دکتر بهره‌مند سعدی کوچه شمالی بیمه تلفن ۳۰۱۱۷ و ۸٦۳۲۸

دکتر رحمت‌الله سمیعی
متخصص و دیپلمه ناسیونال‌بیماری های پوست و آمیزشی از دانشگاه پاریس پذیرائی ٤تا ۸ بعداز ظهر تخت جمشید جنب چهار راه بهار

بواسیر بدون جراحی ،فیستول، فیسور بامتد موثر دکتر عباس‌نیك نژاد گرگان جنوبی ـ گرامی ٤٤و۱ پذیرائی عصرها

دکتر صدوقیان تلفن ٦٦۸۹۰
جراح و متخصص بیماری های چشم عضو انجمن کالج بین‌المللی جراحان چهارراه بهلوی (سپه)

ترك تریاك و هروئین
دکتر صفایی با ۴۹ سال سابقه و متد جدید بستری‌وسرپائی‌سعدی شمالی جنب‌بانك بیمه تلفن۳۰٤۱۵۳

دکتر قیصر تلفن ۷٦۵٦۱٤
متخصص فیزیوتراپی از کپنهاك درمان فلج‌ها، دردهای عصبی ـ عفسلانی ورماتیسم ـ سیاتیك ـ تخت جمشید، چهارراه نهار کوچه آفتاب

امراض مقاربتی و مجاری ادرار فردوسی بالای‌کوچه صادق ٤٦۵۸۹ دکترپولوسا

داروخانه‌ها

داروخانه شبانه روزی نخت جمشید
درتمام ساعات شبانه روز درخدمت شما است تلفن ٦۸۱۰۱ و٦۷۸۲۳

داروخانه‌مهران تلفن۹۰٤۰۷
شیروخورشید چهارراه استخر

داروخانه شبانه‌روزی بنژامین تهران نوایستگاه پل تلفن۷۹۲۰۳۰

برنامه سینماها

آخرین ضربت ـ سینماسکوپ ـ رنگی‌ـ آنتونی‌استیفن سینه‌موند (٤۸۳۲۲) ۱۱ـ۳۰ـ۳ ـ۵۰ـ۷ ـ۳۰ـ۹٫۳۰ سمیلا (۳٦٤۲٤)۳۰ـ۱۰ـ۳۰ـ۲٫۳۰ـ٤۰ـ۳۰ـ٦٫۳۰ـ۸ حافظ(۳٤۰۷٤)ناتالی (۹۵٤۵۳٤) ۱۰ـ۱۲ـ ۲ـ٤ـ ٦ـ۸ رویال (٤۹۷۸۵)۱۱ـ ۳ـ۵ـ ۷ـ ۹

چطور زن خودرا بکشید ـ رنگی‌ـ جك لمون
مولن روژ (۷۲۹۲۹) گلدن سیتی (٦۱۳۲٦۹) ۱۱ـ ۳ـ ۵٫۱۵ـ ۷٫۳۰ـ۹٫٤۵ دیانا (٤۷۳٦۵)۱۰ـ۱۵٫۱ـ ۳۰٫۳ـ٤۵٫۵ـ۸٫۱۵ـ۱۰ مهتاب (٤۷۷۷۷) ۳۰ـ۱۰٫۳۰ـ۲٫۳۰ـ٤۵ـ٤٫۷ـ ۱۵٫۹ اسکار(۹۵۰۸۹۸) ۳۰ـ۹ ـ۲ ـ۱۵ـ٤٫۳۰ـ٦٫۳۰ـ٤۵ـ۸ زهره (۳۰٤۸۰۸) ۱۰ـ ۱۵ـ۱٫۱ ـ۳۰ـ۳ـ ٤۵ـ۵٫۰ـ ۸

خطرناکتر از مردـ سینماسکوپ‌ـ رنگی‌ـ سیلواکوشنیا سعدی (۳٦٤٦۸) ۳۰ـ۱۰ـ ۳۰ـ۲٫۳۰ـ٤۰ـ ۳۰ـ٦٫۳۰ـ۸ ریولی (۷۵۷۷۷۷) پولیدور (٦٤۵۸۵) ۱۵ـ۱۱ـ ۳۰ـ۳٫۳۰ـ ۳۰ـ۵٫۳۰ـ۷ـ ۹٫۳۰ کاپری (٤۸٤۰۱) ۱۱ـ ۳ـ۵ـ۷ـ ۹

جزیره تبهکاران ـ سینماسکوپ ـ رنگی‌ـ تونی‌راسل برلیان (۳۳۵۳۵) ۱۰ـ۱۲ـ۲ـ٤ـ٦ـ۸

شکوه جوانمردیـ رنگی‌ـ فردین‌ـ فروزان‌ـ ظهوری اونیورسال (٦٦۹۵۳)یاسیفیك (۷۳۳۱۱) ۱۱ ـ ۳ ـ ۵ ـ ۷٫۱۵ـ ۹٫۳۰ ایران (۳٦۳۵٤) نهران (۳۸٫٦۵) نپتون (۷٦۰۱۳٦) مونت‌کارلو (۷۹۷٤۱) ۳۰ـ۱۰ ـ ۳۰ـ۲٫۳۰ ـ ٤٫۳۰ ـ ٦٫۳۰ ـ ۸٫۳۰ الوند (۵۵۵۳۸) کیهان (۹۲۳٦۰) ژاله (۳۰٤۱۲۰) پارسادگاد (۷۹۲۷۸۲) ۱۰ ـ ۱۲ ـ ۲ ـ ٤ ـ ٦ ـ ۸

عشق ـ رنگی ـ جك‌لمون ـ پیترفالك
سانترال (٤۸٦۸٦) ۱۱ ـ۳ـ۵ـ۷٫۱۵ـ۹ امپایر (٦۲۳۹٤۲)۱۱٫۱۵ـ ۳۰ـ۳٫۳۰ـ۵٫۳۰ـ۷٫۹۰ قاج (۳۳۰٦٤)۳۰٫۱۰ـ۲ـ٤ـ٦ـ۸ـ۱۰ ایفل (٤۵۳۷۷) ۱۰ـ۱۲ـ۲ـ ٤ـ ٦ـ ۸ـ۱۰ متروپل (۳۹٤۱۰) ۳۰ـ۱۰ـ ۲٫۳۰ـ ٤٫۳۰ـ٦٫۳۰ـ۸٫۳۰

زنی بنام شراب ـ رنگی‌ـ بهروزوثوقی‌ـ فریبا خاتمی آسیا(٤۲۹۰۹) میامی (۷٤۳۲۹) ۱۱ ـ ۳ ـ ۵ـ۷ـ ۹ رکس(۳۵۲۹۳) همای (٦۹٦٦٤)المپیا (۹۱۷۹٦) ری (۲۲۵۷۸) ستاره (۵۸۷۲۱) ۳۰ـ۱۰ ـ ۲٫۳۰ ـ ٤٫۳۰ ـ ٦٫۳۰ ـ ۸٫۳۰ پرسپولیس (۵۸۱۰۸۳) تیسفون (۹۳۸۸۲) سیلوانا (۳۳۷۷۷) پانوراما (۷۹۳۵۷۰) ۱۰ـ ۱۲ ـ ۲ ـ ٤ ـ٦ـ ۸ آستارا (۸٤۰۲۲) ۱۰٫۳۰ ـ ۲٫۳۰ ـ ٤٫۳۰ ـ ٦٫۳۰ ـ ۸٫۳۰

قهرمانان‌گمنام ـ بهجت محمدی‌ـ کشاورز‌ـ فنی‌زاده تالار ۲۵ شهریور (۲۵٤٤٤) ۸بعداز ظهر

سوء تفاهم ـ رنگی‌ـ کنتونی‌کوایل‌ـ جورجیامول آتلانتیك (٦۲۲۱۷۱) ۱۱ـ۳۰ـ۳ـ ۳۰ـ۵ـ ۳۰ـ۷ـ ۹٫۳۰

۱۳ مردخبیث ـ رنگی‌ـ ۷۰ میلیمتری‌ـ لی‌ماروین پارامونت (٤۸۳۲۱) ۱۰٫٤۵ـ ۲٫٤۵ـ ٦ـ ۱۵٫۹

روزی‌که ماهی‌ها میمیرند ـ رنگی‌ـ کندیس برگن دیاموند (٦۲۸٤۰۰) ۱۱ـ ۳ـ ۱۵ر۰ـ ۳۰ر۷ـ ٤۵٫۹

سربازی دربارانـ استیومك‌کوئین‌ـ جکی‌گلسیون رادیوسیتی (٤۳۳۲۰) ۱۵٫۱۱ ـ ۳۰ر۳ ـ ۳۰ر۵ ـ ۳۰ر۷ ـ ۹٫۳۰ نیاگارا (۶۵۳۰۷) ۱۱ـ ۳ ـ ۵ ـ ۷ ـ ۹ ب.ب (۶۹٦٤۱) ۳۰ر۱۰ـ ۲ ـ ٤ ـ ٦ ـ ۸ ـ ۱۰

گرداب حقیقت ـ میشل‌مورگان ـ کاترین اسپاك کسری (۷۵٦۹۳۹)۱۱ـ۳ـ۵ـ۷ـ۹

شیرـ سینماسکوپ ـ رنگی ویلیام هولدن‌ـ کاپوسین تخت‌جمشید (٤۳۵۵۰) ۳ـ۵ـ۷ـ۹

آیا برامس‌را دوست دارید ـ آنتونی پرکینز‌ـ بولوار (٦۰۲۹۲) ۱۱ـ۳ـ۵ـ۱۵٫۷ـ ۹٫۳۰

ولگردان ساحلـ سهیلا ـ قائم مقامی نادر (۳۹۰۹۵) ۹ ـ ۱۱ ـ ۱ ـ ۳ ـ ۵ ـ ۷ ـ ۹ دنیا (۳۳۸۱۲) ۱۰٫۳۰ ـ ۲٫۳۰ ـ ٤٫۳۰ ـ ٦٫۳۰ ـ ۸٫۳۰ مراد (۲۳۳۸۲) ۱۰ ـ ۱۲٫۳۰ ـ ۲٫۳۰ ـ ٤٫۳۰ ـ ٦٫۳۰ ـ ۸٫۳۰ فلور (۲۸۰۹٦) ۱۰ ـ ۱۲ ـ ۲ ـ ٤ ـ ٦ ـ ۸ رامسر (۵۲۰٦۰) ۱ ـ ۳ ـ ۵ ـ ۷ ـ ۹ جهان (٦۰۳۵۰) ۱ ـ ۴ ـ ۵ ـ ۷ ـ ۹ ماندانا (۷۹۹۸۲) ۲٫۳۰ ـ ٤٫۳۰ ـ ٦٫۳۰ ـ ۸٫۳۰ شرق (۵٤۰۲٤) ۱۰٫۳۰ ـ ۲٫۳۰ ـ ٤٫۳۰ ـ ٦٫۳۰ ـ ۸٫۳۰ چی (۹۱۲۰۷) ۱۰ـ۱۲ـ۲ـ٤ـ٦ـ۸ کارون (۹۵۱۰٦) ۱۰٫۳۰ـ ۲٫۳۰ـ ٤٫۳۰ـ٦٫۳۰ـ۸٫۳۰

برادران کارامازوف ـ رنگی ـ یول‌برینر فری (۹۵۳۳۳٦) ۱ـ۳ـ۵ـ ۷ـ۹

دام ـ رنگی ـ سینماسکوپ ـ ریتاتوشینگهام مازستیك (٦۸٤٦۱) ۱۱ـ۳ـ۵ـ۷ـ۹

دنیای دیوانه ـ دیوانه ـ دیوانه ـ دیوانه ـ رنگی گلدیس (٦۲۸۷۱۳) ۳ـ٦ـ۹٫۳۰ بزبان اصلی

واکسی ـ هندی ـ دوبله‌بفارسی مشعل (۳۳۸۲٦)۳۰ـ۱۰ـ ۳۰ـ۲ـ ۳۰ـ٤ـ ٦٫۳۰ـ ۸٫۳۰

مبارزه درسکوت ـ آلوازرکلی البرز (۳۰٤۲۵۸) ۳۰ـ۸ـ ۱۲ـ ۳٫۳۰ـ۷ـ۱۰

دامی برای دزد الماسـ سینماسکوپ ـ رنگی‌ـ پارك (۳۹٦۳۷) ۹ـ۱۱ـ۳ـ۵ـ۷ـ۹

عشق وکینه‌توزیـ سینماسکوپ‌ـ رنگی‌ـ آنتونی کوئیر پردیس ۳۰ر۱۰ـ ۳۰ـ۲ـ ۳۰ـ٤ـ ٦٫۳۰ـ ۸٫۳۰

NATALI

کیك های (پام کوخن آلمانی) توسط ماشین های اتوماتیك کیك های عقدو عروسی و تولد ـ دسرهای مخصوص سرسفره

شیرینی های هلندی
زیرنظر متخصص هلندی عباس‌آباد‌ـ خیابان فرح شمالی مقابل منبع آب تلفن ۷۷۱۸۱۱
آ_۱ آ_۳٤۹۲

صاحب‌امتیازو مدیر مسئول
عباس مسعودی
خیابان خیام ایران چاپ
چاپخانه اطلاعات تلفن۳۰۲۹٦۵
تلفنخانه ۳۰۰۱۱ تا ۳۰۰۱۹

گزارش از: عاطفه گرگین

۱۷۰ زن

۱۰ ـ زنان حقوق بگیر

در وزارت کار

زنان

شکایت زنان از مردان

بعضی ازمردها در محیط کار رعایت ادب‌را نمیکنند

در اطاقی که زن و مرد باهم کارمی کنند مردان بایدمتوجه «حرف‌زدن» خود باشند

خانم ایران احتشامی

زن ایرانی با یك جهش ناگهانی یك دوره انقلابی گام نهاده و در مدتی کوتاه تحولات و دگرگونی هائی را پشت سر گذاشته که بسیار شگفت‌انگیز و افتخارآمیز است . این تحولات و دگرگونی‌ها رنك تازه‌ای به چهره رنك باخته جامعه زنان‌ما بخشیده‌و آنها را ازبسیاری جهات در ردیف‌زنان پیشرفته‌دنیای امروز قرارداده است.برای‌هماهنگی بااین وضع‌جدید لازم است‌مناسبات اجتماعی‌و مسائل اداری نیز از قیدو بندهای کهنه رهائی یابدورسیدگی به‌آن بامعیار های نو صورت‌بگیرد. در جامعه‌ای که به زن حقوق‌وسیع سیاسی و اجتماعی اعطا کرده و زمینه برابری زن و مرد را درهمه جلوه‌های‌زندگی فراهم آورده‌است دیگر نمیشود دست مرد را درمورد بهم ریختن اساس زندگی وندیده گرفتن شخصیت زن بازگذاشت. مردان باید در محیط‌کار این‌اصل را در نظر گرفته و بازنان همکار خود ضمن سلوك بیشتر رعایت حالشان را بکنند .

بسیاری از زنان کارمند و یا کارگر ازمردان همکار خودشکایت دارند که رعایت ادب و نزاکت را در محیط کار نمیکنند . مثلا در اطاق اداره‌ای که‌زن و مرد درکنار هم مشغول کارهستند بعضی مردان ضمن محبت کردن باهم کلماتی را ادا میکنند که برازنده آن‌محیط نیست. شوخیهای دور از ادب و طنز های «بی‌ادبانه» محیط کار را برای زن مبدل به دوزخی میکند و او مجبوراست‌درفشار روحی‌شدیدی منتظر فرارسیدن هرچه زودترپایان ساعت کار اداری باشد . تردید نیست که روش چنین مردانی‌موید پائین بودن سطح فرهنك و ادب اجتماعی آنها است.مرد اداری باید بداند که اگر همکار زن در برابر شوخیهای «بی ادبانه‌اش» سکوت میکند برای آنست که‌روح صمیمیت حاکم بر محیط کاررا متزلزل‌نکند امید است این «گله» کوتاه‌زنان کارمند ، مورد توجه مردان همکار آنها قرار گیرد و آنها در آینده روش متین نسبت به‌همکاران‌داشته باشند .

خانم شهیندخت فریدی

پنجم متوسطه است .

زنان این وزارتخانه تقریبا با مردان حقوق مساوی دارند ـ البته بگفته خود آنها ، که ممکن است رعایت مصالح شخصی را کرده باشند ! ـ لکن زنان این وزارتخانه نیزمانند سایروزارتخانه‌ها ازنبودن مهد کودك شکایت داشتند و آنرا مانعی در راه کارگران زن‌میدانند.

* احتیاجات آموزشی

خانم رضوان‌صدقی نژادلیسانسیه فلسفه و علوم تربیتی کارمند کار‌ـ شناس بررسی احتیاجات آموزشی درباره مشکل کارمندان زن گفت: **چون مدت کوتاهی از استخدام من میگذرد نمیتوانم عمیقامشکلاتی‌که برای یك‌زن کارمند وجود دارد بررسی کنم .**

ولی تصور میکنم مشکل فقط‌برای زنان کارمند یا دسته بخصوصی از زنان وجود ندارد بلکه زنان‌ایرانی از هردسته و طبقه‌ای که باشند مشکلاتی دارند .

خانم «صدقی نژاد » در پاسخ سئوالی گفت : هنوز چند صباحی از برابری حقوق زن‌ومرد نمیگذرد بهمین جهت نباید انتظار داشت‌تمام موانعی که‌در گذشته در راه‌پیشرفت زن ایرانی وجود داشت یکباره از بین برود . ایشان افزودند برای آنکه در سطح ملی زن و مرد کاملا برابر باشند هنوز باید در این راه مبارزه کرد و وجود سازمان های مختلف زنان برای همین منظور است .

* انقلاب اداری

خانم «ایران احتشامی» یکی از خانمهای ماشین نویس وزارت کار درمورد مشکل زنان کارمند به خبرنگار ما گفت :

با امتیازاتی که امروز زن‌ایرانی

خانم پریوش‌سرخوش

کسب کرده ـ چه از نظر حقوقی‌و چه از نظر زندگی ـ و حمایت او در مقابل بیدادگری مردان از نظر قانون تبعیض بین زن و مرد وجود ندارد لکن باید تبعیضاتی که درگذشته نسبت‌به‌زنان اداری شده است کم‌کم از بین برود . خانم احتشامی در پاسخ سئوالی گفت: **بطور کلی‌مشکلات زنانی که‌خارج از خانه کار میکنند یکسان است آنها باید هم بوضع داخلی‌خانواده برسند و هم درتامین بودجه‌خانواده سهیم باشند.ایشان اظهارامیدواری کردند که‌پائین بودن‌سطح‌حقوق‌زنان نسبت بمردان با انقلاب اداری وبا گسترش باز هم بهتر امکانات‌رفاه کارمندان برطرف شود .** نظر خانم احتشامی در باره تبعیض بین زن و مرد این بود که : **باکسب حقوق و امتیازات برای زنان ایرانی‌خواه‌ـ ناخواه اختلاف و تبعیض بین مردو زن ازبین رفته .منتهی یك موضوع را نباید فراموش کرد که هرکسی مطابق مدیریت و لیاقتی که دارد میتواند ابراز وجود نماید و اگر توقع بیش از حد داشته باشد و این توقع عملی نگردد نبایدبحساب تبعیض گذاشت .**

* انقلاب سفید

خانم «شهیندخت فریدی» فوق لیسانس در رشته ریاضی در باره انقلاب سفید گفت : **این انقلاب واقعا برای خانمها ثمربخش بود. هرماده این انقلاب میتواند درد بزرگ ما را در این اجتماع درمان کند . ما همزمان با انقلاب‌پیشرفت های شایانی کرده‌ایم .**

خانم شهیندخت فریدی درپاسخ سئوالی گفت : **دراین وزارتخانه تبعیض بین زن و مرد وجودندارد و کار هرکس بستگی به لیاقت و استعداد و معلومات او دارد .**

* کارگران زن

خانم شهناز حاتم‌زاده

خانم دکتر پریوش سرخوش رئیس اداره امور مراکز جوانان درباره مشکلات‌زنان کارگر گفتند: **بعقیده من باید کانونهائی داشته باشیم که هدف آن بالا بردن‌دانش و بینش کارگران زن باشد . خوشبختانه سیاست‌دولت در برنامه چهارم طوریست که‌هرچه طبقه‌مولد سطح زندگیش بالا می‌آید خواه‌ـ ناخواه اوقات فراقتش بیشتر خواهد شد .**

در باره کارزن در خارج از خانه از خانم دکتر سرخوش سئوال‌شد گفتند : **من معتقدم که وجود زن در خانواده از نظر کیفیت‌میبایست مورد توجه قرار گیرد نه از نظر کمیت لذا چنانچه حس مسئولیت و مدیریت درزنی وجود داشته‌باشد دراینصورت هم میتواند کار خارج خود را انجام دهد و هم کار داخل و بخوبی میتواند یك مادرشایسته و یك همسر فداکار باشد .**

* رفاه کارگران

آخرین مصاحبه کننده ماخانم شهناز حاتم‌زاده دراداره مددکاری هستند که فارغ‌التحصیل رشته علوم اجتماعی میباشند خانم حاتم زاده در برابر سوالی گفت : **وظیفه ما بالا بردن سطح رفاه کارگران است.فعلامنطقه آزمایش ما کوی سیمان است .**

خانم شهناز حاتم زاده در پاسخ سئوالی گفتند :

من از کار خود بسیار راضی هستم زیرا به همنوع خود کمك میکنم و دربالا بردن سطح رفاه و آسایش آنها شریك هستم .

عقیده ایشان درباره انقلاب‌سفید پرسیده شد اظهار داشتند : **به عقیده من این بزرگترین انقلابی بود که همه‌طبقات از آن‌بهره‌مند شدند . این انقلاب خیلی از مشکلات خانمها را در ادارات و خارج از اداره حل کرد .**

رفتن خانمها بروستاها وروشن کردن‌ذهن‌زنان‌کارگروروستانشین‌یکی‌از مددکاری‌های بسیار ارجمند است ما امیدواریم تا آنجا که ممکن است‌بروستاها کمك کنیم وسطح رفاه و آسایش آنها را بالا ببریم.

خانه متحرك...

فرش ماشینی
زیباتر ازهرپوشش برای کف ساختمان شما با رنگهای ثابت بادوام ـ ضد بید ـ ضد رطوبت
متر مربع ـ ٤۵۰ ریال
نمایشگاه جمشیدآباد شمالی‌نرسیده به‌پادگان جمشیدیه
لاله‌زارنو چهارراه مهنا ـ ساختمان البرز ـ طبقه اول
تلفن ۳۳۳۰۳ ـ ۹۲۶۱۳ ـ ۶۱۱٤۳۹ آ ـ ۵۲۱۵۶

بدینوسیله باطلاع عموم میرساند
که چك ٤۵۵۶۲۶ از حساب شماره ۱۲۹ بانك صادرات شعبه میدان شاه بدون‌تاریخ متعلق باینجانب سید حسن سادات‌اصفهانی مفقود شده مراتب جهت استحضار مقامات قضائی‌و جویندگان آگهی میشود و از درجه اعتبار ساقط وارزش قانونی ندارند .
آ ـ ۵۲۲۳٤ سید حسن‌سادا ت اصفهانی

نشانی جدید نمایشگاه پارکت‌سازی
خیابان خواجه نصیرالدین طوسی
شماره ۳٤۰ تلفن ۷۵۶۶٤۱
٤ ـ ۱

مرمریت
مرمر مصنوعی
زیباترین و بادوامترین کف پوشها
متر مربع ۲۵۰ ریال
تهیه کننده انحصاری در ایران
کارخانه مرمریت جاده دری تلفن ۲۷۸۱۶
نمایشگاه آجر مهین خیابان فردوسی تلفن ۲۷۱۰۸
مرکز فروش گاه سلیمانی فلکه تلفن ۸۶۳۰۹

انواع کرکره افقی وعمودی
کاغذهای دیواری آمریکائی قابل‌شستشو
پرده‌های پارچه‌ای جهت منازل و دکوراسیون .
درب‌های کشوئی وانواع پوشش‌های کف وسقف .
نمایشگاه امپریال
خیابان تخت جمشید بین بهار و جاده قدیم شمیران
تلفن ۷۶۳۷۶۶
«زهره»

بازرگانان عراقی برای خرید محصولات صنعتی ایران پیشنهاد دادند

برای تقسیط بدهی مالیاتی
به روسای دارائی شهرستانها اختیار داده میشود

وزارت دارائی امروز اعلام داشت بمنظور تامین رفاه حال مودیان مالیاتی ساکن حوزه مالیاتی دارائی های شهرستان از طرف وزارت دارائی بکلیه پیشکاریها وادارات دارائی مستقل اجازه داده شد که قسمتی از اختیار خود را درمورد تقسیط بدهی مالیاتی مودیان به روسای دارائیهای شهرستان های تابعه تفویض نمایند.

در دستور صادره همچنین گفته شده است در مورد بخشودگی جریمه مالیاتی نیز میتوانند با رعایت اوضاع و احوال هر طور که مصلحت ایجاب نماید نصابی برای میزان آن تعیین و اختیار آنرا به روسای نامبرده تفویض نمایند.

مظنه برنج تنزل کرد

قیمت برنج در رشت کیلوئی یك ریال تنزل کرد زیرا شرکت هاو موسسات خریداری کننده دست از خرید کشیده‌اند و بعضی هم احتیاجات خود را تامین کرده‌اند در تهران بازار برنج عادی است ونسبت به هفته قبل هیچگونه تغییری در بهای انواع آن بوجود نیامده است.

بدنبال پیشنهادات زیادی که تاکنون از طرف بازرگانان و خریداران عراقی رسیده است امروز کسب اطلاع شد که پیشنهاد های تازه‌ای جهت سفارش و خرید مقدار قابل توجهی خمیر دندان، خمیر ریش، قفل و چمدان بوزارت اقتصاد واصل شده است.

مراتب از طرف این وزارتخانه به تولید کنندگان این مصنوعات اطلاع داده شده تا با خریداران عراقی مستقیما وارد مذاکره شوند. استقبال خریداران عراقی از مصنوعات ایران پس از شرکت ایران در نمایشگاه بغداد آغاز شده است.

بهره برداری از معدن سنگ سفید

پروانه بهره برداری از معدن سنگ سفید واقع در ۲۰ کیلومتری جنوب غربی سیرجان دیروز بنام متقاضی صادر گردید.

مدت اجاره معدن مذکور ده سال و استخراج سالانه آن ۱۵ هزار متر مکعب میباشد.

صادرات

در فهرست جوائز صادراتی تجدید نظر میشود

بقرار اطلاع در صدجوائز صادراتی مورد تجدید نظر قرار میگیرد و باتوجه بوضع بازار های جهانی وامکانات صدور مصنوعات و کالا های ایرانی ارقام جدیدی برای آنها تعیین خواهد شد.

بررسی این مساله را کارشناسان قسمت صنعتی وزارت اقتصاد با همکاری متخصصان مرکز توسعه صادرات بعهده گرفته‌اند.

پیش بینی میشود در تهیه لیست ضابطه جدید جوایز صادراتی کالا های صادراتی تازه‌ای نیز گنجانیده شود.

وام رهنی

پرداخت وام روستائی به شهرستانها توسعه یافت

برای افزایش ساختمان های جدید در روستا ها و توسعه تاسیسات عمومی در دهات بانك کشاورزی ایران طی نه ماهه اول سال جاری نسبت بسال گذشته ۳۰ درصد بر میزان این قبیل وام ها افزوده و برای این منظور ۲۱۵ میلیون ریال وام پرداخت کرده است.

بورسهای عمده جهان

مظنه پشم استرالیادر بازار سیدنی

امروز مظنه پشم درسیدنی نسبت بروز جمعه ترقی داشت و معاملات زیادی صورت گرفت.

رویهمرفته این فصل حراج پشم دراسترالیا، برای فروشندگان فصل پر سودی بوده است و قیمت‌ها نسبت بفصل مشابه سال پیش افزایش داشته است.

مظنه پنبه در بازار نیویورك

معاملات روی پنبه از نوع پنبه ژاپنی بیشتر صورت گرفت. اما نرخ پنبه تغییری نکرد.

ارز در بازار لندن

مظنه ارز دربازار لندن هر لیره استرلینك به دلار امریکا ۲ دلار و چهل سنت و هشتاد وهفت صدم سنت و به‌دلار کانادا ۲ دلار و ۶۵ سنت وهفت‌دهم سنت بود.

آگهی مناقصه شماره ۸

اداره اردنانس نیروی زمینی شاهنشاهی هفده‌قلم وسائل سراجی مورداحتیاج خود را از طریق مناقصه خریداری می‌نماید.

۱- فروشندگان میتوانند همه‌روزه به دائره پشتیبانی اداره اردنانس نیروی زمینی شاهنشاهی جهت اخذ برك مشخصات و شرایط مناقصه مراجعه وسپس برای کلیه یاقسمتی از آنها مبادرت به تنظیم پیشنهاد نمایند باید برك شرائط دریافتی را نیز امضاء و پیوست پیشنهاد تسلیم دارند.

۲- پیشنهاد دهندگان بایستی یك نسخه از پیشنهاد خود را در پاکات سربسته و لاك مهر شده به‌سازمان مبزی ستاد بزرك ارتشتاران واقع در جاده قدیم شمیران تحویل ورسید آنرا در جوف پاکت لاك و مهرشده محتوی پیشنهاد واجد سپرده تا آخر وقت اداری ۲۳ر۱۱ر ۴۶ بدفتر اداره اردنانس نیروی زمینی واقع در عباس آباد تحویل دهند.

۳- پیشنهادات رسیده در ساعت ۹ صبح روز ۲۴ر ۱۱ر۴۶ درحضور کمیسیون باز و قرائت خواهدشد.

۴- اداره اردنانس نیروی زمینی شاهنشاهی در رد یا قبول یك یا کلیه پیشنهادات مجاز است الف ۱۰۲۷۴

(اداره اردنانس نیروی زمینی شاهنشاهی)

۱-۲ ۰۵۲۱۳۰ ۱-۲

آگهی تجدید مناقصه شماره ۶ر۴۶

شرکت برق منطقه‌ای تهران‌ه قلم آهن‌وتسمه وناودانی‌جهت نرده کشی دیوارنیروگاه طرشت راطبق‌فهرست لوازم ومشخصات مربوطه ازطریق مناقصه داخلی تحویل‌نیروگاه طرشت‌خریداری می نماید.

داوطلبان شرکت درمناقصه میتوانند بامراجعه باداره‌مناقصه وقراردادها وپرداخت‌مبلغ‌دویست ریال‌برك شرایط ومشخصات مناقصه‌رادریافت وپیشنهادات خودرا بادرنظر گرفتن شرایط تعیین شده‌تاآخر وقت‌اداری روز۳۰ر۱۱ر۴۶ بصندوق پیشنهادات بیندازند.

حداقل سپرده شرکت درمناقصه ۵٪کل‌بهای پیشنهادی می باشد وشرکت برق منطقه‌ای‌تهران دررد یا قبول یك‌یاکلیه پیشنهادات مختار است .ضمنا حضور پیشنهاد دهندگان درجلسه مناقصه آزاد خواهدبود. الف ۱۰۲۵۹

۱-۲ آ-۵۱۹۱۸ شرکت برق‌منطقه‌ای‌تهران

آگهی مناقصه شماره ۵۷ مورخه ۲۴ر۱۰ر۴۶

اداره سررشته داری نیروی زمینی شاهنشاهی تعداد ۳۶۴۵۳ عدد یقلاوی انفرادی را (بادرنظر گرفتن اینکه درصورت لزوم ممکن است ۲۵درصد کمتر یا اضافه‌تر دریافت شود) از طریق مناقصه خریداری مینماید.

پیشنهاد دهندگان میتوانندبامراجعه بدائره خرید وپیمانهای اداره سررشته داری نیروی زمینی‌شاهنشاهی واقع‌در انتهای خیابان‌فرصت (شاهرضا)وملاحظه نمونه‌ودریافت برك‌مشخصات‌و شرائط معامله پیشنهاد خود رابرطبق مفاد مندرجه دربرك‌شرائط مناقصه تسلیم وتاساعت ۹صبح روز دوشنبه ۳۰ر۱۱ر۴۶ بدفتر اداره سررشته‌داری نیروی زمینی‌شاهنشاهی تسلیم نمایند.

اداره سررشته داری نیروی زمینی شاهنشاهی

الف۱۰۲۶۵

۱-۲ آ-۵۱۹۳۶

تمدید آگهی مناقصه

آگهی مناقصه شماره ۲۱۹۶ -۱۸ر۹ر۴۶ موضوع اسفالت قسمتی از خیابان‌ها ومحوطه داخلی مرکز اصلاح‌نباتات ورامین باهمان مشخصات وشرایط مجددا تمدید میشود.

طالبین میتوانند با مراجعه بمرکز اصلاح نباتات ورامین واقع درکیلومتر ۳۹جاده تهران- ورامین واستحضار ازشرایط مناقصه ومشخصات پیشنهادات خودرا به ضمیمه‌ه‌درصد کل‌بهاء پیشنهادی اوراق خزانه‌بعنوان سپرده تاساعت ۱۰صبح روز ۱۵ر۱۱ر۴۶ به‌دفتر این‌مرکز تسلیم دارند.

توضیح آنکه کل کارازیانصدهزارریال تجاوز نخواهد کرد. پیشنهادات رسیده‌درساعت ۱۰صبح‌همان روز درحضور کمیسیون بازوقرائت خواهد شد. الف ۱۰۲۵۷

رئیس مرکز اصلاح نباتات ورامین - مهندس ربوبی

۱-۲ آ-۵۱۹۲۲

آگهی مناقصه شماره ۵۰ مورخه ۲۳ر۱۰ر۴۶

اداره‌سررشته داری نیروی‌زمینی شاهنشاهی تعداد ۱۰۹۲۶عدد طلق‌پشت کلاه و۷۰۱۱عدد نقاب‌مشکی کلاه کاسکت. و۱۸۴۱۳۷ عدد زغره ساخته‌شده و۷۰۱۱عددتسمه‌بند ساعتی‌وتعداد ۴۰۳۷۰۶ عدد سیم کله گی و۷۰۱۱ عدد فنرجلوو ۴۸۴ ورق مقوای خارجی و ۱۰۹۲۶ عدد آستر دوخته‌شده کلاه‌را (بادرنظر گرفتن اینکه درصورت لزوم ممکن‌است ۲۵درصد کمتریا اضافه‌تردریافت‌شود) از طریق مناقصه خریداری مینماید.

پیشنهاد دهندگان میتوانندبامراجعه بدائره خرید وپیمانهای اداره سررشته داری نیروی زمینی‌شاهنشاهی واقع‌در انتهای خیابان‌فرصت (شاهرضا)وملاحظه نمونه‌ودریافت برك‌مشخصات‌و شرائط‌معامله پیشنهاد خودرابرطبق مفاد مندرجه دربرك شرائط مناقصه تسلیم وتاساعت ۹صبح روز چهارشنبه ۲۵ر۱۱ر۴۶ بدفتر اداره سررشته‌داری نیروی زمینی‌شاهنشاهی تسلیم نمایند.

اداره سررشته داری نیروی زمینی شاهنشاهی

الف۱۰۲۶۱

۱-۲ آ-۵۱۹۱۶

پیکان طلا جایزه بلیطهای مخصوص اعانه ملی

پیکان طلا ۷ فقط روز دیگر فرصت دارید

آگهی استخدام رسمی

سازمان نواحی صنعتی (وابسته به سازمان‌برنامه) طبق مفاد قانون استخدام کشوری تعدادی کارمند از طریق امتحان و مسابقه بشرح ذیل میپذیرد:

ردیف	عنوان شغل	حداقل شرط تحصیلی لازم	گروه موقت محل شغلی خدمت
۱	یك‌نفر مدیر امورفنی واجرائی	دانشنامه مهندسی راه وساختمان و تسلط کامل‌بزبان انگلیسی.	۶ تهران
۲	یك نفر کارشناس فنی	دانشنامه مهندسی مکانیك و دانستن زبان انگلیسی	۶ تهران
۳	یك نفر کارشناس آمار	لیسانس آماریا لیسانس(ریاضی‌اقتصاد، علوم‌اجتماعی) وگذراندن دوره تخصصی آمار و دانستن‌زبان‌انگلیسی	۶ تهران
۴	یك‌نفرمترجم متخصص	لیسانس (دررشته زبان مرجح است)و تسلط کامل بفن ترجمه از انگلیسی بفارسی وبالعکس.	۶ تهران
۵	یك‌نفر متصدی‌اموریخته گری‌و قالب‌سازی	دانشنامه مهندسی مکانیك و دانستن زبان انگلیسی یا آلمانی	۶ اهواز

داوطلبان واجد شرایط میتوانند فرم ذیل را تکمیل نموده همراه با دو قطعه عکس ۴×۶ و یکبرك رونوشت شناسنامه‌و فتوکپی‌مدرك تحصیلی‌و تخصصی وبرك خاتمه خدمت ویا معافیت دائم نظام‌وظیفه خودرا حداکثر تاتاریخ پانزدهم‌بهمن ماه۴۶شخصا به‌نشانی- تهران، خیابان سعدی جنوبی، ساختمان تقی‌نیا،طبقه سوم سازمان نواحی صنعتی تسلیم ویا توسط پست‌سفارشی ارسال دارند. بتقاضاهائیکه بعد از تاریخ فوق‌پست گردد ویا تسلیم شود ترتیب اثر داده‌نخواهد شد. تاریخ و محل امتحان بعدادر همین‌روزنامه آگهی خواهد شد.

سازمان نواحی صنعتی

نام: نام خانوادگی شماره شناسنامه:

محل‌صدور: تاریخ تولد:

نام پدر: مدرك تحصیلی وتخصصی وضع نظام وظیفه:

داوطلب شغل ردیف: سابقه‌کار: نشانی‌کامل پستی:

امضاء داوطلب:

فروشگاه بزرگ ایران

خانه متحرك...

ورزش

سرسام «گل» در فوتبال انگلستان

در بیستمین روز بازیهاطی یازده مسابقه ۳۳ گل بدست آمد !

بیست‌وششمین روز مسابقات فوتبال باشگاهی انگلستان در حالی‌بپایان رسید که هفته گذشته‌این‌مسابقات بخاطر وجود سرمای سخت‌وریزش برف شدید در سراسر انگلستان تعطیل شده بود .

در اولین مسابقه این هفته ،تیم فوتبال «نیو کاسل» در مقابل ضعیف ترین تیم مسابقات این‌فصل ، تیم «کاونتری» که فقط باشانزده‌امتیاز در آخرین جای‌جدول رده‌بندی‌قرار دارد ، توانست‌بانتیجه (۱ـ۴) پیروز شود . «نیو کاسل» در دقیقه ۲۹ نیمه‌اول بازی ، باشوت برق آسای «جیم‌اسکات» گوش راست خود، اولین گل را بدست آورد ، ولی هشت دقیقه بعد «گری‌بیکر» بغل چپ «کاونتری» گل مساوی‌رابثمر رساند . «نیو کاسل» سه گل‌پیروزی خودرا در نیمه دوم بدست آورد که به‌ترتیب ، «جکی‌سینکلر» ، «تامی روبسون» و «دین‌دیویس» این سه گل را بثمر رساندند. تعدادجمعیت برای مسابقه ، نیو کاسل و کاونتری ۳۳۷۳۹ نفر بود .

باشگاه توتنهام که بتازگی با قیمت دومیلیون‌و دویست‌و پنجاه هزار تومان «مارتین‌چیورز» فورورارد بی‌نظیر تیم «سوتهامپتون» رابدست آورده است ، از هفته پیش با خوش‌بینی بسیار مسابقات باقیمانده را دنبال میکند و باهمین حساب بدیدار تیم شماره یك لندن، یعنی آرسنال شتافت و باسودبردن از وجود «چیورز» در میان خط حمله خود ، موفق شد درمقابل «۵ـ۷۱۷۰» نفر تماشاگر در استادیوم ویمبلی لندن ، بانتیجه (۰ـ۱) آرسنال را مقابل خود بزانو درآورد .تنها گل مسابقه در دقیقه ۶۲ بازی بوسیله «آلن‌گیلزین» گوش چپ تیم توتنهام برروی یك‌پاس عالی«جیمی کریوز» ستاره زمین توتنهام‌بدست آمد . تنها حادثه غیرمنتظره‌این مسابقه،هجوم چهارصد نفرتماشاگر طرفدار تیم «آرسنال» به میان‌زمین در وقت استراحت میان دونیمه‌بود که پلیس مجبور شد با شلیك‌چند تیر هوائی آنهارا از زمین بازی بیرون کند .

سومین تیم پیروز مسابقات روز شنبه ، تیم «نوتینگهام فارست» بود که‌در مقابل‌تیم«وست‌برومویچ»موفق شد بازدن سه‌گل در مقابل دوگل به‌کسب پیروزی نائل گردد . گل های این مسابقه که در حضور «۳۴۲۹۸» نفر تماشاگر زده شد، توسط بازی‌لیونز و جوبیکر (۲) برای نوتینگهام و آلن کلارك (۲) برای وست‌برومویچ بثمر رسید .

تیم ساندرلند که با۱۹ امتیازدر جای بیستم جدول‌رده‌بندی‌قراردارد در مسابقه باتیم «بورنلی» که‌صاحب جای دوازدهم است . به موفقیت نسبتا قابل توجهی دست یافت وآن کسب‌نتیجه مساوی (۲ـ۲) در این مسابقه بود .

هفته بیست‌وششم بازهم برای تیم فولهام ، هفته تیره روزی بود، چون بااینکه درجای ماقبل آخر قراردارد درمقابل تیم «لیستر» با نتیجه (۰ـ۱) مجبور به شکست شد . تنها گل مسابقه در دقیقه۴۸ بازی توسط مایك استرینگفلو به ثمر رسید . تیم فولهام با حوردن این گل نه‌تنها بازهم امتیازی بر ۱۶ امتیاز خود تااین هفته نتوانست بیفزاید ، دچار یك بدشانسی‌دیگر نیز شد و آن آسیب دیدن ستاره خط دفاعی این تیم و تیم ملی انگلستان ، جورج کوهن بودکه این بازی برای او ، اولین بازی‌پس از آسیب دیدگی چهارهفته قبل او بود !

* گل زن شماره یك

دوتیم چلسی واستوك سیتی‌فقط بایك امتیاز اختلاف به‌ترتیب‌درمقام های چهاردهم ویانزدهم قرار دارندو چلسی دربازی این هفته خودمقابل استوك‌سیتی باتنها گل گوش‌راست خود ، آلن‌بیرچنال در دقیقه ۸۲ بازی ، موفق به‌بردن این بازی شد ، آنهم بانتیجه (۰ ـ ۱) .

بعد از چلسی واستوك سیتی ، بازهم دوتیم وستهام وورلورهامپتون بادوامتیاز اختلاف بدنبال هم قرار دارند ودردیدار این دو ، وستهام موفق شد بانتیجه (۱ـ۲) در مقابل «وورلورهامپتون» پیروز شود . گل های وستهام بوسیله بریان‌دیر و جفری هورست گل زن شماره یك تیم ملی انگلستان در مسابقات‌جام جهانی و تنها گل وورلورهامپتون توسط درك‌دوگان بثمر رسید .

* پیروزی منچستر سیتی

تیم منچستر‌سیتی ، صاحب‌جای چهارم جدول رده‌بندی برای‌مسابقه این هفته خود به‌شفیلد سفر کردتا باتیم «شفیلدیونایتد» مسابقه دهد شهرشفیلدهم، چون‌شهر منچستر صاحب دوتیم درجه یك درمسابقات دسته یك باشگاهها است که تیم بهتر ، شفیلد ونزدی در جای یازدهم و شفیلد یونایتد در جای هیجدهم قرار دارد) منچستر‌سیتی‌با اینکه در استادیوم شفیلد مسابقه داد ، موفق شدبازدن‌سه گل‌بوسیله سه‌یار خط حمله خود ، کولین‌بل فرانسیس‌لی (ضربه پنالتی) و مایك دویل ، بانتیجه (۰ـ۳) پیروز به شهر خودباز گردد این مسابقه‌را جمعیتی برابر با ۳۲۱۴۲ نفر تماشا کردند .

* دو گل در برابر چهار

هفته بیست‌وششم بازیها ،برای هردوتیم شهر شفیلد ،هفته‌شکست بود چون‌بدنبال‌شکست(۰ـ۳)شفیلد یونایتد مقابل تیم دوم‌شهرمنچستر یعنی منچسترسیتی ، تیم شفیلد ونزدی هم در منچستر مقابل تیم صدرنشین جدول ، منچستریونایتد بانتیجه (۲ـ۴) مغلوب شد .مسابقه منچستر یونایتد وتیم شفیلدونزدی دراستادیوم شهر منچستر درحضور ۵۵۰۰۰ نفرتماشاگربرگزارگردید مسابقه این دوتیم بسیار پراهمیت‌و تماشائی بود ، و تا دقیقه هفدهم بازی ، بخاطر روش تهاجمی شدید شفیلد ، بازی در یك حالت‌متعادل پیش رفته بود ولی در دقیقه‌هجدهم جورج‌بست ، گربه تیزرو تیم منچستر یونایتدو تیم ملی‌انگلستان بااستفاده از یك غفلت کوتاه دروازه‌بان سفید برای مهار یك توپ ، باضربه‌ای آسان ، تیم خود را صاحب اولین گل کرد .نتیجه (۰ـ۱) بسود منچستریونایتدتاپایان نیمه‌اول همچنان باقی بود . آغاز نیمه دوم ، آغاز بازی بی‌نظیرجورج بست ، زننده اولین گل منچستر یونایتد بود ، چه اوهرآن‌بااستفاده از پاسهای طلائی بابی‌چارلتون یك ممتاز منچستر یونایتد ، خطری غیرقابل مهار برای شفیلد بشمار میرفت و بالاخره در دقیقه ۵۶ بر روی‌یك‌پاس بی‌نظیر چارلتون‌دومین گل خودرا بثمر رساند .

سومین گل منچستر یونایتدپنج دقیقه بعدازفاصله سی‌متری دروازه توسط بابی‌چارلتون زده شد ،گلی بودبس عالی وغیرقابل مهار ! دقیقه ۶۷ بازی ، لحظه‌ای بود که‌منچستر موفق بزدن چهارمین گل خود شد ، گلی باپای بریان کید ، بغل راست تیم منچستر یونایتد .

شفیلدیها ، وقتی که خود را مقابل نتیجه (۰ـ۴) دیدند ، روش متعادل خودرا بهم زدند و بالاخره در دقیقه ۷۷ بازی موفق به زدن اولین گل شدند ، گلی توسط جك‌ویتمن بغل چپ شفیلد و هم‌او بود که سه دقیقه بعد تیم خود را صاحب دومین گل نمود .منچستر باخوردن این گل دوم در دقیقه۸۰ بازی ، همانطور که خوددیگرمیلی برای زدن گل نداشت ، اجازه کمترین رسوخی راهم به نفرات حمله‌حریف نداد‌بازی‌بانتیجه(۲ـ۴) بسود منچستر سیتی پایان یافت.

* نتایج مشابه

دو تیم‌لیدزو لیورپول که بایك امتیاز اختلاف در جایهای دوم و سوم جدول رده‌بندی قرار دارنددر این هفته ازبازیها در مقابل دوتیم حریف خود ، اورتون‌وسوتهامپتون به کسب یك نتیجه مشابه موفق شدند . لیدزولیورپول هردو موفق شدند با نتیجه (۰ـ۲) به ترتیب‌تیم های اورتون و سوتهامپتون را شکست دهند ، در حالیکه بازی لیدزبااورتون ، بیست‌وهفتمین بازی این تیم بود ولی تیمهای دیگرهنوز یا بیست‌وششمین بازی خودراانجام داده‌اند یا یك بازی کمتر دارند.

در پایان روز بیست‌وششم مسابقات فوتبال باشگاههای انگلیس ، تیم منچستر یونایتد با ۳۹ امتیاز از۲۶ مسابقه خود اکنون در صدرجدول قراردارد وپس از منچستر، لیدزبا ۳۷ امتیاز از ۲۷ مسابقه در جای دوم و تیم لیورپول با ۳۶ امتیازاز ۲۶ مسابقه مقام سوم را داراست، تیمهای منچسترسیتی با ۳۴ امتیاز ونیو کاسل با ۳۰ امتیاز مقام‌های چهارم و پنجم را دارا هستند .

تنها گل مسابقه «سوتهامپتون» در دقیقه ۶۲ بازی بدست آمد

* یك خبرکوتاه

* بمبئی ـ دو تنیس باز ایرانی ، عیسی خدائی وعزت نعمتی که برای شرکت در مسابقات مقدماتی جام‌دیویس هندوستان باین کشور سفر کرده‌اند در اولین دیدارخود مقابل قهرمانان هندی‌مغلوب شدند .

«راناده» تنیس‌باز مشهور هندی با نتیجه ۵ ـ ۷ و۷ـ۹ خدائی و تنیس‌باز دیگرهندی «مودی» نعمتی را با نتیجه۵ـ۷ و ۴ـ۶ شکست داد .

مسابقات انتخابی کاپ آریا مهر ازامشب آغاز میشود

از امشب اولین مرحله‌مسابقات کشتی کاپ آریامهر در سالن سرپوشیده محمد رضا شاه آغاز میگردد ، تا برگزیدگان این‌دوره در کنار نفرات ملی و قهرمانان کشور مرحله دوم مسابقات را برگزار نمایند : بدون تردید در این قسمت از مسابقات عظیم‌ترین نیروی موجود در ورزش کشور ، چه چهره های جوان و امید ، چه قهرمانان ملی و طراز اول کشور به بهترین شکل ممکن نیروی خود را بنمایش میگذارند ، ما در اینجا بدون اینکه به گذشته اشاره کنیم ، امیدواریم‌فدراسیون جدید در یك محیط سالم وبدون دغدغه ، شرایطی بوجود آورد که هر قهرمانی در پایان‌تلاش‌احساس کند،«نتایج» واقعیتی است که بدون دخالت وتصرف‌اعلام گردیده و چهره های شهرستانی ، امید های تازه و جوان و نفرات ملی و صاحب نام از دیدگاه داوران و اداره کنندگان مسابقات بدون تفاوت میباشند ، این چیزی‌است که اصالت و ارزش کشتی ما را بمراتب بیشتر از گذشته خواهد نمود ، ما داوران عادل ، آشنا و مطلع فراوان داریم و اگر دریك محیط آزاد این مسابقات اداره شود ، گذشته از اینکه شرف قضاوت تجلی خواهد کرد ، قهرمانان محیط اطمینان بخشی بدست خواهند آورد ، درآستانه مسابقات دوره نخست این مختصر را بخاطر داشته باشید تا درآینده در تفسیر کامل در باره مسابقات کاپ آریامهر گفتگو کنیم .

پیکان طلا

فقط ۷ روز دیگر فرصت دارید

پیکان طلا جایزه بلیط‌های مخصوص اعانه ملی

خانه متحرك...

آگهی استخدام رسمی

وزارت بهداری بمنظور خدمت در موسسات تابعه‌تعدادی کارمند که دارای شرایط مندرج در لایحه قانونی استخدام کشوری مصوب ۳۱ خرداد ۱۳۴۵ باشند با مشخصات زیر احتیاج دارد .

نوع شغل	حداقل مدرك تحصیلی	محل خدمت	گروه شغلی	تعداد موردنیاز
جراح	دکترای پزشکی وگواهی تخصصی جراحی عمومی	اردکان ـ استان اصفهان	۷	۱
جراح	دکترای پزشکی وگواهی تخصصی جراحی عمومی	اردبیل ـ استان آذربایجان شرقی	۷	۱
جراح	دکترای پزشکی وگواهی تخصصی جراحی عمومی	نیشابور ـ استان خراسان	۷	۱
جراح	دکترای پزشکی وگواهی تخصصی جراحی عمومی	زنجان ـ استان مرکزی	۷	۱
پزشك عمومی	دکترای پزشکی	زابل ـ استان سیستان و بلوچستان	۷	۱
پزشك عمومی	دکترای پزشکی	بم ـ استان کرمان	۷	۱
پزشك عمومی	دکترای پزشکی	شاهپور ـ استان آذربایجان غربی	۷	۱
پزشك عمومی	دکترای پزشکی	پشتکوه ـ یزد	۷	۱
پزشك عمومی	دکترای پزشکی	کرمان ـ استان کرمان	۷	۲
پزشك عمومی	دکترای پزشکی	خلخال ـ استان آذربایجان شرقی	۷	۱
پزشك عمومی	دکترای پزشکی	زاهدان ـ استان بلوچستان و سیستان	۷	۱
پزشك عمومی	دکترای پزشکی	فردوس ـ استان خراسان	۷	۱
پزشك عمومی	دکترای پزشکی	کردستان ـ استان کردستان	۷	۱
پزشك عمومی	دکترای پزشکی	منشاد ـ یزد	۷	۱
پزشك عمومی	دکترای پزشکی	شوشتر ـ استان خوزستان	۷	۱
دارو ساز	دکترای داروسازی	نیشابور ـ استان خراسان	۷	۱
دندان پزشك	دکترای دندان پزشکی	رامهرمز ـ استان خوزستان	۷	۱
دندان پزشك	دکترای دندان پزشکی	زاهدان ـ استان سیستان و بلوچستان	۷	۱
دندان پزشك	دکترای دندان پزشکی	استان آذربایجان غربی	۷	۱
دندان پزشك	دکترای دندان پزشکی	بندر عباس ـ فرمانداریکل بنادرو جزایر بحر عمان	۷	۱
دندان پزشك	دکترای دندان پزشکی	تویسر کان ـ فرمانداریکل همدان	۷	۱
چشم پزشك	دکترای چشم پزشکی	اراك ـ استان مرکزی	۷	۱
چشم پزشك	دکترای چشم پزشکی	باباباغی ـ استان آذربایجان شرقی	۷	۱
ماما	لیسانس مامائی	دزفول ـ استان خوزستان	۶	۱
ماما	لیسانس مامائی	بوشهر ـ فرمانداریکل بنادر و جزایر خلیج فارس	۶	۱
ماما	لیسانس مامائی	وار ـ استان خراسان	۶	۱
بهیار	سوم متوسطه وگواهینامه دوره دوساله بهیاری	کرمان ـ استان کرمان	۳	۱

داوطلبان‌واجد شرایط باید فرم تکمیل شده طبق نمونه ذیل را همراه با دو قطعه عکس۴×۶ و موافقت نامه سازمان هدایت‌فارغ‌التحصیلان‌وسیله‌پست سفارشی باداره کارگزینی وزارت بهداری واقع در خیابان شمیران‌ارسال‌دارند.بدرخواست هائیکه بعداز بیستم بهمن ماه ۴۵وصل شود ترتیب اثر داده نخواهد شد .پس از رسیدگی بدرخواست‌های‌واصله‌از داوطلبان برای شرکت در امتحان‌و مسابقه‌دعوت خواهد شد . ضمنا افراد بومی در شرایط مساوی برای‌استخدام حق تقدم‌خواهند داشت ولی‌طبق مقررات از مزایای خارج از مرکز و بدی آب و هوا استفاده نخواهند کرد . الف ۱۰۲۵۳

نام‌ونام‌خانوادگی ـ تاریخ تولد ـ محل تولد ـ آخرین مدرك تحصیلی ـ رشته تحصیلی

نام دبیرستان ـ نام دانشکده یاآموزشگاه‌عالی ـ سوابق تجربی مدت (ماه) محل خدمت

زبان خارجی و میزان تسلط برآن ـ محل خدمت مورد تقاضا ـ نشانی‌کامل‌باذکر شهر ...

تاریخ گذراندن پایان نامه

امضاء ...

VEM

الکتروموتورهای

یك فاز و۳ فاز ساخت آلمان

موتورهای ۳ فاز :

۱۰۰۰-۱۵۰۰-۳۰۰۰ دور

از ۰/۱۸ الی ۱۰۲ اسب

یك فاز :

از ۰/۱۶ الی ۳ اسب

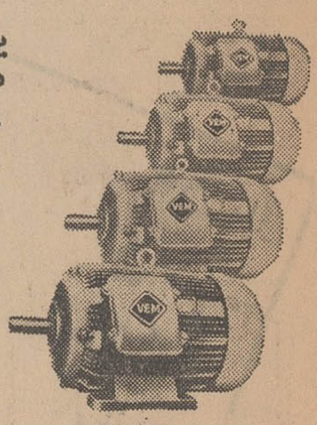

المپیا ساخت آلمان Olympia Made in Germany

Deutscher Innen- und Aussenhandel

Elektrotechnik

104 Berlin · Chausseestrasse 111/112

نماینده انحصاری :

شرکت المپیا بامسئولیت محدود خیابان نادری ۳۴۶ تلفن ۴۷۸۴۱

من بدانشگاه بعنوان سنگر مینگرم

امروز سومین روز سفر رسمی شاهنشاه آریامهر و علیاحضرت شهبانو به تایلند است واعلیحضرتین پنج روز دیگر به تهران باز میگردند.

محمد پوردادخبرنگار اعزامی اطلاعات که در التزام رکاب ملوکانه است از بانکوک گزارش داد قبل ازظهر امروز شاهنشاه آریامهر از وزارت عمران ملی و سپس از یك آکادمی نظامی بازدید فرمودند.

علیاحضرت شهبانو فرح باتفاق علیاحضرت ملکه سیریکیت امروز صبح از تاسیسات هلال احمر تایلند دیدن نمودند و سپس در ضیافتی که از طرف دولت تایلند بافتخار اعلیحضرتین ترتیب داده شده‌بود شرکت فرمودند.

* ضیافت دیشب

دیشب از طرف اعلیحضرت پادشاه تایلند و علیاحضرت ملکه آنکشور بافتخار شاهنشاه آریامهر و علیاحضرت شهبانو یك میهمانی شام رسمی در تالار چاکری کاخ سلطنتی تایلند ترتیب یافت که در آن همراهان اعلیحضرتین ، نخست وزیرو اعضای کابینه و جمعی دیگر از مقامات برجسته کشور تایلند حضور داشتند . در سر میز شام اعلیحضرت پادشاه تایلند گفتند :

اعلیحضرتا ـ علیاحضرتا :

برای علیاحضرت ملکه و من و همچنین برای مردم تایلند موجب نهایت مسرت و افتخار است که امشب بآن اعلیحضرت وعلیاحضرت شهبانو خوش آمدگوئیم .

علیاحضرت ملکه‌و من هنوز استقبال گرم و صمیمانه‌ای را که ۹ ماه پیش هنگام دیدار از کشور زیبای آن اعلیحضرت از ما بعمل آمد بخوبی بخاطر داریم . برای‌ما مایه خوشوقتی است که اینك در کشور خود ازاعلیحضرتین بذیرائی نمائیم و امید بسیار داریم که دیدار شاهنشاه آریامهر وعلیاحضرت شهبانو از کشور ما قرین خوشی وهمراه با خاطرات نیکو باشد .

ما در تایلند بخوبی از خصوصیات رهبری برجسته ایکه آن اعلیحضرت با بارزترین کیفیات شهامت شخصی و با توجه به عالیترین مصالح و رفاه مردم ایران بجهانیان نشان داده‌اند واقفیم .

* شگفت‌آور نبود

دور اندیشی ودرایت آن اعلیحضرت که مردم ایران را از مزایای رفاه و پیشرفت برخوردار کرده و به ثبات و امنیت آن منطقه از جهان کمك نموده است احترام وتحسین عمیق ما را بر انگیخته است و بهمین جهت مشاهده وجدوسرور بی‌حد مردم ایران بهنگام تاج‌گذاری آن اعلیحضرت که‌مسلما از شاخص های تاریخ پر شکوه و افتخار آمیز آن کشور است برای ما شگفت‌آور نبود .

* بیانات شاهنشاه

سپس شاهنشاه آریامهر دریاسخ بیانات اعلیحضرت پادشاه تایلند چنین فرمودند :

اعلیحضرتا : ازسخنان محبت آمیزی که‌نسبت به شهبانو و من و نسبت بملت ایران ایراد فرمودید، صمیمانه تشکر میکنم .

خاطره سفر آن اعلیحضرت و علیاحضرت ملکه بکشور ما برای ما خاطره‌ای بسیار مطبوع است وما کمال مسرت رادایم که توانسته‌ایم درکشور میهمان نواز شما باردیگر خوشوقتی دیدار شما راداشته باشیم. مردم ما از دیرباز نسبت بکشور آن اعلیحضرت و فرهنگ غنی و ریشه‌دار آن احترامی فراوان داشته‌اند.

برنامه های‌شش ساله شماحاکی از موفقیت های اقتصادی است ومن صمیمانه توفیق روز افزون آن اعلیحضرت و ملتشان را در این راه خواستارم .

این پیشرفت اقتصادی توام با شخصیت معنوی استواری که از فرهنگ و تمدنی ریشه‌دار و کهن مایه میگیرد بهترین ضامن ترقی آینده ملت شما است . دو کشور ما از ممالك معدودی‌در آسیاهستند که همواره استقلال خویش‌را حفظ کرده‌اند و این واقعیت تاریخی مسئولیت بیشتری‌رادرحفظو تقویت آن عواملی که ما را درگذشته از این امتیاز برخوردار ساخته‌اند یعنی حداعلای استفاده از ارزش های مادی و معنوی‌ملی بعهده ماگذارده است .

مادر کشور خود همواره عالی ترین احترامات را نسبت برهبری الهام بخش و پرثمر آن اعلیحضرت و فرهنگ غنی و ریشه‌دار تایلند احساس میکنیم .

* در دانشگاه بانکوك

محمد پور داد خبرنگار اعزامی ما در گزارش خود میافزاید : شاهنشاه آریامهر صبح دیروز در مراسم مخصوص‌دردانشگاه بانکوك بیاناتی ایراد کردند که با استقبال بی‌نظیر استادان و حاضرین روبرو شد .

شاهنشاه این نطق را با ذکر به سوابق تاریخی ایران و تایلندآغاز کردند و اضافه فرمودند :

من قویا اعتقاد دارم که درجهان امروز ما باوجود پیشرفت های خارق‌العاده‌ای که در زمینه های صنعتی واقتصادی بدست آمده‌شاید بتوان گفت فرهنگ نقش درجه‌اول اهمیت را دارد زیرا پیشرفت مادی اگر توام‌باپیشرفت معنوی وفرهنگی نباشد هرگز قادر نخواهد بود خوشبختی جوامع بشری را تامین کند .

* معادله‌ای جدید

قرن حاضر در تاریخ بشریت سریعترین دوره تکامل را ازلحاظ کمی و کیفی طی‌میکند‌تمام‌عواملی که در تمام طول تاریخ پدید آمده و زیر سازی بنای تمدن جامعه بشری را تشکیل میدهد ـ در طول زمان دستخوش تغییرات وتحولات اساسی گشته است بعبارت دیگر در معادله اجتماعی بشر ، تمام مقادیر معلوم و مجهول سابق‌برهم خورده است واینك معادله‌ای‌جدید با مقادیر نو پدید آمده است .

پیروزیهای صنعتی و علمی به آستانه عصر جدیدی رسیده است عصریکه باید واقعا به آن نام‌عصر وحدت جهانی را داد و اگر در فرضیه جبر پیشرفت حقیقتی باشد در واقع این سیر تکاملی به بهترین شیوه ممکن نمودار آن حقیقت است حال که چنین است این نیز امری اجتناب ناپذیر است که باید پابپای توسعه و پیشرفت وسایل جدید و کوتاه‌شدن‌فواصل نبضت و جنبشی نیز برای تحول تکاملی استعداد ها و ظرفیت های معنوی و فکری افراد و اجتماعات پدیدآورد .

* صف مقدم

شاهنشاه سپس فرمودند : در واقع دراین‌جهان مقدس،موسسات فرهنگی و آموزشی جهان درصف مقدم قرار دارند بهمین جهت‌است که من بدانشگاه بعنوان یك‌سنگر مینگرم و این در مورد دانشگاه شما و همه دانشگاههای جهان یکسان است .

دقیقا پنجاه سال از تاسیس دانشگاه بانکوك میگذرد.دانشگاه تهران که مادر دانشگاه های ایران است از دانشگاه شما کمی جوانتر میباشد با اینحال همین دانشگاه وارث یك موسسه بزرگ فرهنگی دیگر در وطن ملهمت و این دانشگاه گندی شاپور نام‌دارد که بزودی یکهزار و هفتصدمین سال تاسیس خود را جشن‌میگیرد. آرزو دارم دانشگاه بانکوك از جمله اولین دانشگاههائی باشد که دعوت شرکت در این مراسم را دریافت نماید .

* سوابق روابط فرهنگی

شاهنشاه سپس به روابط فرهنگی و اجتماعی‌بین‌دو ملت اشاره کردندو افزودند :

روابط جدیدایران و تایلند با سفر اعلیحضرت‌پادشاه‌وعلیاحضرت ملکه تایلند بایران استحکام بیشتری یافت .من بسیارمسرورم که سفر شهبانو ومن بکشور زیبای‌شما که همیشه‌به‌آن باعلاقه و احترام بسیاری نگریسته‌ام بما فرصت می‌دهد که بازهم رشته های پیوند دو کشور خودرا مستحکمتر سازیم .

شاهنشاه سپس فرمودند ـ من صمیمانه‌امیدوارم که‌این مناسبات‌نو ـ پیش‌درآمد استقرار نزدیکترین مناسبات ممکن و تفاهم کامل‌میان دو کشور ما گردد .

* توسعه روابط فرهنگی

من مخصوصا در این محیط دانشگاهی میل دارم آرزوی خویش رانسبت بتوسعه روابط فرهنگی‌میان دو کشور که منجر به مبادله دانش‌

جلسه مشترك اطاق های صنایع ومعادن و بازرگانی

سناتور دکتر ضیائی رئیس اطاق صنایع و معادن امروز اظهارداشت: اولین جلسه مشترك هیئت رئیسه دو اطاق صنایع و معادن و بازرگانی عصر امروز تشکیل میشود .

رئیس اطاق‌صنایع‌متذکر گردید که : هدف دو اطاق انست که‌بین صاحبان صنایع وبازرگانان روابط نزدیکتری برقرار شود . درجلسه امروز در مورد لزوم همکاری دو اطاق‌و همچنین فعالیت بیشتر در کادر سازمان همکاری‌های منطقه‌ای واطاق مشترك بازرگانی و صنعت مذاکره خواهد شد .

آقای دکتر ضیائی‌دربایان‌متذکر شد : مهمترین نکته‌ایکه در حال حاضر مورد نظر است اینست که راه صدور محصولات صنعتی خود را بازارهای دست نخورده مانند کشورهای افریقائی و استرالیا که تاکنون مورد توجه قرار نگرفته‌باز کنیم .

اسامی قبولشدگان

امروز نتایج کنکور کلاسهای شبانه دانشگاه تهران اعلام گردید وچهارصد نفر برای تحصیل‌دردوره درسهای شبانه دانشگاه تهران انتخاب گردیدند .

ازاین عده ۱٦۰ نفر در رشته ادبی ،۱٤۳نفردر رشته طبیعی و۹۷ نفر در رشته ریاضی به تحصیل مشغول می شوند .

برای کلاسهای شبانه ذخیره تعیین‌نگردیده است

روزهای هشتم ونهم بهمن ماه‌ثبت نام از این چهارصد نفر انجام می شود و کلاسهای شبانه دانشگاه تهران از روز دهم بهمن ماه‌شروع بکار می نماید .

کسانیکه در مسابقه ورودی دوره شبانه علوم هنر دانشگاه پذیرفته شده‌اند برای گرفتن کارت قبولی خود و اطلاع از شرایط نامنویسی از ساعت هشت صبح تا ۲ بعداز ظهر روز شنبه هفتم‌بهمن ماه باداره کل آموزش و ثبت نام دانشگاه‌درسازمان‌مرکزی دانشگاه مراجعه کنند .

* گروه ادبی

رحمانی ابراهیم . بیگلری مصطفی اشرفیان بناب‌خلیل .صدقی‌مرتضی. ایمانی نامور فیروز . پورفرتاش محمود جاویدان محمود . سرخی لله لوستار.نوری‌علیرضا.خان‌احمدی علی . اعزازی ایرج . کرات‌محمد علی ، اکبریه پروانه . سوری ماشاءالله . فرزان فریدون . عطار اعظم .امیری عزیزآباد عبدالله . تولیت‌محسن . پوراسحق قزوینی محمود .سهیلی منوچهر . احمدی هوشنك .محدث علی . آقا محمد قزوینی بهرام . علیزاده باغانان ذوقعلی . نجفی اشرف‌السادات . تقوی‌محمد .سالکی رضا . مسکری آزاد محمد .موسوی تقی . بیگدلی ناهید . کریمی عباس .شمس‌اللهی حسین .سالکی فاطمه . اسمعیل پورمحمد اسمعیل . تقیان لیلا . سلطانیان محمد رضا . قصری‌ناصر قبطاسی ویکتور . رضوی سیده علیجان . سپهرار غلامرضا.فلاحتی زهرا (پروانه) .خواجوئی قرائی خدایار . شکوهی الیاس‌اباذر . روستا فرج‌الله . شاملو محمودی اصلان. عبدلی‌فرد محمود. موحد شریعت‌پناهی علیمحمد . کالبدی فتانه .شادمان‌رضا.کیشی گرمردوی محمد .پروین پور محمد علی. گرجی عبدالمناف . لایقیان‌معرفت. بهزادی پریوش . محمودی عشرت (نازی) .قهرمانی اسدالله . فرزین پرویز .پارسی پور شهرنوش . لقائی محمد حسین . توانا هوشنك عزتی‌بهمن . جلیله وند خیرمراد . امری‌قائمقامی شکوه اعظم . کیمرام ایران .رفیقی محمود . اکبری عبدالحسین .اعلمانی تفرشی‌پروین. خلیلی بیژن.فرزین گهرعبدالکریم نوابی میرزا ابوالقاسم . شایگان منوچهر .اکبری شهمیرزادی زهرا عابدی فاطمه.هدایت‌نسب‌رحمت‌الله رضوی سید رضا . بیگدلی اشرف. زعنائی محمود .سمیعی .سید رحیم. اسمعیلیان حسن . حسینی اصل حسین. شیرخان حسین . خلیلی بنیجانی محمود . امیدوارسید‌محمد رضا .نائلی منیژه . خسروی محمد ناصر . ناصری محمد نبی.شاهسار محمدحسین .قدرت‌آبادی‌نصرت‌الله فقیمی حسین آبادی سید رضا . اداعنو محبوبه . یوسفی یعقوب . ولائی هدایت‌الله . مولاقلی‌صدیقه. علی‌انواری حسین . تنهائی ناصری ایرج . فقیهی سرشکی محمدعلی. کشاورزنالگیاشری رحمت .حسینی نامی فخرالسادات .افخمی پروانه. اسدی حسن . ضرابی پروین.مجد تفرشی‌شمس‌الملوك.شریفی‌نصرالله نمینی ایرج .رادورحسین .جبرائی شراهی بتول ..

* رشته طبیعی

خدادادلویان ادوارد . چینه‌چیان عظیمه.حسین‌نژادحسین.اثنی‌عشری محمد . دقیقی سعید . عبدصالحی افسر . غفوری فرشته . معتمدی عباس . ناطق ابوالقاسم . عمادی. ناصر . جمشید کلانتری مهربان. نفیسی ادنا .شریعت هوشنك .فلاح آذر . شیخ مطهر واحدی رسول . فرزان مهری . افتخاری محمود . ازلی قدرت‌الله . نبی ملوك .موثقی هوشنك . ابهری بلقیس . گلچیان عباس . گلستانه. سکینه(نسرین). صراف‌زاده صدری . سیفائی فرد جلال . ساسون یاشار جهانگیر . پنجه‌شاهی فاطمه . عبدی جمشید . استقامت اردکانی لقا . عاملدین مونس . اویسی یوسف. عسگریان مهرانگیز . فنائی اکبر. باقری‌زاده اشعری محمدحسن. افشارنیاایرج. موثقی ابراهیم . داودزاده فائق . علی‌اکبریان فروغ‌الزمان. حجی‌پور رمضان . کوچك‌زاده خیابانی محمد تقی . صادقی رازلیقی حیدر . گوهریان‌حسین. بهرامیان‌ابراهیم. یزدانی کهنه‌شهری‌عفت. خواجوی سهیلا (صدیقه) . سلیمان امیری حسین علی . مرادیان سعید . نورمحمدیان‌زین‌العابدین. دست‌غیب سید محمد شهیریه مجتبی .علیزاده عظیمی افسر . رشیدبیگی عباس . طیبی درازکلا محمد . کنی‌فاطمه. داوری‌دولت‌آبادی‌حسنعلی. مستغاثی حسین . جعفری طوبی . متولی زهرا . مظلومی فیروزآباد عزیزه . حقگوی فاطمه . روشندلی محمود. پرستار کوروش . فضل پرست محمدحسن . اقبال شهره . غفاری شیدا . اریبی میرحبیب .

دلیل‌التجاری حسین،هدایت قیزجه براتعلی ، احمدیان تهرانی پروانه، دانشمند منوچهر،رستمی‌عبدالکریم، سازور رسول ، مهرابی روبن ، بشارتیان پریوش ، اردلان بهروز ، ملك مینا ، بابا‌علی غلامحسین ، رادفرجمشید،بناهی‌شهلا ، کارشناس تهرانی قدسیه ،امیرارشدی حسین، مشکی عزیزالله ، تقی زاده یزدی محمد مهدی ، فلاحی نصرت‌الله، پور نسوجی علی ، مهاجر ملیحه ، حیدری مهرانگیز ، راهرو محمد حسین ، موسوی سید ضیاءالدین، درچمنی غلامرضا ، تاجبخش محمد صادق، کامران آزاد طاهره ،محمدی محمدحسین ، جوادی‌زهرا، محمدی رفعت ، شیواپور مصطفی ،بدخشان نوری فرخنده ، عزیزیان فرید ، فیض‌الله زاده توران،جرثتی‌سکینه، کتولی محمد ، ابوطالبی انارکی محمد ، مافی عباس ، سقائی مقدم فومنی میرحسین ، حوائجی شهناز، مجد منیره ، کاسه‌چی حسن ، صفوی منیر ، فاضلیان محسن ، زمردیان منیراعظم،جهانی هوشنك، امرائی همدانی مهرداد ، دهخدا فیروزه ، خضرا نسرین ، امیدبخش مارالان یعقوب ،ژیلا آزیتا ،منصف میرزائی زهرا ، آریامنش اکرم ، جهانی حبیب‌اله ، مصلحتی رضا ، شریفی یزدی محمد حسین ،صهبا ویکتوریا ، ناصری کریم ، عطائی جعفری قاسم ، فرهادی مهوش ، احمدنیا سلیمان ، آغوستین سنگر والتر ، بزاز زاده محمدرضا ،سیف قاسم مدرسی احمد ، صادقیانی تبریزی بهرام ، کاکاتفتی سید محمد، جعفری‌نمین روح‌الله ، قوی دل فریده ، بهمنش زیبا ، رفیعی منیژه ، اعرابی قمی معصومه،ریاحی فرد کبری ، مشکی مهدی ،مرادی جواد ، معیری مینا ، واثقی کریم، عابدی اردکانی‌حسن، علیزاده‌حسن،

* رشته ریاضی

پرتوی مسعود . نایب‌زاده عباس. زعفرانیان بهادر . برکتی موحد محمود . حجازی محمدجواد.سهام غلامعلی کیومرث . کریمی‌محمد. خسروی‌مروخه هادی .صدری‌مسعود مهرآئین مهربان ، منوچهری قدرت‌اله . جوشقانی امین .اصلاح پذیراسفندآبادی بهمن . موبدی کامران . تابش اعظم ، دارونیان محمود . کازرانی عباس . محمودی ایزدموسی علی‌اصغر . کریمی مهدی.محمدی عبدالحمید .کرامتی رحمان . یزدی سعید . لطیف‌بیژن رازدار هادی . رهبر ناصر .نقشینه مسعود . زندیفر رضا . رحمانیان حیدر . خاوری مجید . برقعی‌تجلی علی . میرمحمدصادق محمدرضا. رنجبر سیاهرود کلائی کمال‌الدین. کلانتری کیهان . ثابتی مطلق‌ایرج جلوه غلامرضا . محرابی رجبعلی. قاضی‌نوری‌مزرعچه‌هرمز.بهره‌بخش مرتضی . اودیشووزیرآباد پنوئیل شادپور هوشنك . واحدنجف‌آبادی رضا ، فتاحی عباسعلی . طیبی‌محمد آبادی علی.صیرفیان پورشهبندخت قزلباش محمدرضا . دانشفر جلیل. فرنادی مجید . کریمپور غلامرضا. شهریاری علی.بنائی‌سعید.پرندوش شاهرخ . شمس‌بیگی نورالله .سید مرتضی داریوش . طالعی موسی . منشی‌زاده سمیعی قاسم- مسعود. موسوی محمدحسن . آلادپوش‌علی رضا. صدیق بیژن . تاج‌بخش‌منیژه نوبخت حقیقی علی . معروف‌آقاسی معینی رضا . خاکباز محمد باقر فراهانی‌فرد کامران،فاطمی‌اصفهانی علیقلی . رشید دیوان‌فرد حسین. کوچك‌یزدی محمد .اصغری‌ساربان قلی محمود . بندی اردشیر . حاجی‌زین‌العابدین علی . اکرم مرتضی . محسنی فرخ .بحرینی محمد . اخوت‌فوده سعید . مجد ویدا . خادم شهداد . میرحسینی احمد . حدادکاوه حسن . حیدری پاك محمد طیب . ابراهیمی بهروز. محب‌علی ماشاءاله . سمیعی فرد محمد ، برزا فیروز . حاجی‌فرج‌اله دباغ محمود . افشارکابلی‌غلامرضا. نورانی اکبر . خاتمی غلامرضا . ضیائی برهان‌الدین . ابراهیمی غلامرضا . قربان کریمی حسینعلی ضیائی‌فرکوش احمد . فردوسی فواد . ابدی عباس .داوارد کانی فروزان . حاجی‌زاده‌ذاکر مسعود. گیلدشتی کمساری علی .حسن‌زاده رحیم . رضوانی‌نراقی بهروز .

بامداد امروز ۱۰ هزار سرباز ویتنام شمالی به ویتنام جنوبی حمله برد

سایگون ـ ۲٤ ژانویه ـ امروز یك لشکر کامل ویتنام شمالی مرکب از ۱۰ هزار افسر و سرباز از مرز دو ویتنام گذشت و وارد ویتنام جنوبی شد . یك سخنگوی ارتش امریکا ضمن اعلام این خبرگفت ویتنام شمالی‌قصد دارد تمام منطقه شمال ویتنام‌جنوبی رابه تصرف خود درآورد و برای‌این منظور برای یك حمله بزرك خود را آماده میکند .

دیروز دین‌راسك‌وزیر خارجه‌امریکا ضمن یك مصاحبه گفت فرماندهان نظامی امریکادرویتنام‌گزارش داده‌اند که شمال ویتنام جنوبی درخطر یك حمله‌عمومی‌ازطرف‌ارتش ویتنام‌شمالی قرارداردد. چندساعت پس از اعلام این مطلب در سایگون فاش شد که یك لشگر کامل‌ویتنام‌شمالی از مرزگذشته وهجوم بزرك خود را آغاز کرده‌است. کمونیستها قصد دارند در مرحله‌اول منطقه غیر نظامی بین دو ویتنام را از وجود امریکائی‌ها پاك کنند.

ناوگان هفتم‌آمریکا بحال آماده‌باش درآمد

سئول ـ ۲٤ ژانویه ـ خبرگزاری فرانسه ـرویتر بدنبال ربوده شدن کشتی امریکائی « پوئبلو» ازطرف ناوگان کره‌شمالی واحدهای‌ناوگان هفتم آمریکا دردریای ژاپن بحال آماده‌باش درآمده است .

مقامات نظامی سئول همچنین گفتند که رفت وآمدناوهای جنگی‌شوروی دراین منطقه وضع‌خطرناکی بوجود آورده‌است .

ردکرد

کره شمالی امروز درخواست ایالات‌متحده امریکا را برای پس دادن ناو مخابراتی پوئبلو که روز سه‌شنبه گذشته بوسیله کمونیست ها گرفته شده‌بود ردکرد .

جنگ دیگر

کره شمالی امروز دولت امریکا را متهم کرد که می‌خواهد جنگ کره راتجدید کند . یك سخنگوی کره شمالی گفت : امریکا و عوامل آن دولت در کره جنوبی‌بانواع تحریکات جنگی‌دست میزنندتاشعله‌های آتش جنك جدیدی رادراین کشور شعله‌ور سازند .

زدو خورد شد

نزدیك ظهرامروز گزارش رسید که‌در منطقه خلع‌سلاح شده بین سربازان امریکائی و کره جنوبی‌از یکطرف وسربازان کره شمالی از طرف دیگر تیراندازی شدیدی‌روی داد که‌طی آن ۳سرباز امریکائی‌به شدت مجروح شدند . این‌حادثه‌در ناحیه غربی منطقه غیرنظامی بین دو کشور روی‌داد .یك سخنگوی کره جنوبی گفت عده‌ای از سربازان کره شمالی امروزازمرزدو کشور گذشتند وبه‌منطقه غیرنظامی وارد شدند و بلافاصله تیراندازی بین دو طرف درگرفت .

پروفسور بارنارد بتهران می‌آید

کیپ تاون ـ۲۳ژانویه ـ خبرگزاری فرانسه ـ پروفسور کریستیان ـ بارنارد جراح مشهور قلب افریقای جنوبی در ماههای آینده تمام‌وقتش گرفته شده است . دعوتنامه هائی از سیدنی ،واشنگتن، لیما، تهران، سالیسبوری وحتی شهر های‌نزدیك «کیپ‌تاون» از جمله روهانسبورك و «ویندهوك» برای پروفسور بارنارد رسیده است.از سوی دیگربسیاری از پزشکان جهان طی نامه از او وقت ملاقات خواسته‌اند پروفسور بارنارد در هفته آینده به لندن ، مونیخ ، رم و بسیاری دیگر ازشهر های اروپا سفر میکند و مصاحبه تلویزیونی وکنفرانس هائی‌تشکیل میدهد . پروفسور بارنارد قراراست از امریکای شمالی و جنوبی نیز دیدن کند .

مسافرت هفته آینده پروفسور بارنارد به اروپا ۱۵ روز طول می کشد . پس از آن جراح معروف قلب و اولین کسی که قلب انسانی را در سینه یك انسان دیگر پیوند زد به کشور خود باز میگردد تا از «بلی‌برك» عیادت کند . پس ازآن وی مرحله دوم مسافرت خود را که شامل سفر به تهران ، واشنگتن، لیما ، سیدنی و سالیسبوری است آغاز میکند . تاریخ انجام دومین مرحله مسافرت پروفسور «بارنارد» هنوز بطور دقیق معلوم نیست .

وی پس از بازگشت‌از سفراروپا تاریخ دقیق سفر خود را به تهران و واشنگتن اعلام خواهد کرد .

در دو قرعه‌کشی هفتم و نهم بهمن

۲۰۰ دیپلمه و ۱۳۸ لیسانسیه

بخدمت سپاه ترویج و آبادانی اعزام میشود

امروز دیپلمه های داوطلب‌متولد ۱۳۲۷و ۱۳۲۸ بخدمت اعزام شدند تعداد دیپلمه های داوطلب بالغ‌بر ۳۰۰ نفر بود .

سپاه ترویج

برای خدمت درسپاه ترویج و آبادانی درقرعه‌کشی نهم‌بهمن۲۰۰ نفراز دیپلمه ها انتخاب میشوند ، جمعا برای خدمت در سپاه ترویج وآبادانی ۳۳۸نفر اعزام خواهند شد که ۱۳۸نفر آنها لیسانسیه خواهند بود .

چندهزار نفر باید زنده‌بودن

بقیه از صفحه اول

باین ترتیب زنده‌ها باید از محاکم حکم بگیرند و ثابت کنند که زنده‌اندو نام مرده ها باید از دفاتر زنده‌ها پاك شود ضمناتعدادزیادی شناسنامه های قلابی دردست مردم است که بااجرای مقررات جدید ثبت احوال این نابسامانیها درامورثبت‌احوال‌شخصیه مردم اصلاح شود . این مطالب را مقامات اداره کل ثبت احوال ضمن تشریح مقررات جدید ثبت وقایع و احوال شخصیه بازگو کردند .

* مقررات جدید

مقررات جدید ثبت ولادت ومرك به وضع آشفته‌ای که در امر ثبت ایندو واقعه تاکنون وجودداشته پایان میدهد باین ترتیب که پس از اجرای قانون جدید همینکه نوزادی بدنیا آمد ماموران آمار بلافاصله نسبت به صدور سند تولد نوزاد اقدام‌خواهند کرد سند ولادت بصورت سند گواهی چاپ شده و روی آن نام و نام‌خانواده و تاریخ تولد و محل تولد ذکر میشود. واز هر سند سه نسخه تهیه شده دو نسخه جهت بایگانی در مراکز آمار و یك نسخه تحویل ولی طفل میشود.

اسناد ولادت روزانه جمع‌آوری و ماهانه بمرکز آمار فرستاده میشود. نسخه از سجل ولادت نزد ولی طفل میماند که تاسن هیجده سالگی سند احوال شخصی افراد بوده‌و صاحب سند پس از رسیدن بسن قانونی می‌تواند گواهی ولادت‌رابا سه قطعه‌عکس به اداره ثبت احوال شهرستانها تسلیم داشته و شناسنامه عکس دار که همان برك‌هویت‌است دریافت‌دارد.

باین ترتیب از صدور شناسنامه قلابی گواهی فوت برای آدمهای‌زنده و باطل‌نکردن شناسنامه مردگان جلوگیری میشود و همیشه آمار دقیق جمعیت در دست خواهد بود .

واقعه مرك نیز وسیله نماینده ثبت احوال در یك نسخه ثبت شده گواهی آن به اظهار کننده تحویل میگردد .

اسناد مرك‌نیزروزانه تهیه و تحویل اداره ثبت احوال شهرستانها میگردد.

ضیافت‌درحضور والاحضرت‌شاهپور غلامرضا پهلوی

حلقه گل تقدیمی کارگران بپاس خدمات والاحضرت شاهپور غلامرضا پهلوی به امروبزش‌بدست آقای هویدا نخست‌وزیر بگردن معظم‌له آویخته میشود .

شاهپور غلامرضا پهلوی ریاست کمیته ملی المپیك ، از طرف آقای خسروانی وزیرکار و امور اجتماعی یك میهمانی ناهار ترتیب یافت در این میهمانی که‌بمنظور آشنائی با فعالیت های سازمان تفریحات سالم وزارت کار برپا شده بود آقایان هویدا نخست‌وزیر ، دکتر اقبال رئیس هیئت مدیره و مدیر عامل شرکت ملی نفت ، دکتر نیك‌پی وزیر مشاور ، منوچهر قراگزلو رئیس سازمان تربیت بدنی ، جمعی از شخصیت های مملکتی ، ورزشی و نمایندگان مطبوعات و رادیو تلویزیون شرکت داشتند .

حلقه گل

دراین ضیافت‌آقایان خسروانی، مهدی نجم رئیس سازمان تفریحات سالم وزارت کار پیرامون فعالیت های ورزشی و تفریحی وزارت کار مطالبی اظهار داشتند .

سپس حلقه گل‌زیبایی که‌وسیله کارگران تهیه شده بود بدست نخست‌وزیر بگردن والاحضرت آویخته شد و نخست‌وزیر ضمن سخنرانی از فعالیت های وزارت‌کار قدردانی نمود و اضافه کرد : بد نشد، امروزهم‌از دولت سرمطبوعات به ناهاری رسیدیم . دراین موقع والاحضرت شاهپورغلامرضا پهلوی چندین قاب زیبا مزین به تمثال شاهنشاه آریامهر را به آقایان نخست وزیر رئیس هیئت مدیره شرکت ملی نفت و رئیس سازمان تربیت‌بدنی اهداء نمودندو ازفعالیت های سازمان تفریحات سالم وزارت کارومامور اجتماعی قدردانی کردند.

برای عمران خوزستان

بقیه از صفحه اول

دادند و ۱٦ شرکت نیز نمایندگان خودرا باما فرستادند .

* غرق حیرت

ما درتهران با مقامات مختلف اقتصادی ،مالی، بانکی ، چه‌درتهران وچه‌در خوزستان ملاقات کردیم‌واز تاسیسات جدید اندیمشك هفت‌تپه‌و اهواز خارك ـ آبادان بازدید نمودیم، مشاهده کارخانه لوله‌سازی اهوازو کارخانه پتروشیمی در آبادان و سایر نظایر پیشرفت ها و ترقیاتی که دراین مسافرت بچشم خورد همه ما را غرق بهت و حیرت کرده است.

من تا چند سال پیش در ایران بودم و در آن وقت مقدمات این پیشرفتها در ایران مهیامیگردید . برنامه ایجاد صنایع کشاورزی در خوزستان جزئی از برنامه چهارم است ، من در این گونه برنامه ها و بازدید ها زیاد شرکت کرده‌ام ولی تاکنون یك چنین برنامه جامع و کامل مانند آنچه که از طرف مقامات ایرانی تهیه شده ندیده‌ام .

آقای نخست وزیر در باره پروژه هائی که در نظراست در برنامه چهارم بمورد اجرا گذاشته شود با ما صحبت کردند و بعقیده من این برنامه به بهترین نحوی مهیا شده است ، دیروز برای آخرین بار با مقامات‌صاحبان صنایع و بانکداران ایران مذاکراتی انجام گرفت و عده‌ای از افراد ما به آمریکا بازگشتند که بلافاصله باتفاق کارشناسان برای ادامه مذاکرات بایران خواهند آمد .

نتیجه مذاکرات

آقای وارن گفت : من‌نمیتوانم پیش بینی کنم که بطور دقیق چه نتیجه‌ای از این مسافرت حاصل خواهد شد ؟ ولی بطورکلی ایجاد صنایع کشاورزی ـ حداقل دوسال وقت لازم داردو نتیجه قطعی این‌مسافرت دوسال‌بعد معلوم میگردد .

در هرحال ۱٦ نفر از کسانی که دراین مسافرت شرکت داشتند بینهایت به آغاز فعالیت برنامه‌های عمرانی خوزستان علاقمند شدند .و تصور مینمائیم پس از بازگشت آنان به آمریکا تعداد زیادی از شرکتهاوموسسات آمریکائی برای همکاری در آبادانی خوزستان اقدام خواهند کرد .

* تاثیر تصمیمات اخیر

درجواب‌این سئوال که‌تصمیمات اخیر آمریکا در زمینه کاهش‌میزان سرمایه‌گذاری‌در کشورهای‌خارجی چه تاثیری در ایران خواهد داشت آقای وارن گفت :

قبل‌ازآمدن بایران من بامقامات واشنگتن از قبیل وزارت بازرگانی کشاورزی و اداره همکاری های بین‌المللی مذاکره کردم ، تا این لحظه هیچکس نمیداند که تاثیر این مقررات جدید در ایران چه خواهد بود ، ولی تصورنمیرود که در کار سرمایه‌گذاری در صنایع کشاورزی تاثیر چندانی داشته باشد علاوه بر این ما امیدواریم که این مقررات موقتی باشد .

* ۲۰ هزار هکتار

دولت ایران وسازمان آب وبرق خوزستان ۲۰ هزارهکتار زمین‌برای تاسیس صنایع کشاورزی در نظر گرفته‌اند . آب در پشت سد مهار است ، زمین برای کشاورزی‌آماده است و تنها چیزی که لازم است احداث کانالهائی میباشد که‌بتوان آب را برای آبیاری بمزارع‌رساند. دولت ایران در نظر دارد این‌زمینها را برای تاسیس صنایع کشاورزی حداکثر تا مدت سی سال بشرکت های خارجی اجاره‌بدهد ولی تصور میرود که بیشتر قرارداد ها برای مدت ۲۰ سال باشد .

آبادانی نقاط دیگر

ما فقط برای شرکت‌در آبادانی خوزستان بایران‌آمده‌ایم‌ولی اطلاع دارم که شرکت های دیگر نیز جهت توسعه آبادانی زاینده‌رود ، قزوین و گویا کرگان اظهارعلاقه کرده‌اند .

و اینك ...

هفدهمین و آخرین

هفته نمایش در سینما

پارامونت

لی‌مارووین ، جیم‌براون

رنگی ـ بطریقه ۷۰ میلیمتری باصدای استریوفونیك ٦ پاندی

چگونگی یك كلاه‌برداری بی‌سابقه فاش شد

پس از ۲ سال

مردی که با جعل نامه‌های تجار کلاه‌برداری می‌کرد دستگیر شد

محسن فتاحی

*** این مرد نامه های تجار را از صندوقهای پستی خارج می‌کرد و در نامه های آنها بنفع خود دست میبردو از گیرنده نامه پول می‌گرفت**

* این مرد با چرب زبانی و حیله و تزویر با دختر یك مرد ثروتمند همدانی ازدواج کرد

محسن فتاحی باتهام کلاه‌برداری ازتجار تهران و شهرستانها زندانی گردید .

نحوه کار محسن « بی سابقه » تلقی شده است وی متهم است با ۲ کلید مخصوص خودصندوق های پست خصوصا آنهائی را که در منطقه بازار قرار دارد باز می کرد ،نامه های تمبرشده صندوقها را به خانه خود میبرد و آن دسته از نامه هائی را که تجار معتبر تهران برای تجار طرف معامله خود در شهرستانها فرستاده‌بودند می گشودومی خواند وازچگونگی داد و ستد آنها اطلاع حاصل می کرد و سپس با داروی شیمیائی مخصوص قسمتی از نوشته نامه‌ها را پاك می کرد و با مرکبی نظیر همان مرکب قسمت پاك شده را با مطالبی بنفع خود پر می نمود و سپس نامه را با خود نزد تاجری که قرار بود آنرا دریافت دارد می برد و از او کلاه برداری میکرد.

یك نمونه از کار های او طبق اظهار یکی از مامورین از اینقرار است :

محسن با جعل یکی از ایننامه ها از تهران به رشت رفت دراین نامه که در ابتدای آن تاجراصلی برای‌طرف‌معامله‌اش‌دررشت نوشته بود که۳۶ عدل کالا برایش‌فرستاده محسن اضافه کرده بود که‌پنجهزار تومان به حامل نامه بدهید .

تاجر رشتی پس از دریافت‌نامه این مبلغ را پرداخت ، ولی بعدا معلوم شد که این قسمت‌نامه‌جعلی بودو در صدد طرح شکایت به مقامات انتظامی برآمد .

شکایتی که این تاجر رشتی تسلیم کرد نظیر دهها شکایتی بود که از آغاز سال گذشته تجار مختلف تسلیم‌مقامات‌انتظامی کرده بودند شهربانی که متوجه نحوه کلاه‌برداری شده بود مامورینی‌در اطراف صندوقهای پستی بازار گمارد و این مامورین سر انجام محسن فتاحی را هنگام تخلیه صندوق پاچنار دستگیر کردند و ضمن بدست آوردن دوکلید - مخصوص ، از خانه‌اش بازرسی نمودند و در آنجا تعدادی پاکت تمبر شده ۳۰ خودکاروخودنویس و چند شیشه داروی شیمیائی مخصوص پاك کردن مرکب اسناد و ۴۹ حواله بانکی بدست آوردند.

گفته میشود که محسن ظرف ۲ سال اخیر از یکصد تاجر بیش از یك میلیون ریال کلاه برداری کرده است .

یك مقام شهربانی گفت که او از سالها پیش این کار را درپیش گرفته و حتی یك‌بار بهمین اتهام به چهار سال حبس محکوم شد که بعدا خود را به دیوانگی زد و آزاد گردید .

این مقام اضافه نمود که‌محسن با چرب زبانی و حیله وتزویر دختر یك مرد ثروتمند همدانی را نیز عقد کرده است ، با وجوداین محسن پس از دستگیر شدن خود را بی گناه خواند !

محاکمه جاعلان گواهینامه تحصیلی آغاز شد

شعبه پنج دادگاه جنائی مرکز محاکمه جاعلین گواهی نامه های ششم ابتدائی و سوم متوسط راامروز آغاز کرد .متهمین جعل‌این گواهینامه‌ها که در فروردین ماه‌امسال دستگیر شدند ۹نفرهستند.

پس از انفجار کپسول گاز یك مدرسه

زن جوانی کشته‌شد

دیروز کپسول گاز آشپزخانه یك‌مدرسه خصوصی منفجر شد ومستخدمه جوان‌مدرسه راکشت.

این‌حادثه ظهر دیروز روی داد وبراثر آن به ساختمان‌آشپزخانه نیز آسیب رسید .

مستخدمه ای که در این حادثه کشته شد آلپیك گریگوریان نام داشت ودارای همسر و دو فرزندبود.

آلپیك که‌ازسه سال قبل در مدرسه «عالیشان» واقع در خیابان حافظ کار می کرد دیروز مانندهر روز دیگر پس‌از اینکه زنك‌پایان کلاسهای صبح زده شدقابلمه های غذای‌دانش آموزانی را که در دبستان ناهارمی خورندبه‌آشپزخانه برد تا غذاها را گرم کند و به سالن ناهارخوری ببرد .

هنوز چند ثانیه از ورود او به آشپزخانه نگذشته بود که صدای مهیبی‌از آشپزخانه‌بلندشد، ساختمان مدرسه لرزید شیشه‌های چند پنجره شکستو دوباره همه چیز آرام شد ، لکن وقتی‌متصدیان مدرسه ودانش آموزان سراسیمه وارد آشپزخانه شدند تا ببینند بر سر آلپیك مستخدمه مهربان خود چه آمده است با جسد او که در گوشه آشپزخانه افتاده بودروبرو گردیدند . با وجود این آنها باور نکردند که آلپیك مرده است لذا جسدش‌را به‌بیمارستان بردند، اما جراح کشیك گفت آلپیك در لحظه انفجار جان سپرده‌است .

علت انفجار هنوز معلوم نیست بازپرس دادسرا مشغول رسیدگی به‌آن‌می باشد .

«آلپیك» قربانی گاز شد

بزودی

درخیابان شاه آباد افتتاح میشود

آ-۵۲۲۷۴

۴ حادثه درشهرستانها

دیشب بنابه گزارش‌خبرنگاران ما درشهرستانها، درمسجدسلیمان، راه‌قزوین و قاین درسه حادثه سه نفر جان خود را از دست دادند ، یکنفر درنزاعی کشته‌شد،نفردیگر قربانی تصادف اتومبیل گردید و سومی‌بچاهی سقوط نمود :

* بین دونفر از اهالی‌فریه«هفت‌توی‌لالی» مسجد سلیمان به‌اسامی محمد قلی داودی فرزند اسداله‌و پسر عمویش خان بابا داودی‌برسر شخم زدن مزرعه نزاعی رخ داد که ضمن آن محمدقلی داودی به قتل رسید .

آقای دکتر سرتیپ‌زاده پزشك قانونی در حضور آقای شمسائی رئیس پاسگاه ژاندارمری محل از جنازه مقتول معاینه کرد .

* تاومبیل سواری شماره۶۶۲۵ برانندگی عبدالله خیاروند که از قزوین عازم تهران بود درچهل کیلو متری کرج باعابری بنام‌محمدصادق ساکن احمدآباد آبیك‌تصادف‌نمود واورا کشت .

* اسمعیل خاکی‌نژاد ۷ ساله فرزند غلامحسین ساکن قاین که باتفاق برادر خود مشغول چرانیدن گوسفندان پدرش بود هنگامیکه میخواست ازبیابان به شهر باز گردد در چاهی افتادو مرد

انبار توتون رمضان علی‌آبادی واقع درعلی‌آباد بعلت‌نامعلومی‌طعمه حریق شد و دوهزار نخ توتون‌وی بکلی سوخت

در اتوبان کرج

اتومبیلی واژگون گردید

اتومبیل استیشن شماره ۲۱۹۳ط ۲۰ عصر دیروز در «اتوبان» کرج واژگون شد دراین حادثه راننده‌و سرنشین این اتومبیل مجروح شدند در داخل این اتومبیل مقدار زیادی کالای لوکس وجود داشت که صورتمجلس گردید .

پیکان طلا

پیکان‌طلا جایزه بلیط‌های مخصوص اعانه‌ملی

فقط ۷ روز دیگر فرصت دارید

ازهفته آینده

«چیچو وفرانکو» دو قهرمان خنده و شادی. بجلد اصلی خود میروندیعنی می شوند «دونابغه حماقت!» تاشمارا در شیرین ترین فیلم خود از خنده روده‌برکنند !

چیچو و فرانکو در فیلم

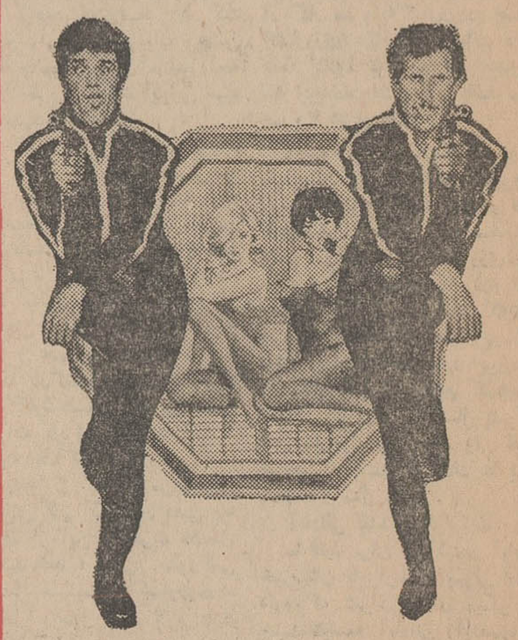

دونابغه حماقت

سینما سکوپ ۰ رنگی

اونیورسال مدل ۶۲۷

اونیورسال مدل ۶۲۷ تمام لعابی با شعله پایلوت

اونیورسال برای هرسلیقه و بودجه طبق استانداردهای بین المللی و با استفاده از متدفنی وسایل گازی اروپا ساخته شده ودارای محل مخصوص کپسول گاز میباشد. اجاق گاز اونیورسال بدون هیچگونه هزینه اضافی هم باگاز کپسولهای معمولی وهم باگاز لوله کشی شهری قابل استفاده است. (سرویس مجانی است)

شرکت سهامی اونیورسال

نارمك - خیابان ۴۰ تلفن: ۷۹۲۸۱۰ - ۷۹۰۳۸۹

نمایشگاه اونیورسال

خیابان تخت جمشید مقابل ایران سوپر تلفن ۴۵۰۷۲

محل فروش: کلیه فروشگاههای معتبر

Universal

فردا

فقط تا فردا فرصت دارید

که باحداقل ۱۰۰ تومان در بانك سپه

حساب پس انداز سودبخش باز کنید و در قرعه کشی این جوایز بی نظیر شرکت نمائید

۱۰/۰۰۰/۰۰۰ ریال جایزه

۱	جایزه	۲/۰۰۰/۰۰۰	ریالی
۲	//	۱/۰۰۰/۰۰۰	//
۴	//	۵۰۰/۰۰۰	//
۵	//	۲۰۰/۰۰۰	//
۳۰۰	//	۱۰/۰۰۰	//

شعبهٔ مرکزی وکلیهٔ شعبات بانك سپه در سراسر ایران تا پنجم بهمن هر روزه از ساعت ۸ صبح الی ۸ شب یکسره وروزهای تعطیل از ۸ صبح الی ۱ بعدازظهر برای دریافت پول وافتتاح حساب پس انداز سودبخش باز خواهد بود

عایق پشم شیشه

JM FIBER GLASS

ساخت کارخانه جونز منویل آمریکا

نماینده انحصاری شرکت شعله خاور خیابان تخت جمشید چهارراه بهار تلفن ۷۵۶۱۴۱

مجالس ترحیم

بانهایت تاثر فوت بانو **خدیجه بوذری** مادر جناب آقای سناتور محمدعلی بوذری که از بانوان نیکوکار بوده‌اند باستحضار میرساند . مجلس ختم آن مرحومه از ساعت ۳تا۵ بعدازظهر روز شنبه ۷بهمن‌ماه ۴۶ در مسجد مجد منعقد خواهد بود .

رئیس مجلس سنا مهندس شریف‌امامی

آ_۲۴۷۲ ۵ ۱_۲

خانواده‌های : بوذری ، شهپری ، حیدری ،ضیائی یزدانی ، رفیعی ، کبریائی ،روحی ، عظیمی و برومند

بانهایت تاثر درگذشت بانو **خدیجه بوذری** را باستحضار میرسانند . مجلس ختم آنمرحومه ازساعت ۳تا۵ عصر روز شنبه هفتم بهمن‌ماه ۴۶ در مسجد مجد منعقد خواهد بود و مجلس ترحیمز نانه در همان‌ساعت در منزل جناب آقای سناتور بوذری واقع درخیابان ظامیه کوچه اعتمادالسلطنه شماره ۱۰ برگزارخواهد گردید . آ_۵۲۴۷۲ ۱_۲

ضایعه ناگواررا بخانواده محترم بوذری بویژه سناتور بوذری وسایر بازماندگان آنمرحومه تسلیت میدهیم

التعزیةتورث‌الجنة

بمناسبت فوت موحومه بانو **ربابه** والده اخوان ترکیان درکاشان که‌بانوئی مومنه و باتقوی بودمجلس تذکری عصر پنجشنبه پنجم بهمن ماه ۴۶ در مسجد حاج‌حسن جنب خیابان شاهپور (ارامنه) منعقد میگردد انشاءاله برادران دینی خاصه همشهریان گرامی بازماندگان را بشرکت خود قرین امتنان خواهندفرمود

محمد غروی

بمناسبت فوت مرحومه مغفوره والده اخوان ترکیان کاشانی مجلس تذکری از ساعت ۳الی ۵ بعدازظهر روز پنجشنبه پنجم بهمن‌ماه در مسجد حاج‌حسن واقع در خیابان شاهپور منعقد است شرکت دراین‌مجلس‌موجب شادی روان آنمرحومه وبازماندگان خواهد بود .

حاج علینقی کاشانی ، خاندان عراقی ، مسجی، حاج محمدتقی مس‌فروش کاشانی ، حاج‌محمد توکلی مازوجی ، فقیهی ، سیدی ، اخوان ، تقدیسی ،رادمنش زیبامنظر ، وکلیه فامیل ترکیان آ_۲۸۷۳ ۳

هو ۱۳۱

بانهایت تاسف فوت ناگهانی صبیه آقای‌حاج‌ابراهیم افشاررا باطلاع میرساند . مجلس ترحیم آن مرحومه روز پنجشنبه پنجم بهمن‌ماه از ساعت ۲ونیم الی۴ونیم بعدازظهر در مسجد سجاد واقع در خیابان شاه منعقد میباشد .

حاج‌عبداله صوفی (عزت‌علی) ، حاج سیدهبت‌اله جزبی(ثابت‌علی) حاج‌میرزا علینقی مظاهری

خانواده‌های داغدیده : افشار قوتولی ، شفیعی، شفیعی‌مقدم ، افشاری‌مهر ، دخیلی ، باغچی، قربانی، موسوی‌سعیدی ، اکباتان ، خان‌محمدی ، مرادی ، ربیع‌زاده ، علائی ، رضائی ، سیدرزاقی خوئی

باتاثر فراوان درگذشت جانگداز دوشیزه ناکام منیژه‌افشار راباطلاع فامیل ودوستان محترم میرسانند. مجلس ترحیم مردانه آن مرحومه روز پنجشنبه ۵بهمن از ساعت ۲ونیم الی۴ونیم بعدازظهر در مسجدسجادواقع در خیابان شاه و ترحیم زنانه همان روز درمنزل‌شخصی واقع در جنب مسجد مزبورخیابان‌فخررازی‌منعقدمیباشد تشریف‌فرمائی سروران گرام موجب تسلی بازماندگان وشادی روان آن‌ناکام خواهد بود . آ_۳۲۹۶۹

بعموم بازماندگان آنمرحومه مصیبت وارده را تسلیت میدهیم

در مدرسه چهارباغ اصفهان
اناللهوانااليه‌راجعون

باکمال تاسف وتاثر درگذشت‌شادروان **اللهقلی‌خان** امیرمعظمی راباطلاع دوستان و آشنایان میرساند . مجلس ختم آنمرحوم روز پنجشنبه ۵ر۱۱ر۴۶ ازساعت ۹تا۱۲ صبح در مدرسه چهارباغ اصفهان برگزاراست.

خانواده‌های امیرمعظمی ، دلیری ، نامجو ،سالار شجاع ، بهادر ، سرلشگر شیروانی ، صارم بختیار ، سرتیپ اعتصامی ، دکتر واعظی ، سهراب ، ارباب، کیان‌ارثی ، عجم اسفندیاری ، رضاقلی نصیری،صالحی دولت‌آبادی ، اسفندیاری ، رسائی ،معصومی،خسروی، مدبر صدری ، زمانی ، کریمی ، نامداری ، نصری، کلانتری ، دادگستر ، آقارخ ، هژبرپور ، مهندس رضانیا ، ایرانپور ، معتضدی ، ابدالی ، انالو ، احمدی، منشی‌زاده آ_۵۲۳۰۸

بعموم افراد خانواده‌های عزادار بویژه بازماندگان آنمرحوم مصیبت وارده را تسلیت میدهیم

در مسجد جامع بابل

بدینوسیله درگذشت فقید سعید **محمداسماعیل طوغانی** بزرك خاندان طوغانی رادربابل باطلاع خویشان و آشنایان میرساند . مجلس ختم آن مرحوم در روز های چهارشنبه ٤ وپنجشنبه ٥ بهمن‌ماه جاری درمسجد جامع بابل منعقد از کلیه دوستان و آشنایان دعوت میشود برای شادی روح آن مرحوم در مجالس مذکور شرکت فرمایند .

خانواده‌های : طوغانی ، میرابراهیمی ، مدرسی، هدایتی ، حامدی ، مهین‌راد،مدرسی،مهرآن،تاج‌الدین، زیاری ، توسلی ، محمودی آ_۵۲۳۸۶

بعموم بازماندگان آنمرحوم مصیبت واردهرا تسلیت میدهیم

پرسه

بدینوسیله فوت مرحوم روانشاد **آبنهیررستم برخوردار خرمشاهی** راباطلاع کلیه دوستان وآشنایان میرساند . پرسه آن‌مرحومه از ساعت ۳تا۶ بعدازظهر روز پنجشنبه ۵ر۱۱ر۴۶ در سالن معبد رستم‌باغ‌واقع‌در تهران‌پارس برگزار میشود .

سرور ، دینیار ، رستم ، افلاطون ، جمشید ، ایراندخت آبلی خانواده‌های: خرمی ، وصالی ، مهربان سعادت ، ویرابی ، میزانیان آ_۳۳۰۰۷

به‌بازماندگان آنمرحومه مصیبت وارده راتسلیت میدهیم

بانهایت تاسف فوت مرحوم حاج‌حسین ضیافت برادر همسر آقای علی‌یزدان‌منش هم‌مسلك‌خودرا باطلاع کلیه هم‌مسلکان میرساند . مجلس ترحیم آن مرحوم روز پنجشنبه ۵ر۱۱ر۴۶از ساعت ۳تاه بعدازظهر در مسجد ارك منعقد می‌باشد . **حزب ایران‌نوین**

بانهایت تاسف‌درگذشت **حاج‌محمدحسین ضیافت** که از معمرین وخدمتگزاران‌جامعه‌اصناف‌بوده‌اند باطلاع همکاران گرامی میرساند .

هیئت رئیسه شورایعالی‌اصناف

رئیس اتحادیه صنف چلوکبابی : وسایرباز ماندگان مجلس ختم آنمرحوم را درروز پنجشنبه ۵ر۱۱ر۴۶از ساعت۳تا۵ بعدازظهر در مسجد ارك برقرار میدارد.

رئیس شورای عالی اصناف قبادیان

ضمن تسلیت به‌همکار محترم آقای‌علی‌یزدانمنش بانهایت تاسف فوت حاجی **حسین ضیافت** فرزند مرحوم حاجی‌هاشم ضیافت که از بنیان‌گذاران این صنف وعضو هیئت مدیره سابق بوده باطلاع همکاران محترم میرساند . مجلس ترحیم آن مرحوم روزپنجشنبه ۵ر۱۱ر۴۶ از ساعت سه‌تاپنج بعدازظهر در مسجد ارك منعقد می‌باشد .

رئیس هیئت مدیره صنف‌خواربارفروش تهران و توابع - حاج‌حسین زارع

باکمال تاسف فوت مرحوم حاجی‌حسین ضیافت برادر خانم آقای علی‌یزدان‌منش رئیس‌صنف‌چلوکبابیها وکافه‌رستورانهای بدون توشابه الکلی و عضو هیئت رئیسه شورایعالی اصناف راباطلاع دوستان و همکاران محترم میرساند . مجلس ترحیم آن مرحوم از ساعت ۳تاه بعدازظهر روز ۵شنبه ۵ر۱۱ر۴۶ در مسجد ارك منعقد می‌باشد . آ_۳۳۰۳۷

هیئت مدیره صنف چلوکبابیها وکافه‌رستورانهای‌بدون توشابه‌الکلی

باکمال تاسف فوت جانگداز مرحوم **حاجی‌حسین** ضیافت راباطلاع دوستان و آشنایان میرساند.مجلس ترحیم آن مرحوم از ساعت ۳تاه بعدازظهر روزپنجشنبه ۵بهمن‌ماه ۴۶ در مسجد ارك منعقد می‌باشد .

ازطرف اصناف خیابان ناصرخسرو

حاج‌علی‌اصغر نبوی ،ناصر نبوی ، حسین مقدم، محمدسلطانی ، حاج‌پورمهدی ، ناصر رضی ،حاج‌عباس نبوی ، علی فائقی ، اسمعیل آزاد ، حاج‌یداله حاج هاشم ، محمدخوشنود ، محمود اسکندری ، حاج علی ساسانیان ، احمد روانبخش

هوالباقی

بانهایت تاسف وتاثر درگذشت شادروان مرحوم حاج‌حسین ضیافت (بزرك‌خاندان ضیافت) را باطلاع دوستان و آشنایان میرساند . مجلس ترحیم آن‌مرحوم روز پنجشنبه ۵ر۱۱ر۴۶ از ساعت ۳الی ۵ بعدازظهردر مسجد ارك و ختم زنانه در همان روز و همان ساعت‌در منزل شخصی آنمرحوم واقع در شمیران اول خیابان دزاشیب کوچه نخعی شماره ۷۶ منعقد میباشد .

رضا ضیافت ، محمود ضیافت ، مهدی ضیافت، حسن ضیافت ، علی‌یزدان‌منش (نایب‌چلوئی) ، حاج میرمحسن حسینی ، سیدعلی میررفعتی ، اسمعیل‌عربی عباس مستوفی ، حاج‌محمدحسن نایب‌چلوئی ، حاج محمود نایب‌چلوئی ، ایرج نایب‌چلوئی ، عباس‌صدیف، اکبر صدیف ، حاج‌ابوالقاسم جعفری ، علی شیرازی، غلامرضا جتیاك ، حاج میریوسف علی‌فرتاج ، سرهنك هوائی ، سیدحسین فرتاج ، حاج‌علی‌اصغر نموی،حاجی عباس نموی،حاج‌محمدعلی‌ترقی ،ناصرنموی،ناصرحسینی حاج‌احمد تهرانچی ، محمود لشگری ، علی‌رفیع‌جمال، جلال رشیدی ، کمال رشیدی ،محسن شیرازیان ،حاج عباس آزادگان ، حاج‌مهدی آزادگان ، سیدحسین آزادگان ، محمدعلی‌الله ، محمد نهین‌شاد آ_۳۳۰۳۷

بعموم افراد خانواده‌های عزادار بویژه بازماندگان آنمرحوم مصیبت وارده‌را تسلیت میدهیم

بدینوسیله درگذشت آقای **حاج‌حسین رشیدی** رابه‌آقای محمود رشیدی تسلیت عرض نموده ومجلس ترحیم آن مرحوم راکه در روز پنجشنبه پنجم بهمن‌ماه جاری از ساعت ۲الی۵ بعدازظهر در مسجد لاله‌زارمنعقد می‌باشد باطلاع دوستان و بستگان میرساند .

اتحادیه صنف (جواهرساز - طلاساز - مرصع کار)

آ_۲۵۰۳ ۵

خانواده‌های : خلیلی ، یوسف‌زاده ، یمینی‌رکنی، رفائیلی ، سعیدیان

باکمال تاسف درگذشت مرحومه خانم خلیلی رابه‌اطلاع اقوام و آشنایان میرسانند .مجلس ختم از ساعت ۳الی ۵روز پنجشنبه پنجم بهمن‌ماه در کنیسای عراقیها خیابان آناتول فرانس برقرار می‌باشد .

آ_۲۳۳۴ ۵

بعموم بازماندگان آنمرحومه مصیبت وارده راتسلیت میدهیم

خانواده‌های : میرفخرائی ، نیك‌چهره

بانهایت تاسف درگذشت شادروان مرحومه‌خانم‌آغا (عفت‌السادات) **میرفخرائی** همسر مرحوم میرموسی میرفخرائی راباطلاع اقوام و آشنایان میرساند.مجلس ختم مردانه آنمرحومه از ساعت ۳تاه بعدازظهرپنجشنبه ۵بهمن‌ماه در مسجد سبحان واقع در خیابان تهران‌نو خیابان حسینی منعقد خواهد بود .

آ_۳۳۰۳۱ **بشری میرفخرائی - ابوالفضل‌نیك‌چهره**

بعموم بازماندگان آنمرحومه مصیبت وارده‌راتسلیت میدهیم

یادبود

بمناسبت چهلمین روز درگذشت مادرم بانو **سلطنت غفار عدلی** روز جمعه ٦بهمن ازساعت ۳تا۵بعد از ظهر در امامزاده عبدالله برمزار آنمرحومه مجلس یادبودی تشکیل ازدوستان و اقوام خواهشمندم باحضور خودروح آنمرحومه را شاد فرمایند .

آ_۲۹۹۹ ۳ **سرهنك دینبلی**

اولین سال رحلت علامه مصلح مرحوم آیت‌ا... آقای **سیدهبةالدین شهرستانی** طاب‌ثراه مصادف‌است باجمعه ٦بهمن ۲۵شوال (وفات‌حضرت‌صادق‌علیه‌السلام) لذا از ساعت ٦ونیم الی ۸ونیم بعدازظهر در مسجد آشتیانیها «شهباز ایستگاه ناصری» از طرف فامیل‌آن بزرگوار مجلس تذکر برقرار امیداست عموم‌علاقمندان بعلم وفضیلت مخصوصا علماء اعلام دامت‌برکاتهم شرکت فرمایند .

احمدالحسینی‌الشهرستانی - نجفی‌الموسوی‌الشهرستانی

آ_۳۳۰۴۹ ۳ ۱_۲

چون روز جمعه ششم بهمن ماه ٤٦ مصادف باسالروز درگذشت شادروان **علی‌اکبر ودیعی** است‌بهمین‌مناسبت کسان وآشنایان آنمرحوم ساعت ۳الی ۵ بعدازظهردر جوار مرقد مطهر احمدبن‌موسی شاهچراغ (شیراز) مجلس یادبودی برقرار میدارند . حضور دوستان و آشنایان سریرمنت است .

از طرف خانواده ودیعی سرهنك ستادعلی‌اصغرودیعی

آ_۳۲۸۵۵ ۲_۲

واذکروا موتاکم بالخیر

بمناسبت یکمین سال درگذشت مرحوم مغفور **حاج صادق شربت اوغلی** بزرك خاندان شربت‌اوغلی روز پنجشنبه پنجم بهمن‌ماه جاری۲۴شوال‌المکرم‌مجلس تذکری از ساعت ۳تاه بعد از ظهر در مسجد حاج شیخ عبدالحسین معروف به آذربایجانیها برپا است . امیدواریم باحضور خودروح آن مرحوم را شاد فرمائید.

آ_۳۲۹۱۵

خانواده‌شربت‌اوغلی

مراسم چهلمین روز درگذشت مادر گرامی‌شادروان بانو **خدیجه سیستانی** درروز جمعه ششم بهمن ازساعت ۳تاه در منزل آن مرحومه واقع در خیابان تاج‌خیابان فرزانه - خیابان هاتف کوی کاج پلاك ۲۵ برگزار خواهد شد .

آ_۳۲۹۵۵

خانواده سیستانی

بمناسبت چهلمین روز درگذشت مرحوم مغفور **حاج‌محمدباقر حقیقت‌سمنانی** مجلس تذکری‌درروزجمعه ۲۵شوال مطابق ششم‌بهمن‌ماه ازساعت ۳تاه بعدازظهر درمسجد فیروزآبادی برقرار است‌تشریف‌فرمائی‌دوستان موجب شادی روح آن مرحوم و امتنان خانواده‌های مصیبت‌دیده خواهد بود .

آ_۳۳۰۰۱

خانواده‌های حقیقت ، قلمی ، ناظمیان

بدینوسیله باطلاع خویشان وآشنایان میرساند که عصر ۵شنبه ۵ر۱۱ر۴۶ مصادف‌باشب‌هفت‌درگذشت شادروان مرحوم **فرج‌اله امینی‌حاجی‌باشی** می‌باشد بدین‌مناسبت مراسم یادبودی از ساعت ۳تا ۵بعدازظهر روز مزبور در سرمزار آن مرحوم واقع در اراك‌آرامگاه خانوادگی برگزار می‌شود .

خانواده: امینی‌حاجی باشی و وابستگان

آ_۲۳۹۴ ۵

بمناسبت روز رحلت امام‌جعفر صادق(٤) که مصادف باچهلمین روز درگذشت مرحوم **محمود افتخاریان** می‌باشد درروز ششم بهمن از ساعت ۱۲الی ۵بعدازظهر مجلس یادبودی در امامزاده عبدالله آرامگاه سرلشگر علائی برگزار خواهد شد . احتراما باطلاع دوستان و آشنایان واقوام میرساند که در این‌یادبود شرکت فرمایند .

آ_۳۳۰۱۱

خانواده افتخاریان

مراسم چهلمین روز درگذشت مرحوم **صمدپرادران حسینی** جمعه ششم بهمن ساعت ٤بعدازظهر درآرامگاه آن مرحوم واقع در امامزاده عبداله برگزار میشوداز دوستان و علاقمندان تمنا دارد برای شرکت درمراسم وترتیب حرکت تاساعت ۳بعدازظهر بنشانی - خیابان شیخ‌هادی - کوچه شرف شماره (۱ر۱) تشریف‌بیاورند.

آ_۲۳۰۱۹

سوگواری - وعظ وخطابه

روز جمعه بیست‌وپنجم شهرشوال که‌روز شهادت حضرت امام‌بحق ناطق جعفرابن‌محمدالصادق‌صلوات‌الله وسلامه علیه‌امام‌ششم ورئیس مذهب جعفری می‌باشد در منزل حضرت آیت‌اله‌تقوی مجلس عزای‌آن‌بزرگوار از ساعت ۹ صبح تا۱۲منعقد می‌باشد .

بمناسبت شهادت امام‌صادق (ع) رئیس مذهب ده‌شب مجلس توسلی در چهلستون‌مسجدجامع‌ازساعت ٦تا۷ بعدازظهر منعقد و جناب آقای نجم‌الدین‌اعتمادزاده مستفیض میفرمایند . امیداست جامعه تشیع باشرکت خود تعظیم شعائر مذهبی فرمایند .

حسن سعید

تسلیت

جناب آقای حسین مهدی معاونت محترم بانکملی ژاله بانهایت تاسف فوت پدر گرامیتان را تسلیت عرض مینماید .

آ_۳۳۰۴۷

ازطرف کارمندان حسابداری بانکملی ژاله-جوادطوسی

جناب آقای بهرام‌زهتاب‌پور

در غم واندوهی که باآن مواجه شده‌اید خودرا شریك وسهیم میدانیم ضمن عرض تسلیت بقاء عمرآن دوست عزیز و سایر بازماندگان را از خداوند متعال خواستاریم .

آ_۳۲۹۶۳ **مسعود مسعودی -مجیدمیرمطهری**

تیمسار سرلشگر کهنمویی

مراتب تاثر عمیق خودرا از درگذشت شادروان حاج‌سیدعلی کهنمویی ابراز ،شادی روان آن مرحوم‌و بقاء وسلامتی خانواده محترم راسئلت دارم.

سپهبد مبصر - رئیس شهربانی کل کشور

آ_۳۲۶۷

مصیبت وارده را بخانواده محترم علیشاهی تسلیت میگوید .

آ_۵۲۲۵۴

سرگرد فرجی‌فروبانو

گروه فرهنگی هدف

مصیبت وارده را به‌همکار ارجمند خود آقای‌احمد دیانی رابه‌آیشان و خانواده محترمشان تسلیت عرض می‌کند .

آ_۵۲۲۲۴

کارکنان کارخانجات کودشیمیائی شیراز فوت

آقای سیداسداله ابطحی رابه‌آقای حسین ابطحی‌مشاور حقوقی این کارخانه تسلیت میگویند و سلامت بازماندگان آن مرحوم را از خداوند مسئلت دارند .

رئیس کارخانجات کودشیمیائی شیراز-حسین سلیمی

آ_۵۲۲۴۸

همکار ارجمند آقای سیاوش طاهری

کارکنان آزمایشگاه فنی و مکانیك خاك سازمان برنامه مصیبت وارده را بشما و خانواده محترم تسلیت میگویند .

آ_۳۲۹۷۷

آزمایشگاه فنی ومکانیك خاك سازمان برنامه

جناب آقای پروفسور جمشید اعلم

افسران گارد شاهنشاهی خودرا در مصیبت‌وارده شریك دانسته بقاء عمر وسعادت وسلامت آن فامیل محترم را از خداوند متعال مسئلت دارند .

آ_۳۲۹۷۱ **سرلشگر هاشمی‌نژاد**

همکار ارجمند جناب آقای محسن سیروس

بانهایت تاسف و تاثر مصیبت وارده را به‌آن‌سرور ارجمند تسلیت عرض نموده سلامت وبقاء خاندان‌محترم رااز درگاه ایزد متعال مسئلت مینمائیم .

رضا کیاصالح ، عباس بهبودی ، رحمت‌اله مرادی

آ_۲۹۹۷ ۳

همکار ارجمند جناب آقای محسن سیروس

بانهایت تاسف وتاثر مصیبت وارده رابه‌آن‌سرور ارجمند تسلیت عرض نموده سلامت‌وبقاء خاندان‌محترم رااز‌درگاه ایزد متعال مسئلت مینمائیم .

باغبان‌باشی ، خلج ، نادی ، اژدری

آ_۲۹۹۵ ۳

سرکار استواریکم محسن‌سیروس

باکمال تاسف مصیبت وارده رااز طرف خود و همکارانم تسلیت گفته‌سلامت وبقاء خاندان محترم رااز درگاه ایزد متعال مسئلت مینمایم .

سرتیپ اکبر کمپانی تبریزی

آ_۲۹۹۳ ۳

سپاسگزاری

از کلیه سروران ارجمند و دوستان و خویشان گرامی که در مراسم تشییع جنازه و مجلس یادبود و شب هفت شادروان **احمد پیروزیان (مظفر)** شرکت‌ویا بوسیله تلگراف ونامه ودرج درجراید ابراز همدردی فرموده‌اند سپاسگزاری نموده . چنانچه بعلت تالمات روحی درعرض پاسخ وتشکر حضوری قصوری رخ‌دهد امیدعفو دارم .

آ_۳۳۰۳۱

مصطفی پیروزیان

از تیمسار فرماندهی معظم ژاندارمری - تیمسار معاونت اداری - مدیران کل وشخصیت‌های محترم وزارت کشاورزی - تیمساران معظم - همکاران عزیز سایر طبقات که در مراسم تشییع جنازه و مجالس‌تذکر مرحوم **حسن فصیحی** شرکت و یابوسیله ارسال نامه‌و درج درجراید ابراز همدردی فرموده‌اند سپاسگزار از خداوند بزرك تندرستی همگی راآرزومنداست .

از طرف خانواده‌های سوگوار - سرهنك پیدافر

آ_۲۹۸۷ ۳

سپاسگزاری

از سروران گرامی بانوان وآقایان و همکاران محترمی که در مراسم تشییع وتدفین وترحیم و شب هفت مرحوم **محمدتقی‌هنرور** شرکت فرموده کتبا و تلگرافا موجبات تسلی خاطر داغدیدگان را فراهم آورده‌اند سپاسگزاری نموده ودرج درجراید ابراز همدردی فرموده‌اند سپاسگزاری نموده . چنانچه بواسطه تالمات روحی در اظهار تشکر حضوری تاخیری رخ دهد امید عفودارم بقاء وعزت همگان را خواستارم .

آ_۳۲۹۷۵ **حسن‌هنرور**

از وزارت آموزش و پرورش و فرهنگیانی که‌پاس خدمات معارف‌پرور سیدحسین فراست‌شریعت پناهی‌را داشتند واز شرکت ملی نوب‌آهن ایران که باپرورده وی‌ابراز همدردی کردند وعلمای عظامی که به‌خانواده شریعت‌پناهی منت‌گذارده‌اند وفامیل‌وبستگان‌وآشنایان واهل محل که یادآن مرحوم رابزرك داشتند واهالی سمنان - دامغان - شاهرود که بابرپاساختن مراسم‌و تلگراف ونامه ،خاطرات وخدمات‌شادروان‌حسین‌فراست رازنده نگاهداشتند بدینوسیله سپاس خویش راتقدیم میداریم چنانچه درديدار ویاپاسخ بنامه و تلگرافات تاخیری رخ‌دهد بدینوسیله معذرت میطلبیم .

ربابه پرویزوجمشید فراست شریعت پناهی،محمد علی وصدیقه شریعت پناهی ، افسر مازی،فاطمه‌وحدانی اشرف بتول ، شوکت کاظمی ، زرین‌مجتبی‌نژاد،جعفر و محسن قضوی آ_۳۳۰۱۵

از سروران - دوستان و آشنایان محترم که در مرك پدر بزرگوارمان وسیله جراید یاتلگراف یانامه‌و شرکت در مجالس ترحیم ابراز همدردی فرموده‌اند بدینوسیله سپاسگزاری نموده بقای عمر وسعادت‌آنان رامسئلت داریم .

آ_۵۲۴۶۸

پروین ، مهرانگیز ، پرویز دهقانی

صورت اسامی راهنمایان زائران بیت‌الله‌الحرام درسال۱۳۴۶شمسی

نام خانوادگی	نام	نام‌خانوادگی	نام	نام‌خانوادگی	نام
۱_آقای ابراهیمی	کهکی‌علی‌اکبر	٤٤_ حاجی یوسفی	محمد علی	۸۹_ غنی	محمود
۲_ آقای ابوالقاسم	رسولی مهدی	٤٥_ حجت	سید علی	۹۰ _ غروبی	ماشاءالله
۳_ آقای اکبریان	حسین	٤٦_ حاج فرج‌اله	دباغ قاسم .	۹۱_غفوری	عبدالله
٤_آقای انصاررنانی	احمد	٤۷_ آقای	خدابخش حسین	۹۲_فقیهی	سید علی
٥_ آقای ابراهیم	قصری علی	٤۸_آقای	خضری رضا	۹۳_آقای فضل	آذرشربیانی میرآقا
٦_ آقای اسمعیلی	مداح اصغر		آقایان	۹٤_ آقای	فیروز ترشیزی محمد
۷_آقای ابراهیم	شیرازی ابراهیم	٤۹_خراط	سلیمان	۹٥_ آقای	فاطمی سیدعباس
۸_ آقای اقاسید	هاشم قزوینی	٥۰_ خانیان	سید خلیل	۹٦_ آقای	فاطمی کاظم
(سراج)سید	عبداله	٥۱_ درستی‌نادعلی	حسین	۹۷_ آقای	قیصری علی
۹_اقای	اکبر پناهی اکبر	٥۲_ دشتی	علی	۹۸_ آقای	قصاب صاحب کاربیوك
۱۰_ آقای	اعظم پور افشار محمد	٥۳_راستی‌فر	عباس	۹۹_ آقای	قافله‌باشی سیدباقر
۱۱_ آقای	افتخاریان سید رضا	٥٤_ رجبی	گوندره علی	۱۰۰_ آقای	قیافه شیرزادی حسن
۱۲_ آقای	انصاری اصیل‌علی‌اکبر	٥٥_رضوانی	سید رضا	۱۰۱_ آقای	کرمانی محمدباقر
۱۳_ آقای	اسعدی حسن	٥٦_زنجبیلی	فرد رضا علی	۱۰۲_ آقای	کامدوست غلامرضا
۱٤_ آقای	امامزاده جعفریه سید	٥۷ _زندیه	چاپلقی علی	۱۰۳ _ آقای	کریمی گلپایگانی
رضا		٥۸_زمانی	سقازاده غلامرضا	غلامرضا	
۱٥_ آقای	هاشمی مجد سیداحمد	٥۹_زرگران	محمد حسن	۱۰٤_ آقای	مهیاری محمدعلی
۱٦_ آقای	اسدالهی‌پور حسین	٦۰_زرگران	.یزد غلامحسین	۱۰٥_ آقای	متشرعی احمد
۱۷_ آقای	اجاقیان سید مهدی	٦۱_ سعید	عصر عبدالله	۱۰٦_ آقای	مولوی‌جو سیدجواد
۱۸_ احمدی	نیشابوری سید علی	٦۲_سیفی	کریم	۱۰۷_آقای	مازندرانی‌سیدعبدالحسین
۱۹_ آقای	دمیرچی محمودی‌محمد	٦۳_سادات‌ناصرآبادی	سیدابوالقاسم	۱۰۸_ آقای	مطیعی مقدم‌قمی علی
علی		٦٤_شفیه‌احمدی	مرتضی	۱۰۹_ آقای	مظلوم اکبر
۲۰_ آقای	انتظام الشیبی عباس	٦٥_شریفی	نجف‌آبادی اسدالله	۱۱۰_آقای	میرهندی‌اصفهانی‌محمود
۲۱_ آقا	سید محمد (هاشمی)	٦٦_شربت‌اوغلی	کاظم و پسران	۱۱۱_ آقای	مشیری‌خواه محمود
سید	مصطفی	٦۷_ شربت‌اوغلی	اصل محمود	۱۱۲_ آقای	محرابیان محمد
۲۲_ آقایان	تم‌تبریزی حسین	٦۸_شربت‌اوغلی‌اصل	محمد حسین	۱۱۳_ آقای	متبحری محمدتقی
۲۳_ آقائی	تبریزی مرتضی	٦۹_شیرازیان	عباسعلی	۱۱٤_آقای‌ملاحسینی	مجدآباد کهنه
۲٤_ اثنی‌عشری	علی اصغر	۷۰_شربت‌اوغلی	احمد	غلامحسین	
۲٥_ آل	احمد سید محسن	۷۱_شربت‌اوغلی	محسن	۱۱٥_آقای	مرشدحسن محمد
۲٦_ احراری	گزیك ملا	۷۲_ شیرازی	کوچکان علی	۱۱٦_ آقای	محمدنادرخانی حسن
۲۷_ استکی	محمود	۷۳_صدیقی سید	حسین	۱۱۷_آقای	مهیاری عباس
۲۸_ بهنام	حبیب	۷٤_صفائی	محمد علی	۱۱۸_ آقای	محمود عربی‌کوه‌کمر
۲۹_ برادران	محمدعلی	۷٥_صدرائی نجفی	اشکوری میر	میراسمعیل	
۳۰_ بسطامی	محمد علی	محمدعلی		۱۱۹_ آقای	ملاعلامه محمدعلی
۳۱_ بابا	احمدی حسین	۷٦_صرافها	رضا	۱۲۰_ آقای	مظاهری تهرانی حسین
۳۲_ بهجو	محمد	۷۷_ صادقی‌پور	محلاتی‌محمدحسین	۱۲۱_ آقای	مکارم خدابخش
۳۳_ بابامانده	علی رضا	۷۸ _صرافها	ابوالفضل	۱۲۲_ آقای	مصطفوی نوکندی سید
۳٤_ پهلوانی	قمی حسین	۷۹_ضرغامیان	حسین	محمود	
۳٥_ پوربدخشان	محمدحسن	۸۰_ طباطبائی عقدا	سید حجی	۱۲۳_ آقای	میرباقر آجرپز هاشم
۳٦_ ترزده	محمد علی	۸۱_طریقت منفرد	رضا	۱۲٤_ آقای	نیلچیان کامل
۳۷_ جواهری	محمدی رضا	۸۲_عدالتخواه	محسن	۱۲٥_ آقای	نجات‌حسن حسن
۳۸_ جدید	بناب قاسم	۸۳_ عرفانی	محمود	۱۲٦_ آقای	نمازی اسمعیل
۳۹_ حسینی	سید ابراهیم	۸٤_عابدین	محمد حسن	۱۲۷_ آقای	وحیدزاده محمداسمعیل
٤۰_ حسینی	سید رضا	۸٥ _عربی‌خوان‌شتربانی	حسین	۱۲۸_ آقای	هاشمی اصل سیدحسن
٤۱_ حسینی	تبار سید علی	۸٦ _عفیفیان	عبدالحسین	۱۲۹_ آقای	هاشمی مرتضی
٤۲_ حیدری	نامی سید ابوالفضل	۸۷ _علی عسگری	عبدالعلی	۱۳۰_ آقای	هروی محمود
٤۳_ حجازی زاده	سید ضیاء	۸۸_عسگر	بروجردی رحیم	۱۳۱_ آقای	یوشی رحیم

اطلاعات هفتگی
۱۳۰۴

چهارشنبه
- ۲۴ ژانویه ۱۹۶۸
- ۲۳ شوال ۱۳۸۷
- شماره ۱۲۴۹۴
- سال چهل و دوم

عزیمت والاحضرت شاهدخت اشرف پهلوی به پاریس

والاحضرت شاهدخت اشرف پهلوی ریاست کمیتهٔ رابط پیکار جهانی با بیسوادی بمنظور شرکت درجلسهٔ این کمیته شب گذشته به‌پاریس عزیمت نمودند.

والاحضرت شاهدخت اشرف پس‌از پایان اجلاسیه کمیته‌رابط پیکار جهانی بابیسوادی که درکاخ یونسکو منعقد خواهدشد ،برای شرکت در کنفرانس حقوق بشربه سازمان ملل متحداز پاریس‌رهسپار نیویورك خواهند شد .

ملاقات با رئیس ستادبزرك ارتشتاران

بعداز ظهر دیروزآقای تورکوت من‌من‌چی اوغلو دبیرکل سازمان پیمان مرکزی با تیمسار ارتشبد دکتر بهرام آریانا ملاقات و گفتگو کرد . این ملاقات در محل ستاد بزرك ارتشتاران صورت گرفت .

ایران و رومانی قراردادهای جدیدی می‌بندند

کمیته مشترك وزیران ایران و رومانی بکار خود پایان داد و بعداز ظهر امروز قرارداد هائی بین دو کشور بامضاء خواهدرسید.

این قرارداد ها در زمینه توافق های جدیدی است که‌در مذاکرات تهران بین نمایندگان دو کشور صورت گرفته است .

براساس این قرارداد ها حجم مبادلات بازرگانی دو کشور توسعه یافته و مدت این‌قراردادبه پنجسال افزایش خواهد یافت .

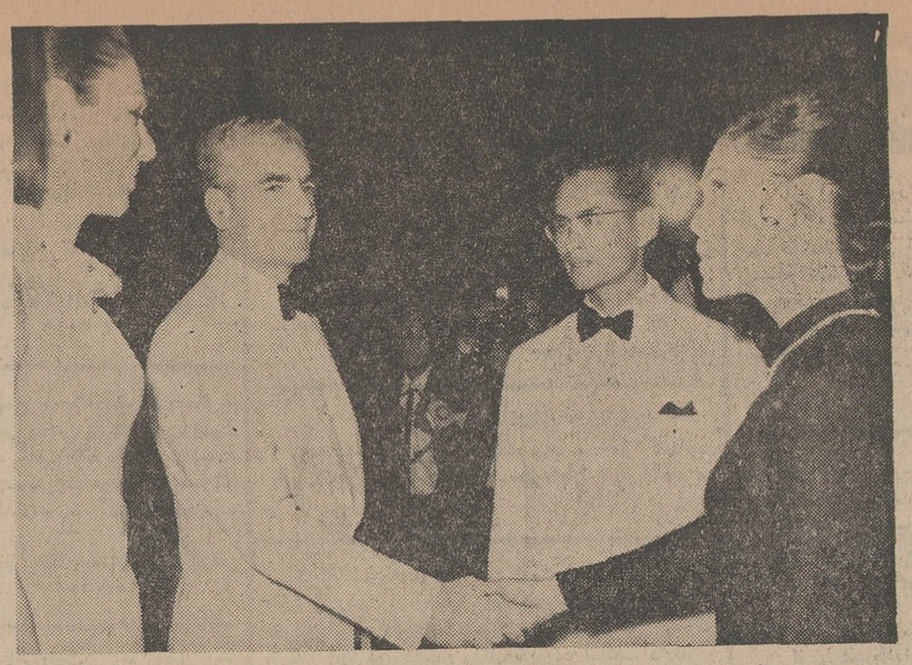

دیشب ضیافتی ازطرف‌اعلیحضرت پادشاه‌تایلند و علیاحضرت سیریکیت ملکه تایلند بافتخار اعلیحضرتین ترتیب داده شده بود .

هنگام ورود اعلیحضرتین به محل ضیافت ، اعلیحضرت پادشاه و علیاحضرت ملکه تایلند به شاهنشاه وعلیاحضرت شهبانو خوش آمد گفتند . در این ضیافت چون هوای بانکوك گرم‌است شاهنشاه و اعلیحضرت پادشاه تایلند اسموکینك سفید پوشیده‌اند .

تظاهرات احزاب و فرهنگیان

بمناسبت سالروزششم‌بهمن فرهنگیان ، احزاب ، اصناف و انجمنهای محلی برای برگزاری هرچه باشکوهتر مراسم سالروز ششم‌بهمن تدارك وسیعی دیده‌اند.

واحدهای مختلف حزب ایران ـ نوین خود را برای تظاهرات و دمونستراسیون بزرك حزب که بمناسبت ششم بهمن روز هفتم بهمن‌ماه برگزار میشود آماده‌می کنند .

عصر دیروز جلسه شورای عالی انجمنهای محلی تهران و حومه وابسته بحزب‌ایران‌نوین‌درساختمان مرکزی حزب تشکیل جلسه داد در این جلسه پیرامون ثمرات و نتایج انقلاب شاه و ملت که برهبری شاهنشاه آریامهر درروز ششم‌بهمن صحبت شد . آقای دانشمند گفت : افرادی که در دمونستراسیون امسال شرکت می‌کنند در صفوف‌پنج نفری حرکت می‌کنند و محل استقرار انجمنهای محلی از چهارراه تخت جمشید‌ـ پهلوی تا میدان الیزابت است .

فرهنگیان

هزاران نفر از معلمان نواحی۱۱ گانه تهران وکارمندان وزارت آموزش و پرورش بامدادروزشنبه هفتم بهمن در یك دمونستراسیون باشکوه از خیابان سپه گذشته و در میدان ششم بهمن ازبرابرتمثال شاهنشاه آریامهر در صفوف منظم رژه خواهند رفت .

معلمان در این میدان‌جلوی‌تمثال شاهنشاه آریامهررا گلباران‌خواهند نمود .

ضمنا درشهرستانهای مختلف کشور نیز تظاهرات باشکوهی بهمین مناسبت از طرف معلمان ترتیب داده خواهد شد .

در جلسه فراکسیون پارلمانی حزب ایران‌نوین‌گفته‌شد:

زبان‌اقلیت باید بازباشد

همانطور که دست اکثریت باز است

فراکسیون پارلمانی حزب‌ایران نوین که‌اکثریت‌کرسیهای‌مجلس شورایملی را در دست دارد ، در قبال اقلیت که در دوجلسه‌گذشته باعتراضات خود نسبت باظهارات یکی از وزراء مجلس را به تنفس کشاند ، عکس‌العمل نشان داد .

آقای منوچهر سعید وزیری و سخنگوی مجلس و عضو حزب اکثریت در این مورد گفت :

آنچه اقلیت میگوید بهیچوجه مورد تائید ما نیست و سکوت ما دلیل دیگری دارد که با رعایت یك اصول کلی ارتباط پیدا می کند .

ما معتقدیم که‌درحکومت ـ دموکراسی باید «زبان »اقلیت باز باشد ، همانطور که بحکم‌حکومت عدد « دست » اکثریت در اتخاذ تصمیم باز است . اقلیت حرفش را میزند و اکثریت هم رای را میدهد . بنابراین بخاطر حفظ احترام به آزادی نطق و بیان‌باید اجازه داد که اقلیت سخنان‌خودرا بگوید .

مطالب بالا در جلسه دیروز فراکسیون پارلمانی حزب ایران نوین که این هفته در تالار جلسه خصوصی مجلس شورای ملی تشکیل گردیده بود عنوان شد و لزوم تقدیم سه لایحه ازطرف‌دولت مورد تائید قرار گرفت .

معمول است که فراکسیون پارلمانی حزب ایران نوین ابتدا لوایح تنظیمی دولت را بررسی و تنقیح میکند و سپس آن لوایح بوسیله دولت تقدیم پارلمان می شود و در بعضی مواقع اصلاحات لازم در لوایح دولت در جلسات فراکسیون پارلمانی بعمل می‌آید. از جمله درجلسه‌دیروز فراکسیون لایحه الحاق ماده ۱۲۷ مکرر به قانون مجازات عمومی برای حفظ و حراست آثار باستانی ومجازات متخلفین مطرح گردید و باین لایحه از نظرقانون‌نویسی‌ایراداتی گرفته شد که‌قرارشددر کمیسیون دادگستری با توجه به نظریات ابراز شده اصلاحات لازم بعمل آید .

مذاکرات ایران وعراق

در مورد غله

رادیو بغداد دیروز گزارش داد که مدیر کل‌سازمان حبوبات‌عراق برای یك دیدار ده روزه به‌تهران عزیمت کرد .

مدیر کل سازمان حبوبات‌عراق قبل از سفر بایران اظهار داشت: چون تولید حبوبات وغلات عراق افزایش یافته ،از خرید گندم ایران بی‌نیاز هستیم وشایعه اینکه ازایران گندم خریداری می کنیم صحت ندارد . مدیر کل سازمان حبوبات عراق در پایان گفت:قراراست دراین سفرپیرامون امکان صدور جو عراقی بایران با مسئولین مربوطه مذاکره نمایم .

خبرنگار ما که‌برای بررسی بیشتر این خبر بامقامات سازمان غله تماس گرفته گزارش می‌دهد که‌طبق‌مقاوله‌نامه‌جدیدعراق مقداری گندم از ایران خریداری میکند و درسال جاری قرار شده است ، مجموعا مقدار ۱۵۰ هزار تن گندم بعراق صادرشود .

خبرنگار ما اضافه میکند : اظهارات مدیر کل سازمان حبوبات عراق ممکن است مربوط به سال آینده باشد .

از روز شنبه

تقاضای حج در مهرآباد پذیرفته میشود

تقاضای زائران بیت‌الله الحرام از بامداد روزشنبه آینده‌در سالن‌حج مهرآباد دریافت‌خواهد شد . این تصمیم برای تامین رفاه وآسایش زائران اتخاذ شده زیرا تعداد متقاضیان هر اندازه باشد، درسالن سرپوشیده حجاج جا میگیرند . مقامات مسئول امروز ، اطلاع‌دادند که پس‌از دریافت تقاضا شماره مخصوص ثبت به زائران داده می‌شود و تعیین میگردد که در چه روزی برای معاینه پزشکی واحراز صلاحیت به‌کمیسیون‌حج‌فرمانداری و کمیسیون بهداشت مراجعه نمایند .

با این تصمیم از ازدحام زائران جلوگیری میشود وآنها میتوانند براحتی امورمربوط بسفر حج‌خود را انجام دهند .

پس انداز یعنی
حساب تشکیل سرمایه بانك عمران

از فرداصبح
جاده‌هاله‌لویا در گلدن‌سیتی

«مقاومت‌سودی‌ندارد»
ازامروز دوج کرونت ۴۴۰ مدل۱۹۶۸
راسوارشوید
عظمت ومزایای جدیدآن شمارامسحورمیکند

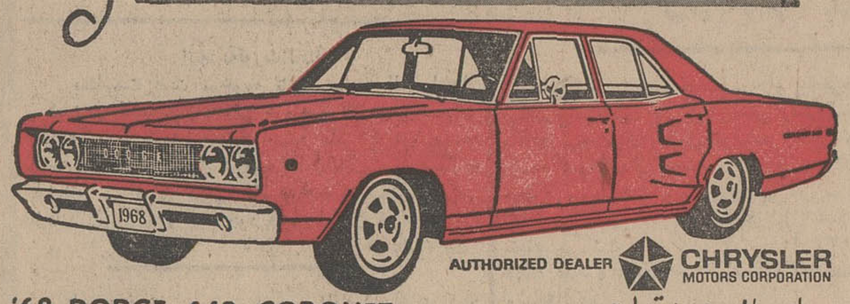

AUTHORIZED DEALER CHRYSLER MOTORS CORPORATION
'68 DODGE 440 CORONET برای بازدیدوابتیاع
به‌نماینده‌انحصاری ـ اتوتهران ـ شرکت‌سهامی ـ خیابان شهران قدیم ـ تلفن۹۵-۷۰۸۹۱
مراجعه‌فرمائید .

عجیب ـ شگفت ـ بیسابقه ـ پرحادثه
اثری‌غیرقابل مقایسه باآنچه تا کنون دیده‌اید ـ اولین محصول سال ۱۹۶۸
همزمان باکشورهای آمریکا واروپا در ایران نیز پرده سینماها را تسخیرمیکند
ازامشب درسینماهای ریولی
پولیدور ـ کاپری ـ سعدی
الکه زوهر ۰ سیلواکوشینا
ریچارد جانسون در فیلم
خطرناکتر از مرد

باشرکت : نیجل گرین ۰ سوزانالی
Deadlier than the Male
محصول آرتورانگ
سینماسکوپ و رنگی
«مطمئنا این‌فیلم‌دراروپا وآمریکارکورد فروش کلیه فیلمهای را خواهدشکست»
«روزنامه نیویورك هرالد تریبون»

سینما فردوسی
پس از تعمیرات اساسی و تغییر دکوراسیون بزودی با فیلمهای‌درجه اول بار دیگر فعالیت خودرا از سر میگیرد .
آ ـ ۵۲۲۷۰

فراموش نفرمائید
بهترین و آسانترین راه خانه دار شدن
افتتاح‌حساب‌پس‌انداز‌مسکن در بانک‌رهنی ایران است
زیرا علاوه بر بهره قابل‌توجهی که ازپس‌انداز خود دریافت خواهید داشت وجوایز باارزشی که سالی‌یکبارممکن است بقید قرعه بشما اصابت‌کند میتوانید تانود هزار تومان هم پانزده ساله بابهره هفت درصد وام دریافت‌کنید وبدینوسیله ازبهترین راه‌ها صاحب‌خانه‌دلخواه‌خودشوید.
الف ۱۰۰۹۰ آ ـ ۵۲۱۷۲

آگهی فروش درخت
شرکت سهامی آبادانی جهان درحاجی‌آباد کرج تعداد قابل توجهی درخت کبوده و تبریزی و چنار یك ساله و دوساله باقیمت مناسب بفروش میرساند طالبین میتوانند جهت خرید همه روزه باین شرکت مراجعه فرمایند . آ ـ ۵۱۹۰۰ ۱ ـ ۳
نشانی حاجی‌آباد کرج ـ مقابل کارخانجات جهان‌چیت

استخدام کارشناس فنی
افراد زیر برای دفتر فنی سازمان گسترش و نوسازی صنایع ایران مورد نیاز میباشند :
مهندس برق ، مهندس ماشین ، مهندس صنایع ، مهندس معماری صنعتی ، مهندس شیمی ، مهندس‌ذوب فلزات ، کارشناس تهیه‌مدارك‌فنی، کارشناس اقتصاد صنعتی ،کارشناس آمار .
متقاضیان باید دارای درجه دانشگاهی بوده بزبان انگلیسی کاملا آشنا باشند افرادی که به زبان روسی‌یازبان دیگری علاوه بر زبان انگلیسی آشنا باشند و سابقه ممتد کار در تهیه طرح ساختمان ، بهره‌برداری ، یا نگهداری ماشین آلات داشته باشند حق تقدم خواهند داشت .
علاقمندان میتوانند درساعت اداری برای پر کردن پرسشنامه به خیابان تخت جمشید ، ساختمان عدالت طبقه چهارم ، دفتر مدیر عامل مراجعه نمایند . الف ۹۶۸۶
آ ـ ۴۹۵۲۴ سازمان گسترش ونوسازی صنایع‌ایران

پیکان طلا

فقط ۷ روز دیگر فرصت دارید
پیکان‌طلا جایزه بلیطهای مخصوص اعانه‌ملی

برنامه امشب سینما
بولوار
خیابان بولوار ـ مقابل پارك‌فرح ـ تلفن ۶۰۲۹۲
اینگرید برگمن . آنتونی پرکینز . ایومونتان
در فیلم
آیابرامس را دوست دارید

اثر فرانسوازساگان ـ بکارگردانی آناتول‌لیتواك

بنا بتقاضای علاقمندانی که موفق‌به دیدن فیلم «دام» نشده‌اند
از امشب درسینما
ماژستیك
ریتاتوشینگهام
آلیورراید در فیلم
دام

'THE TRAP'
سینماسکوپ رنگی
روز شنبه ساعت ۹ بعداز ظهر این‌فیلم بزبان‌انگلیسی نمایش داده میشود .
آ ـ ۵۲۲۶۴

زائرین محترم بیت‌اله‌الحرام
کلیه شعب بانك بازرگانی ایران در سرسر کشور مانند سالها گذشته آماده برای انجام کلیه امور بانکی می باشند ودرکشور عربستان سعودی هیئت نمایندگی بانك هرگونه تسهیلاتی‌برای‌زائرین محترم‌فراهم‌خواهدنمود
بانك بازرگانی ایران
آ ـ ۵۲۰۷۲

کوکاکولا بنوشید