# اطلاعات

۲۰ صفحه

شنبه ۲ اردیبهشت ماه ۱۳۵۱ ـ شماره ۱۳۷۷۶ تکشماره پنج ریال


## میدان جنگ بقلب سایگون نزدیک شد

★ در بمباران شدید شمال و جنوب ویتنام ۸ هواپیمای آمریکا سرنگون شد

★ بدنبال آغاز بمباران نیروی هوائی آمریکا نمایندگان خارجی سیاسی به پناهگاه ها فرار کردند

# جنگ تن بتن

## در شهر «آن لوک» باخشونت آغاز شد

این عکس منظره جنگ تن بتن شدیدرا در اطراف آن‌لوک نشان میدهد یکی از سربازان پرچم در دست دارد و چند سرباز دیگر در حال حمله دیده میشوند. همچنین اجساد سربازانی که در این جنگ‌تن بتن کشته‌شده‌اند بچشم میخورد

● جنگهای هوائی ، دریائی و زمینی در تمام جبهه های ویتنام با شدت ادامه دارد

● زنان‌وکودکان دیپلماتهای خارجی هانوی را تخلیه می‌کنند . در صفحه ۲

نقص فنی مغز الکترونیکی، پیاده‌شدن فضانوردان را بتاخیر انداخت

## فضانوردان در کوهستانهای ماه اتومبیلرانی کردند

براثر اختلافاتی که در دستگاههای آپولو روی داد ، فضانوردان ۲۴ ساعت زودتر به زمین باز میگردند .

فرستنده رادیوئی سفینه «لم» خوب کار نمیکرد

یک سفینه کاسموس شوروی بزمین بازگشت «یانک» با یک جهش‌روی یک تپه پرید و سلام نظامی داد . در صفحات ۲ و ٤

جمعه ۱۲ خرداد

## مسابقات غولهای فوتبال

آغاز میشود

● مسابقات بین تیم های پرسپولیس وتاج باپالمیراس و پورتوگز انجام می‌گردد

●

رئیس فدراسیون فوتبال گفت رسما اعلام کنید :

غول های فوتبال جهان بتهران می‌آیند در صفحه ۱۷

قائم‌مقام سازمان تربیت‌بدنی گفت:

## مقدم کلی را گرامی میداریم

مسابقات کلی در تهران هیچ مانعی ندارد

در انتظار ورود کلی‌مردم روزشماری میکنند

●

کلی اعلام کرد برای مسابقه‌به چین ، ایران وشوروی سفر میکند در صفحه ٤

در تصادف اتوبوس مسافری با کامیون

## ۷ نفر کشته و ۳۰ نفر مجروح شدند

این اتوبوس‌از بندرعباس به تهران می‌آمد در صفحه ٤

دیروز طی مراسم باشکوهی

## ۲۰۰۰ مسیحی مسلمان شدند

۲۰۰۰ نفر از قبائل مالزی بطور دستجمعی اسلام‌اختیار کردند

یکی از وزرای کابینه مالزی گفت :

تشرف این عده بدین اسلام جنبه سیاسی ندارد در صفحه ٤


برای کمك به زلزله‌زدگان فارس

## مهندس ملك‌پور ۵۰۰ برگ بلیط مخصوص اعانه‌ملی خریداری کرد

آقای مهندس محمد تقی ملك‌پور

★ آقای مهندس ملك‌پور گفت، رضایت خاطری که شرکت‌در این امر برای نیکوکاران بهمراه دارد ، با هیچ معیار مادی ، قابل سنجش‌ومقایسه نیست .

شرح در صفحه ۱۷

استخدام پزشك

در صفحه ۱۷

آگهی مربوط براهنمای پزشکی کشور در صفحه آخر

جناب آقای ناصر کرباسچیان (ادیب)

بانهایت تاثر و تاسف ، درگذشت شادروان مادر ارجمندتان را تسلیت گفته ، برای جنابعالی و سایر بازماندگان ، صبر و شکیبائی مسئلت داریم .

احمد خیامی ـ محمود خیامی

اطلاعیه بانك تهران

حساب پس‌انداز واعتبار بانك تهران

وجوه راکد شما را حفظ میکند :

٪۵٫۵ بهره میدهد وبرای رفع نیازمندیهاتا۳برابر موجودی اعتبار میدهد.

بانك تهران امین مردم ایران

آگهی انتخابات دوره دوم شورای داوری لاهیجان

چون مدت فعالیت نخستین دوره شورای داوری لاهیجان در ۱۲ر٤ر۵۱ پایان میابد بنابراین در اجرای قانون تشکیل شورای داوری مصوب تیر ماه سال ٤۵ بمنظور جلوگیری از حصول وقفه در فعالیت قضائی شورای داوری مذکور نام‌نویسی جهت شرکت در انتخابات دوره‌دوم در محدوده فعلی شورای داوری از تاریخ پنجشنبه چهاردهم اردیبهشت ماه سال جاری تاپایان روز دوشنبه ۱۸ر۲ر۵۱ بمدت ۵روز انجام میگردد :

انتخاب کنندگان میتوانند برای ثبت نام‌و گرفتن کارت مخصوص شرکت در انتخابات از ساعت ۸ صبح تا ۱۲ و از ۱۵ تا ۱۷ هرروز به‌محلهای زیر مراجعه نمایند .

۱ـ مسجد بیگم‌آباد واقع‌در خیابان حافظ شمالی

۲ـ مسجد چهارپادشاهان واقع در خیابان حافظ جنوبی

ضمنا داوطلبان عضویت شورای داوری نیز باید ظرف همان‌مدت درخواست خود را همراه با دلایل و مدارک صلاحیت بدفتر دادگاه شهرستان لاهیجان تسلیم دارند .

پس‌از انقضای مدت تقاضای ثبت‌نام ودرخواست عضویت پذیرفته نخواهد شد .م‌الف ۱۱۳۷

وزارت دادگستری

ساخت پنکه

## توشیبا در ایران

رابا اولیای شرکت سهامی صنعتی پارس توشیبا تبریك میگوید

## نمایندگی پنکه شارپ ساخت ژاپن

## ۴ روز دیگر

بلیطهای مخصوص اعانه‌ملی قرعه‌کشی میشود

بلیطهای مخصوص اعانه ملی که عوایدآن برای زلزله زدگان فارس اختصاص یافته است ، علاوه بر میلیون ها ریال جوایز نقدی ، دو جایزه فوق‌العاده برای قهرمانان شانس دارد :

مرغ و ماهی طلا

بقیمت یك میلیون ریال

و

دو دستگاه پیکان ۵۱

اعلامیه جمعیت شیرو خورشید سرخ ایران

هم‌میهنان عزیز

در این هنگام که اجرای کمك‌های اولیه درباره آسیب‌دیدگان از زلزله جنوب فارس بخوبی پیشرفت میکند و بمراحل نهائی خود نزدیک میشود جمعیت شیر و خورشید سرخ ایران ضمن تقدیم تسلیت بملت ایران و بازماندگان این‌حادثه غم‌انگیز ودعوت آنان بصبر و شکیبائی در برابر مشیت الهی که در قبال‌آن‌همه سر تسلیم و رضا فرود می آوریم باستحضار عموم هم‌میهنان گرامی میرساند که نیروی معنوی وهمه‌جانبه و بسیار صمیمانه مردم وهمه سازمانهای کشوری ولشگری باچنان سرعتی برای کمك بسیج شد که توانست بابعد مسافت درمدتی کمتر ازچهار روز برقهر طبیعت مستولی گردد وموجبات رضایت خاطرخطیر ملوکانه و علیاحضرت فرح پهلوی شهبانوی ایران را که دراین ماتم ملی قرین اندوه وتاثری عمیق بود فراهم سازد.

بقیه در صفحه ۱۷

از ذوات محترم وارجمندی که در مراسم تشییع و مجالس ترحیم و هفته دائی بزرگوار و مادر عزیزم در همایونشهر، اصفهان و تهران شرکت فرموده و یا وسیله تلگرا، نامه و آگهی در جراید موجبات تسلای خاطر و تشفی آلام‌ومصائب وارده‌بخاندان امامنجفی وامامی‌صفوی را فراهم فرمودند صمیمانه سپاسگزاری مینماید وباعرض معذرت از تاخیر در شرفیابی برای همگی سلامتی و طول عمر مسئلت دارد .

سید محمد باقر صفوی

تلفنهای جدید

شرکت سهامی پارس سرام

۸۳۴۰۷٦

۸۳۴۰۷۷

۸۳۴۰۷۸

دنیای ورزش امروز منتشر شد

## تسهیلات اعتباری بانك تهران

حساب‌مخصوص بانك تهران بنام «حساب پس‌انداز و اعتبار» امکانات تازه‌ای‌رابرای دارندگان حساب پس‌انداز بوجودمی‌آورد

روز پنجشنبه مدیر روابط عمومی بانك تهران ، تسهیلات جدیدی را که برای دارندگان حساب پس‌انداز و اعتبار و قررات ساده‌ای را که‌برای مشتریان بانك تهران وضع شده باطلاع عموم رسانید . در این مصاحبه آقای‌فرخ مهراظهار داشت بانك تهران همیشه ودر هرحال میکوشد تاخدمات‌تازه‌ای رابرای‌مشتریان خودمخصوصا صاحبان حساب‌های پس‌انداز انجام دهد وبرای دادن وام و اعتبارات به مشتریان خود و تامین رفاه اجتماعی و زندگی آنها امکانات تازه‌ای را بوجود آورد .

بقیه‌در صفحه ۱۱

قابل توجه اعضاء محترم‌صنف‌چلوکبابی‌ها

شرح در صفحه ۱۱

پریشاد بزرگ ؟

اطلاعیه سازمان بیمه کارمندان دولت

قابل توجه پزشکان و موسسات درمانی کشور

سازمان بیمه کارمندان دولت بمنظور اجرای طرح نوین بیمه درمانی طبق روش غیرمستقیم با اعطای آزادی انتخاب پزشک به بیماران درنظر دارد از کلیه امکانات پزشکی کشور مخصوصا بخش خصوصی استفاده نماید .

چون اساس این طرح احترام به عقیده بیمار در انتخاب پزشک است لذا کلیه پزشکان و موسسات درمانی کشور در اجرای این طرح میتوانند شرکت داشته باشند

بدین منظور جهت جلب همکاری و اظهار نظر پرسشنامه هائی برای کلیه پزشکان و موسسات درمانی کشور ارسال‌شده است چون امکان دارد که عده‌ای از پزشکان و موسسات درمانی کشور بعلت تغییر آدرس یا علل دیگر این اوراق رادریافت نکرده باشند . لذا خواهشمند است‌آدرس خود را در تهران به نشانی خیابان ایرانشهر شمالی کوی هما و یا بوسیله تلفن ۸۳۸۸۰۱ اعلام و در شهرستان ها به مرکز منطقه سازمان بیمه کارمندان دولت مراجعه و نسبت به اخذ اوراق اقدام فرمایند

آ ـ ٦۳۵۸

سازمان بیمه کارمندان دولت

# چندشهر وپایگاه ویتنام جنوبی سقوط کرد

## ویتنام

سایگون ـ دومین مرحله‌حمله عمومی نیرو های ویت‌نام‌شمالی وویت کنك‌در جبهه های جنك ویت‌نام باشدت هر چه تمامتر ادامه دارد ونیرو های دولتی سایگون باوجود پشتیبانی لجستیکی نیروی‌هوائی‌وناوگان هفتم امریکا چند نقطه مهم سوق‌الجیشی‌راتخلیه کرده‌اند.

از دوروز قبل بار دیگرنبرد های خونینی در شهر«آن‌لوك» واقع‌در یکصد کیلومتری‌شمال سایگون‌درگیرشده‌است ازآغاز حمله عمومی کمونیست ها «آن‌لوك » میدان‌اصلی نبردبین نیرو های دو طرف را تشکیل میدهد.

لشکرپنجم ویت‌نام جنوبی بر اثر ده روز پیکار های مداوم در شهر «آن‌لوك » فرسوده‌شده باوجود دریافت سه‌گردان چتر باز کمکی به زحمت در برابر حملات لشکر نهم‌ویت‌نام‌شمالی ایستادگی می کند . آتشبار های ضد هوائی ویت‌نام شمالی که آسمان شهر را از وجود هواپیما های آمریکائی تصفیه کرده‌اند به هلیکوپتر های ارتش هوائی آمریکا مجال‌فرود آمدن در شهر را نمیدهند باین ترتیب‌انبوه مجروحین درخیابان هاومعابر شهر روی هم انباشته شده‌و بمرك تدریجی محکوم شده‌اند . اوضاع «آن‌لوك »هنوز مبهم‌است محله هاوخیابان های شهر تاکنون چندین بار بین طرفین دست بدست شده‌است.

در طول راه شماره سیزده که از سایگون به «آن لوك» وازآنجا به پنوم‌پن منتهی می‌شود ویت‌کنك هاپیوسته به نیرو های دولتی شبیخون‌زده‌و تلفات سنگینی به آنهاواردمی کنند.

درحالی که نبرد های شدید تن بتن در «آن‌لوك » ادامه داردشهر «دائوتینك» واقع در ۶۰ کیلومتری شمال غربی سایگون توسط چریکهای‌ویت‌کنك اشغال گردید . علاوه براین کمونیست ها چندین موضع‌مهم استراتژیکی را در طول راه شماره یك که‌سایگون رابه‌پنوم‌پن وصل می‌کند اشغال کرده‌اند . از هم اکنون شهر «تای‌نین » در یکصد کیلو ـ متری جنوب غربی سایگون به شدت تهدید می شود . درشمال شرقی سایگون نیز ایالت «فوك‌لونك » بشدت زیر فشار کمونیست هاقرار گرفته و گروهی از عناصر ویت‌کنك عمیقا در آن رخنه کرده‌اند . بسیاری از کارمندان دولتی با عجله افراد خانواده های‌خود را از این شهر خارج میکنند.

در ایالت‌ساحلی مرکز «آنام» پس از سقوط شهر «هوئه‌آن» در ایالت «بین‌دین » اوضاع‌به شدت روبوخامت گذاشته‌است. بااین‌حال وضع «آن‌لونك » از کلیه مناطق دیگر وخیم تر است . کمونیست ها در این شهر از مدرن‌ترین سلاحهای سنگین ساخت شوروی استفاده می کنند.

آتشبار های ضد هوائی سد نفوذناپذیری در برابرهلیکوپتر هاو هواپیما های‌آمریکائی به وجودآورده‌اند باین ترتیب رسانیدن مهمات و خواربار از راه هوا و تخلیه بیماران و مجروحین امکان ناپذیر شده است از دیشب نیرو های‌ویت‌نام شمالی شهر «چون تان » واقع در۶۲ کیلومتری جنوب«آن‌لوك» و ۷۵ کیلومتری شمال‌سایگون رازیر فشار قرارداده‌اند . باین ترتیب میدان جنك از هر طرف به قلب پایتخت نزدیکتر می ـ شود.

### بسوی سایگون

دسته‌های نیرومندی ازویت ـ کنك ها در طول ساحل شرقی مکونك مستقرشده و راه رفت وآمد کشتی های ویت‌نام‌جنوبی را دراین راه آبی‌سد کرده‌اند. پناهندگانی که از ایالات‌ویت‌نام جنوبی‌وارد سایگون شده‌اندمی گویند که ویت کنك هایس از تصرف‌شهر«دائوتینك » درشمال غربی سایگون بسوی پایتخت بحرکت درآمده‌اند .

نیرو های دولتی همچنین‌پایگاه «اورانژ» و شهر «هوای آن » را در چهارصدوچهل کیلومتری شمال شرقی سایگون تخلیه کرده‌اند.

دیروزبار دیگر هواپیما های استراتژیکی آمریکا شامل بمب افکن‌های غول‌پیکر «ب۵۲» و شکاریهای «فانتوم »ویت‌نام شمالی را بمباران کردند.

در هانوی هنگامی که نمایندگان سیاسی‌کشور های خارج به مناسبت چهل وششمین سالروز تولد ملکه الیزابت در ضیافت سرکنسولگری انگلیس شرکت‌کرده بودند ناگهان آژیر های خطر حمله هوائی بصدا درآمدوچندتن ازمدعوین وسفرای خارجی بلافاصله به پناهگاه های زیرزمینی پناهنده شدند در این مجلس مهمانی که‌آتش بازی مفصلی به‌عمل آمدسفرای چین کمونیست ، هندولهستان‌ودیپلماتهای شوروی نیز شرکت داشتند ولی‌دیپلمات های‌انگلیس‌وبسیاری‌ازنمایندگان سیاسی خارجی باوجود صدای سوت آژیر های خطر و اخطار بلندگو ها خونسردی خود را حفظ کردند و از دور صدای شلیك آتشبار هاوانفجار های شدید بگوش میرسید در سایگون فرماندهی نیرو های آمریکائی اعلام داشت که‌بمب افکن های «ب۵۲» بار دیگر «هدفهای نظامی » ویت‌نام‌شمالی را در منطقه «تان هوا»بمباران کردندو دسته های دیگر از شکاری بمب افکن هواپیمائی تاکتیکی هدفهای دیگر را در هم کوبیدند . دسته‌ای از این هواپیما ها نزدیکی هانوی را بمباران کردند.

از روز ششم آوریل این چهارمین بار بود که بمب‌افکن های آمریکائی عمیقا در خاك ویت‌نام شمالی رخنه می کردند.

**سخنگوی نظامی آمریکا در سایگون گفت که کلیه‌هواپیما های «ب۵۲» آمریکائی پس‌از انجام ماموریت خود سالم به پایگاه های خویش بازگشتند. تنهایك هواپیمای فانتوم هدف گلوله آتشبار های ضد هوائی قرار گرفته و بدریای چین سرنگون گردید ولی خلبان آن بموقع نجات یافت.**

خبرگزاری ویت‌نام شمالی گزارش داد که در حمله‌هوائی دیروز سه هواپیمای نظامی آمریکا هدف موشکها وآتشبار های ضد هوائی قرار گرفته و سرنگون شدند.

سوتهای خطر حمله هوائی‌در هانوی در ساعت هفت بعد از ظهر به‌صدا درآمد وبلافاصله جریان برق شهر قطع شده‌ومردم به پناهگاه های زیرزمینی پناهنده شدند دراین جلسه هدفهای واقع در پنجاه کیلو متری پایتخت بمباران گردیدو هیچیك از هواپیماهای‌آمریکائی برفراز شهر ظاهر نشدند .

**از نمایندگان سیاسی خارجی درخواست شده‌است که زنان وکودکان خود را از شهرخارج کنند.**

در دریانیز نبردبین نیرو های دوطرف ادامه دارد بنابر گزارش مقامات ویت‌نام شمالی یك‌ناو‌ـ شکن آمریکائی توسط ناوچه های اژدرانداز کمونیست ها مورد حمله قرارگرفته و بشدت صدمه دیده‌است.

سخنگوی نظامی آمریکا گفت که‌یك ناوچه اژدرافکن ویت‌نام شمالی توسط ناوشکن‌های آمریکائی غرق شده‌وبیکی دیگر آسیب شدید واردآمده ولی به ناو های آمریکائی صدمه‌ای وارد نشده‌است .

درجریان نبرد های هوائی‌در ویت‌نام‌جنوبی‌نیز پنج هواپیمای آمریکائی سرنگون‌شد.

## تظاهرات ضدجنگ در امریکا

نیویورک‌ـ دانشجویان یکصد دانشگاه و موسسات آموزش عالی امروز باردیگر علیه بمباران خاك ویت‌نام شمالی از طرف هواپیما های آمریکائی دست بتظاهرات زدند .

بسیاری از این اجتماعات که در آن دهها هزار دانشجو و هزاران جوان آمریکائی شرکت داشتند در محیط نظم و آرامش برقرار شد .

ولی در بعضی‌ازشهرها زدوخورد هائی بین‌پلیس وتظاهرکنندگان روی‌داد در یکی از مناطق‌ماسا ـ چوست » گروهی از جوانان در صدد برآمدند رامرفت و آمدپایگاه « وست‌ور» راقطع کنند ولی نیرو های پلیس مداخله کرده و ۹۵نفر از جوانان را دستگیر کردند .

دیروز و امروز بسیاری از دانشگاهها کلاس های خود را تعطیل کرده واستادان‌ودانشجویان بعنوان اعتراض به بمباران‌هانوی در سرکلاس درس حاضرنشده‌اند.

## بزرگترین عملیات امدادی برای نجات یك سرهنك

سایگون ـ در بزرگ ترین عملیات امدادی نیرو های‌امریکا درخاك‌ویتنام‌شمالی یکسرهنگ امریکائی که‌هواپیمایش‌در خاك دشمن سقوط کرده بود نجات یافت .

در جریان این عملیات ۷ نفر از تفنگداران دریائی امریکا که به کمك سرهنگ مذکور شتافته بودند کشته شدند .

افسر مذکور بخاطر شجاعتی که پس از سقوط هواپیمایش در خاك ویتنام شمالی بخرج داده بود به دریافت یک قطعه نشان ازژنرال «گرایتون‌ابرامز» فرمانده کل نیرو های امریکا در ویتنام دریافت کرد .

خلبان مجروح امریکائی‌هنگامی که هدایت‌یک بمب‌افکن‌غول‌پیکر ب۵۲ را برعهده داشت گرفتار آتشبار های ضد هوائی ویتنام شمالی شد . وی با اینکه یک بازویش شکسته‌بود توانست۱۱ روز خود را از گزند شناخته شدن و دستگیر شدن به وسیله سربازان‌ویتنام‌شمالی‌بدورنگهدارد در این یازده‌روزماموران گشتی ارتش ویتنام شمالی چندین‌بار تا چندقدمی محل اختفای افسر امریکائی پیش رفتند اما هرگز موفق به دیدن وی نشدند . هواپیمای این سرهنگ‌امریکائی هنگام بمباران‌خاك ویتنام‌شمالی هدف موشک قرار گرفت وخود او توانست‌باچتر خود را نجات دهد .

**رژیم سرهنگ های یونان پنجمین سالگرد تسلط خود را بر این کشور جشن گرفت درحالیکه از یک طرف روابط آن با دولت های آلمان غربی و آمریکا سرد شده وازطرفدیگربرای‌نخستین‌بار با تظاهرات دانشجوئی مواجه شده‌است .**

**بمناسبت‌کمک سفیر آلمان در یونان به فرار یکی از مخالفان دولت یونان از این کشور دولت یونان‌ازآلمان‌خواست سفیر خود را از این کشور احضار کند . دولت یونان سفیر آمریکا را نیز بخاطر آنکه اجازه داده است هواپیمای نظامی آلمان برای بردن یک زندانی سیاسی یونانی در پایگاه نظامی آمریکا در یونان فرود آید مورد انتقادقرار داد . ضمنا بمناسبت جشن های‌سالروز کودتای‌نظامی۱۹۶۷یونان صدها نفر از دانشجویان دانشگاه‌آتن‌علیه‌سرهنگ ها دست‌به تظاهرات زدند. بین‌تظاهرکنندگان وپلیس زدو خوردی روی داد که براثر آن چند دانشجو بازداشت شدند . درعکس گوشه‌ای‌ازاجتماع اعتراض دانشجویان در کنار ساختمان دانشگاه آتن دیده میشود .**

عکس رادیوئی اطلاعات

## اخبار کوتاه جهان

### رفراندوم‌فرانسه‌فرداانجام‌میشود

پاریس ـ ژرژ پمپیدو رئیس جمهور فرانسه دیشب در آخرین نطقی که پیش از رفراندم فردا خطاب به هموطنان خود ایراد کرد از آنها خواست که بطور وسیع به نفع توسعه قلمرو جغرافیائی بازار مشترک اروپا رای بدهند .

رئیس‌جمهور فرانسه اخطار کرد که اگر چنین‌آرائی در رفراندم یکشنبه داده نشود و حتی اگر تعداد آراء موافقان عضویت انگلیس دانمارک ـ ایرلند و ایسلند و نروژ از آنچه که وی میخواهد کمتر باشد بازار مشترک اروپا به گور خواهد رفت و فرانسه قادر به ایفای نقش بین‌المللی خود نخواهد بود .

**مقاله‌ای در باره هدفهای رفراندوم فرانسه در صفحه ۶ چاپ شده است**

### شورش زندانیان ایرلند ـ

بلفاست ـ بدنبال تشدید عملیات تروریستی در ایرلند شمالی زندانیان یک زندان در بلفاست دست به شورش زدند و پس از بدست آوردن یک قبضه اسلحه یک پلیس و دو نگهبان را بگروگان گرفتند . زندانیان تقاضا داشتند که به آنها اجازه داده شود از ایرلند شمالی خارج شوند و به ایرلند جنوبی بروند . سربازان‌انگلیسی برای مقابله با شورش ، زندان را محاصره کردند و هلی‌ـ کوپترها برفراز زندان بپرواز در آمدند و سرانجام افراد پلیس شروع بکرد و گروهی از سربازان بداخل زندان حمله بردند . هر سه گروگان آزاد شدند و شورش پس از ۵ ساعت پایان یافت . شورشیان ده نفر بودند .

### اعتصاب یك میلیون وسیصد هزار ژاپنی

توکیو ـ بیش از یک میلیون و سیصد هزار نفر از کارگران صنایع و تاسیسات مختلف در ژاپن دست به اعتصاب زدند . هدف اعتصاب که مدت آن کوتاه بود اخطار به مقامات مسئول و کارفرمایان بود . کارگران که اعتصاب آنها کمتر از ۲۴ ساعت بطول انجامیداخطار کردند اگر با اضافه حقوق آنها موافقت نشود باردیگر دست باعتصاب خواهند زد .

### یك‌سفینه شوروی بزمین‌بازگشت

مسکو ـ برای نخستین بار در چهار چوب برنامه «انترکاسموس» که در کشور های سوسیالیستی آغاز شده یک ماه مصنوعی بنام «انتر کاسموس ۶» که روز هفتم آوریل به فضا پرتاب شده بود بطور خودکار از مدار خارج شده و در محلی که قبلا تعیین شده بود فرود آمد .

خبرگزاری تاس گزارش داد که این ماه مصنوعی ماموریت داشت در باره ترکیب شیمیائی ذرات کیهانی مطالعاتی انجام دهد . ماه مصنوعی «انترکاسموس» که از ۷ آوریل در دویست کیلومتری زمین در گردش بود از جدید ترین سری ماهواره های شوروی است .

خبرگزاری تاس اضافه کرد که «انترکاسموس ۶» درباره سنگ های آسمانی سرگردان در اطراف کره‌زمین نیز مطالعاتی بعمل آورده است .

### ملاقات رهبران سنای آمریکا با چوئن‌لای

پکن ـ رهبران مجلس سنای آمریکا که از چین دیدن میکنند برای اولین بار با چوئن‌لای نخست‌وزیر این کشور ملاقات کردند .

در محافل دیپلماتیک پکن اظهار اطمینان میشود که در این ملاقات در باره تشدید جنگ در ویتنام گفتگو شده است .

سناتور «مایک مانسفیلد» رئیس فراکسیون دمکراتهای سنای آمریکا هفته گذشته پیش از عزیمت به پکن دولت نیکسون را بخاطر از سرگرفتن حملات هوائی به‌ویتنام شمالی انتقاد کرد و اما هیواسکات‌لیدر فراکسیون جمهوریخواهان سنای آمریکا که همراه مانسفیلد سفر میکند در همان وقت از سیاست ویتنامی دولت نیکسون پشتیبانی کرده بود .

به سبب حالت آزردگی عمیقی که ظاهرا در نتیجه حملات هوائی شدید آمریکا علیه ویتنام شمالی در محافل چین کمونیست بوجود آمده مقامات این کشور هنوز حاضر نشده‌اند برنامه دیدار سناتور های آمریکائی از خاك اصلی چین را برای آگاهی عموم پخش کنند .

### پیام رهبران هنری وسیاسی برلن غربی

برلن ـ گروهی از رهبران و شخصیت های هنری و علمی برلن غربی اعلام کردند که قرار داد های آلمان با دولت های شوروی و لهستان باید تصویب شود . این افراد که تعدادشان به ۷۷ نفر میرسد ، از جمله رهبران ایرا ، ارکستر فیلارمونیک برلن هستند پارلمان برلن غربی نیز طی پیامی از پارلمان آلمان غربی خواست که قرار داد های مسکو و ورشو را تصویب کند .بموجب این قرار داد ها آلمان غربی عملا تقسم آلمان و مرز های بعد از جنگ دوم را برسمیت می‌شناسد .

# بوتو: حاضرم بنگلادش را برسمیت بشناسم

راولپندی‌ـ ذوالفقار علی بوتو رئیس جمهور پاکستان امروز اعلام کردکه‌حتی اگر هند اسیران پاکستانی را در آینده نزدیک آزادنکند‌ـ وی‌تمام اسیران هندی را آزاد خواهد کرد .

بوتو ضمن سخنرانی در مراسمی که بعد از ادای سوگند بعنوان رئیس جمهوری جدید پاکستان برپا شده بود خطاب به۲۵۰ هزار نفر مردمی که‌فریاد های شادی برمی‌آوردند گفت: من تمام اسیران جنگی را آزاد خواهم کرد .

رئیس جمهور پاکستان که هفته‌گذشته بموجب قانون اساسی موقت پاکستان رسما عنوان رئیس جمهوری کشورش را احراز کرده است درحالیکه معلوم بود روی سخنش به ایندیرا گاندی نخست‌وزیر هند است گفت: شما ممکن است به‌قانون احترام نگذارید و اسیران جنگی را آزاد نکنید ولی ما به قانون احترام خواهیم گذاشت. بوتو اضافه کرد که وی برسر زندگی و سرنوشت اسیران معامله نخواهد کرد و زیربار فداکردن اصولی که ملت پاکستان پای‌بند آنهاست‌نخواهد رفت .

در پاکستان نزدیک به ۶ هزار اسیر هندی وجود دارند درحالیکه تعداداسیران پاکستانی در هند نزدیک به ۹۳ هزارنفر است .

بوتو ضمن یادآوری رای‌اعتمادی که اخیرا از مجلس ملی پاکستان گرفته است گفت که اکنون رای اعتماد مستقیم مردم را نیز طلب میکند .

وقتی بوتو از جمعیت انبوه‌اطرافش پرسید که آیا باآزاد کردن اسیران‌هندی موافقند اکثریت با فریادهای تحسین‌آمیز موافقت خود را نشان دادند اما بوتودر عین حال غرولندهای عده کمی را که مخالف آزادی اسیران هندی ( بدون آزادی متقابل اسیران پاکستان) بودند شنید و به آنها جواب داد که اکثریت حاضران نظر وی را تایید کرده‌اند .

بوتو اضافه کرد که اگر نخست‌وزیر هند خواستار آزادی اسیران هندی‌شود وی بلافاصله آنها را از مرز «واگا» به کشورشان باز خواهد گرداند .

(واگا‌ـ یک شهر مرکزی است که بین لاهور و شهر هندی فیروزپور قرار گرفته است.)

### بنگلادش

**ذوالفقار علی بوتو رئیس جمهورپاکستان در مصاحبه‌ای با روزنامه‌نگار ایتالیائی اعلام کرد که تحت شرایط معینی‌حاضر است‌دولت بنگلادش‌رابرسمیت بشناسد .**

**در این مصاحبه که بوسیله دوشیزه «اریانا فالاچی» روزنامه‌نگار ایتالیائی بعمل آمده و مجله «اروپئو» چاپ میلان آن را منتشر کرده است. بوتو گفت:اگر دولت هند ۹۳۰۰۰ اسیر پاکستانی را آزاد کند و در صورتیکه کشتارمسلمانان بیهاری در پاکستان شرقی متوقف شود و مقامات این سرزمین اعدام طرفداران فدراسیون پاکستان های شرقی و غربی را موقوف کنند وی حاضر خواهد شد رژیمی را که نام بنگلادش برخود نهاده است برسمیت بشناسد .**

بوتو اظهار نظر کرد که‌این‌شناسائی میتواند نخستین گام در جهت اتحاددر دو بخش خاوری و باختری پاکستان در یک فدراسیون باشد و شخص او عقیده دارد که این فدراسیون میتواند ظرف ۱۰ـ۱۵ سال آینده از قوه به‌فعل درآید.

### رژیم غیر قانونی

دیوانعالی پاکستان ضمن حکمی که روز پنجشنبه گذشته در پیشاور صادر شده است اعلام کرد که رژیم ژنرال یحیی‌خان رئیس جمهور پیشین پاکستان غیرقانونی بوده است .

دیوانعالی پاکستان همچنین به‌برائت سردبیر روزنامه انگلیسی زبان «دان» و ملک جولینی سیاستمدار که هر دو طبق مقررات حکومت نظامی‌درکراچی‌بازداشت وزندانی شده‌اند رای داد.

احکام بی گناهی این دو نفر ضمن رسیدگی به شکایات دختر روزنامه‌نگار و همسر سیاستمدار محبوس از طرف دیوانعالی‌پاکستان صادر شده است .

درحکم مربوط به رژیم سابق‌پاکستان در حکم دیوانعالی این کشور که باتفاق آراء صادر شده‌تنهاآن قسمت‌ازاقداماتی که ژنرال یحیی‌خان در شرایط حکومت نظامی انجام داده و بزعم قضات‌دیوانعالی خدمتگزار منافع ملی این کشور بوده مشروع وقانونی شناخته شده است .

### پایان حکومت نظامی

اجرای مقررات حکومت نظامی در پاکستان از ۵شنبه شب گذشته بااجرای قانون اساسی موقت این‌کشور عملاپایان یافت .

مجلس ملی پاکستان در هفته گذشته رای داد که قانون اساسی موقت تاپایان‌سال جاری حاکم برسرنوشت‌مردم و کشور است .

مقررات حکومت نظامی در۲۳ مارس ۱۹۶۸ بعد ازآنکه ژنرال یحیی‌خان زمام قدرت را بدست گرفت در پاکستان به مرحله اجراعدرآمد. یحیی‌خان بنوبه‌خود بدنبال اغتشاشهائی که منجر به‌سقوط حکومت فیلد مارشال ایوب خان رئیس جمهور اسبق پاکستان شد زمام امور کشور را بدست گرفته بود.

ایندیرا گاندی نخست وزیرهند اعلام کرد که‌تنها هدف و ی‌از انجام مذاکرات صلح با پاکستان پیدا کردن راهی‌برای تضمین آرامش پایدار در منطقه‌اقیانوس هند است .

ایندیرا گاندی که در یک میهمانی ناهار به پرسشهای خبرنگاران پاسخ می داد گفت:روز چهارشنبه آینده‌فرستادگان دولتهای هند و پاکستان در راولپندی با یکدیگر ملاقات خواهندکرد تاروی‌دستور مذاکرات سران دو کشور یعنی وی‌وبوتو بایکدیگر توافق کنند .

**مقاله «بوتو و شناسائی بنگلادش»رادرصفحه۶مطالعه فرمائید .**

# فضانوردان در کوهستانهای ماه‌اتومبیلرانی کردند

هوستون ـ برای‌نخستین بار درتاریخ آزمایش های آپولو فرود آمدن سفینه‌ماه نشین «لم» در سطح کره ماه چند ساعت به تعویق افتاد .

هنگامی که انتظار میرفت سفینه به آرامی بسوی کره ماه‌به پرواز درآیدبعلت نقص فنی که در مغز الکترونیکی مدول فرماندهی « کاسپر» بوجود آمده بود « ماتینگلی» ازصدورفرمان‌روشن کردن‌موتور اصلی سفینه خودداری کرد و دو سفینه که از یکدیگر جداشده بودند یک باردیگر بدور کره ماه به گردش درآمدند . این مانور دو ساعت طول کشید در این مدت کارشناسان فضائی در مرکز کنترل زمین کوشیدند که‌نقص‌مغز الکترونیکی رابرطرف کنند در صورتی که این دستگاه بطورقطع از کار میافتاد سرنشینان سفینه آپولو ۱۶ بسرنوشت آپولو ۱۳ گرفتار شده و راه زمین را در پیش میگرفتند

سرانجام پس از چند ساعت مغز الکترونیکی سفینه بکار افتاد و ماه نشین لم به آرامی در کوهستان‌های ماه دربلندترین نقطه در جائی که از محل تعیین‌شده در نقشه قبلی دویست متر فاصله داشت فرود آمد .

در این هنگام‌بود که دوسرنشین«لم» با خوشحالی فریاد زدند : « بالاخره رسیدیم .»

باین ترتیب برنامه قبلی مسافرت‌بماه بهم خورد ولی مرکز فضائی هوستون‌اعلام داشت که فضانوردان‌طبق برنامه هائی که تنظیم شده سه بار ازسفینه خارج خواهند شد .

دو سرنشین سفینه « لم» پس ازساعت های دلهره‌آور که در اطراف کره ماه بسر برده و کاملاخسته شده بودند پس ازفرود آمدن سفینه «اوریون» بدقت دستگاه های سفینه را بررسی کردند و پس از صرف غذا بخواب رفتند .

در ساعت هشت و نوزده دقیقه بعد از ظهر ( بوقت تهران) دریچه ماه نشین لم باز شد ولی فرستنده رادیوئی خوب‌کار نمی کرد .

در ساعت هشت و بیست دقیقه‌یانگ و دوک از سفینه خارج شده و قدم به‌کره ماه گذاشتند .

«جان یانگ» هنگامی‌که روی بالکون‌جلو پلکان هشت پله ایستاد وباطراف خودنظر افکند فریاد زد: چه منظره شگفت‌انگیزی! پس از آن منظره اطراف را برای مرکز کنترل فضائی هوستون تشریح کرد .

پس از آنکه دو فضانورد بعنوان‌نهمین و دهمین انسان قدم به کره ماه گذاشتند باز هم مناظر اطراف خود را بوسیله فرستنده رادیوئی بمرکز کنترل هوستون گزارش دادند . کارشناسان مرکز فضائی از آنها خواستند که هرچه زودتر دوربین فرستنده تلویزیون را کار گذاردند .

پس از آن دو مسافر ماه جعبه‌ای راکه جیب مه‌نورد در آن گذاشته شده بود باز کردند .

### سلام نظامی

محلی که سفینه لم فرود آمده دارای گرد و غبار زیادی نیست درجه حرارت۴۶ درجه بالای صفر در آفتاب و ۶۵ درجه زیر صفر در سایه بود .

«یانگ» و «دوک» در شرایط کره‌ماه و با وجود کمی قوه جاذبه به آسانی و با سرعت مشغول فعالیت بودند و حتی یکی‌از از آنها بزانو افتاد ولی ظاهرا به آسانی از جای خود بلند شد .

**در این هنگام «دوک» پرچم امریکا را از غلاف جرمی خود خارج کرد وآن‌را در چند متری ماه نشین لم نصب کرد ودر این حال یانگ با یک جهش عمودی که خالی از خطر نبود خود را روی یک تپه کوچک رسانید و سلام نظامی داد .**

پس از آن دوک آزمایشگاه«آلسپ» راکه بایستی در یکصد متری لم نصب‌شود باخود بدوش کشید ولی در وسط راه قسمتی از دستگاه ها بزمین افتاد ووقتی‌که او برای برداشتن آن خم شد قسمت دیگر نیز بزمین افتاد . دوک بهر زحمت بود جعبه های محتوی « آلسپ» را بلند کردو درحالیکه تلوتلو میخورد از سفینه فاصله گرفت . آنگاه دو فضانورد به کمک هم دستگاه های خودکار را نصب کردند این کار دو ساعت طول کشید .

**پس از نصب شدن دستگاه ها« جان یانگ» و «چارلزدوک» سوار جیپ مه‌نورد شده و به اتومبیل‌رانی پرداختند .**

**در راه بازگشت «لم» فضانوردان در کنار دهانه آتش نشانی «سیوک» متوقف شدند و پس از جمع آوری نمونه سنگ ریزه های اطراف باسرعت بیشتری‌بحرکت درآمدند .**

در ساعت سه و بیست و هفت‌دقیقه بعد از نیمه شب‌یانگو دوک پس‌ازنخستین جیپ‌سواری داخل‌سفینه ماه نشین لم شده و در سفینه را بستند . نخستین فعالیت مه‌نوردان در کره ماه هفت ساعت و هفت دقیقه طول کشید .

دومین برنامه راه پیمائی سرنشینان لم‌در ساعت شش و پنجاه و چهار دقیقه بعد از ظهر امروز ( بوقت تهران) آغاز خواهد شد و دو فضانورد بار دیگر بمدت هفت ساعت در کره ماه به تحقیقات علمی و جیپ سواری خواهند پرداخت

**منطقه‌ای که ماه نشین لم در آنجافرود آمده از صخره های عظیم و دهانه های آتش‌فشانی بزرگ‌پوشیده‌شده یکی‌ازصعب‌العبورترین مناطق ماه را تشکیل میدهد .**

رنگ روشن سطح ماه در این‌قسمت توجه کارشناسان فضائی را به خود جلب کرده است .

## پایان اعتصاب ۳۰۰ هزار کارگر انگلیسی

لندن ـ ۳۰۰ هزارنفر کارگران راه‌های آهن انگلستان بااطاعت از حکم دادگاه روابط صنعتی به اعتصاب نیمه تمامی که باکندکردن کار همراه بود پایان دادند .

این تصمیم طبق‌توصیه‌اتحادیه بزرگ‌که‌کارگران راه‌آهن انگلستان را رهبری میکنند اتخاذ شده‌است عده‌ای از کارگران اخطار کرده‌اند که به دستور سندیکاها و حکم دادگاه روابط صنعتی ( دادگاه‌حل اختلاف ) وقعی نخواهند گذاشت واز بازگشتن برسرکار خودداری خواهند کرد .

مقامات مسئول راه‌آهن ملی‌شده انگلستان امروز اعلام کردند که حتی اگر آخرین کارگر راه‌آهن برسر کار خودبازگرددبازهم تاروز دوشنبه آینده امکان عادی شدن فعالیت راه‌های آهن این کشور وجود نخواهد داشت . اعتصاب یا چنانکه خودکارگران اعتصابی میگویند : « کند کاری » آنها در راه‌آهن چهار روز گذشته‌به‌فعالیت کارخانه هائی که سوخت مورد نیازشان را اعم از ذغال سنگ ویا سوخت مایع قطارها حمل میکنند دچار اختلال شد و در بسیاری نقاط نخستین علایم کمبود مواد خام و مخصوصا ذغال سنگ احساس گردید .

در « میدلند» مقامات شرکتهای نفتی درآخرین روز پیش‌ازاعتصاب اعلام خطر کرده بودند که اگر «کندکاری » کارگران راه‌آهن بلافاصله پایان نیابد جیره‌بندی‌نفت وذغال سنگ بصورت امری‌اجتناب ناپذیر درخواهد آمد .

بعد از اعلام تصمیم ختم اعتصاب «رای بوکتون » دبیر اتحادیه لکوموتیورانان انگلستان اعلام‌کرد که امروز برای نهضت‌اتحادیه‌های کارگری و برای دمکراسی در این کشور روز تیره و غم‌انگیزی است .

بوکتون اضافه کرد که اگررهبران دولت محافظه‌کار تصور میکنند که رای یک‌دادگاه بخودی‌خودمیتواند رفتار و احساسات کارگران حق طلب را عوض کند بخطارفته‌اند .

### مذاکرات رهبران انگلیس وآلمان

لندن ـ ادوارد هیث نخست وزیر انگلستان و ویلی برانت صدراعظم‌آلمان غربی که بعد از ظهر پنجشنبه وارد لندن شد متفقا توصیه کردند که کنفرانس آینده سران ۱۰ کشور اروپائی در پاریس تصمیم های جامعی درجهت تحقق بخشیدن به وحدت اقتصادی و پولی اروپا اتخاذ کند .

رهبران انگلیس و آلمان غربی این مطلب را در آغاز مذاکرات دو روزه خود در لندن عنوان کرده‌اند .

ناظران مطلع‌درلندن پیش‌بینی میکنند که درمذاکرات صدراعظم آلمان غربی با نخست وزیر انگلستان مسائل مربوط به‌روابط شرق و غرب در اروپا بحران خاورمیانه و توسعه آینده بازار مشترک اروپا مورد بحث قرار گرفته است

**دستگاه تصفیه استخر ـ کلرزنی‌آب**
**نژئین میدان وپارك ـ دست اول بدون واسطه ـ باقساط طویل‌المدت شرکت باندور تلفن ۲ـ۸۳۸۱۹۱**

**شرکت تولیما**
سازنده وارد کننده ماشین آلات راهسازی ـ ساختمانی ـ کشاورزی ـ

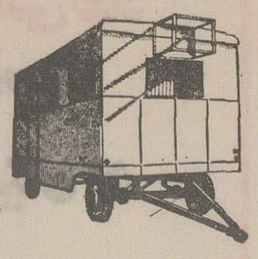

کاروان۲یا ٤ چرخ‌ثابت وسیار. بیل‌پوکلین ـ بتونیر ـ دستگاه تهیه شن و ماسه ـ فینیشر اسفالت ـ دستگاه تهیه بتون ـ جرثقیل های سنگین و سبك خودرو و سقفی و آسانسور ساختمانی .
تهران ـ خیابان آیزنهاور ـ مقابل وزارت‌کارتلفن ۹۵۴۴۶۰ـ ۹۵۹۲۴۴
آـ۶۰۹۶

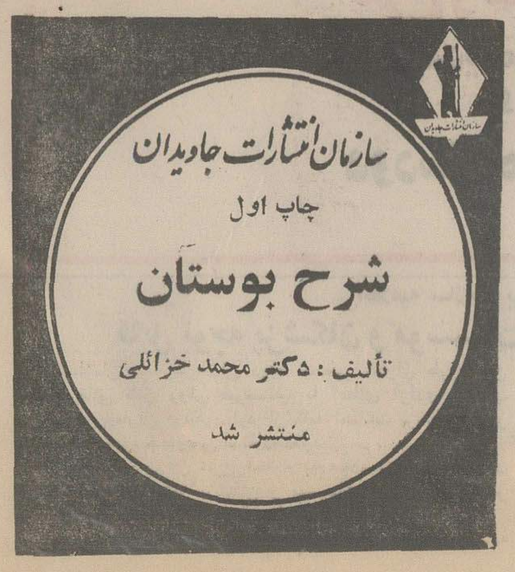

## کره ۱ جوانان ایران ۰

# کره باردیگر ایران را ناکام کرد!

### برمه حریف بزرگ ایران دردوره یک چهارم نهایی است

### جوانان ایران برای سومین باردر برابر کره متوقف شدند

جوانان ایران که صعودشان به دوره یکچهارم نهایی‌بازیهای فوتبال جوانان‌آسیا حتمی‌بود ، دریک دیدار پرهیجان با نتیجه یک برصفر از کره جنوبی شکست خوردند . این‌شکست در سرنوشت ایران برای راه یافتن به دوره یکچهارم نهایی ، کوچکترین اثری نداشت زیرا جوانان ما برای صعود ازگروه خود ، به اندازه کافی ، امتیاز کسب کرده بودند . (پیروزی‌دو برهیچ در مقابل فیلی‌پین و پیروزی چهار برصفر در برابر لائوس) .

ایران و کره ، روز گذشته ـ آخرین نبرد را برگزار کردند درحالی که پیش ازین دیدار، تیمهای ژاپن ومالزی ، حریفان خود : برونی و هونگ‌کونگ را به زانو درآورده بودند .

تنها گل مسابقه جوانان‌ایران و کره دریک لحظه استثنایی و غیرمترقبه به ثمر رسید . در حالی‌که تا دقیقه پانزدهم نیمه دوم ، تیم جوانان ایران برای کسب گل یکپارچه در تلاش بودند ، کره تنها گل مسابقه‌را به سود خودنوشت . این‌گل از فاصله بیست متری به ثمر رسید . پس از گل کره‌یی‌ها ، جوانان ایران‌برتلاش خودبرای جبران گل عقب مانده افزودند ولی حریف با آرایشی پیچیده و سخت دفاعی ، به علیرضا خورشیدی ، منصور کاویانپور و جهانگیر فتاحی اجازه نفوذ نداد . «پارک کیونگ» و«یودو چونگ» مدافعین قلب‌خط دفاع کره ، برای حفظ دروازه وگل برتری‌خود، ازجان‌مایه گذاشتند و نبرد را همچنان بانتیجه یک برهیچ ، نگاهداشتند .

این شکست در صعودایران به دوره یکچهارم‌نهایی، کوچک ترین اثری نداشت ولی باتوجه به این‌که کره جنوبی به‌احتمال بسیار قوی ، آخرین‌حریف‌خود «فیلی‌پین» را نیزشکست‌خواهد داد ، کار ما در دوره یکچهارم نهایی بسی دشوارتر خواهد بود زیرا در گروه «ج»تیم«برمه» با ۹ یار ملی‌پوش در برابر جوانان ایران قرار خواهد گرفت . تیم ملی «برمه» باهمین ۹ یار ملی‌پوش بود که توانست علیرغم حضور اسرائیل دربازی های مقدماتی المپیک، به بازی های مونیخ راه یابد . درحالی که اگر ما کره جنوبی را نیز چون لائوس و فیلی‌پین‌شکست میدادیم ، در دوره یکچهارم نهایی با«اندونزی» روبرومیشدیم که بیگمان عبورازسد«اندونزی» به‌مراتب آسانتراز غلبه‌بر«برمه» می‌بود . علی‌الخصوص که مفسرین خبرگزاریها، تیم برمه را یکدست ترین و جنگده ترین تیم حاضر در چهاردهمین دوره مسابقات فوتبال جوانان آسیا خوانده‌اند .

سخن کوتاه، درحال حاضر تمام بختهای ایران در نبرد با «برمه» خلاصه میشود وتنها با عبور از سد نیرومند «برمه» است که گفته مربی تیم ملی جوانان ایران را جامه حقیقت به خود خواهد پوشاند . پرویز ابوطالب ـ مربی تیم ملی‌فوتبال جوانان ایران ـ پیش از آغاز این مسابقات ، در مصاحبه‌یی باخبرنگاران ورزشی‌گفته‌بود:

«تیم ملی جوانان ایران، ازین مسابقات دست خالی به وطن باز نخواهد گشت ...

نکته عجیب این که با مسابقه دیروز ، این سومین باری‌است که تیم ملی جوانان ایران در برابر تیم ملی کره جنوبی در مسابقات فوتبال جوانان آسیا، ناکام میشود .

(امروز علی گیوه‌یی‌دروازه‌بان تیم دیهیم که نامش قبل ازآغاز مسابقات به کمیته برگزار کننده بازیهای جوانان آسیا گزارش شده است برای تقویت تیم ملی جوانان ایران در دوره‌یکچهارم نهایی ، رهسپار بانکوک‌پایتخت تایلند خواهد شد . )

#### اسرائیل ـ نپال

اسرائیل قهرمان گذشته جام فوتبال جوانان آسیا ، پنجشنبه گذشته براحتی از سد نپال‌گذشت. نپال‌که ضعیفترین تیم گروه«الف » است ، با نتیجه ۷ بر هیچ در برابر اسرائیل ، طعم یک شکست دیگر را چشید . اسرائیل که سخت در تلاش تجدیدمقام‌قهرمانی است ، در نتیجه اول تنها دوبار توانست دروازه نپال را بگشاید . تنها بازی باقیمانده اسرائیل درین گروه با تایلند ـ میزبان مسابقات خواهد بود . بهرحال، اکنون جای هیچ‌گونه تردید نیست که تایلند واسرائیل برگزیده گروه « الف » خواهند بود .

اولین گل اسرائیل در برابر « نپال » در دقیقه شانزدهم‌بوسیله ستاره فورواردهای این‌تیم «ویکی‌ـ پرتز » بدست آمد . « نپال » تا دقیقه سی و نهم بایک گل‌خورده ، به مقاومت ادامه داد اما درین هنگام، «یوئل‌مسواری» توپی را که از نقطه کرنر بروی دروازه نپال ، سانتر شده‌بود ، با ضربه سردردل‌دروازه حریف خودنشاند.

در نیمه دوم ، «نپال » با حالتی گنگ و گیج به بازی ادامه‌داد و پنج‌بار دیگر دروازه خودرا به جوانان اسرائیل ، تسلیم کرد پنج گل نیمه دوم اسرائیل را بترتیب اینها ، به ثمر رساندند :

دقیقه چهارم : مسواری ـ دقیقه نهم : پرز ـ دقیقه بیست‌و سوم : یزقل‌سینابی ـ دقیقه بیست و هشتم : ابراهیم‌الکعبی‌وبالاخره در دقیقه سی و سوم شالوم گبری یار ذخیره پیوسته به تیم .

#### برمه ـ اندونزی

برمه واندونزی دوتیم برگزیده گروه « ج» ، پنجشنبه گذشته رو درروی یک دیگر قرار گرفتند . درین مسابقه ، تیم برمه که‌به‌اعتقاد مفسرین خارجی مدعی شماره یک قهرمانی در چهاردهمین دوره بازیهای فوتبال جوانان‌آسیا است، اندونزی را شکست داد .

بدینترتیب برمه واندونزی بعنوان تیمهای اول و دوم گروه « ج» بدور یکچهارم نهایی راه یافتند . یکی از این دوتیم بیگمان حریف ایران دردوره‌یکچهارم‌نهایی‌خواهد بود .

دردقیقه ششم، « سین‌وین»مدافع راست تیم برمه به سوی دروازه اندونزی تاخت واز فاصله بیست و پنج یاردی ، اولین گل را بنام تیم خود ثبت کرد . نتیجه این نیمه ، یک ـ صفر به سود برمه باقی ماند .

دو دقیقه پس‌ازآن‌که داور بشانه آغاز نیمه دوم ، درسوت خود دمید ، « خین‌مونگ»فورواردسریع وگلزن برمه با ضربه سر گل دوم رادر دروازه اندونزی جای‌داد . سومین‌گل برمه از فاصله کمی تا دروازه اندونزی به ثمر رسید .

برمه ، بیگمان یکی از قدیمترین تیمهای شرکت کننده‌درچهاردهمین دوره بازیهای فوتبال جوانان آسیا است . درین تیم ۹ یار ملی‌پوش تیم برمه بازی میکنند . تیم ملی برمه اخیراً با حضور اسرائیل، توانست بعنوان یکی از تیمهای شرکت کننده در المپیک مونیخ برگزیده شود . اسرائیل درین مسابقات،ازتایلندشکست‌خوردواوت شد .

#### ژاپن ـ برونی

ژاپون ، یک پیروزی آسان از مسابقه با «برونی» ضعیفترین تیم شرکت کننده در چهاردهمین دور بازیهای فوتبال جوانان آسیا بدست آورد .

درین دیدار « برونی» که از مالزی و سنگاپور به ترتیب ۱۱ـ۰ و۸ـ۰ شکست خورده‌بود ، پنج بارشاهد فرو ریختن دروازه خود شد .

ژاپن‌که‌تیم‌چهارم‌دوره پیش‌بود در نیمه اول دوبار دروازه «برونی»را فرو ریخت . این مسابقه را ده هزار تماشاگر در استادیوم ملی بانکوک تماشا کردند . در نیمه دوم مسابقه ، ژاپن شماره گل‌های خود را به پنج رساند، بدون آن که حتی یک بار دروازه‌اش فرو ریزد . با این پیروزی، ژاپن در گروه «ب» بدون شکست باقی‌ماند تیم های اول و دوم این گروه با برنده و بازنده دو تیم اسرائیل‌ـ تایلند صدرنشین‌گروه «الف» برای دوره نیمه نهائی بازی خواهند کرد .

#### مالزی ـ چین ملی

« مالزی» نیز در بازیهای روز گذشته از سد هنگ‌کنگ‌گذشت . اولین گل مالزی در دقیقه بیست‌و چهارم از روی نقطه پنالتی‌به‌وسیله «آواداوو» سنتر فوروارد این تیم در دروازه چین ملی جای‌گرفت. پنج دقیقه بعد « موختا دهری»بغل راست مالزی ، دومین گل را بدست آورد . نتیجه نیمه اول دو برهیچ بسود مالزی ، به پایان رسید .

در نیمه دوم ، بازیگران مالزی در عرض ده دقیقه دو گل دیگر بدست آوردند . تنها گل چین‌ملی با یک ضربه آزاد بدست آمد .

در مسابقات انتخابی جام دانکولوف

# کشتی گیران سرشناس پیروز شدند

یک صحنه از مسابقه کشتی بین ابوطالب طالبی و فره‌وشی رانشان‌میدهد دراین دیدار طالبی پیروز شد .

مسابقات کشتی آزاد ، برای انتخاب تیم اعزامی ایران به مسابقات جهانی جام «دان کولوف» که از بامداد دیروز شروع شده بود . تا ساعت ده بعد از ظهر در استادیوم فرح‌ادامه داشت .

در مسابقات دیشب، کشتی گیران سرشناسی چون:سید عباسی ـ ابوطالب طالبی ـ جهانگیر عبدالباقر ـرمضان خدر ـمحمد اسدی ومنصور برزگر شرکت داشتند ،که در برابر حریفان خود به پیروزی رسیدند .

در این دوره از مسابقات ۱۴۸ نفر کشتی گیرشرکت کرده‌اند که از بین آنها تیم اعزامی به بلغارستان انتخاب خواهد شد .

مسابقات انتخابی کشتی آزاد برای اعزام‌به جام‌جهانی «دانکولوف »تا روز دوشنبه ادامه می یابد .

مسابقات بین‌المللی جام «دانکولوف» در اواخر ماه جاری در بلغارستان انجام میشود .

در مسابقات کشتی‌آزاد برای اعزام تیم منتخب به بلغارستان ، ابوطالب طالبی در «۵۷ کیلو گرم » با اختلاف یك امتیاز برحریف خطرناك خود ، فره‌وشی به پیروزی رسید .

در تاریخ ۲ر۱ر۵۱ کارخانه بافندگی قاسم حسینی‌واقع دربازارعباس‌آباد کوچه‌لاجوردی‌بن‌بست آریامهر پلاك ۸۱ طعمه حریق‌واقع‌شد مقداری چك وسفته ودفاتر طبق گواهی کلانتری بخش۱۳و اداره آتش‌نشانی بشرح زیرسوخته است چنانکه‌چك یا سفته یادفترپس‌انداز در دست‌اشخاص پیدا شود ازدرجه اعتبار ساقط‌وارزشی‌ندارد و شخص مورد بحث تحت تعقیب قانونی قرارخواهد گرفت .

۱ـچك بیمه بازرگانی ۳۰ر۴ر۵۱ امضاء جواد رضا علی به مبلغ ۲۵۰۰۰ ریال
۲ـ چك بیمه بازرگانی ۴۶۳۹۰۳ـ ۶ر۱ر۵۱ امضاء جواد رضا علی به مبلغ ۹۶۰۰ ریال .
۳ـ چك‌صادرات ۸۷۳ـ۳۰ر۵ر۵۱ امضاء حسین‌رضا علی ۳۰۰۰۰ ریال
۴ـ چك صادرات ۷۶۹۶۷۴امضاء ادیب به مبلغ۲۰۰۰۰ریال .
۵ـ چك بازرگانان ۴۴۹۹۵ـ ۱ر۴ر۵۱ امضاء سید محمد ۳۰۰۰۰ ریال
۶ـ چك‌صادرات تاریخ۳۰ر۲ر۵۱امضاءترابی به مبلغ ر۵۰۰۰ ریال
۷ـچك صادرات تاریخ ۱۷ر۱ر۵۱ امضاء ابریشمی ر۲۵۰۰۰ ریال
۸ـ چك بازرگانان ۸۰۱۹۹۷ـ ۱۵ر۱ر۵۱ امضاء حاج کیائی به مبلغ ر۲۰۰۰۰ ریال
۹ـ چك صادرات ۳۰ر۲ر۵۱ امضاءغلامحسین فاضلی ر۱۶۳۰۰ ریال
۱۰ـچك سفید بدون تاریخ و مبلغ امضاء بهری یکبرك
۱۱ـچك صادرات ۸۸۴۹۱۱ـ۶ر۱ر۵۱امضای جواد پیدایش ر۷۰۰۰ ریال
۱۲ـ چك صادرات بشماره ۳۴۷۸۰۲ تاریخ ۲۰ر۱ر۵۱ امضای جواد پیدایش ۱۲۰۰۰ ریال
۱۳ـ چك بیمه بازرگانان ۱۳۶۰۰۹ـ۳۰ر۱ر۵۱ امضاء جواد پیدایش ر۱۶۳۰۰
۱۴ـچك صادرات ۶۵۲۱۸۳ـ۳۰ر۲ر۵۱ امضای جواد پیدایش ر۱۱۰۰۰ ریال
۱۵ـ چك بیمه بازرگانان ۷۰۳۲۷۷ـ۱۰ر۱ر۵۱ امضای جواد پیدایش ر ۱۰۰۰۰ ریال
۱۶ـچك صادرات ۷۲۸۲۷۲ـ ۲۰ر۲ر۵۱ امضای جواد پیدایش ر۱۲۰۰۰ ریال
۱۷ ـ چك بازرگانان شعبه سلطانی ۸۰۰۳۳۴ بدون تاریخ بنام علی‌زرگری ر۲۰۰۰۰ ریال
۱۸ـ چك‌بازرگانان‌شعبه سطانی ۸۰۸۰۲۷ ـ ۱ر۴ر۵۱ بنام علی زرگری ۳۰۰۰۰ ریال
۱۹ـچك بازرگانان شعبه‌سلطانی ۸۰۵۳۴۹ـ بدون تاریخ ر۱۶۰۰۰۰ ریال
۲۰ـ پنج جلد دفترچه بانکملی شعبه‌بازاربنام عشرت اللهیاری،عفت‌اللهیاری،علی‌حسن، مریم‌حسن، گیتی حسن .
۲۱ـیك‌جلد دفترچه بانك عمران بنام‌علی‌حسن
۲۲ـ سند تلفن بشماره ۵۳۴۷۶۹
۲۳ـ دوبرك رسیدوام تلفن بمبلغ ۲۲۰۰۰ ریال
۲۴ ـ دسته چك بانك سپه شعبه عباس آباد شماره حساب ۶۶۳
۲۵ـدسته چك بانکملی شعبه بازار حساب شماره ر۴۶۱۳۷
۲۶ـ سفته سررسید ۲۷ر۴ر۵۱بنام‌حاج‌احمد رضائی ر۸۰۰۰ ریال
۲۷ـ سفته سررسید ۱۲ر۵ر۵۱ بنام حاج احمد رضائی به مبلغ ر۸۰۰۰ریال
۲۸ـ سفته سررسید ۱۰ر۴ر۵۱بنام‌حاج‌مهدی‌علاقبند ر۱۳۰۰۰ ریال
۲۹ـ سفته‌سررسید۱۳ر۵ر۵۱ بنام‌حاج مهدی علاقبند ر۱۳۰۰۰ ریال
۳۰ر سفته سررسید ۱۵ر۴ر۵۱متعهد محمودخدابخش ر۲۰۰۰۰ ریال
۳۱ـ سفته سررسید ۲۵ر۴ر۵۱ بنام متعهد محمودخدابخش ر۲۰۰۰۰ ریال
۳۲ـ سفته سررسید ۵ر۵ر۵۱ متعهد محمود خدابخش ر۱۴۰۰۰ ریال
۳۳ـ سفته بدون تاریخ بنام غلامحسین‌فاضلی به مبلغ ر۴۳۰۰۰ ریال
۳۴ـ سفته سررسید ۷ر۳ر۵۱بنام علی‌هاشمی ر۱۵۰۰۰ ریال
۳۵ـ سفته سررسید۲۳ر۳ر۵۱بنام‌علی هاشمی ر۱۵۰۰۰ ریال
۳۶ـ سفته‌سررسید۳۰ر۲ر۵۱ کازرون‌سناپور ر۱۰۰۰۰ ریال
۳۷ـ سفته سررسید۲۰ر۱ر۵۱ بنام محمد ابراهیمی صومعه‌سرا ۱۰۰۰۰ ریال
۳۸ـ تعداد ۱۹برك سفته بدون تاریخ‌هر کدام به مبلغ پانصد تومان
۳۹ـ تعداد ۱۵ برك سفته بدون‌تاریخ‌بامضای متعهد مرتضی نوری هر سفته به‌مبلغ‌ر۵۰۰۰ ریال

## برنامه آینده

گروه سینما های

**تاج ـ سهیلا**

**پلازا ـ ایفل**

**نمك باخلوص ۹۸٪**

مخصوص مصارف صنعتی تهیه شده از ۱ تا ۱۰۰ مش در کیسه های ۲۵ کیلوئی رزم آراجنب پمپ بنزین کارخانه نمك بلور ۵۹۱۱۴۳

# تیم‌ملی فوتبال ایران برگزیده شد

### ساعت ۳٫۵ روز چهارشنبه ۱۳ اردیبهشت را به خاطر بسپارید

پنجشنبه گذشته ،نفرات تیم ملی ایران برای اولین مسابقه خود با کره شمالی ، برگزیده شدند . تیم ملی‌ایران اولین نبرد خود را برای راه یافتن به‌المپیک مونیخ در «پیونگ یانگ» مقابل تیم ملی کره شمالی انجام خواهد داد. درین نبرد حیاتی ، ایران باید چنان از حریف خود امتیاز گیرد تا برای مسابقه برگشت که‌در تهران برگزار خواهد شد ـ با دشواری چندانی روبرو نشود .

سرتیپ مکری ـ رئیس فدراسیون فوتبال ـ پنجشنبه گذشته، ضمن معرفی بیست‌ویک بازیگر برگزیده تیم ملی ایران برای نبرد باکره شمالی ،اظهار امیدواری کرد که بتواند شماره ملی‌پوشان ایران را به بیست ودونفر افزایش دهد که دراینصورت نفر بیست‌و دوم بیگمان اصغر ادیبی خواهد بود. اینان بازیگران برگزیده تیم ملی ایرانند :

ناصر حجازی و بهرام مودت (دروازه‌بان) ـ جعفر کاشانی ـ مجید حلوایی ـ رضا وطنخواه ـ مصطفی عرب و اکبر کارگرجم (دفاع) ـ پرویز قلیچ‌خانی ، علی پروین ،علی جباری و کاروحق‌وردیان (هافبک)ـ محمد صادقی ـ حسین کلانی ، غلامحسین مظلومی ، مهدی مناجاتی ، جواد قراب، همایون بهزادی ، صفرایرانپاک ، علیرضا حاج قاسم واصغر شرفی (فوروارد)

تیم ملی فوتبال‌ایران را در سفر به کره‌شمالی ،تیمسار وثیق (سرپرست گروه) ـ پرویز دهداری (سرپرست تیم) ـ سرگردرنجبر(مربی تیم)ـ دکتر صیرفی (پزشک‌تیم) ـ سعید صدری (داور) و هفت تن‌از خبرنگاران ورزشی همراهی خواهند کرد . تیم‌ملی فوتبال ایران و همراهان ، ساعت‌یازده وسی دقیقه بامداد جمعه آینده تهران را باهواپیما از طریق مسکو به مقصد کره شمالی ترک خواهند گفت .

مسابقه رفت‌ایران ـ کره شمالی ساعت سه و سی دقیقه روز چهارشنبه سیزدهم اردیبهشت ماه برگزار خواهدشد. پس‌از این نبرد، ملی‌پوشان ماساعت ده بعد از ظهر روز مسابقه، باردیگر به‌مسکو خواهند رفت تااز آنجا به‌تایلند (بانکوک) پرواز کنند .

## ۱۲۴ هزار دلار دستمزد توستائو

«توستائو » بازیگر ثابت‌تیم ملی فوتبال برزیل که خبر اختصاصی انتقال او رابه‌باشگاه «واسکوداگاما »ی برزیل ،در روزنامه اطلاعات خواندید،امروز قرارداد دوساله‌یی با باشگاه جدیدش منعقد کرد.

توستائو که او را « جانشین پله » ویا « پله سفید »نیز می خوانند ، برای دو سال توپ زدن‌درباشگاه «واسکوداگاما»ی برزیل جمعا ۱۲۴ هزار دلار ـبصورت ماهیانه ۵۱۷۰ دلار ـ (نزدیك به یك میلیون تومان در دو سال ) دریافت خواهد داشت .

قراردادی که باشگاه«واسکوـ داگاما» باتوستائو بست ، یکی از گرانترین قرار داد هایی است که تاکنون در برزیل به امضاء رسیده و تنها « پله »و «جرزینهو » قرار داد های کلانتری در گذشته بسته‌اند.

«توستائو » هفته گذشته با رقم ۵۶۰ هزار دلار ـ که در این زمینه رکورد محسوب‌می شود ـ از باشگاه «کروزیرو» به باشگاه «واسکو داگاما» ی ریودوژانیرو ـ بزرگترین‌ایالت برزیل ـ نقل مکان کرد.

## نگاهها را به «لیورپول» بدوزید !

«لیورپول» در اندیشه :

# فتح مسابقات فوتبال انگلستان

اکنون نگاه ها را به تیم «لیورپول» بدوزید که باشتاب خود را به‌رده‌های بالای‌جدول مسابقات فوتبال انگلستان می‌ـ رساند تا مدعی قهرمانی دریـن دوره از بازیها بشود ! تا شش هفته پیش ، کمتر کسی حتی‌سر سوزنی بخت برای «لیورپول» قائل بود ، درحالی‌که امروزاین تیم سرسخت‌ترین حریف« دربی کاونتی» صدر نشین جدول مسابقات دوره‌یی فوتبال،باشگاه های انگلستان بشمار میرود .

تا چند هفته پیش« منچستر‌ـ سیتی » ازبختهای مسلم‌قهرمانی بود ولی شکست های اخیراین تیم ، تقریبا آن را از دور قهرمانی و رقابت با «دربی ـ کاونتی» خارج کرد. «دربی ـ کاونتی» با ۵۶ امتیازصدرنشین است ، درحالی که دو مسابقه دیگر در پیش دارد . منچستر‌ـ سیتی با ۵۵ امتیاز ، تنها یک مسابقه باقیمانده را باید برگزار کند . در پی این‌دو«لیورپول» شتابان پیش‌می تازد «لیورپول» در حالی که سه نبرد دیگر باید انجام دهد . پنجاه و چهار امتیاز اندوخته است.

بدین ترتیب تنها مایه نگرانی «دربی‌کاونتی» صدرنشین را سرداران «لیورپول» تشکیل می دهند .

**کوپ الکساندر**
گیسوی شوی وپوش بانوان
**ویك سربازان**
**پروك جوانان**
**هرپیس آقایان**
به اقساط ماهانه
**فقط ۲۰ تومان**
**I.B.S.**
آی بی اس پهلوی جنب سینما امپایر تلفن ۶۲۳۹۰۰

## دنیای ورزش امروزمنتشر شد

## اخبار کوتاه ورزشی

### گام بلند هما

هماکه اکنون باامیدواری چشم به قهرمانی درمسابقات دوره‌یی والیبال باشگاه های تهران دوخته است ، پنجشنبه شب گذشته تیم پاس‌را دریک بازی تماشایی، شکست داد و گام بلندی برای کسب مقام قهرمانی برداشت اکنون ،تنها تاج است که میتواند تمام آرزو های هما‌را نقش‌برآب کند.

هما تیم یکدست، جوان و جنگنده، نبرد سرنوشت را چهارشنبه آینده برابر حریف سرشناس خود تاج برگزار خواهد کرد در حالی که تاج باامیدواری فراوان میکوشد تا مقام قهرمانی خود را نگاهدارد .

پیروزی هما نه‌تنها این تیم را بعنوان رقیب شماره یک تاج ـ قهرمان سال پیش ـشناساند بلکه آخرین امیدخانیات را نیز برباد داد واین تیم رااز دور رقابت برسر مقام اول، خارج کرد .

### مسابقات اروپا

بازیهای جام قهرمانی فوتبال ، جام در جام و جام اتحادیه فوتبال برای دوره نیمه نهائی باشگاههای اروپا، روز بزرگی را پشت سر نهاد و این نتایج بدست آمد:

سلتیك (اسکاتلند) صفر ـ انترناتز یونال (ایتالیا)
صفر (انتر پس از آن که وقت اضافی‌نیزبتساوی انجامید، در مسابقه پنالتی ۵ـ۴ بر سلتیك پیروز شد . )
بنفیکا (پرتقال) صفر ـ آژاکس آمستردام (هلند)
صفر (آژاکس در مجموع یك بر صفر بنفیکا را شکست داد )
... و در مسابقات جام در جام ، این نتایج بدست آمد .
رینجرز (اسکاتلند) ۲ـ بایرن مونیخ (آلمان‌غربی)
صفر. (رینجرز در مجموع ۳ـ۱ پیروز شد)
دیناموی مسکو (شوروی ) با دینامو برلین (آلمان شرقی) با پنالتی به سود دیناموی مسکو
... و بالاخره در بازیهای جام اتحادیه نتایج زیر بدست آمد :
وولورهمپتون(انگلستان)۲ ـ فرانس‌واروژ (مجارستان) یك(وولور همپتون در جمع بازی رفت‌وبرگشت۴ـ۳ پیروز شد)
آ.ث.میلان (ایتالیا)یك‌ـ تاتنهام هاتسپر (انگلستان) یك (تاتنهام در مجموع ۳ـ۲ پیروز شد )

### پینك‌پنك در آمریکا

تیم تنیس روی میزی جمهوری توده‌یی چین‌دربرابر ۸ هزار و پانصد تماشاگر در تالار «ناساو کاونتی»آمریکا از پنج مسابقه خود با حریفان‌آمریکایی ، چهار پیروزی بدست آورد . در هیجان انگیزترین مسابقه این‌دیدار، «درول‌ریزاك» فرد سوم تیم آمریکا با نتایج ۲۳ـ۲۱، ۲۱ـ۱۶ و ۲۱ـ۱۵ بر حریف چینی خود «چی‌ین‌پوچینك» غلبه کرد .

### شادباش برای «پراك»

پس از ده سال ، برای اولین بار تیم «هاکی» روی یخ اتحاد جمهوریهای شوروی بزانو در آمد و مقام قهرمانی جهان را درین رشته از دست داد!بدنبال شکست تیم «هاکی» روی یخ شوروی ، هزاران تلگرام شادباش و تبریك به مناسبت پیروزی تیم چکوسلواکی به «پراك» فرستاده شده .

مقامات رسمی «هاکی» روی یخ در «چکوسلوواکی» گفتند :

«بیشتر این شادباش گوئیها به خاطر آن است که ما به یك دوران نه ساله پیروزی روسها پایان دادیم .»

تلویزیون
**نوبل**
NOBEL

یك فیلم خوب از: سیامك یاسمی
**آبشار طلا** سینماسکوپ‌رنگی

فیلمی از سینمای جوان ایران
**قدر**

DHILIPS

**شرکت سهامی رادیوالکتریک ایران**

چند نفر بازاریاب ورزیده و با سابقه را که حداقل ۵ سال سابقه فروشندگی در کار لوازم الکترونیکی خانگی داشته و شرایط زیر را دارا باشند ، استخدام مینماید :

۱ـ داشتن تحصیلات عالیه
۲ـ حداکثر سن ۳۵سال
۳ـمدرك‌انجام‌خدمت نظام‌وظیفه‌یامعافیت دائم (غیرپزشکی)
۴ـ آشنائی بزبان انگلیسی
۵ـ داشتن گواهی رانندگی

متقاضیان روز های شنبه تا چهارشنبه (۲ الی ۶اردیبهشت) بین ساعات ۸تا۱۴ وروز پنجشنبه (۷ اردیبهشت) بین ساعات ۸ تا ۱۲ به اداره کارگزینی شرکت واقع در خیابان شاهرضا ـ میدان فردوسی ـ ساختمان فیلیپس ـ پلاك ۳۱۵ مراجعه نمایند .

# خبرهای کوتاه

### تشکیل جلسه امداد

جلسه ستاد امداد و هماهنگی امور امدادی برای زلزله‌زدگان منطقه‌قیروکارزین با حضور والاحضرت‌شاهپور محمود رضا پهلوی در کاخ پذیرائی استانداری استان فارس تشکیل شد ، در این جلسه آقای پیروز استاندار فارس گزارش اقدامات انجام شده در مورد اسکان زلزله‌زدگان وتامین آب آشامیدنی و آب زراعتی منطقه و تامین پیشگیری های بهداشتی و واکسیناسیون زلزله زدگان راباطلاع‌رسانید ووالاحضرت در مورد احیای قنوات‌وتامین آب زراعتی دستوراتی صادر کردند .

### ملاقات سفیران چین و هند با رئیس‌مجلس‌سنا

پیش از ظهر امروز « چن شین ـجی » سفیر جمهوری خلق چین و « رام ساته » سفیر جدید هند در دربار شاهنشاهی بطور جداگانه با آقای مهندس جعفر شریف امامی رئیس مجلس سنا ملاقات و آشنائی حاصل کردند.

### بازدید نمایندگان از تاسیسات نیروی دریائی

صبح امروز عده‌ای از نمایندگان مجلسین باتفاق معاون پارلمانی وزارت جنك به‌جزیره‌کورش بزرك(خارك) عزیمت کردند .

هیئت مزبور از تاسیسات نیروی دریائی این جزیره بازدید بعمل آورد و فرمانده پایگاه نیروی هوائی کورش بزرك توضیحات کافی به بازدید کنندگان داد .

### هیئت بازرگانی چك به تهران میاید

هیئت بازرگانی چکسلواکی بریاست آقای «چرنی» رئیس اتاق بازرگانی این کشور به دعوت اتاق ایران امشب‌وارد تهران میشود.

دراین هیئت پنج‌تن‌ازمقامات و روسای موسسات‌واردکننده کالا از چکسلواکی عضویت دارند و مدت یک هفته در تهران اقامت خواهند کرد.

### سمینار مواد غذائی در تهران

برای تنظیم ضوابط بین‌المللی بمنظور کنترل و بازرسی مواد غذائی و کارخانجات تهیه‌کننده مواد مذکور و صادرات و واردات آن امروز سمیناری در تهران آغاز بکار کرد .

دراین سمینار که باهمکاری سازمان های بهداشت جهانی ، خواربار وکشاورزی ،یونیسف» تشکیل یافته ،نمایندگان سازمان های مذکورو کشور های ایران، امریکا ، انگلیس ، پاکستان ، ترکیه شرکت دارند .

معاون‌وزارت بهداری به هنگام افتتاح‌سمینار گفت‌اجتماع امروز ما برای تنظیم ضوابطی برای کنترل مواد غذائی است تا بر اساس آن غذای سالم و بهداشتی‌بدست مصرف کنندگان برسد .

وی گفت : باید برای مبارزه با تقلب مواد غذائی در دنیا مقررات شدید بین‌المللی تهیه شود و مواد خام و اولیه مورد احتیاج شدیدا ازنظر بهداشتی تحت کنترل قرار گیرد .

### سمینار بیماری های روده‌ای

ساعت ده ونیم امروز صبح سمینار بیماریهای روده‌ای با شرکت نمایندگان کشور های ایران ـ پاکستان ـ آمریکا ـ ترکیه دروزارت بهداری آغاز بکار کرد .

### نمایشگاه‌صنعتی‌لهستان

نمایشگاه صنعتی لهستان صبح امروز در محل نمایشگاه های‌بین‌المللی ایران‌توسط سفیر این کشور در دربار شاهنشاهی افتتاح شد .

### مدیر کل تدارکات

فتح‌الله شیرانی بسمت مدیر کل تدارکات و تاسیسات وزارت کشور ، منصوب شد .

### پیش بینی هوا

هوای سواحل دریای مازندران نیمه‌ابری در بعضی ساعات ابری همرابابارندگیهای پراکنده . هوای استان های آذربایجان ، خوزستان و شهرستانهای غربی ایران نیمه‌ابری در بعضی ساعات ابری همراه بارگبار ورعدوبرق وباد نسبتا شدید در سطح زمین . هوای استان های فارس و اصفهان کمی تا قسمتی ابری همراه بارگبار پراکنده‌بخصوص در ارتفاعات . هوای کرانه های خلیج‌فارس و دریای‌عمان وجزایر تنب و ابوموسی نیمه ابری .

هوای تهران کمی ابری که در بعضی ساعات برمقدارابرها افزوده خواهد شد .

حداکثر درجه حرارت‌دیروز تهران ۲۷ وحداقل ۱۵ درجه بوده است .

### بازگشت رئیس ستاد بزرك ارتشتاران

ارتشبد غلامرضا ازهاری رئیس ستاد بزرك ارتشتاران که درراس‌هیئتی برای‌شرکت درجلسه کمیته نظامی پیمان مرکزی به لندن عزیمت کرده بود ، بامداد امروز بتهران بازگشت .

### رئیس کمیته بین‌المللی صلیب سرخ بتهران میآید

«مارسل ناویل» رئیس کمیته بین‌المللی صلیب ـ سرخ که یکی‌از شخصیت های برجسته جهانی در امور روابط بنیاد های خیریه و همکاری های کمیته های مختلف صلیب سرخ و ازآن جمله جمعیت شیرو خورشید ایران است فرداشب برای یك اقامت چند روزه بتهران خواهدآمد.

بهمین مناسبت بدعوت هیئت مدیره جمعیت شیرو خورشید سرخ ایران روز سه شنبه ۵ اردیبهشت یك ضیافت شام با حضور جمع کثیری از رجال سیاسی و روزنامه نگاران و شخصیت های مملکتی در هتل هیلتون برگزار میشود.

آقای «مارسل ناویل »در مدت اقامت خود باچند تن‌از مسئولین امور خیریه ایران و شخصیت های‌مختلف کشور ملاقات خواهد کرد.

### سرتیپ‌وثیق بهبودیافت

سرتیپ وثیق‌قائم مقام سازمان تربیت‌بدنی‌که هنگام مسابقه فوتبال‌تیم‌پرسپولیس‌باکروزیرو دچار ناراحتی قلبی شده بود بهبودیافت‌وامروزدر دفترخود حضور پیدا کرد.

### دبیر کل کنفرانس«محیط انسانی» در تهران

«موریس استروانك »دبیر کل کنفرانس «محیط‌انسانی» سازمان ملل متحد که قرار است در خرداد ماه آینده‌در استکهلم تشکیل شود،امشب به تهران میاید. «استروانك» در مدت اقامت در ایران با هویدا نخست وزیر و سایر مقامات مملکتی ، تهران را در جریان هدف‌های کنفرانس محیط انسانی قرار خواهد داد. کنفرانس قریب‌الوقوع «محیط انسانی » یکی از مهمترین کنفرانس های بین‌المللی از نقطه نظرمسائل موردبحث عنوان گرفته‌است.

### افتتاح بانك تجارتی‌ایران و آلمان

ساعت ۵ بعداز ظهر روز پنجشنبه ۳۱ فروردین مطابق با بیستم آوریل بانك تجارتی ایران و آلمان طی مراسم باشکوهی در محل بانك‌شهر هامبورك افتتاح گردید دراین مراسم سرکنسول‌شاهنشاهی ایران ، مقامات برجسته بانکی و مالی هامبورك و بازرگانان ایرانی مقیم‌آلمان شرکت داشتند .

### سفیر جدید ایران در ایتالیا وارد رم شد

علی‌نقی سعیدانصاری‌سفیر جدید شاهنشاه آریامهر در ایتالیا عصر پنجشنبه واردرم شد و در فرودگاه مورد استقبال نماینده وزارت‌خارجه ایتالیا سفرای شاهنشاه آریامهر در واتیکان‌وسازمان خواربار کشاورزی جهانی قرار گرفت .

### واگذاری مرکز نوتوانی شیروخورشید

در کمیسیونی که با حضور نمایندگان جمعیت‌شیر وخورشید سرخ استان تهران و وزارت بهداری تشکیل گردید مرکز نوتوانی نورافشار به جمعیت شیرو خورشید سرخ استان تهران واگذار گردید .

در این مرکز کودکان معلول مبتلا بفلج اطفال نگهداری و معالجه میشوند .

تحویل مرکز مذکور اولین اقدام در تعقیب طرح‌واگذاری بیمارستان های وزارت بهداری به جمعیت شیر و خورشیدسرخ در تهران میباشد .

### درگذشت رئیس انجمن شهر ملایر

باکمال تاسف اطلاع‌یافتم آقای‌محمودعضدی(امیرموید) رئیس انجمن شهر ملایر و متولی موقوفات سیف‌الدوله دیشب براثر سکته قلبی درگذشته است . مرحوم عضدی از صاحب منصبان وزارت کشور بود که مدتی هم فرماندار همدان‌بوده‌است.

علیاحضرت شهبانوفرح‌ساعت ۱۱ صبح امروز ازدانشگاه‌پلیس‌بازدید فرمودند . این بازدیددر ساعت ۱۲ و پانزده دقیقه‌پایان یافت .

# راه فیروزکوه نوسازی میشود

وزارت راه دستور نوسازی‌راه فیروزکوه را صادر کرد و ماشین آلات این وزارت‌شعریض‌و نوسازی راه را شروع کردند . ماموران وزارت راه اکنون در منطقه«عین ورزان» مشغول تعریض ونوسازی و پل سازی راه فیروزکوه می‌باشند .

همزمان با شروع این‌اقدامات ماموران وزارت راه‌از سمت‌شاهی نیز نوسازی راه را شروع‌کرده‌اند و در نظر است از این راه در صورت بسته شدن هراز بصورت راه اصلی استفاده شود .

راه فیروزکوه درمنطقه دلیجائی و امین‌آبادتغییرمسیر خواهد یافت و مهندسان وزارت در این منطقه مشغول مطالعه هستند .وزارت راه عقیده دارد که راه باید از دامنه کوه های امین‌آباد عبور داده‌شود و در اینصورت کهنسال‌ترین پل ایران که بوسیله وزارت راه روی رودلی‌چائی‌ساخته شده‌بی‌استفاده خواهد ماند .

وزیر آموزش و پرورش :

# اساسنامه انجمن‌های معلمان

### هرچه زودتر تصویب میشود

وزیر اموزش و پرورش بعد از ظهر پنجشنبه گذشته در اجتماع‌هشتصدنفری نمایندگان معلمان پایتخت شرکت کرد واز بوجودآمدن‌انجمن های معلمان ابراز خوشحالی نمود . دراین اجتماع ابتدا مدیر کل آموزش و پرورش تهران گزارشی از جریان انتخابات انجمن های معلمان پایتخت‌راباطلاع رسانید و سپس چند تن از نمایندگان معلمان ضمن ابراز رضایت از بوجودآمدن انجمن های‌معلمان خواستند تا اساسنامه انجمن هاهرچه زودتر مراحل‌تصویب رابگذراند .آنگاه وزیر آموزش و پرورش طی سخنانی اظهار امیدواری کرد که اساسنامه‌هر چه زودتر تصویب شود .

خانم دکتر پارسای افزود : مدت دو سال بود که اوامر همایونی‌جهت طبقه‌بندی مشاغل شرفصدوریافته‌بود اما مشکلات گوناگون‌استخدامی گذشته‌سبب شد که اجرای این امرمدتی بطول انجامد . خانم دکتر فرخ روپارسای آنگاه بوظایف‌معلمان اشاره‌کرد.وگفت : معلمی کاری است که احتیاج به تشویق و تمجیدندارد وبایک‌ندای‌وجدان انجام میگیرد . وظیفه معلم با تدریس کتاب درس خاتمه پیدانمیکند تدریس باید با توجه به مبانی اخلاقی انجامپذیرد .

بعد از پایان این جلسه وزیر آموزش و پرورش در اجتماع دیگری از سپاهیان انقلاب شرکت کرد و در باره نقش‌سپاهیان انقلاب دراجتماع کنونی سخن گفت .

گمرك اعلام کرد

# ازپاساوان میوه به‌تهران خودداری میشود

اداره کل گمرك اعلام داشت بمنظور جلوگیری از تراکم کالا در اداره گمرك تهران وامکان تخلیه سریع محمولات رسیده، وارد کنندگان میوه باید کلیه اسناد لازم برای ترخیص کالا های خود را به گمرك مرزی ارائه نمایند تا با توجه به‌اجازه صادره از طرف‌اداره کل‌گمرك که در هرمورد به‌گمرك مرزی ابلاغ خواهد شد ، تشریفات ترخیص قطعی کالاهارادرهمان گمرك مرزی انجام دهند تااز پاساوان کالا به گمرك تهران خودداری بعمل آید .

همچنین براساس تصویب‌نامه‌هیات دولت مهلت ورود میوه (غیراز موز) از اول اردیبهشت ماه پایان یافت .

دولت بمنظور جلوگیری از افزایش قیمت میوه در ایام عید ورود میوه را تا آخر فروردین ماه سال جاری آزاد اعلام کرد باید توجه داشت ورود موز کماکان ادامه خواهد داشت ، چون در مقررات بازرگانی‌سال جاری ورود آن آزاد اعلام شد.

# طرح دوکاناله گمرک مهرآباد آماده شد

برای‌دو کاناله کردن امور گمرکی‌مسافرینی که واردگمرک فرودگاه مهرآباد میشوند طی هفته گذشته طرح جدیدی‌تهیه شد و امروز با حضور سپهبد آزموده معاون وزارت دارائی و سرپرست‌اداره‌کل گمرک مورد بررسی قرار گرفت .

براساس این طرح ،نقاله‌ای درگمرک مهرآباد بکار خواهد افتاد که نظیر فرودگاه های بزرگ‌بین‌المللی‌کلیه باروچمدان های همراه مسافرین اعم از ایرانی‌یاخارجی‌از داخل‌هواپیما به سالن گمرک مهرآباد حمل میشودباین ترتیب مسافرین‌می‌توانند شخصا چمدانهای متعلق به خود را از روی نقاله‌گرفته با چرخ های دستی از یکی از دو کانال گمرکی مهرآباد عبور نمایند .

خبرنگار ما می نویسد با اجرای طرح دو کاناله امور گمرکی در فرودگاه مهرآباد مسافرینی‌که‌واردفرودگاه‌مهرآباد میشوند بدرخواست خود امور گمرکی مربوط بخود را در یکی‌ازاین‌دو کانال‌انجام‌میدهد.

یکی از دو کانال گمرکی مربوط به مسافرانی است که مسافران با خود کالا های‌قابل بازدیدوکنترل دارند و درکانال دیگرمسافرانی‌عبور می کنند که مدعی هستند هیچ گونه کالای قابل کنترل همراه ندارند .

باین ترتیب مسافرانی که با خود کلای غیر قابل کنترل ندارند ، امور گمرکی آنان سریعترانجام میشود و ماموران گمرک در این کانال‌فقط‌نظارت دارند تا در صورت مشاهده چمدان و کالای مشکوک اقدام به‌بازرسی نمایند .

خبرنگار ما اضافه می کند طرح جدید گمرکی در فرودگاه مهرآباد که بعدا در سایر فرودگاه های بین‌المللی ایران آبادان‌وشیراز نیز اجرا خواهد شدصرفابمنظور ایجادتسهیلات بیشتربرای مسافرین بخصوص توریست و مهمتر از آن اعتماد گمرک به مسافرینی که ازخارج وارد فرودگاه مهرآباد میشوند اجرا خواهد شد .

همچنین از هفته جاری‌طبق قانون جدید گمرکی تا ۲ هزار تومان کالای نو همراه مسافراز پرداخت حقوق گمرکی وسود بازرگانی معاف است . این رقم قبلا یک هزار تومان بود .

# ۷ نفر کشته و ۳۰ نفرمجروح شدند

کرمان ـ در تصادف خونین رانندگی راه بندرعباس‌ـتهران ۷ نفر کشته شدند و سی نفر بسختی آسیب دیدند .

این عده با اتوبوس شماره ۷۷۱۴۲ از بندرعباس به‌تهران میرفتند . اتوبوس مذکوردر ٤٥ کیلومتری کرمان(به‌طرف‌تهران) با کامیون شماره۳۱۲۷٤گرگان که از سوی مقابل در حرکت بود ، بشدت برخورد کرد ودر اولین‌لحظات حادثه ، حاج‌علی سلطانی (راننده اتوبوس) و ٦ نفر از مسافران اتوبوس‌کشته شدند .

از این عده هویت ٤ نفر ، احترام راستی، جمشید بابایی، طهماسب رضایی منش و رقیه لاری اعلام شده و هویت دو قربانی دیگر هنوز معلوم‌نیست.

٤ نفر از مجروحین آلمانی و کانادایی هستند که برای بازدید آثار تاریخی اصفهان از طریق پاکستان وارد ایران شده‌اند .

توریست های‌خارجی یوهان فشورت، اوریسلم، «جیتی‌کانادا» و «جان‌کاری» نام دارند که سه نفر اولی آلمانی هستند و نفر چهارم کانادایی میباشد .

### اسامی مجروحین

نصراله مختاری ، سیدضیاء ضیاءالدینی ، مصطفی بابایی، زهرا بابایی ، اشرف بابایی ، فاطمه بابایی ، عبدالعلی‌رجایی، کریم عمرانی ، رسول زرنگار ، حسین‌سالکش، رحمت‌اله‌کمالی، حسام شاطری ، غلامحسین میرزایی ، مختار شاه محمدی پروانه، محمد طهماسبی‌ومهدی فاختان چند تن از مجروحین حادثه میباشند .

### علت حادثه

طبق‌اظهار نظر سروان‌رستمی رئیس پلیس راه کرمان ، علت حادثه انحراف به‌چپ اتوبوس بوده است

همچنین وجود گرد و خاک در جاده باعث انحراف‌اتوبوس به سمت چپ جاده شده است.

## حادثه در شهرستانها

### رئیس حسابداری اوقاف قزوین کشته‌شد

قزوین ـ خبرنگار اطلاعات : پریشب اتومبیل حامل رئیس حسابداری اوقاف قزوین ، پدر و پسر عموی‌وی هنگام عبور ازچهل کیلومتری رودبار زیتون بدره‌ای سقوط کرد .

در این حادثه خسروی رئیس حسابداری اوقاف که رانندگی اتومبیل را بعهده داشت کشته شد وپدر و پسرعموی وی بنامهای جواد و کیومرث آسیب دیدند .

### مسافران اتوبوس ، راننده را کتك زدند!

★ اتوبوس واژگون شدو۲۱ نفر مجروح شدند

تربت حیدریه ـ نزاع مسافران‌اتوبوس باراننده، باعث واژگون شدن اتوبوس شد !

حادثه صبح دیروز در ۸کیلومتری تربت حیدریه روی دادو در این‌واقعه ۲۱نفر آسیب دیدند .

این اتوبوس ۵۰ باسی مسافر از تربت حیدریه به روستای «بایک‌می‌رفت .

اتوبوس هنوز بیش از ۹کیلو متر ازراه رانپیموده بودکه بین چند تن از مسافران و محمود امینی (راننده اتوبوس) برسر موضوعی اختلاف افتاد و مسافرین روستائی راننده را در حال رانندگی ،زیر ضربات مشت ولگد گرفتند !

این غده سپس راننده رامجبوربه بازگشت کردند و راننده در حالیکه به طرف تربت حیدریه حرکت‌میکرد، در۸کیلومتری این‌شهر،بعلت ناراحتی زیاد ، کنترل فرمان را از دست داد و اتوبوس ، واژگون شد .

علی منزیان ، رقیه حاجی‌نیا ، صغری جلالی ،سید محمد سربلندی، اعظم خلوتی ، معصومه محدثی ، سکینه حجتی و فاطمه یعقوبی چند تن‌از مجروحین هستند که بعلت جراحات‌زیاد در بیمارستان «آریامهر» تربت حیدریه بستری شده‌اند .

### برسر تصرف یك استخر مخروبه

## ساکنان یك دهکده بجان هم افتادند !

رشت ـ خبرنگار اطلاعات : دهها نفر از ساکنان یک روستا واقع در حومه « شفت » گیلان بدنبال بروز اختلافات محلی با چوب و چماق بجان هم افتادندو دراین میان دو تن از آنان‌بنامهای حسین هادی ۳۵ ساله‌وکلثوم‌هادی ۲۵ ساله که حامله نیز بود کشته وعده‌ا ی‌هم بسختی‌مجروح شدند .

سپاهی دانش روستا نیز که‌پرویز « افراز » نام داردهنگام‌میانجیگری آسیب دید .

براساس گزارش رسیده : منازعه با دخالت‌ماموران‌پاسگاه‌ژاندارمری « شفت» خاتمه یافت و از طرف دادسرای فومن بیست مرد و زن باتهام شرکت در قتل دوتن از ساکنان روستا که « پیرمن‌سرا » نام دارد بازداشت‌شدنددرتحقیقاتی که پیرامون علت نزاع بعمل آمد معلوم شد چندتن از ساکنان‌روستا که قصد تصاحب یک «استخر » مخروبه را داشته‌اند ازطرف‌عده‌ای دیگر از اهالی ده مورد حمله‌قرار گرفته و در نتیجه باعث بروز این حادثه شده‌اند .

# به‌قطارها واگن خواب اضافه میشود

هیئت راه‌آهن ایران از بیروت به‌تهران بازگشت . این هیئت‌برای برقراری مناسبات نزدیک درزمینه بردن مسافر و باربوسیله راه‌آهن به‌کشور های‌این منطقه باین‌کشور ها مسافرت کرده بود .

اکنون از طریق راه‌آهن ایران مسافران میتوانند به شهر های بیروت ، دمشق ، عمان ، بغدادو تل‌آویو و دیگر شهر های این منطقه مسافرت نمایند .

اکنون‌مسئله واگن خواب‌مسافران قطار های راه آهن ایران واروپا مطرح است ودر واگن های‌ایران مسافران در کوپه بخواب میروند ولی در بعضی قطار های اروپا و خاورمیانه مسافران هنگام خواب ازواگن مخصوص خواب استفاده مینمایند . راه‌آهن در نظر داردد‌ر قطار های اروپا و داخلی نیزواگن خواب به قطار ها اضافه نماید .

# با ضربه آهن ، کور و کر و لال شد و با ضربه دیگر بحال عادی برگشت

تبریز ـ رضا محمودی‌کارمند شرکت زیمنس ایران در تبریز براثر سقوط آهن‌پاره به‌ناحیه سر دچار شوک مغزی شد .

وی در این‌حادثه حس‌بینائی و شنوائی و گویائی خود را از دست داد .

پزشکان معالج نامبرده مجددا شوک دیگری برسر وی وارد نمودند که در نتیجه حس‌بینائی و شنوائی و گویائی خود را بدست آورد !

# مقدم« کلی»را گرامی میداریم

محمد علی کلی قهرمان‌سابق مشت‌زنی سنگین وزن جهان دیروز شخصا اعلام کرد که در نظر دارد به ایران‌سفر کند. این‌خبررا‌خبرگزاری آسوشیتدپرس از شهر «سیاتل » ایالات متحده مخابره کرد و از قول قهرمان سیاهپوست و مسلمان جهان گفت وی در نظر دارد علاوه برایران به جمهوری ایرلند ،شوروی وچین کمونیست نیزسفر کند.

در تهران همزمان با این اظهارات«رونالدآدامز»و«اینوك سیتهول » دوتن ازمدیران‌برنامه های کلی که برای تهیه مقدمات سفر قهرمان محبوب جهان به ایران‌آمده‌اند همچنان به تماس های خود با مقامات ایرانی و طرف ایرانی دعوت کننده از کلی ادامه میدهند. آدامز که قرار است عصر امروز بعد از ملاقات با مقامات سازمان تربیت‌بدنی و تفریحات سالم اطلاعاتی در باره سفر کلی به تهران انتشار دهد دیشب در گفتگوئی با خبرنگار «تهران‌جرنال » نشریه‌انگلیسی زبان اطلاعات شایعات مربوط به اینکه سرپرست سازمان تربیت‌بدنی به علت آنکه قبلا درباره سفرکلی به تهران با سازمان تربیت‌بدنی‌تماس گرفته نشده‌ازمسابقه کلی در تهران جلوگیری می کند تائیدنکرد اما در گفتگو بایك روزنامه صبح دیگرتهران گفت که علیرغم‌اظهارات‌سرپرست تربیت بدنی‌وی امیدوار به جلب همکاری وی وسازمان تربیت‌بدنی در تهیه و فراهم آوردن زمینه های سفر کلی به‌تهران است.

### سفر پر ماجرا

آدامز گفت بدنبال ملاقات امروز باسرپرست تربیت‌بدنی مطالبی را در باره سفر کلی به‌تهران فاش می کند که با آنچه تاکنون گفته شده‌تازگی خواهدداشت.

نکته قابل بحث علاقمندی کلی به‌سفر به تهران‌و محبوبیت‌اودر جهان‌ودرمیان مردم ایران‌است.

کلی علاقمند به سفر به ایران است‌وباعلاقه‌ای که‌ورزش دوستان ایرانی به‌شخصیت کلی دارند ، مسلما مقدم اوراگرامی خواهند داشت . تجربه گذشته نشان دهنده واقعیت محبوبیت کلی‌درمیان مردم‌است و باتوجه به همین واقعیت بود که تلویزیون های جهان از جمله ایران باصرف هزینه های هنگفتی مسابقات او را بطور زنده پخش می کنند . روزنامه تهران جرنال در همین زمینه در سرمقاله امروز خود می ـ نویسد هر چند که تربیت‌بدنی از نقطه نظراینکه قبلا در باره سفر کلی به ایران مورد مشورت قرارنگرفته ممکن‌است حق داشته‌باشد ، معذلك این نقطه نظر نباید سد راه انجام مسابقه کلی در تهران گردد مخصوصا اینکه این مسابقات نمایشی است‌وجنبه رسمی و آماتوری ندارد.

### اشتیاق دوستداران کلی

از سوی دیگر دوستداران‌این قهرمان مسلمان تمام تلفن های روزنامه اطلاعات را برای‌ابراز اشتیاق فراوان خود به سفر کلی و دیدار او در تهران‌اشغال کرده‌اند . مردم با اشتیاق و بی‌تابی زیاد در انتظار ورود کلی قهرمان محبوب جهان هستند.

قائم مقام سازمان تربیت بدنی :

## مقدم «کلی» راگرامی میداریم

### مسابقات کلی در تهران هیچ مانعی ندارد

امروز سرتیپ وثیق‌ـ قائم‌مقام سازمان تربیت‌بدنی‌ایران ـ اعلام داشت که مسابقه محمدعلی‌کلی قهرمان مسلمان مشتزنی جهان در تهران از نظر سازمان تربیت‌بدنی بلامانع است و اصولا چون محمدعلی کلی در شمار قهرمانان حرفه‌یی‌قراردارد، مسابقاتش به سازمان تربیت‌بدنی ایران که حافظ ورزش آماتوری است ، ارتباطی نخواهد داشت .

پنجشنبه گذشته شایعه‌یی به نقل قول از سپهبد امجدی ـرئیس سازمان تربیت‌بدنی ایران‌ـ پخش شد که این سازمان از مسابقه محمدعلی‌کلی قهرمان مسلمان در تهران ، جلوگیری خواهد کرد و به او اجازه مسابقه در تهران را نخواهدداد !

در این زمینه با سازمان تربیت‌بدنی ایران تماس گرفتیم. به علت مسافرت رئیس سازمان تربیت‌بدنی به اصفهان و عدم دسترسی به ایشان ، با سرتیپ‌وثیق‌ـ قائم‌مقام‌سازمان‌تربیت‌بدنی ایران ـ تماس گرفتیم و خواستار نظر رسمی سازمان‌تربیت‌بدنی درباره مسابقه و سفر محمدعلی کلی قهرمان مسلمان شدیم .

سرتیپ وثیق ـ قائم‌مقام سازمان تربیت‌بدنی ایران ـ رسما اعلام کرد :

ـ سفر محمدعلی‌کلی قهرمان معروف مشتزنی جهان و مسابقه او در تهران ، ازنظر سازمان تربیت‌بدنی ایران بلامانع است و سازمان تربیت بدنی بطورکلی در امور ورزش حرفه‌یی دخالتی نمیکند . همچنان‌که سابقه این کار را میتوان بعنوان مثال ودلیل‌آورد . درگذشته بارها دیده‌ایم که قهرمانان دوچرخه‌سواری هندی ، نمایشهایی درگوشه و کنار ایران تربیت‌داده و برای این گونه نمایشها ، بلیت‌هم فروخته‌اند . حتی سازمان تربیت‌بدنی گاه استادیوم خود را برای یک‌چنین نمایشهایی در اختیار نمایش دهندگان گذاشته است . درست مثل آن است که سازمان تربیت‌بدنی ایران‌استادیوم محمدرضا‌ـ شاه پهلوی را برای انجام قرعه‌کشی‌بانکها ، اجازه داده باشد.

سرتیپ وثیق ـ قائم‌مقام سازمان تربیت‌بدنی ایران ـ افزود :

ـنمونه و شاهد معتبرتری‌در رد شایعه جلوگیری سازمان تربیت‌بدنی ایران از مسابقه محمدعلی کلی در تهران ، مسابقات تنیس جام بین‌المللی آریامهر است که در این مسابقات پرارزش جهانی ، قهرمانان حرفه‌یی تنیس شرکت دارند . مگرنه‌این‌که ما شاهد درخشش این قهرمانان حرفه‌یی درتهران بوده‌ایم ؟

سرتیپ وثیق درپایان افزود :

مقدم محمدعلی کلی قهرمان مسلمان گرامی است زیرا مسلما مسابقه نمایشی او در پیشبرد ورزش مشتزنی ایران موثر خواهد بود ، همچنانکه مسابقه فوتبال تیمهای حرفه‌یی ( مثل‌کروزیرو ، ناسیونال وغیره ... ) مایه پیشرفت فوتبال مملکت است و یکی ازهدفهای سازمان تربیت‌بدنی ایران ، پیشرفت ورزش است . باردیگر تاکید میکنم که مسابقه محمدعلی‌کلی ازنقطه نظر سازمان تربیت‌بدنی ایران کوچکترین مانعی ندارد و تا به جایی که اطلاع دارم ، این قهرمان مسلمان امیدوار است که بحضور والاحضرت همایون رضاپهلوی ولیعهد ورزشدوست وقهرمان پرور مانیز شرفیاب شود .

### معاون وزارت تعاون و امور روستاها

درجلسه روز پنجشنبه‌مجلس شورای ملی آقای‌زین‌العابدین رهبری بسمت‌معاون پارلمانی وزارت تعاون‌وامور روستاها معرفی گردید .

وی قبلا معاون پارلمانی وزارت تولیدات و مواد مصرفی بوده است .

متاسفانه در چاپ خبر این معرفی که‌روز پنجشنبه‌اشتباها بجای دنباله جریان‌مجلس‌زیر خبر «جلسه شیر و خورشید سرخ» چاپ شده بود نام آقای رهبری اشتباها رهنما درج گردیده بود ، ضمن پوزش تصحیح میشود.

## دنباله اخبار خارجه

# اتومبیل فضانوردان درماه دچار نقص فنی شد

مرکز فضائی هوستون‌ـ مه‌نوردان آپولو ۱٦ نیز چون میلیونها نفر «اتومبیل‌دار» که زمین گرفتاربلیه نقص فنی جیپ فضائی شدند . یانگ و دوک دیشب هنگام آماده کردن جیپ‌فضائی برای اتومبیل‌رانی در سطح ماه ناگهان متوجه شدند که اتومبیل به علت از کار افتادن یکی از دو باطری آن‌نقص فنی پیدا کرده است .

علاوه بر نقص از کار افتادن باطری که مه‌نوردان با مهارت آنرا رفع‌کردند .نقص‌های کوچک وبزرگ چندی‌در جیپ فضائی پیدا شد که مه نوردان‌با برطرف کردن آنها توانستند درسطح ماه‌اتومبیل رانی کنند .

مرکز فضائی هوستون امروز اعلام کرد که به علت اختلالات‌و نقائص فنی که در مراحل مختلف ماموریت آپولو ـ ۱٦ پدید آمد برنامه بازگشت سفینه به زمین تغییر کرد و قرار شد مه‌نوردان یک روز زودتر از موقع پیش بینی شده در برنامه پرواز به زمین بازگردند .

مرکز فضائی هوستون‌در تشریح علت بازگشت زودترآپولو ۱٦اعلام کردازجمله اشکالات‌مصرف‌شدن بیش از حد معمول سوخت‌سفینه بوده است .

# ۲هزار مسیحی دستجمعی مسلمان شدند

مالزی ـ حدود ۲هزار تن از افراد قبایل «کادازان» درمالزی دیروز طی مراسم ویژه‌و باشکوهی بطور دستجمعی بدین مبین اسلام گرویدند .

«تون‌مصطفی» یکی از وزرای‌کابینه مالزی‌که جزو۳ هزار شهود به اسلام گرویدن قبیله کادازان بود طی نطقی گفت صحیح نیست‌گفته شود که حزب متحد صباح این عده را وادار به تشرف بدین‌اسلام کرده است .

وی گفت گرچه «صباح» حزبی در مالزی است که مذهب‌رسمی‌آن اسلام است با این وجود بموجب قانون اساسی‌کشور مردم‌درپذیرفتن مذهب دلخواه خود آزاد هستند .

«تون مصطفی» گفت کوشش‌برای ترویج اسلام به منظور تقویت‌حزب صباح صورت نمیگیرد بلکه ایجاد یک جامعه‌متفق‌درمالزی علت‌اصلی این کوشش است .

افرادقبیله کادازان که‌دیروزبه‌آئین اسلام گرویدند پیش از تشرف به دین اسلام ، مسیحی بودند .

# اختراع دستگاه تشخیص بیماری‌های مغزی

لندن ـ یک کمپانی سازنده‌ادوات الکترونیکی اعلام کرد یک دستگاه الکترونیکی ساخته استکه بکمک ماشین محاسبه مغز الکترونیکی (کامپیوتر) بیماری ها و نارسائی های مغزی را فورا تشخیص داده وبه پزشکان امکان می‌دهد تانسبت به درمان بیماری بیدرنگ اقدام کنند .

کمپانی صنایع الکترونیکی انگلیسی اعلام کرد دستگاه تازه دقیق ترین معاینات وآزمایش های مربوط به تشخیص بیماری را ممکن‌ساخته واز طرفی خطرات وناراحتی های روش‌های‌معمولی تشخیص بیماری های مغزی را ندارد.سیستم جدید اشعه ایکس میتواند به‌آسانی تمام غده های مغز را معاینه کند .

دستگاه جدید اشعه ایکس را از تمام نقاط حساس شبکه مغزبیمار عبور می‌دهدودر همان حال‌دستگاه کامپیوتر جزئی ترین نارسائی و بیماری مغزرا به پزشکان معالج اطلاع میدهد .

کمپانی سازنده قیمت هر دستگاه راحدود ۲٦۰ هزار دلار برآورد کرده است . چند بیمارستان در انگلیس از این دستگاه سفارش داده‌اند و انتظار میرود بازار های ژاپن و اروپای غربی از این‌دستگاه بشدت استقبال کنند .

## مسابقه ایران‌و کره جنوبی

صحنه جالبی است از مسابقه دیروز ایران و کره در چهاردهمین دور بازیهای فوتبال جوانان آسیا. جوادالهوردی یک چپ تیم‌فوتبال جوانان ایران با دروازبان تیم‌کره که میکوشد مانع حمله وی شود درگیر شده و توپ بالای سر آندو «بلاتکلیف» مانده است .

در مسابقه دیروز بین‌ایران وکره که در استادیوم ناسیونال بانکوک برگزار شد تیم کره ۱ بر هیچ تیم ایران را شکست داد .

عکس رادیوئی اطلاعات

## تلفن بدون کابل:

# دشمن شماره یک آسفالت مغلوب شد!

در سیستم شماره‌گیری مستقیم و بدون کابل ، سیم گوشی تلفن‌بجای آنکه به جنگل کابل کشی‌های تلفن شهری وصل شود تنها به یک‌دستگاه فرستنده وصل میشودو همین‌دستگاه بطور خودکار ارتباط با شماره مورد نظر را برقرار میکند.

**● باتلفن‌های بدون کابل (۵۰هزار تومان)ازهر جا بهر کجا تلفن کنید!**

**● باتوسعه تلفن بدون کابل دیگر خیابانهای تهران حفاری نمیشود**

تلفن‌را مردم جهان در آغاز جعبه جادو نام نهاده بودند . یان جعبه دراندك زمانی مورد استفاده همگان‌قرار گرفت و در شهر ها برای آن مراکزی بوجود آوردند که تلفنچی ها بوسیله دست ارتباط‌بین دو تلفن را برقرارمی کردند . این سیستم ارتباط بسرعت راه ترقی راپیمود وتلفن خودکار جایگزین آن شدواین‌ترقی‌بازهم‌ادامه‌یافت تاجایی که اکنون دوران تلفن خودکار نیز بسر آمده است و این سیستم ارتباطی که روزگاری در جهان با پیدایش آن غوغائی برپا شده بود با اختراع تلفن بی‌سیم وامکان نمره گیری از راه دور در همه جهت ، به تدریج متروك میشود .

**در تهران ، از مدتی قبل این سیستم برقراری ارتباط بطور پراکنده مورد استفاده پاره‌ای از سازمان های دولتی و موسسات بزرك خصوصی قرار گرفته است ، و باتوجه به گسترش روز افزون پایتخت و وسعت یافتن امور اقتصادی و اجتماعی کشور ، بدون تردید مدار های تازه وپرشاخه‌ای از این شیوه نوین‌مخابراتی دایر خواهدشد. وباید گفت دشمن شماره یك اسفالت های تهران‌مغلوب گردید . وما بهمین سبب و با استعانت از مدارك‌موجود و اطلاعات اهل فن گزارشی ازچگونگی اختراع‌این‌سیستم مخابراتی و کاربرد های آن در جهان و ایران تهیه دیده‌ایم که ذیلا ملاحظه خواهید کرد .**

### اولین شبکه در تهران

در شهر تهران سیستم‌شماره گیری مستقیم و بدون سیم ، از مدتی پیش دایر گردیده و شبکه تلفن های موسسه سرم سازی رازی بدون سیم و به وسیله نمره‌گیر از این مرکز که در حصارك «کرج»قراردارد، بطور مستقیم با آنتنی در چهار راه مخبرالدوله ارتباط برقرار کرده و سپس به شبکه تلفن خودکار تهران می پیوندد .

این سیستم ارتباطی به‌عنوان شبکه مخابرات خودکارپرجهت در دنیا معرفی شده و تلفن های موجود در روی اتومبیل های شرکت ملی نفت و بعضی از وزیران با دخول دریك‌چنین مدار های تلفنی مکالمه می‌کنند .

مهندسان ضمن گفت و گو با خبرنگار ما تایید کردند که سرعت پیشرفت علم در رشته الکترونیك ، از سرعت پیاده شدن پدیده های علمی در دیگر رشته های صنعتی تندتر است و به علت همین شتاب در بسیاری از موارد ، پیش از آنکه یك پدیده علمی به رده صنعتی تبدیل شود و مورد استفاده قرار گیرد ، بعلت گسترش دامنه وپیدایش رشته و کشف جدیدتر ، از سرویس خارج میشود و این همان سرنوشتی است که هم‌اکنون در سراسر جهان شبکه تلفن خودکار معمولی دچار آن‌شده است .

با پیدایش سیستم شماره گیری خودکار از راه دور ومکان‌استفاده از تلفن‌های خودکار یک جهته بدون سیم، در جهت سیصد و شصت درجه‌یی، این فرصت‌برای مهندسان و مردم پیش آمده است که در شهرها برای جلوگیری و رهائی مردم از مشکلات تلفن خودکار با سیم و نابسامانیهای ناشی از حفاری و کابل گذاری و نوبت واگذاری تلفن ، باید پدیده های جدیدعلمی‌دررشته الکترونیک در رفع این مشکلات بکار برده شود و در شهرها سیستم خودکار بی‌سیم جای سیستم خودکار با سیم موجود را بگیرد. و خصوصا دیگر خیابانها را برای کابل‌کشی تلفن نمیکنند و بدین ترتیب دشمن شماره یک اسفالت‌خیابانها مغلوب گردید .

هم‌اکنون در سراسر جهان‌مراکز تلفن خودکار بدون سیم که با امواج الکترو مغناطیس کار میکند به تعداد از دویست کانال تا پنجهزار کانال ساخته شده و مورد استفاده قرار گرفته است .

### در تهران هم دایر است

مهندسان مطلع‌اعلام کردند که‌در شهرتهران‌شرکت(تاکومونیکاسیون ـمخابرات ـ ازاین تلفن‌ها وارد کرده است و برای نصب آماده دارد. این شرکت ابزار ناطق صنایع جدید الکترونیک را که بدون سیم بین نقاط دور و نزدیک رابطه مکالماتی برقرار میکند ، به تهران آورد و تعدادی از آنها را به بخش دولتی فروخت .

هنوز از این دستگاههای تلفن بدون سیم ، بخش‌خصوصی بهره‌برداری نکرده و قیمت گران این تلفن‌ها درمرحله اول‌امکان استفاده ازین پدیده را برای‌مردم از بین میبرد. ازاین نوع تلفن دراتومبیل های وزیران و دیگر مقامات‌مسئول نیز نصب شده و این تلفن‌ها با کمک یک مدار پر جهت به‌مرکزی مربوط شده و سپس‌کارنمره‌گیری بوسیله آن مرکز انجام میگردد . درحالیکه مدل‌های جدید این‌تلفن های همه جهت ، میتواند با نمره‌گیری از اتومبیل و یا هرنقطه دیگر ، با شبکه تلفن شهری‌تماس بگیرد و با چرخاندن «سلکتور» مراکز رابطه برقرار کند.

قیمت این قبیل تلفن‌ها که‌آخرین محصول صنایع الکترونیک است، حدود پنجاه هزار تومان میباشد و بنابراین خرید چنین دستگاهی برای هرکس مقدور نیست . از این تلفن‌ها در شرایط حاضر تنها موسسات بزرگ تولیدی وصنعتی و مدیران برجسته‌این‌قبیل‌موسسات و اشخاص پر مسئولیت بخش دولتی و خصوصی ، میتوانند استفاده کنند.

این سیستم برخلاف شبکه تلفن خودکار بسرعت قابل گسترش نیست‌و مشکلات‌ناشی ازمحدودیت فرکانس «تعداد ارتعاشات درواحد زمان» مانع از گسترش این‌سیستم در سطح وسیع است و ازطرفی چون مهار این قبیل ارتباطات تقریبا ممکن نیست ، دولت‌ها و واحدهای ارتباطی جز درموارد مشخص، راغب به بهره‌برداری از این سیستم نیستند .

### وسیع ترین شبکه موجود

در شهر مونیخ آلمان بزرگترین شبکه تلفن بی‌سیم با امکان نمره‌گیری در همه جهت و راه دور و نزدیک با سه هزار کانال نصب شده است . این بزرگترین واولین شبکه پرکانال و همه جهت تلفن بی‌سیم‌درجهان است و چون‌کشف این تئوری و پیاده کردن پدیده جدید علمی در صنایع الکترونیک برای‌اولین‌بار در کشور آلمان صورت گرفته ، استفاده وسیع از آن نیز در همین کشور رواج یافته است.

**مهندسان ضمن بحث‌و گفت‌وگوی خود با خبرنگار ما تشریح کردند که برقراری رابطه تلفنی به خط مستقیم در یک مدار بدون سیم و بااستفاده از نمره‌گیر کشف‌تقریبا کهنه‌ایست و هم‌اکنون در شهر تهران ، مردم به سهولت باگرفتن شماره‌های رابط بادورترین شهر ایران از طریق نمره‌گیری و مدار بی‌سیم مکالمه میکنند . مهندسان میگویند : «آنچه را که تکنولوژی امروز جستجو میکند همان برقراری نمره‌گیری در مداربی‌سیم بطور همه‌جهت است . بدین‌معنی که یک مکالمه کننده بتواند درهر شرایطی باچرخاندن صفحه نمره‌گیری که به سیم اتصالی نداردبا هرکجای شهرخود و جهان‌صحبت کند. این‌توقع و خواست درحال حاضربا وسعت‌محدودی‌دردسترس بشر امروزی قرار گرفته ولی‌هنوز به آن پایه که بتواند جایگزین‌تلفن خودکاربا سیم داخلی‌شهری‌بشود، نرسیده‌است.»**

مهندسان همچنین میگویند : «بی‌تردید ، درآینده نزدیک با توسعه شبکه‌های ماکروویومساله کابلهای ارتباطی مراکز تلفن، حل شده و این وظیفه را بجای کابل کانال‌های شبکه ماکروویو انجام خواهد داد . با این تفاوت که اکنون بجای کابل رابط بین‌مراکز تلفن تهران و شیراز ، دهها آنتن در روی بلندیها نصب شده و تلفن تهران با چرخاندن شماره بین دو مرکز تهران و شیراز در هزارو اندی کیلومتر راه رابطه برقرار میکند. درتهران‌برای اینکه‌درمراکز تلفن تهران‌پارس و مهرآباد ارتباط برقرار شود، باید تنها یک مدار پر کانال ماکروویو نصب شود و این خودموفقیت چشمگیری‌است.»

در شهر تهران حداقل اگرسیستم استفاده ازشبکه‌مخابرات ماکروویو در برقراری ارتباط بین مراکزمورد استفاده قرار گیرد ، موسسه تلفن این شهر از نصب هزاران کیلومتر کابل رابط و حفاری خیابانها در همین حدود بی‌نیاز میشود و این برای کشورهای در حال توسعه و فاقد امکانات کافی صنعتی‌وتولیدی یک راه‌حل خروج‌از بن‌بست‌است.

سیستم شماره‌گیری مستقیم وبدون کابل اجازه میدهد ، مدیران وصاحب منصبان پر مشغله، ازدرون اتومبیل‌و از مسافات دور امور مربوط به خود را اداره کنند .

## کمک‌هزینه‌تحصیلی بدانش‌آموزان دوره‌دوم‌دبیرستانهای تهران

نیروی هوائی شاهنشاهی بدانش آموزان کلاسهای دوره دوم دبیرستانهای پسرانه تهران که در رشته های طبیعی‌وریاضی به تحصیل‌اشتغال دارند و مایلند پس از اخذ دیپلم وارد دانشکده افسری (خلبانی) شوند چنانچه واجد شرایط مشروحه زیر باشند کمك هزینه تحصیلی به مبالغ مندرج درپائین میپردازند :

الف ـ شرایط دریافت کمك‌هزینه تحصیلی.

۱ـ تابعیت دولت شاهنشاهی ایران .
۲ـ تناسب اندام و صحت مزاج طبق گواهی بهداری نیروی هوائی .
۳ـ متدین بیکی از ادیان رسمی ( اسلام ـ زرتشتی ـ مسیحی ـ کلیمی )
٤ـ متعهد شدن برای ورود به دانشکده خلبانی پس از اخذ دیپلم متوسطه .
۵ـ حداکثر و حداقل سن برای دانش آموزان سال چهارم ۱٦ تا ۲۰ سال و کلاس پنجم ۱۷تا ۲۱ سال و کلاس ششم ۱۸ تا ۲۲ سال تمام.
٦ـ ارائه گواهی حسن اخلا قاز دبیرستان مربوطه .
۷ـ دارا بودن حداقل نمره ۱۵ از دروس ریاضی و فیزیك

ب ـ میزان کمك

بدانش آموزان سال چهارم ماهیانه ۱۵۰۰ ریال و سال پنجم ماهیانه ۲۰۰۰ ریال و سال ششم ۲۵۰۰ ریال به عنوان کمك هزینه‌تحصیلی پرداخت میشود .

پ ـ مزایا

۱ـ دانش آموزان در تعطیلات تابستانی با فنون خلبانی آشنا شده و از کلاسهای انگلیسی نیروی هوائی بطور رایگان استفاده خواهند نمود
۲ـ دانش آموزان طبق برنامه های تنظیمی از امکانات تفریحی واردوگاههای نیروی هوائی استفاده خواهند نمود .

داوطلبان میتوانند برای کسب اطلاعات بیشتر از تاریخ نشر آگهی همه روزه باستثنای روزهای تعطیل و پنجشنبه ها با در دست داشتن شناسنامه عکس دار و ٦ قطعه عکس ۳×٤ و گواهی‌اشتغال به تحصیل از دبیرستان مربوطه از ساعت ۰۷۰۰ الی ۱٤۳۰ به آموزشهای هوائی واقع‌درجاده‌تهران نو ایستگاه فرودگاه و در شهرستانهای خارج از مرکز از ساعت ۰۷۰۰ الی ۱٤۳۰ به یگانهای نیروی هوائی شاهنشاهی مراجعه نمایند .م‌الف۳۳٦

**نیروی هوائی شاهنشاهی**


## آژانس جهانگردی مهاجری وشرکاء

تورهای تابستانی خود رابشرح زیر باطلاع میرساند

**تورشماره۱** بنام آناکاپری بمدت۳۰ روز وبازدیدازشهرهای بارسلون‌ـ نیس‌ـ ژنو ـ پاریس‌ـ لندن هامبورك ـ وین ـ رم ـ ناپل‌ـ کاپری وسورنتو تاریخهای حرکت چهارشنبه ۳۱ خرداد۷ـ ۱٤ـ۲۱ـ ۲۸ـ تیر ٤ـ ۱۱ـ۱۸ـ ۲۵ مرداد واول شهریور .

**تورشماره۲** بنام کالسکه‌زرین بمدت۳۳ روز وبازدید ازشهرهای وین‌ـبرلین‌ـهامبورك ـ آمستردام روتردام ـ لندن‌ـ پاریس‌ـ ژنو‌ـ ونیز‌ـ رم تاریخهای‌حرکت یکشنبه ٤ و۱۸ تیر‌ـ ۱ و۱۵ مرداد .

**تورشماره۳** بنام وایکینك بمدت۳۳ روز وبازدید ازشهرهای‌کپنهاك ـ هلسینکی ـ استکهلم اسلو ـلندن ـمونیخ ـرم ـ ناپل‌ـسورنتووکاپری تاریخهای‌حرکت‌یکشنبه۱۱و۲۵تیر ـ۸ و۲۲ مرداد

**تورشماره۴** بنام خاور دور بمدت۲۳ روز وبازدید از مانیلا ـ توکیو‌ـ هاکونه‌ـ آتامی‌ـ کیوتو‌ـ اوزاکا ـ هنك‌کنك ـ سنگاپور وبانکوك تاریخ حرکت ۲۸ اردیبهشت و ۲۲ تیرماه

**تورشماره۵** بنام گلدن گیت بمدت ۲۱ روزوبازدید ازکپنهاك ـنیویورك ـبوفالو(آبشار نیاگارا) لوس آنجلس ـ سانفرانسیسکو ـ واشنگتن و لندن تاریخ حرکت یکشنبه ٤ تیر

**تورشماره٦** بنام میامی بیچ بمدت٤۵ روز و بازدید ازنیویورك‌ـ واشنگتن‌ـنیواورلئان ـمیامی لوس آنجلس ـ سانفرانسیسکو‌ـلاس‌وگاس‌ـدیترویت‌ـ شیکاگو ـ بوفالو (آبشار نیاگارا) ـلندن

برای دریافت‌برنامه‌کامل‌لطفابه

**آژانس جهانگردی مهاجری وشرکاء**

.در تهران و شهرستانها ویا به آژانس مسافرتی‌خودتان مراجعه فرمائید .

آدرس تهران خیابان ویلا شماره ۳ و ۳۷ تلفن ۸ـ۷ـ ۸۲۵۰۵٦ ـ ۷ـ٦ـ۵ـ ۸۲٤۰۷٤



بخشنامه شماره ۱۰۹
هفتم فروردین ماه ۱۳۵۱

**انجمن نفت ایران**
**خیابان تخت طاوس ـ شماره ۱۲۲**

## آگهی تشکیل مجمع عمومی سالیانه انجمن نفت ایران

بدینوسیله باطلاع اعضای‌محترم اصلی‌ووابسته انجمن نفت‌ایران میرساندکه مجمع عمومی‌سالیانه انجمن‌روزچهارشنبه بیست‌وهفتم اردیبهشت ماه ۱۳۵۱ ساعت چهارو نیم بعد از ظهر در محل دبیرخانه مرکزی‌انجمن (تهران‌ـ خیابان تخت‌طاوس شماره ۱۲۲) تشکیل خواهد شد .

بدینوسیله ازکلیه اعضای‌اصلی‌ووابسته‌انجمن‌دعوت میشود که‌دراین جلسه حضور بهمرسانند .

دستور جلسه .

۱ ـ گزارش شورا راجع بفعالیتهای انجمن در سال گذشته
۲ ـ گزارش مالی خزانه‌دار
۳ ـ انتخاب حسابرس انجمن برای سال ۱۳۵۱ ـ ۱۳۵۲
٤ـ انتخاب حسابرس انجمن برای سال ۱۳۵۱ ـ ۱۳۵۲
۵ ـ تصویب آئین نامه کمیته ها
٦ ـ اصلاح و تغییر اساسنامه و آئین نامه‌درباره اعضای مجتمع‌طبق بخشنامه شماره ۷٤۳ مورخ ۱ر۱۲ر۱۳۵۰
۷ ـ موضوعات دیگر

**دبیر کل انجمن نفت ایران**
**ابوالحسن معدل**



## «آگهی مزایده فروش روغن سوخته»

شرکت واحد اتوبوسرانی تهران و حومه روغن سوخته سالیانه خود راکه در حدود۱۵۰۰ بشکه (۲۱۰ لیتری) میشود با بشکه و یا بدون بشکه بمدت یکسال از اول اردیبهشت ۱۳۵۱ از طریق مزایده بفروش میرساند :

پیشنهاد دهندگان بایستی ۵٪ مبلغ پیشنهادی را نقدا بعنوان سپرده بحساب شماره ۱۵۰٤۰ شرکت در بانک مرکزی ایران‌تودیع ویا معادل آن اسناد خزانه به صندوق شرکت تسلیم و رسیدماخوذه را ضمیمه پیشنهاد خود نموده ودر پاکت‌سربسته و لاک و مهر شده (کمروی آن جمله مربوط بمزایده روغن سوخته قید شده باشد) تاساعت ۱۰ صبح روز ۹ ر۲ر۵۱ بدبیرخانه شرکت واقع درنارمک تسلیم و رسید دریافت دارند .

پیشنهادات واصله در ساعت ۱۰ونیم صبح همانروز باز وقرائت خواهد شد .

حضور پیشنهاد دهندگان یا نمایندگان آنها در کمیسیون آزاد است.

پیشنهادات فاقد سپرده و مشروط و مبهم و به پیشنهاداتیکه بعد از ساعت مقرر واصل گردد بهیچوجه ترتیب اثر داده نخواهدشد

سپرده نفر اول و دوم حائزین حداکثر قیمت تا قطعیت معامله نزد شرکت باقی خواهد ماند و در صورت استنکاف از انجام معامله سپرده تودیع شده او بدون هیچگونه تشریفاتی بنفع شرکت ضبط خواهد شد.

برنده مزایده حداکثر تا پنج روز پس از ابلاغ موضوع برنده شدن باو بایستی جهت عقد قرارداد در شرکت حضور یابد در غیر اینصورت سپرده تودیع شده او بنفع شرکت ضبط خواهد شد.

محل تحویل روغن سوخته بماخذ مدت تعیین شده بتدریج از تعمیرگاههای سه‌گانه شرکت خواهد بود .

پرداخت کلیه هزینه های قانونی از قبیل درج آگهی حق کارشناس و هرگونه عوارض و مالیات متعلقه و هزینه حمل روغنها بعده برنده مزایده خواهد بود .

شرکت واحد مجاز است مقدار معامله‌را تا ۲۵٪کسر یا اضافه نماید

شرکت واحد در رد یا قبول یک یا کلیه پیشنهادات مختاراست
م‌الف ۹۸٤

شرکت واحد اتوبوسرانی تهران و حومه
۱ـ۲ آ ـ۵۵٤٦



## آگهی مناقصه

شرکت سهامی کل معادن و ذوب فلزات ایران مقدار یکصد وهفتاد تن سو لفوردوسدیم حداقل ( پنجاه درصد NA2S ) محصول کارخانجات داخلی و یا محصول خارجی تحویل در انبار مرکزی شرکت در تهران از طریق مناقصه خریداری مینماید

داوطلبان شرکت در مناقصه میتوانندبرای دریافت برك‌شرائط و مشخصات‌وتسلیم پیشنهاد همه روزه در اوقات اداری وحداکثر تا آخر وقت اداری روز دوشنبه هیجدهم اردیبهشت ماه ۱۳۵۱ بقسمت بازرگانی شرکت واقع در خیابان تخت‌جمشید(مقابل بیمارستان نیروی زمینی شاهنشاهی )مراجعه فرمایند.

پیشنهادات رسیده روز سه شنبه نوزدهم اردیبهشت ماه۱۳۵۱ بازو قرائت‌خواهد شد .م‌الف ۹٦۱

آ ـ۵۵۲۲ شرکت سهامی کل معادن وذوب فلزات ایران



شماره ۱۹۱ تاریخ ۲۱ر۱ر۵۱

## (آگهی مزایده)

شهرداری سرخس باستناد تصویبنامه شماره۴٦۸۰۲ ـ۲٤ر۱۲ر۵۰ مقام نیابت تولیت عظمی و استاندار معظم خراسان بقائم مقامی انجمن شهر یکدستگاه گرمابه عمومی و خصوصی متعلق به شهرداری را از طریق مزایده و طبق شرایط زیر بمدت سه‌سال باجاره واگذار مینماید.

۱ـ مدت اجاره یك تاسه سال و در یکساله اول حق فسخ با شهرداری میباشد .
۲ـ مورد اجاره بدون سرقفلی بوده و مستاجر حین فسخ ویا خاتمه‌مدت حق مطالبه سرقفلی را نخواهد داشت .
۳ـ کلیه وسائل مخارج تعمیرو مرمت و خرید اینج گرمابه بعهده مستاجر بوده و شهرداری برای تعمیر و مرمت گرمابه بهیچ عنوان تعهدی نخواهد داشت و در انقضاء مدت اجاره‌بهمان نحو که تحویل مستاجر میگردد تحویل گرفته خواهد شد.
٤ـ حداقل اجاره ماهیانه گرمابه (۸۰۰۰ ریال میباشد )
۵ـ هزینه آب و برق مصرفی بعهده مستاجر میباشد .
٦ـ صلاحیت و شایستگی مدیر گرمابه بایستی مورد تائید شهرداری باشد .
۷ـ وجه اجاره‌ماهیانه باید در اول هر ماه بحساب درآمد شهرداری در بانك‌ملی سرخس پرداخت شود .
۸ـ پیشنهاد دهندگان باید پیشنهادات خود را با پرداخت‌مبلغ یکهزار ریال بعنوان سپرده بصندوق شهرداری تاساعت ۱۰صبح روز چهار شنبه ۲۰ر۲ر۵۱ لاك و مهر شده بدفتر شهرداری‌تسلیم و رسید دریافت دارند پیشنهادات واصله ساعت ۱۲ صبح همان روز در حضور کمیسیون مربوطه باز و قرائت خواهد شد .
۹ـحضور پیشنهاددهندگان در جلسه‌مزایده آزاد و شهرداری در رد یا قبول یك یا کلیه پیشنهادات مختار است.
۱۰ـ در صورتیکه برنده مزایده‌ازانجام معامله انصراف‌نماید. سپرده نامبرده بنفع شهرداری ضبط خواهد شد .
۱۱ـ سپرده نفر اول و دوم تا عقد قرارداد به برنده مزایده مسترد نخواهد شد .
۱۲ ـهزینه نشر آگهی و حق‌الدرج در روزنامه‌و کلیه عوارض ومالیات و غیره بعهده مستاجراست .
۱۳ـ برنده مزایده مکلف است بمنظور اجراء مفاد قرارداد معادل دوبرابر طلب‌شهرداری وثیقه ملکی یا تضمین نامه بانکی معرفی نماید تا در صورت تخلف از مواد قرارداد یا تاخیر در پرداخت اجاره معینه ماهیانه علاوه‌بروصول کلیه طلب شهرداری قرارداد منعقده نیز فسخ گردد.
۱٤ـ مستاجر حق انتقال مورد اجاره‌رادر کل مدت بغیرندارد.
۱۵ـ هزینه تخلیه فاضلاب گرمابه بعهده مستاجر میباشد .
۱٦ـبه پیشنهادات فاقد سپرده و مبهم وآنچه خارج‌از موعد مقرر برسد ترتیب اثر داده نخواهد شد .م‌الف۱۲۲

آ ـ۵٤۸٦ شهرداری سرخس ـ احمد حسنی

## سرمقاله

# روزی که زندگی بمیرد!

رئیس شورای عالی سیاست‌وقانونگذاری جنگل‌آلمان «پروفسورکارل هازل» که میهمان کشور ماست ، در انجمن ملی حفاظت منابع طبیعی و محیط انسانی نطقی ایراد کرده و گفته است «پیشرفت‌های صنعتو تکنیک بشررا غرق در افتخار و غرور کرده است ، غافل از آنکه براثر بهره‌وریهای بی‌رویه و غیراصولی از منابع طبیعی ، امکان زیست خود را ازمیان میبرد و شاید روزی مجبور شوداینهمه افتخارات را باخود بگور ببرد»!

از بدو پیدایش تمدن صنعتی ، گروهی از نویسندگان که تخیل قوی دارند کوشیده‌اند آتیه دنیای صنعتی را در یک رشته داستانهای «علمی ـ خیالی» مجسم کنند و اکثرا این نویسندگان معتقدند که بشر روزی بوسیله مخلوق خود ـ یعنی صنعت ـ نابود خواهد شد . منتهی این نظریه را هرکدام بصورتی مطرح کرده‌اند . یکی جنگ اتمی را مایه نابودی بشر می‌انگارد وتصویری ازجهان بدست میدهد درحالیکه سرانجام به‌کام جنگ اتمی کشیده شده و به پایان زندگی خود رسیده است. یکی دیگر چنین تصور میکند که آدمهای مصنوعی ـ آدمهایی که قدرت فوق‌العاده دارند و اسیر عواطف و احساسات و نقطه ضعف‌های بشری نیستند ـ دنیا را قبضه میکنند و نوع انسانرا از میان برمیدارند . بهرحال ، صرفنظر از شکل قضیه ، بسیاری از نویسندگان خیالپرداز مساله نابودی بشر را در چنگال صنعت مطرح کرده‌اند و در اساس فکر با هم توافق دارند .

اما اگرمنادی و مروج این‌فرضیه درگذشته‌نویسندگان رمانهای تخیلی بوده‌اند ، اینک مدتی است که دانشمندان چنین سرنوشتی را برای بشر پیش‌بینی می‌کنند و ملل عالم را زینهارمی‌دهند که تا دیر نشده است به اهمیت این خطر توجه کنند . البته اگر نویسندگان رمانهای «فانتزی» بمنظور طرح نظریه خود آدمی را بر شهپر اندیشه می‌نشاندند و به فضای مه‌گرفته تخیل و تصور صعود می‌دادند تا منظره یک جنگ اتمی یا حمله ساکنان کرات دیگر به زمین و جنگهای فضائی یا قیام آدم‌های مصنوعی و شورش «کمپیوتر»ها را در آن دوردست‌ها بعرصه نمایش بگذارند ، دانشمندان بشر را به زیرپای خود ، به‌اطراف‌خود ، به هوایی که استنشام میکند، به غذایی که میخورد ، به رودخانه ، به‌دریا ، به زمین و هوا توجه می‌دهند و تکرار میکنند که : خطر ، درست بیخ گوش توست و پیش چشم تو!

گروه قابل ملاحظه‌یی از متفکران و دانشمندان عصر حاضر که با جدیت بسیار در این زمینه تحقیق و تبلیغ میکنند همانند همین پروفسور «کارل‌هازل» آلمانی عقیده دارند که خطر تهاجم صنعت و تکنیک را به حیات و تمدن بشر نباید درجنگ اتمی یا نبردهای فضائی تصور کرد . بلکه این جنگ آغاز شده و بشر از نزدیک هدف عنصر مهاجم قرار گرفته است . یکبار دیگر سخنان پروفسور هازل را بنگرید : «بشر غرق در افتخاراتی است که براثر پیشرفتهای‌صنعت و تکنیک حاصل کرده، غافل از آنکه براثر بهره‌وری‌های بی‌رویه و غیر اصولی از طبیعت، امکان زیست خود را به مرور ازبین میبرد و شاید روزی مجبور شود اینهمه افتخارات را با خود بگور ببرد»!

امروز ، شما گزارشهای مربوط به فرودآمدن و گردش کردن سرنشینان «آپولو ـ ۱٦» را برفراز صخره‌های ماه‌میخوانید واحساس غرور میکنید . بشر ماه را تسخیر کرده و راه را برای تصاحب‌کرات دور و نزدیک هموار ساخته است . اما علیرغم اینهمه موفقیت حیرت‌انگیز و غرورآفرین ، درعرصه وسیع‌و خالی ماه‌ومریخ ومشتری جایی برای زیستن وجود ندارد . برای زندگی کردن ، نوع بشر تنها همین کره خاکی را در اختیار دارد با همین دریاها ، همین رودخانه‌ها،همین‌حیوانات و همین نباتات . بشرچنان‌مفتون‌پیشرفتهای صنعتی خود شده که ظاهرا این مظاهر طبیعت را از یاد برده‌است. آنچنانکه کسی متوجه نیست این طبیعت این مایه و اساس‌هستی نوع انسان با چه سرعتی در معرض انهدام و انقراض و آلودگی است. بشر، عامل حیات و وجود خود را فدا میکند تا مخلوقی راکه خود ساخته است به مرحله تکامل و رشد برساند . در حالتی که با رشد مداوم این مخلوق تازه، زیر پای او آبها کدر، گیاهها افسرده و گلها پژمرده میشود . ماهی‌ها دسته دسته میمیرند . نهنگ‌ها برای خودکشی،ازدریاهای‌دوردست‌بساحل‌می‌آیند.هوابه‌زهردودها و چربیها آلوده میشود و بگفته پروفسور «کارل‌هازل» روزی میرسد که بشر ، فضای حیاتی خود را از دست بدهد و با افتخاراتش ، روی زمین زنده‌بگور شود !

## تفسیر سیاسی

# روزهای بحرانی

نیکسون در ویتنام شدت عمل بی سابقه‌ای نشان میدهد . او اکنون بجز گسیل داشتن صد ها هزار سرباز آمریکائی به میدانهای جنگ ویتنام جنوبی ، حمله زمینی به ویتنام شمالی و توسل به سلاحهای اتمی تقریبا تمامی مکانات خود را برای درهم شکستن نیرو های کمونیستها بکار گرفته است . استفاده وسیع از ناو های جنگی ناوگان هفتم که هر لحظه سیلی از آتش بر سواحل‌ویتنام شمالی فرو میریزند ، بکار بردن بمب افکن های غول پیکر ب ـ۵۲ برای بمباران و درهم کوبیدن شهر هاو مراکز حیاتی ویتنام شمالی و تامین پوشش عظیم هوائی برای واحد های زمینی ویتنام جنوبی همه حاکی از آنند که نیکسون لااقل در حال حاضر ، قصد عقب نشینی در مقابل قوای کمونیستها را ندارد . او نه تنها پیشنهاد «خوان توی» برای قطع بمباران ویتنام شمالی و تجدید مذاکرات صلح پاریس را بعنوان شرط آغاز مذاکرات محرمانه آمریکا و ویتنام شمالی رد کرده‌بلکه شدت عمل را بحدی رسانیده که ظاهرا از نظر او جز تسلیم بدون قید و شرط کمونیستها هیچ راهی برای قطع بمباران ویتنام شمالی وجود ندارد ، او ظاهرا حتی حاضر شده است برای رسیدن باین هدف در انتخابات آینده سرنوشتی نظیر جانسون نصیب خود کند .اوابائی ندارد از اینکه سفر آینده او به مسکو به سرنوشتی نظیر ملاقات آیزنهاور و خروشچف‌در پاریس که براثر ماجرای هواپیمای جاسوسی یو ـ۲ بیك بحران بزرك بین‌المللی تبدیل شد دچار شود . نیکسون میخواهد به قیمتی بس گزاف پیشروی کمونیستها را در ویتنام‌جنوبی متوقف سازد و آنها را به مواضع قبلی‌شان بازگرداند.

آیا رئیس جمهوری آمریکا میتواند با راه حل هائی که بکار بسته باین هدف برسد ؟ در حال حاضر هیچ نشانه‌ای از اینکه کمونیستهای ویتنام یا حامیان آنها در شوروی باین نتیجه رسیده باشند که باید در برابر یورش بزرك دریائی و هوائی آمریکا عقب نشینی کنند در دست نیست . در محل کمونیستها در شمال‌و جنوب ویتنام هیچ دلیلی برای اینکه بدون گرفتن‌امتیازات بزرك جنك را متوقف کنند ندارند . سقوط چند شهردر ویتنام جنوبی ، سقوط انبار غله کامبوج در دست آنها موقعیت جنگی‌شان را حتی نسبت به بیست‌و چهارساعت قبل استحکام بیشتری داده است بمباران های سنگین گر چه در جنوب بر حرکت ستونهای تانك کمونیستها تاثیر گذارده اما مسیر حوادث جنك را تغییر نداده است . بمباران ویتنام شمالی نیز پیشروی کمونیستها را در جنوب متوقف نکرده است . در خارج از میدان‌های جنك ، در شوروی که بزرگترین یاری دهنده کمونیست های ویتنام است ، نشانه های مبارزه جوئی روز افزون است . شوروی حداکثر تلاش خود را بکار میبرد تا از وخامت بیشتر اوضاع جلوگیری شود ، اما در عین حال نمیتواند در مقابل آنچه در ویتنام می گذرد ساکت‌بماند. تصمیم دولت شوروی باینکه سفر نیکسون را به مسکو بجای «سفر رئیس جمهوری آمریکابه‌شوروی » «کنفرانس سران» دو کشور بنامد نخستین نشانه عکس‌العمل‌شدید رهبران شوروی علیه شخص نیکسون است .

اما این هنوز آغاز راه است . حوادث آینده‌ممکن است رهبران شوروی را به لغو برنامه سفر نیکسون و دست زدن به اقدامات حادتر ناگزیر سازد .

صرفنظر از عکس‌العمل شوروی حوادث ویتنام در سایر نقاط جهان نیز عکس‌العمل هائی را موجب شده که ماههای آخر حکومت جانسون را بیاد می آورد . جهان را بحران های بزرگتری تهدید میکند .

**جعفر مدنی**

# رفراندوم: تلاش برای رهبری فرانسه در اروپا

فردا در سراسر فرانسه مردم برای اظهارنظرد رباره جامعه‌اقتصادی اروپا و عضویت انگلیس در بازار مشترك به‌پای صندوقهای رای‌میروند، و «ژرژپمپیدو» رئیس جمهوری‌فرانسه هنگامی تصمیم گرفت مسئله اروپا را برفراندوم بگذارد که مجلس‌عوام انگلس لایحه دولت درباره عضویت آن کشور در جامعه اقتصادی اروپا را تصویب کرد .

رئیس جمهوری فرانسه از ترتیب دادن این رفراندوم دو هدف اصلی داشت :

نخستین هدف او خارج کردن زندگی سیاسی فرانسه از ورطه‌ای بود که میرفت در آن غوطه‌ور شود دومین هدف «پمپیدو» این است که فرانسویها مستقیما در مسائل و نقشه های بزرك مربوط به اروپا سهیم شوند و باین ترتیب یك‌نوع «رهبری روانی» برای فرانسه کسب کند . از این رو طی هفته های گذشته تبلیغات دامنه‌داری برای تشویق فرانسویان به شرکت در رفراندوم ۲۳ آوریل بعمل آمد .

وحدت اروپا رویای دیرین «شارلمانی» ناپلئون و حتی هینلر بود اما آنهامیخواستندباتوسل بجنك به آرزوی شیرین خود جامه عمل پوشانیده و اراده شخصی خود یایك ملت را بردیگران تحمیل کنند .

اما وحدت در صلح و توافق متقابل از راه رفراندوم کاملا بی ـ سابقه و یك پدیده انقلابی است‌اما برای ساختمان آن باید راه‌طولانی پیموده شود .

«روبرشومان» و «ژان‌مونه» نخست وزیران پیشین فرانسه به زودی به این نکته پی بردند که برای تامین وحدت اروپا باید با احتیاط و روی اسلوب صحیح اقدام شود .

در یکی از بعدازظهر های ماه مه ۱۹۵۰ مقدمات تولد اروپای‌جدید در کاخ وزارت امور خارجه فرانسه فراهم شد در آن روز وزیر امور خارجه فرانسه به آلمان غربی‌پیشنهاد کرد که دو کشور مشترکا ازمنافع آهن و فولاد بهره‌برداری کنند «روبرشومان» و «ژان‌مونه» عقیده داشتند با این اقدام نه‌تنها اختلافات و خصومت های دیرین فرانسه و آلمان که در کمتر از یکصد سال موجب بروز سه‌جنك ویران‌کننده بین دو ملت شده است از میان‌می رود بلکه مقدمات یك همکاری و اشتراك منافع بین آلمان و فرانسه فراهم میشود . فکر این‌چنین‌وحدت اروپا خیلی زود و بسرعت رشد کرد با الحاق کشور های «بنلوکس» (هلند ، بلژیك و لوکزامبورك) و ایتالیا باین سازمان جامعه ذغال و فولاد اروپا بوجود آمد و شش دولت قبل‌از آنکه در سال ۱۹۵۷ قرارداد رم را امضا کنند راه و رسم‌زندگی مشترك را فرا گرفتند و سرانجام امضای قرارداد رم‌راه‌را برای‌ماجرای بزرك اروپا باز کرد اروپا که تازه از میانه خرابه های جنك سر بلند کرده بود بزودی و بسرعت در شاهراه پیشرفت وارد شد . کشور های عضو مبادلات بازرگانی خود را توسعه دادند و تولید محصولات کشاورزی را هماهنك ساختند باین ترتیب اروپا در بسیاری‌ازشئون اقتصادی‌بلافاصله پس‌از امریکا در مقام دوم قرار گرفت .

این پیشرفت‌ها در محیطی انجام شد که بنظر میرسد اروپااز تهدید بزرگی نجات یافته است .

در آن هنگام شوروی که از شکفتگی چنین رقیب نیرومند خود بتدریج دچار اضطراب و نگرانی میشد در صدد برآمد روابط خود را با اروپای غربی بهبود بخشد تا دستش در مشرق باز شود .

### نگرانی انگلیس

انگلیس و سایر کشور های‌اروپای غربی که باین سازمان ملحق نشده بودند با نگرانی ناظر پیشرفت های سریع شش کشور عضو جامعه اقتصادی بودند .

انگلیس برای رقابت با بازار مشترك اروپا منطقه مبادله آزاد بازرگانی را با شرکت هفت کشور بوجود آورد ولی این سازمان خیلی زود متلاشی شد .

ازآن پس محافظه‌کاران و کارگران انگلیس پیوسته کوشش میکردند که در جامعه اقتصادی‌اروپا راه یابند ولی وجود ژنرال دوگل سد بزرگی در راه عضویت انگلیس در بازار مشترك اروپا بوجود آورده بود .

سرانجام پس‌از درگذشت سردار نامی فرانسه مقدمات الحاق‌انگلیس به بازار مشترك اروپا فراهم شد و کشور های عضو پس‌از مذاکرات طولانی با ورود انگلیس و چند کشور دیگر بجامعه اقتصادی اروپا موافقت کردند و مجلس عوام انگلیس‌باوجود مخالفت عده زیادی از نمایندگان کارگر لایحه الحاق بریتانیا را به بازار مشترك اروپا تصویب کرد وبه دنبال آن پرزیدنت«پمپیدو» درآستانه سفر خود به لندن اعلام داشت که مسئله عضویت انگلیس را در بازار مشترك برفراندوم خواهد گذاشت .

**از : مطبوعات فرانسه**

## تظاهرات ضدجنگ ویتنام

تشدید عملیات جنگی در ویتنام سبب شد که باردیگر تظاهراتی علیه جنگ ویتنام برپا شود . عکس یکصحنه ازاین‌تظاهرات را در ایالت «اوهایو» درامریکا نشان میدهد . گروهی از مخالفان‌جنگ درشاهراه شماره ٤٤۰ در «فیربورن» ایالت «اوهایو» روی زمین دراز کشیدند . همانطوریکه درعکس دیده میشود چند پلیس وکلانتر باهای چند نفر ازتظاهرکنندگان را گرفته وآنها را از محلی که دراز کشیده بودند دور میکنند.

عکس رادیوئی اطلاعات

# ضرورت تجدید نظر درخانه سازی سنتی روستاها

## مسائل ایران

**نوشته : ابوالقاسم پرتو**

پرسش شاهنشاه هنگام بازدید از بخش های‌زلزله‌زده فارس ، که : آیا مقاومت مصالح مختلف و چگونگی‌های ساختمانی در این حادثه بررسی و ارزیابی شده است؟ یکباردیگر مسئله‌خانه‌سازی‌سنتی روستاها وشهرك‌های ایران را مطرح میکند .

هر چندکه‌زلزله اخیر برارکان‌ساختمان شهرداری و دبستان «قیر» همانند بدوی ترین ساختمان های مسکونی گروه کم درآمد لرزه افکنده اما این نکته‌بینی شاهنشاه که ۰ در مناطق گرمسیر ضرورت ندارد سقف ساختمانها سنگین گرفته شود توجه واقع بینانه‌ای است به امکانات کاهش مرگ و میر در وقایع وحشت باری چون زلزله ، از راه تجدید نظر در خانه سازی‌سنتی.

اگر بر سنت های باستانی خانه سازی در روستا عنوان «معماری» را اطلاق نمیکنیم به خاطر آنست که «معماری» از دیرباز آمیزه‌ای بوده است از محاسبات ریاضی و ظرافت و زیبائی و بهداشت و آن چه در روستاها و شهرك های جوامع در حال توسعه دیده میشود گونه‌ای گل بازی ناشیانه در حدود امکانات ناچیز محلی و در عیبت کاردانی و دانش های لازم است .

در روستا گذرگاه‌ها همان بسترهای طبیعی است که آب باران از فراز به سوی نشیب برگزیده خانه‌ها گونه‌ای سرپوشیده های بی پایه است که دست های مبتدی با آب و خاک و سر شاخه ها برای انسان و دامهایش آفریده آنچه مسلم است بی مایگی خاک در بسیاری از نقاط کشور است . خاکی‌بیمار و دچار فرسایش ، که چون فاقد چسبندگی است خشت های ناپخته آن دوام کافی را ندارد . نوع رایج ساختمان در روستا آن است که زمین را میکنند و خاک راهمراه با شن های ریز و درشت باآب می‌خیسانند و بیشتر به صورت «چینه» آنهم در جوار زمین کنده شده روی هم میگذارند و پیداست که چنین‌پناهگاهی بالاخص برابر زلزله ، چگونه ساکنانش را پناه میدهد .

شاید خانه سازی سنتی در روستا و شهرك یادگاری از نظام ارباب و رعیتی نیز باشد که چون کشاورز میان خود و زمین جز پیوندی گذران نمیدیده از تلاش برای بهتر ساختن سرباز میزده است .زیرا اگر «عرصه» متعلق به دیگری باشدو بیرون کشیدن آن ازدست تصرف موقت کشاورزآسان ، عقل به ایجاد «اعیانی» مستحکم و دیرپای رای نمیدهد .

اما اینک که واژگونی آن نظام نا معقول را به چشم دیده‌ایم و تحولات اجتماعی بر مالکیت کشاورز صحه گذاشته است میتوان حفظ سنت های وابسته به نظام مردود و ازمیان رفته را تجویز کرد ؟

کشوری که امروز با شگفتی از رشد سریع اقتصادی که مخلوق رونق صنعتی شدن است . بهره میگیرد نمیتواند شاهد آن باشد که روستانشینانش در خانه های آسیب پذیر زندگی کنند و موازی با دگرگونی در بسیاری از شئون اجتماعی چهره روستا با همه آمادگی برای پذیرش تحول در قالب های‌گذشته ثابت بماند . بروز حوادث درد آفرینی چون زلزله های دشت قزوین و خراسان و فارس نباید انگیزه منحصر برای نوسازی در روستاها باشد . همگی روستاهای این‌سرزمین که درمالکیت صاحبان طبیعی‌آنهاقرارگرفته است پیش از آن که با بلیاتی مانند سیل و زلزله‌وحریق روبرو شود باید در جریان یک برنامه نوسازی قرار گیرد و با بهره‌گیری از مصالح محلی و نیروی انسان هایی که اکثر از بیکاری پنهان رنج میبرند اثرات تحول را دریابد . دانش روستانشین اگر کشاورز باشد در حدود کاشت و داشت و برداشت محدود است و اگر پیشه‌ور باشددر حدود فراهم کردن و عرضه کالا های ساده و متناسب‌با درآمدهای کشاورزی‌روستانشین برای آن که چهره روستا را دگرگون کند ،گذرگاه هموار بسازد خانه ها را از قالب های سنتی بیرون بکشد و کوتاه سخن با علم معماری و دانش بهداشت زیستگاه خویش را بیاراید نمیتواند تنها به «خودیاری» متکی شود ، روستانشین در این زمینه به توجه سریع سازمان های مسئول دولتی نیازمند است .

فراهم کردن نمایشگاهی از خانه سازی روستائی و بازتاب گوشه هائی از ذوق استثنائی روستانشینان . که یکبار در سال های اخیر صورت گرفته ، در جهت شناساندن فرهنگ مردم و نمایاندن ریزگیهایش ، کاری درخور ستایش است . اما ارزیابی خانه های سست در روستاها و شهرك و بررسی آن که چگونه میتوان خانه های بهترو استوارتر ساخت کاری است الزامی که باید منظما و مستمرا از سوی وزارت آبادانی و مسکن و وزارت تعاون و امور روستاها دنبال شود .

# بوتو وشناسائی بنگلادش

**من حاضرم بنگلادش را برسمیت بشناسم بشرط آنکه ۹۳ هزار اسیر پاکستانی آزادشوند وبشرط‌آنکه‌از قتل‌علم«بیهاری»ها در بنگلادش خودداری شود وطرفداران وحدت پاکستان در داکا تحت تعقیب قرار نگیرند .**

**ذوالفقار علی بوتو رئیس جمهوری پاکستان**

بنظر میرسد که بوتو در مذاکرات خود با گاندی تصمیم‌دارد مشکلات سیاسی داخلی پاکستان را برای او بازگو کند و او را قانع سازد که در وضع کنونی برای‌پاکستان شناسائی بنگلادش‌امکان پذیرنیست وتنهاآزادکردن زندانیان پاکستانی است که او را برای یک چنین اقدامی آماده میسازد و او میتواند با هند قرارداد صلح را امضاء کند اگر چنین نظری درست باشد تصور نمیرود بوتو بتواندگاندی‌را ازشرط اساسی خود درصلح با پاکستان‌که‌همان شناسائی بنگلادش است منصرف کند و برای اینکه بوتو انورسادات دومی در شبه‌قاره هند نشود باید بیش از عبور هر مانعی از روی مانع شناسائی بنگلادش که مانند سدی‌محکم‌مقابل روی او درروابط سیاسی‌پاکستان با همسایگان ایستاده است بجهد و بنگلادش را برسمیت بشناسد برای هند ، ماندگار شدن بوتودر شغل ریاست جمهوری و رهبری ملت پاکستان اهمیت فراوان دارد چون او تنهارهبر سیاسی پاکستان است که نرمش درمقابل هندنشان میدهد و امضاء قرار داد صلح هند و پاکستان با او امکان پذیر است هند میتواند با فرستادن سربازان پاکستانی‌اسیر به‌وطنشان موقعیت بوتو را در داخل‌پاکستان تثبیت کند و پایه های قدرت اورا استحکام بخشد .

وقتی بوتو بنگلادش را برسمیت شناخت و اولین گروه از سربازان پاکستانی اسیر به وطن خود باز ـ گشت داده شدند آنگاه او می ـ تواند ، گامهای دیگری در رفع اختلافات خود با هند بردارد و بلافاصله در مورد مسئله کشمیر و مرز های آن منطقه طبق ضوابط بین‌المللی با هند بمذاکره بپردازد هند معتقد است که مسئله کشمیر آخرین مسئله در قرارداد صلح بین هند و پاکستان است و باحل این مشکل است که صلح‌وآرامش در شبه قاره‌هندجانشین اختلافات و جنگ خواهد شد و حل‌مسئله کشمیر باید زمانی انجام گیرد که هند نیرو های خود را از مناطق تسخیری در زادگاه بوتو درایالت سند عقب بکشد

**٤۰۰ هزار بنگالی**

و در این مدت زمان کافی برای اینکه بوتو ، مردم خود را به‌وضع جدید و سیاست تازه و شناسائی بنگلادش عادت دهد موجود است. بزرگترین مسئله پس از شناسائی بنگلادش برای بوتو مهاجرت چهارصدهزاربنگالی است که در میان آنها ۱۰ هزار نفر ازبهترین متخصصین و کارمندان دولتی پاکستان وجود دارند و ۳۰ هزار نفر بقیه ازورزیده‌ترین افرادارتش پاکستان هستند .

وزیر امور خارجه بنگلادش‌اعلام کرد که پاکستان با وساطت و همکاری صلیب سرخ بنگالیهائی را که در پاکستان مقیم هستند به بنگلادش اعزام میدارد ولی هنوز صحبتی درباره انتقال ۵ر۱میلیون نفر از « بیهاری » های بنگلادش که باید به پاکستان باز گردند نشده است و بنظر میرسد که در این مورد مذاکره نشده و یا توافقی بدست نیامده است .

هند تلاش میکند که «بیهاری »ها را به پاکستان انتقال دهد و از بنگلادش خارج‌کند تا شاید بتواند عده‌ای از آنها ، که در گذشته از ایالات اصلی خود در هند به بنگال شرقی مهاجرت کرده‌اند به زادگاهشان بازگرداند . به‌ظاهراز سیاست دولت بنگلادش اینطور استنباط میشود که «بیهاری» ها باید زیستن در کنار بنگالیها را بیاموزند و در بنگلادش بمانند .

ولی خانم گاندی سعی میکند به دولت بنگلادش تفهیم کند که بهتر است «بیهاریها» را از بنگلادش خارج کند .

در این میان‌پاکستان‌در این مورد خاموش است و بظاهر مایل نیست سهمی در این امر داشته باشد.

پاکستان حاضر نیست در باره «بیهاریها» گفتگو کند چون بیم آن دارد که نقل‌آنها به پاکستان ازنظر اقتصادی همان مشکلی را برای پاکستان بوجود آورد که‌آوارگان بنگال در هند بوجود آوردند .

مسئله دیگر که آتش اختلافات را در شبه قاره هنددامن میزنددادگاه بنگلادش است . بنگلادش تصمیم دارد که گروهی از سربازان و افسران پاکستانی اسیر را در دادگاهی بزرگ به سبک دادگاه «نورنبرک» محاکمه کند .

هند اعلام کرد که برای‌فرستادن اسیران پاکستان به این دادگاه آماده است. بوتو باتشکیل چنین دادگاهی مخالفت ورزید و اعلام کرد که وجود این دادگاه ممکن است برای بسیاری از سربازان‌و افسران پاکستانی‌اسیرراه بازگشت بوطن را سد کند .

اشکالات سیاسی بوتو همدردی بسیاری‌ازمردم‌جهان وسیاستمداران خارجی را نسبت به.اوبرانگیخته است ، گاندی بر خلاف او بعلت نداشتن نرمش در مقابل بوتو و سخت کردن مشکلات‌اومورد انتقاد و اعتراض بوده است ونگهداشتن زندانیان پاکستانی که خلاف‌قوانین ژنو است دشمنان زیادی برای او بوجود آورده است .

تاکنون بوتو و گاندی برای تاخیر در مذاکرات‌هدف‌انتقاد بوده‌اندولی بوتو با شناسائی بنگلادش میتواند تمام مخالفین و منتقدین خود را بطرف خویش جلب نموده و بر محبوبیت‌خود بیافزاید چون در آن هنگام اگر هند در امضاء قرارداد صلح تاخیر کند هدف ملامتها و انتقاد های فراوان قرار خواهد گرفت . چون جهان بخوبی میداند که بوتو با شناسائی بنگلادش چه قمار بزرگی میکند وچگونه خود را در داخل کشور بخطر می‌اندازد .

**از مطبوعات انگلیس**

از : تایمز لندن ترجمه : پرویز پرتو

# دنیای عرب جولانگاه نفوذ شوروی شده است

نفوذ شوروی در میان کشور های خاورمیانه عربی پس از جنك اعراب و اسرائیل در ۱۹٦۷ هر روز بیشتر توسعه می یابد و بعنوان خطری برای منافع کشور های غربی در منطقه خاورمیانه عربی ظاهر میشود با امضاء قرارداد بغداد بین ، عراق و شوروی ، سیل کارشناسان روسی به سوی این کشور سرازیر شدند وتلاش‌مسکو برای افزایش قدرت و نفوذ خود در عراق بتدریج چنان افزایش یافت که امروزه ، عراق بصورت مرکز ثقل قدرت شوروی در بین دیگر کشور های عربی درآمده است .

شوروی از طرف دیگر ، با مصر یك قرارداد ۱۵ ساله دوستی دارد که در آن همکاریهای اقتصادی و نظامی با مصر قائید شده است قراردادی که سال پیش بین شوروی و مصر امضاء شد برای روسها پایگاههای نظامی و تبلیغاتی در خاك مصر بوجود آورد ولی‌شوروی نتوانست به هدف اصلی خود از امضاء این قرارداددست یابد و از طریق ایجاد یك پایگاه دریائی در بندر اسکندریه نیروی دریائی خود را در مدیترانه تقویت کند ولی در عوض شوروی توانست یك پایگاه نیروی هوائی و یك ایستگاه فرستنده در قسمت شمال مصر تاسیس نماید . بی اعتنائی شوروی به شکست مصر در جنك با اسرائیل و بلاتکلیفی که در جنك با اسرائیل نصیب این کشور کرد و خودداری از تجهیز کامل ارتش‌مصر، مشکلاتی در دوستی شوروی و مصر بوجود آورده است اما اتکاء کامل مصر از نظر نظامی به شوروی هنوز امید توسعه شدید نفوذ و قدرت را در خاك مصر برای روسها باقی گذارده است . شوروی برای باز کردن جای پای خود در آغاز در کشور های خاورمیانه عربی ناچار شد که مخارجی را تحمل کند و در مصر سد اسوان و در سوریه سد فرات را بنانهاد نفوذی که‌امروزه شوروی در کشور های عربی دارد با نفوذ بیست سال پیش قابل مقایسه نیست بیست سال پیش شوروی با هیچ یك از کشور های عربی قرارداد دوستی نداشت و علاوه‌براین نیروی ملی مخالف شوروی در این کشور ها ، قدرت و عظمتی داشت که مانع نزدیکی شوروی به کشورهای خاورمیانه عربی میشد ولی وضع شوروی امروزه در خاورمیانه عربی قابل توجه است و اهمیت آن زمانی درست حس میشود که بدانیم شوروی از این نفوذبرای جلوگیری از توسعه نفوذ غرب نهایت بهره را می بردو برای منافع کشور های غربی خطری بزرك بحساب می‌ـ آید . شوروی امروزه علاوه بر پایگاههای که درکانال سوئز دارد در دیگر کشور های عربی دارای پنج‌پایگاه نظامی دریائی است و در سودان و سومالی و مصردارای پایگاههای هوائی متعددی است . آنچه که درمرحله اول موجب نزدیکی شوروی به کشور های عربی‌خاورمیانه شده است کمکهائی است که برای اولین بار از سال ۱۹٥٤ به کشور های مزبور داد تا امروز شوروی حدود چهل هزار میلیون تومان اسلحه به مصر و بالغ بر٦۰۰ میلیون تومان کمك نظامی به سوریه داده است وعلاوه براین ارقام بیش از یکصد طرح اقتصادی و عمرانی و نظامی در مصر در دست اجرا دارد . بطوریکه تخمین زده شده است مصر مطابق با ارزش تمام زمینهای کشاورزی که در اختیار دارد به شوروی مدیون است .

### همه جا هست

اگر به فعالیتهای شوروی در کشور های‌خاورمیانه عربی نظر کنیم سایه روسها را در همه جا خواهیم دید شوروی و متفقین آن در عراق هشتاد و دو طرح در دست اجرا دارند در الجزایر این رقم به هشتاد میرسد و در سوریه پنجاه و یمن جنوبی چهل طرح مختلف توسط کارشناسان و یا متفقین این کشور در دست اجرا استو شوروی بالغ بر ۱٤۰۰ میلیون تومان در فاصله‌سالهای ۱۹٦٤ تا ۱۹۷۰ به این کشور ها کمك کرده است این ارقام بجزمخارج قرارداد طرحهای اجرائی و کمکهائی است که در سه سال اخیر در کشور های مزبورتوسط شوروی امضاء شده است . شوروی در جوار این فعالیتها روز بروز نفوذ سیاسی و مسلکی خود را در خاورمیانه عربی توسعه میدهد و از راه تبغلیات سیاسی قشری از مردم این کشور ها را بسوی خود جلب میکند بطوریکه بتدریج ستون پنجم و یا نیرو های موافق شوروی را می‌ـ بینیم که در این کشور ها شکل و سازمان می یابند بطرزی که شوروی پایه قدرت خود را در این کشورها مستحکم میکند بعید نیست که در آینده نزدیکی شاهد وارد کردن لطمات و ضربات شدیدی به منافع کشورهای غربی در این منطقه باشیم وضعی پیش آید که کشورهای غربی که دارای منافع وسیع و حساسی در این مناطق نفت خیز هستند نتوانند در مقابله با شوروی در این مناطق عامل موثری بحساب آیندوباین ترتیب تمام‌دوستی هائی که طی سالهای طولانی بین غرب و خاورمیانه‌عربی برقرار شده بود پس از جنك اعراب و اسرائیل ونزدیکی شوروی به این کشور ها دچار خطری شدید و جدی‌شده است خطری که ممکن است در های پاره‌ای از کشورهای عربی را بروی غرب ببندد .

جشنواره جهانی سینما

# «کلودللوش»: سینما دروغ نمیگوید!

## • لذت، عشق، خنده ودوستی شعار للوش است

### کلود للوش معتقد است به زن میتوان دروغ گفت اما به سینما نه

«کلودللوش» کارگردان بزرگ فرانسه یکروز در تهران مهمان بود ، شب قبل فیلم «بی‌بندوبار» را از او دیده بودیم ـ ابتدا این سئوال مطرح شد: باید در سینما بدنبال تماشاگر رفت یا تماشاگر را باید بدنبال خود کشاند ؟

للوش جوان گفت: هرلحظه فیلم باید از تماشاچی جلو باشد ، اگر تماشاگر بتواند فیلم را پیش‌بینی کند آن فیلم بدرد نمی‌خورد ، در ضمن سینماگر بطور فطری و باتوجه به زندگی و تجارت خودش کار می‌کند .

صحبت از هنر مسئول و متعهد پیش‌آمد للوش گفت : من سینمای متعهد را دوست دارم همانطور که سینمای‌دیگر را دوست دارم. من هنوزچیزی را باور ندارم و گرایشی به هیچ شیوه سیاسی نیافته‌ام .

فکر می‌کنم کسانی که فیلم های متعهد میسازند به یك شیوه سیاسی‌اعتقاددارند، این اطمینان ممکن است از فیلم‌هایشان شعار بسازد .

ـ پس متعهد اجتماعی چه مشود ؟

للوش ـ من از چیزهائی که می‌شناسم و به آنها احترام‌می گذارم ، فیلم می‌سازم ،عشق، دوستی ،خشونت‌من‌به «آزادی» معتقد هستم که البته می‌شوداز طریق فاشیسم بدان رسید ،هر کسی می‌تواند عقاید خود را بازگو کند بعد می‌خواهد که دیگران به گفته هایش معتقد شوند .

سئوال می‌شود بین دو فیلم «زندگی برای زندگی» و «یك زن و یك مرد» کدام‌رابیشتر می‌پسندی ؟

للوش می‌گوید : مشکل است که از یك کارگردان بپرسید کدام فیلمش رابیشتر دوست دارد ؟ فیلمهای یك کارگردان به منزله بچه های یك مادر است . من‌چهار فیلم ساخته بودم که احساس کردم جالب نیستند ـ نسخه آنها را سوزاندم . ولی بقیه فیلم‌هایم را مثل فرزندانم دوست دارم البته ممکن است بعضی از لحظات یك‌فیلم‌رااز فیلم‌دیگرم بیشتر دوست داشته باشم .

للوش میگوید : در «یکزن، یك مرد» تمام‌لحظات برخوردار دو انسان برای من اهمیت‌فوق‌العاده دارد البته‌منظور فقط عشق و برخورد بین دو انسان است ، چه دو زن ، چه دومرد، چه یك زن و یك‌مرد فرقی نمی کند ،مردی که بامرد دیگری دست میدهد این یك لحظه‌مهم است و یك زن و یك مرد «یعنی» لحظه «تم‌دیگر » فیلم مرك است و من لحظاتی راکه به مرك مربوط میشود دوست دارم .

ـ للوش معتقد است که اجتماعات امروزی چیز های متفاوتی را آنچنان آرزومیکنند که صد سال پیش نمی‌کردند. این آرزوهای فراوانی که تك‌تك افراد بشر دارند باعث میشود که همه راه رسیدن به این آرزوها را انتخاب کنند، اگر شما زنی را دوست داشته باشید باید برای رسیدن باو راهی انتخاب کنید . اینستکه حزب های سیاسی راه تك‌تك این آرزو ها را پیشنهادمیکنند و وسایل ارتباط‌جمعی وتبلیغات این آرزو را تقویت.

آدمها یا به آرزوهایشان میرسند یا وسط راه نابودمی شوند . بسیاری از آنها به هدف میرسند و این یك‌حالت انفجار به وجود آورده است که باعث می‌شود در سال های آینده خطرناك ترین وهیجان انگیزترین دوران تاریخ بشریت باشد و در این موقعیت همه بفکر تك تك آرزوهایشان هستند و کسی‌به فکر رفتن از اینجا به آنجا نیست .

### پس وظیفه سینما چه می‌شود ؟

للوش ـ وظیفه یك کارگردان این است که این بدی هارا نشان بدهد این یك ناراحتی پوستی و سطحی نیست ، من الان در حال ساختن فیلمی هستم با نام «حادثه ، حادثه است » که دقیقا باین مساله می پردازد ، اما علی رغم تمام مطالب بدبینانه‌ای که بیان می شود فیلم کمیکی است که باعث میشود تماشاچی تفریح کند ، این هرج و مرجی که بوجود آمده درست‌مثل‌اینست که ما داریم به پایان دنیامی رسیم . این مثل کسی‌است‌که سرطان داشته باشدوباوبگویند ۵ سال دیگر خواهی مرد و احمقانه است اگر او بخواهد به مداوا بپردازد ، الان باید بفکر لذت بود و اینستکه‌دسته هایی بوجود آمده‌اند که به فکر لذت ، شهوت و چیز های دیگر هستند . للوش اضافه میکند که من دقیقه به دقیقه که از خواب بیدار میشوم‌فکرم را عوض میکنم ، فیلمهای آخر من تضاد های زیادی با فیلمهای قبلی من دارند.لذت، عشق ، خنده و دوستی چیز هایی هستند که من معتقدم : اینها مرا زنده نگه داشته است .

ـ در باره « زندگی برای زندگی» ( که در تهران‌نمایش آن ادامه دارد ) سئوال شد للوش گفت : من می خواستم نشان بدهم که بین زندگی خصوصی و زندگی واقعی یك فرد تفاوتی هست مثلا خودمن که فیلم می سازم آدم با شهامتی هستم ولی در زندگی خصوصی‌ام هیچ کاره‌ام . این تفاوتی که بین زندگی حرفه‌ای و زندگی احساسی و خصوصی هست باین ترتیب است که مثلا خود من در سینما دروغ نمی گویم ولی همیشه به زنم دروغ می گویم . اما چرا در سینما دروغ نمی گویم و بزنم می گویم بخاطر اینستکه‌سینما اینقدر قوی است که نمی ـ شود باو دروغ گفت ، دروغ را می شود به آدمهای ضعیف گفت ، مثلا می شود به یك زن عاشق دروغ گفت .

ـ برای ساختن فیلم چه چیز هایی را در نظر می ـ گیرید و یك فیلم خوب باید دارای چه خصوصیاتی باشد .

للوش ـ یك کارگردان اصولا تماشاچی‌خیلی بدی‌است او نمی تواند در آن واحد یك فیلمساز و یك تماشاگر باشد من فیلمهایی را دوست دارم که حس می کنم شخصا قادر به ساختن آنها نیستم .

ابراهیمیان

کلود للوش کارگردان فرانسوی

## هنرمندان ایران وجهان درضیافت شهردار تهران

پنجشنبه شب آقای نیکپی شهردار تهران ضیافتی بافتخار هنرمندان خارجی وایرانی شرکت کننده در جشنواره جهانی سینمائی تهران در هتل‌انترکنتیننتال ترتیب‌داده بود که در آن عده‌ای از شخصیت‌های مملکتی وهنرپیشگان، کارگردانان وهنرمندان مشهور خارجی و ایرانی شرکت داشتند.

دکتر نیکپی و خانمش به مهمانان خوش‌آمد می‌گفتند . ازهنرپیشگان ایرانی ، فخری خوروش ، فروزان ، ژاله سام و هنرمندانی چون بهروز وثوقی رادر آن جمع میشد دید که در کنار هنرپیشگان مشهور فرانسوی و امریکائی گرم گفتگو بودند و این فرصتی نیکوبود تاکارگردانان و تهیه‌کنندگان خارجی با هنرمندان ما آشنا شوند و احیانا پیشنهاد و قراردادی ردوبدل شود.

در آخر برنامه خاطره پروانه برای مهمانان آوازی دل‌انگیز خواندو شب باخاطره خوشی به پایان رسید.

**کاتالا ستاره زیبای فرانسوی که گروهی اورا ملکه جشنواره سینمائی تهران میدانند از جمله شرکت کنندگان در ضیافت شهردار تهران درهتل انترکنتیننتال بود. او در فیلم «فوستین‌وتابستان‌زیبا» بازی قشنگی ارائه‌میدهد.**

نقد فیلم : فرید نوین

## چشمه در تالار رودگی جوشید!

نویسنده وکارگردان : آربی ـ آوانسیان

بازی: ـ آرمان ـ جمشیدمشایخی ـ مهتاج نجومی

چشمه فیلم فوق‌العاده زیبائیست از آربی‌آوانسیان باپرداختی‌لطیف وتغزلی از یک داستان عاشقانه در ادبیات ارمنی اقتباس از داستان چشم هفتار اثر ـ م . آرمن.

خصلت اساسی فیلم از نوعی سکون ورکود ورخوت خبر میدهد که بوسیله بی‌حرکت ماندن‌دوربین القاء میشود و در واقع درسراسر فیلم دوربین هرنوع‌حرکت «بان» را فاقد است و حتی از دستگاه حرکت دهنده (تراولینگ) همگویا استفاده نشده است . شاید کارگردان به‌این‌وسیله‌نگرشی دارد به تاریخ قوم خود و بار کسالت انتظار قومی پراکنده و غریبرا بااین بی‌حرکتی تصویر می‌کند . فیلم راوی روابطی است در میان چند خانواده ارمنی ودر یک کل بزرگتر روابطی است میان قوم ارمنی و مسلمانان . سکانسهای افتتاحیه فیلم فوق‌العاده عالیست ، وتعادلی ریاضی در کل چندفصل اولیه بسط پیدامیکند ـ واین‌به همراه فیلمبرداری بسیار خوب نعمت حقیقی و استفاده‌ی تمثیلی‌از تصویر برویهم بافتی مستحکم و شاعرانه به جهت فیلم فراهم می‌آورد . اما در اواسط فیلم هنگامیکه روابط زن فاسق برملا میشود، فیلم افت می‌کند،بخصوص چند دیالوگی که در فصل‌برخورد عاشق و شوهر وجود دارد از پرداخت کلامی ممتازی بهره‌ور نیست، ماحصل داستان فیلم‌روابط یک زن را باشوهر ـ فاسق و عاشق تعقیب می‌کند .

جمشید مشایخی به نقش عاشق بازی پخته و فوق‌العاده زیبائی عرضه می‌کند، همچنین از بازی آرمان به نقش شوهر با شوق‌یاد می‌کنیم. متاسفانه چشمه ازموزیک متنی درخوربرخوردار نیست ،یک موزیک متن مناسب در بافت کلی فیلم تاثیر بسزائی خواهد داشت کمااینکه در فیلمهای پازولینی چه کسی میتواند نقش عمده موزیک متن را کتمان کند گفتیم «چشمه» بیش از هرچیزیک‌فیلم ارمنی است وبرای شناخت کامل آن باید که بافرهنگ‌ـ آداب‌ـ رسوم‌وروانشناسی اجتماعی این قوم آشنا بود، کما اینکه شناخت و حتی عشق آوانسیان به این قوم توفیق فراوان اورا موجب شده است . چشمه در مقایسه باکلوت ـ این آقایان تفریح میکنند ـ رمانتیکها ـ پایان وآواز ـ تنها فیلم قابل عرضه در فستیوال تاکنون بوده است وتوفیق احتمالی آن اگر سایر فیلمها نظیر فیلمهای نامبرده باشند قابل‌پیش‌بینی است.

## کم حرف ولی پربار

### قیلم کلودللوش واقعا پربار بود !

**بازی ـ ژان لوبی‌ترن‌تینان ـ کریستین للوش ـ دانیل‌واروم**

«بی‌سروپا» اولین فیلم پلیسی «للوش» کارگردان میلم زیبای«یک مرد ویک زن» به شمارمی‌آید طی تیتراژ فیلم ما ناظر ادای احترام «لولوش» نسبت به‌طبقه‌ی‌بی‌سروپا هستیم. داستان فیلم حکایت یک سرقت کاملا حساب شده را دربر دارد . پرداخت‌استثنائی ودر خور توجه «للوش» از این داستان با فصل جالب فیلم از یک رقص گانگستری آغاز میشود و به این وسیله قرابت قهرمان فیلم «ژان‌ـ لوبی‌ترن‌تینان»باروحیه‌ای‌گانگستری سالهای ۱۹۳۰ شکل میگیرد.

قهرمان داستان در سینمائی‌است که فیلم رقص را نشان میدهد چند لحظه بعد هنگامیکه دونفر مرد با چراغ قوه درون سینمارا میگردند و قهرمان فیلم زن بغل‌دست خود را میبوسد تماشاچی از بروز حادثه‌ای آگاه میشود و حرکت آرام «تیلت» دوربین روی چاقوی مرد حادثه را تایید میکند از این پس فیلم‌بایک«فلاش‌بک» زیباجریان سرقت‌را تالحظه‌ی سینما تعقیب میکند، داستان‌براین‌منوال است که قهرمان‌فیلم و همدستانش تلفنا با یک مامور بانک تماس‌میگیرند و به آنها خبر میدهند که‌هم‌اکنون شوی «ساشادیستل» در جریان استو شما دعوت شده‌اید به این شو . دعوت کننده‌شما کمپانی سیمکاست ودر آخر «شو» شما به روی‌صحنه رفته و باگفتن «مرسی سیمکا» هدیه‌ای دریافت می‌کنید البته در همین حین شوی «ساشادیستل» بطور زنده از رادیو بخش میشود‌ـ کارمند بانک به‌اتفاق همسر و فرزندش بطرف کاباره مربوطه حرکت می‌کنند جلوی در کاباره قهرمان داستان یعنی «ترن‌تینان» بلیط شو را خریده و به زن و شوهر میدهد و از آنها میخواهد تا پایان فیلم صبر کنند او سپس کودک کارمند بانک را باخود میبرد. در آخر برنامه زن‌وشوهر متوجه فریب خود میشوند و این هنگامی است که طی نامه‌ای‌برای کارمند بانک تقاضای یک میلیون دلار ارسال میشود‌ـ روزنامه‌هاطی تیترهای درشت‌نظیر زندگی‌کودکی در چنگال بانک و غیره مسئله‌را منعکس میکنند و بانک ناچار به پرداخت مبلغ مذکور میشود.

دراین لحظه است‌که معلوم‌میشود خودکارمند بانک‌هم در سرقت‌دست داشته است و بالاخره بااختلافاتی که برسر استفاده از پول میان سارقین رخ میدهد قهرمان اصلی باتوجه به تلفن کارمند بانک ، دستگیر میشودوفیلم‌با نوطئه‌ای‌دیگر که قهرمان داستان را از زندان فرار میدهد پایان میابد ـ فیلم «لولوش» فوق‌العاده کم حرف‌است و موزیک زیبای فرانسیس‌لی و فیلمبرداری فوق‌العاده ژان کلمب پرداخت تصویری این فیلم راکاملا روان وزیبا عرضه کرده است.

فرید نوین

پمپ صنعتی
برای مواد غلیظ وغلیانی
تهروپ ۳۱۲۴۸۳

## از فستیوال چه خبر ؟

**تالار رودکی :**
مجارستان ـ سکوت‌و فریاد (فیلم‌طویل) کارگردان:م.یانچو ساعت ۱۶
سویس‌ـ ایران(فیلم کوتاه) کارگردان : ژ. پی‌موتو ساعت ۱۶
ایتالیا ـ بازپرسی بپایان رسید (فیلم طویل) کارگردان: ز. دامیانی ساعت ۱۹

**سینما شهرفرنك :**
جمهوری متحده عرب ـ عشق‌و مقام (فیلم طویل) کارگردان : برکات ساعت ۱۴ و۱۹½
فرانسه ـ سفر در کامادری (فیلم کوتاه) کارگردان : کلرک ساعت ۱۴ و ۱۹½
شوروی ـ شاملیر (فیلم طویل) کارگردان : ن.کازینت‌سوف ساعت ۱۷ و۲۲½
( برنامه اطلاعات)

**سینما دیاموند :**
شوروی ـ دائی‌وانیا (فیلم طویل) کارگردان :مخالکوف‌ـ کن چالفسکی ساعت ۱۴و۱۹½
ایران ـسراب (فیلم کوتاه) کارگردان : ش. شاکری ساعت ۱۴و۱۹½
ایتالیا‌ـ دنیالمرو (فیلم طویل) کارگردان : ب. برتولوچی ساعت ۱۷و ۲۲½
پرتقال ـ بازار (فیلم‌کوتاه) کارگردان : ف .دآلمداساعت ۱۷و۲۲½

**سینما شهر قصه :**
ساعت ۱۵ و۱۷½ و۲۰ و۲۲½
مرور در آثار پازولینی ـ ادیب شاه

## آگهی استخدام

سازمان رادیوتلویزیون ملی‌ایران برای تامین کادرفنی مورد نیاز مرکز رادیو تلویزیون ، تهران ، شهرستانها ،تعدادی از فارغ‌التحصیلان‌رشته‌های:مهندسی برق،مهندسی تاسیسات،مهندسی الکترونیك ، مهندسی شیمی ، ومترور ساختمانی را از طریق امتحان و مصاحبه بخدمت می‌پذیرد.

**شرایط داوطلبان :**
۱ـحداکثر سن ۳۰سال
۲ـدارابودن برك پایان خدمت‌و یامعاف‌غیرپزشکی
۳ـ نداشتن تعهد اشتغال به خدمت در سازمان های دولتی‌و یابخش خصوصی
۴ـنداشتن اشتغال به‌تحصیل در دانشگاه هاو مدارس‌عالی
از داوطلبان واجدشرایط خواهشمند است فرم زیر راهمراه بافتوکپی دانشنامه مهندسی ومعافی و دوقطعه عکس ۴×۶وفیش بانکی به مبلغ ۳۰۰ ریال به حساب ۷۱۰بانك مرکزی ایران تاتاریخ ۳۱ر۱ر۵۱ به کارگزینی این‌سازمان واقع‌در خیابان‌پهلوی، بلوارجانسپار،شماره۲۳ یاصندوق‌پستی ۲۰۰ـ۳۳تجریش ارسال‌دارند

نام — نام‌خانوادگی
رشته‌تحصیلی — شماره تلفن
نشانی

## قابل توجه قبولشدگان امتحانات ومسابقات ادواری سال ۱۳۵۰ سازمان امور اداری واستخدامی کشور

## آگهی استخدام رسمی

اداره کل تصفیه امور ورشکستگی وزارت‌دادگستری طبق مفاد قانون استخدام کشوری ۴نفر از قبولشدگان امتحانات ادواری سال ۱۳۵۰ رابرای خدمت درتهران بشرح زیر استخدام میکند:

| ردیف | عنوان شغل | حداقل شرط تحصیلی | تعداد مورد نیاز | گروه موقت شغلی |
|---|---|---|---|---|
| ۱ـ | کارمند دفتری | گواهینامه سال سوم متوسطه | ۱ نفر | ۲ |
| ۲ـ | مامور ابلاغ | گواهینامه سال سوم متوسطه | ۳ نفر | ۲ |

۱ـ داوطلبان واجد شرایط میتوانند برگ‌درخواست زیر این آگهی را تکمیل کنند و باعین گواهینامه قبولی خود باپست سفارشی حداکثر تاتاریخ ۱۹ر۲ر۵۱بنشانی سازمان امور اداری و استخدامی کشور ـ خیابان‌ویلا خیابان اسفندیاری ارسال دارند به مدارکی که بعداز این تاریخ به پست تحویل داده شود ترتیب اثر داده نخواهد شد.

۲ـ داوطلبان باید نشانی کامل ، نوع‌مدرک تحصیلی وشماره ردیف گواهینامه قبولی خود در امتحانات ادواری را باخط خوانا پشت پاکت محتوی مدارک بنویسند.

سازمان امور اداری و استخدامی کشور درپایان مهلت ثبت‌نام ، گواهینامه‌های داوطلبان واجد شرایط را به تعداد کافی وبه ترتیب تقدم قبولی درامتحانات نگهداری کرده از دارندگان آنها برای اقدامات بعدی بوسیله نامه‌دعوت‌بعمل می‌آورد وگواهینامه‌های‌داوطلبان زائد براحتیاج رابرای صاحبان آنها عودت می‌دهد .

م‌الف ۱۱۳۵ — مدیر کل تصفیه امور ورشکستگی شهسوارانی

برك درخواست شغل از اداره کل تصفیه امورورشکستگی

نام خانوادگی — نام — نام پدر — شماره شناسنامه
محل صدور — تاریخ تولد — مدرک ورشته تحصیلی
شغل مورد تقاضا (فقط یک شغل)
نشانی کامل :
شهر — خیابان — کوچه — شماره منزل
امضاء داوطلب

## آگهی مزایده شماره ۱۱ر۷۲

شرکت سهامی تصفیه نفت ایران (آبادان) جعبه های خالی چوبی جای کتالیزور که‌همراه در نتیجه عملیات پالایشگاه در آبادان تولید میگردد از طریق مزایده و طبق قراردادی که بابرنده مزایده برای مدت دو سال منعقد مینماید بفروش میرساند .

۱ـ علاقمندان میتوانند همه روزه در وقت اداری شرکت به‌اداره سرویس های پیمانکاری ، حقوقی و بیمه شرکت در آبادان مراجعه وبا پرداخت مبلغ۱ر۰۰۰ ریال یکهزار ریال تمام) برگ شرایط و مشخصات مزایده را دریافت دارند

۲ـ شرکت کنندگان میتوانند اجناس فوق‌الذکر را از تاریخ ۵ اردیبهشت ۱۳۵۱ لغایت دوازدهم اردیبهشت ۱۳۵۱ از ساعت ۸ بامداد تا ۱۱ بامداد باستثنای جمعه و ایام تعطیل بازدید نمایند.

۳ـ شرکت کنندگان باید پیشنهاد خود را منتهی تا ساعت یازده ونیم بامداد روز سه‌شنبه دوازدهم اردیبهشت ۱۳۵۱ به‌اداره سرویس های پیمانکاری ،حقوقی و بیمه شرکت تصفیه نفت ایران آبادان تسلیم نمایند .

آ ـ ۵۴۳۴

## تلویزیون

### ۷

**برنامه شبکه تلویزیون**

**امشب**

۱۵ـ۱۷ اسلاید و موزیک
۱۷ر۳۰ سلام شاهنشاهی واعلام برنامه
۱۷ر۳۲ تدریس زبان انگلیسی
۱۸ـ۰۰ کودکان ـ ما و شما و مبارز و پیروز
۱۸ر۴۵ اخبار شبکه
۱۹ـ۰۵ برنامه جوانان ـ آغاز هفته پیشاهنگی
۱۹ر۵۰ افسونگر
۲۰ر۳۰ مشروح اخبار همراه با فیلم های خبری
۲۱ـ۰۵ روزهای زندگی
۲۲ـ۰۰ آدم و حوا
۲۲ـ۳۰ موسیقی ایرانی
۲۳ر۰۰ آخرین اخبار

**نیمروز یکشنبه**

۱۲ـ۴۵ اسلاید و موزیک
۱۲ـ۵۸ سلام شاهنشاهی و اعلام برنامه
۱۳ـ۰۰ اخبار
۱۳ـ۱۰ کارگر
۱۳ـ۳۵ دکتر بن‌کیسی
۱۴ـ۳۰ اخبار

### ۹

**برنامه دوم تلویزیون**

**امشب**

۱۵ـ۱۹ اسلاید و موزیک
۱۹ر۳۰ سلام شاهنشاهی و اعلام برنامه
۱۹ر۳۴ اخبار
۱۹ر۴۵ روکامبول
۱۹ر۵۵ فیلم کمدی کلاسیک
۲۰ر۱۳ ایران زمین
۲۰ر۴۰ کاراگاه‌میگره
۲۱ر۰۲ مسابقه جایزه بزرگ
۲۱ر۳۰ اخبار برنامه دوم
۲۲ـ۰۰ واریته
۲۲ـ۳۰ فیلم سینمائی

### ۱

**تلویزیون موزشی**

**امشب**

۱۷ـ۰۰ طبیعی ۱و۲
۱۷ـ۲۵ شیمی سال اول‌ودوم
۱۷ـ۵۰ زنگ تفریح
۱۸ـ۰۰ فیزیک ۱ و ۲
۱۸ـ۲۵ ریاضی ۱و۲
۱۸ـ۵۰ پاسخ به پرسشهای طبیعی
۱۹ـ۲۰ پاسخ به پرسش‌های جبر
۱۹ـ۵۰ زنگ تفریح
۲۰ـ۰۰ پاسخ به پرسش‌های طبیعی جبر

**نیمروز یکشنبه**

۱۳ـ۳۰ ترانه‌ها و چشم‌اندازها
۱۴ـ۰۰ سلام شاهنشاهی و اعلام برنامه
۱۴ـ۰۵ زبان انگلیسی
۱۴ـ۲۰ جانوری ششم
۱۴ـ۵۰ علوم دبستان
۱۵ـ۰۵ مکالمه فرانسه
۱۵ـ۲۰ ریاضی دوره راهنمائی
۱۵ـ۴۵ زنگ تفریح
۱۶ـ۰۰ حساب استدلالی ششم
۱۶ـ۳۰ فیلم داستانی
۲۰ـ۳۰ پاسخ به پرسش‌های جبر

### ۸

**برنامه تلویزیون آمریکا**

**امشب**

۱۷ر۰۰ کوچه سسامی
۱۷ـ۵۵ برنامه آگهی
۱۸ر۰۰ اخبار
۱۸ر۱۰ دانیل‌بون
۱۹ـ۰۰ بیل‌آندرسن
۱۹ـ۲۵ بیل‌کازبی
۱۹ر۵۰ برنامه موسیقی
۲۰ر۴۰ آیرنساید
۲۱ـ۳۰ برنامه مخصوص
۲۲ـ۲۰ برنامه آگهی
۲۲ر۲۵ نمایش امشب

**نیمروز یکشنبه**

۹ـ۰۰ برنامه سیرک
۱۱ـ۰۰ کوچه سسامی
۱۲ـ۰۰ دانیل‌بون
۱۳ـ۰۰ نمایش فیلم برای‌کودکان
۱۴ـ۰۰ برنامه مخصوص‌ورزشی

## تمدید آگهی مناقصه

نظارت برامور شرکت های پنبه‌تاریخ‌وصول پیشنهادات مربوط به مناقصه خرید هشتاد تن مفتول سیاه نرم چهار میلیمری عدلبندی پنبه موضوع آگهی شماره ۲۰۵ ـ ۲۱ر۱ر۱۳۵۱ را باهمان شرایط و مشخصات برای روز ۱۶ر۲ر۵۱ تمدید مینماید .

م‌الف ۱۱۱۱۹

مدیر نظارت برامور شرکت های پنبه
مرتضی انواری

آ ـ ۵۹۹۸

HOOVER

آسایش و بهداشت خانواده ها در پناه :
یخچال هوور
ماشین لباسشوئی هوور
ماشین ظرفشوئی هوور
جارو برقی هوور
هوور
آشنای خانواده ها در سراسر جهان

شهرت و دقت سرویس فیلور مورد تأیید فروشندگان لوازم خانگی است
برای مشاهده محصولات هوور به فروشگاه های وسایل خانگی مراجعه فرمائید .

# تاریخ در صفحات اطلاعات

## انتقاد

محمدعلی سفری

### به‌به ازاین انتقاد!

«زلفیار» مشکل‌کار در انتقاد است چون بهر سمت و جهتی که سرقلم رود کج‌است‌وبگوشه آن برمیخورد وبنابراین در شرایطی که‌خودمان سخت قابلیت انتقادداریم چراخودمان را «دراز» نکنیم که نه مدعی داشته باشیم و نه شب خواب آشفته به‌بینیم . از خودم شروع میکنم این بنده نگارنده در کوچه‌ای در طبقه چهارم یک آپارتمان مسکن دارم که‌واجد این شرایط است : تمام شیر های آبرسانی آن از شدت فرسودگی در شرایط قلم صاحب این قلم است و لاجرم ایجاد دردسر میکند مضافا باینکه طرف مربوط یعنی موجر محترم با یک لوله دو و نیم اینچ سالهاست این چهار طبقه را با چهار گروه مستاجر سیراب میکند منتهی به ترتیب‌آسیاب به نوبت و در نتیجه صبح مخلص و اهل وعیال جاوی دستشوئی و دیگرمایحتاج‌صبح (!) صف میکشیمو آنقدر التماس میکنیم تا همسایه یا همسایگان زیرین دلشان برحم آید و شیر های آب را در آپارتمان خود به‌بندند که آب به بالا برسد .

حال خود حدیث مفصل بخوان از این مجمل که‌بکرات درجه شرایط دشواری از نیازمندیهای صبحگاهی (!) شیر آب نداد و مادراوضاع و احوال ناهنجار همانطور در حال انتظار ایستادیم و یا نشستیم و یا فرضا صابون در چشم و صورت و گوش و سر و بدن زیر دوش بدون آب ، آه کشیدیم و عجبا که هنوز هم وضع بهمین منوال است و بناچار میسوزیم و میسازیم و اخیرا هم همه چاه‌های مربوط پر شده و مدتی است که از همین مختصر نعمت هم‌محروم هستیم ...

یک تلفن مشترک داریم با همسایه زیرین و از آن روز که هر شماره ۲ ریال شده رقم صورتحساب شرکت تلفن مثل تب در بدن سرماخوردگان بالا کشیده آنچنان که بخاطر جلوگیری از هرگونه سوءتفاهم به توصیه موجر محترم یک «قلک تلفن» خریداری و نصب شده و کلید آنهم خدمت همسایه محترم تقدیم گردید باین امید که انشاءاله‌این سوءتفاهم هم رفع گردد .

برق بنده منزل در حکم مشروطیت است و کنتور آن تعطیل بردار نیست . چه استفاده بشود چه نشود . کنتور کار خودش را میکند ، نمره می‌اندازد و بحساب مخلص پول میخورد و ظاهرا هم علت فرسودگی سیمهای داخل ساختمان است که میگویند اتصال دارد و خود بخود برق مصرف میکند و البته این را هم اضافه کنم که در بعضی از اتاق‌ها کلید ها خراب است و بناچار از طریق پریز به دوشاخ لامپ وصل میکنیم و روشنی را افقی استفاده‌مینمائیم!

در بارندگی بهاری درست در گردش عید سقف اتاقها سراسر نقشه جغرافی ظاهر شد و قسمتی از آنهم بعلت‌اینکه قیر واسفالت پشت بام خراب بود چون منطقه زلزله زده «قیر» فرو ریخت و مختصر اثاثه زیر آوار ماند که البته‌هنوز این قسمت از سقف بحال خود باقی است و مخلص قدغن کرده که اهل و عیال دور آن اتاق را خط بکشند واستفاده ننمایند چون قسمت های دیگر هم در حال ریختن است و چه بسا خسارات از مال به جان هم سرایت کند .

لوله فاضلاب هم از نظر هم‌آهنگی درست مثل آب ـ رسانهاست و بهمان خست و شاید هم بدلیل آب بخودندیدن وظیفه را فراموش کرده زیرا در شرایطی هم که همسایگان ترحم میکنند و اجازه میدهند از شیر های طبقه چهارم آب جاری شود لوله های فاضلاب دست باعتصاب میزنند و آب را در خود نگهمیدارند که در نتیجه کف آشپزخانه و محوطه دستشوئی گرفتار تجمع آبی است که حقا باید در چاه فاضلاب آپارتمان جمع شود .

آسانسور در کار نیست و چهل و پنج پله بیادبود آب انبار چهل پله محل رفت و آمد ماست و از آنجا که موجر معظم از «اف‌اف» خوشش نمی‌آید وقتی زنگ زده میشود چاره‌ای نیست جز اینکه چهل و پنج پله طی شود و تازه اگر حضرت نوازشگر زنگ‌عوضی زده‌باشد که دیگرنورعلی‌نور است .

اگر از همه این خصوصیات احتمالا انحصاری‌آپارتمان بگذریم میرسیم به کوچه . کوچه آنقدر وسعت ندارد که در دوطرف آن اتومبیلها توقف کنند واز آنجا که محل بالای شهر و ممتاز است (که‌البته باستثنای محل سکونت مخلص که ظاهرا از نخستین ساختمان های این ناحیه است) بقیه را کسانی ساکن هستند که هم منزلشان نوساز است و هم صاحب اتومبیل میباشند . توقف در کوچه بعلت تنگی فقط یکطرف آن برای صاحبان اتومبیل مجاز است ولی مقابل آپارتمان محل سکونت مخلص وضع خاص دارد زیراهمسایه دست راستی صاحب یک بیوک‌پهن و موسع (!) است که اگر آنطرف کوچه هم یک فولکس‌واگن توقف کند ایشان‌نمیتواند از منزلش خارج شود و یک شب که نگارنده بدون توجه اتومبیل را در آنطرف کوچه و مقابل منزل ایشان گذاشت . صبح این اخطار را روی شیشه اتومبیل دیدم :

آقا یا خانم محترم ، اتومبیل خودتان را اینجا پارک نکنید چون صبح مزاحم کار ما میشوید و نمیتوانیم ماشین خود را از منزل بیرون بیاوریم .

این طرفتر این محل ، آپارتمان را اجاره برای‌باشگاه ورزشی داده‌اند که البته شبها تعطیل است چون باشگاه متعلق به کارکنان‌ژاندارمری است باوجودی که در اصلی آن از کوچه پائین‌تر از کوچه ما باز میشود مع‌الوصف اجازه توقف مقابل در فرعی را هم بما نمیدهند چون‌معتقدند که جلوی باشگاه باید خالی باشد و یک شب که مخلص اجبارا توقف کرد مواجه با اعتراض سرکار مامور باشگاه شد با این التیماتوم که اگر تخلف‌کنم چنین و چنان میشود که البته صد البته غیر از تمکین چاره‌ای نبود و با این ترتیب در مورد «پارکینگ» همبحمداله در همان رفاه وآسایش هستم که‌در آپارتمان برایم فراهم است .

اجازه بدهید از بقیه ماجرا بگذرم و در مقابل این سئوال مقدر خواننده محترم که آدم بیعرضه چرا اینقدر بی دست و پا هستی . ضمن قبول بلاشرط اعتراض‌بعرضتان برسانم که نه قدرت آن دارم که چون نمی‌پسندم تغییر دهم قضا را و نه امکان استفاده از جای بهتر زیرا رفتم و جستجو کردم و دیدم که اگر آسمان در همه‌جا باین رنگ هم نباشد ، حساب « بودجه» ، یعنی همان چیزی که در همه‌جا و در همه‌حال و برای همه‌کس قابل ملاحظه است ، اجازه تغییر مکان نمیدهد .

اینرا هم اضافه کنم که خدای ناکرده خیال نفرمائید بخاطر تنگی قافیه در عالم تخیل رفته‌ام ملاحظه و بازدید برای هر خواننده باورنکن و یا دیر باور مجانی است ...

## چهل سال قبل درچنین روز

### رسیدگی بحساب تجارت ایران و شوروی شروع گردید

درتعقیب مأموریتی که به‌آقای‌بهرامی (دبیراعظم) وزیرپست و تلگراف برای رسیدگی به حساب تجارت ایران و شوروی داده شده بود ، قبل از ظهر امروز آقای بهرامی در اداره کل‌تجارت حضور بهمرسانیده و به دوسیه‌ها و سوابق‌امر در آن‌اداره مشغول رسیدگی شدند. درچند روز اخیر کمیسیون‌مزبور در عمارت بادگیر که محل تشکیل‌هیئت دولت است تشکیل میشد و چون لازم بود بسوابق امور تجارتی فیمابین ایران و شوروی رسیدگی شود ، این مطالعات در اداره کل تجارت آغاز گردید .

**پیرایش عضو انجمن بلدی**

پس از فوت الکساندر طومانیانس عضو انجمن بلدی طهران لازم بودیکنفر بجای ایشان انتخاب و معرفی گردد. برحسب پیشنهاد تقدیمی به هیئت دولت آقا ی‌میرزاحسن‌خان پیرایش‌بدین سمت تعیین شد .

**اقامه عزاداری**

چون دهه عاشورا نزدیک و حسب‌المعمول از طرف بلدیه طهران در دهه مذکور اقامه عزاداری میشده است لذا در صدد تهیه مقدمات امر برآمده و بطوریکه اطلاع حاصل شده‌است اقامه عزاداری در سالون بلدیه از روز ششم تا ۱۲ محرم خواهد بود و مجلس روضه‌خوانی در سالن مزبور منعقد خواهد شد .

**گشتار شهر طهران**

بقرار اطلاع حاصله از تاریخ بیستم اسفندماه تا ۱۵ فروردین بواسطه عدم ورود گوسفند بطهران برای کشتار مضیقه گوشت بوجود آمده بود و اینک گوسفند و احشام بقدرکافی واردمیشود و در آخر روز هفته گذشته که منتهی به ۲۴ فروردین میشود یکهزار وششصد ونودوپنج رأس کشتار در مسلخ‌طهران صورت گرفته و از این حیث مضیقه و نگرانی مرتفع شده است .

**هیئت‌ممتحنه برای طلاب‌امور دینی**

امتحانات طلاب علوم دینی از روز چهارشنبه ۵ اردیبهشت‌ماه در مدرسه مروی شروع خواهد شد . از طرف وزارت معارف (دائره‌امتحانات) مقدمات امر فراهم گردیده و آقایان عصار ، میرزااسدالله‌قمی ، حاجی‌شیخ‌محمدرضا و آقاسیدمحمدرضاافجه‌ای برای هیئت ممتحنه امتحانات مزبور دعوت شده‌اند که در مدرسه مروی حضور یافته و امتحانات را شروع کنند .

**مذاکرات نفت شروع شد**

کمیسیون متشکله در خزانه‌داری کل بمنظور رسیدگی به مسئله نفت‌جنوب و احقاق حق ملی ایران مرتباً تشکیل میشودو درنتیجه مطالعات لازمه‌پروژه‌ای برای زمینه مذاکرات با کمپانی‌نفت تهیه شده و با نمایندگان انگلیسی شرکت‌نفت مذاکرات برای تنظیم قرارداد جدید جریان دارد . پیشنهاداتی که به کمپانی نفت داده شده تحت مطالعه قرارگرفته تا در صورت حصول توافق‌نظر اقدام مقتضی بعمل آید .

**تقاضای الغای قرارداد با شوروی**

کمیسیون بیست‌نفری که از آقایان نمایندگان اطاق‌های تجارت ولایات و ایالات و مرکز تشکیل شده بود جلسه خودرا خاتمه داد و لایحه‌ای بعنوان ریاست اداره تجارت تقدیم گردید و درضمن این لایحه مصراً تقاضا شده است‌اعلام الغای قرارداد تجارتی‌ایران و شوروی در هیئت دولت‌مطرح گردیده و به تقاضای تجار ترتیب‌اثر داده‌شود.

**کمك به اتوبوس های شهری**

نظر باینکه اشیاء و لوازم یدکی اتومبیل ترقی‌کرده وصاحبان‌اتوبوسهای شهری از بلدیه طهران تقاضا نموده بودند که در این خصوص توجهی‌بشود و از حیث اخذ عوارض کمکی به آنها بشودموضوع‌موردتوجه‌بلدیه‌واقع گردیده و لایحه‌ای تهیه و تقدیم انجمن بلدی طهران‌شده که‌در جلسه دیشب انجمن بجای مذاکره درباره مقررات راجع به ماست‌بندی و کرمسازی که در دستور انجمن‌بود لایحه‌کمک به اتوبوس‌های شهری مطرح شور و مذاکره واقع گردید و در نتیجه لایحه مزبور که مدلول‌آن‌عبارت ازاینست که‌پنجاه‌درصد از میزان عوارض مأخوذه‌قانونی مطابق تصویب‌نامه هیئت وزراء به صاحبان اتوبوس شهری در ششماهه اول سال ۱۳۱۲ کمک بشود و همینکه وضعیت آنها از حیث قیمت و مخارج اشیاء یدکی بهبودی حاصل کرد مجدداً مطابق مقررات قانون عوارض اخذ شود .

بنابراین قانون راجع به عوارض اتوبوسهای شهری بحال خود باقی‌مانده و فقط در شش‌ماهه اول سال جاری پنجاه‌درصد از میزان عوارض مزبور به عنوان کمک بخشیده میشود. این لایحه مورد تصویب انجمن قرار گرفت .

**درخصوص محصلین مدارس ملی**

چون وزارت معارف از نظر مقررات ونظامات مربوطه نمیتواند در امتحانات نهائی محصلین مدارس ملی را که امتیازنامه ندارند و یا آنکه بدون‌اجازه وزارت‌معارف‌کلاس‌بازکرده‌اند بپذیردواز طرفی محصلین هم در این مورد بی ـ تقصیرند ، تحصیلات کرده‌و زحمت کشیده‌اند و باید امتحان بدهند برای جلوگیری از تضییع حقوق محصلین‌این قبیل مدارس یا کلاس‌های بدون امتیاز‌ـ نامه‌رسمی تصمیم گرفته‌شده‌است امسال مقرراتی تهیه و بمقام وزارت معارف پیشنهاد شود که تسهیلاتی در این‌زمینه فراهم شود .

**معاونت اداره‌کل تجارت**

میرزاصادق‌خان وثیقی

آقای‌میرزا صادق‌خان وثیقی رئیس اداره انحصارتجارت‌خارجی به‌معاونت اداره کل تجارت منصوب‌وآقای ابوالحسن‌خان دیبا منتظر خدمت گردیده و آقای احمد میرزا معزی به‌سمت ریاست اداره انحصارتجارت خارجی تعیین شده است .

**ورود حکیمی به طهران**

میرزاابوالحسن‌خان حکیمی

آقای میرزاابوالحسن خان حکیمی عضو دارالانشاء جامعه ملل که سمت ریاست یکی از شعب آنجارا دارا میباشد اخیراً برای مطالعات لازم وارد طهران گردید. آقای حکیمی چند سال است با سمت مزبور درژنو مشغول کار میباشد .

(نقل‌ازاطلاعات۲ اردیبهشت‌ماه۱۳۱۲)

## تبریکات

هیئت مدیره مرکزی جمعیت شیر وخورشید سرخ ابهر
انتخاب جناب آقای کریم کاظمی یکی از فرهنگیان خیر و فعال میباشد بمدیریت عامل شیرو خورشید سرخ ابهر تبریک میگوئیم .
دبیران دبیرستان پهلوی ابهر : سید منصور فاطمی ، منوچهر امامی ، بهاءالدین جوادی ، قربانعلی ابادری ، هوشنگ جوادی
آ ـ ۵۴۸۰

تیمسار سرتیپ بت‌اوشانا
ارتقاء درجه جنابعالی را تبریك میگویم موفقیت بیشتر در خدمت بشاه و میهن برای شما آرزودارم .
ماردنخا ـ اسقف کلیسای شرق آشوری در ایران
آ ـ ۲۲۵۵

مقام منیع وزارت آموزش و پرورش
باسپاس فراوان انتصاب آقای احمد فصیحی راکه از فرهنگیان روشنفکر و صاحبنظر می‌باشد بمعاونت کل امور اداری بحضور عالی تبریک عرض نموده و موفقیت ایشان را درپیشبرد هدفهای مترقیانه انقلاب آموزشی از خداوند بزرگ مسئلت می‌نمائیم
رئیس اداره آموزش و پرورش شهرستان کرج ـ امیرجلالی
رئیس دبیرستان فارابی شهرستان کرج ـ زیارتی

آقای ناصر حاجی‌زادمیرفجانی
انتصاب جنابعالی را بریاست اداره آموزش و پرورش شهرستان رودبار (گیلان) تبریک عرض نموده توفیق هرچه بیشتر شما را آرزومندم .
از طرف هیئت مدیره گروه فرهنگی کورش کبیر(سیروس صالحی)

جناب دکتر فرخ‌روپارسای وزیر محترم آموزش و پرورش
حسن انتخاب آن جناب رادرمورد انتصاب آقای ناصر حاجی‌زاده برفجانی بسمت ریاست آموزش و پرورش رودبار صمیمانه تبریک عرض مینمائیم.
قزوین ـ محمد علی رحمانی ـ یوسف رحمانی

جناب آقای احمد فصیحی
انتخاب جنابعالی را بسمت معاون کل امور اداری وزارت آموزش و پرورش تبریك عرض نموده توفیق روز افزون شما را در راه خدمت بفرهنك کشور خواستارم .
ساوه ـ ایرج ضیاء امیرحسینی

جناب آقای علی قدیمی ماهانی
انتصاب بجا و شایسته آندوست ارجمند را بسمت مدیرکل امور مالی و نظارت بر شهرداریهای وزارت کشور از صمیم قلب تبریك گفته موفقیت بیشترتان را آرزومندم .
از سمنان ـ ابوالقاسم عدالت

جناب دکتر فرخ‌روپارسای وزیر محبوب آموزش و پرورش ـ سرکار علیه خانم طباطبائی مدیریت کل آموزش‌وپرورش گیلان
از زمانیکه آقای حسن حامدی بریاست آموزش و پرورش منطقه طوالش منصوب شده‌اند با ایمانی راسخ و دلسوزی کامل به گشایش امور پرداخته و منشاء خدمات ذیقیمت و ارزنده بوده‌اند . از جمله خدمات شایسته ایشان به اهالی و کارمندان بخش ماسال و شاندرمن انتخاب آقای تحویلداری که از فرهنگیان با سابقه و صدیق و لایق میباشد بنمایندگی‌آموزش و پرورش این بخش است . آقای تحویلداری در مدت کوتاه خدمت خود به نابسامانی ها و رکود امور اداری و آموزشی این بخش خاتمه داد و کارهائی که در امر آموزش جنبه‌حیاتی داشت و از مدت ها پیش بفراموشی سپرده شده بود به نحوی قابل ستایش بانجام رسانید . ایجاد محیط سالم و با صمیمیت. رفع تبعیض و سرکشی بمدارس و از همه بالاتر تکمیل کادر آموزشی با اعزام آموزگاران جدید در سطح روستا ها و انجام کار های اداری کارمندان در زمانی کوتاه و ارزشیابی کار ها جهت ایجاد علاقه و مجزا کردن دبیرستان و دوره های‌راهنمائی از نمایندگی و گماردن اشخاص صاحب اطلاع در این پست‌ها یکی از صد ها امر لازمی است که در این بخش انجام شده است ، مامراتب سپاسگذاری خود را از این سرباز انقلاب تقدیم داشته و تقاضای تشویق نامبرده را داریم .
رئیس دبیرستان پسرانه ماسالی ـ هوشنك دارسرائی ـ رئیس دبیرستان دخترانه ماسالی مکرم تفامینی قاسم نسیم دوست دبیر ـ جلال احمدی دبیر ـ اردشیر عابدی دبیر ـ نادر خیر خواه دبیر متصدی دفتر اداره آموزش بخش ، جواد بهاری نژاد ـ گوهر تاج یاری آموزگار ـ نسرین یاری دبیر شکوفه‌سلیمانی ـ زهرا بختیاری ـ فاطمه ایزدی ـ روشنك چنارانی ـ کبری تفرج ـ احمد یوسفی ـ کاظم کاظمی ـ حبیب‌الله کاظم پور ـ میر مسلم کیائی ـ فرامرز ماسالی ـ نادر فیاض ـ ایرج‌صالحی ـ غلامرضامحسن‌نیا ـ

سرکار سروان صفوت حافظی
ارتقاء جنابعالی را بدرجه سروانی از صمیم قلب تبریک میگوئیم .
هدایت جلالی ـ سد مصطفی حسینی ـ عظیم‌ناظم
آ ـ ۲۱۴۹

تیمسار سرتیپ جلال ریاضی
ارتقاء درجه جنابعالی را صمیمانه تبریک عرض نموده وموفقیت روزافزون را از خداوند متعال خواستارم .
آ ـ ۵۴۷۲ فاضل‌آباد ـ مصطفی عباسی

تیمسار معظم سرتیپ اسماعیل نیری
ارتقاء شایسته آن جناب را صمیمانه تبریک عرض نموده درجات عالی‌تری را در خدمت‌به شاه ومردم برای شماآرزو مینمائیم.
آ ـ ۵۴۷۰ اصفهان ـ دکتر حسن صادقی و بانو

سرتیپ مرتضی تاج‌محرابی نمینی
ضمن عرض تبریک ترفیع درجه موفقیت شما را در راه خدمت بشاهنشاه آریامهر و میهن عزیز از خداوند متعال خواستاریم .
انوشیروان صیامی نمینی ـ کیخسرو صیامی نمینی ـ کومرث
آ ـ ۵۴۶۲ رهنمائی نمنی .

تیمسار معظم سرتیپ سعید طاهری
ارتقاء درجه جنابعالی را صمیمانه تبریك عرض نموده و موفقیت شما را از خداوند متعال خواهانیم .
آ ـ ۲۲۴۹ رضا مکی‌و بانو

تیمسار دکتر قاسم بهزادی
ارتقاء درجه آن تیمسار عزیز را تبریك عرض نموده‌امیدوارم در راه خدمت به شاهنشاه آریامهر و میهن عزیز بیش ازپیش توفیق حاصل فرمائید .
آ ـ ۶۱۴۰ ابوالقاسم نقشینه و بانو

تیمسار سرتیپ وثوق :
ارتقاء درجه آن تیمسار را تبریك گفته توفیق بیشترجنابعالی را در خدمت به شاهنشاه آریامهر و میهن عزیز خواهانم .
رئیس شعبه امور بندری مستشاری ـ سیروس مبصر
آ ـ ۲۲۰۷

تیمسار معظم سرتیپ سعید طاهری
ارتقاء درجه شایسته جنابعالی را صمیمانه تبریك عرض نموده موفقیت بیشتر شما را در راه خدمت به شاهنشاه آریامهر وملت ایران از خداوند بزرك خواستاریم .
آ ـ ۲۲۱۵ شرکت سهامی صنعتی جهانموتور ـ یعقوب ب. نونو

سرتیپ فرهاد دارائی
ارتقاء درجه آنجناب را صمیمانه تبریك عرض و موفقیت شما را خواهانیم .
ابهر ـ حاج عبدالله دارائی ـ محمود جوادی ـ حسین‌امامی‌ـ
آ ـ ۶۲۵۰

تیمسار سرتیپ سعید طاهری
ارتقاء درجه آن سرور گرام را تبریك عرض مینمایم .
آ ـ ۶۱۸۴ شرکت اتومبیل گردونه رضا خودکار

دوست محترم سرتیپ اقبال سالاری
ارتقاء درجه آنجناب را تبریك عرض مینمایم .
آ ـ ۶۲۲۶ مراغه ـ هاشم امینی سرهنك طراز

جناب آقای محمد سام وزیر معظم کشور
انتصاب شایسته آقای علی قدیمی ماهانی بسمت مدیر کل امور مالی و نظارت بر شهرداریها در وزارت کشور حسن اثر فوق‌العاده بخشیده است .
این انتصاب بجا را به جنابعالی صمیمانه تبریك عرض می ـ نمائیم .
رئیسی دهکردی . روحانی زاده . خاتم گویا . کاشفی زاده . نیك‌بخش‌تهرانی . اشکانفر . نجفی . رادپوی . واصلی. ایزد
آ ـ ۲۲۰۹ سپاس . یارجو .

جناب آقای دکتر شیبانی مدیر عامل محترم شرکت ملی ذوب آهن ایران
حسن انتخاب و انتصابات شایسته جناب آقای دکتر به آئین بسمت ریاست کل‌اکتشافات ذوب آهن و جناب آقای مهندس راستار را بریاست حوزه بافق تبریك عرض نموده امیدواریم درسمتهای جدید کماکان در اجرای منویات شاهنشاه آریامهر موفق باشند .
شهرستان بافق : شهردار ـ فهیمی ـ رئیس آموزش وپرورش مدیری ـ رئیس دارائی تراب زاده ـ رئیس‌انجمن شهرستان ، فهیمی ـ رئیس پست و تلگراف . طرزجانی ـ رئیس بانك ملی‌ـ قاسمی رئیس بانك سپه ـ صفائی ـ رئیس بانك صادرات ـ واسعی ـ منشی انجمن شهرستان ـ صدر سخن گوی حزب
آ ـ ۶۲۳۲ ایران نوین ـ سیف‌الله‌تعیمی ـ

## زنان در ایران

احمد احرار

ـ ۱۱۴ ـ

مرد جوان ، بی‌آنکه سخنی بگوید، دوربین را روی تفنگ خود سوار کرد . روی یک زانو نشست ولوله تفنگ را بطرف آسمان قراول رفت، لحظه‌یی بعد هواپیمای انگلیسی غرش‌کنان برفراز نخلستان ظاهر شد . «شیخ‌ناصرخان» به برادرش نهیب زد :

ـ پسر! دیوانگی را بگذار کنار ... خودت را پنهان کن !

اما «عبدالرسول‌خان» حواسش جای‌دیگری بود . هواپیما را که برای حمله بردن به سنگرهای مجاهدین پائین می‌آمد بانگاه کین توزانه‌یی استقبال میکرد و فنداق تفنگ را به شانه می‌فشرد . هواپیما در حالت مانور، یکی از سنگرها را به آتش بست . صدای دوزخی مسلسل باغرش هواپیما درهم‌آمیخته بود و سروصدای کر کننده‌یی بوجودمیاورد. درآن هنگامه، هیچکس صدای گلوله‌یی را که از تفنگ «عبدالرسول‌خان» شلیک شده بود نشنید. تنها ، لحظه‌یی بعد، همه بچشم دیدند که نواری سیاهرنگ از دود پشت‌سر هواپیما کشیده میشود. هیاهوی جنگ فرو خفت .

دقایقی‌چند، جز غرش موتور هواپیما هیچ صدایی درآن رزمگاه داغ و خونین بگوش نمیرسید. هواپیما قوسی را بطرف زمین پیمود و سپس در حالیکه میان سنگ وکلوخ کشیده‌میشد، پشت‌سنگرهای مجاهدین از توقف بازماند . از قسمت عقب هواپیما ستون دود به آسمان سر می‌کشید. بعد ، شعله‌های آتش نیز نمودار شد و در آن‌حال، خلبان هواپیما سرش رابه‌زحمت از شیشه بیرون آورد وفریاد زنان کمک طلبید . اما دستی بسوی او دراز نشد. درجوابش ، فقط گلوله‌یی صفیرکشید و خابان را برای همیشه ساکت کرد.

هفته‌ها جدال و ساعتها کشتار در زیر آفتاب سوزان جنوب که مغز را در کاسه‌سر بجوش می‌آورد، ریشه ترحم را خشکانده بود. مردانی که در آن دشت تفته و خون گرفته، شاهد مرگ دوستان و خویشان و همرزمان‌خودبودند وجسدنیمه‌گرم‌همسنگران آنها با مغز درهم پاشیده و سینه شکافته ، جلوی چشمشان بر زمین نقش بسته بود نشانی از عطوفت و شفقت در وجودشان دیده نمیشد.

سقوط هواپیما و تیری که از سر خشم ونفرت شلیک شده ودر جمجمه خلبان جای گرفته بود، برکینه سربازان انگلیسی وهندی افزود . سکوتی که چند دقیقه طول کشیده بود باغریو توپخانه و صفیر گلوله‌های تفنگ درهم شکست . اونیفورم بوشهای ارتش انگلیس برشدت حملات خود افزوده بودند ویکدم دست از گلوله‌باران حریف نمیکشیدند. خستگی و تشنگی نیز در سنگرهای‌مجاهدین بیداد میکرد. آنچنانکه سران قوم ادامه جنگ را بصلاح ندیده تصمیم به عقب‌نشینی گرفتند. اما پیش از آنکه دستور عقب‌نشینی به سنگرهای مجاهدین ابلاغ شود ناگهان تغییراتی در وضع جبهه انگلیسها بظهور پیوست . بنظر میرسید که‌آنها دست ازجنگ کشیده درصدد مراجعت برآمده‌اند . این ماجری چنان غیر منتظره و باور نکردنی‌بود که تفنگچیان تنگستانی ابتدا آنچه رامیدیدند باور نمی‌داشتند . «واسموس» که در تنظیم نقشه‌های نبرد با «شیخ‌حسین‌خان» و«زائر خضرخان» روسای طوایف همکاری داشت ونقش مشاوری را ایفا میکرد، عقیده داشت که از آن تغییر وضع بوی خدعه و فریب به مشام میخورد. روسانیز با او همعقیده بودند واز همینرو بلافاصله دستوری برای مجاهدین فرستادند که فریب دشمن را نخورند و از سنگرهای خودشان خارج نشوند . معهذا چیزی نگذشت که ابهام از میان برخاست و معلوم شد خدعه‌یی درکار نیست و انگلیسها حقیقتا دست‌به‌عقب‌ـ نشینی زده‌اند، زیرا فرمانده آنها تیرخورده ومشرف به مرگ است.

تفنگچیان تنگستانی ، هنگامی که مطمئن شدند حریف درحال عقب‌نشینی است با سروصدای بسیار از سنگرها بیرون ریخته ، هلهله‌کنان در صدد تعقیب خصم برآمدند . اما «واسموس» که چنان دید بلافاصله بر پشت اسب جهیده جلوی افراد را گرفت و فریاد زد :

ـ برادران! جنگ تمام شده است ... ماهمه خسته وتشنه و گرسنه‌ایم. عده‌یی از یاران وبرادرانمان کشته و زخمی شده‌اند ...بعلاوه تعقیب دشمن بصلاح ما نیست ، زیرا بمحض آنکه وارد دشت‌بازشویم آنها با توپخانه و طیاره افراد مارا دروخواهندکرد ...برگردید وزخمی‌ها را به‌آبادی برسانید!

بامراجعت تفنگچیان، این آخرین جنگ بزرگ تنگستانی‌ها باقوای اعزامی انگلیس خاتمه یافت در حالیکه به هردو طرف‌تلفات سنگینی وارد آمده بود.

**حاشیه**

باوجود آنکه ماخذ این سرگذشت در جای خود به‌تفصیل ذکر خواهد شد، لازم به‌تذکر میداند که واجع به حوادث فارس و قیام مردم تنگستان ، از دوکتاب ارزشمند«دلیران تنگستانی» و «فارس در جنگ بین‌المللی‌اول» تالیف دانشمند محترم آقای محمد حسین رکن‌زاده آدمیت، بطور موثر کسب فیض‌شده است.

طراح جدول : ف ـ جلوه

## جدول کلمات متقاطع

شماره ۵۳۱۰

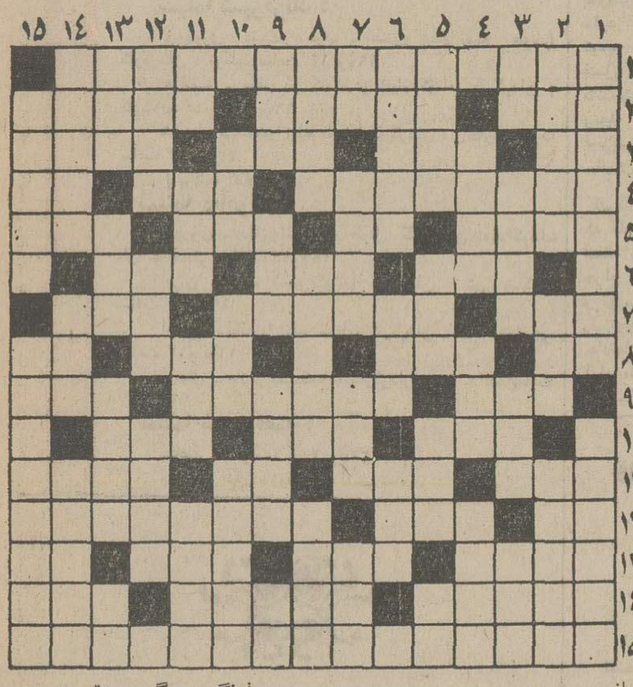

**افقی :**

۱ـ از کتاب های صادق هدایت ۲ـزخم صورت مردان ـ در امن و امان بودن ـ معده نیز قسمتی از دستگاه آن است۳ـ جنس‌قوی‌تر ـخروشان می‌آید و همه چیز را با خود میبرد ـمجازات و مکافات ـاز بیماری های خطرناك ٤ ـ کشوری در آمریکا ـ حرف‌معما ـ بلی به زبان بیگانه ٥ـاهمال و سهل‌انگاری ـتازه ـ به اتفاق ملاحت جهان گرفت ـ از پرندگان ناخوش‌آیند ٦ـ روزی رسان ـ بی رساند ـ اسکناس چرمی ـ پهلوان ۷ـ نفس پیرزن چنین کند ـ نیستی و نابودی ـ شدید ۸ـ حرف نفی‌ـ مرد را آب‌دیده سازد ـ فرستادگان ـ حرف صریح ۹ـ غارت ـ کار کلانتر رامیکرد‌ـ از سازمان های علیه‌جاسوسی وضد جاسوسی ۱۰ـ دست افشانی و پایکوبی ـ بازداشتن ـ از مردم مکه است ۱۱ ـ دست زدن ـ بیابان وسیع و هموار ـ حرفی‌نفی‌ـ بایدمرکبی باشد تا بتواند سواری کند۱۲ـ حرف‌ندا ـ کار بست راتکمیل میکند ـ مرتبه‌ای والا دارد ۱۳ـ از اقسام شنا ـ دردسر و گرفتاری ـ از پارچه های‌زنانه ـ مال‌شور چشم‌سیاه است۱٤ـ سرباز ساده ـ نه خوب نه بد‌ـ مال بم پررنك‌تر است ۱۵ـ جوش شیرین .

**عمودی :**

۱ـ غرض همان سرزمین اروپا است ـبدبختی‌و تهیدستی ۲ـاز موجودات‌بسیاربسیارریز‌ـ قومی که روزگاری اروپا را به خاك‌و خون کشیدند ـ قبل از لوله‌کشی بروبیائی داشت ۳ـ از غذاهای ساده ـ رودخانه‌ای در شمال‌ـاز اقدامات‌کشاورزان ـ از رودخانه های سیبری ٤ـ لجاجت و عناد ـ پیشی گرفتن‌ـ ظرف بزرك برای مایعات ٥ ـ همیشگی ـ کوهی که‌پشتش خبر ها بوده است ـ غلاف مروارید ـ گاوش زورمند تر است ٦ـ از استانهای ایران ـ از انواع بازی که باید همراه رجزخوانی باشد ـ از آفات نباتی ۷ـ آب در آن باید جست ـ همراه‌لب آویزان می شود ـ ضمیر عربی ـ معمولا مال همسایه سبزتر میشود ۸ـ اینجا که نیست شاید آنجا باشد ـ فن‌مدیر ـ نقطه‌مقابل سفلی ۹ـ بی‌حیا و چشم‌ناپاك‌ـ مادر اول‌ـاز خیابان های‌معروف تهران ـ از آن‌طرف فاصله‌را میرساند ۱۰ـ مرزی درشمال‌ـ مال یك‌دنده یك‌پا دارد ـ ار کوههای ایران ۱۱ـ مجله‌مد فرنگی ـ گیج ـ تیر ـ ورد درویش ۱۲ـ از کشته کی برآید ـ میزقاری ـ کاخ معروفی در شوروی ۱۳ـ ازآن سو بار میشود ـ پیوسته‌نیست ـ هنوز هم حساب رایج بازار است ـ مجازات شرعی ۱٤ـ فرمان ـ پست ـ ریشه‌اش‌برای تقویت هاضمه نیز مفید است ۱۵ـ شربتش را هم می‌نوشند‌ـ بخاطر مقامی‌که دارد احترامش میگذارند .

حل جدول شماره ۵۳۰۹

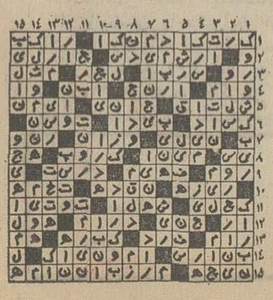

## آگهی حراج

اداره تصفیه امور ورشکستگی‌تهران بقائم‌مقامی آقای علی‌اکبرزرندی بازرگان ورشکسته یک دستگاه کامیون کمپرسی مارک دوج ویکدستگاه اتومبیل سواری مسکوویچ متعلق‌بورشکسته مذکور را در محل واوقات زیر از طریق حراج بفروش میرساند وقت حراج کامیون‌از ساعت۱۰الی ۱۲ صبح روز چهارشنبه سیزدهم اردیبهشت ماه ۱۳۵۱ در گاراژ برادران وارطان واقع در خیابان قزوین ترسیده به سه‌راه آذری ووقت حراج اتومبیل سواری از ساعت ۳الی۵ بعدازظهر همان روز در محل پارکینگ اداره تصفیه واقع در خیابان‌سی‌متری روبروی ستادژاندارمری کوچه ساسان پلاک ۵ر۲ میباشد ـ بهای اموال نقدا دریافت وپرداخت حق حراج و هرگونه هزینه‌ای بعهده خریدار خواهد بود.
سرپرست امور اجرائی و تامین اموال اداره تصفیه بهران
آ ـ ۲۳۰۳

## آگهی مناقصه

این شرکت یکدستگاه سردخانه بیست وپنج تنی مورد احتیاج کارخانه شماره ۲ روغنکشی ورامین را از طریق مناقصه خریداری مینماید شرکت کنندگان بایستی شرایط مناقصه را از امور بازرگانی شرکت واقع در خیابان سپه ـ باستیون ـ طبقه پنجم ساختمان اداری سازمان اتکا دریافت و پیشنهاد خود را تا ساعت ۱۰ صبح روز چهارشنبه ۲۰ اردیبهشت ماه ۵۱ بدفتر شرکت تسلیم و رسید دریافت دارند . م‌الف ۱۱٤۰
شرکت سهامی کارخانجات اتکا
آ ـ ۶۱۹۲

کمی پس از ازدواج

# مرد ایرانی همسرش را فراموش میکند

از : قدسی شویز

هرروزصبح برنامه‌ای دررادیو ایران اجرا میشود بنام «خانه و خانواده».

پس از کنکاش دریافتیم که سرپرست این برنامه خانم ویکتوریا بهرامی است که از جمله چهره های سرشناس زنان نویسنده است.

گفتگوئی با او در زمینه مسئولیتها و وظایفی که عهده‌دار است ترتیب داده‌ایم که ملاحظه میکنید.

ـ چه مدتی است با رادیو همکاری دارید و از چه موقع سرپرستی این برنامه را بعهده گرفتید.

**ـ ۱۶ سال است که با رادیو همکاری دارم حتی اولین برنامه خانه و خانواده را که مدت زمانی کوتاه یعنی نیم ساعت بود من سرپرستی کردم و بعد بعلت اینکه تحصیل میکردم نمیتوانستم بطور دائم مشغول باشم و فقط بعنوان نویسنده همکاری داشتم تا اینکه از دو سال قبل مجددا از من دعوت شد که سرپرستی برنامه زن و زندگی سابق و خانه و خانواده فعلی را که سه ساعت است عهده دار شوم.**

**تنظیم برنامه**

ـ برنامه چطور تنظیم می‌شود؟ چند نفر خانم با شما همکاری دارند؟ و چه تغییراتی در برنامه جدید خانه و خانواده داده شده است؟

**ـ برای تنظیم این برنامه گروهی از بهترین نویسندگان مملکت و گویندگان با تجربه و تهیه کنندگان خوب باما همکاری دارند چون برنامه زن و زندگی سابق جوابگوی همه مسائل خانواده نبود آنرا به خانه و خانواده تغییر دادیم تا وسعت عمل بیشتری‌داشته باشیم تا برنامه موثر و مفیدی‌باشد.**

تعداد خانمهائی که یا به عنوان نویسنده یا گوینده باما همکاری دارند در حدود ده نفرند.

**هزار نمایشنامه و داستان**

ـ در مورد نوشته ها و ترجمه هایتان چه میگوئید؟در چه زمینه‌ای بوده؟

**ـ در حقیقت من نویسندگی را از ۱۶ سالگی شروع کردم و تقریبا با مجلات هفتگی همکاری داشتم برای رادیو در حدود هزار نمایشنامه وداستان کوتاه نوشته و یا ترجمه کردم که از این میان ۱۵۰ داستان و نوول از نوشته های خودمن است. ترجمه های زیادی نیز از من پخش شده اما بصورت کتاب منتشر نشده بلکه به صورت مجموعه در رادیو ازآن استفاده شد. مثل‌خاطرات یك زن و یا زنان معروف جهان. کار ترجمه من بیشتر از آثار نویسندگان بزرك و بطور کلی در زمینه ادبیات بوده است.**

**کمی وقت**

ـ بعنوان زنی که اغلب ساعات روز گرفتار اشتغالات خارج از منزل است از شما میپرسم آیا کاربیرون لطمه‌ای به زندگی خانوادگیتان نمی‌زند؟

ـ چون‌روابط خانوادگی‌بین من و شوهرم و بچه‌ها مشخص است و روی برنامه به کار بیرون و همینطور منزل می‌رسم هیچ لطمه‌ای به زندگی خصوصی‌ام‌نخورده‌امادرمعاشرت با دوستان و آشنایانم وقفه ایجاد کرده و علتش هم کمی وقت است.

**مشکلات زنان**

ـ در نامه هائی که خانمها برایتان می فرستند بطور کلی چه مشکلاتی دارند؟

**ـ گله ها و ناراحتی هائی که بصورت مشکل در نامه‌های رسیده مطرح می کنند‌دروهله اول مسائل حقوقی و ازدواج های زود رس و ناراحتی و گرفتاری های عواقب این نوع ازدواج هاست که زنان مطرح می کنند چون آنها در سن ۱۶ و ۱۵ سالگی بعلل مختلف ازدواج می کنند و در ۱۹ سالگی هر کدام یك یا دو بچه دارندو اکثراباشوهرانشان توافق فکری و روحی ندارند و از این جاست که مشکل شروع می شود و به بن‌بست می رسند و در مراحل بعد مسائل مادی می باشد که نارسائی هائی ایجاد می کند.**

ـ آیا آزادی‌زنان باپیشرفت ها و موفقیتشان متناسب‌بوده یا خیر؟

**ـ فکر می کنم از وقتی‌که زن ایرانی توانست موجودیت و ارزش معنوی خود را در راه پیشرفت های موثر مملکت چه مستقیم و چه غیر مستقیم‌ثابت کند این امر مسلم شد که زنان تا چه حد می خواهند با داشتن آزادی موفق باشند و پیشرفت کنند و این حقیقتادر مورد زن ایرانی صدق می کند که واقعا پیشرفت کرده البته زن باید برای پیشرفت هدف و ایمان به کار را فراموش نکند زیرا اگر امکانات هم باشد و همه هم آرزوی موفقیت کسی را داشته باشندتاخودش نخواهد محال است موفق شود.**

**مسئله جوانان**

ـ در مورد جوانان‌و آزادی که دعا می کنند به آنها چرا داده نمی شود چه میگوئید؟

**ـ جوانان ما فقط و فقط از جوانان ممالك پیشرفته و صنعتی که زندگیشان ۹۰ در صد ماشینی است تقلید می‌کنند و ادای آنها را در می‌آورند در حالیکه خود این کشور ها در مورد جوانان خویش حیرانند وضع برخورد و ارتباط یك دختر و پسر خارجی در شرائط زمانی و مکانی آنها با نحوه برخورد و طرز فکر دختر و پسر ایرانی که در محیطی با سنت های گوناگون پرورش یافته‌اند کاملا فرق می کند و اگر در رابطه یك دختر و پسر خارجی نارسائی پیش بیاید همانقدر که پسرك خود را مقصرمی‌داند دختر نیز چنین است، بعلاوه قیودات آنها هم با ما فرق‌می کند همانطور که فرهنك ما از آنان متفاوت است. امادر ایران فقط یك طرف رامقصر می شناسد. و بعد بیائید و مشکلات همین آزادی بظاهر ساده را ببینید که هر دو را متعجب و متاسف می کند.**

**توقعات مرد ایرانی**

بطور کلی مرد ایرانی اگر هم ۲۰ سال در خارج بماند باز از زن ایرانی انتظاری غیر از یك‌زن‌خارجی دارد ـجوانانی هم که در خارج ازدواج می‌کنند نمی دانند چقدر اشتباه می کنندچون‌شایدزندگی‌آنان در همانجا با اختلافاتی جزئی که نتیجه‌دوتربیت مختلف‌است همراه باشد اما وای به آن روزی که آنها به ایران بیایند در اینجاست که اختلافات‌وسیع می شودچون‌برای دختر‌خارجی فامیل یك مرد ایرانی بعنوان شوهرش اصلا مطرح نیست و علتش هم زندگی ماشینی آنهاست.

**یکی از اساسی ترین‌مشکلات زن ایرانی‌در اینستکه‌شوهرش در مورد مسئولیت ها با او همکاری بیشتری ندارد امامرد خارجی وقتی زنش در خارج از منزل کار می کند مسئولیت زندگی را هم با او قسمت می‌کند.**

مرد ایرانی پس از چندسال ازدواج‌به احساسات‌زنش‌توجهی ندارد اما در اروپااینطورنیست و در یك دانسینك گاه می‌بینید که پیر زن و پیر مرد ۷۰ ساله‌ای چنان با علاقه با هم می رقصند مثل اینکه تازه با هم آشنا شده‌اند.

بطور کلی در ایجاد اختلافات بین زن و مرد ایرانی‌اکثرامرد ها مقصرند.

## آشنائی باویکتوریا بهرامی

در سال ۱۳۱۲ در تهران متولد شدم، پس‌از پایان‌تحصیلات ابتدائی و متوسطه به انگلستان رفتم و زبان خواندم و چون‌به رشته پرستاری علاقمند بودم به این رشته وارد شدم اما چون سن و تجربه‌ام کم بود و ازحیث جسمانی هم برای این کار ساخته نشده بودم درس پرستاری را نیمه‌تمام‌گذاشتمو قدم در راه نویسندگی گذاشتم از آن پس بتدریج با مطبوعات همکاری داشتم و داستان هایم مرتب در مجلات هفتگی چاپ میشد، البته ناگفته نماند در شروع کار با یک سری انتقادات ازطرف مردها روبرو میشدم اما ایمان به کارم را هیچگاه از دست‌ندادم ۱۹ ساله بودم که با دکتر یاس‌وند ازدواج کردم که ثمره آن دو فرزند ۱۷ و ۱۲ ساله‌ام به ترتیب آزیتا و بهمن است. درمورد زندگی اجتماعی و بطورکلی در هر مرحله از زندگی شوهرم واقعا برایم یک مشوق و دوست بوده است به عنوان مثال بعد از داشتن شوهر و بچه به تشویق او لیسانسم را در رشته‌زبان های خارجی گرفتم.

## دردادگاه حمایت خانواده

# بلای زن بابا..!

روز اول،درجمع‌خانواده‌اش صریحا گفتم:

من یک دختر سه ساله‌دارم‌ـ او یادگار همسر من است که «سرطان» در بیست و یکسالگی بردش ...

«مرد بسادگی صحبت میکرد و روستائی میمانست ..»ادامه داد: پدر و مادر و برادر ربابه زن فعلی من، در آنروز که به خواستگاری او رفته بودم‌گفتند: «ای بابا ... خدا اقبال بدهد هرکسی که دهان داده» روزی هم میدهد. انشاالله که ربابه، دختر تو را خوب‌ترو خشک میکند و مثل بچه‌خودش از او نگهداری خواهد کرد. حالا دو سال گذشته است‌خدا به من و ربابه یک دختر داده و من هر دو بچه را باندازه دو چشمم دوست دارم اما ربابه چشم ندارد دختر اول مرا ببیند. چندی پیش ربابه بی‌رحمی را به آنجارساند که با آتش ذغال، دست دختر مرا داغ کرد بطوریکه بچه ۲۰ ساعت در تب، سوخت و پرپر زد.

مرد که نامش غلامحسین بود خون بصورتش دویده و روی پیشانیش عرق نشسته بود ادامه داد:

وقتی پشت دست داغ شده دخترم را دیدم‌جگرم کباب شد. اما خودداری کردم و فقط به زنم گفتم: آخر ..خدا راخوش می‌آید که دست بچه رااینطور کردی ....؟

ربابه با کمال بی‌حیائی‌گفت: حالا کجا را دیدی، روزگارش ازاین بدتر خواهد شد .. ظهر اگر بودی و میدیدی که با بچه من چه کرد، آنوقت بمن حق میدادی ـ پرسیدم چه کرد؟ گفت:

چنگ انداخت توی‌کاسه‌بچه و یک مشت غذایش راخورد..!

مرد بدنباله سخنان خود اینطور ادامه‌داد: آنروزگذشت و من دیگر حرفی به ربابه‌نزدم اما فردای آنروز پیش پدرربابه رفتم و موضوع را مطرح کردم و از او خواستم تا دخترش را نصیحت کند. اما باکمال تعجب شنیدم که پدرش گفت:

ربابه کار خوبی کرده، اصلا یاجای بچه تو است یا جای ربابه و بچه‌اش ..!

گفتم: مگر بچه ربابه بچه من نیست؟ اگر زن من‌نمی‌فهمد شما که مرد فهمیده‌ای هستید چرا این حرف را میزنید؟ پدر ربابه درحالیکه رگهای گردنش چوب شد، پسرش را صدا زد و بدون مقدمه دوتائی ریختند سرمن و کتکم‌زدند ... من‌همان روز به کلانتری رفتم و علیه‌آنها شکایت کردم. پرونده ما به دادگاه حمایت خانواده ارجاع شده ... اما ربابه به دستیاری پدر و برادرانش‌مسئله راجوری وانمود کرده‌اند که من به ربابه خرجی‌نمیدهمو هرچه‌درمی‌آورم خرج دختراول خودم میکنم‌الان چهار روز است که‌به دادگاه می‌آیم و میروم. این وضع‌چنان مرا خرد کرده که همه تلاشم این است تا طلاق ربابه رابدهم و دست بچه‌ام را بگیرم و از این شهر بروم ...

## آرایش مدروز

هر بامداد هزاران زن در سراسر دنیا به چهره خود در آینه مینگرند و از خودمی پرسند چه کنم که زیبا تر شوم ...

عده‌ای از خانم ها تا چشمشان به رنگ پریده و چشم های پف کرده وخواب‌آلودشان میفتدوسایل آرایش را پیش می کشند و از ته‌دل به روان پاک همه آنها که این لوازم آرایش را ابداع کردند درود میفرستند.

آرایش چهره که تمام شد بانوان شانه رابدست میگیرند و بفکر تغییر فرم مو هایشان می‌افتند اما با این مو ها چه بکنند. این اولین سئوال است.

باوجود آنکه امروزه اغلب آرایشگران دنیارا زنهاتشکیل میدهند تعدادی از این گروه کثیر در همان محدوده کار و فعالیت خود مبتکرین خوبی هستند معهذا خانم ها به مسئله‌ای که‌بیش‌از هرنگته‌ای توجه دارند مد روز است. آرایش مد روز، لباس مد روز، کفش مد روزو خلاصه اندام مد روز. بیش‌از هر مسئله‌ای در زندگی یک زن نقش دارد و طراحان بزرگ دنیا هر روز دراین فکرهستند که جهش و حرکت تازه‌ای‌در مد های زنانه پدید آورند.

آرایشگران لندن برای‌خانم های انگلیسی‌طرح‌های‌تازه‌ای ابداع‌کرده‌اندساده‌و کلاسیک و زیبا. در مدل موی کوتاه بجای «مش کردن» تمام سر یک تکه از موی روی پیشانی مش شده است.

فرم آرایش دیگر مدلی است که مادر بزرگ ها از دیدن آن یاد دوران جوانی خود خواهند افتاد و برای مو های بلند طراحی شده مو بصورت «بوکله» یا لوله دور سر قرار می گیرد.

## ستاره بخت شما

**فروردین** ـ از قبول مسئولیت جدیدترسی نداشته‌باشید‌ـ مشکل موجود را بین‌خود و شخص مورد علاقه‌تان حل کنید.

**اردیبهشت**ـ بیش از اندازه در فکر آینده هستید .ساعات دلپذیر و خوشی را در کنار خانواده‌تان پیش‌بینی می‌کنیم.

**خرداد** ـ برای انجام معاملات وعقد قرارداد روز خوبی در پیش دارید در یک محفل و یا میهمانی با شخصیت جالبی برخورد میکنید.

**تیر** ـ برای درآمد بیشتر تلاش بیشتر بایدکرد مشکل‌مادی شما قابل حل است و یک روز آرام در انتظار شما است.

**مرداد** ـ مساعی شما در انجام کار یکی از دوستان به نتیجه میرسد بهتر است بیشتر در میان افراد خانواده باشید.

**شهریور** ـ یک پیغام یانامه دریافت می‌کنید که در اوضاع خانوادگی شما بی‌تاثیر نیست برای‌خرید باهمسرتان مشورت کنید.

**مهر** ـ به کارتان بیشتر علاقمند می‌شوید. اگر بفکر مسافرت هستیدبهتر است بیشتر درباره آن مطالعه کنید.

**آبان** ـ در اتخاذ تصمیم بایکی از افراد فامیل نزدیک مشورت کنید یک دعوت جالب جزو برنامه روزانه شما پیش‌بینی میشود.

**آذر** ـ روز فوق‌العاده هیجان‌ـ انگیزی در پیش دارید .با شخص موردعلاقه درامور خانوادگی‌و فامیلی‌مشورت کنید.

**دی** ـ در محل کار همه چیز بنفع شما است. فرصت خوبی است تا بجبران گذشته تفریح و استراحت کنید.

**بهمن** ـ ازمسائل خانوادگی‌خود را کنار نکشید. یک‌فرصت مهم بدست می‌آورید که نتایج جالبی دارد.

**اسفند** ـ به‌کارتان توجه‌بیشتری داشته باشید وبه‌اطرافیان اهمیت ندهید ممکن است فردا مهمترین روز برای شما باشد.

**اگر فردا روز تولد شما است**

اساس و بنیان کارتان محکم خواهد شد. از لحاظ مالی موقعیت غیر منتظره‌ای در انتظار شما است تصور میرود فرصت استراحت وتفریح بیشتری داشته باشید.

## زنان میتوانند رئیس‌جمهور پاکستان‌شوند

**اسلام‌آباد ـ خبرگزاری‌های مختلف جهان، تغییرات‌قانون اساسی جدید پاکستان را با حقوق بیشتری که برای زنان این کشور درنظر گرفته شده بسراسر دنیامخابره کرده‌اند.**

**در قانون اساسی تازه پاکستان، پیش‌بینی‌شده است که زنان پاکستان با حقوق مساوی با مردان در فعالیت های سیاسی شرکت کنند وبه آنان فرصت داده شده که تا اشغال پست ریاست جمهوری در صحنه سیاست با مردان مبارزه کنند.**

***

## یازده مدیر کل زن در وزارت آموزش‌وپرورش

وزارت آموزش و پرورش از جمله سازمانهای دولتی است که زنان در آن مسئولیت‌های حساسی عهده دارند. تصور نکنید که این مسئولیت دروجود یک وزیر زن و چند مدیر کل خلاصه میشود. بلکه کارتدریس به بچه‌هائی که نسل آینده این سرزمین هستند خود از جمله حساس‌ترین و ظریفترین مسئولیت‌هائی است که خدای نکرده درصورت‌عدم درک‌اهمیت آن لطمات و صدمات جبران‌ناپذیری بهمراه دارد.

اما آنچه که در سازمان اداری وتشکیلات این‌وزارتخانه جلب نظر میکند وجود یازده خانم مدیر کل در این‌وزارتخانه است که نه نفر آنها در تهران و دونفرشان در استانهای‌گیلان و خوزستان خدمت میکنند

زنان مدیر کل آموزش و پرورش عبارتند از بانوان: اقدس نیرومندزاده‌مدیر کل‌دفتر وزارتی، هما آهی مدیر کل اداره کودکان استثنائی ،ماری شیبانی مدیر کل تربیت معلم. دکتر تاج‌الزمان دانش مدیر کل حقوقی، دکتر معصومه منتخب الایاله مدیر کل‌رفاه معلم،مهشت مدیر کل آموزش و پرورش خوزستان، شریف‌الزمان طباطبائی مدیر کل آموزش و پرورش گیلان، فخری رهرو مدیر کل راهنمائی تحصیلی، مریم دفتری مدیر کل روابط فرهنگی‌و همکاریهای بین‌المللی، روح‌انگیز سهراب مدیر کل طرحها و بررسی‌ها، فرانک ادیبی مدیرکل تعلیمات‌متوسطه.

آگهی احضار

به ناوبانیکم هرمز ،شهرت منصور، شغل افسر فراری نیروی دریائی شاهنشاهی که محل اقامت خود ر اقبلا تهران خیابان اسکندری پلاك شماره ۶۵۱ تعیین وفعلا مجهول‌المکان میباشد احضار میشود که‌باتهام فرار از خدمت و لغو دستور در این بازپرسی تحت پیگرد می باشد مقتضی است ظرف دوماه از تاریخ نشر آخرین آگهی خود را باین بازپرسی واقع در خیابان‌فرح‌جنوبی‌خیابان منصور معرفی نمایند.در غیر اینصورت طبق ماده ۱۴۶ قانون دادرسی و کیفر ارتش غیابا رسیدگی‌و اقدامات قانونی معمول خواهد گردید.

بازپرس نیروی دریائی شاهنشاهی
۱ـ۳ آـ۵۸۳۴

آگهی مناقصه شماره ۱

نیروی دریائی شاهنشاهی ۲۷ قلم وسائل تنظیف اماکن خودرا طبق صورت پیوست برك مشخصات موجود درسر رشته داری پشتیبانی قرارگاه، از طریق مناقصه خریداری مینماید.

پیشنهاد دهندگان میتوانند با مراجعه بسررشته داری‌پشتیبانی قرارگاه نیروی دریائی شاهنشاهی واقع درچهارراه قصرو ملاحظه مشخصات اجناس دریافت برك شرایط ومشخصات معامله‌پیشنهاد خودرا طبق مفاد مندرج درشرایط معامله تنظیم و تا ساعت ۹صبح روز ۲۰ر۲ر۵۱ به دفتر سررشته داری پشتیبانی‌قرارگاه تسلیم نمایند.

اداره مناقصه گذار‌ـ سررشته‌داری پشتیبانی قرارگاه نیروی دریائی شاهنشاهی آـ۵۸۳۰

آگهی نقل مکان

بدین‌وسیله‌باطلاع عموم‌میرساند:
سرممیزی مالیاتی‌شماره ۲۳ اداره کل‌مالیاتهای تهران‌بمحل زیرنقل مکان‌نموده‌است.
خیابان‌پهلوی‌جنب‌خیابان‌شاهپورعلیرضاپلاك آبی ۳۴۵ تلفن ۴۳۲۱۹ م الف ۱۰۳۱
مدیر کل مالیاتهای تهران .ضیاءالدین خاقانی
آـ۵۷۸۰

آگهی مناقصه خرید پنجهزار تن سنك آهك از معدن قیز قاپان پیرانشهر

کارخانه قند پیرانشهر مقدار پنجهزار تن «۵۰۰۰» سنك آهك مورد نیاز بهره‌برداری سال ۱۳۵۱ خود از معدن قیرقاپان واقع در هشت کیلومتری کارخانه را از طریق مناقصه بشرح زیر خریداری می نماید.

۱ـ داوطلبان شرکت در مناقصه باید یکبرك‌از شرایط‌مناقصه را که در دفتر کارخانه موجود است دریافت و با رعایت مفاد آن مبلغ‌پنجاه هزار ریال اوراق خزانه یا تضمین‌نامه بانکی بعنوان سپرده به صندوق کارخانه باوجه نقدی بحسابجاری ۱۰۳۴ بانك ملی ایران نمایندگی پیرانشهر پرداخت و ضمیمه پیشنهاد و برك مشخصات و شرایط امضاء شده در پاکت لاك و مهر شده تا ساعت ۱۰ صبح روز چهارشنبه ۲۰ر۲ر۱۳۵۱ به‌دفتر کارخانه تسلیم ورسید اخذ نمایند.

۲ ـپیشنهادات واصله در ساعت ۱۱صبح همانروزدر کمیسیونی که در دفتر کارخانه تشکیل می گردد باز و رسیدگی خواهد شد.

۳ـ به پیشنهادات فاقد سپرده یا چك مشروط و مبهم ترتیب اثر داده نخواهد شد.

۴ـ کلیه هزینه های نشر آگهی و عوارض و مالیات و بیمه کارگران و عشور معدنی و حقو قدولتی و غیره بعهده برنده مناقصه خواهد بود.

۵ ـحضور پیشنهاد دهندگان در کمیسیون مناقصه آزاد و کارخانه در رد و قبول یك یا کلیه پیشنهادات مختار خواهد بود.

رئیس کارخانه قند پیرانشهر ـ محمودوفا
آـ۶۲۴۸

مؤسسه انتشارات امیرکبیر
بررسی مسائل مهم وحوادث بزرگ سیاسی‌هند دوران معاصر
زندگی من
چاپ سوم
جواهر لعل نهرو
ترجمهٔ محمود تفضلی

سال ۱۳۵۱
سال سیتی‌زن

بهرکسی که بیشتر دوستش دارید
سیتی‌زن هدیه بدهید

هر روز ساعت ۷ صبح با بوئینك ۷۰۷
به اروپا
لوفت هانزا
خیابان تخت جمشید، شماره ۳۱۱ ـ رزرو جا و بلیط: ۷۸ـ۸۲۲۰۷۱ ـ تهران

# میدانید چرا بشهرستان نمیروم؟

عقیده آزاد

از : دکتر بیژن جهانگیری

در سرمقاله شماره۱۳۷۵۹ روزنامه اطلاعات بحثی شده‌بوددر باب آماری که اخیرا سازمان مرکزی نظام‌پزشکی منتشر کرده است . آن آمار و این سرمقاله نگارنده را برآن داشت که مطالب زیر را تهیه کند .

سئوالی مطرح است و آن اینکه آیا وضع موجود ، از نظر نسبت طبیب به جمعیت کل کشور و پخش طبیب در مملکت ، قانع کننده‌ورضایت بخش هست یا خیر ؟ حاجت بدلیل آوردن نیست که جواب منفی است .

پیش از این هرچیز میبایست هدف را مشخص کنیم.به‌گمان من هدف اینست که تمام مردم مملکت به‌نحو نسبتامساوی و در حد مطلوب از خدمات بهداشتی و درمانی بهره‌مند گردند .

بحث در اینست که با دو مسئله روبرو هستیم ، یکی کمبود تعداد طبیب و دیگری عدم پخش صحیح آن .

در مورد کمبود طبیب‌ذات‌کم بودن معلول کم پرورش دادن و از دست دادن قسمتی از پرورش یافتگان‌است (مهاجرت آنها بخارج از ایران) .

**۱ـ مسئله کم پرورش دادن :** محل پرورش طبیب دانشکده پزشکی است . دانشکده های پزشکی هم یا در ایران هستند یا در خارج از ایران . طبق اطلاع دقیق نگارنده برای دانشکده های پزشکی موجود در ایران (تهران ، ملی، مشهد ، اهواز ، شیراز ، اصفهان ، تبریز) امکان پذیرفتن دانشجوی‌بیشتر وجود دارد . نیز امکان تاسیس‌مدارس طب جدید را نباید نادیده گرفت بجز این دو امکان میتوان از یک راه تجربه شده قدیمی یعنی اعزام محصل بخارج بجهت تحصیل طب بهره جست .

**۲ـ مسئله از دست دادن پرورش یافتگان :** این مسئله شامل دو دسته می شود عده‌ای که درس طبرا در خارج از ایران خوانده‌اندکه‌رقم قابل‌ملاحظه‌ای نیستند دسته قابل ملاحظه پزشکانی هستند که‌دردانشکده های پزشکی ایران تحصیل طب را تمام کرده ، برای گرفتن تخصص به خارج عزیمت می کنند . طبق گزارش منتشر شده اداره مهاجرت امریکا از ژانویه ۱۹۶۵الی ژانویه ۱۹۷۰ جمعا ۱۷۲۱ طبیب‌فارغ‌التحصیل‌دانشکده های پزشکی ایران‌برای احراز تخصص به امریکا رفته‌اند اگر باین عده فارغ‌التحصیلانی را که به سایر ممالک غربی رفته‌اند نیز اضافه کنیم رقمی در حدود ۲۰۰۰ خواهیم داشت .

علیرغم ثابت ماندن ظرفیت هفت دانشکده پزشکی موجود ، طبق‌گزارش های منتشر شده درباره آمار سالیانه اطباء ایرانی‌که‌برای اخذ درجه‌تخصصی بخارج مسافرت می کنند ،هرسال بتعداد این عده افزوده میگردد . پیش‌از اینکه به مسئله بازگشت این عده بپردازم ذکر این نکته ضروری است که اگر دانشکده های پزشکی ایران امکان تدریس و آموزش تمام و یا لااقل قسمتی از رشته های تخصصی را داشتند این عده اصلا بخارج نمی رفتند که بازگشت آنها مسئله‌ای باشد .

در هر صورت عملا عده قلیلی از این عده پس‌از احراز تخصص‌به مملکت برمیگردند و از آنها هم که برمی گردند عده بسیار کمی حاضر هستند که در شهرستان ها کار کنند .

در مورد مسئله عدم پخش صحیح تقریبا بهمان عللی که ایرانیان متخصص شده در خارج ، به مملکت برنمی گردند و یااگر برگردندفقط‌میخواهند در تهران بمانند ، خارج نرفته ها هم اقامت در تهران و یا شهرستان‌های‌بزرگ راترجیح می دهند . چرا در حدود نصف اطباء مملکت در تهران جمع شده‌اند ؟ باین مطالب پراکنده که مشتی از خرواراست توجه بفرمائید :

- در زمان تحصیل‌دردانشکده پزشکی و در دوره تخصصی بعد از آن ، حجم معینی‌ازدانش‌پزشکی‌آموخته می شود . بنابر ملاحظات متعددی که از حوصله این مبحث خارج است ، طبیبی که در یک‌شهرستان کوچک به‌طباطبت‌میپردازد، قسمت بسیار ناچیزی از حجم دانشی را که اندوخته‌است‌میتواند بکاربرد، و در نتیجه احساس عدم رضایت میکند . بهرحال ، چه خوب وچه بد ، عده قابل ملاحظه‌ای از اطباء فکر میکنند که اگر محل کارشان در شمال‌شهرتهران‌و یک‌بیمارستان خصوصی لوکس همین شهر باشد والاتر از هرقطار هائی هستند که مثلا در بهداری فومن‌کار میکنند .
- این راهم اضافه‌کنم‌که گاهی‌بیماران کم‌لطفی میکنند و هرچقدر که در فومن برایشان خدمت کرده باشی و هرچقدر هم طبیب خوبی بوده باشی ، باز هنگامی‌که کسالت‌کمی مشکلی پیدا می‌کنند‌در چشم هایت خیره میشوند و نشان یک طبیب خوب را در تهران‌ازتو میخواهند! در واقع بزبان بیزبانی میگویند تو فقط برای درمان سرماخوردگی‌ها خوبی ، نه بیشتر .
- شهرکی که دران‌هستی ، دبیرستان دخترانه‌اش فقط تا کلاس نهم دارد و دخترت را میبایست برای ادامه تحصیل‌تنهابه‌تهران بفرستی. بلافاصله فکر میکنی :
  ـ چه خوب بود که اصلا از اول کارم را در تهران شروع میکردم !
- خودت طبیب متخصص قلب‌هستی. مادرت سنگ کیسه صفرا دارد . میدانی که بایدعمل جراحی‌بشود. در شهرکی که در آن کار میکنی جراح نیست،یا اگر باشدمتخصص بیهوشی وجودندارد.پس میبایست به تهران بیائی و آنوقت در تهران هم تورابعنوان‌یک طبیب‌شهرستانی برانداز میکنند بلافاصله‌فکر میکنی:
  ـ چه خوب بود که اصلا از اول کارم را در تهران شروع میکردم !
- تصمیم می گیری که با زن و بچه عید را به تهران بیائی ، ولی دو شب پیش از حرکت برف زیادی می آید و راه برای یک هفته بسته می شود بلافاصله فکر میکنی :
  ـ اگر در تهران بودم اصلا این راه بستن لعنتی مطرح نبود !
- روزنامه اطلاعات‌بیست‌وچهارساعت دیرتر بدست میرسد و میخوانی‌که در دانشگاه ملی و دانشگاه تهران و این موسسه و آن بیمارستان کنفرانس های‌علمی‌هست بلافاصله فکر میکنی :
  ـ چه خوب بود در تهران بودم و سری به این کنفرانس ها میزدم و مطلب تازه‌ای یاد می گرفتم !
- از امریکا با خودت یک اتومبیل دوج اورده‌ای . خدا نکند خراب شود ، چون برای لوازم یدکی‌باید سفارش بدهی از تهران بیاورند . یاد آن روز افتادم که یکی از مکانیک های گاراژگفت :دکترجان سعی خودمان را می کنیم ولی‌اگر درست نشد بایداتومبیل رابگذاریم پشت کامیون و ببریم تهران تا تعمیر کنند .
- یکبار لباسم رادادم‌این جادوختند خیاط‌باشی تمام محبتش را بمن بصورت پنبه درآورد و گذاشت‌زیر شانه های لباس از آن ببعدلباس هایم را در تهران میدوزم ، ولی بدی کار در اینست که برای‌هربار امتحان لباس میبایست به تهران بروم و روز بعد برگردم .
- خدایا ... با مرخصی استحقاقی من موافقت نکردند ، حرفشان اینست که‌تنهاجراح این‌شهرستان هستم و جانشین ندارم ولی وقتی که بمیرم چه کسی جانشین من خواهد شد ؟
- عمویم دیسک ستون‌فقرات داشت ، در تهران عملش کردند،یعنی یکی از همدوره های دانشکده‌ای خودم عملش کرد ، حتی عمل را شش هزار تومان نوشته بود ولی هزار تومان برای خاطر من تخفیف داده بود و پنج‌هزار تومان‌گرفته بود.. عجیب روزگاری است ، ما این‌جا ویزیت سه تومان می گیریم ، حالا که تا بشود پنج هزار تومان !
- میگویند در تهران زمستان خیار پیدا میشود و تابستان موز . من که به بچه هامرتبا کمپوت میدهم خودش در شهرستان مانیست ، خوب هایش را میبرند تهران !
- امروز صاحبخانه‌امرا دوباره‌معاینه کردم بنظرم بیماریش مشخص است . اگر میشد دو سه آزمایش از او کرد حتماتشخص بیماریش را میدادم . حیف که در تهران نیستم !
- دبیرستان که بودم زبان فرانسه میخواندم . در دانشکده هم آنرا پی‌گیری کردم . اگر تهران بودم هفته‌ای لااقل دوسه‌شب به انجمن ایران و فرانسه میرفتم .
- همسرم زن خوبی است ،ولی وقتی با هم ازدواج کردیم فکر نمی کرد محل کار شوهرش جائی باشد که آرایشگاه زنانه‌نداشته‌باشد.وو...

سخن کوتاه تنهاراه‌حل این‌مشکل را در چند کلمه بیان میکنم : اگر وضع وجودنامطلوب‌است‌میبایست عده‌ای اهل فن دانا گردهم جمع شوند ومسئله‌را بشکافند و راه‌حل آنرا به مقامات اجرائی مملکتی عرضه کنند ...

واحد پولی ایران از ریال به تومان تغییر میکند

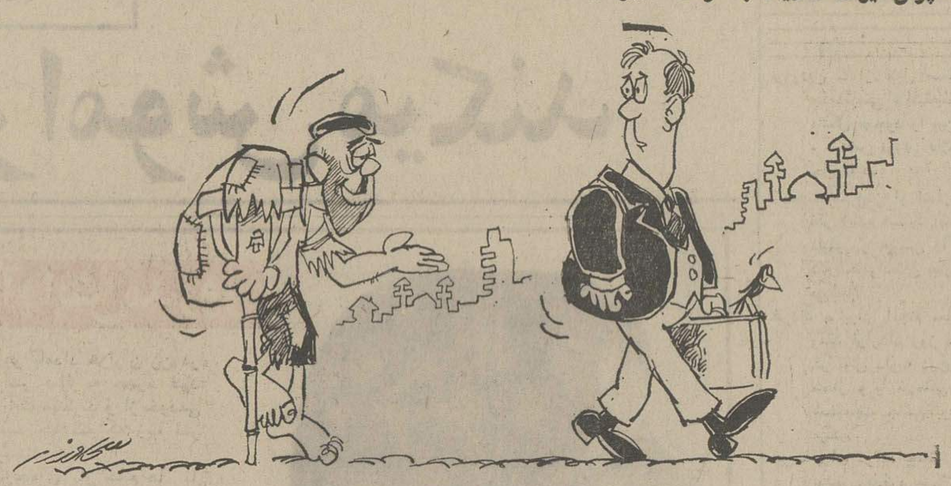

گدا ـ خدا عوضت بده یه‌چهار پنج تومن در راه خدا بما کمك کن ! . . .

## نامه به‌روزنامه

**چراشهریه ۲۰۰۰تومانی؟!**

در خبر های روزنامه آمده بود که اولین دبیرستان‌مختلط دولتی در تهران از سال تحصیلی آینده شروع بکار خواهد کرد و همچنین نوشته بودید که شهریه این دبیرستان دوهزار تومان در سال خواهد بود .

میخواستم عرض کنم فعلا که شهریه مدارس ملی ۸۰۰ تا ۱۲۰۰ تومان است ، مردم توانائی پرداخت آن راندارند، چه رسد به آنکه این مبلغ به ۲۰۰۰ تومان برسد ! فکر نمی‌کنید تعیین چنین شهریه‌ای آنهم‌برای یک دبیرستان‌دولتی، صاحبان مدارس ملی رابفکر گران کردن شهریه بیندازد و خود این کار طلیعه‌ای برای گرانی‌های دیگر باشد وصورت سرسام‌آوری بخود بگیرد ؟

**گیقباد محسنی ـ از زنجان**

**زباله‌دانی شده ...**

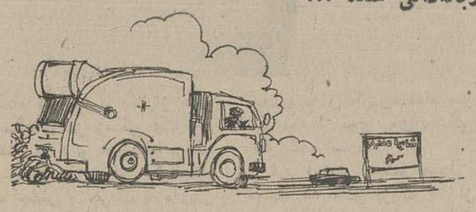

شاهراه تهران ـ کرج ، از میدان شهیاد به بالا جایگاه تخلیه زباله های تهران شده است و این شاهراه عظیم که محل عبور هزاران خارجی هم هست ، بصورت محلی برای تولید حشرات موذی و مضردر آمده است . از طرفی پایه‌های چراغ‌هائی‌را که بمناسبت‌جشن های شاهنشاهی در خیابان آیزنهاور نصب کرده بودند ، ازجای‌خود در آورده ونزدیک آریاشهر ، در یک بیابان ریخته‌اند و بسیاری از اهالی، دیده‌اندکه شب ها ، عده‌ای‌این پایه ها را با تاکسی بار و حتی با کامیون از آنجابسرقت می‌برند . ذبیح‌الله سپهرخ

**پیغمبر نیست ؟**

در روز شنبه ۲۶ فروردین، در برنامه «جایزه بزرگ» تلویزیون‌ملی‌ایران که‌مخصوص مسابقه دانش آموزان‌دبیرستان ها است ، آقای اجرا کننده از یک دسته شرکت کنندگان خواست که نام ۱۰ پیغمبر را ببرند . یکی از آنها ، درمیان ۱۰پیغمبر نام‌زرتشت، پیغمبرنامی ایران را هم برد ، ولی آقای اجرا کننده آن را قبول‌نکرد درحالی که زرتشت پیامبری است ایرانی و بیشک یکی از ۱۲۴ هزار پیامبری است که برای راهنمائی بشر آمده‌اند . وانگهی ، تعالیم او چنان‌است که بسیاری از ادیان بعدی ، تحت تاثیر آن بوده‌اند و هنوز چکیده تعالیم این پیغمبر (پندار نیک ، گفتار نیک ، کردارنیک) سراسرجهان‌راپر کرده است .

امیدوارم مسئولان امر . دور از تعصب به تمام پیغمبران و آئین‌های‌مختلف‌احترام بگذارند ومردم را نسبت به اعتقادات و سنن باستانی خود بی‌اعتقاد نکنند . دکتر محمد مرتضوی

**تهدید میکند !**

من درعباس‌آباد ، اندیشه ۸ غربی . کوچه مصطفی‌پور زندگی میکنم . خانه هائی که دراین کوچه‌واقع‌شده ، همگی زیر فشار شدید یك کارخانه چینی سازی‌قرار دارد و لرزش شدید موتورهای آن ، هرلحظه خانه های ساکنان کوچه رادر معرض‌خطر فروریختن ونابودی قرار میدهد .

درحال حاضر ، اهالی این کوچه جرات کمترین اعتراضی هم ندارند ، زیرا کافی است صاحب کارخانه اشاره کند تا ۵۰۰کارگراین کارخانه ، اهالی کوچه را سنگباران کنند . از طرفی لوله کشی این کارخانه باعث شده که‌دیوار خانه های کوچه رطوبت بردارد و رو به خرابی برود . ساکنان این کوچه از وحشت اینکه ناگهان خانه‌هایشان برسرشان فروریزد شب ها خواب راحت ندارند . تقاضا دارم به وضع ساکنان این کوچه هم رسیدگی شود

**ازطرف اهالی ـ شعبان بازغی**

## نامه برگزیده

برای برگزاری مراسم سرور و شادمانی بیشتر :

# ولادت حضرت محمد(ص) تعطیل عمومی اعلام‌شود

روز هفدهم ربیع‌الاول سال قمری برای مسلمانان جهان عموما و مردم شیعه مذهب ایران خصوصا ، روزی بس فرخنده و عزیز است ، چرا که این روز مصادف بازادروز تولد پیامبر گرامی مسلمانان حضرت محمد (ص) میباشد .

ازنقطه‌نظر شیعیان‌روز هفدهم ربیع‌الاول بجهتی‌دیگرنیز ارج و منزلتی خاص‌دارد زیرا این روز سالروز تولد حضرت امام جعفر صادق (ع) رئیس مذهب شیعه اثنی‌عشری‌نیز هست وبه این دلیل شیعیان ایران روز هفدهم ربیع‌الاول را بیش از پیروان سایر فرق اسلام ارج می نهند و گرامی می شمارند ، اما جای تعجب است که چنین روزی را تعطیل عمومی اعلام نمی کنند ، و حتی در برخی‌ازتقاویم ابدا ذکری ازخصوصیات این روز نشده است .

ازسوئی‌باتوجه به آنکه ایران‌کشوری مسلمان است‌ومذهب آن مذهب‌جعفری میباشد و مقامات‌عالیه‌کشور هم همواره علاقمند به حفظ شعائر دینی و مذهبی بوده‌اند و هستند ، جا دارد از این پس روز گرامی هفدهم ربیع‌الاول بعنوان‌یکی از جشن های مهم ملی و دینی اعلام‌و درردیف تعطیل های رسمی قرار گیرد .

مسیحیان جهان‌زادروز عیسی بن‌مریم را یکی از مهمترین اعیاد خود قرار داده‌اند وآن‌را بعنوان مبدا یکی از تحولات‌مهم‌جهان‌همه‌ساله جشن میگیرند و شادمانی‌می‌کنند ،حال آنکه‌همچنانکه گفته شد مسلمانان به سال روز پیامبر گرامی‌خود که آخرین و برترین‌رسولان الهی است ، و دین او کاملترین ادیان خدائی‌است‌توجه کافی مبذول‌نکرده‌اند

امید آنکه مقامات مسئول کشور ما روز هفدهم ربیع‌الاول سال قمری جاری را که با روز یازدهم اردیبهشت سال ۱۳۵۱ مصادف است تعطیل اعلام کنند و در سال های آتی‌نیز این‌روزفرخنده راکماکان درلیست تعطیلات‌رسمی کشور قرار دهند . چنانچه این تعطیل اضافی ازلحاظ‌اقتصادی‌متضمن زیان است‌یکی از اعیاد یاسوگواری های که اهمیت‌از صورت‌ایام تعطیلات‌فعلی کم‌شودبرمردم مسلمان و متدین ایران نیز فرض است که بخاطر تجلیل از پیامبرگرامی اسلام و حضرت امام جعفر صادق‌رئیس مذهب شیعه اثنی عشری روز گرامی هفدهم ربیع‌الاول را که سالروز تولد این دو بزرگوار است‌حتی الامکان گرامی‌دارند واز برگزاری مراسم شکوهمند وترتیب مجالس سرور خودداری نکنند

## گفتگوی تلفنی

**۳۱۱۰۷۱**

از ساعت ٤ تا ۹ بعد از ظهر

★الو ، من امیر هوشنگ میثمی ـ
چرا مردم هر چه‌سئوال میکنند که علت گران شدن ناگهانی قیمت‌بلیط بعضی از سینما ها چیست مسئولان امر جواب‌نمیدهند؟ بالاخره نفهمیدیم سینما ها خودسرانه اینکار را کرده‌اند یا با اجازه شهرداری بوده است . اگر خودسرانه بوده چرا و اگر با اجازه شهرداری بوده، باز هم چرا ؟

★الو من حسین گل تپه .. در خیابان قاسم آباد تهران نو بطور کلی پیاده روهاباریك است، ولی بدتر از آن اینکه عده‌ای دستفروش و طواف ، چهار چرخه های‌خود را در پیاده‌رو میگذارند ومشغول‌فروش کالای خود میشوند . این امر موجب انسداد پیاده‌رو میشود و مردم مجبورمیشوند ازخیابان عبور کنند و خطرات فراوان تصادفات و حوادث‌رانندگی رابجان بخرند . چرا صاحبان این چهار چرخه هارا وادار نمیکنندکه‌پیاده‌رو را آزاد بگذارند ؟

★ الو ، من رئیس یکی از مدارس‌ملی هستم‌که در مدرسه خود دوره راهنمائی هم دارم . مقامات آموزش‌وپرورش از طرفی می نشینند و برای پائین آوردن نرخ شهریه طرح و برنامه می ریزند . و ازطرفی هم میخواهند که صدی پنج از شهریه دوره راهنمائی را به وزارت آموزش وپرورش‌بدهیم. طبیعی است که ما هم مجبوریم این صدی پنج را روی شهریه بچه ها بکشیم . آیا این کار مغایر برنامه تعدیل شهریه نیست ؟ پس یا این صدی پنج را از ما نگیرند یا اگر ما شهریه را ، باجبارگران کردیم مورد مواخذه قرارمان ندهند .

★ الو ، من رفیع ـ
عده‌ای از کارمندان ادارات اطراف پارك شهر صبح‌ها نیم‌ساعتی زودتر ازشروع‌سرویس اداری می آیند تا این نیم ساعت را فارغ از دود وگرد و خاك خیابان های تهران در پارك شهر قدم بزنند و ریه های خود را از هوای سالم و پاك پر کنند . ولی مدتی‌است که شهرداری پارکینگ وحتی تعمیرگاه خود را به پارك شهرمنتقل‌کرده است و در خیابان‌های آن دائما اتومبیل هاو بارکشهای شهرداری وموتو سیکلت ها در حال رفت و آمد هستند وخیابان های پارك‌شهر را بدتر از خیابانهای شهر پر از دود و گرد و خاك می کنند .

* الو ، من محمدنعمت‌الهی‌ـ آرم برنامه اخبار تلویزیون ، تصویری از کره زمین راسان میدهد که در حال چرخیدن است . این کره ، ازمشرق بمغرب می‌چرخد و این دختر کوچك من می گوید « ما در مدرسه خوانده‌ایم که کره‌زمین از غرب به شرق می‌چرخد ، پس چرا این کره تلویزیون دارد به طور معکوس گردش میکند ؟» من که‌برای دختر کوچکم جوابی پیدا نکرده‌ام ، آیا مسئولان تلویزیون برای این سئوال‌جوابی دارند ؟

* الو من‌سید حسین‌معصومی خواهش میکنم مساله گرانی را هرگز ازیاد نبرید و هر رور در باره آن مطلبی داشته باشید ، تا موصوع فراموش نشود. آنقدر بنویسید تا بالاخره به فکر ما هم بیفتند، ما طبقه کارگر و کم در آمد، .

تاریخ ۱۶ر۱ر۵۱ شماره ۲۷

آگهی مزایده نوبت دوم

شهرداری ایوانکی بموجب موافقت نامه شماره ۲۸ ـ۷ر۱ر۵۱ استانداری محترم استان مرکزی یك باب حمام متعلق بخود را بمدت دو سال بشرح و شرائط زیر واگذار مینماید .

۱ـ پیشنهاد دهندگان میتوانند پیشنهاد خود را در پاکت لاك و مهر شده تا ساعت ۱۰ صبح روز ۶ر۲ر۵۱دردفترشهرداری تحویل و رسید دریافت دارند .

۲ـ شرکت کنندگان در مزایده میبایست مبلغ ده هزارریال بعنوان سپرده بحساب شماره ۷۰۱۴ شهرداری‌دربانکملی‌ایوانکی واریز وفیش مربوطه را ضمیمه پیشنهاد خود نمایند .

۳ـ برندگان اول و دوم و سوم مزایده چنانچه حاضر بانعقاد قرارداد نشوند سپرده آنان به ترتیب ضبط خواهد شد .

٤ـ حداقل پیشنهاد مبلغ ششهزار ریال میباشد .

۵ـ شهرداری در رد یا قبول یك یا کلیه پیشنهادات مختار است .

۶ـ پیشنهادات واصله در ساعت ۱۱ صبح روز ۶ر۲ر۵۱ با حضور اعضا کمیسیون معاملات شهرداری باز و قرائت خواهد شد و شرکت پیشنهاد دهندگان در جلسه بلامانع میباشد .

۷ـ به پیشنهادات مشروط‌وفاقد سپرده ترتیب اثر داده‌نخواهد شد .

۸ـ کلیه هزینه های مربوط به انتشار آگهی و غیره بعهده برنده مزایده خواهد بود .

آ ـ ۶۲۲۰ شهردار ایوانکی . صفری

قابل توجه ساکنین و مالکین واقع در محدوده زیر :

شمالا : برجنوبی جاده دوم تهران کرج‌بین خیابان‌آذرفر وخیابان رضاشاه کبیر (سربازخانه)
شرقا:
الف‌ـبرغربی خیابان رضاشاه کبیر (سربازخانه)بین‌جاده‌دوم تهران‌ـ کرج‌وخیابان کاوش .
ب‌ـ برشمالی خیابان‌کاوش‌بین خیابان رضاشاه کبیر(سربازخانه) وکوچه محمدقاسمی (کوچه کبوترخانی)
ج ـبرغربی کوچه محمدقاسمی (کوچه کبوترخانی)بین‌خیابان کاوش و خیابان شمالی پادگان مهرآباد .
د ـ برجنوبی خیابان شمالی پادگان مهرآباد بین کوچه‌محمد قاسمی (کوچه‌کبوترخانی )و خیابان ۲۰متری شرقی‌پادگان مهرآباد.
ه ـ برغربی خیابان ۲۰متری شرقی‌پادگان مهرآباد بین خیابان شمالی پادگان مهرآباد وراه‌آهن تهران ـتبریز
جنوبا : برشمالی حریم‌راه‌آهن تهران ـتبریز بین خیابان شرقی پادگان مهرآباد وخیابان ۲۰متری‌توکلی (خیابان‌غربی پادگان مهرآباد)
غربا:
الف‌ـ برشرقی خیابان ۲۰متری توکلی (خیابان‌غربی پادگان مهرآباد)بین‌حریم راه‌آهن تهران تبریزو خیابان شمالی‌پادگان مهرآباد
ب‌ـ برشرقی خیابان آذرفر بین خیابان شمالی پادگان مهرآباد وجاده دوم تهران ـ کرج
پیروآگهی شماره ۱۲٤ مربوط به قبول درخواست‌انشعاب‌آب مجددا باستحضار میرساند :بااینکه نصب انشعابات‌این‌محدوده شروع‌وقریبا خاتمه خواهدیافت و مهلت درخواست انشعابات نیز دراین ناحیه منقضی گردیده بلحاظ رعایت کسانی که‌بجهاتی برای درخواست انشعاب مراجعه‌ننموده‌اند و یابعلت عدم‌پرداخت بدهی اقساط معوقه از نصب انشعاب مستغلات آنان‌خودداری‌شده است مدت قبول درخواست انشعاب تاتاریخ ۱۰ر۲ر۵۱ تمدید می‌گردد . بنابراین کسانی که تاکنون‌دراین ناحیه از آب تصفیه شده بهره‌مند نشده‌اند می‌توانند بااستفاده از این مهلت در تصفیه حساب گذشته اقدام‌و یا دراین‌فرصت مراجعه و درخواست انشعاب نمایند . بدیهی‌است چنانچه تاساعت ۱۳ روز یکشنبه دهم اردیبهشت ماه ۱۳۵۱به‌باجه مرکزی سازمان آب‌منطقه‌ای تهران‌واقع‌در خیابان ایران‌نوین مراجعه ننمایندا‌ین ناحیه مشمول مقررات خارج‌از نوبت می‌گردد که‌مستلزم‌پرداخت مخارج اضافی وتحصیل پروانه حفاری از شهرداری است.
ضمنا نصب‌انشعابات خارج‌از نوبت زودتر از سه ماه‌بعد از تقاضا مقدور نخواهدبود .

از طرف مدیر عامل سازمان آب‌منطقه‌ای تهران(شرکت‌سهامی)

آگهی استخدام رسمی

سازمان جلب سیاحان طبق مفاد قانون استخدام کشوری ۵ نفر را از طریق امتحان و مسابقه برای خدمت در تهران بشرح زیر استخدام میکند :

| ردیف | عنوان شغل | حداقل شرط تحصیلی لازم | تعداد مورد نیاز | گروه‌موقت شغلی |
|---|---|---|---|---|
| ۱ـ | کمک‌مربی مهمانخانه‌داری | فوق‌دیپلم در رشته هتلداری یا سابقه تدریس در این رشته | ۳ نفر | ۵ |
| ۲ـ | کمک‌مربی خدمات جهانگردی | فوق‌دیپلم در رشته هتلداری یا سابقه تدریس در این رشته | ۲ نفر | ۵ |

داوطلبان واجد شرایط میتوانند برگ درخواست زیراین آگهی را تکمیل کنند و با دوقطعه عکس٤ × ۳ حداکثر تا تاریخ یکشنبه ۱۷ ر۲ر۵۱ با پست سفارشی به نشانی بلوار الیزابت شماره ۱۷٤ اداره تشکیلات سازمان جلب سیاحان ارسال دارند به مدارکی که بعد ازاین تاریخ به پست تحویل‌شود ترتیب‌اثر داده‌نخواهد شد .

پروانه ورود به جلسه امتحان و مسابقه در تاریخ دوشنبه۱ر۳ر۵۱ درمحل‌فوق بین‌داوطلبان توزیع‌خواهد شد و تاریخ و محل امتحان و مسابقه در پروانه مذکور درج شده است .

سازمان جلب سیاحان

برگ درخواست شغل ازسازمان جلب سیاحان

نام خانوادگی — نام — نام پدر
شماره شناسنامه — محل صدور — تاریخ تولد
مدرک و رشته تحصیلی — وضع خدمت وظیفه — داوطلب شغل (فقط یکشغل)
نشانی کامل : — شهر — خیابان
کوچه — شماره منزل — شماره تلفن
امضاء داوطلب

قابل توجه قبولشدگان‌امتحانات‌و مسابقات ادواری‌سال ۱۳۵۰

سازمان امور اداری و استخدامی کشور

آگهی استخدام رسمی

ژاندارمری کل‌کشور طبق مفاد قانون استخدام‌کشوری هفت نفراز قبولشدگان امتحانات ادواری سال ۱۳۵۰ را برای خدمت در تهران بشرح زیر استخدام می‌کند .

| ردیف | عنوان‌شغل | حداقل شرط تحصیلی | تعداد موردنیاز | گروه‌موقت شغلی |
|---|---|---|---|---|
| ۱ـ | حسابدار | دیپلم کامل متوسطه وگذراندن دوره تحصیلی‌اداری | ٤ | ٤ |
| ۲ـ | کارمند حسابدار | گواهینامه سال سوم‌متوسطه و گذراندن دوره‌مقدماتی‌حسابداری. | ۳ | ۲ |

۱ـ داوطلبان واجد شرایط می‌توانند برگ درخواست زیر این آگهی را تکمیل کنندو باعین گواهینامه قبولی خود باپست سفارشی حداکثر تاتاریخ ۲۵ر۲ر۵۱ به نشانی سازمان امور اداری و استخدامی کشور خیابان ویلا خیابان اسفندیاری‌ارسال دارند . به مدارکی که بعداز این تاریخ بست وتحویل داده‌شود ترتیب‌اثرداده نخواهدشد.

۲ـ داوطلبان باید نشانی کامل نوع مدرك‌تحصیلی و شماره ردیف گواهینامه قبولی خوددر امتحانات ادواری و جمله مربوط به استخدام درژاندارمری کل‌کشور را با خط خوانا پشت پاکت محتوی مدارك بنویسند .

سازمان امور اداری و استخدامی کشور درپایان مهلت ثبت‌نام گواهینامه های داوطلبان‌واجد شرایط را به تعداد کافی و به ترتیب تقدم قبولی‌در امتحانات نگهداری کرده از دارندگان آنها برای اقدامات بعدی وسیله نامه دعوت بعمل‌می‌آورد و گواهینامه های داوطلبان زائد.بر احتیاج‌را برای صاحبان آنها عودت می‌دهد .

م الف ۱۱۲٤

برگ درخواست شغل‌از ژاندارمری کل‌کشور

نام خانوادگی — نام — نام پدر
شماره شناسنامه — محل صدور — تاریخ تولد
مدرك‌و رشته تحصیلی — وضع خدمت وظیفه
داوطلب شغل (فقط یك‌شغل) — نشانی کامل
شهر — خیابان — کوچه
شماره منزل — تلفن — امضاء داوطلب

مؤسسه انتشارات امیرکبیر
دیوید لیتون
سفید لعنتی
ترجمه: فرشته هاشمی
چاپ دوم

اطلاعیه شرکت برق منطقه‌ای تهران

اغلب مشاهده میشود که سازمان ها وموسسات مختلف برای نصب آگهی های خود از پایه های برق استفاده میکنند .

لزوما یادآور میشود که پایه های برق ، محل‌الصاق آگهی نیست وقلابهای نصب شده بر روی آنها نیز فقط برای نصب پرچم تعبیه شده است .

علیهذا در صورتیکه مشاهده شود که موسسه‌ای برای نصب آگهی از پایه‌های برق استفاده نموده ،ضمن جمع‌آوری آگهی ها خسارات وارده برپایه ها نیزاز صاحب آگهی اخذ خواهدشد.

م‌الف ۹۸۶ ۱ـ۳ آ ـ ۵۳۳۸

## یادداشت روز

### دکتر محمود شفیعی

# شاهی یا پهلوی

در لایحه‌ای که بوسیله شورای پول واعتبار در باره امور بانکی و پولی کشور تنظیم شده و اینک آماده طرح در مجلس شورای ملی است واحد پول ایران را «تومان» نام‌گذاری‌کرده‌اند که برابر ده‌ریال کنونی باشد.

در اینکه ریال واحد فعلی پول کشور باید تغییر کند حرفی نیست اما چگونگی آن قابل بحث است . بخلاف بعضی از نوشته‌های جراید کلمه ریال و تومان هردو خارجی است. «ریال» از اسپانیولی گرفته شده و درست بمعنی شاهی است (فرهنگ‌معین) که در فرانسوی و انگلیسی امروز هم کلمه‌های مشابه وهم‌ریشه آن بکار میرود.

«تومان» کلمه ترکی‌مغولی بمعنی ده‌هزار میباشد(فرهنگ‌معین).

بنابراین از حیث لغت این هردو بیگانه است اما هرکدام در زبان فارسی وارد شده و سالها جزوزبان فارسی بوده است.

مساله قابل توجه این است که باید واحد پول به‌صدجزء تقسیم شود و اجزای آنهم قابل استفاده باشد بنابراین وبادر نظر گرفتن این که‌بهتر است واحد پول ایران ناپولهای معتبرو معروف جهانی از لحاظ ارزش نزدیک و شیوه حسابداری آن‌هم تسهیل گردد لذا پیشنهاد میشود واحد پول ایران بنام «دریک» (سکه طلای دوره هخامنشی) یا «شاهی» (تقریباهمان معنی ریال و یکی از اجزای قران درقدیم) یا «پهلوی» که در قانون سابق معادل صدریال است نامیده شود. وواحد پول ایران بصورت اسکناس بایکی از آن سه نام دارای صد جز باشد و هرجزء آن ریال (همانطور که امروز هم معمول‌است) خوانده شود و بنظر ما کلمه «دریک» که یادآور افتخارات تاریخی ایران است برای این منظور ازهرجهت مناسبترمیباشد.

کلمه «شاهی» با شایستگی معنی ، برای کسانی که‌بمفهوم قدیم آن آشنا بوده‌اند شاید خوشایند نباشد وبدین‌جهت‌پس‌از «دریک» کلمه «پهلوی» وافی‌تر به مقصود است.

براساس اعتقاد تجار صادرکننده :

# قیمت پوست در دست چین است

**پوست خام گاوی بدو برابر قیمت رسید**

**صادرات پوست گوسفند ـ سالامبور ـ روده**

**رونق فراوان دارد**

**قیمت صادرات پوست ایران افزایش یافت**

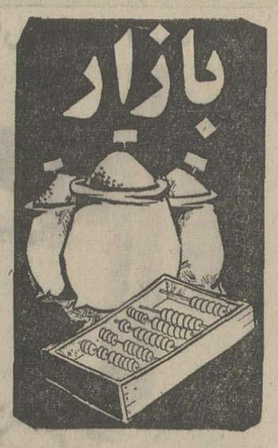


بازار جهانی پوست خام گاوی بسرعت ترقی کرد و قیمت آن دوبرابر شد.

علاوه بر پوست‌خام‌گاوی‌سالامبور گوسفندی و بزی نیز ترقی داشته و خریداران اروپائی و امریکائی‌در میزان خریدخود افزایش داده‌اند.

احتمالا قیمت پوست در بازار خاورمیانه تا پایان این ماه روشن خواهد شد و این امر بستگی به طرح سالیانه پوست در چین کمونیست دارد.

طبق معمول هر ساله‌از ۲۲آوریل تا پایان آن حراج انواع پوست‌در شهر کانتون چین کمونیست آغاز خواهد شد.

از هم‌اکنون بسیاری از تجار از خاورمیانه ـ اروپا و امریکابرای شرکت دراین حراج عازم چین کمونیست شده‌اند ولی مظنه قیمت معلوم نیست.

پیش‌بینی میشود که در اواخر این هفته حراج پوست چین کمونیست شروع شود و چنانکه قیمتها در سطح بالاتر از مظنه‌های فعلی قرارداشته باشدباعث‌افزایش قیمت پوست در خاورمیانه و در نتیجه اروپا و امریکا خواهد شد، ولی اگر. قیمت حراج پوست چین کمونیست مانند سال‌قبل باشد قیمت پوست حداکثر تادیرزمانی تغییر نخواهد کرد و بهرصورت اعتقاد تجار اینستکه حراج چین کمونیست تعیین کننده قیمت‌پوست در خاورمیانه خواهد بود.

**از طرف دیگر خریداران پوست از امریکا توجه خاصی به‌بازار خاورمیانه بخصوص ایران‌دارندو این افزایش توجه بسبب ازدیاد مصرف پوست در ایالات متحده میباشد.**

خرید امریکا طبق مظنه روزبدین ترتیب فعلا عمل میشود : سالامبور گوسفندی هردوجین از ۲۵ تا ۳۵ دلار در مبداء و سالامبور بزی هردوجین بین ۲۰ تا ۲۱ دلار میباشد.

**افزایش قیمت**

در قیمت‌های‌ذکرشده نسبت بیک ماه قبل افزایشی در حدود ۱۰ تا ۱۵ درصد دیده میشود که‌مقداری ازاین افزایش قیمت مربوط به افزایش قیمت پوست درایران‌است که خرید یکی ازکارخانجات‌موجب افزایش آن شده است .

معاملات روده که تنهاخریدار آن فعلا آلمانها هستند از رونق نسبی برخوردار است و باصطلاح‌تاکنون این جنس زمین نمانده است .

قیمت انواع پوست ـ سالامبور و روده طبق مظنه روز در بازار تهران بدین شرح است.

پوست خام‌گاوی هر کیلو ۳۵ تا ۴۳ ریال است که قیمت قبلی آن حدود ۲۲ تا ۲۷ ریال بوده‌است و بدین جهت بازارپوست خام‌گاوی بدو برابر قیمت رسیده است.

پوست گوسفندی قصابی هرجلد از ۱۶۰ تا ۲۰۰ ریال

پوست گوسفند اطراف هر جلد از ۱۰۰ تا ۱۴۰ ریال

پوست بز قصابی هر جلد از ۷۰ تا ۹۰ ریال

پوست بز اطراف هر جلد از ۵۰ تا ۶۰ ریال

سالامبور گوسفند سرت یک هر جلد از ۱۷۰ تا ۱۹۰ ریال

سالامبور گوسفند سرت دو هر جلد از ۱۱۰ تا ۱۵۰ ریال

سالامبور گوسفند سرت سه هر جلد از ۷۰ تا ۸۵ ریال

سالامبور بز سرت یک هر جلد ۵۰ تا ۵۵ ریال

روده گوسفندی تهران هر رشته از ۶۰ تا ۶۵ ریال

روده بزی تهران هر رشته از۲۵ تا ۳۰ ریال

روده‌گوسفند تبریز هر رشته ۷۰ ریال و بزی ۳۰ ریال است .

ضمنامعاملات‌روده‌همدان نیزبرابر مظنه تهران عمل میشود و درسایر شهرستانها از ۴۰ تا ۵۰ ریال و گوسفندی و بزی از ۱۵ تا ۲۰ریال معامله میشود.

# طرح افزایش محصول برنج

**طرح جدید در ۲۸۰ هزار هکتار شالیزار پیاده میشود**

طبق برنامه‌وزارت کشاورزی ومنابع طبیعی ، بمنظورافزایش تولید برنج در واحد سطح طرح افزایش در ۲۸۰ هزار هکتار از شالیزار های کشور بموقع اجراء گذاشته خواهد شد .

**طرح افزایش تولید برنج با همکاری برنجکاران استان گیلان و مازندران و کلیه کشاورزان عضو شرکتهای تعاونی روستائی و سایرشالی کاران انجام میشود و تاکنون ۱۸۱ هزار و ۴۱۳ هکتاراراضی شالیکاری با انعقاد قراردادبین مجری طرح افزایش تولیدبرنج و شالیکاران منعقد شده است .**

طبق برنامه افزایش تولید برنج در استان گیلان ۱۷۰ هزار هکتارودر استان‌مازندران ۱۱۰ هزار هکتار خواهد بود که دربرنامه‌امسال طرح‌مذکور قید شده است .

وزارت کشاورزی و منابع طبیعی تا کنون‌در استان‌گیلان ۸۷ هزار هکتار و در مازندران ۹۴ هزار و ۴۱۳ هکتار با کشاورزان‌برنجکارقرارداد کشت منعقد گردیده و تحویل کودو بذر مورد نیاز زارعین بتدریج در اختیار آنان قرار داده می‌شود .

از ۸۷ هزار هکتار قرارداد کشت در منطقه گیلان ۳۳ هزار هکتار متعلق به زارعین عضو شرکتهای تعاونی‌روستائی و ۵۴ هزار هکتار مربوط به کشتکاران غیر عضو میباشدو همچنین کشت برنج دراستان گیلان در سال جاری بعلت سرما و برف سنگین ۲۰ روز بتاخیر افتاده کارشناسان‌طرح افزایش تولید برنج پیش‌بینی میکند که‌تاپایان مهلت کشت برای تامین ۲۸۰ هزار هکتار طرح اجرائی ، قرارداد هائی که لازم است با کشاورزان منعقد خواهد شد .

## نرخ خرید و فروش ارز در بانکملی‌ایران

| نوع ارز | نرخ خرید بریال | نرخ‌فروش بریال |
|---|---|---|
| یک دلار | ۷۶٫۲۵ | ۷۶٫۵۰ |
| یک دلار ( اسکناس) | ۷۶٫۱۰ | ۷۶٫۵۰ |
| یکلیره انگلیس | ۱۹۸٫۵۰ | ۲۰۰٫۵۰ |
| یکصد فرانک بلژیک | ۱۷۲٫۵۰ | ۱۷۴٫۵۰ |
| یک فرانک سوئیس | ۱۹٫۷۰ | ۱۹٫۹۰ |
| یک فرانک فرانسه ( بازرگانی) | ۱۵٫۱۵ | ۱۵٫۳۰ |
| یکفرانکفرانسه(غیر بازرگانی‌حواله) | ۱۵٫۶۰ | ۱۵٫۸۰ |
| یک فرانک فرانسه ( غیر بازرگانی اسکناس ) | ۱۵٫۴۰ | ۱۵٫۷۰ |
| یکصد لیر ایتالیا | ۱۳٫۰۵ | ۱۳٫۲۰ |
| یک فلورن هلند | ۲۳٫۷۰ | ۲۳٫۹۵ |
| یک مارک آلمانی غربی | ۲۳٫۹۵ | ۲۴٫۲۰ |
| یک مارک آلمان غربی( اسکناس) | ۲۳٫۸۵ | ۲۴٫۱۰ |
| یک کورن سوئد | ۱۵٫۹۵ | ۱۶٫۱۰ |
| یک کورن نروژ | ۱۱٫۵۰ | ۱۱٫۶۵ |
| یک کورن دانمارک | ۱۰٫۹۰ | ۱۱٫۰۵ |
| یک شلینک اطریشی | ۳٫۳۰ | ۳٫۳۵ |
| یکصد ین ژاپن | ۲۵٫۲۰ | ۲۵٫۵۰ |
| یک دینار کویت | ۲۲۸ | ۲۳۸ |
| یک روپیه هندوستان | ۱۰۵۵ | ۱۰۷۰ |

## بانک ایران وآلمان

بانک مشترک ایران و آلمان دیروز در هامبورگ‌گشایش یافت در عکس دکتر جرج‌اشتراس و پرویز هادی مدیر بانک ایران و آلمان را در برابر نمای خارجی بانک مشاهده‌میکنید.
عکس رادیوئی اطلاعات

## اخبار اقتصادی جهان

### یازده میلیون زیان

**کالیفرنیا :**

کمپانی کایزر یکی از بزرگترین شرکت های‌فولاد امریکا اعلام کرد که براثر کمبود مشتری از اول سال مسیحی تاکنون ، مبلغی بالغ بر ۱۱۳۶۱۰۰۰دلار زیان کرده است . کارشناسان اقتصادی بازار فولاد امریکا معتقدند که بعلت ارزانی توزیع ووجود رقابت های شدید خارجی دیگر مشتریان به آمریکا روی نمی آورندوحاضر به خریداری فولاد این کشور نیستند .

### کاهش صید ماهی

**توکیو :**

بین دولت شوروی و ژاپن قراردادی برای کاهش صید ماهی از سواحل غربی ژاپن و دماغه کامچاتوامضاء شد طبق این قرارداد ژاپن بمیزان ۱۲درصد از صیدماهی مخصوص بنام شاه ماهی خواهد کاست این نوع ماهی در بازار های داخل و خارجی خریداران فراوان دارد و از مواد عمده غذائی دریائی محسوب‌میشود ژاپن کمبودگوشت مورد مصرف خود را با صید ماهی جبران می کند . نمایندگان اقتصادی شوروی برای حفظ شاه ماهی دولت ژاپن را به امضاء این قرارداد راضی نمودند .

### چین وایتالیا

**رم:**

چین کمونیست اعلام کرد که برای خریداری کشتی های تجارتی‌و تولیدات صنعتی با ایتالیا قرارداد هائی امضاء خواهد کرد رئیس یك هیئت اقتصادی ایتالیائی که به تازگی از پکن مراجعت کرده است این مطلب را در یك کنفرانس مطبوعاتی در رم اظهار داشت .

### صادرات اتومبیل ژاپن

**توکیو :**

وزیر اقتصاد ژاپن گفت که تولید فراوان وصادرات اتومبیل های ژاپنی به بازار های غربی برای ژاپن ودوستان غربی آن مشکلاتی بوجود آورده است و دولت ژاپن در نظر دارد بنحوی از صادرات اتومبیل بکاهد ولی کمپانی های سازنده اتومبیل ژاپنی اعلام کرده‌اند که‌حاضرنیستند بهیچ ترتیبی خود داوطلبانه محصولات صادراتی خود را کاهش دهند .

«اندره‌بیر» کارشناس فرانسوی محیط زیست گفت :

# درایران طبیعت هنوز بهم‌نخورده است

**یك فرانسوی اگر حتی یکبار به کلیسا رفته باشد با کشور ایران آشنا شده است و اگر اهل تحقیق و مطالعه باشد و در تاریخ کشور کهنسال ایران عمیق‌تر شود قطعا یك ایران‌شناس است .**

آقای «اندره بیر»پایه گذار موسسه « شهر فردا »درفرانسه این مطالب را در پاسخ خبرنگار مابیان داشت واضافه کرد که تاریخ ایران‌وفرانسه بیکدیگر مرتبط است و صنعت درو پنجره سازی ایران‌باستان بصورت واضح در ساختمان درو پنجره کلیسا های فرانسه نمودار است بخصوص کلیسای «ژرمن دبره» نمایشگر این‌هنر معماری ایران می باشد که با مشاهده آن هر تازه واردی می تواند با هنراصیل ایرانی‌روبرو شود .

**دگرگونی کشاورزی**

«اندره بیر» که بدعوت انجمن ملی حفاظت منابع طبیعی و محیط انسانی به تهران آمده است در مدت چند روز اقامت خود باآقایان هویدانخست‌وزیر و مهندس منصور روحانی وزیر کشاورزی و منابع طبیعی ملاقات نموده است . اندره بیر در مورد هدف موسسه «شهر فردا»ی فرانسه توضیح داد :

این موسسه در ۲۵ سال قبل تاسیس شده و هدف آن‌تحقیق در روابط انسان و خاك است تاکنون در این راه به نتایج درخشانی‌رسیده‌وباعث‌دگرگونی

«اندره‌بیر »

در سیستم کشاورزی فرانسه شده است .

پایه گذار موسسه «شهر ـ فردا» اضافه کرد : درگذشته سیستم کشاورزی فرانسه‌دچار اشتباهاتی در قسمتی از مزارع و کشتزار ها گردیده بود که ناشی از مصرف بی رویه‌و غیر معقول سموم دفع آفات ومواد شیمیائی باعث از بین رفتن خاك زنده کشاورزی شده بود در حالی که با مطالعات واقدامات موسسه «شهر فردا» ثابت شد که با رعایت طبیعت محیط زیست میتوان از کشاورزی پیشرفته نیز استفاده کرد.

**مطالعات علمی**

«اندره‌بیر» افزود که بایستی مطالعات علمی در مورد خاك و آب‌و محیط‌زیست‌بطریقی‌ادامه یابد که تمام جوانب امر رادر نظر بگیرد و باصطلاح تحقیقات علمی همه‌جانبه صورت‌گیرد.

**محقق فرانسوی که در محل انجمن ملی حفاظت منابع‌طبیعی و محیط انسانی مصاحبه‌خودرا با خبرنگار ما انجام‌میداداضافه کرد : خوشبختانه محیط طبیعی در ایران بیش از سایر کشور ها حفظ شده است و بهمین جهت سرزمین ایران می تواند پایگاه‌مطمئن برای‌مطالعات‌علمی وحفظ محیط انسانی باشد زیرا در ایران طبیعت‌هنوزبهم‌نخورده است و امکانات مطالعه مسائل فراموش شده علمی کاملامیسر است .**

# تسهیلات اعتباری بانك تهران

بقیه از صفحه اول

در تعقیب این هدف بزرك اکنون خوشوقتم که شرایط و تسهیلاتی را که بوجود آمده از طریق جراید در اختیارعامه قراردهیم‌بدیهی است‌علاقمندان میتوانند با مراجعه به شعب بانك تهران فرمهای مخصوص و اطلاعات لازم را دریافت‌داشته از این وامها و اعتبارات‌استفاده نمایند .

اعتبارات برای خرید مسکن، احداث‌بنا ، تکمیل ساختمان در برابر وثیقه ملکی بارزش‌حداقل دو برابر وام و سایر اعتبارات مثل خریداری اتومبیل ، تلفن یا مصارف دیگر در برابروثیقه های دیگری که مورد قبول بانك باشد تامین می گردد .

وام احداث ساختمان در سه قسط و تکمیل ساختمان در دو قسط پرداخت میشود . بانك تهران این وام یا اعتبار را که تا سه برابر موجودی حساب مشتری می باشد تا مدت ۱۰ سال دراختیار مشتری‌میگذارد. روش کار در هر حال طوری است که مردم مرتبا به میزان پس انداز خود بیفزایند و به جای مصرف پول خود آنها را در حساب جمع‌آوری و پس‌از اخذ وام بانك برای مخارج ضروری خود مصرف نمایند .

مثلا بانك برای خرید مسکن مبلغ یك میلیون ریال تا ۱۰ سال ، تکمیل ساختمان تا ۵ سال ، توسعه امور کشاورزی و تشکیل سرمایه تا ۲۴ ماه خرید های شخصی یا خرید تلفن و هزینه های تحصیلی تا ۱۲ ماه اعتبار میدهد .

روش تازه و ابتکاری بانك تهران برای دادن وام‌طوری است که هر کسی می تواند با افزایش پس‌انداز خود از دریافت مبلغ بیشتری بصورت وام برخوردار گردد .

شرایط و بهره‌وام طوری است که هرکسی می تواند با بکار انداختن وجه دریافتی نه تنها اقساط وبهره آنرابپردازد بلکه بارونق کسب و کار و یا ذخیره‌ای که از محل ایجاد ساختمان یا نشستن در محل ساخته شده بدست می آورد مقدار زیادی نیز سودعایدش گردد .

درعین‌حال به وجوه‌پس‌اندازی که نزدیك بانك باقی میماند سود ۵٫۵ در صد تعلق می‌گیرد و از این راه نیز منافع کافی برای صاحب حساب یا مشتری تحصیل می گردد .

تسهیلات جدیدی که برای مشتریان بانك تهران در نظر گرفته شده عبارت از این است که اولا دارنده حساب ازمانده حساب خود می تواند هروقت بخواهد استفاده کند در ثانی مشتری بجای این که یکدفعه وجه حساب پس‌انداز و اعتبار را ببانك بسپارد تا بتواند تا سه برابر موجودی خود وام دریافت نماید ماهانه و دراقساط مساوی و مرتب ببانك‌پرداخت نماید .

در پایان مصاحبه آقای فرخ‌مهر توضیحات دیگری در مورد مسدود کردن حساب پس‌اندازیا اعتبار ازطرف‌مشتری برای مدت ۶ ماه یا یکسال و یا دو سال توضیحاتی داد و مزایای اینگونه وامها را برای مدعوین تشریح نمود .

نحوه دادن وام و اعتبارتحت عنوان «پس انداز و اعتبار» که بانك تهران رسما فعالیت خود را در این زمینه آغاز کرده در تمام کشور های مترقی‌جهان خدمات عمده بانکها را تشکیل میدهد و ضمن ایجاد تسهیلات تازه برای مردم ، آنها را به افزایش پس انداز وبهره‌گیری ازوجوه پس انداز خود ترغیب مینماید .

سپس بهر یك از حاضرین جداولی که در آن شرایط و مقررات حساب پس‌انداز واعتبار درج گردیده بود توزیع شد وباطلاع رسید که این اوراق وجداول در کلیه شعب بانك تهران در سراسر ایران در اختیار مردم است تا همه کس بتواند از مزایای این نوع‌وامها و اعتبارات بانك تهران آگاه شده از تسهیلات و امکاناتی که بانك تهران فراهم آورده بهره‌مند شود .

**قابل توجه اعضاء محترم صنف چلوکبابی ها**

بدین‌وسیله باطلاع کلیه افرادمحترم‌صنف‌چلو کبابی میرساند چون تاریخ‌شروع انتخابات نزدیك میباشدبسیار لازم و ضروری است‌جهت مشاوره وتبادل‌نظر در مورد تشکیل یك اتحادیه‌متشکل و آبرومندو مناسب‌باموقعیت فعلی این صنف منطبق با قانون نظام صنفی پایه‌گذاری میشود لذا ازکلیه همکاران عزیز دعوت‌میشوددر جلسه‌ای که باین مناسبت در روز های یکشنبه هر هفته تاآخر اردیبهشت سال‌جاری در ساعت ۴ بعدازظهر منعقد می شود شرکت فرمایند.

نشانی : میدان ژاله مقابل شهرداری ناحیه ۳سالن پذیرائی رز .

**آگهی دعوت مجمع عمومی فوق‌العاده**

مجمع عمومی فوق‌العاده نمایندگان صاحبان سهام شرکت سهامی بیمه ایران درساعت ۸ونیم صبح شنبه شانزدهم اردیبهشت ماه ۱۳۵۱ درمحل شرکت واقع در خیابان سعدی تشکیل میشود.

دستور جلسه :

انتخاب دونفر عضو هیئت مقرر در ماده ۷۱ قانون محاسبات‌عمومی.

**مدیر عامل و رئیس هیئت مدیره**

**آگهی حراج**

بانک اعتبارات صنعتی تعدادی از لوازم اداری و مستعمل خودرااز طریق حراج بفروش میرساند اجناس مورد حراج عبارتست از میز و صندلی چوبی و فلزی و ماشین تحریر و سایر لوازم مستعمل‌اداری . حراج روز پنجشنبه بیست‌وهشتم اردیبهشت ۱۳۵۱ ساعت ۹ صبح در محوطه بانک اعتبارات صنعتی واقع در خیابان آتشکده جنب کاخ سازمان برنامه بعمل خواهد آمد.

خریداران بایستی پس از خرید اجناس فوق بهای آنرا نقدابرداخت کرده و اجناس خریداری را از محوطه بانک خارج نمایند . هزینه آگهی و سایر هزینه‌های متعلقه بعهده خریداران میباشد.

**بانک اعتبارات صنعتی**

**آگهی دعوت مجمع عمومی فوق‌العاده (نوبت اول)**

بدینوسیله از صاحبان سهام شرکت تعاونی مصرف و خدمات‌کارکنان سازمان برنامه دعوت میشود که برای حضور در جلسه مجمع عمومی فوق‌العاده در ساعت ۴ونیم بعدازظهر روز یکشنبه ۱۷ اردیبهشت ماه ۱۳۵۱درسالن اجتماعات ساختمان شماره ۲ سازمان برنامه (طبقه‌نهم) حضور بهمرسانند.

دستور جلسه

اصلاح اساسنامه برطبق قانون تاسیس شرکتهای تعاونی

رئیس هیئت مدیره

**کاظم بیرشك**

**BBC**
BROWN BOVERI

Brown Boveri (IRAN) Ltd. Offers employment to an electrical engineer conversent with design, planning and sale of high voltage substations and related systems. Iranian applicants with dipl. ing degree or equivalent and minimum five years solid working experience and a good comand of English and or German should call 832802-6 for appointment.

قابل توجه بازرگانان محترم

**شرکت کشتیرانی جنوب**
**خط ایران (خط ملی)**

باکمال مسرت اعلام میداردکه سرویس‌جدیدی رابین‌بنادر خلیج فارس‌و آمریکا با کشتیهای مدرن و سریع‌السیر که‌اخیرا خریداری نموده‌با پرچم ایران‌آغاز نموده .

اولین کشتی‌این‌شرکت بنام«ایرانمهر»درتاریخ ۱۹ می ۱۹۷۲ از بندر شاهپور و تاریخ ۲۴ می ۱۹۷۲ از بندرخرمشهر بمقصد کویت ، دوبی ، دمام ، ابوظبی، کراچی ، بمبئی ، کولومبو ، نیویورك ،چارلستن، نیوارلئان‌و هستون بارگیری خواهد نمود .

بمنظور ایجاد تسهیلات بیشتری‌برای‌صادر کنندگان و وارد کنندگان ایرانی ما موفق به تنظیم سرویس سریع منظم‌ماهانه از امریکا به ایران و بالعکس گردیده .

برای کسب اطلاعات بیشتر لطفا به‌نمایندگی کل این شرکت مراجعه فرمایند .

**تهران**
شرکت سی‌من پاك با مسئولیت محدود
خیابان تریا شماره ۱۳۰ ـ صندوق پستی شماره ۱۲۲۴
تلفن ـ ۷۹ ـ ۸۲۵۰۷۶ ـ ۸۳۳۹۸۱

**نمایندگان بنادر آمریکا**
JAN C. UITERWYK CO. INC., TAMPA; NEW YORK, CHICAGO HOUSTON; NEW ORLEARS

● اگربه‌سرمایه‌خودعلاقمندهستید ● اگرصرفه‌جوهستید
● اگربه‌حفظ ثروت اقتصادی مملکت علاقه‌دارید
● وسیله نقلیه‌ای راانتخاب کنیدکه‌دوام‌زیاد داشته‌وسالیان دراز برای شماکارکند

BRITISH LEYLAND LAND-ROVER

**انواع ماشینهای لندرور**
(مدل های شهری و بیابانی)

وانت یك تن ـ شش سیلندر ـ با کروک

وانت یك تن ـ شش سیلندر

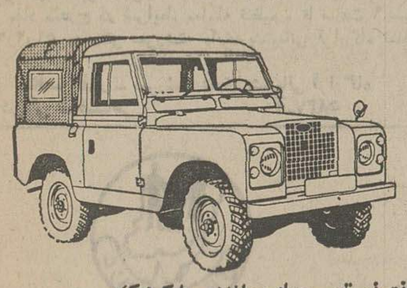

وانت نیم تن ـ چهار سیلندر ـ با کروک

لندرور اطاق فلزی ۷ نفری ـ چهار سیلندر

● دودیفرنسیال ● پرقدرت ● محکم‌وبادوام ● رقابت ناپذیر
● موتورهای ۴ و ۶ سیلندر قوی وکم مصرف

**شرکت سهامی خاص صنعتی تولیدی مرتب**

خیابان شاه ، چهار راه شیخ هادی ، شماره ۲۹

تلفن مستقیم دایره فروش ۶۶۰۰۷۳ ( شماره های تلفنخانه شرکت ۶۶۵۶۸۴ـ۴۸۱۴۹ـ۶۶۴۲۰۳ )
اکثریت نمایندگان فروش لندرور درتهران‌وشهرستانهادرصورت لزوم تسهیلات نقدواقساط رانیز دراختیار مشتریان خود میگذارند.

# ایران ده‌هزار هروئینی دارد!

سمینار «سنتو» مربوط به مواد مخدر برای اتخاذ روش های جدید بمنظور مبارزه با اعتیاد در کشور های عضو ، به کار خود در تهران پایان داد. در یکی از جلسات این سمینار دکتر مرشد معاون وزارت بهداری گفت « اعتیاد به‌مواد مخدریکی خطرناکترین بیماری های همه گیر و بلکه عالمگیر است . باید اقرار کنیم که هنوز در مقابل علت و همه گیری شناسی اعتیاد ، علائم‌و سئوال زیادی موجود است . »

**رد اعتیاد درتاریخ**

دکتر حسنعلی آذرخش نماینده ایران نیز گزارشی پیرامون اعتیاد در ایران ،به سمینار داد که ضمن آن‌اعلام کرد :

« در ٦٥ سال قبل یکی از اولین قوانین ایران راجع به تریاك بود که در آن یك دوره ۸ ساله برای خاتمه دادن به کشیدن تریاك پیش‌بینی‌شده بود . قانون دیگری که در ۱۹۲۸ به تصویب رسید ،مجددا یك برنامه دهساله برای این کار پیش‌بینی کرد . متاسفانه این دو برنامه در مورد مبارزه با تریاك کشی و اعتیاد ،اجرا نشد و تعداد معتادین کماکان افزایش یافت .

« بالاخره در ۱۹۵۵ قانون منع کشت خشخاش به تصویب رسید و دولت ایران برای حفظ سلامت مردم خود از عایدات صدور تریاك چشم پوشید . متاسفانه پس از این اقدام ، هجوم قاچاق تریاك خارجی ، مانعی در راه پیشبرد هدف ایران شد و مشکلات اقتصادی و اجتماعی بوجودآورد چنانکه دولت مجبور شد در ۱۹٦۹ سیاست جدیدی را در مورد تریاك اتخاذ کند بدین ترتیب قانون کشت محدود خشخاش به تصویب رسید . طبق این قانون ، مقرر شدبه معتادین بیش از ٦۰ ساله ویا معتادین بیمار ، تریاك سهمیه داده شود . »

**آمار معتادین درایران**

« آمار دقیق‌و صحیح‌معتادین دنیا ، بطور دقیق در دست نیست زیرا هر مملکت فقط معتادینی را میشناسد که یا ثبت‌نام کرده یا برای‌درمان مراجعه نموده و یا به علت ارتکاب جرمی‌به‌زندان‌افتاده‌اند «تخمین ما در سال ۱۳۳٤ یك میلیون و نیم معتاد برای ۲۰ میلیون جمعیت آنروز بود ، یعنی ۷٫۵ در صد . فعلا۲۰۰ الی ۳۰۰ هزار نفر معتاد برای ۳۰ میلیون جمعیت ایران یعنی یك در صد تخمین زده می ـ شود .

اعتیاد تریاك‌و هروئین در ایران با اعتیاد به هروئین در ممالك دیگر اختلافاتی دارد ـ مثلادر بعضی از ممالك، اعتیاد به هروئین ، بیشتر بین افراد فقیر است . در صورتیکه در سرزمین ما این اعتیاد بیشتر بین جوانان خانواده هائی‌است که وضع مالی آنها رضایت بخش میباشد .

« در موردمعتادین به‌هروئین تخمین ما بیش از ۱۰ هزار نفر در سراسر مملکت نیست و این تخمین با توجه بمقدار هروئین کشف شده در یك سال که حداکثر آن ۹۱ کیلو در ۱۹٦۸ بوده است وبا توجه به این فرضیه پلیس جنائی بین‌المللی میباشد که میگوید : ( مقدار ماده مخدر مکشوفه معمولا یك دهم ماده مخدر مصرف شده است . )

## ضارب ویلی‌برانت محاکمه می‌شود !

بن‌ـدرسپتامبر گذشته که ویلی برانت ، صدر اعظم آلمان برای بازدید ازفعالیت های دهکده المپیك به‌مونیخ آمده بود ، یکی ازاعضای مهم حزب ناسیونال دمکرات بنام ویکتور کیسلر ، بعنوان اعتراض به سیاست خارجی ویلی برانت در مورد بلوك شرق ، یك سیلی به گونه او نواخت !

البته در آن زمان ، ویلی برانت از شکایت علیه ویکتور کیسلر خودداری کرد ، ولی دادستان مونیخ گفت :

ـچون این عمل‌برخلاف مقررات عمومی است و در صورت عدم مجازات کیسلر ممکن است نظایر آن‌تکرار شود ما مجبوریم عامل این عمل خلاف قانون را تعقیب ومحاکمه کنیم.

## زباله‌های رشت روی دست شهرداری مانده است !

رشت ـ زباله‌های رشت ، روی دست شهرداری‌این شهر مانده است و مسئولان امر ، نمیدانند این زباله‌ها را کجا بریزند ، ازاین‌رو بیشترزباله‌ها، توی خیابان‌ها ریخته میشود!

پیش از آنکه محدوده‌های شهر، از طرف اشخاص مختلف خریداری و ساخته شود ، شهرداری رشت زباله‌های شهر را به خارج شهر حمل میکرد و آنها را در محیط وسیع محدوده‌ها میریخت . ولی پس ازساخته شدن این محدوده‌ها، شهرداری ناگزیر زباله‌ها را درون باطلاق‌های خارج شهر میریخت ،تا اینکه این باطلاق ها هم از بین رفتندو مردم‌بیشتر آنها را خریدند و در آنها ساختمان کردند.

دراین عکس ، قسمتی از خیابان پهلوی را ـ که‌بزرگترین و بهترین خیابان رشت است ـ می‌بینید که در آن زباله ریخته شده است.

## روح مریلین‌مونرو، دراصفهان احضار شد

اصفهان ـ روح مریلین‌مونرو ستاره فقید سینما شب گذشته در اصفهان احضار شد و اسرار خودکشی بمب سکسی‌هالیوودرا فاش کرد . این موضوعی است که ۷تن ازاعضای هیات احضار ارواح ، در اصفهان مدعی آن شدند .

در این جلسه احضار روح‌که شب‌گذشته تشکیل گردید براساس گفته هفت نفری که حضور داشتند ، مدیوم جلسه با روح‌مریلین مونرو در طول نیمساعت ۳بار صحبت کرد.

طبق گفته مدیوم ، روح مریلین مونرو گفت :

ـ علت خودکشی جسمی‌من‌توسعه فساد در سینما و خالی بودن قلبم از عشق بود .

آقای فهیمی ، مدیوم روح مریلین‌مونرو گفت :

ـمریلین دومین‌فرد سرشناس‌جهان است که طی چهار ماه گذشته توانسته‌ایم روحش را احضار کنیم .

مدیوم همچنین گفت :

ـ علت اینکه روح اشخاصی را که خودکشی کرده‌اند احضار میکنیم ، این است که میخواهیم علل خودکشی آنها را بررسی و تجزیه و تحلیل کنیم .

آقای فهیمی پیرامون گفتگوی‌خود باروح مریلین توضیح داد :

ـ روح مریلین مونرو ،اسرار خودکشی‌اش را فاش کرد وگفت شبی که خودکشی‌کرده، با رابرت میچم ، هنرپیشه معروف هالیوود قرار ملاقات داشته ، ولی همانشب وجود خود را آنقدر تهی و بی عشق احساس‌کرده که دست بخودکشی زده است .

روح مریلین همچنین گفت که یازده سال آخر عمرش را بدنبال عشق واقعی گشته ولی آنرا نیافته است ... و سپس در باره چند نفر از افراد سرشناس اظهار نظر کرد و در همین‌اظهار نظرها راجع به ژاکلین اوناسیس گفت :

ـژاکی تا یکسال و نیم دیگر ازشوهرش طلاق میگیرد و ستاره سینما میشود .

## انتقام‌داماد کینه‌توزاز مادرزن‌خوش‌باور

شوستر ـ محمد که بطورکلی با مادرزنش میانه خوبی نداشت ، اخیرا بخاطر دخالت های بیجا و آزار دهنده او ، تصمیم گرفت از وی انتقام بگیرد ، ولی همین‌تصمیم اساس خانواده او را از هم پاشید !

محمد بدنبال تصمیم خود به همسرش ژاله گفت :

ـ میخواهم با مادرت آشتی کنم و کدورتی را که بین ما هست ، ازمیان بردارم . بهمین دلیل از او دعوت کن فردا باینجا بیاید تا دسته‌جمعی به پیکنیک برویم .

ژاله که ازاین تغییر ناگهانی هم تعجب‌کرده بودو هم خوشحال شده بود ، فورا موضوع را به مادرش اطلاع داد و روز بعد . محمد و همسر و بچه‌هایش باتفاق مادرزنش به پیکنیک رفتند و در نقطه خوش‌آب‌و هوا و پر درختی بساط شادی را پهن کردند .

محمد بلافاصله، بین دو درخت با یک‌طناب ضخیم «تاب» بست و بعد . پس از آنکه بچه‌ها یکی‌دوبار «تاب» خوردند ، محمد با مهربانی ساختگی، مادرزنش‌رابه تاب‌خوردن دعوت کرد، اما همینکه مادر زن روی«تاب» نشست، محمد «تاب» را چنان با شدت و قوت در فضا رها کرد که پیرزن نقش‌برزمین شد و از هوش رفت .

پیرزن را به بیمارستان رساندند امابزشکان پس از معاینه او که استخوان‌های دست و پا و کمرش شکسته بود، گفتند که این پیرزن بعلت آسیب شدید استخوان ستون فقرات فلج خواهد شد.

اکنون ژاله، علاوه بر طرح شکایت‌ازشوهر خود، تقاضای طلاق هم داده است !

## طرح‌جامع مشهد ، مردم‌را معذب کرده !

مشهد ـ در آخرین‌جلسه انجمن شهر مشهد مشکلات طرح جامع‌این شهرباحضور آقای دکتر بهرام ، مهندس شورای عالی شهر سازی مرکز مورد بررسی قرار گرفت‌وچند تن ازنمایندگان از این طرح که برای مردم مشکلاتی آورده است‌انتقاد کردند .

دکتربهرام مهندس‌اعزامی شورای‌عالی شهرسازی‌مرکز در این جلسه گفت :

ـپس از بررسیهای لازم این نتیجه بدست آمد که شهرداری باید اجازه دهد برای زمین هائی‌که درداخل محدوده شهر مشهد تفکیك یا ساخته شده است سند صادر گردد .

وی افزود : وسعت و پهنای‌معابر نیز تحت‌شرایط و ضوابط خاصی که‌تدوین میشود تعیین خواهد شد ، ضمنا به صاحبان قطعات تفکیکی که‌تاکنون‌بلاتکلیف بودند اجازه داده شد تا ساختمان کنند .

وی در خاتمه سخنان خود یادآور شد : کادر دایره طرح‌و برنامه‌ریزی‌شهرداری فوق‌العاده ضعیف است و بایستی این کادر گسترش پیدا کند تا مشکلات‌مردم زودتر مرتفع گردد .

در اینجا یکی ازنمایندگان انجمن شهرمشهد ضمن‌اشاره به مشکلاتی که طرح جامع مشهد برای مردم ایجاد کرده است گفت :

ـمردی را میشناسم که بازن و فرزندان خود دریك اطاق قدیمی زندگی‌می‌کند. وی قصد دارد زمین خودرادر بلوار سیدجلال الدین‌بسازد ولی شهرداری باو اجازه ساختمان نمیدهد و می ـ گوید ممکن است طی سال های آینده عرض‌بلوارمزبور از نود متر به ۱۴۰ متر برسد و از زمین‌اویك‌حاشیه سه متری باقی بماند .

این عضو افزود:مشکلات طرح جامع مشهد مردم را معذب کرده است و من‌وقتی سرگردانی مردم را در این مورد می بینیم احساس شرمندگی می کنم .

از اسماعیل‌قاسمی فلاورجانی فرزند احمد قاسمی فلاورجانی مدتی‌است خبری نیست کسانی که از نامبرده اطلاعی دارند به نشانی شهباز ـ غیاثی جنب کوچه حکیم‌زاده پیراهن داود اطلاع دهند پدر و مادروخواهر و برادرانش را شاد گردانند .

آ ـ ۲۰۹۹

## آگهی مناقصه شماره ۲

نیروی دریائی شاهنشاهی ۵۷ قلم وسائل نوشت افزار مورد احتیاج خودرا طبق صورت پیوست برك مشخصات موجود درسر ـ رشته داری پشتیبانی قرارگاه از طریق مناقصه خریداری‌مینماید.

پیشنهاد دهندگان میتوانند با مراجعه بسررشته داری پشتیبانی قرارگاه ن. د. ش. واقع در چهار راه قصر و ملاحظه مشخصات اجناس و دریافت برك شرایط و مشخصات معامله پیشنهاد خود را طبق مفاد مندرج در شرایط معامله تنظیم و تا ساعت ۹ صبح روز ۲۱ر۲ر۵۱ به دفتر سررشته داری پشتیبانی قرارگاه تسلیم نمایند .

اداره مناقصه‌گذار ـ سررشته داری پشتیبانی قرارگاه نیروی دریائی شاهنشاهی

آ ـ ۵۸۲۷

## آگهی

جمعیت شیرو خورشید سرخ جهت خدمت در بیمارستانهای حوزه استان سیستان وبلوچستان احتیاج به کادر پزشکی زیر دارد :

زاهدان : پزشك عمومی ـ متخصص کودکان ـ متخصص جراحی زنان

ایرانشهر : متخصص جراحی عمومی .

چاه‌بهار : پزشك عمومی

سراوان : پزشك عمومی

داوطلبان میتوانند برای اطلاع از نحوه استخدام و ترتیب‌از همه روزه بعداز ظهر ها باداره امور بیمارستانهای جمعیت شیر، خورشید سرخ مرکزی مراجعه نمایند.

آ ـ ٤۲٤٤

## آگهی «بیمه کارگران کافه تریاها»

در اجرای ماده ۵ قانون بیمه های اجتماعی از تاریخ اول اردیبهشت ماه ۱۳۵۱ کارگران کافه تریا ها در تهران‌ـشمیران شهر ری ـ کرج ـ ورامین و گرمسار مشمول مقررات بیمه کامل ۱۸٪ (۵٪ سهم بیمه شده و ۱۳٪ سهم کارفرما ) قرار گرفته‌اند از کارفرمایان محترم انتظار دارد لیست و حق بیمه کارگران خود را همه ماهه لغایت سی‌ام ماه بعد بشعب سازمان ارسال دارند و جهت کسب اطلاعات بیشتر با شعب مذکورتماس حاصل نمایند . بدیهی است تاریخ فوق ناظر برکافه تریاهائی که قبلا بیمه شده‌اند نبوده و بیمه کارکنان کارگاههائیکه قبلا بیمه شده‌اند کماکان ادامه خواهد یافت .

۱ ـ ۵۷٤۰ سازمان بیمه های اجتماعی

## اطلاعات در آلمان فدرال

### از کاشانی‌پور خبرنگار قابل توجه بعضی‌از رانندگان وپیادگان ایرانی !

برلن ـ یك مرد روستائی که چندروزقبل از نواحی‌بندرپرمن برای خرید به شهربرمن آمده بود ، در یکی از خیابانها که برای عابرین چراغ راهنمائی اتوماتیك‌جداگانه‌نصب کرده‌اند به چراغ قرمز برخوردو درست سه ساعت تمام منتظر ماند! مرد دهاتی بالاخره مجبورشد راه خود را عوض کند و از خیابان دیگری برود . شخص مذکور روز بعد نامه‌ای به شهردار برمن نوشت وتقاضای خسارت کرد ، زیرا مدعی بود که در این سه ساعت مقدار فراوانی متضرر گردیده‌است. شهردار برمن‌در جواب ابتدااز این که چنین اشخاصی پیدا می شوند که قانون را تا این حد رعایت می کنند اظهار خوشوقتی کرد اما یادآور شد که :

«پایه چراغ یك تکمه دارد که اگر عابرین خواستند از یك طرف به طرف دیگرخیابان بروند آن تکمه را بایستی فشاردهند . چون دراین‌خیابان رفت و آمد زیاد صورت نمی گیرد ، این‌نوع چراغهارانصب کرده‌اند ، و دفعه‌بعد شمااگر به چنین چراغی برخورد کردید بایستی تکمه را فشار دهید تا چراغ سبز شود ! »

مؤسسه انتشارات امیرکبیر
تاریخ مشروطهٔ ایران
چاپ هفتم
از احمدکسروی منتشر شد

## حاشیه‌پرداز

هادی خرسندی

### کره‌ماه خیانت کرده !

آقای دکتر «رابرت مالکویت» را شما نمیشناسید . بنده هم‌در اطلاعات چهارشنبه خدمتشان ارادت پیدا کردم .

آقای دکتر مالکویت‌آمریکائی اصولا از مرحله پرت است ! اولا ایشان بجای اینکه پزشکی بخواند و دکتر طب شود و کلی خودش را غنی کند رفته دکترای زمین شناسی گرفته ! ثانیا حالا هم که در رشته زمین شناسی تخصص پیدا کرده ، بجای اینکه برود چندمتر زمین متری یک قران بخرد و چند سال دیگر میلیونر شود ،آمده کار های دیگری کرده ، که‌آدم شاخ در می‌آورد !

**آقای دکتر مالکویت ، کشف کرده که‌در سه‌میلیارد وششصد میلیون سال پیش ، نزدیک‌بوده در ساعت پنج و دوازده دقیقه بعد از ظهر کره زمین و کره ماه با هم تصادف کنند ! که ملاحظه میفرمائیدخدا بما رحم کرده !**

رسیده بود بلائی ، ولی بخیر گذشت... فکرش رابکنید که‌اگرخدای‌نکرده چنین‌تصادفی بوقوع می‌پیوست ، چقدر بد میشد ، الان نه بنده وجود داشتم ، نه شما ، نه دکتر مالکویت ، که چنین کشفی بکند .

آقای دکتر ، همچنین کشف کرده است که‌همان نزدیک‌شدن ماه به زمین باعث شده درکره خاک شرایط پیدایش زندگی بوجود بیاید یعنی اگر این نزدیکی صورت نمیگرفت الان کره زمین پاک و پاکیزه دردل کائنات میچرخید و مجبورنبود سنگینی هیکل بی خاصیت مارا تحمل کند و صدای توپ وتانک نوع بشر را بشنود .

**دکتر مالکویت ، ضمنا اظهار عقیده کرده که باحتمال زیاد در دل دستگاه عظیم کائنات کره زمین تنها دیاری است که در آن نوع بشر زندگی میکند . باین ترتیب توجه‌دارید که‌کرات دیگر چقدر از ما بیشرفته‌ترند که اصلا آدمیزادی در آنهاپیدا نمیشود !**

ملاحظه‌میفرمائید که«کره‌ماه» چه جنایت بزرگی نسبت به دستگاه کائنات مرتکب شده ! یکنفر هم نیست باین کره نیم وجبی بگوید مگر مرض‌داشتی، مرد حسابی ؟! چرا در سه میلیارد و ششصد میلیون سال پیش به کره زمین نزدیک شدی و کار دست ما دادی ؟! مگر آزار داشتی که ما را بیندازی توی هچل ؟ مگر مرض داشتی که مارا انداختی‌بجان هم ؟حالا نمیشد مسیرت را عوض کنی و به زمین نزدیک نشوی ؟ وحالا که بااین نزدیکی بی موقع تخم آدمیزاد را در زمین کاشته‌ای، خودت بیا جواب جنگ زده‌ها و قحطی زده ها را بده !

من معتقدم که سازمان های فضائی ، بی خودی اینقدرلی‌لی به‌لالای این کره ماه عزیز بی جهت میگذارند . بی پدر مادر، ما را اینجا بجان هم انداخته، خودش آن بالا نشسته تماشا میکند ، خیر ندیده هیچ بروی خودش هم نمی آورد اصلا انگار نه انگار !

نگاه کنید ! همین الان به آسمان نگاه کنید ! به‌بینیدجناب آقای ماه ، چطوری چمباتمه‌زده ما را نگاه میکند و ملاحظه بفرمائید چطوری به ریشمان میخندد ... ای که الهی زیر خاک بری ... الهی خیر از جوانیت نبینی ، بی معرفت نابکار !

## چهلچراغ یک میلیون ریالی را دزدیدند!

بجنورد ـ شب گذشته‌چهلچراغ ۷ مقبره خانوادگی «شادلو» که بیش از یک میلیون ریال‌ارزش دارد ، از گورستان «بش ـ قارداش» بجنورد، بسرقت‌رفت.

خانواده «شادلو» معروفترین خانواده بجنورد است و در مقبره خانوادگی شادلو ، غیر از چهلچراغ گرانقیمت، اسباب و اثاثه ووسائل قیمتی دیگری‌نیز وجود دارد ، اما سارقین ،جز چهلچراغ چیز دیگری‌نبرده‌اند.

چند تن از افراد خانواده شادلو که برای فاتحه خوانی وارد مقبره خانوادگی خودشده بودند ، متوجه شدند که چهل‌ـ چراغ عظیم و گرانقیمت مقبره بسرقت رفته است .

اکنون خدادادشاه پسندی ، خادم مقبره مزبوربه اتهام‌سرقت چهلچراغ یا شرکت در سرقت آن بازداشت شده است اما آنچه موجب حیرت اهالی شده اینست که میگویند :

ـ این چهلچراغ بیش از سیصد کیلو وزن داشت روزی که میخواستند آنرا نصب‌کنند ۲۰ کارگر قوی هیکل دست بکار شدند .

عجیب اینکه سارقین اصولا چگونه توانسته‌اند این‌چهلچراغ را پائین بیاورند و آن را از محل دور کنند ؟

قابل توجه وزارت آموزش وپرورش وسایر وزار تخانه‌ها وادارات دولتی وشرکتها وموسسات ملی وکارخانجات

در این موقع که به امر اعلیحضرت همایون‌شاهنشاه آریامهر کارخانه کاغذ سازی پارس‌در وطن عزیزماتاسیس گردیده است‌وبهترین نوع کاغذ افست را تهیه مینماید لازم است‌که برای تشویق از محصول داخلی‌وجلوگیری‌از خروج ارزاز مملکت بجای استفاده از کاغذ های پلی‌کپی از ماشینهای افست رومیزی‌بنام T T R ساخت انگلستان‌که میتواند با کاغذهای افست عمل پلی‌کپی را بوجه احسن‌یعنی بصورت چاپ انجام دهد استفاده نمایندیعنی ماشینهای پلی‌کپی را کنار بگذارید و ازماشین T. T. R استفاده نمائید تا علاوه بر آنکه‌از دادن پول گزاف برای خرید کاغذ پلی‌کپی‌رهائی یابید از چاپ مدرن امروزی برخوردارگردید افست T. T. R بسیار ارزان با تکنیك برتر ، سریع و عالی است .

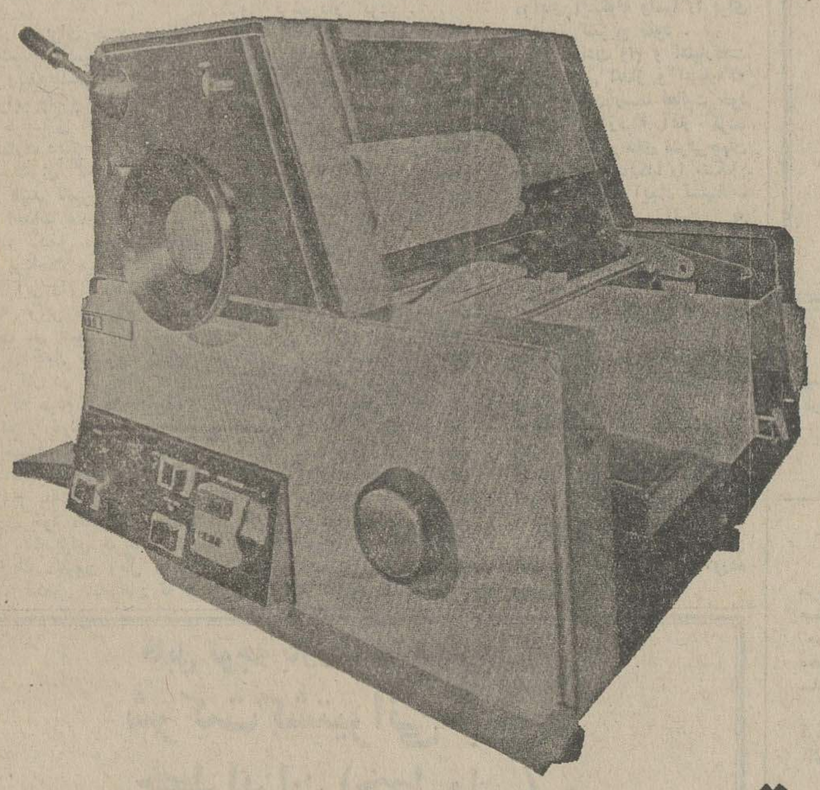

مشخصات:
اندازه کاغذ : ۲۵ × ۳۷
حداکثر سرعت : ۷ هزار برك در ساعت
برای کاغذ های از ٦۰ الی ۲۰۰ گرمی

ماشین افست روتاپرینت مدل T.T.R

Rotaprint

ساخت انگلستان ـ نماینده انحصاری در ایران
موسسه فوردی گراف روتاپرینت
تهران ـ خیابان شاه ساختمان آلومینیوم ـ طبقه هم کف شماره ۳۱/۲۹
تلفن ۴۸۳۵۱

## فرهنگی و دانشگاهی

دکتر خدیری

# آهنگ کمتر از کلمه دروغ میگوید

در تالار دانشکده هنرهای زیبا

دکتر خدیری

**آموزش موسیقی در برنامه آموزشگاهی نقش مهمی دارد**

عصر روز پنجشنبه گذشته برنامه کنسرت و سخنرانی تحت عنوان تاثیر موسیقی در آموزش و پرورش در تالار هنر های زیبای دانشگاه تهران برگزار شد که در آن عده زیادی از دانشجویان و علاقمندان شرکت داشتند . ابتدا آقای دکتر کاردان رئیس دانشکده علوم تربیتی بعد عوین خوش آمد گفت و سپس برنامه با سخنرانی آقای دکتر سعید خدیری دانشیار این دانشکده در باره تاثیر موسیقی در آموزش و پرورش آغاز شد .

دکتر خدیری طی یك سخنرانی مبسوطی گفت :

درنتیجه تحقیقات مردم شناسان و مربیان موسیقی شناسی تطبیقی معلوم شده که هیچ جامعه انسانی پیدا نشده که فاقد موسیقی و آموزش آن باشد . در حقیقت موسیقی یکی از کهن ترین فعالیت های بشری است و هزاران سال بوسیله تقلید وتجربه شخصی فرا گرفته میشده است .

### افلاطون وساز های زهی

درقدیم دریونان باستان باین هنر توجه بیشتری شد و پایه اصلی تعلیم و تربیت برخواندن و نوشتن و موسیقی و ورزش قرار گرفت . آموزش موسیقی در آتن و اسپارت اجباری بود . افلاطون قطعاتی را که بوسیله ساز های زهی نواخته می شدند موسیقی خوب می نامید وآنها را برای پرورش ذوق و تلطیف روح کودکان و نوجوانان بسیار ضروری می دانست .

ظهور مسیحیت در آموزش موسیقی و بخصوص توسعه موسیقی آوازی مذهبی بی تاثیر نبود در حقیقت بنیاد آموزش و پرورش موسیقی در اروپا را باید در قرون وسطی جستجو کرد . هنر آواز در آن زمان مثل تمام هنرها درخدمت کلیسا بود و بهمین دلیل در پیشرفت آن سعی و کوشش بسیار می شد. در دوره رنسانس درزمینه آموزش موسیقی نهضتی بوجود آمد . ژان ژاك روسو می ـ گفت : آهنك موسیقی ندای روان است و حقیقت رابه کودك می آموزد و آهنك کمتر از کلمه دروغ می گوید .فروبل مربی کودکان و موسس کودکستان که به کار های دستی در آموزش و پرورش کودك اهمیت بسیار می داد به تاثیر موسیقی در رشد روح و جسم طفل توجه نمود و کتابی حاوی سرود های مخصوص کودکان تالیف کرد . موسیقی آمریکا نیز گذشته ازموسیقی بومی ،سخت تحت تاثیر موسیقی اروپا قرار گرفته بخصوص موسیقی اسپانیا در آمریکای جنوبی و مرکزی و موسیقی انگلیس و فرانسه در آمریکای شمالی تاثیر مهمی داشته است. آموزش موسیقی در برنامه آموزشگاهی نقش مهمی داردو بایستی با دقت وسلیقه خاص آنرا در برنامه ها گنجاند . چون هدف اصلی آموزش موسیقی پرورش ادراك زیبائی است و این استعدادی است که هر انسان سالم از آن برخوردار است . باوجودی که در عصر حاضر آموزش موسیقی بخصوص در کشور های مترقی پیشرفت زیادی کرده و چه بسا مربیان که بااین هنر مشکلات تربیتی کودکان را برطرف می سازند ، در کشور های در حال رشد اکثر مدیران آموزشگاهی موسیقی را وسیله ای تجملی میدانند و تدریس آنرا حداکثر بصورت یك درس فرعی به حساب می آورند و به اهمیتی که ادراك زیبائی در زندگی کودکان و جوانان و نوجوانان و اصولا انسان دارد توجه ندارند . خوشبختانه در سال های اخیر دانشکده علوم تربیتی دانشگاه تهران برای اولین بار به این امر مهم تربیتی توجه کرده و در مرکز آموزش موسیقی این دانشکده، دانشجویان علاقمند به حرفه معلمی موسیقی می توانند در رشته آموزش موسیقی تربیت شوند .

**اجرای برنامه**

سخنرانی دکتر خدیری با استقبال حضار روبرو شد وپس از آن نمونه هائی از برنامه های سازی و آوازی در چهار قسمت اجرا شد.

در چهارمین قسمت به رهبری دکتر خدیری گروه آوازجمعی دانشجویان دخترو پسردانشکده علوم تربیتی در لباس های بلند مشکی و دستمال های سرخ و میخك هائی سفید که به کمرشان زده بودند با ترتیب خاص و کیفیت جالب وقشنگی ترانه هائی از چهارگوشه جهان اجرا گردید .

بمناسبت روز اقبال

# اقبال : چون چراغ لاله سوزم درخیابان شما

**« چون چراغ لاله سوزم در خیابان شما**
**ای جوانان عجم جان من و جان شما**
**غوطه ها زد در ضمیر زندگی اندیشه ام**
**تا بدست آورده ام افکار پنهان شما »**

اقبال لاهوری شاعرپارسی گوی پاکستان

همه ساله ملت ایران در روز اقبال لاهوری ازاین متفکر بزرك و پارسیگوی پاکستانی که قلبش بشوق ایران ، همیشه تپیدنی مشتاقانه داشت تجلیل میکند و بیاد می ـ آورد که اقبال چه سیمای درخشانی داشت و چه اشتیاقی بسر زمین حافظ و سعدی و چه دلبستگی جاودانه ای با ایران و ایرانی بیاد می آورد تلاشهای ستایش انگیز این حکیم دریا دل را که برای عظمت پاکستان ووحدت پاکستان و استقلال این سر زمین بزرك اسلامی بکارمی برد و بیاد می آورد وسعت اطلاعات و دید وسیع او را که سرچشمه فیاض بود و خورشید بی غروب ادب و ستاره فروزان فلسفه وحکمت و درین یاد آوریهاست که سیمای واقعی این چهره تابناك متجلی میگردد .

مرد بزرك سیاست و ادب پاکستان در کودکی از سیالکوت بلاهور آمد و تحصیلات خود را در این شهر به پایان رساند . در شهریکه میتواند بشهرهای جهان بنازد و ببالد که جواهری همچون اقبال را در دامان خود پرورده است .

آب و هوای لاهور و معاشرت با مردم لاهور اقبال را جانشین مولانا جلال ـ الدین مولوی کردروح شمس الدین تبریزی که قونیه مولانا را الهام داد درین شهر نیز در آسمان از دیرباز پای گرفته بود و از آنجا برای او وحی آوردواو را واداشت که بگوید :

نغمه می بایدچنون پرورده ای
آتشی درخون دل حل کرده ای
آفریند کائنات دیگری
قلب را بخشد حیات دیگری

اقبال توانست حکمت مشرق را با حکمت مغرب بهتر از هر کس دیگر پیوند دهدو برتری مسلم فلسفه شرق بر فلسفه غرب را ثابت کند و از این لحاظ چهره او همچون خورشید همیشه در آسمان فلسفه و ادب ایران خواهد درخشید و یاد او و نام او هرگزاز خاطرایرانیان نخواهد رفت .

نظرخواهی تازه درباره بیمه فرهنگیان

# از برخورد با پزشک بیمار شدم

**اشاره :**

**طرح جدید بیمه فرهنگیان که از اول اردی بهشت ماه سال جاری در دو مرحله بمورد اجرا گذاشته شده، مورد توجه اکثر فرهنگیان قرار گرفته است.**

**در این مورد قبلا به تفصیل نوشتیم در اینجا اظهار نظر چند تن از فرهنگیان را م ی خوانید :**

**به بیمه امیدوارم**

**(حسن خراسانی زاده) آموزگار ناحیه ۲ ۱:**

من تاکنون بیمه نبوده ام ولی با اجرای بیمه خانواده که در طرح جدید گنجانیده شده است امیدوارم بیمه شوم .

**استقبال می کنم**

**(سیف اله مسعودیان) آموزگارناحیه ۱۷ :**

من چهار است که به تهران منتقل شده ام البته چون در شهرستانی که قبلا انجام وظیفه می کردم بیمه نبودم ، اینجا هم بیمه نیستم ولی آنچه از دوستانم که بیمه هستند شنیده ام ، شاید بعلت کثرت عده معلمین و یا علل دیگر وضع فعلی بیمه فرهنگیان زیادرضایت بخش نباشد. من از این که بیمه نیستم راضی ام اگر در طرح جدید به خانواده فرهنگیان توجه شده است منهم خود از آن استقبال می کنم .

**حد نسخه ووجدان اطباء**

**عین اله شعبانی ، دبیر دبیرستان محمد رضا شاه پهلوی پسران . ناحیه ۳ تهران :**

طرح جدید اگر مصداق نشان دادن در باغ سبز نباشد ، بسیار بجاست و تا حدودی رفع نگرانی از فرهنگیان خواهد شد .

در صورتی که فرهنگیان در انتخاب طبیب معالج آزاد باشند و حد معین مبلغ نسخه ی طبیب معالج که فعلا اعمال میشود از بین برود طرح خوبی است قسمت های بعدی به وجدان پزشکی ، اطباء مربوط می شود .

**رفع نگرانی**

**بهروز دلیلی کاجان دبیر دبیرستان های ناحیه ۷ تهران :**

بیمه فرهنگی و خانواده اش بنظرم حتی لازم تر از حقوق ماهانه است ، زیرا طبق نظر علمای تعلیم و تربیت در درجه اول باید از ناراحتی فکری معلم کاست تا نتیجه ی بیشتری از تدریس او گرفت .

اگر خانواده معلم بیمه باشد بسیاری از ناراحتی های فکری معلم از بین خواهد رفت .

**دردسر تازه**

**صالح گنجعلی دبیر دبیرستان های ناحیه ۷ تهران :**

من باوجود این که چند سال است در تهران مشغول تدریس هستم و همه ماهه مبلغی بعنوان حق بیمه از حقوقم کسر م ی شود ولی عملا از بیمه استفاده نمی کردم زیرا می دانستم نه تنها دردی از من دوا نمی کند بلکه باعث دردسر های تازه یی هم خواهد شد .

طرح جدید تا حدودی جوابگوی احتیاجات درمانی معلم و خانواده او خواهد بود .

**بیمه امر حیاتی است**

**اسمعیل تقی زاده ـ دبیر دبیرستان های ناحیه ۱ :**

من تاکنون بیمه نبوده ام لذا ازنظر کیفیت و کمیت در اینمورد نمی توانم اظهار نظر کنم ولی معتقدم که بیمه برای فرهنگیان یك امر حیاتی است درصورتی که طرح جدید بیمه بتواند جوابگوی فرهنگیان باشد و رضایت آنان را فراهم کند من نیز بنوبه خود بیمه خواهم شد .

**بیماری برخورد باپزشك**

**مرتضی منشی آموزگار دبستان انتصاریه :**

وضع فعلی بیمه بسیار رقت انگیز است من در طول چهار سالی که بیمه هستم سه بار به بیمه ایرانشهر مراجعه کرده ام ولی نه تنها نتیجه ای نگرفته ام بلکه ازبرخورد با پزشك بیشتر بیمار شده ام ! پزشکان اغلب سرکارشان حاضر نیستند ووقتی که بابیمار روبرو می ـ شوند سعی دارند به آنها اهانت کنند ، اگر در طرح جدید پزشکان ملزم به معاینه دقیق و احترام گذاشتن به بیمار نباشند طرح جدید هم فرهنگیان را راضی نخواهد کرد .

**گزارشگر : قدسی شویز**

# تبریکات فرهنگیان به پیشگاه شاهنشاه آریامهر

**پیشگاه مبارك اعلیحضرت همایون شاهنشاه آریامهر**

عنایات ذات مبارك ملوکانه در تامین رفاه روزافزون فرهنگیان است . اجرای مرحله دوم قانون قانون استخدام نیز مزیدسپاس و دعاگوئی معلمان را فراهم آورده ، از خداوند توانا دوام سلطنت پهلوی و آن پدر تاجدار را آرزومندیم .

**فرهنگیان فیروزکوه : سید عباس حسینی ، مسعودی لنگرودی، جعفریان ، واثقی ، اسماعیل خلیلی ، فخرآور ، بهدین ، فخرالزمان حسینی ، جورابلو ،عموزاده ،صفری حسینی،شیرازی، اعظم السادات رسولی نژاد ، قدیریان ، قنبری ، بهفر ،احمد محققی ، حیدرعلی باطبی ، قمری ، عبدالله منتخب ، احمد ملاجعفری ، سیداف ، شیرین حسینی ، نورالله جعفری ، موسی رشیدی ، عیسی خلیی ، فخرالسادات عسگری ، رخساره حسینی، نصیری فر ، حسین باطبی ، چراغعلی باطبی ، احمد شادمان ، ولیان ، خرسندی ، فرح انگیز قربانی ، محمد حسن ایلکا ، هوشنك ایلکا ،سربازی ، آدینه خلیلی ، قدرت الله محمدیان ، اسناوندی ، باباایلکا ، مهدوی ، رضا منصوری ، هوشنك طیبی ، حجت الله باطبی ، هاشم باطبی ، سمیعی وخرمپور .**

آ ـ ۵۴۷۹

**پیشگاه مبارك شاهنشاه آریامهر**

عنایات همایونی در اجرای مرحله دوم قانون استخدام موجب سپاس آموزگاران این دبستان می باشد .

**رئیس دبستان ۳۴ اسفند پیران شهر ـ نرگس ثابتی**

آ ـ ۵۴۷۴

**پیشگاه مبارك شاهنشاه آریامهر**

سپاس صمیمانه معلمان این آموزشگاه در اجرای مرحله دوم قانون استخدام کشوری بشرفعرض همایونی تقدیم می گردد .

**مدرسه راهنمائی تحصیلی مولوی حصارك کرج حمیدیاسائی**

آ ـ ۵۴۶۶

**پیشگاه مبارك شاهنشاه آریامهر**

سپاس صمیمانه معلمان این آموزشگاه در اجرای قانون استخدام کشوری بشرفعرض همایونی تقدیم میگردد .

**کارکنان دبستان و دوره راهنمائی تحصیلی دکتر نورالحکماء کرج.**

آ ـ ۵۴۸۴

**پیشگاه مبارك شاهنشاه آریامهر**

افتخار دارد مراتب سپاس فراوان دبیران دبیرستان دخترانه خوارزمی را در مورد اجرای مرحله دوم قانون استخدام کشوری تقدیم میدارد .

عبائیان

آ ـ ۳۲۰۵

**پیشگاه مبارك شاهنشاه آریامهر مجنی فرهنگیان کشور**

اینك که با اجرای مرحله دوم قانون استخدام کشور به برکت تفقد ملوکانه و رافت شاهانه سرنوشت فرهنگیان فداکار و جان نثار انقلاب شاه و مردم در جهت آسایش و رفاه دگرگون گردیده است . فرهنگیان شوش دانیال (منطقه دزفول) بدین وسیله مراتب حقشناسی خود را به پیشگاه پدر تاجدار معروض و از خداوند منان بقاو عظمت جاودانه خاندان جلیل سلطنت را آرزومند است .

محمد علی مومنی رئیس آموزش و پرورش شوش دانیال ـ حشمت اله نژند مسئول تربیت بدنی ـ کاظم مهدی پور کارمند آموزش و پرورش ـ هوشنك کیانپور دبیر ـ ایرج کاظمی دبیر ـ احمد کریمی دبیر ـ هوشنك کیانپور دبیر ـ ایرج کاظمی دبیر ـ فیلی دبیر ـ سعید کریم سعیدیان دبیر ـ محمد فخر دبیر ـ حمید سالمی دبیر ـ غلامرضا باغبانزاده مدیر رمدرسه راهنمائی ـ محمد رضا طاعتی ـ محمود ارگانی ـ عبدالرحیم حاجی منده ـ محمد علی رشتی ـ محمد علی فهیم ـ عبدالکریم علینقی زاده ـ رجبعلی امین زاده ـ مجتبی شیروئی ـ عبدالرضا مشرفی مدیر دبستان آبادانا ـ محمد حسن عدل ـ محمد رضا کوپارزاده ـ اسماعیل دلائی آموزگار ـ رضا حسینی آموزگار ـ عبدالکریم نواب پور آموزگار ـ سید نورالدین امامی فر آموزگار ـ احمد صابریان آموزگار ـ معصومه عبدیان آموزگار ـ حسینقلی ربیعی آموزگار ـ رحیم نصیری فر ـ مرتضی عیسوی ـ حسنعلی حیدری نژاد ـ پروانه حسین زاده مدیر دبستان ماندانا ـ هما اردشیری پور ـ ملك تاج اژدری ـ فاطمه سگوند ـ فرخنده صبی زاده ـ طوبی علوی ـ پریوش رستمی ـ زیبا احسانی پور ـ بتول سیداشرفی ـ فتحیه علیزاده ـ علی مرادی ـ خدیجه مدیری ـ پروانه پورمند ـ مهرانگیز طراوتی ـ صدیقه فاضلپور مدیر دبستان دانیال ـ سکینه کرمپور ـ بتول زرین ـ زیبا منصوری ـ فروغ حمزه لو ـ کیومرث اقبالی ـ علی دشتی پور ـ معصومه چمن زاده ـ مهین عطوان ـ ملکه عطارزادگان ـ خدیجه دولت آبادیان مدیر مدرسه ششم بهمن ـ زهرا عزت آقا ـ ملامحسنی ـ پریچهر فردوسیان ـ شهناز شهوردی ـ منیژه دستگردی ـ ژاله رسائی ـ افخم نیکروی مدیر دبستان انوشیروان ـ فخری یسیری ـ پروانه ممات ـ جانی خیاطیان ـ منیژه محمدی ـ فرنگیس رحیمی راستگو ـ اکرم سپهری مدیر دبیرستان ملی فردوسی ـ حبیب الله حقیقی مدیر دبستان خواجه نصیر ـ احمدبیگدلی ـ حیدر لیاقت فر ـ مالگرد چهارلنك ـ علی کاید .

**پیشگاه مبارك اعلیحضرت همایون شاهنشاه آریامهر**

باکمال افتخار مراتب سپاسگزاری. تشکرات صمیمانه خود را به مناسبت صدور فرمان همایونی دایر بر اجرای مرحله دوم قانون استخدام و پرداخت مابه التفاوت حقوق معلمان به خاك پای مبارك شاهنشاه خردمند و فرهنك پرور معروض میدارد .

**مدیر دبستان فردوسی بخش ماسال و شاندرمن (طوالش) حسن یگانی .**

**آگهی شرکت سهامی صنایع چوب رشت**

آقای مهندس عبدالمجیداعلم طبق اقرار مندرج درسند رسمی شماره ۱۰۰۱۶۵ مورخه ۲۸ر۱ر۵۰ دفتررسمی شماره دوتهران اظهار و اقرار نمودند که پنج برك سهام پنجاه هزار ریالی خود بشماره های ۱۹۰ـ ۱۹۱ـ ۱۹۲ ـ۲۲۸ـ ۲۲۹ شرکت سهامی صنایع چوب رشت را مفقود نموده و هیچگونه نقل و انتقال و ظهرنویسی و واگذاری نسبت به سهام مزبور صورت نگرفته. هر کس مدعی انجام معامله یاوجودسهام در نزد خود باشدمیتواند از تاریخ انتشارنوبت اول آگهی فوق تایکماه بدفتر شرکت سهامی صنایع چوب واقع دررشت خیابان پهلوی جنب بانك ملی مراجعه نمایند درصورت انقضاء مدت مذکور و عدم وصول عوارض طبق مقررات اقدام خواهد شد . نوبت سوم .

**موسسه رازی**

آ ـ ۱۰۵۷

۳ـ۳

**بعلت تراکم مطالب، نبالهٔ مطلب قوانین ناپلئونی در دادگستری ایران را درشماره آینده بخوانید**

# نیازمندیهای شما
تلفن ۳۱۱۲۲۴ ـ ۳۱۱۲۲۰

## اثاثیه

### خرید
بازرگانی فرش کیهان
۸۳۰۹۰۴ و ۸۲۳۷۷۶

خریدار نقدی همه رقم فرش کهنه و نو جهت صادرات روزولت میدان ۲۵ شهریور

فرش‌طوسی ۷۵۹۰۲۹
همه نوع فرشهای کهنه اعلا و نو شما را قیمت صادراتی‌از سایرین‌بهتر نقدا خریدار است

فروشگاه فرش صمد تلفن ۴۹۹۸۵ خریدار همه نوع فرشهای نو کهنه و لوازم منزل و اشیاء قدیمی چلچراغ، ظروف بلوروچینی ورشو

فروشگاه‌استار۶۶۶۴۰۲۱ خریدار یخچال برقی و نفتی و تلویزیون فرش و کلیه لوازم منزل به قیمت عادلانه شاه چهار راه پیروز

نمایشگاه گلشن ۶۲۱۴۲۱
همه نوع فرش های کهنه خریداریم و همه رقم فرش نو موجود میباشد فرش های کهنه یا نو معاوضه میشود خیابان پهلوی بالای ایستگاه پیمه جنب بانک ملی یوسف‌اباد.

فروشگاه اسیا۶۶۲۸۳۲ و ۶۶۵۱۰۲ خریدار یخچال برقی و نفتی، تلویزیون. فرش‌و سایر لوازم‌منزل‌بقیمت‌عادلانه خیابان شاه چهار راه پیروز

فروشگاه اخوان
فرش نو وکهنه وکلیه اثاثیه منزل شما را عادلانه خریداریم.
تلفن ۴۷۲۱۲

فرش‌خواجه‌نصیر
بهترین خریدار فرش کهنه و نو معاوضه جهت صادرات تلفن ۷۵۲۶۹۰

فروشگاه‌مشرق ۴۹۳۲۷ بهترین خریدار یخچال نفتی برقی قالی قالیچه لوازم منزل

نمایشگاه فرش توکلی
فرشهای کهنه را با نو معاوضه و فرشهای کهنه را نقدا خریدار است، نمایشگاه ۶۲۱۴۰۵بازار ۲۰۸۲۹

فروشگاه پروانه
کلیه لوازم منزل شمارا خریدار است تلفنهای: ۳۱۹۶۳۲ و ۳۱۸۲۹۷

فروشگاه‌شایان۶۶۳۳۸۱ خریدار فرشهای کهنه‌و نو و کلیه لوازم منزل

فروشگاه اریا ۴۹۳۹۳ خریدار یخچال برقی‌نفتی فرش مبلمان اجاق گاز تلویزیون و اثاث منزل

جهان کالا
خریدار یخچال تلویزیون و لوازم منزل شاه چهار راه پیروز ۳۹۱۶۶۵

فروشگاه ایران فرش
تلفن ۷۷۴۹۷۲
کلیه لوازم منزل شما را بهرمبلغ باشد. بیشتر از سایرین نقد خریداریم.

کرمانشاهی ۷۵۷۹۲۸
خرید فرش کهنه و نو

فروشگاه‌فرش تهران‌کالا فرش‌اثاثیه‌منزل۶۶۹۲۲۶

فرشهای کهنه
ازمتری ۲۵۰ تومان ببالا خریداریم فرش اشراف جنب سینما پاسیفیک
۷۵۸۶۵۵

فروشگاه فروردین
خرید فرش کهنه و نو تلفن۶۶۱۶۵۵ و ۴۳۰۸۵

فرش اردیبهشت تلفن ۶۶۸۱۶۴

فروشگاه بختیاری‌تلفن۷۵۹۳۲۹
بهترین خریدار کلیه لوازم منزل

### فروش دست‌اول
اثاثیه آمریکائی بفروش‌میرسد
یک‌خانواده آمریکائی بعلت مسافرت اسبابهای‌اطاق‌نشیمن‌ـ نهارخوری ـ اطاق خواب ـ آشپزخانه مقداری لباس وغیره را بفروش می‌رسانند ـ تلفن‌ـ ۸۸۲۸۰۵
۱ـ۲ آـ ۵۸۸۶

### حراج
کفپوش پارلوکس
هر متر مربع ۹۰ ریال کاغذ دیواری هانزا ساخت آلمان هرمتر مربع ۲۰ ریال تلفنهای‌ـ ۷۷۲۹۱۳ ـ ۷۷۷۲۰۵
۱ـ۱۵ آـ ۶۶۳

## مبل‌ودکوراسیون
پرده دوزی ارجمند۳۱۷۳۷۰

پیراهن مبل: ۳۱۹۵۰۵
تعویض‌پارچه‌مبل: ۳۱۹۵۰۵
پرده‌دوزی‌شهرزاد ۳۱۹۵۰۵

پیراهن‌وتعویض پارچه مبل پرده دوزی رنگ‌کیلری‌ولاک‌الکل کلیه سفارشات‌مبلمان‌رضائی۸۷۶۵۳۳
آـ ۶۳۲

نمایشگاه مبل ابتکار ۹۵۳۷۲۶
همه نوع مبلمان مدرن نقد و اقساط به فروش میرسدازاین نمایشگاه دیدن فرمائیدسلسبیل مقابل سینما خرم.

### کرایه
کرایه هرنوع‌ماشین‌تحریر
بنگاه فنی ناصر تلفن۸۲۶۲۰۵
دروازه دولت مقابل سعدی

## شستشوی‌مبل‌وفرش
### شستشوی مبل فرش پرده
کلین سرویس مبتکر و پیشرو نظافت مبل و فرش با دستگاه منحصربفرد و خشکشویی پرده با نصب مجانی ۹۵۲۵۴۶

کنت سرویس
مبلمان موکت فرش و تشک اتومبیل شما را با آخرین‌تکنیک در جای خود سرویس مینماید
۷۷۶۷۱۳

آناهیتاسرویس‌مجهزترین خشکشوئی مبلمان‌فرش موکت‌در محل ۷۹۵۳۰۷

فالیشوئی‌فرخ باسرویس منظم تلفن ۹۷۷۵۰۶

کارخانه‌قالی‌شوئی
ماژیک
تلفن جاده کرج ۶۶۱۸۲۲ تلفن شعبه جمشیدآباد ۶۶۱۸۲۳ تلفن تهران‌نو ۷۹۸۸۱

کارخانه قالی شوئی ادیب
مجهز منظم تلفن: ۹۵۶۵۶۵

خشکشوئی مبلمان‌ادیب یکدست ۵۰ تومان در جای‌خود تلفن ۹۵۶۵۶۵

## تعمیرات
### تلویزیون
تعمیرگاه تلویزیون الکترون
تلفن ۷۶۳۶۸۲
تعمیرگاه تلویزیونهای C.A.E. شاوب‌لورنس فیلیپس سیرا تلفونکن وسایرمارکها باسرویس مجهز سیار در شهرو شمیرانات

سرویس تلویزیون
گارانتی تلفن ۶۲۸۳۷۱
سرویس سیار R.T.I-R.C.A سیرا، مدیاتور ـ جنرال ـ الکتریک و گراندیک بویژه شمیرانات.

تلویزیون فوری در منزل تعمیر میشود ۹۶۰۵۴۶

ایران‌الکترونیک
تعمیر و سرویس همه نوع تلویزیون ساخت ایران و خارج ـ نصب آنتن تمام کانال و اف ام با سرویس سیار فوری توسط متخصص از آلمان سریع ـ ارزان با ضمانت کتبی تلفن
۷۷۵۵۳۵
۷۷۶۹۴۴

تعمیرگاه ثابت
RCA تعمیرتلویزیونهای RTI
با تخفیف استثنائی
تلفن ۶۶۹۱۷۰

تعمیرگاه تلویزیون‌دولت
تعمیر انواع تلویزیون فوری در محل ۸۸۳۵۵۱ و ۸۸۳۲۶۲

تعمیرتلویزیون باحضور شما در منزل تلفن ۷۶۱۴۹۵ و ۷۶۵۳۴۵

### یخچال
تعمیرگاه سیدحسین ۸۸۲۴۳۸
تعمیرهرنوع یخچال،رختشوئی، آبگرمکن، سرویس و نصب کولر.

تعمیرات یخچال فوری سردخانه. رختشوئی. کولرگازی ۷۹۳۸۹۷

تعمیرگاه یخچال‌فوری۸۸۲۴۳۸
۱ـ۲۶ آـ۲۳۲

تعمیرگاه یخچال فریجیدر
اساس یدکی موجود است
تلفن ۷۵۲۳۳۶

تعمیرگاه یخچال وازگن
تعمیر یخچال سردخانه کولر ۷۶۰۷۹۲

تعمیرگاه یخچال مایاک
کلیه لوازم یخچالهای کلوینیاتور، آرسی‌ـآی، متروپل و غیره موجود است تلفن: ۳۹۲۲۳۴
۱ـ۷ آـ ۸۴۱

### بخاری
سرویس‌بخاری ابکرمکن ۷۹۶۱۰۳

سرویس‌ابکرمکن۴۰۶۶۴

جنرال سرویس
سرویس‌آبگرمکن‌وبخاری‌وکولر
تلفنهای ۸۳۶-۸۳۶ ۸۳۷-۸۳۶ ۸۲۱۰۶۱

### کولر
نصب و سرویس ورنك کولر و کانال کشی‌فوری ۷۹۳۸۹۷

### مجانی
جهت معرفی شرکت جدیدـ التاسیس سرویس کامل کولر تا۱۵ اردیبهشت مامجانی‌انجام میشود ـ معرف بهترین‌پوشاکـ نصب کولر وکانالکشی ۲۰٪ تخفیف تلفن ۵۱۵۶۹ ۷
۱ـ۱۰ آـ ۸۴۲

محمدی ۷۵۴۸۹۸
نصب و سرویس کولر کانال پخش دریچه‌تنظیم هوا باقساط ۶ ماهه

موسسه فنی کالج
نصب و سرویس کولر
آبگرمکن کانالکشی ساختمان پوشال خارجی ولوازم یدکی
تلفن ۷۵۹۷۵۷
۱ـ۵ آـ ۹۶ ۵

### نصب کولر
نقد واقساط باشرایط سهل
تلفن ۶۶۵۲۹۶

سرویس‌کولر با پوشال وصافی۶۰۰ریال تلفن ۸۸۴۶۵۸
۱ـ۳۲ آـ ۷۳ ۵

چاپ پرچم ـ آرم پارچه‌ای
ایران اسکرین دروازه شمیران ابتدای فخرآباد
تلفن ۷۵۳۷۶۶

تدریس خصوصی
فیزیک، شیمی، ریاضیات، ادبیات وسیله دانشجویان دانشگاه تهران. امور دانشجوئی دانشگاه تهران تلفن ۴۷۰۶۷

صاحب امتیاز
عباس مسعودی
تهران خیابان خیام
تلفن ۳۱۱۰۷۱
شرکت سهامی
ایران‌چاپ
چاپخانه اطلاعات
خیابان سپه ـ مقابل پست‌خانه مرکز
تلفن ۳۱۱۲۳۳

BADR بدر
فروش و نصب کولر
نقد واقساط
امیرآباد ۶۳۱۴۹۵
شمیران ۸۷۳۶۷۵

شرکت پیرامون
سرویس ونصب کولر آبگرمکن و کانال کشی ساختمان تلفنهای:
۷۶۲۶۴۱ و ۷۶۴۶۰۸
۱ـ۲۶ آـ۸۰۱

الکترو پطروسیان
نصب و سرویس کولر فوری ۷۶۴۱۳۹
۱ـ۱۰ آـ ۵۷۵

اهالی محترم امیریه‌و خیابان قزوین
فروشگاه رهبر
با متخصصین کارآزموده آماده نصب هر نوع کولر و آبگرمکن و سرویس وتعمیرات لوازم خانه‌شماست تلفن۲۷۴۵۵
آـ ۴۵۲

سرویس مجاز شماره ۱۲۴
ارنگ
رنگ، سرویس، تعمیر و نصب کولر و آبگرمکن پوشال کولر تعویض میشود
خیابان‌سیروس ـ مقابل پمپ بنزین کارگاه فنی کورش تلفن ۳۵۰۱۸۴
۱ـ۲۴ آـ ۶۰۳۶

سرویس مجاز شماره ۱۳۲
ارنگ
سرویس و رنگ امیزی کولر بخاری و ابگرمکن
خیابان تاج بین بهبودی و شادمان موسسه فنی شهیاد تلفن ۹۷۲۵۹۵

سرویس مجاز شماره ۱۳۴
ارنگ
کولر، بخاری، آبگرمکن و نصب، تعمیرات و رنگ‌آمیزی پخش قطعات یدکی
خیابان تاج بین بهبودی و شادمان موسسه فنی شهیاد تلفن ۳۵۵۱۲۴
۱ـ۲۴ آـ ۶۰۳۴

## فروش اتومبیل
فولکس استیشن
مدل ۷۰
فولکس استیشن مدل ۷۰ نوع بامبلمان رادیو و تلویزیون بفروش میرسد نمایشگاه گرامی تلفن ۷۹۱۵۱۹
۱ـ۳ آـ ۸۵۸

بفروش میرسد
آریا مدل ۵۰ سبز متالیک‌کمتر از ۲۵۰۰۰ کیلو متر بدون واسطه خیلی تمیزتلفن۷۷۶۹۴۳ بعد از ساعت ۶ بعد ازظهر
۱ـ۲ آـ ۲۲۸۷

آلفارمئو۷۱مدل‌جی‌ـتی‌ـ جولیا بفروش میرسد. تلفن ۸۳۱۰۵۹

سفارتکبرای ژاپن یکدستگاه اتومبیل بی. ام. ومدل ۱۹۶۹ بسیار تمیز ومرتب که حقوق گمرکی به آن تعلق نمیگیرد از طریق مزایده بفروش میرساند. داوطلبان خرید میتوانند اتومبیل مزبور را همه روزه غیراز ایام تعطیل از ساعت ۹ صبح الی یک بعدازظهر در محوطه سفارتکبرای ژاپن خیابان‌صبای شمالی شماره ۵۳، رویت و پیشنهادات خودشانرا در پاکت سربسته و مهر به قسمت حسابداری سفارتکبرا منتها تا تاریخ یازدهم اردیبهشت ماه ۱۳۵۱ تسلیم نمایند. سفارتکبرای ژاپن در رد یا قبول یک یاکلیه پیشنهادات مختار است.
۱ـ۲ آـ ۸۰۲

## فروشگاههای اتومبیل
برادران گلپایگانی
خرید و فروش‌مینی‌بوس نقدواقساط تلفن۲۷۹۰۰

اتومبیل‌شماراخریداریم
نمایشگاه‌شریف
پهلوی پارک ساعی تلفن ـ ۶۲۱۲۰۲ ـ ۶۲۲۷۴۴
۱ـ۱۴ آـ ۲۴۶۴

بهترین نوع معاملات تاکسیهای تاکسیمتردار فقط درسازمان نمایشگاههای پارس ۶۶۲۹۳۶و ۴۲۷۱۱
۱ـ۵ آـ ۷۳۳

## برای اتومبیل شما
روکش صندلی اتومبیل
فقط
کارچر
ایرانشهرجنوبی ـ تلفن:
۸۲۰۳۵۲

## محافظت
### اتومبیل
قیر پاشی اتومبیل بوسیله قیر صداگیر پلاستیکی بندیکس. پیسی کولا جیحون پائین‌تر از دامپزشکی جنب فروشگاه قیر بندیکس سالن قیر پاشی تلفن ۹۵۳۶۰۱

## کرایه
اتولوکس
اتومبیلهای تشریفاتی با راننده برای داخل و خارج از تهران میدان فردوسی تلفن ۸۲۱۲۷۰ و ۸۲۶۶۰۵

کاج بار
پارکش‌شهر وحومه
حمل‌بار بتمام نقاط ایران
تلفنهای
۶۶۱۱۱۱
۴۱۱۱۱

اتوبوس دربستی
جهان بنز
۹۵۶۶۲۹ ـ ۶۵۸۲۴۲

جرثقیل توان
پنل امامزاده معصوم
تلفن ۹۵۴۰۹۱

اتو آسیا
اتومبیلهای اخرین سیستم با راننده و بدون راننده برای مسافرت‌وداخل‌شهرآماده‌خدمت ۷۵۴۹۸۰ و ۷۵۱۶۲۰
آـ ۴۰۰

ILAS
ام.آ.اس
اتوبوس‌ومینی بوس دربست
۹۷۰۸۱۴
۹۷۸۸۱۵

جرثقیل بابك ایزنهاور تلفن۹۷۸۰۸۰و۹۰۹۵۸۸

## ماشین آلات
ماشین راه نو
خرید و فروش و اجاره دهنده انواع و اقسام ماشین های راه سازی‌ـ جاده سازی ساختمانی‌و کشاورزی‌تلفن۹۶۲۸۳۸

## املاک‌ومستغلات
معاملات تهران پارس نارمك و پول ـ امینی ۷۹۰۰۹۰

### فروش
خانه فروشی
تهران پارس خیابان ۱۰۸
۲۷۰ متر شمالی چهار اطاق و سرویس ۱۵۰ هزار تومان تلفن ۶۶۱۲۷۸
۱ـ۴ آـ ۷۰۶

ساختمان دوونیم طبقه مجزا نوساز واقع در شمیران‌باشوفاژ وکولر قیمت ۵۰۰ هزارتومان یا باخانه قدیمی معاوضه میشود تلفن ۸۹۲۹۸۲
۱ـ۳ آـ ۷۷۱

در تهران پارس
مدرنترین خانه‌های‌نوسازیکطبقه ویلائی و دوطبقه مستغلاتی۳تا۸ اطاقی ۹۰ تا ۳۸۰ هزارتومان نصف نقد بقیه ۴ تا ۱۲ ماهه ۳۹۳۰۵۸
آـ ۸۸۵

منزلی در شمیران دزاشیب ۸۵۰ متر بدون واسطه بفروش میرسد تلفن ۸۲۸۱۵۹
آـ ۹۴۷

خانه‌ای ییلاقی در لشگرک سد فرحناز ۱۶۰۰ متر زمین مسدود و خانه دردست اقدام بنازلترین قیمت بفروش میرسد تلفن ۷۹۰۳۶۲
۱ـ۲ آـ ۲۱۴۱

اطراف میدان ونك
۲ دستگاه ویلائی بزرگ نقد معاوضه ۳۱۰۱۶۸
آـ ۶۶۹

اطراف تخت طاوس
مستغلات تازه شخصی‌ساز ۴ طبقه ۵ اطاقی سرویس مدرن ۷۰۰ هزار تومان نقد ومعاوضه ۳۱۰۱۶۸
۱ـ۳ آـ ۶۶۹

خیابان شاه عباس
مستغلات‌تازه‌مهندسی‌ساز۶هزار تومان اجاره ماهیانه نصف پول نصف‌ملک۳۱۰۱۶۹
۱ـ۳ آـ ۶۶۹

خیابان پهلوی بالا
ویلای شخصی مهندسی‌تازه‌ساز ۶۰۰ متر زمین یکطبقه و نیم مدرن ۵۰۰ هزارتومان۳۱۰۱۶۸
۱ـ۳ آـ ۶۶۹

اگر فروشنده ملک باشید هر کجای تهران و شمیران باشد توضیح و قیمت را با۳۱۹۷۸۴ به بنگاه کوشان بفرمائید.
۱ـ۲ آـ ۶۱۳۰

بعلت مسافرت
خانه برای اجاره و یا فروش ۳ طبقه دارای ۱۵ اتاق آب برق تلفن محل پارکینگ وانبار های متعدد در شرق دانشگاه متناسب برای محل کار شرکت های ساختمانی مطب ادارات ملی دفتر شخصی‌وغیره واگذار میشود طالبین تا یک هفته به تلفن مالک ۶۶۰۴۶۱ و بعد از آن به تلفن ۶۲۱۰۵۰ مراجعه فرمایند.
آـ ۲۲۶۱

فروش خانه مستغلاتی
و یا اجاره .بر خیابان نادرشاه مقابل پمپ بنزین دارای۹ اطاق ۲ هال با سرویس کامل وتلفن مستقل با حیاط مشجر و محل پارک اتومبیل جهت بازدید از ساعت ۴ الی ۷ بعد از ظهر و یا به تلفن ۶۲۱۶۰۹ مراجعه فرمائید.
آـ ۶۲۲۲

باغ فروشی
باغ مشجر زینتی و میوه بیست و چند ساله با ۵۲آب‌نما و ۷ استخر با چاه عمیق و با ژنراتور لوله‌کشی‌آب‌و لوله‌کشی برق زیرزمینی‌اول کلاک برجاده کرج به فروش میرسد به تلفن ۳۱۹۵۸۱ مراجعه فرمائید.
آـ ۵۹۸۴

باغ فروشی
باغی به مساحت‌حدود۹۰۰۰ متر مربع مشجر با درختان‌میوه و ساختمان مسکونی‌و آب وبرق واقع در کاوسیه کرج باقیمت مناسب به فروش میرسد تلفن ۶۳۱۶۴۸
آـ ۱۸۹۹ ۱ـ۴

ویلافروشی
در شمال خیابان دولت ویلای نوساز۳۰۰ متری و۴۰۰ متری‌بقیمت ۲۵۰ الی ۲۸۰ هزار تومان تلفن ۸۶۱۸۶۱

کرج
نیمساعت‌فاصله‌از میدان شهیاد
زیبادشت
زیبادشت در تامین‌مسکن وسلامتی و آسایش‌شما مطمئن ترین پس انداز
توجه
زیبا دشت هر روز زیباتر میشود
شما رابه زیبادشت‌برای دیدن‌فضای سبزوشکوفه های بهاری باغات میوه محصور با تامین آب بمساحتهای ۲۵۰۰ متر به بالا دعوت مینمائیم تلفن ۵۳۹۹۸۹ـ۲۳۷۰۰ بعد از ظهر ۴۴۳۱۱ نشانی: امتداد اتوبان کرج خروجی جاده شاهدشت ۹ کیلو متر بطرف جنوب
زیبا دشت

زمین فروشی
نقدواقساط
با جواز و نقشه ساختمان اراضی تفکیک شده بقطعات ۱۵۰ الی ۲۵۰ متری واقع در شرق تهران سرآسیاب دولاب حدود بیمارستان اشرف وموتور اب داخل محدوده فقط چند قطعه دیگر باقی است تلفن ـ ۸۲۲۴۳۱

زمین شمال هنرسرای عالی نارمك نقد و اقساط با عطاءات ۲۵۰ الی ۵۰۰ متر بین دو اتوبان به فروش میرسد ۷۸۱۹۴۱

توجه فرمائید
زمین های جاده خراسان هر ۱۲۰ متر با سند مالکیت فقط متری
۷۵ریال
زمینهای مسعودیه متری ۳۵ تومان بنگاه ماه سرچشمه اول سیروس ۳۹۱۸۹۶

کرج
زرین دشت
زمین عالی با آب فراوان قطعات ۳۰۰۰ متری‌ببالا برخیابان ۱۸و ۳۰متری درختکاری شده با سند مالکیت متری ۶۰ ریال ببالا ½ نقد و ½ باقساط ۲۴ ماهه بدون واسطه بفروش میرسد برای کسب اطلاعات بیشتربه تلفنهای ۷۷۳۱۲۱ ـ ۷۷۱۱۵۵ سید خندان دفتر محمدی مراجعه فرمائید

شکوفه
بهاری
دعوت میکند که با سرویس مجانی ما ازمنطقه سرسبز
ملاردویلا
دیدن کنید
تشویق و استقبال فراوان مردم از خرید قطعات زمینهای ملارد ویلا، عملیات عمرانی، شروع خانه‌سازی، احداث ویلا و باغ از طرف آنها و فروش تقریبا نود درصد از منطقه.
سازمان عمرانی ملارد ویلا را برآن داشت که دو قسمت وسیع از شمال و جنوب بمنطقه سابق ملارد ویلا اضافه نموده و بنام دو نقشه الحاقی جنوبی و شمالی در قیمت
متری
۷تومان
به بالا
نقد واقساط
عرضه نماید
رعایت‌اصول شهرسازی و تاسیسات بشیوه صحیح و پیشرفته در موقعیتی ممتاز وییلاقی‌و
شروع
خانه‌سازی
درنزدیکترین محل‌بمرکز شهر از جمله عوامل موفقیت ملارد ویلا بوده که آتیه درخشان آنرا تضمین مینماید ـ سرویس‌برای دیدن‌محل آماده است. نماینده انحصاری فروش ـ سازمان املاك شایسته تلفن های ۶۲۷۲۵۷ و ۶۲۵۷۴۱ آدرس ـ از پهلوی‌اول‌خیابان‌آریامهر میدان‌آریامهر سازمان املاك شایسته
آـ ۸۸۱

زمین فروشی ۵۷۰متر
در خیابان روزولت کوچه جار مقابل سینمای دیاموند رجوع فرمائید ۳۱۹۷۸۴ بمنگاه‌کوشان
۱ـ۲ آـ ۵۵۰۲

شهر ییلاقی اقبالیه‌کرج
متری ۳۵ ریال
دفتر کرج ویلا
تلفن ۶۶۷۳۴۳

زمینی ۲۰۰۰ متر در ۳ قطعه سند جداگانه مناسب کارخانه به فروش میرسد تلفن۴۳۳۵۴
آـ ۹۴۸

## فروش سرقفلی
مغازه واگذاری
دوباب‌مغازه‌بادکوراسیون برق با سابقه و جواز پارچه فروشی سه‌راه شاه پاساژ آزاد شماره ۱۱ و ۱۸ با سهل ترین شرایط واگذار یا با زمین و منزل معاوضه میشود تلفن ۲۸۷۰۴

دوباب مغازه با پنج‌سال سابقه کار تعمیراتی ـ آبگرمکن ـ بخاری‌ـ تولر وشوفاژ ـ یخچال وتلفن بفروش میرسد طالبین با تلفن ۶۳۱۴۹۵ تماس بگیرند.

دوباب مغازه چهارراه‌شاه
خیابان گودرز با اشپزخانه و توالت مناسب برای اغذیه فروشی رستوران واکثر مشاغل تلفن ۴۵۳۵۹
۱ـ۲ آـ ۷۸۲

اکازیون
یک باب مغازه با برق و تلفن واگذار میشود. خیابان تاج مقابل پمپ بنزین پلاک۳۱۴تلفن ۹۷۶۸۲۰
آـ ۴۵۱

یکباب مغازه کمک فنر، سازی و تراشکاری با تمام وسایل به فروش‌میرسد خیابان‌برق‌آلستوم کمک‌فنرسازی تاج‌تلفن۹۷۱۳۸۱ و ۹۷۵۱۹۵
۱ـ۳ آـ ۹۵۰

زیر زمین
یک باب زیرزمین بمساحت ۵۰۰متر واقع در خیابان ثریا چهارراه فرصت باجاره واگذار میشود تلفن ۳۱۲۸۱۱و۳۱۲۶۶۱
۱ـ۵ آـ ۶۵۷

سالن آرایش زنانه بسیار مدرن در تخت طاوس بفروش میرسد ۸۲۹۶۷۵

## اجاره‌داده‌میشود
آپارتمان اجاره
چند دستگاه آپارتمان برای دفتر کار نبش پهلوی تخت جمشید اجاره ۶۶۴۶۱۸

### خیابان وزراء
اپارتمان یک الی ده‌اطاقه جهت اجارمستکیا یکجاموجوداست خیابان وزراء نرسیدبه خیابان یازدهم ساختمان‌دریچه‌طبقه‌سوم دریچه.
۱ـ۴ آـ ۶۷۰

اجاره جهت شرکتها
آپارتمان خیابان عباس‌آباد دارای ۴۰ اطاقه رشته تلفن و آسانسور تلفن ۷۶۲۶۴۱
۱ـ۶ آـ ۷۷۸

یکدستگاه آپارتمان ۵ اطاقه طبقه دوم نوساز قلهک خیابان دولت اجاره‌ای تلفن ۶۶۷۶۷۶
۱ـ۵ آـ ۵۸۱

کریمخان زند نبش ایرانشهر آپارتمان اجاره جهت دفتر کار و شرکتهای معتبر و یاسکونت دو دستگاه آپارتمان هردستگاه دارای ۵ اطاق و هال شوفاژ کولر تلفن لوازم بهداشتی‌تکمیل اجاره داده‌میشود تلفن۸۲۳۲۸۱
آـ ۸۹۱

در عباس‌آباد
۳ دستگاه‌آپارتمان‌طبقه اول هر طبقه دارای ۴ اطاق‌ماهیانه ۱۵۰۰ و ۱۲۰۰ و ۱۱۰۰تومان اجاره‌داده‌میشود تلفن۷۶۲۳۱۹
آـ ۹۵۴

خیابان آبان شمالی
طبقه سوم ۴ اطاق باتلفن‌مستقل ماهیانه ۱۰۰۰ تومان‌اجاره‌داده میشود تلفن ۷۶۲۳۱۹
آـ ۹۵۴

اجاره
۲ طبقه از یك ساختمان‌نو ساز ۷ طبقه مجهزبه شوفاژ و تهویه مطبوع‌ودو دستگاه آسانسور، واقع در خیابان‌شاهرضا بین چهار راه پهلوی و کالج نبش‌خیابان خارك هر طبقه شامل ۲۲اطاق به اجاره‌واگذار میشود با تلفن ۲۳۳۱۱ مکالمه شود

برای سرویس همه نوع
جاصابونیهای مایع
دیواری بتلفن: ۳۰۵۱۷۱
مراجعه فرمائید

فقط
بایک نامه وباتلفن... مانصب دستگاههای تهویه مطبوع‌و یاحرارت مرکزی (شوفاژ) ساختمانهای نوسازویاقدیمی شمارا دراسرع وقت باسهلترین شرایط درتهران یا شهرستانها انجام میدهیم.
خیابان شاه کاخ شمالی کوچه رازی شماره ۲ر۲طبقه دوم شرکت ترموکو تلفن ۶۶۵۲۹۶

تهیه‌مسکن تلفن ۷۷۳۲۸۵
مرکزاجاره بخارجیها

ویلا و اپارتمان نیازمندیم ۸۳۸۸۷۱
۱ـ ۱۰۸۲۱

برای تاسیس باشگاه‌اختصاصی محلی با فضای‌کافی واستخر وسالن نمایش فیلم و سخنرانی‌و اطاقهای متناسب اجاره میشود. با تلفن ۸۳۷۱۴۴ مذاکره‌نمائید.
۱ـ۳ آـ ۵۸۵۲

## بنگاههای معاملات املاک
املاك کیشا خالقی
۶۳۳۷۹۲

بورس اراضی ونجک
محمودیه علی‌ابادلطفی۸۹۰۱۵۰
آـ ۱۲۳۴۵

دفتر جلالی بورس اراضی جنت‌اباد سازمان برنامه جاده کن اول کوی شاهین

خرید و فروش زمین وخانه کوچک و بزرگ‌درهرنقطه‌تهران و حومه تا چالوس‌ـ قم‌قزوین‌ـ دماوند و ابعلی حاج خداداد دفتر ساختمانی اخوان خیابان گرگان چهارراه معینیه تلفن ـ ۷۵۷۷۱۶

اطلاعات املاک ایفل‌خریدار وفروشنده اراضی کارگاه، کارخانه در جاده های قدیم و جدید کرج تلفن ۹۵۰۱۴۳
۱ـ۱۵ آـ ۷۷۵

خریدوفروش اراضی تهران بریم ـ ام. آر. اس‌ـ چینگر‌ـام.ام.سی‌ـ حسن‌آباد ـ جنت‌آباد ـ سازمان برنامه‌ـمونترال تلفنهای ۶۲۵۷۴۱ و ۶۲۷۲۵۷
۱ـ۵ آـ۶۷۷

کیشا، کیشا، کیشا خرید زمین دفتر باختر ۶۳۸۷۴۶

## خریداری‌میشود
زمینهای افسریه خریداریم ۷۹۱۳۵۹

بورس املاک شمیران دفتر براتی باغ فردوس ۸۷۲۵۷۵

خرید کوچک جنت‌آباد فیض عباس‌آباد سازمان برنامه تلفن ۶۶۶۲۰۳
آـ ۱۴۸

زمینهای تهران پارس فورا خریداریم ۷۸۱۹۲۶
۱ـ۷

خانه های کلنگی فوراخریداریم ۹۲۸۴۶۵
۱ـ۱۵ آـ ۲۸۴

زمین تهران پارس خریداریم ۷۹۳۰۲۰
۱ـ۲۶ آـ ۴۹۹

زمینهای ساختمانی محدوده، شهرتهران و خارج شهر و ساختمانهای مسکونی‌ومستغلاتی خریداریم لطفا مشخصات ـ ۶۶۶۴۹۲
۱ـ۶ آـ ۸۲۳

کوهك، کوهك، کوهك خریداریم گلکار یزدی۹۵۶۶۰۶
۱ـ۲۶ آـ ۸۱۵

زمینهای یافت‌اباد راخریدار وفروشنده‌ایم کلهر ۹۶۳۴۳۲
آـ ۸

کارخانه و انبار و زمین درقسمتهای‌حومه‌صنعتی تهران (جاده های کرج) خریدار و فروشنده‌ایم عبدالخالق تلفن۹۵۲۵۴۵

خرید زمین افسریه ۷۹۳۳۴۶

زمین سری اول و دوم نیروی هوائی خریداریم دفتر املاك صمیمی تلفن ۷۹۱۵۶۳

زمینهای زعفرانیه دره‌قشلاق مکانیر سعادت‌آباد فرحزاد خریداریم‌بازرگانی‌جلالی‌خیابان پهلوی تلفنهای ۶۲۶۴۱۱ یا ۶۲۴۱۹۳

خریداراراضی ساختمانی شمال شهر داودیه‌جردن شمیرانات بویژه اراضی ونك‌فرحزاد تیشاطرشت پونك باغ‌فیض جنت‌آباد وجاده‌کرج تلفن۷۶۴۳۳۳

## نیازمندیهای اجاره
سازمان نیازمندیهای خارجیان
خانه‌شمارا اجاره میدهد ۸۳۲۱۵۵

موسسه نیازمندیهای هیتون
اجاره به خارجیان ۸۳۴۶۳۷
آـ ۱۲۴۸۸

در عباس‌آباد
۳ دستگاه آپارتمان با استخر کولر شوفاژ تلفن نوساز لوکس به خارجیها اجاره داده‌میشود تلفن ۷۶۲۳۱۹
آـ ۹۵۴

بالای تخت طاوس
۳ طبقه آپارتمان هر طبقه ۵ اطاق با سرویس کامل‌اجاره داده میشود تلفن ۷۶۲۳۱۹
آـ۹۵۴

در فرح جنوبی
۳ دستگاه آپارتمان طبقه اول هر طبقه ۴ اطاق با تلفن مستقل بدون شوفاژ با کولر اجاره داده‌میشودتلفن۷۶۲۳۱۹
آـ ۹۵۴

آپارتمان لوکس‌باکاغذدیواری کف موکت با شوفاژ و کولر اجاره داه میشود خیابان‌پهلوی کوچه جنب هتل میامی شماره ۵ تلفن ۶۲۷۸۱۴
۱ـ۶ آـ ۵۷۲

آپارتمان دریوسف‌آباد دارای ۴ اطاق هال و سرویس تلفن ـ ۵۳۸۴۴۲
۱ـ۲ آـ ۸۶۱

درشمال شهر آپارتمان چهار اطاق ببالا باشوفاژ کولر تلفن اجاره داده میشود ۸۲۶۳۳۷
۱ـ۲ آـ ۸۶۴

ساختمان اجاره
قابل توجه ادارات و شرکت ها
ساختمانی واقع در خیابان شاه نبش لاله دارای ۳۵ اطاق و شوفاژ و اسانسور و زیر زمین بصورت دو طبقه و یک باب مغازه ۲ دهنه بطور یکجا و مجزا برای دفتر کار، مطب و امور تجاری باجاره واگذار میشود تلفن ۴۲۲۸۵
آـ ۵۴۶

قابل‌توجه ادارات و شرکت ها
یکدستگاه ساختمان ۴ طبقه دارای ۴۰ اطاق با شوفاژ وزیرزمین ۴ دستگاه‌تلفن‌و کولراجاره داده می‌شود. نشانی‌بر آیزنهاور نبش خیابان بهبودی. طالبین به‌کمك فنرسازی دلشاد یا به تلفن های ۹۷۸۲۰۲ و ۹۷۸۲۰۳ تماس بگیرند

یکدستگاه ساختمان
۸ یا ۵ و ۳ اطاقه‌برخیابان‌تخت طاوس اجاره داده میشود ـ ۸۲۷۱۵۹
۱ـ۳ آـ ۷۴۳

انواع ساختمان ویلائی
ومبله آپارتمان برای سکونت و محل کار با تلفن مستقل موجود سازمان نورد ۸۳۴۷۹۱
آـ ۷۲۹

دوطبقه ساختمان هرطبقه دارای ۱۰ اطاق برخیابان نادری نزدیک سفارت‌انگلیس دارای تمام وسایل‌شوفاژ ،کولر، تلفن پارکینگ وغیره یکجا یا جداگانه برای استفاده‌موسسات وشرکتها باجاره واگذار میشود طالبین در ساعت ۹ الی ۱۲ و ۱۵ الی ۱۹ بتلفن ۳۱۱۵۳۰ مراجعه فرمایند.
۱ـ۴ آـ ۵۷۱

خانه اجاره
خانه‌ای دوطبقه مبله با تمام وسایل جداگانه جاره داده میشود. نلفن ۶۶۶۵۴۹ تماس بگیرید.

اطاق اجاره
اطاق خالی
مبله و غیر مبله‌جهت‌دانشجویان درحوالی دانشگاه تهران و دانشگاه ملی خیابان آریامهر روبروی وصال شیرازی طبقه چهارم شرکت رضایار.
۱ـ۴ آـ ۶۹۳

درضرابخانه
طبقه دوم ۴ اتاق با سرویس کامل ماهیانه ۱۲۰۰۰ ریال تلفن ۳۵۶۷۴۶
۱ـ۲ آـ ۲۰۴۹

B.K.D
بکد
دربازکن برقی
یکدستگاه کامل ۲۵۰ تومان
بدون پیش قسط به اقساط ماهیانه
درتمام مدت ۲۴ ساعت شبانه روز بوسیله تلفن سفارش دهید دستگاه درمدت 

# نیازمندیهای شما

تلفن ۳۱۱۲۲۴ ـ ۳۱۱۲۲۰

**سازمان پیرامون**
جهت سازمانهای‌دولتی ووابسته ساختمان اجاره بدون مطالبه کمیسیون موجود دارد۷۶۲۶۴۱
آ ـ ۷۸۰

**خریدار اراضی گیشا**
دفتر قنبری ۶۳۴۹۹۲

**اراضی تهران پارس راه آهن و سازمان چای خریداریم ۷۸۴۸۵**

خرید اراضی شمس‌آباد مبارک آباد کاظم آباد مجیدیه دفترآریا ۷۷۰۹۰۹
آ ـ ۸۷۲

**خریدار زمین اضریه فلاح تلفن ۷۹۲۸۰۳**

**خریدار اراضی گیشا**
دفتر قنبری ۶۳۴۹۹۲

**اراضی گیشا خریداریم**
دفتر هجری ۶۳۴۲۴۴

## برای ساختمان شما

**خانه سازی**
**رویال بنا**
مقاطعه ـ طرح ـ نقشه ـ نظارت زیر نظر مهندسین ارشیتکت .
**تلفن ۸۲۴۶۸۷**

**گارانتی شوفاژ**
سرویس ونگهداری تاسیسات ساختمانی تهویه مطبوع شوفاژ کولر تلفن ۸۳۲۵۸۶ بدون‌تعطیل
۱ـ۳ آ ـ ۷۷۳

MISCHLER
**میشلر**
سرما گرما و نور از کرکره چوبی میشلر عبور نمیکند پرده چوبی میشلر در عین زیبائی در مقابل‌سرقت‌مقاوم بوده و بصورت حفاظ قفل خواهد شد

BW
**پارکت**
فرش چوبی‌ایران‌بساختمان شما جلوه خاصی می‌بخشد روی پارکت BW آتش‌سیگار جوهر اسید وسایر مواد شیمیائی اثر ندارد‌نمایشگاه پارکت BW کرکره میشلر خیابان شاهرضا کوچه نتوحی تلفنهای ۸۲۹۳۹۰ و ۸۲۹۵۹۶ و ۸۲۴۳۰۷

**شرکت ساختمانی آسیا**
خانه‌های شما را باقساط میسازد باطرح و نظارت ونقشه تلفنهای ۷۵۰۳۱۹ و ۷۶۳۱۳۸ وبطور مستقیم ۷۵۷۲۸۸ عباس‌آباد چهارراه فرح سوپرآریا شماره ۲۷۱

**تزئینات**
باقساط ـ کفپوش کاغذ دیواری پرده کرکره و نقاشی‌ساختمان باقساط تلفنهای ۷۸۱۹۷۷ و
**۷۷۵۷۷۱**
**۹۷۷۵۲۳**
نقشه . نظارت، نوسازی‌تزئینات تعمیرات جزئی وکلی .

سیمانی منازل
بوسیله تزئین زرسب ۱۵ ریال
شش ماه اشرحشره کش تضمین میشود
تلفن ۳۵۳۵۹۶ موسسه ظریف
با ۱۲ سال تجربه درخشان

قبل از تهیه نقشه کتابچه راهنمای نقشه های ساختمانی‌را مطالعه فرمائید تلفن ۷۵۶۶۵۴

---

با نازلترین قیمت ممکن لوله بازکنی لوله کشی نصب‌و تعمیرو سرویس یخچال آب‌سرد کن‌کولر تلفن ۳۱۸۵۲۶ ایران‌فا در خدمت مردم

**لوله‌بازکنی**

لوله بازکنی فاضل آب
سرویس منظم مسعود
بلوار تلفن ۶۶۴۴۸۵

لوله بازکنی کنت با سرویس مجهز
**۷۷۶۷۱۳**

لوله‌بازکنی فاضل آب
میدان ولیعصر تلفن: ۸۲۷۴۰۸

**لوله بازکنی**
لوله‌بازکنی فاضل‌آب و تعمیرات ۳۰۰۰۳

رفع گرفتگی لوله‌ساختمان
در ۲ دقیقه سازمان تراکم
تلفن ۸۸۱۶۸۱

با نازلترین قیمت لوله بازکنی ـ لوله کشی تعمیرو سرویس‌آبگرمکن کولر تلفن ۳۱۸۵۲۶ ایران فا در خدمت مردم

رفع گرفتگی هرنوع لوله‌ساختمانی
پاه‌شگاه تراکم هزار ـ تلفن ۷۸۷۲۷۷

لوله باز کنی و واتررام
۸۳۲۰۱۰

لوله‌بازکنی فاضل آب
۶۶۴۶۳۵
مقدم ۶۶۵۳۷۴

لوله‌بازکنی فاضل آب
قدیمی تلفن ۹۵۵۱۱۶

## معاملات پول

**پول موجود ارزان شد**
در مقابل اتومبیل. تلفن و خانه با ارزانترین بهره و شرایط سهل فورا وام داده میشود
**۴۹۰۵۰**
**۴۵۰۵۷**
خیابان حافظ جنب پارک‌هتل پلاک ۱۹۴ موسسه تعاون

پول ریز و درشت موجود
۷۱۴۹۷۳

**فلك وام میدهد**
درمقابل مبیع ارزنده ملک فورا وام میدهد تلفن ۷۶۵۷۴۵

**پول با سود بانکی**
۹۲۸۴۶۳

**پول تومانی دو شاهی**
همیشه‌موجود ۸۲۸۰۹۰

از یك میلیون ریال ببالا موجود پاکپور ۶۶۶۲۶۳ و ۶۶۰۲۰۰

پول۵ر۱ شاهی۶۲۴۸۷۳

---

پول شرطی با سود بانکی موجود ۸۲۲۶۵۹ و ۸۳۷۶۸۴

**پول‌شرطی با سودبانکی موجود ۶۲۰۴۹۲**

خانه پول ـ فرح شمالی مرکز معاملات پول تهران ۷۷۱۲۸۸

**پول فوری با اصل‌وفرع درمقابل خانه‌ومستغلات**
۹۲۸۴۶۵

**پول سود ۱۰٪ ۶۶۲۰۲۰**
پول اقساطی۶ ساله‌بااصل‌وفرع موجود تلفن۸۲۲۶۵۹و۸۳۷۶۸۴
۱ـ۱۰ آ ـ ۷۶۷

**بازرگانی تهرانی**
درمقابل تلفن اتومبیل ملک وام فوری با شرایط سهل ودل‌خواه ۴۴۳۰۴

**مورد نیاز**
پول نیازمندیم ۸۲۶۲۳۰

**پول‌شرطی ۱۵٪ نیازمندیم**
۹۲۰۸۲۹

با اطمینان خاطر پول‌راکد خود را برای وام اتومبیل تلفن ملک با بازرگانی تهرانی تماس بگیرید ۴۴۳۰۴

**پول نیازمندیم ۸۳۷۶۸۴**

**پول برای انجام معاملات باتضمین معتبر نیازمندیم تلفن ۳۱۸۶۵۹**

## قبوض

**موسسه تك**
صددرصد فبوض فرش ـ طلا ـ جواهر بانک کارگشائی وا خریدار است و بمازاد ارزیابی فبوض شماوام میدهد خیابان شاه روبروی‌بانک‌بیمه بازرگانان تلفن ۴۵۱۶۸ و ۶۶۲۴۵۹

**فرش پارسا**
خریدار فبوض بانك کارگشائی بقیمت عادله
کوچه باغ وزیردفتر
تلفن۵۳۷۰۶۰و۵۳۰۱۸۰

اگر تصمیم بفروش‌فرش دارید فقط تا ۲۰ روز عده‌ای خریدار خارجی فرشهای نو و کهنه و قبض بانك کارگشائی‌را خریدارند اردهائی

**خریدار فبوض عباس‌اباد بدون کارمزد پاکپور**
۶۶۶۲۶۳ و ۶۶۰۲۰۰

**اوراق فرضه ۷ ساله فوری‌خریداریم ۶۲۰۴۹۲**

**فبوض عباس‌اباد خریداریم ۹۲۰۸۲۹**

**قبوض مرحله سوم اصلاحات ارضی بیواسطه خریدار پاکپور**
۶۶۰۲۰۰ و ۶۶۶۲۶۳ و ۶۶۴۶۱۸

## استخدام

**تراشکار**
شرکت سهامی ریسندگی و بافندگی فخر ایران برای‌تکمیل کادرفنی کارخانجات خود واقع درهشتاد کیلومتری‌جاده‌تهران‌ـ قزوین بچندنفر تراشکار ماهر و باسواد که دفترچه خاتمه‌خدمت یا معافی دائم داشته باشند نیازمند است .
داوطلبین میتوانند باداره کارگزینی شرکت واقع‌درخیابان حافظ ـ ساختمان بانک کار طبقه ۱۹ مراجعه نمایند .
۱ـ۳ آ ـ ۲۱۲۱

**بچندنفر کارگرکانال ساز و دریچه‌ساز جهت نصب کولر نیازمندیم تلفن ۷۵۹۵۶۴**

**کانال ساز وسرویس‌کار کولر نیازمندیم۷۹۳۸۹۷**

زن و شوهری بدون بچه که سن آنها ۳۵ کمتر نباشد با داشتن ضامن معتبر برای تمام وقت مورد نیاز است تلفن ـ ۶۳۱۶۴۱

---

یک موسسه‌بزرگ به تعدادی کارمند با شرایط زیرنیازدارد. واجدین شرایط بین ساعت ۱ تا۵ر۸ بعدازظهرباتلفن۹۷۵۰۴۳ تماس حاصل نمایند .
۱ـ داشتن دیپلم کامل یاپنجم متوسطه .
۲ـ داشتن برگ معافی یا پایان خدمت نظام وظیفه .
۳ـ دارابودن ضامن معتبر
۱ـ۳ آ ـ ۷۴۰

**آگهی استخدام**
**چند نفر دوشیزه وارد به ماشین نویسی لاتین وفارسی مورد احتیاج است . شرکت رایزن سیدخندان تلفن ۷۷۶۲۴۵**

**کارگر زن**
یکی‌ازکارخانجات تولیدی تعدادی کارگر زن استخدام مینماید . داوطلبین باید خواندن‌و نوشتن فارسی رابدانند وسن آنها بین ۲۰ تا۳۵ سال باشد واجدین شرایط می توانند همه روزه بین ساعت ۱۰ تا ۱۲ صبح به خیابان آیزنهاور چهارراه خوش کوچه برق شهاب‌شماره ۱ مراجعه نمایند .

**کار و اموزش**
۲۵نفر علاقمند به کار رادیو تلویزیون . نقشه‌کشی . برق مشاروفوی و ۲۰ نفرعلاقمند به ماشین نویسی پس از یکدوره کوتاه‌اموزش به کار مشغول میشوند پهلوی نبش بهرامی تلفن ۴۹۴۹۴

برش کار زنانه با سابقه کار که دیپلم خیاطی یکی ازکشور های اروپائی داشته باشد با شرایط خوب نیازمندیم .
روزولت نبش خیابان‌تریا تالار شهپوش

**جهت معرفی لوازم ساختمانی بازاریاب دیپلمه باحقوق ثابت‌وپورسانت استخدام میشود . شاهرضا روبروی ویلا ۲۷۳ هیلپی**

به‌یك نفر تحصیلدار با موتورسیکلت و ضامن معتبر نیازمندیم .
تلفن ۷۹۳۶۱۷

**کارگر برق**
شرکت سهامی ریسندگی و بافندگی فخر ایران برای تکمیل کادر فنی کارخانجات خودواقع در هشتگرد ( هشتادکیلومتری جاده تهران ـ قزوین ) چند نفر کارگر برق باسوادکه تجربه واطلاعات کافی در مورد برق سه‌فاز داشته ودارای دفترچه خاتمه خدمت ویا معافی دائم باشند نیازمند است .
داوطلبین میتوانند باداره کارگزینی شرکت واقع‌درخیابان حافظ ـ ساختمان بانک کار طبقه ۱۹ مراجعه نمایند .
۱ـ۳ آ ـ ۲۱۲۳

شرکت خصوصی‌دونفرکارمند حسابداری واجد شرایط زیر استخدام میکند :
۱ـ داشتن‌دیپلم‌کامل‌متوسطه
۲ـ دردست‌داشتن‌برگ پایان خدمت سربازی .
۳ـ حداکثر سن ۳۰ سال .
۴ـ دارا بودن صحت مزاج
اشخاص واجد شرایط میتوانند تقاضا و نشانی کامل خود را به صندوق پستی‌شماره ۲۸۸۷ ارسال دارند .
۱ـ۳ آ ـ ۱۸۹۵

بچندنفر متخصص ورزیده تعمیرات کولر ،یخچال‌نیازمندیم. مایاک تلفن : ۹۲۲۳۴ ۳
۱ـ۳ آ ـ ۸۴۰

**استخدام دوزنده**
بتعدادی دوشیزه جهت دست‌دوزی نیازمندیم تلفن ۸۲۳۹۳۹و ۸۲۳۱۵۵
۱ـ۶ آ ـ ۷۸۶

**زاگرس**
**استخدام میکند**
دونفر جوان دیپلمه طبیعی ـ یا ریاضی که خدمت وظیفه را انجام داده باشند . استخدام میشوند .
داوطلبین به دفترکارخانجات صنعتی زاگرس خیابان نادری پاساژ گیو مراجعه فرمایند .
۱ـ۲ آ ـ ۵۹۱۸

بیکنفر دوشیزه یا بانوی دیپلمه جهت ماشین‌نویسی و یکنفر سکرتر باداشتن سابقه‌کار نیازمندیم اشخاصیکه لیسانسیه باشند مقدمند کاخ چهارراه‌تیر شماره ۱۳۲ طبقه‌دوم‌ایمرآمریک
۱ـ۲ آ ـ ۸۳۰

**سازمان هنری‌وتبلیغاتی چنته**
مشاور هنری شما به کدام خواننده علاقمندید ؟
چهارراه امیراکرم ساختمان کورش طبقه سوم تلفن۴۱۰۴۷
آ ـ ۹۴۵

---

**مستخدم زن**
جهت منزل مورد احتیاج است بتلفن ۴۰۵۲۰ مراجعه فرمائید.

## استخدام

شرکت بازرگانی‌صنایع‌دستی ایران (سان‌میدن) خانمها و آقایان زیر را استخدام میکند.
۱ـ چهار نفر دوشیزه یا بانوی فروشنده آشنا بزبان انگلیسی برای فروشگاه
۲ـ یکنفر دوشیزه‌یابانو وارد بامور حسابداری
۳ـ یکنفر مردجهت‌انبارداری با تضمین معتبر
داوطلبان میتوانندازساعت ۴ الی ۸ بعد از ظهر روز های یکشنبه و دوشنبه و سه‌شنبه‌به خیابان تخت جمشید روبروی سفارت امریکا پلاک (۳۷۵) ویا باتلفن ۸۲۸۰۸۴ تماس بگیرند .
۱ـ۵ آ ـ ۹۵۳

**استخدام**
شرکت بازرگانی‌صنایع‌دستی ایران خانمها و آقایان زیر را استخدام میکند .
۱ـ چهارنفر دوشیزه یابانوی فروشنده آشنا بزبان انگلیسی.
۲ـ یکنفر دوشیزه یا بانوی وارد بامور حسابداری .
۳ـ یکنفر مرد جهت امور انبارداری با تضمین معتبر .
داوطلبان میتوانند از ساعت ۴ الی ۸ بعدازظهر روزپنجشنبه و یکشنبه و دوشنبه به خیابان تخت جمشید روبروی سفارت آمریکا پلاک ۳۷۵ و یا باتلفن ۸۲۸۰۸۴ تماس بگیرند .
آ ـ ۸۱ ۷

**بیک خانم تحصیلکرده**
برای نگهداری یک پسر۶ساله و آشپزی برای پدر و پسر فوق‌الذکر تلفن ۳۱۴۸۰۰
آ ـ ۲۲۹۷

**زمین شناس جوان**
لیسانسیه از دانشگاه تهران یا خارج جهت کار در خارج از تهران با داشتن معافی‌موردنیاز است تلفن ۶۳۷۱۴۹

**افراد زیر استخدام‌میشوند**
۱ـ چند نفر کارگر با سواد با برگ خاتمه خدمت سربازی
۲ـ چند نفر مکانیک‌باسابقه کار
۳ـ راننده پایه دو همگانی
۴ـ راننده پایه ۲ شخصی
متقاضیان به شرکت ترانس پیک واقع در خیابان شاه جنب کوچه لاله ساختمان فداح‌طبقه پنجم مراجعه نمایند.

**استخدام**
**بمناسبت آغاز سال نو شهریه نصف شد دوره تامل کمك‌مهندسی رادیو، تلویزیون نقشه‌کشی نقشه‌برداری**
در لابراتوارمجهزبا کلیه لوازم مجانی
**منشیگری حسابداری و ماشین نویسی را**
تا اخذ گواهینامه رسمی فرا گرفته با معرفی ما با حقوق مکفی استخدام شوید .
شاهرضا اول ایرانشهر(نزدیک میدان فردوسی)
**آموزشگاه آفرین**
تلفن ۸۲۴۲۷۲

**گروه صنعتی شهریار**
برای خدمت در کارخانجات اهواز بدو نفر مهندس‌ساختمان و راه که دارای اطلاعات و تجربه کافی مخصوصادر امور نظارت و مترمکردن باشند با مشخصات زیرنیازمند است .
۱ـ تابعیت ایران
۲ـ دارا بودن حداقل۵ سال سابقه کاربا داشتن برگ‌رضایت نامه از موسسه‌ای که در آن کار کرده‌اند.
۳ـ دارا بودن برگ خاتمه خدمت وظیفه عمومی یامعافیت ازخدمت .
۴ـ حداکثر سن ۴۰ سال .
از داوطلبان واجد شرایط خواهشمند است جهت مصاحبه در ساعات صبح و عصر بکارگزینی گروه واقع در انتهای خیابان شیراز ( بهجت آباد ) شماره ۲۴۸ مراجعه فرمایند.

به یکنفر موتورسوار برای وصول مطالبات با معافیت و ضامن در حدودسیکل نیازمندیم ۴۷۱۴۷

فروشگاه و تعمیرگاه جیپس به چند نفر تعمیرکار یخچال و دستگاههای سرد کننده نیازمند است تلفن ۸۲۹۵۸۲

**کارخانجات پلاستیران استخدام میکند**
تکنیسین برق و مکانیک فنی وارد به امور برق و تعمیرات ماشین‌آلات‌پلاستیک سازی‌برای تمام وقت با حقوق مکفی مورد نیاز است . علاقمندان میتوانند به تلفنهای۹۶۰۷۹۸ ـ۹۵۳۶۰۵ در ساعات اداری تماس‌حاصل نمایند.
۱ـ۲ آ ـ ۶۰۹۰

**به‌بانوئی با سرمایه**
جهت اداره موسسه‌ای درلندن نیازمندیم طالبین به نشانی شمیران خیابان دزاشیب کوچه پارس پلاک ۶۹ بین ساعت ۱۰ تا ۱۲ صبح مراجعه نمایند.
۱ـ۲ آ ـ ۹۰۶

---

**استخدام تکنیسین**
شرکت شیرنگ چند نفر تکنیسین و دیپلم‌الکترونیک‌جهت قسمت سرویس بطور تمام وقت با شرایط زیراستخدام میکند:
۱ـ سن بین ۲۴ الی ۳۲ سال .
۲ـ آشنائی بزبان انگلیسی .
۳ـ داشتن‌گواهینامه‌رانندگی
۴ـ داشتن برگ خاتمه خدمت یا معافی دائم غیرپزشکی
داوطلبین مشخصات کامل خود را بنشانی شرکت‌شبرنگ واقع در خیابان تخت جمشید مقابل سفارت آمریکاشماره۳۶۷ ارسال دارند.
۱ـ۲ آ ـ ۶۱۳۴

**شرکت هادکو**
برای مدیریت بخش الکترونیک و مکانیک قسمت سرویس دو نفر مهندس الکترونیکو مکانیک با شرایط زیر استخدام می ـ نماید:
۱ـ حداقل سابقه کار دو سال
۲ـ حداکثر سن ۳۵ سال
واجدین شرایط به کارگزینی شرکت هادکو واقع در ایستگاه دفتر آزمایش خیابان تهران‌نو مراجعه فرمایند.
۱ـ۳ آ ـ ۶۱۱۶

شرکت سهامی کارخانه‌های صنعتی آزمایش استخدام می‌ـ نماید .
تکنیسین برق با دارا بودن حداقل تحصیلات حدود دیپلم انجام خدمت وظیفه وچهار سال سابقه کار دو نفر
۲ـ کارگربرق‌کارباتحصیلات حدود سیکل و انجام خدمت وظیفه و دو سال سابقه کار دو نفر
واجدین شرایط به کارگزینی کارخانه صبح‌ها بین ساعت ۸ تا ۹ مراجعه کنند.
آدرس جاده آبعلی کیلومتر ۱۲ سمراه آزمایش
۱ـ۲ آ ـ ۶۱۱۴

یک باغبان نطنزی یا یزدی جوان برای کارهای باغ در رامسر مورد نیاز است لطفا به راهنمای ۱۳۵ روزنامه اطلاعات مراجعه فرمایند .
۱ـ۳ آ ـ ۶۱۳۲

تراشکار درجه یک موردنیاز است تلفن ۹۵۱۰۰۵

**بیکنفر دوشیزه‌یا بانوی خوش بیان واردر امور تلفنچی‌و دفترداری مورد نیاز است صبحها بین ساعت ۹ الی ۱۲ و بعد از ظهر ها از ساعت ۴ الی ۷ نشانی اسلامبول ساختمان پلاسکو طبقه سوم شماره۲۰۹ مراجعه شود**

## جویای کار

جوانی متاهل باسواد باگواهی نامه پایه دو شخصی شبانه‌روز جویای کار رانندگی توام با پیشخدمتی در خانواده‌ها راهنمای ۱۲۹ روزنامه اطلاعات تلفن ۳۱۱۲۳۱

راننده دو شخصی باگواهی نامه رانندگی و تصدیق ششم ابتدائی و برگ خاتمه خدمت جویای کار است راهنمای ۱۳۴ اطلاعات تلفن ۳۱۱۲۳۱

جوانی متاهل با گواهینامه پایه دوم همگانی با ۸ سال سابقه جویای کار راهنمای ۱۳۲ اطلاعات تلفن ۳۱۱۲۳۱
۱ـ۳ آ ـ ۲۰۴۳

راننده دو همگانی با ۳ سال سابقه باسواد مجرد شبانه‌روز جویای کار است راهنمای ۱۲۷ اطلاعات تلفن ۳۱۱۲۳۱

**تکنیسین تاسیساتی و آشنائی کامل به امور محاسبات رادیاتوری و سایر لوله‌ها و نقشه ـ کشی ساختمانی و تاسیساتی جویای کار میباشد تلفن ۵۳۰۶۳۲**

**راننده با پیکان ۵۰**
تمام وقت آماده قرارداد تهران وشهرستانها از ساعت ۳ تا ۵ تلفن ۳۹۲۶۱۵
آ ـ ۷۴۶

**کارگر ماهر با ۱۰ سال سابقه کار در رشته تراشکاری و صفحه تراشکاری ـ و قالب سازی‌وداشتن برك‌معافی آماده کار می‌باشد تلفن ۶۶۸۳۷۱**

**مهندس مکانیك**
برای بعد از ظهرها و پنجشنبه تحصیل‌کرده خارج تلفن بعد از ظهرها ۳۱۳۸۱۰

## آموزشگاهها

**ماشین نویسی**
آموزشگاه ماشین نویسی
**بیژن**
همتا ندارد میتوانید امتحان کنید میدان ژاله جنب‌پمپ‌بنزین

---

**کلاس رقص**
**آموزشگاه رقص الیس**
جنوب شرقی میدان ۲۴اسفند

**تعلیم رانندگی**
**هنرستان فنی پرستو**
مرکز اموزش صحیح‌رانندگی میکانیکی‌ترافیک مجهزبه‌بهترین ومدرنترین وسایل اموزش با مربیان ورزیده وبدون اتلاف وقت با هزینه کم‌نشانی چهارراه گمرک شاهپور تلفن ۲۳۹۱۶
آ ـ ۷۵۵

## تدریس خصوصی

ریاضیات دبیرستانی و عالی فیزیک و شیمی توسط دانشجویان دختر و پسر سال پنجم فنی ۶۶۱۶۲۶
آ ـ ۲۲۳۱

**ریاضیات فیزیک‌شیمی**
وسیله دانشجویان با تجربه ـ ۷۸۰۱۹۲
آ ـ ۸۸۸

**تدریس خصوصی**
جبر و مثلثات شش طبیعی و ریاضی توسط باستانی تلفن ـ ۷۵۳۲۳۵
۱ـ۴ آ ـ ۷۸۸

**تدریس خصوصی**
جبر و مثلثات کنکور فنی و پزشکی با ۵۰۰ مسئله تست توسط باستانی تلفن۷۵۳۲۳۵
۱ـ۴ آ ـ ۷۸۹

**تدریس خصوصی**
**فیزیك ـشیمی ـ ریاضی وسیله دانشجویان دانشگاه صنعتی‌اریامهر تلفن۷ـ ۹۷۲۰۰۱داخلی ۳۳۶ رفاه دانشجویان**
۱ـ۳ آ ـ ۶۰۳۰

شیمی فیزیک ریاضیات زبان توسط دانشجویان سال چهارم علوم تلفن ۷۵۱۹۵۷
آ ـ ۲۲۳۷

**شیمی سیکل اول ودوم توسط‌دوشیزه‌دانشجوی رشته شیمی ۷۵۰۳۱۴**
آ ـ ۹۰۰

## پانسیون

**پانسیون مریم**
برای بانوان و دختران‌دانشجو جاده پهلوی بین پارکوی و هیلتون تلفن ۸۹۱۴۲۳
آ ـ ۸۴۵

## گمشده

چک شماره ۴۰۰۱۲۱ ـ صادرات اختیاریه ۲ر۲ر۵۱ ۳۰۰۰ ریال
چک شماره ۷۱۲۹۴۷ ـ بازرگانی سلطانی ۳ر۴ر۵۱ ۹۴۰۰ ریال
چک شماره۸۰۴۵۹۳ـ شعبه اهواز ۲ر۱ر۵۱ ـ ۱۰۰۰۰ریال
چک شماره ۲۹۶۶۷۱ ـ اصناف سلطانی ۲۰ر۲ر۵۱ ۱۱۵۰۰ ریال
چک شماره ۳۴۳۵۲۷ ملی خیام ۲۹ر۱ر۵۱ ـ ۱۰۰۰۰ریال
چک شماره ۲۷۹۵۵۳ عمران بازار ۱۱ر۲ر۵۱ ـ ۱۰۲۰۰ریال
چک شماره ۱۲۸۱۲۷ بیمه بازرگانان بازار ۲۵ر۲ر۵۱ ـ ۱۰۰۰۰ ریال
چک شماره ۹۶۰۷۵۶۰ ملی سرپولک ۳ر۲ر۵۱ ـ ۴۵۶۰ریال
سفته متعهد اسماعیلی تهران ۲۷ر۴ر۵۱ـ ۱۰۰۰۰ریال
سفته متعهد میرزاعلی‌فرزند قنبرعلی تهران ۲۷ر۶ر۵۱ ـ ۱۰۰۰۰ ریال
مدارک بالا در تاریخ۲۸ر۱ر۵۱ مفقود شده و از درجه اعتبار ساقط است یابنده به آدرس بازار بزرگ سرای جدید پلاک ۱۲ تلفن ۵۳۲۵۵۷ اطلاع داده مژدگانی دریافت دارند .
آ ـ ۲۲۹۱

آگهی گمشده فقدان سهام تعداد ۷ برگ سهم هزارریالی بانک صادرات بشماره۱۹۱۵۵تا ۱۹۱۵۷ و ۱۰۲۴۲۹تا۱۰۲۴۳۲ بنام محمدتقی بوستان پرور زنجانی است صحیح است .
آ ـ ۲۳۰۵

یک کیف دستی زنانه در سینمای شهرفرنگ در تاریخ ۳ شنبه۲۹ر۱ر۱۳۵۱ که‌محتوی اسناد با اهمیت که مربوط به صاحب آن میباشد گم‌شده از یابنده آن تقاضا میشود یا با تلفن ۸۷۰۴۲۱ تماس بگیرند و یا به دبیرستان رازی مراجعه و مژدگانی دریافت دارند .
آ ـ ۲۲۹۵

یک بسته نایلونی محتوی گواهینامه رانندگی بنام مهدی نیری و یک جلد بیمه‌نامه ویک قطعه چک سفید امضاء شده و سایر اوراق گمشده یابنده به شماره تلفنهای ۹۵۸۶۵۰ ـ ۹۵۲۰۳۷ اطلاع‌داده ومژدگانی دریافت نماید .
آ ـ ۹۰۵

## گاز

ارسا گاز
۸۲۴۰۲۱

**پرسی گاز**
گازوسرویس
غرب خیابان پهلوی
۹۶۳۰۲۱
الی
۹۶۳۰۲۵
از ۷ صبح تا ۷ شب
شرق خیابان پهلوی
۸۲۲۰۲۵ الی ۸۲۲۰۲۱
۸۳۰۰۳۵ الی ۸۳۰۰۳۱
از ۷ صبح تا ۱۰ شب
تلفن مخصوص تعمیرات ۸۲۶۲۴۰

**شرکت بوتان**
BUTANE
سخنگ گاز ۹۵۳۰۵۱
سرویس ۳۱۳۱۶۱
صدورکارت وتغییرآدرس ۳۱۳۱۶۱
قسمت فروش ۳۰۴۷۱۱
قبول سفارشات گاز از ۷ صبح الی ۹ شب

**ایران گاز**
پخش گاز
۸۲۷۱۳۱
تعمیرات
۸۳۳۰۵۱ـ۵۳
قبول سفارش همه روزه
از ۷ صبح الی ۱۱ شب
نمایشگاه مرکزی خیابان شاهرضا شماره ۳۳۰

## آگهیهای متفرقه

**روکار سنك**
ساختمان موسسه کتا
۴۳۳۵۴
آ ـ ۸۸۹

**تلقیح واکسن رایگان**
مادران ارجمند با تلقیح‌واکسن بیماریها جگرگوشه های خودرا از چنگال امراض مهلك نجات دهید در اجرای این مقصود تلقیح کلیه واکسنها از قبیل سرخك ـ فلج اطفال ـ دیفتری وکزاز ـ سیاه سرفه ـ آبله ـ حصبه ـ سل ـ وبا بطورراییگان برا یکلیه مراجعین‌انجام‌میشود آدرس گمرك خیابان شیرو خورشید چهارراه استخر سازمان پزشکی استخر تلفن ـ ۹۵۴۰۰۴ و۹۵۴۰۰۵و۹۵۰۵۸۱ و ۹۵۱۷۹۳
۱ـ۲ آ ـ ۸۲۱

**یك‌میز بیلیارد دست‌دوم خریداریم‌تلفن ۸۸۰۳۴۶**
۱ـ۲ آ ـ ۸۱۱

**گچ بری**
بسبك ایتالیا و ایران آماده برای نصب .
فوری ـ زیبا ـ ارزان لاله‌زار کوچه ملی شماره ۶۰ تلفن ـ ۳۹۱۱۶۱
آ ـ ۸۹۰

احتیاج به آموختن گیتار بطور خصوصی دارم تلفن ـ ۶۳۸۹۴۴
آ ـ ۸۹۶

---

## استخدام حسابدار

شرکت سهامی نگارستان برای کادر حسابداره نفر حسابدار ورزیده که واجد شرایط‌ذیل‌باشند با حقوق و مزایای مناسب استخدام مینماید :
۱ ـ حداکثر سن ۳۵ سال
۲ ـ حداقل مدرك تحصیلی دیپلم‌کامل متوسطه
۳ ـ حداقل دو سال تجربه‌عملی‌وکار درشرکت های بزرك تجارتی
۴ ـ دارای ورقه خاتمه خدمت یا برك معافیت غیر پزشکی
داوطلبان تقاضای خود را با ذکر سوابق کار ، و مشخصات کامل و آدرس دقیق همراه یك‌قطعه از آخرین عکس خودحداکثر تاروز ۱۵ اردیبهشت ۵۱ بنشانی تهران صندوق پستی ۳۴۶۷ ارسال نمایند وروی پاکت جمله (مربوط به استخدام حسابدار) را حتما قید فرمایند .
**شرکت سهامی نگارستان**
کفش ملی

---

## آگهی استخدام

شرکت سهامی نورد ولوله اهواز جهت خدمت در کارخانجات خود در اهواز افراد زیر نیازمند است :
۱ـ مهندس مکانیک دارای حداقل درجه‌لیسانس باسابقه کار در کارخانه صنعتی بمدت۵سال‌وآشنائی‌بزبان انگلیسی۲نفر.
۲ـ مهندس‌متالوژی‌دارای حداقل درجه لیسانس باسابقه کار به مدت ۳ سال و آشنائی به زبان انگلیسی .
واجدین شرایط بادردست داشتن اصل ویا رونوشت مدارک وورقه انجام ویامعافیت ازخدمت زیر برچم می توانند روزهای دوم . سوم‌وچهارم‌اردیبهشت‌ماه‌جاری از ساعت۹الی۱۲ به کارگزینی شرکت واقع در طبقه ۱۴ ساختمان بانک‌کارخیابان حافظ مراجعه نمایند .
شرکت سهامی نورد ولوله اهواز

---

## مجانا بیاموزیدفوراا‌ستخدام‌شوید

برای استخدام فوری با حقوق مکفی باید کاری بدانید آموزشگاه بازرگانی اقتصاد که‌بزرگترین ومدرن‌ترین موسسه آموزشی در ایران میباشد بمنظور مساعدت بجویندگان کار و معرفی هرچه بیشتر خود بعموم بکلیه کسانیکه امروز یا فردا مراجعه نمایند .
**یك دوره کامل ماشین نویسی فارسی یالاتین :فترداری دوبل و حسابداری یا منشی‌گری**
را درکمترین مدت مجاناتعلیم داده بجای ۲۵۰ تومان شهریه فقط ۲۰ تومان ورودیه دریافت میدارد . باگذراندن دوره های فوق واخذ دیپلم آنها میتوانید فورا استخدام شوید هرچه زودتر به آموزشگاه بازرگانی اقتصاد میدان فردوسی تلفنهای ۷۰۶۵۶۷ و ۸۳۶۵۶۸ و ۸۲۸۳۸۷ و ۸۲۸۳۲۶ مراجعه نمایند .

---

## آگهی استخدام

شرکت سهامی‌نورد و لوله اهواز جهت خدمت در دفتر مرکزی خود ( تهران ) به افراد زیر نیازمند است :
۱ـ لیسانسیه اقتصاد و یا بازرگانی حداقل درجه‌لیسانس باضافه ۳سال سابقه کار ۲نفر .
۲ـ حسابدار صنعتی‌حداقل‌درجه لیسانس ، درحسابداری صنعتی باضافه پنج سال‌سابقه کار ۱نفر .
۳ـ مامور خرید و ترخیص کالا حداقل دیپلم باضافه۳سال سابقه‌کار ۱نفر .
۴ـ ماشین‌نویس فارسی ولاتین حداقل دیپلم و سابقه‌کار بمدت پنج سال ۱نفر .
واجدین شرایط بادردست داشتن اصل و یا رونوشت مدارک وورقه انجام ویا معافیت از خدمت ، زیرپرچم می‌توانند روزهای پنجم ، شنبه و فتم اردیبهشت ماه جاری از ساعت ۹الی۱۲ به‌کارگزینی شرکت واقع در طبقه۱۴ساختمان بانک‌کار خیابان حافظ مراجعه نمایند .
شرکت سهامی نورد ولوله اهواز

---

## برنامه سینماها

★ سینما آتلانتیك تا اطلاع ثانوی تعطیل است

★ یك بازی پلید ـ کلینت‌ایستیوود
رادیوسیتی (۶۱۳۲۶۹) ۱۵ر۱۱ـ۳۰ر۳ـ۳۰ر۵ـ۳۰ر۷ـ۴۵ر۹

★ مش ـ رنگی ـ دانالد سوترلند ـ الیوت‌گولد
دیاموند (۸۲۸۴۰۰) ۱۵ر۱۱ صبح

★ شکست ـ رنگی ـ عمرشریف ـ ژان‌پل‌بلموندو
امپایر (۶۲۳۹۴۲) ۱۱ـ۳ـ۱۵ر۵ـ۳۰ر۷ـ۴۵ر۹

★ خوب ، بدوزشت ـ رنگی ـ لی‌وان کلیف
سانترال (۹۲۸۶۸۶) ۱۱ـ۳ـ۶ـ۱۵ر۹
متروپل (۳۱۹۴۱۰) ۱۱ـ۲ـ۵ـ۸
رویال (۸۲۹۷۸۵) ۱۰ـ۱ـ۴ـ۷ـ۱۰
گلدن‌سیتی (۶۳۲۶۹) ۳۰ر۱۱ـ۳۰ر۳ـ۳۰ر۶ـ۳۰ر۹

★ شکار در شهر ـ رنگی ـ کلینت‌استیوود
مولن‌روژ (۷۵۲۹۲۹) ۱۵ر۱۱ـ۳۰ر۳ـ۳۰ر۵ـ۳۰ر۷ـ۳۰ر۹

★ ماجرای یك عشق ـ رنگی ـ ویرنالیزی ـ شارل‌آزناور
پولیدور (۴۲۶۳۱) ۳۰ر۱۱ـ۳۰ر۳ـ۳۰ر۵ـ۳۰ر۷ـ۳۰ر۹

★ مرد سحر آمیز ـ رنگی ـ دین‌جونز
سینه‌موند (۴۸۳۲۲) ۱۱ـ۳ـ۵ـ۷ـ۹

★ فرودگاه ـ رنگی ـ برت‌لنکستر ـ دین‌مارتین
ب.ب. (۸۲۹۶۴۱) ۱۰ـ۱۲ـ۳۰ر۲ـ۵ـ۳۰ر۷ـ۱۰

★ علی سورچی ـ پوری‌بنائی فاضلی ـ بندانی
اونیورسال (۹۳۶۹۵۳) ۱۱ـ۳ـ۵ـ۷ـ۹
پاسیفیک (۷۵۳۳۱۱) ۱۱ـ۱ـ۳ـ۱۵ر۵ـ۳۰ر۷ـ۴۵

# برنامه آسفالت اساسی خیابانهای پایتخت

## شروع آسفالت شمال و جنوب تهران

برنامه اساسی شهرداری برای اسفالت تهران شروع شد . این برنامه در دو قسمت و بموجب دو طرح عملیات اسفالت در شمال و جنوب شهر انجام خواهد شد . همراه با اجرای این دو برنامه ، شهرداری در محلات مختلف تهران نیز عملیات لکه‌گیری و چاله‌پر کنی را ادامه میدهد .

### در شمال و جنوب

عملیات اسفالت خیابانهای پایتخت با استفاده‌از دو اعتبار در دو منطقه شمالی و جنوبی تهران دنبال میشودو محور بین شمال و جنوب بعنوان مرزدو منطقه خیابان‌سپه است این خیابان که در امتداد خیابانهای امیر کبیر، ری، سه راه امین حضور ، بازارچه قوام‌الدوله ،شهباز، شکوفه ، باغچه بیدی « حد شرقی تهران » و سپه غربی، هاشمی ، قنبرآباد، مهرآباد « حد غربی تهران »کشیده شده است .. حدفاصل بین دو قسمت شمالی و جنوبی می باشد .

### بودجه سال

برای اسفالت خیابانهای شمالی شهر ، شهرداری از بودجه عمومی و عمرانی خود استفاده میکند جمع کل اعتبارات این برنامه ها حدود سه میلیارد ریال است که از آن دویست و چهل میلیون ریال برای اسفالت، نود میلیون ریال برای ترمیم اسفالت ، سی و شش میلیون ریال پیاده رو سازی ، یکصد و پنجاه میلیون ریال‌جهت خرید املاك و احداث معابر ، هشتاد و پنج میلیون‌ریال برای نو سازی گود های جنوب شهر و مانده اعتبار برای موارد دیگر پیش‌بینی شده و خرج خواهد شد .

### اعتبار دولت

شهرداری تهران ضمن اجرای برنامه اسفالت خود در جنوب و شمال تهران بطور یکسان ، با استفاده از یکصدو بیست میلیون تومان اعتبارات دولتی برنامه پر کردن چاله ها را اجرا می کند و برای اجرای طرح اسفالت اساسی خیابانهای اصلی و از میان برداشتن ساختمانهای مزاحم و احداث ورزشگاه ها و پارکهای متعدد در محلات جنوبی و غربی و شرقی ، از اعتبارات دولتی استفاده خواهد کرد .

### برداشتن موانع

شهرداری تهران هم اکنون برای گشودن معابر جدید و اسفالت خیابانهای خاکی و خرید ساختمانهای واقع شده در طرح و تکمیل کانال های تهران احتیاج به اعتبارات بیشتری دارد ولی چون اسفالت از مهمترین مسائل شهری است با استفاده از اعتبارات موجود این برنامه را پیش انداخته است .

## تجاوز خانه به‌خیابان یا خیابان به‌خانه

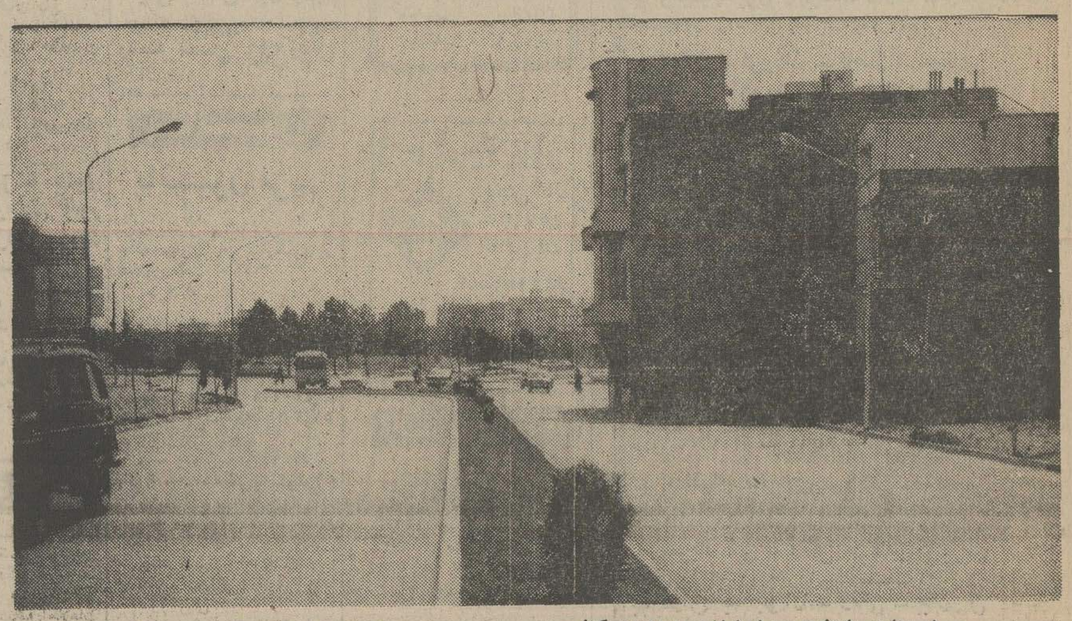

شهرداری پایتخت ، بعلت‌نداشتن اعتبارات کافی ، قادر نیست برنامه توسعه معابر و تعریض خیابانها را بطور کامل اجرا کند . برای برداشتن موانع و ساختمان های مزاحم ، احتیاج به اعتبار کافی‌است .

در نتیجه در گوشه و کنار شهر ، مناظری به‌چشم میخورد که گواه بی پولی شهرداری است .
در گراور بالا ساختمان چند طبقه‌ای در شهرآرا دیده میشود که در وسط خیابان باقی مانده است .

## سه‌دستگی در انتخابات صنفی فخار

برای شرکت در انتخابات صنفی اتحادیه صنف فخار ، سه گروه از افراد این اتحادیه دست به فعالیت زده‌اند و خود را کاندیدا کرده‌اند . گروه اول اعضای هیئت مدیره قدیمی این اتحادیه می باشند که سالهای متمادی تصدی امور این اتحادیه را بعهده داشته‌اند . گروه دوم جمعی از معمرین و معتمدان صنفی هستند که می گویند در انتخابات صنفی فخاران ، تنها باید صاحبان کوره های آجرپزی شرکت کنند . آنها شدیداً بامداخله صاحبان کوره های تراش و آهکی و گچپزی مخالفت می کنند . گروه سوم افراد طبقه جوان و تازه‌روی کارآمده در اتحادیه صنف فخارهستند وادعا می کنند که هیئت مدیره این صنف باید تغییر کند و جوانهای صنف فخار انتخاب شوند

افراد این گروه هفته پیش در خیابان ،شیخ هادی جلسه‌ای تشکیل دادند و نظرات خود را در مورد انتخابات صنفی اعلام کردند . غفاربندخویکی از اعضای وابسته به افراد گروه سوم گفت : یکصد نفر از اعضای اتحادیه صنف فخار که کوره های آنان در مناطق مجاز : قرچك ، خاتون‌آباد، مرزن‌آباد قرار دارد دو برابر نیاز شهر تهران آجر و دیگر انواع مصالح ساختمانی را تولید می کند ، تنها افرادی هستند که صلاحیت شرکت در انتخابات صنفی را دارند و می توانند رای‌بدهند . بندخوگفت : مسئله دیگر این که پروانه کار کوره های واقع شده در مناطق اسمعیل آباد ، شمس‌آباد ، یافت‌آباد و محمد آباد بعلت واقع شدن در مناطق ممنوعه ، بطور قهری باطل شده لذا از جهات حقوقی و صنفی ، صاحبان این‌پروانه ها ، نمی توانند در انتخابات شرکت کنند .

وی اضافه کرد : طبق مقررات موجود ، و براساس نظرات کارشناسان امور بهداشتی ، کوره های واقع در غرب تهران مزاحم تشخیص داده شده است ، باین دلیل کوره‌داران و فخاران این منطقه ، خود بخود از ردیف افراد صنف فخار خارج شده و دیگر عضو این صنف شناخته نمی شوند .

از طرفی معمران و معتمدان صنف فخار با نظریات جوانان هم صنف خود مخالفند . عباس کورنك رئیس کنونی اتحادیه صنف فخار که سال های متمادی این سمت را بعهده داشته با ارسال نامه‌ای ، اعلام کرده است که تمام افراد صنف فخار بخصوص مصالح فروشان و صاحبان کوره های آهکی و گچی و تراش نیز طبق مقررات ، عضو صنف فخار محسوب می شوند و باید در دادن رای شرکت کنند .

در برابر گروه معتمدان جمعی دیگر ازافراد این صنف برای شرکت در انتخابات فعالیت دارند و می خواهند با حذف مصالح فروشان و صاحبان کوره های گچی و آهکی از ردیف افراد صنف فخار ، با شرکت کوره‌داران آجری ، موفقیت بدست آورند .

## تقاضای ۲۰۰ هزار نفر راننده و کمك راننده کامیونها :

## باید در مراکز بارگیری ، خوابگاه احداث شود

نمایندگان دویست هزار نفر رانندگان و کمك ـ رانندگان کامیونهای بزرك، طی جلسه‌ای اعلام کردند که باید در بنادر و مراکز بارگیری جنوب ، شمال ، شمالشرق و شمالغرب کشور برای آنان آسایشگاه و خوابگاه ساخته شود .

نمایندگان رانندگان و کامیونداران اعلام کردند که حجم بار موجوددرمملکت برابر نیمی از ظرفیت کامیون های موجود است و باین‌علت گاهی کامیون ها حتی تا پانزده روزدر مراکزبارگیری و بنادر و گمرك ها ، بانتظار بارگیری میمانندو رانندگان و کمك رانندگان‌آنها دراین مدت اگر زمستان باشد در اطاق کامیون و در تابستان زیر کامیون ، به خواب و استراحت می‌پردازند .

عباس کلانتری نماینده کامیونداران در این جلسه گفت : موسسات حمل ونقل خرمشهر و آذربایجان و خراسان بموجب مقررات موجود و توافقی که بعمل آمده ، ضمن دریافت‌وجوهی از محمولات، متعهد شده‌اند که دراین مراکز آسایشگاه بسازند و برای تامین رفاه دویست هزار نفر رانندگان‌و کمك رانندگان اقدام کنند، وباوجودآنکه دولت‌وموسسات مسئول هم دستورات اکیدی در این مورد داده‌اند معهذا، افراد صنف حمل و نقل از اجرای‌نظرات اعضاء،خودداری کرده‌اند .

وی افزود : صنف حمل‌و نقل ، بطبقه کامیونداران اجحاف میکند وباررادر سطح‌مملکت به قیمت بیشتری کنترات کرده و با نرخ کمتری به کامیونداران میدهد .

افراد صنف حمل‌و نقل و گاراژداران دریك مناقصه،حمل باری را از قرار تنی سیصد و پنجاه ریال برنده شده و در برابر این رقم تنها ، یکصدو پنجاه ریال بابت کرایه‌به کامیونداران‌داده‌اند.

نماینده کامیونداران در این جلسه همچنین‌درخواست کرده‌اند که برای تنظیم روابط کامیونداران و صنف حمل‌ونقل‌نرخ‌حمل‌باربراساس تن و کیلومتر تعیین شود.

## هجوم پرندگان دور پرواز...

هزاران پرنده مهاجر ، دریاچه پریشان فارس‌ودشت ارژن را ،برای سکونت دائم خود انتخاب کرده‌اند و در مناطق مذکور بومی‌شده‌اندو چنین است که دریاچه ارژن بصورت مهمانخانه عمومی برای انواع مختلف پرندگان مهاجر جهان‌درآمده‌است..!

کارشناسان سازمان شکاربانی اعلام داشتند که بسبب امن شدن مناطق‌فوق وامکان تغذیه برای‌پرندگان ووجود هوای سرد و گرم و پستی و بلندی در دشت‌ارژن پرندگان مهاجر دور پرواز که از قاره‌ای بسوی قاره دیگر پرواز می کنند ، در این منطقه فرود می آیند وتعداد آنها هرروز رو به افزایش است .

سازمان شکاربانی همچنین اعلام داشت که‌دشت‌ارژن و دریاچه پریشان از نظروجود هوا و طبیعت ملایم ورویش انواع گیاهان و وجودانواع چرنده و پرنده ، بصورت مرکز مطالعه کارشناسان طبیعی جهان در آمده است.

آه، این کبوتران
دراین خرابه‌ها
بی بام و بی مکان
سر گشته مانده‌اند ...
ویرانه آشیانهٔ جغد است، ای دریغ !
دستی بر آوریم
بامی بنا کنیم

بلیطهای مخصوص اعانه ملی
بنفع زلزله زدگان فارس

دراین بزرگی هیچگونه تغییری ندهید

بامیلیون‌ها ریال جوایز نقدی و
۲ جایزه فوق العاده قهرمانان شانس
مرغ و ماهی طلا
بقیمت یك میلیون ریال
و
دو دستگاه پیکان ۵۱

قرعه‌کشی ۴ روز دیگر

## یادداشت‌های سیاسی روز

### تاریخ اجلاسیه سنتو

★ یازدهم و دوازدهم خرداد بعنوان تاریخ دقیق تشکیل اجلاسیه‌آینده شورای وزیران سازمان‌پیمان مرکزی اعلام شد . اجلاسیه وزیران سنتو که قرار بود دو هفته زودتر از این تاریخ تشکیل شود ، بعلت سفرویلیام‌راجرز وزیر خارجه امریکا همراه نیکسون به مسکو به تعویق افتاد .

دراجلاسیه قریب‌الوقوع وزیران سنتو که بریاست سرآلک‌داگلاس هیوم وزیر خارجه انگلیس تشکیل می شود پاکستان برای نخستین باربعداز سال ها سردی‌نسبت به سنتو هیئتی بریاست یك وزیر کابینه خواهد فرستاد . مذاکرات این اجلاسیه که قسمت عمده آن در اطراف تحولات منطقه‌ای خواهدبود نقطه عطفی در حیات مجدد سنتو تلقی گردیده است .

### تحولات شبه قاره

● تحولات شبه‌قاره هند و بازشدن روزنه های امید به‌عادی‌شدن مناسبات هند و پاکستان در محافل سیاسی تهران‌باخوشوقتی روبرواست و از اشارات منابع سیاسی تهران چنین برمیاید که باید به نتایج ملاقات قریب‌الوقوع نخست وزیر هند و رئیس جمهوری پاکستان امیدوار بود . گوآنکه ملاقات‌مذکور به حل‌و فصل کلیه مسائل مورد اختلاف دو کشورمنجر نخواهد شد معذالك آزادی هشتاد هزار اسیر جنگی پاکستان در قبال شناسائی رژیم داکا بوسیله اسلام آباد راه را برای عادی شدن روابط دهلی و اسلام آباد و حصول توافق های بعدی هموار خواهد کرد .

### اولین عکس‌العمل

★ اشارات غیر مستقیم وزیر خارجه‌نسبت‌به قرارداد دوستی عراق و شوروی که درپایان دیدار رسمی آلکسی کاسیگین نخست‌وزیرشوروی از بغداد به امضاء رسید ، همانطور که انتظار میرفت بعنوان نخستین عکس‌العمل رسمی تهران‌در قبال نزدیکی شوروی و عراق در محافل سیاسی جهان تلقی شدوزیر خارجه‌از رهبران کرملین‌نقل کردکه‌قراردادمذکورهیچگونه اثرمنفی‌روی‌مناسبات شوروی بادیگر کشور های منطقه نخواهد داشت .

### گفتارهای مسکو

● گفتارها و تفسیر های رادیو مسکو در زمینه های مختلف تحکیم روزافزون مناسبات ایران و شوروی در روزهای‌اخیر افزایش‌محسوسی یافته است . رادیو مسکوتفسیر دیشب خود را به بحث در اطراف تحکیم روابط بازرگانی ایران و شوروی اختصاص‌داد گفت حجم مبادلات بازرگانی‌دو کشور در ظرف پنج سال هشت برابر شد و در سال ۱۹۷۰ به دویست و پنجاه میلیون دلار رسید .

### هیئت ایران در پکن

★ هوشنگ اربابی رئیس هواپیمائی کشوری و سپهبدعلی محمد خادمی مدیر عامل شرکت هواپیمائی ملی ایران که در راس هیئت هوائی ایران برای امضاء قراردادنهائی هوائی ایران و چین به پکن سفر کرده‌اند مذاکرات خود را با مقامات چینی ازظهر پنجشنبه آغاز کردند . امضای قرارداد مورد بحث به برقراری خطوط هوائی میان تهران و پکن منجر خواهد شد ونخستین‌قراردادی است که ایران وچین در تاریخ نوین تجدید روابط کهن‌امضاء میکنند .

همزمان با مذاکرات هیئت هوائی ایران ، عباس‌آرام سفیر ایران در چین نیز وارد پکن شد .

### رقابت در خلیج فارس

بحث مربوط‌به‌رقابت آمریکا وشوروی در خلیج‌فارس‌دراثر تحولات اخیر منطقه‌ای مجددا بالا گرفت روزنامه « النهار » چاپ بیروت اینک مدعی است آمریکا میکوشد در بندرجدید ابوظبی که دردست ساختمان است برای کشتی های خود تسهیلاتی نظیر تسهیلاتی که در بحرین دارد ، بدست آورد .

### کنی بار سفر بسته !

★ دبیرکل حزب اقلیت مسافرت به شهرها و دیدارباهم مسلکان خود را از نوآغاز می کند . سفر علینقی کنی به شهرستانها وشرکت‌درمینیتکهای حزبی آنهم در این زمان که انتخابات انجمنهای شهر و شهرستان واستان در پیش است ، خالی از مفهوم نیست و محافل سیاسی و حزبی معتقدند دبیر کل اقلیت ازهم‌اکنون برای جمع‌آوری « آراء » بارسفر بسته است . کنی ظرف دوروز آینده به خوزستان سفر خواهد کرد و در اهواز و شهر های دیگر خوزستان در اجتماع اعضاء حزب مردم شرکت کرده و سخنرانی می کند وبی شک دراین فرصت از جمله حزب حاکم غفلت نخواهد کرد .

---

جمعه ۱۲ خرداد

# مسابقات غولهای فوتبال آغاز میشود

امروز آقای سرتیپ مکری رئیس فدراسیون فوتبال کشور طی مکالمه تلفنی‌ورود تیم های معروف و برگزاری چندمسابقه بزرك فوتبال را رسما اطلاع داد وخبر های روزنامه اطلاعات راتایید کرد .

سرتیپ مکری اظهار داشت:

ـ من از تکذیب خبر ورود تیمهای معروف به کلی بی اطلاع هستم ونمیدانم چرا این خبر را تکذیب کرده‌اند.واقعیت اینست که‌غول‌های فوتبال به تهران می آیند . وی رسما اعلام کرد:

که‌سفر تیم های معروف فوتبال حتمی‌است . او گفت:

تلگرامی از مقامات باشگاه های پالمیراس وپورتوگزبرزیل بدست مارسیدو طی آن حتی تاریخ دقیق ورود این دو تیم وغولهای بازیگر آن ، اعلام شده‌است . فدراسیون فوتبال آماتوری کشور ، بدین وسیله رسما اعلام می‌کند که اولین گروه از غولهای فوتبال دنیابا دوتیم‌معروف‌برزیلی(پالمیراس) و (پورتوگز )روز دهم خرداد ماه آینده،همزمان وارد تهران خواهندشد تا در تورنمنتی تماشایی همراه‌تیمهای‌پرسپولیس وتاج تهران دراستادیوم های آریامهر و امجدیه ، شرکت جویند . اولین مسابقه غولهای فوتبال دنیا روز جمعه ۱۲خرداد ماه آینده دریکی ازدواستادیوم آریامهر و یا امجدیه برگزار خواهدشد .این دوتیم بدعوت مشترك باشگاه های تاج و پرسپولیس تهران ، به ایران خواهند آمد و همچنانکه رسما اعلام کردم باتعیین برنامه‌توسط فدراسیون فوتبال کشور دریکی از دواستادیوم آریامهروامجدیه تورنمنت کوچك خود را آغاز خواهندکرد .

***

حال توجه شما را به یك‌نامه رسمی دیگر سازمان تربیت ـ بدنی ایران که رونوشت آن برای ما ارسال شده و درپای آن ، امضاء سرپرست دفتر اطلاعات و روابط عمومی‌سازمان تربیت بدنی به چشم میخورد ، جلب میکنیم . این نامه ، نمونه روشن‌دیگری از پریشانی و نابسامانی دفتراطلاعات و روابط عمومی سازمان تربیت بدنی است . متاسفانه نامه اخیر سازمان تربیت بدنی که با شماره ۷ر۲۶۲۶ و به‌تاریخ ۳۱ر۱ر۵۱ صادر شده‌است ، مدرك قاطع وغیرقابل انکاری است دال بر بی اطلاعی مطلق دفتراطلاعات و روابط عمومی آن سازمان که در سازندگی جامعه ما، نقشی بس موثر را باید ایفاء کند .

سرپرست دفتر اطلاعات و روابط عمومی سازمان تربیت ـ بدنی ایران در نامه مذکور ، ضمن به صف کشیدن کلماتی گنك ، نارسا و بدور از قواعد دستور زبان فارسی ، درمورد تاریخ ورود تیم های«پالمیراس» و «پورتوگز »که تاریخ‌مسابقات این دوتیم را درشماره گذشته دقیقا چاپ کردیم توضیحاتی داده‌وبنابرین ، خبر « ورود غول های فوتبال دنیابه تهران »را رسماتائید کرده‌و بر تکذیب‌ـ نامه و اطلاعیه قبلی خود ، قلم بطلان کشیده‌است!اماسرپرست دفترروابط عمومی و اطلاعات سازمان تربیت‌بدنی ایران ،در آخرین قسمت این نامه‌رسمی باردیگر چنین مینویسد :

«... امکان دارد مسابقات مزبور (یعنی مسابقات دو تیم برزیلی‌با دوتیم تهرانی)درخرداد ۱۳۵۱ درتهران‌برگزار گردد.»

...ماهرچه فکر کردیم که عبارت «امکان دارد »درین‌جا چه صیغه‌یی‌است ، به‌جایی نرسیدیم زیرا در مورد سفر غولهای فوتبال دنیا به تهران، کار از «امکان دارد »و «ممکن است» و « یحتمل » گذشته‌و به‌کار بردن یك چنین عباراتی در اطراف قضیه‌یی محتوم ، اسباب تعجب خواننده رافراهم می‌آورد.

### نظر خوانندگان

از طرف دیگر ، بدنبال انتشار شماره گذشته ، خوانندگان گرامی ما به هیات تحریریه روزنامه اطلاعات تلفن کردندو گفتند که حتی‌اگر آن مدارك قاطع هم چاپ نمیشد ، خبر روزنامه اطلاعات در مورد سفر غول های فوتبال دنیابه‌تهران، حجت‌بود . روزنامه اطلاعات نزدیك به نیم‌قرن‌است که‌امتحان خود راداده‌و مورد اعتمادخانواده ها و هر شخص آگاه ، فهیم وروشن‌بینی‌است.

---

# چندشخصیت‌دیگرهنری به‌تهران آمدند

باوجود سپری شدن اولین روزهای‌برگزاری‌مراسم‌جشنواره جهانی فیلم تهران و نمایش‌چند فیلم دربرنامه های این فستیوال هنوزهم‌تهران شاهد ورود عده بسیاری از هنرمندان سرشناس و شخصیت‌های‌مشهور سینمائی است .

امروز صبح ساعت یازده فیلم «روزی کارآگاهی» بکارگردانی «ژرژلوکنر» در سینمای شهر فرنك‌بنمایش گذارده شد و پری‌دارك بازیگر معروف که نقش‌اول‌این فیلم را بعهده دارد هنگام اجرا حضور یافت .

مارتین کوئینك‌لی مدیر نشریه «مورگن‌بیکچرهرالد» آمریکا و «روبرت‌کراون» مدیر کل یکی‌از بزرگترین موسسات سینمائی و «گلداشمیت» رئیس«اونی‌فرانس» بنیاد تولید کننده فیلم فرانسه نیز از مدعوین چند روز اخیر جشنواره بودند .

«دامیانودامپیانی» کارگردان ایتالیائی که فیلم او موسوم به «بازپرسی به پایان رسید» از آثار برگزیده مسابقه جشنواره است اکنون در تهران اقامت دارد و هنگام نمایش فیلم خود درجلسه هیئت داوران حضور خواهد داشت .

ازدیگرمیهمانان صاحب‌شهرت ومعروفی‌که‌بتهران آمده‌اند باید از«جوواناراللی» ستاره ایتالیائی نام برد .

---

## زلزله در خوی و مرند

تبریز ـ دیشب دوبار، زمین‌لرزه، مرند و علمدار گرگررا تکان داد.

زمین‌لرزه ساعت ۸ر۵۵ دقیقه بعد از ظهر دیروز بوقوع پیوست و اکثر ساکنان‌مرندو علمدار گرگر از ترس زلزله، تا صبح لحظه‌ای نیاسودند.

### زمین لرزه در خوی

مقارن ساعت ۹بعدازظهرروز ۵ شنبه گذشته ۲ زمین‌لرزه پیاپی در شهر خوی واطراف حادث شد .

خوشبختانه زمین‌لرزه‌ها که بطور افقی بوقوع پیوست‌تلفات جانی ویا خسارات‌مالی‌نداشت.

---

# صاعقه در کازرون ۳ نفر را کشت

کازرون ـ خبرنگار اطلاعات : بدنبال ریزش بارانهای شدید و سیل آسا در کازرون و حومه در چند نقطه سیل جاری‌شد و صاعقه شدید در قسمت جنوب غربی و شرقی ۳ تن را بنامهای «تیمور » شصت ساله و لطفاله ـ وکریم فخاری کشت !

این سه‌نفر کارگر بودند .

---

### نشریه اداره گمرك

اداره کل گمرك نشریه‌ای‌انتشار داد این نشریه حاوی مطالبی پیرامون مقررات گمرکی و بخصوص تشریح تعرفه گمرکی بروکسل و ضرورت اجرای تعرفه بروکسل‌درمورد کالاهای وارداتی می‌باشد .

---

# برای کمك بزلزله‌زدگان فارس

بقیه از صفحه اول

صبح امروز،آقای مهندس‌ملکپور، تعداد پنجهزار برگ بلیطمخصوص اعانه‌ملی برای کمك به‌زلزله‌زدگان فارس خریداری کرد .

یک مقام مطلع در بانک بیمه بازرگانان ، که این خبر را در اختیار ما گذاشت ، افزود که پنج هزار برگ بلیط مخصوص اعانه ملی ، بصورت دسته چک های ۱۰۰ برگی‌که در شعب بانک بیمه بازرگانان در تهران بفروش می‌رسد ، به‌آقای ملک پور تسلیم گردیده است .

آقای مهندس ملکپور ، ضمن تماسی ، درباره اقدام خود اظهار داشت :

ـ از روزی که خبر وقوع زلزله در استان فارس انتشار یافت ، مانند دیگر هموطنان خود ، بخاطر مصائب غم‌انگیزی که گریبانگیر گروهی از برادران و خواهران‌ما شده است ،عمیقا متاثر بودم ودر عین حال ، بحکم وظیفه انسانی واحساسات ملی ، برای کمك به آنان چاره‌جوئی میکردم .

خوشبختانه تخصیص عوایدبلیط های مخصوص اعانه ملی به‌زلزله زدگان فارس ، این فرصت را در اختیار عموم مردم‌و بخصوص‌افراد خیرونیکوکار قرارداد تا هر جا هستند، بتناسب امکانات خود ،از این بلیطها خریداری کنند وبدین ترتیب ، قدمی در راه‌کمك به برادران و خواهران مصیبت دیده خود بردارند .

آقای مهندس ملکپور افزود :

ـ باعتقاد من ، شرکت در این اقدام بزرگ انسانی ، علاوه بر نتایج پرارزشی که در جهت‌تامین رفاه بیشتر زلزله زدگان دارد ، وسیله‌ای برای‌ابراز همبستگی ملی وتجلی‌روح انسان‌دوستی‌است .

همچنین ،رضایت خاطر وآرامشی که شرکت دراین امر خیر ، برای نیکوکاران بهمراه دارد ، باهیچ معیار مادی، قابل سنجش ومقایسه نیست .

---

# اعلامیه جمعیت شیروخورشید سرخ‌ایران

بقیه از صفحه اول

بامر شاهنشاه والاحضرت شاهدخت شمس پهلوی ریاست عالیه‌جمعیت خدمات امدادی‌را خود تحت نظر گرفتند و والاحضرت‌شاهپور محمودرضا پهلوی بلافاصله برای بررسی مشکلات و تدارک امکانات به محل عزیمت نمودند .

جناب آقای هویدا نخست وزیر از همان نخستین‌ساعات وقوع زلزله در فراهم ساختن مقدمات این بسیج ملی سعی بلیغ مبذول داشته و سپس‌خود در مناطق آسیب دیده برای تامین نیازمندیها و هم‌آهنگ ساختن امور امدادی با تلاشی خستگی ناپذیر کارها راتحت نظارت و مراقبت‌مستمر و مستقیم خود قرار دادند .

نتیجه‌این کوشش های‌دسته جمعی در روز بیست و ششم فروردین ماه مورد بازدید اعلیحضرت همایون شاهنشاه آریامهروعلیاحضرت فرح‌پهلوی شهبانوی ایران که برای بذل تفقدوعنایت نسبت به‌بازماندگان حادثه زلزله بمحل تشریف فرما شده بودند قرار گرفت و یکبار دیگربجهانیان‌که‌با دیده‌همدردی و عطوفت باین پیش آمد غم‌انگیز می نگریستند نشان‌داد که ملت ایران قادر است‌بدست خود برجراحات خویش مرهم نهد بهمین جهت نیز جمعیت شیروخورشیدسرخ ایران اعلام داشت که در مقابله با این حادثه‌نیازی‌باستمداد ازموسسات صلیب سرخ‌وهلال احمرجهانی ندارد لیکن دست های کمکی را که بنشانه پیوستگی ومودت انسانیت بسوی او دراز شودبه گرمی خواهد فشرد . بسیاری از موسسات صلیب سرخ و هلال احمر جهانی با ابراز همدردی و گاه باارسال کمك، شیروخورشید سرخ ایران را یاری کردند که‌موجب‌سپاسگزاری است و بموازات آن کمك های ارزنده ای از سوی هم‌میهنان گرامی باین جمعیت رسید که هنوز هم ادامه دارد لکن جمعیت‌دراین‌مورد نیز تقاضائی نکرد زیرا خود را قادرمیدید با امکاناتی که در اختیاردارد و آن نیز از کیسه فتوت ملت ایران فراهم آمده است وظایف خود را انجام دهد و اینک که این گزارش تقدیم می ـ شود :

۱ـ کلیه نیازمندیهای منطقه از حیث مسکن موقت و پتو و پوشاك و آب آشامیدنی و برق تامین شده و حتی پانصد دستگاه چادر اضافه برمیزان احتیاج برای پیش‌بینی کمبود های احتمالی در محل موجود است .

دبستانها در زیر چادر ها دائر است و وزارت آموزش و پرورش باتقویت کادر آموزشی خدمات خود را بنحو مطلوب انجام میدهدوبزودی مهدکودک قیر نیز در زیر چادر ازجانب جمعیت خیریه فرح پهلوی‌دایر و برقرار خواهد شد .

۲ـ کلیه مجروحین حادثه‌با همکاری ارتش شاهنشاهی و وزارت‌بهداری و شیروخورشید سرخ بوسیله هلی‌کوپتر های نیروی زمینی شاهنشاهی از نخستین ساعات وقوع حادثه به‌بیمارستان های فیروز آباد و شیراز منتقل شدند و یا در بیمارستان امدادی صحرائی شیروخورشید سرخ در محل تحت درمان قرار گرفتند.

۳ـ واحد های‌سیار سپاهیان بهداشت و وزارت‌بهداری درامر پیش‌گیری وتزریق برضد بیماری های واگیر بسرعت اقدام کردند و در همان روز های اول این وظیفه را به شایستگی انجام دادند .

٤ـ غذای آسیب دیدگان از راه هوا و زمین مرتبا بین آنها توزیع شد و بیش از هفده تن کنسروهای‌مختلف دراختیارشان قرار گرفت و اینک برنامه تامین کلیه نیازمندی‌های آنان از حیث مواد خوراکی برای مدت یکماه دردست اجراستو از این‌حیث نیز جای‌هیچگونه‌نگرانی نیست.

٥ـ در اجرای اوامر مطاع مبارک اعلیحضرت همایون شاهنشاه آریامهر دولت برای نوسازی مناطق آسیب دیده و همچنین مرمت چاه هاو تلمبه‌ها برای تامین آب زراعی اعتبارات لازم دراختیار وزارت تعاون و امور روستا ها که خود باکلیه عوامل و وسائل از نخستین‌روز های حادثه‌در اجرای خدمات امدادی سهمی ارزنده داشت، گذاشت تا با ایجاد مسکن و تاسیس شرکت های سهامی زراعی موجبات رفاه‌حال‌و آینده آسیب دیدگان رابا برنامه های سریع و مطمئن فراهم سازد .

اینک جمعیت شیرو خورشید سرخ‌که‌دراینگونه مواردمسئولیت بیشتری را بعهده دارد از این همکاری دسته‌جمعی و پشتیبانی مادی و معنوی که باو فرصت‌و امکان داد تابتواند وظائف خود را انجام دهد با کمال افتخار و ستایش یاد میکند و مراتب سپاسگزاری خود را :

بارتش شاهنشاهی و نیروی هوائی و زمینی و ژاندارمری‌کل کشور با دراختیار گذاشتن کلیه وسائل و عوامل جمعیت شیرو‌ـ خورشید سرخ ایران را یاری‌و مددکاری کردند .

به وزارتخانه های کشور ، بهداری ، تعاون‌وامور روستاها، آب‌و برق ، راه ، آموزش و پرورش که‌هرکدام درآن قسمت از وظایف که‌بعهده داشتندسعی بلیغ نمودند و مساعی خود را همچنان ادامه میدهند.

به دانشجویان عزیز دانشگاه پهلوی ، دانشگاه‌آریامهر وسایر دانشگاه ها که با اعزام گروه های پزشکی و امدادی درامر درمان و نجات آسیب دیدگان سهمی بسزا داشتند .

به بانوان عضو جمعیت‌محترم خیریه فرح پهلوی ، لژیون خدمتگزاران بشر ، سازمان زنان،سازمان داوطلبان وجوانان امدادگر شیرو خورشید سرخ ، جمعیت ملی حمایت کودکان که هریک در اجرای وظایف خود صمیمانه تلاش کردندو همچنین به سازمان شاهنشاهی خدمات اجتماعی که عواید یک سری بلیط های بخت آزمائی خودرا برای کمك به زلزله‌زدگان‌فارس اختصاص داده است .

بعموم ملت ایران بخصوص به‌مردم دلسوزو پاک‌طینت‌استان فارس و شهرستان های لار ، جهرم و فیروزآباد بمناسبت همکاری شایسته‌ای‌که در روز های اول‌حادثه‌برای‌تامین مسکن موقت و درمان و تغذیه آسیب دیدگان معمول داشتند

بموسسات صلیب‌سرخ وهلال احمر جهانی‌که با ابرازهمدردی یا ارسال کمك جمعیت شیرو‌ـ خورشید سرخ ایران را در این حادثه یاری‌کردند، تقدیم‌میدارد.

جمعیت شیرو خورشید سرخ ایران از درگاه قادر متعال و دراجرای‌منویات‌مقدس‌اعلیحضرت همایون شاهنشاه آریامهر برای همگان توفیق وسلامت وسعادت آرزو میکند .

---

اطلاعیه

## سازمان رادیو تلویزیون ملی ایران

از کلیه رانندگان پایه یکم که برای شرکت در امتحان مدارک خودرا ارسال داشته‌اند ، تقاضا میشود روزسه‌شنبه پنجم‌وچهارشنبه ششم اردیبهشت ماه جاری برای دریافت کارت امتحان به‌کارگزینی این سازمان واقع در خیابان پهلوی‌ـ بلوار جانسپار ـ شماره ۲۳ مراجعه کنند .

۱ـ۲ آ ـ ۱۳۱٤

---

## جامعه شیمیستهای ایران

از کلیه اعضای محترم جامعه شیمیست های‌ایران که حق عضویت خودشانرا تاآخرسال ۱۳۵۱ پرداخته‌اند استدعا دارد برای انجام آخرین تشریفات انتخاب اعضای هیئت مدیره وبازرسان جامعه در ساعت شش بعدازظهر یکشنبه سوم اردیبهشت ماه ۱۳۵۱ در هتل اینترکنتیننتال تهران حضور بهمرسانند.

دبیرکل جامعه ـ دکتر یحیی عبده

آ ـ ۲۳۰۷

---

# «آگهی استخدام

فرماندهی مهندسی نیروی زمینی شاهنشاهی ۳ نفر تکنیسین پزشکی و دونفر کمك پرستار . بهیار طبق قانون استخدام کشوری بطور رسمی استخدام مینماید. واجدین شرایط بادر دست داشتن مدارک مربوطه غیر از روز های پنجشنبه وایام تعطیل به‌آجودانی کل این فرماندهی واقع در امیرآباد چهارراه آریامهر مراجعه‌نمایند

م‌الف ۱۰٤٦

فرمانده مهندسی نیروی زمینی شاهنشاهی

---

# یغما

نخستین شمارهٔ سال‌بیست‌و پنجم منتشر شد فروردین ۱۳۵۱

مشتمل برآثار : سیدحسن تقی‌زاده ـ دکتر رعدی‌آذرخشی دکتر ودیعی استاد دانشگاه ـ فریدون توللی ـ جمالزاده ـ دکتر زرین کوب استاددانشگاه، دکتر هویدا استاد دانشگاه تبریز ـ مهین‌دخت معتمدی ـ رحمت‌اله نجاتی‌ـ یونس‌جعفری، حسین عجمی ـ ماه‌منیر مینوی‌ـ اقبال یغمائی ـ حکمت یغمائی‌ـ استاد امیری فیروز کوهی و دیگران ...

---

# آموزش راهنمائی ورانندگی

## از هفته آینده با اتمام خط کشی‌ها آغاز میشود

★ چراغهای‌راهنما در خیابان های اصلی ، هماهنك شده است

★ مهندس‌نفیسی : بافرمول ریاضی و کمپیوترنمیتوان مشکل ترافیك را حل کرد

فیروز مجللی

خط‌کشی خیابان ها روبه اتمام است و یک مقام مطلع‌گفت که برنامه آموزش رانندگی و اصول رفت‌و امد رانندگان و عابرین پیاده از هفته آینده ازنو آغاز میشود .

مشاورین ترافیک‌تهران روی برنامه کوتاه مدت برای حل مشکل ترافیک نیز کار می کنند و پس‌ازمنتفی‌شدن‌یکطرفه کردن خیابان های مرکزی ، مسئله آموزش و هماهنگ‌کردن چراغ های راهنماموردعمل‌قرار گرفت و چراغ های راهنمائی درمرکز شهر هماهنگ شده است و در صورتی که رانندگان با سرعت متوسط وبدون زیگزاک فاصله دو چهارراه را در خیابان های مرکزی مثلا فردوسی طی نمایند در تمام چهارراه ها از چراغ سبز میگذرند وپشت چراغ‌قرمز متوقف نخواهند شد

برای استفاده از این طریق باید رانندگان بیشتر با مقررات آشنا گردند و درصورتی که آموزش خوب انجام پذیرد ، از کندی رفت‌و آمد جلوگیری می شود .

### کامپیوتر و مشکل ترافیك

در محافل تهران همچنان‌از مسئله ترافیک‌تهران بعنوان‌یکی از مسائل روز صحبت میشود و جلسه هفتگی کلوب روتاری شمال نیز در هفته گذشته بحث ترافیک داشت و میهمان هفته این کلوب نیزدکتر ثابت مشاور ترافیک تهران بود .

دکتر ثابت رئیس سابق اداره ترافیک شهرداری دراین جلسه گفت در شهر های بزرگ دنیا مسئله ترافیک را با استفاده از فرمول ریاضی‌حل‌کرده‌اند وماهم با استفاده از این فرمول ها و تلفیق آن با شرایط خاص خودمان‌میخواهیم مشکل‌ترافیک تهران را رفع نمائیم .

وی افزود برای تطبیق‌فرمول های ریاضی آزمایش شده در جهان و استفاده از آن درحل مسئله ترافیک ایران باسیصد هزار نفر از ساکنین تهران مصاحبه بعمل آمده و هم‌اکنون سی‌و دو کیلو متر نوار زیر کامپیوتر داریم که از نتیجه آن در حل این مشکل‌کمک میگیریم.

دکتر ثابت‌افزود «شمای» بنائیه شده و با کمک عده‌ای از جامعه شناسان و اقتصاد دانان و استفاده از نقشه جامع تهران طرح ترافیک تهیه خواهد شد و اگر من چند ماهی‌دیگر دراینجا حضور پیدا میکردم روشن‌ترمی توانستم درباره آن صحبت کنم.

### انقلاب اداری

در همین جلسه آقای‌مهندس ابوالحسن راجی گفت : با کامپیوتر نمیشود این مشکل راحل کرد. اگر انقلاب‌اداری اجرا شود قسمتی از مشکل ترافیك هم رفع میشودو کمپیوتر هم نقشی نمیتواند داشته باشد.

وی افزود : اگر برای یك کار معمولی مثلاپرداخت‌عوارض نوسازی بجای هفت بار یکبار مراجعه شودو دولت‌هنگام‌اجاره ساختمان های خود بمسئله‌رفت‌و آمدآن محل توجه داشته باشد از مشکل ترافیك جلوگیری‌می شود.

### فرمول ریاضی

دراین جلسه مهندس‌نفیسی نیز گفت: امروز متوجه شدم که سی سال است من باروابط لاپلاس و نیوتن کار میکنم و اصلا خبرندارم زیرا سی سال است که رانندگی میکنم و گفته میشود رانندگی‌باستفاده از فرمول های ریاضی‌است .

وی افزود : هر زمان ماتب یك چیزی را در مملکت پیدا می کنیم ، زمانی‌تب‌انتی‌بیوتیك و حالا تب کامپیوتر .

کمپیوتر که شعور و فهم ندارد ، اگر مسئله درست به آن بدهیم جواب درست میدهد و اگر مسئله غلط بدهیم‌جواب غلط ، پس معلوم نیست که کمپیوتر دراین موردباماچگونه رفتار میکند. من سئوال غلط به کامپیوتر دادم گفته است نو ، بار دوم نیز دوبار « نو » گفته و بار سوم فحش داده است !

برای ترافیك فاکتور هائی در جهان تهیه شده است ولی ما که شرایط مساوی باجهان نداریم برای فاکتور های‌جدید انسانی فرمول‌جدیدبرای‌خودمان میخواهیم . شما فرمول‌ریاضی تهیه میکنید و فرمول حل مسئله ترافیك تهران هم به دست می‌آید . ولی هنگامی که راننده تاکسی بخاطر سوار کردن یك مسافر وسط خیابان توقف میکندو یا گودالی در وسط خیابان پیش‌می‌آیدآنوقت رابطه فرمول واین پیش آمدها چگونه خواهد بود؟

این مطالب سه شنبه گذشته در کلوب روتاری شمال گفته شد .

اما مسئولان میگویند آموزش راهنمائی که در هفته آینده آغاز میشود برای حل قسمتی از همین مسائل است و این آموزش همراه با اقدامات‌دیگر مشکل ترافیك را تاحدی حل خواهدکرد .

### توضیح و پوزش

نام نویسنده مقاله «سانل‌روز» که در صفحه ششم چاپ شده آقای ابوالقاسم پرتواعظم می‌باشد .

---

# اطلاعیه باشگاه ورزشی شاهنشاهی

نظر باینکه در سالهای اخیر اعضاء محترم باشگاه علاقه خاصی برای شرکت دادن فرزندان خود دراردو های تابستانی سوئیس نموده‌اند

لذا طی دعوتی که ازآقای دکتر زیمرمن مدیراردوهای تابستانی سوئیس بعمل آمده است روز یکشنبه ۳ اردیبهشت ماه از ساعت ٦ بعداز ظهر در سالن باشگاه بانمایش‌چندحلقه فیلم‌اطلاع کافی دراختیار علاقمندان خواهند گذاشت .

با شرکت اعضاء محترم در این جلسه از نزدیك باوضع آموزش و پرورش فرزندان خود در این اردو های تابستانی آشنائی کافی‌پیدا خواهند کرد .

باشگاه ورزشی شاهنشاهی

---

## آگهی استخدام

یك شرکت‌وابسته بدولت بمنظور تکمیل کادراداری شهرستان زنجان ٥نفر کارمند جهت تصدی مشاغل زیر:

۱ـ کارمند دفتری ۳نفر
۲ـ ماشین نویس ۱نفر
۳ـجمعدار ۱نفر

استخدام مینماید .

داوطلبان باید دارای شرایط ذیل باشند.

۱ـ دارابودن دیپلم کامل متوسطه شعبه ریاضی ـطبیعی ـادبی
۲ـ دارابودن دفترچه پایان خدمت وظیفه‌یا برك معافیت دائم (غیرپزشکی)
۳ـبرخورداری از سلامت‌کامل (فیزیکی ـ بهداشتی ـعقلانی‌وروانی)
٤ـ نداشتن سوء پیشینه کیفری
٥ـ متدین بیکی از ادیان رسمی
٦ـ حداکثرسن ۲۸سال
۷ـمتولد ومقیم شهرستان زنجان
۸ـسپردن مبلغ سیصد هزار ریال تضمین ملکی‌برای متقاضیان شغل جمعداری و دارابودن دیپلم شعبه طبیعی یاریاضی

متقاضیان واجدشرایط می‌توانند فرم زیر را تکمیل نموده‌و همراه بایك نسخه فتوکپی‌مدرك تحصیلی دوقطعه عکس‌ویکبرك‌رونوشت‌شناسنامه باپست‌سفارشی حداکثر تا تاریخ ۱۰ر۲ر۵۱ به صندوق پستی شماره ۳٤۳۷ ارسال دارند.

بدیهی است بدرخواست هائی که بعداز تاریخ مذکور به پست‌تحویل شود یا فاقدیکی از مشخصات و مدارك موردنیاز باشدترتیب اثر داده‌نخواهدشد.

از متقاضیان واجدشرایط برای شرکت در آزمایش استخدامی کتبا دعوت بعمل خواهدآمد وانتخاب شدگان پس از طی یك‌دوره خدمت سه ماهه آزمایشی در صورت احراز لیاقت وشایستگی باستخدام شرکت در خواهندآمد. م‌الف ۱۲۲۰

نام — نام خانوادگی — شماره‌شناسنامه
تاریخ‌تولد — محل صدور — وضع‌خدمت‌وظیفه
متقاضی شغل: دفتری ☐ ماشین‌نویسی ☐ جمعداری ☐
آدرس کامل محل سکونت :

۱ـ۳ آ ـ ٦۱٤۲

---

## آگهی مناقصه

شهرداری پایتخت (۸) هشت قلم شن و ماسه مورد نیاز سال ۱۳۵۱ اداره کل اسفالت ( قسمت نگهداری و تعمیرات)رابشرح زیر از طریق مناقصه خریداری می‌نماید .

۱ـ ماسه ½ طبیعی جهت کارخانجات اسفالت‌پزی ـ ر۱۲ر۰۰۰ دوازده هزار متر مکعب
۲ـ شن ۳هشتم جهت کارخانجات اسفالت‌پزی ـ ر۱۲۰۰۰ دوازده هزار متر مکعب
۳ـ ماسه شکسته جهت کارخانجات اسفالت‌پزی ـ ر۱۲۰۰۰ دوازده هزار متر مکعب
٤ـ سنگ شکسته برای بیش‌اسفالتی‌وبتن‌یک‌اینچ. ـ ر۰۰۰ر٥ پنج‌هزار متر مکعب
٥ـ شن ۳هشتم تا یک اینچ برای کارهای بتنی ـ ر۱۲۰۰۰ دوازده هزار متر مکعب
٦ـ ماسه شسته ـ ر۰۰۰ر۱٥ پانزده هزار متر مکعب
۷ـ شن ¾ برای تهیه اسفالت ـ ر۰۰۰ر۱۰ ده‌هزار متر مکعب
۸ـ اساس شکسته (بیس) ـ ر۰۰۰ر٤۰ چهل هزار متر مکعب

۱ـ فروشندگان میبایستی معادل (٥٪) پنج درصد بهای پیشنهادی را ضمانت‌نامه بانکی معتبر و یا رسید وجه نقدی که بحساب سپرده شماره ۱٥۱۱۳ شهرداری پایتخت دربانک مرکزی‌پرداخت شده ضمیمه پیشنهادات خود بنمایند .

۲ـ برندگان اول ودوم و سوم مناقصه هرگاه حاضر بانجام معامله نشوند سپرده آنان به ترتیب بنفع شهرداری برداشت خواهد شد .

۳ـ هرگونه عوارض و مالیات بعهده برنده مناقصه است .

٤ـ پیشنهاد دهندگان بایستی پیشنهادهای‌خود را بانضمام قبض سپرده و یا ضمانت‌نامه بانکی در پاکت لاک و مهر شده تاآخر وقت اداری‌روزشنبه بیست وسوم اردیبهشت ماه یکهزار وسیصد وپنجاه ویک بصندوق مناقصه و مزایده شهرداری‌دراداره کل بازرسی کاخ مرکزی طبقه سوم تسلیم نمایند.

٥ـ شهرداری پایتخت در رد و یا قبول یک یا کلیه پیشنهادهای رسیده مختار است .

٦ـ میزان معامله ممکن است تا(۲٥٪) بیست وپنج درصد کم ویا زیاد شود .

۷ـ به پیشنهادهائیکه فاقد سپرده ویا ضمانت بانکی و یااینکه دیرتر از موعد مقرر برسد ویااینکه مقید و یا مشروط باشد ترتیب اثرداده نخواهد شد .

۸ـ مدت تحویل مصالح فوق‌برای مدت‌یکسال پس از امضاء و مبادله قرارداد بوده و محل تحویل در محدوده قانونی شهر و درجائی‌که‌قبلا اعلام میگردد خواهد بود .

۹ـ پیشنهادهای رسیده درساعت (۹) نه‌صبح روز یکشنبه بیست وچهارم اردیبهشت ماه یکهزارو سیصد و پنجاه ویک بوسیله کمیسیون مربوطه باز و قرائت خواهد شد وحضوراً پیشنهاد دهندگان در جلسه آزاد میباشد .

شهردار پایتخت

۱ـ۲ آ ـ ٦۰۷٦

---

## «استخدام پزشك»

بهداری استان کرمانشاه یازده نفر پزشک عمومی برای‌مرکز استان و شهرستانها و بخشها ودهستانهای تابعه باحقوق ومزایا از ۳٥٥٦۰ ریال تا ٥٥۳۰۰ ریال نسبت به محل خدمت‌استخدام مینماید داوطلبین به‌بهداری استان‌کرمانشاه مراجعه فرمایند.

آ ـ ٦۲٤٦

---

دفتر وکالت عبدالله پرمر وکیل پایه‌یک دادگستری در خرمشهر بخیابان پهلوی جنب دادگستری انتقال یافت. تلفن 

دیروز ضمن نزاعی در خیابان رزم‌آرا

# رئیس کمیته بین‌المللی مرکز توسعه صادرات ایران بقتل رسید

دیروز مهندس حیدر محالی رئیس کمیته فنی و بین‌المللی مرکز توسعه صادرات ایران در خیابان رزم‌آرا «شهرری» به قتل رسید.

حادثه ساعت۹ بامدادروی‌داد. مهندس محالی در این ساعت باتفاق خانواده خود از جمله همسر آمریکائی‌اش‌عازم«بهشت زهرا» بود تا برمزار پدرش فاتحه بخواند.

هوشنك برادر مهندس محالی نیز در اتومبیل دیگری عازم همین مقصد بود.

هوشنك در باره این واقعه به خبرنگار ما گفت:

در خیابان رزم‌آرا راننده یك جیپ بنای مزاحمت برای اتومبیل برادرم را گذارد، پهلوبه‌پهلوی اتومبیل برادرم در سمت راست حرکت می‌کرد، اگر برادرم تند میراند او نیز تند حرکت می‌کرد، و اگر آهسته می‌راند او نیز از سرعت جیپ‌می‌کاست.

سرانجام برادرم ناراحت‌شد یا اشاره دست به او فهماند که اگر قصد سبقت دارد از سمت چپ حرکت کند و دست از مزاحمت بردارد.

اتومبیل من بفاصله کوتاهی از اتومبیل برادرم حرکت می‌کرد. اواسط خیابان اتومبیل برادرم بموازات اتومبیل من قرار گرفت و چون مزاحمت جیپ ادامه داشت برادرم‌برای این که به جیپ راه دهد تا از سمت چپ سبقت بگیرد به اتومبیل من نزدیك شد و میان اتومبیل من و برادرم تصادف مختصری روی داد و هردو متوقف شدیم چون عرض‌جاده کم بود اتومبیل جیپ نیز توقف کرد.

برادرم از اتومبیل خود پیاده‌شد و خطاب به راننده جیپ گفت: اگر مزاحمت شما نبود این تصادف روی نمی داد.

راننده جیپ اعتراض برادرم‌را رد کرد ومیان آنهامشاجره‌ای رخ داد چون راه‌بندآمده‌بود پشت سرما، اتومبیل های دیگری از جمله یك تاکسی متوقف شدند. مسافر تاکسی از آن‌پیاده‌شدبه طرف برادرم آمد و به او گفت:

بایك مشت میتوانم ترابکشم! و متعاقب بیان این جمله، به برادرم حمله کرد، سر او را زیر بازوی چپ خود گرفت و با دست راست به سر او چند ضربه مشت زد و سپس برادرم را رها ساخت که به حال اغما برزمین افتاد و دیگر تکان نخورد.

مهرداد خواهرزاده‌ام که‌چنین دید بطرف مسافر تاکسی که ۱۶ تسلیم شده است خود را احمد میراحمدی و مسئول کارخانه بلورسازی‌قهرمان‌واقع در خیابان رزم آرا معرفی کرد واتهام وارده را رد کرد و منکر قتل مهندس حیدر محالی شد.

احمداظهارداشت براثر مشاجره راننده جیپ‌با متوفی‌وبستگانش، راه بند آمده بود من نیز مثل دیگران پیاده‌شدم‌تامیانجی گری کنم وبهمین منظوردست‌مهرداد خواهرزاده مهندس راگرفتم تا مانع زدوخورد او شوم که‌مشتی برچانه من زد وهردو نفر در جوی آب افتادیم در آن موقع مهندس‌باراننده جیپ گلاویز بود ودست من حتی به او نخورد.

مرحوم مهندس حیدر محالی

مهندس حیدر رااز پای‌درآورده بود دوید که این‌شخص گلوی مهرداد را گرفت و سر او را در جوی آب فرو کرد. در این موقع مامورین واردماجرا شدندومسافر تاکسی‌راگرفتند، اما در این‌گیرو دارجیپ‌مزاحم فرار کرد.

هوشنك گفت که برادرم تحصیلات خود را در رشته اقتصاد بین المللی در آمریکا بپایان رسانیده بود و ده سال در آمریکا فعالیت داشت، همانجا ازدواج کرده بودوثمره این ازدواج دو فرزند است. وی پس از بازگشت به ایران در مرکز توسعه‌صادرات‌خدمت میکرد.

مسافر تاکسی که به‌کلانتری

## مجازات قاتل تأیید شد

دیروز دیوانعالی کشور مجازات یک متهم به‌قتل را ابرام کرد.

وی که‌حسین نوری نام دارد درآذربایجان به‌دنبال یک مشاجره لفظی بامردی او را کشته است.

دادگاه جنائی تبریز متهم را با رعایت تخفیف به ۸سال زندان محکوم کرد. وی ازاین حکم تقاضای فرجام کرد، امادیوانعالی کشور تقاضای او را وارد ندانست.

## دختری در اتومبیل خودرا مسموم کرد!

دیروز یک دختر بیست ساله به قصد خودکشی مقداری سم خوردولی هنگامیکه پشت فرمان اتومبیل شماره ۵۹۳۴۶ بحال اغماء افتاده بود نجات یافت.

ساعت چهار بعد از ظهر دیروز بانوئی به کلانتری ۱۲تهران اطلاع داد که دختر بیست ساله‌اش فرشته به قصد خودکشی از خانه‌خارج‌شده است.وی سپس مشخصات دخترش را در اختیار کلانتری گذاشت.

جریان واقعه از کلانتری ۱۲ به سایر کلانتری های تهران اطلاع داده شددرهمین موقع ستوان موثقی افسر گشت کلانتری یوسف‌آباد در خیابان سرابندی پشت‌فرمان اتومبیل شماره ۵۹۳۴۶ دختری را در حال بیهوشی مشاهده کرد. مشخصات دختر با «فرشته» گمشده یکسان بود، لذاویرا از اتومبیل خارج ساخت و به بیمارستان‌منتقل کرد.

## هلیکوپتر پلیس راه سقوط کرد

دیروز هلی‌کوپتر حامل تیمسار سرتیپ مولوی رئیس پلیس راه ژاندارمری در باغی در جاجرود سقوط کردو دراین حادثه تیمسار مولوی، خلبان و کمک خلبان هلی‌کوپترمجروح شدند.مجروحین بهبیمارستان ژاندارمری در تهران انتقال یافته‌اند.

جراحت خلبان و کمک خلبان هلی‌کوپتر کمتراز تیمسار مولوی است.وی در بیمارستان تحت‌عمل جراحی قرار گرفت.

هلی‌کوپتر در یکباغ سقوطکرده وروی تعدادی درخت‌کوچک‌افتاده است.

تیمسار مولوی بقصد بازدید ازراه مازندران در منطقه آبعلی، عازم این منطقه بود که دچار این‌حادثه شد.

طبق‌گزارش خبرنگارما هلی‌کوپتر بعلت برخورد با سیمهای برق سقوط کرده است.

در تصادف اتومبیل سواری با کامیون

## ۷ نفراعضای یک خانواده کشته‌و مجروح شدند

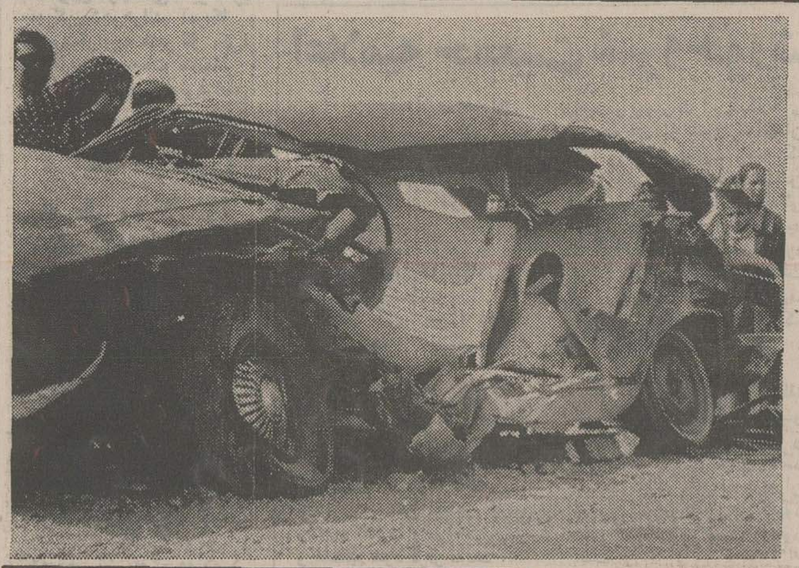

رشت ـ خبرنگار اطلاعات: طی یک حادثه شدید رانندگی که در نزدیکی «لولمان» گیلان بوقوع پیوست سه نفر اعضای یک‌خانواده‌کشته شدند و چهار نفردیگر بسختی آسیب دیدند.

حادثه‌براثر برخورد اتومبیل سواری‌شماره ۱۲۹۴۸ تهران د با کامیون شماره ۱۱۴۶۹ تهران‌روی‌داد. مقتولین حادثه کاوه زنده دل ۱۸ ساله راننده اتومبیل‌سواری و کیوان و بانو نصرت زنده‌دل بودند.

مصدومین حادثه نیز که زینا و زهره‌ی زنده‌دل ،مریم و عفت بودند پس از وقوع حادثه به بیمارستان‌پورسینای‌رشت انتقال یافتند.

اتومبیل سواری پس‌از تصادف باین صورت‌درآمد .دراین حادثه اعضای یك‌خانواده کشته ومجروح شده‌اند.

کاردان‌فنی‌پلیس راه رشت‌ـ لاهیجان علت بروز سانحه را سرعت بیش از حد کامیون تشخیص داد.

## ۵ تصادف با۵ کشته در تهران

در ۴۸ ساعت گذشته درحوادث رانندگی تهران پنج نفر جان خود را از دست دادند. این پنج حادثه طبق گزارش خبرنگار ما از این قرار است:

### اتوبوس شرکت واحد

ـ اتوبوس شماره ۶۴۵۸۷ خط ۱۰۳ شرکت واحد برانندگی محمد بشیری که از خیابان تخت‌جمشید می‌گذشت با محمود حجازی تصادف کردو اوراکشت. محمود در لحظه تصادف‌بر موتوسیکلت گازی شماره ۶۷۳۱تهران ۷ سوار بود.

کارشناس تصادفات علت وقوع حادثه را بریدن ناگهانی ترمزاتوبوس ذکر کرده است.

### سرعت بیش از حد

ـ اتومبیل سواری شماره ۸۸۳۳۹ تهران الف که در خیابان ۴۵متری سید خندان در حرکت بود، مقابل یك درمانگاه خصوصی با منیژه فرخی ۶ ساله تصادف کرد و او را کشت. محل حادثه‌تا چهار راه مجیدیه فاصله‌چندانی ندارد.

کارشناس تصادفات علت وقوع حادثه را سرعت بیش از حد اتومبیل تشخیص داده است.

### اتوبوس دیگر

واحد در خیابان ابن سینا (نزدیك مجلس شورای ملی) با یك زن ۵۰ ساله به نام نبات معتمدی تصادف کرد و او را کشت.

کارشناس تصادفات علت وقوع حادثه را بی احتیاطی بانو نبات بعلت عبور از محل خارج‌ازخط کشی‌تشخیص داده است.

با وجود این ماشاالله سهرابی گوهری راننده اتوبوس به دادسرای تهران تسلیم گردیده است.

### درخیابان منیریه

ـ اتومبیل سواری شماره۴۸۱۴۸ برانندگی منصور قدیری در خیابان منیریه با امیر صمدی شش ساله‌تصادف کرد و او را کشت.

چون اتومبیل پس از تصادف، از محل واقعه دور شده بود کارشناس تصادفات علت وقوع حادثه را نتوانست تشخیص دهد.

### عدم توجه به تابلوی ایست

ـ اتوبوس پیانی شماره ۷۶۴۶۷ در خیابان تهران پارس‌بااتومبیل‌سواری ۹۳۳۲۸ تهران ب به رانندگی هاراطون آقابیگیان تصادف کرد. در این‌حادثه راننده اتومبیل سواری کشته شد.

کارشناس تصادفات علت وقوع حادثه را بی احتیاطی هاراطون تشخیص داد که بدون توجه به تابلوی« ایست » از خیابان فرعی وارد خیابان اصلی‌شده بود.

تلویزیون شهاب HITACHI
هیتاچی
افسونگر قرن

شرکت سهامی آتیساز
بخیابان ویلا ـ شماره ۴۸ ـ جنب هواپیمائی ملی ایران انتقال یافت
تلفن: ۸۳۷۷۱۹ ـ ۸۳۱۹۱۲

درراه آبعلی

## اتومبیل حامل ۱۵ پسرودختر بدره افتاد و۲ نفر کشته شدند

ساعت ۶ بعداز ظهر دیروز اتومبیل شماره ۳۴۹۹۱ تهران الف که از آبعلی عازم تهران بود درنزدیکی آبعلی به دره‌ای به عمق ۳۰ متر سقوط کرد.

دراین حادثه دو تن از سرنشینان اتومبیل که رویهم هفت پسر و هشت دختر بودند کشته شدند و ۱۳ تن دیگر مجروح گردیدند.

یکی‌از کشته شدگان این حادثه، سروژ و دیگری آذرنوش نظریان نام داشت.

طبق گزارش خبرنگار ما در رودهن سیزده تن مجروحین حادثه‌بوسیله آمبولانس‌بهداری رودهن و جیپ ژاندارمری‌محل به بیمارستان۲۵ شهریورتهران انتقال یافتند و حال چند تن ازمجروحین‌چندان رضایتبخش نیست.

ایرج قادری ـ زری خوشکام
و بهمن مفید درفیلم
توبه

مجله
دختران وپسران
روزهای یکشنبه
منتشر میشود

آگهی مناقصه

شماره ۶۷ـ۲۸ر۱ر۵۱

بنابه پیشنهاد شماره ۹۹۱ـ ۲ر۱۱ر۵۰ شهرداری زارج و موافقتنامه شماره۱۳۶۶۷ـ ۲۸ر۱۱ر۵۰ مقام عالی فرماندار یکل یزد جدولسازی خیابان شمالی و جنوبی و زارج که هزینه آن برحسب پیش‌بینی شماره ۲۳۸۶ـ۱۶ر۹ر۵۰ دفتر مهندسی فرماندار یکل یزدبالغ برنهصد ونود ویکهزارریال (۹۹۱۰۰۰ ریال) است طبق نقشه وواحدبهاء کارومشخصات فنی‌از طریق مناقصه با شرایط زیرواگذارمی نماید.

۱ـ پیشنهاد دهنده بایستی برك صلاحیت مالی‌و فنی‌خودرااز دفتر مهندسی‌اخذ و پیوست پیشنهاد خود نماید.

۲ـ داوطلبان بایستی مبلغ ششصد ریال (۶۰۰ ریال) به حساب شماره ۱۵۰۹۹ شهرداری‌زارج‌دربانکملی یزدیا بحساب شماره ۳۰۰۲ شهرداری زارج در بانکملی نمایندگی زارج پرداخته‌ورسید آنرا به‌شهرداری‌زارج مقابل‌دریافت‌نقشه‌وواحدبها ومشخصات تحویل داده وسپس‌با توجه به‌نقشه‌ومشخصات‌وبازدید ازمحل خیابان پیشنهادخودرا تسلیم نمایند.

۳ـ پیشنهاددهنده‌باید مبلغ پنجاه هزارریال (۵۰۰۰ریال) ۵٪ بهای‌برآورد شده از طرف مهندسی بصورت اسناد خزانه یا ضمانت‌نامه بانکی یا نقد به حساب شماره ۱۵۱۵۰ شهرداری دربانکملی یزد یابه‌حساب شماره ۳۰۰۳ در بانکملی نمایندگی زارج‌به عنوان سپرده پرداخته و رسید آنرا ضمیمه پیشنهاد خود نماید.

۴ـ پیشنهاددهنده‌باید پیشنهاد خودرا در دو پاکت‌الف‌و ب که پاکت الف محتوی برك صلاحیت ومشخصات ونقشه‌ودفترچه نمونه‌قرارداد که ذیل‌آنها جمله مطالعه شد نوشته وامضاءشده باشد و همچنین رسید بانکی وپاکت ب‌محتوی‌پیشنهادی که‌بطور واضح وروشن نوشته شده‌باشد لاك‌و مهر شده تا ساعت ۹صبح روز پنجشنبه مورخ ۱ر۴ر۵۱ بدفترشهرداری زارج تسلیم ورسید دریافت دارند.

۵ـ پیشنهادات واصله درساعت ۹ صبح همانروز پنجشنبه مورخ ۱ر۴ر۵۱ دردفتر شهرداری زارج در حضور کمیسیون مربوطه باز و قرائت‌خواهدشد.حضورپیشنهاددهنده‌درجلسه آزاد است.

۶ـ به پیشنهادات فاقد سپرده و مشروط و مبهم ویااینکه‌بعد ازموعد مقرربرسد ترتیب اثرداده‌نخواهد شد.

۷ـ شهرداری در رد یا قبول یك یا کلیه پیشنهادات مختار است.

۸ـ شهرداری می تواند ۲۵٪ از کل کاررا کسریااضافه نماید.

۹ـ هرگاه برنده مناقصه پس‌ازابلاغ‌از طرف شهرداری در مدت پنج روز حاضربه عقد قرارداد نشود سپرده وی به نفع شهرداری ضبط وبانفر بعدی‌قراردادمنعقدخواهدشد درصورتیکه برنده دوم هم بعداز ابلاغ حاضربه عقد قرارداد نگردیدسپرده آنهم‌به‌سود شهرداری ضبط خواهد شد بدیهی‌است پس از عقد قرارداد سپرده سایر پیشنهاددهندگان آزاد خواهد شد.

۱۰ـ پرداخت های شهرداری درمقابل صورت وضعیتی‌است که از طرف دفتر مهندسی گواهی شده باشد.

۱۱ـهزینه نشرآگهی ومالیات وعوارض و سایر هزینه های قانونی بعهده برنده‌مناقصه است.

یزد ـ بخشدار وسرپرست‌شهرداری‌زارج‌ـحسین‌ظریف
آ ـ۶۲۳۶

آگهی استخدام

اداره بهداریکل بنادر و جزایر دریای عمان‌بمنظور تکمیل کادر واحدهای بهداشتی خود تعداد ۲۱ نفر بهیار زن یامرد جهت محلهای نامبرده ذیل استخدام مینماید.

| ردیف | عنوان | محل خدمت | محل اعتبار | جمع حقوق و مزایا |
|---|---|---|---|---|
| ۱ـ | بهیار | یکنفر | مرکز بهداشت‌بندر عباس طرح۱۴۱۰۱ | ۱۵۲۰۰ ریال |
| ۲ـ | بهیار | دونفر | مرکز بهداشت مینات طرح ۱۴۱۰۱ | ۱۵۲۰۰ ریال |
| ۳ـ | بهیار | چهارنفر | مرکز بهداشت لنگه طرح ۱۴۱۰۱ | ۱۵۲۰۰ ریال |
| ۴ـ | بهیار | سه نفر | مرکز بهداشتی سیریک طرح۱۴۳۰۲ | ۱۵۲۰۰ ریال |
| ۵ـ | بهیار | سه نفر | مرکز بهداشتی درپهن طرح ۱۴۳۰۲ | ۱۵۲۰۰ ریال |
| ۶ـ | بهیار | دونفر | مرکز بهداشتی‌سیاهو طرح ۱۴۳۰۲ | ۱۵۲۰۰ ریال |
| ۷ـ | بهیار | یکنفر | مرکزبهداشتی جزیره‌کیش‌طرح۱۴۳۰۲ | ۱۵۲۰۰ ریال |
| ۸ـ | بهیار | یکنفر | مرکزبهداشتی طبل(قشم) طرح۱۴۳۰۲ | ۱۵۲۰۰ ریال |
| ۹ـ | بهیار | یکنفر | مرکزبهداشتی حاجی‌آباد طرح۱۴۳۰۲ | ۱۵۲۰۰ ریال |
| ۱۰ـ | بهیار | سه نفر | مرکز بهداشتی گاوبندی طرح ۱۴۳۰۲ | ۱۵۲۰۰ ریال |

داوطلبان استخدام بایستی حداکثرتا بیستم‌اردیبهشت ماه سالجاری برای تکمیل پرونده استخدامی خود در تهران بدفتر کارگزینی وزارت بهداری ویا دربندرعباس بکارگزینی بهداریکل مراجعه نمایند.

رئیس اداره بهداریکل بنادر و جزایر دریای‌عمان دکتر ابریشمی

آگهی استخدام رسمی

ژاندارمری کل کشور طبق مفاد قانون استخدام‌کشوری ۱۰نفر را از طریق امتحان و مسابقه برای خدمت در تهران بشرح زیراستخدام می‌کند.

| ردیف | عنوان‌شغل | حداقل شرط تحصیلی | گروه‌موقت‌شغلی | تعدادموردنیاز |
|---|---|---|---|---|
| ۱ـ | متصدی امور قضائی | لیسانس حقوق رشته قضائی | ۱نفر | ۱ |
| ۲ـ | حسابرس | دانشنامه لیسانس در یکی ازرشته های حسابرسی، حسابداری یا لیسانس در یکی‌ازرشته های‌اقتصاد بازرگانی امور مالی‌واداری، بانکداری که ضمن دوره‌تحصیلی یکدوره تخصصی حسابداری و حسابرسی طی‌شده باشد. | ۱نفر | ۶ |
| ۳ـ | مهندس‌الکترونیك | دانشنامه‌مهندسی‌دررشته‌الکترونیك | ۴نفر | ۶ |
| ۴ـ | آشپز | گواهینامه ششم‌ابتدائی | ۱نفر | ۱ |
| ۵ـ | پیشخدمت (زن) | گواهینامه ششم‌ابتدائی | ۳نفر | ۱ |

داوطلبان مشاغل ردیف ۴و۵ در صورتیکه‌دارای ۶ماه سابقه کار در ژاندارمری کل کشور باشند برسایرین تقدم دارند.

داوطلبان واجد شرایط میتوانند برك درخواست ذیل این آگهی راتکمیل کنند و بادو قطعه‌عکس ۴×۳ حداکثر تا تاریخ ۲۰ر۲ر۵۱بایست‌سفارشی به‌نشانی ستاد ژاندارمری آجودانی کل دایره کارگزینی غیر نظامیان ارسال دارند به‌مدارکی که بعداز این تاریخ به‌پست تحویل داده میشودترتیب اثرنخواهد شد.

پروانه ورود بجلسه امتحان و مسابقه درتاریخ ۳۱ر۲ر۵۱ در محل فوق‌بین‌داوطلبان توزیع‌خواهد شد. تاریخ ومحل‌امتحان‌ومسابقه در پروانه‌مذکور درج شده است.

ژاندارمری کل کشور

برك درخواست شغل از ژاندارمری کل کشور

نام خانوادگی — نام — نام پدر
شماره شناسنامه — محل صدور
تاریخ تولد — مدرك ورشته تحصیلی
وضع خدمت وظیفه
شغل مورد تقاضا (فقط یك شغل)
نشانی کامل شهر — کوچه — خیابان — شماره منزل
امضاء داوطلب

قابل توجه قبولشدگان‌امتحانات‌و مسابقات ادواری‌سال ۱۳۵۰
سازمان امور اداری و استخدامی کشور

آگهی استخدام رسمی

مرکز پزشکی فیروزگر طبق مفادقانون‌استخدام ادواری سال ۱۳۵۰ سازمان اموراداری واستخدامی متوسطه باشد به عنوان متصدی مدارك پزشکی چهاربرای خدمت در تهران استخدام می کند.

۱ـ داوطلبان واجدشرایط می‌توانند برك درخواست زیراین آگهی را تکمیل کنندوباعین گواهینامه قبولی خود وفتوکپی طی دوره تخصصی بایست‌سفارشی حداکثر تا تاریخ ۲۰ر۲ر۵۱ به نشانی سازمان‌اموراداری و استخدامی کشور ـ خیابان‌ویلا، خیابان اسفندیاری ارسال دارند. به مدارکی که بعد از این‌تاریخ‌به‌پست‌تحویل‌داده شود ترتیب‌اثر داده نخواهد شد.

۲ـ داوطلبان بایدنشانی کامل ،وشماره‌ردیف «مربوط باستخدام در مرکز پزشکی‌فیروزگر »باخط خواناپشت پاکت‌محتوی مدارك‌بنویسند.

سازمان‌اموراداری واستخدامی کشور درپایان مهلت‌ثبت نام‌گواهینامه های داوطلبان واجدشرایط رابه‌تعداد کافی‌و به ترتیب تقدم قبولی درامتحانات نگهداری کرده‌و از دارندگان آنها برای‌اقدامات بعدی‌بوسیله نامه‌دعوت بعمل می‌آوردو گواهینامه های زائد بر احتیاج‌رابرای صاحبان آنها عودت میدهد.

م‌الف۱۰۴۷

مرکز پزشکی فیروزگر کشوری یکنفر از قبولشدگان امتحانات ومسابقات کشور را که دارای مدرك‌تحصیلی دیپلم کامل در آمریکا فعالیت داشت، همانجا ازدواج کرده بودوثمره این ازدواج دو فرزند است. وی پس از بازگشت به ایران در مرکز توسعه‌صادرات‌خدمت میکرد.

برك‌درخواست شغل از مرکز پزشکی‌فیروزگر

نام‌خانوادگی — نام — نام‌پدر
شماره شناسنامه — محل‌صدور — تاریخ‌تولد
مدرك ورشته تحصیلی — وضع‌خدمت‌وظیفه — نشانی کامل
تلفن — امضاءداوطلب

درمواقع خاموشی برق
برای روشنائی فوری وطباخی از
چراغ گازپیک نیک
(دارای اجازه رسمی شرکت ملی گاز) تمام ساخت خارج استفاده کنید.
شرکت محور خیابان‌شاه شماره۲۵ تلفن۶۶۴۸۳۸
آ ـ۵۸۵۶

اداره محترم روزنامه اطلاعات.

بااحترام. پیرو اطلاعیه صندوق کارآموزی در مورد آمادگی صندوق برای آزمایش مهارت کارگران، امتحانات در رشته های یاد شده بجای ۵شنبه ششم شهریور ماه که در خبر آمده، درتاریخ ۵شنبه سی‌ام‌شهریور ماه سال‌جاری برگزار خواهد شد. خواهشمند است متن خبررا اصلاح فرمائید.

روابط عمومی صندوق کارآموزی
آ ـ۵۲۲

گروه خبرنگاران مجله
جوانان درپایتختهای عالم
دراین هفته ۶ مصاحبه مهم ومستند
انجام دادند
۱ ـ مصاحبه با رضا سید بدیعی کارگردان سریال تلویزیون بالاتراز خطر و هنرمند بین‌المللی
۲ ـ مصاحبه با سنتابرگر هنرپیشه بین‌المللی در آلمان
۳ ـ مصاحبه با «هولر» گرانترین فوتبالیست جهان
۴ـ مصاحبه‌باشیواحکیمی کاندیدای‌پرستارسال‌درانگلستان
۵ـ مصاحبه با «دویار» قهرمان اتوموبیلرانی سویس
۶ مصاحبه‌با «آلبرتولاتوادا» کارگردان‌برجسته ایتالیائی
دوشنبه‌ها شماهم مانند
دهها هزار ایرانی دیگر
«جوانان» را انتخاب کنید

تلفن سرویس حوادث ۳۱۱۲۱۲

ازفردا درسینما
تخت‌جمشید
چهار هنرمند بزرگ سینما
در یك اثر بدیع و تماشائی

جیمز کارنر
ملینا مرکوری
ساندرادی
تونی فرانچیوزا
درفیلم سینماسکوپ رنگی
اشتباه
محصول کمپانی یونیورسال
سئانسها ۳ ـ ۵ ـ ۷ ـ ۹ ـ
بعد از ظهر

# مجالس ترحیم

در نهایت تاسف درگذشت سرهنگ امیرمنصور خدایار را باطلاع بستگان و دوستان و آشنایان میرساند مجلس‌ترحیم رثانه و مردانه از ساعت ۳ تا۵ بعدازظهر روز دوشنبه چهارم اردیبهشت ماه در مسجد مجد برقرار میباشد .
**کانون افسران بازنشسته نیروهای مسلح شاهنشاهی**
۱ـ۲ آـ۶۲۳۶

خانواده‌های: خدایار. عباسی. اولوی. نرسی.بهزادی. مسعود انصاری. میرفندرسکی. زابلی. عظیمی. مبین آصف. ارجمند. سپهپور. بحرینی. بهبهانی. بردبار. ناصری. اتابکی. شیبانی. دولتشاهی. قربانی. نخعی . امیرباقری. دعائی .
بانهایت تاسف درگذشت شادروان سرهنگ امیرمنصور خدایار را باطلاع بستگان و دوستان میرسانند. مجلس ترحیم رثانه ومردانه آن مرحوم از ساعت ۳ تا۵ بعدازظهر روز دوشنبه چهارم اردیبهشت ماه ۱۳۵۱ در مسجد مجد منعقد می‌گردد .
۱ـ۲ آـ۶۳۳۶

ضایعه ناگوار را بعموم افراد خانواده‌های عزادار بویژه آقای ناصر خدایار و آقای فردوس قربانی همکاران عزیز تسلیت میگوئیم .

با کمال تاسف درگذشت ناگهانی شادروان محمدابراهیمی ستاری را باطلاع دوستان و همشهریان سنگسری میرسانیم .
مجلس ترحیم زنانه و مردانه آن مرحوم از ساعت ۶تا۸ بعداز ظهر روز یکشنبه سوم اردیبهشت ماه در خانقاه صفی‌علیشاه منعقد میباشد .
هژبر یزدانی ، محمد ، حاجی ، غلامحسین ستاری ، حسین و حسن کسائی ، ابراهیم حسینی ، دارائی ، اعظمی، عصیانی ، چراغیان، فامیلی،نرگسی و خانواده های‌شهریاری.
آـ۲۳۴۹

بعموم بازماندگان آن مرحوم مصیبت وارده را تسلیت میدهیم .

بانهایت تاسف فوت مرحومه حاجیه شریفه کرباسچیان همسر جناب آقای حاج علی محمد کرباسچیان را به‌اطلاع می‌رساند .
مجلس ترحیم آنمرحومه روز یکشنبه ۳ر۲ر۱۳۵۱ از ساعت ۳ر۳۰ الی ۵ر۳۰ بعد از ظهر در مسجد ارک برقرار می‌باشد .
۲ـ۲ **حاج شیخ محمود ـ یاسری**

با نهایت تاسف فوت مرحومه حاجیه شریفه کرباسچیان همسر جناب آقای حاج علی محمد کرباسچیان را به‌اطلاع می‌رساند .
مجلس ترحیم روز یکشنبه ۳ر۲ر۱۳۵۱ از ساعت۳ر۳۰ الی ۵ر۳۰ بعدازظهر در مسجد ارک برقرار میباشد .
**هیئت پیرعطا ـ حاج شیخ محمود یاسری**
۲ـ۲ آـ۶۱۲۶

بمناسبت درگذشت مرحومه حاجیه شریفه کرباسچیان مادر همسلک آقای ناصر کرباسچیان ادیب مجلس ختمی‌در روز یکشنبه ۳ر۲ر۱۳۵۱ از ساعت ۳ر۳۰ الی ۵ر۳۰ بعداز ظهر در مسجد ارک برگزار خواهد شد .
از همسلکان محترم مخصوصا روسای محترم‌اتحادیه‌ها و اعضاء وابسته انتظار شرکت دراین سوگواری را دارد.
**رئیس سازمان اصناف حزب ایران نوین ـ امیر حسین شیخ بهائی**
۲ـ۲

بمناسبت درگذشت مرحوم حاجیه شریفه کرباسچیان مادر جناب آقای ناصر کرباسچیان ادیب‌رئیس محترم‌اتحادیه صنف نمایشگاه و فروشندگان اتومبیل مجلس ختمی درروز یکشنبه ۳ر۲ر۱۳۵۱ از ساعت ۳ر۳۰ الی ۵ر۳۰ بعداز ظهر در مسجد ارک برقرار میباشد .
از روسای محترم اتحادیه و اعضاء وابسته انتظارشرکت در مجلس ختم را دارد .
**رئیس شورایعالی اصناف ـ محمد رضا سعادت‌فرد .**
۲ـ۲ آـ۶۱۲۶

ضمن عرض تسلیت باکمال تاسف فوت مرحومه حاجیه شریفه کرباسچیان مادر گرامی جناب آقای عباس‌کرباسچیان عضو محترم هیئت مدیره صنف بارکشهای شهری را باطلاع می‌رساند .
مجلس ترحیم روز یکشنبه ۳ر۲ر۱۳۵۱ از ساعت ۳ر۳۰ الی ۵ر۳۰ بعدازظهر درمسجد ارک برقرار میباشد .
**اتحادیه صنف بارکشهای شهری**
۱ـ۲ آـ۶۱۲۶

ضمن عرض تسلیت با کمال تاسف فوت مرحومه حاجیه شریفه کرباسچیان مادر گرامی جناب آقای ناصرکرباسچیان (ادیب) رئیس اتحادیه صنف نمایشگاهها و فروشندگان‌اتومبیل را به‌اطلاع کلیه همکاران محترم می‌رساند .
مجلس ترحیم روز یکشنبه ۳ر۲ر۱۳۵۱ از ساعت ۳ر۳۰ الی ۵ر۳۰ بعدازظهر درمسجد ارک برقرار میباشد .
**هیئت مدیره صنف نمایشگاهها و فروشندگان اتومبیل.**
۱ـ۲ آـ۶۱۲۶

بمناسبت درگذشت مرحومه حاجیه شریفه کرباسچیان مادر جناب آقای‌ناصر کرباسچیان ادیب‌رئیس محترم اتحادیه صنف نمایشگاه و فروشندگان اتومبیل مجلس ختمی در روز یکشنبه ۳ر۲ر۱۳۵۱ از ساعت ۳ونیم الی ۵ونیم بعداز ظهر در مسجد ارک برقرار میباشد .
**از طرف نمایشگاه و فروشندگان اتومبیل امیریه ومنیریه**
**حمید باباخانی**
آـ۶۴۰۴

بانهایت تاسف واندوه فراوان فوت مرحومه حاجیه شریفه کرباسچیان را به‌اطلاع کلیه فامیل و دوستان وآشنایان می‌رساند
مجلس ترحیم مردانه روز یکشنبه ۳ر۲ر۱۳۵۱ ازساعت ۳ر۳۰ الی ۵ر۳۰ بعد از ظهر در مسجد ارک و ترحیم زنانه همان روز و ساعت در منزل واقع در خیابان ری ـ خیابان آب‌منگل پلاک ۱۱۵ر۱ برقرار خواهد بود .
**خانواده‌های: کرباسچیان. حاج‌آقالر. پاکفر. بهنام‌آزاد. کرباسی تهرانی. کرباسچی. آرین. کمن. پورکاشانی.امیری فیروزکوهی. زرکوب‌منش. حاج محمدی. سرپولکی. دخت نژاد. عابدی. امیدخدا. پورجوادی. صابری فرد. حبیبی . بعفری. کهابی. نیکومنش. عباس‌زاده. مهرمحمدی.میرسلیم. مقدسی. نطاق‌نیا. اخوت. یراق‌بافان. زاهدی. ترقی. قربانی. میرحانی. نراقی. شمشیری .**
۱ـ۲ آـ۶۱۲۶

خانواده های : مهدی‌قلیخانی . احمد نژاد تهرانی . حسن‌سوزانی . مدرسه‌ای . حق‌جو . پارساحسینی .صباحت کاظمی. پروانه. آزاد.سام . موحدی . شواربی . طباطبائی. معصوشاهی . مهدوی . نظری . صادقی .
باکمال تاسف و تاثر درگذشت مرحومه بانوبلقیس مهدیقلیخانی را باطلاع بستگان ، دوستان و آشنایان‌میرساند مجلس‌ترحیم‌مردانه وزنانه از ساعت ٤ تا ٦ بعد ازظهرروز دوشنبه ٤ر۲ر۵۱ در خانقاه صفی علیشاه برگزار میشود .
آـ۲۳۶۳

بعموم بازماندگان آن مرحومه مصیبت وارده را تسلیت میدهیم .

**در مسجد صفی رشت**
با کمال تاسف و تاثر درگذشت شادروان محمدتقی شیروانیون بزرگ خانواده شیروانیون را در رشت باطلاع می رساند . مجلس ترحیم آن مرحوم ساعت ۸ الی ۱۰ صبح روز دوشنبه ٤ر۲ر۵۱ در مسجد صفی رشت برگزار میشود .
**خانواده شیروانیون ، سرهنگ بردبار ، دکتر صمدزاده، جزایری ، داداش‌زاده ، رژدار ، طالقانی ، نظری ،علیزاده، نیکنژاد ، رحیمی‌نژاد،سیاری ،باباشهبندی ، احدی ،کاتبینی.**
بعموم بازماندگان آن مرحوم مصیبت وارده را تسلیت میدهیم .
آـ۶۲۶۰

**درمسجد عالی سپهسالار شیراز**
ناحیه ژاندارمری فارس باکمال تاسف و تالم‌درگذشت ٦نفر درجه‌داران و یکنفر سربازو۵۸نفر خانواده درجه داران گروهان قیرکه درسانحه زلزله اخیر قیر و کازرین درگذشته‌اند باستحضار میرساند. مجلس ترحیم نامبردگان از ساعت ٤ الی۵ونیم بعد از ظهر روز یکشنبه سوم اردیبهشت ماه جاری در مسجد عالی سپهسالار منعقد است . باشرکت دراین مجلس روح درگذشتگان را شاد و بازماندگان آنان را تسلی بخشند .
**فرمانده ناحیه ژاندارمری فارس**
آـ۶۲۶۶

با نهایت تاسف و تاثر درگذشت محمد درمبخش را باستحضار خویشان و دوستان میرسانیم . مجلس ختم‌مردانه و زنانه آن شادروان از ساعت ۳ تا ۵ بعداز ظهر روزیکشنبه سوم اردیبهشت ماه در مسجد مجد منعقد میباشد . ضمنا مراسم شب هفت آن فقید سعید از ساعت ٤ تا ٦ بعداز ظهر روز سه‌شنبه پنجم اردیبهشت ماه‌در بهشت‌زهرا سالن شماره۳ انجام خواهد شد .
خانواده های : درمبخش ، میرزائی ، خواجه‌نوری ، مشگین‌آذریان ، دانشپور ، شیبانی ، ملایری ، کیا ، نصر ، موسوی ، غفاری،ایزدخواست،الطافی، نیشابوریان، فتوره‌چی، کمالی ، عظیمی ،افشاری ، ضیاء رجائی، شجاعی ،زربافیان،
آـ۲۳۵۳

مصیبت وارده را بعموم بازماندگان آن مرحوم تسلیت میدهیم .

با نهایت تاسف درگذشت نابهنگام همسر دلبند و مادر بسیار عزیزمان را باطلاع فامیل و آشنایان میرساند .
رضا خلیلی ،زهره خلیلی (کوزه‌کنانی) ، پروین خلیلی، دکتر علی خلیلی ، آذر خلیلی ، حسن خلیلی .

خانواده های : خلیلی تهرانی، محمودزاده، کوزه‌کنانی، آذرمانی ، دکتر قدسی ، خصوصی ،بنی‌هاشمی ، طاهری، فتوت‌جاه ، ترکیان ، وحید تهرانی ، لواسانی ، سبط‌الشیخ ، مسجد جامعی ، سعید،تهرانی ، هادوی ، چینی ،میراحمدی، فرهمند ، چرمی ، مستوفی ، افجه ،رافت ، آیة‌الله‌کاشانی، پدرام ، علوی ، کنی ، کفائی ، نخعی ،معینی .
فوت ناگهانی بانو حاجیه زهرا محمودزاده (خلیلی تهرانی) صبیه مرحوم حاج میرزا ابوالقاسم را باطلاع فامیل و آشنایان میرساند . مجلس ختم مردانه و زنانه آن مرحومه از ساعت ۵ تا ۷ بعداز ظهر روز یکشنبه ۳ر۲ر۵۱ در مسجد مجد منعقد میباشد .
آـ۲۳۴۵

بعموم افراد خانواده های عزادار بویژه بازماندگان آن مرحومه مصیبت وارده را تسلیت میدهیم .

بانهایت تاسف و اندوه فراوان درگذشت نابهنگام‌شادروان یداله اسلامی کارمند صدیق و خدمتگزار شرکت را باطلاع میرساند .
مجلس ترحیم مردانه و زنانه فقید سعید روزیکشنبه‌سوم اردیبهشت ماه ۱۳۵۱ از ساعت ۵ الی ۷ بعداز ظهر درمسجد جواد «ع» میدان ۲۵ شهریور برگزار خواهد شد .
**شرکت سهامی اتومبیل سازی خاور**
آـ ۶۳۷۰

خانواده های : توتیا ـ غفاری تهرانی .
باکمال تاسف و تاثر فوت مرحوم ماشاءالله توتیا مدیر داروخانه فیضیه برادر آقایان اسدالله توتیا ـ ناصرتوتیا ـ رضا توتیا را باطلاع دوستان و خویشاوندان میرسانند . مجلس تذکر آن مرحوم روز یکشنبه سوم اردیبهشت از ساعت ٤ تا ٦ بعد از ظهر در مسجد حاج ابوالفتح واقع در میدان شاه ومجلس ختم زنانه در همانروز و همانساعت در منزل شخصی آن مرحوم واقع در میدان شاه کوی وثوق شماره ١٤ منعقد میباشد .
خانواده های : توتیا ، مشایخی ، نعمت‌اللهی ،همایون نسب ، علی اصغری ، ملکی ، غفاری تهرانی ، یوسفی ، خبیری،حسن‌پورتهرانی ، دوستان و آشنایان : سرتیپ‌لوزانی سرتیپ رجالی ، دکتر کاظمیان ، دکتر منطوری ، دکتر عطری دکتر نکوفر ، سرهنگ حسامی ، نور ، جعفری‌نژاد ، حاجی پور ، معظمی ، امجد ، قوامی ، مینائی ، قمصری ، جهان‌بین، درویش.
آـ۲۳۱۳

درگذشت مرحوم توتیا موجب تاسف است ما این ضایعه را بعموم بازماندگان و دوستان آن مرحوم تسلیت‌میگوئیم .

بانهایت تاسف درگذشت بانومنیرالسادات جناب مادرسرگرد هوشنگ فریدبه‌آگاهی میرساند.مجلس‌ترحیم‌ازساعت۱۵ الی۱۷ونیم روزیکشنبه ۳ر۲ر۵۱درمسجد الجواد واقع‌درمیدان ۲۵شهریور برگزار خواهدشد.
آـ۲۳۷۱ **ژاندارمری‌کل‌کشور**

مرکز آموزش علوم و زبانهای خارجی بانهایت تاسف و تاثر درگذشت بانو منیرالسادات جناب مادر عزیز آقای هوشنگ فرید عضو هیئت مدیره و استاد زبان این مرکز را به اطلاع دوستان می‌رساند . مجلس ترحیم زنانه و مردانه آن مرحوم از ساعت ۳ تا ۵ روز یکشنبه سوم اردیبهشت ماه در مسجدالجواد (ع) برگزار می‌شود .
**مرکز آموزش علوم‌و زبانهای خارجی**
آـ۲۳۲۷

بانهایت اندوه و غمی جانگداز درگذشت دردناک بانو منیرالسادات جناب مادر عزیز و خواهر دلبندمان را به‌اطلاع فامیل و دوستان می‌رساند . مجلس ترحیم مردانه و زنانه آن درگذشته مهربان از ساعت ۳ تا ۵ روز یکشنبه سوم اردیبهشت ماه در مسجدالجواد (ع) واقع در میدان ۲۵ شهریور برگزار خواهد شد .
**سرگرد هوشنگ فرید ـ افسانه جناب ـ خسروجناب ـ هاشم رزاقی ـ اکبر شیک ـ جلال‌رزاقی .**
خانواده های : جناب ، جناب‌پور ، خرم ، شیرازی ، خلف بیگی ، بهمنش ، ورجاوند ، هنرجو ، غنی‌پور ،ناصری، دادرس ، احمدپرنیانی ، سرهنگ محمود پرنیایی ، سرگرد امیر حاضر ، سرگرد منوچهر حاضر ، محمد فشارکی ، سید حسن زعیم ، احمدطاهباز ، محمودنشاط ، علی اکبرپیردوست محمد صادق فراهانی .
آـ۲۳۲۷

به آقای هوشنگ فرید و سایر بازماندگان آن مرحومه مصیبت وارده را تسلیت میدهیم .

بانهایت تاسف و تالم درگذشت ناگهانی مرحوم حسن افتخاری بزرگ خاندان افتخاری را به اطلاع دوستان و آشنایان میرسانیم مجلس ختم مردانه از ساعت ٤ الی ٦ بعد از ظهر روز یکشنبه ۳ر۲ر۵۱ در مسجد مرحوم آیت ا ... کاشانی‌واقع درخیابان پامنار و ختم زنانه همانروز در خیابان امیرکبیر کوچه میرزامحمود وزیر کوچه عصمت‌السلطنه پلاک ۲۳ برگزار میشود .
خانواده های : افتخاری ، اکباتانی ، توکلی ، اخوان ، هلاکوئی ، سرخوش ، خندان‌صفاری ، ضمیرآزاد ، ایزدی، اعتمادی ، ناظمی ، حشمتی ، صدری ، مظلومی ، فیاض‌بخش آزادگان ، پنجه‌شاهی ، عظیمی ، شهشهانی ، هاشمی ، خشنودی ، حسن ثنائی .
آـ۲۳۲۵

بعموم بازماندگان آن مرحوم مصیبت وارده را تسلیت میدهیم .

در نهایت تاثر و تاسف درگذشت ناگهانی فرزند و برادر ناکاممان شادروان رهام صفدری قاجار را به آگهی فامیل و دوستان و آشنایان میرسانم . مجلس ختم زنانه و مردانه روز یکشنبه از ساعت ۳½ الی ۵½ درمسجد سجاد واقع در خیابان شاه چهار راه فروردین منعقد می‌باشد .
حسین صفدری قاجار ـ سکینه و علی فلاح شیروانی ، همایون صفدری قاجار ، نسرین صفدری قاجار ، سروان هومان صفدری قاجار ، سروان خلبان هرمزصفدری‌قاجار، اصغر ، داریوش ، پشوتن و سوری صفدری قاجار ، حسین خلیلی برنا و خانواده های : بهار ، جدیدی مقدم ، بابائی لواسانی ، رهبر ، خلیلی ، سروان جهانگیر عباسی ، محمد حسنخانی ، نوری ، واعظی آشتیانی ، عضدی‌فسا .
آـ۲۳۲۳

بعموم بازماندگان آن مرحومه مصیبت وارده را تسلیت میدهیم

بانهایت تاسف درگذشت بانو طلعت آیرم همسر مرحوم سرلشگر محمد حسین آیرم بزرگ خاندان آیرم ، شکی و گوهرشناس را باطلاع خویشاوندان، دوستان و آشنایان می رساند. مجلس ترحیم زنانه و مردانه آن مرحومه روز یکشنبه ۳ر۲ر۵۱ از ساعت ٤تا٦ بعد از ظهر در خانقاه صفی‌علیشاه منعقد می‌باشد .
خانواده‌های : آیرم. شکی. گوهرشناس. محمدزاده . آبرملو. آیملوئی. کریملو. رشیدیان.اعلم.انصاری. سلجوقی. رضوی ناظری. خلعت‌بری.اصانلو. حاج‌سیدجوادی.افخمی. مهاجر. جیئن‌بیگلو. جهان بیگلوی. افشار ارومی. ویژش‌پور. هاشمیان. هرور. اعتمادی. پناه‌ایزدی.سپهر. ضرابی.غفاری. کتبرائی. مجلسی. سهی. شریفزاده. ابراهیم امامی خوئی و خانواده‌های وابسته .
۲ـ۲

بانهایت تاسف و تاثر درگذشت شادروان سرهنگ‌حسن جمشیدی افسر ارتش شاهنشاهی را باطلاع میرساند مجلس ترحیم فقید سعید روز دوشنبه ٤ر۲ر۵۱ از ساعت ٦ تا ٨ بعد از ظهر در خانقاه صفی علیشاه برگذار خواهد شد بدینوسیله از عموم بازنشستگان نیرو های مسلح‌شاهنشاهی دعوت میشود بمنظور خشنودی روح آن مرحوم در مراسم مذکور شرکت فرمایند .
**کانون افسران و درجه‌داران بازنشسته نیرو های مسلح شاهنشاهی**
آـ۲۳۶۱

باکمال‌تاسف‌درگذشت شادروان سرهنگ حسن‌جمشیدی افسربازنشسته ارتش‌راباطلاع عموم فامیل و دوستان میرساند. مجلس ختم روز دوشنبه ٤ اردی‌بهشت از ساعت ٦ تا ٨بعد از ظهر در خانقاه صفی علیشاه منعقد است.
**انجمن محلی ناحیه ۵ بخش ۱۳**
آـ۲۳۶۱

خانواده های : جمشیدی ، حاتم ، قنبر ، دولتشاهی ، واحدی ، فریار ، کیوان شکوه ، میبد ، حاتمی ، امیری ، تکش ، بهار آئین، وفائی ، میرگلو ، نامدار ،سلطانی طاهری ،بنیادی ، افشاریان ، کروبی ، جهانشاهلو ، رضانیا ، کربلائی ،شریفی آشتیانی ،جعفریان.
بانهایت تاسف و تاثر درگذشت شادروان سرهنگ حسن جمشیدی بزرگ‌خاندان‌خود را باستحضار خویشان ودوستان محترم میرسانند . مجلس ترحیم مردانه و زنانه آن مرحوم روزدوشنبه ٤ اردی‌بهشت از ساعت ٦ تا ٨ بعد از ظهر در خانقاه حضرت صفی‌علیشاه منعقد و مراسم شب هفت از ساعت ٤ بعد از ظهر روز چهارشنبه ششم اردی‌بهشت در خاک فرج قم برگزار میشود
سرگرد رضا و غفار و هوشنگ و داریوش و منصور و لطف‌الله جمشیدی ـ سرهنگ طاهر قنبر .
آـ۲۳۶۱

مصیبت ارده را بعموم بازماندگان آن مرحوم تسلیت میدهیم .

# یادبود

بمناسبت هفتمین شب درگذشت مرحوم سید روح‌الله نورتجلی مجلس یادبودی در مسجد جامع امامزاده قاسم از ساعت ۳ الی ۵ بعد از ظهر روز یکشنبه ۳ر۲ر۵۱ برگزار میباشد از عموم دوستان و آشنایان تقاضا دارد با تشریف فرمائی خود روح آنمرحوم را شاد فرمایند
**خانواده نورتجلی**
آـ ۶۲۵۶

بمناسبت چهلمین روز درگذشت بانو ملک‌تاج نامنی مراسم یادبودی (فردا) یکشنبه ۳ر۲ر۵۱ از ساعت ۳ونیم‌بعداز ظهر در مزار آن مرحومه در صحن حرم مطهر حضرت عبدالعظیم مقبره دولتشاهی منعقد میباشد
وسیله رفت و برگشت در ساعت ۲ونیم بعداز ظهر در منزل آن مرحومه آماده میباشد
**خانواده نامنی و سایر بستگان**

بانگیزه دهمین‌سال شهادت افتخار آفرین سروان شهید شفیع عبداللهی‌زاده .
هیچ‌چیز جز سکوت مطلق نمی تواندر برابر عظمت‌روح بزرگ ومیزان جانبازی‌بی‌نظیر تو در راه میهن ما ایران اظهار وجود نماید .
**پدر و برادرت**
آـ۲۰۱۹

# تسلیت

خانواده های : شریعتمدار ، قیروانیان ، مهرآرا
مصیبت وارده را تسلیت عرض نموده خودمان را درغم شما شریک میدانیم .
**سعیده و حسین یزدانشناس**
آـ۲۳۴۱

**جناب آقای کمانگر**
بانهایت تاسف و تالم فوت مادر گرامی را به جنابعالی و خانواده محترم تسلیت عرض مینماید .
**جمشید خلخالی**
آـ۲۳۵۷

**دوست و همکار عزیز جناب آقای سید محمد نبیئی**
همه فناپذیریم بقا برای خداست . در مرگ عزیزی که تاثر برای همه است چاره‌ای نیست جز تسلیت گوئی خودمان بخودمان در عزای پدرتان ما نیز عزاداریم بنو و خانواده محترم‌تسلیت میگوئیم.استدعایمان از خدا آمرزش اوست .
مقیمی ـ رحیمی‌پور ـ کفافی ـ امینیان ـ بیگدلی ـ خدامی ـ باقرزاده ـ سلوکدار ـ حلمی ـ جعفری ـلواسانی‌ـ جمشیدی ـ درخشانی ساسان ـ فتاحی ـ خاکپاش ـ خلیل‌نژاد ـ میرنیا ـ عباسی ـ شاکری ـ لیاری ـ رجبی .
آـ۲۳۶۵

**سرلشگر شقاقی فرماندهی ناحیه خوزستان و لرستان**
بانهایت تاسف فوت جانگداز مادر عزیزتان را تسلیت عرض نموده بقای عمر وتوفیق‌خدمتگزاری فرماندهی محبوب را مسئلت دارد .
**مسجد سلیمان ـ ژاندارمری ـ ستوان یکم پیله‌وری**
آـ ۶۲۵۸

**جناب آقای کیومرث دربخش**
مصیبت وارده را بشما و خانواده محترم تسلیت عرض میکنم .
**محسن شهرابی**
آـ ۲۳۳۱

باوجود این دیوار های عظیم غم و اینهمه چشم‌گریان بایستی درگذشت (شهباز شریعتمداری) جوان پرشور ، باصفا و محبوب را بپذیریم ، و به خانواده های محترم شریعتمداری و مینوی ، خصوصا مینا و بهزاد عزیز تسلیت بگوئیم ، باشد که خداوند قادر متعال نیروئی برای تحمل این مصیبت‌بزرگ به بازماندگان آن مرحوم عطا کند .
**میترا ـ جبار تهرانچی**
آـ۲۲۹۹

**جناب سرهنگ حسین بهجت**
باکمال تاسف درگذشت مهندس رضائی را بشما و همسرشان مهندس شهین بهجت صمیمانه تسلیت گفته صبر و شکیبائی برای بازماندگان از خداوند متعال مسئلت داریم .
دزفول: سیدمحمداشرفی . سیدمحمدعلی اشرفی زاده . سید عنایت‌اله اشرفی زاده ، سید تاج‌الدین اشرفی‌زاده ، سید رضا شاهرکنی ، سید کاظم مرتاض ، هوشنگ فخرائی ، سید شکراله اشرفی‌زاده ، سید عبدالحسین قلندری ، سید کاظم قلندری .

# سیل در برازجان

ازبعداز ظهردیروزبه‌دنبال‌نزول باران شدیددرارتفاعات‌برازجان، آب رودخانه‌هادر این منطقه‌بالا آمد و قسمت وسیعی از مزارع کشاورزی وباغات‌حومه‌برازجان را آب فراگرفت .
ضمنا بدنبال جاری‌شدن‌سیل، اکثرراههای اصلی و فرعی در حومه برازجان دچار سیل ـ بردگی‌شد ودرروستای « سمل» بیست کیلومتری جنوب شرقی برازجان ، صاعقه جان چندنفر ازروستائیان را گرفت .
هنوز از میزان دقیق تلفات وخسارات‌سیل برازجان اطلاع کاملی‌بدست نیامده است .

**طغیان کرد**

بندرعباس ـبدنبال ریزش‌باران های بهاری رودخانه‌کرطغیان‌کردو ارتباط راه بندر عباس و بندر لنگه به علت جاری شدن آب مسدود گردید .

تجدید مناقصه شماره IB/PC/03.71

## وزارت آب و برق
## شرکت برق منطقه‌ای تهران

شرکت برق منطقه‌ای تهران درنظر دارد پانصد کیلومتر کابل فشار ضعیف آلومینیومی با مقطع ۱۸۵ × ٤ میلیمتر مربع را از طریق تجدید مناقصه بین‌المللی خریداری کند . هزینه این خرید از طریق بانک جهانی ترمیم و توسعه تامین خواهدگردید.
نمایندگان کارخانجات سازنده میتوانند اسناد مناقصه را از تاریخ شنبه نهم اردیبهشت ۱۳۵۱ از دفتر امور بین‌المللی‌این شرکت واقع در ساختمان شماره ۲ شرکت برق منطقه‌ای تهران در خیابان تخت‌طاوس چهارراه فرح در مقابل پرداخت مبلغ سه هزار ریال خریداری نمایند .
شماره مناقصه مورد درخواست باید در برگ تقاضای مربوطه قید شود درخواست کننده اسناد بایستی کتبا از طرف پیشنهاد دهنده اجازه دریافت اسناد مناقصه را کسب نموده باشد .
اسناد مناقصه در قبال تسلیم گواهی ساخت محصولات مشابه آنچه که در این مناقصه خواسته شده است به سازندگان یا نمایندگان مجاز آنها فروخته خواهد شد .
پیشنهادات تکمیل شده بایستی قبل‌از ساعت ۹ صبح روز شنبه هشتم ژوئیه ۱۹۷۲ (۱۷ تیر ۱۳۵۱) به آدرس فوق تحویل شود . پاکات رسیده در ساعت ۱۰ صبح همان روز در حضور پیشنهاد دهندگان یا نمایندگان آنها افتتاح خواهد شد .
فقط کشور هائی که عضو بانک بین‌المللی ترمیم وتوسعه هستند و کشور سویس میتوانند در این مناقصه شرکت نمایند .
**شرکت برق منطقه‌ای تهران**
۱ـ۳ آـ۶۳۹۶

## «آگهی استخدام کادر پزشکی»

نیروی هوائی شاهنشاهی برای تامین کادر پزشکی و بهداشتی بیمارستانها و بهداریهای‌تابعه تعدادی غیرارتشی را در تخصصهای مشروحه‌زیر برای یکانهای، مرکز و خارج از مرکز و با حقوق مکفی استخدام مینماید .
داوطلبین واجد شرایط میتوانند از تاریخ ۹ر۲ر۵۱ همه روزه از ساعت ۸ صبح الی ۱۱ برای ثبت‌نام و مصاحبه به بهداری نیروی‌هوائی واقع‌در خیابان فرح‌آباد ، دوشان‌تپه، ستاد نیروی‌هوائی، با در دست داشتن مدارک تحصیلی وعین‌شناسنامه عکس‌دار وکارت پایان خدمت و سه قطعه عکس پرسنلی (٦ × ٤) مراجعه نمایند .
**نیروی هوائی شاهنشاهی**

| | |
|---|---|
| ۱ـ پزشک متخصص قلب | مرکز و خارج از مرکز |
| ۲ـ پزشک متخصص رادیولژی | خارج از مرکز |
| ۳ـ پزشک متخصص زنان | خارج از مرکز |
| ٤ـ پزشک متخصص علوم آزمایشگاهی | خارج از مرکز |
| ۵ـ پزشک متخصص بهداشت صنعتی | مرکز |
| ٦ـ پزشک متخصص همگانی | مرکز و خارج از مرکز |
| ۷ـ پزشک متخصص دامپزشک | خارج از مرکز |
| ۸ـ نرس | مرکز و خارج از مرکز |
| ۹ـ ماما | خارج از مرکز |
| ۱۰ـ بهیار | مرکز و خارج از مرکز |
| ۱۱ـ تکنیسین رادیولژی | مرکز و خارج از مرکز |
| ۱۲ـ تکنیسین آزمایشگاهی | مرکز و خارج از مرکز |
| ۱۳ـ تکنیسین دامپزشکی (کمک‌دامپزشک) | مرکز و خارج از مرکز |

م‌الف ۱۰٤۸ ۱ـ۳ آـ۶۰۱۶

# سپاسگزاری

از بزرگواری و همدردی سروران و دوستان که در مصیبت فوت جانگداز فرزندم با شرکت در مراسم تشییع و مجلس ترحیم ابراز همدردی فرموده‌اند سپاسگزاری نموده چنانچه بعلت تالم روحی نتوانستم حضورا تشکر نمایم پوزش می‌طلبم .
**شاهی ـ عزت‌الدین شیرزاد**

از کلیه دوستان ، سروران و همکاران گرامی‌که بوسیله نامه ، تلگرام و درج آگهی در جراید خود را در غم فوت مرحوم حاج علی کاشفی پدرم شریک دانسته سپاسگزاری مینمایید .
**نظام کاشفی**

از کلیه سروران گرام و همکاران و عموم دوستان و آشنایان که در سوک درگذشت فرزندانمان باتشریف‌فرمائی خود در بیمارستان ومنزل‌وارسال ودرج تسلیت موجبات‌تسلی خاطرمان را فراهم فرمودند صمیمانه سپاسگزاریم واگربعلت تالمات روحی قادر بعرض تشکر حضوری نبوده‌ایم تقاضای عفو داریم .
**منوچهر و فریده نوربخش**

بدینوسیله از کلیه اقوام و دوستان عزیز وهمشهریهای ارجمند که در فوت پدرمان مرحوم سرهنگ حاجی‌علی‌عبادی حضورا و بوسیله نامه وتلگرام ابراز همدردی فرموده‌اند سپاسگزاری نموده چنانچه بواسطه تالمات روحی تاخیری‌در عرض تشکر حضوری رخ دهد پوزش می‌طلبیم .
**غفار عبادی ـ بیوک عبادی**

از سروران ارجمند و اقوام و دوستان محترم که در مراسم تشییع‌ومجالس ختم و شب هفت عموی عزیزم شادروان نیرالدین پیرزاده شرکت فرموده و یابوسیله نامه و تلگرام و آگهی در جرائد موجبات تسلی خاطر بازماندگان آن فقید سعید را فراهم فرموده‌اند سپاسگزاری کرده و چنانچه در عرض تشکر حضوری تاخیری شود امید عفودارم .
**همایون پیرزاده**
آـ۶۳۶۲

از کلیه سروران ارجمند فرهنگیان گرامی بخصوص‌دوستان و همکاران عزیز و محترم شیرازی که حضورا کتبا تلگرافا یا بوسیله جراید بمناسبت درگذشت عموزاده عزیز و همسرخواهرم ابراز مرحمت فرموده‌اند از صمیم قلب تشکر و سپاسگزاری می‌نمایم چنانچه بعلت گرفتاری در شرفیابی یا عرض جواب تاخیری رخ‌دهد پوزش میطلبم وامیدوارم در شادی همگی توفیق خدمت پیدا کنم .
**پورپرویز**

**سرکار خانم شهرو شریعتمداری**
شهادت جانگداز برادر گرامیتان را بشما و خانواده محترم تسلیت گفته خود را در این سوگ شریک میدانیم :
**دزفول : خانواده های ، کیفان ، معرفت ، سپری ، صادقی ، فرهادی ، اسکندری ، طهموربور .** آـ۵۴۹۶

**جناب آقای محمدجعفر حدادی**
**ریاست محترم دارائی شهرستان دزفول**
درگذشت والد بزرگوارتان را در کمال تاثر و تاسف تسلیت عرض نموده بقای عمر آن جناب و دیگر بازماندگان محترم را از درگاه ایزد متعال مسئلت داریم .
**از طرف کارکنان دارائی دزفول : ابوالقاسم دولو**

**آقای محمدرضا عزیزی**
مصیبت وارده را به شما و فامیل محترمتان تسلیت‌عرض مینمائیم .
**ایرج امینی ، محمود شیخ‌حسن ، احمد تهرانی ،محمود یوسف تهرانی .** آـ۲۲۵۳

**همکار گرامی آقای شاهپور بهمنی**
با کمال تاسف مصیبت وارده را به جنابعالی و فامیل محترم تسلیت عرض می نمائیم .
**رخشا ، میرافضلی ، صفاری ، فراهانی ، شفیعی ، جعفرزاده ، رفیعی ، حاجی‌ملائی .** آـ۶۱۱۰

**جناب آقای قدرت‌الله باقری**
با نهایت تاسف فوت پدر بزرگوارتان را به جنابعالی و خانواده محترم تسلیت میگوئیم .
**حسین جنابزاده ، جواد نیکتاش ، امیرعدل‌ضرابی**
آـ۶۱۵۲

**آقای مهدی انصاری مهندس اداره بندر وکشتیرانی خرمشهر**
کارکنان سازمان بنادر و کشتیرانی مصیبت وارده را که دراثر وقوع زلزله فارس بوجود آمده با نهایت تاسف و تاثر به جنابعالی و بازماندگان تسلیت میگویند .

**بهزاد عزیز**
مرا در غم بزرگت ، درگذشت شهباز شریعتمداری‌شریک بدان .
**مهرداد نظری**
آـ۲۲۹۹

با قلبی آکنده از غم این مصیبت عظیم را به خانواده های محترم شریعتمداری و مینوی صمیمانه تسلیت میگوئیم . و خود را در غم شما شریک میدانیم .
**مرسده ـ جلیل تهرانچی**
آـ۲۲۹۹

**تسلیت به خانواده محترم هادیان**
بمناسبت سالروز فوت همکار دانشمند مرحوم دکتر عبدالله هادیان مراتب تسلیت خود را به خانواده محترم هادیان باردیگر عرضه میدارد .
**گروه آموزشی ریاضی دانشکده علوم دانشگاه تهران**
آـ۲۲۸۹

مصیبت وارده را بخانواده های محترم امامبخشی و جزایری تسلیت میگوئیم .
**آموزگاران دبستان ناصح**
آـ۲۳۰۱

**همکار محترم جناب آقای ناصر کرباسچیان**
بدین‌وسیله فوت ناگهانی مادر گرامیتان راتسلیت عرض نموده بقای عمر بازماندگان آنمرحومه را خواستارم .
**فروشگاه اتومبیل سعدی ـ حاج محمد فرخ‌نیک**
آـ۶۳۵۰

**جناب‌آقا ی حاجی رزاقی**
**ریاست انجمن محلی پاستور و 

شماره ۱۳۷۷۶ ـ سال چهل و ششم

# اطلاعات

شنبه ـ دوم اردیبهشت ماه ۱۳۵۱
هشتم ربیع‌الاول ۱۳۹۲ـ بیست‌ودوم آوریل ۱۹۷۲

**ساعات شرعی**
استخراج دکتر ریاضی کرمانی
اذان صبح . . . . . ساعت ۳ و ٤٦ دقیقه
طلوع آفتاب . . . . . ساعت ۵ و ۲۲ دقیقه
ظهر شرعی . . . . . ساعت ۱۲ و ۵ دقیقه
اذان مغرب . . . . . ساعت ٦ و ۱۸ دقیقه

# ثبت نام کنکور سراسری

## از امروز در تهران و شهرستانها آغازشد

**★ مسابقات ورودی مدارس عالی خصوصی در مردادو شهریور ماه خواهد بود**

از صبح امروز ثبت نام کنکور سراسری دانشگاه ها و مدارس عالی کشور درتهران و شهرستانها آغاز گردید . داوطلبان شرکت‌در کنکور سراسری تا آخرین روز اردیبهشت ماه فرصت دارند که مدارک خودراوسیله پست‌سفارشی برای آزمون شناسی‌ارسال دارند.

یک مقام آزمون‌شناسی امروز به خبرنگار ما گفت :تقاضای‌داوطلبان بمحض رسیدن باین مرکز بررسی میشود و در صورت تکمیل بودن برای آنان‌کارت شرکت درمسابقات ورودی صادرمیشود. از طرفی با صاحبان پرونده هائی که ناقص باشد مکاتبه میگردد تا درصورتی که تامدت تعیین شده رفع نقص بشود در کنکور شرکت داده‌شوند.

پیش‌بینی میشود که امسال در حدود هشتادهزار نفر در کنکور سراسری دانشگاه ها و مدارس عالی شرکت نمایند.

پس از برگزاری کنکور سراسری واعلام نتایج آن که زودتر ازاول مرداد ماه خواهد بود ، مسابقات ورودی مدارس عالی غیر دولتی تهران و شهرستانها که‌متجاوز از بیست مرکز خواهد بود ، انجام میشود .

این کنکور ها در ماههای مرداد وشهریور خواهد بود که بعضی از آنها وسیله مرکز آزمون‌شناسی و تعدادی که خود امکانات‌کافی برای برگزاری کنکور دارند راساو زیر نظر وزارت علوم و آموزش عالی انجام میگردد .

بلموند
تضمین شده و مطمئن
بلموند ۵۱ با تیوز الکترونیک
BELMONDE
Electronic

# دستورالعمل نحوه‌رسیدگی مالیات سال ۵۰ صادرشد

**★ اگر در مهلت معین ، مودیان دفاتر و املاك خود را ارائه ندهند ،تشخیص مالیات علی‌الراس داده میشود**

**نحوه رسیدگی و مهلت تسلیم اظهارنامه و ترازنامه مربوط به مالیات سال ۱۳۵۰ تعیین شد وبه اداره مالیات های تهران‌وپیشکاری های شهرستان‌ها 'بلاغ شد .**

**همچنین کمیسیونهای تشخیص مالیات دوسره خواهد شد وممیزین مالیاتی مکلفندبرای ادای‌توضیحات لازم در مورد پرونده های‌مربوط بحوزه خود، بخصوص پرونده‌های مهم در این‌کمیسیونها حضور یابند ودرصورتیکه بعلت عدم حضور ممیز مالیاتی‌در کمیسیون تشخیص مالیات، رای نامناسبی‌صادر گردد، ممیزین مربوط مسئول خواهندبود.**

در دستورالعملی که از طرف‌وزیر دارائی پیرامون نحوه رسیدگی به مالیات عملکرد سال ۱۳۵۰ صادر شده ضمن اشاره به‌موارد فوق تاکید شده کلیه اظهارنامه و ترازنامه های تسلیم شده مربوط به‌مالیات سال ۱۳۵۰ از طرف اشخاص حقوقی و حقیقی باید تا بیستم مرداد ماه سال جاری مورد رسیدگی قرار گیرد،و پیش آگهی مالیاتی مودیان صادر شود .

چنانچه مودیان مالیاتی کتبا به دارائی اعلام دارند که رسیدگی بدفاتر و مدارک خود را به حسابداران رسمی ارجاع‌کرده‌اند، پس‌از طی مدت مقرر اگر دفاتر ومدارک این عده‌از مودیان ارائه نشد اقدام به‌تشخیص مالیات علی‌الراس‌می‌شوددراین‌دستورالعمل اضافه شده است مالیات سالهای قبل کلیه مودیان اعم از حقیقی یا حقوقی باید تا آخر تیرماه امسال مورد رسیدگی قرارگیرد .

براساس دستور وزیر دارائی از ازاول سال جاری پرداخت‌پاداش به‌ممیزین ، سرممیزین و ممیزین‌کل دارائی در تمام کشور موکول به حسن انجام وظیفه و رعایت دستوالعمل فوق میباشد .

## والاحضرت فرحناز در گالری سیحون

والاحضرت شاهدخت‌فرحناز پهلوی باتفاق سرکار علیه بانو فریده دیبا بعدازظهر پنجشنبه از نمایشگاه‌نقاشیهای کودکان در گالری سیحون بازدید نمودند .

این نمایشگاه نمایانگرنمونه هائی از نقاشیهای کودکان عضو کتابخانه های کانون پرورش‌فکری کودکان‌ونوجوانان است. بعضی از کودکان نقاش در نمایشگاه حضور داشتند و درباره کارهای خود توضیحاتی دادند .

**درعکس والاحضرت فرحناز در میان کودکان نقاش دیده می شوند .**

کانون بانکها گشایش حساب پس انداز را در هر بانکی توصیه میکند

## آگهی مناقصه مربوط بخرید۳٦قلم آهن‌آلات مورد نیاز شرکت واحد

شرکت واحد اتوبوسرانی عمومی تهران و حومه تامین ۳٦ قلم آهن آلات مورد نیاز خود را بوزن تقریبی ۲٤۰ تن برای مدت یکسال از اول خردادماه ۱۳۵۱ازطریق‌مناقصه‌خرید بشرکتها و افراد واجد شرایط واگذار مینماید .

۱ـ پیشنهاد دهندگان میتوانند از تاریخ‌نشر آگهی تا تاریخ ۱٤ر۲ر۵۱ همه روزه در ساعات اداری باستثنای روزهای‌تعطیل برای اخذمشخصات و اطلاعات و ترتیب تحویل بقسمت معاملات‌شرکت واحد واقع در نارمك مراجعه فرمایند .

۲ـ پیشنهاد دهندگان بایستی ۵٪ مبلغ پیشنهادی را نقدا بعنوان سپرده شرکت درمناقصه بحساب شماره ۱۵۰٤۰ شرکت واحد در بانك مرکزی ایران تودیع و یا معادل آن اسناد خزانه و یا ضمانتنامه بانکی معتبر بصندوق شرکت‌تسلیم و رسید ماخوذه را ضمیمه پیشنهاد خود نموده و تا ساعت ۱۰ صبح روز شنبه ۱٦ر۲ر۵۱ درپاکت سربسته و لاك و مهر شده که روی آن جمله (مربوط بمناقصه خرید آهن آلات) قید شده‌باشد به دبیرخانه شرکت واقع در انتهای نارمك تسلیم و رسید دریافت دارند .

۳ـ پیشنهادات واصله ساعت ۱۱ صبح‌همان روز باز و قرائت خواهد شد حضور پیشنهاد دهندگان در جلسه مناقصه آزاد است .

٤ـ به پیشنهادات فاقد سپرده و مبهم و مشروط و همچنین پیشنهاداتیکه برای جزئی از اجناس مورد نیاز است، یا بعد از ساعت مقرر واصل گردد بهیچوجه ترتیب اثر داده نخواهد شد

۵ـ سپرده برندگان اول و دوم مناقصه تا قطعیت انجام مناقصه نزد شرکت باقی خواهدماند و در صورتیکه استنکاف برنده مناقصه از انجام معامله سپرده تودیع‌شده‌بدون هیچگونه تشریفاتی بنفع شرکت ضبط خواهد شد .

٦ـ کلیه هزینه های نشر آگهی و غیره و پرداخت مالیات و عوارض متعلقه بعهده برنده مناقصه خواهد بود .

۷ـ شرکت واحد در رد و یا قبول یك یا کلیه پیشنهادات واصله مختار است .

م الف ۱۱۲۹ — شرکت واحد اتوبوسرانی تهران‌وحومه

## آگهی مناقصه مربوط به تعمیر اتوبوسهای شرکت واحد اتوبوسرانی تهران

شرکت واحد اتوبوسرانی عمومی تهران و حومه تعمیر اتوبوسهای دو طبقه و بنز خودرابرای مدت ۵ سال از اول تیر ماه ۱۳۵۱ بنحو زیر به شرکتها و اشخاص واجد صلاحیت واگذار می ـ نماید .

۱ـ اتوبوس دو طبقه ٤۵۱ دستگاه
۲ـ اتوبوس بنز ۱۷۵۰ دستگاه

۳ـ شرکتها و اشخاصی که مایل به‌شرکت در این مناقصه باشند میتوانند از تاریخ نشر این آگهی لغایت آخر وقت اداری روز شنبه۱٦ر۲ر۵۱ همه روزه باستثناء ایام تعطیل‌و در ساعات‌سرویس اداری از ۸ صبح تا یك بعد از ظهر به قسمت معاملات شرکت واقع‌درنارمك مراجعه ومشخصات تفصیلی مربوط به تعمیر اتوبوسها را که‌متضمن امکانات و تعهدات‌وخدمات مورد نیاز است‌دریافت دارند .

٤ـ پیشنهاد دهندگان بایستی ۵٪ کل مبلغ پیشنهادی خود را ( برای یکسال) نقدابه عنوان سپرده شرکت مناقصه بحساب شماره ۱۵۰٤۰ شرکت در بانك مرکزی ایران تودیع و یا معادل آن ضمانتنامه معتبر بانکی بصندوق شرکت تسلیم و رسید ماخوذه را ضمیمه پیشنهاد خود نموده و تا ساعت ۱۰ صبح روز یکشنبه ۱۷ر۲ر۵۱ در پاکت سربسته و لاك و مهر شده که روی آن جمله (مربوط بمناقصه تعمیر اتوبوسهای شرکت واحد ) قید شده باشد بدبیرخانه شرکت واقع در نارمك تسلیم و رسید دریافت دارند .

۵ـ پیشنهادات واصله ساعت ۱۰ همانروز (روز ۱۷ر۲ر۵۱) باز و قرائت خواهد شد .

٦ـ حضور پیشنهاد دهندگان‌در جلسه‌مناقصه آزاد است .

۷ـ پیشنهادات باید نسبت بتمام (اتوبوسهای دو طبقه جداگانه و اتوبوسهای بنز جداگانه ) مشروح در بند ۱و ۲ این آگهی باشد و بهر حال تسلیم پیشنهاد برای اتوبوسهای دو طبقه و یا بنز منفردا نیز مجاز خواهد بود .

۸ـ پیشنهادات بایستی روشن و صریح و بدون ابهام باشد و به پیشنهادات فاقد سپرده و مبهم و مشروط و پیشنهاداتیکه نقط مربوط به جزئی از اقلام مندرج در بند ۱و ۲ آگهی باشد و همچنین به پیشنهاداتیکه بعد از ساعت مقرر واصل گردد ترتیب اثر داده نخواهد شد .

۹ـ سپرده برندگان اول و دوم مناقصه تا قطعیت انجام مناقصه نزد شرکت باقی خواهد ماند و در صورت استنکاف برنده از انجام معامله سپرده تودیع شده بدون هیچگونه تشریفاتی به نفع شرکت ضبط خواهد شد .

۱۰ـ پرداخت کلیه هزینه های نشرآگهی قانونی و عوارض و مالیات و غیره کلابعهده‌برنده مناقصه خواهد بود .

۱۱ـ شرکت واحد در رد و یا قبول یك‌یا کلیه پیشنهادات مختار است .

م الف ۱۱۳۸ ۱ـ۲ ۸۹۸ـ۱ — شرکت واحد اتوبوسرانی تهران و حومه

## آگهی مناقصه مربوط بخرید لنت ترمز ولنت صفحه‌کلاج

شرکت واحد اتوبوسرانی تهران و حومه لنت‌ترمز و لنت صفحه کلاج مصرفی سال ۵۱ خود را بشرح زیر از طریق مناقصه از افراد و یا شرکتهای‌واجد صلاحیت خریداری مینماید .

| ۱ـ نوع جنس | مدل | شماره فنی | تعداد |
|---|---|---|---|
| لنت جلو نمره ۱۰ | ۳۲۱ | ۳۲۱ ٤۲۱ ۰۳۱۰ | ۸۰۰۰ |
| لنت جلو نمره ۱۱ | « | « ۰٤۱۰ | ۵۰۰۰ |
| لنت جلو نمره ۱۲ | « | « ۰۵۱۰ | ۳۰۰۰ |
| لنت عقب نمره ۱۰ | « | « ٤۲۳ ۰۰۱۰ | ۸۰۰۰ |
| لنت عقب نمره ۱۱ | « | « « ۰۱۱۰ | ۵۰۰۰ |
| لنت عقب نمره ۱۲ | « | « « ۰۲۱۰ | ۳۰۰۰ |
| لنت جلو نمره ۱۰ | خاوری | ۳۲۲ ٤۲۱ ۰۰۱۰ | ۱٦۰۰ |
| لنت جلو نمره ۱۱ | « | « « ۰۱۱۰ | ۱۰۰۰ |
| لنت جلو نمره ۱۲ | « | « « ۰۲۱۰ | ٦۰۰ |
| لنت عقب نمره ۱۰ | « | « ٤۲۳ ۰۰۱۰ | ۱٦۰۰ |
| لنت عقب نمره ۱۱ | « | « « ۰۱۱۰ | ۱۰۰۰ |
| لنت عقب نمره ۱۲ | « | « « ۰۲۱۰ | ٦۰۰ |
| لنت ترمز جلو و عقب ۱۰ | ۳۲۰ | ۳۳۸ ٤۲۳ ۰۰۱۰ | ۱٦۰۰۰ |
| « « ۱۱ | « | « « ۰۱۱۰ | ۱۰۰۰۰ |
| « « ۱۲ | « | « « ۰۲۱۰ | ۲۰۰۰ |
| « « ٦ | ۳۱۹ | ۳۱۹ ٤۲۱ ۰٦۱۰ | ۳۰۰۰ |
| لنت صفحه کلاج ۳۲۱ | « | « ۲۵۲ ۱۳۱۰ | ۳۰۰۰ |
| لنت صفحه کلاج ۳۰۱ کوچک | « | « ۲۵۲ ۳۸۱۰ | ۳۰۰۰ |
| لنت صفحه کلاج ۳۰۲ بزرگ | « | « ۲۵۲ ۵۲۱۰ | ۱۰۰۰ |
| « « ۳۱۹ | « | « ۲۵۲ ۳۰۱۰ | ۲٤۰۰ |

۲ـ پیشنهاد دهندگان بایستی ۵ درصد کل‌مبلغ پیشنهادی را نقدا به عنوان سپرده به حساب شماره ۱۵۰٤۰شرکت در بانک مرکزی ایران تودیع و یا معادل آن اسناد خزانه به‌صندوق‌شرکت تسلیم ورسید ماخوذه را ضمیمه پیشنهاد خود نموده و تا ساعت۱۱ صبح روز ۹ر۲ر۵۱ در پاکت سربسته و لاک و مهر شده که روی آن جمله ( مربوط به مناقصه خرید لنت‌ترمز و لنت صفحه کلاج) قید شده باشد بدبیرخانه شرکت واحد واقع در انتهای نارمک تسلیم‌و رسید‌دریافت دارند .

۳ـ پیشنهادات واصله ساعت ۱۲ همانروز(روز۹ر۲ر۵۱) باز و قرائت خواهد شد حضورپیشنهاد دهندگان در جلسه مناقصه آزاد است .

٤ـ پیشنهادات باید نسبت به تمام اقلام مورد نیاز شرکت واحد و عینا شامل تمام اقلام مشروح در بند یک این آگهی باشد .

۵ـ پیشنهادات بایستی روشن و صریح و بدون بهام و شرط باشد و به پیشنهادات فاقد سپرده‌ومبهم و مشروط و پیشنهاداتی که فقط مربوط به جزئی از اقلام آگهی‌شده باشد و همچنین به پیشنهاداتی‌که‌بعد از ساعت مقرر واصل گردد ترتیب اثر داده نخواهدشد .

٦ـ سپرده برندگان اول و دوم مناقصه تاقطعیت انجام مناقصه نزد شرکت‌باقی خواهد ماند ودرصورت استنکاف برنده از انجام معامله‌سپرده تودیع شده‌بدون هیچگونه تشریفاتی بنفع شرکت ضبط خواهد شد .

۷ـ برندگان اول‌و دوم مناقصه بایستی ازهرنوع لنت مورد آگهی ده دسته‌کامل برای ازمایش‌مرغوبیت در اختیار شرکت واحد بگذارند تا پس از آزمایشات‌لازم که بمدت ۱۵ روز انجام خواهد شدنسبت‌به‌عقد قرارداد اقدام گردد .

۸ـ پرداخت کلیه هزینه های قانونی‌و عوارض‌و مالیات کلا به عهده برنده مناقصه خواهد بود .

۹ـ شرکت واحد در رد و یا قبول یک یا کلیه پیشنهادات مختار است .م الف ۹۸۳

آ ـ ۵۵۳٤ ۱ـ۲ — شرکت واحد اتوبوسرانی تهران و حومه

**تصمیمات و قطعنامه سمینار مبارزه با**

# بی کاری و کم کاری

**★ برای هر فرد جویای کار باید کار مستمر تهیه کرد.**
**★ برای مبارزه با بیکاری تدوین فرهنگ ملی مشاغل ضرورت دارد**

سمینار مبارزه با بیکاری وکم کاری که با همکاری سازمان بین‌المللی نیروی‌انسانی امریکا، در تهران تشکیل یافته بود ، بکار خود پایان داد . سمینار مذکور در قطعنامه خود توصیه کردکه برای ایجاد نظم وتعادل در عرضه و تقاضای نیروی انسانی در بازار کار، باید هرچه زودتر قانون اشتغال تدوین گردد تا براساس آن کلیه‌محل های خالی در رشته‌های‌مختلف بمراکز کاریابی‌که‌درکلیه مناطق کشورمخصوصا شهرهای‌صنعتی باید بوجود آید، اعلام شود و متقاضیان کار با توجه به استعداد و انتظار و توقع، به سوی فرصت های اشتغال‌هدایت و راهنمائی شوند .

**آموزش های کوتاه مدت**

سمینار همچنین توصیه می کند که آموزش های کوتاه‌مدت توسعه یابد تا همراه باتحولات فنی موسسات آموزشی بتوانند بسرعت افراد مورد نیاز بازار کار را تربیت کنند و آموزش لازم را بمنظور جذب در بازار کار تحصیل نمایند. ضمنا باید یک فرهنگ ملی مشاغل تهیه شود و برای هرشغل تعریف مشخص ودقیقی تدوین گردد.

**مسئله استقبال جوانان**

سمینار در قطعنامه اشاره به مشکل اشتغال جوانان‌کرده و ضمن تائید برنامه‌های‌مربوط به‌سپاهیان انقلاب، بعنوان‌یکی از بهترین تدابیر در جهت مشارکت اکثریت جامعه در فعالیت های اقتصادی‌واجتماعی، توصیه‌میکندکه برنامه‌های‌جدیدی برای توسعه‌اشتغال‌جوانان تهیه شود .

برای مبارزه با بیکاری ، سمینار روش‌های کارگر طلب (سرمایه‌گذاری در بخش های عمران مختلف خاصه توسعه راه‌سازی و ساختمان)راتوصیه می‌کند .

**مدیر عامل شرکت تعاونی درمان**

آقای دکتر علی‌اکبر جمشیدی رئیس بیمارستان تخت جمشید بسمت مدیر عامل شرکت‌تعاونی خدمات بهداشتی ودرمانی‌ایران انتخاب شد.

# سیل درحومه بروجن

**یکصد خانه مسکونی را منهدم ساخت**

**بروجن ـ خبرنگاراطلاعات:** بعدازظهرروز ۵ شنبه‌گذشته بدنبال‌سیل‌شدیدی که‌درروستای «فرادبنه» واقع در ۸ کیلو ـ متری بروجن جاری شد ،بیش از یکصد خانه مسکونی در این روستا منهدم گردید و متجاوز ازدوهزارنفر بیخانمان شدند .

دراین‌میان تعدادی ازاحشام روستائیان نیز طعمه سیل شدند ومزارع‌کشاورزی‌و باغات‌آسیب دید .

گزارش رسیده از بروجن حاکیست : سیل پس از یک ساعت بارندگی‌درروستای‌مذکور جاری‌شد.عده‌ای از امدادگران جمعیت شیرو خورشید سرخ بروجن به «فرادبنه» عزیمت کردند .

**ماجرای رنگ‌کردن موزهای نارس‌درتبریز تکرارشد**

# میوه‌فروش براثر انفجار کشته شد

**تبریز ـ خبرنگار اطلاعات :** حادثه‌انفجار گرمخانه «موزرنگ کن» رباط کریم تهران ، دیروز درتبریز ، تکرار شد و کاربیت گرمخانه‌موز را منفجر کرد !

دراین حادثه‌مرد ۲۸ساله‌ای بنام صمد زارعی کشته شد و چند مغازه اطراف ویران شد.

انفجار شدید ، ساکنان‌خیابان شهناز را وحشت زده کرد و جمعی از مردم به گمان اینکه زلزله روی داده به کوچه و خیابان ها ریختند .

درتحقیقاتی که بعمل آمد ، معلوم شد ، صمد در انبارزیر زمین‌مغازه‌خود واقع در مغازه‌ای های‌سنگی‌خیابان شهناز بادود گوگردناشی از اختلاط کاربیت موز های سبز و نارس را به شکل موز های زرد و رسیده درمی‌آورده‌است که‌این انفجار رخ داد .

**صمد زارعی** که درانفجار گرمخانه‌موز کشته شده است .

براثر این انفجار قسمتی از مغازه های سنگی فروریخت و انبار یك مغازه لبنیات‌فروشی متعلق به محمد رهبری باخاك یکسان شد .

همچنین‌پنج انبار میوه‌ویران شد .

## آدرس جدید شرکت ساختمانی اتود با مسئولیت محدود

بدین وسیله باستحضار میرساند که شرکت ساختمانی اتود با مسئولیت محدود به خیابان پهلوی ـ میدان ولیعهد ـ خیابان شقاقی ـ شماره ۲۱تلفن ٦٦۲۱۲٦ انتقال یافت .
آ ـ ۲۳۳۹

**(مرکز پزشکی احتیاج به‌چندنفر خانم دکتر(باپروانه دائم)**
و متخصص رنان و ماما دارد داوطلبین با تلفن‌های زیر تماس گیرند ۹۵٤۰۰٤ و ۹۵٤۰۰۵ و ۹۵۰۰۸۱ و ۹۵۱۷۹۳

## اطلاعیه سینه‌موند

نظر باینکه فیلمهای بازار فیلم «نخستین‌جشنواره جهانی فیلم تهران از روز شنبه (امروز) تا چهار شنبه ٦ اردیبهشت در سینماسینه‌موند بمعرض نمایش گذاشته میشود لذا باستحضار مشتریان گرامی میرساند که نمایش فیلم «مرد سحرآمیز»از صبح ۵ شنبه ۷ اردیبهشت‌ماه‌ادامه خواهد یافت

## قبوض مرحله سوم اصلاحات ارضی بیواسطه خریداریم

پاکپور ٦٦۰۲۰۰ ـ ٦٦٦۲٦۳ و ٦٦٤٦۱۸

## تلقیح‌واکسن‌رایگان

شرح درصفحه ۱۵ستون ۸

شانسی نیست ..... قطعی است

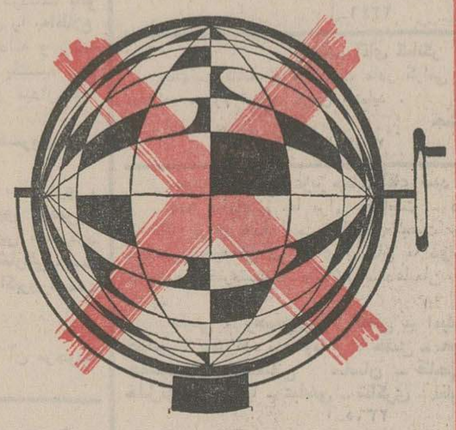

برای اینکه صاحب خانه شوید احتیاج بقرعه‌کشی نیست
پس‌اندازمسکن بانک رفاه کارگران شمارا صاحب خانه می‌کند

لانکوم اورآل ـ پاریس
L'ORÉAL LANCÔME

**لانکوم فرانسه و اورآل پاریس**

تعدادی ـوشیزه و بانو استخدام مینماید :

الف ـ مشاور زیبائی جهت لوازم آرایش لانکوم. اشخاصی که دارای دیپلم زیبائی یاتجربه درامر فروش و یاقادر به انجام مسافرت های کوتاه مدت بمراکز استان ها باشند حق‌تقدم خواهند داشت .

ب ـ ویزینور سالن های آرایش جهت معرفی محصولات اورآل‌پاریس .
اشخاصی که درامر ویزیت و فروش تجربه داشته باشند حق تقدم خواهند داشت .

ج ـ متخصص آرایش و مخصوصا رنك مو جهت ویزیت و آموزش سالن های آرایش .
اشخاصی‌که‌قادر به انجام مسافرت های کوتاه مدت بمراکز استان ها باشند حق تقدم خواهند داشت .

کلیه داوطلبین باید دارای شرایط زیر باشند :
۱ـ حداقل تحصیلات بین سیکل و دیپلم متوسطه
۲ـ سن بین ۲۰ تا ٤۰ سال
۳ـ نداشتن موانع قانونی استخدام
٤ـ خوش‌بیان و خوش‌پوش

بافرادیکه استخدام میشوند حقوق و مزایای مکفی پرداخت و از مزایای آئین نامه های بازنشستگی و بهداشت و وام‌برخوردار خواهند گردید .

داوطلبان میتوانند روز چهارشنبه ٦ اردیبهشت از ساعت ۸ الی ۱ بعداز ظهر و از ٤ الی ۷ بعدازظهر به خیابان فردوسی شمالی ـ خیابان کوشك ـ ارباب جمشید شمالی ـ کوچه خسرو شاهی شرکت سهامی خوراك مراجعه نمایند .

## اطلاعیه

بدینوسیله باطلاع میرساند آقای دکتر تقی‌زرکش ساعت ۱۰½ روز دوشنبه ٤ر۲ر۵۱ تحت عنوان (پیوند و ترمیم‌آنحوان)درآمفی‌تئاتر دانشکده دندانپزشکی‌سخنرانی خواهند نمود

ورود برای عموم همکاران ارجمندودانشجویان‌آزاد است

م‌الف ٦۱۹٤

سرپرست دانشکده دندانپزشکی
دکتر معین‌زاده

## آگهی مناقصه

سازمان‌آب تبریز ۳۰٦ عدد شیر فلکه چدنی مورد احتیاج خودرااز طریق مناقصه خریداری مینماید داوطلبان شرکت در مناقصه میتوانند تا آخر وقت اداری روز ۱٤ر۲ر۵۱ با مراجعه بدبیرخانه سازمان آب تبریز واقع دربلوار ٦ بهمن تبریز اوراق مشخصات و شرایط مناقصه را دریافت و پیشنهادات خود را تنظیم و طوری ارسال فرمایند که تا ساعت ۱۰ صبح روز ۳۰ر۲ر۵۱ بسازمان آب برسد .

سازمان آب تبریز

## یاد بهار در اردیبهشت ۱۳۵۱

روز یکشنبه سوم اردیبهشت ۱۳۵۱ ساعت ٦½ بعد از ظهر مجلس‌بزرگداشت مرحوم‌محمدتقی‌بهار (ملك‌الشعرا)استاد فقید دانشگاه تهران و شاعر نامدار قرن اخیر ایران در تالار کتابخانه مرکزی برگزار می‌شود و آقایان دکتر ذبیح‌اله صفا، سید محمد محیط طباطبائی و حبیب یغمائی و یزدانبخش قهرمان در این مجلس سخنرانی خواهند کرد م الف ۱۰۳۹

مینو

**شرکت سهامی خوراك وابسته بگروه صنعتی مینو**

جهت مدیریت داخلی مراکز پخش خود درمراکز استان ها بافرادی بامشخصات زیر احتیاج دارد :
۱ـ حداکثر سن ۳۵ سال
۲ـ حداقل تحصیلات سیکل
۳ـ دارا بودن برك خاتمه خدمت یامعافی دائم غیرپزشکی
٤ـ داشتن تضمین یاضامن معتبر و حسن شهرت
۵ـ سپردن تضمین کار درشهرستان مربوطه بمدت سه سال
٦ـ داشتن حداقل سه سال سابقه کار حسابداری کسانی که سابقه مدیریت درحسابداری داشته باشند حق تقدم خواهند داشت .

داوطلبان پس از دیدن یکدوره تعلیماتی که بین ٦ تا۹ماه‌طول خواهد کشید (درمدت تعلیمات حقوق‌پرداخت خواهد شد) در شهرستان مورد نظر باحقوق مکفی بکار مشغول خواهند شد .

داوطلبان‌واجدشرایط میتوانند جهت انجام مصاحبه روز چهارشنبه ٦ر۲ر۵۱ از ساعت ۸ صبح الی ۵ بعداز ظهر به اداره مرکزی مینو کیلومتر ۱٤جاده‌شمالی کرج مراجعه نمایند .

## آگهی مربوط به راهنمای پزشکی کشور

چون‌راهنمای پزشکی کشورشامل پزشکان ، دندانپزشکان، رشته طبابت و تخصص ، نشانی و شماره تلفن آنان بر اساس برگهای نامنویسی سال ۱۳۵۰ تهیه شده و آماده چاپ است ، از همکارانی که تاکنون مشخصات خود را تکمیل نفرموده‌اند یا تغییراتی در نشانی آنان پیدا شده ، تمنا دارد حداکثر تا پانزدهم اردیبهشت ماه ۱۳۵۱ مراتب را کتبا و یا بوسیله تلفن ۸۲۱۱۱۱ بنظام پزشکی مرکزی اعلام دارند،تا راهنمای پزشکی از هر جهت کامل و خالی از نقص انتشار یابد .

دبیر کل سازمان‌مرکزی نظام پزشکی دکتر حفیظی
آ ـ ۵۷٤٦

## آگهی فروش اراضی

**بنیاد پهلوی**

اراضی غرب جاد کارینو رامسر را بمنظور احداث شهرنمونه‌بقطعات مناسبی تقسیم نموده و باشرایطی به متقاضیان واگذار مینماید

متقاضیان میتوانند برای ملاحظه نقشه اراضی و کسب اطلاع از شرایط معامله همه روزه بقسمت املاك و باغات بنیاد پهلوی (ساختمان شماره ۱۷۸ خیابان پهلوی ، جنوب میدان ولیعهد) مراجعه نمایند .
آ ـ ٦۱۳۸