اطلاعات

۲۸ صفحه

سه‌شنبه ۱۹ اردیبهشت‌ماه ۲۵۳۷ـ شماره ۱۵۶۰۵ تکشماره ۱۰ ریال

در تظاهرات تبریز و شیراز دهها نفر زخمی و دستگیر شدند

در تظاهرات دیروز دانشجویان دانشکده ادبیات ـ آبادگان چند دستگاه اتومبیل را به آتش کشیدند . عکس یکی از اتومبیل های آتش گرفته را نشان میدهد .

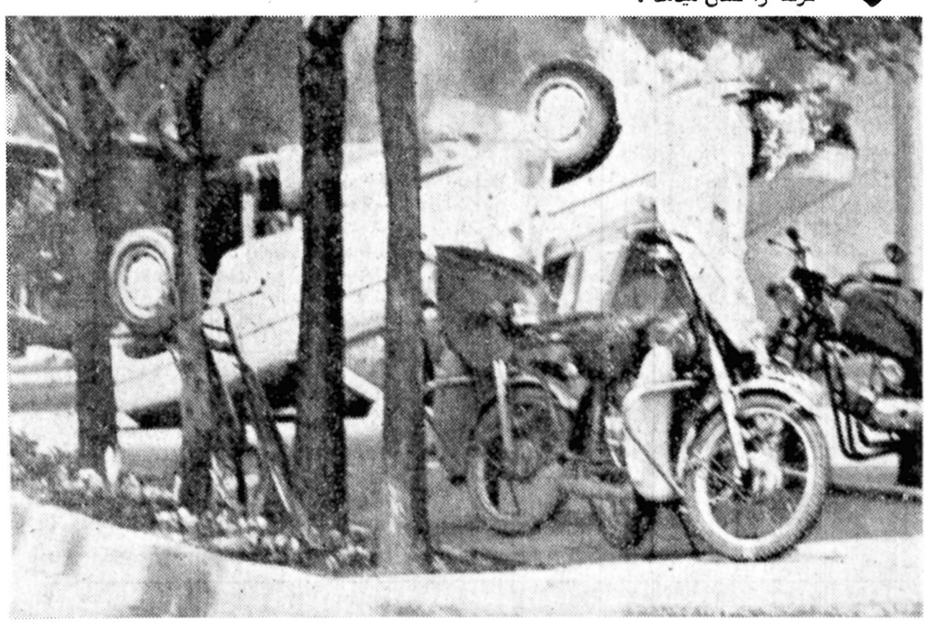

تظاهر کنندگان با چوب و سنگ به مأموران حمله کردند و شیشه اتومبیلهای پلیس و آتش نشانی را شکستند

- در زدوخورد بین دانشجویان دانشگاه تبریز و مأموران ۲۴ دانشجو مجروح شدند
- دانشجویان چندین اتومبیل را به آتش کشیدند و کلاسهای دانشکده علوم تربیتی را درهم کوبیدند
- اداره امور دانشجوئی دانشگاه پهلوی را آتش زدند

مشروح جریان تظاهرات شهر های مختلف در صفحه ٤ اطلاعات امروز

دانشگاه تبریز تعطیل شد

★ درشیراز تظاهر کنندگان پرچمهای سرخ در دست داشتند

تظاهرات در اصفهان مشهد، یزد بابل

★ در تظاهرات شیراز ۲۰ تن از دانشجویان دستگیر شدند

برکناری بستگان داود خان از مقامات دولتی افغانستان

★ مقام‌های برکنار شده ناپدید شده‌اند .
★ به بسیاری از سفیران افغانستان تکلیف استعفا شد .
★ چین رژیم تازه افغانستان را برسمیت شناخت .
★ وزیر خارجه لیبی در راس هیئتی عازم کابل شد .

در صفحه ۲ . ستون ششم

سفیر افغانستان در تهران برکنار شد

عبدالله ملکیار

★ سرپرست جدید سفارت گفت :افغانی‌های مقیم ایران با سپاس از مردم ایران گروه گروه به کشورشان باز میگردند .
★ عبدالله‌ملکیار سفیر افغانستان درتهران ازبستگان نزدیک محمد داود رئیس جمهوری سابق بود .

در صفحه ٤ ستون ششم

مذاکرات رؤسای سازمانهای عفو بین‌المللی و حقوقدانان در تهران

در صفحه آخر ستون سوم

تغییر چند وزیر کابینه تکذیب شد

درصفحه ۲۵ ستون سوم

بخاطر عملیات ساختمانی مترو تهران

خیابانهای روزولت و خیام یکسال بسته میشود

در صفحه آخر ستون هشتم

پوگن پل
سیستمهای آشپزخانه پیش ساخته چوبی آلمانی
نماینده انحصاری در ایران
شرکت ایران کابین
تلفن: ۸۲۳۱۸۲ـ۸۲۹۳۸۸
poggenpohl پوگن پل

بلوک های سیمانی
۵ـ۲۲۲۰۷۱

شرکت ملی نفت ایران

آگهی استخدام
شرح در صفحه ۲۱

دعوت مجمع عمومی عادی سالانه
بانک ساختمان
(شرکت سهامی عام)
شرح در صفحه ۲۵

جناب آقای تقی توکلی
فوت مرحوم مغفور حاج اسد توکلی را به حضور آنجناب و خاندان محترم توکلی تسلیت عرض نموده سلامت و بقای عمر بازماندگان محترم را آرزومندیم .
نعمت‌اله صدفی ـ محمد موسوی جلال ـ علی عباهی .

مجلس یادبود
بمناسبت سالگرد درگذشت روانشاد حسن فرحبخش (کریمزاده) مجلس یادبودی از ساعت ۵ الی۷ بعداز ظهر روز ۵شنبه ۲۱ اردیبهشت در باغچه علیجان واقع در صحن مطهر حضرت عبدالعظیم برگزار میگردد .
خانواده فرحبخش

جناب آقای مهندس کامران دولتشاهی
مصیبت وارده را از صمیم قلب تسلیت عرض می‌کنیم .
کمال حسینخانی ـ محمد حسینخانی

جناب آقای تقی توکلی
فوت مرحوم مغفور حاج اسد توکلی را بحضور آنجناب وخاندان محترم توکلی تسلیت عرض نموده سلامت وبقای عمر بازماندگان محترم را آرزومندیم .
کارکنان سازمان آب و برق آذربایجان

جناب آقای تقی توکلی وزیر محترم نیرو
هیئت‌مدیره شرکت سهامی عام ایران ترانسفو
درگذشت برادر گرامی جنابعالی را تسلیت میگوید .
ناصر بهبودی ـ غلامحسین حاجی‌زاده ـ لئون میرزائیان ـ شاهرخ زاوش .

جناب آقای تقی توکلی وزیر محترم نیرو
مدیرعامل وکارکنان شرکت ایران ترانسفو
درگذشت برادر گرامی و ارجمند آنجناب را صمیمانه تسلیت می‌گویند .
مدیر عامل ناصر پورات

جناب آقای مهندس تقی توکلی وزیر محترم نیرو
با نهایت تاسف وتاثر مصیبت وارده را به جنابعالی و خانواده محترم توکلی صمیمانه تسلیت عرض می‌نماید
هیئت مدیره شرکت سهامی تراکتورسازی ایران

سرور گرامی جناب آقای مهندس تقی توکلی
وزیر محترم نیرو
درگذشت برادر بزرگوارتان شادروان حاج اسدتوکلی که از بازرگانان معروف وپاکنهاد آذربایجان‌واز افرادنیکوکار وشاهدوست ووطن پرست بودند تسلیت عرض مینماید بقای عمر آنجناب وبازماندگان آن مرحوم را از خداوند متعال مسئلت میدارد .
حسین هنجنی

هواپیمائی ملی ایران «هما»
اطلاعیه
باطلاع کلیه مسافران هواپیمائی ملی ایران «هما» میرساند که شماره تلفنهای زیر آماده پاسخگوئی به شکایات و اظهار نظر های مسافران گرامی پروازهای داخلی وخارجی «هما» میباشد :
شکایات مسافرین ۸۲۵۰۶۵
۹۱۱۲۳۵۶
۹۱۱۲۵۳۵
۹۱۱۲۵۴۱
کنترل کیفی خدمات ۹۱۱۲۳۳۹
۹۱۱۲۵۴۰
۹۱۱۲۸۴۵
از مسافران محترم خواهشمند است در صورت مشاهده هرگونه نارسائی در خدمات ، مراتب را با تلفن‌های فوق‌یا به آدرس : واحد شکایات مسافرین هواپیمائی ملی ایران ، شماره ٤٤ خیابان ویلا در تهران باطلاع مسئولان واحد فوق برسانند ودر صورتیکه نتایج حاصله مطابق با حداکثر خواسته آنان نبود ، موضوع را بمدیر کل کنترل کیفی خدمات وبازرسی «هما» بوسیله تلفن های ۹۱۱۲۲۴۴ و ۹۶۳۲۴۴ اطلاع دهند تا ترتیب پیگیری مجدد وجلب‌رضایت کامل آنان فراهم آید .

BANQUE DE TEHERAN
اطلاعیه
بدینوسیله باطلاع میرساند
حساب جاری شماره ۲۰۲۰
شعبه قم
بنام حضرت آیت‌الله العظمی آقای حاج شهاب‌الدین نجفی مرعشی
افتتاح گردیده است
نیکوکاران وافراد خیّر میتوانند کمک های نقدی خودرا در تهران و شهرستان ها به‌وسیله شعب بانک تهران به حساب مزبور بدون پرداخت کارمزد وهزینه‌ای منظور دارند
بانک تهران

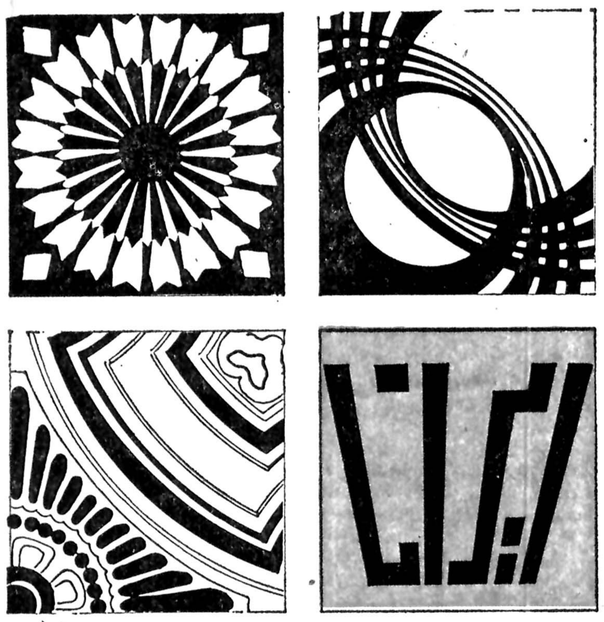

کاشی کف ایرانا
مناسبترین پوشش برای کف سالن پذیرائی ، اطاق خواب ، حمام ، آشپزخانه
و سایر قسمتهای خانه و محل کارشما
کاشی کف ۲۰×۲۰ تزئینی مترمربع ۹۰۰ ریال
کاشی کف ۲۰×۲۰ ساده مترمربع ۸۰۰ ریال
نمایشگاه ـ خیابان پهلوی مقابل پارک ساعی
محل فروش: کلیه نمایندگیهای ایرانا در تهران و شهرستانها

چه میخواهید؟
دو میلیون و پانصد هزار تومان
جایزه بلیط های مخصوص سالگرد
برای آنچه شما میخواهید

طلا و جواهر میخواهید؟
بلیطهای بخت آزمائی مخصوص سالگرد با دو میلیون و پانصد هزار تومان جایزه ممتاز در سراسر کشور منتشر شد

نظامیان کوبا با ۲۰۰ تانک و ۳۵ میگ وارد موزامبیک شدند

این لشکرکشی برای فراهم‌شدن مقدمات یک تعرض وسیع به‌رودزیا صورت میگیرد

سالیسبوری ـ آسوشیتدپرس ـ صدها سپاهی کوبایی همراه تانک وجت جنگنده و بمب‌افکن ساخت شوروی‌وارد موزامبیک شدند تا مقدمات برپا کردن یک تعرض بزرگ رابر ضد رودزیا فراهم کنند.

اطلاعات کسازمان های ضد اطلاعاتی وجاسوسی رودزیا و آفریقای جنوبی بدست آورده‌اند نشان میدهد که دودسته از نیروهای مسلح کوبا همراه ۲۰۰ تانک و ۳۵میگ ۲۱وارد موزامبیک شده‌اند .

برای مقامات رودزیایی اینک تردیدی باقی نمانده است کهکوباشیان باحمایت شوروی دست اندرکار تدارک یک تعرض عظیم برضد رودزیا از کشور همسایه آن، موزامبیک هستند. باید توجه داشت که‌همسایه دیگر رودزیا یعنی زامبیا نیز از کوبا خواسته‌است به‌آن کشور سرباز بفرستد .

ژنرال شوروی واسیلی‌ایوانوویچ «پتروف» ، مردی‌که گفته میشود رهبری عملیات نظامی شوروی رادر آفریقابر عهده‌دارد اخیرا از موزامبیک سردر آورده است .

دستگاه جاسوسی وضد اطلاعاتی آمریکا عجالتا نمیتواند تائید کند که تعرضی علیه رودزیا در موامبیک در دست‌تدارک است. به‌اعتقاد مقامات عالیرتبه وزارت خارجه آمریکا بااینکه تعرض موعود امری قریب‌الوقوع بنظر نمی رسد ،بهرحال باهرروزی که‌می‌گذرد خطر وارد شدن نظامیان کوبایی به معرکه رودزیا نیز افزایش می‌یابد .باید توجه داشت که‌هزاران کماندوی سیاه‌پوست در موزامبیک آماده حمله به‌رودزیا هستند وارتش موزامبیک نیز از کماندو هائی تشکیل شده است که سال ها باپرتغال جنگیدند وتجربه لازم رابدست آورده‌اند.

تصفیه مقامهای افغانی آغاز شد

★ مقامها وسفیران افغانستان که از خاندان‌داود هستند اخراج میشوند .
★ مقامهای برکنار شده ناپدید شده‌اند !
★ چین وسوریه رژیم تازه فغانستان رابرسمیت شناختند

وزیر خارجه لیبی عازم کابل شد

کابل ـرویترـ حکومت‌جدید افغانستان در میان کـارمندان دولت که از اعضای نخاندان داود هستند ، به تصفیه‌دامنه‌داری دست زده است .

حدود ۶۰ تن ازمقام هـای وزارت امور خارجه افغانستان از خدمت برکنار شده‌اند . که عده زیادی از انها ناپدیـد شده‌اند. همچنین‌ازبیشترسفیران افغانستان درکشور های‌خارجی خواسته‌شده است که از سمت های خود استعفا دهند.

دیپلمات های غربی مقیم کابل تائید کرده‌اند که مقام های‌عالی رتبه افغانی کمبا وزارت امور خارجه و مخصوصا با محمد نعیم برادر محمدداود درتماس بوده‌اند ، مدتی استکم شده‌اند وپشت میزهای‌شان دیده نمی‌شوند.

چین وسوریه

دمشق ـ آسوشیتدپرس ـ چین و سوریه حکومت جدید افغانستان رابرسمیت شناختند.

رادیو دمشق گفت که این شناسائی با ارسال پیامی از جانب عبدالحلیم خدام وزیرامور خارجه سوریه بمعمتای افغانی خود اعلام شده است .

دولت چین نیز دیروز بـا شناسائی‌حکومت‌جدیدافغانستان موافقت کرد .

«چانگ‌وین‌چین» معاون‌وزارت امور خارجه چین و «یاسینی‌مظیم» سفیر افغانستان در پکن یادداشت هائی در بارهٔشناسائی حکومت جدید در پکن مبدله کردند.

دیدار وزیر خارجه لیبی از کابل

خبر گزاری رسمی لیبی گزارش داد که عبدالسلام ـ الطریقی وزیر امور خارجه جماهیریه لیبی در راس هیاتی از مقامهای لیبیائی رهسپار کابل پایتخت افغانستان شده است. وی طی دیدار چند روزه خود از افغانستان در زمینه تحکیم وتقویت مناسبات موجود میان دو کشوربا مقامات‌افغانی‌به گفتگو خواهد پرداخت .

اختلاف نظر شدید بر سر عقب نشینی نیروهای فرانسه از بندر صور

تل‌اویو ـ یونایتد پرس ـ دیروز مقامات نظامی اسرائیل هشدار دادنددر صورتیکه‌نیرو های فرانسوی وابسته بـه سازمان ملل بمنظور اجتناب از زدو خورد با کماندوهای فلسطین مواضع مقدم خودرا تخلیه‌کنند اسرائیل مرحله‌نهائی خروج نیروهای خودازجنوب لبنان را به تعویق خواهـد انداخت .

از هفته گذشته که کماندو های فلسطینی به یک واحـد گشتی فرانسوی حمله بردندو در جریان بزرگترین‌زدوخورد با نیرو های فرانسوی چهـار تن از آنان را کشته و ۷تن دیگر را زخمی کردند،گزارش هائی منتشر شده است کـه نشان میدهدنیروهای‌فرانسوی احتمالا مواضع مقدم خودرا تخلیه کرده و بداخل شهر صور عقب نشینی خواهنـد کرد.

یک سخنگوی سازمان ملل اظهار داشت هنوز هیچگونه تصمیمی درمورد خروج‌نیروی ۱٫۲۷۴ نفری‌فرانسه ازمواضع مشرف بر شهر صور گرفته نشده است و تاکنون هیچیک از فرانسویان از مواضـع خود عقب نشینی نکرده‌اند . ژنرال «انسیوسیلاسو »فرمانده فنلاندی نیرو های سازمان‌ملل در لبنان قصد دارد اواخر هفته جاری جهت بحث درباره خروج نیرو های اسرائیلی‌از جنوب لبنان با «ژنرال» ایتان رئیس ستاد نیرو های مسلح اسرائیل ملاقات کند .

براساس گزارش روزنامه اسرائیلی یدویت آهارونوت میان سر فرماندهی نیرو های سازمان ملل در لبنان‌و فرمانده سربازان فرانسوی مستقر در این کشور اختلاف نظر هائی بروز کرده است ،این‌روزنامه مینویسد ژنرال انسیوسیلا ـ سوو وژنرال ارسکین‌ازواحد هـای نظامی فـرانسوی خواسته‌اند که شهر صور و اطراف آن را تخلیه کنند تا از وقوع برخورد های تازه با فدائیان فلسطینی جلوگیری به‌عمل آید ، ولـی فـرمانده فرانسوی‌بااین پیشنهادمخالفت کرده و گفته است که سربازان تحت فرماندهی وی موظفبه اجرای ماموریت خودهستند.

السیاسه :

کارگران‌کره‌ای در کشورهای نفتخیز عربی عامل نظامی امریکا هستند !

کویت ـخبرگزاری فرانسه‌ـ روزنامه کویتی السیاسه امروز نوشت براساس اطلاعاتی که‌در دست است‌کارگران کره‌جنوبی که‌در کشور های عربی منطقه خلیج فارس بکار اشتغال‌دارند، پیش قراولان نیرو های نظامی آمریکا دراین منطقه هستند که واشنگتن‌قصد دارددرصورت بروز یك بحران نفتی یابحران سیاسی آنان را برای اشغال چاه های نفت به کار گیرد.

به گزارش این روزنامه ۸۳ هزار کارگر کره جنوبی در کشور های نفتخیز عربی مشغول کارند که سن آنان بین ۱۸ تا ۲۵ سال است ازاین تعداد حدود ۷۰ هزار نفر درعربستان سعودی و ۶۵۰۰ نفر در کویت اقامت دارند . کارگران‌کره‌ای در کشورهای عربی دراردوگاه ها زندگی میکنند تا با مردم معاشرت مستقیم نداشته‌باشند. دراین کشور ها به آنها حق ازدواج نمی دهند.

سازمان آزادیبخش فلسطین سازش با اسرائیل را رد کرد

بیروت ـ خبرگزاری‌فرانسه‌ـ ابوحاتم مسئول روابط خارجی سازمان آزادیبخش فلسطین با انتشار بیانیه‌ای در بیروت اظهارات اخیر دو مقام ایـن سازمان را دائر بر امکان همزیستی میان یك‌دولت‌فلسطینی با اسرائیل مورد انتقاد قرار داد. وی دراین بیانیه خاطر ـ نشان ساخت که سخنان‌زهدو ترزی وعزالدین‌کلك‌نمایندگان سازمان آزادیبخش فلسطین در سازمان ملل متحدو پاریس صرفا نظرات شخصی آنان را منعکس میسازد ، در حالی که موضع رسمی‌سازمان‌آزادیبخش فلسطین و منشور شورای ملی فلسطین این همزیستی را طرد کرده است .

وی اضافه کرده است ایـن اظهارات درست هنگامی‌صورت میگیرد که کشور های عربی میکوشند ،سادات را ازبن‌بستی که در آن افتاده است خارج سازند و از این لحاظ درصدد آنندکه پیکار فلسطینی ها را از مسیر هدفهای اصلی خود منحرف سازند .

هشدار یك روزنامه عربی به دولت فرانسه

کویت ـخبرگزاری فرانسه‌ـ روزنامه کویتی الرای‌العام از دولت فرانسه خواست بمنظور حفظ مناسبات دوستانه خودبا اعراب از درگیر شدن درمسائل داخلی لبنان اجتناب ورزد .

این‌روزنامه‌خاطرنشان ساخته است که ایالات متحده‌آمریکا برآنست تا سیاست خصمانه خود را نسبت به اعراب از طریق یک قدرت دیگر بـه‌اجـرا بگذارد و برای این‌کار فرانسه را برگزیده است، ازینرورهبران فرانسه باید مراقب باشند که‌در لبنان به‌دام نیفتند .

این روزنامه افزوده است که روش سربازان فرانسوی‌در جنوب لبنان راکه از فعالیت نظامی فلسطینی ها و لبنانی ها علیه اشغالگران اسرائیلی جلوگیری می‌کنندنمی‌توان‌توجیه کرد زیراخود فرانسویان زمانی باارتش اشغالگر نازی در خاک فرانسه می‌جنگیدند.

رئیس جمهوری سوریه ۶ ساعت باعرفات مذاکره کرد

دمشق ـ پرزیدنت حافظ اسد ویاسرعرفات‌رئیس‌کمیته اجرائی سازمان ازادی ـ بخش فلسطین دریک‌گفتگوی شش ساعته اخرین تحولات اوضاع خاورمیانه و جنوب لبنان را مورد بررسی قـرار دادند .

رئیس جمهوری سوریه ضمنا جزئیات گفتگو های خود رابا جعفر نمیری در باره احتمال تشکیل‌کنفرانس سران عرب و آشتی مصر با کشور های جبهه امتناع در میان نهاد و تاکید کرد که پیشنهاد های رئیس‌جمهوری سودان را رد کرده است .

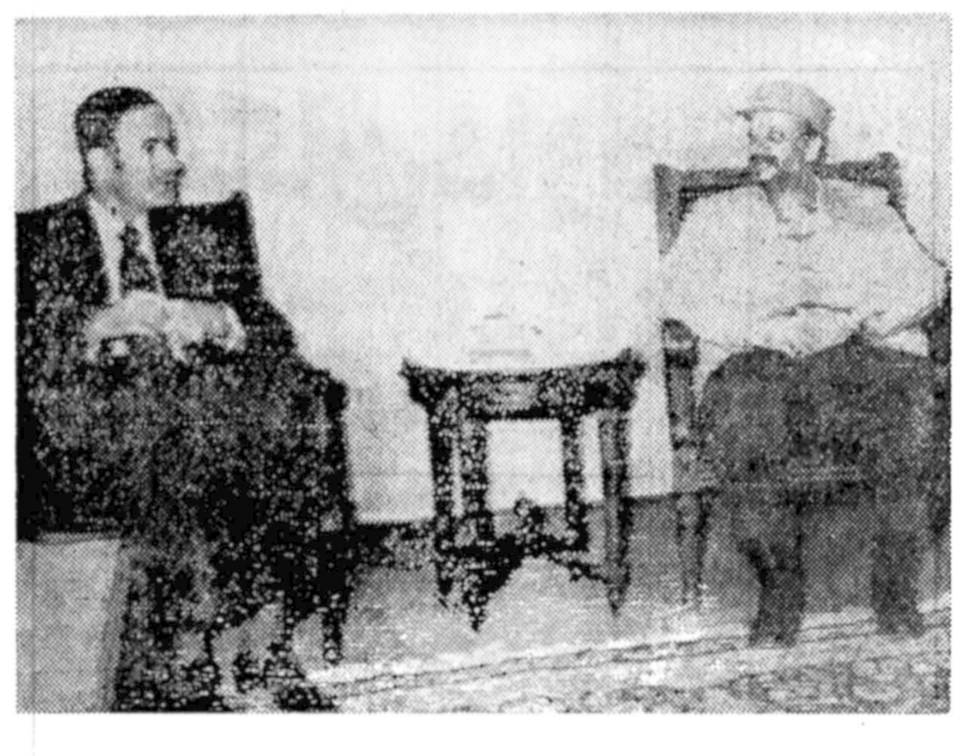

عرفات و اسد شش ساعت باهم مذاکره کردند . این مذاکرات دو روز پس‌از پایان گفتگو های‌اسدبانمیری صورت گرفت که ضمن ان رئیس جمهوری سوریه پیشنهاد آشتی کردن با سادات را رد کرد . عکس‌رادیوئی آسوشیتدپرس

اسمیت میرود یا کوبائی‌ها می آیند؟

کوبا موافقت کرد به زامبیا نیرو بفرستد

لندن ـ روزنامه گاردین نوشته‌است کائوندا ـ رئیس جمهوری زامبیا ـ درصدد برآمده است که از کوبا بخواهد قسمتی از نیروی نظامی خود را به زامبیا بفرستد تا مددکار افـراد مسلح جبهه سیاه پوست میهن‌پرستان رودزیـا در جنگ علیه رژیم یان‌اسمیت باشند.گفته‌میشود کهرهبران کوبا بریاست جمهـوری زامبیا اطمینان داده‌اند که‌به تقاضای رسمی وی بـرای کمک نظامی ، نظر موافق خواهند داد .

پرزیدنت کائوندا ـ تصمیم نهایی خود را در این‌زمینه به تاخیر انداخته است تـا آخرین کوشش خـود را برای اطمینان یافتن از این که آیا انگلیس و امریکاتعهد خود را در مورد ساقـط کردن رژیم یان‌اسمیت ایفا می‌کنند یا نه ، معمول دارد. اکنون این سئوال مطـرح است که آیا اسمیت میرود یا کوبایی‌ها می‌آیند ؟

زیاد باره متهم شد که افراد ارتش سومالی را ازمیان مـردان قبیله خود بر می گزیند

نایروبی ـ سرهنك عبدالله یوسف محمد یکی از عاملان کودتای نافرجام آوریل‌گذشته سومالی که به کنیا گریخته است در مصاحبه‌ای گفت کـه ژنرال زیاد باره به کشتار مردم سومالی پرداخته و درارتش این کشور تصفیه خونینی براه انداخته است .وی افزود که زیادباره بر آن است که‌افراد ارتش سومالی را صرفا ازمیان مردان قبیله خود انتخاب کند.

سرهنك عبدالله یوسف‌محمد که فردای کودتا همراه باسه افسر ارشد و عده‌ای ازافسران و سربازان سومالیائی به کنیا گریخت اضافه کرد قصدعاملان کودتا آن بود که رژیم‌زیادباره را براندازند ، ولی بعلت‌صورت گرفتن کودتا قبل از موعدپیش بینی شده نقشه آنان باشکست روبرو شد.

اتیوپی آماده‌اعزام نیرو به‌انگولاشد

آدیس آبابا ـ آسوشیتد پرس ـ اتیوپی پیشنهاد کـرد به سربازان آنگولا جهت نبرد با آفریقای جـوبی آموزش دهد .

روزنامه «اتیوپیان هرالد» در سرمقاله خود تجاوز اخیر نظامیان رژیم نژاد پرست جان فورستر به آنگولا را محکوم کردو نوشت اتیوپی حاضـر شده است مسئولیت آموزش دادن به جنگجویان را کـه برای کسب آزادی میجنگنـد برعهده گیردو تسهیلات‌دیگری برای آنها فراهم کند .

از مقاله این روزنامه کـه توسط دولت اداره میشود چنین برمی‌آید که‌اتیوپی آماده است به کمک آنگولا نیـرو بفرستد تا هر حمله افریقای جنوبی را درهم شکند .

اگر سربازان اتیوپیایی وارد آنگولا شوند این کار مقدمه اعزام این نیروها به سایـر کشور های افریقای خواهـد بود.

۱۳ روزنامه‌نگار پاکستانی ورئیس اتحادیه آنان به‌زندان محکوم‌شدند

چهارده تـن از روزنـامه نگاران پاکستان بجرم نقض قانون‌ممنوعیت‌انجام‌تظاهرات وتشکیل اجتماعات‌به‌پرداخت جریمه و زندان از شش ماه تا یکسال محکوم‌شدند.

یکی از محکوم شدگان ، «نیـاز عثمانی » دبیر کل اتحادیه روزنامه نگاران پاکستان است که به یکسال زندان و پرداخت هزار دلار جریمه محکوم شده است.

این عده متهم شده‌اند بـه اینکه بعنوان اعتراض بـه جلوگیری از انتشار روزنامه مساوات چاپ لاهور دست به تظاهراتی زده‌اند . این روزنامه به خانواده‌ذوالفقار علی‌بوتو نخست‌وزیر برکنار شده پاکستان تعلق دارد و مطالبی علیه رژیم فعلی‌کشور چاپ کرده بود .

دبیرکل حزب کمونیست ایتالیا :

بریگاد سرخ در دستگاه پلیس رخنه کرده است !

رم ـ برلینگوئر دبیر کـل حزب کمونیست ایتالیا در یک اجتماع حزبی‌در حومه رم‌اظهار داشت حزب کمونیست ایتالیا متقاعد شده است که یـک عامل اسرارآمیز و مرموز مانع پیشرفت تحقیقات‌در موردحادثه ربوده شدن آلدومورو میشود. رهبر حزب کمونیست ایتالیا افزوده است ، بیش از پنجاه وچهار روز استکه ازماجرای آلدومورو می‌گذرد و تحقیقات انجام شده در این مدت نتایج مورد انتظار را به بارنیاورده است. از اینرو بیش ازپیش این تردید قوت میگیرد که‌احیانا افرادی یا محافلی به تروریست ها پیوسته‌اند یا از نیات‌آنان پیروی می‌کنند.

برلینگوئر خاطرنشان ساخت که این تردید ها و نقطه‌ضعف هابیشتر متوجه ماموران‌تحقیق وپیگیری حادثه است .

دبیر کل حزب کمونیست ایتالیا در خاتمه سخنان خود گفت آنچه بیشتر حائز اهمیت می‌تواند بود مسئله اغماض از پاره‌ای عملیات خرابکارانه‌است، باید یادآور شد ، که درماجرای کشف مخفیگاه تروریست هادر رم که ۱۸ آوریل صورت گرفت فتوکپی هائی از گزارش های تحقیقاتی پلیس درمورد ربوده شدن آلدومورو بدست آمد که ثابت می‌کرد تروریست ها در دستگاه های‌پلیس رخنه‌کرده وحداقل‌یک خبرچین‌وجاسوس درآنجا دارند.

پیروزی تازه‌خانم گاندی «جاناتا»را درآستانه متلاشی‌شدن‌قرارداد

★ این پیروزی ممکـن است به کنار گذارده شدن مورارجی‌دسای انجامد .

دهلی‌نو ـ اسوشیتدپرس‌ـ نامزد های حزب کنگره‌خانم گاندی در سه انتخابات‌فرعی ایالت « اوتارپرادش» پیروز شدند و بااین ترتیب حـزب کنگره بانو گاندی پس از انتخابات ایالتی‌اخیر،پیروزی جدیدی بدست آورد .

در انتخابات عمومی ماه مارس سال گذشته حزب کنگره در ایالت اوتارپرادش بشدت از اتحاد « جاناتا» شکست خورده بود .

در ۱۴ ماه گذشته این نخستین بار است که در یک ایالت شمالی هند خانم‌گاندی پیروزی چشمگیری بدست اورده است .

حزب کنگره خانم گاندی در انتخابات ماه فوریه در دو ایالت جنوبی « کارناتاکا» و « آندراپرادش» پیروزشد نخست‌وزیر سابق‌هندهنگامی بااین موفقیت چشمگیر دست یافته که وجود اختلاف‌های شدیدی در داخل «جاناتا» این اتحادیه سیاس را به متلاشی شدن تهدیدمیکند

چهار حزب از احزاب تشکیل دهنده جاناتا که در مارس سال‌گذشته‌خانم‌گاندی راشکست دادند ، اینک‌دو به دو باهم در حال معارضه و برخورد هستند . گفته‌می‌شود که ممکن است ایـن برخورد سرانجام باعث کنار گذارده شدن‌مورارجی‌دسای از نخست‌وزیری هند شود.

پیروزی دیروزخانم‌گاندی به متلاشی شدن جاناتاکه از اتحادیه چند حزب تشکیل شده است،کمک‌کرده‌است.

شکست حزب کارگر درپارلمان انگلیس

لندن ـ آسوشیتدپرس ـ دیشب دولت‌کارگری‌انگلستان دریک رای‌گیری مهم درباره سیاست‌های خود درمجلس عـوام آن کشور شکست خوردبهرحال انتظارنمیرود علیرغم این شکست جیمز کالاهان خواستار برگزاری انتخابات پیشرس شود.

شکست حزب کارگر با اختلاف ۸ رای موقعـی صورت گرفت که احـزاب کوچک انگلستان درمخالفت با سیاست‌مالی دولت‌کالاهان باحزب محافظه‌کارهمداستان شدند.

این رای‌گیری دربـاره پیشنهاد حزب محافظه‌کاردر مورد کاهش میزان مالیاتها از ۳۴ پنس در هر لیره به ۳۳ پنس بعمل آمد . در آخرین دور رای‌گیری‌حزب کارگر ۳۰۴ رای واحزاب مخالف ۳۱۲ رای بـدست آوردند.

مامور عالیرتبه سابق‌سیا فاش کرد :

«سیا» زن جاسوسه را درآغوش سفیر شوروی انداخت

واشنگتن ـ رویترـ سازمان جاسوسی و ضد اطلاعـات آمریکـا ، « سیا » ، زن جاسوسه‌ای را در یکی از کشورهای آفریقایی از روی نقشه قبلی به آغوش سفیر شوروی‌درآن‌کشورانداخت. زن جاسوسه ماموریـت داشت با دیپلمات شوروی همبستر شود و از این‌راه اسرار استراتژی آفریقایی شوروی را از زبان سفیر بشنود و آن اطلاعات را به «سیا» بدهد . اما سفیـر روسی با زن جـاسوسه معاشرت کرد بدون آنکـه کوچکترین رازی را فـاش کند. «سیا» در این عملیات بکلی ناکام گردید و ایـن ناکامی مضمون داستانـی است که یکی از صاحب ـ منصبان سابق سیا ، اکنون در یک برنامه تلویزیونی‌در واشنگتن‌بامیلیونها آمریکائی درمیان گذاشته است.

مامور سابق سیا که«جان استاکول» نام دارد ۱۷ماه پیش استعفا کرده است . وی از ژوئیه ۱۹۷۵ تـا روزی که استعفا کرد رئیس گروه عملیات ضربتـی زیرزمینی «سیا» در آنگولا بوده است .

«استاکول» در برنامـه تلویزیونی خود فاش کرد که سیا از نیویـورک و فلوریدا زنانی را که مـی توانستند در نقش «فواحش آماتور» ظاهر شوند و از فوت و فن‌های دلبری برای مقاصدجاسوسی‌استفاده‌کنند استخدام کرد و عده‌ای از این زنان بوسیله دستگـاه جاسوسی آمریکا در شرق و جنوب آفریقا برای نفوذ کردن در اسرار استراتژی آفریقایی شوروی مـورد استفاده قرار گرفتند.

این مقام سابق سیاگفت زنان زیبا و دلربائی که ما برای جلوگیری از نفوذ شوروی میان سرشناسان آفریقا و نیز پی‌بردن بـه اسراراستراتژی شوروی و کوبابه این قاره فرستادیم‌جز سرگرم کردن اشخاص مورد نظر و فراهم کردن وسائل خوشگذرانی آنها نتیجه‌ای بدست نیاوردند و شوروی همانطوری‌که‌می‌بینیدبرکشور های مورد نظرش‌مسلط‌شد. ما همچنین ازطریق‌استخدام و اعزام مزدور نیز به‌آنگولا به نتیجه نرسیدیم زیرا همه آنها از آنگولا فرار کردندو پول«سیا» راخوردند .

شرط قذافی برای آشتی‌کردن با سادات

لندن ـ سرهنگ قذافی رهبر لیبی در مصاحبه‌ای باروزنامه انگلیسی گاردین اظهار داشت محافل غربی بامتهم ساختن‌لیبی به حمایت ازتروریسم بین‌المللی می‌کوشند، این کشور را از کمک بمملل ستمدیده ،ازجمله فلسطینی ها بازدارند . وی‌گفت این محافل فدائیان فلسطینی را تروریست می‌نامند ، در نتیجه لیبی رانیزکه‌از فدائیان پشتیبانی می‌کند، حامی تروریست هـا می‌شمارند ، حال آنکه آنـان برای پس گرفتن وطنشان‌می‌جنگند و این مبارزه مشروع است .

رهبر لیبی در این مصاحبه خاطرنشان ساخت تا زمانی‌که انورسادات رئیس جمهوری‌مصر از ابتکـار خـود اظهار ندامت نکند، بااو آشتی نخواهدکرد. و هیچ‌گونه میانجیگری مـوثر واقع نخواهد شد .

وی افزود از زمـان دیدار سادات بابگین اوضاع واحوال درخاورمیانه تغییر نیافته است، زیرا مشکل خاورمیانه معلول بحـران مناسبات «دو کشور نیست ، بلکه مسئله ملت‌فلسطین مطرح است که به اجبار از سرزمین خود بیرون رانده شده است .

روابط شوروی‌با سودان عادی می‌شود

خرطوم ـیونایتدپرس‌ـاتحاد شوروی در صدد بر آمده است روابط خود با سودان را عادی کندو بعنوان اولین گام دراین راه سفیر خودرا بسودان اعزام خواهدکرد .

فلسکس ودتف امروز جهت تصدی پست سفارت شوروی در سودان وارد این کشورمیشود. روابط دو کشور از تاریخ کودتای نافرجام ۱۹۷۱ علیـه نمیری که برهبری یك گروه کوچك ارتش‌برهبری کمونیست ها صورت گرفت بحرانی شد .

ملاکرات انگلیس و اسرائیل

لندن ـ موشه‌دایان ودیوید اون وزیران‌امورخارجه‌اسرائیل وانگلیس گفتگو های خود را درباره چشم انداز صلح در خاورمیانه آغاز کردند .

این مذاکرات هنگامی‌صورت میگیرد که بنظر میرسد موضع اسرائیل در قبال کشور هـای عربی مخصوصا فلسطینی هـا سختتر شده است . موشه‌دایان در جریان برگزاری کنفرانس یهودیان انگلیس سخنانی‌ایراد کرد که بنظر ناظران سیاسی بدبینانه بود، بطوری که‌امکان گفتگو های آینده اسرائیل و مصر و احتمال سازش بـا فلسطینی هـا را تضعیف کرده است .دایان در سخنرانی‌خود سازمان آزادیبخش فلسطین را متهم ساخت که برآن است دولت اسرائیل‌را ازمیان‌بردارد.

وزیر خارجه مصر بـه آمریکا می‌رود

قاهره ـرویترـ محمدابراهیم کامل اواخر ماه جاری جهت مذاکره باپرزیدنت کارتر و سایروس وانس در باره اوضاع خاورمیانه به آمریکا خواهـد رفت .

ماه گذشته پرزیدنت سادات در مذاکرات خود با آلفرد ـ آترتون سفیر سیار امریکا در خاورمیانه پیشنهادکرددر صورت لزوم وزیر خارجه‌خود را بمنظور مشورت درباره تجدیدمذاکرات متوقف شده‌صلح مصرواسرائیل به آمریکا بفرستد.

در آن زمان وزیر خارجـه مصر اعلام کرد در صورتی‌که تغییری در سیاست اسرائیل پیدا شود وی به آمریکا سفر خواهدکرد.

اشمیت درباره سفر برژنف باکارتر تلفنی صحبت‌کرد

واشنگتن ـ آسوشیتد ـ پرس ـهلموت‌اشمیت صدر‌ـ اعظم آلمان غربی‌دریک‌تماس طولانی تلفنی کارتر را در جریان دیدار لئونید برژنف‌از آلمان غربی قرار داد .

رهبران دوکشوررهمچنین در باره اجلاس «ناتو» که قراراست بزودی‌درواشنگتن تشکیل شود و کنفرانس اقتصادی سران کشور های صنعتی غرب که اوائل‌ژوئیه دربن تشکیل خواهد شد مذاکراتی بعمل اوردند .

یك ترور دیگر در ایتالیا

میلان ـخبرگزاری‌فرانسه‌ـ سازمان «کارگران‌مسلح‌برای کمونیسم » مسئولیت سوء قصد علیه دکتر « دیکوفاو» پزشک میلانی را کـه دیشب بضرب چندین‌گلوله‌از ناحیه ساق‌پا زخمی شد ، بعهده گرفت . یک زن ناشناس در تماس تلفنی بـا روزنـامـه «کوریردلاسرا» گفت‌ما‌امروز «فاوا» را از پای درآوردیم «ماکارگران مسلح بـرای کمونیسم » هستیم منتـظر اعلامیه بعدی ما باشید .

اخیرا بیشتر کسانی که درایتالیا هدف‌گلوله‌تروریست ها قرار گرفته‌اند از ناحیه پا مجروح شده‌اند .

شکست مذاکرات هندو پاکستان

اسلام اباد‌ـآسوشیتدپرس‌ـ ظاهرا دیروز مذاکرات هند و پاکستان در مورد امضای یک قرارداد تجاری جدید با شکست روبرو شد اما مقامات دو طرف‌این‌موضوع را مخفی نگهداشتند .

هیئت تجاری هند دیشب پاکستان را ترک کرد .

بریگاد سرخ ایتالیا فهرست کسانی راکه بایدکشته‌شوند تهیه کرد

رم ـ روزنامه «کوریر دولاسرا» چاپ میلان‌دیروز نوشت‌که‌بریگادسرخ‌دولیست مفصل از اسامی ، عکس‌ها و نشانی خانه های افرادی که باید ربـوده یا کشته شوند تهیه کرده است .

همین روزنامه در گزارش خود نوشته است که این دو لیست در جریان حمله پلیس به یک آپارتمان که پناهگاه رهبران‌بریگاد بوده پیدا شده و شامل اسامی عده‌زیادی ازصاحبان‌صنایع، روزنامه نگاران و سیاست ـ مداران است .

اسامی لیست اول‌مربوط به شخصیت های ساکن پایتخت نشین است ودر لیست دوم اسامی شخصیت های ساکن دیگر شهر هـا درج شده است .

گروه‌انتشاراتی امیرکبیر
ریشه‌ها
منتشرکرده‌است
کتاب ریشه‌ها یک کار عاشقانه است .جیمز بالدوین
ریشه‌ها سرگذشت ۲۵ میلیون سیاه امریکایی در چنگال بردگی است.
الکس هیلی، با کتاب ریشه‌ها، هویت سیاهان امریکایی را به آنان باز ـ گردانده است.
ریشه‌ها، گویاترین شاهد نیروی شکست ناپذیر و رام نشدنی انسان است.
نوشته
الکس‌هیلی
ترجمهٔ علیرضا فرهمند

جهان‌سوم
و
پدیده کم‌رشدی
نوشته : ایو لکست
ترجمه : منیرجزنی (مهران)
چاپ چهارم
بررسی جغرافیای کم رشدی جهان سوم.
مؤسسه انتشارات امیرکبیر

چین برای خرید اسلحه سنگین وجت جنگنده به اروپای غربی روی آورد

پاریس‌ـ عده‌ای از رهبران چین‌که اکنون سرگرم دیدار از اروپای غربی هستنـد سفارش خرید مقدار زیـادی اسلحه مدرن و مجتمع های صنعتی داده‌اند که بنابرگفته مقام‌های فرانسوی بهای‌آنها بالغ‌برمیلیاردها دلار میشود.

«کوو» معاون نخست وزیر چین‌که‌سرپرستی هیاتی‌مرکب از ۵۰ مقام چینی را برعهده دارد، اکنون در فـرانسه سرگرم دیدار از تـاسیسات صنعتی است و قصد داردکه ازاین‌کشورسویس،دانمارک و آلمان غربی برود .

این هیات دیروز از یک نیروگاه اتمی دیدن کرد و امروز قرار است از شرکت مهندسی فرانسه که رآکتور های اتمی می سازد دیـدن کند .

هیات چینی دیگری اکنون از انگلیس دیـدن می‌کند و یک‌هیات‌نظامی چینی‌هم‌برای خرید هواپیما های نظامی‌و هلی‌کوپتر و موشک هـای ساخت فـرانسه در فرانسه بسر میبرد .

قانون استخدام کارمندان شهرداریها تغییر میکند

مقررات استخدام کارمندان شهرداریهای سراسر کشور تغییر می‌کند و میزان فوق‌العاده بدی آب و هوا ، محرومیت از تسهیلات زندگی ، اضافه‌کار، هزینه های سفر و ایاب وذهاب آنها معادل فوق‌العاده های‌تعیین شده برای کارمندان مشمول قانون استخدام کشوری می ـ شود .

همچنین شهرداران انتخابی‌و یا انتصابی میتوانندپس ازکنار رفتن از سمت شهرداربصورت کارمند در یکی ازشهرداری‌ـ های کشور مشغول بکارشوند. امروز در مورد تغییرات‌جدیدی که قرار است در مقررات استخدامی شهرداریها داده‌شود گفته شد : پیشنهاد اصلاح ماده ۲۴ آئین‌نامه استخدامی شهرداریها و الحاق یك‌تبصره به ماده ۲۶ این آئین‌نامه‌تهیه شده است که پس ازتصویب در هیئت وزیران به مورد اجرا گذاشته می‌شود. متن کامل تغییرات پیشنهادی بشرح زیر است .

ماده ۲۴ اصلاحی :

برقراری فوق‌العاده ها،اضافه کار و تضمین و کسر صندوق بازنشستگی و روزانه بدی آب و هوا و محرومیت ازتسهیلات زندگی و فوق‌العاده محل خدمت و هزینه های سفر و ایاب و ذهاب و نقل مکان مستخدمین شهرداری براساس‌مقررات‌مورد عمل مستخدمین مشمول قانون استخدام کشوری خواهد بود .

تبصره ۲ الحاقی بماده ۲۶:

شهردارانی که بیش‌از هشت سال سابقه خدمت متوالی یاده سال سابقه خدمت متناوب در سمت شهردار انتخابی‌یاانتصابی داشته و مایل بادامه خدمت‌در شهرداریها باشند و در تاریخ تصویب آئین‌نامه استخدامی شهرداریهامصوب۲۹ر۱۰ر۲۵۳۴ عهده‌دار سمت شهردار بوده‌اند میتوانند در صورتیکه در بدو انتصاب یـا انتخاب بسمت شهردار بیشتر از چهل سال نداشته باشند بدون رعایت مقررات ورود بخدمت و مسابقه ورودی با رعایت حداقل‌شرایط مذکوردر طرح‌طبقه‌بندی مشاغل شهرداریها برای شغل مربوط در یکی از شهرداریهااستخدام شوند در صورتی که اینگونه افراد کسور بازنشستگی سهم خود و شهرداری را از بابت مدت خدمت مورد نظر بپردازند سنوات خدمت آنان در سمت شهردار جزء سابقه خدمت ثابت محسوب خواهدشد. مبنای احتساب کسور بـازنشستگی اینگونه افراد میانگین اولین‌و آخرین حقوق دریافتی بعنوان شهردار طبق احکام‌استخدامی شهرداری و باتوجه بمقررات‌و وظیفه مستخدمین شهرداریهـا خواهد بود .

درمحافل‌ومجالس

غیرنظامی ٤٤ ساله‌ایکه ژنرالها برایش پا جفت می‌کنند ...

«کلیفورد الکساندرو » وزیر ارتش آمریکا ـ که‌این روز ها از تهران بازدید میکند ـ از ـ پدیده های جالب حکومت جیمی کارتر است .

الکساندرو ،غیرنظامی ٤٤ ساله‌ایکه ژنرالهای سالخورده و نظامیان چهار ستاره به احترامش پاجفت میکنند، یك‌حقوق دان دورگه است که اززمان پرزیدنت کندی فقید، بعنوان یك‌وکیل معمولی پایش به‌کاخ‌سفیدباز شدوتاپایان ریاست جمهوری لیندون جانسون همکاریش را بامردان بزرك کاخ سفید ادامه داد.

در دوره ریاست جمهوری ریچارد نیکسون ، الکساندرو به کارآزاد وکالت روی آوردو باوجودجوانی در انتخابات شهرداری واشینگتن تنها با۳ درصد آراء از حریفش شکست خورد، وی سپس ضمن کاروکالت باترتیب مصاحبه‌هائی با شخصیت های برجسته آمریکائی در تلویزیون شروع بکار نمود که‌مدتها ادامه داشت .

«کلیفورد الکساندرو »باآنکه عضو تیم پرزیدنت‌کارتر نبودو در جریان‌برنامه های انتخاباتی اونقشی نداشت ،از سوی پرزیدنت ، بهمکاری دعوت‌شدو اداره‌یکی از حساس‌ترین پست‌های کابینه را بعهده‌گرفت.

قدرت مدیریت و رهبری دسته‌جمعی ، از ویژگی های مثال زدنی این غیرنظامی جوان حاکم برنظامیان کهنسال آمریکائی است.

ایجاد هفت‌زمین تنیس از محل صرفه‌جوئی

بزودی هفت زمین تنیس در کلوب شاهنشاهی درخدمت تنیس بازهای عضو این باشگاه قرارخواهدگرفت و رقم زمین های تنیس این ورزشگاه به ۱۹ خواهدرسید.

در حال‌حاضر ،دهزمین تنیس سرباز دوزمین تنیس‌سر بسته این کلوب،جوابگوی اعضای خارجی وایرانی‌ومیهمانانشان نیست .

این زمین‌های جدید بهمت نیروی هوائی شاهنشاهی در دست بناست که سپهبد امیرحسین ربیعی ،فرمانده ٤٧ ساله آن ، خود از تنیس‌بازهای سرشناس آنجاست . گفتنی است که سپهبد خلبان ، ربیعی ، باوجود کار سنگین شبانه روزی و مسئولیت مهمی‌که بعهده‌دارد، روزی یکی دوساعت تنیس بازی میکند.

کار احداث این زمین هاراگروهی از مهندسان جوان ایرانی بعهده دارندو قسمت فنی نیروی هوائی نیز برآن نظارت دارد.

اطراف این زمین هاباسکوهائی برای نشستن تماشاگر محصور خواهدبود .

بودجه نسبتا سنگین این زمین‌ها ازمحل صرفه‌جوئی نیروی هوائی تامین شده است .مجریان ، درنظردارند این زمین های هفتگانه رادرمدت ۹ ماه آماده بهره‌گیری نمایند که دراین صورت ،هیجده‌ماه از اجرای‌طرح‌مشابهی دراسرائیل جلوتر خواهدبود .

استفاده از زمین‌های تنیس کلوب شاهنشاهی ساعتی چهل تومان هزینه‌دارد ولی این هزینه برای مبتدیانی که زیر نظر مربی ، تنیس بازی میکنند صبحها ساعتی ۱۱۵تومان و بعداز ظهر ها ساعتی ۱۲۵ تومان است .

چه‌کسی به این «سئوال ساده» جواب‌میدهد؟!

درمحفلی که‌آقای سعیدی سیرجانی ، محقق وادیب ایرانی به‌مناسبت ورود دکتر عابد علی‌خان ادیب و نویسنده ایراندوست هندی ترتیب داده‌بود ، هندیان پارسی‌دان‌و پارسی دوست ، باطرح سئوالات گوناگون ادبی میزان علاقه ودر عین حال آشنایی عمیق خود را نسبت به ادبیات قدیم وجدید ایران آشکار ساختند . که‌دراین میان ،گریبان محفل‌نویس هم به‌چنگ آقای «زینی» ـرئیس دفتر رادیو ـ تلویزیون هنددر ایران ، افتاده بودکه اصرار داشت برای یک «سئوال ساده» جوابی قانع کننده بگیرد.

«سئوال ساده» آقای زینی این‌بودکه چرا تیراژ کتاب درایران کم‌است وازچه رو ملتی که‌وارث غنی‌ترین ادبیات ملی است چشمه طبعش خشکیده و نویسندگان برجسته‌یی پرورش نمی‌دهد ؟! محفل‌نویس تلاش زیادی به کاربرد تا همصحبت هندورا متقاعد کند آنطور هاهم درایران «قحط الرجال‌ادبی» نیست و نویسندگانی داشته‌ایم که حتی آثارشان بزبان های خارجی ترجمه شده است : مثل‌صادق هدایت..

آقای زینی سری تکان دادکه : ای‌بابا، صادق هدایت سی سال است مرده و خاک شده ، سخن‌نو آرکه ..

محفل‌نویس دست استادی راکه از راه رسیده بود دردست دوست هندی گذاشت وبه‌او گفت : جناب زینی‌یک «سئوال ساده» دارد که جوابش باشماست....

هلو و شلیل کمیاب میشود

بعلت خشك شدن تعداد قابل ملاحظه‌ای از درختهای میوه باغهای اطراف تهران و عدم علاقه باغداران به‌توسعه باغهای موجود امسال میوه‌های تابستانی نظیرهلو ،شلیل، شبرنك و احتمالا زردآلو کیلاس‌درپایتخت کمیاب و گران خواهد شد و اگر دولت فکری برای اختصاص زمینهای‌بایرشهریار به ایجاد باغ این قبیل میوه ها نکند ظرف دوسال آینده این نوع میوه‌ها در پایتخت نایاب خواهد شد .

گروهی از آگاهان صنفی که معمولا برای احتیاجات مصرف کنندگان در زمینه میوه، آمار تولیدو مصرف انواع میوه را دریك فاصله فصل آینده در اختیار اتاق اصناف میگذارند در گفتگوئی با خبرنگار شهری ما پیرامون میوه‌های مورد نیاز در فصول آینده صحبت کردند و گفتند : ما تاکنون قادر بوده‌ایم که‌مصرف میوه‌پایتخت و دیگر شهرهای کشور را محاسبه کنیم تا در موقع درخواست میوه از کشورهای خارجی کمتر یا بیشتر از مصرف واردنشود، ولی متاسفانه چون گهگاه به‌آماری که ما دراختیارمقامات اجرائی مسئول قرار می‌ـ دهیم آنطور که باید توجه نمیشود لـذا مسائلی نظیر بازار میاه پرتقال و سیب که اخیرا باآن روبرو بودیم و در حال حاضر هم هستیم بوجود می‌آید .

عبداله رئیسی رئیس اتحادیه بارفروشان پایتخت در زمینه پرتقال مورد احتیاج‌پائیز وزمستان امسال گفت : سال گذشته با اینکه محصول پرتقال شمال ۱۵۰ تا ۲۰۰ هزار تن بود و مقادیر قابل ملاحظه‌ای هم وارد شد، با اینحال باکمبود این کالا مواجه شدیم حال اینکه پیش‌بینی میشود محصول پرتقال امسال بیش از نصف‌محصول پرتقال پارسال نباشد ، در این صورت‌باید از هم اکنون بفکر تامین پرتقال ازکشور های خارجی بود ، وگرنه امسال ازاواخر بهمن ماه باکمبود پرتقال روبرو خواهیم شد .

وی در مورد محصول میوه باغات‌شهریار گفت: بعلت افزایش دستمزد کارگر در آن مناطق ـ روستائیان ـ علاقه‌ای بتوسعه باغهای میوه نشان نمیدهند و بهمین جهت تعداد قابل ملاحظه‌ای ازانواع درختهای‌میوه بعلت عدم رسیدگی خشك شده است .

وی در پایان پیشنهاد کرد دولت‌ترتیبی اتخاذ کندکه زمینهای بایرمناطق شهریار توسط روستائیان به‌باغهای میوه تبدیـل شود و در غیر این‌صورت حداکثر تا دو سال دیگر انواع میوه‌های تابستانی در آن مناطق نایاب خواهد شد .

گزارش خبرنگار ما حاکیست‌تابستان گذشته نرخ هرکیلو شلیل و شبرنك به ۹۰ تا ۱۰۰ ریال رسید و آگاهان صنفی معتقدند امسال این‌گونه میوه‌ها گرانتر از سال گذشته عرضه خواهد شد .درعین حال تخریب باغها بمنظور تفکیك آن، وفروش جهت خانه سازی و یا شهرك سازی یکی از عوامل نایابی میوه هائی که در بالا نام برده شد، طی سالهای آینده ذکر شده است .

اگر بچه‌ها بخواهند از دیوار صاف بالا بروند؟

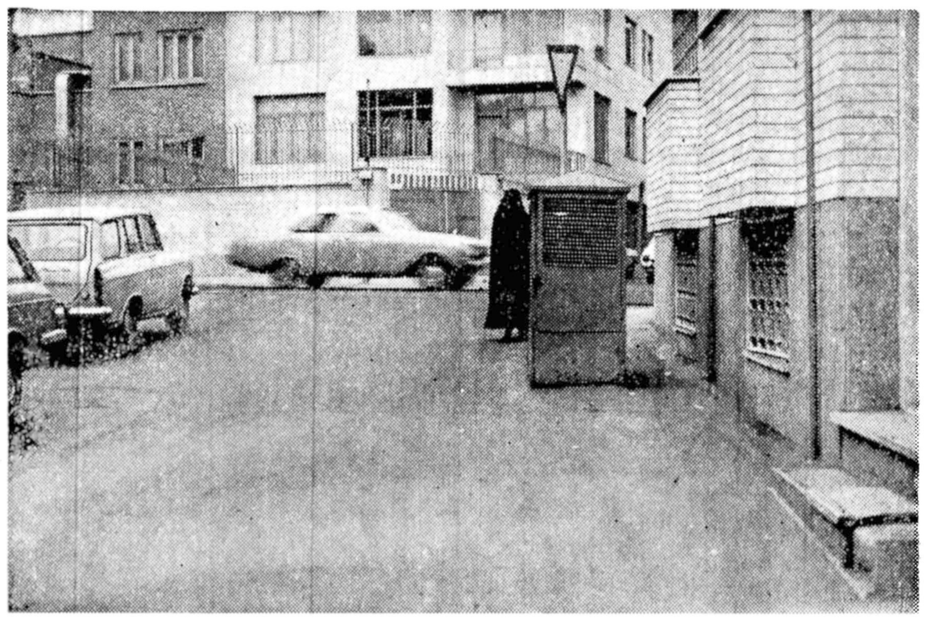

در توصیف میزان شیطنت یک بچه شلوغ میگویند : «فلانی از دیوار صاف بـالا میرود...» واگر براستی‌کودکی پیدا شود که از فرط شیطنت از دیوار بالا برود باز براو حرجی نیست ، چرا که نشاط، تحرک ، «کنجکاوی» و لذت طلبی لازمه وجـود یک کودک سالم است .

براین اساس ، اگر کودکی کنجکاو شود و بخواهد بداند درون این جعبه آهنی چیست و بدد قیچی آهن بر ـ و یا حتی یک اره‌آهن‌بر ساده ـقفل این جعبه را بشکند و خدای ناکرده برق فشارقوی او را در جا بخشک کند نمیتوان‌همه‌چیز را بحساب شیطنت اوگذاشت .

در صورت وقـوع چنین حادثه‌ای ، مقصر مسئولانـی هستند که نصب این پست برق رادر سر یک کوچه پررفـت وآمد تجویز کرده‌اند .

نصب ۲۰ هزار انشعاب گاز در تهران خاتمه یافت

تعداد انشعاب نصب شده‌گاز خانگی در تهران جمعا به حدود بیست هزار رسید ، در حالیکه کمی بیش از نیمی از این‌تعداد مورد استفاده مصرف کنندگان قرار گرفته است .

سخنگوی شرکت ملی گاز ایران اعلام کرد : تاکنون ۱۹ هزار و ۸۳۲ انشعاب گاز در تهران نصب شده است که۱۰ هزارو۸٦ انشعاب‌آن‌مورداستفاده قرار گرفته است و بقیه نیز بزودی‌پس‌از لوله‌کشی‌گاز خانه ها ویاتکمیل‌آن ،مورد استفاده گروهی از اهالی تهران قرار خواهد گرفت .

طبق همین آمار ، در: کوی نهم آبان ۳۲۰۹ انشعاب ـ علی آباد ۱۵۷۵ انشعاب ـ نازی‌آباد ۷۰٦۸ انشعاب تهرانسر ۱۲٦ انشعاب ـ جردن۱۷۵٦ انشعاب ـ گیشا ۷۲۱ انشعاب ـ امیرآباد ۱۱۹۴ انشعاب ـ آریامهر۳۳٤۱ انشعاب‌وجمشیدآباد۸۹۲انشعاب نصب شده است .

شبکه لوله‌کشی گاز درشمال شهر تهران ، پس‌از تکمیل حدود ۲۲۰ هزار انشعاب گاز ظرفیت خواهد داشت .

طبق برنامه زمان بندی شده شرکت ملی گاز ایران که از آغاز سال گذشته اجرای آن‌آغاز شده،مناطق شمال‌گیشا ـ زعفرانیه ـ دروس ـ شهرك اکباتان ـ شهرك آپادانا ـ شهرك غرب(خوردین)ـتجریش و نیاوران ـ شهستان پهلوی ـ تهران پارس ـ محمودیه منطقه بین شاهرضا تا بلوار الیزابت‌ـ منطقه بین شمیران تا شهرآرا و منطقه شرق روزولت تا پایان سال ۲۵٤٦ لوله‌کشی‌گازخواهد شد .

تولید آلومینیوم امسال به ۴۵ هزار تن میرسد

امسال حدود ٤۵ هزار تن آلومینیوم در داخل کشور تولید و عرضه میشود.قسمتی از این مقدار آلومینیوم به مصرف صنایع داخلی میرسد وبقیه صادر خواهد شد .

این مقدار آلومینیوم در کارخانه اراك تولید میگردد و براساس برنامه‌هائی که‌تهیه شده است ظرفیت این کارخانه باز هم افزایش خواهد یافت .

همچنین در سال جـاری اعتباراتی برای‌توسعه کارخانه سیمان لوشان تخصیص داده شده.

رقم تولید امسال سیمان کارخانه لوشان ۵۵ هزار تن برآورد شد است .

علاوه براین ، طی سال جاری کارخانه گونی بافی‌رشت ۲ هزار تن کنف از خارج خریداری میکند .

از کنف خریداری‌شده برای تولید و فروش چنانی استفاده خواهد شد .

تولید و فروش چنانی‌این کارخانه در سال جاری یـك میلیون و ۷٦۳ هزار متر،تولید کیسه شکری ۵٤۱ هزار تخته تولید کیسه چغندرقند ۷۱هزار تخته و تولید نخ قند ۵۰ هزار کیلو پیش بینی شده است .

به موزات این اقدامات،در سال ۲۷،بااستفاده ازاعتبارات عمرانی ، ظرفیت کارخانه قنـد تربت جام از یک هزار تن به ۱۵۰۰ تن در روز میرسد و ظرفیت تولید کارخانه‌قند مهان نیز به ۵ هزار تن در روز خواهد رسید .

نصب ماشین آلات کارخانجات مذکور از چندی پیش شروع شده و هم اکنون ادامه‌دارد.

طرح درمان بیماران درمنازل

اجرای طرح درمان بیماران در منازل قطعی شد و درمرحله اول این طرح در ۷ شهرایران که بعنوان‌نمونه انتخاب‌شده‌اند اجرا میشودازسوئی بیمارستان های سیاربرای جراحی ودرمان بیماران در منازل به بخش هاو روستاها اعزام میشود .

امروز اعلام شد که طرح نهائی درمان بیماران و فراهم آوردن امکانات بهزیستی آنان برای مقابله باکمبود تخت های بیمارستانی تهیه شده است و بزودی از سوی وزارت بهداری و بهزیستی در شهرستانهای کشور بمورد اجرا گذارده‌می‌ـ شود . طرح مزبور ابتدا در۷ شهر ایران که بعنوان شهر های نمونه انتخاب شده‌اند . عبارتند از : سمنان ـ یاسوج‌ـ کهیصران‌ـ زاهدان‌ـ سنندج و یزد به اجرا درمی‌آید و سپس در دیگر شهرستان های کشور گسترش خواهد یافت.

طبق طرح مزبور بیمارانی‌که مورد جراحی‌قرار خواهندگرفت درصورتیکه بتوانندورانقاهت خودرا در منزل بگذرانند بـه منازل خود انتقال خواهندیافت و درمان آنها تحت‌نظر پزشکان در منزل ادامه خواهد یافت .

همچنین بیمارانی‌که درمان‌آنهـ در منازل میسر باشد تحت نظر اکیپ های پزشکی سیار در منازل مورد معالجهو مداواقرار میگیرند . اکیپ های سیار پزشکی وابسته به طرح درمان و بهزیستی در منازل ـ مجهز به بیمارستان سیارند . دراین بیمارستانها امکان هر نوع‌عمل جراحی وجود دارد .

علاوه برپزشکان ، در هر اکیپ یك پرستار، دوبهیاروپك قابله خدمت میکنند و داروهای مورد نیاز بیماران بطوررایگان از طرف اکیپها در اختیارآنان قرارداده میشود.در کنارفعالیت اکیپ های سیار پزشکی یك مددکار اجتماعی نیز وضع‌بیمار و خانواده او را از نظربهزیستی بررسی خواهد کرد .

بزرگترین بیمارستان غرب ایران درقزوین ساخته‌میشود

قزوین ـ خبرنگار اطلاعات

بزرگترین بیمارستان منطقه غرب ایران ، در سه کیلومتری قزوین ساخته خواهدشد.

این بیمارستان با هزینه‌ای معادل ۸۰۰میلیون تومان ایجاد میشود و پیش بینی شده که تمامی نیاز های درمانی قزوین‌و شهر های همجوار رارفع خواهد کرد.

دکتر حسینی رئیس شبکه بهداری و بهزیستی منطقه‌قزوین که این خبر را در اختیار «اطلاعات »نهاد ، گفت : یك گروه از مهندسین اسپانیائی ساختمان بیمارستان را احداث خواهد کرد.

بیمارستان بزرك قزوین در زمین های روستای « چوبین‌در» ـ۳ کیلو متری شهر قزوین‌ـ ساخته میشودو ۲۰ هکتار از زمین های روستا ، به اجرای این طرح اختصاص یافته است. روستای«چوبین‌در»ـدر مسیرجاده قزوین ـ همدان قرار دارد.

نیروگاه اتمی بوشهر ۲۴۰۰ مگاوات برق تولیدمیکند

آخرین گزارشی که از پیشرفت کار نیروگاه های‌برق اتمی در بوشهر انتشار یافته نشان می دهدکه ساختمان‌های دو نیروگاه این منطقه بین ٤۰ تا ۱۰۰ درصد پیشرفت کـرده است . بطور نمونه،۷۹درصد جایگاه راکتور واحد شماره یک ، ٦٦ درصد ـ جایگاه راکتور واحد شماره ۲ ،صد درصد جایگاه توربوژنراتور واحد شماره ۱ و ۵۰ درصد جایگاه توربوژنراواحد شماره ۲ ساخته شده است .

تعداد کل کارگران ـمهندسان وکارکنان نیروگاه اتمی‌بوشهر اکنون به ۸۰۰نفر رسیده‌است و این تعداد در آینده نزدیکی بیشتر خواهد یافت .

از مجموع کارکنان سازمان انرژی اتمی ایران برای ایجاد نیروگاه اتمی بوشهر ۵۱۰۰ نفر ایرانی و ۲۵۰۰ نفـر متخصصان خارجی هستند .

به موازات پیشرفت کارهای ساختمانی ، عملیات ساخت قطعات وسائل مکانیکی و الکتریکی نیروگاه در خارج‌نیز در حال پیشرفت‌است وساخت برخی از قطعات تاکنون بـه پایان رسیده و در راه ایران است .

آموزش کارکنان

برنامه آموزشی کادر بهره برداری نیروگاه هم اکنون در کشور آلمان فـدرال دردست اجراست . در حال حاضر۹٦ نفر مهندس و ۲۱۰ نفرتکنیسین مراحل مختلف دوره های آموزشی را طی میکنند . در سال جاری تعداد ۷۵ نفـر مهندس و ۷۰ نفر تکنیسین‌دیگر جهت تکمیل‌کادر بهره برداری به آلمان اعزام خواهند شد.

نیروگاه بوشهر در دو واحد ۱۲۰۰ مگاواتی بـا همکاری آلمان فدرال در ایران ساخته میشود و اولین واحد آن در سال ۳۹واحد دوم یک سال پس از آن آماده بهره‌ـ برداری خواهد شد .

با توجه به اینکه در حال حاضر تولید نیروی برق در شبکه سراسری کشور بیش از ۳ هزار مگاوات (۳ میلیون کیلو وات) نیست ، نیروگاه اتمی بوشهرباجمع تولید۲٤۰۰ مگاوات کمك عمده‌ای به رفع کمبود تولیدنیروی برق‌کشور خواهد کرد .

پلاستوفوم
(پلی‌استرین)ـ قبول سفارش بهرمقدار بضخامت وابعاد مختلف .
تحویل فوری
ضخامت = ۲ سانتی‌متر الی ۲۰ سانتیمتر
عرض = ۳۰سانتی‌متر الی ۱۲۵ سانتی‌متر
طول = ۱۰۰ سانتی‌متر الی ۱۲۰۰ سانتی‌متر
تلفن: ٦٤٤۳۱۷ ـ ٦٤٤٤۲٤ ـ ٦٤٨۵۲۱
درشهرستانها نماینده فعال میپذیریم .

فروش آجر
تیغه ۱۰×۲۰×۲۵
نمای ۱۰×۵×۲۲/۵×۵/۵ سفید و قرمز
انواع بلوک سقف از ارتفاع ۱۵ الی ۲۳ سانت
تلفن: ۸۴۹۲۸۲ـ ۸۵۳۴۹۵ـ ۸۵۵۷۰۳

بالابرتا
آماده تحویل
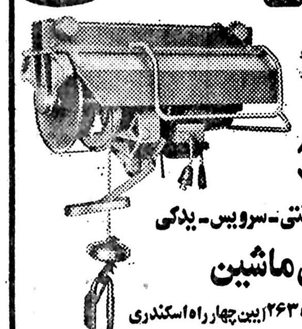
BETA
دیزلی ۸۰۰
برقی ۵۰۰ـ۸۰۰
بنزینی ۳۵۰ـ۷۰۰
باپایه‌وپاکت ـ گارانتی ـ سرویس ـ یدکی
بتون ماشین
خیابان آیزنهاور شماره ۲۶۳ ابین چهارراه اسکندری
ونواب) تلفن: ۹۲۹۵۰۳ـ ۹۳۱۷۲۰

مجله دنیای ورزش
با مطالب متنوع
و دلپذیر
روزهای شنبه

لوکس ترین لوازم بهداشتی در ۱٦ رنگ
کهلر ـ روکا
شرکت صنایع حرارتی ـ تلفن: ٦ـ۶۵۸۱۷۲

آگهی دعوت مجمع عمومی عادی سالانه صاحبان سهام شرکت خانه سازی البرز (سهامی خاص)
مجمع‌عمومی سالانه شرکت خانه‌سازی البرز (سهامی خاص) ساعت نه‌صبح روز چهاردهم خردادماه ۲۵۳۷ در دفتر شرکت خیابان کریم‌خان زند شماره ۳٦ تشکیل می‌شود از سهامداران محترم متمنی است شخصا یا با معرفی نمایندگان رسمی خود در مجمع‌عمومی شرکت فرمائید .
دستور جلسه :
۱ـ استماع گزارش هیات مدیره و بازرس در مورد عملیات انجام شده شرکت
۲ـ رسیدگی و تصویب ترازنامه و حساب سودوزیان
۳ـ انتخاب اعضاء هیات مدیره و بازرس اصلی و علی‌البدل
٤ـ تعیین حق‌الزحمه بازرس
۵ـ تعیین خط مشی‌آینده شرکت
٦ـ تعیین روزنامه کثیرالانتشار برای ثبت آگهی های شرکت
هیئت‌مدیره‌شرکت خانه‌سازی‌البرز (سهامی خاص)

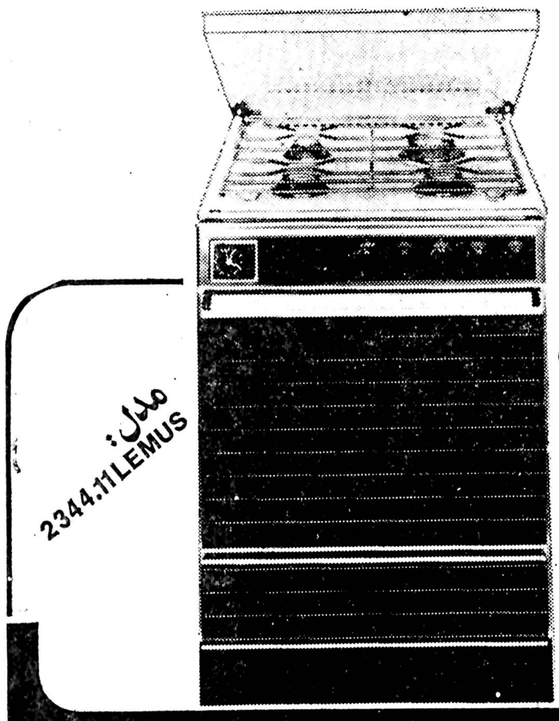
NEFF
im Haus der Zeit voraus
اجاق گاز آلمانی نِف نمونهٔ یك تکنولوژی پیشرفته
ترموکوپل کنار هر شعله برای ایمنی اطمینان بخش
فر بزرگ با در دو جداره○جوجه سرخ کن
چهار شعله،هر شعله با فندک اختصاصی
تایمر○ساعت○پریز برق اضافی
زیبائی مدلها
مطابق با استاندارد بین المللی کابینت آشپزخانه های چوبی و فلزی
مدلهای برقی و گازی
نمایشگاه: فـروشگاه تخت طاووس خیابان فـرح چهـارراه
تخت طاووس تلفنهای : ۸۴۷۲۴۰ ـ ۸۴۲۳۱۷
مدل: 2344.11LEMUS
نِف

اهداء نشان به فعالین شیروخورشید سرخ

دکتر مجیدی دبیر کل شیرو خورشیدسرخ گزارشی به‌عرض والاحضرت شاهدخت شمس پهلوی میرساند. دکتر خطیبی مدیر عامل جمعیت و دکتر خدابندلومعاون جمعیت شیر وخورشید سرخ نیز در عکس دیده میشوند

بمناسبت روز هیجدهم اردیبهشت ـ سالروزتاسیس صلیب سرخ جهانی ، بعداز ظهر دیروز در حضـور والاحضرت شاهدخت شمس پهلوی ریاست عالیه جمعیت شیر و خورشید سرخ‌ایران مراسمی برگذار شد .

در این مراسم ابتدا عبدالمجید مجیدی دبیر کل شیرو خورشید سرخ بـه فعالیت های شیرو خورشید سرخ ایران اشاره کرد ودر مورد نقش داوطلبان در پیشبرد فعالیت های ایـن جمعیت سخن گفت .سپس والاحضرت‌نشان‌های‌گروهی از مدیران عامل ، پزشکان ، پرستاران و نیز افرادی‌راکه بنحوی در پیشبرد هدفهای جمعیت خدمات‌شایان‌توجهی انجام داده‌اند اهداء کردند.

همچنین بعد از ظهر دیروزبمناسبت روز دوستی جوانان شیرو خورشیدسرخ در حضور والاگهر شهریار پهلبد مراسمی درتالارفرهنگ برگذار شد . در آغاز این مراسم وزیر آموزش و پرورش در سخنانی بـه نقش جمعیت شیر وخورشید سرخ در پرورش‌جوانـان اشاره کرد و فعالیت هـای جوانان را درپیشبردخدمات شیر و خورشید سرخ در زمینه های گوناگون بویژه خدمات امدادی موردستایش قرار دارد . بعد از آن‌دکتر حسین نخعی قائم مقام‌وزیر آموزش و پرورش‌درسازمان جوانان پیرامون فعالیت های خاص جوانان عضو ایـن سازمان در روز دوستی سخن گفت .

کاهش نـرخ‌ارز وطلا

امروز نرخ ارزهای‌خارجی در بانک های کشور بشرح زیر کاهش یافت :

لیره انگلیس و فلورن هلند هر کدام ۸۰ دینار ـ فرانک سویس ۴۵ دینار ـ مارک المان فدرال ۱۵ دینار ـ کورن نروژ ۱۰ دینار ـ فرانک فرانسه کورن سوئد، کورن دانمارک و یکصد ین ژاپن هر کدام ۵ دینار ـ شیلینگ اتریش ۳ دینار و یکصد فرانک بژیک ۱٫۳۵ ریال .

براساس گزارش‌خبرگزاری های خارجی نرخ دلارامریکا در بعضی بورسهای مهـم جهان از جمله توکیو ، نیویورک ، لندن‌وفرانکفورت اندکی افزایش یافت‌وبهمین دلیل امروز نرخ سایر ارز های خارجی در بانک های ایران کاهش یافت .

همچنین امروزقیمت‌طلای شمش دربانک ملی ایـران کیلوئی ۳ هزار ریال کاهش یافت و قیمت آن کیلوئی ۴۲۰ هزار ریال اعلام شد .

بدستور رژیم جدید افغانستان

سفیر افغانستان در تهران برکنار شد

اقای «عبدالباری راهی» سرپرست سفارت افغانستان در تهران امروز گفت «عبداله ملک یار» سفیر افغانستان در تهران بدستور دولت تازه افغانستان از کار برکنار شده است .

«عبداله‌ملکیار »ازبستگان نزدیک محمد داود رئیس جمهوری سابق و مقتول افغانستان است .

«عبدالباری‌راهی »سرپرست جدید سفارت افغانستان در تهران اضافه کرد درنخستین روز انقلاب ،سفیرافغانستان در تهران برکنارشدو تاکنون نماینده‌انقلاب ، اداره‌سفارت بمن واگذار شده است .

«عبدالباری راهی» گفت بعد از انقلاب گروه گروه مردی که درگذشته‌افغانستان را ترک کرده بودند بـه کشور خویش باز میگردند. وی گفت مهمترین این گروه ها افغانی های مقیم ایـران هستند که اکنون هنگام بازگشت از محبت های‌ایران سپاسگزاری میکنند آنها همه روزه در دسته های چندصد نفری به افغانستان بازمی‌گردند .

آقای « عبدالباری‌راهی» در مورد تغییر سفرای افغانستان در کشور های خارجی گفت : تغییر کادر دیپلماسی افغانستان درسطح سفیران شامل همه‌سفارت‌خانه های افغانستان‌درخارج نخواهد شد بلکه کسانی که شایستگی همراهی‌باشرایط جدید انقلاب‌را‌نداشته‌باشند تغییر خواهد کرد .

رنگ موی خانم‌ها سرطان زاست

واشنگتن ـ آسوشیتدپرس‌ـ موسسه ملی سرطان امریکا امروز رسما اعلام کرد سه‌ماده شیمیایی که از آنها درساختن رنگ مو برای خانم‌هااستفاده میشود سرطان‌زا تشخیص‌داده شدند.این سه ماده که‌موسسه ملی سرطان مصرف آنها را در صنایع رنگ سازی خطرناک اعلام کرده است از مشتقات «بنزیدین» هستند و درافرادی که با این ماده سرو کاردارند سرطان ایجاد میکند.

قبلا دانشمندان انگلیسی رنگ مورا سرطان زا تشخیص داده بودند واینک موسسه ملی سرطان امریک پس‌از آزمایش های متعدد به‌این نتیجه رسیده است و به خانم‌های آن کشور در مورد مصرف رنگ موهشدار داده است.

دکتر رهنوردی استاندار یزد شد

شاهنشاه آریامهر امروز نصر اصفهانی وزیر کشور را بحضور پذیرفتند . وزیر کشور در این شرفیابی‌دکتر محمد حسن رهنوردی را بعنوان استاندار یزد بـه پیشگاه همایونی معرفی‌کرد.

دکتر رهنوردی از سال ۲۵۲۱ در سمت‌های مشاور عالی بهداشتی وزیربهداری، معاون پارلمانی‌وزیربهداری، معاون مالی و اداری‌وزارت بهداری و بهزیستی، معاون وزارت آموزش و پرورش در امر ورزش خدمت کرده است. همچنین سه دوره به نمایندگی مجلس شورایملی برگزیده شد.

خبرهای کوتاه

شرفیابی رهبر بودائیان ژاپن

علیاحضرت شهبانو بعد از ظهر دیروز آقای تاچی‌بانا رهبر بودائیان ژاپن‌رادر کاخ نیاوران بحضور پذیرفتند .

در این شرفیابی که آقای نصر رئیس انجمن شاهنشاهی فلسفه و سفیر ژاپن در دربار شاهنشاهی افتخار حضورداشتند آقای «تاچی‌بانا» یک‌اثر نقاشی از استاد خود را به حضور علیاحضرت شهبانو تقدیم کرد. ناکامورا هنرمند برجسته‌ژاپنی‌و استاد تاچی‌بانا کـه هنرمند سالخورده‌ای است این نقاشی رابعنوان اخرین اثرهنری‌خود جهت تقدیم‌به‌پیشگاه‌علیاحضرت شهبانو به ایشان تسلیم کرده است . آقای تاچی‌بانا که خود از هنرمندان نقاش و خطاط به نام ژاپن است در حضور علیاحضرت شهبانو اثری را برای معظم‌لها خطاطی کرد .

وزیر دادگستری در کردستان

صبح امروز غلامرضا کیانپور ، وزیر دادگستری باتفاق ناصریکانه رئیس دیوان عالی کشور ، احمد فلاح رستگار دادستان کل کشور، رسول دادگری، عباس پیشوائی معاونان وزارت دادگستری ، ابوالفتح‌یسری معاون وزارت دادگستری و رئیس سازمان ثبت اسناد و املاک کشور ، اسفندیار غفاری مدیر کل بازرسی ، احمد علی بامداد مدیر کل خانه های انصاف و شورا های داوری برای بازدید از ادارات دادگستری و ثبت و همچنین شورا های داوری استان کردستان به خرم‌اباد رفتند .

پرداخت کمک‌های غیر نقدی

مقدمات پرداخت کمک های غیر نقدی سه ماهه اول سال ۳۷ کارکنان وزارت امـور اقتصادی و دارائی فراهم شده و تا پایان خرداد ماه آینده حواله کمکهای غیر نقدی صادر میشود .

۷مدیر کل راه تغییر کردند

مدیران کل راه و ترابری هفت استان کشور تغییرکردند و امروز وزارت راه‌وترابری مدیران کل جدید راه و ترابری هفت استان کشور را بشرح زیر اعلام‌کرد:

عزیزاله مبارز استان‌مرکزی، مرتضی طلائی پشیری استان آذربایجان شرقی ، داریوش دانشگر استان کرمانشاهان ، هـوشنگ یـوسفی استان خراسان ، احمدکمیلین استان خوزستان ،محمد حسین‌غفری استان سیستان و بلوچستان، محمد حسین عباسی استان کهگیلویه و بویر احمد و حسن صدرزاده نیز بعنوان معاون فنی اداره کل راه و ترابری استان فارس منصوب شد .

سرپرست دفاتر کل گسترش دانشگاهها

آقای منوچهر باستانپور به سمت مشاور وزیر و سرپرست دفاتر کل گسترش دانشگاههای کشور منصوب شد.

باستانپور قبلا در سمت های مدیریت کل آموزش و پژوهش ، معاونت دبیر کل کمیته ملی پیکار جهانی با بیسوادی ، مـدیریت کل تعلیمات ابتدائی ، مدیریت‌کل تربیت معلم و ریاست‌سازمان خانه‌های فرهنگ روستائی انجام وظیفه کرده است .

شهردار تازه خرم‌آباد

خرم‌آباد ـ خبرنگـار اطلاعات

محمد تقی وصف نوری شهردار خرم‌آباد شد .

گـزینش وی به سمت شهردار تازه خـرم‌آباد ، دیروز در شصت و یکمین جلسه انجمن شهر، صورت گرفت .

درپی گزینش شهردارتازه خانم فاطمه ذوالفقاری،عضو انجمن شهر، بخاطر شرکت نکردن دو جلسه پیاپی در جلسه‌های انجمن شهر ، از عضویت در انجمن کنـار گذاشتـه شد و از سوی شهریاری فرماندار خرم‌آباد، سید مصطفی حبیبی بجای او تعیین شد.

استعفای‌شهردار دزفول

دزفول ـ انجمن شهر دزفول در جلسه دیشب‌خود با استعفای سیدمحمدحسین دایی شهردار این شهـر موافقت کرد.

انجمن تاانتخاب شهردار جدید خسرو آغاز معاون شهرداری را به سمت‌مسئول اداره امورشهرداری دزفول تعیین کرد.

سید محمد حسین دایـی علت استعفای خـود را کارشکنی چند تن ازاعضای انجمن شهر در کارهای‌خود ذکر کرد.

شرفیابی به حضور شاهنشاه

ـ شاهنشاه آریامهر دیروز آقای کالیفورد الکساندر وزیر ارتش آمریکا را درکاخ نیاوران بحضور پذیرفتند .

در این شرفیابی تیمسارارتشبد غلامعلی اویسی فرمانده نیروی زمینی شاهنشاهی‌وسفیرآمریکا در دربار شاهنشاهی‌افتخارحضور داشتند .

پیام تبریک شاهنشاه

ازجانب شاهنشاه‌آریامهر بمناسبت‌سالگرد جشن‌آزادی چکسلواکی پیام تبریکی به حضرت گوستاو هوزاک رئیس جمهوری آن کشور مخابره شد . شاهنشاه در این پیام سلامت و سعادت شخص رئیس جمهوری و رفاه ملت چکسلواکی را آرزو فرمودند.

مذاکرات فرهنگی

دیروز اولین دورمذاکرات وزیر اموزش و پرورش دانمارک که در راس یک هیئت فرهنگی به تهران امده است با منوچهر گنجی انجام شد .

در این جلسه که‌معاونان و مدیران کل اموزش و پرورش نیز حضور داشتند منوچهر گنجی ضمن‌تشریح برنامه های جاری و اینده وزارت اموزش و پرورش در زمینه اموزش عشیری و سپاهیان دانش توضیحاتی داد سپس در مورد امکان صنعتی‌کردن‌ساختمان‌مدارس و استفاده از مدارس پیش ساخته تصمیماتی گرفته شد.

پخش مستقیم فوتبال ایران‌و فرانسه

پنجشنبه ساعت ۲۳٫۳۰ تلویزیون یک مسابقـه‌ی دیدار تدارکاتی تیم های ایران و فرانسه‌رامستقیماازاستادیوم شهرنولوزبطریقه‌ی رنگی‌پخش خواهد کرد .

در ضمن‌تلویزیون یک هفته آینده سه مسابقه ازمسابقات فوتبال جشنواره‌ی پاریس را مستقیما پخش خواهد کردکه زمان پخش آن بعدا اعلام خواهد شد .

رئیس شورای بین‌المللی زنان در تهران

پرنسس پریمپورچاتـرا رئیس شورای بین‌المللی‌زنان کمبرای‌تهیه مقدمات‌برگزاری سمینار مسائل زنان‌روستائی به ایران آمده است ـ بعداز ظهر دیروز با خانم مهناز افخمی وزیر مشاور ودبیر کل‌سازمان‌زنان ایران‌ملاقات ودرمورد برنامه‌ریزی‌سمینار مذکور بحث و تبادل‌نظر کرد .

پرنسس‌پریم همچنین از آموزشگاه عالی مددکـاری سازمان زنان ایران بازدید نمود .

جلسه سنا

«مجلس سنا» فـردا جلسه علنی دارد . در این جلسه لایحه تثبیت نسبی بهای زمین وجلوگیری‌از افزایش‌نامتناسب آن ، برای شور دوم مطرح و مورد بررسی قرار میگیرد.

قطع برق مرکز اطلاعات ۱۱۸

بعلت قطع برق در مرکز اطلاعات ۱۱۸، اپراتور های این‌مرکزصبح‌امروز نتوانستند شماره تلفن های مورد تقاضای مردم رادراختیارشان بگذارند. چون شمارمتلفن های‌مشترکین بر صفحه های میکروفیلم‌نقش بسته است و این‌دستگاه با برق‌کار میکند قطع برق در مرکز اطلاعات ۱۱۸ عملا کار آن مرکز را تعطیل کرد .

اپراتور هـای ۱۱۸ شماره تلفن هائی را که از حفظ‌هستند در اختیار مردم قرار می ـ دادند لیکن شماره تلفن هائی را که حفظ نبودند نمی ـ توانستند در اختیار مردم‌قرار دهند .

قطع برق‌مرکز اطلاعات۱۱۸ از هفت صبح شروع شد .

ساختمان جدید دانشکده علوم اداری وبازرگانی

باحضور دکتر هوشنگ نهاوندی رئیس هیات امنای دانشگاه تهران دکتر قاسم معتمدی رئیس‌دانشگاه‌تهران کارهای ساختمانی دانشکده علوم اداری و بازرگانی‌این دانشگاه طی مراسم خاصی در نبش پارکوی وفرحزاد آغاز شد . در این مراسم دکتر فیروز بهرامپور رئیس دانشکده علـوم اداری و مدیریت بازرگانی گزارشی از فعالیت این دانشکده و ساختمان جدیـد به اطـلاع حضار رسانید.

سخنرانی

«کودک عقب مانده خود را بپذیر» عنوان سخنرانی مبسوطی است که دکتـر طریقتی امروز در ساعت ۴ بعد از ظهردرسالن دبیرستان همایون درمیدان۲۵شهریور ایراد خواهد کرد .

در تظاهرات تبریز و شیراز دهها نفر زخمی و دستگیر شدند

تبریز ـ خبرنگار اطلاعات

در زدوخورد بین‌دانشجویان دانشگاه آذرآبادگان و ماموران گارد انتظامات دانشگاه و ماموران‌شهربانی تبریز بیست و چهار نفر مجروح گردیدند.

درگیری دانشجویان با ماموران گارد انتظامات دانشگاه آذرآبادگان و پلیس تبریز، در دو مرحله انجام گرفت.

در مرحلـه اول که در محوطه دانشگاه روی داد، به مرگ یک دانشجـو و مجروح شدن دو نفر دیگراز دانشجویـان دانشگاه آذرآبادگان انجامید و در مرحله دوم‌که مقابل‌ساختمان بیمارستان «پهلوی» تبریز ، انجام گرفت، بیست و دو نفر دانشجو بسختی‌مجروح شدند.

ساعت ۱۳٫۳۰ دقیقـه دیروز گروهی‌ازدانشجویان از رفتن به سر کلاس‌هـای درس خودداری کردند و بادادن شعارهای گوناگون، در محوطه دانشگاه اجتماع نمودند. ماموران گـارد انتظامات دانشگاه بـرای پراکنده ساختن آنها ، دست به مقابله زدند و بادخالت پلیس شهربانی تبریز ، زدو خوردشدیدی بین‌دانشجویان دانشگاه آذرآبادگان و ماموران درگرفت . ماموران برای‌پراکنده‌کردن‌دانشجویان تیراندازی کردند

دانشجویان ، پس‌از این واقعـه بـار دیـگـر دست به تظاهرات زدند و اتومبیل بنز متعلق به دکتر ذاخری استاد دانشکـده ادبیات ، جیپ ۴۲۶۹۳ ـ تهران و ب.ام.و شمـاره ۱۸۲۳۳ـ تبریزویک‌استیشن را که در محوطه دانشگاه پارک شده بود ، به آتش کشیدند و در حمله دیگری به دانشکده علوم تربیتی ، کلیه کلاسها و کتابخانه و وسایل دانشکده را درهـم کوبیدند و ازبین بردند.

دانشجویان، سپس صف طویلی در مقابـل ساختمان‌بیمارستان «پهلوی» تبریز کشیدند و بـا دادن شعار دست به تظاهـرات وسیعی زدند.

این‌بار نیز بین ماموران و دانشجویان زدوخوردی صورت گرفت و ۲۲ نفراز دانشجویان و سه نفر از ماموران‌گارددانشگاه‌مجروح شدند .

تعطیل دانشگاه

درپی اعتصاب‌دانشجویان دانشگاه آذرآبادگان ، این دانشگاه تا روز شنبه آینده تعطیل است . ۲۴ نفـر از دانشجویان که مجـروح شده‌اند ، در بیمارستان‌های «پهلوی» و «ششم‌بهمن»تبریز بستری هستند .

اسامی چنـد تن از دانشجویان که دربیمارستان «ششم بهمن» بستری‌شده‌اند محمد بانی‌اصل ، ایـرج اویسی ، سعیـد میر ، اللهوردی بابانژاد ، ارشد مرادی، بهروزرئوفی، حیدر مقصودی ، اکبر عبـداله گوگانی و عیوض محمدیان است.

همچنین ۳نفراز ماموران گاردانتظامات دانشگـاه آذرآبادگان که مجروح و در بیمارستان «ششم بهمن» بستری شده‌اند ، یعقـوب قنبری ، سیروس فرامرزی‌و حسین اسماعیلزاده هستند

۲ افسر و ۱۲ پاسبان در تبریز مجروح شدند

آخرین گزارش رسیده از تبریز حاکی است، درجریان زدوخورد ماموران بـا دانشجـویان دانشگاه آذرآبـادگان دو افسر شهربانی و ۱۲ پاسبـان مجروح شده‌اند.

ضمنا ظهر امروز گروهی ناشناس ، در خیابان «مهر» تبریز براه افتادند و تابلو نئون و شیشه‌های بانک صادرات شعبه «مهر» را بـا سنگ شکستند.

رئیس دانشکده ادبیات ماجرای حمله مهاجمان راشرح میدهد

حال دکتر عزت‌اله نگهبان رئیس‌دانشکده ادبیات و علوم انسانی دانشگاه تهران که‌صبح دیروز مورد حمله ۶ نفر قرار گرفته و بشدت مجروح شده بود، رو به‌بهبودیست.

دکتر نگهبان‌که دیروز تحت یکعمل جراحی ۴ ساعته قرار گرفته بود ، پس از بهوش آمدن‌به خبرنگار ما گفت‌حدود ساعت ۶ صبح بود کـه طبق معمول در برابر در ورودی دانشکده ادبیات از اتـومبیل خود پیاده شدم و به سمت دانشکده‌حرکت کردم. درهمین هنگام متوجه شدم که شش نفر در سایه روشن صبحگاهی، بسوی من در حرکتند ازبرق چاقوهایی که در دست‌داشتند دریافتم که در خطر حمله قرار دارم، اما قبل از اینکه بتوانم اقدامی بکنم این عده با چاقو بطرفم حمله کردند. باکیفی که دردست داشتم در صدد مقابله برآمدم‌و بافریادشروع بکمک طلبیدن کردم. مهاجمان پس از وارداختن چند ضربه بمن، بسوی‌در جنوبی دانشگاه که تنها در گشاده در آن ساعات نخست بامدادی است گریختند ومن که هنوز رمقی داشتم به تعقیب انها پرداختم و آنها دوباره‌بطرفم برگشتند و این‌بار از ناحیه بازو وگردن وران صدماتی به من وارد کردنـد سپس‌ازنرده های جنوب‌شرقی دانشگاه در پشت دانشکده‌هنر های زیبا فرار کردند.

دکتر نگهبان افزود: دراین ساعت تنها شاهد عینی ماجرا پیشخدمت دانشکده بود اوهم از ترس جان جرئت جلو آمدن نداشت . اما پس از آن که مهاجمین‌گریختند بلافاصله‌بکمک من آمد ومـرا به بیمارستان رساند.

سخنگوی دانشگاه تهران گفت: دانشگاهیان از کوشش های‌بی حاصل گروهی آشوب طلب که بعناوین مختلف سعی دارند محیط آموزشی کشور رابا اقدامات بیرویه خـود آلوده سازند و مانع پیشرفت علم و دانش در کشور شوند وحرمت استاد را از بین‌ببرند شدیدا متاثر و ناراحـتند دانشگاهیان مجازات مسببین این‌حادثه‌راازدولت‌خواستارند وانتظارشان این است که در آینده نظیر اینگونه بیرحمیها صورت نگیرد.

حوادث اخیر و نقش واقعی دانشگاه و دانشجو

فضای آموزشی جامعـه امروز ایران بویژه دانشگاه ها و مدارس عالی وواحد هائی که با امکانات‌گسترده خود تولید نیروی انسانی کارآور و ورزیده رابعهده دارند با ناآرامی‌ها وشرایط خاصی روبرو هستند کـه بی‌گمان ادامه آن نه تنها هدفهای یک بنیاد آموزشی را نفی می‌کند بلکه‌همه‌قدرت های‌نهفته درجهت بهزیستی یک ملت را نیز بی‌ثمر می گذارد.

آزادی دانشگاهها ونقش سازنده دانشجـویـان در تعیین سرنوشت ملت‌ها و مشارکت نسل جوان در مسائل سیاسی واقعیتی‌است که در سالهای اخیر بارها مورد تاکید قرار گرفته‌است و حتی ضرورت آن بعنوان یک اصل‌اجتماعی و تاریخی پذیرفته شده است ، تاآنجا که حصول به مقاصد ملی‌را جز با همکاری و مشارکت این گروه امکان‌پذیر نمی دانند

حادثه ماه مـه ۱۹۶۸ پاریس که بگـفته « روژه گارودی » ، نویسنده و متفکر فرانسوی نقطه عطف‌تاریخی و بازشناسانده نیـروی تعیین کننده‌ای در جامعـه بشمار می‌آید، نشان داد که دانشگاهیان با درک‌شرایط و شناخت رسالت‌های‌عمیق قادرند دگرگونیهای عمیق و اساسی را در یک کشور پدید آورند ولی آنچه این نیروی آگاه را می‌تواند از مسیر راستین منحرف کند و موجب تغییر ماهیت یک کوشش سازنده بیک‌شورش زودگذرگردد نادیده‌انگاشتن و غفلت از واقعیت‌هاست.

آنچه خواستـه‌هـای دانشجویان دانشگاههـای پاریس را در ماه مه ۱۹۶۸ بیک بلوای بی‌ثمر سوق‌داد و آرمان‌های پذیرفتنی آنان را به غوغای یک شورش بی هدف کشانید نفوذعوامل حادثه جویی بود که مـی خواستند از تلاش صادقانه این گروه به سود سیاست های روز بهرمگیری کنند

تبدیل دانشگاه و فضای آموزشی به یک «سنگـر» آشوب‌طلبانه و قطع روال آموزشی و تعطیل کلاسها و بی‌آمد آن ایجادبلواهای خونین و تخریبی که زیان های مالی را بدنبال دارد نه تنها در جهت یک‌کوشش آگاهانه برای مشارکت در مسائل سیاسی نیست بلکه می‌تواند اثرات ناگواری را که‌امیخته به قضاوتهای یاس آلود و ناامیـدانه است همراه داشته باشد و در واقع نقش دانشجو رابرای سازندگی نفی کند زیـرا گروهی که در ازاء تجزیه وتحلیل واقعیت‌ها و آمادگی برای ایجاد گفت و شنود منطقی و طرح خواستهای مورد نظـر به شکستن شیشه‌ها و یا انهدام بنیاد های علمی و درمانی می پردازند جز انتقال این‌معنا که قصدی جزبلوا وآشوب بی‌حاصل ندارند به ذهـن راه نمی‌یابد.

دانشجو تا هنگامی می تواند خود را وابسته به یک گروه آموزشی بداندکه امکانات تحصیلی وفراگیری علمی را از میان نبرده‌است

تظاهرات در شیراز

شیراز ـ خبرنگار اطلاعات

در تظاهرات دیروز شیراز تظاهر کنندگان در حالیکه پرچمهای سرخ در دست داشتند باچوب و سنگ بطرف ماموران انتظامی حمله برده و یک پلیس رابشدت مجروح کردند.

تظاهرکنندگان شیشه‌اتومبیل های پلیس‌و آتش‌نشانی رادرهم شکستند و بعدو شعبه از بانک های ملی و صادرات این‌شهر حمله کردند.

ساعت ۹ بامداد دیروز ۱۵۰ نفر از هنرجویان دانشسرای راهنمائی شیراز دست بتظاهر زدند هنرجویان در حالیکه‌شعار میدادند با چوب و سنگ به نیروهای پلیس حمله کردند و درمسیر خود شیشه های بانک صادرات شعبه آستانه را درهم شکستند . دراین تظاهرات که بامداخله پلیس پایان یافت ۶ تن‌از هنرجویان دستگیر شدند.

درپی این تظاهرات ساعت یک بعداز ظهر دانشجـویـان دانشکده کشاورزی شیراز در حالیکه پرچم‌های سرخ دردست داشتند به پشتیبانی از هنر ـ جویان دانشسرای راهنمائی شیراز بـرخاستند . تظاهر کنندگان که شعار میدادند ودر دست چوب وسنگ و پاره اجر داشتند از پشت مسجد «نو» به میدان احمدی (شاهچراغ)آمدند وبا سنگ شیشه‌های‌یک‌اتومبیل پلیس‌وماشین اتش‌نشانی‌رادرهم شکستند . تظاهر کنندگان آنگاه شیشه های بانک مـلی شعبه شاهچراغ را شکستند وهنگامی کهبامداخله نیروهای‌پلیس‌مواجه شدند بسوی آنان سنگ پرتاب کردند. در زد و خوردی که بین تظاهر کنندگان و قـوای پلیس روی داد یک پلیس براثر اصابت سنگ و چند دانشجو مجروح شدند . سرانجام تظاهر کنندگان کهبا مقاومت شدید پلیس مواجه شده بودند متفرق شدند ولی۱۴ تن ازدانشجویان دستگیر گردیدند.

★ ۳۰۰ تظاهر کننده

شیراز ـ خبرنگار اطلاعات

ساعت ده دیشب سیصد نفر که بطور دستجمعی از مسجد «ولی‌عصر» واقع در خیابان «داریوش» شیراز، بیرون آمدند ، با دادن‌شعار دست به تظاهرات زدند .

این عده بادیدن ماموران گریختند و در سر راه‌خود از چهارراه «مشیر» تاسه‌راه «احمدی»، شیشه‌های پنـج شعبه بانک ملی وصادرات را شکستند . تظاهرکنندگان قصد خرابکاری درچندخانه و مغازه هم داشتند که با تعقیب ماموران فرارکردند.

۸ نفر از آنها وسیلـه ماموران دستگیر شدند .

همچنین صبح امروز دونفر موتورسوار که با مراجعه به مغازه‌داران ، به آنهـا دستور تعطیل کردن‌مغازه‌ها را میدادند دستگیر شدند .

کلاسهای دانشگاه پهلـوی امروز نیمه تعطیل بود و شهر بحال تعطیل درآمـده بود .

بانک صادرات فخرآباد را آتش زدند .

نیمه شب گذشته عده‌ای ناشناس‌به شعبه بانک صادرات درخیابان فخرآباد حمله کردند وپس‌از انداختن یک گالن‌بنزین به‌داخل بانک و آتش زدن‌آن شیشه های بانک را شکسته و فرار کردند جریان حریق به اداره‌آتش نشانی اطلاع داده شد و آتش نشانان به محل اعزام شدند و حریق راکه‌می رفت‌توسعه یابد خاموش‌کردند ماموران‌انتظامی‌برای شناسائی عاملین ایجاد حریق و تخریب تحقیقاتی را شروع کرده‌اند.

اداره امور دانشجویی دانشگاه پهلوی را آتش زدند

شیراز ـ خبرنگار اطلاعات

گروهی ناشناس ،سحرگاه امروز ، ساختمان اداره امور دانشجویی وابسته به دانشگاه پهلوی واقع درمحوطه خوابگاه دانشجویان در باغ ارم راآتش زدند .

آتش سوزی که ساعت ۴ بامداد امروز روی داد، چند دقیقه بعد وسیله آتش نشانان شیراز ،خاموش شد.

دراین آتش سوزی ،تعدادی پرونده سوخت و به ساختمان اداره امور دانشجویی آسیب رسیده.

به‌اتهام نگهداری کتاب‌و نوار مضره در خانه

پزشک شیرازی دستگیر شد

شیراز ـ خبرنگار اطلاعات

یک پزشک شیرازی ، به اتهام نگهداری کتاب و نوار مضره در خانه‌اش ، دستگیر شد.

وی دکتر کرامت‌الله‌حسینی نام‌دارد و یکی از پزشکان عمومی بیمارستان های شیراز است .

دستگیری دکتر حسینی ، درپی کشف چند جلد کتاب و تعدادی نوار مضره ازخانه‌اش، وسیله ماموران شهربانی‌شیراز صورت گرفت .

دکتر حسینی همراه‌پرونده‌به شعبه اول بازپرسی دادسرای شیراز فرستاده شد، ولی تیموری بازپرس این شعبه ، رسیدگی به پرونده را در صلاحیت خود ندانستو پرونده رابه دادگاه نظامی فرستاد.

شیشه بانک ها را در بروجرد شکستند

بروجرد ـ خبرنگاراطلاعات

پریشب ، چندنفرکه‌هنوز شناخته نشده‌اند شیشه های دو شعبه بانک صادرات را در بروجرد شکستند .

این عده ،ابتدا شیشه های بانک صادرات شعبه خیابان «ثریا» را با سنگ شکستند و سپس به سوی میدان « ولیعهد» بروجرد به راه افتاد و چند جام از شیشه های بانک صادرات شعبه میدان « ولیعهد » را خرد کردند .

به ۲ سینما و چند مغازه در اصفهان حمله شد

اصفهان ـ خبرنگار اطلاعات

دیشب درجریان تظاهراتی که در اصفهان صورت‌گرفت به دو سینما و چند مغازه خساراتی وارد شد .

تظاهـرکنندگان که در خیابان «چهارباغ» حرکت می کردند با سنگ و چوب به دو سینمای «چهارباغ» و «نقش‌جهان» حمله کردند و شیشه‌های این دو سینما را شکستند.

این عده همچنین به چند مغازه‌فروش مشروبات‌الکلی سنگ‌پرتاب‌کردند و خساراتی به‌صاحبان‌آن واردساختند.

تظاهرات در تهران

صبح امروز در دانشکده علوم اجتماعی تظاهراتـی انجام شد و عـده‌ای از دانشجویان مانع تشکیـل کلاسها شدند. پس از این جریان کتابخانه دانشکـده مزبور تعطیل شد . امروز درسایر دانشکده‌های‌دانشگاه تهران کلاسها تشکیل بود ولی‌اکثرکلاسهابادانشجویان کمی تشکیل شد. امـروز درددانشکده فنی نیز امتحان بود که با تعدادی غـایب امتحان انجام شد.

بازار نیمه تعطیل بود

از صبح امروز منطقه سبزه میدان وبازارهای‌تهران بصورت نیمه تعطیل درآمد .

تمام حجره ها ومغازه‌های واقع در بازار بزرگ تهران نیز از صبح امروز بسته بود ورفت وآمدی درآن جریان نداشت. بازار کفاشها وزرگرها وسلطانی نیز نیمه‌باز بود و رفت و آمد درآنها نسبت‌بسایر روزها کمتر بود .

در مشهد

شهر مشهد امروز تعطیل بود. صاحبان مغازه هاوکاکین در بازار و خیابان ها برخلاف روزهای عادی‌سرکار خودحاضر نشدند.

افراد انتظامی‌درمناطق‌مختلف شهر مستقر بودند وازاوضاع مراقبت میکردند.

در بابل

دیشب شیشه های دوبانک صادرات شعبه « چهارشنبه‌پیش» و «سنگ‌پل »بابل توسط‌گروهی ناشناس خردشدو خساراتی‌ببار آمد . شهرو بازار بابل امروز تعطیل بود.

ماموران انتظامی بدنبال دستگیری گروهی که چندروز پیش تظاهراتی در بابل راه انداخته بودند ۴ تن را نیـز دستگیر کردنـد . این عـده عبارتند از یك پدرو پسربنام های حسن‌و محسن احمدزاده و دونفر دیگر باسامی یوسف قاسم‌زاده و مهدیان .

در یزد

امروزدریزدباشرکت‌عده‌زیادی‌از کسبه‌وبازاریان ومردم مجلس «روضه » برپاشد.

طی روزهای گذشته اعلامیه های متعددی در یـزد انتشار یافته و در آن تهدید شده بود که اگر کسبه مغازه‌هایشان را روز سه‌شنبه ـامروز ـ بـاز نگهدارند به آنها حمله‌خواهند کرد.

شهر یزد امروز به شکلی بیسابقه خلوت بود و بندرت رفتو آمد در کوچه هاوخیابان هابه چشم میخورددر نقاط‌مختلف افراد انتظامی اوضاع را زیر نظر داشتند .

تظاهرات‌در شاه‌آبادغرب

۱۳ نفر در شاه‌آباد غرب ، به اتهام شرکت در تظاهرات‌و پخش اعلامیه ، دستگیرشدند.

این عده ساعت ۹٫۳۰ دقیقه دیشب ،پس‌از خروج ازمسجد، همراه گروه دیگری درخیابان براه افتادند و با دادن شعار و پخش اعلامیه‌ای ، دست بـه تظاهرات زدند .

ماموران شهربانی شاه‌آباد غرب ، تظاهرکنندگان رامتفرق کردندو سیزده نفر از آنان را دستگیر کردند.

جت مسافربر امریکا با ۶۰ سرنشین بدریا افتاد

پنزاکولا (فلوریدا) ـساعت ۱۰ بامداد بوقت تهران ـ آسوشیتدپرس ـ امروز یک جت بوئینگ۷۲۷نشنال ایرلاینز با ۶۰ مسافر و سرنشین در ۵کیلومتری فرودگاه پنزاکولا سرنگون شد و به دریا فرو رفت .

این حادثه‌هنگامی روی‌داد که هواپیما برای فرود آمدن در پنزاکولا خود رااماده می کرد . محل فرو رفتن هواپیما در آب ، درست نقطه تلاقی رودخانه اسکامبیا با خلیج اسکامبیاست ، گارد ساحلی امریکا هم اکنون با کشتـی و هلیکوپتردر جستجوی‌لاشه این هواپیماست ۳۰ کشتـی بازرگانی نیز در این جستجو با گارد ساحلی امریکاهمکاری میکنند هوای منطقه مساعـد است و آب دریا آرام بنظر میرسد . تصور نمیرود از۵۳ مسافر و ۷ سرنشین ایـن بوئینگ ۷۲۷ کسی زنده مانده بشداین هواپیمااز‌نیواورلئان واقع در دلتای می‌سی‌سی‌پی به فلوریدا میرفت .

اداره هوا نوردی فدرال اعلام کرد که این هواپیمـا نقص فنی نداشت و خلبانان قبلا بهیچ فرودگاهی اعلان خطر نکرده بود و سقوط هواپیما آنی بود ، نشنال ـ ایرلاینز یکی از شرکت هـای هواپیمائی بین‌المللی امریکـا است .

آخرین گزارش گـارد ساحلی امریکا حاکی است در دقایقی که این هواپیما در آب شناور بود بسیاری از مسافران و سرنشینانش از آن خارج شدند وتوسط قایقهای خصوصی نجـات یافتند. سخنگوی‌گاردساحلی گفت تا این لحظه از عده نجات‌یافتگان‌اطلاعی ندارد،

کامیون روی وانت بار افتاد و ۳ سرنشین آنرا کشت

پرندک ـ خبرنگار اطلاعات

کامیون شماره ۲۳۴۳۸ ـ مشهد در جاده تهران ـساوه براثر سرعت زیاد از جـاده منحرف شد و بر روی یـک وانت‌بار افتاد .

کامیون از خرمشهر عـازم تهران بودکه در ۸۰کیلومتری تهران برروی وانت باربیکان ۹۲۸۳۱ تهران ـ الفواژگون شد و محمد قربان چودکی ـ ۲۷ ساله ـ راننده وانت و۲ سرنشین آنرا کشت .

میزان اجاره خانه های خالی تهران اعلام شد

کمر اجاره خانه شکست!

با اعلام اجاره بهای تعیین شده از سوی شهرداری «سگرمه» مالکان خانه های خالی، در هم رفته است

با تعیین اجاره بهای خانه های خالی در تهران طرح اجاره واحدهای مسکونی خالی از طرف شهرداری، به مرحله اجرا نزدیک تر شده است. در حالیکه در بعضی نقاط تهران اجاره بهای تعیین شده از سوی کارشناسان شهرداری از نصف نرخ های روز کمتر است، گروه کثیری از متقاضیان خانه های خالی باز هم نرخهای جدید را خارج از توان مالی خود میدانند. این امر در حالیست که سگرمه های مالکان خانه های خالی با شنیدن نرخ اجاره بهای تعیین شده شهرداری در هم رفته است.

بر اساس ارزیابی کارشناسان شهرداری اجاره بهای یک آپارتمان یک اتاق خوابه در خیابان نظام آباد تهران ۱۷۰۰۰ ریال تعیین شده و۱۵۶۰ ریال کمترین مبلغی است که در لیست اجاره بهای ارزیابی شده از سوی کارشناسان شهرداری پایتخت بچشم میخورد. بدین ترتیب یک خانواده متوسط با در آمد ماهانه ۳۰۰۰ ریال هم برای سکونت در یک «آپارتمان نقلی» باید بیش از نیمی از درآمد ماهانه خود را بابت اجاره منزل بپردازد. ناراضی بودن گروه کثیری از متقاضیان خانه های خالی از نرخ های تعیین شده کارشناسان شهرداری در حالیست که مالکان اینگونه واحدهای مسکونی نرخ های شهرداری را غیر عادلانه میدانند ومیگویند هیچ مالکی حاضر نخواهد بود به نرخ های غیر منصفانه شهرداری تن در دهد. عده زیادی از مالکان واحدهای مسکونی وبساز وبفروش ها نیز با شنیدن نرخ های شهرداری دست وپای خود را گم کرده اند، زیرا در صورت اجرای طرح شهرداری با قیمت های اعلام شده، بی تردید قیمت خانه ها نیز برای مدتی کوتاه تقلیل میبابد که همین امر کاهش فعالیت های ساختمانی را در پیش خواهد داشت، زیرا دیگر کمتر کسی سرمایه خود را در این راه بکار می اندازد ودر پی کاهش عرضه خانه های خالی وافزایش تقاضای اجاره واحدهای مسکونی، پس از مدتی کوتاه اجاره بهای خانه های خالی دیگر بار، روندی فزاینده در پیش خواهد گرفت.

شکوهیده رئیس اتحادیه دفاتر املاک ومعاملات ملکی در این زمینه میگوید:

اجرای طرح شهرداری در مورد اجاره خانه های خالی با قیمت های اعلام شده اگر چه مدتی کوتاه در قیمت ملک تاثیر میگذارد ونرخ ها را پائین میآورد ولی رویهم رفته عادلانه نیست، بهتر بود کارشناسان وارزیابان شهرداری در این باره تعمق بیشتری بخرج میدادند واجاره بهای واحدهای مسکونی را تا حد منصفانه ای پائین میاوردند. زیرا دیگر هیچکس سرمایه خود را در راه خانه سازی بکار نمی اندازد، اینکار تنها وقفه ای زود گذر ومصنوعی در روند افزایش قیمت ها ایجاد کرده وبار دیگر شتابی بیشتر به آن خواهد داد زیرا فقط توقف فعالیت های ساختمانی را در پی خواهد داشت. از دست اندرکاران اجرای این طرح باید پرسید: آیا به موازات تلاشی که برای تقلیل اجاره بهای واحدهای مسکونی صورت گرفته، گامی در راه کاهش دستمزد نیروی انسانی (مانند آهنگر، جوشکار، رنگرز، بنا) ومصالح ساختمانی صورت گرفته است؟.

نارضایی مالکان

نارضائی مالکان خانه های خالی از نرخ های تعیین شده توسط شهرداری دور نمای مشکلات اجرای طرح اجاره خانه های خالی را تشدید کرده است. «وحیدمنش - مدیر شرکت تهیه مسکن رابینسون - با اشاره به غیر منصفانه بودن اجاره بهای تعیین شده از طرف شهرداری میگوید: شهرداری تا بحال هیچ خانه ای را اجاره نداده وهیچ مالکی از طریق شهرداری مستاجر قبول نکرده است. بنویسید اگر شهرداری بتواند برای یک مستاجر از این راه خانه تهیه کند پیش من جایزه دارد

مثلا شهرداری طبق خبر اعلام شده، برای یک آپارتمان ۶۴ متری در خیابان آریامهر، خیابان کاج ۱۷۵۰ تومان اجاره تعیین کرده، میخواهم بپرسم کدام مالک حاضر است خانه خود را به چنین قیمتی اجاره دهد؟

در همان خیابان کاج برای یک آپارتمان ۱۰۰ متری ۱۲ مشتری دارم که حاضرند ماهانه ۴ هزار تومان بابت آن اجاره بپردازند، ولی صاحبخانه به کمتر از ۴۵ هزار ریال راضی نمیشود، مسئله اینست که با این شرایط هیچ صاحبخانه ای مستاجر تعیین شده از سوی شهرداری را به ملک خود راه نمیدهد، میگوید: حاضر نیستم خانه ای را که متری ۶ هزار تومان خرج آن کرده ام به ماهی مثلا ۲۵۰۰ تومان اجاره دهم اگر غیر از این باشد این سلب آزادی مردم است از سوی دیگر به این ترتیب با اجحافی که به مالک میشود رابطه عاطفی مالک ومستاجر از بین خواهد رفت، مردم حاضرند پول بیشتری بدهند ولی آرامش داشته باشند وزن وبچه آنها در آسایش زندگی کنند.

وحید منش اضافه میکند: در پی تصویب قانون جدید مالک ومستاجر فضای بهتری در روابط مالک ومستاجر بوجود آمده، مالکان خانه های خالی خود را بهتر اجاره میدهند وهمین باعث افزایش عرضه شده است.

کاهش نرخ ها

بعقیده کارشناسان معاملات ملکی در سال گذشته قیمت خانه واجاره بهای خانه های خالی ۳۵ تا ۳۹ در صد تنزل داشته است. بیشترین تاثیر در این زمینه روی خانه های گرانقیمت بچشم میخورد مثلا پارسال در همین خیابان بخارست اجاره بهای یک ساختمان ویلائی ماهانه ۲۵ هزار تومان بود، در حالیکه اینروزها اجاره آن به ماهانه ۱۶ هزار تومان کاهش یافته است، اما به عقیده من قیمت های تعیین شده شهرداری غیر منصفانه است وعملی نیست، بطور مثال شهرداری اجاره بهای یک آپارتمان در خیابان بخارست با ۲۵۰ متر زیر بنا را ماهانه ۶۱۴۰ تومان تعیین کرده است، در صورتیکه درحال حاضر آپارتمانی با این شرایط بین ۹ تا ۱۰ هزار تومان مشتری ایرانی وبین ۱۰ تا ۱۱ هزار تومان مشتری خارجی دارد

نرخ گذاری منطقه ای

محمد وزیرپناه از شرکت تهیه مسکن ایت تاپ (خیابان آریامهر) با اشاره به افزایش نسبی تقاضای اجاره خانه می‌گوید هنوز هم میزان اجاره بهای خانه ها ثابت مانده و ترقی نکرده است. اما بهترین راه اینست که شهرداری اجاره خانه های خالی را همچنان گذشته، به دفاتر معاملات ملکی واگذار کند. برای اینکار شهرداری می تواند برای هر منطقه و هر خیابان حدنصاب مشخصی تعیین کرده مسوولان دفاتر معاملات ملکی را به رعایت آن ملزم کند

در محدوده خیابان ژاله و سه راه ژاله تفاوت قیمت اجاره بهای تعیین شده از سوی شهرداری با قیمت های آزاد چندان محسوس نیست فرج‌الله بیکدل مدیر دفتر املاک بیکدل با اشاره به این نکته اضافه می کند بهتر است شهرداری صورت خانه های خالی و حدنصاب اجاره بهای تعیین شده برای هرخیابان و هرمحله را دراختیار ما بگذارد تا ما بتوانیم با تامین رضایت مالک و مستاجر رابطه عاطفی بین آنان را به نحو موثرتری تامین کنیم.

نگرانی متقاضیان و نارسایی ها

متقاضیان خانه های خالی نیز علاوه برنارضائی از قیمت ها از مشکلاتی که در راه اجرای طرح اجاره خانه های خالی وجود دارد نگرانند.

محمود صفارپور کارمند وزارت پست و تلگراف دراین زمینه می گوید:

در مورد اجرای این طرح مشکلاتی وجوددارد که بعید بنظر می‌رسد، بدون اشکال پیاده شود، مثلا اگر درواگذاری یک خانه برای اجاره نوبت رعایت نشد یا احتمالا خاصه خرجی صورت گرفت و یا خانه‌ای بوسیله چند تن از دست‌اندرکاران درکار تقسیم به دوستان یا آشنایان آنها اجاره داده شد و اولویت ها مورد توجه قرارنگرفت، چه کسی یا چه دستگاهی مسئول است؟

چه سازمانی براین کار نظارت خواهد داشت، مثلا ماده ۳۰ قانون تکمیل و اجاره خانه های خالی به صراحت می گوید:

«هرگاه مالک قبل از امضاء و مبادله اجاره نامه، ملک خود را مورد بهره برداری قراردهد عملیات شهرداری نسبت به ملک متوقف خواهد شد،» دراینصورت روزی که مامورین شهرداری برای امضاء اجاره نامه به مالکی مراجعه کردند و دیدند مالک با پهن کردن چند قطعه فرش و یکی دو وسیله خانگی وانمود کرده است که شخصا قصد دارد دران خانه سکونت کند تکلیف شخصی که آماده اجاره خانه مذکور و سکونت دران است و احتمالا قول تخلیه به صاحبخانه فعلی خود داده و اثاثیه زندگی خود را برای اسباب کشی آماده کرده چیست؟

از سوی دیگر ماده ۱۸ آئین نامه مقرر داشته است شهرداری باید هنگام اجاره دادن واحدهای مسکونی رعایت تجانس و شخصیت ساکنان و مستاجران

واحد مسکونی را بنماید... باید دید این جمله کشدار وقابل تفسیر چگونه توجیه خواهد شد و اشخاص چه برداشت هائی از آن خواهند نمود؟ چه کسانی و با چه درجه از صلاحیت و تخصصی

«تجانس اخلاقی» و «شخصیت اجتماعی» ساکنان و مستاجران واحد های مسکونی را خواهند سنجید؟ آیا همین دوکلمه بهانه‌ای برای فرار از قبول مسئولیت و یا راه گریزی برای اعمال رفتارهای خلاف قانون از سوی ماموران اجرای طرح نخواهد بود؟

اگر مالکی ادعا کند که خانه‌اش را برای فروش عرضه کرده، ولی از ماهها پیش بفروش نرفته و به پول آن هم احتیاج دارد (نه اجاره بها) آنوقت وضع به چه شکل درخواهد آمد؟

خانه های خالی چگونه اجاره داده می‌شود

پس از تعیین مبلغ اجاره بها برای هر واحد مسکونی شهرداری منطقه مبلغ اجاره بها را طی نامه‌ای به مالک ساختمان اطلاع داده، تاریخی را برای عقد قرار داد محضری تعیین می کند.

در پی دریافت این نامه چنانچه مالک اعتراضی نسبت به مبلغ اجاره بها دارد باید در ظرف یکهفته انرا به شهرداری اعلام نماید تا اعتراض وی در کمسیون ماده ۸ مطرح شود و مورد بررسی قرار گیرد.

در صورت موافقت مالک بامیزان اجاره بها، بین مالک و مستاجری که شهرداری برای او انتخاب کرده، قرار داد محضری یکساله بسته می‌شود. اگر مالک واحد مسکونی خالی، ظرف یک هفته از دریافت نامه شهرداری تصمیم خود را در زمینه اجاره دادن خانه به شهرداری اعلام نکند، شهرداری ناگزیر راسا بجای مالک وارد معامله می‌شود و بر مبنای اجاره بهائی که قبلا تعیین و به مالک ابلاغ شده، بامستاجر قرار داد محضری می‌بندد. هم اکنون در مناطق ۹ و ۸ و ۲ شهرداری پایتخت برای رسیدگی به شکایت های اینگونه مالکان در زمینه ادعای خالی نبودن خانه های شناسائی شده و یا اعتراض به اجاره بهای تعیین شده از سوی کارشناسان شهرداری کمیسیون ماده ۸ تشکیل می‌شود.

کمیسیون ماده ۸ موظف است حداکثر در مدت یکماه به شکایت های رسیده از سوی صاحبان واحدهای مسکونی رسیدگی و مراتب را به شهرداری اعلام کند.

نگاه کنیم به میزان برخی اجاره بهای تعیین شده برای آپارتمان در سطح شهر تهران

خیابان	زیربنا به مترمربع	میزان اجاره به تومان
یوسف‌آباد	۱۰۰	۲۰۰۰
آریامهر	۶۱	۲۰۵۰
کریمخان‌زند	۶۸	۲۸۵۰
شیراز	۱۲۰	۳۵۰۰
گاندی	۱۲۰	۳۵۰۰
بخارست	۲۱۵	۸۰۰۰
ژاله	۱۰۰	۲۴۹۰
نظام‌آباد	۱۰۰	۱۷۰۰
سبلان	۱۰۰	۱۸۰۰
بیهقی	۲۱۵	۸۰۰۰
کاج	۵۴	۱۷۰۰
مدبر	۱۱۰	۲۲۰۰

۱۹ هزار خانه خالی آماده اجاره است

طبق آخرین برآوردهای کارشناسان شهرداری پایتخت در حال حاضر بالغ بر ۱۹ هزار واحد مسکونی آماده اجاره به متقاضیان تهرانی است به این ترتیب مشاهده می شود که از بهمن ماه سال گذشته تا کنون نزدیک به ۴ هزار واحد مسکونی آماده اجاره از دست شهرداری خارج شده است.

مهندس ناصر خادمی معاون شهردار پایتخت در بهمن ماه ۳۶ در یک مصاحبه مطبوعاتی اعلام کرده بود: تا بحال ۲۳ هزار و ۵۴۸ واحد مسکونی آماده اجاره در سطح شهر تهران شناسائی شد که از این تعداد ۹ هزار و ۲۵۰ واحد آن یعنی بیشترین رقم خانه های خالی در منطقه ۹ شهرداری و کمترین آنها یعنی ۲۳ دستگاه در منطقه یک شهرداری شناسائی شده است. معاون شهردار پایتخت در همان تاریخ یادآور شد که تا کنون (بهمن ماه سال گذشته) ۱۴ هزار و ۵۹ فرم مربوط به خانه های اجاره‌ای خالی از سوی متقاضیان به مناطق شهرداری های تهران تسلیم شده است.

چگونگی تعیین اجاره بها

نرخ اجاره بهاء طبق قانون بر مبنای ۸ تا ۱۲ درصد قیمت عادلانه ساختمان در سال تعیین شده است. به این معنی که اگر ساختمانی ۵۰۰ هزار تومان قیمت داشته باشد اجاره سالانه‌ای که مستاجر باید بپردازد بین ۵۰ تا ۶۰ هزار تومان خواهد بود، بهمین منظور سعی براینست قیمت اجاره بهائی که ازسوی شهرداری تعیین می گردد به مراتب ارزانتر از قیمت های بازار آزاد باشد. بطوریکه اگر بر مبنای ۸ تا ۱۲ درصد تعیین شده نیز کرایه خانه‌ای بیش از حد معقول درآمد و به اجاره نرفت عرضه و تقاضا قیمت معقولی بر آن تعیین می کند.

تأخیر دراجرای طرح

در اسفند ماه گذشته طرح اجاره دادن خانه های خالی شهرداری مدتی به تعویق افتاد زیرا در عمل ماموران شهرداری دریافتند که محاسبه اجاره بها برای هر واحد بر حسب ۸ تا ۱۲ درصد ارزش همان واحد مسکونی نه تنها میزان اجاره ها را کاهش نخواهد داد بلکه در برخی موارد اجاره به بیش از حدی که از طرف مالکین اعلام شده بود افزایش می یابد.

در همین ماه اعلام شد: در حالیکه شهرداری ۲۴ هزار و ۲۰۰ خانه خالی را شناسائی کرده فقط ۹۰ تقاضانامه از جانب مالکان واحدهای مسکونی خالی به شهردار یها رسیده است مدتی بعد اعلام شد بموجب تغییرات تازه ضوابط جدید برای تعیین اجاره واحدهای مسکونی برحسب قیمت منطقه‌ای زمین و با محاسبه ۸ تا ۱۲ درصد قیمت عادلانه ساختمان و با در نظر گرفتن استهلاک و تو رم سالانه تعیین می شود و اجاره بهای خانه ها برحسب نوع ساختمان از لحاظ اسکلت بندی، مصالح ساختمانی، استهلاک بنا و کیفیت زمین نسبت به عرض خیابان وزیر بنا متفاوت خواهد بود مثلا اجاره بهای خانه هائی که در خیابان های فرعی قرار دارند ارزانتر از خانه های واقع در خیابان های اصلی است.

آگهی حراج شماره ۱۰۱

شرکت سهامی سازمان آب وبرق‌خوزستان تعدادی، ازماشین‌آلات و لوازم متفرقه موجود در انبار های حمیدیه ومزرعه فرح‌آباد رادرتاریخ ۲۰ر۲ر۲۵۳۷ طی‌دو گروه دردونوبت جداگانه به ترتیب زیرازطریق‌حراج‌عمومی به‌فروش میرساند

۱ـ حراج‌گروه‌اول مرکب‌از ۴۳ قلم تراکتور، اسکریپر ،الکتروپمپ ،موتور پمپ ، تریلر ، دوچرخه پائی وموتور سیکلت وغیره که‌درساعت ۱۰ بامداد روزچهارشنبه ۲۰ر۲ر۲۵۳۷ در مزرعه فرح‌آبادواقع در۸کیلومتری‌حمیدیه برگذارمیشود

۲ـحراج گروه دوم مرکب‌از۲۵ قلم‌لوازم‌متفرقه اداری ومنزل واشیاء مختلف ازقبیل کولرگازی، یخچال برقی ونفتی ،پنکه برقی،ماشین حساب‌و تحریر ،ماشین چاپ نقشه، تختخواب چوبی ، تشك يك‌نفره ودونفره ،هواکش برقی ،فالس فرسوده و غیره که‌در ساعت ۱۲ همان روز در اداره شبکه آبرسانی حمیدیه برگذار میشود.

علاقمندان میتوانند در تاریخ‌مقرر درمحل های ذکر شده‌حضور بهمرسانیده وپس‌از بازدید اجناس ومطالعه صورت مشخصات دریك‌ویاهردو گروه مورد حراج شرکت نمایند.

وجوه حاصله ازفروش اجناس نقدا دریافت خواهد شد وبرنده یابرندگان حراج‌ملزم خواهند بود که‌اجناس مورد حراج راظرف ۱۵روز ازتاریخ برگذاری حراج‌تحویل گرفته وازمحدوده انبارها خارج‌نمایند.

شرکت سهامی سازمان آب و برق خوزستان

از قلب یخهای سرد آتش زیبائی میکشد

قهرمانان برجسته پاتیناژ اروپا وآمریکا بتهران می آیند.

این دیدار بیست صد درصد استثنائی که هرگز تکرار نخواهد شد.

برندهٔ جام افتخار سلطنتی انگلستان بخاطر بهترین اجرای پاتیناژ.

تماشای پاتیناژ هنرمندان برجسته اروپا گذشت زمان را از یاد می‌برد.

(برنسس آن)

محل فروش بلیط . کیشه استادیوم آریامهر سالن پاتیناژ فروشگاه کوروش پهلوی، کوروش فرح‌آباد، کوروش شاهرضا، دراگاستور سلطنت‌آباد، سوپر شیلان عباس آباد،

شروع سانسها، شنبه تاچهارشنبه ۸/۵ بعدازظهر پنجشنبه‌ها ۵ و ۸/۵ بعدازظهر جمعه‌ها ۱۰/۵ صبح ۵ و ۸/۵ بعدازظهر

روز افتتاح ۲۱ اردیبهشت

اطلاعات
بنیانگذار: شادروان عباس مسعودی
صاحب امتیاز و مدیر: فرهاد مسعودی
سال پنجاه و دوم
محل اداره: خیابان خیام. ساختمان اطلاعات
تلکس ۲۱۲۳۳۶ ـ تلگرافی: اطلاعات. تهران
تلفن ۳۲۸۱

سخن روز

پاکیزگی پایتخت

در گزارش ویژه صفحهٔ پنجم شمارهٔ گذشته مسائلی پیرامون تهران مطرح شده بود که صادقانه باید گفت هر یک از دیگری بیشتر جلب توجه میکرد: پیشنهادهای جوراجور برای تهران. این که تهران دیگر حائز شرائطی نیست که افتخار پایتخت ماندن را کماکان بخود اختصاص دهد و لابد باید شهر دیگری را بعنوان پایتخت برگزید. این که سازمان اتوبوسرانی در تهران را باید سراپا دیگرگون کرد و اداره آن را به بخش خصوصی سپرد و...

ازین ها که بگذریم گزارش ویژه شماره گذشته نکته جالب دیگری نیز در برداشت که شایسته است دربارهٔ آن بیشتر سخن بگوییم:

«وظیفه نظافت پایتخت و جمع آوری زباله تهران به بخش خصوصی خارجی سپرده خواهد شد. چون بخش خصوصی داخلی برای این کار تمایلی ننموده است.»

استفاده و یاری جستن از نیروی غیر ایرانی در تاریخ کشور ما، امری بیسابقه نیست. دور و دراز ایران زمین، نمونه های فراوانی ازین دست میتوان ارائه داد. آخرین نمونه درین زمینه، وجود هزاران کارگریست که از خارج آمده اند و هم اکنون در کار ساختمان فعالیت چشمگیر دارند و دستمزدهایی بسی بیش از آنچه در اوطان خود بدانها پرداخت میشود، در ایران دریافت می کنند.

کمبود کارگر ساده ساختمانی ـ بدلیل آن که کارگران ایرانی در رشته های دیگر، خاصه رشته های صنعتی درآمد بیشتری دارند ـ و بهره وری از کارگر خارجی، کاملا قابل توجیه است. اما اگر براستی و صمیمانه به «واگذاری وظیفه جمع آوری زباله در تهران و حفظ پاکیزگی پایتخت» بنگریم، لابد دچار شگفتی و حتی احساس ناباوری خواهیم شد.

آیا کار ما بدانجا رسیده است که حتی از جمع آوری زباله و نظافت تهران نیز عاجزیم؟ اگر پاسخ مثبت باشد ـ که بیگمان نیست ـ براستی اسباب تاسف است. درین جا باید پرسید: چه گونه و چه طور است که یک سازمان فرنگی (فرانسوی) میتواند تهران (یا ناکجا آباد) نگاهدارد و زباله هایش را جمع کند اما خود ایرانی نمیتواند؟

پاسخ بدین سئوال نه در مورد خاص جمع آوری زباله که در کل اهمیتی غیر قابل انکار دارد. اگر قرار باشد که بتوانیم سهم خود را هم تمیز کنیم و ناگزیر دست به دامان فرانسویان بسوییم، به مرضی مبتلی شده ایم که اگر در علاج آن اندکی تعلل نشان دهیم، بعید نخواهد بود که فردا برای انجام کارهای جزئی تر نیز به خارج و بیگانگان محتاج شویم.

نهایت این که اگر با چنین مسکلاتی روبرو هستیم نباید چشم و گوش بسته دست تمنا بسوی خارجی دراز کنیم. آنچه باید انجام دهیم ـ بیش از هر چیز ـ یافتن علل بروز چنین نیازها، و رفع آنهاست. چرا ایرانی نمیتواند یا نمی خواهد این وظیفه را قبول کند اما از آن سر دنیا سازمان و سازمانهایی با ولع و حرص و اشتیاق برای قبول چنین کاری پیر و دست می شکنند؟ تلخی قضیه، از سویی دیگر، کام را بیسر می ازارد که بدانیم ایرانی در پاکیزگی شهره تاریخ بشریست. زمانی که اسکندر و یارانش در رودخانه یی که ظروف و لباس خود را می شستند و همزمان در آن شنا میکردند و اسبهایشان را آب میدادند، ایرانی در نهایت احترام به آب، تقریبا مطابق پیشرفته ترین شیوه های امروزی، آب را از رودخانه بیرون می کشیدند و همراه با الیافی همچون صابون، شوخ وریم از تن میگرفتند، در حالی که شیوه شست و شوی اسکندر و یارانش ـ اسلاف فرانسویان، و بطور کلی غربیان ـ مالیدن روغن بر بدن، و زدودن آن بوسیله کارهای کند بود، خیلی ها میدانند که در قصر معروف ورسای حتی یک نقطه مخصوص بعنوان آبریزگاه وجود ندارد، و آبریزگاههای ساختمانهای بالنسبه قدیم انگلیسی نیز در پاگرد پله ها بنا شده است زیرا در طرح اصلی ساختمانها، محلی برای آبریزگاه در نظر نگرفته بوده اند! آیا ایرانی پاکیزه با آن همه سابقه یی که او را در رعایت نظافت سهره ساخته است، چندان ناتوان شده که حتی نتواند زباله مهمترین شهرش را گردآورد و پایتخت خود را باکیزه نگاه دارد؟ اگر پاسخ مثبت باشد، باید پرسید براستی به کجا میرویم، و بر سرمان چه آمده است؟

تفسیر سیاسی روز

شکست نمیری

نوشیروان کیهانی زاده

جعفر نمیری رئیس جمهوری سودان نتوانست سران سوریه و عراق را با سادات آشتی دهد و پس از چهار روز مذاکره با آنان به مصر بازگشت.

نمیری از جانب اتحادیه عرب مامور شده است همبستگی اعراب را که با رفتن سادات به اسرائیل عملا دچار شکاف شده است ترمیم کند.

رئیس جمهوری سودان که خود با مشکلات متعدد داخلی و منطقه‌ای روبرو است این ماموریت را با دیدار با سادات آغاز کرد و از مصر به سوریه رفت و سه روز در این کشور اقامت کرد، اما دیدار او از بغداد بسیار کوتاه بود.

وی از بغداد به مصر رفته است، رهبران سوریه به نمیری تاکید کردند تا زمانی که سادات شکست اقدام خود را اعلام نکند و به اصطلاح آنها جاده قاهره ـ اورشلیم را نبندد حاضر نیستند در هیچ کنفرانسی در کنار او بنشینند، ولی پاسخ رهبران عراق شدیدتر از این بوده است. در هر حال نمیری پیش از آنکه سراغ سایر کشورهای مخالف سادات برود به مصر بازگشت تا سادات را در جریان نظرات رهبران سوریه و عراق بگذارد، شاید سادات این نظرات را بپذیرد. نمیری با محمود ریاض دبیر کل مصری اتحادیه عرب به سوریه رفته بود.

رئیس جمهوری سودان پیش از آنکه ماموریت خود را آغاز کند از پشتیبانی عربستان سعودی، کویت و امارات عربی متحده که جناح میانه رو را تشکیل می‌دهند از ماموریت خود، اطمینان یافته بود

برای آشتی دادن رهبران عربی با سادات قرار است یک کنفرانس سران عرب با شرکت همه آنها از جمله سادات تشکیل شود و سادات با شرکت در چنین کنفرانسی موافقت کرده است، ولی رهبران کشورهای تندرو حاضر نیستند پیش از آنکه وی ابتکار خود را پس گیرد و شکست آنرا اعلام دارد با او بر سر یک میز بنشینند.

اعراب تندرو اقدام سادات را یک شکست می‌دانند و معتقدند دیدار او از اسرائیل و تکیه کردن بیش از حد به امریکا سبب شده است که بگین روش خشنتری در پیش گیرد یا شکست ماموریت نمیری بعید است پیش از آنکه سادات شکست اقدام های خود را اعلام دارد و هر گونه تماسی را با اسرائیل قطع کند بتوان به تشکیل کنفرانس سران عرب و یا همبستگی مجدد آنها امیدوار بود.

در پنج ماه گذشته، هیچ یک از جناح های عربی موضع خود را تغییر نداده اند تندروها که لیبی، عراق، سوریه، الجزایر، یمن جنوبی و فلسطینی ها هستند قبل از آنکه اسرائیل با تخلیه کامل اراضی اعراب و ایجاد یک کشور فلسطینی موافقت کند حاضر به تماس با آن دولت نیستند

اعراب میانه رو که در صدر آنها عربستان سعودی قرار داد نیز روی این دو موضوع تاکید میکند، ولی در عین حال حاضر به شدت عمل بر ضد سادات که عملا طریقی جز راه قدیمی اعراب یعنی عدم تماس مستقیم با اسرائیل انتخاب کرده است نیستند از سوی دیگر دو ابر قدرت که در جهان عرب هر کدام جناحی را تقویت می کند اینک گرفتار مسائل دیگری در سایر نقاط جهان هستند و در نتیجه می توان پیش بینی کرد که وضع جهان عرب تا مدتی به همین منوال خواهد بود.

گفت فردا بشنوی این بانگ را...

محمدعلی سفری

در قسمت اول این مطلب به مواردی از نامه ای که شخصی بنام حجت اله رئوفی از ندامتگاه اهواز فرستاده است اشاره شد. این شخص چندی قبل خود را فرزند یک وزیر معرفی کرد ودر اهواز مرتکب اعمالی شد که فعلا بعلت ارتکاب همان اعمال بازداشت است، ولی پیش از آنکه دستگیر گردد و ادعای او مبنی بر اینکه پسر یک وزیر است نادرست اعلام شود، از او پذیرائی هائی شد و طی مراسمی از مراکز دولتی بازدید کرد و آنچه ذیلا می آید، مربوط است به بازدید این شخص از آموزش و پرورش منطقه شوش.

او می نویسد: در مورد تغذیه رایگان معمولا بایست بهر دانش آموز معادل یازده ریال مواد غذائی داده شود که پس از بررسی اینجانب از مدرسه ابتدائی متوجه شدم که فقط ۵ ریال از این مبلغ خرج میشود.....

مضافا به اینکه، چند مدرسه راهنمائی با توجه باینکه در طول دو سال اخیر بودجه کافی جهت تعمیرات این مدارس و خرید وسائل دریافت کرده بودند، ولی بی توجه به وظایف خود، این مبلغ را حیف و میل نموده بطوریکه محصلین بجهت نداشتن نیمکت کافی، روی زمین درس یاد می گرفتند.....

در این جا نویسنده نامه اشاره به امور دیگری که تحت عنوان، پسر وزیر امکان انجامش را پیدا کرده می کند و بعد اشاره به مقاله ای که خانم سناتور دکتر شمس الملوک مصاحب تحت عنوان اختیارات و امتیازات پسر وزیر نوشته بودند، می نماید و می افزاید:

.... فرموده ایشان صحیح است و مهم اینکه بفرض که من پسر وزیر بودم مجوز آقایان چه بوده است که اجازه دادند و امکانات فراهم آوردند، چون در دومین روز بازدید از آثار باستانی موزه های منطقه شوش و هفت تپه، به مورد دیگری برخوردم که سرقت مقداری از اشیاء ارزشمندی بود که در گذشته پس از کشف در دفاتر این واحد قید گردیده و اصل آن در موزه ها موجود نبود....

در قسمت دیگر نامه این شخص در مورد اجتماع شاعران در شوش نوشته بود. در این شب نوازده شاعر محلی و حدود چهارصدتن از زعمای قوم و در تیپ های گوناگون اجتماع کرده بودند. در آغاز گروهی از شاعران و ادبای محلی، اشعاری را به مناسبت های مختلف و قصایدی را در مدح چند نفر، از جمله شخصیت بصوری اینجانب قرائت کردند.... سپس آقای بخشدار گزارش جامعی را که در اطراف چگونگی فعالیت هایشان بود قرائت کردند... پس از پایان آن شب در مذاکره ای که با بخشدار داشتم گفتم که معادل ۶ میلیون تومان در اینجا حیف و میل شده و تهدید کردم که اگر تکلیف این مبالغ را روشن ننمایند، شخصا از استاندار خواهم خواست تا اقدام و تعیین تکلیف نماید و بخشدار قول داد که تا عصر روز بعد مسئله را روشن کند. البته هدف من از اینکار این بود که مقداری از این پولها را به جیب خودم بریزم. عصر روز بعد آقای بخشدار گزارش داد که فقط نیم میلیون تومان از این مبالغ باقی مانده و قرار شد این مبلغ را روز بعد در اختیار من بگذارد تا مشخص کنم که به چه مصرفی برسد. روز بعد قبل از آنکه زمان مقرر فرا برسد، اینجانب که در طول این مدت شاهد تمامی این فجایع بودم، از آنچه کرده بودم و در نظر داشتم انجام دهم پیشمان شدم و بطور ناگهانی بخود آمدم و تصمیم گرفتم با قبول هر خطری چهره های واقعی را نمایان سازم و با این هدف بود که شخصا با دیگر افراد مسئول گرچه خاطی بودند تماس گرفتم و مسئله را در میان گذاشتم و در حضور آنان مبلغ دریافت شده را طی صورتجلسه ای تحت عنوان رشوه اخذ نمودم. تا شخصا پس از معرفی خود به مقامات بالاتر تدارک لازم را جهت بررسی در اختیار مقامات قرار دهم که فورا دستگیر شدم...

در اینجا آن قسمت از مطلبی که این شخص بعنوان گزارش نوشته است. تمام میشود ولی پیش از آنکه اشاره ای به قسمت بعدی نامه او بشود، باید گفت تا همینجا آنچه که او مدعی شده، باید در مراجع صلاحیتدار رسیدگی شود و حرف آخر هم در حقیقت همین است زیرا مراجع صلاحیتدار مسلما با در نظر گرفتن چه گفته شده نه اینکه چه کسی گفته، مسائل را که در مجموع واقعا ارزش رسیدگی را دارد، بررسی خواهند کرد، بخصوص که این شخص در خلال مدتی که با عنوان جعلی با مسائل گوناگون برخورد داشت، گواینکه بقول خودش قصد داشت سهمی از پولها را به جیب بزند، اما در هر حال اعلام کننده مطالبی است که با موازین قانونی باید تطبیق داده شود.

این شخص در نتیجه گیری از نامه می نویسد:

گرچه در کلیه مطالبی که در مطبوعات در تنقید از مقامات مسئول محلی در طول این حادثه درج شده در همه تیترها اینجانب را فرزند وزیر و یا وزیرزاده قلابی قلم زدند، ولی در احراز شخصیت تصوری من وابستگی های دیگری هم وجود داشت که مهمتر از شخصیت یک وزیر زاده بود و تمکین ها هم برهمین پایه بود، و آن وحشتی بود از بررسی کننده اتفاقی فعالیتهایشان....

این شخص در آخرین صفحه نامه مفصل خود اضافه می کند:

من اگر جرمی مرتکب شده ام در قبال آن مجرمین را هم معرفی کردم ولی با اینکه در این مورد چندین بار تاکید کرده ام، هرگز توجهی بان نشده و در طول بازداشت و بازپرسی های طولانی بارها تقاضا کردم که با استفاده از قانون منع تعقیب اقرار کنندگان و آن دسته از متهمین که در کشف جرائم با مسئولین همکاری مینمایند، تسهیلاتی برای اینجانب قائل شوند تا بتوانم در شرایطی آسوده تر نسبت به جریان پرونده اصلی همکاری و مساعدت کنم که متاسفانه در برابر من جبهه آرائی کرده و با صدور قرار سنگین زندانی شده ام. گرچه هنوز هم در زندان هستم ولی خوشبختانه در شرائط آسوده تر و بهتری قرار د چون در اوائل بازداشت مثل این بود که همه این جرایم را من مرتکب شده ام و همانند این بود که من میالغ زیادی اختلاس نموده ام. در حالیکه موضوع این بود که جوانی آمده خود را جای شخصیت دیگری که خیلی مهم تلقی شده، معرفی کرده ودیگر هیچ.... البته من از نظر مسئولین که ناآگاهانه فریبم را خورده و دستشان خیلی مفت رو شده بوده بایستی شدیدا مجازات میشدم و آدم کلاشی بودم ولی با همه نسبت های داده شده بمن مال آدمهای فقیر را نمی خواستم به جیب بریزم و حالا هم استدعای کمک و رسیدگی دارم، تا زندگی من (چون جوان تحصیل کرده و اهل گیلان هستم) در خوزستان به فنا و نیستی تبدیل نگردد....

***

این کلیاتی بود از نامه وزیر زاده فلابی که در اهواز زندانی است، تا شاید برای بسیاری از آنها که از این سرنوشت آگاهی پیدا می کنند درسی عبرت انگیز باشد که همین پاداش در انجام چنین رسالتی رواست.

اما واقعیت تلخ نیز در کنار این درس عبرت وجود دارد که تنها و تنها در صلاحیت مقامات قضائی است تا دقیقا موضوع را بررسی کنند و این حقیقت عبارتست از اینکه:

اولا چرا مقامات مسئول این تصور را دارند که فرزند افراد ذی‌نفوذ حق مداخله در اموری را که در صلاحیت افراد مسئول است، دارند؟ چرا باید یک شخص عادی بفرض که فرزند وزیر یا صاحب مقام دیگری باشد، بتواند تا این حد، با این کیفیت که تمامی آن خلاف اصول است در امور مملکتی مداخله کند و مسئولان نه تنها مانع عمل او نشوند، بلکه نهایت مساعدت را هم در انجام برنامه های او داشته باشند. بطوری که اگر برای یک مقام مسئول بخواهند انجام وظیفه کنند غیراز این امکان ندارد.

آیا این عمل در حدی نیست که از سوی مقامات قضائی بررسی شود؟

و آیا این حضرات نباید در محضر قاضی جوابگوی اعمال خود باشند تا اگر دلیل قانع کننده‌ای دارند، اعلام دارند وگرنه در ردیف لااقل کسانی قرار گیرند که نسبت به وظایف خود سهل انگارو در برابر مقررات مملکتی بی اعتنا هستند؟

ثانیا در حالیکه این شخص مجازات اعمال خلاف خود را می بیند، تکلیف آنها که از سوی وی در مظان اتهام قرار گرفته‌اند، چیست؟ چون از دو حال خارج نیست یا آنچه این شخص مدعی شده کلا خلاف است که باید او مجازات مفتری را هم تحمل کند و یا اینکه نسبت های داده شده وارد است. در این صورت آیا جرمهائی اتفاق نیفتاده و نباید رسیدگی شود؟

مسلماً مقامات قضائی اهواز خود به کمال اهمیت موضوع واقف هستند واجازه نخواهند داد، بیش از این شایعه پردازیهای گوناگون در این باره ادامه داشته باشد.

چهل سال قبل...

صورت قبولشدگان امتحانات آموزشگاه قضایی

در امتحانات کتبی آموزشگاه قضائی که از تاریخ ۱۶ اسفند ۱۳۱۷ شروع و تا ۲۸ فروردین بطول انجامیده بود بالغ بر ۴۹۵ تن شرکت نموده بودند.

پس از رسیدگی باوراق امتحانیه از داوطلبان مزبور ۲۹۹ نفر آنها در امتحان قبول و بقیه مردود شده اند.

صورت قبول شدگان بدون رعایت ترتیب معدل

آقایان: احمد شاهین ـ علی محمد سلحشورفرد ـ سید ناصرالدین صفوی ـ محمدحسن کمال محسنی ـ مهدی رفیعی محمودی ـ فخرالدین ایران مدارمکی ـ ابومحمد مصباح نقفی ـ تقی میرزایی ـ احمد حشمتی ـ اسمعیل بهرامی ـ رفیع کبیری ـ مجید اقایان ـ عباس هاشمی ـ غلامحسین محتشم گیلانی ـ مهدی سهراد ـ سید محمد طباطبائی ـ محمدباقر بافقی ـ احمد مقومی تهرانی ـ عبدالحسین معین شیرازی ـ مرتضی حسینی غروی ـ شجاع‌الدین خسروانی ـ محمدحسین حقایق ـ نصرالله نام جوی نیک ـ یوسف دولو ـ احمد افشار طارمی ـ منوچهر نقفی ـ اسدالله بدخشانیان ـ محمدحسن تجدد ـ منصور علوی ـ محمدحسن پاشای کجوری ـ هاشم پزشک زاده ـ محمد کریم یزدانی ـ ابوالقاسم اسلامبولچی ـ ابوالقاسم حقیقی ـ ذبیح الله نیکجو ـ شیخ آقا فاضل بخشش ـ محمد هلتی ـ مسعود پیرمرادی ـ عباسعلی بیکدلی صنیغی ـ هوشنگ وزیری ـ حسن شهیدی ـ مهدی امان‌الهی ـ ابراهیم خجسته ـ محمدحسن نبوی ـ غلامعلی فقیه نصیری ـ محمود منتخب ـ محمد انصاری چاوکانی ـ احمد شیرین ـ محمد علی صفی نیا ـ علی اشتیانی ـ عباس تینا ـ قاسم علی طالب خانی ـ حسین زعیمی ـ محمدحسین محمدی ـ ابراهیم سلیمی خلیق ـ شهاب الدین شهابی ـ علی تکاور ـ شمس الدین نوری ـ محمدعلی کشوری راد ـ سیدمحمدعلی زنجانی ـ محمدرضا سلامی ـ تقوی ـ عبدالله استیفائی ـ علی پرتوی ـ علی اکبر مزینی ـ محمد بنی احمدی ـ غلامعلی ابراهیم نواب زاده نوایی ـ ساکت‌خو ـ حسن رضائی ـ حسین معیری ـ حبیب الله مفید علی رفیع جمال ـ جعفر ـ جواد علوی ـ رضا زند وکیلی ـ افتخاری ـ فضل الله روحانی ـ محمد جلالی ـ عباسعلی محمدحسن علویان فوائینی ـ حبیبی ـ تقی حاتمی ـ علی اکبر جعفر دیروزیری ـ صالح واعظی ـ محمود صدقی ـ اقتصاد ـ محمود فرهومند ـ علینقی مرتاضی ـ عزیزالله قاسم نوراسته ـ غلام حسین نوالریاستین ـ روح الله کیا ـ امینی ـ ابوالفضل خطاطان ـ غلامحسین شید ـ حسن محمدکاظم اسلامی ـ عزیزالله فرضیان ـ عزیزالله غنوی ـ امامی ارشاد ـ کاظم امامی ـ حسن روحانی ـ جلال الدین هاشم مجیدی ـ هادی خاوریان فیروز ـ احمد زرین نعل ـ ـ احمد زاهدی ـ محمدامامی محمد علی شاداب ـ محمد گلپایگانی ـ احمد مقیمی ـ وجدانی ـ حسن بنی مهد خلیل الله صدری ـ غلامعلی رانکوهی ـ حسن واهب ـ صبا ـ مهدی فتوحی متکلمی ـ جهانبخش خاتمی ـ علی زین العابدین امیر ابراهیمی ـ اعتمادی ـ عباس ذوالقدر ـ حسین ابراهیمی ـ حسین علی خاتمی نوری ـ حسین ساجدی ـ فرج الله معتمد ـ اختر ـ احمد سپهر مشهدی ـ حسن کلانتری ـ عبدالکریم محمد وجدانی ـ رضا دودیان ـ زند ـ محمدتقی حامدبور ـ هادی جلالی ـ غلامحسین ناصرعلی نوری ـ علیمحمد سدیدی ـ قاسم امیر بیگلری ـ کوثری ـ خلیل ممیزی ـ غفور جواد صدوقی ـ رضی رضوی ـ محمدیان ـ محمدحسن رهبر ـ قهرمان بختیار ـ مهدی احمد آزاد ـ عباس توکلی ـ خاوریان ـ محمدعلی آل احمد حسن صدردانش ـ محمد ـ قاسم بصری ـ محمد فهیمی ـ سعیدی طباطبائی ـ جواد میرزاآقا پیرانی ـ ابوطالب بهرامی احمدی ـ محمد بلوهر ـ محمد آیت‌اللهی ـ شایگان ـ جعفر بانیانی ـ غلامحسین عامریون ـ حسین جلالی نائینی ـ مرتضی غلامحسین عسکری ـ حسین ارباب شیرانی ـ محمد جبلی ـ ذبیح الله وحید آفاق ـ شوشتری ـ باقر افشار ـ ابوالفتح کیهان ـ موسی نجم ابراهیم کاویان ـ محمد محدث تبریزی ـ حسن صدر عرفانی ـ شیرازی ـ حسن پورمقیم ـ عزیزالله متشرعی ـ عطاء جواد نخجیری ـ لطف الله الحسین مصطفوی طباطبائی ـ جوادی ـ نعمت الله بیضائی ـ ابوالقاسم جبشی ـ علی شیخ مهدی حیدرپور ـ عباسعلی الاسلامی ـ ابراهیم مهدوی ـ قبادی ـ هاشم زاهدیان ـ اصغر امیر فوئدی ـ قوام الدین علیرضا ملک زاده ـ احمد مرندی مطلق ـ کمال الدین صابری ـ کاظم سیرتی ـ محمد مسروری ـ سلیم الدین سپهری شجاعی ـ چهانگیر دارایی ـ ـ محمدعلی انشائی ـ آقاجان احمد رستم آبادی ـ محمدباقر منصوری ـ ابوالقاسم نصیری شریف زاده ـ محمدعلی امیر هرندی ـ قاسم آرین پور ـ مظاهری ـ کاظم فرهنگی ـ حسین خاکپور ـ ذبیح الله احمد واشقانی فراهانی ـ باقر ایزدیان ـ ابراهیم صالحی ـ هاشمی ـ رضا سادات دربندی احمد میرارمنده ـ علی رضوی ـ ـ محمد ماجدی ـ محمود محمود سلیمی ـ ابراهیم مهدوی ـ محمدعلی شیردل ـ عسجدی ـ احمد یعقوب ال مصطفی عامری ـ محمود محمد ـ حسن قدس ـ حسین طاهری تنکابنی ـ عبدالرحیم قائمی بلهری ـ غلامعلی روحانی ـ حسن نظام امینیان ـ حسامی ـ محمد یزدانفر قلی ممتحنی ـ محمدتقی عدل گلچین ـ عبدالرضا برهان پور ـ علی اکبر فقیهی ـ عبدالوهاب ناصرصدرآبادی ـ محمد

نقل از اطلاعات ۱۹ اردیبهشت ۱۳۱۸

در جلد سوم کتاب مثنوی، مولانا حکایت آن دزد را که حفره می کند و می گفت دهل میزنم به نظم آورده که آگاهی از آن بدنیست.

این مثل بشنو که شب دزد عنید
در بن دیوار حفره می برید
نیم بیداری که او رنجور بود
طق طق اهسته‌اش را می شنود
رفت بر بام و فرو اویخت سر
گفت او را در چه کاری ای پدر
خیر باشد نیمشب چه میکنی
توکنی، گفتا دهل زن‌ای سنی
در چه کاری گفت می کوبم دهل
گفت کو بانگ دهل ای بوسبل
گفت فردا بشنوی این بانگ را
نعره یا حسر تا یاویلتا
من چو رفتم بشنوی بانگ دهل
آن زمان واقف شوی برجزء وکل

ازنگاه سخاورز

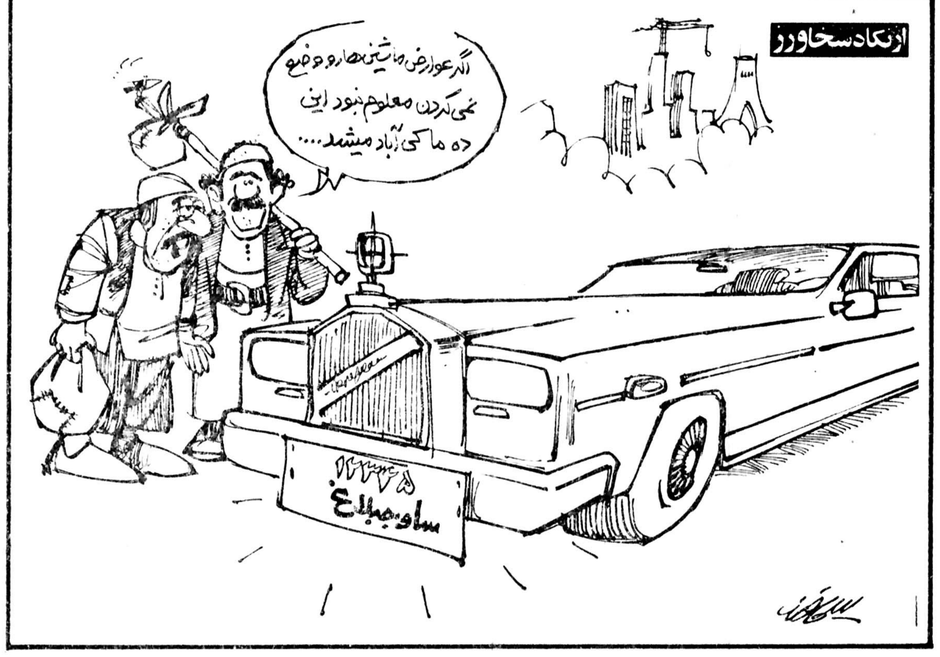

چاپ خودآموز برای زبانهای خارجه خیانت است

پروفسور
منوچهر وارسته

کسانیکه برای یادگرفتن زبانهای خارجه خود آموز مینویسند، خیانت بزرگی به محصلان میکنند، زیرا در هر زبان بیگانه تعدادی اصوات است که در زبان مادری محصل وجود ندارد. اگر بخواهیم تلفظ آن کلمات را با خط زبان مادری محصل بنویسیم ممکن نیست، زیرا این صداها در زبان مادری محصل وجود ندارد. دیروز در کتابخانه ای برسبیل اتفاق خودآموزی نظرم را جلب کرد که مولف آن نوشته بود: از جهت تلفظ سعی شده با ساده ترین طریق مشکلات تلفظ زبان انگلیسی روشن شود و هر گونه ابهامی را از میان بردارد بطوریکه پس از یکبار مطالعه محصلان به تلفظ زبان آشنا خواهند شد. «نویسندگان خود آموز باید بدانند:

۱ـ تلفظ هیچ زبانی را نمیتوان بخط زبان دیگر نوشت حتی اگر بخط فونیتیک بین المللی هم بنویسیم. بنابراین نتیجه نوشتن خود آموز فریب دادن محصل است با انگیزه علاقه یاد گرفتن زبان انگلیسی کلمات را با تلفظی که در کتاب نوشته یاد میگیرد و اگر تحصیل بدون معلم را بهمین طریق ادامه دهد روزی خواهد رسید که تلفظ او بقدری خراب خواهد شد که اصلاح آن بهیچوجه ممکن نخواهد بود.

۲ـ کلمه بحال انفراد معنی ندارد بهمانطریق که «خوردن» بحال انفراد معنی ندارد. معنای کلمات از روی جملی که در آن استعمال میشوند معلوم میشود. مثل اینکه در فارسی وقتی میگوئیم او نان خورد ـ او آب خورد ـ او کتک خورد ـ او سرما خورد ـ او بزمین خورد ـ او افسوس خورد ـ او تکان خورد ـ او پول رفیقش را خورد ـ او غصه خورد و غیره بطوریکه دیده میشود در هر یک از این مثالها خوردن معنای خاصی دارد که از روی جمله ایکه در آن بکار رفته معلوم میشود. بنابجهت است که میگویند واژه ها بتنهائی معنی ندارند و ما بین دوواژه در زبان مختلف نمیتوانیم علامت تساوی بگذاریم. مثلا بنویسیم خوردن TO EAT بنابراین کار نویسندگان خود آموز در حقیقت یکنوع خرابکاری و گمراه کردن محصل است.

ممکن است نویسندگان خود آموز حسن نیت داشته باشند و بخیال خود خدمتی به محصلان کرده اند ولی من بآنها اطمینان میدهم که عمل آنها گناه و برخلاف اصول انسانیت و در حقیقت فریفتن اشخاص است. از جهت تلفظ باید بدانند که در زبان انگلیسی ۲۷ صدا موجود است که در زبان فارسی وجود ندارد. صداهائیکه در زبان فارسی نیست. بچه طریق میتوانید بمحصلان بفهمانید. اگر محصل خود آموز زود متوجه خطای خود و راه کجی که میرود بشود، ممکن است بتواند خود را اصلاح کند ولی اگر دیر بفهمد شاید هیچگاه نتواند تلفظ خود را درست کند و یکنوع انگلیسی یاد خواهد گرفت که هیچکس گفتار او را نخواهد فهمید. آیا بمحض اینکه دیدیم مردم طالب یاد گرفتن زبانی هستند باید از این علاقه مردم سوء استفاده کرده و بوسیله غیر مشروعی بمنظور سودجوئی آنها را بفریبیم و گمراه کنیم. این وظیفه وزارت آموزش و پرورش است که از نشر کتب گمراه کننده جلوگیری کند و نگذارد محصلان علاقمند بتحصیل زبان فریب خورده و گمراه شوند. همانطور که در مواردی سانسور بکار میرود باید در مورد کتب درسی هم خواه زبان یا غیر آن کتب بوسیله اشخاص متخصص و خیر خواه دیده شود، مولف آنرا راهنمائی کنند که خود ابتدا زبانرا یاد گیرد و پس از احاطه مشکلات زبان بنوشتن کتاب اقدام کند.

بدون تردید تا صدای معلم را ولو از طریق نوار و صفحه نشنویم و تقلید نکنیم، ممکن نیست بتوانیم زبان را یاد گیریم بویژه زبان انگلیسی، دانمارکی و چند زبان دیگر که تلفظ آنها تابع هیچ قاعده ای نیست.

امروز در تاریخ

نوشیروان کیهانی زاده

ایتالیا اتیوپی را ضمیمه قلمرو خود کرد تا عظمت گذشته را باز یابد

کتاب سوزی نازیها آغاز شد

(۹ مه ـ سه شنبه)

۱۷۳۸ ✱ انگلیس ناوگان خود را در مدیترانه به منظور کنترل سواحل جنوبی اسپانیا تقویت کرد و کشتی های جنگی بیشتری به آبهای نیمکره جدید فرستاد هدف آن بود تا جائی که قدرت دارد ـ از مستملکات اسپانیا تصرف کند.

۱۷۸۸ ✱ پارلمان انگلیس برده فروشی را غیرقانونی اعلام کردو برای بازرگانان و ناخدایان انگلیسی که به تجارت برده ادامه دهند مجازات تعیین کرد.

۱۹۲۶ ✱ دوامریکائی که یکی از آنها از نیروی دریائی این کشور بود نخستین پرواز را برفراز قطب شمال انجام دادند.

۱۹۳۳ ✱ نازیها با آتش زدن ۲۵ هزار جلد کتاب در برلن، اولین کتاب سوزی خود را آغاز کردند. هدف این بود کتابهائی که از افکار کهنه سرچشمه گرفته است از میان برده شود.

۱۹۳۶ ✱ ایتالیا رسما اتیوپی را ضمیمه قلمرو خود کرد وویتوریو امانوئله پادشاه ایتالیا از این پس خود را امپراطور خواند. اتیوپی قبلا به تصرف نیروهای ایتالیا درآمده بود. موسولینی می‌خواست ایتالیا را بتصرف اراضی در دست عظمت گذشته «روم» را که یکی از دوابر قدرت جهان بود (ابرقدرت دیگر ایران بود) تجدید کند.

۱۹۵۵ ✱ المان غربی به عضویت اتحادیه آتلانتیک شمالی (ناتو) در آمد و رسما در عداد کشورهای بلوک غرب در آمد.

۱۹۶۷ ✱ دکتر حسین رئیس جمهوری هند شد. وی نخستین مسلمانی است که به این مقام رسیده است.

شناسنامه‌هامان را باطل نکنیم!

دکتر ژاله آموزگار استاد زبانهای کهن دانشگاه تهران

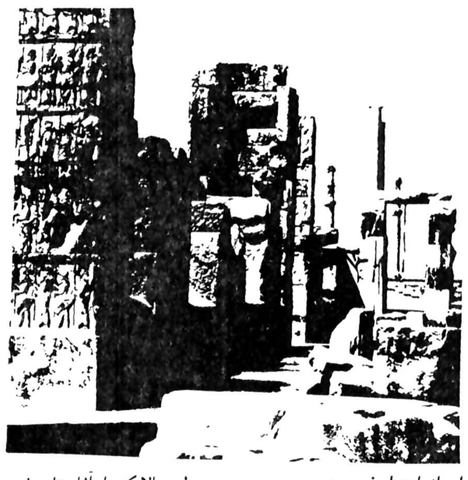

کمتر کسی است که چشم به عظمت اهرام مصر ندوزد واعجاب وتحسین همه وجود اورافرا نگیرد. من نیز از این احساس به کنار نبودم جزاینکه تاسفی عمیق نیز مرا همراهی می کرد.

گو اینکه مصری نیستم ولی به خاطر این اصل کلی که فرهنگها هرگز حصار نمی پذیرند واثاری چون اهرام درهرجای دنیا، پیش از آنکه مال ملت واحدی باشند به بشریت تعلق دارند. به خود اجازه می دهم این تاسف خود را اعلام کنم.

وقتی مقابل اهرام می رسید، قبل از آنکه بتوانید دربرابر این اعجوبه هایی که گذشت قرنها درآنها متجلی است سربلند کنید، شتری را مرد عربی پیش پای شما به زانو درمی آورد وبا اصرار به شتر سواری وادارتان می کند واگر درمیان این اصرار وانکار فرصتی بیابید تا چشم به اهرام بدوزید، آنچه که بیش از همه توجهتان را جلب می کند سیل بالا روندگان نوشابه بدست از اهرام است. آدمها برروی سنگهائی که عمری قدرت ایستادگی داشته اند بی خیال وبنام توجه به آثار تاریخی، به صبحت وخورد وخوراک مشغولند تمایل از عظمت واقعی وشکوه بی نظیر این سرزمین که آثار وعجایب درهرگوشه آن چون درختان سرسبز، سرزده است. چون صبحت یک هرم ودو هرم وسه هرم نیست دنیایی از اهرام است، ولی به عقیده من تقریبا فراموش شده، بی شناسنامه، ودردسترس ازار هر بزرگ وکوچکی،

مگر نه اینکه آثاری از این قبیل، درمصر باشد یا درایران، نزدیکیهای قاهره باشد یا درتخت جمشید، چون مقدسات قابل احترامند ولی باید محیطی ایجاد کرد که به آنها این حالت مقدس بخشیده شود. باید آنها را درهاله ای از احترام فرو برد.

من اگر قدرتی داشتم، وادار می کردم که بردور اهرام مصر، حریمی ایجاد کنند که گویای عظمت آن باشد.

ولی اگر یک دوست مصری همین اکنون بمن بگوید... که تو کاش می توانستی فکری به حال پله های تخت جمشید بکنی وحریمی برای آن ایجاد سازی یا چنان بی رحمانه بربالای آثار قدیمی رفتن وعکس یادگاری برروی شیرها گرفتن را تحریم نمایی. درموقع بازدیدها برتعداد محافظان بیفزایی تا این سیل «توریست» ایرانی، به اسم علاقه آثار را نابود نکند من چه جوابی می توانم بدهم؟ چون نظیر همان مناظری که دربرابر اهرام دیدیم وتاسف خوردیم به نحودیگر درکنار آثار تاریخی خود با آن روبرو بوده ایم.

مورد بجایی است تا با شما، به مسئولان بگویم که این پله های مجلل تخت جمشید را دریابند اینها اگر قرنها برپای ایستاده اند، برای این بوده که کسی آنها را نمی شناخته وزحمت بالا وپائین رفتن را درروی آن به خود نمی داده است.

ولی حالا که ما «آثار تاریخی شناس» شده ایم، با کفشهای سنگین وپاشنه های محکمی که برسنگهای آن می کوبیم عملا نابودی آنها را جلو می اندازیم.

یا باید کفش مخصوص پای بازدید کنندگان کرد یا سیستمی برقی درجدار پله های اصلی ایجاد نمود ویا آنها را با پوشش محکمتر پوشاند والا مطمئن باشید آثاری که ۲۵۰۰ سال پایداری کرده اند ۵۰ سال هم دوام نخواهند آورد.

یاد آثار «تاریخی آکروپول» یونان می افتم که سال گذشته مارا وادار کردند روی قلوه سنگهای آن پا برهنه شویم وتازه با پای برهنه از حد معینی جلوتر راهمان ندادند، چون گفتند سائیدگی ایجاد می کند وخطر ریزش دارد.

دوستی که امسال از آن دیدن کرد. می گفت که حصار را جلوتر آورده اند وسیستمی کار گذاشته اند که به محض اینکه از حد متعارفی جلوتر می رویم شروع به زنگ زدن می کند.

و بازیاد مسجد ها وآثار تاریخی هند افتادم که از وقتی وارد حیاط آن می شدیم مجبور بودیم کفشهای مخصوص پیدا کنیم.

که البته حق با انهاست چون آثار باستانی شناسنامه یک ملتند که به آن زندگی جاودان می بخشند وسعی همه باید براین باشد که این شناسنامه ها را این چنین آسان باطل نکنیم.

دوستی از سفر آخیرش به شمال خاطره جالبی داشت، اشاره به کاروانسرایی می کرد که مال دوران شاه عباس است واکنون محل جمع آوری تره بار، این دوست علاقه مند نامه ای به مقامات مسئول می نویسد وهشدار می دهد که این محل را دریابید وچنین پاسخ دریافت می کند که «ماازاینها زیاد داریم».

این موضوع خاطره ای از مصر وبازدید از موزه اسکندریه را درمن تجدید کرد که درموقع خروج درحیاط جنب موزه تلی از سنگ تابوت و آثار تاریخی روی هم انباشته توجهمان را جلب کرد. از راهنما پرسیدیم اینها چیستند؟ پاسخ او چیزی شبیه پاسخ فوق بود که «اینها زیادی هستند وفعلا جائی برایشان نداریم...»

آنها ملتی خسته از جنگند وشاید برایشان مهم نباشد ولی ما چه؟ ما با این شناسنامه هایمان چه می کنیم؟ کاش می توانستیم روح احترام به این آثار را دروجود تک تک افراد ایجاد کنیم. دراینجا نیز یاد صبحت یک دوست دانشجو می افتم که از نگهبان علاقه مند آثار معبد آناهیتا درنزدیکیهای کرمانشاه تعریف می کرد که چنان سخت جلوی کسانی که بیش از حد معمول به آثار نزدیک می شدند می گرفته است که باعث تعجب همه شده است.

دعا کردم که عمر این محافظ طولانی تر باشد. چون مرگ او احتمالا مرگ این محافظتها خواهد بود ویا هم دعا کنیم که ما هم مانند آن نگهبان باشیم.

تلویزیون دهلران «آینه‌دق» شده

سریالهای معروف پیش می اید همه از رئیس و مرئوس در سطح بالا و پائین دادشان بهوا میرود و بعضی ها با عجله به دنبال متصدی و گازوئیل چی آن که ضمنا به شغل کافه چی مشغول است، میگردند و تا بخواهند شبکه بهم ریخته را روبراه سازند، برنامه مورد علاقه مردم تمام شده است. البته تلویزیون داران در خلال آشفتگی برنامه های شبکه زیاد هم بیکار و معطل نمی نشینند و متوسل به کانال نیسان و جعبه مزاجم و یا بعبارتی (اینه دق) در آمده اند زیرا دستگاه محقر تقویت کننده و گیرنده شبکه بیشتر روزها و شبها گازوئیلش تمام میشود و چون کسی نیست که به سرعت به دادش برسد از کار می افتد و با اینکه اینجا یک منطقه گرمسیری و آب و هوای خوزستانی دارد به پخش برفک وامیدارد و بینندگان را دچار حیرت و تعجب و اغلب عصبانیت میسازد!

دهلران که یک بخش تازه پا گرفته باسم شهرستان است، هیچ وسیله تفریح و سرگرمی همچون دیگر نقاط ندارد و بهمین جهت مردم با گوشه گیری و نشستن در خانه دلشان را به تلویزیون خوش کرده اند که اینهم بشرحی که گذشت بعلت نداشتن یک مسئول و مراقب مستقیم غالبا موجب دلخوری تماشاچی میشود و جالب است که هرگاه این خرابی مخصوصا در موقع پخش بصره و بغداد که خیلی واضح و بدون خدشه برنامه هایشان را پخش میکنند، میشوند و بتماشای نمایشنامه ها و رقص های زیبای عربی سامیه جمال و اوازهای دلنشین صباح و مرحومین ام کلثوم و فرید الاطرش مشغول میشوند!

جا دارد مسئولان مربوط ترتیبی بدهند تا اهالی بومی و غیر بومی بتوانند وسیله وقت گذرانی مناسبی در اختیار داشته باشند

دهلران - کریم عجم پور.

نظریات کارمندان دولت در مورد قانون استخدام

نظریات خود را برای اصلاح لایحه نهائی قانون استخدام کشوری بوسیله ارسال نامه به روزنامه اطلاعات و یا تماس با تلفن ۳۲۸۶۲۲ از ساعت یک و ۳۰ دقیقه تا ۳ بعد از ظهر هر روز بجز روز های پنج شنبه و جمعه مطرح کنید.

مجموع سوابق اداری وآموزشی معلمان برای ارتقاء گروه باید حساب شود

آقای محمود کوهی از هنرستان فنی شهر کرد: در طرح طبقه بندی مشاغل نحوه ارتقاء به گروه شش استخدامی بدین ترتیب است که باید حداقل ۱۴ سال سابقه خدمت داشت واین مسئله در آموزش وپرورش تولید اشکال کرده است، زیرا در وزارت آموزش وپرورش اکثر آموزگاران ودبیران دارای دو نوع سابقه خدمت آموزشی واداری هستند وبهمین علت نیز نمیتوانند به گروه بالاتر ارتقاء یابند چونکه سابقه خدمت آموزشی واداری آنان بطور مجموع به حساب نمیاید.

برای رفع این مشکل پیشنهاد میشود که در تجدید نظر در لایحه نهائی قانون استخدام کشوری ترتیبی اتخاذ گردد که مقررات دست وپا گیر فعلی از بین برود ومجموع سوابق خدمت آموزشی واداری آموزگاران ودبیران برای ارتقاء گروه آنان به حساب آید.

غلامرضا اسماعیل لو از آموزش وپرورش خوی: در اصلاح لایحه نهائی قانون استخدام کشوری باید ارتقاء گروه کارمندان را از گرفتن پست بالاتر جدا کنند، زیرا کارمندانی در آموزش وپرورش هستند که بعلت نیاز محل، آنان را از کادر آموزشی به کادر اداری انتقال داده اند ودر حال حاضر این کارمندان شرایط لازم برای ارتقاء به گروه بالاتر را از لحاظ مدرک تحصیلی وتجربه لازم بدست آورده اند، ولی سالها است که بعلت خالی نبودن پست بالاتر از ارتقاء گروه محروم شده اند، در حالیکه افراد مشابه آنان که در کادر آموزشی مشغول به کار بوده اند توانسته اند بدون مانع به گروههای بالاتر شغلی ارتقاء یابند واز مزایای شغلی بالاتر بهره مند شوند.

- بابدنه داخلی ساخته شده از فولاد ضد زنگ
- باسیستم خنک‌کننده دوجداره‌که مخصوص مناطق بسیار گرم ساخته‌شده
- با چرخهای زیرین جهت انتقال و حرکت یخچال از یک نقطه به نقطه دیگر
- با دیفراست اتوماتیک و دکمه مخصوص نرم‌نگهداشتن کره
- دارای دکمه سوپرفریز برای انجماد سریع موادغذائی در قسمت فریزر

برانت با ارائه غنی‌ترین خدمات بعداز فروش در سراسر ایران

برانت بزرگترین سازنده لوازم خانگی درفرانسه

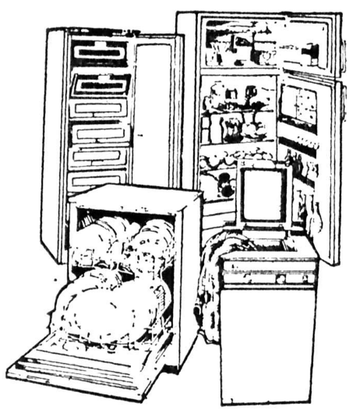

فریزر ، یخچال ، لباسشوئی ، ظرفشوئی

برانت
ساخت فرانسه

QUICK

مردم قانع و ۶ کیلومتر جاده خاکی!

مردم ساکن درمسیر نشتارود - شهسوار ازجمله مردمان قانعی هستند که بهرچه برایشان مقدرنموده است می سازند وهرگز هم دیده نشده است که ازاین بابت شکوه وشکایتی داشته باشند، گواه مدعاروزنامه هاهستند که تاکنون حتی یک مورد دیده نشده که تقاضائی ازاین مردم چاپ شده باشد. اما این بارهمین مردم قانع بدلیل کوشش های تازه وزارت راه وترابری درزمینه عمران روستاها فرصتی یافته‌اند تاتقاضائی رامطرح کنند باین امید که مورد توجه واقدام فوری قرار گیرد.

جاده نشتارود به رود گرمحله وبلسرا که درشرق شهرستان شهسوار واقع است مجموعا شش کیلومتر طول دارد که یک کیلومتر آن درپرنامه اسفالت شهرداری نشتارود است. درمسیراین جاده سی وپنج روستا ومتجاوز ازهجده هزار نفر جمعیت زندگی می کنند و قسمت عمده باغ های مرکبات وزمینهای مزروعی ودامپروری شهرستان شهسواردراین ناحیه قرار دارد که فراورده های درختی، دامی وکشاورزی مردم این روستاها ازهمین تنها جاده ارتباطی به بازارهای کشور عرضه میشود. متاسفانه این تنها جاده ارتباطی شش کیلومترخاکی است وباعبور هرکامیون انبوهی گردوخاک درفضا متراکم میشود وزندگی را برمردم قانع روستائی این منطقه مشکل میسازد. همین طور درزمستان وهنگام باران این راه بکلی غیرقابل عبور می شود ودرنتیجه محصولات کشاورزان بموقع به بازارهای تهران نمیرسد و ازاین بابت زیان های مالی فراوان به روستائیان واقتصاد کشوروارد می گردد.

دوسال پیش ظاهرا ضرورت اسفالت این جاده شش کیلومتری موردتوجه مسئولان امر قرار گرفت ومقدمات اسفالت راباستقرار ماشین آلات مربوطه فراهم آوردند. اما معلوم نشد چگونه وچرا پس ازچندروز که ازاستقرار اسفالت کاران میگذشت ناگهان ماشین آلات را به نقطه دیگری منتقل کردند ومردم خوش باوراین ناحیه را درحسرت شش کیلومتر اسفالت باقی گذاشتند. اینک این امید وجود دارد که چاپ این نامه موجبی شود تامسئولان وزارت راه اسفالت این راه ارتباطی رامورد توجه فوری قرار دهند.

کریم غفاری - فریدون بهرامی - رمضانی - علی عباسی - مرتضی شمشیری - رمضان علی پورهادی - خلیل فولادی - ناصر جلالی - فرهنگ فولادی - سید احمد شهسواری - عیسی پورغلامی - محمدحسین پورهاشمی وامضاهای دیگر.

مزاحمان خیابان ۳۰متری جی

اول خیابان سی متری جی از سمت ۱۶ متری امیری محل اجتماع یک عده بیکاره ولگرد شده که رهگذران را با متلک و دشنام های زشت آزار میدهند، اما مزاحمان خیابان جی شب‌ها هم از اذیت و آزار ساکنان محل دست بر نمی دارند و با عربده جوئی های مستانه محل را قرق می کنند .. بارها به کلانتری محل تلفن کرده‌ایم که جلوی این مزاحمان را بگیرند، ولی تا کنون توجهی به این شکایت ها نشده است . تقاضای اهالی محل از مسئولان امر این است که یکبار برای همیشه محل زندگی آنان را از وجود این ولگردهای مزاحم پاک کنند .

از سوی ساکنان اول خیابان ۳۰ متری جی عباس پور

حرفهایی از آنسری سیم

نصر - نماینده مالکان:

خیابان ملاصدرا در ونک تهران از کلیه امکانات رفاهی از آب، برق، اسفالت و درختکاری برخوردار است با وجود این دچار وضع نابسامانی است باین ترتیب که از تقاطع خوبان شیراز گرفتار مرز محدوده و خارج از محدود شده است، در خارج از محدوده آن از ابتدای ملاصدرا از بر شیراز تا تقاطع شیخ‌بهائی از چند سال پیش هزار دستگاه ساختمان در این مسیر ساخته شده است ولی هنوز چند قطعه زمین دیگر وجود دارد که با وجود نیاز شدید صاحبان این زمینها، شهرداری بعلت خارج محدوده بودن اجازه ساختمان نمیدهد، حال آنکه اگر بهانه شهرداری در ندادن جواز ساختمان سایر مناطق نداشتن امکانات شهری مثل آب و برق و اسفالت و غیره است،این منطقه شیراز همه امکانات را دارد.

حسین مهدوی - کارمند دادگستری

گرانی نرخ بنزین از اوائل سال جاری باعث بالا رفتن ۲۰ درصد هزینه زندگی شده است. گرچه ما به گران خریدن اجباری عادت کرده‌ایم اما برای یک کارمند مثل من که مجبور است پس از ۲۸ سال خدمت با حقوق ثابتی زندگی کنم چگونه میتوانم افزایش هزینه ناشی از گرانی بنزین را تحمل کنم در ضمن اگر مسئولان امور گران کردن بنزین را دوای پیچیدگی ترافیک تشخیص داده‌اند باید بگویم بهتر بود بجای این اجحاف و گران فروشی فکری بحال وسائط نقلیه عمومی برای مردم میکردند والا با گران کردن بنزین دردی دوا نمیشود.

نجف نجفی

با وجودی که اتاق اصناف برای صنف قهوه‌چی ساعت کار تعیین نکرده است اما ماموران انتظامی باین صنف اجازه نمیدهند که از ساعت ۹ شب، به بعد فعالیت داشته باشند سئوالم اینست که اگر ساعت کار اصناف از جانب اتاق اصناف تعیین میشود پس چگونه است که سازمانهای دیگر در این امر دخالت می کنند. تقاضا دارم به مسئولان انتظامی یادآوری شود که به علت ویژگی خاص کار صنف قهوه‌چی که پذیرای مشتریانی است که پس از ساعتها کار برای استراحت و دید و بازدید دوستان ساعتی در قهوه‌خانه میگذرانند، مانع کار و کسب و این صنف نشوند.

نتیجه رعایت مقررات

شهرداری ناحیه ۶ تهران چنان با مراجعان بدرفتاری می کند و با چنان لحنی متقاضیان جواز و دیگر مراجعان شهرداری را مورد عتاب و خطاب قرار می دهد که گویی همه مردم نوکر دست بسینه رئیس هستند.

خود من ماهها است برای گرفتن جواز ساختمان قطعه زمینی که در ناحیه بلوار رضا پهلوی دارم، به شهرداری ناحیه ۶ میروم و شاهد بی احترامی و سردواندن جناب شهردار و ماموران ناحیه هستم. چون دولت اعلام کرده بود باید تا دهم شهریور (سال گذشته) به اینگونه متقاضیان جواز ساختمان بدهند، من هم منتظر انجام وعده ماندم، ولی نمیدانم چگونه است که با گذشت بیش از هشت ماه، شهرداری این ناحیه برای متقاضیان اقدامی نکرده است. البته یک عده بدون رعایت مقررات و بدون در دست داشتن جواز اقدام به ساختمان کردند و کارشان تمام شد ولی من و جمعی دیگر که چون نخواسته‌ایم برخلاف مقررات عمل کنیم و دست به کار ساختمان نشده‌ایم سرمان بی کلاه مانده است.

ابوالقاسم گودرزی

پالت پلاستیکی

ساخته شده از پلاستیک مقاوم بطریق (اسفنجی)

باتحمل: ۱۰ تن بارثابت
۲ تن بارمتحرک

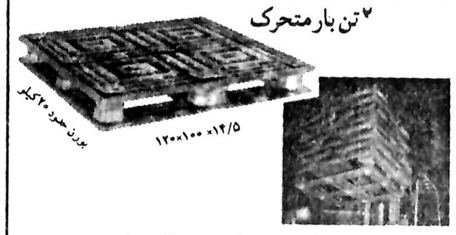

- قابل استفاده برای سردخانه ها
- انبارها - کارخانجات
- حمل ونقل کالا
- قفسه بندی انبار وغیره

شرکت پاکاژینگ

تخت‌طاووس - خیابان جم - کوی مدائن - پلاک ۴۹
تلفن ۸۲۷۵۲۴ - ۸۲۸۵۱۱

از: یونایتدپرس

مصر، درگیر با مشکلات اقتصادی

«ممدوح سالم» نخست وزیر مصر در رأس کابینه جدید خود کاری را به عهده گرفته که در نظر بسیاری از مردم دشوار و حتی غیر ممکن است: اصلاح وضع اقتصاد کشور بدون آشفته تر کردن زندگی مردم مصر چیزی است که سالم آن را «رسالت مهم» دولت جدید خود اعلام کرده است.

ممدوح سالم که ۶۰ سال دارد روز یکشنبه کابینه ۳۰ نفری خود را ترمیم کرد و بلافاصله بعد از آن وعده داد که دولت تازه به حل و فصل و لامحاله کاهش مشکلات زندگی روزمره مردم مصر همت خواهد گماشت و در عین حال برای اصلاح اساسی وضع کنونی اقتصاد کشور تلاش خواهد کرد.

یکی از دلایل تردید هائی که بسیاری از صاحبنظران در قاهره نسبت به جدی بودن وعده های ممدوح سالم ابراز می کنند این است که در آرایش جدید دولت وی دکتر «عبدالمنعم کیسونی» - معاون امور اقتصادی نخست وزیری در کابینه قبلی -مردی که او را معمار سیاست اقتصادی مصر در سالهای اخیر شناخته اند - غایب است و عدم حضور وی به عقیده بسیاری از ناظران خلاء بزرگی است که به هیچ وجه نمیتواند قابل چشم پوشی باشد.

توصیه کیسونی

کیسونی که ضمنا بانکدار و همچنین استاد علوم اقتصادی در دانشگاه های مصر است سه هفته پیش بدنبال ناسازگاریهایی که بین وی و سالم - بر سر راه های اصلاح اقتصادی مصر پدید آمد، از پست خوداستعفا کرد. کیسونی توصیه کرده بود که افزایش دستمزد ها در مصر بکلی متوقف شود و یا اگر قرار است افزایشی پیدا کند این حرکت در قالب ترمیم های بسیار ناچیز محدود گردد.

از نظر کیسونی بکار بستن چنین سیاستی برای مبارزه با تورمی که از ۱۹۷۴ تاکنون با آهنگ سالی ۲۰ تا ۲۵ درصد در مصر رشد کرده - مطلقا برای رفع نابسامانیهای اقتصادی ضرورت دارد.

اما برای سالم قبول اندرز کیسونی بکلی غیر قابل قبول بود زیرا میدانست که هر اقدامی برای جلو گیری از افزایش دستمزد ها و یا حتی محدود کردن افزایش آن حاصلی جز خشمگین کردن مردم کوچه و خیابان به بار نخواهد آورد. نخست وزیر مصر خاطره تلخ حوادث خونین بلوای بزرگ ژانویه ۱۹۷۷ را هنوز فراموش نکرده بود. هزاران نفر از مردم در آن تاریخ در نیم دوجین از شهر های مصر دست به شورش زدند تا به بالا رفتن قیمت ارزاق که طبق تصمیم دولت حادث شده بود، اعتراض کنند.

دولت مصر در ابتدا گزارشهایی را که حکایت از استعفای کیسونی داشت تکذیب کرد و کناره گیری وی تنها هنگامی مورد تائید قرار گرفت که اندکی بعد از آن انور سادات رئیس جمهور مصر روز سه شنبه گذشته در یک سخنرانی عملا دستور داد که کابینه ترمیم شود.

سیاست کابینه جدید

در ترکیب دولت ترمیم یافته مصر پست «معاونت امور اقتصادی نخست وزیر» حذف شده ولی در عوض «عبدالرزاق عبدالمجید» که ضمنا یکی از صاحب منصبان برجسته سازمان ملل است به تصدی وزارت برنامه های اقتصادی که کیسونی نیز عهده دار آن بوده منصوب گردیده است.

سالم پس از تشکیل شدن دولت تازه ضمن سخنانی که در آن سیاست کابینه جدید را وصف میکرد وعده داد که وی و همکارانش خواهند کوشید تا با بالا بردن سطح در آمد ملی و تصحیح موازنه بازرگانی و متوازن کردن پرداختهای خارجی و افزودن بر تولیدات کاری کنند که رسیدن به هدفهای اصلاح اساسی وضع اقتصاد کشور امکان پذیر شود.

نخست وزیر همچنین وعده داد که دولت تازه به سیاست اقتصادی «دروازه های باز» وفا دار خواهد ماند و برای اجرای برنامه های بزرگ آباد کردن و به زیر کشت بردن بخش های پهناوری از اراضی بیابانی ولم یزرع کشور اقدام خواهد کرد. سالم بهر حال در توضیح این وعده های اخیر از پرداختن به جزئیات خود داری کرد.

بسیاری از ناظران به بخت و امکانات دولت جدید ممدوح سالم - مخصوصا برای متحقق ساختن دو مقوله از هدفهای اعلام شده وی که آشکارا با یکدیگر تعارض دارند، با شک و بدبینی نگاه می کنند. این ناظران ضمن احتجاج هایشان یاد آوری میکنند، که دولت مصر اخیرا تصمیم گرفت به کارمندان و کارگران سازمانها و شرکتهای دولتی اضافه حقوق هایی که با معیار های مصری رضایت بخش تلقی میشدند عطا کند. اما بلافاصله پس از آنکه تصمیم دولت در این زمینه اعلام شد قیمت کالا های مصرفی - حتی قبل از آنکه مستخدمین دولت بتوانند دیناری بابت اضافه حقوق موعود بدست آورند - با حرکتی سریع بنای بالا رفتن گذاشت.

تسلسل بدفرجام

کسانیکه چنین انتقاد هایی را عنوان می کنند هشدار داده اند که دور تسلسل بدفرجام رشد سریع تورم قیمت ها میتواند در مصر ادامه یابد و در نتیجه تلاش دولت را برای سرو سامان دادن به وضع بد اقتصاد کشور - و حتی تلاش آن را برای جلو گیری از نارضایی مردم به مخاطره اندازد.

سادات دستور ترمیم کابینه را در هفته گذشته وقتی صادر کرد که قبل از آن کابینه وقت در مطبوعات و پارلمان بشدت مورد حمله قرار گرفته بود.

بسیاری از روزنامه های قاهره نوشته بودند که در دولت ممدوح سالم روح کار دسته جمعی وجود ندارد و اعضای آن به اسبانی شباهت دارند که گر چه همه آنها به کالسکه واحدی بسته شده اند ولی هر کدام آن را بطرف جداگانه ای می کشد.

در ۷ ماه گذشته این دومین و از آوریل ۱۹۷۵ که ممدوح سالم نخستین کابینه خود را تشکیل داد - این پنجمین ترمیمی است که در دولت مصر صورت گرفته است.

گرومیکو به برژنف کمک می کند تا راه برود

از: مطبوعات فرانسه

مبارزه برای جانشینی برژنف

*** برژنف واقعا از یک بیماری مرموز رنج می برد**

دیدار لئونید برژنف از آلمان غربی نشان داد که رهبر ۷۱ ساله شوروی هنوز از بیماری مرموزی رنج می برد.

در این سفر ده پزشک و جراح متخصص دبیر کل حزب کمونیست شوروی را همراه بودند ظاهرا برژنف از ورم مفاصل و فشار خون در رنج است و تاکنون چندین بار دوچار انفارکتوس شده است.

مرد شماره یک شوروی با قدمهای کوتاه و خیلی آهسته راه میرود و اغلب اطرافیانش زیر بازو و یا دست او را می گیرند. روز شنبه چند دقیقه طول کشید تا توانست زیر اعلامیه مشترک آلمان و شوروی را امضاء کند.

برژنف در پائیز سال گذشته مدتی در بیمارستان بسر برد و سرانجام از برکت معجزه علم پزشکی در حالیکه ظاهرا سلامت خود را باز یافته بود از بیمارستان مرخص شد.

بطور کلی وضع مزاجی کنونی برژنف یادآور آخرین دوران زندگی وینستون چرچیل نخست وزیر زمان جنگ انگلیس است.

چهره ورم کرده رهبر شوروی نیز یادآور چهره ژرژ پمپیدو رئیس جمهوری فقید فرانسه است. ظاهرا به برژنف نیز مثل پمپیدو داروی «کورتیزون» تجویز میشود.

در سال ۱۹۷۳ برژنف از درد دندان به ویلی برانت صدراعظم آلمان شکایت کرده بود. احساس درد در استخوانهای فک را نیز میتوان نشانه شروع بیماری سرطان خون دانست. با توجه به وضع مزاجی برژنف بنظر میرسد که از هم اکنون مبارزه برای جانشینی او و در مقام دبیر کلی حزب کمونیست و ریاست جمهوری شوروی در کاخ کرملین درگیر شده باشد.

مطبوعات امریکا

فرانسه از فرستادن نیرو به جنوب لبنان چه هدفهائی را تعقیب میکند

والری ژیسکاردستن رئیس جمهوری فرانسه به نقش نیروهایی که کشورش زیرپرچم سازمان ملل درلبنان مستقر کرده است به چشم یکی ازوسایلی نگاه می کند که به فرانسه اجازه خواهد داد تاباردیگر قدرتی را که زمانی - درگذشته نسبتا دور - درخاورمیانه داشته است اعمال کند.

این حداقل فکری است که لبنانی های فرانسه درباره نقش این کشور درنیروی صلح سازمان ملل در «جنوب لبنان» دارند.

یکی ازنزدیکان طرف اطمینان «کامیل شمعون» به رئیس جمهوراسبق ورهبرجبهه مسیحیان مروانی (یکی ازافراطی ترین احزاب دست راستی لبنان، که معمولا سخنانش بیان کننده عقاید شمعون است) اعتراف می کند که. امیدمسیحیان دست راستی لبنان این است که فرانسه باردیگر به موضع سابق وتاریخی خود - بعنوان قدرت بزرگی که نقش حامی مروانی های لبنان را ایفا میکرد - بازگردد.

دوست نزدیک شمعون اضافه می کند که درتصویر فراگیرتر قضایا - درسطح تمام منطقه خاورمیانه عرب - متحقق شدن امیدی که وی ازان سخن میگوید به معنای تحقق یافتن همه چیز هایی خواهد بود که دولت فرانسه خودامیدهاباروپاهایشان رادرسرمیپروراند:

بهره مند شدن ازجریان ضمانت شده نفت اعراب بطرف فرانسه چیرگی یافتن بربازار بزرگ اسلحه ومهمات درکشورهای عرب که صنایع نظامی فرانسه ازاین رهگذر پاداش های سیریی تحصیل خواهد کرد - وحتی توانایی یافتن فرانسه برای کمک دادن به طراحی مجددنقشه ای که بتواند صلح را بطورنهایی درخاورمیانه برقرار کند و «سناریو»نی که مسیحیان مروانی لبنان - یعنی عمده نیروهای دست راستی درصحنه سیاست لبنان اکنون دم ازامیدشان برای به روی صحنه رفتن ان میزنند چیزی است که میتوان آن را بیش وکم ازاینقرار وصف کرد:

فرانسه میتواند مسیحیان دست راستی لبنان را درمصاف های قابل پیش بینی آینده انان بافدائیان فلسطینی ومسلمانان دست چپی لبنان که حامیان بزرگ فلسطینی ها هستند یاری دهد تاپیروزمندانه به مقاصدشان نایل شوند.

اهمیت انتظاری که به این ترتیب دست راستی های مسیحی لبنان ازپایمردی آینده قوای فرانسوی نیروی صلح سازمان ملل درلبنان دارند درقابل انتظار بودن اشتعال مجدد اتش جنگ داخلی دراین کشوراست. مسیحیان ظاهرا یقین دارندکه چنین جنگی - احتمالا به ابتکار خودشان میان آنها وفدائیان فلسطینی دیریازود درخواهد گرفت (مسیحیان مسلحی که به گروه تحت رهبری کامیل شمعون وابستگی دارند بتازگی - دران حال که ارتش اسرائیل عقب نشینی محدود خودرا درجنوب لبنان دنبال می کرد - درجریان ماموریتی «برملانشده» نیرویی «نخبه» مرکب از ۵۰۰ نفرازفدائیان فلسطینی را که جزءقوای داوطلب سازمان ازادی بخش فلسطین بودند درجایی از نواحی نزدیک مرزاسرائیل مورد حمله قرار داده اند).

- جنگ داخلی جدیدی که مسیحیان لبنانی امیدوارند بتوانند آتش آن را برضد فدائیان فلسطینی ومتحدین مسلمان وچپگرای لبنانی فلسطینی ها دیریازود روشن کنند طبق امیدی که شمعون ویاران وی دارند بحران لبنان رابیش ازپیش به مقوله ای باویژگیهای بین المللی بودن تبدیل خواهد کرد. درمحیط تازه ای که به این ترتیب بوجود خواهد امد نیروهای فرانسوی پاسدار صلح - درحالیکه کماکان زیرپرچم سازمان ملل قرار خواهند داشت وظایف نیروی ژاندارم بزرگی رادر سراسر لبنان - بجای تنهانواحی جنوب غربی این کشور که هم اکنون دران مستقر هستند برعهده خواهند گرفت.

این نقشی است که ژیسکاردستن درجنگ داخلی ۶-۱۹۷۵ لبنان ازقبول تصدیش بوسیله نیروهای فرانسوی امتناع کرد. منطقه ای که سربازان فرانسوی عجالتا دران درلبنان حضور دارند جایی است که ارتش اسرائیل در ۱۵ مارس اخیرا اساسا به قصدبیرون راندن فلسطینی ها ازان حمله بزرگ خودراعلیه نواحی جنوب لبنان بربپا کرده است.

سرلشکر «ژان کوک» افسرارشد چتربازفرانسوی که درلبنان معاونت فرماندهی نیروهای سازمان ملل را برعهده دارد ازفرماندهانی است که «دهان بسته» و«سکوتی امیخته باسماجت» ازصفات مهم شخصیت وی است. اوکه موهای سرش را درمیدانهای جنگ سفیدکرده ازان افسرانی است که ازبحث کردن درباره مسائل اساسا سیاسی باخبرنگاران نفرت دارد. اما عده ای ازکهنه خبرنگاران جنگی فرانسوی که به سوابق رفتار ژنرال «کوک» درمیدانهای کارزار سابق ارتش این کشوردرهند وچین وشمال افریقا معرفت دارند برانند که هم احساس دریغی بزرگ بخاطرسپری شدن دوران مجدفرانسه درعرصه جهانی وارزوی احیاء عظمت سابق نقش بین المللی این کشور - وهم رویای بوجود اوردن آبرویی احترام انگیز برای «همه چیزهای فرانسوی» باید ازجمله ذهنیاتی باشند که این افسرعبوس وغالبا خاموش را دراعماق نهادوی پس از آمدن به لبنان مشغول می کنند - افسران فرانسوی وستاد فرماندهی نیروهای سازمان ملل درلبنان هردوانتظار دارند که تعداد قوای فرانسوی دراین کشوردست کم به ۲۰۰۰ نفرافزایش پیداکند.

- منابع دولت لبنان که ازنزدیک با الیاس سرکیس رئیس جمهوراین کشور تماس دارند میگویند که دولتهای امریکا، سوریه (که کماکان ۳۰ هزارنفرازنیروهایش را درشمال منطقه کشمکش برانگیز جنوب لبنان مستقر کرده است) وعربستان سعودی هنگامیکه سازمان ملل باشتاب زدگی نیروی کنونی را برای پاسداری ازصلح درلبنان گرداوری میکرد، همه موافق بودند که فرانسه ایفای نقش مهمی را دراین نیروبرعهده بگیرد.

اسرائیل باچنان فکری مخالف بودزیرا سیاستهای «عرب گرایی» دولت پاریس را ازدیرباز نمی پسندید. اما بطوریکه همان منابع لبنانی (محافل نزدیک به سرکیس) میگویند دولت جیمی کارتر رئیس جمهورامریکا چنان باچالاکی برای آماده کردن نیروی سازمان ملل درلبنان عمل کرد که درواشنگتن برای مخالفت های اسرائیل باواگذارشدن نقشی به سپاهیان فرانسوی دران نیروفرصتی نماند تاخودراتشان دهد. مقاومت بی حاصل اسرائیل دران موضع هنگامی بطورجدی ابرازشد که دیگر کارازکارگذشته بود.

عملیات نیروهای فرانسوی درحال حاضر بطورعمده درداخل واطراف شهر «تیر» که یکی از مهمترین ستادهای فرماندهی فدائیان فلسطینی ومتحدین آنان - یعنی رزمندگان مسلح ومسلمان محلی دران قرار گرفته است تمرکز دارد. علاوه براین منطقه زیرپوشش قوای فرانسوی سازمان ملل جایی رادربرمیگیرد که سه واحد ازبزرگترین اروگاههای آوارگان فلسطینی بابیش از ۲۵ هزارنفری که درانها زندگی میکنند نیز دران واقع شده اند. نیروهای اسرائیلی درمارس اخیروقتی به جنوب لبنان حمله کردند هم شهر تیروهم سه اردوگاه اوارگان فلسطینی را که اکنون درمنطقه، عملیاتی سپاهیان فرانسوی سازمان ملل قرار گرفته اند، بشدت بمباران کردند ولی هرگز آنها را به زیراشغال نظامی درنیاوردند. مناطقی که نام برده شدند کماکان مهمترین مراکز پایگاهی فدائیان فلسطینی وچپ گرایان مسلمان لبنانی راتشکیل میدهند وتاکنون توانسته اند بابکاربردن مقاومتهای مسلحانه جلوی استقرار نیروهای فرانسوی را درشهر «تیر» ودرهرسه اردوگاهی که دراطراف ان شهر قرار دارند بگیرند.

الفتح که بزرگترین گروه فدائیان را درسازمان آزادی بخش فلسطین تشکیل میدهد، ومانند خوداین سازمان مستقیما تحت رهبری شخص یاسرعرفات قرار دارد درناحیه «تیر» آتش بسی را که بطور ضمنی بین ان وارتش اسرائیل برقرار شده رعایت کرده است. اما مقاومتهای مسلحانه و موفقیت آمیز فدائیان گروه الفتح دربرابرسربازان فرانسوی در تیرو اردوگاههای بزرگ اطراف آن - آکنون این نگرانی را در رهبران سازمان آزادی بخش فلسطین بوجود آورده که ممکن است فرانسه درجبهه سیاسی دست به واکنش های انتقامی بزند و ازان جمله دفتر نمایندگی سازمان ازادی بخش فلسطین در پاریس را تعطیل کند. درصورتیکه دولت فرانسه در نشان دادن چنین واکنش خصمانه ای برضد فدائیان فلسطینی پیشقدم شود - این خطر احتمالا بطور جدی سازمان ازادی بخش فلسطین را تهدید خواهد کرد که بسیاری از کشورهای دیگر نیز - مخصوصا در اروپای غربی برفرانسویان تاسی جویند و به بستن درهای دفاتر نمایندگی ان سازمان در پایتخت های خودشان اقدام کنند. تعطیل این نمایندگی ها یکی از توقعاتی است که اسرائیل از مدتها قبل از کشورهای مختلف - به ویژه در اروپای باختری داشته است.

داستان زندگی من

(۸)

نوشته: ریچارد نیکسون

رئیس جمهوری اسبق آمریکا

مردم فریاد می کردند:

جایل - تو - ده - چیف!

زندان برای تو، رئیس جمهوری

بطرفش برگرداندم و گفتم: ولی، هنری، این بستگی دارد به اینکه چه کسی تاریخ را خواهد نوشت. دم دراقامتگاه ریاست جمهوری، ازاو تشکر کردم و از هم جدا شدیم.

بعد بسرعت بطرف اسانسوری که مرا به محل حضور خانواده میرساند، رفتم تالار طولانی درتاریکی فرو رفته بودو سرویس محرمانه (امنیتی) کاخ سفید ازروی لطف و ترحم ماموران خودرا از مسیر من برداشته بودو یا انها را از نقاطی که خارج از حیطهٔ رویت من قرار داشتند مستقر کرده بود.

وقتی درهای طبقه دوم بازشد، تمام اعضای خانواده را دیدم که انتظار دیدن مرا می کشیدند. بطرفشان رفتم. پات بازوانش را به دور من حلقه کرد. تریشیا، جولی، او، دیوید، همه یکی پس از دیگری مرا درآغوش کشیدند. آرام و بی شتاب و غریزی همه یکدیگر را باعشق و ایمانی که مارا بهم می پیوست بغل کردیم.

من بالاخره گفتم که باید سعی کنیم کمی بخوابیم چون فردا روزی طولانی درپیش داریم. درهمان حال که قدم زنان وارد تالار میشدیم میتوانستیم صدای جمعیتی را که در بیرون سرود می خواندند و هیاهو میکردند بشنویم. درپی آن صدا صحنه ای «تراژی - کمیک» پیش آمد که دردفتر خاطرات «تریشیا» وصف شده است:

«درخیابان پنسیلوانیا صداهای جماعتی که دسته جمعی آواز می خواندند بگوش میرسید.

مامان به اشتباه فکر میکرد که اینها گروهی از طرفدارانمان هستند درحالیکه حقیقت بکلی فرق داشت. این مردم عده ای ازهمان کسانی بودند که درتمام مدت ریاست جمهوری پاپا برضد هریک از تصمیمات و اقداماتش خصمانه کارشکنی کرده بودند. حالا - دران لحظه، دسته جمعی دم گرفته بودند: «جایل تو - ده - چیف» یعنی زندان برای رئیس جمهور (ابراز احساسات مرسوم برای روسای جمهور درامریکا کلمات هایل - تو - ده - چیف - یعنی ستوده باد رئیس جمهور است بطوریکه دیده میشود تظاهر کنندگانی که دختر نیکسن درباره انها سخن میگوید کلمه جایل - به معنی زندان را بایک دستکاری کوچک ورندانه جانشین واژه «هایل» به معنای ستایش و ستوده بادو امثال آن کرده بودند.)

مامان باهمان تصور اشتباه سعی کرد پاپا را دم پنجره بکشد تا بتواند جمعیت تظاهر کننده را دربیرون ببیند. «اد» و من نومیدانه تلاش کردیم تاباحرف زدن به صدای بلند کاری کنیم که صدای تظاهر کنندگان شنیده نشود. امیدمان این بود که پاپا پیام شوم آنها را نشنود. با اینحال من مطمئن نیستم که ان آخرین بیعدالتی هم ازتوجه او بدور مانده باشد.»

***

صبح روز بعد درحالیکه سرحال بودم ازخواب بیدار شدم. درتاریکی حاصل ازوجود پرده هایی که افتاده بودند نمیدانستم که چه وقتی است. به ساعتم نگاه کردم چهار صبح را نشان میداد. به این حساب من فقط دوساعت خوابیده بودم درحالیکه خودرا کاملا سرحال و عاری از احساس کسی که کسر خواب دارد می یافتم. رب دوشامبرم را پوشیدم و تصمیم گرفتم برای خودم چیزی برای خوردن اماده کنم. درآشپزخانه روبرو شدن باجانی جانسون، یکی از پیشخدمتهای کاخ سفید مرا غافلگیر کرد. ازاو پرسیدم: جانی باین زودی دراینجا چه میکنی؟

جواب داد: زود نیست اقای رئیس جمهور ساعت تقریبا شش صبح است! باردیگر ساعتم را نگاه کردم. معلوم شد که سرساعت چهار ازکار افتاده بود.

به «بوزارت» گفتم که بعداز ایراد سخنرانی من با وکلای دیگر تماس بگیرد وبه آنها بگوید که من به چنان تقاضایی جواب رد داده ام.

اجابت نکردن تمنای هالدمن برای من تصمیم دردناکی بود ولی ارتباط دادن عفو مجرمین ومتهمین پرونده واترگیت با بخشودگی عام فراریان از جنگ ویتنام چیزی نبود که برای من حتی قابل تصور باشد. از این گذشته عطا کردن عفوی فراگیر به تمام کسانیکه درقضیه واترگیت پایشان درمیان بود سبب میشد که این مسئله از جنبه سیاسی بصورت جنجالی دراید که تا سطوحی جنون امیز بالا بگیرد.

هیگ وزیگلر به ما پیوستند. هیگ که از نزد «یاورسکی» بازپرس ویژه باز می گشت به ملاقات اورفته بود تا اطلاع دهد که من دارم استعفا می کنم. به هیگ گفته بودم که نمی خواهم هیچ نوع معامله ای با یاورسکی بکنم. تاکید کرده بودم که به هیچکس اجازه نخواهم داد تا با متشبث شدن به هر قماش معامله یا با ارعاب وتهدید وامثال آن خیال کند که میتواند مرا به ترک مقام ریاست جمهوری مجبور کند. من بعلت ترسم از هیچکس یا هیچ مقامی نبود که تصمیم به استعفا گرفته بودم بلکه این خودم بودم که تن به قضا میسپردم، (برای آنکه نشان دهم که حتی از زندانی شدن واهمه ای ندارم اضافه کردم که بعضی از بهترین آثار تاریخ در زندانها نوشته شده اند که به عنوان مثال میتوان آثار لنین یا گاندی را نمونه آورد).

صادقانه بگویم، این فکر عذابم میداد که مردم احیانا تصور کنند که تصمیم من برای استعفا کردن معلول دلایل بی معنی ویاوه ای مانند وحشتم از پیگرد جزایی بوده، ویا بازپرس ویژه پرونده واترگیت یا هرپرخاشگر دیگری مرا مجبور به ترک مسند ریاست جمهوری کرده است.

برای من مهم نبود که مردم چه فکرهای دیگری می کنند ولی تاب تحمل این را نداشتم که طبق تصور مردم کناره گیری من از ریاست جمهوری معلول درماندگیم دربرابر فشار وتهدید وارعاب وامثال ذلک بوده است.

سریع به اطاق کابینه رفتم. چهل وشش نفر دراطراف میز وروی مبل های دسته داری که کنار دیوارها قرار داشتند ازدحام کرده بودند. اینها چهل وشش نفر از دوستان وهمکارانی بودند که طی مدتی بالغ برسه دهه بدلایل مختلف با آنها سروکار داشتم. محیط اطاق را تاثرات والتهاب های عاطفی چنان اشباع کرده بود که تقریبا تحمل ناپذیر بنظر میرسید. میتوانستم عده زیادی را ببینم که اشکارا گریه میکردند. وقتی صدای گریستن «لس اندرسن» یکی از نزدیکترین وعزیزترین دوستانم را با آن وجنات سوگوار وی شنیدم دیگر نتوانستم عنان هیجانات خودم را مهار کنم ودرنتیجه بغضم ترکید وبه گریه افتادم.

درحالیکه سعی داشتم خودداری کنم وبتوانم تعادلم راز دست ندهم خطاب به آنها گفتم: «امیدوارم به شما لطمه ای وارد نکرده باشم»

تمام حاضران چنان دراطرافم فشرده شدند که گویی می خواستند مطمئن باشند که من از مسند ریاست جمهوری تکان نخواهم خورد. رفتارشان به نحوی بود که چند نفر مجبور شدند آنها را کمی عقب برانند تا جا برای من باز شود. دقیقه ای بعد، آن اطاق را ترک گفتم.

۱۲ ثانیه بعداز ساعت ۹ نورسرخ دوربین فیلمبرداری که روبروی میز تحریر من قرار داشت روشن شد. وقت آن رسیده بود که من سخنرانی موعود خود را خطاب به آمریکا وتمام دنیا ایراد کنم.

سخنانم را باذکر این نکته آغاز کردم که چطور برایم دشوار بوده است تا میدان نبرد را بدون پایان دادن به آن رها کنم. بعد اضافه کردم که با اینحال فقدان حمایت مورد نیاز من درکنگره، درصورتیکه تصمیم به دنبال کردن مبارزه میگرفتم امور مملکت را فلج میکرد.

بعد به دشوارترین جمله ای که باید درتمام عمرم ادا میکردم رسیدم. درحالیکه مستقیما به دوربین نگاه میکردم گفتم: «بنابراین من از ریاست جمهوری استعفا میکنم و این تصمیم از ظهر فردا نافذ خواهد بود.»

کی سینجر در راهرو انتظار مرا می کشید. وقتی که درکنار هم باغ تاریکی گرفته گل های سرخ را پشت سرمیگذاشتیم، صدای کی سینجر، خفه و غم الود بود. او گفت که فکر می کند از جنبه تاریخی، نطق استعفائیه من درردیف یکی از سخنرانی های بزرگ بشمار خواهد رفت و تاریخ درباره من بعنوان یکی از روسای بزرگ جمهوری داوری خواهد کرد. من روی خودرا

باقی دارد.

از: کریسچن ساینس مونیتور

اریتره در خطر جدی است

موضع بحران درشاخ افریقا باردیگر به اری تره که واقعا کانون اصلی دردسر دران منطقه بوده و از نظرتاریخی نیز قدیمی ترین نقطه آشوب درشاخ افریقا شناخته می شود بازگشته است.

اتیوپی پس از مقابله کردن پیروزمندانه اش با تهدیدی که سومالی از صحرای اوگادن برای حکومت مرکزی ادیس آبابا بوجود آورده بود اکنون مانند متحدان کوبایی و روسی خود با این مسئله روبروست که دراری تره باید چطور باخطر جدی تری که تهدیدش می کند روبرو شود. دراری تره که شورشیانش درپی بدست آوردن استقلال هستند جنگی درجریان است که بوسیله جدایی طلبان مسلح از ۱۶ سال پیش تاکنون به شیوه چریکی برضد حکومت مرکزی ادیس آبابا دنبال شده است. اتیوپی دراین مدت به استثنای ۵ درصد از پهنه جغرافیایی اری تره را که هنوز درزیر سلطه حکومت مرکزی باقی مانده بقیه اراضی این منطقه را از دست داده است. این نواحی که ۹۵ درصد دیگر از اری تره را دربرمیگیرد - جایی است که سخنگویان «الف» (جبهه ازادی بخش اری تره) عادت کرده اند تا دراظهاراتشان از آن بعنوان اراضی «آزادشده» نام ببرند.

ستیزه ای که در اری تره رژیم نظامی مارکسیستی اتیوپی و کوبائیان و روسها را به مبارزه دعوت می کند بمراتب از انچه که دراوگادن ازمایش کرده اند، بزرگتر است. (دراوگادن ارتش سومالی فعالانه از شورشیان محلی که بنوبه خود خواهان جدا کردن ان صحرای پهناور از اتیوپی و ضمیمه کردنش به قلمرو سومالی بودند پشتیبانی میکرد ولی سرعت در تعرض بزرگ ارتش اتیوپی که بوسیله هزاران نفر از سپاهیان کوبا و صدها نفر از افسران و مستشاران جنگی شوروی حمایت میشد تا رومار گردید) برای روشن تر کردن دلایل تفاوت اساسی اوضاع دراری تره و اوگادن - یعنی دشوارتر بودن فاحش احوالی که اتیوپی و کوبا و شوروی باید با ان دراری تره مواجهه کنند دو توضیح مهم وجوددارد:

- نخست کوهستانی بودن جغرافیایی اری تره که درمقایسه با بیابان نسبتا هموار اوگادن و فضای گشاده آن بمراتب برای جنگهای پیروزمندانه به سبک باصطلاح چریکی یا «پارتیزانی» مساعدتر است.

- ثانیا آگاهی عمومی دنیا از این نکته که آنچه که باصطلاح «اری تره» نامیده می شود نیرومندی خود را درطول ۱۶ سال جنگ بدون وقفه چریکی جدایی طلبان آن برضدحکومت مرکزی آدیس آبابا به ثبوت رسانده و نه تنها درافریقا بلکه دردنیای کمونیست نیز پشتیبانی وسیعی را به سود خود برانگیخته است. رزمندگانی که برای بدست آوردن استقلال اری تره نبرد می کنند زمانی حتی بوسیله مربیان کوبایی تحت آموزش رزمی قرارگرفته اند.

سرهنگ «منجیستوهایل ماریام» رهبر رژیم نظامی چپ گرای اتیوپی که بتازگی سفرده روزه اش را به شوروی پایان داده و به کشورش بازگشته - نومیدانه نیازمند ان است که پیروزی اخیرش را در جنگ با سومالی - فتحی که آن را نیز با حمایت های تامه کوبا و شوروی دراوگادن بدست آورد - بابرپا کردن تعرضی بزرگ بوسیله ارتش جدیدا بسیج شده اش برضد شورشیان اری تره کامل کند.

او برای آنکه بتواند درچنین تعرضی پیروز شود - و این پیروزی را درمیدان کارزاری بدست اورد که حملات نظامی مکررد‌ولت های سابق اتیوپی و رژیم خودش درآنجا با ناکامی روبرو شده است چاره ای ندارد جز انکه روی تکرار شدن حمایتی که کوبا و شوروی انطور خالی از مضایقه دراوگادن نثارش کردند، حساب کند. علیرغم اعلامیه مورخ ششم اوریل جاری وزارت خارجه آمریکا دایربراینکه شمارسپاهیان جنگ ازموده کوبایی دراری تره (نواحی تحت کنترل دولت مرکزی) رو به افزایش است. و حتی شواهدی وجوددارد که از درگیرشدن بالفعل سربازان کوبایی درجنگ اری تره حکایت می کند - هنوز نشانه متقاعد کننده ای نمیتوان یافت که آمادگی کوبا و شوروی را برای بذل چنان پشتیبانی تمام عیاری به منجیستو بشارت دهد. (طبق ارقامی که از منابع قابل اعتماد امریکایی بدست آمده درحال حاضر تقریبا ۱۷ هزار نفر از سپاهیان کوبایی و درحدود ۱۵۰۰ نفر از کارشناسان شوروی دراتیوپی حضوردارند).

باز هم میتوان انتظارداشت که رهبران شوروی پیش از درگیرشدن کامل درهرتعرض نظامی بزرگی که انتظاربرپا کردنش از جانب سرهنگ منجیستو دراری تره میرود تمام مخاطرات بالقوه ای را که این درگیری برای روسیه دربرخواهد داشت بدقت بررسی کنند. طولانی شدن دیدار اخیررئیس «درک» (شورای نظامی حاکم براتیوپی) از مسکو هاله تقریبا نفوذ ناپذیررازداری و پنهانکاری که درتمام مدت اقامت وی درپایتخت شوروی از پرملاشدن اسرار مذاکراتش با رهبران روسیه جلوگیری کرد- و دست اخر اعلامیه ای که با بیان و محتوای دو پهلو درپایان دیداراو از شوروی صادرشد - هنگامیکه همه با هم بررسی شوند این نتیجه گیری را تا حدودی اجتناب ناپذیرخواهند کرد که دولت آدیس آبابا چیزی کمتر از وعده یک پایمردی شسته رفته از رهبران روسیه برای حمایت شوروی از مجاهدات جنگی آینده او در اری تره بدست آورده است.

با اینحال رژیم آدیس آبابا میتواند از طرف دیگر خود را به نکته دیگر دلگرم کند که شوروی زمینه را از جنبه مسلکی آماده کرده است، تا دست کم دراین زمینه پشتیبانی از سرهنگ «منجیستو» را بزیان نهضت آزادی بخش اری تره دریغ نکند. روزنامه پراودا ارگان حزب کمونیست شوروی درماه گذشته نوشت که گروه های سه گانه نهضت باصطلاح آزادی بخش اری تره را سه گروهی که گویا فقط چند روز پیش توانسته اند روی شرایط بوجود آوردن یک فرماندهی مشترک درراس رزمندگانشان به توافق برسند - در پی هدف هایی هستند که غایت آن خدمت کردن به تحقق مقاصد امپریالیسنی است.

کوبائیان به هرحال بیش از شورویها تاکنون درنشان دادن آمادگی برای سهیم شدن درسرکوبی مسلحانه جدایی طلبان اری تره از خود اکراه نشان داده اند. آنها این رفتار را درحالی دربیش گرفته اند که خود بهتر از همه کسان دیگر میدانند که اگر قرارباشد از خارج از اتیوپی - نیرویی به یاری ارتش آدیس آبابا دراری تره بشتابد، کوبا تنها کشوری است که میتواند چنان نیرویی را درخدمت تعرض قوای اتیوپی برای تارومار کردن جدایی طلبان قراردهد. درهاوانا از فوریه گذشته تاکنون فقط یک جمله سرهنگ منجیستو را به شانس پیروزی نقشه هایش دراری تره امیدوار کرده است و آن این است که کوبا از تمامیت اتیوپی پشتیبانی می کند البته تفرقه ای که میان جبهه های استقلال طلب اری تره پدید آمده است، اتیوپی را بیش از پیش امیدوار ساخته است.

زندگی روسپیان، کودکان عقب‌مانده و کارگران ساختمانی از نگاه «کاوه گلستان»

کودکان عقب‌مانده در بیمارستان روانی شهرری، روزهای غم‌انگیزی را می‌گذرانند

روسپیان قلعه شهرنو، در سخت ترین شرایط زندگی می‌کنند

نیازهای مادی، روستائیان را به کارهای سخت ساختمانی در شهرها واداشته است

از دیو و دد ملولم و انسانم آرزوست

★ کودکان بیمار و عقب‌مانده، گیاهوار زندگی میکنند. این کودک، تمام روز را بانخی سرگرم است، بی‌آنکه بتواند حرکتی داشته باشد ...

«کاوه گلستان» عکاس جوانی که ۷ سال پیش، اولین نمایشگاه عکس‌هایش را در گالری «لیتو» برپاکرد درخلال این‌سال ها با دستیابی به تجربه‌های خوب در زمینه عکاسی، گزارش مصوری از قشرهای محروم جامعه، تدارک‌دیده است که در حال حاضر در «تالار عبید» کانون هنرهای تجسمی امورفرهنگی‌دانشگاه تهران به‌نمایش درآمده‌است این شیوه عکاسی اگرچه تازگی ندارد، اما، بادقت و تعمقی که «گلستان» در نمایاندن‌زوایای‌زندگی،رنجها و محرومیت‌های روسپیان قلعه شهرنو، کارگران ساختمانی و کودکان عقب مانده بخرج‌داده، چشم‌انداز تازه‌ای درهنر عکاسی پدید آورده است. تماشاگر در کنار هرکدام از عکس‌های «کاوه گلستان» می‌ایستد و با دقت و حیرت، زندگی روزمره یک روسپی را از نظر می‌گذراند.

باباکیفیت زندگی‌کارگران ساختمانی که‌همان‌کشاورزان مهاجرند آشنا می‌گردد و درمی‌یابد که چگونه کودکان عقب‌مانده این معصومان رانده از خانه، زندگی گیاهوار خودرا می‌گذرانند. درواقع باید گفت عکس‌های کاوه گلستان، سندهای گویائی است از زندگی این سه قشر و تماشای این نمایشگاه برای همه آنهائی که می‌خواهند بدانند روسپیان قلعه‌شهرنو چسان امرار معاش می‌کنند و انگل‌های انسان‌نما چه نقش مخربی در زندگی این‌زنان بخت‌برگشته دارند بایدعکس‌های گلستان را ببینند.

عکس‌ها، هر کدام شرح مناسبی دارند و این به تماشاگر کمک می‌کند تا بین عکس‌ها، ارتباط لازم را برقرار کند و در مجموع، گزارش مصور فشرده‌ای را از واقعیت‌های زندگی زنان روسپی، کارگران‌ساختمانی و کودکان عقب افتاده از نظربگذراند. این نمایشگاه انگیزه‌ای‌استکه به‌اختصار، به‌کیفیت زندگی این سه‌گروه نگاهی بیفکنیم.

روسپیان قله «شهرنو»

روسپی‌ها، زیر فشار استثمار وخشونت«صاحبان» خود زندگی نکبت‌باری را می‌گذرانند مسایل‌و مشکلات بیشمار اجتماعی، اقتصادی و روانی، زن را به روسپیگری وادار می‌کند، اما زمانی که یک زن وارد «شهرنو» میشود، مسایل جدید دیگر آنچنان او رادر دفاع از خود ناتوان‌می‌کنند که مجبور می‌شود به خودفروشی ادامه دهد. مانند بوی لجن جویهای «شهرنو» روسپیگری، این بیماری اجتماعی واقعیت دارد، اماقانون روسپیگری را مردود میشمارد ووجود روسپی را انکار می‌کند. درنتیجه تمام معیارهای یک زندگی سالم و انسانی برای روسپیان، فرو می‌ریزد و موقعیت روسپی تاپست‌ترین شرایط انسانی نزول میکند. «شهرنو» یکی از مهمترین محله‌های تهران است که مسایل آن احتیاجی فوری به یک بازبینی واقع‌بینانه دارد. اینجا صحبت از معماری خانه‌ها و خدمات شهری و یا داستانهای اشک‌آور دخترانی که‌عفت خود را برباد داده‌اند نیست اینجا صحبت از سیفلیس، هروئین، زخم چاقو و انسان هائی است که مانند به‌قفس نشستگان مسکین زندگی فلاکت‌باری را سالهاست که ادامه می‌دهند.

مشکلات روسپیان قلعه «شهرنو» فراتر از آنچه‌که تاکنون‌عنوان‌شده، ریشه‌دار است. سرخوردگی‌های زندگی زناشوئی که خود انگیزه های گوناگونی‌دارد. فرار دختران از خانه که آنهم ناشی از علل متعددی است، سیل زنان آواره را به سوی قلعه شهرنو سرازیر می‌کند. بااینکه بارها اعلام شده که از ورود زنان‌جدید به قلعه شهرنو، جلوگیری بعمل می‌آید، متاسفانه در عمل اینطور نیست وواسطه ها و سوداگران کالای تن دور از چشم قانون به این معاملات ضد انسانی ادامه میدهند. بااینکه سالهاست روشن شده که دلال‌ها و باج‌گیرها، از عوامل مهم استثمار وتیره‌بختی‌روسپیان قلعه شهرنو هستند، هنوز اقدام موثری برای دفع این آفات ضد انسانی بعمل نیامده است و زنان روسپی علیرغم زندگی طاقت‌فرسا وحشره‌وارشان، تمامی‌عمر یا حداقل سالهای جوانی‌را به این انگل‌ها بدهکارند. روسپیان توسط سوداگرانی که در کمین آنها هستند خیلی آسان به دام بدهکاری می‌افتند. سوداگران در آغاز، تعدادی لوازم منزل مثل مبل، یخچال‌و تلویزیون برای یک روسپی تازه‌وارد بطور اقساط می‌خرند و بعد از او سفته می‌گیرند و روسپی‌ها که اغلب‌بیسوادند با نشاندن نقش انگشت‌خود برپای این سفته به دوران هولناک و سیاه زندگی در قلعه شهرنو گام می‌نهند. از آن پس، آنها در اختیار خودشان نیستند. حکم کالائی را پیدا میکنند که بتدریج بهره‌دهی خود را از دست می‌دهد و البته بهره‌کشی به سخت‌ترین وضع ممکن صورت میگیرد تا بجائی که یک روسپی‌در سنین بین ۳۰ الی ۴۰سالگی مثل زنان ۶۰، ۷۰ ساله، پیر و فرسوده می‌شود و توان زیستن را از دست می‌دهد. روسپیان قلعه شهرنو، بعلت روبروئی دایم با آدم های جور واجور، روحیه های‌متضاد و پرخاشجوئی ها و استثمار مکرر، دچار انواع بیمارئی‌های روانی می‌شوند و برای رهائی‌از رنج های بیشمار به دامان‌اعتیاد می‌افتند و اگر یک‌جو شانس برای گریز از این منجلاب سیاه پیدا نکنند، سرانجام در گوشه خیابان و یا بندرت در کنج همان خانه‌ای که‌سالها در بدترین شرایط ممکن به‌تن فروشی پرداخته‌اند، جان می‌سپارند.

تاکنون همه اقداماتی که برای تغییر وضع روسپیان‌قلعه شهرنو انجام شده، درمجموع حتی جزئی ترین دردهای آنها را درمان نکرده است. تازمانی که سوداگران کالای‌تن،زندگی و روز ها و شب های این زنان تیره بخت را در مشت دارند و تا زمانی که، کاری اساسی برای‌بازگرداندن‌اینان‌به‌زندگی سالم، صورت نگیرد این سریال غم‌انگیز ادامه دارد. سریالی که قهرمان آن، زن بی‌پناه و نیازمندی است و طعمه جانانه‌ای برای‌سوداگران قلعه و این طعمه ذره ذره، بلعیده می‌شود وبی‌پناه و درمانده، تن به خاک می‌سپارد.

کاوه گلستان، در انتخاب سوژه ها، باوجود محدودیت ها و موانعی که در قلعه وجوددارد دقت حیرت‌آوری بخرج داده است. او چهره زنان پیرو درمانده قلعه را که مایوس و رنجور، در انتظار مشتری نشسته‌اند، نمایانده است، یکی از عکس ها، سندگویائی از زندگی فلاکت بارزنان پیر قلعه است، در این عکس پیر زنی درکنار چند پیرمرددرمانده که آنها هم قربانیان معاملات سوداگرانه قلعه‌اند، کنار هم دایره‌وار نشسته و موادمخدر مصرف می‌کنند. این همیشه آخرین دارو و مسکن، دردهای بیشمار روسپیان است. داروئی که در عین آرام بخشی مرگ تدریجی و دلخراشی را نیز به روسپی هدیه می‌کند. آخرین عکس بخش روسپیان در این نمایشگاه، پایان نامه تلخ زندگی این‌زنان‌است. رفتگری در سپیده‌دم‌دستمال های کاغذی و پنبه های مصرف شده را از قلعه بیرون می‌برد. درست مثل روسپی پیری که در کنج خیابان می‌میرد و جنازه‌اش‌را، مثل همین زباله ها از قلعه بیرون می‌برند.

★ روسپیان قلعه شهر نو .. سوداگران کالای تن، زندگی‌و همه آرزوهای این زنان راتباه می‌کنند.

+ کارگر ساختمانی با مسئله پوشاک روبروست، این یکی از دردهای اوست.

★ زندگی سخت کارگران ساختمان

عکس‌هائی که نمایانگر چند وچون‌زندگی‌کارگران ساختمانی است. بخش دیگری ازنمایشگاه عکس‌های «کاوه گلستان» را شامل می‌شود. عکس‌هانشان می‌دهد که کارگران ساختمانی بخصوص در واحدهای کوچک در موقعیت‌های بسیار دشواری زندگی می‌کنند. سریناهشان آلونک‌هائی است که با کیسه های نایلونی درست شده و کارگران مجبورند در کنارهمین آلونک‌ها قضای حاجت بکنندو معلوم است بهداشت در ارتباط بااین‌نوع زیستن نمی‌تواند مفهومی داشته باشد.

اغلب کارگران ساختمانی همان روستائیانی هستند که برای کسب درآمد بیشتر از روستاهابه‌شهرها روی‌آورده‌اند انگیزه‌های‌مهاجرت‌روشن است. کاهش سهم نسبی بخش کشاورزی در درآمد ملی، ودر پی‌آن محدود شدن امکانات اشتغال دراین بخش. وبسیاری عوامل دیگر، عده کثیری از کشاورزان را تبدیل به کارگران ساده ساختمانی کرده است. برخلاف آن دروغ رایج که می‌گوید زرق وبرق شهرها روستائیان‌را به‌مهاجرت‌واداشته این‌نیازمادی‌است که‌کشاورزان را به شهرها سرازیر کرده است.

کارگران ساختمانی یا همان روستائیان و کشاورزان سابق، هنگام ساختن در شرایط بدی کار می‌کنند کارهای طاقت‌فرسای بدنی، کمبودهای بهداشتی، تغذیه نامناسب، آلونکی محقر با سقفی از تکه های نایلون برای خواب و دستمزدی ناچیز. کارگران ساختمانی، نمونه‌ای از تضادی ناساله بین سازنده و مصرف کننده هستند. کارگاههای ساختمانی‌موظفند فقط‌کارگران ۱۸ ساله ببالا، را بخدمت بگیرند اما کارگاههای کوچک این مقررات را رعایت نمی‌کنندو کم‌نیست عده کارگران ۱۵ـ ۱۶ ساله‌ای که دستهایشان بعلت تماس مداوم باآهک و سیمان‌و گچ وکارهای سخت، پینه‌بسته است.

عکس‌های «گلستان» این‌دست های خیلی جوان اما پینه بسته وفرسوده را در معرض دید تماشاگر گذاشته است. عکسی یک مجتمع آلونکی نایلونی را نشان می‌دهد که از بهداشت بوئی نبرده است. در تصویری دیگر، ۵ کارگر ساختمانی، کاسه آبگوشتی را پیش کشیده‌اند، این یک وعده غذای آنهاستکه برای زیستن به‌نیروی بازویشان متکی هستند. پوشاک نامناسب هم از مسایلی است که‌کارگران ساختمانی باآن دست بگریبانند اما کارفرما، به‌این مسئله

بقیه در صفحه ۲۰

نقد و اقساط
مدلهای جدید موتورگازی تستی
ساخت ایتالیا

با لوازم یدکی فراوان
TESTI
کم مصرف ـ محکم ـ سریع ـ پرقدرت وزیبا
چوپا
ساخت آلمان
مدلهای ۱۲۵ و ۱۵۰
با لوازم یدکی فراوان
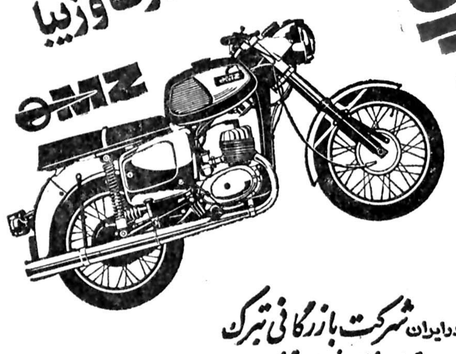
نماینده انحصاری درایران شرکت بازرگانی تبرک
تهران ـ خیابان فردوسی ـ تلفن ۳۱۸۹۱۶ـ۳۱۵۵۵۶ـ۳۰۴۲۹۲
از شهرستانهائی که نماینده نداریم نماینده فعال می‌پذیریم.

STP موتورشور STP
روغن، گریس، جرم، قیر و خاک به‌مرور روی موتور اتومبیل شما جمع میشود.
باموتورشور STP آنرا تمیزکنید.
موتورشور STP راروی موتور اتومبیل اسپری نمائید پس از چند دقیقه آب را با فشار روی موتور بریزید موتور اتومبیل شما تمیز خواهد شد.
توجه: هنگام استفاده از موتورشور دقت کنید موتور اتومبیل خنک باشد و فقط درمحل مورد نظر بپاشید.
تلفن دایره فروش: ۸۵۶۲۴۹ ـ ۸۴۸۳۲۷

آهن و پولاد، چون موم نرم است در
شرکت نسبی کارخانجات مهندس سیروس ارجمند و شرکاء
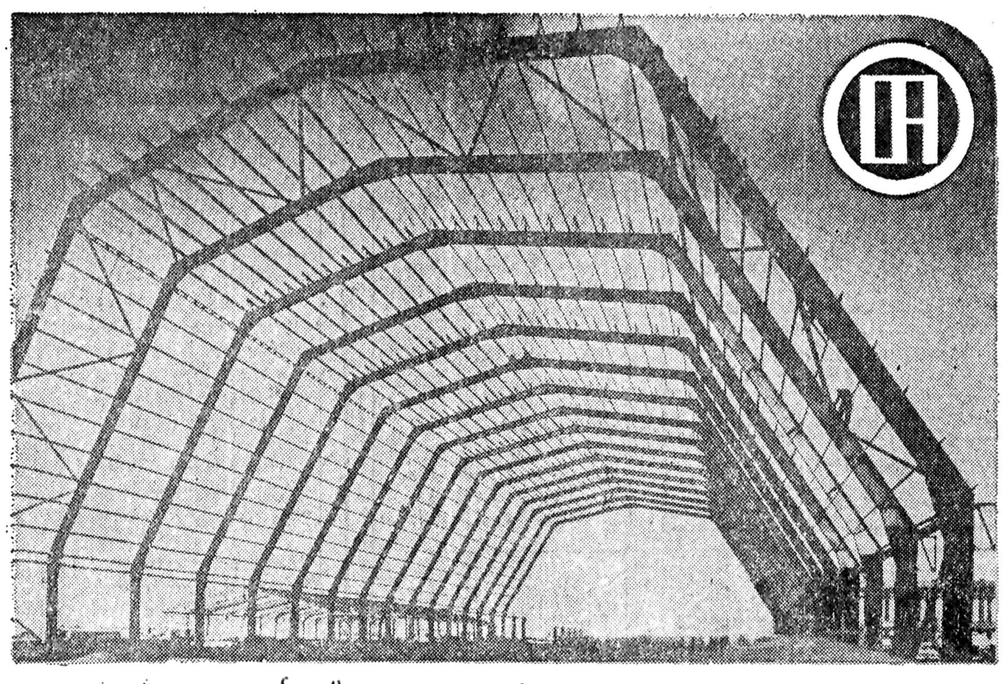
کارخانجات مهندس سیروس ارجمند بابیش از ۳۰ سال سابقه درخشان وتجربه وتخصص. اکنون به مهارت وتوانائی قابل اطمینانی رسیده است وبرای ساخت: انواع سالن های سرپوشیده، انبارها، کارخانجات، مرغداریها، استادیوم‌های ورزشی، مخازن نفتی وآب بظرفیتهای مختلف، پلهاهای فلزی شهری وبیابانی آهن وپولاد راچون موم دراختیار خود دارد
دفترمرکزی: خیابان بلوار پهلوی (میرداماد) بین سه راه نفت وپل شاهنشاهی شماره ۲۹۵ تلفن ۲۲۷۸۵۸ـ۲۲۹۴۲۵
تلفنهای کارخانه: ۳ـ۷۸۱۵۶۱ـ۶ـ۷۸۰۸۷۵ـ۷۸۰۸۲۰ ـ ۷۸۱۷۸۸ـ۷۸۱۶۸۴
آدرس کارخانه: خیابان دماوند نرسیده به تهران پارس تلکس: ۲۱۲۹۷۵

بدعوت کامبیز آتابای

نهضت خودیاری درکار ورزش آغاز شد

امجدیه به دستهای شما برای تکیه گاه نیاز دارد

بعد از ظهر یکشنبه گذشته بدعوت کامبیز آتابای رئیس فدراسیون فوتبال ایران گروهی ازصاحبان صنایع، نویسندگان ورزشی و علاقمندان فوتبال در استادیوم امجدیه در نشستی صمیمانه راههای ممکن برای دوبارسازی قسمتهای آسیب دیده امجدیه را بررسی کردند.

در آغاز آتابای با تشکر از حضور دعوت شدگان گفت: امجدیه یادگار سنتهای پایدار دگرگونی تاریخ ورزش ایران است، استادیوم مادر یا بهتر بگوئیم یادگار تاریخ پنجاه ساله پهلوی است که همزمان با استواری نخستین خشت این بنا بفرمان اعلیحضرت رضاشاه کبیر بنیاد ورزش نوین ایران نیز استوار شد.

اجتماع امروز بدلیل علاقمندی وتوانائیهائی است که در فرد، فرد دعوت شدگان برای آغاز یک کار اجتماعی در کشور به آن اعتقاد داریم و امیدواریم دستهای شما در کنار دستهای مردم این شهر برای پایداری و ترمیم این استادیوم مادر سازنده امیدهائی تازه برای ورزش تهران باشد.

مسئله این است که امجدیه در قلب تهران چه از لحاظ سنتهای ورزش چه بجهت شرایط خاص جغرافیائی لازم است که پایدار بماند و چون سالهای دور و نزدیک مورد بهرمگیری قرار گیرد.

در درجه نخست بترمیم قسمت های آسیب دیده نیاز داریم و بعد گستردگی درجایگاهها برای رساندن ـ اگر ممکن باشد. گنجایش کنونی را به ۴۰ هزار نفر.

در کنار این برنامه‌های کلی به تاسیسات تازه بهداشتی وبوجود آوردن محیطی برای بوفه‌ها و آبخوری در اطراف استادیوم نیز نیاز داریم تاحدی که پاسخگوی جمعیت قابل پذیرش در استادیوم باشد.

آسایش مردم

اینها نیاز ما است و با دعوت وامید به صمیمیت و تلاش شما دوستان عزیز ما در نقش اجرا کننده تصمیمات شما برای آسایش مردم در کنار شما هستیم، بازهم تشکر میکنم و سخن کوتاه، تنها یادآوری اینکه اگر اولویتها را روشن کنیم با درنظر گرفتن اینکه امجدیه نمیتواند تعطیل باشد کار ها را قادریم قسمت بقسمت انجام دهیم.

دراین نشست، تیمسار اردلان ـ مهندس گلزار ـ قائم مقامی نماینده تام‌الاختیار محمود دخیامی ـ مهندس زندی ـ مهندس فرهی ـ یونس تبریزیان از جمع صاحبان صنایع وبازرگانان ـ گیلانپور ـ رفیعی ـ کروندی از جمع نویسندگان و نمایندگان رادیو تلویزیون همراه آتابای ـ دیده‌بان ـ پیروز ـ معتضدی ازفدراسیون فوتبال تیمسار راسخ وکریم زندی حضور داشتند.

تیمسار اردلان که بنیانگذار فدراسیون قایقرانی در ایران میباشد وسالها ریاست این فدراسیون را داشته اکنون در راس صنایع الکترونیک خدمات فراوانی به ورزش شیراز میکند وتیم فوتبال این سازمان درجستجوی موفقیتهای تازه میباشد.

بااین شناخت و حضورمستمر در ورزش تیمساراردلان پیشنهاد کرد، ابتدا نیازهای اولیه را باید برطرف کرد ولی در کار بازسازی باید از تشکیلات دولتی اختیار یا کمک گرفت.

مهندس گلزار که در ایـن نشست بیشتر از همه روحیه سازنده و تعهد انجام کار نشان داد و باصمیمیت فراوان و آسودگی خشت اول تعهدات راگذارد، سئوال کرد، احتیاجات اولیه چیست؟ و در ترمیم دراز مدت، امجدیه چه احتیاجاتی دارد؟

امجدیه «بی» ندارد!

کامبیز آتابای خواهش کرد تیمسار «راسخ» سرپرست استادیوم امجدیه در این باره توضیح دهد.

تیمسار «راسخ» گفت: امجدیه ۳۰ سال است که ساختمان اساسی نشده، پله‌ها در اطراف روی خاک بنا شده و استواری لازم راندارد، طبق بررسی چند «اکیپ» آمریکائی مجموعه استادیومهای امجدیه تماما خرابی دارد و حدود ۶ میلیون تومان برای ترمیم آن تخمین زده‌اند.

بعقیده من باید ترمیم کلی باشد از پاتاسر، از روی تمام تریبونها به طبقه زیر آب نفوذ میکند، درآخرین روز مسابقات این فصل سقف بهداری امجدیه فرو ریخت البته به کسی آسیبی وارد نشد ولی در این زمان ما دیگر محلی بسرای اورژانس نداریم.

استادیوم اصلا «بی» ندارد چندین بار دست و پای مردم بجهت فرورفتن روی پله‌های چوبی که سقف آن از شیروانی است آسیب دیده و زخمی شده است.

۲ سال پیش حریقی اتفاق افتاد و اگر به دستگاههای فشار قوی رسیده بود تلفات سنگینی میداد، رختکن‌ها در معرض فرو ریختن است، اطاقهای زیر تریبونها همه آسیب پذیر است ووسائل بهداشتی هم کافی نیست وهم متناسب با اصول بهداشتی.

بعداز این توضیحات، حاضرین بالبخند عنوان کردند پس بهتر است یک امجدیه تازه بسازیم!

مهندس گلزار تقاضا کرد، یک گروه برای اجرای برنامه‌ها انتخاب شوند وبدنبال طرح و سازندگی باشند ولی زیر پوشش اجرائی فدراسیون ونیز متعهد شد که یک نقشه کلی برای اجرای برنامه‌های مورد نیاز بطور تفکیک شده تهیه کند.

گروه پنج نفری

گلزار همچنین برنامه ترمیم مسائل بهداشتی و نیازهای اولیه را ریخت.

کاظم گیلانپور ـ جمال قائم مقامی ـ مهندس زندی ـ مهندس فرهی ویونس تبریزیان به عنوان هیئت ۵ نفره در کار برنامه ریزی و تدارک بازسازی امجدیه انتخاب شدند که باطرحهای کلی از مردم تهران در این راه مدد گیرند.

هوشنگ دیده‌بان ضمن این توضیح که امجدیه شانس تعطیل شدن را ندارد، یادآور شد که برنامه باید زمانبندی شده اجرا شود، گذشته از این عنوان کرد مبلغی حدود ۸ میلیون ریال از محل صدی ۵ درآمد مسابقات در اختیار این هیئت قرار خواهد گرفت و در آینده نیز بابرنامه‌هائی تازه میتوان کمک بیشتری کرد.

کروندی مفسر تلویزیون به اجرای برنامه‌های مورد نیاز در اولویت نخست اشاره کرد و یادآور رشدافزایش گنجایش تاآن اندازه که عنوان میشود حیاتی نیست، چرا که طول چند دیدار فقط از ظرفیت امجدیه تماشاگر بیشتری داریم و در دیدارهای فراوانی امجدیه نیز برنمیشود.

دستهای مردم

در پایان این گفتگو، محل هفته آینده برای اولین جلسه هیئت ۵ نفری در دفتر مهندس گلزارتعیین شد تا برنامه‌ریزی انجام شود.

بی‌تردید این گروه در حد توانائی میکوشند امجدیه را زیبا ـ گسترده وبا امکاناتی تازه ازلحاظ رفاهی تدارک ببینند ولی در این راه باید تمام دستهای علاقمند به پایداری امجدیه از یاری اینگروه کوتاهی نکند.

وتنها در این صورت است که برای نخستین بار مردم پایتخت در راه سازندگی یک برنامه عمومی و بزرگ که از دوستداران فوتبال میدانیم این غیر ممکن نیست.

اولین نشست درراه خودیاری ورزش، کامبیز آتابای دعوت‌کننده هنگام تشریح هدف این گردهم‌آئی در اجتماع یکشنبه بعد از ظهر امجدیه در کنار حاضرین دیده میشود.

استان مرکزی با دو تیم در مسابقه‌های قهرمانی کشور شرکت میکند

مشتزنان ملی وقهرمانان استان مرکزی سه‌شنبه برینگ میروند

ایرج درطلوعی، امیر یاوری، ناصر آقائی، التفات طالبی و «دومیرائی»، ستارگان دیروز به همکاری دعوت شدند

یکهفته دیگر، سیمای دوتیم اول و دوم مشتزنی استان مرکزی روشن میشود، و مشتزنانی که به عضویت دوتیم درمی‌آیند، در نیمه دوم خرداد ماه، رویاروی تیم‌های منتخب استانهای کشور می‌ایستند ودر مسابقه های قهرمانی کشور جدال می‌کنند.

فدراسیون مشتزنی در جلسه عصر دیروز خود که باحضور سرهنگ قهرمانی رئیس فدراسیون تشکیل شد، تصمیم گرفت که در مسابقه‌های قهرمانی کشور، دوتیم شرکت دهد.

برای گزینش اعضای این تیم ها، ساعت پنج بعد ازظهر روز سه‌شنبه آینده ۲۶ اردیبهشت ماه مشتزنانی که اخیرا در مسابقه‌های قهرمان استان مرکزی اول شدند، و نیز مشتزنان دیگری که در خلال این مسابقه به اردوی تمرینی امجدیه دعوت شدند، به رینگ رفته با چهره‌های سرشناس و ملی پوشان مشتزنی جدال می‌کنند، و کمیته فنی فدراسیون، اعضای تیم های اول و دوم استان مرکزی را از صحنه‌ای این مبارزات دستچین می‌کند.

دعوت از ستارگان گذشته

عصر دیروز، پس‌ازآنکه بازدید از سالن بکس امجدیه صورت گرفت، رئیس فدراسیون مشتزنی، بامربیان و مشتزنان بـه گفتگو نشست در این جلسه، طرف صحبت، بیشتر مشتزنان ملی‌بودند، و سرهنگ قهرمانی، خط مشی فدراسیون را در قبال اعتراض برخی ملی پوشها، تشریح کرد و سرانجام، همه مسایل ومشکلاتی که در چند هفته اخیر درمحافل و مجالس مورد بحث بود و از زبان مشتزنان ملی نقل می‌گشت، فیصله یافت ـ و مشتزنان ملی ـ آمادگی خود را برای حضور در رینگ اعلام نمودند.

مشتزنان برگزیده استان مرکزی اکنون درسالن بکس امجدیه تمرین می‌کنندواین سالن این روز ها شاهد شور و شوق تازه‌ای است.

امیر یاوری کاپیتن سابق تیم ملی مشتزنی که از پرافتخارترین مردان رینگ در ایران محسوب میشود و اخیرا بسمت مربی تیم ملی جوانان انتخاب شده ـ التفات طالبی مشتزن سابق ملی که در ایران و آسیاوآمریکا افتخارات زیادی بچنگ آورده ـ ناصرآقایی

امیریاوری

مشتزنی که اولین مدال طلای آسیایی بکس را نصیب ایران کرد. و از چهره‌های انگشت‌نما بوده اینروزها مشتزنان جوان را زیر نظر گرفته و تمرین می‌دهند.

طالبی و آقایی به‌عنوان کمك مربی تیم ملی جوانان دست به تلاش زده‌اند وحضور مثلث این آس‌های سابق رینگ مایه امید فراوان شده است.

بیژن شیشه‌گران ـ قاسم‌صادقی ـ جبارفعلی از مربیان دیگری‌هستند که بامردان برتر تهران کارمی‌کنند و به میدان فعالیت کشیده شده‌اند.

رئیس فدراسیون مشتزنی در گفتگویی اعلام کردکه‌جز اینها کسانی دیگر هم به‌همکاری‌دعوت شده‌اند که بزودی معرفی‌خواهند شد. از جمله چهره‌هایی که‌دعوت بکار شده‌اند. ایرج درطلوعی مربی سابق تیم ملی را بایدنام بردو نیز دومیرائی را که هنوز معلوم نیست در چه سمت و چه پستی بافدراسیون همکاری می‌کنند.

مسابقه‌های جودوی انتخابی نیروهای مسلح شاهنشاهی

از بعدازظهر فردا مسابقه‌های جودوی نیروهای مسلح شاهنشاهی برای‌شناسائی‌قوی‌ترین جودو کاران ارتش‌شاهنشاهی در تالارمهران امجدیه آغاز میشود.

تربیت‌بدنی نیروهای مسلح شاهنشاهی که در نظردارد، تیمی راهی مسابقه های‌جهانی ارتشها که ماه آینده در استراسبورك فرانسه انجام میشود، بکندو مسابقاتی در ۷وزن ترتیب داده‌که باتایید کمیته فنی فدراسیون‌های رزمی ۱۲تن برای شرکت در اردو انتخاب خواهند شد.

اردوی قهرمانان اعزامی که‌باهمکاری فدراسیونهای‌رزمی در استادیوم داودیه تشکیل خواهد شد یکماهه خواهدبود و در طول این مدت۴نفر ازجودوکاران زبده انگلیس برای یاری کردن قهرمانان برگزیده ارتش شاهنشاهی به آنها ملحق خواهند شد.

کشتی گیران شمیران مغلوب بابلی ها شدند

بابل: تیمهای کشتی‌بابل و شمیران، برای برگـزاری دیداری دوستانـه، در ورزشگاه رضا پهلوی بابـل مقابل هم قرار گرفتند که در مجموع پیروزی بانتیجه ۳ـ۷ از آن میزبان شد.

در ۴۸ کیلو عزیزرستمی از بابل، غلامرضا عسگری از شمیران، ۶۲ کیلـو کاوس جعفرزاده (بابل)، ۶۸ کیلو خانلرزاده ازبابل، ۷۴ کیلو ماندگار شکری از بابل، ۸۲ کیلـو روح‌الله گودرزی از شمیران، ۹۰ کیلو عیسی رمضانی‌ازبابل، ۱۰۰ کیلو عباس خراسانی از شمیران و ۱۰۰+ کیلو جمال کاویانی از بابـل حریفان خـود را مغلوب کردند.

شطرنج راچگونه بازی کنیم؟

۱۷

شطرنج ضمن علاقمندان فراوانی که دارد، ورزشی است با زیر و بمهای فراوان که از طریق علمی و صحیح بایستی با آن ها آشنائی پیدا کرد در حالیکه عدم وجود کتاب آموزشی صحیح به زبان فارسی و وجود مطالب ضد و نقیض بسیاری از علاقمندان این ورزش را به بیهوده اندیشیدن کشانده است.

بدین لحاظ از چند شماره پیش مطلب آموزشی (شطرنج را چگونه بازی کنیم) را آغاز کرده‌ایم که برنامه تازه‌ای است برای علاقمندان شطرنج که با استفاده از کتاب جالب و کامل آموزشی «سامی رشوفسکی» شطرنج نویس عالم آمریکائی به آن دست زده‌ایم که در شماره امروز هفدهمین قسمت آن را به نظرتان می رسانیم ضمن اینکه لازم به اشاره است که گفته شود جمع آوری این مطالب می تواند مجموعـه با ارزشـی برای علاقمندان «ورزش اندیشمندان» باشد.

«دیاگرام شماره ۷۶»

در صحنهٔ دیاگرام شماره ۷۴ سیاه به یک طریق دیگر نیز می توانست رفع کیش نماید، او می توانست وزیر خود را به مقابل شاه منتقل نماید و به این ترتیب از تهدید وزیر سیاه بگریزد، در اینجا شما با یکی از اصطلاحات دیگر شطرنج آشنا می شوید. در این حالت وزیر سیاه نمی تواند خانه خود را عوض نماید (البته قادر است وزیر سفید را بگیرد) در چنین حالتی می گویند وزیر سیاه اچمز است یعنی بخاطر دفاع از شاه خود نمی تواند حرکت دیگری انجام دهد.

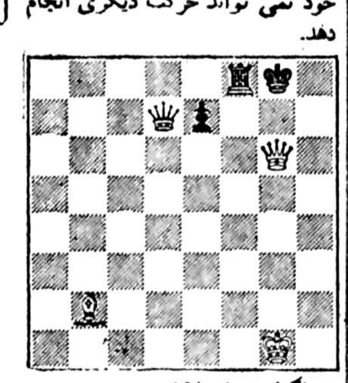

«دیاگرام شماره ۷۷»

در این حالت شاه سیاه کیش و مات است زیرا هیچ حرکتی ندارد و هیچ مهره‌ای هم قادر به دفاع از او نیست.

روش ثبت حرکات شطرنج

یکی از ویژگی های بازی شطرنج قابلیت ثبت حرکات آن است به این ترتیب که می توان حرکات انجام شده در یک بازی شطرنج را یادداشت نمود و از روی آن مجددا بازی را بر روی صفحه چید، برای ثبت حرکات شطرنج از علامت اختصاری مهره ها استفاده می شود که این علامتها در هر کشور بصورتی خاص است.

یکی از متداول ترین روش های ثبت حرکات شطرنج روش فرانسوی آن است که در ایران نیز از این روش استفاده می شود. در این روش ستونهای صفحه شطرنج را با حروف لاتین و عرضهای صفحه را با اعداد از یک تا هشت مشخص می کنند.

در دیاگرام بالا نحوهٔ نام گذاری خانه های شطرنج را ملاحظه می کنید خانه های شطرنج از چپ به راست و از پائین به بالا با حروف و اعداد مشخص شده‌اند.

برای مهره های شطرنج نیز علائم خاصی در نظر گرفته شده است که در زیر این علائم را مشاهده می کنید.

رخ T
اسب C
فیل F
شاه R
پیاده P
وزیر D
قلعه کوچک 0-0
قلعه بزرگ 0-0-0
حرکت خوب!
حرکت عالی!!
حرکت بد؟
حرکت خیلی بد؟؟

تفسیری برکشتی قهرمانی اروپا

شوروی درراه نزول است یا رقبا درحال صعود؟

واقعه کشتی فرنگی درصحنه اروپا در کشتی آزادهم تکرار شد و شوروی این بار بلغارستان را بالای سرخود دید، پیروزی بلغار ها براستی میلی‌متری بود، زیرا در برابر ۴۶ امتیاز شوروی‌ها، تیم میزبان صاحب ۴۷ امتیازشده بود.

شوروی که دور از ترکیب ایده‌آل خودتن به چنین شکستی داد در وزن های ۴۸ و ۸۲ کیلوهیچ سهمی درتقسیم مدال نداشت و همین ناکافی بود که سبب پیروزی بلغار هاگردید.

تردید نیست پیروزی بلغارها بیش ازآنکه نشانه شایستگی آنها در این مکان باشد، دلیلش دیدار های خانگی بوده، زیرا سوای میجودوکوف بلغاری دیگرسبک وزن ها در جمع بزرگان حرفی برای گفتن تاکنون نداشته‌اندو این میرساند، قهرمانان بلغاری بمدد شرایط میزبانی و داوری خود را بالا کشیده‌اند و از نبود ستارگان بزرگ روسی بیشترین بهره رابرده‌اندو با کسب بیشترین مدال‌طلادرحدی‌قابل‌توجه نمایش داده‌اند.

اگر پیروزی بلغار ها را یک واقعه در مسابقه های اروپائی بشمار میاوریم، بایددرخشش کشتی گیران رومانی را نیزدر این صحنه ستود، زیرا بعداز کار بزرگ آنها در کشتی فرنگی انتظار چنین جهشی‌در این رشته از آنها نمیرفت، خاصه اینکه ترک ها باهمه قوا برای‌رسیدن به مقام سوم کورس‌بسته بودند.

ولی برای ترک ها همه چیز در دوره‌های سرنوشت‌دگرگون شد و شکست‌پس از شکست‌آنها را با فاصله ۹ امتیاز اختلاف تا جای چهارم پائین فرستاد.

بهر حال برای‌آنکه‌بررسی‌دقیق تری از رخداد های این دوره مسابقه داشته باشیم باید بـه دگرگونی‌های تیم شوروی اشاره کرد، تیمی که از نقطه نظر«مهره» لای پرقو «لم» داده این بار هم امید داشت پیروزی سالهای‌گذشته را تکرار کند ولی همه نقشه‌های آنها بعد از حذف کشتی‌گیران۴۸ و۸۲ کیلو و پیروزی لطفی‌اوف مقابل «زیگر» نقش برآب شد، زیرا در صورت پیروزی زیگر دو تیم صاحب ۴۶ امتیاز میشدند و بجهت‌اینکه‌مدال‌های نقره‌شوروی یکی بیش از بلغارها بود عنوان قهرمانی برای آنها باقی میماند.

برای شناسائی قهرمانان اروپا نیز باید اشاره کرد استویانف قهرمان ۴۸ کیلو همانی است که در اوزان ۷ـ۸مغلوب بزم‌آورشد، سلیم اوف بلغاری که مدال طلای ۵۲ کیلو را برد در جام آریامهر مغلوب کاشف گردید.

در ۵۷ کیلو ابراهیم اوف چهره‌ای تازه بحساب میاید، در حالیکه ارزشهای میجودوکوف ستاره بلغاری در ۶۲ کیلو کاملا شناخته شده میباشد. وقتی‌ارزش کار امید بزرگ بلغارها در ۶۲ کیلو بیشتر نمایان میشود که‌بدانیم او در همه مبارزات با پیروزی ضربه فنی بکار خود پایان داد.

مدال‌آور بزرگ

ایوان یانکف که در جـام دانکولف تسلیم مهمت ساری شده بود، این بار پیروزی سال ۱۹۷۵ را در وزنی بالاتر تکرار کرد، یانکف که چهره‌ای است پرسابقه، کار بزرگی انجام داد.

پیوترمارتاحریف روسی برزگر در جام آریامهر مدال طلای سال پیش را تکرار کرد، بنظر میرسد او از این پس برای شورویهایک مدال‌آور بزرگ باشد.

در ۸۲ کیلو شکری لطفی‌اوف گوئی فروغی دوباره یافته، زیرا مرد پرسابقه بلغاری پس از ۹۰ کیلو به ۸۲ کیلو روی آورده و در صحنه بین‌المللی بالاتر از همگان قرار گرفته وباید لطفی اوف را عامل بزرگ قهرمانی‌بلغار ها دانست.

اوومنوی پرت‌آس بی‌چوئو چرای آلمان شرقی این بارهـم در سکوی شماره یک قهرمانی جلوس کرد، برای جوان ۲۳ ساله آلمانی هدف سکوی شماره یک جهان است، باید دید لوان تدیاشویلی در مکزیک به مقابله او خواهد آمد یا آنکه بار دیگـر پروکوپچوک را در برابرش قرار خواهند داد.

دروزنهای ۱۰۰و۱۰۰ کیلوببالا دوروسی یکه‌تاز بودند، لوان تدیاشویلی بعد از پیروزی در تفلیس این بارهم در حضورمدعی بزرگی چون مهمتکوچلو وهرالد بوتنر آلمانی سرفراز بود و اگر در مکزیک مرد ۶ مدال طلایـی ـ کشتی جهان را در ۱۰۰ کیلـو دیدیم، باید که پیروزی او رادر ۱۰۰ کیلو نیز شهادت دهیم. اگر روزی چنین شود او تنهاقهرمانی است که در سه‌وزن بمقام قهرمانی جهان دست یافته است.

در سنگین وزن‌حالا همنگاهها بسوی بوریس بیگایف است مردی که در جام آریامهر ـ تفلیس ـ دانکولف سه‌طلا بردهبود، کلکسیون خود را باقهرمانی اروپا کامل‌تر کرد.

بااین خصوصیات استکه باید دید که شوروی در حال سقوط است ویادیگران در حال اوج گرفتن؟ ولی آنچه که تردیدناپذیر است رقبا برای رسیدن به سرقافله کشتی جهان‌چهارنعل بسوی اوج می‌تازند ودلیل بزرگ این ادعا همانا پیروزی سال پیش روسها در مسابقات اروپائی وشکست امسال آنها بود.

تنیس جام دنیای ورزش

«خیل تاش» اولین صیاد عنوانها

روز گذشته مرحله نهائـی مسابقات تنیس جام دنیـای ورزش در گروه‌های انفرادی بانوان و دوبل مختلط انجام گردید.

در دیدار پایانی بانـوان، پروانه خیل‌تاش و مرجـان اسکوئی دو چهره نامـدار تنیس بانوان دربرابر هم‌قرار گرفتند.

دیدار ایندو در شرایطـی برگـزار شد کـه بـاد شدیـدی می‌وزیدو در کیفیت دیدار اثری نامطلوب گذاشته بود و بدین خاطر دو بازیکن نتوانستندتمام موجودیت خود را به نمایش بگذارند.

در «ست» اول پروانـه خیل‌تاش با نمایشی بهتر بـا نتیجه ۲ـ۶ پیروزی را از آن خود ساخت.

در «ست» دوم رقابت دو بازیکن گرمی بیشتری پیداکرد ولی در این«ست» همخیل‌تاش چهره برتر میدان بود و بـا نتیجه ۲ـ۶ به پیروزی‌رسید.

به این ترتیب خیل‌تاش در مجموع نیز موفق شد حریف پر قدرت خود را شکست‌داده و عنوان قهرمانی جام دنیای ورزش را تصاحب کند.

خیل‌تاش برای دستیابی‌به این مقام‌از سد صفورامعظمی، فرح هداوندو مرجان‌اسکوئی عبور کرد و فاتح جـام گردید.

در مسابقات دوبل مختلط، پروانه خیل‌تاش و محـرم خدائی با پروین‌افشارو آرشام یسائی دیدار نهائی رابرگزار کردند. این دیدار بخاطر باد شدیدی که می‌وزید در داخل سالن برگزار شد.

در «ست» اول افشار و یسائی با بهره‌بری از بـازی ضعیف خیل‌تاش و خدائی با نتیجه ۲ـ۶ حریفـان نیرومند خود را مغلوب نمودند.

امادردومین «ست»خیل‌تاش و خدائی‌بازی‌را جدی‌ترگرفتند و با نتیجه ۲ـ۶ فاتح این‌ست شدند و نتیجه نهائی دیداربه «ست» سوم کشیده شد.

در این ست هردوتیم‌رقابت نزدیک و فشرده‌ای داشتند و تا اواسط‌بازی پابه‌پای‌یکدگر پیش می‌آمدند. از اواسط مسابقه خیل‌تاش و خدائی با سرویس‌های‌بجاوجلو آمدن‌های بموقع از حریفان خودفاصله گرفتند و در مجموع بانتیجه ۴ـ۶ این‌ست‌رانیز پیروزمندانه پشت‌سر گذاشتند و به ایـن ترتیب فاتح جام دنیای ورزش شدند.

امروز در ساعت ۴ بعد از ظهر مرحله نهائی مسابقات انفرادی آقایان و نوجوانان زیر ۱۵ سال در زمین تنیس امجدیه برگزار خواهد شد.

اخبار کوتاه

دو و میدانی مدارس همدان

همدان: مسابقه هـای دوومیدانی مدارس‌راهنمایی تحصیلی همدان‌در دوگروه دختران و پسران انجامشد و این نتایج درگروه‌دختران بدست آمد:

۱۰۰، ۲۰۰ و ۴۰۰ متر معصومه نظری از مـدرسه راهنمایی تحصیلی اوحدی، ۸۰ متر با مانع‌شهلااوجیان از اوحدی، پرش طـول فاطمه مـوسوی‌زاده از اوحدی، پرش ارتفاع‌مهین طائفی، رنجبر از کـورش کبیر، پرتاب توپ فاطمه بختیاری‌از جاوید و پرتاب دیسک امینه‌اسدی ازکورش کبیر در دوره‌های اول‌قرار گرفتند. در جمع امتیازهای تیمی، اوحدی، کـورش کبیر و جاوید پشت‌سرهم قرار گرفتند.

★ دوومیدانی پسران

۱۰۰ متر علـی اصغر خداجوازصابر، ۲۰۰ متـر اصغر قادری‌از غبارهمدانی، ۸۰ متر با مانع اصغرقادری از غبار همدانـی، پـرش طول حسین جـاوید از بختیاری، پـرش ارتفاع مصطفی خـورشیدی از کشاورزی، پرتاب وزنـه موسی قدسی از صابـر، پرتاب دیسک‌مهدی‌فخ آبادی از خیام. در نتیجه مدرسه راهنمایی غبار همدانـی، صابر و خیام در رده های اول تا سوم قرار گرفتند.

علی احمدی، علی اصغـر سادمدل، امامی، دزفولیان، گمکاریان و کاشانی داوری مسابقه‌ها را بعهده داشتند.

کشتی نوجوانان صومعه‌سرا

صومعه‌سرا: تربیت‌بدنی صومعه‌سرا بمنظورگسترش ورزش کشتی بین‌نوجوانان به‌برگزاری یکدوره مسابقـه اقدام نمود که گـروهی از نوجوانان علاقمند در ۱۰ وزن مبارزه کردند که این است نتایج آن:

۲۶ کیلو سیدرضا طالب حسینی، ۲۹ کیلو غلامرضا کسایی، ۳۵کیلوولی‌محمدی ۴۲ کیلو ایرج ضیایی، ۴۶ کیلو محمود ایران پرست، ۵۰ کیلـو سیـدجعفر رضا دوست، ۵۵ کیلو فـرهـاد هـوشیار، ۶۰ کیلو خلیل حبیب‌زاده و ۶۵ کیلوعیسی جباری.

«ایراندخت» قهرمان ژیمناستیک و بسکتبال تبریز

تبریز: مسابقه‌های قهرمانی بسکتبال‌و ژیمناستیک‌مدارس راهنمائی تحصیلی ناحیه‌دو آموزش و پرورش تبریـز درچهارچوب بازی‌های ورزشی آموزشگاهها برگزار شد و این نتایج بدست آمد:

تیم‌بسکتبال مدرسه راهنمائی ایرانـدخت اول شد شاهدخت و صدیق اعلم‌در رده‌های بعدی قرار گرفتند. بازیکنان تیم ایـرانـدخت عبارتند از: زارع قهاری، مهناز رسولی، پروانه مرند، باوفا، فروغ مهین، شهین رسولی، دباغ، رضائی، رحیمی، فریبا خلیلی.

مربی: خانم کریمی.

ژیمناستیک: ۱ـ منیـژه غلامی، شکوفه بابارضائی، فهیمه‌گل‌خوب، نادره شکری، سیمیـن بابارضائی، رقیـه چاکر اسلام.

مربی‌خانم کریمی ازمدرسه ایـرانـدخت، ۲ـ مـدرسه شاهدخت ۳ـ مدرسه حقوق بشر.

مسابقه والیبال حرفه‌ای کرج و علوم سیاسی

کرج ـ بدعوت آموزشگـاه حرفه‌ای کرج از تیم والیبال دانشکده علوم سیاسی دانشگاه تهران، دیدار دوستانه‌ای در زمین و الیبال آموزشگاه‌حرفه‌ای انجام گرفت که پیروزی بـا نتیجه ۲ـ۳ بسود میزبان بود.

یاران پیروز تیم والیبـال آموزشگاه حرفه‌ای کرج، فرهاد اعرابی، احمد عبدالهی، احمد سلطانی، داریوش مقصودی، هوشنگ زنجانی، ایرج امینی، اسماعیل حسینی، فرشیداعرابی، رحمان مرتضوی، حسن ترابی‌و محمد حسین سلیمانی.

دیدار شهیاد خرم‌آباد و پاس بروجرد

بروجـرد: تیم بسکتبال باشگاه پاس بروجردبعنوان خداحافظی‌با محسن‌پوریکی از بازیکنان خوب خود، دیداری باتیم بسکتبال‌شهیاد خرم‌آباد ترتیب داد که‌نتیجه آن ۳۲ـ۴۱ بسود بـروجرد بود.

این مسابقه در تالارورزشی محمدرضاشاه بروجردانجام شد و گـروه زیـادی از علاقمندان بورزش وچندتن ازمسئولان ورزشی‌بروجرد دردیدار خداحافظی محسن پور حضور داشتند.

تیم‌پاس بروجرد: محمود یگانه، ناصر ملک، عزت‌الـله رضائی ـ محمود یاراحمدی ـ محمد صاحب علم، محسن‌پور، حسن باغچه‌سرا، غلامرضـا زیبایی، جعفر علی‌آبادی، رضا فرهی. ناصر فرهی.

تیم شهیادخرم‌آباد: احمدیان، ازادنیایی، شایسته، دادفر، تحویلداران، بنان، جوادی، مرادی، رهبر.

---

m.a.i
motorcycle association of iran

اطلاعیه انجمن موتورسواران ایران

دومین مسابقات بهاره موتور سواری زیر نظرانجمن‌موتور سواران ایران درساعت ۱۰ صبح روزجمعه ۲۲ اردیبهشت ماه در ورزشگاه انجمن واقع در کوی شهیران(ارتفاعات کن) انجام خواهد شد.

از کلیه علاقمندان و شرکت کنند گان دعوت مینماید که برای ثبت‌نام وکسب اطلاعات بیشتر صبح‌ها از ساعت ۱۰ الی۱۲ وبعدازظهرها از۱۶الی۱۸ باستثنای روزهای‌تعطیل بدفتر انجمن موتور سواران ایران واقع درخیابان ویلا شمالی کوچه خسرو پلاك ۵۲ـ۵۴ طبقه یکم‌مراجعه نمایند اضافه می نماید فقط اعضاء انجمن موتور سواران حق ثبت نام در مسابقات را دارند.

انجمن موتورسواران ایران

زندگی شهری را منهای فساد آن به روستاها ببرید

در جلسه گذشته مجلس‌سنا برخلاف سنت معموله در سنا، پس‌از سخنرانی همکار ارجمندم سناتور سرلشگر دیلمی بلافاصله جناب رامبد وزیر مشاور محترم اجازه صحبت خواست و در پاسخ سناتور دیلمی با بیان شیوا و سخنان زیبا مطالبی اظهار داشت که اگر کسی به روحیه و طرز گفتارایشان آشنائی نداشت تصور میکرد که قبلا خود را برای پاسخ آماده کرده است. درصورتیکه اینطور نبود و اتفاقا این روش خوبی است و امیدوارم ادامه یابد.

در اینجا من وظیفه خود میدانم بعنوان‌یک کشاورز توضیحات بیشتری در اطراف موضوع کشاورزی بدهم و بگویم جناب رامبد در اینکه کشور ما به رهبری خردمندانه شاهنشاه‌آریامهر با سرعت شگرفی مدارج‌ترقی و پیشرفت را طی کرده است و میکند حرفی‌نیست و قولی است که جملگی برآنند. زمانی بود که بقول یکی از نخست‌وزیران گذشته حتی «لوله‌هنگ» بی‌عیب هم نمی‌توانستیم بسازیم و امروزکشورمان در موقعیتی استکه پیشرفته‌ترین‌وسائل لازم هم در کشور خودمان ساخته میشود. کارخانه‌های عظیمی بوجود آمده است و در هریک بیش از صدها کارگر کار می‌کنند و چون هر روز تعداد کارخانه‌ها بیشتر میشود شک نیست که احتیاج به کارگر هم روزبروز بیشتر میشود. البته از کارگران مازاد کشاورزی باید این کمبود تامین‌شود.

ولی درمورد مهاجرت روستانشینان بشهرها که تیمسار دیلمی اشاره‌کردند عوامل دیگری حکمفرما است که‌باعث نگرانی شده چون در حال حاضر کار بجائی کشیده که حتی کشاورزانی که به‌کشاورزی عشق‌می‌ورزیدند کشاورزی را رها کرده و بسوی شهرها روان گشته‌اند.

همانطوریکه گفتید هیچ فردمیهن پرستی مایل نیست در کشورش افرادی گرسنه و برهنه وجود داشته باشند و سرافرازیم که دیگر از اینگونه افراد درکشور نداریم و هرکس در هرگوشه از وطن ما به‌اندازه خودش زندگی راحت دارد. بنابراین فقط بشهر آمدن و ساکن شهر شدن دلیل مرفه بودن نیست که جنابعالی میفرمائید «آن کشاورزان گرسنه و برهنه و تراخمی امروزه بشهر آمده و در کارخانه ها کار می‌کنند و حقوق کافی می‌گیرند و سالم هستندو فرزندانشان‌را بمدرسه میگذارند.»

عیب‌ها را بگوئیم

جناب آقای رامبد! جنابعالی‌بهتر میدانید آن زمانی که کشاورزان‌گرسنه بودند و مدرسه‌ای‌نبود تا فرزندانشان را برای سوادآموزی به آنجا بفرستند گذشته است. در حال حاضر صدی هشتاد روستاها دارای مدرسه هستند و اغلب آنها از سپاهیان دانش که‌یکی ازشاهکارهای ابتکاری شاهنشاه‌آریامهر است استفاده می‌کنند، سالم هستندو از بهداری و بهزیستی‌هم برخوردارند. منتها عوامل دیگری باعث شده که کشاورزان روانه شهرها گردند. بعقیده من دولت باید برنامه‌ای تنظیم کند که زندگی شهری، البته منهای فساد آن را به روستا ها ببرد تا روستانشینان مجبور نباشند بشهرها روبیاورند. باید دشواریها و موانع را ازمیان برداشت ـ همانطوریکه فرمودند ماباید عیوب را بگوئم تابفکر ازبین بردن آن‌باشیم.

بحمدالله کشور پهناوری داریم با آب وهوای متفاوت که میتوانیم همه نوع کالای کشاورزی از سردسیری تا گرمسیری را درآن پرورش دهیم، وای باید امکاناتی‌بوجودبیاوریم‌که‌کشاورزان بکشاورزی علاقه‌مند شوند ودیگر به شهرها هجوم نیاورند.

دنیا بدون کشاورزی نمیتواندباشد اگر بگفته‌ی شما تمام کشاورزان به امید وارد شدن به کارخانه‌ها کار کشاورزی را رها کرده بشهرها بروند پس فرآورده های غذائی مردم ازکجا تهیه شود؟ بنابراین باید از راههای مختلف وسائلی در اختیار کشاورزان گذاشته شود که بتوانند از اراضی خود بهترین بهره را بردارند و بتوانند کالاهای تولیدی خودشان را به قیمت خوب بفروشند وزندگی مرفه داشته باشند ومازادکشاورزان یعنی‌اشخاصی را که ازکشاورزی خوششان نمی‌آید به کارخانه‌ها برای کارگری بفرستند.

امکانات کشاورزان ما کم است

آن ممالکی که بقول شما باپنج یا شش درصد جمعیت کشورشان موفق میشوند علاوه برخودکفائی قسمت‌زیادی از مواد غذائی دنیا را تامین کنند از کلیه امکانات ممکن برخوردارند، زمین و آب کافی در اختیار دارند، مشین آلات مختلف‌باقیمت‌ارزان دراختیارشان است، تعمیرگاههای ثابت وسیار دارند، کود شیمیائی ارزان به آنها میدهند، سم و سمپاشی بحد وفور و درانواع واقسام دارند، قیمت صحیح برای تولیداتشان گذاشته شده و از ده‌ها امکانات دیگر برخوردارند که باعث‌شده با پنج شش درصد جمعیت، بتوانند مایحتاج دنیا را فراهم کنند.

آیابرای کشاورزانی که‌درروستا های ما باقی مانده‌اند امکاناتی بوجود آورده‌اید که امیدوار باشم لااقل قسمتی از مواد مصرفی را خودمان تولید کنیم؟ اگر کشور آلمان ـ که کشوری است صد درصد صنعتی ـ

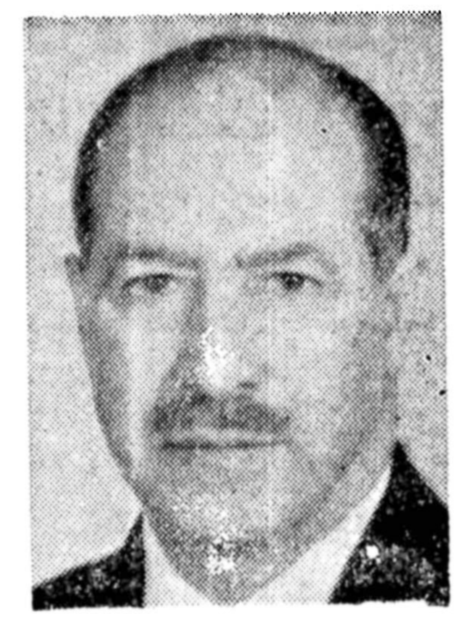

سناتور پرویز یارافشار

برای کشاورزان خود آن امکانات را که عرض شد فراهم نکرده بود نمی توانست علاوه برمصرف خودش در سال کلی مرغ و تخم‌مرغ و میوه و سبزیجات تولید کرده بخارج‌ازکشورش منجمله به‌ایران صادر کند. مگر امریکا کشور صنعتی نیست که قادر است با کشاورزانی که پنج شش درصدجمعیت کشورش هستند به‌دنیا کالای‌کشاورزی صادر کند؟

شما دهیک آن امکانات را دراختیار کشاورزان ایرانی بگذارید تا نتیجه‌آنرا ببینید چرا باید برای کالاهائی که در کشورمان میتوانیم تولید کنیم‌خارج ارز فرستاده و آنها را وارد کنیم؟

جناب آقای رامبد! خودجنابعالی بهتر وبیشتر وارد به کار کشاورزی هستید، بیائید راههائی را بیابید که بتوانید کشاورزان را بکارشان‌علاقمند سازید نه اینکه آنها را تشویق کنید که کار کشاورزی را رهاکرده بکارخانه‌ها هجوم بیاورند! وای به روزی که بخواهیم از کشوری کالای کشاورزی وارد کنیم ولی فروشنده کالائی برای فروش نداشته باشد.

دو دسته کشاورز

انسان، بدون داشتن ماشین‌آلات و کارخانجات ممکن است زنده بماند ولی بدون غذا نمیتواند زندگی کند. کشاورزی وصنعت دو برادری هستند که باید دست بدست هم داده پیشرفت کند. همانطوریکه از کشاورزی بدون صنعت نمیتوان بهره کامل برداشت از صنعت بدون کشاورزی هم اصلا نمیتوان انتظار بهره‌ای داشت. فعلا در کشور ما کشاورزان به دو دسته تقسیم شده‌اند:

۱ـ کشاورزانی که علاقمند به کشاورزی هستند و مایلند در روستاها باقی بمانند.

۲ـ کشاورزانی که به کشاورزی علاقه ندارند به شهرها می‌آیند وارد کارخانه‌ها میشوند تا بقول جنابعالی زندگی مرفه داشته باشند.

بیائید از راههای ممکن‌کشاورزان حقیقی را تقویت کنید تا آنهاهم زندگی مرفهی داشته باشند و کارشان بازده داشته باشد و از واردات کالای کشاورزی تا اندازه ممکن جلوگیری شود.

در درجه اول باید آب و زمین کافی دراختیار کشاورز گذاشته شود والا بغیر از شمال کشور در سایر استانها نباید انتظار داشت که‌کشاورز از سه چهار هکتار زمین بتواند بهره کافی بردارد.

دوم ـ برای ورود ماشین آلات کشاورزی باید ضابطه‌ای در کار باشد نه اینکه هرکس بمیل خودش سرود ماشین آلاتی وارد کند که بدرد کار در این اقلیم نخورد و پس از چندی سه آهن‌پاره‌یی تبدیل شود و درکنج‌روستا ها بپوسد!

سوم ـ تعمیرگاههای ثابت و سیار در کشور وسیله فروشندگان ماشین آلات بوجودبیاید تاکشاورزان مجبور نباشند حتی برای خرید یک عدد پیچ بشهر بیایند و چندین برابر بهای‌لوازم یدکی پول بپردازند وتازه معلوم نیست که آیا آن لوازم یدکی موجود باشد یا نباشد.

باغداری را می‌شناسم که برای‌تهیه یدکی تراکتورش چهار ماه معطل شد و برای اجازه حفر چاه جدید (چون چاه قدیم کج حفر شده بود و اجازه داده بودند چاه جدید حفر نماید)شش ماه سرگردان شد و در این مدت به باغش لطمه شدیدی وارد شده که امسال محصول ندارد تا سال آینده چه شود!..

۴ـ وسائل سم وسمپاشی به‌اندازه کافی دراختیارکشاورزان گذاشته‌شود.

۵ـ قیمت‌گذاری صحیح کالای کشاورزی از واجبات است.

۶ـ مبارزه با آفات کشاورزی‌آنهم بر دو قسم است یکی آفات کلی از قبیل سن ـ ملخ ـ کرم ساقه‌خوار که مبارزه با آنها بعهده دولت است و بایستی بموقع انجام گیرد. چون دراین مواقع تاخیر باعث خسارتهای جبران ناپذیر میشود. دیگر آفاتی که خود کشاورزان میتوانند با آنها مبارزه کنند و امکانات دیگر از قبیل کمک‌های اداره ترویج چون مروجین میتوانند با آموزش صحیح کشاورزان‌راهنمائی های لازم و مفید بکنند.

۷ـ وام کشاورزی: تاکنون چندین مرتبه راجع به نحوه پرداخت وام تذکر داده‌ام که ترتیب پرداخت وام درست نیست. باید تسهیلات بیشتری قائل‌شوند که کشاورز برای گرفتن وام از کار کشاورزی باز نماند. اگر این امکانات فراهم شد کشاورزانی که براستی به کشاورزی علاقمند هستند با دلگرمی و پشتکار مشغول کشاورزی می‌شوند و نتیجه کارشان عاید کشور میشود.

و اما در مورد دامداری من هم با دولت هم‌عقیده هستم. باید درکشور، دامداریهای بزرگ بصورت صحیح و کامل بوجود بیاید، ولی در عین حال باید کشاورزان تشویق و تقویت‌شوند که هرکدام مثل سابق برای مصرف خودشان به اندازه لزوم گاو وگوسفند و مرغ نگاه‌دارند. حتی به کشاورزانی که دامداری کوچک میکنند بایدجایزه داد و کمک مالی کرد تا تشویق شوند و ترتیبی بدهند که‌علاوه برخودکفائی، مازاد محصولات خود را هم برای فروش به‌بازار بفرستند.

تولید کننده مصرف ـ کننده شده است!

چند سال‌قبل در مجله‌ای‌خواندم که دولت شوروی به کشاورزان‌اجازه داده است دراطراف خانه‌های‌خودشان در اراضی که نیم هکتار و حداکثر بیش ازیک‌هکتارنیست دامداری‌کوچک داشته باشند و سبزیکاری بکنند و مجاز خواهندبودکه‌کالای تولیدی‌مازاد برمصرف خودشان را در بازار آزاد بنرخ خوب بفروشند و جمع کل این اراضی درحدود چهاردرصد کل‌اراضی زیرکشت شوروی باعث تعجب استکه همین چهار درصد درحدود سی‌درصد مرغ وتخم مرغ وسبزیجات شوروی را تامین میکند!

وظیفه مروجین کشاورزی‌بسیار مهم و موثر است متاسفانه مروجین‌ما آنطور که باید وشاید عمل نمی‌کنند. اگر با راهنمائی‌های مداوم و صحیح بکشاورزان طرز سمپاشی و ضدعفونی کردن آغلها و راه مبارزه با آفات و طرز صحیح تهیه‌خوراک‌دام وطیور را بیاموزند کشاورزان قادر خواهند بود علاوه بر مصرف خودشان مقداری هم مازاد غذائی داشته‌باشند که‌بشهرها بفرستند و با پولی که دریافت میدارند سایر مایحتاج زندگی خودشان را تامین نمایند نه مثل اکنون که تولید کننده ها مصرف‌کننده شده روانه شهر میشوند، مرغ و تخم‌مرغ و گوشت خریداری کرده و بروستاها میبرند.

دریاچه مجانی!

موضوع تشویقی که یادآوری میکنم، تشویق از راههای مختلف‌ست برای مثال یک ایرانی که فعلا ساکن امریکا است سال گذشته میگفت پس از بازنشستگی راهی امریکا شدم در جیورجیای امریکا قطعه زمینی خریدم و به کشاورزی مشغول شدم وبسیار هم راضی هستم چون هراطلاعاتی‌که در مورد کشاورزی بخواهم‌فورا بایک تلفن‌زدن به‌اداره ترویج دراختیارم گذاشته میشود و از کمکهای لازم دریغ نمیکنند. مثلا در مقابل منزل من دره‌ای بود که مختصر آبی از آنجا عبور میکرد یک روز فکر کردم اگر سدی بسازم و جلو آب را ببندم در اینجا دریاچه‌ای بوجود خواهد آمد و منظره بدیعی پیدا خواهد کرد. به اداره ترویج تلفنی منظورم‌راگفتم پاسخ دادند فردا دو نفر مهندس می‌فرستیم مطالعه کنند و فردای آن روز دو نفر مهندس با اتومبیل وزارت کشاورزی بمحل آمده مطالعه‌لازم‌کردند و مراجعت نمودند. پس از سه چهار روز دیدم چند کامیون سیمان و ماسه وغیره‌وارد مزرعه شد و در محلی که تعیین کرده بودند تخلیه و شروع بکار کردند و در ظرف ده روز سدی ساخته شد و آب‌اندوختند و بعد از چند روزدریاچه پر از آب شد و چند روز دیگر دونفر مهندس دیگر آمدند و اظهار داشتند اگر موافقت کنید مقداری تخم ماهی در این دریاچه خواهیم ریخت چون‌مطالعه کرده مطمئن شده‌ایم در اینجا میشود ماهی پرورش داد.

من هم موافقت کردم باز، دو روز بعد آمدند تخم ماهی و ماهی‌های ریز آورده در دریاچه ریختند و رفتند و من منتظر بودم صورت‌حساب مخارج رابفرستند که قسط بندی کنم و بپردازم. ولی هرچه صبر کردم خبری نشد. بالاخره تلفنی سئوال کردم حساب من چقدر شده است و چرا صورت‌حساب را نفرستادید؟ پاسخ دادند شما صورت‌حسابی ندارید و وجهی نباید بپردازید چون درنتیجه فکر شمادریاچه بوجود آمده و باعث شده که در سال مقداری پروتئین تهیه و به‌بازارفرستاده شود و این فکر شما ارزش دارد و شما بدهکاری ندارید!.. ملاحظه‌فرمائید از چه طریق مردم را تشویق میکنند و چه نتیجه‌ای میگیرند.

مبارزه با آفات

در مورد مبارزه باآفات همانطور که قبلا گفتم با آفات کلی باید دولت مبارزه کند، ولی آفات‌دیگر رااشخاص خودشان میتوانند ازبین ببرند منتها اغلب نمیدانند چطور باید مبارزه‌کنند و از چه سمومی استفاده نمایند. این وظیفه دولت یعنی وزارت کشاورزی است که از طرق ترویج و راههای دیگر به آنها بیاموزد که چگونه‌مبارزه کنند. برای مثال جریانی را که خود شاهد و ناظر بودم یادآور میشوم موقعی که اصل چهار در ایران‌بوجود

بقیه‌از صفحه ۸۱

برای
خرید یخچال
چند روز دست
نگهدارید....
بهترین یخچال دنیا در راه است.

سازمان بهداشت جهانی:

برگردان از مجله «سیانس ئه‌وی» چاپ پاریس

فقط ۲۰۰ نوع دارو برای تمام بیماران دنیا کافی است

در کشورهای ثروتمند هزاران محصول دارویی با مارکهای رنگارنگ در بزار مصرف وجود دارد اما پزشکان در این کشورها جز در حدود یکصد فقره از تمام آن محصولات را برای بیماران خود تجویز نمیکنند. در کشورهائی فقیر غالبا از طرف پزشکن داروهای گران قیمتی برای بیمارانشان تجویز میشود که جزگرانی قیمت هیچ امتیاز دیگری برداروهای مشابه ارزانتر ندارند.

سازمان جهانی بهداشت وابسته به سازمان ملل که بطور دقیق از این وضع آشفته اطلاع دارد اکنون بفکر افتاده است که سروسامانی به‌آن بدهدونظم ومنطقی در بازار دارو بوجود آورد. تنظیم فهرستی از تقریبا ۲۰۰ نوع داروی اساسی که جوابگوی تمام انواع بیماریها برای مردم سراسر جهان هستند پاسخی است که کارشناسان سازمان جهانی بهداشت برای معمای بزرگ کثرت بیحاصل داروهای اسپسیالیته پیدا کرده‌اند.

سازمان جهانی بهداشت در تلاش است‌که سروسامانی به‌بازار آشفته‌دارو ـ بازاری که‌مدتهاست در معرض هجوم هزاران نوع محصولات اسپسیالیته قرارگرفته است، بدهد. در واقع آشفتگی این بازار بحدی رسیده که‌خود پزشکان را هم دچار سرگیجه کرده است. ظرف یکی دوهفته آینده قرار است‌از طرف‌سازمان جهانی بهداشت فهرستی انتشار یابدکه درآن‌اسامی‌تقریبا ۲۰۰ دارو‌بعنوان‌آن‌عده‌از محصولات دارویی که جنبه اساسی دارند وبرای درمان همه نوع‌بیماریها، تضمین بهداشت و سلامت مردم سراسر جهان کفایت‌میکنند اعلام گردد.

محتوای این فهرست که فراهم کردنش بیش از دو سال وقت کارشناسان سازمان جهانی بهداشت را گرفته از طرف داروشناسان ـ پزشکان و کلینیسین‌های بسیاری از کشورها تائید شده است برای آنکه آخرین بررسیهای قبل از انتشار نیز انجام بگیرد فهرست ۲۰۰ داروی اساسی را به شورای اجرائیه سازمان‌جهانی بهداشت که در حال حاضردر ژنو تشکیل جلسه داده است تسلیم‌کرده‌اند.

★ **فهرست جامع**

باین ترتیب بزودی‌تمام‌کشورهای عضو سازمان جهانی بهداشت فهرستی جامع ازداروهایی را در اختیار خواهند داشت که در انتخاب آنها سختگیرترین روشهای رعایت بیطرفی‌وواقع‌بینی‌مورد استفاده قرار گرفته است. بدون آنکه هیچ مبالغه‌ای در این گفته وجود داشته باشد میتوان‌گفت که تاکنون در هیچ زمانی‌سابقه نداشته است که چنین درجه‌ای از واقع‌بینی آمیخته بابیطرفی در تنظیم فهرستی از داروها بکار رفته باشد که از نظر ـ کاربردهای درمانی کاملترین جمعیتها را منعکس میکنند و قادرندباوجود محدودیت‌ظاهری اسامی ومارکها برای درمان اکثریت قریب به‌اتفاق بیماریهای بشر در سطح سراسرجهان کافی تشخیص داده شود.

۲۰۰ داروچیزی است‌که‌بسیاری از مردم ممکن است آن رابرای درمان همه شکلهای بیماریهاو نیزهای بهداشتی بشر، بکلی غیر کافی بدانند. خصوصا که دنیا دیرزمانی است که حالت اشباع‌سرسام‌آوربازارمحصولات داروهای اسپسیالیته خو گرفته است. نشان دادن این نوع تردیدها بادر نظر گرفتن تجاربی که تاکنون شناخته‌ایم چندانهم غیر موجه نیست. بعنوان مثال در کشوری مانند فرانسه ۳۰۰۰ نوع داروی «فعال» برای‌تجویز کردن در اختیار دارند که آنها را بصورت نزدیک به ۸۰۰۰۰ محصول اسپسیالیته دردسترس مصرف کنندگان گذاشته‌اند و این تعداد محصول در بازار فرانسه با ۱۴۰۰۰ شکل و نام تجارتی وبسته‌بندی از طرف کارخانه‌های داروسازی برای فروش عرضه شده است. اما باوجود این همه نوع گمراه کننده پزشکانی که در فرانسه (یا در هرجای دیگر دنیا)طبابت میکنند بطور متوسط بیش از تقریبا ۱۰۰ تایی از تمام محصولات رنگارنگ دارویی را نمی‌شناسند وحتی اگر هم آشنائی بیشتری با انواع فرآورده‌های اسپسیالیته داشته باشند. اکثریت قریب به اتفاق آنان (بازهم بطور متوسط) در جریان کار طبابت فقط در حدود ۱۰۰ نوع از آن همه دارو را برای درمان بیمارانی که در طول سراسر دوران اشتغال به‌حرفه پزشکی به‌آنان مراجعه میکنند تجویز مینماید. در سطح وسیعتری که همه کشورهای اروپائی وایالات متحده امریکا را دربرمیگیرد بیمارستانها و مراکز بزرگ درمانی معمولا هریک فهرستی از انواع داروها را که برای برآوردن نیازهای تمام بیماران هر بیمارستان یا واحد پزشکی ودرمانی مورد استفاده هستند بطور مستقل برای خود تنظیم کرده است ولی انواع دارو های ذکر شده در هیچیک ازاین فهرستها نیز بطور متوسط از تقریبا ۱۰۰ نوع تجاوزنمیکند.

★ **داروهای اساسی**

بادر نظر گرفتن این نکات وجود فهرستی از داروهای اساسی که هیچکس نخواهد توانست نه‌در ارزش درمانی انها ونه‌در بیطرفی کارشناسانی که این فهرست را تهیه‌کرده‌اند چون وچراکندخواهد توانست دونقش مهم ایفا کند : درکشور های صنعتی و ثروتمنددسترسی به‌این فهرست اجازه خواهد داد تا از داروهای «فعال» و اساسی ـ یعنی محصولاتیکه تقریبا همه نوع بیماریها ـ را بطور کامل درمان می‌کنندو یا برای تداوی بسیاری از امراض قابل تجویز هستند به نحوی عاقلانه‌تر و از نظر اقتصادی مقرون به صرفه‌تر استفاده شود. در کشورهای در حال توسعه جهان سوم که رفاه اجتماعی و مقدورات مالی محدودتری دارند وجود چنان فهرستی کمک خواهد کرد تا مصرف کنندگان دارو پول خود را تاجائی که ممکن است تنها برای خرید داروهائی که حتما ضرورت دارند و مطلقا سودمند هستند خرج کنند.

نتیجه بزرگی که سازمان‌جهانی بهداشت میخواهد از ارائه دادن چنان فهرستی بدست‌آورد این است که با محدود کردن بسیار قابل توجه انواع‌داروهای غیر از فوایدبی‌شماری که این امر از جنبه‌های پزشکی و درمانی خواهد داشت شرایط بهداشت درهر کشور واز این مهمتر ـ بودجه‌ای که هر یک از ممالک برای خرید دارو ـ در اختیار دارد بنحوی بسیارواقع بینانه بحساب اورده شود.

★ **یک اشباع بیفایده**

در کشورهای ثروتمندصنعتی مخارج بیمارستانی هنوز هم میرومندترین عوامل رادربوجود اوردن کل‌هزینه‌خدمات درمانی تشکیل می‌دهند ولی ... ارقامی که در این بیلان به هزینه دارو‌ئی مربوط میشوند بدون وقفه در افزایش‌هستند.

این افزایش بطور منطقی حرکتی است که در مصرف دارو نیز در این کشور هابچشم میخورد .

طبق‌مطالعه‌ای که گزارش آن در شماره اکتبر گذشته نشریه ارگان سازمان جهانی بهداشت (کرونیک‌داومس)به چاپ رسیده است بتازگی در فرانسه معلوم کرده‌اند که‌بیش از ۱۸درصد از کل هزینه های بیمه درمانی در این کشور به مصرف پرداخت پول داروهای مورد استفاده بیمارانی که در بیمارستانها بستری نمی‌شوند میرسد . در سطح سراسراروپا چنین برآورد کرده‌اند که کل وجوه مصرف شده برای خرید داروهای مورد استفاده بیمارانی که در بیمارستانها بستری نمی شوند میرسد. در سطح‌سراسر اروپا چنین برآورد کرده‌اندکه کل وجوه مصرف شده برای خرید داروهای مورد استفاده بیماران بیش‌از ۱۰٪از مجموع هزینه خدمات‌درمانی وبهداشتی را در این ممالك تشکیل داده است .

بطوریکه کمی پائینتر از همان گزارش میخوانیم آهنك افزایش مصرف دارو ها ورشد تنوع محصولات دارو‌ئی مورد استفاده ظاهرا قبل از هرچیز بتعدادفرآورده‌های‌اسپسیالیته‌ای که در بازار دارو دسترس مصرف کنندگان قرار دارند بستگی پیدا میکند و دراین مورد نسخه های تجویز شده‌از طرف پزشکان‌یا انتخاب مستقل داروازطرف‌خودمصرف کنندگان هر دو تقریبایك اندازه‌بحساب آورده شده‌اند و علاوه براین تاثیر عامل دیگری که‌بصورت عادات جاری در تجویز داروهای مختلف خودنمائی میکند نیز مورد توجه قرار گرفته است . پزشکان شاید بدعوای اعتقد

★ صدها میلیون دلار پول مردم در سراسر جهان صرف خرید داروهایی می شود که‌نه لازم‌و نه سودمند هستند .

★ در شوروی وسایر کشورهای کمونیست اروپای شرقی ، کارخانه های داروسازی کار عمده‌ای جز تقلید کردن‌از محصولات ممالک‌اروپای غربی انجام نمیدهند .

شایع بیماران خود باین فرضیه که طبابت با ارزش و معتبر بوسیله یك پزشك و یا یك ویزیت جدی چیزی است که نتیجه‌اش باید حتما بصورت یك نسخه تجلی کند بطور بیماران ویزیت شدن بوسیله پزشکی که نسخه‌ای حاوی یك طومار بلندبالاازداروهای‌رنگارنك به‌بیمار خود نمی‌دهد ، ارزشی ندارد)ـ عموما رغبتشان‌می ـ دهند که حتما یك یا تعدادی دارو برای بیمارانشان تجویز کنند . تجویز دارؤ حتی در مواردی که یك پزشك شخصا اطمینان دارد که مصرف دارو های توصیه شده در نسخه وی عملا هیچ فایده‌ای به حال بیمار وی ندارد ، کاری است که تحت تاثیر عادت و اعتقادی که به آن اشاره کردیم ، یا دلایل گوناگون دیگر ، در هر حال از طرف پزشك انجام می‌گیرد . مطالعه‌ای که صورت گرفته است نشان میدهد‌که در ایالات متحده آمریکا رفتاری که در بالا شرح داده شدنزد اکثریت بزرك پزشکان این کشور متداول است . بعنوان مثال ۶۰ درصد از تمام دارو ـ هایی که بوسیله پزشکان آمریکایی برای درمان بیماری زکام تجویز میشود عبارت از انواع محصولات آنتی‌بیوتیك و سولفامیدهاست که‌نه‌فقط گران تمام میشوند بلکه واقعا هیچ فایده‌ای در این مورد خاص ندارند و عملا بهیچوجه کمکی به‌علاج بیماری زکام نمی ـ کنند .

به همانگونه که تاکنون‌نیز بارها عمل شده و یا به‌کرات پیشنهاد کرده‌اند ، میتوان بر این نظر صحه گذاشت که استفاده از برخی راه‌حل ها ممکن است برای پایان دادن به‌وضع آشفته بازار داروکافی باشد . در اینجا فقط به‌ذکر دونمونه از راه‌حل‌هایی که تاکنون تجربه شده‌اند و یا لااقل مورد پیشنهاد بوده‌اند قناعت می‌کنیم .یکی‌از راه‌حل ها تقریبا همان فرمولی است که اکنون از طرف سازمان جهانی بهداشت توصیه شده‌و عبارت از محدود کردن تعداد داروهای قابل دسترسی برای مصرف کنندگان در هرکشور معین است . راه حل دیگری که غالبا پیشنهاد کرده‌اند به چاره جویی قاطع‌تری که طرفدارانش ملی کردن صنعت داروسازی را طلب می‌کنندنظر دارد .

ابتکار می‌میرد ؟

در شرایط خاص کشور ـ هایی که اقتصاد های باصطلاح «آزاد» دارند عیب بزرك راه‌حل هایی از این قبیل (مخصوصا فقره دوم که ملی کردن‌صنایع دارو سازی را پیشنهاد می‌کند) این است که پذیرفتن چنین فرمولی ناگزیربافراموش‌کردن نیروی ابداع و ابتکاری که از صفات صنعت داروسازی است، مخصوصا هنگامیکه موسسات

این بحث از صنایع در محیطی اشباع شده از رقابت فعالیت‌می کنند، ملازمت دارد . نباید فراموش کرد که اغلب دارو ـ های مهم در شرایط رقابتی ـ بوسیله آزمایشگاهها‌و کارخانه های داروسازی کشور های بزرك باختری، کشف و اختراع شده‌اند . ممالك کمونیست‌از قبیل اتحاد شوروی و سایر کشور های اروپای‌شرقی‌تاکنون ابداعات اندکی در تولید دارو های مهم داشته‌اند و کار عمده آنها در طول ده ها سال گذشته عملا محدود به‌تقلید ازسرمشق های داروسازان باختری بوده است .

از طرف دیگر صنعت دربومیع باختری به‌انگیزه سود اتکاء دارد ، و اگر بهداشت‌وسلامتی رایگان است ، یابهایی برای آن وجود ندارد ، ولی درعوض داروها دارای قیمتی هستند که بیش از پیش فزونتر میشوند و بیش‌ازپیش‌تعدادشان‌نیزافزایش پیدا میکند .

چنانکه دکتر «ویبوریسو ـ فاتوروسو» مدیر قسمت مواد پروفیلاکتیك ـ وبالینی ودرمانی سازمان جهانی بهداشت‌اشاره می کند ، از چند سال پیش ، افزایش عظیمی‌درفروش‌فرآورده های دارویی حاصل شده است بدون آنکه‌باپدید آمدن‌بهبودی متناسب با این افزایش در بهداشت و سلامت مردمان کشورهایی که شاهد آن همه رشددر فروش‌محصولات دارویی بوده‌اند همراه باشد .بسیاری از فرآورده‌های‌صنعت‌داروسازی بی‌آنکه تولیدکنندگان‌دغدغه‌ای بابت نیازهای واقعی سلامت مردم داشته باشند ، و یابدون آنکه اولویتهای خاص در این یا آن کشور تولید کننده یا مصرف کننده دارو به حساب آورده شوند برای فروش به بازار عرضه شده‌اند . اما از اینها که بگذریم باید نقش عجیب فعالیت های تبلیغاتی

سودسرشارصادرات دارو

موسسات تولید کننده دارو را نیز در اینجا یادآوری‌کنیم که درنتیجه تاثیرات شگرف‌آن تقاضایی برای محصولات آزمایشگاه ها و کارخانه های دارو سازی بوجود آمده که ابعاد آن از نیازی که بطور واقعی به دارو وجود دارد بزرگتر است ».

پس به این حساب کاری که ضرورت پیدا می کند عبارت‌از وضع کنترل هایی برای مهار کردن حالت اشباع بیفایده ـ وحتی زیان بخش بازار های مصرف از محصولات دارویی است ـ بدون آنکه اجازه‌داده شود که این چاره جویی صنعت ـ داروسازی را لزوما در وضعی‌قراردهد که‌تحقیقات علمی و آزمایشگاهی و آزمون های کلینیکی‌و پدید آمدن‌شکل های تازه‌ای از انواع داروها را از جنبه‌بازرگانی غیرمقرون به صرفه سازد . دکتر فاتو

روسی میشود که دولت ها و صنایع داروسازی تبدیل به شرکای یکدیگر میشوند.صنعت میتواند وضع خود را با احوال تازه و منطق کدولی برای این انطباق مرز محدود کننده‌ای هم وجود دارد که فراتر رفتن از آن غیر ممکن است این مرز باز دارنده هنگامی لمس میشود که یک صنعت دیگر نفع یا علاقه‌ای‌که انگیزه ان برای جلو رفتن و دارای تحرک بودن باشد احساس نکند (چ دارد ضمنا خواننده راتوجه دهیم‌که‌دولت های ممالک باختری نسبت به بقای صنایع دارو سازی پر تحرک ونیرومندکاملا ذیعلاقه هستند زیرا داروسازی یکی از صنایعی است که ظرفیت صادراتی بزرگی‌دارد ودرآمد های سرشار ارزی رانصیب خزانه دولت های این ممالک میکند .)

به‌این حساب انتشار فهرست ۴۰۰ داروی اساسی عنصر تازه‌ای در بحث میان دولت های ممالک مختلف وصنعت دارو سازی بوجود خواهد آورد . چنین فهرستی، بقول دکتر «فاتوروسو» برای‌آن تهیه نشده‌است تا بطور عام‌و متحد الشکل در سراسر جهان مورد قبول قرار بگیرد وبه عنوان یک نوع دستورالعمل لازم الرعایه محتوای آن عینا بکار بسته شود . این فهرست را برای آن تهیه کرده‌اند ناقبل از هر چیزبه منزله نوعی«مبناء تلقی شود وکشور های‌مختلف بتوانند از آن همچون نقطه عزیمتی برای‌تعیین اولویت‌های خاص خود استفاده کنند و براساس آن‌به‌اعمال یامشخص کردن سیاست ها و انتخاب هایشان در زمینه های‌تولید ـ عرضه و تقاضای دارو اقدام نمایند . کارشناسان سازمان جهانی بهداشت‌این فهرست را با در نظر گرفتن‌معیار های‌عینی و در حقیقت بدون به‌حساب آوردن منافع مالی که میتواند در نظر و داوری کارشناس که وابسته به یک موسسه داروسازی است تاثیر بگذارد و او را بدلیل دغدغه‌ای که‌از بابت مصالح بازرگانی شرکت مخدوم خود احساس می‌کند واادار به ابراز عقاید متفاوتی سازد ـ تهیه کرده‌اند (کما اینکه‌فدراسیون بین‌المللی‌کانون های تولید کنندگان دارونیز علنا مخالفت خود با انتشار فهرست کذایی ابراز کرده است .)

برای کم‌درآمدها

سازمان جهانی بهداشت در یک بیانیه مطبوعاتی توضیح داده است که‌فهرست ۲۰۰دارو براساس رعایت این اصل که داروها باید فقط با در نظر گرفتن فوایدی که دارند ویا مخاطراتی که طبق فرضیات پذیرفته شده علمی میتوانند ایجاد کنند مورد بررسی قرار گیرند فراهم شده است . این بدان معنی نیست که داروهایی که درفهرست گنجانده‌نشده‌اند لزوما ناسودمند هستند تنها نکته‌ای که بطور ساده مبنای انتخاب‌داروشناسان وپزشکان سازمان جهانی بهداشت قرار گرفته این است که داروهای مورد شمول در فهرست‌مهم‌ترین درجات اهمیت را درمیان تمام‌محصولات داروی وجود

در داروخانه های سراسر جهان دارا هستند واز دارو هایی تشکیل شده‌اند که‌برای جوابگویی به نیاز های‌درمانی وبهداشتی مردم دنیا مطلق ضرورت دارند .

کمیته کارشناسان سازمان جهانی بهداشت‌که‌فهرست ۲۰۰ دارو را تهیه کرده قبول کرده است که فهرستی محدود از دارو ها مسلما نمی تواند، ارضای نیاز های همگان را بطور کامل اجازه‌دهداما همین فهرست دربرگیرنده‌دارو هایی است که میتوانند احتیاجات اکثریت بزرگ بیماران یا تمام اشخاصی را که در هر جایی از جهان بدلایل مختلف نیاز به دارو دارند برآورده‌کند .این وظیفه مقامات مسئول بهداری در هر کشور ـ یا هر ناحیه است تا در این مورد اظهار نظر کند. یا تصمیم بگیرد که آیا دارو هایی را که درلیست ۲۰۰ دارو به چشم نمی‌خورند یا میخورند میتوان از بازار خصوصی محصولات دارویی بدست آورد یا خیر ؟

نقش این‌فهرست شایدبرای کشور های در حال توسعه بسیار مهمتر از کاری که می‌تواند در ممالك صنعتی انجام دهدخواهد .کشورهای جهان سوم ممالکی هستند که‌درانها بودجه بهداری های محلی‌غالبا محدودتر از ان است‌که‌بتوانند برای ارضای حداقل خدمات درمانی و بهداشتی برای‌قشر های وسیع جمعیت خصوصا در مناطق روستایی ـ کفایت کند . در اکثریت بزرگ این کشور ها درآمد سرانه ممکن است از ۱۰۰۰ فرانک و در حدود ۱۵۰۰ تومان در سال تجاوز نکند و بدیهی است که با چنین درآمد اندکی برای هر یک از افراد مردم در این کشور ها غیر ممکن است که بتوانند در عرض هر سال‌بیش از چند فرانک به خرید دارو اختصاص دهند . لیست پیشنهادی سازمان جهانی بهداشت به مقامات بهداری‌های ممالک در حال توسعه امکان خواهد داد تا بتوانند دارو هایی را که با احتیاجات واقعی مردم کشور هایشان سازگاری دارندبهتر و دقیق‌تر مشخص کنند و در عین حال با شانس موفقیت بیشتربدنبال عرضه کنندگانی بگردند که توانایی فروش دارو های ضروری معینی‌رابه ارزان‌ترین قیمت داشته باشند .

همانطور که دکترفاتوروسو» اشاره میکند ، خوت قیمت دو نوع داروی بیش‌و کم مشابه و هم ارزش برای مصرف کننده اگر فی‌المثل ۵۰ سنت (در حدود ۲٫۵فرانک) باشد چیزی است که در یک کشور ثروتمندصنعتی میتواند به آسانی « هضم » شود.چون در این کشورها بطورمتوسط بودجه سرانه‌ای‌که در هرحال از طرف یک فرد صرف خرید محصولات دارویی میشود رقمی در حدود ۵۰دلار(۲۵۰ فرانک) در سال است. اما همان تفاوت‌قیمت ظاهرا‌ناچیز ـ وقتی به مصرف کننده‌ای در یک کشور فقیر جهان سوم مربوط باشد میتواند بصورت نصف کامل ـ یعنی ۵۰ درصد از تمام بودجه‌ای را که چنین فردی قادر است در عرض‌سال

بقیه درصفحه ۲۰

دوره‌های کوتاه‌مدت در دانشکده‌علم‌وصنعت‌ایران

دانشکده علم و صنعت ایران باهمکاری بخش مهندسی مکانیک یك سمینار ٤ روزه تحت عنوان موتور های احتراقی و محیط‌زیست به زبان انگلیسی توسط **DR. HARDENBERG** رئیس بخش تحقیقاتی توسعه‌موتور های احتراقی کارخانه مرسدس‌بنز آلمان غربی و استاد دانشگاه اشتوتگارت از روز ۲۳ تا ۲٦ اردیبهشت ماه‌جاری همه‌روزه از ساعت ۱۵ تا ۱۸ درمحل باشگاه استادان دانشکده برگزارمینماید داوطلبان شرکت‌در این دوره برای‌بدست آوردن‌اطلاعات‌بیشتر بادفتر روابط‌عمومی‌و دانشگاهی دانشکده علم‌و صنعت ایران تلفن: ۷۹۳۹۵۸ تماس حاصل نمایند .

م‌الف ۳٤۹۷

دانشگاه آزاد ایران

آگهی استخدام مربی برای‌مراکز آموزش دانشگاه آزاد ایران

دانشگاه آزادایران برابرمقررات‌خود افرادی با شرایط و مشخصات زیر به‌صورت تمام‌وقت برای‌مرکز آموزشی نامبرده در جدول زیر استخدام میکند. آزمایش‌ومصاحبه ودوره کارآموزی انتخاب‌شدگان‌در تهران صورت خواهد گرفت

سمت	موردنیاز برای‌شهرهای	نوع مدرك تحصیلی
مربی علوم تندرستی	بندر عباس ـ اردبیل‌ـ ابهر‌ـ مشهد‌ـ تربت حیدریه‌ـ بهشهر‌ـ فریمان .	دکترا در رشته پزشکی‌ـ فوق لیسانس در بهداشت و تغذیه‌لیسانس پرستاری ولیسانس بیولوژی .
مربی زبان انگلیسی	ابهر‌ـ اردبیل ـ مشهد ـ اصفهان‌ـ بندر عباس‌ـ تربت حیدریه‌ـ آباده‌ـ	حداقل لیسانس زبان انگلیسی
مربی علوم	ابهر‌ـ اردبیل ـ مشهد ـ اصفهان‌ـ بندر عباس تربت‌حیدریه ـ فریمان .	حداقل لیسانس فیزیک یا شیمی
مربی ریاضی	اردبیل‌ـ مشهد‌ـ اصفهان ـ بندر عباس‌ـ تربت‌حیدریه‌ـ ابهر‌ـ فریمان.	حداقل لیسانس ریاضی

★ دانشجویان سال چهارم در رشته‌های مربوط که در خرداد ماه فارغ‌التحصیل شوند و معافی داشته باشندمیتوانند داوطلب شوند.

شرایط عمومی داوطلبان :

۱ـ بهره‌وری از تندرستی کافی به گواهی پزشک معتمددانشگاه ویاتایید رسمی بهداری شهرستان مربوط.
۲ـ داشتن برگ معافیت نظام وظیفه یا برگ خاتمه‌خدمت‌وظیفه عمومی.
۳ـ آشنائی کافی به زبان انگلیسی در حد نیاز رشته‌مربوط.
٤ـ نداشتن اشتغال وتعهد خدمت در دیگر سازمانهای‌دولتی ووابسته بدولت.
٥ـ دارا بودن برگ عدم سوء پیشینه.
٦ـ نداشتن موانع استخدامی.
۷ـ امکان اقامت در تهران وشرکت در دوره یکساله‌کارآموزی.
۸ـ سپردن تعهد خدمت در مرکز آموزشی دانشگاه درشهر مورد انتخاب.

مدارک مورد نیاز:

۱ـ شرح وضعیت تحصیلی وشغلی (بطور کامل وخوانا باذکر مدت و چگونگی وظیفه‌ای که بعهده داشته‌اند).
۲ـ فتوکپی مدرک تحصیلی (بانامه از دانشکده مربوط‌مبنی بر اشتغال به تحصیل متقاضی در آخرین ترم‌دانشکده).
۳ـ ریز نمرات.
٤ـ برگ خاتمه خدمت وظیفه عمومی یامعافی دائم.
٥ـ دوقطعه عکس ٤×۳
● فرم تکمیل شده زیر:

برگ درخواست شرکت در آزمون استخدامی دانشگاه آزاد ایران

اینجانب فرزند متولد سال صادره
از شماره شناسنامه که اکنون در شهر ساکن
میباشم با داشتن مدرک تحصیلی در رشته با معدل
آمادگی شرکت در آزمایش ومصاحبه برای استخدام مربی تمام وقت در یکی از مراکز آموزشی دانشگاه بترتیب اولویت در شهرهای ۱ ۲ ۳ را دارم .
نشانی دقیق پستی:
تلفن
امضاء

توجه :

۱ـ پذیرفته شدگان در یک دوره یک ماهه کارآموزی که از نیمه دوم تیرماه آغاز خواهد شد شرکت خواهند کرد و فقط از حق‌کارآموزی بهره‌مند خواهند شد.

۲ـ انتخاب شدگان بایستی پس از استخدام در شهر مورد انتخاب ساکن شوند.

از داوطلبان واجد شرایط خواهشمند است تقاضای خود را بهمراه مدارک یاد شده حداکثر تاتاریخ بیست و ششم اردیبهشت ۲۵۳۷ با پست سفارشی به صندوق پستی ۱۹٦۲ـ۱۱ـ دانشگاه ازاد ایران‌ـ مرکز تامین و پرورش نیروی‌انسانی ارسال دارند.

بدیهی است به تقاضاهای افرادی که دارای شرایط‌مورد انتظارنباشندویابه‌تقاضاهای افرادی‌که‌مدارک‌خو درادیرتراز‌موعد مقرر پست کرده و یا مدارک ناقص ارسال کرده باشند ترتیب‌اثر داده نخواهد شد.

پنجشنبه یازدهم خرداد ماه ۳۷ روز توزیع کارت وجمعه دوازدهم خرداد ماه روز برگزاری آزمون خواهد بود. از داوطلبان خواهشمند است روز پنجشنبه برای دریافت کارت‌ورود به‌جلسه امتحان همراه با شناسنامه عکس‌دار به‌ساختمان شماره ۲ دانشگاه واقع در تهران بلوار کریمخان زند نبش‌آبان‌شمالی مراجعه کنند.

مواد امتحانی آزمون برای متقاضیان علوم تندرستی‌عبارتست از: علوم اجتماعی‌ـ بهداشت و تغذیه ـ فیزیولوژی وتشریح و مواد امتحانی برای سایر رشته‌ها عبارت ازسئوالاتی در زمینه رشته تحصیلی مربوط وزبان انگلیسی برای تمام‌رشته ها در حد مورد نیاز خواهد بود.

محل برگزاری آزمون، تاریخ اعلام نتایج آزمون و دیگراطلاعات ضروری در روز توزیع کارت باطلاع داوطلبان‌خواهد رسید.

کسانیکه دارای درجه دکترای پزشکی هستند فقط‌برای‌مصاحبه دعوت خواهند شد.

م‌الف ۳٦۱۰ آ ـ ۳٦٥۰

نیازمندیهای اطلاعات

تلفنهای: ۳۲۸۲۵۷-۳۲۸۴۱۴

مبل ودکوراسیون

تالار جنرال مبل

عرضه کننده و زیباترین مبلمان استیل و مدرن ایتالیائی و ایرانی انتهای وزراء نبش خیابان ۲۷ تلفن ۶۲۵۸۴۵

تعمیر مبل
مبلمان منزل در رنگهای پیستوله و لاک الکل ۵۶۰۸۳۶

مبل اردلان
تعمیر مبل و پیراهن دوزی و دکوراسیون پذیرفته میشود تلفن ۶۲۰۰۱۶

فروش دست اول

تابلوی شهبانو بافت تبریز استثنائی به فروش میرسد ۶۵۳۱۹۵ آـ۱۸۳۴

شیکترین لباس عروس کلاه وگل لباس شب ۲۲۲۵۱۳ و ۶۴۱۰۳۵ ۱ـ۱۹۶۵

ماشین حریر برقی (۱۲ تا۲) ۸۲۰۸۴۳

فروش استثنائی
یک دست مبل امریکایی نو ۱۷۵۰۰ تومان یک دست وسایل اتاق خواب امریکایی نو ۱۷۵۰۰ تومان ـ بوفه امریکایی نو ۳۸۰۰ تومان کتابخانه امریکایی نو ۲۱۰۰ تومان جای سیستم استریو امریکایی ۶۰۰۰ تومان تلفن ۸۵۳۵۱۱

فروش تخفیف دانشجوئی وسایلخانه و ماشین ۶۵۴۷۲۴ ۱ـ۴

تعدادی اثاثیه منزل شامل مبلمان میز نهار خوری فرش وغیره فروشی ضرابخانه نگارستان ششم پلاک ۵۹ طبقه دوم ۲۳۹۶۸۰

مبل و میز ناهار خوری ایتالیائی و چند تخته فرش اصیل چینی بفروش میرسد تلفن ۸۹۳۱۰۹ آـ۱۸۳۳

یک عدد پاراوان سه عدد میز یک صندلی راحتی کنده کاری شده به فروش میرسد تلفن ۸۲۰۲۸۸ ۱ـ۱۸۳۰

چند دستگاه چرخ خیاطی صنعتی پفاف سینگر ـ برادر بفروش میرسد تلفن ۵۹۱۵۸۶ آـ۱۸۲۳

یکدستگاه پیانوی معروف کمبل انگلیسی کاملا نو فروشی ۶۴۲۷۶۸ ۱ـ۱۸۱۴

بعلت مسافرت یکدستگاه کامل استریو نومارک «BANG & OLUFSEN» ویک ضبط صوت فیلیپس مبله بفروش میرسد. از ساعت ۱۴ ببعد تلفن ۲۲۳۲۷۳ آـ۳۷۲۷

مقداری لوازم خانگی
دستگاه استریو آکائی، مبل، میز و صندلی، یخچال، اجاق گاز، ماشین لباسشوئی و اتومبیل پیکان ۵۴ که متعلق به زن و شوهر خارجی است بعلت مسافرت به فروش می رسد. علاقمندان لطفا وسیله تلفن های ۳۷۲۴۲۱ و ۳۷۴۲۶۲ از ساعت ۸ تا ۵ بعد ازظهر تماس گرفته و یا به آدرس خیابان امیرآباد نرسیده به بلوار کوچه فاتحی پلاک ۲۷۵ طبقه سوم منزل آقای بهادر از ساعت ۵ الی ۹ بعد ازظهر مراجعه نمایند. آـ۱۹۶۲

پالپ تقدیم می کند
لوستر
کلاسیک و مدرن ایتالین کریستال برنز طرح اسپانیولی
آشپزخانه
پیش‌ساخته ایتالیائی کابینت چوبی بالا و پائین مترطول ۳۸۰۰۰ ریال کابینت فورمیکائی بالاو پائین متر طول ۲۸۰۰۰ ریال
گچ بری
پیش‌ساخته طرح های مختلف ایتالیائی با نازلترین قیمت جهت تزئین داخل ساختمان ۸۵۱۷۴۷ و ۸۵۴۱۹۶ عباس آباد خیابان مینرا کوچه نکیسا پلاک ۹

لوازم آرایش و عطر و پوست مارو لباسهای شب تلفن ۹۷۴۷۶۰ از ساعت ۸ شب به بعد آـ۱۸۱۸

دستگاه های رادیولژی و جراحی فروشنده‌ایم تلفن ۸۲۶۹۶۶ آـ۱۹۷۱ ۱ـ۵

حراج

مقداری مبل‌ـآینه و کنسول، ویترین ایتالیائی و اسپانیایی تابلو های نقاشی و مجسمه های برنز آنتیک باقیمت مناسب بفروش میرسد صبح ها ۱۰ الی ۱۳ عصرها ۱۷ الی ۲۰ تلفن ۲۸۳۳۸۸ آـ۱۹۶۰

خرید اثاثیه

گالری فرش
شایان ۶۶۱۰۶۹ و ۶۶۶۲۳۰ خریدار قالی و قالیچه کهنه ونوکاخ ۷۹

فرش امید
بهترین خریدار فرش کهنه و نو ۳۴۵۶۵۵ ـ۳۲۷۷۰۲

فرش ایران نوین
فرشهای بقیمت رسیده شما را برای صادرات گرانتر از همه می‌خرد ۶۵۳۱۹۵

صادراتی
فرشهای نو کهنه اعلا شما را خریداریم ۷۶۳۴۰۲

گالری کورش کبیر
خریدار قالی نو و کهنه ۷۵۸۱۴۸

خرید اثاثیه
هرگونه چرخ خیاطی دست دوم خریداریم و یا بانو تعویض میشود تلفن ۵۶۳۶۹۷ و ۶۶۷۹۶۱

فروش اتومبیل

پیکان

پیکان دولوکس ۳۶ شیشه رنگی صفر کیلو متر کرم رنگ ۶۴۸۰۰۸ آـ۱۸۳۸

پیکان ۳۶ـ کارکرد ۹۰۰۰ کیلو متر از ساعت ۴ بعد ازظهر ۹۳۸۳۴۳ آـ۱۸۱۹

پیکان دولوکس مدل ۵۲ دارای رینگ اسپرت، رادیو و تودوزی تازه بفروش میرسد تلفن ۸۹۳۸۲۰ـ۸۹۹۰۲۲

پیکان دولوکس ۳۵ در شرایط عالی کارکرد ۱۶۰۰۰ کیلومتر با ۴عدد یخشکن اضافی تلفن ۵ـ۸۳۱۰۷۱ داخلی ۳۲ عصر ۲۲۱۶۲۷

پیکان۵۳ دولوکس بسیار تمیز بعلت مسافرت ۳۵ تومان فروشی ۹۷۹۳۷۱

پیکان مدل ۵۱ یشمی رنگ با رادیو ضبط بدون واسطه به فروش میرسد تلفن ۸۳۷۷۸۱ ۱ـ۳

پیکان ۵۱ تمیز قیمت ۲۹ هزار تومان تلفن ۸۹۷۷۰۸ آـ۱۸۰۶

پیکان ۵۴ سفید یخچالی شیشه دودی رینگ لاستیک رادیال کارکرد ۷۰ هزار مقطوع ۳۹ هزار تومان تلفن ۶ـ۶۲۸۱۳۱ اسمعیل‌لو آـ۱۶۱۶

هیلمن

هیلمن مدل ۷۵ سفید سپر پهن بارادیو پخش فروشی ۸۳۱۳۴۹ ۱ـ۱۷۰۲

هیلمن سفید فروشی تلفن ۷۹۵۶۰۰

ژیان

ژیان صفر کیلومتر موجود است ۷۸۲۵۴۵

ژیان آخر ۵۳ رنگ یشمی در وضعیت بسیار عالی بیمه و مالیات پرداخته شده با رادیو بدون واسطه ۱۵ هزارتومان ۵الی۷ تلفن ۸۴۲۷۱۰ صادقیان

ژیان ۵۶ بسیار تمیز و یک موتور سیکلت موتنا ۲۵۰ بعلت مسافرت بدون واسطه فروشی ۶۸۰۱۲۶ آـ۱ـ۱۰۶۲۲

ژیان مدل ۴۸ به فروش می رسد ۲۶۵۳۱۵ آـ۱۸۱۲

ژیان مدل ۴۸ بفروش میرسد تلفن ۳۶۵۳۱۵

شورولت

فروش فوری شورولت
دو دستگاه شورولت ایمپالا مدل ۶۵ و ۶۸ تلفن ۷۶۷۴۶۵ و ۷۶۷۴۶۶ آـ۱۸۶۱

شورلت کامارو ۷۴ فول اتوماتیک سبز رنگ ۲۵ هزار مایل کارکرد بسیار تمیز با پخش صوت و لاستیکیخ‌شکن اضافی‌به قیمت مناسب ۸۵۷۴۰۷ آـ۱۶۳۲

اکازیون
بلیزر ۷۸ فول اتوماتیک تمام تجهیزات کروز کنترل فرمان بشکن قفل مرکزی گمرک شده بدون نمره ۶۸۸۱۸۲

شورولت کامارو مدل ۷۴با رادیو و پخش رنگ مسی متالیک سقف چرمی آنتن رو شیشه دنده گیربکس و کولر نقد و اقساط بفروش میرسد تلفن ۷۹۵۸۱۸ ۱ـ۲ آـ۱۸۰۵

بی‌ام‌و

بی‌ـام‌ـو۲۰۰۲ مدل۷۲ رنگ آبی نفتی متالیک شیشه رنگی با رادیو پخش استریو بسیار تمیز ۵۵ هزار تومان بعد از ظهرها از ساعت ۴ تا ۸ تلفن ۵۶۶۸۵۱

ب‌ام‌و ۲۰۰۲ مدل ۷۳ با اضافات ۵ تا۸ بعد ازظهر تلفن ۸۳۹۸۸۷ ۱ـ۳ آـ۱۶۷۶

بی‌ـام‌ـو ۳۲۰ مدل ۷۶ نقره‌ای متالیک با کولر و رادیو پخش از ساعت ۱۰الی۱۷ تلفن ۶۶۰۱۹۹ و ۶۴۸۲۵۱ ۱ـ۲ آـ۱۸۰۶

بی ام و ۵۱۸ مدل۷۸ شرابی متالیک با لوازم اضافی با کامیون رسیده تلفن ۸۴۱۹۲۱ ازساعت ۹ صبح الی ۸بعداز ظهر

ب‌ام‌و ۲۰۰۲ مدل ۷۲ رنگ نارنجی تلفن ۲۱۱۰۱۹ آـ۱۸۲۳

ب‌ام‌و ۲۰۰۲مدل ۷۴ فیروزه‌ای متالیک تلفن ۲۶۱۸۳۸ آـ۱۹۱۱

حواله ۵۱۸ بی‌ام‌و ـ۷۸ تحویل هانوور کازیون فروشی ۲۷۰۰۳۷ آـ۱۸۳۰

بی‌ام‌و ۱۸۰۰ مدل ۶۶ سفارت پاکستان ۲ـ۹۳۴۳۳۱ آـ۱۸۰۴

ب‌ام‌و ۲۰۰۲مدل۷۳ زرد قناری بارادیو پخش۵ تا۹ بعدازظهر تلفن ۷۹۸۹۳۱ ۱ـ۱۶۰۱

ب.ام.و ۳۲۰ مدل ۷۶ آبی نفتی شیشه رنگی رادیوپخش مقطوع ۹۸ هزار تومان آدرس روزولت میدان ۲۵ شهریور انتشارات ابن‌سینا آـ۱۶۴۳

ب‌ام‌و ۵۱۸ مدل ۷۸ بعلت مسافرت فوری فروشی ۶۵۶۳۱۳ آـ۱۶۰۲

بنز

بنز ۱۹۰ مدل ۶۴ بسیار تمیز فروشی تلفن ۵۴۶۵۹۶ آـ۱۷۰۱

فیات

فیات ۱۲۵ بی مدل آخر ۷۶ سفید باپخش صوت ۳۴۵۰۰ تومان ۳۱۰۷۹۶ آـ۱۸۳۷

فیات ۱۳۱ نقره‌ای متالیک ۷۷ با ۵۰ هزار تومان بدهی تلفن ۷۶۲۳۴۴ ۱ـ۱۸۱۳

فیات ۱۲۵ بسیار تمیز فوری فروشی بعدازظهر ها تلفن ۶۶۱۰۰۷

فیات ۱۲۴ اسپرت مدل ۷۲ شرابی متالیک با پخش صوت گروندیک در وضعیت خوب به فروش میرسد ۲۹۱۲۰۵ آـ۱۶۱۳

فولکس

فولکس های استیشن کمپینگ وانت یککابین ودوکابین ۷۹۰۵۰۸

فروش یکدستگاه فولکس واگن وانت خیلی تمیز شماره سفید مدل ۷۱ تلفن ۹۲۴۵۷۱ و ۹۲۴۷۹۱ آـ۱۶۱۴

آ.او.دی

آاودی مدل ۷۷ نقره‌ای گمرک نشده فروشی ۸۹۴۵۳۰ ۱ـ۱

پژو

پژو ۵۰۴ ال مدل ۷۸ آلبالوئی، گمرک و نمره شده با رادیو پخش و شیشه رنگی مقطوع ۹۰ هزار تومان ۹۴۰۳۳۸ آـ۱۸۲

یکدستگاه پژو ال ۷۸ تحویل فرانسه بفروش میرسد تلفن ۸۴۷۱۲۰ از ۴ تا۸ بعد از ظهر

پژو ۷۳ جی‌ـال فروشی ۳۱۹۰۶۶ ۱ـ۱۰

پژو تحویل در تهران ـ پاریس ژنو صفر کیلو متر تلفن ۳۹۳۵۴۶ و ۳۱۰۵۹۲

پژو ۷۷ـال رنگ سفید رادیو پخش و لوازم اضافی ۶۰۰ کیلو متر کارکرد فروش میرسد ۹۳۸۸۹۴ بعداز ظهر ۳ الی ۷

آریا

آریا بسیار تمیز رنگ فیروزه‌ای ۳۵۴۷۵۹

آریا مدل ۵۱ رادیو و دستگاه پخش بسیار تمیز فروشی ۳۹۲۴۸۹ آـ۱۶۶۳

شاهین۴۸ سرمه‌ای رنگ فروشی ۳۵۴۹۴۶ آـ۱۶۵۸

آریا فروشی
آریا مدل ۱۳۵۰ بسیار مرتب، بفروش میرسد به تلفن ۲۲۸۸۹۰ مراجعه شود

رامبلر مدل۶۶ـ ۴۴۰۰ تهران‌ب قیمت مقطوع ۳۲ هزار تومان تلفن۸۲۲۴۴۴ و ۸۲۰۵۵۵ یداله محسنی

آریا ۵۰ سفید
بسیار مرتب تمیز با رادیو پخش استریو بوستر یخشکن بدون تصادف ۴۰۰۰۰ تومان تلفن ۳۱۲۰۲۵ و ۹۳۰۴۳۰ ۱ـ۱

فورد

اکازیون
فورد تانوس ال شرابی متالیک باسقف چرمی بژ کارکرد ۱۰۰۰ کیلومتر تهران ۲۴ رادیو پخش استریو آئینه دوبل ارزان‌تر از کمپانی تلفن ۶۶۳۳۵۹ و ۶۴۶۹۴۳ آـ۱۹۰۹

فورد موستانگ مدل ۷۰ اتوماتیک ۸ سیلندر با کولر و پخش صوت بعد ازظهر ها از ۵ ببعد ۳۹۱۰۶۷ آـ۱۸۲۱

پونتیاک

لانچیا ۱۶۰۰ بتا مدل ۷۶ با لوازم اضافی تلفن ۸۳۷۴۱۰ آـ۱۸۰۷

لانچیا

لانچیا ۱۸۰۰ مدل ۷۵ باکولر ، شیشه رنگی رنگ نقره‌ای متالیک به فروش میرسد ۳۱۱۲۱۹

لانچیابتا ۱۸۰۰ اسپایدر مدل۷۶سفید رادیوپخش ۱۵ هزار کیلومتر تلفن ۶۵۴۸۹۵ ساعت ۹صبح الی ۴ بعداز ظهر

مینی ماینر

مینی ماینر ۱۰۰۰ مدل ۶۹ با موتور عالی و رادیو پخش رنگ کرم قیمت ۲۱۰۰۰ تومان، تلفن ۶۸۰۳۱۹ ۱ـ۲ آـ۱۶۵۱

مینی‌ماینر مشکی رینگ اسپرت باپخش‌مدل ۶۶ به فروش می رسد ۹۶۰۹۳۰

داتسون

داتسون ۱۸۰ بی باکولر تمیز بارنو معاوضه یا بفروش می رسدتلفن ۶۲۵۷۹۷ـ ۶۲۵۸۷۰ داخلی ۲۲۰ از ساعت ۳ تا۴ بعد ازظهر

اپل

اپل‌رکورد ۶۶ دو درب‌موتور گیربکس و اطاق سالم بقیمت ۱۶ هزار تومان ۳۵۱۳۷۵ آـ۱۷۰۰

اپل ۶۳ـ ۱۳ هزار تومان ۶۵۶۵۲۱ ۱ـ۳ آـ۱۷۳۵

اپل رکورد ۱۷۰۰ مدل ۷۰ سند دست اول گرمکن شیشه عقب‌تلفن ۶۴۴۹۰۴ و ۹۶۰۶۹۸ آـ۱۶۵۵

اپل ۶۶ موتور تازه تعمیر در وضعیت عالی با رادیو ضبط فروشی ۳۹۲۴۸۹

اپل رکورد مدل ۶۲ تمیز تلفن ۵۳۵۹۳۷ ۱ـ۱۵۰۴

الدوزمبیل

الدزمبیل کاتلاس مدل ۷۶ رنگ شیری سقف چرمی تودوزی کرم ۸ سیلندر فول کارکرد ۱۶۰۰۰ تلفن ۶۴۵۹۱۷

تویوتا

تویوتاسلیکا ۷۳ نقره‌ای‌متالیک باکولر فروشی ۶۶۲۸۰۰ آـ۱۹۱۲

تویوتا لندکروزر استیشن مدل ۷۵ تمیزبابار بند سفید قهوه‌ای کارکرد ۲۰هزار به‌علت‌مسافرت نقدا به فروش میرسد تلفن ۶۳۶۴۴۸ آـ۱۸۱۵

تویوتا سلیکاجی تی ۷۶ قرمز ۹۵۰۰۰ تومان تلفن ۷۶۲۲۲۰ پوستچی

گالانت

گالانت ۷۷ بسیار تمیز آبی باقساط فروشی ۶۳۷۲۷۵ ۱ـ۳ آـ۱۶۵۹

گالانت مدل۷۷ـ ۸ هزار کیلو متر فروشی ۸۴۶۰۱۶ ۱ـ۱۶۴۷

بیوک

یکدستگاه بیوک ریگال مدل ۷۵ فول رنگ یشمی سقف نیمه‌چرم‌سفید کارکرد ۶۰هزار کیلومتر بعلت مسافرت فروخته میشود تلفن ۸۳۷۸۰۶ ۱ـ۲ ۱ـ۱۸۲۴

ماشین بیوک رگال (تصادفی) ۸ سیلندر فول اتوماتیک مدل ۷۶ تلفن ۵۲۶۹۹۰ـ ۵۳۵۹۳۷ آـ۱۵۰۳

وانت

وانت بدفور مدل ۶۲ قیمت ۱۴ هزار تومان تلفن ۸۲۸۷۸۱ آـ۱۶۰۹

جیپ

جیپ‌مدل ۶۲ نمره مشهد خیلی تمیز نارنجی رنگ قیمت ۱۵ هزار تومان ۳۱۹۴۲۳ آـ۱۶۶۱

جیپ آرو
جهت رفاه خریداران محترم جیپ ارو ۴ سیلندر ۴ درب۲ دفرانسیال سقف فلزی فول فلاتین‌رادون پیش قسط تقدیم می‌دارد. تلفن فروش ۵۴۹۲۶۳ ـ ۵۴۶۸۶۴ تلفن تعمیرگاه ۵۴۳۷۸۱ ـ ۵۴۶۱۹۶ آـ۱۵۰۱

سوبارو سواری ۷۷ با رادیو ، ۷۰۰۰ کیلومتر کارکرددر وضعیت بسیار عالی بعلت مسافرت بدون واسطه بفروش میرسد. صبحها بین ۸ الی ۱۰ تلفن ۷۶۸۸۲۸ آـ۱۸۹۹

فروشگاههای اتومبیل

انواع اتومبیل با وام بانکی ۷۹۰۲۸۸

پیکان نقد و اقساط با وام بانکی تلفن۶۴۱۹۵۶

انواع پیکان و رنو با وام بانکی ۳۰ ماهه تلفن ۷۵۰۴۵۱ و ۷۵۱۸۳۰

تویوتا سواری وانت با وام بانکی ۷۵۱۸۳۰

داتسون
انواع واقسام اتومبیل های داتسون سواری و وانت نقد واقساط موجود: سیمتری نارمک تلفن های: ۷۹۳۰۳۸ ـ ۷۹۱۶۱۲

جیپ نیسان پاترول‌دو دیفرانسیال شاسی‌بلند و شاسی کوتاه با وام بانکی ۳۰ ماهه آماده تحویل ۷۵۱۸۳۰

داتسون
جاده قدیم شمیران نرسیده به پل رومی تلفن ۲۶۲۱۷۰ و ۲۶۴۳۷۰ و ۲۶۶۴۰۱

تویوتا
کارینا ـ کرونا ـ وانت تحویل فوری نقد و اقساط ۳۱۴۵۷۱ ـ ۳۰۲۸۱۸

تویوتا
کارینا ،کرونا و وانت با وام بانکی ۷۵۹۴۷۰

تویوتا
باوام بانکی ۳۰ ماهه بقیمت‌کمپانی تلفن ۶۶۵۷۵۶ ۶۶۱۳۴۰

ماشین سرا
تویوتا ۷۸ و رنو وجیپ نیسان دودیفرانسیال ۷ نفره و ۹ نفره با وام بانکی تحویل فوری ۲۶ـ ۶۳۱۰۲۵ امیرآباد شمالی نبش خیابان هشتم

مینی بوس او ـ ام
انواع مینی‌بوس او ـام و کمپرسی ۲ تن او ـ ام آماده‌تحویل ۳۹۳۲۰۳ و ۳۱۶۲۸۱

انواع اتومبیل نقد و اقساط با وام بانکی تحویل فوری ۹۳۹۷۸۴

ولوو
انواع کامیون های ولوو آماده تحویل تلفن ۳۱۶۲۸۱ و ۳۹۳۲۰۳

دوج گالانت
دوج لانسر
نقد و اقساط بابهره بانکی، نمایشگاه اتومبیل پرویز ، کوروش کبیر نبش شهناز ، تلفن ۷۵۳۹۵۸ ـ ۷۵۵۰۸۴

کامیونهای کمپرسی جمس‌آم یکائی۶ چرخ آماده‌تحویل ۳۱۶۲۸۱ و ۳۹۳۲۰۳

اتومبیل هوشنگ
نماینده‌رسمی اتومبیلهای
دای هاتسو
سواری ـ جیپ
وانت نقد و اقساط با تضمین لوازم یدکی ۲۲۹۱۹۸ـ ۲۲۷۷۵۹

مرکز خرید و فروش
اتوبوس
مینی بوس
نشانی سیمتری سه‌راه مختاری تلفن های
۵۲۷۹۰۰
۵۳۶۳۰۱
۵۲۳۱۲۵
۵۳۹۳۲۰
گلپایگانی

خرید اتومبیل

آاودی تصادفی خریداریم ۸۹۴۲۳۹

اتومبیل شما را فورا خریداریم ۷۹۰۲۸۸

برای اتومبیل شما

BLOSTER

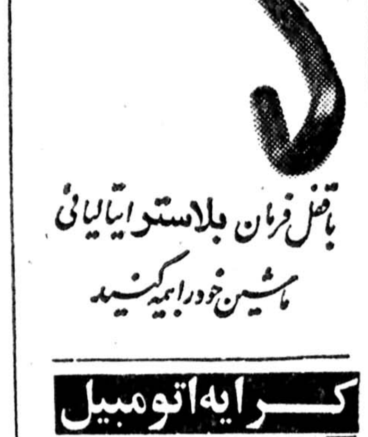

باقفل فرمان بلاستر ایتالیائی ماشین خود را بیمه کنید

کرایه اتومبیل

تراول تاکسی
عباس‌آباد
بااتومبیلهای تشریفاتی‌باراننده و بی‌راننده‌شبانه روز درخدمت شماست ، تلفن های ۸۵۴۴۳۱ـ ۸۵۴۴۲۹ ۸۴۸۴۵۱ ـ ۸۵۷۸۷۱

چاپار تاکسی
مرکز کرایه‌اتومبیل بدون راننده سواری ولندرور تلفن ۹۸۲۱۶۸ ـ ۹۷۸۱۶۸

تکنوترافیک تاکسی
سرویس شبانه‌روزی ۲۳۳۰۴۷ ـ ۲۳۵۷۸۰

یل تاکسی
سرویس
شبانه روزی آریا شهر ۹۷۱۳۹۲

میهن توریست تاکسی شبانه‌روزی امیرآباد ۶۳۴۵۱۸ ۶۳۴۷۱۹

زیبا تاکسی سرویس ۲۴ساعته تلفن ۹۴۰۲۱۶

امریکن تاکسی سرویس شبانه‌روزی ۲۳۸۹۴۰ و ۲۳۷۸۲۹

ایتال توریست تاکسی اتومبیل های کرایه‌ای خیابان دانشگاه بین‌تیرو ناهید تلفن ۶۶۹۸۳۵ و ۶۶۸۴۵۸

پیمانکاری اتوآسیا
ماشین های تشریفاتی جهت داخل و خارج شهر در تمام ۲۴ ساعت در اختیار شما است . ۷۵۱۶۲۰ ـ ۷۵۴۹۸۰

تاکسی سرا
شبانه روزی تلفن ۶۳۳۹۸۰ آـ۱۸۰۳

شوش بار
حمل بار و اثاثیه منزل با بسته بندی درشهروشهرستان
۳۶۱۱۱۱
۳۶۱۱۱۲
۳۶۱۱۱۳
۳۶۱۱۱۴
بیمه ازمبداء تامقصد

سلسبیل بار
حمل و نقل بار و اثاثیه و بارکش شهر و شهرستان
تلفن: ۹۵۶۱۱۲ و ۹۵۶۱۱۱

جرثقیل کرایه

جرثقیل بلوار
۳۴۲۵۶۳ - ۳۴۶۱۱۱

جرثقیل سورا
۱۰ تا ۱۵۰ تن
۸۴۳۴۹۵

ماشین آلات

ماشین تراش و فلز کارکرده فروشی تلفن ۹۷۷۳۶۲

یک دستگاه جرثقیل لینج بلت‌گردان ۵۰ تنی نو بفروش میرسد تلفن‌های تهران ۵ـ۸۹۷۸۳۴ و اهواز ۲۶۸۷۱

یکدستگاه بولدزردی ۶۵کو ماتسو بیواسطه فروشی از ۱۰صبح الی ۸ بعداز ظهرها تلفن ۷۳۵۳۷۴ آـ۱۶۱۹

آنتن تلویزیون

آنتن ، تلویزیون رنگی با کلیه لوازم با نصب فوری برای هر نوع تلویزیون تلفن ۳۵۵۵۱۵ و ۳۵۱۱۷۷

تعمیر تلویزیون

تعمیرگاه مجاز شاوب لورنس و گروندیک ویژه رنگی و سیاه و سفید ، نصب آنتن رنگی ۸۲۴۴۳۳

تعمیرات رادیو ضبط و تلویزیون و آنتن در منزل تلفن ۲۶۳۴۷۹ ۱ـ۱۰ آـ۱۵۳۳

تزئینات ودکوراسیون

نقاشی پرده کرکره کاغذ موکت تلفن ۶۶۸۹۵۰

پیانوهای روسی

گل بهار
۸۹۴۱۵۵

نقاشی ساختمان
موکت و کاغذ دیواری خیلی فوری ۸۵۷۵۴۹

شرکت رادیکو
کاغذ دیواری، موکت،کفپوش پرده‌کرکره و نقاشی ساختمان ۳۷۴۳۳۱

ایران کامو
کاغذدیواری ، موکت،کفپوش پرده کرکره نصب فوری ۸۹۷۳۳۸

موکت نمدی بلژیکی با نصب متری ۲۲تومان تلفن۷۹۷۴۹۰

تعمیر کرکره فوری ۷۳۸۲۲۲

شرکت ۳۱۷
نقاشی ساختمان موکت کاغذ دیواری تلفن ۳۱۷۴۱۵

نقاشی ، کاغذدیواری ، موکت وکار های چوبی ۶۴۹۴۱۹ و۶۴۹۰۶۶

برای ساختمان شما

داربست فلزی ایرانشهر ۸۲۶۳۴۸

فروش و نصب داربست ۸۵۶۲۵۴

نقاشی ساختمان مدرن فوری تلفن ۷۳۲۱۵۹

نقاشی مدرن ساختمان ۸۴۸۰۹۹

قیرو گونی واسفالت باتضمین ۷۳۸۴۵۵ـ۷۳۰۱۰۸

آسفالت ،نقاشی،پارکت مقاطعه کاری مرغوب ۸۹۵۷۳۲

داربست پلیت
نصب فوری داربست فلزی ۷۳۶۰۱۹

داربست فلزی نصب فوری
کرایه وفروشی
تلفن: ۳۵۷۶۱۸ نورهاشمی

انجام اسکلت فلزی ۲۳۷۸۲۸

آسفالت وقیرگونی با تضمین تلفن ۵۲۲۱۰۱

رول پلاک سنک ۶۴۶۱۳۶

پرسپولیس
داربست فلزی۵۳۴۳۹۹

تولید و نصب سنگهای ساختمان و تعمیر ساختمان دراسرع وقت ۹۵۸۴۶۹

سمپاشی شهریور تلفن ۷۳۸۲۲۲

چکه سقف
ایزولاسیون پشت‌بام بدون کندن عایق قبلی باتضمین شرکت ایزومر ۷۵۰۶۳۴

هدف
کلیه آسفالت ساختمان وغیرو پذیرفته میشود ۷۵۳۹۶۷

استخر
سرویس فصلی باجاروی مخصوص کفشورونصب دستگاه های تصفیه ۶۴۹۴۱۹ ـ۶۴۹۰۶۶

آسفالت کاری ۷۶۹۵۲۶

نوسازی آسفالت و تعمیرات ساختمان خیلی فوری ۸۵۷۵۴۹

داربست فلزی فردوس نصب فوری ۷۳۴۲۱۸

تعمیرات اف‌ام وتلفن ۸۵۹۶۴۹

استخر
نصب و سرویس فیلتر ورنگ آمیزی ووکیوم و شستشوی فصلی ۶۲۴۵۵۹

اسکلت فلزی در اسرع وقت ۷۹۳۱۹۰

کلیه آسفالت کاری ساختمان پذیرفته‌میشود ۷۵۳۹۶۷

تعمیرات و نقاشی ساختمان شرکت آرمید ۳۵۴۵۴۴

نقاشی ساختمان تلفن ۷۹۵۰۶۷

آسفالت
قیرگونی ۷۹۳۴۵۶

استخر
سرویس سلیمی
تهیه کننده انواع دستگاه تصویه استخر و سرویس سالیانه و جاروبه استخرتلفن ۷۶۲۰۴۴

شستشوی مبل وفرش

قالیشوئی شربت‌وعلی شستشو بااصول‌مذهبی ۹۲۶۱۸۹ ـ ۶۲۶۱۴۶

بدون ادعا
ناتالی اکسپرس خشکشوئی، موکت مبل فرش پرده و نظافت کلی ساختمان ۸۳۳۲۳۲ و ۸۳۷۹۰۲

کلین سرویس پاکزا
خشکشوئی فرش مبل موکت وکلیه کفپوش ها با آخرین تکنیک تمیزتر و ارزانتر تلفن ۸۵۲۹۹۵

سمپاشی بهاره۸۴۲۱۷۰ پروانه سمپاشی ۱۴

رفوگری فرش نعمت ۳۱۰۳۷۵

کارخانه قالیشوئی زمرد ۹۲۱۷۷۴

قالیشوئی بیوک
بسرپرستی داریوش
رفوگری و رنگ برداری پذیرفته می شود تلفن ۵۵۱۳۶۰ و ۹۷۷۱۱۸

سرویس شهریور
بزرگترین خشکشوئی مبلمان، موکت ، فرش و پرده شبانه‌روزی ۷۳۸۲۲۲

قالی شوئی وطن
۵۵۱۶۷۰

بهمن سرویس

بزرگترین خشکشوئی مبلمان فرش موکت‌پرده وتعمیر پرده کرکره
۸۵۶۵۱۰

تعویض رویه مبل ۶۶۰۰۲۸ و ۶۶۲۸۹۷

قالیشوئی برف۵۹۱۱۶۳ و ۵۹۳۳۰۷

خدمات
خشکشوئی مبل ،موکت فرش ، نظافت کلی ساختمان ۶۴۹۴۱۹ ـ ۶۴۹۰۶۶

تعمیربخاری آبگرمکن

سرویس بخاری و ابگرمکن ۶۴۷۷۹۹

نصب‌وسرویس آبگرمکن فوری تلفن ۸۹۹۴۶۲

لوله کشی گاز

لوله‌کشی گاز با تائید ۹۲۹۸۲۸

سالن پذیرائی چلوکبابی ایرانی
بهترین غذاها باگوشت تازه آماده پذیرائی از جشن های عقد عروسی تولد و میهمانی های خانوادگی ـ میدان‌تجریش اول پهلوی‌جنب بانک تهران تلفن ۲۷۸۴۱۴و ۲۷۹۸۳۸غذا برای منازل سرو میشود

تالار پذیرائی مولائی
محل برگزاری جشن های عروسی تولد و میهمانی های شما آدرس میرداماد ـ میدان محسنی تلفن ۲۲۷۵۲۷ ۱ـ۱

تالار پذیرائی یاقوت
مجالس‌جشن‌عروسی و میهمانی های شمارا بهتر وجالبتر از همه‌جا برگزار می‌نماید خیابان شاه ـ چهار راه سی متری روبروی خیابان نشاط جنب گل فروشی تلفن های ۶۴۵۴۲۶ و ۶۶۵۶۹۱ ۱ـ۱

سالن پذیرائی قزل آلا
دبلوار الیزابت برای جشنهای عروسیها
تلفن: ۸۹۰۶۷۵

سالن پذیرائی پیمان
جشنهای عروسی و میهمانی های خانوادگی شاهرضا اول نظام آباد تلفن ۷۶۲۱۶۳ ۱ـ۱

سالن پذیرائی تهران
جشنهای عقد عروسی و خانوادگی سپه مقابل‌فروشگاه مرکزی ۶۴۳۰۲۲

سالن پذیرائی دانش
عقد عروسی و میهمانی های خانوادگی هاشمی ـ میدان سپاه دانش تلفن ۹۵۱۶۰۳

سالن پذیرائی کسری
اماده برگزاری جشن های خصوصی شما سلطنت آباد نبش‌بوستان هفتم تلفن۲۳۷۴۱۸

سالن پذیرائی طلائی
آماده برگزاری جشنهای عقد وعروسی‌و میهمانیهای شماست آیزنهاور بهبودی بالاتر از نصرت ۹۷۴۱۹۲

جشن عروسی
عصرانه‌وشام‌کامل با ۳۰۰ ریال

تالار آئینه امیر
شاهرضا مقابل سینما رویال تلفن ۳۰۲۸۴۸

سالن پذیرائی خیام
باکادری مجهز تزئینات و دکوراسیون عالی‌آماده‌برگزاری جشنهای عروسی و میهمانی های‌شمانارمک‌فلکه هفتحوض تلفن ۷۹۵۲۲۶

سالن پذیرائی پلازا
آماده برگزاری جشن های عروسی‌و میهمانیهای خانوادگی شما شاهرضا جنب سینما پلازا تلفن ۶۴۸۱۷۷

سالن پذیرائی برلیان
آماده برگزاری جشن های تولد عقد وعروسی باسرویسهای‌مجهز به گرمخانه آماده پخش انواع غذا های ایرانی و فرنگی به منازل جاده‌قدیم شمیران جنب‌وزارت بهداری‌تلفن ۷۵۶۸۸۰و ۷۵۶۹۱۹

سالن پذیرائی پیمان
جشن‌عقد عروسی و میهمانیها فرح آباد ژاله خیابان پنجم نیروی هوائی فلکه دوم تفن ۳۳۳۲۰۰ و ۳۴۹۲۰۰

تالار فلامینکو
آماده پذیرائی‌از جشن های‌عقد و عروسی و تولد و میهمانی های خصوصی شما با بهترین نوع پذیرائی خیابان شاه ـ مقابل‌سینما نیاگارا ۶۴۰۰۹۱و ۶۴۲۲۶۷

رستوران گلایل طلائی
بابهترین غذا های ایرانی سربندـجاده کنار رودخانه‌تلفن ۲۷۹۲۶۶

دفتر برادران رسولی
برای‌جشن های خود محبوب‌ترین هنرمندان‌را از تلفن های ۶۶۵۶۹۱و ۶۴۵۴۲۶ برادران رسولی بخواهید

کانون هنرمندان
بمدیریت بهمنیار و همکاری عموم هنرمندان برای جشنها و عروسیها اماده است تلفن ۶۶۱۴۳۳ و ۶۴۲۵۵۹

سالن پذیرائی‌شاهین
بابهترین غذاها و جالبترین پذیرائی آماده جشنهای عقدو عروسی و میهمانیهای شمامی باشد سلسبیل خیابان رودکی چهار راه دامپزشکی ۹۵۶۶۷۴
سفارش درمنازل پذیرفته می شود

نیازمندیهای اطلاعات

تلفنهای: ۳۱۱۲۳۰-۳۱۱۲۲۹

نیازمندیهای اطلاعات تلفنی آگهی می‌پذیرد

تعمیروسرویس شوفاژ

نصب‌سرویس ونگهداری شوفاژ
۷۹۵۷۵۹

نصب‌شوفاژ و تهویه مطبوع و آب رسانی شرکت مکرول ۸۲۲۷۸۸

موسسه فنی شاهین
سرویس ونصب کولر
۳۳۲۴۱۱
۱ـ۳ آـ۱۶۱۷

نصب‌ولوله‌کشی شوفاژ تهویه ـ آبرسانی ـ گاز شرکت تاوسا۷۹۴۶۹۴

شرکت تاسیساتی
بی.بی.یان
با ۲۰ سال تجربه‌تهیه و نصب موتورخانه (شوفاژ) درمدت ۲۰روز تعمیر شوفاژ و تهویه مطبوع (چیلر)شبانه‌روزی
تلفن ۷۹۷۱۲۹

نصب و نگهداری فوری شوفاژ ،تهویه ، برق ، ۸۹۴۱۵۱ و ۸۹۱۷۴۸

نصب‌سرویس شوفاژشمیرانات
۲۶۲۶۹۸

چرا؟ شوفاژ
ساختمان ساخته‌شده یا درحال ساختن شمارا بدون محل موتورخانه و بدون لوله‌کشی وکنده کاری سیستم حرارتی‌و تهویه مطبوع نصب می‌نمائیم تلفن ۸۳۰۹۹۶

تعمیروسرویس کولر

سرویس کولر و شوفاژ در اسرع‌وقت۶۶۳۷۶۲

سرویس‌کولر وآبگرمکن ۷۶۶۷۳۳

نصب و سرویس کولر ۸۵۳۹۵۹

تعمیر کولر و آبگرمکن تلفن ۳۵۰۷۲۷

نصب سرویس کولرشمیرانات
۲۶۲۶۹۸
۱ـ۲۰ آـ۱۷۱۶

سرویس‌کولر وآبگرمکن ۷۵۵۶۱۴

موسسه فنی شهاب
نصب و سرویس انواع لباسشوئی و ظرفشوئی تلفن ۵۳۰۵۶۳ و ۵۶۰۲۷۵
ا ـ۱۹۹۱

نصب و سرویس کولر
الکترا ۹۵۳۷۸۸

سرویس کولر
فوری ۳۵۴۵۴۴

سرویس فوری کولر
تلفن ۷۹۷۱۲۹

تعمیریخچال

تعمیر یخچال‌فریزر
سیدحسین ۲۴۲۴۳۸

تعمیر انواع سردخانه یخسازی و یخچال های مغازه تلفن های ۷۳۹۲۸۵ و ۷۳۰۰۶۷

شرکت رستیک
نصب‌سردخانه‌ونگهداری و تعمیر کلیه دستگاه های سرد کننده تلفن ۸۴۹۷۱۲

لوله‌بازکنی

لوله بازکنی فوری سعدی‌تلفن ۳۵۵۴۷۳

لوله‌بازکنی تشخیص شمیرانات
۲۶۲۶۹۸

لوله بازکنی شبانه‌روزی
فوری ۶۳۶۳۷۹

لوله‌بازکنی و تشخیص ترکیدگی شمیران
۲۶۳۵۴۶

تخلیه چاه‌ولوله‌بازکنی
۷۶۶۷۱۳

سیلور شاپ
لوله بازکنی فوری ترک یابی با دستگاه الکترونیکی تخلیه چاه شبانه‌روزی میرداماد تلفن ۲۲۰۵۶۴

تشخیص ترکیدگی
لوله بادستگاه الکترونیکی و لوله بازکنی و لوله‌کشی‌و ترمیم ۶۵۹۰۴۷ و ۹۲۰۱۷۵

نشت‌یابی رامتین
تشخیص ترکیدگی با دستگاه الکترونیک و ترمیم بلافاصله ۶۳۷۱۲۶

تشخیص ترکیدگی لوله بادستگاه آمریکائی و لوله بازکنی تلفن ۶۶۰۸۵۱

لوله‌بازکنی فوری ۸۵۳۹۵۹

لوله بازکنی و ترکیدگی لوله تلفن ۸۵۳۸۹۴

لوله‌بازکنی و ترکیدگی لوله ۸۲۷۴۰۸

لوله‌بازکنی و تشخیص ترکیدگی لوله فوری تلفن ۳۵۴۵۴۴

تخلیه‌چاه

لوله‌بازکنی فوری
۲ تومان ۵۳۴۴۲۲ ۵۶۲۹۰۴ ۵۳۷۸۱۷ـ۵۳۸۳۲۷

تخلیه چاه فوری ۹۳۰۴۷۲

تخلیه چاه و لوله‌بازکنی تلفن ۳۵۰۷۲۷

ارزانترین تخلیه تراش چاه ولوله بازکنی تلفن ۶۴۸۵۵۲

تخلیه چاه تهران و شهرستان متری ۳۰ تومان ۹۶۹۵۱۳

تخلیه‌چاه
۶۵۹۰۴۷ و ۹۲۰۱۷۵

تخلیه‌چاه لوله‌بازکنی
تشخیص ترکیدگی لوله
۳۶۷۸۱۶
آـ۱۷۳۲

آگهیهای متفرقه

مولدبرق های سیار کرایه
تلفن‌های: ۳۵۵۵۶۴
نورهاشمی: ۳۵۵۵۶۵

لاستیک بنز
آقای محترمی که‌درتاریخ ۲۸ر۴ر۳۶ در اتوبان لاستیک بنز ۱۹۰ خودرا به ماشین بنز ۲۲۰ داده باشماره ۹۵۳۴۰۲تماس بگیرید .

گمشده

کیف محتوی اسناد ومدارک اینجانب‌علاءالدین حسین فرید شامل قرادادها ودسته چک چند دسته و مهر امضاء و مهر شرکت ـ کارت بازرگانی و مقدارزیادی‌رسید و اوراق مربوط بشرکت از صندوق عقب ماشین سرقت شده کلیه مدارک از درجه اعتبار ساقط است‌پرونده مزبور طی شماره ر۱۸۰۶ـ۴۱ـ۶ـ ۲۱ـ۱۷ـ۲ر۳۷ در کلانتری مرکز در جریان است تحویل آنها مژدگانی قابل توجهی دارد .
ا ـ۱۹۰۹

چک شماره ۶۹۴۱۷۲ سررسید ۲ر۲ر۱۳۵۷ بانک اعتبارات تعاونی توزیع شعبه ناصرخسرو مبلغ ۱۰۰۰۰ ریال‌جاری ۱۰۳۸ بنام حاجی حیدر علی خانی به حواله کرد اینجانب رحمان‌فتحی نیازی مفقودشده است و ازدرجه اعتبار ساقط میباشد.
آـ۱۸۹۱

سه فقره چک بشماره های۸ الی ۸۰۱۲۸۶ بانکملی شعبه ششم بهمن شهری مربوط بحساب جاری شماره ۱۸۳۲۸ مفقود شده و از درجه اعتبار ساقط است.
بدری آقاجانی
آـ۱۹۳۵

اطلاعیه نظام پزشکی مرکز در مورد فقدان پروانه
پروانه موقت پزشکی متعلق‌به خانم‌دکترشکوفه بزرگ‌نیافرزند محمود بشماره ۵۳۲۴ر۶۷ مفقود گردیده است . ازیابنده تقاضا می شود آنرا به نظام پزشکی مرکز (خیابان حافظ ـ خیابان شیرین یا بوسیله صندوق پستی ۳۴۷۴ تهران) ارسال دارند. چون پروانه جدید صادر می گردد، پروانه مفقود شده بهر حال ازدرجه اعتبار ساقط است.
سازمان نظام پزشکی مرکز
آـ۱۹۲۱

دسته چک ۵۰ برگی از شماره ۵۱۶۵۵۴الی۵۱۶۶۰۰ تعداد ۴۷ فقره مربوط بانک اعتبارات تعاونی توزیع شعبه خزانه فرح آباد حساب جاری ۹۶۳ در تاریخ ۱۷ر۲ر۲۵۳۷ مفقود گردیده ازدرجه اعتبار ساقط است
احد زمانی
آـ۱۶۲۳

آپارتمان‌فروشی

داودیه
اپارتمان ۲ و۳ اطاق خوابه باسرویس‌کامل فروشی۸۴۵۵۴۴

اوکازیون
آپارتمان فروشی ـ جاده قدیم شمیران ـ خیابان خواجه عبدالله انصاری ـ آپارتمان یك اطاق حوابه ـ هال بزرك ـ آشپزخانه و حمام مدرن باشوفاژ وپارکینك ـ فیش تلفن ـ مبله با کلیه لوازم زندگی ۳۲۰ هزارتومان‌تلفن ۲۳۲۲۷۲

آپارتمان‌فروشی
۳و ۴ و ۵ اطاقه با قیمت‌مناسب نقد و اقساط تلفن ۷۹۴۶۵۴

میدان ونك ملاصدرا
آپارتمانهای ۲ و ۳ اطاق‌خوابه باسرویس کامل و مدرن با پارکینگ و آسانسور و تلفن فروشی . تلفن ۹۲۹۵۵۹ و ۳۱۱۸۳۶
۵ـ۱ ا ـ۱۵۲۹

آپارتمان لوکس فروشی
درجردن۳اتاق‌خوابه‌فن‌کوئل ۳ پارکینگ برای‌هرآپارتمان انبار کف پارکت آماده‌فروش ۲۲۲۴۷۹ و ۲۲۲۴۸۰

خیابان پهلوی : کوچه بهرون
آپارتمان های مهندسی ساز ۲ اطاق خوابه بمساحت های خالص ۱۰۷ تا ۱۳۳ متر با انباری‌ ـ پارکینگ ـ شوفاژ ـ آسانسور بدون واسطه به فروش‌میرسد‌تلفنهای ۸۹۸۳۰۳ـ۸۹۳۳۴۵
آـ۱۹۱۳

قبل ازخرید هر نوع آپارتمان با ما مشورت فرمائید
متشکریم ۸۴۱۵۵۸
آـ۱۶۱۶

اکازیون درگیشا
آپارتمان‌مهندسی ساز ۹۰ متری بنای مفید یک طاق خواب هال ، سالن و تلفن مـ قل بمبلغ ۴۱۵ هزار تومان تلفن ۶۳۵۴۴۰ـ ۵تا۸ بعدازظهر
آـ۱۶۰۰

آپارتمان دو اتاق خوابه با انباری‌پهلوی ـ چهارراه تخت جمشید تلفن ۹۶۳۵۷۴ ـ ۶۶۸۶۰۴

اپارتمان از ۳۵۰ هزار تومان الی‌یک میلیون تومان بفروش میرسد ۸۳۲۷۴۱ـ۸۳۴۵۷۰
آـ۱۵۰۹

اکازیون در میدان ونك پشت قصر یخ
یکدستگاه آپارتمان طبقه‌سوم از یک واحد۳ طبقه‌ای‌مساحت مفید ۲۷۰ متر مربع ۴ اطاق خواب سالن ناهار خوری شوفاژکولر تلفن و برق‌مستقل بعلت مسافرت بدون واسطه ۱۶۰۰۰۰۰ تومان طالبین با تلفن ۶۸۱۶۸۶ مذاکره نمایند
آـ۱۶۸۲

در میرداماد همکف ۲ خوابه ۱۲۵ متر ۱۰۰ متر حیاط و گاراژ فروشی ۸۴۷۹۸۲
ا ـ۱۶۴۹

گاندی
طبقه دوم‌وسوم ۱۳۵ متر مفید ۲خوابه فن‌کوئل پارکینگ‌انبار ۸۳۹۴۶۶
آـ۱۶۴۸

اکازیون
بعلت مسافرت آپارتمانی همکف واقع در خیابان تهران نو وحیدیه باحیاط اختصاصی فروشی
۸۳۲۹۳۳

آپارتمان قسطی
تهران‌پارس ۱۳۰هزار تومان نقد بقیه با وام بانکی
۷۸۱۹۱۸

اپارتمان از ۳۰۰ هزار تومان بالا از چهار راه قصر تا شمیرانات تلفن ۲۲۸۹۷۱تفکری

آپارتمان از ۳۵۰ هزار تومان الی یک میلیون تومان‌بفروش میرسد ۸۳۲۷۴۱ـ ۸۳۴۵۷۰
۱ـ۱۰ آـ۱۵۰۷
اپل

آپارتمان شهرک اکباتان ۱۴۴ متر فاز اول ۲۲۰۰۷۸
۱ـ۲ آـ۱۵۲۶

آپارتمان مهندسی ساز
وکس در شمال شهر بقیمت اکازیون‌موجود است۶۲۷۳۹۴ و۶۲۳۷۴۶ـ ۶۲۴۷۳۱
آـ۱۵۲۱

اکازیون‌ـفروش‌توسط سازنده
فقط ۳ دستگاه دیگر آپارتمان های ۲اطاق خوابه ۸۵ متری و۱۰ متر انباری مهندسی‌ساز باتلفن و شوفاژ و آسانسور موکت وديد عالی در قلهک خیابان‌کیکاوس ۴۹۰۰۰۰تومان
۸۲۰۰۰۴ـ۶
ا ـ۱۹۲۲

یکدستگاه آپارتمان در دو طبقه مستقل هر طبقه ۲۰۰متر زیربنا . طبقه‌اول با حیاط ۳۱۳ متر .باسرویس کامل‌و تلفن جداگانه بفروش میرسد. آدرس .عباس‌آباد ـآپادانا ـ خیابان نیلوفر خیابان هشتم پلاک ۶ تلفن ۸۴۱۴۱۹
آـ۱۹۳۰

۲دستگاه آپارتمان
۲اطاق خوابه با سرویس‌کامل موکت شوفاژ روشن فیش تلفن قابل اخذ وام تا ۲۸۰ هزارتومان‌جنب پادگان‌حشمتیه بفروش میرسد تلفن۸۵۸۱۶۰
۱ـ۲ آـ۱۶۸۶

خانه‌فروشی

خانه‌ای ۱۲۰ متر شمالی دو طبقه و نیم۵اطاق با سرویس کامل فیش تلفن ـ کولر‌ـپرده کرکره ـ گلخانه‌ـ مقطوع ۷۰۰ هزار تومان. خیابان مرتضوی ـ جیحون‌ـ کوچه اصغری پلاک ۲۷ ۴تا۷ بعد ازظهر مراجعه فرمائید.
۱ـ۲ آـ۱۹۰۹

منزلی واقع در خیابان سلسبیل چهار راه دامپزشکی چهار اطاق ـ زیرزمین ـ آب ـ برق‌ـ کولر بایك دهنه مغازه بفروش میرسد . طالبین با تلفن ۳۰۳۷۰۱ نماس حاصل فرمایند .

شهرآرا خانه فروشی ۲۰۰ متری دو بر تلفن ۹۷۰۴۶۱

خانه ۲ طبقه بسیار لوکس۳ اطاقخواب هال سالن پذیرائی نهارخوری‌حمام گرم آشپزخانه حیاطخلوت تمام موکت کرکره تلفن در بهترین منطقه شهر زنجان فروشی تلفن۵۶۲۴۶۴
آـ۱۵۱۹

خانه و ویلائی ۲۴۰۰ متری ۵ اتاق خواب باآب برق تلفن‌در شمال‌شهرک غرب مناسب برای سکونت شرکت ، رستورانو کلوپ‌خانوادگی تلفن۸۲۵۹۴۸ از ۴تا۸ بعد ازظهر
آـ۱۵۲۴

خانه فروشی ۱۱۰ متر آب گرم وسرد برق فیش تلفن چهار ساله دو طبقه ۶ اتاق میدان ژاله خیابان جابری کوچه ایلخانی پلاک ۱۱ر۰۰۰ر۴۹۰ تومان بدون واسطه بفروش میرسد.
۱ـ۳ ا ـ۱۹۳۱

یك ساختمان نوساز مدرن‌درایرانشهرشمالی با۷۰ اطاق و ۵ تلفن۲۰ فیش و پارکینك برای اجاره یا فروش
۸۲۰۰۰۴ـ۶

منزلی‌واقع در خیابان پاستور غربی جنب شهرداری بن‌بست نوروز پلاک ۱۶۹ دارای ۶ اطاق‌بمساحت ۱۳۸ متر حمام گرم، موکت، کاغذ دیواری با تلفن و پرده کرکره، کولر فروشی ۹۳۹۵۶۰
۱ـ۳ آـ۱۶۲۳

اکازیون
حیاط ۲اطاقه فروشی
امیریه چهارراه مختاری‌خیابان خیام نو کوچه گرجی کوی فداکار شماره ۲۱
آـ۱۶۷۶

خانه ویلائی فروشی
در زیباترین و ،رامترین وخوش‌آب و هواترین محله تهران (تاج‌ـدریان نوع مساحت ۳۴۲ متر قیمت یك میلیون و۶۰۰ هزارتومان‌تلفن۹۷۵۷۵۳

خانه ۳۰۶ متری ایزنهاور اول بختیار جنب ۲۰ متری‌و ۱۰ متری ساختمان ۴ طبقه با تفکیک طبقاتی هر طبقه جداو یا یکجا بفروش می رسد تلفن ۳۱۰۶۳۲
آـ۱۶۲۲

مسکن لایف
فروش ویلا و آپارتمان خانه تلفن ۲۲۸۱۲۸
آـ۱۶۲۷

خانه‌ای دوبرشامل دو واحد مسکونی سبك اسپانیولی شمال‌نیاوران بعلت مسافرت بفروش میرسد تلفن ۸۲۷۱۹۷ قبل از ظهر

خانه‌ای شمالی دو طبقه کامل دو دستگاه تلفن حدود ۲۳۰ متر خیابان قدیم شمیران ۷۶۴۷۸۵ و ۷۵۷۶۹۳
۱ـ۳ آـ۱۶۹۲

خانه قدیمی ساز در نظام آباد ۲۳۳ متر ۶۰۰ هزار تومان تلفن ۷۶۲۵۶۴
۱ـ۳ آـ۱۵۱۷

خانه‌ای بمساحت ۱۲۰ متریک طبقه ۴اتاق‌و حمام و سرویس حوالی نظام آباد و ۱۰متری ارامنه ۵۰۰ هزار تومان فروشی تلفن ۸۳۲۱۹۸
۱ـ۲

اکازیون
ساختمان ویلائی دوطبقه و نیم ۳۷۰ متر زیر بنا مساحت زمین ۱۶۰ متر ۵ اطاق خوابه سالن و نهار خوری بزرك ۲ هال و ۲ سرویس و حمام اطاق‌مستخدم‌باسرویس آشپزخانه مجهز انبار ، شوفاژ ، کولر و تلفن واقع در جردن خیابان دولتشاه شرقی کوچه شبنم پلاك ۳۸ قیمت مقطوع۲۲۰۰۰۰۰تومان همه روزه تلفن۲۲۳۵۹۱

منزل شمالی ماشین رو واقع درباغ‌صبا شرق منبع آب‌دارای ۵اطاق ۵۳۰ هزار تومان تلفن ۷۶۰۰۴۵
آـ۱۶۵۶

خانه۲طبقه و نیم شمالی تخلیه بمساحت ۱۲۶ متر با کولر و پرده کرکره و لوستر وموکت وتلفن مستقل در خیابان‌تهران نو خیابان حسینی بمبلغ ۶۲۰ هزار تومان فورا بفروش می رسد تلفن ۷۹۱۸۲۸
۱ـ۳ آـ۱۸۴۵

منزلی دو طبقه در یوسف آباد بمساحت ۲۰۷ با تلفن قیمت یک میلیون و چهارصد هزار تومان تلفن۶۵۲۹۷۱
آـ۱۶۲۹

یکباب خانه دو طبقه
شامل چهاراطاق یک زیر زمین انباری واقع در خیابان ژاله، سقباشی بمساحت ۱۴۰ متر بفروش می رسدصبح ها بتلفن ۹۵۵۵۹۹ مراجعه شود.
آـ۱۶۴۶

تخت طاوس ساختمان ۲ طبقه ۴ اطاق خوابه مجزا ۴۲۰متر ۸۳۸۸۳۳
۱ـ۳

خانه ویلائی در خیابان نفت
۵اتاق خواب ۴ سرویس اتق بازی و دفتر سالن و ناهار خوری لوکس زیر زمین بزرگ .استخرآب گرم و سرد باتصفیه بعلت مسافرت بفروش میرسد تلفن ۲۲۳۹۰۶

در بهترین نقطه یوسف آباد پارک شفق خانه‌ای ۲۶۰ متر زمین ۲۰۰ متر بنا قیمت یک میلیون و ۴۰۰ هزار تومان فروشی ۶۲۷۳۹۴ ـ ۶۲۳۷۴۶ و ۶۲۴۷۳۱
۱ـ۱۰ آـ۱۵۲۳

ویلافروشی

گوهردشت کرج
ویلای شمالی با تلفن فروشی. ۷۳۸۹۲۵ ـ ۶۲۴۲۵۴

گوهردشت
ویلای ۶۰۰ متری در بهترین‌منطقه‌گوهردشت خیابان دوازدهم شرقی دارای ۳۲۰ متر زیر بنا ۴اطاق‌خوابه با شومینه، استخر ، شوفاژ ،وزیر زمین بقیمت ۵ر۱میلیون تومان بفروش میرسد ۵۳۱۵۸۴

ویلای شمال
یکدستگاه ویلابه‌مساحت ۱۶۰۰ مترمربع با ۱۸۰ متر ساختمان شامل ۳ اطاق خواب با دکوراسیون‌و مبلمان عالی و کلیه لوازم مورد نیاز واقع‌در بهترین نقطه شمال بفروش‌می رسد علاقمندان می توانند از ساعت ۹ صبح تا ۱ بعد ازظهر ۳تا۸ بعد ازظهر به تلفن ۸۹۴۵۹۰ مراجعه فرمایند

ویلای شخصی جردن
پهلوی ۱۵۰۰ متر شمالی‌مشجر بااستخر ساختمان یکطبقه مهندسی قیمت ۶ میلیون‌تلفن ۶۶۶۳۱۶ـ ۶۶۰۰۰۰

اکازیون
ویلائی در بهترین نقطه قشم باسند مالکیت ۱۲۵۴ مترمربع باسرویس کامل نوری‌فروشی مقطوع‌یک میلیون و هشتصد هزار تومان تلفن ۳۰۲۱۷۹
آـ۱۶۹۶

شمیران ـ الهیه
ویلائی مهندسی‌ساز ۴ اطاق‌خوابه‌تلفن۲۷۲۷۹۸
آـ۱۷۲۱

ویلای نوساز برای فروش خیابان‌ظفرخیابان خجند خیابان نورشماره ۳۱ بازدید با تعیین‌وقت قبلی ۲۲۷۷۰۹

باغ فروشی

باغ ۶۰۰۰ متری یک فرسخ بالای‌ورامین بخش پیشوا دارای ۴ نهر آب و برق ۳ فازچاه کنده آماده و درختان سرسبز و میوه فروشی تلفن ۵۳۷۵۱۸

باغ فروشی ـ کرج
انواع درختان میوه مرغوب ۱۵ ساله درخت های زینتی ساختمان و چاه اب ، برق، تلفن مساحت بیش از۱۲۰ هزار متر بفروش میرسد ظهر تلفن ۷۵۱۴۰۶ عصر ۷۵۷۲۵۴
آـ۱۶۹۲

باغ میوه در میگو با چشمه اختصاصی ۳۴۶۱۶۴
آـ۱۶۱۵

برجاده شاهدشت کرج
باغی بمساحت ۶۰۰ متر باچاه وساختمان و استخر ۶۴۱۵۹۰
آـ۱۸۳۴

واقعاً ویلائی
زیباترین منطقه کرج
شما که از شهرهای ویلایی دور و نزدیك و گران‌قیمت‌اطراف تهران دیدن کرده‌اید فقط کافی یك‌بارازباغ و باغچه‌های خانوادگی درمساحت‌های کوچك ودلخواه واقع‌در کنار دو شاهراه عظیم اسفالت‌تهران کرج‌قزوین بابرخورداری از کلیه خدمات و مزایای شهری موجود ازقبیل مدرسه ، مسجد ،پمپ بنزین ، رستوران و غیرو با امکان استفاده از آب لوله‌کشی اسفالت برق‌و خیابانهای متعدد وبلوار واشجار میوه بارور ۱۲ ساله به فاصله کوتاه ۸ کیلومتر تا کرج مستقیم تا تهران ۴۰ دقیقه و سایر مزایا و شرایط با قیمت مناسب دیدن فرمائید تلفن رزرو .
۹۷۱۰۸۳
و شب تلفن های
۹۷۴۲۸۵
۹۷۹۹۶۹

سرقفلی‌مغازه

تعدادی مغازه و اگذار میشود ۲۳۷۶۰۵ و ۲۳۰۴۲۵
۱ـ۱۰ آـ۱۳۷۰

دوباب مغازه برای کار های لوکس بدون سرقفلی اجاره ۲۳۰۴۲۵ و ۲۳۷۶۰۵
آـ۱۳۶۹

همه نوع مغازه جهت فروش و اجاره تلفن ۹۳۶۷۵۳
آـ۱۷۶۱

اکازیون
یك اتوسرویس در حال کار با ۱۸ هزارمتر مربع وسعت و ۱۰ دهنه مغازه باآب و برق۲۰۰ آمپر و فیش تلفن در۱۲ کیلومتری جاده ساوه متری ۲۵۰۰ ریال یکجا فوری بفروش می رسد. طالبین روزها با تلفن ۲۷۷۶۷۶ و شبها با تلفن ۲۷۸۲۱۹ با آقای سعید عبدالهی تماس بگیرند .

فروش کارخانه
کارخانه‌ای بمساحت ۷۵۰۰ متر مربع‌با۱۲۰۰ متر سالن و ۲۰۰ متر ساختمان اداری با برق ۲۵۰ آمپر در خیابان سپهبدرزم‌آرا بفروش‌می رسد تلفن ۵۹۱۱۶۵ ـ ۵۹۰۳۷۸

نزدیك سه‌راه تخت جمشید زیر زمینی به مساحت ۴۰۰ متربا۳۰۰ متر حیاط مشجر با دکوراسیون برای رستوران و چلوکبابی اجاره یا سرقفلی تلفن ۲۲۸۲۷۹ـ ۲۲۸۸۴۱

سالن‌همکف بازیر زمین‌بمساحت هر یک ۲۵۰ متر واقع در آیزنهاور شادمهر جنب عینک سازی کسری پلاک ۲ منطقه تجارتی نوسازبه قیمت مناسب بفروش میرسد ۹۷۲۸۶۴

مغازه پوشاك ژانتی
باجواز کسب آب و برق‌آماده به کار دکوراسیون استیل با فروش‌خوب سه طبقه جمعا۴۰ متر واگذار می شود خیابان سنائی نبش کوچه بیستم تلفن ۸۳۷۷۸۱
۱ـ۳

یکباب حجره و یکباب انبار متصل همدیگر واقع درسرای حاج عباس نرسیده بمیدان‌خیام واگذار میشود خواستاران بتلفن ۵۲۰۱۰۳ مراجعه‌نمایند.
آـ۱۸۷۱

مغازه کفاشی ژانتی
باجواز آب و برق و تلفن واگذار می شود خیابان‌ژانتی نبش‌کوچه بیستم تلفن۸۳۷۷۸۱
۱ـ۱۹۲۷

محل کار
در خیابان نادر شاه آپارتمان نیمه‌مبله‌واگذار میشود ۱ـ۸۳۲۳۸۰
آـ۱۸۱۲

مطب مجهز و با سابقه واگذار میشودبین‌ساعت ۵ر۵ تا۷ بعداز ظهر ۹۵۲۱۸۹

یکباب‌مغازه فرش‌فروشی (برای صرافی) برخیابان فردوسی روبروی‌سفارت انگلیس فروشی تلفن ۶۲۸۴۸۷

زمین‌فروشی

شهرك غرب ومهرشهر
۷۵۲۸۹۸ و ۷۵۵۷۳۴

فروش‌زمین
جهت ویلا سازی و باغ و کارگاه‌درسرحد آباد‌ـ فردیس‌ـ فرامرزیه کرج و ملارد بقطعات ۵۰۰ و ۱۰۰۰ و ۵۰۰۰ متری بقیمت مناسب نقد و اقساط ۹۳۹۵۵۹ و ۳۱۱۸۳۶

زمینهای مهر شهر خریدار و فروشنده‌ایم ۹۳۶۷۵۳
آـ۱۹۶۳

زمین صنعتی خریدار و فروشنده‌ایم ۹۳۶۷۵۳
۱ـ۱۹۶۵

زمین در جنوب شرقی تهران از متری ۷۰ تومان به بالا خریدار و فروشنده‌ایم تلفن ۳۵۷۸۷۲
۱ـ۱

به مقدار کافی زمین مسطح تفکیك شده با نقشه شهرسازی و آب وقنات در کیلومتر ۸۰ تهران بر جاده جدید اسفالته تهران قزوین (اشتهارد) که جهت هرگونه تاسیسات صنعتی و کشاورزی و انبارداری و دامداری و غیره‌مناسب است‌باسند مالکیت و سایر مدارك‌به نازلترین قیمت به‌فروش میرسد تلفن ۲۸۴۹۲۵

درشمال فرمانیه
۱۲۰۰۰ متر زمین محصور و قابل تفکیك فروشی ۲۶۳۱۴۲

اکازیون
پروانه ساختمان جهت ۵۰۰ راس گاوشیری با ۲۰۰ هکتار زمین بسیار عالی و ۳ حلقه چاه‌عمیق در بهترین نقطه ساوجبلاغ کرج جاده آسفالته و در صورت لزوم تاسیسات دیگر حاضر برای‌فروش تلفن ۲۲۰۲۸۰ و ۲۲۰۷۸۱

۱۰۰۰ متر زمین در شهرك سعادت آباد کرج بفروش‌می رسد تلفن ۹۲۱۰۵۴
۱ـ۳ آـ۱۶۹۷

اجاره‌آپارتمان

۱و ۲ و ۳ اطاق ... ۳۵۰۰ تا ۵۵۰۰ تومان ۶۵۵۱۳۷ و ۶۵۹۹۷۰

دفتر کار ۲ تا ۱۰۰اطاقه فوری ۶۵۵۱۳۷ و ۶۵۹۹۷۰

ویلایی درپهلوی بالامبله آماده اجاره تلفن ۲۹۳۳۱۶

درعباس آباد
۳اطاق خوابه باسرویس کامل وتلفن مستقل اجاره ۲۳۳۷۴۴
آـ۱۶۲۸

پهلوی‌میدان‌ولیعهد‌بلوار یک طبقه دو اطاق خواب سالن هال سرویس کامل ۲۱۰ متر زیربنا تمیز موکت تلفن ، گاز ،برای محل‌کار ۷هزار تومان تلفن ۸۶۸۵۷۴
آـ۱۸۳۰

مسکن لایف
اجاره ویلا آپارتمان خانه تلفن ۲۲۸۱۲۸
آـ۱۶۲۹

۲اطاق خواب لوکس
۱۵۰ متر مربع واقع در خیابان شاه فروردین جنوبی اجاره داده می شود تلفن ۸۹۳۹۳۳ و ۶۶۵۱۵۱

خیابان فرح
یکدستگاه آپارتمان ۳ اطاق خوابه‌باسالن و تلفن اجاره ۸۵۳۸۰۷
آـ۱۸۰۰

آپارتمان دو اطاق خوابه جهت اجاره‌کاخ شمالی تلفن۶۴۳۰۴۲

آپارتمان مسکونی و محل کار از۳۵۰۰ تومان ببالا در شمال شهر موجود است ۶۲۷۳۹۴ـ ۶۲۳۷۴۶ و ۶۲۴۷۳۱

قابل توجه‌شرکتها، موسسات تجاری و بانکها میرداماد خیابان پرتو
چنانچه سلیقه بخصوصی برای ساختمان اداری خود دارید این بهترین زمان تصمیم‌گیری است
زمین دونبش در حال ساختمان باجواز تجاری و اداری مساحت ۷۸۰ متر در هفت طبقه (۳۸۰۰ متر بنا) دو طبقه پارکینگ اختصاصی باگنجایش ۴۰ دستگاه اتومبیل و یکطبقه نمایشگاه ۵۵۰ متر و ۱۶ دستگاه آپارتمان ۴ اطاقه اداری‌و آسانسور کلا و یکجا برای فروش و اتمام آن منابخواست شما عرضه میگردد.
تلفن ۲۳۳۸۳۸ و ۲۳۷۵۰۰

قابل توجه شرکتها
۶دستگاه آپارتمان‌نوساز ۱۴۰ متری جمعا ۴۰ اطاق‌سه‌تلفن،آسانسور، شوفاژ، کولر ۲۴۵ متر پارکینك ۱۴۰ مترزیر زمین پهلوی بالاتر از میدان ولیعهد یکجا یا بطور جداگانه اجاره‌داده میشود تلفن ۸۹۱۴۲۵ـ ۶۲۲۲۵۳

آپارتمان در جردن
۴اطاق خواب کولر شوفاژ تلفن پارکینگ آماده اجاره‌می باشد ۲۲۲۴۷۹ و ۲۲۲۴۸۰
آـ۱۶۸۴

در بهترین نقطه نیاوران ویلائی سه اطاق‌خوابه‌ـ دو حمام ـ استخر به مساحت ۱۲۰۰ متر مبله یا غیر مبله اجاره‌داده‌می شود‌تلفن۷۵ تا۶۸۵۶۷۰

یك شرکت خارجی تعدادی آپارتمان۲ـ۳ـ۴ اطاق خوابه‌برای‌سکونت کارکنان خارجی خود در شمال شهر بدون‌واسطه اجاره می نماید لطفا از ساعت۷صبح‌تا۷ بعدازظهر بوسیله تلفن های ۲۹۳۷۴۸ـ۹ و یا ۲۹۳۷۵۱ با آقای‌صفوی تماس حاصل فرمائید .

نیازآپارتمان‌اجاره

تعدادی‌آپارتمان‌مسکونی وتجاری فوری نیازمندیم ۶۲۶۹۴۵

نیاز فوری
به سالن یازیر زمین برای محل کار جهت دوزندگی‌حوالی‌شاهرضا وشاه نیازمندیم تلفن ۲۹۴۶۸۸ و۲۹۳۳۶۱

آپارتمان مسکونی ومحل کارفوری نیازمندیم ۸۳۸۸۳۳

توجه
برای کارکنان اروپائی‌و امریکائی یك شرکت بین‌المللی به‌تعدادزیادی آپارتمان وویلا از ۳ تا ۱۵ هزار تومان فوری نیازمندیم .
۸۵۱۴۷۷ و۸۴۷۹۳۸

آپارتمان شمارا ۴۸ ساعته اجاره میدهیم ۶۲۷۳۹۴ و ۶۲۳۷۴۶ـ ۶۲۴۷۳۱
آـ۱۵۲۲

نیازفوری‌ویلا و آپارتمان‌محل کار در شمال شهر ارژنگ ۶۸۱۲۷۷
۱ـ۱۰ ا ـ۱۰۶۶

موردنیاز است
ویلائی با۳ اطاق خواب ،مبله باسایرو سایل، مشرف به دریا، در مجتمعی که دارای سوپر مارکت باشد. حتی‌الامکان بین رامسر تابندر پهلوی به مدت ۳ماه اجاره می شود: بین ساعت ۹ر۵ صبح تا ۱ بعد از ظهر باتلفن ۴۰تا ۲۲۵۴۳۷ داخلی ۴۳ تماس گرفته شود
آـ۱۵۲۳

ویلا و آپارتمان در هر قیمت برای دیپلمات های خارجی ۷۳۶۱۵۰
۱ـ۱۵ آـ۱۶۶۴

ویلا وآپارتمان در شمال شهر برای کارمندان عالی‌رتبه شرکت خارجی فوری نیازمندیم ۲۲۳۶۳۰ و ۲۲۷۵۱۱

یك اطاق با سرویس مشترك برای خانم‌مسن نیازمندیم . تلفن ۶۳۶۹۶۵ ازساعت ۸ صبح الی ۱۲ ظهر

نیازخریدزمین

خریدار زمینهای‌افسریه ۳۴۳۳۴۶

زمینهای‌تهران‌پارس خریداریم ۷۹۳۰۲۰
آـ۱۰۳۵

خریدار زمین افسریه ۳۴۱۳۵۹
آـ۱۵۷۳

اهوازاهواز
و خرمشهر زمین خریداریم ۷۹۴۴۱۸

زمین‌های تهران پارس‌خریداریم تلفن ۷۸۰۲۹۴
آـ۱۱۳۰

شهرك غرب ومهرشهر
۷۵۲۸۹۸ و ۷۵۵۷۳۴

تهران‌پارس زمین خریداریم‌تلفن ۷۳۱۳۶۶
آـ۱۱۲۹

خریدزمین‌افسریه و بلو ارزرضا پهلوی تلفن ۳۴۴۹۸۲
آـ۱۹۸۰

بنگاه‌معاملات‌املاک

خانه و آپارتمان فروشی اجاره‌ای طالبیم۹۳۲۷۴۷

کارخانه ساخته شده و زمین های صنعتی‌و کشاورزی و مسکونی خریدار و فروشنده‌ایم تلفن ۹۲۲۷۱۶

بورس املاک شمیران
دفتر برانی ۲۷۲۵۷۵

خانه‌شمارا بخارجیان اجاره‌میدهیم

۸۲۴۹۵۳
سازمان نیازمندیهای خارجیان
خانه‌شمارا به‌خارجیان اجاره‌میدهد
۸۳۸۱۰۶ـ۸۲۷۹۰۱

تلفن ۶۶۰۰۰۰
مرکز ویلا های فروشی و اجاره

رابینسون
اجاره‌بایرانی‌وخارجی خریدو فروش
۶۵۵۴۲۶

موسسه امور خارجیان
تخت‌جمشید جنب بهار
۷۵۲۳۵۸ ـ ۷۵۱۷۸۲

آژانس بین‌المللی
خارجیان ویلا و اپارتمان شما را اجاره میدهد ۸۳۰۸۴۲
۸۳۰۸۴۳

وزیری
۶۵۸۱۸۸
۶۵۳۷۴۳
اجاره بخارجیان ـ خرید ـ فروش.

موسسه‌فرد
بزرگترین مرکزاجاره بخارجیان
۶۸۶۱۵۸ـ۶۸۵۷۳۷

تلفنهای
۶۸۱۴۴۸،۶۸۵۵۹۶
سریعترین‌مراکز اجاره بخارجی در شمال شهر

تهیه مسکن گلدیس
آپارتمان و ویلا محل کار شمارا در شمال شهر فوری بخارجی و ایرانی اجاره میدهد تلفن ۸۴۰۴۶۲
ا ـ۱۶۹۵

سازمان مسکن کندو
کانون اجاره بخارجیان
ویلا آپارتمان دفترکار
۲۲۷۶۳۸ـ۲۲۷۶۳۹

کورش لیسینگ
مرکز اجاره به خارجیان
۸۵۱۴۷۷
۸۴۷۹۳۸

سازمان نیازمندیهای فرح
مرکزاجاره وخرید وفروش
۲۲۹۱۵۵ـ۲۲۹۱۵۷
مباشرت نیز مینمائیم

اجاره فوری به ایرانی و خارجی
خریدو فروش ملک و آپارتمان
۶۲۴۶۱۹ و ۶۲۴۶۱۸

سازمان مسکن پارس
مرکزاجاره بخارجیان
۸۴۸۴۲۴
۸۵۳۸۵۳
۸۵۷۵۸۵
خرید و فروش

موسسه نیازمندیهای خارجیان
خانه بخارجیان اجاره‌میدهد
۸۳۰۰۸۱ ـ ۸۳۰۰۸۲
۸۲۱۸۱۱ـ۸۲۱۷۲۳
۳۱۱ تخت جمشید مقابل سفارت آمریکا

مرکز اجاره بایرانی و خارجی ۲۴ ساعته خرید و فروش ۸۳۲۹۳۳

نیازمندیهای اطلاعات

تلفنهای: ۳۰۳۷۰۲-۳۱۱۲۱۹-۳۱۱۲۲۵-۳۱۱۲۲۴

نیازمندیهای اطلاعات تلفنی آگهی میپذیرد

بورس اراضی مهرشهر کوی‌ولیعهد گوهردشت ۶۴۸۲۵۵

خرید و فروش زمین‌های بلوار رضاپهلوی ۳۴۵۶۵۳

دفتر پارس مرکز معاملات‌املاک‌شهر وشمیرانات ۸۴۱۵۵۸

زمین های صنعتی و کارخانه‌ای خریدار و فروشنده‌ایم ۹۲۵۹۴۸

مسکن لایف خرید ویلاو آپارتمان و خانه تلفن ۲۲۸۱۲۸

ویلا ومستغلات درشمال شهر فروشی ۲۶۳۱۴۲

مرکز خرید و فروش اراضی مهرشهر گوهرـ دشت‌فردیس‌سرحدآباد و ملارد ۹۲۲۷۳۹

معاملات پول

پول شرطی ازصد هزار تا ۵ میلیون تومان‌ببالا ۹۲۰۸۲۹

برای تهیه وام فقط در مقابل وثیقه ملکی ازیک میلیون تومان به بالا با ماتماس‌بگیرید۶۶۶۲۶۳ ۶۶۰۲۰۰ ـ ۶۶۴۶۱۸

پول شرطی موجود ۶۸۴۵۲۵

وام‌فوری
ارزانتر از همه جا چك کارمندی و تلفن و مازاد ملك تلفن های
۳۷۷۸۳۸

پول
در مقابل چك کارمندی سند اتومبیل و تلفن و مازاد سند ملك شما چنانچه در رهن یا گرو باشد در اسرع وقت پرداخت مینمائیم
تلفن ۶۶۰۴۰۰ و ۶۶۹۷۰۰

وام
چك کارمندی مازاد ملك تلفن ،ملك‌شرطی
۶۶۵۴۵۱

وام به چك کارمندی ، ملك، اتومبیل ، فرش
۷۵۲۱۳۳

پول در مقابل خانه هر مقدار بخواهید پهلوی دفتر جلالی ۸۹۴۱۹۳ و ۸۹۶۵۱۱

وام
برای دریافت هرنوع‌وام با ما تماس بگیرید با مشکل پولی شمارا با توافق طرفین
هزاری ۱۵ تومان
مرتفع میسازیم .
۱ـ وام در مقابل مازاد سند بدون رفتن‌بمحضر
۲ـ وام درمقابل‌اتومبیل و خرید اتومبیل
۳ـ وام در مقابل تلفن
٤ـ وام برای‌خریداثاثیه منزل‌واحتیاجات‌ضروری
تلفن ۸۹۲۲۴۳

وام به‌چک کارمندی
بدون ضامن ۶۶۶۶۷۸

پول فوری در مقابل‌خانه و مستغلات موجود ۹۲۸۴۶۵

وام ۵ر۱٪ روی‌ملك‌ـ اتومبیل و تلفن
۸۵۵۳۵۳

پول
با بهره ۲ درصد
نیمساعته‌ارزانتر ازهمه‌جا در مقابل ـ مازاد ملك سند اتومبیل و تاکسی تلفن و چك کارمندی
تلفن۶۴۵۵۳۲و ۶۴۸۲۳۹
کاخ بین شاه وشاهرضاجنب‌قاآنی پلاك ۱۴۱ر۱ شرکت جم‌فر

پول شرطی در تهران پارس نارمکتهران نو موجود است ۷۹۰۰۹۰

وام‌ارزان
ملك ـ اتومبیل‌ـ چك کارمندی ـ فرش ۸۵۰۷٤۷

پول در مقابل املاک شمال شهر و شمیران موجود تلفن های ۸۲۵۲۶۳ و ۸۲۹۵۲۷

پول موردنیاز

به پول راکد شما با تضمین بهره میدهیم
۷۵۲۱۳۳

خانم و آقای محترم به‌پول راکد شما با بهره عالی نیازمندیم ۸۵۰۷٤۷ آـ۱۵۸۰

قبوض وسهام

خرید قبوض شهرداری قرضه‌دولتی‌ومرحله‌سوم ۶۴۵۹۹۷

استخدام

تعدادی دوشیزه‌یابانو جهت آویز کار لوستر نیازمندیم . شهباز چهار راه‌دروازه دولاب‌جنب‌بانك‌صادرات نمایشگاه لوستر گوهر شب چراغ

سلزمن
بچندنفر بازاریاب مجرب و باتجربه نیازمندیم . کسانیکه به‌زبان انگلیسی‌آشنائی داشته باشند ارجحیت دارند . تلفن
۲۷۲۶۱۸

استخدام سکرتر
بیك خانم سکرتر برای تمام وقت نیازمندیم ۸۹۲۲٤۳ آـ۱۹۰۸

استخدام منشی
یك شرکت طراحی و خدمات چاپ بچند نفر دوشیزه وارد به امور سکرتری نیازمند است تلفن ۶۴۲۸۸۶ آـ۱۸۱۹

بیك خانم خانه‌دار جهت پرستاری ازکودك۸ساله بطور شبانه روزی ـ نیازمندیم تلفن۳۰۱۵۲۳ و۳۹۱٤۳۷

کمك حسابدار
پاسکالا ـ یکنفر کمك حسابدار دیپلمه زن‌رابه همکاری دعوت مینماید. سه‌راه شاه خیابان‌رازی کوچه‌تیمساری‌پلاك۱۵٤ حسابداری

سکرتر وارد به امور بایگانی تمام وقت مورد نیاز است تلفن ۶۶۹۶۶۸ـ ۶٤٤۷۱۹

استخدام
بیکنفر آشپز ایرانی که از عهده آشپزی کامل‌بر آید باحقوق‌مکفی ومزایا نیازداریم اول خیابان خیام سلف سرویس موسسه اطلاعات

تلفنچی
دوشیزه‌یابانو که تاحدی‌مکالمه انگلیسی بداند با حقوق مکفی وپورسانتاژ استخدام میشود از ساعت ۳۰ر۸ صبح تا ٤بعد ازظهر تلفن: ۷۶۲۰٤٤ آـ۱۶۹۹

استخدام حسابدار
حسابدار و کمك حسابدار دارای سابقه و تجربه کار استخدام میشود شرکت آلتامیرا نادرشاه چهارراهتخت طاووس شماره ۱٤۰ تلفن ۸۹٤۶۳۶ـ۸ ۱ـ۲ آـ۱۷۰۲

خیاط
بچند نفردوشیزه یابانو جهت‌دوزندگی نیازمندیم تلفن ۹۷۳۵۳٤ آـ۱۶۹۸

بچند نفر دوشیزه‌دیپلمه و کارگر ساده دوشیزه‌یا بانوجهت کار درکارخانه داروسازی نیازمندیم تلفن ۹۷۶۰۶۱ آـ۱۶۹۳

نامه‌رسان مورد احتیاج است شما و مطبوعات‌ـ سعدی پاساژ ، سعدی طبقه سوم آـ۱۹۰۳

به‌یك خانم سکرتر برای تمام وقت موردنیازاست تلفن ۸۹۲۲٤۳ آـ۱۶۲۳

تعدادی ویزیتور مرد با حقوق ثابت و پورسانت مکفی استخدام میشوند تلفن ۷۵۹۶۷۷ و ۷۵۶۷۹۸ـ ۷۵۹۶۰۰ آـ۱۶۲۱

تعدادی‌راننده خاورمورد نیاز است جمشید آباد جنوبی روبروی دارائی ژاندارمری حمل نقل توسن‌بار . آـ۱۶۱۲

بچند نفر کارگر سری دوزی زنانه نیازمندیم تلفن ۹۳۲۳۱۱ ۱ـ۳ آـ۱۸۰۹

استخدام
تکنیسین
برق‌والکترونیك ۳۰ هزار تومان وام خانه‌ـ بعداز یك دوره کوتاه آزمایشی اعزام به خارج جهت دیدن دوره ـ پایان نظام ـ وظیفه یامعافیت تلفن ۳۹۱۲۵۲و ۳۱۷۷۹۳

مهد کودك جوانه شمیران . بهیار وکودك یار و مربی با تجربه استخدام می نماید . تلفن ۲۹۱۶۶۱ و ۲۹۱۶۱۲

موتور سوار زیر۱۶سال با ضامن معتبر موردنیاز است ۶۶۹۲۶۱ ـ ۶۶٤۰۲۵

بیك نفر دوشیزه یابانو که بامور منشیگری و جوابگوئی به تلفن وارد باشد نیازمندیم تلفن ۹۳۳۶۶٤ و۹۳۶۵٤۵

بچند نفر کارگر زن نیازمندیم تلفن۵۲۷۱۷۵ بوذرجمهری نوروزخان بازار کاشفی انتشارات قائم . آـ۱۸۰۲

بیك سکرتر مورد نیاز است ۶٤۸۷۲٤ آـ۱۸۱۱

کارگر چاپخانه
ماشینچی‌ملخی استخدام میشود مه چاپ‌شهرری پاساژ شیشه ۵۹۱۶۲۸ آـ۱۹۰۱

دفتر فنی چاپ‌شباهنك به دونفر دوشیزه جهت جوابگوئی تلفن تمام‌وقت نیازمند است تلفن ۳۰۳۰۲۶

پزشکیار و بهیاربرای شبها موردنیاز است تلفن ۹۲٤۲۳۳

بتعدادی راننده که‌دارای اتومبیل شخصی از خود باشند نیازمندیم‌تلفنهای ۶۶۸٤۵۸ و۶۶۹۸۳۵

تعدادی کارگرتمام‌ونیمه وقت نیازمندیم تلفن ۷۵۳۵٤۲

دوشیزه یا بانو
خوش بیان مجرب آشنا به‌تایپ فارسی نیازمندیم تلفن
۸٤۱۲٤۶

استخدام
باغبان
تعدادی باغبان با تجربه روزمزد، پیمانی‌یا رسمی برای کار در اصفهان موردنیاز است تلفن ۸۳۱۰۳۵ـ۹ آـ۱۶۷٤

شرکت تولیدی مرکب ایران تعدادی کارگر ساده مرد راکه معافیت دائم داشته باشند و خواندن‌ونوشتن بدانند بطور تمام وقت با حقوق و مزایای خوب استخدام مینماید . آدرس: فردوسی جنوبی‌کوچه خندان فروشگاه شرکت‌تولیدی مرکب ایران ۱ـ۲ آـ۱۶۳۸

تراشکار وارد به امور قالب سازی و قوطی سازی در کارخانه‌ای واقع در منطقه صنعتی تهران پارس مورد نیاز است ۷۸٤۵۱۳ آـ۱۶۳٤

بچند نفر وردست زنانه دوز وکارگرنیازمندیم تلفن ۸۲۶۵٤۰ ۱ـ۲

کارگر ساده
به چند نفر کارگر ساده باسواد خواندن‌ونوشتن علاقمند و آشنا به‌کار های‌فنی‌نیازمندیم‌افرادی گواهی‌نامه‌رانندگی‌داشته باشند حق تقدم دارند تلفن
۸٤۱۲٤۶

استخدام صندوقدار ومامور خرید
بدو نفرکه دارای تجربیات کافی در کار صندوقداری وخرید برای یك رستوران واقع در خیابان پهلوی باشند نیازمندیم واجدین‌به‌تلفن های ۳۷۶۱۱۸ـ۹ تماس حاصل نمایند .

بیك خانم سکرترجهت شرکت خصوصی تمام وقت موردنیازاست‌تلفن ۶۸۰۶۱۱ ـ۶۸۰۶۱٤

تعدادی پیکان با راننده جهت کار در اداره‌ودفتر موردنیاز است۷۵۱۶۲۰ ـ۷۵٤۹۸۰

به چند نفر نقشه‌کش ساختمان با سابقه کار نیازمندیم ۳۶۱۵۰۶

موتور سوار زیر۱۶سال باضامن معتبر موردنیاز است . ۶۶۹۲۶۱ ـ۶۶٤۰۲۵

تعدادی کارگر زن و مرد چرخکار زیگزال‌دوز مورد احتیاج است سیمتری جی تلفن ۹۶۲۹۱۵

بچند نفر دوشیزه‌یابانو جهت دست‌دوزی تریکو باحقوق‌مکفی نیازمندیم تلفن ۶۶۸۲۰۵ آـ۱۶۲۲

افراد مشروحه زیر جهت نظارت در کارگاه‌های راه‌سازی باحقوق مکفی استخدام میشود
۱ـ مهندس‌راه‌وساختمان باحداقل ۱۰سال سابقه
۲ـ مهندس‌راه‌وساختمان با حداقل ۵سال سابقه
۳ـ نقشه‌بردار باحداقل ۵سال سابقه .
٤ـ تکنیسین با حداقل ۱۰ سال سابقه .
۵ـ ناظر فنی با حداقل ۱۰ سال سابقه .
۶ـ ناظر فنی با حداقل ۵ سال سابقه
طالبین به خیابان فیشر آباد خیابان نیکوشماره ٤۳ مراجعه فرمائید . آـ۱۶۱۷

کارخانجات کنسروسازی کدبانو
افراد زیر را جهت کار در شاه دشت کرج به همکاری دعوت می نماید
۱ـ دیپلمه جهت سرپرستی
۲ـ انباردار با دیپلم وتضمین
۳ـ تکنیسین مکانیک
افراد مقیم‌کرج ارجحیت دارند به تلفن ۳۰۲٤۱۸ ساعت ۵ الی ۷ بعد از ظهر مراجعه فرمائید .

جوشکار درجه ۲و ۳ آریامهر شماره ۱۷۶ شرکت کارن

شرکت‌رنگسازی ایران
تعدادی کارگر ساده با حقوق ومزایای مکفی استخدام می‌نماید . آدرس : جاده ساوه کیلومتر ۶دست‌راست .

به تعدادی کارگر ساده زن‌ومردجهت بسته‌بندی نیازمندیم ۷۶۳۱۵۲

گروه مهندسین خدمات کشاورزی
اماده همکاری در تهیه‌طرحهای کشاورزی ـ تولیدی سرمایه گذاری ،امور وارداتی و سایر خدمات فنی میباشد ـ نشانی: روبروی دانشگاه‌تهران خیابان فخررازی شماره ۷۵ طبقه‌اول تلفن ۶٤۵۱۵۲ـ۳‌الی ۸بعداز ظهر آـ۱۹۸۵

ماشین نویس مرد آشنا بامور بایگانی تمام وقت مورد احتیاج شرکت ساختمانی است بین ساعت ۷تا۸ بعداز ظهر با تلفن ۶۲۸۹۰٤ تماس بگیرید .

باغبان
به باغبان باتجربه که حداقل ۱۰ سال سابقه باغبانی داشته‌باشدبرای کارتمام‌وقت‌در مازندران (شهرستان نور)احتیاج است مسکن نیز داده‌می شود داوطلبان از صبح تا ۵ بعداز ظهر به تلفن ۸۲۷۸۲۷ واز ۵ بعداز ظهر به بعد به تلفن ۲۹۱۶۱۰ مراجعه‌نمایند.

بیك نفر خانم سکرتر نیازمندیم ۶تا ۸۲۰۰۰٤

آگهی استخدام
بچند نفرکارگر خیاطزن یامرد نیازمندیم .خیابان هاشمی چهارراه جیحون روبروی دبستان بهرام عکاسی اشان تولیدی رامین تلفن ۹۶۳۱۱۵

ماشین نویس فارسی
به خانمی جهت تایپ فارسی‌و جواب تلفن بطور تمام وقت موردنیاز است تلفن ۸۳۱۹۷۵ آـ۱۶۹٤

جویای کار

دوشیزه وارد به تایپ‌فارسی و آشنابه‌زبان انگلیسی بعد از ظهر ها ۳ ببعد آماده کار می باشد تماس از ساعت ۱ ببعد ۶۵۸۷٤٤

راننده پایه‌یك
جوانی تحصیل کرده دررشته فنی از صبح الی ۵ بعد ازظهر آماده‌کار میباشد تلفن۵٤۳٤۳۲ از ۸ صبح الی ۵ بعد ازظهر تماس گرفته شود

آموزشگاهها

تدریس‌خصوصی
ریاضیات دبیرستان و هنرستان بطور فشرده توسطدبیر باسابقه و لیسانسیه ریاضی تلفن ۲۶٤۱۶۰

تدریس

انگلیسی خصوصی ۸۵۵۸۰۱

مکالمه انگلیسی
بادبیران ایرانی و خارجی
تلفن ۶۵۵۷۰۵

جلسه اول مجانی ، کلیه دروس ساعتی ۵۵تومان تلفن ۵۵۷۵۸۹ آـ۱۸۸۱

دروس دبستانی‌ـ راهنمائی ـ دبیرستانی انگلیسی ـ آمادگی تضمینی ۷۵۶۵۶۳

کلیه‌دروس
توسط دبیران مجرب
تلفن ۲۲۷۶٤۰

اموزش رقص در یکهفته ایرانی عربی خارجی کلاس رقص تارپین‌یان حافظ کالج ۳۷۲۳۰٤

پانسیون

پاسیون‌کاخ شمالی خانم کارمند و دانشجو ۶۶۰۸۵۱ و ۶٤۸۳۹۰ آـ۱۸۲۲

آگهی استخدام
کارخانه خوراك دام پارس بافراد زیر نیازمند است :
۱ـ شیمیست برای سرپرستی آزمایشگاه
۲ـ نمونه‌بردار آزمایشگاه
۳ـ ظرفشوی آزمایشگاه
٤ـ دیپلمه برق
۵ـ کارگر فنی (آشنا به‌جوشکاری) .
۶ـ کارگر دیك‌بخار .
علاقمندان جهت مصاحبه بعد از ظهرها بمحل کارخانه واقع در کیلومتر ۸ جاده مخصوص کرج مقابل بستنی‌کیم مراجعه‌ویاباتلفن ۹۵۳۱۹۲تماس بگیرند.

استخدام‌حسابدار
یکنفر دیپلمه وارد به امور حسابداری‌و دفترداری باحداقل سه‌سال سابقه‌کار موثر استخدام‌میشود ۸۹۶۷۵۹ و ۸۹۶۳۲۶ (۸صبح‌الی ٤ بعداز ظهر) خیابان ویلا پائین‌تراز کریم‌خان‌زند شماره ۲۳۶ شرکت اوزان .

استخدام کمك‌حسابدار
یکنفر جوان با در دست داشتن برگ خاتمه خدمت و آگاهی کامل به نوشتن دفاتر معین بطور تمام وقت استخدام می شود.
تلفن ۸۳۶۲۳٤ـ۵

رئیس‌حسابداری
شرکتی برای تصدی شغل ریاست حسابداری هتل خود در اهواز باحقوق ومزایای مکفی استخدام مینماید.
شرایط مورد نیاز:
۱ـ لیسانس حسابداری یا بازرگانی .
۲ـ۳ سال سابقه کار حسابداری که حداقل یك سال آن بصورت سرپرست یا معاون باشد .
۳ـ آشنائی بزبان انگلیسی تا حدودی
خواهشمند است تقاضای خودرا باذکر مشخصات کامل (آدرس ـ تلفن ـ سابقه کارـ محل کار) به آدرس تهران‌ـ جاده قدیم شمیران ایستگاه عوارضی پلاك ۳۹۳ شرکت جهان‌بین ارسال فرمایند.

شرکت معتبر تجارتی افرادزیر را بهمکاری دعوت می‌نماید :
۱ـ ماشین‌نویس فارسی و لاتین باتجربه آشنابه زبان انگلیسی یکنفر
۲ـ حسابدار باتجربه یکنفر
۳ـ ویزیتور ماشین‌الات ولوازم صنعتی مسلط به زبان انگلیسی یکنفر
داوطلبین جهت انجام مصاحبه لطفا بین ۷تا ۲ بعدازظهر با تلفن ۳۱٤۱۲۱ داخلی۲۳تماس‌حاصل نمایند .

استخدام‌فوری رانندهپایه‌دو
آدرس : شرکت آنتروپوز خیابان آناتول فرانس شماره ۹۹

استخدام‌موتورچی
موسسه کشاورزی واقع در کرج برای نگهداری موتورهای دیزلی چهها و محافظت از ماشین‌آلات کشاورزی خود بیك نفر سرویس‌کار یاموتورچی با تجربه‌نیازمند است متقاضیان می توانندهمه‌روزه باتلفن ۸۹۷۹۰۵ـ۶ از ساعت ۹ صبح‌الی ۳بعداز ظهر تماس بگیرند .

IRANO SWEDISH COMPANY, AB
شرکت ایران وسوئد
TEL.65 41 41-5
تلفن: ۵ ـ ۶۵٤۱٤۱

درمحل جدید ادارات مرکزی خود واقع دربلوار الیزابت‌نبش خیابان سهیل شماره ۲۱۲

به افراد زیر نیازمند است
۱ـ سکرتر ارشد با حداقل ٤سال سابقه‌کار اداری مسلط به‌زبان فارسی وانگلیسی وماشین نویسی لاتین
۲ـ فروشنده فعال با آشنائی کافی به‌زبان انگلیسی و حداقل ۳سال سابقه کار
۳ـ کارمند ماشین‌نویس دو زبانه با سابقه دوسال کار
متقاضیان واجد شرایط میتوانند همه روزه‌به استثنای پنجشنبه وجمعه صبح‌ها باداره امور کارکنان تماس حاصل نمایند. ۱ـ۳

شرکت پلی‌اکریل ایران (سهامی‌خاص)

بچندنفر کارمنددفتری‌ونامه‌رسان باسابقه‌نیازمنداست
جهت کسب اطلاعات بیشتر خواهشمند است با تلفنهای ۵ـ ۶۸۷۰٤۱ داخلی ۰۷ تماس بگیرید

A CHALLENGING OPPORTUNITY IN PURCHASING AND MATERIAL CONTROL

We, a leading international joint venture, are looking for a young, ambitious individual with the following qualifications:

- Holding University degree
- Good Command of English, both written and spoken
- No experience is required
- Completed military service or having permanent exemption.
- Being 23-28 years old.

Your function encompasses the control of both foreign and local raw material and machinary purchases. This includes the negotiation of long term supply contracts, the maintenance of adequate raw material stock levels plus control of the insurance, transport and customs clearing functions on all materials and machinery purchased.

You will be fully trained before taking over this function. Then you will have opportunity to develope your own ideas and to exploit your abilities to the full.

If this opportunity interests you, please send a brief curriculum vitae together with your address and telephone number to:

COMPANY MANAGER
P.O. BOX 2531
TEHRAN

شرکت‌پخش کیسه
(سهامی خاص)
جهت بسته‌بندی هر نوع کالا. انواع نخ نواری ـ بندی ـ تابیده. فشرده‌وطناب و تسمه پلاستیکی بضخامت‌و رنگهای‌مختلف که بطور حتم با صرفه‌تر از مشابه خود می‌باشد تهیه نموده و آماده‌تحویل است .
آدرس تهران خیابان کریم خان‌زند آبان شمالی کوچه پزشك ساختمان ۱٤(قاضی) طبقه سوم شماره های ۱۹و۲۰ تلفن ۸۹٤٤۲۲ و۸۹۶۶۰۳و ۸۹۳۹۱٤

نیازمندیهای اطلاعات

تلفنهای: ۳۰۳۷۰۲-۳۱۱۲۱۹-۳۱۱۲۲۵-۳۱۱۲۲۴

نیازمندیهای اطلاعات تلفنی آگهی میپذیرد

شرکت ساختمانهای کشوری

تولید کننده پارکت BW وکرکره میشلر نیازمند بهره‌وری از خدمات افراد زیر می‌باشد :

۱ـ ویزیتور با تضمین معتبر .
۲ـ کارگر نیمه‌ماهر در نجاری
۳ـ کارگر ساده

از متقاضیان تقاضا میشود برای اطلاع از شرایط کار در ایام هفته از ساعت ۸ تا ۱۴ بدفتر شرکت واقع‌در خیابان شاهرضا کوچه فتوحی شماره ۶ مراجعه نمایند .

قابل توجه دوشیزگان جویای کار کارخانجات پاس الکتریک (شرکت سهامی عام)

واقع در تهران حدود ۸۰ نفر دوشیزه راجهت مونتاژ تلویزیون های رنگی و سیاه و سفید با امکانات بی سابقه‌و شرایط زیربرای کار در یك محیط مناسب و صمیمی به‌همکاری دعوت‌می نماید:

امکانات:

۱ـ حقوق مکفی با سودویژه مناسب .
۲ـ یك‌وعده غذای گرم و ارزان .
۳ـ استفاده ازسرویس ایاب‌و زهاب رایگان .
۴ـ استفاده از تعاونی مصرف(جهت خرید خواروبار و لوازم منزل)
۵ـ استفاده از تعاونی اعتبار (جهت‌دریافت وام ضروری)
۶ـ آموزش ضمن کار تا تبدیل به مونتاژ کار متخصص
۷ـ استفاده از مزایای سازمان تامین اجتماعی (بیمه درمانی ، بیمه بازنشستگی ، بیمه‌حوادث)

شرایط:

تحصیلات : پایان تعلیمات ابتدائی یا بالاتر
لطفا جهت استخدام یاکسب اطلاعات بیشتر همه روزه به استثنای روز های تعطیل از ساعت ۸الی۱۶ به‌کارگزینی کارخانجات پارس الکتریك واقع در خیابان آیزنهاور ایستگاه شاوپ‌لورنس شماره ۵۶۳ مراجعه فرمائید.

آگهی مناقصه

بیمارستان بازرگانان وا بسته به وزارت بهداری وبهزیستی

بیمارستان بازرگانان تعمیرات‌وتعویض بعضی از تاسیسات فنی و نوسازی و تعمیرات قسمتی ازساختمانهای فعلی بیمارستان را از طریق مناقصه برگذار می‌نماید .

موسسات واجد صلاحیت‌فنی‌و مالی میتوانند با ملاحظه فهرست و مشخصات مورد مناقصه که در دفتر بیمارستان موجود است با مشاهده موارد آن پیشنهادات خود را نسبت به کلیه یا هر قسمت که‌در صلاحیت فنی آنها قراردارد تا اول خردادماه ۲۵۳۷ به دفتر بیمارستان تسلیم و رسید دریافت دارند .

پیشنهاد دهندگان ده درصداز مجموع ارزشی را که برای مناقصه تعیین مینمایند باید وجه نقد به‌حساب جاری شماره (۹۰۰۲۱) بیمارستان بازرگانان در بانك ملی‌شعبه امیرکبیر پرداخت و رسید سپرده را ضمیمه پیشنهادات خود نمایند تا در صورتی که‌برنده ازانجام مناقصه امتناع می‌نمایدسپرده‌مذکور به نفع بیمارستان ضبط گردد .

پیشنهادات واصله ساعت ۱۰ صبح روز یکشنبه ۷ر۳ر۲۵۳۷ در دفتر مدیر عامل بیمارستان قرائت‌و برنده مناقصه معین خواهد گردید.

حضور پیشنهاد دهندگان درجلسه مناقصه بلامانع است .

به پیشنهادمبهم‌و مقیدومشروط وفاقد سپرده ترتیب‌اثر داده نخواهد شد و مالیات مربوط و همچنین‌هزینه ثبت‌سند رسمی عهده برنده مناقصه است و بیمارستان بازرگانان درردو یا قبول یك‌یاکلیه پیشنهادات‌رسیده مختار است .

شرکت پخش کیسه (سهامی‌خاص)

آماده تحویل

کیسه گونی و چتائی و انواع طناب وتسمه ونخ پلاستیکی بابعاد و ضخامت‌ورنگهای‌مختلف‌میباشد

آدرس‌تهران‌ـ خیابان کریمخان زندآبان‌شمالی کوچه پزشك‌ساختمان ۱۴(قاضی) طبقه‌سوم‌شماره ۱۹و۲۰ تلفن های ۸۹۴۴۲۲ ـ۸۹۶۶۰۳ و ۸۹۳۹۱۴و

شرکت سهامی فروشگاه های بزرك کورش

KOUROSH

تعدادی صندوقدار زن و مرد قفسه چین مرد نگهبان و کارگر مرد و نظافتچی زن ومرد برای انجام وظیفه در فروشگاه کورش‌محمودیه با حقوق و مزایای مکفی استخدام می نماید .

از داوطلبان واجد شرایط خواهشمند است برای مصاحبه و انتخاب همه‌روزه باستثنای ایام تعطیل بین ساعات ۹ صبح الی ۵ بعداز ظهر به کارگزینی فروشگاه های زنجیره‌ای کورش واقع درنبش خیابان زرتشت و پهلوی ساختمان بانك اعتبارات ایران ، شماره ۸ طبقه چهارم مراجعه نمایند .

یك نفر راننده باحداقل ۵ سال سابقه کار برای جرثقیل هیدرولیکی وتلسکوپی‌روی کامیون برای خدمت در شهرستان اراك موردنیاز است . از متقاضیان خواهشمند است با مدارك زیر به آدرس آیزنهاور اسکندری شمالی فرصت شرقی پلاك ۱۲۹ مراجعه فرمایند .

۱ـ فتوکپی یا رونوشت شناسنامه .
۲ـ فتوکپی یا اصل گواهی‌های انجام کار در سالهای گذشته .
۳ـ فتوکپی گواهی‌نامه رانندگی .

شرکت لوشان .

استخدام

۱ـ سرپرست کارگاه فلز کاری با ۵ سال سابقه کار
۲ـ سرکارگر قالب ساز با ۵ سال سابقه‌کار
۳ـ سرکارگر و کارگر کابینت ساز و کمدساز (فلزی)
۴ـ سرکارگر و کارگر آشپزخانه و سلف سرویس کار
۵ـ آهنگر در و پنجره ساز
۶ـ نقشه‌کش باحداقل یکسال سابقه‌کار
۷ـ کارمند امور اداری باحداقل یکسال‌سابقه کار .
۸ـ کارگر ساده

واجدین شرایط میتوانند بین ساعات ۸ صبح الی ۴ بعداز ظهر به نشانی جاده مخصوص کرج کیلومتر ۱۰ روبروی پمپ بنزین شرکت وارکو مراجعه نمایند ویا باتلفن ۹۵۵۷۱۷ تماس‌بگیرید.

شرکت پیچاز الکتریک

واقع در شهر صنعتی البرز (قزوین) جهت قسمت مونتاژ کلیدهای برق احتیاج به تعدادی کارگرزن دارد .

داوطلبان به‌آدرس کارخانه «فلکه» دوم ،پشت کارخانه مولن‌موکت کارخانه‌پیچاز الکتریك‌تلفن ۴۰۳۰ آقای محمودی مراجعه فرمایند.

استخدام فوری

یکنفر فروشنده سیار لوازم سنك‌بری (جوان خوش‌برخورد)با سواد با داشتن ضامن معتبر که خدمت سربازی را انجام داده‌یامعافیت دائم‌داشته باشد با گواهینامه رانندگی با حقوق و مزایای مکفی خیلی فوری استخدام میگردد . کسانی که تجربه قبلی‌داشته‌باشند حق‌تقدم‌خواهند داشت.

درصورت تمال با تلفن ۳۲۵۲۹ در اصفهان تماس حاصل نمائید .

استخدام

باما درپیشرفت تبلیغات همگام شوید

طراح: باحداقل ۳ سال سابقه‌کار در سازمانهای تبلیغاتی
اجراکارآنکیه: فعال ، نیمه‌وقت یا تمام‌وقت با دو سال سابقه‌کار
نویسنده: باذوق ، آشنا بامور تبلیغات ونیز طرح ریزی پیوزه‌های تبلیغاتی باحداقل دو سال کار در موسسات تبلیغاتی
بازاریاب زن یا مرد: آشنا به امور تبلیغات ، حق‌تقدم با دارندگان لیسانس روابط عمومی و تبلیغات میباشد

همه‌روزه از ساعت ۱۴ الی ۱۸ به‌آدرس بهار جنوبی ، کوچه بانك پارس شماره ۱۰ مراجعه نمائید

گروه‌صنعتی آردل

شرکت صنایع ایران دوماك

جهت تکمیل کادر پرسنلی خود به‌همکاری تمام‌وقت افراد زیرنیاز دارد :

۱ـ منشی آشنا بزبان انگلیسی مسلط به تایپ فارسی و لاتین .
۲ـ کارمندحسابداری دیپلمه با حداقل دو سال سابقه‌کار .

آدرس کوروش کبیر ـ ایستگاه عوارضی جنب وزارت بهداری شماره ۳۸۵ تلفن ۷۵۱۴۶۰ و۷۵۸۶۸۰

استخدام

کارخانه صنعتی در تهران افراد مشروحه زیر را با حقوق و مزایای‌کافی استخدام می‌نماید.

جوشکار ودر وپنجره ساز
قیچی کار وخمکار
پرسکار
جوشکار کاربیت
کمك جوشکار
نگهبان
کارگر ساده

شرایط :
۱ـ داشتن برك پایان خدمت سربازی یا معافی از آن
۲ـ تحصیلات در حدود ششم ابتدائی

داوطلبین ۳۰ر۸ تا ۱۰ صبح به خیابان ویلا خیابان دامغان شماره ۶ مراجعه نمایند .

یك‌گروه بزرك تولیدی افراد واجد شرایط رابرای مشاغل زیر درشرکت‌های وابسته به همکاری درتهران دعوت می‌نماید :

رئیس حسابداری
رئیس حسابرسی داخلی
رئیس بودجه‌وگزارشات
کارشناس بودجه‌وگزارشات
سرپرست رسیدگی وپرداخت‌ودریافت
رئیس روابط‌عمومی

تحصیلات مربوط‌به‌شغل:لیسانس یافوق‌لیسانس حسابداری بازرگانی ، اقتصاد ،بانکداری ،روابط عمومی ، روزنامه‌نگاری، علوم‌اجتماعی بمفهوم‌عام
تجربیات :تجربه مفید دررابطه با شغل داوطلب

نام ونام‌خانوادگی : تاریخ‌تولد:
آخرین مدرك تحصیلی : رشته تحصیلی :
معدل : نام‌دانشگاه و محل آن :
تجربیات : داوطلب شغل :
حقوق‌درخواستی : ریال
نشانی : تلفن :

خواهشمند است این فرم‌را تکمیل ودرصورت تمایل بهمراه اطلاعات اضافی به آدرس تهران خیابان سی‌متری نارمك‌روبروی ایستگاه‌داروخانه کوی‌مهران دست‌چپ درب اول، طبقه سوم ارسال فرمایند .

انستیتو ایزایران

وابسته به شرکت ایزایران

تعدادی ماشین نویس فارسی وانگلیسی راباشرایط زیر بهمکاری دعوت‌مینماید

۱ـ حداقل تحصیلات‌دیپلم
۲ـ تسلط کامل به تایپ‌فارسی وانگلیسی

داوطلبان می توانند همه‌روزه باستثنای پنجشنبه از ساعت ۹ صبح الی ۴ بعد از ظهر به امور پرسنلی انستیتو ایز ایران واقع دربلوارپهلوی نبش رازیان‌جنوبی‌شماره ۱۴۰ مراجعه نمایند .

کارخانجات پارس توشیبا

(واقع درشهرستان رشت)

شمارا بهمکاری دعوت میکند

درجه مهندسی در رشته های مکانیك ، صنایع ، ماشین ، تولید با ما میتوانید به‌آدرس ایرانشهر جنوبی نرسیده به شاهرضا ، پلاك ۷۱ پارس توشیبا یا صندوق ۱۸۷۱ـ۱۱ تماس حاصل نمائید .

استخدام مدیرفنی

یك کارخانه تولیدی مدیر فنی باشرایطزیراستخدام مینماید .

۱ـ داشتن حداقل ۳ سال تجربه‌درکارخانجات تولیدی .
۲ـ آشنا به‌ماشین آلات (نصب و نگهداری و تعمیرات)
۳ـ آشنا بزبان انگلیسی

تلفن ۹ صبح الی ۲ بعدازظهر ۹۵۹۹۳۲ و ۹۵۹۱۵۹

شستشوی مجانی اتومبیل پیکان

به اطلاع عموم دارندگان‌اتومبیل پیکان میرساند تعمیرگاه مجازشماره ۶۴ ایران ناسیونال با ۱۸ هزارمتر مربع مساحت تعمیرگاهی و سالن های متعدد مجهزبه دستگاه‌های‌مدرن کامپیوتری و متخصصین مجرب فنی جهت هرگونه خدمات بعد از فروش آماده می‌باشد ضمنا با هریك از سرویس‌های نوبتی و یا میزان‌فرمان ومیزان موتور و تعمیرات اساسی اتومبیل مشتریان محترم مجانا شستشو میگردد .

نشانی : بعداز میدان شهیادروبروی پل‌فرودگاه
تلفن ۹۵۴۶۷۵ ـ ۹۵۵۸۵۵

آگهی مزایده

شرکت ارج مقداری پروفیل آلومینیوم،سه‌راه مهره و زانوی برنجی و وسائل برقی نو که مازاد بر احتیاج است از طریق مزایده بفروش میرساند.

طالبین میتوانند همه روزه بغیر از روز های تعطیل‌وپنجشنبه‌ازساعت ۷½ صبح الی ۴ بعدازظهر به شرکت واقع در کیلو متر ۵ جاده مخصوص کرج مراجعه و پس از بازدید پیشنهادات خود را حداکثر تا پایان اردیبهشت ماه ۲۵۳۷ کتبا تسلیم دارند.

شرکت سهامی ارج (عام)

نیازمندیهای روزنامه اطلاعات تلفنی آگهی میپذیرد.

قسمت استخدام

۳۱۱۲۲۴-۳۱۱۲۲۵-۳۲۸۳۵۶

نیازمندیهای اطلاعات

تلفنهای: ۳۱۱۲۲۴-۳۱۱۲۲۵-۳۱۱۲۱۹-۳۰۳۷۰۲

نیازمندیهای عادی اطلاعات تلفنی آگهی میپذیرد

گروه چندین

برای تامین نیازمندیها پرسنلی خود چندنفر حسابدار معین‌نویس با حداقل تحصیلات دیپلم کامل و دو سال سابقه کار و برگ پایان خدمت یا معافیت دائم

و یک‌نفر تلفنچی زن را با حداقل تحصیلات سیکل اول دعوت به‌کار می‌نماید.

از داوطلبین تقاضا دارد برای مصاحبه وتنظیم پرسشنامه استخدامی همه‌روزه بجزپنجشنبه‌هااز ساعت ۱۶ تا ۱۹ به‌دفتر مرکزی‌گروه واقع دراول کریمخان زند ساختمان آ.ا.ک طبقه اول‌مراجعه فرمایند. ۱ـ۲

استخدام

یك شرکت تولیدی چند نفر خدمتگزار مردرا باسواد خواندن‌ونوشتن استخدام‌می‌کند داوطلبین به‌آدرس زیر مراجعه فرمایند.

فرح شمالی کوی پیروزفر پلاك ۷۰

بیمارستان پارس جهت تکمیل کادر کمك پرستاران خود احتیاج به تعدادی دوشیزه یا بانو باشرایط زیر دارد :

۱ـ تعهد خدمت حداقل یکسال .
۲ـ پایه تحصیل حداقل ششم ابتدائی .
۳ـ سن حدود ۱۸ تا ۳۰ سال .

مدیر کارخانه

برای سرپرستی قسمت فنی کارخانه تولیدی درشهر صنعتی ساوه احتیاج‌به مهندس مکانیك یاشخصی‌با تجربه درمدیریت فنی میباشد تلفن ۶۸۳۵۰۴ و۶۸۲۷۴۲ و۶۸۲۳۵۸

سکرتر برای مدیرعامل

شرکت مهندسین مشاور مختلط ایرانی وخارجی

بیك بانو یا دوشیزه که وارد به ماشین نویسی فارسی باشد نیازمند است در صورت دانستن زبان انگلیسی یا فرانسه اولویت دارد با تلفن ۸۴۸۱۴۱ تماس گرفته شود .

سرپرست فروش

یك شرکت‌بزرك خارجی‌بیك نفرسرپرست فروش ،آراسته، متاهل وآشنا به‌زبان انگلیسی نیازمند است. ازعلاقمند-ان‌خواهشمند است‌برای انجام مصاحبه حضوری بین ساعت ۲ تا ٤ بعداز ظهر به شرکت تاپرویرایران میدان سنائی ـ خیابان‌دوازدهـ شماره۲۷ تلفن ۸۳۸۸۷۰مراجعه فرمایند .

استخدام منشی

یك شرکت تولیدی واقع در جاده‌مخصوص کرج برای قسمت مدیریت خود بیك نفر منشی (باتسلط کامل به ماشین نویسی فارسی ولاتین) نیازمند است داوطلبان میتوانند تقاضای خودرا باذکر مشخصات کامل و سوابق کارو نشانی و شماره تلفن به‌انضمام یك‌قطعه عکس ٤ × ٦ به نشانی صندوق پستی ۱۱۸٤ـ۱۲ و یابین‌ساعات ۸صبح الی٤ بعداز ظهر باتلفن ۹۵۵۷۱۷ تماس بگیرند .

آگهی استخدام

شرکت تله‌کابین توچال جهت کادر خود به اشخاص زیر نیازمند است .

۱ـ راننده پایه یك حداقل ٥ سال سابقه‌کار
۲ـ راننده پایه دو حداقل ۳ سال سابقه‌کار
۳ـ نگهبان باسابقه با شرایط :
۱ـ برگ پایان خدمت‌نظام وظیفه یاداشتن معافیت دائم .
۲ـ داشتن گواهینامه ششم ابتدائی
۳ـ سن ۲۳ تا۳٥ سال

متقاضیان می توانند بین‌ساعت ۸صبح الی٥ بعدازظهر باتلفن ۲۷۹۹٤٤ تماس بگیرند.

ماشین نویس فارسی

مهندسین مشاور سردار افخمی

بچند نفر خانم ماشین نویس فارسی با حداقل سه سال سابقه کار نیازمند است .

از داوطلبان خواهشمند است غیر از روز های پنجشنبه وجمعه بخیابان‌بارك (وزراء)خیابان ۳٥ شماره ۷ مراجعه فرمایند

آگهی استخدام

یك شرکت بزرك تجاری به‌افراد زیر با حقوق مکفی احتیاج دارد

۱ـ حسابدار باتجربه برای تمام‌وقت	۳ نفر
۲ـ کمك‌حسابدار تمام وقت	۲نفر
۳ـ منشی تمام وقت	۲ نفر
٤ـ دوشیزه یابانو تلفنچی و ماشین‌نویس تمام وقت	۲نفر
٥ـ سرایدار انبار با تضمین تمام وقت	۲نفر
٦ـ راننده پایه ۲ تمام‌وقت	۲ نفر
۷ـ کارگرساده تمام وقت	۲نفر

متقاضیان همه‌روزه به استثنای پنجشنبه‌و جمعه از ساعت ۲ـ الی٦ـ بعداز ظهر به آدرس خیابان حافظ بین چهارراه فرانسه ویوسف‌آباد شماره ٤٦۹ طبقه سوم به آقای‌صیامی مراجعه‌ویا با تلفن های ۳۷۱٤۰٥ـ۳۷۰٤۷٥ تماس حاصل فرمایند .

استخدام ماشین نویس فارسی

یك‌خانم ماشین‌نویس فارسی کاملا مسلط برای تمام وقت موردنیاز است .

علاقمندان بین ساعات ۸تا ۱ و ۲تا٦ بعداز ظهربه خیابان تخت‌جمشید غربی خیابان کیوان جنوبی شماره ٦۷ طبقه چهارم مراجعه فرمایند .

استخدام درشت

یك کارخانه تولیدی در رشت به افراد زیر نیازمند است :

۱ـ رئیس کارخانه با تحصیلات مهندسی شیمی مسلط بزبان انگلیسی و حداقل ٥ سال تجربه مدیریت در صنایع .
۲ـ مدیر امور اداری با حداقل مدرك دیپلم وه سال تجربه موثر در صنایع.
۳ـ انباردار با حداقل مدرك سیکل و ٥ سال تجربه در صنایع.
٤ـ حسابدار با مدرك دیپلم

علاقمندان در ساعات اداری با تلفن ٦٦۰۱۰٤ تماس حاصل فرمائید .

نمایندگی چرخهای خیاطی و گلدوزی تمام اتوماتیك

برنینا

در شهرستان‌هائیکه نماینده ندارد نماینده فعال میپذیرد .

چهارراه شاه تلفن ٦٤۲٤۳٤

بایگان

با ۳ سال سابقه کار و دانستن زبان انگلیسی استخدام می شود تلفن : ۸۹۱۰٤۱

آگهی استخدام

شرکت تله‌کابین توچال

به راننده کامیون و راننده جرثقیل سبك نیازمند است .

متقاضیان می توانند باتلفن ۲۷۹۹٤٤ تماس بگیرند .

AIR FRANCE

recherche

personnel parlant français pour la régulation opérationnelle de ses voils à Mehrabad. Niveau bac-calauréat mathématiques.
Tel. 646.394 - 665.766.

استخدام منشی

بیك نفر دوشیزه یا بانومسلط به تایپ فارسی ولاتین با لااقل سه سال سابقه کار نیازمندیم . لطفا برای تعیین وقت مصاحبه باتلفن‌های ۷ـ ۸۳۳۷۸٦ تماس حاصل فرمائید .

معین نویس

یك گروه بزرك تولیدی‌بتعدادی معین‌نویس باحقوق و مزایای مکفی نیازمند است‌با تلفن‌های ۹۰ـ۸۳۷٤۸۷ تماس حاصل نمائید .

آگهی دعوت مجمع عمومی عادی سالیانه شرکت سهامی خاص کارخانه مقوا سازی کرج

ازکلیه صاحبان سهام شرکت سهامی خاص‌مقوا سازی کرج دعوت میشود که‌درروز چهارشنبه۱۰ خرداد ۲۵۳۷ ساعت ۱۰صبح‌جهت تشکیل‌جلسه مجمع عمومی عادی سالیانه در محل دفتر شرکت واقع در خیابان ناصرخسرو پاساژ ظهری پلاك ٦۹ حضور بهم‌رسانید .

دستورجلسه

۱ـ استماع گزارش هیئت‌مدیره و بازرسان .
۲ـ رسیدگی و تصویب بیلان سال ۲۵۳٦ .
۳ـ انتخاب بازرسان .
٤ـ اتخاذ تصمیم نسبت به‌خط ومشی‌آتی‌شرکت.

شرکت سهامی خاص کارخانه مقوا سازی کرج

آـ۱۸۱۸

فروش ماشین آلات ریسندگی

تعداد ۹ دستگاه ماشین دولاتاب ۲٦۰دوکی ساخت کمپانی ساکولاول آمریکا آماده تحویل‌می باشد . تلفن ۸۱۷۲۲٦۹ و ۸۱۷۲۳٤٤ ازساعت ۸الی ۱۷ .

رئیس انبار

باحداقل ٥ سال سابقه کار و تحصیلات و دانستن زبان انگلیسی برای ریاست انباریکی از شرکت های معتبر موردنیاز است‌تلفن۸۹۱۰٤۱

فروش گچ

گچ باکیفیت عالی تحویل فوری
تلفنهای ٦٤٥٤٤۸ و ٦٤۹۹٥۲

چاپخانه‌فروشی دربست

وماشین های چاپ وصحافی نوو دست دوم موجود . سوار کردن و تعمیرات فنی وبرقی ماشین‌های چاپخانه قبول میشود تلفن۵۳٤٥۹۲و ٥۳۰۹٤۷

واردشد ایسوزو

۱٦۰۰ ـ٥ قلاب ، ۳ قلاب

محکم،مطمئن،سریع پرقدرت‌وکم‌مصرف

آدرس : چهارراه شاهپور گمرك جنب بانك صادرات

تلفن۵۳۹۲۳۲

جواد گلپایگانی

اجاره داده میشود

سالنی بمساحت ٦۰۰متر مربع با ۳۰۰ متر مربع حیاط وآب وبرق تلفن ۹۲۲۳۰٤ و۹۲۲۳۰۷

کارخانه‌فروشی

در ٦ کیلومتری جاده قم به اصفهان‌کارخانه‌ای بمساحت ۱۰ هزار متر مربع با ۱۰۰۰ متر سالن اسکلت فلزی و ساخته شده تاسیسات کامل‌برق وآب باوام بانکی بفروش می‌رسد تلفن٦٦۸۰۹٤ـ ٦٦۷۰۰۷

آگهی دعوت تشکیل جلسه مجمع عمومی عادی سالیانه شرکت سهامی خاص ایجاد وتولید

ازکلیه صاحبان سهام شرکت سهامی خاص‌ایجاد وتولید دعوت بعمل می‌آید که درساعت ۱۰ صبح روز سه‌شنبه ۲ر۳ر۲۵۳۷ درجلسه مجمع عمومی عادی سالیانه که‌درمحل اداره‌مرکزی‌واقع‌درخیابان تخت‌جمشید شماره ٥۹۳ تشکیل میگردد حضور بهم‌رسانید

دستورجلسه

۱ـ تصویب‌ترازنامه و حساب سود وزیان سال مالی منتهی‌به ۲۹ر۱۲ر۲۵۳٦ .
۲ـ انتخاب بازرسان قانونی شرکت .
۳ـ انتخاب روزنامه‌کثیرالانتشار جهت درج‌آگهی های‌شرکت
٤ـ بررسی سایر مسائل و پیشنهادات .

شرکت سهامی‌خاص ایجادوتولید

پیمانکار حمل ونقل

یك شرکت‌تولید کننده‌روغن نباتی جهت حمل‌روغن‌خام مایع خوداز خرمشهر به‌محل کارخانه مایل است با یکنفر پیمانکار حمل ونقل بطوردائم قرارداد منعقد کند . متقاضیان میتوانند سابقه‌وامکانات خودرابه‌صندوق پستی۱۸٤۱ر٤۱ تهران جهت بررسی ارسال نمایند .

تورمشهد

شامل هواپیما ـ هتل ـصبحانه ـناهار وشام ۱۰ روزه ۱٥۹۰ تومان تلفنهای ۲٦٦۷۳۲ ـ ۷٦٤۳۹۸ ـ ۷٥٥۲٦٤

یکباب خانه دربست ٦ اطاقه با سرویس کامل و تلفن در حوالی کریم‌خان زند اجاره داده میشود تلفن ٦٦٤۹٤۲
آـ۱۹۰٦

تانکر ولوو ده‌چرخ مدل ٦۹ در وضع‌عالی درپیمان شرکت نفت فروشی‌ویابایك راننده‌پایه یك معتبر شریك میشویم ٦٦٤۹٤۲

نمایشی ازتازه ترین طرح های تابستانی وبهاره برای زن و مرد سال ۱۹۷۸ ـ ایوسن لوران ـ فرانك الیور ـ تدلاپیدوس‌وفونکی پاریس‌درکلوپ‌نیاوران‌چهارشنبه ۲۰ اردیبهشت ماه ۲۵۳۷ ککتل

باهنر نمائی افشین

فروش فوق‌العاده ـ حراج آمریکائی محل فروش بلیط ـدراك‌استور سلطنت‌آباد ـ دادگریان :شاه عباس‌نبش جم و کلوپ‌نیاوران تلفن ٥ـ۲۸٤۰٥۱

آگهی استخدام

یك شرکت تولیدی چند نفر خدمتگزار مردرا باسواد خواندن‌ونوشتن استخدام‌می‌کند داوطلبین به‌آدرس زیر مراجعه فرمایند.

فرح شمالی کوی پیروزفر پلاك ۷۰

بیمارستان پارس جهت تکمیل کادر کمك پرستاران خود احتیاج به تعدادی دوشیزه یا بانو باشرایط زیر دارد :

۱ـ تعهد خدمت حداقل یکسال .
۲ـ پایه تحصیل حداقل ششم ابتدائی .
۳ـ سن حدود ۱۸ تا ۳۰ سال .

مدیر کارخانه

برای سرپرستی قسمت فنی کارخانه تولیدی درشهر صنعتی ساوه احتیاج‌به مهندس مکانیك یاشخصی‌با تجربه درمدیریت فنی میباشد تلفن ۶۸۳۵۰٤ و۶۸۲۷٤۲ و۶۸۲۳٥۸

سکرتر برای مدیرعامل

شرکت مهندسین مشاور مختلط ایرانی وخارجی

بیك بانو یا دوشیزه که وارد به ماشین نویسی فارسی باشد نیازمند است در صورت دانستن زبان انگلیسی یا فرانسه اولویت دارد با تلفن ۸٤۸۱٤۱ تماس گرفته شود .

سرپرست فروش

یك شرکت‌بزرك خارجی‌بیك نفرسرپرست فروش ،آراسته، متاهل وآشنا به‌زبان انگلیسی نیازمند است. ازعلاقمند-ان‌خواهشمند است‌برای انجام مصاحبه حضوری بین ساعت ۲ تا ٤ بعداز ظهر به شرکت تاپرویرایران میدان سنائی ـ خیابان‌دوازدهـ شماره۲۷ تلفن ۸۳۸۸۷۰مراجعه فرمایند .

استخدام منشی

یك شرکت تولیدی واقع در جاده‌مخصوص کرج برای قسمت مدیریت خود بیك نفر منشی (باتسلط کامل به ماشین نویسی فارسی ولاتین) نیازمند است داوطلبان میتوانند تقاضای خودرا باذکر مشخصات کامل و سوابق کارو نشانی و شماره تلفن به‌انضمام یك‌قطعه عکس ٤ × ٦ به نشانی صندوق پستی ۱۱۸٤ـ۱۲ و یابین‌ساعات ۸صبح الی٤ بعداز ظهر باتلفن ۹۵۵۷۱۷ تماس بگیرند .

آگهی دعوت مجمع عمومی شرکت کابل‌سازی ایکوایران (سهامی عام)

مجمع‌عمومی سهامداران شرکت کابل سازی ایکو ایران «سهامی عام» در ساعت ۱۰ صبح روز شنبه‌بیستم خرداد ماه ۲۵۳۷ شاهنشاهی در محل شرکت‌خیابان فردوسی‌خیابان‌فروغی شماره ۷ طبقه‌چهارم تشکیل‌میگردد.

دستورجلسه‌عبارتست‌از:

۱ـ استماع گزارش هیئت مدیره
۲ـ استماع گزارش بازرس قانونی و حسابرس
۳ـ تصویب ترازنامه و سود و زیان عمل کرد سال ۲۵۳٦ .
٤ـتجدید انتخاب‌اعضای‌هیئت‌مدیره
٥ـ انتخاب حسابرس و بازرس‌جهت سال ۲۵۳۷
٦ـ تعیین روزنامه کثیرالانتشار
۷ـ سایر مطالبی که‌از طرف سهام‌داران مطرح گردد .

هیئت‌مدیره شرکت کابل سازی ایکو ایران (سهامی عام)

استخدام فوری

برنامه‌ریز تولید ـ برنامه‌ریز مواد

کارخانجات پارس الکتریك (شرکت سهامی عام) تعدادی برنامه ریزتولید و برنامه ریز مواد را با شرایط زیر استخدام مینماید.

۱ـ حداقل تحصیلات دیپلم‌ریاضی
۲ـ حداقل ۲سال سابقه کار
۳ـ آشنائی کامل به زبان انگلیسی

افراد آشنا به زبان آلمانی ،دارندگان تحصیلات عالیه و همچنین دارندگان سابقه کار در صنایع الکترونیك ارجحیت دارند .

واجدین شرایط به آدرس خیابان آیزنهاور ایستگاه شاوب لورنس شماره ٥٦۳ مراجعه نمایند . تلفن :٥ـ۹۷۲۰٤۱

منشی

بیك‌نفر دوشیزه‌یابانو مسلط‌به‌تایپ‌فارسی وجوابگوئی تلفن نیازمندیم تلفن ۸۲۳۱۰۹

نیازمندیها ۳۱۱۲۱۹ ۳۰۳۷۰۲

استخدام کارگر ساده الیاف

(شرکت سهامی عام)

تعدادی کارگر ساده رابا سواد خواندن‌و نوشتن، باحقوق ومزایای مکفی استخدام میکند .

متقاضیان میتوانند بین‌ساعت۷ الی ۱۸ به نشانی‌اداره استخدام تهران واقع‌در ۲۰ متری فلاح جنب درمانگاه خصوصی داریوش و یا بین ساعات ۷الی۱٥ مستقیما به کارگزینی کارخانه واقع در جاده قدیم کرج کیلومتر ۱۸ ابتدا جاده شهریار مراجعه نمایند .

طراح چاپ غلطك و چاپ اسکرین مورد احتیاج است تلفن ۵۹۰۹۵۲

نیازمندیهای روزنامه اطلاعات تلفنی آگهی می پذیرد

املاك و مستغلات ۳۱۱۲۳۰-۳۱۱۲۲۹

مگر «مقامات» موضوع راجدی بگیرند!

تا آنجا که تاریخ شهر و شهرسازی در همه جای‌دنیا بیاد دارد ، داشتن رودخانه برای هر شهری مانندشریان حیاتی بوده است ...

از سیاحان شرقی گرته تا جهانگردان غربی به هر منطقه‌یی که گذرشان افتاده در آغاز یادداشتهای خود قبل از هر چیز به توصیف رودخانه‌یی که در کنار یا وسط شهر جریان داشته ، پرداخته‌اند و با آب و تاب فراوان به‌شرح فوایدرودها پرداخته‌اند..

الغرض ، در وسط شهرستان زاهدان هم که علی‌الحساب مرکز یکاستان بزرگ بشمار می‌آید ، رودخانه‌یی قرار دارد که ظاهرا باید شهر را سرسبز و آباد و باصفا کرده باشد، اما، چه صفائی، چه هوائی ... بوی گند و کثافتی که ازین رودخانه بی‌آب بمشام میرسد، ازیکطرف، و انواع حشرات بالدار و بی‌بالی که در بستر آن به رشد و نمو دائمی مشغولند از سوی دیگر، زاهدانی درست کرده که مسلمان نشنود، کافر نبیند

درباب شکوه از این مزاحمت‌اهالی، دستیدامان شهرداری می‌شوند جواب سربالائی میدهد، به‌آبیاری، مراجعه می‌کنند جواب سرپائینی میدهد، به‌پیمانکاری اطلس که سه سال پیش قرارداد بسته ، که روی رودخانه را بپوشاند حرفی بزنند ، جوابشان رانمیدهد (حق هم دارد ـ آن ذره که برحساب ناید ، معمولا اهالی‌اند !) حرف آخراینکه روز و روزگاری دلخوشی زاهدانی‌ها این بود که خستگی وگرمای‌طاقت‌فرسای روز را به لطف شب‌های مطبوع کویر ازتن بدر می کردند عجالتا نه در حیاط می‌توانند بنشینند و نه در بالکن چون بوی تعفن دمار از دماغشان درمی‌آورد.... تا بکی، تا زمانی که‌مقامات استان موضوع را جدی بگیرند.

برایتان بالانس هم بزنیم!؟

چندسال پیش که‌اردکان فارس، هنوز «اردکان» بود واسمش «سپیدار» نشده‌بود هنگامیکه اداره مخابرات‌این شهر اعلام کرد قصد دارد «مرکز تلفن خودکار»بسازد، اما زمینش را ندارد ، اهالی محترم قطعه زمینی دراختیار مخابرات گذاشتند (که امروز متری ۵ هزار تومان می‌ارزد) اما مسئولان بجای تشکر گفتند : «زمین پیشکشی کوچک است ، جماعت تلفن‌دوست بلافاصله زمین دیگری واگذار کردند که جای بهانه باقی نماند.

بهرحال موافقت شد که متقاضیان نفری هزار و دویست تومان سنواتی را نیز بعنوان پیش‌پرداخت به حساب مخابرات واریز کنند (که کردند) اما نشان به آن نشان که پس از گذشت سه سال هنوز نه از تلفن خودکار خبری شده و نه در زمین اهدائی ساختمان احداث کرده‌اند.اهالی‌اردکان سابق و سپیدار لاحق می گویند : زمین خواستید ، دادیم . پول خواستید ، تقدیم کردیم . می‌فرمائید بالاش هم برایتان بزنیم تا تلفن بما بدهید ؟!

بااینهمه «چاه» چکنیم؟

میمه ، روستائی دارد به نام «زیادآباد» آنهم جه زیادآبادی ...

سرتاسر مسیر جاده این روستا که یک دبستان دخترانه نیز در سرکنار آن واقع شده ، پراز چاه‌است. چاههائی عمیق و بدون سرپوش.

خبرنگار اطلاعات درمیمه نوشته است از زمانی که این دبستان در «زیادآباد» افتتاح شده ، اولیاء دانش آموزان، صبح که فرزندشان از خانه خارج میشود، امید ندارند که طفل، سجای‌کلاس از ته چاه سر درنیاورد. از طرف دیگر عدمی‌موتور سوار بدون گواهینامه‌سوار بر موتورهای بی‌شماره در این جاده مدام به تاخت و تاز مشغولند ، که عمل آنان در ترساندن و بچاه‌انداختن کودکان اثر بسزائی دارد ! روستائیان زیادآباد میگویند اگر مقامات ذیصلاح شهرستان میمه نگرانی و دلواپسی ما را حتی برای یک روز میداشتند، مسلما در رفع این مشکل تاخیر نمی‌کردند.

ابتکار نان وآب‌دار

تصویر را ملاحظه کنید ، ابتکار چندان بدی هم نیست، (البته از لحاظ فروشنده) چون جایگزین آهنی بزرگی را که نامبرده در وسط خیابان قرارداده ، جلو هراتومبیلی سبزشود، به‌احتمال زیاد شیشه‌اش‌خرد و خمیر و به نصب شیشه نیاز پیدا می‌کند ، چون از دو حال خارج نیست ، یا اتومبیل با سرعت به‌چارپایه آهنی برمیخورد ، یا دراثر ترمز با وسائط نقلیه دیگر تصادف خواهد کرد .

بهرحال ما عکس را به این نیت چاپ کردیم ، که توجه مسئولان امور شهری به این سهل‌انگاریهامعطوف شود، اگر چنین ابتکاری برای سایرکسبه نیزسرمشق شود تقصیر ما نیست...

عکس از خبرنگار عکاس اطلاعات در مشهد

زندگی شهری ...

بقیه‌از صفحه ۱۱

آمده بود چند سالی بود که آفتی‌باعث شده بود درختهای پسته قزوین بار خود را نگاه ندارند، تا آنجا که باغداران درختهای چند صد ساله را به امید اینکه هیزم آنرا بفروشند قطع میکردند . من وسیله مرحوم مهندس مصطفی زاهدی که درآن موقع معاون وزارت کشاورزی بود باواصل چهاره تماس گرفتم و جریان را گفتم . چند نفر مهندس به قزوین رفتند چند شاخه از درختهایی را که گل کرده بودقطع کرده برای آزمایش به تهران آوردند و درنتیجه آزمایش نوع آفت تعیین شدو سم آن معین گردید و با پیگیری مداوم بالاخره چند دستگاه سمپاش ومقداری سم با چند نفر متخصص به قزوین فرستادند و تقریبا نصف باغات قزوین را سمپاشی کردند، در آن سال درختها بار خود را نگاه داشتند وعیدی‌خوبی نصیب صاحبانشان گردید. وقتی مردم نتیجه را دیدند خودشان از سال بعد سم و وسایل سمپاشی تهیه کردند و شروع به سمپاشی نمودند که هنوز متداول است و نتیجه خوب هم گرفته‌اند . چون راه مبارزه با آفت به آنها آموخته شد . در هر صورت امیدوارم از راههای صحیح،کشاورزی ازدست رفته را دریابید .

آگهی استخدام

نیروی دریائی شاهنشاهی جهت تکمیل کادر دریافری خوددررشته های برق (برق و الکترونیک) و کامپیوتر تعدادی دیپلمه پسر و دختر را با شرایط و مزایای زیر از طریق مصاحبه‌ومعاینات‌پزشکی بصورت هنرجو استخدام مینماید

الف ـ شرایط :

۱ـ تابعیت دولت شاهنشاهی ایران
۲ـ متدین بیکی از ادیان (اسلام ـ مسیحی ـ کلیمی ـ زرتشتی)
۳ـ نداشتن پیشینه‌بد و سپردن تعهد خدمت برابر مقررات قانون استخدام نیرو های مسلح شاهنشاهی ـ (حداکثر ۱۱ سال)
٤ـ نداشتن همسر و افراد تحت تکفل .
۵ـ فارغ‌التحصیل در یکی از رشته های ریاضی با معدل کتبی حداقل ۱۱ ـ طبیعی معدل کتبی حداقل ۱۲ و یا هنرستان در رشته های (برق‌الکترونیک) با معدل ۱۳ ببالا .

ب ـ حقوق و مزایا :

۱ـ هنرجویان در طول مدت تحصیل شبانه روزی خواهند بود و از هزینه زیست و پوشاك، حقوق ماهیانه در سال اول ۱۰۵۰۰ ریال ودر سال دوم ۱۱۷۵۰ ریال در ایران و چنانچه جهت آموزش بخارج از کشور اعزام شوند از فوق‌العاده روزانه معادل ۲۴۰۰ ریال استفاده‌خواهند نمود .
۲ـ هنرجویان پس‌از موفقیت در آزمایشات نهائی بدرجه دریافر سومی مفتخر و ترفیعات بعدی آنان برابر قانون ترفیع دریافران ارتش شاهنشاهی خواهد بود .
۳ـ به فارغ‌التحصیلان در نیمه اول و آخرهر سال برابر حقوق ماهیانه پاداش تعلق میگیرد و از مزایای فراوانی نظیر پس‌انداز تامین آتیه بانك‌سیه ، وام‌مسکن باشرایط مناسب،استفاده از خانه های سازمانی ، درمان رایگان خود و خانواده تحت‌تکفل،خریدازفروشگاه های‌ارتش با تخفیف قابل ملاحظه و سایر تسهیلات کادر نظامی استفاده خواهند نمود .

پ ـ مدارك مورد نیاز جهت‌ثبت‌نام

۱ـ یکبرك فتوکپی کارنامه و یا جواز قبولی که معدل کتبی سال ششم متوسطه در آن قید شده باشد و به تائید اداره آموزش و پرورش رسیده‌باشد .
۲ـ دوبرك فتوکپی شناسنامه عکس‌دار (در صورت داشتن توضیح، فتوکپی‌از اوراق‌توضیح نیز لازم است)
۳ـ چهارقطعه عکس ٤ × ۳ .

داوطلبین واجد شرایط میتوانند جهت کسب اطلاعات بیشتر و ثبت‌نام همه روزه به استثنای ایام تعطیل‌در تهران‌بمدیریت استخدام‌نیروی دریائی شاهنشاهی واقع در خیابان عباس‌آباد مقابل یمپ بنزین غربی و در شهرستان های بندرپهلوی،خرمشهر ، بندرعباس ، کرمانشاه، رضائیه ، اصفهان ، مشهد ، زاهدان،شیراز ، کرمان، ساری، همدان،تبریز ، سنندج،خرم‌آباد به پایگاهها و نمایندگیهای نیروی دریائی شاهنشاهی مراجعه نمایند .

کاردر تهران

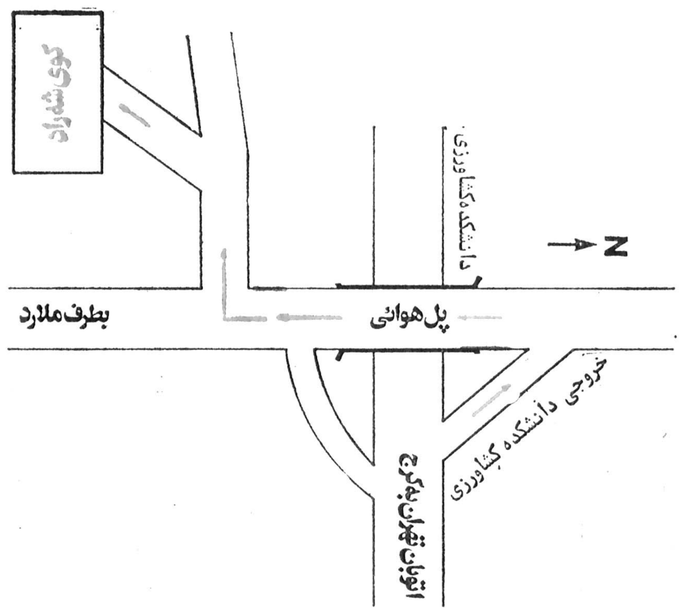

زندگی در شهراد

۳۰ دقیقه راه... تا ویلاهای مدرن شهراد

درخوش آب و هواترین وسالم ترین منطقه کرج

ویلاهای آماده مجهز بمدرن ترین تجهیزات موکت شده باشوفاژ،کولر،آب،برق،تلفن

شاید شما اجبار داشته باشید در تهران کار کنید ، اما خانواده شما مجبور نیستند در هوای دودآلودوازدحام سرسام آورتهران زندگی کنند .خودشماهم بانیم‌ساعت‌رانندگی میتوانید ساعات استراحت و اوقات فراغت خود رادرمحیط سرسبز ،سالم‌وساکت شهراد بگذرانید .

- کوی مدرن شهراد ، در مجاورت ورودی اتوبان کرج به تهران ، جنوب دانشکده کشاورزی در زیباترین و پردرخت‌ترین نقطه کرج ساخته شده .
- ویلاهای شهراد ،درخیابان‌های وسیع درختکاری‌شده ، همگی بصورت یک طبقه است و از هر طرف دارای زیباترین چشم اندازهای طبیعی است .
- کوی شهراد دارای سوپرمارکت ، رستوران ، فروشگاههای متعدد و تمام وسائل‌رفاهی است .
- شهراد ، برای رفت وآمد فرزندان شما بمدرسه ، سرویس جداگانه دارد و بزودی دبستان اختصاصی آن افتتاح میشود .
- شهراد با مدرنترین سرویس خدمات شهری ، زندگی بهتری را بشما پیشنهادمیکند.

همین هفته باتفاق خانواده خود ازویلاهای آماده شهراد دیدن فرمائید

آدرس: اتوبان تهران کرج خروجی دانشکده‌کشاورزی (کرج ملارد) فقط ۳۰۰ متر بطرف جنوب کوی شه راد

بررسی مسایل شهری و عوامل مهاجرت به تهران در میزگرد اطلاعات

«ایران شهر» بله! «تهران شهر» خیر!

شرکت کنندگان در این بحث از چپ : دکتر ادوارد بالاسانیان ، رادمهر ، دکتر حیدرقلی عمرانی ، جهانگیر بلوچ (نویسنده اطلاعات)دکتر علی آبادی، خانم بخردودکتر واحد عظیمی.

شرکت کنندگان در این بحث :

* دکتر ناصرعلی‌آبادی ـ معاون شهرداری‌پایتخت
* دکتر حیدر قلی عمرانی ـ مدیرعامل سازمان بهسازی و عمران جنوب
* دکتر ادوارد بالاسانیان ـ برنامه ریزشهری
* دکتر احد عظیمی ـ شهرساز
* خانم بخرد ـ معمار و آرشیتکت
* رادمهر «کارشناس مسایل شهری

رشد جمعیت تهران بهمراه فشارفزاینده مهاجرت ها ، همه مسئولان و مقامات اداری مملکت را ناراحت و نگران ساخته است چراکه این افزایش سرسام‌آور جمعیت ، مسائل زیادی را، مثل حاشیه نشینی وبی‌آمدهای ناگوارآن، نارسایی های خدمات شهری ورفاهی ، کمبودهای خدماتی در زمینه آب و برق و کوچه و خیابان، مدرسه و درمانگاه وکلینیک و بیمارستان و فضای سبز و مهدکودک بدنبال دارد که حل آن‌ها ، دست‌کم در شرایط حاضر یادرآینده نزدیک ،آسان نخواهد بود .

بهمین دلیل روزنامه اطلاعات، این مشکل بزرگ را درمیز گردی باشرکت تنی چند از کارشناسان و متخصصان به‌بحث و بررسی گذاشته است تا آنرا عمیقا ریشه‌یابی کنندو راه حل‌های آن‌راهم ارائه دهند .

هنوز این مسئله حل نشده ، چون اگرحالاکمی متوقف شده مسلما در آینده ادامه پیدا خواهد کرد وعلاوه برتهران شهر های بزرگ هم به این‌درد گیرد و ثروت‌وسرمایه‌بیشتری بدست میاورد بلافاصله برای استفاده از امکانات بیشتر به تهران مهاجرت میکند .

در مورد عوامل دیگر باید گفت وقتی که بهترین مدارس آموزشی در تهران احداث شده‌اند ، یا وقتی که همه امکانات رفاهی‌وسایل تفریحی را در تهران متمرکز کرده‌ایم باید این مسائل را در سطح کشور به بررسی بکشانیم‌وراه هایی برای حل آنها پیدا کنیم. ماهم اکنون آمار هایی داریم که نشان‌می دهد که‌آذربایجان از لحاظ تعدادو اراک از نظر نسبت بزرگترین مهاجر فرست بوده‌اند ، چون در سال ۴۶ اراک به تنهائی هشتاد هزار مهاجربه‌تهران‌فرستاده درحالی که درحدود هفتاد هزارجمعیت آبی است . بنابراین باید در مسئله‌جلوگیری‌از گسترش‌شهر تهران و شهر های بزرگ ملکت همه این عوامل را در نظر گرفت .

پروژه های ۲۵۰ میلیون تومانی

دکتر احمد عظیمی بوریان برنامه ریز شهری میگوید:باید قضیه هیزیکی بودن گسترش شهر تهران‌را در یکچارچوب بزرگتر و وسیعتری بەبررسی بگذاریم چون‌در غیراینصورت ما خودمان را فریب می دهیم.

به نظر من وسعت وتورم و تمرکز شهر تهران دلایل خیلی واضحی دارد که اگربه آنها توجه و ریشه یابی کنیم راه حل های آن هم ، خود بخود پیدا میشود .

تمرکز امور سیاسی، تمرکز امور مالی و اعتباری‌و سهم اعتبارات دولت در تهران ، وجود بازار بسیار بزرگ مصرف در تهران که روزبروز هم خودش را تقویت میکند، تمرکز خدمات‌رفاهی‌و بازرگانی در تهران ، یعنی آهنی که در کرمان وجودداردار بندرعباس منتقل میشود یا پسته کرمان که در بازار کرمان بسته بندی شده در اختیار شما میگذارند به تهران آمده ، در اینجابسته بندی شده و سپس به کرمان برگشت شده است . این‌مسائل تاکنون زیاد گفته شده حتی مسئله حاشیه نشینی هم در کانتکس و چارچوب تمرکز، راه حل خودش را ارائه‌کرده است ، اما گرفتاری های ما غالبا بخاطرضعف تصمیم گیری است یا تصمیم‌گیر هایی که باهم تضاد دارند و هماهنگ نیستند . از یک‌طرف دولت با حسن نیت مسئله عدم تمرکزرا مطرح میکند ولی از طرف‌دیگر پروژه های‌بزرگی‌که‌در دهسال آینده برای تهران پیش بینی شده مثل پروژه شهستان، راه های ارتباطی ، فرودگاه بین‌المللی ، طرح لویزان که از لحاظ مالی یکرقم نجومی۲۰۰ و پنجاه میلیارد تومانی را مطرح میسازد . یعنی هرسال در تهران بیست و پنج‌میلیارد تومان در این سرمایه گذاری ها به مصرف‌میرسد که‌همه‌آنها هم پروژه های دولتی است ، یعنی دولت‌بااجرای این‌پروژه ها بین ۱۵۰ تا ۲۵۰ هزار شغل جدید که هنوز درتهران وجود ندارد ، بوجود می‌آورد که هرّ شغل نماینده یک خانوار پنج نفری است یعنی در مجموع هفتصد و پنجاه هزار تا دو میلیون نفر را با اجرای همین‌چند پروژه‌بتهران دعوت میکنیم ، بنابراین ازیک طرف با سلام‌وصلوات هزاران نفر را به تهران میکشانیم و از سوی دیگر فریاد میزنیم که چگونه بایدجلوی این‌میهمانان ناخوانده را گرفت ؟

من هیچوقت نمی گویم که پروژه شهستان یا فرودگاه بین‌المللی پروژه های مفیدی نیستند اما معتقدم‌که دولت‌باید همیشه‌درسرمایه گذاری هایش بین تهران و شهرستان ها تعادلی بوجود آورد .

شما اگر در یک زمین‌وسیع مقداری قند و شکر را در نقطه‌ای قرار بدهید خواهید دید که ناگهان هزاران مورچه در اطراف آن جمع‌میشوند ، اما اگر چند دقیقه بعد همین قند ها رادرهمین وسعت‌پخش بکنید برای مورچه ها نوعی حالت تردید و بی‌تصمیمی‌پیش می آید که بطرف کدام نقطه قند ریزی شده حرکت کنند . این مسئله در مورد مهاجرت‌هم‌صادق است.بنابراین میتوانیم سیاست عدم تمرکز را اجرا کنیم بشرط آنکه بخواهیم و بتوانیم بین سیاست ها ، پروژه ها و تصمیم گیری ها تعادلی بوجود آوریم و از تصمیمات کوتاه مدت به سود تصمیمات بلند مدت ولی‌اساسی صرف نظر کنیم .

مسئله تمرکز پول و پول ارزان هم در تهران بزرگترین خطر را بوجودآورده است، یعنی تمام اعتبارات بانکی و روش های بانکی و تجارت های بین‌المللی‌درتهران متمرکز شده است ، حتی حسابرسی بانک صادرات شیراز را همدر تهران انجام می‌دهند .

حالا اگر این روش را به عنوان مکانیزم مسئله در نظر بگیریم بنظر من کلید راه حل آن آبادی و عمران روستا است ما از همین مکانیزم در اراک استفاده کرده‌ایم وموفق هم شده‌ایم ، حتی بعضی از شهر های بزرگ مثل شیرازو اصفهان هم که بصورت قطب های صنعتی درآمده‌اند حالاباً تهران رقابت میکنند .

ولی حالا مسئله در این است که ببینیم توسعه‌و بزرگ کردن شهر ها حتی به قیمت رقابت با تهران صحیح است یا نیست ؟ از لحاظ سرمایه ـ گذاری اقتصادی کوتاه مدت ، صحیح است چرا که سرمایه باید در جایی متمرکز شودکه بازار مصرف وجود داشته باشد و کارگر هم پیدا شود ولی اگر بخواهیم دیدانسانی پیدا کنیم باید صنعتی شدن را به عنوان یک وسیله نگاه‌کنیم نه یک هدف . چون هدف‌باید دادن سرویس‌به‌همه مردم‌ایران در تمام‌نقاط مملکت‌باشد؛ هدف باید بوجود آوردن «ایران شهر» باشد تا در این« ایران شهر» اختلاف درآمدو اختلاف سطح زندگی شهر و روستااز بین برود در حالی که بعضی از روش ها و تصمیمات‌دولت نمی تواندتوجیه کنندسیاست کلی مملکت یعنی عدم تمرکز باشد ، چون عمران روستایی را در یکسری‌از سازمان‌های دولتی خرد کرده‌اند ، مثلا احداث راه های روستایی را وزارت راه و ساختن مدرسه و درمانگاه و حمام را سازمان های‌دیگربعهده گرفته‌اندکه‌بهیچ وجه باهم هماهنگی ندارند.

وقتی به مهاجرت کنندگان‌اجازه فعالیت و خانه‌سازی ندهیم ، نتیجه‌اش همین حاشیه نشین ها خواهد بودکه‌با آن روبرو هستیم

دکتر حیدرقلی‌عمرانی رئیس سازمان‌بهسازی‌و عمران‌جنوب بحث را آغازمیکندو میگوید: در این مسئله که صد درصد فنی هست، جای بحث‌فراوانی وجود داردو من بدلیل‌موقعیت شغلی و مطالعات و تحقیقاتی که در زمینه حاشیه نشینی‌دارم معتقدم که شهر نشینی،توسعه صنعتی و تحول جوامع کشاورزی به جوامع صنعتی، همه این مسائل را بدنبال‌دارد و طبیعی است‌که‌توسعه‌صنعتی هم از آبادترین نقطه مملکت، یعنی‌از آنجایی که‌کار فراوان هست ، آنجایی که امکان دسترسی بمقامات اداری‌مملکت بیشتر هست ، شروع خواهد شد و همین توسعه صنعتی ، عامل بزرگی‌در جذب روستا نشینان و مهاجرت آنهابطرف شهر ها خواهدبود وبالاخره همین مهاجرت ها هم سبب گسترش‌بیقوارمشهر هاخواهند شد که بعد ها هیچ نیرویی نمی تواند جلوی آنها را سد کنند ، اما مهار کردن‌و نظم دادن به این برنامه ها هم از وظایف دولت ها است.

من به صراحت میگویم اگر کسانی وجود داشته باشندکه مدعی باشند که قبلا این‌مسائل قابل پیش بینی نبوده است ، بهیچوجه حرف معقولی نزده‌اند . چون در یک جامعه وقتی که‌گروهی مسئولیت‌های اداری و اجرایی جامعه رابه عهده میگیرند ، یکی از بزرگ ترین وظایف آنها پیش بینی مسائلی است که‌مردم‌عادی‌قادر به درک آنها نیستند .

اگر در گذشته اقداماتی انجام شده ولی به حل‌مشکلات کمک نکرده است شاید به این دلیل باشد که نتوانسته‌اند این توسعه سریع‌و همه جانبه را پیش بینی کنند و به مقابله آن بروند .

این حاشیه‌نشینی که‌امروز در شرق و غرب . مخصوصا در جنوب تهران با آن‌روبرو هستیم مسله‌ساده‌ای نیست‌بلکه یک مسئله استثنائی است .این هزاران خانمیی که در چندسال اخیر در حاشیه تهران ساخته شده‌اند هزاران مسئله هم بوجود میاورند و من معتقدم که در شرایط فعلی‌با حرف و مقررات و تدوین قانون نمی توانیم این مسئله گسترش یا جلوگیری ازآن رابه‌آسانی حل کنیم . چون‌این یک حالت طبیعی است ، بنابراین برای حل آن باید به علل وجودی این حالت توجه‌کرد ضمن‌آنکه باید برای معلول و آنچه کبا آن روبرو شده‌ایم، تصمیمات فوری‌و سریع گرفت .

طبیعی است‌وقتی که‌جماعت کثیری به تهران مهاجرت می‌کنند . در اینجا بفرصت های شغلی دسترسی پیدا می کنندو سپس زن و بچه آنها همراهی تهران میشوند ، حالا اگر بگوئیم که در این خانه های گرانقیمت مسکن کنند که عملی نیست چون نمی توانند ماهی ۵ـ۶ هزار تومان بابت کرایه خانه بپردازندو اگر هم بعضی از آنها استثنائاقادر بپرداخت آن باشند ، این‌کار رانخواهند کرد چون‌ازنقاط دوروزدیک به تهران مهاجرت کرده‌اند تا پول وپله‌ای راه بیاندازند،در نتیجه و به حاشیه شهر فشار میاورد و اگر هم بتوانند زمین و ملک مردم را غصب میکنندتا در آنجا برای خودش یک سرپناهی بسازد .

به نظر من باید این مسئله را جدی تر گرفت ، چون مبتلا خواهند شد . بهمین‌دلیل است که در اینجا باید به علل و موجبات‌مهاجرت هاپرداخت تا برای دولت ، راهگشاباشیم و سازمان بهسازی و عمران جنوب مسلمان این نظرات را بکار خواهد بست .

توسعه بی‌رویه

دکتر ناصرعلی آبادی‌معاون شهرداری پایتخت که بعنوان یک متخصص و کارشناس در اجلاس میزگرد شرکت کرده است ، بحث‌راباشور وهیجان دنبال میکندو میگوید درشهری که زادوولد هست ، کار و تلاش هست،رفت و آمدهست طبیعی است که توسعه هم وجود خواهد داشت نهایت گاهی این‌توسعه‌به شکل‌توسعه بیرویه درمیاید که باید برای آن رامحل پیدا کرد،وگرنه توسعه سالم ، لازمه پیشرفت هر جامعه‌ای است .

متاسفانه خیلی ازمتخصصان ما این مسئله را بصورت « موضعی تهران» مطرح می‌کنند ، اگرچه ممکن است این «موضعی »فکرکردن چنددرصد قضیه را شامل شود ولی بهیچوجه نمی تواند اساس کار را تشکیل بدهد چون‌عامل اصلی توسعه، افزایش جمعیت وحرکت این جمعیت است و عوامل مختلفی مثل عوامل اقتصادی ، اجتماعی ، فرهنگی هم باعث این حرکت جمعیت خواهد بود و طبعا قطب‌هایی هم این جمعیت‌متحرک راجذب خواهد کرد که امکانات‌بیشتری داشته باشند .

شما اگر به این مسئله در سطح کشورنگاه کنید می‌بینید یک باران بموقع در این‌شهر یا باران بموقع در آن شهر، پیدایی یکرم‌خاردار درگرگان باآفت محصول درخوزستان، باعث تراکم جمعیت یا حرکت این‌جمعیت‌بطرف‌شهر هاخواهد شد .

چون به محض آنکه یک کشاورز گرگانی دچار آفت‌کرم خاردار بشود وزراعتش‌را از دست بدهد فورا راهی تهران میشود تا در اینجا ۵ـ۶ ماهی را از طریق بدست آوردن درآمد های دیگری ارتزاق کند ولی همین شخص به محض آنکه پایش بەتهران رسید و هوای‌مسموم تهران‌را استنشاق کرد در اینجا ماندنی خواهد شد .

بنابراین می بینید کەتوسعه اصلی شهر تهران مربوط به افزایش و حرکت جمعیت در سراسر ملکت‌است کەجلوگیری از آن به یک برنامه ریزی‌دقیق نیاز دارد ولی نتیجه فوری‌و سریع هم نخواهد داشت .

در این جابجایی جمعیت عامل اقتصادی در نقطه راس قرار گرفته است ، چرا که در این عامل ، آنهایی کەدرپائین ترین سطح قرار دارند ،برای درآمدی متوسط راهی تهران میشوند و آنهایی همکه در کسب معیشت و بدست آوردن بالاترین سطح‌درآمد قراردارند یعنی تاجرو بازرگان‌شهرستانی بمحض آنکه کارش رونق می داشته است و بهمین جهت‌هم تصمیم گرفتند که مناطق‌مهاجر فرست را به قطب هایی تبدیل کنند که جلوی این جابجایی ها را بگیرد،اماچون این‌برنامه ها معمولا نتیجه سریع ندارند حالا بعد از ده ، پانزده سال، تدریجا دارد به ثمر میرسد.

گسترش بی رویه تهران دو جنبه دارد ، جنبه فیزیکی و جنبه اقتصادی و جمعیتی و مظاهر آن ، ما توسعه فیزیکی را راحت‌تر میتوانیم حل کنیم ولی توسعه جمعیتی و رشد جمعیتی را به این سادگی ها نمی توان حل کرد .

حالا اگر به این جمعیت‌اجازه فعالیت ، اجازه خانه سازی‌و و سرپناه سازی دادەشود نتیجه‌اش همین خواهد بود که حالا بصورت آلونکنشینی تظاهر کرده است .

بنابراین باید دید این جمعیت از کجا حرکت می‌کند چطور حرکت میکند ، در کدام مرز باید این حرکت رامتوقف کرد و بعد هم به آنهائی کەبه تهران رسیده‌اند باید اجازه احداث سرپناه بدهیم تا این حوادث حاشیه نشینی دیده نشود ، افزایش جمعیت‌بەتهران نشان می دهد که این حرکت همان روندی را داشته کەبین سرشماری۳۵ـ۴۵شاهد بوده‌ایم و این مهاجرت در سال‌های آینده هم ادامه خواهدداشت و نمی توانیم‌ازآن‌هم‌جلوگیری کنیم ، بنابرین باید در سطح کشوربه این مسئله پرداخت‌و زامحل های مناسب برای آن پیدا کرد تا به بیینیم‌که توسعه تهران به چه ترتیب بایدباشد.

روزنامه اطلاعات: درمسئله توسعه تهران یا جلوگیری از گسترش بیرویه آن ، نظرات بسیار متفاوتی وجود داردو راه حل های زیادی هم ارائه میشود ، چراکه اگر قرارشود مهاجرت تحت کنترل درآید باید عوامل دیگر این مسئله . یعنی مسائل اقتصادی، رفاهی، مسائل خدماتی کەدرهر روستا و شهر بایدبەمردم دادەشود، مسئله برقراری تعادل درآمد بین شهر و روستا که باهم اختلاف بسیار دارند چرا که یک سیگار فروش‌سر چهارراه در تهران بیش از دویست ـ سیصد تومان براحتی درآمد دارد بدون اینکه جنبش و تلاشی داشته باشد ، ولی‌یک روستایی ، حداکثر درآمدش، حتی کفاف مخارج روزمره او را هم نمی‌دهد،یا در شهرهای بزرگ مملکت که مزدیک کارگر صنعتی به ۶۰ ـ ۷۰ تومان‌هم نمی‌رسد،بنابراین درآمدسرسام آور افراد غیرفعال در پایتخت اولین سئوال را در مورد مهاجرت‌پذیری‌و جذب‌مهاجرت ها مطرح میسازد که فعلا بە خاطر کمبود هائی که ظاهرا در نیروی انسانی دیده می‌شود . قابل کنترل نیستند .

در این تردید نیست کەما در سال آینده درصد کوچکی یعنی بین‌یک تا ۳ درصدبیکاری خواهیم داشت . اما حالا،این کمبود نیروی انسانی‌نه بمعنای مطلق وجود دارد ، که بەعلت پائین بودن بهره وری کارو فقدان مهارت و تجربه و کار

همزبان

همزبانی مهمترین عامل تفاهم بین شما و «هما»

ایرانیان در تاریخ وتمدن کهن خود به میهمان‌نوازی شهرت داشته‌اند ، هما کەیک شرکت‌هواپیمائی ایرانی‌و در سطح‌بزرگترین شرکتهای‌هواپیمائی بین‌المللی قرار گرفته است با اندوخته‌های فراوانش وراء استانداردهای بین‌المللی خدمات میباشد . بدلیل سنت خاص میهمان نوازی که ایرانیان را همیشه متمایز داشته ، همزبانی را در ارتباط های خود در نظر دارد ، هنگامیکه با هواپیمائی‌ملی‌ایران " هما " سفر میکنید با اخلاق و سنت و زبان ایرانی برخورد دارید و بهمین جهت ما میدانیم مسافر ایرانی در طول پرواز چه نیازهائی دارد .

" هما " با اتکاء به هفده سال خدمتگزاری سودمند ، در برخوردهای دلپذیر و برخورداری از فرهنگ کهن تجربه خود را عرضه میدارد .

این رمزپیوستگی شما است با هما بعنوان یک شرکت هواپیمائی‌ایرانی‌توام با استانداردهای بین‌المللی که از سنت‌های دلپذیر ایرانی نیز بهره‌منداست .

هواپیمائی ملی ایران . هما .

برای کسب اطلاعات بیشتر به آژانس مسافرتی خود و یادفاتر هواپیمائی ملی ایران :

خیابان فردوسی ویاخیابان شاهرضا مراجعه‌نمائید . تلفن رزرواسیون ۹۶۹۰۸۱ـ ۹۶۵۰۱۱ـ ۹۷۹۰۱۱

فقط ۲۰۰ نوع دارو برای تمام بیماران دنیا کافی است

بقیه از صفحه ۱۲

به خرید دارو اختصاص دهد به یک باره ببلعد ، زیـــرا چنانکه قبلا نیز اشاره کردیم‌در این کشور ها سطح درآمد سرانه مردم چنان نازل است‌که تمام پولی که یک نفر بطور متوسط میتواند ظرف یکسال برای تامین نیاز های دارویی پرداخت کند چیزی در حدود دو برابر همان مابه‌التفاوت کوچک ۵۰ سنتی است . این مقایسه ها به آسانی میتواند توضیح دهد که تفاوت بهای دو داروی مشابه‌و هم ارزش چه اهمیت بزرگی برای زندگی مردم کشور های فقیر دارد .

سند مقدس نیست

در لیست ۲۰۰ دارو کـــه قرار است بزودی منتشر شود پرنسیپ های فعال دستچین شده بصورت مقوله هایی که بر مبنای درجات‌فعال بودنشان طبقه بندی شده‌اند عرضه خواهد گردید . براین اساس است که فی‌المثل گروه دارو های میکرب کش ،(البته در صورتی که در آخرین لحظات جرح و اصلاحی در این گروه بندی صورت نگیرد) شامل۹ فقره دارو های آنتی بیوتیک« بنزوفنی سیلین ـ پنی سیلین‌ـ کلورام فینکول و غیره ..) و سه‌داروی‌میکرب کش شیمیائی خواهد بود .برای آنگه‌بتوان از این مثال کمکی برای درک بهتر انگیزه های تهیه فهرست ۲۰۰ دارو گرفت بدنیست بلافاصله یادآوری کنیم که در داروخانه های کشوری مانند فرانسه صد ها داروی میکرب کش یا ضد باکتری‌به مصرف کننده عرضه شده که بعضی‌از آنها ، با وجود اینکه عـــلا هیچ تفاوتی با یکدیگر ندارند بانام ها و مارک های‌رنگارنگ به بازار آمده‌اند .(به‌عنوان مثال کلورام فنیکول را با ۵ مارک مختلف در داروخانه‌ها بفروش میرسانند).مثال دیگری ذکر می کنیم : اگر دارو های موسوم به«آنالژستیک» و آنتی فیرتیک غیراستروئیدال بیش‌از ۵ پرنسیپ‌فعال(داروی‌اصلی) ندارند که آسپرین نیز یکی از آنهاست ، در حالی که تعداد محصولات اسپسیالیته‌ای که‌از این دست در داروخانه هابه فروش میرسند وسیماز ۱۰۰ نوع تجاوزمیکند .

لیست پیشنهادی سازمان جهانی بهداشت « گروه های دارو های اصلی(پرنسیپ‌های فعال) را شامل نمی شود‌و این البته بدان مفهوم نیست‌که چنین گروه بندیهایی بیفایده است . اما همانطور که دکتر فاتوروسو گوشزد میکند ، لازم است چنین گروه بندی هایی برای دارو های اصلی‌با مدارک اقناع کننده کلینیکی پشتیبانی شده باشد تا مصرف کننده بتواند از تاثیرو سودمند بودن درمانی‌چنان گروه‌هایی از محصولات‌دارویی اطمینان حاصل کند .

سازمان جهانی بهداشت بالاخره این نکته را نیزناگفته نگذاشته است که فهرست۲۰۰ دارو سند مقدسی که جزمی ولایتغیر باشد نیست .برعکس این فهرست دارای انعطافی است که به آن اجازه می‌دهد تا با پیشرفت‌دانش‌پزشکی و دارو سازی در صورت لزوم تغییر و تکامل یابد و روز بروز جامع‌تر و سودمندتر گردد .

در پایان این مقاله شاید خالی ازفایده‌نباشد تایادآوری کنیم که تنها در کشورفرانسه سالکرد سالانه صنعت دارو سازی از ۱۳ میلیارد فرانک تجاوز می کند و ۲۰ درصدر تجاوز می کند و ۲۰ درصد از تمام سالکرد صنایع شیمیائی مهمی است که به دارو هاتعلق می‌گیرد . ۷۲ درصد از رقمبالا را فروش تنها ۵۰۰ محصول اسپسیالیته که با ۱۰۰۰ تـــا ۱۵۰۰ نام و مارک رنگارنگ در داروخانه هاعرضه میشوند تامین میکند . ۲٫۴ درصدازتمام مخارج سالانه هر خانواده فرانسوی (بطور متوسط) صرف خرید دارو میشود.در این کشور ۴۰۰ کارخانه و آزمایشگاه که مستقیما بتولید دارو اشتغال دارند فعالیت می کنند .

از دیوودد ملولم ...

بقیه از صفحه ۹

کوچکترین توجهی ندارد.

کشاورز ساده‌ای که در اثر فشار یک زندگی اقتصادی و تولیدی ناسالم به شهر روی آورده، اکنون در مرکزفعالیت‌ها برنامه ریزیها و سازندگی‌هائی قرار میگیرد که خود از نتیجه وبهره آن استفاده‌ای اندکـــ می‌برد. او برای دیگران‌میسازد در حالیکه می‌داند خودهیچگاه نخواهد توانست مانند آنها در ساختمانهائی این چنین زندگی کند.

کودکان بیمار ازیاد رفته و زندگی تلخ‌شان، دستمایه‌ای‌برای «کاوه گلستان» شد تا گـــزارش مصوری هم از کم وکیفزندگی این بچه‌ها، تدارک ببیند .

کودکان عقب‌مانده

در نزدیکی شهرری تهران ، بزرگترین بیمارستان روانـــی ایران قرار دارد. در یکی از بخش‌های‌این‌بیمارستان‌کودکانی که از نظر روانی عقب افتاده هستند وبادهار بیماریهای غیر قابل درمان می‌باشند. نگاهداری می‌شوند. پدر، مادر وخانواده اکثر این کودکان آنها را از خود طرد کرده‌اند و هیچگاه بدیدن آنها نمی‌آیند. روزهـــا خالی از کوچکترین اتفاقی، در بهت وحیرتی سنگین از دارو های مخدر می‌گذرند مانندگلدان های گل که در کنار اتاق قرار می‌دهند بچه‌ها زندگی گیاهوار خود را ادامه می‌دهند ...

کودکان عقب افتاده صرفنظر از نوع بیماری وسن، بصورت گروههای فشرده در اتاقهای بیمارستان نگهداری می‌شوند. بزرگترین تفریح اینان،تماشای تلویزیون است مده زیادی از کودکان عقب افتاده زندگـــی گیاهوار دارند شب و روز را باسکون وسکوت در یک اتاق می‌گذرانند و قادر نیستند از جای خود حرکت کنند.کودکان عقب افتاده یاحاصل اعتیاد پدر یا مادر به مواد مخدر و یـــا ابتلای یکی از والدین بـــه بیماریهای مقاربتی هستند.

در یکی از عکس‌های «گلستان» اسکلتی روی تختخواب دراز کشیده است، او کودک عقب افتاده و فوق‌العاده رنجـــوری است که مبتلا به یک بیمـــاری عصبی سخت می‌باشد و چنـد سالست،روی تختخواب‌بیحرکت مانده است . کودکان عقب مانده، در دایره اندوهبار زندگی ایستایشان، تشنه محبت و نیازمند کمک‌اند مهم این است که برای جبران ستمی‌که طبیعت بر اینان روا داشته، چـــه می‌توان کرد وتاچه اندازه دراین جهت غفلت شده ومی‌شود.

★ عکاس جستجوگر

«کاوه گلستان» در زندگـــی هنری‌اش نشان داده که نگاهی جستجوگر دارد و تنها به یک مورد بسنده نمی‌کند متوانا بود هرکه‌داناباود». عنوان‌نمایشگاهی از عکس‌های گلستان بود که۶ سال پیش درنگارخانه سیحون برپاشد. صمنعتی شدن ایران» مجموعه‌ای از عکس‌های کـــاوه گلستان را شامل می‌شد که در همان‌سال‌در بانک توسعه‌صنعتی و معدنی ایران عرضه شد . «کشاورزی در ایران» نمایشگاه دیگری از عکس‌های «گلستان» بود که ۵ سال قبل در بانک توسعه کشاورزی برپا شد ارتباطات در ایران، از دیوودد، از صنعتگر و زارع، واش‌آرت عنوان نمایشگاههائی از عکس های کاوه گلستان است که در سالهای اخیر به ترتیب در«ژنو» گالری سیحون، دانشگاه ملـی ایران، واشنگتن بـــرپاشد «گلستان» سال‌پیش، عکس‌هایش را در یک نمایشگاه گروهی در نگارخانه مهرشاه نیز عـرضه کرد. در تدوین و چاپ عکس های «کاوه گلستان» هنگامـــه گلستان، همواره با او همکاری نزدیک داشته است.

آگهی دعوت مجمع عمومی عادی سالانه صاحبان سهام

پوکه‌ساز (شرکت سهامی خاص)

مجمع عمومی عادی سالانه صاحبان سهام پوکه‌ساز(شرکت سهامی خاص) در ساعت ۵ر۲ روز هفتم خرداد ماه ۲۵۳۷در محل سازمان گسترش ونوسازی صنایع ایران واقع درتهران‌ـ خیابان پهلوی‌ـ نبش جام‌جم‌ـ طبقه هشتم تشکیل خواهدشد.

از صاحبان سهام وبازرسان قانونی دعوت میشود در جلسه مذکور حضور بهمرسانند.

دستور جلسه

۱ـ استماع گزارش هیئت مدیره وبازرس قانونی
۲ـ تصویب ترازنامه وحساب سود وزیان
۳ـ انتخاب بازرسان
۴ـ تعیین روزنامه کثیرالانتشار برای درج آگهی‌های مربوط به شرکت.
۵ـ اتخاذ تصمیم در باره هر موضوع دیگری مطرح در صلاحیت مجمع عمومی عادی سالانه باشد.

هیئت مدیره

آگهی دعوت مجمع عمومی عادی سالانه شرکت قند نقش جهان (سهامی‌عام)

مجمع عمومی عادی شرکت قند نقش جهان (سهامی‌عام) در ساعت ۱۵ روز سه‌شنبه نهم خرداد ماه ۲۵۳۷ در محل‌بانک توسعه صنعتی ومعدنی ایران واقع در تهران‌ـ خیابان حافظ شمالی‌ـ شماره ۵۹۳ تشکیل میگردد.

از عموم صاحبان سهام شرکت تقاضا میشود که درروز وساعت فوق‌الذکر خود یانماینده تاماًلاختیار ایشان در جلسه حضور بهمرسانند.

دستور جلسه بشرح زیر میباشد.

۱ـ استماع گزارش هیئت مدیره وبازرسان وحسابدار رسمی راجع به‌عملیات شرکت در سال مالی منتهی به ۲۹ر۱۲ر۲۵۳۶ وحساب تقسیم سود.
۲ـ رسیدگی بحسابهای سال ۲۵۳۶ و تصویب ترازنامه وحساب سود وزیان سال مالی منتهی به ۲۹ر۱۲ر۲۵۳۶
۳ـ انتخاب بازرسان اصلی و علی‌البدل شرکت.
۴ـ انتخاب حسابرس برای سال ۲۵۳۷ واعطای‌اختیار به هیئت مدیره شرکت بمنظور تعیین پرداخت حق‌الزحمه حسابرسی سال ۲۵۳۷ شرکت.
۵ـ تعین روزنامه‌های کثیرالانتشار برای درج آگهی‌های رسمی شرکت.
۶ـ مذاکره وتبادل نظر واتخاذ تصمیم درمورد سایر مسائل دیگر که در صلاحیت مجمع عمومی عادی باشد.

هیئت مدیره شرکت قند نقش جهان (سهامی‌عام)

هنرستان ملی باله ایران

وابسته به اداره کل فرهنگ و هنر استان مرکزی

برای کلاسهای چهارم وپنجم ابتدائی‌هنرجو میپذیرد . هنرجویان علاوه بر آموختن برنامه کامل دروس آموزش و پرورش در رشته‌باله‌نیز تحصیل خواهند نمود. هنرجویان درپایان دوره متوسطه باخذ دیپلم نائل شده و دوره‌شته‌های باله معلمی‌وطراحی‌باله به‌استخدام‌وزارت فرهنگ وهنر درخواهند آمد.

علاقمندان میتوانند برای‌آگاهی بیشتر بدفتر هنرستان واقع در خیابان روزولت خیابان پرزنده (خیابان جنوبی‌امجدیه) مراجعه‌نمایند. تلفن: ۸۲۱۸۵۶ـ ۸۳۰۶۶۶

م‌الف ۳۸۷۳ آ ـ ۳۷۷۶

آگهی استخدام

شبکه بهداری و بهزیستی شماره ۷ تهران جهت تکمیل‌کادرپیمارستان های بوعلی و دادگستری احتیاج به ۵ نفر کمک بهیار که دارای مدرک تحصیلی ششم ابتدائی تادیپلم‌باشند دارد که پس‌از طی دوره کارآموزی‌در رشته مذکور بکار گمارده شوند .

داوطلبان میتوانند با دردست‌داشتن اصل مدرک تحصیلی و برگ انجام خدمت زیر پرچم و یا معافی ازآن‌و فتوکپی شناسنامه در وقت اداری‌به کارگزینی بیمارستان بوعلی میدان شهناز شبکه بهداری و بهزیستی شماره ۷ اول جاده دماوند مراجعه نمایند . م‌الف۳۸۴۷

دکتر غفاری

مدیر عامل شبکه بهداری و بهزیستی شماره ۷ تهران

۲۳۳ر ش ـ ۲۵۳۷ر۲ر۶

آگهی تغییرات درشرکت نلی‌نر بامسئولیت محدود ثبت شده بشماره ۱۴۶۶

برابر صورت‌جلسه‌مورخ۳۰ر۱ر۲۵۳۷تغییرات‌زیر در شرکت حاصل شده است : ۱ـ برابر اسناد ۳۴۱۱۶ـ ۱۸ر۱۲ر۲۵۳۷ ـ دفتر ۱۱ ـ اصفهان و ۸۴۹۲۷ ـ ۳۰ر۱ر۲۵۳۷ دفتر ۷ اصفهان آقایان رسول چهره راضی و سیدناصر الدین نوری و سید حسین خادمی کلیه‌سهم الشرکت های خود را مصالحه نموده که در نتیجه شرکاء فعلی و میزان سهم‌الشرکه هر یک بشرح زیر است ـ ۱ـ آقایان حسین‌صفیر زاده و سید مهدی حسینی‌نیا هریک ۳۸۰ر۰۰۰ ریال و آقای جواد چهره‌راضی ۴۰ر۰۰۰ریال ۲ـ مواد ۱۸ و ۲ اساسنامه بشرح زیر اصلاح گردیده ماده ۱۸ـ اصلاحی اداره امورشرکت بعهده دونفر است که یکنفر بسمت مدیر عامل و یکنفر بسمت حسابدار از بین‌شرکاء برای مدت نامحدود انتخاب میشوند . ۳ـ ماده ۲۶ اصلاحی مجمع شرکاء یکنفر از شرکاء را نیز بعنوان بازرس شرکت برای مدت یک سال انتخاب مینمایند . ۴ـ آقای حسین‌صفیر زاده اورکی بسمت مدیر عامل و آقای سید مهدی حسینی نیا بسمت حسابدار برای مدت نامحدود و آقای سید جواد چهره راضی‌بسمت بازرس شرکت برای مدت یکسال انتخاب گردیدند .

مسئول ثبت شرکتهای ثبت اصفهان ـ عبدالحسین فزوه

آ ـ ۱۱۴۶ م‌الف ۱۷۳

برای اطلاع صاحبان کالا

درکشتی ماتانگی

بنابه دستور سازمان محترم بنادر و کشتیرانی خرمشهر کشتی‌نامبرده بالا کالای مقصد خرمشهر را دربندر شاهپورتخلیه خواهدنمودخواهشمند است برای اخذ ترخیصیه بشعبه‌این شرکت در بندر شاهپور مراجعه فرمایند . تلفن :۹ر۳۱۴۱۵۶

شرکت گری مکنزی محدود

آگهی‌جهت اطلاع سهامداران شرکت سهامی‌خاص ژنرال الکتریک ایران

باتوجه باینکه طبق تصمیم مجمع عمومی‌فوق‌العاده صاحبان سهام شرکت مورخ هفدهم اسفند ماه ۲۵۳۶ که باتفاق آراء اتخاذ گردیده‌کلیه سهام بی‌نام شرکت تبدیل بسهام بانام‌میگردد بنابراین از کلیه صاحبان سهام بی‌نام شرکـــت‌دعوت میشود که از تاریخ نشر نوبت اول‌این آگهی تا مدت شش ماه بدفتر شرکت مراجعه‌وسهام بی‌نام خود را به سهام بانام تبدیل‌نماید.

بدیهی است پس از انقضای مهلت‌مزبورکلیه سهام بی‌نام شرکت باطل شده تلقـــی خواهد گردید.

نوبت سوم
هیئت مدیره
۳ـ۳ آ ـ ۱۴۲۳ شرکت سهامی خاص ژنرال الکتریک ایران

اطلاعیه

تعدادی اتومبیل هیلمن‌اونجرا باقیمانده اتومبیل هـــای وارداتـــی تـــوسط شرکت معاملات خارجی که دارای نواقـــصی مـــی باشد و در وضع موجـــود توسط کارشناسان‌قیمت‌گذاری گردیده است بـــه قیمت های ارزیابـــی‌شده بفروش میرسد .

متقاضیان می‌توانند با رویت و انتخاب اتومبیل مورد نظردر شرکت‌ایران ناسیونال محل توقـــف اتومبیل های مزبـــور ، کیلو متر ۱۸ جاده کـــرج بـــه مدیریت بـــازرگانی داخلی شرکت بازرگانـــی دولتی ایران واقـــع درخیابان سپهبد زاهـــدی شماره ۲۸۵ مراجعه واتومبیل انتخـــابی خـــود را خریداری نمایند .

شرکت بازرگانی دولتی ایران

آگهی استخدام

صنـــدوق مشتـــرک شهرداریها بـــه منظـــور تکمیل کادر فنی خـــود در شعبه شهرستان قزوین تعدادی مهندس در رشته های راه و ساختمان ، مهندس محاسب‌و مهندس معمار با داشتن سابقه و تجربه در رشته مربـــوط و نیز تعدادی مهنـــدس مکانیک که در تاسیسات شهری‌دارای‌تجربه‌باشند بـــا حقوق مکفی استخدام مینماید .

از داوطلبان‌تقاضا میشود تاپایان‌روز ۳۱ر۲ر۲۵۳۷ به محل صندوق واقـــع در خیابان پهلوی بالاتر از میدان ونک‌جنب فروشگاه اکسیر خیابان لیداشماره ۱۵ به قسمت‌امور اداری مراجعه نمایند .

صندوق مشترک شهرداریها

آگهی مناقصه

سازمان برنامه و بودجه خرید ۸ قلم‌کاغذمخصوص کامپیوتررا‌ازطریق مناقصه‌خریداری‌مینماید.فروشندگان میتوانند بامراجعه‌به‌دبیرخانه‌مدیریت اداری ومالی سازمان برنامه وبودجه واقـــع درخیابـــان صفی علیشاه ـ (ساختمان امور اداری) طبقه سوم برگ شرایط و مشخصات مناقصه را دریافت و پس‌از مطالعه پیشنهادخود را در پاکت لاکو مهر شده (باتوجه به‌شرایط شرکت درمناقصه)تنظیم‌و تاساعت۹ صبح روز یکشنبه ۳۱ اردیبهشت ماه ۲۵۳۷ بدبیرخانـــه مدیریت اداری و مالی سازمان برنامه و بودجه تسلیم و رسید دریافـــت دارند پاکتهای مناقصه بـــاحضور پیشنهاد دهندگان در ساعت۱۰صبح همان روز (یکشنبه ۳۱ر۲ر۲۵۳۷) درساختمان امور اداری‌ومالی‌سازمان برنامه و بودجه واقع در خیابان‌صفی علیشاه طبقه دوم باز و برنده‌مناقصه تعیین خواهد شد. هرگونه مالیات‌و عوارض که‌برطرف‌قرارداد تعلق‌گیرد به عهده برنده مناقصه است سازمان برنامه و بودجه دررد یاقبول یک‌یا کلیه پیشنهادات آزاد است.

م‌الف ۳۸۵۵ ۱ـ۲

امور اداری‌ومالی سازمان برنامه و بودجه

آگهی مناقصه شماره ۵ر۳۷

شرکت مخابرات ایران تعداد ۱۶۲۶۰ ثوب پیراهن مورد نیـــاز خود را طبق مشخصات و شرایط معامله و طرح قـــرارداد و نمونـــه دوخته‌شده دراداره‌کل خریدتحویل انبار شماره ۱۱ واقع در اول جاده آرامگاه سرپل راه‌آهن ازطریـــق مناقصه خریداری مینماید .

داوطلبان شرکت در مناقصه میتوانند همه‌روزه بجز ایام تعطیل درساعات اداری به اداره‌کل‌خرید شرکت مخابرات ایران واقع‌درخیابان کورش‌کبیر بیسیم پهلوی ساختمان مرکزی شرکت مراجعه‌و بااخذ معرفی نامه بمبلغ پانصدریال (۵۰۰) بـــه صندوق شرکت پرداخت و پس‌از رویت نمونـــه موجود مدارک مناقصه را از اداره مذکور دریافت وبا مطالعه دقیق آنهارا امضاءنموده پیشنهادخود را بوصف مشروحه درشرایط معامله تاآخر وقت اداری روز ۷ر۳ر۳۷ به‌دبیرخانه اداره کل خرید شرکت مخابرات ایران بنشانی بالاتسلیم ورسید دریافت دارند.

پیشنهاد های رسیده تاتاریخ فوق‌الذکردر ساعت۱۰ صبح روز ۸ر۳ر۳۷ دراطاق شماره ۴ واقع درخیابان فرح شمالی‌جنب‌خیابان تکش‌طبقه فوقانی بانک‌ایران وانگلیس باز وخوانده خواهد شد. مدت تحویل کالای مورد معامله دردو پارتی‌ـ پارتی‌اول ۵۸۹۰ ثوب بمدت‌شصت روز بطریقی که‌¼آن‌تاپایان ۳۰ روزاول و ¼بقیه نیز تاپایان۳۰ روزدوم وپارتی‌دوم ۱۰۳۷۰ ثوب وبایستی ¼ آن ۱۲۰ روز و¼بقیه نیز تاپایان ۱۸۰روزطبق‌شرایط معامله میباشد،حضور پیشنهاددهندگان‌یانماینده مجاز آنهادرکمیسیون معاملات آزاد و شرکت مخابرات ایران درردیف یاکلیه پیشنهاد های رسیده مختار است . م‌الف ۳۸۵۱

شرکت مخابرات ایران

آگهی مناقصه شماره ۱۰ر۳۷

شرکت مخابرات ایران تعداد ۳۰ میلیون عددلوله کاغذی۰۴ مـــورد نیاز خود را مطابق مشخصات‌فنی پیوست طرح قـــرارداد و شرایط معامله تحویل‌سی. انداف‌خرمشهر یا بندر شاهپور یا جلفای ایـــران ازطریق‌مناقصه‌خریداری‌مینماید.

داوطلبان شرکت در مناقصه میتوانند همه‌روزه بجز ایام تعطیل درساعات اداری بدبیرخانه اداره کل خرید واقع‌درخیابان‌کورش کبیرمحوطه‌بیسیم مراجعه نموده باارائه رسید مبلغ یکهزار ریال (بحساب شماره ۹۰۰۱۸ شرکت مخابرات‌ایران نزدبانک‌ملی ایران شعبه فرح) اسناد مناقصه‌را که‌عبارت ازشرایط‌معامله‌وطرح‌قراردادومشخصات فنی میباشد ،دریافت وباتوجه کامل‌بمندرجات آنها راامضاء نموده بضمیمه پیشنهاد خود درسه پاکت الفوب وج‌بوصف مشروحه در شرایط معامله تاآخر وقت اداری روز سه‌شنبه ۱۳ر۴ر۳۷ به‌اداره دبیرخانه کل شرکت مخابرات ایران به نشانی فوق‌الذکر تسلیم و رسید دریافت دارند.

علاقمندان مقیم‌خارج ازکشور میتوانند حواله یاچك بانکی بمبلغ فوق‌الذکر ارسال دارند تا اسناد مناقصه به‌آدرس آنها فرستاده‌شود.

پیشنهاد های رسیده تاموعد مقرر درساعت۱۰ صبح روز چهارشنبه ۱۴ر۴ر۳۷ درکمیسیون معاملات‌شرکت مخابرات ایران‌بنشانی‌فرح‌شمالی نبش تکش بازوخوانده خواهد شد.

حضور پیشنهاد دهندگان یا نماینده مجازآنها در کمیسیون معاملات (باارائه معرفی‌نامه آزادو شرکت مخابرات ایران‌درردیف یاکلیه پیشنهاد های رسیده مختار است).

م‌الف ۳۸۴۹

شرکت مخابرات ایران

ژاندارمری کشور شاهنشاهی استخدام میکند

ژاندارمری کشور شاهنشاهی بمنظور تکمیل کادر ثابت درجه داری خود برای آموزشگاه هـــای گروهبانی (بهداری ،پلیس راه . مهندس. مخابرات . آجودانی. فنی هوائی دارائی . سررشته‌داری اردنانس . ترابری . مهـــناوی . موزیك . پیاده ژاندارم) با شرایط و امتیازات زیر داوطلب می‌پذیرد

۱ـ شرایط پذیرش :

الف ـ تابعیت دولت شاهنشاهی ایران .

بـ متدین به‌یکی از ادیان (اسلام. مسیحی. زرتشتی . کلیمی) .

پـ دارا بودن گواهینامه پایان دوره راهنمائی یا سوم متوسطه سابق یا پایان دوره ابتدائی (دارندگان مدارك تحصیلی بالاتر در صورت تساوی سایر شرایط حق‌تقدم خواهند داشت).

تـ حداقل‌سن۱۷ سال‌تمام وحداکثر۲۵ سال

ثـ داشتن صحت مزاج و تناسب اندام برابر گواهی اداره‌بهداری‌ژاندارمری کشورشاهنشاهی

جـ حداقل قد ۱۶۰ سانتیمتر .

چـ نداشتن پیشینه کیفری و معروف نبـودن به فساد اخلاق و عقیده .

حـ نداشتن‌همسروعائله تحت‌تکفل و اختیار ننمودن همسر در دوران تحصیل .

خـ سپردن ضامن معتبر .

۲ـ حقوق و مزایا :

الف ـ مدت دوره یکسال و داوطلبان در طول مدت تحصیل در آموزشگاه شبانه روزی بـوده‌و هزینه تحصیل و خوراك و پوشاك و زیست آنها بعهده ژاندارمری کشور شاهنشاهی می‌باشد و ماهانه مبلغ ۳۷۵۰ ریال یا ۴۸۷۵ ریال برحسب مورد حقوق دریافت خواهند کرد .

بـ دانش آموزان پس‌از طی دوره آموزشگاه و موفقیت در آزمایشهای نهائی برحسب مورد و با رعایت اساسنامه مربوطه به درجه‌گروهبان دومی (دارندگان مـدرك پایان دوره راهنمـائی تحصیلی‌یا سوم‌متوسطه‌وبالاتر) یاگروهبانسومی (دارندگان گواهینامه پایان دوره ابتدائی)مفتخر ودرشروع‌خدمت‌ازحقوق‌و مزایای ماهانه بترتیب ۱۹۵۵۰ ریال و ۱۴۹۵۰ ریال استفاده و ازحساب پس‌انداز ویژه و بیمه‌درمانی عائله‌و خریداجناس مورد نیاز بقیمت ارزان از فروشگاه های اتکا بهره‌مند و حقوق و مزایا و ترفیعات بعدی آنان برابر قانون‌استخدام نیروهای مسلح‌شاهنشاهی خواهد بود .

پـ درجه‌دارانی که‌درمشاغل صفی‌یا فنی‌خدمت نمایند علاوه برحقوق ماهانه مبلغی نیز بیـن ۱۰۰۰ ریال تا پنجهزار ریال بعنوان حق صف‌یا حق فنی دریافت خواهند نمود .

۳ـ داوطلبان میتوانند برای کسب اطلاعات بیشتر وثبت‌نام از تاریخ نشر آگهی تا تامین احتیاجات همه‌روزه باستثنای ایام‌تعطیل ازساعت ۷ر۳۰ صبح الی ۱۶ با در دست داشتن اصل مدرك‌تحصیلی و شناسنامه عکس‌دار و ۶ قطعه عکس ۴ × ۶ در تهران به نشانی :

خیابان مولوی ـ سربازخانه ناحیه‌ژاندارمری مرکز ـ کمیته استخدام مرکزآموزش کادرثابت درجه‌داری ژاندارمری کشور شاهنشاهی و در شهرستانها به نواحی . هنگ‌ها و پاسگاه هـای ژاندارمری کشور شاهنشاهی مراجعه نمایند. م‌الف ۳۶۰۸

ژاندارمری کشور شاهنشاهی

افزایش مصرف برق در تابستان به یک میلیون کیلووات میرسد

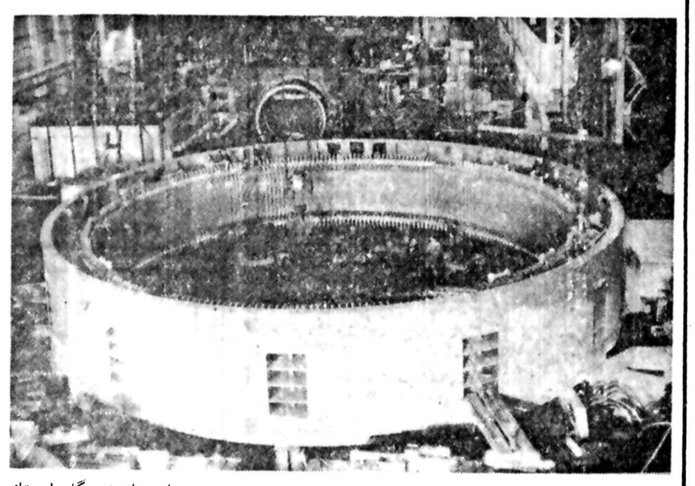

مصرف برق در شبکه سراسری کشور در تابستان آینده به ۳/۵ میلیون کیلووات خواهد رسید.

این مقدار مصرف، برق تقریبا نسبت به مصرف برق در سال گذشته حدود یک میلیون کیلووات بیشتر خواهد بود و برای تامین آن علاوه بر بهره برداری کامل از نیروگاههای موجود از نیروگاههای برق سدرضاشاه کبیر و نیروگاه گازی جدید شهری نیز استفاده می شود. برق سدرضا شاه کبیر در حال حاضر بمصرف شهرهای خوزستان و اصفهان میرسد که با تکمیل خطوط انتقال برق اصفهان ـ اراک ـ تهران برق آن بسیاری از قطعات مولدها با هواپیما به ایران حمل می شود.

برای اجرای طرحهای توسعه تولید برق درسطح کشور طی سال جاری بیش از سیصدمیلیاردریال اعتبار اختصاص یافته که نزدیک به دویست میلیاردریال آن به اجرای طرح های تولید برق تخصیص دارد.

از بقیه اعتبارات برای ایجاد خطوط انتقال برق و توزیع و نظارت برامور طرحهای برق استفاده خواهد شد.

تکمیل نیروگاهها

دربرنامه‌ای که همزمان با تهیه بودجه سال ۲۵۳۷ کل کشور تدوین و انتشار یافته است تکمیل و بهره برداری از تعدادی نیروگاهها اعلام شده است.

نیروگاههائی که امسال بمرحله بهره برداری میرسد عبارتست از: توربین های گازی جدید درشهری، مولدهای ۲۵ مگاواتی چاه بهار ویزد، مولدهای ۳۲ مگاواتی زرگان اهوا، مولد ۷۹ مگاواتی مشهد، مولدهای ۳۲ مگاواتی تبریز و نیروگاه حرارتی ۳۲۰ مگاواتی شهرصفهان نیروگاههای فوق از طول سال ۲۵۲۷ آماده بهره برداری میگردد ووزارت نیرو پس از تکمیل این نیروگاهها از پیمانکار تحویل خواهد گرفت.

بهره برداری از نیروگاههای تازه نیز بموقع بعمل آیددرسال جاری کمبود درتولید برق وجودنخواهد داشت و مانند سال گذشته خاموشی برنامه‌ای نخواهد بود.

نیروگاه شهری

برای تامین این مقدار مصرف برق یک نیروگاه گازی درشهری دردست احداث و نصب است که قدرت تولید ۳۲ مولد آن برابر یک میلیون کیلووات پیش‌بینی شده است. نصب قطعات این نیروگاه توسط کارشناسان از چندی پیش آغاز شده و حتی برای تسریع درنصب این بسد به شبکه توزیع برق تهران نیز خواهد رسید.

هم اکنون تمام تولید برق سدمحمدرضا شاه پهلوی درخوزستان به تهران و حومه انتقال می یابد و برق مصرفی خوزستان و اصفهان از سدرضا شاه کبیر تامین می گردد.

ظرفیت تولید برق سدرضاشاه کبیر حدود یک میلیون کیلووات است که بیشتر این تولید بمصارف صنعتی میرسد.

براساس بررسیهای کارشناسان برق، درصورتی که مصرف برق درچند ماه آینده از رقم پیش‌بینی شده بیشتر نشود و

صادرات غیر نفتی، به یک بازفکری اساسی احتیاج دارد

فتحعلی تاج‌بخش

صحبت از صادرات ایران، مقصود صادرات غیر نفتی ایران و نوساناتی که در توجه بدان در طول نیم قرن اخیر وجود داشته، این شبهه را پیش میاورد که حقیقتا دست اندرکاران بازرگانی کشور یا از اهمیت حیاتی نقش اینگونه صادرات در اقتصاد آتی ایران بی خبرند و یا به عمد یا به سهو درگیر مسائلی هستند یا خود را درگیر کرده اند که هیچگونه ارتباطی با این بخش از اقتصاد کشور یعنی بخش صادرات غیر نفتی ندارد.

آغاز دهه توسعه صادرات که در سال ۲۵۲۸ شاهنشاهی از طرف وزارت اقتصاد آنزمان اعلام گردیده نویدی بود براینکه رونق صادرات غیر نفتی ایران شروع خواهد شد و بمرور از این اتکای شدید و تا حدودی غیر مطمئن به نفت کاسته میگردد، و زمانی این امید را خواهیم داشت که در برخی از تولیدات با توجه به برتری های نسبی و حداقل اکتسابی، صنایع کشور به سطحی قابل توجه خواهند رسید و سهم این بخش در ترکیب تولید ناخالص ملی افزایش چشمگیری نشان خواهد داد.

در سه یا چهار سال اول، شاهد بودیم که برنامه های صادراتی کشور با جدیت پیگیری میشد و از این رهگذر رشد صادرات بطور متوسط معادل ۲۵ درصد بود که رشدی جالب میباشد و اگر بهمان ترتیب ادامه میبافت مطمئنا در حال حاضر صنایعی پا گرفته و با بینائی مستحکم داشتیم باضافه بازارهائی که میتوانستیم جدیدا داشته باشیم و بازارهای قبلی را نیز بسهولت از دست ندهیم.

زمانی رسید که بتدریج برنامه های صادراتی به بوته فراموشی سپرده شد و حتی گفتگو از صادرات در وزارتخانه ای که سیاستهای بازرگانی کشور را تنظیم مینماید گناهی بس عظیم

در تحت عنوان فقط «کالاهای مازاد براحتیاج داخلی» اجازه صدور دارند چنان تیشه ای به ریشه آن نهال تازه رشد کرده زده شد که جبران آن حداقل در شرایط فعلی چندین سال کار مداوم و فعالیت سیستماتیک را ایجاب میکند.

از یکطرف مخارجی که برای بازاریابی برخی کالاهای قابل صدور انجام گرفته بود از بین رفت و خاکستر شد و از طرف دیگر بسیاری از بازارهای طبیعی ایران که با زحمات زیاد در حال جذب تولیدات ایران بودند از دست رفت. این هزینه های انجام شده در طول چند سال اول دهه توسعه صادرات را میشد نوعی سرمایه گذاری در زمینه صادرات محسوب داشت و اگر ادامه میبافت ایران حضوری غرور آفرین در بسیاری از بازارهای جهانی داشت.

در همان زمان در ستون تفسیر اقتصادی همین روزنامه نوشته شد که جدا از تمام منافع بازرگانی که صادرات برای اقتصاد کشور دارد آن غروری که هر ایرانی از دیدن جمله «ساخت ایران» برروی یک کالای تولیدی در کشور خارجی در خود احساس میکند حرف دیگری است.

از روغن نباتی بعنوان مثال صحبت کنیم، در آغاز فعالیت صنایع این گروه ازمواد غذائی شاهد بودیم که ظرفیت واحدهای تولیدی بسیار بیش از ظرفیت جذب بازار بود اول اینکه مردم عادت باستفاده از روغن نباتی نداشتند و طعم آنرا نمی پسندیدند دوم خوردن روغن حیوانی یا بقولی روغن کرمانشاهی را نمی شد بآسانی از میان خواسته های مردم بیرون کشید و آنرا با روغن نباتی جایگزین نمود و بسیاری عوامل دیگر که از حوصله این مقاله بیرون است. همچنین شاهد بودیم که واحدهای فعال در این بخش از تولیدات مواد غذائی چطور برقابت با یکدیگر کمر بسته بودند و با تبلیغات و دادن جایزه و غیره سعی در بالا بردن سطح فروش خویش داشتند.

بسیار طبیعی بود که برای چنین صنعتی کوشش شود تا بازارهای خارجی فراهم گردد.

این تلاش با موفقیت روبرو شد و روغن نباتی ایران در بسیاری از امارات خلیج فارس بفروش رسید و تقاضا برای آن در حالیکه کمی هم گران تر از روغن نباتی هلند بدست مصرف کننده میرسید روزبروز افزایش می یافت. تا اینکه ناگهان صدور این کالا از کشور ممنوع اعلام شد و در مدت بسیار کوتاهی آن همه فعالیتی که برای نفوذ باین بازار شده بود از بین رفت.

از این نمونه ها بسیار است، از صنایع نساجی بگوئیم تا فرش پشمی دستباف و صنایع کفش و پتروشیمی و غیره. با ۶۵۰ میلیون دلار صادرات غیر نفتی ما چه سهمی میتوانیم در بازرگانی بین المللی داشته باشیم؟

چه برنامه ریزیهائی برای ایجاد صنایع خاص صادراتی کرده ایم که بدان دل ببندیم و امیدوار باشیم؟ صادرات سنتی ایران تنها در این میان فرش میماند که آنهم مشکلات خاص خود را دارد و ضروری است که بصورت بنیانی مسئله آن به بحث کشیده شود.

متاسفانه، تا کنون شاهد بوده ایم که در برنامه های صادراتی کشور سلیقه های شخصی نقش نخست را داشته اند نه منطق و سیاستهای عقلانی.

بسیاری از صاحبان صنعت ایرانی، که بهر حال میبایست صادرات از طریق آنان انجام گیرد، از کار و تکنیک صادرات بی اطلاع هستند، از تسهیلاتی که دولت احتمالا در اختیارشان خواهد گذاشت بی اطلاع میباشند و اگر هم خبری داشته باشند بدان مطمئن نیستند، هر لحظه امکان دارد که صدور کالائی که با هزاران زحمت در پی بازاریابی آن بوده اند، ممنوع اعلام شود، با تعویض هر رئیس کلی در سازمانهای مربوط بصادرات بر خط مشی رئیس قبلی قلم قرمز کشیده شود و تمام برنامه های تنظیم شده در مدت بسیار کوتاهی نقش برآب گردد.

در کار صادرات پایمردی لازم است که در زمانهای مختلف رهبر جامعه ضرورت افزایش صادرات غیر نفتی را تکرار فرموده اند، از این اوامر سرمشق بگیریم و برنامه های اساسی را پی گیری نمائیم، نگذاریم سلیقه های شخصی در این میان بصورت عوامل منفی عمل نماید. به هوش باشیم که هر محتکری تواند در یک چشم بهم زدن، طوری بازار را بدست بگیرد که خروج کالائی از کشور ممنوع اعلام گردد. آزاد اعلام نمودن صادرات کولر درد اصلی نیست. صادرات غیر نفتی ایران احتیاج بیک باز فکری اساسی دارد و یک پیگیری مداوم و بلند مدت.

نیازمندیهای اقتصادی

نرخ خرید و فروش ارز در بانک های کشور

نوع ارز	نرخ خرید	نرخ فروش
دلار آمریکا	۷۰/۳۵	۷۰/۶۰
دلار کانادا	۶۲/۵۵	۶۲/۸۰
دلار استرالیا	۸۰/۲۵	۸۰/۶۰
پوند	۱۲۸/۸۰	۱۳۰/۴۰
مارک	۳۳/۷۵	۱۲۹/۶۰
فرانک سویس	۳۵/۷۵	۳۴/۱۰
فرانک فرانسه	۱۵/۲۰	۳۶/۱۰
یکصد فرانک بلژیک	۲۱۷	۱۵/۴۰
یکصد لیر ایتالیا	۸/۱۰	۸/۲۰
فلورن هلند	۳۱/۵۵	۲۱۹
کورن سوئد	۱۵/۱۵	۳۱/۹۰
کورن نروژ	۱۲/۹۵	۱۵/۳۵
کورن دانمارک	۱۲/۳۵	۱۳/۱۰
شلینگ اتریش	۳۱/۲۰	۱۲/۵۰
یکصد ین ژاپن	۴/۶۵	۴/۷۵
یکصد روپیه هند	۸۱۵	۸۳۵
دینار کویت	۲۵۳	۲۵۶/۵۰
دینار عراق	۲۳۸/۵۰	۲۴۱
دینار بحرین	۱۸۰	۱۸۵
ریال سعودی	۲۰/۱۵	۲۰/۶۵
درهم امارات متحده	۱۷/۹۰	۱۸/۸۰

معاملات سهام شرکتها

نام شرکت	تعداد سهام معامله شده	قیمت اسمی	قیمت دیروز
قند کرمانشاه	۸۴	۷۵۰۰	۹۱۸۵
پارس الکتریک	۲۴۸	۱۰۰۰	۲۸۲۵
پولاد سازی شهریار	۶۰۰	۱۰۰۰	۲۰۱۰
بانک تجارت خارجی ایران	۲۰۰	۱۰۰۰۰	۲۴۲۵۰
گروه صنعتی خاور	۱۰۰	۱۰۰۰	۲۶۰۰
سیمان شمال	۱۰۰۰	۱۰۰۰	۱۶۵۰
بانک ساختمان	۷۵	۷۵۰۰	۸۵۳۱
گروه صنعتی ملی	۱۰۰	۱۰۰۰	۱۳۲۰
سرمایه گذاری البرز	۱۸۴	۱۰۰۰	۲۰۰۰
بانک توسعه صنعتی و معدنی	۵۶۷	۱۰۰۰	۱۶۹۰
سرمایه گذاری ملی	۱۵۰۰	۱۰۰۰	۱۰۸۰
پشم شیشه ایران بدون مزایا با سود	۱۱۱۰/۳	۱۰۰۰۰	۳۵۰۰۰
ایران ناسیونال	۶۴	۱۰۰۰	۳۴۵۰
سیمان تهران	۶۱	۱۰۰۰	۲۰۰۱
علاءالدین ایران	۶۷۰	۱۰۰۰	۳۵۰۰
توسعه صنایع بهشهر	۱۸۰	۱۰۰۰	۲۱۴۵

معاملات اوراق قرضه

نوع ورقه	تاریخ صدور	نرخ بهره (درصد)	نرخ بازده (درصد)	نرخ معامله
قرضه دولتی				
۲ ساله	۳۶/۱۰/۱	۹	۱۰	۹۸۵۱
قرضه گسترش				
۲ ساله	۳۶/۶/۱	۹	۱۰/۸۰	۹۷۸۶
۲ ساله	۳۶/۱۱/۱	۹	۱۰/۸۲	۹۷۷۰
۳ ساله	۳۶/۶/۱	۹/۵۰	۱۱/۴۰	۹۶۲۲
۳ ساله	۳۶/۱۱/۱	۹/۵۰	۱۱/۴۲	۹۵۵۹
۵ ساله	۳۶/۶/۱	۱۰	۱۱/۸۰	۹۴۰۴
۵ ساله	۳۶/۱۱/۱	۱۰	۱۱/۸۲	۹۳۵۴

صادرات تره بار و سبزی به امارات خلیج فارس

یکی از دست در کاران با سابقه کشاورزی گفت شاید یکی از علل کمبود رمینه و ترقی روزافزون قیمت تره باروسبزیجات در **تهران و بعضی شهرستانهای ایران افزایش** صادرات **این فراورده بخارج از** کشور باشد.

وی گفت براساس گزارش گمرک ایران، درسال گذشته بیش از ۱۶ هزار تن تره بار و سبزیجات بارزش **حدود ۱۷۰** میلیون ریال بخارج **از کشور** صادر شده است که **حالیکه** مجموع صادرات این فراورده ها در سال ۲۵۳۵ بالغ بر ۷۰۵ هزارتن بارزش ۵۹/۵ ـ میلیون ریال بوده است. یعنی تره بار و سبزیجات در سال گذشته از لحاظ وزن حدود ۱۱۲ در صد و از نظر ارزش بیش از ۱۸۶ درصد **بیشتر** از سال ۲۵۳۵ بخارج از **کشور** صادر شده است.

وی افزود امسال نیز به تعداد خریداران خارجی این فراورده ها بخصوص در شیخ نشینهای خلیج فارس افزوده شده و انطوریکه **پیش‌بینی** میشود درماههای آینده **مقدار** زیادتری تره بار وسبزیجات بخارج از کشور صادر شود.

این مقام گفت باید برای افزایش صادرات انواع کالاها و فراورده های صنعتی و کشاورزی از جمله این محصولات کوشش شود، کمااینکه همه کشورها برای صادرات هرچه بیشتر محصولات خود فعالیت میکنند ولی باید بموازات افزایش صادرات این فراورده ها بمقدار تولید این محصولات در داخل کشور نیزافزوده شود در سالهای اخیر درصدرشد تولید فراورده های کشاورزی از جمله میوه، تره بار وسبزیجات کمتر از درصد افزایش مصرف داخلی بوده است و بهمین دلیل همه ساله مقدار زیادی محصولات کشاورزی و دامی از خارج وارد کشور شده است.

حجم اعتبارات عمرانی کشور یک هزار و ۲۵۰ میلیارد ریال است

طی سال جاری یک میلیارد ویکصد میلیون ریال اعتبار دراختیار بانک رهنی ایران قرار می‌گیرد که براساس بودجه سال ۲۵۳۷ کل کشور ۷۰۰ میلیون ریال از این اعتبار به مصرف افزایش سرمایه بانک رهنی ایران و بقیه به پرداخت بهره وام های مسکن اختصاص داده شده است.

این اعتبارات همزمان با ابلاغ سایر اعتبارات عمرانی دراختیار بانک رهنی ایران قرار خواهد گرفت.

درسال جاری حجم اعتبارات عمرانی کشور به بیش از یک هزار و دویست و پنجاه میلیارد ریال بالغ میگردد این اعتبارات پرداخت هزینه طرحهای دردست تکمیل را نیز شامل میشود.

در پیش‌بینی این اعتبارات همچنین به تامین اعتبارات طرحهای شروع شده و نیمه تمام اولویت داده شده است.

شرکت های جدیدالتاسیس

نام شرکت	موضوع	موسسین و مدیران
مانتا	مواد غذائی	حسن داودزاده
اف. ش. ام	تولید شیر و گوشت	بدرالدین مرعشی
ایران سمی	ساختمانی	فریدون مستوفی
رفو گران	امور بازرگانی و اخذ نمایندگی	کریم اصنافی
سالوکی اینترناشنال	انجام خدمات بازرگانی	محمد امامی و حوری شاکری نوری
تاغان	عملیات ساختمانی	منوچهر رمضانی تاغانی
بس انداز وام مسکن سمنان	اعطای وام مسکن	بانک رهنی ایران و هزیر یزدانی
هتل داری فالیز	هتل داری	مصطفی امامی نژاد
شونگ اصفهان	تولید مصالح ساختمانی و انجام کارهای ساختمانی	ناصر واسداله کلانتری دهقی
بیلدنیگان	ساختمانی و آپارتمانسازی	محسن دیانت نژاد
صانیفرکو	ساختمانی و احداث راه و راه اهن	بهمن چمامی
تعاونی مسکن کارکنان	تامین مسکن اعضاء	مسعود صادقی
فرمانداری گرگان		
وی. پی. ام	انجام امور فنی و ساختمانی	محمود سروقدطوسی
فازالکتریک	لوازم برق و اجرای پروژه های برق	حسین احمدی نژاد
مشاوروی. اند. او	طرح و نظارت در سهر سازی	حسروحیدی
پردخانه امیر آباد اصفهان	احداث سرد خانه و انبار سیلو	سیمین دخت قرل اباغ
آبانوار	تاسیسات فنی کشتارگاه	غلامحسین سفابقی مطلق حقیقی
کشت و صنعت جاله بل	برورش دام	اصغر احساسی

یک هیات بازرگانی انگلیسی به تهران می‌آید.

یک هیئت بازرگانی ۱۵ نفری از جانب اطاق صنایع و بازرگانی بیرمنگهام برای مدت یک هفته به تهران می آید. هیئت مزبور با مقامات ایرانی و مدیران بخش خصوصی ملاقات خواهد کرد.

اعضاء این هیئت، عرضه کننده صنایع صادراتی، وسایل حرارتی شامل وسائل مورد نیاز درکتری و سماور، دستگاه تاخیر شعله برای پلاستیک، رنگ و کاغذ چرخ های مبلمان، ماشین های مداد تراش، دستگاههای ثبت و کنترل حرارت و همچنین باطریهای نیکل ـ کادمیوم، الکالین، روپوش ترمز و کلاچ، وسائل اتومبیل، جعبه، سویچ، برقی، مواد شیمیایی برای پی ، وی، سی، شیشه، رنگ و صنایع باطری، سوپاپ و دریچه های لوله، سیم و ماشین های کابل سازی می باشند. این هیئت قرار است روز جمعه وارد تهران شود و بمدت ۴ روز در تهران با مدیران بخش خصوصی گفتگو نمایند.

نرخ تازه لیره ترک بعداز کاهش

لیره ترکیه در برابر پولهای هشت کشور اروپائی کاهش یافت. دولت ترکیه در این هفته نرخ لیره ترک را در برابر پولهای هشت کشور اروپائی بشرح زیر کاهش داد:

نرخ لیره ترک در حال حاضر بدین شرح اعلام شده است:

نوع پول	نرخ جدید به لیره ترک	نرخ قدیم به لیره ترک
هر شلینگ اتریش	۱/۶۳۰	۱/۵۸
هر مارک آلمانی	۱۱/۷۳	۱۱/۵۰
هر فرانک بلژیک	۰/۷۶	۰/۷۳
هر کورن دانمارک	۴/۳۲	۴/۲۰
هر فرانک فرانسه	۵/۳۰	۵/۰۵
هر فلورین هلند	۱۱/۰۲	۱۰/۶۰
هر کورن سوئد	۵/۲۸	۵/۱۸
هر فرانک سویس	۱۲/۵۶	۱۲/۲۰
هر دلار کانادا	۲۲/۲۲	۲۲/۶۸

درباره یک رویداد اقتصادی در تهران

در سمینار شرکت سهامی سیکاب کابلهای کراس لینک (کابل خشک) و برق مطمئن مورد بررسی قرار خواهد گرفت

هم اکنون در قزوین (شهر صنعتی البرز) کارخانه کابلسازی سیکاب مراحل تکمیلی خود را می گذراند، ایجاد این کارخانه که در جهت صنعتی کردن مملکت گامی رسا و سودمند است با مشارکت سرمایه گذاران معتبر ایرانی مثل بانک توسعه صنعتی و معدنی ایران ـ بانک ایرانیان ـ چند سرمایه دار معروف ایرانی و شرکت فیلیپس داج آمریکا و ان ـ ک ـ تی دانمارک که هر دو از سازندگان نامی کابلهای فشار قوی ـ ضعیف ـ تلفن و دیگر انواع کابلها هستند تشکیل شده است.

در این سمینار کابلهای کراس لینک بعنوان موضوع مطرح می شود و با کابلهای مشابه مورد مقایسه قرار خواهد گرفت. این کابلها در تامین برق مطمئن مورد بهره برداری قرار خواهند گرفت و خصوصیات آنها بدینگونه است:

۱ـ مقاوم در مقابل حرارتهای زیاد و اتصالات برقی

۲ـ سبکی وزن کابل با مقایسه با دیگر انواع کابلها

۳ـ سهولت نصب و بهره برداری

در این کابلها هرگز ضایعاتی که در اثر بهره وری فوق العاده در کابلهای مشابه بچشم می خورد وجود ندارد و ما ضمن شرکت در این سمینار با اطلاعات جامعتری به نگارش مشروح این رویداد خواهیم پرداخت.

شاهکار دیگری از صنایع ژاپن
جوشکاری دیزل اومان
OMAN DIESEL WELDER
موتوری سیار در قدرت های ۲۰۰ـ ۳۰۰ـ ۳۵۰ـ ۴۵۰ـ ۶۵۰ آمپر مجهز به برق اضافه ۱/۵ کیلوات ۲۲۰ ولت برای روشنائی وسنگ زدن با لوازم جوشکاری
شرکت تجارتی ایران و انگلیس
خیابان قدیم شمیران پائین تر از سه راه تخت جمشید (حنب کوچه زرین) شماره ۱۳۶ صندوق پستی ـ ۷۳۲ تلفن ۷۶۱۲۶۹ـ ۷۶۲۷۷۰ـ ۷۵۲۰۰۳ـ ۷۵۰۸۸۹

شرکت ملی نفت ایران
آگهی استخدام
شرکت ملی صنایع پتروشیمی جهت تامین احتیاجات پرسنلی خود در واحدهای صنایع پتروشیمی در جنوب تعدادی دیپلمه و فارغ التحصیل رشته های طبیعی ، ریاضی ، اتومکانیک ، فلزکاری ، تراش و جوشکاری برق و الکترونیک استخدام مینماید .
شرایط
۱ـ ملیت ایرانی
۲ـ متدین بیکی از ادیان رسمی کشور
۳ـ حداکثر سن ۲۴ سال (متولدین ۲۵۱۳ شاهنشاهی به بعد)
۴ـ انجام خدمت نظام یا معافیت دائم
۵ـ نداشتن تعهد خدمت در سایر موسسات دولتی وخصوصی
۶ـ قبولی درآزمایش ومصاحبه و معاینه پزشکی
۷ـ پذیرفته شدگان پس ازسپردن تعهد ثبتی مبنی برکار درشرکت ملی صنایع پترو شیمی و شرکت های فرعی ووابسته معادل دوبرابر مدت آموزش بعنوان کارآموز قراردادی استخدام ودر صورت موفقیت دردوره دوساله کارآموزی باستخدام رسمی شرکت درخواهند آمد . متقاضیان واجد شرایط می توانند با در دست داشتن مدارك زیر اززروز سه‌شنبه ۲۶ اردیبهشت ماه تا پایان وقت اداری روز سه‌شنبه ۲ خرداد ماه ۲۵۳۷ به نشانی : آبادان ، سه گوش بریم روبروی هتل کاروانسرا دفتر امور تجهیز نیروی انسانی شرکت ملی صنایع پتروشیمی مراجعه نمایند .
۱ـ اصل وفتوکپی مدرك تحصیلی
۲ـ اصل وفتوکپی شناسنامه
۳ـ اصل وفتوکپی ، برك انجام خدمت نظام یا معافیت دائم
۴ـ ۴ قطعه عکس ۴ × ۶
تاریخ ومحل آزمایش درموقع ثبت نام اعلام خواهد شد .

• یخچال وست فراست
• فریزر وست فراست
• یخچال فریزر وست فراست دراندازه ورنگهای متنوع ودلخواه
آنهائیکه وست فراست دارند آرامش خیال دارند
شرکت وست فراست : کاخ شمالی بالانوار بلوار الیزابت شماره ۳۰ تلفن ۵۷۲۸۸ـ ۵۷۲۵۹
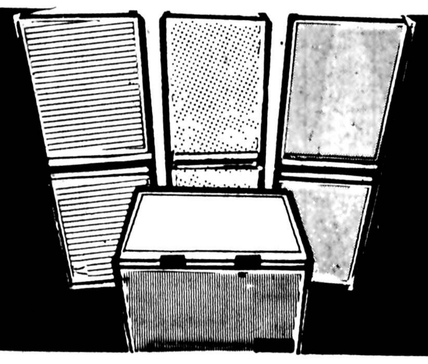
وست فراست
• برگزیده ای از دانمارک برای ایران •
Vestfrost

سینما حافظ: مرد سه چهره

سینما کسری: ببردریاها

با شرکت دختری از ایران، دختر برگزیده جهان انتخاب می شود

اعلام انتخاب «دختر برگزیده جهان» از جانب مجله اطلاعات بانوان که همزمان با برگزاری مسابقه جام جهانی فوتبال در آرژانتین صورت میگیرد، شور و هیجان فوق العاده ای در دختران ایرانی بپا کرده و دختران هموطن ما را برای یک رقابت سالم در یک مسابقه فرهنگی و اجتماعی برانگیخته است.

اطلاعات بانوان، در طی سالهای اخیر، هر چند وقت یکبار و گاه چند بار در طول یکسال، دخترانی را از میان دختران برگزیده ایرانی انتخاب کرده و به عنوان «دختر نوروز» و «ملکه جهانگردی» به خارج از کشور اعزام داشته به قصد این که افق تازه‌ای را بروی دختران ما بگشاید و فرصتی نو برای ارائه چهره دختر امروز ایران به کشورهای دیگر فراهم آورد.

اما اینک یک فرصت استثنائی پیش آمده و امکان رقابت برگزیده دختران ایرانی با دختران برگزیده سایر کشورها، در سطح بین المللی فراهم شده است.

اینک، در سراسر دنیا رقابت فشرده ای بین دختران درگیر شده که برگزیده آنان برای شرکت در مراسم رقابت آمیز نهائی تعیین گردد. این کار، در مورد ایران، از جانب سازمان بین المللی برگزار کننده مسابقه، از طریق خانه ایران در پاریس، به عهده اطلاعات بانوان پر سابقه ترین مجله زنانه ایران گذاشته شده است.

محل مسابقه در «کاراکاس» پایتخت ونزوئلا است. از سراسر جهان، دختران برگزیده به این شهر میایند که در یک پیکار سالم شرکت کنند. مسابقه در هفته اول خرداد ماه برگزار میشود و دخترانی که داوطلب شرکت در آن هستند کافی است کوپنی را که در مجله اطلاعات بانوان چاپ شده پر کنند و همراه یک قطعه عکس خود، در ظرف یک هفته بعد از انتشار اطلاعات بانوان به نشانی دفتر اطلاعات بانوان (تهران - خیابان خیام - موسسه اطلاعات - دفتر اطلاعات بانوان - مسابقه دختر برگزیده جهان) بفرستند. برای شرکت در این مسابقه شرط خاصی در نظر گرفته نشده، غیر از این که سن داوطلب از ۱۶ تا ۲۶ سال و واجد ویژگی های یک دختر سالم، شاداب، تحصیلکرده و از هر جهت امروزی باشد.

بدین ترتیب فرصت شرکت در این مسابقه کم است و علاقمندان باید هر چه زودتر کوپن را پر کنند و همراه عکس خود به دفتر اطلاعات بانوان بفرستند.

باکارا
هایده
بانوی آواز ایران
سلی
یلدا خواننده خوش صدا
رزرومیز-تلفنهای
۸۹۵۱۷۷
۸۹۸۲۰۸
حبیب

* لکوموتیوران - شاهکاری است که در نخستین نمایش ملی در سراسر ایتالیا تماشاگران صاحبنظر و منتقدین سختگیر را یکسان به تحسین و ستایش واداشت.
* لکوموتیوران - بکار گردانی و بازیگری «پیتر وجرمی»
* برنده جایزه اول جشنواره سانفرانسیسکو بخاطر بازی هنرمندانه «پیتروجرمی» و فاتح جایزه نخست جشنواره سان سباستیان بعنوان بهترین فیلم خارجی و تمجید بیحد برای بازی چشمگیر «لوئیزا دلاتوجه»

ازامشب فقط در
سینماسینه موند
سینمای ممتاز ۴ ستاره ****
انژفارق العاده نابغه سینمای ایتالیا
پیتروجرمی
باهنرمندی: سیلواکوشینا
لکوموتیوران
برای رفاه حال خود بلیت را قبلا در گیشه سینما رزرو فرمائید
پخش شهرستان از: رویال فیلم

امشب... امشب... فقط کاباره
ونک
گوگوش
شهرام
ویک ساکس
نبیلا
میگوئل
زیباترین بالت جهان
بالت دختران چلسی ازانگلیس
تلفن های رزرو: ۶۸۲۵۵۷-۶۸۴۷۷۵

عجب فیلمی است، این فیلم!!

ازامروز درسینماهای
متروپل. پانوراما. پلازا
گلوریا گیدا
بلوجین

ازفرداصبح فقط در
سینما کسری
این بهترین وهیجان انگیز ترین فیلمی است که روی پرده سینمادرخشیده است
گریگوری پک - آنتونی کوئین
دیویدنیون - ایرن پاپاس
درشاهکاررنگی وفراموش نشدنی سینما
توپهای ناوارون

فخرالدین
سوپرستاره سینمای ترکیه ومحبوبترین قهرمان فیلمهای دراماتیک دریک پدیده بزرگ وجالب
حیدروعثمان
از فردا صبح در قویترین گروه سینمائی
انیورسال-ایران
ساینا-تیسفون-نپتون
کارون-چرخ فلک
پرسپولیس-دریا

امشب بزرگان آوازایران وستارگان بین المللی برای شما برنامه دارند
شکوفه نو پیشرو کاباره های ایران
نوش آفرین
مهستی
شهره
علاءالدین
شهرزاد افسانه ای زیبا از شرق سرزمین رویائی هزار و یکشب
سید کریم
۵۴۴۰۴۴
۵۴۳۰۳۳
تلفنهای رزرو: مارنا برادو

ازفرداصبح درگروه ممتاز سینمائی
اروپا-مولن روژ
میامی-شهوند
سیلوانا-کیهان
توسکا-المپیا-پاسارگاد
واستارا (تجریش)
یک فیلم بزرگ ازسینمای ایران برای آنها که به فیلم خوب ایرانی عشق میورزند
سعیدراد. جمیله
جمال وفائی
جدال
باشرکت: روشن ضمیر. حسن رضائی. ملیحه نصیری. صفاریان و قدکچیان
کارگردان: عزیزاله بهادری
سناریست: بهمن زرین پور
فیلمبردار: مازیار پرتو
تهیه وپخش: پانوراما

برای حفظ سلامتی ورفاه سایر مشتریان محترم خواهشمند است ازکشیدن سیگار درسالن نمایش خودداری فرمائید

نیازجوانی نیازعشق است وتمنای جسم.... وکدام جوان است که درلحظاتی اززندگی پرالتهاب خوداین نیاز را حس نکرده باشد؟
ازفرداصبح فقط در
سینماشهر تماشا
سینمای ممتاز ۴ ستاره ****
نیاز جوانی
جویی جیلون
لوئیز کوئین
تونی یانگ
برای رفاه حال خود بلیت را درگیشه سینما قبلا رزرو فرمائید

جدابیت بیحد و حصر این دختر دلفریب باعث می شد که مردان چون پروانه بگرد وجود او بگردند.. البته منظور مردان ایتالیائی است که خودتان بهتر می دانید در اینجور موقعیت ها برای جلب نظر زنها چه الم شنگه‌ای بپا می کنند و چه صحنه های کمیک و طنز الودی بوجود می اورند....
آغاز هفته چهارم نمایش فقط در
سینماسانترال
سینمای ممتاز ۴ ستاره ****
گلوریا گیدا
در فیلم رنگی
عشق سرکش
با شرکت: ماریو کاروتنوتو
جوسپه پامبیری- فرانکودانجلو

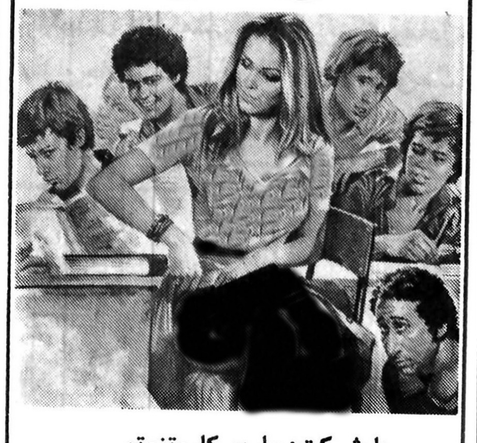

بگذارید زبان کاراته سخن بگوید... زبان خشونت، زبان تحرک، زبان حادثه...
مشت پشت مشت فرود میآید، ضربه پشت ضربه و چالاکی پشت چالاکی...
ازفرداصبح درسینماهای
رویال-رکس
میهمانسرای خونین
سینماسکوپ ورنگی
پخش از: سینما تئاتر رکس

شنبه مجله دنیای ورزش منتشر میشود

پلیس راه میگوید
سلامت جان شیرین و اتومبیل زیبای شما بسته بدو چراغ راهنمای اتومبیل جلوئی است اگر این دو چراغ سالم باشند و درست کار کنند تکلیف شما نیز با راننده جلوئی روشن است سعی، کنید تکلیف خود را با راننده عقبی نیز روشن نمائید

برنامه سینماها

تماشای فیلمهائیکه با علامت (×) مشخص شده برای اشخاص کمتر از ۱۸ سال ممنوع است

* آخرین مردان سر سخت - چارلتون هستون - لی ماروین
برلیان (۳۹۳۵۳۵) ۹- ۱۱- ۱- ۳- ۵- ۷- ۹
* اقای ولگرد - رنگی - چارلی چاپلین
شهر قصه (۶۲۷۲۹۰) ۱۱- ۲- ۴- ۶- ۸- ۱۰
* آنی هال - وودی آلن - رنگی
مازستیک (۶۶۸۴۶۱) ۱۱/۳۰- ۲- ۴- ۶- ۸- ۱۰
* اولین تماس - رنگی - کارول بیکر
بولندور (۸۹۲۷۳۱) ۱۱- ۱- ۳- ۵- ۷/۱۵- ۹/۳۰
* آکیلا - سینما سکوپ رنگی ۷/۳۰- ۹/۳۰
دروازه طلائی (۳۵۲۱۶۰) ۹/۳۰- ۱۱/۳۰- ۱/۳۰- ۳/۳۰- ۵/۳۰-
* باکره عشوه گر - رنگی سینما سکوپ
پارک (۳۱۹۶۳۷) ۹- ۱۱- ۱- ۳- ۵- ۷- ۹
* برخورد نزدیک از نوع سوم - رنگی - ریچارددریفوس
دیاموند (۸۲۸۴۰۰) ۱۱/۱۵- ۲/۳۰- ۵- ۷/۳۰- ۱۰
* باندان - رنگی - راجش کانا - مختار
اراتوس (۵۲۷۹۷۱) ۱۱- ۱/۳۰- ۴- ۶/۳۰- ۹
* ببر دریاها - رنگی - سوزان جرج
کسری (۸۲۶۹۳۹) ۱۰/۳۰- ۲- ۴- ۶- ۸- ۱۰
* بره هار - رنگی - رومی اشنایدر ۹/۳۰
رادیو سیتی (۶۴۳۳۲۰) ۱۱/۳۰- ۱/۳۰- ۳/۳۰- ۵/۳۰- ۷/۳۰-
* بمن میگن اژدها - سینما سکوپ رنگی
سهیلا (۳۱۶۴۲۴) ۱۰/۳۰- ۲/۳۰- ۴/۳۰- ۶/۳۰- ۸/۳۰
مراد (۷۵۳۳۸۲) ۹- ۱۱- ۱- ۳- ۵- ۷- ۹
ری (۵۲۲۵۷۸) ۹- ۱۱- ۱- ۳- ۵ ۷ ۹
* بیگناه و سرگردان - رنگی - راجندرآلمار - مالاسینا
همای (۳۱۱۶۶۹) ۹- ۱۱- ۱- ۳- ۵- ۷- ۹
* بلوجین - رنگی - گلوریا گیدا
متروپل (۳۱۹۴۱۰) ۹- ۱۱- ۱- ۳- ۵- ۷- ۹
پانراما (۳۴۴۷۵۰) ۱۰- ۱۲- ۲- ۴- ۶- ۸- ۱۰
پلازا (۶۴۴۲۵۵) ۹- ۱۱- ۱- ۳- ۵- ۷- ۹
* پول را بردار فرار کن - رنگی - وودی آلن
گلدیس (۶۲۸۷۱۳) ۱۱/۳۰- ۳/۳۰- ۵/۳۰- ۷/۳۰- ۹/۳۰
* پسراژدها - سینما سکوپ - رنگی
باج (۳۱۳۸۶۴) ۱۰- ۱۲- ۲- ۴- ۶- ۸- ۱۰
* پشت نیمه شب . ماری فرانس پیزیه
شهر فرنگ (۶۲۷۶۲۸) ۱۱/۱۵- ۳- ۶- ۹/۱۵
* تاراس بولبا - یول برینر - تونی کرتیس
کریستال (۳۱۷۵۷۶) ۱۰/۱۵- ۱۲/۲۰- ۲/۴۵- ۷/۱۵- ۹/۳۰
* توپهای ناوارون - رنگی - گریگوری پک
تخت جمشید (۶۵۲۵۵۰) ۱۱- ۲/۳۰- ۵- ۷/۳۰- ۱۰
* جاسوسی که مرادوست داشت - رنگی - راجرمور
شهر تماشا (۹۲۸۶۸۶) ۱۱/۳۰- ۴/۴۵- ۵- ۷/۱۵- ۹/۳۰
* حیدر - فردین
ژاله (۳۴۴۱۶۰) ۱۰/۳۰- ۱۲/۳۰- ۲/۳۰- ۴/۳۰- ۶/۳۰- ۸/۳۰
* خشم سامورای و پشمالو
آسمان آبی (۳۴۱۶۶۸) ۹- ۱۱- ۱- ۳- ۵- ۷- ۹
* دنیای وحشی - سینما سکوپ - رنگی
شهر تماشا (۳۱۹۸۸۴) ۹- ۱۱- ۱- ۳- ۵- ۷- ۹
* دایره مینا - عزت الله انتظامی - علی نصیریان
پلاسیک (۸۹۷۱۷۱) ۱۱- ۱/۱۵- ۳/۱۵- ۵/۳۰- ۷/۴۵- ۹/۴۵
دیانا (۶۴۷۳۶۵) ۱۱- ۱- ۳- ۵/۱۵- ۷/۳۰- ۹/۳۰
* دو برادر - ولیپ کمار - وجنیتی مالا
مارلیک (۹۶۳۶۱۶) ۱۱- ۱- ۳- ۵- ۷- ۹
* (×) رسوائی عشق - رنگی - جانی ماکیا
ب ب (۸۲۹۶۴۱) ۱۰- ۱۲- ۲- ۴- ۶- ۸- ۱۰
* زنهای دم بریده - نیز چنگ
فلور (۵۲۸۰۹۶) ۹- ۱۱- ۱- ۳- ۵- ۷- ۹
* ریولوبو - سینماسکوپ رنگی
قطرطلائی (۷۵۹۶۲۴) ۹- ۱۱- ۱- ۳- ۵- ۷- ۹
* سوسمار - رنگی - برت رینولدز
پارامونت (۶۴۸۳۲۱) ۱۱- ۱/۱۵- ۳/۱۵- ۵/۵۰- ۷/۴۵- ۱۰
* سوئدی عشوه گر - رنگی - کریبی یوکارد
ادئون (۳۶۸۱۱۸) ۱۱- ۱- ۳- ۵- ۷- ۹
لیدو (۵۴۱۲۸۲) ۹- ۱۱- ۱- ۳- ۵- ۷- ۹
* شیرهای صحرا - رنگی - جین هاکمن - نرنس هیل
ریولی (۷۵۷۷۷۷) ۱۱/۳۰- ۳/۳۰- ۵/۳۰- ۷/۳۰- ۹/۳۰
امپایر (۸۹۳۹۴۲) ۱۱/۱۵- ۱/۳۰- ۳/۳۰- ۵/۳۰- ۷/۳۰- ۹/۴۵
* شلیک نابجا - رنگی - جان ساکسون
آسیا (۶۴۲۹۰۹) ۱۱- ۱- ۳- ۵- ۷- ۹
پاسیفیک (۷۵۳۳۱۱) ۱۱/۳۰- ۲- ۴/۳۰- ۷- ۹/۳۰
* عروس مار - هندی
سهناز (۷۵۴۶۲۶) ۱۰- ۱۲- ۲- ۴- ۶- ۸/۳۰
* عشق سرکش - رنگی - گلوریا گیدا
سانترال (۹۲۸۶۸۶) ۹- ۱۱- ۱- ۳- ۵- ۷- ۹/۱۵
* فریادرس - بهمن مفید - نادر رفیعی
مولن روژ (۷۵۲۹۲۹) ۹- ۱۱- ۱- ۳- ۵- ۷- ۹
اروپا (۳۰۳۱۷۹) ۱۰/۳۰- ۲/۳۰- ۴/۳۰- ۶/۳۰- ۸/۳۰
میامی (۷۵۴۳۲۹) ۹- ۱۱- ۱- ۳- ۵- ۷- ۹
شهوند (۳۵۴۰۴۰) ۱۰/۳۰- ۲/۳۰- ۴/۳۰- ۶/۳۰- ۸/۳۰
سیلوانا (۳۶۳۷۷۷) ۹- ۱۱- ۱- ۳- ۵- ۷- ۹
المپیا (۵۲۶۷۹۷) ۹- ۱۱- ۱- ۳- ۵- ۷- ۹
توسکا (۵۲۶۵۴۴) ۹- ۱۱- ۱- ۳- ۵- ۷- ۹
پاسارگاد (۳۴۲۷۸۲) ۱۰/۳۰- ۲/۳۰- ۴/۳۰- ۶/۳۰- ۸/۳۰
کیهان (۵۴۶۳۶۰) ۱۰- ۱۲- ۲- ۴- ۶- ۸
استارا (۲۷۴۰۲۲) ۱۰/۳۰- ۲/۳۰- ۴/۳۰- ۶/۳۰- ۸/۴۵
* فرشتگان مرگبار - سینما سکوپ رنگی
رکس (۳۱۸۲۴۲) ۱۰/۳۰- ۲/۳۰- ۴/۳۰- ۶/۳۰- ۸/۳۰
رویال (۸۲۹۷۸۵) ۱۰- ۱۲- ۲- ۴- ۶- ۸- ۱۰
* قطار سریع السیر فن راین - رنگی فرانک سیناترا
گلدن سیتی (۶۶۳۲۶۹) ۱۱/۳۰- ۳- ۵/۳۰- ۷/۳۰- ۹/۴۵
* قهرمان کونگ فو - رازهای مقبره فرعون
نادر (۳۱۴۷۹۵) ۹- ۱۱- ۱- ۳- ۵- ۷- ۹
* کولیها به اسمان میرود
شهرقشنگ (۶۴۷۷۷۷) ۹- ۱۱- ۱- ۳- ۵- ۷- ۹
* گروه خبیث - یک مسلسل صد راهزن
البرز (۳۰۴۲۵۸) ۸/۳۰- ۱۲- ۳/۳۰- ۷- ۸/۳۰
* لکوموتیوران - رنگی - سیلواکوسینا
سه موند (۶۴۸۳۲۲) ۱۱- ۳- ۵- ۷- ۹
* مرثیه - منوچهر احمدی
کاپری (۹۲۸۴۰۱) ۱۱- ۱- ۳- ۵- ۷- ۹
* مجازات - بهمن مفید - هاله - فخیم زاده
اونیورسال (۹۲۶۹۵۳) ۱۱- ۱- ۳- ۵- ۷- ۹
ایران (۳۱۶۴۲۴) ۱۰/۳۰- ۲/۳۰- ۴/۳۰- ۶/۳۰- ۸/۳۰
سانیا (۳۵۲۴۴۲) ۹- ۱۱- ۱- ۳- ۵- ۷- ۹
تیسفون (۹۵۸۸۸۲) ۱۰- ۱۲- ۲- ۴- ۶- ۸- ۱۰
نپتون (۷۶۰۱۳۶) ۹- ۱۱- ۱- ۳- ۵- ۷- ۹
چرخ فلک (۹۵۰۵۵۸) ۹- ۱۱- ۱- ۳- ۵- ۷- ۹
پرسپولیس (۵۸۱۰۸۳) ۱۰- ۱۲- ۲- ۴- ۶- ۸
دریا (۳۴۱۷۴۵) ۹- ۱۱- ۱- ۳- ۵- ۷- ۹
کاروز (۹۵۵۱۶۵) ۱۰/۳۰- ۲/۳۰- ۴/۳۰- ۶/۳۰- ۸/۳۰
* مردی از رامپور
ایفل (۳۱۱۴۷۷) ۱۰- ۱۲- ۲- ۴- ۶- ۸- ۱۰
* مرد سه چهره - رنگی - دلیپ کمار - سارا بانو - هلن
حافظ (۳۹۱۰۷۴) ۱۰/۳۰- ۲/۳۰- ۴/۳۰- ۶/۳۰- ۸/۳۰
* سانس انگلیسی
سینما گلدیس ساعت ۹/۳۰ (پول را بردار فرار کن)

کریستال: تاراس بولبا
رنگی: یول برینر - تونی کورتیس

آفتی بدتر از کرم ساقه‌خوار برنج!

پیربست لولمان ـ خبرنگار اطلاعات

«سال گذشته، هجوم کرم ساقه خوار برنج به شالیزار ها، هستی مارا بباد داد و ازبین برد. بدنبال این گرفتاری، ماتمام امکانات خودرا برای پرداخت اقساط وام کشاورزی خودبه بانک تعاون کشاورزی ازدست دادیم. نحوه رفتار شرکت تعاونی روستائی سپیدرود، برای بازپس گرفتن اقساط عقب افتاده ما، با اجرائیه‌هائی که صادرکرد، بیشتر مارا درمانده کرد.»

عده ای از برنجکاران منطقه پیربست لولمان، بنمایندگی ازسوی تمام برنجکاران این منطقه که درهجوم کرم ساقه خوار برنج واعمال شرکت تعاونی روستائی سپیدرود، زندگی خودرا ازدست داده اند، درمراجعه به دفتر نمایندگی روزنامه درپیربست لولمان، ضمن اظهار این مطلب افزودند:

«وامی که شرکت تعاونی روستائی سپیدرود ازطریق بانک تعاون کشاورزی ایران به هر برنجکارمی دهد، ازدوهزار تومان تاچهارهزارتومان است که حتی تکافوی پرداخت دستمزد کارگرراتیز نمی کند. وقتی کرم ساقه خوارشالیزارها را ازبین برد وقدرت پرداخت اقساط وام را ازماگرفت، مااز شرکت تعاونی روستائی سپیدرود، خواستیم که مدت پرداخت اقساط ماراتمدید کند ووام دیگری بمابدهد شرکت تعاونی روستائی سپیدرود، نه تنها به خواستهای ماتوجه نکرد بلکه براصرار خوددرگرفتن بموقع اقساط وام های ماافزود، این عده اضافه کردند: دربرابر اصرار های پی درپی شرکت تعاونی روستائی سپیدرود، عده کثیری ازبرنجکاران پیربست لولمان، طی تلگرامی مشکلات خودرا به پیشگاه شاهنشاه آریامهر معروض داشتند. وشاهنشاه امر فرمودند که شرکت تعاونی روستائی سپیدرود، مدت پرداخت اقساط وام های کشاورزی را ازسوی برنجکاران تمدید کند ودرصورت لزوم وام دیگری به برنجکاران داده شود. بانک تعاون کشاورزی ایران، مراحم شاهنشاه اریامهر را به رئیس کانون حزبی دراین منطقه منعکس کرد. کوشش های رئیس کانون حزب درپیربست لولمان نیز برای قانع کردن شرکت تعاونی روستائی سپیدرود موثر واقع نشد. شرکت تعاونی روستائی سپیدرود، درتابلوی اعلانات خود اسامی عده زیادی ازبرنجکاران مقروض را اعلام کرد وبه ان ها اخطار نمود که سرموعد باید اقساط خودرا به پردازند. ناگزیر عده ای ازبرنجکاران، تمام احشام خودرا فروختند تا اقساط عقب افتاده خودرابپردازند، لیکن فروش احشام نیز دردی را دوانکرد وتنهاقسمتی ازبدهی ان هارا کفایت نمود.

این عده، درادامه سخنان خود افزودند: «درحالیکه زندگی ما ازهم پاشیده است، برای سال اینده کودوبذرنداریم وشرکت تعاونی روستائی سپیدرود نیز پی درپی علیرغم تمام تلاش های ما، اجرائیه صادرمی کند وماراتحت تعقیب قانونی قرار می دهد.»

این عده فتوکپی چنداجرائیه صادرشده ازسوی شرکت تعاونی روستائی سپیدرود، فتوکپی تلگرام برنجکاران به پیشگاه شاهنشاه اریامهر، فتوکپی نامه های بانک تعاون کشاورزی ایران مبنی بررعایت حال برنجکاران را به دفتر روزنامه ارائه دادند.

کجا برویم

نمایشگاه

نقاشی های علی اکبر ابراهیمی
نگارخانهٔ مس ـ خیابان پهلوی ـ مقابل سینما ایلانتیک ـ کوچهٔ هزار ـ شمارهٔ ۷ (۱۷ تا ۲۰)

آثاری از کامران کاتوزیان
نگارخانهٔ کرته ـ عباس اباد ـ وزراء شمارهٔ ۱۵۵ (۱۸ تا ۲۱)

مجسمه و نقش برجسته های روی مس
از آثار هوشمند وزیری ـ نگارخانهٔ تخت جمشید ـ خیابان تخت جمشید ـ نبش نادر پهلوی (۹ تا ۲۰)

آثار نقاشی سیاوش کسرائی
نگارخانهٔ شیخ ـ خیابان عباس اباد ـ تخارست ـ خیابان هشتم ـ شمارهٔ ۳۳ (۱۷ تا ۲۰)

عکس های «نادر مهربان» و «عباس میرمالک»
نگارخانهٔ نقش ـ میدان کندی ـ ضلع جنوبی (۱۷ تا ۲۰)

نقاشی های حسن مرتضوی
نگارخانهٔ ایران ـ خیابان بخارست ـ خیابان هیجدهم ـ ساختمان دوم جنوبی (ساعت ۱۷ تا ۲۰)

عکس های کاوه گلستان
تالارعبید ـ امورفرهنگی دانشگاه تهران ـ خیابان شاهرضا ـ ۲۱ آذر ـ (۸ تا ۱۴ و ۱۷ تا ۲۰/۳۰)

آثار نقاشی ایرج شجاعی
نگارخانه سیحون ـ عباس آباد ـ وزراء خیابان چهارم (۱۷ تا ۱۹)

آبرنگهای علی اکبر صنعتی
فصل‌ها و یادها ـ میرعماد ـ خیابان یازدهم ـ شماره ۲۶ (۱۰ تا ۲۰)

آثار حسین زنده رودی
نگارخانه زند ـ خیابان محمد رضا شاه کوچه چکاوه ـ (۱۷ تا ۲۰)

معماری صد سالهٔ رم
دانشکده هنرهای تزئینی ـ خیابان پهلوی ـ بالاتر از تخت جمشید (۸ تا ۱۲ و ۱۷ تا ۲۰)

نقاشی کودکان
کتابخانه مرکزی کانون پرورش فکری ـ پارک فرح (ساعت ۱۷ تا ۲۰).

معماری معاصر ایران
نگارخانه آزاد: خیابان اندیشه‌ی دوم پلاک ۷۳ س ب (۱۰ تا ۱۸)

نقاشی های «گیزلاوار کاسینائی»
خانهٔ آفتاب ـ خیابان روزولت ـ روبروی دانشسرایعالی (۹ تا ۱۲/۳۰ و ۱۶ تا ۱۹/۳۰)

اثار نقاشان بلغاری
مهرشاه ـ خیابان اپادانا ـ نبش نوبخت (۹ تا ۱۲ و ۱۷ تا ۲۰)

طرحهای سرگئی آیزنشتاین
خیابان شاهرضا ـ چهارراه پهلوی ـ تئاتر چهارسو

موزه

مرکز فرهنگی و هنری رضا عباسی
خیابان کورش کبیر ـ ۱۰ تا ۱۳ و ۳ تا ۶ بعد از ظهر ـ سه شنبه ها تعطیل است

هنر های تزئینی
بلوار کریمخان زند (۹ تا ۱۴ و ۱۵ تا ۲۰)

سلسله پهلوی
خیابان پهلوی ـ کاخ مرمر (۹ تا ۱۶)

خزانه جواهرات سلطنتی
بانک مرکزی ـ (۱۰ تا ۱۵ و ۱۵ تا ۱۸)

موزه هنرهای معاصر
خیابان امیرآباد ـ پارک فرح (۱۱ تا ۲۰)

ایران باستان
خیابان قوام السلطنه (۹ تا ۱۳ و ۱۵ تا ۱۸)

شهیاد آریامهر
میدان شهیاد ـ (۹ تا ۱۶)

کاخ گلستان
میدان ارک ـ (۹ تا ۱۲ و ۱۵ تا ۱۷)

هنر های ملی
میدان بهارستان ـ (۹ تا ۱۶)

فرش
امیرآباد شمالی ـ جنب پارک فرح (۹ تا ۱۷)
باستثنای روزهای شنبه

تئاتر

پیرمرد مضحک
نوشتهٔ: دروژویچ ـ کارگردان: آربی آوانسیان
تئاتر چهارسو ـ خیابان شاهرضا ـ چهارراه پهلوی (ساعت ۷/۳۰ بعدازظهر)

«سی زونه بانسی» مرده است
نوشتهٔ: اتول فوگارد
کارگردان: رکن الدین خسروی
خانهٔ نمایش ـ میدان فردوسی ـ کوچهٔ پارس شماره ۳۲ ـ اداره برنامه های تئاتر.

ترس و نکبت
نویسنده: برتولت برشت
کارگردان: ناصر یوسفی
کارگاه نمایش دانشکده هنرهای زیبا ـ دانشگاه تهران
هشت بعد از ظهر ـ جمعه‌ها ۵ بعد از ظهر

عروس
تالار پیشاهنگی ـ ناحیه ۵ـ فرح آباد ژاله چهارصددستگاه (ساعت ۲۰)

فال فردای شما

فروردین: هیچ اجباری ندارید که هر شایعه‌ای را باور کنید، خودرا انطور که هستید بشناسید نه انطور که دیگران میگویند.

اردیبهشت: بالیاقتی که نشان می دهید درخانه و درمحیط کار بهتر جلوه میکنید.

خرداد: درزندگی دخترخانمها تحولی مخصوص درجهت ادامه دوستی هایشان ایجاد میشود

تیر: شب جمعه فرصت مناسبی برای ترتیب دادن مهمانی است. استراحت را فراموش نکنید.

مرداد: ازبرخورد باحوادث نامطلوب زود از کوره درمیروید، راه حل تلقین به نفس است

شهریور: خانه برایتان محیط دلپذیری است، بشرطی که درکارهای خانه مشارکت داشته باشید.

مهر: روزهای خوب بادیدارهای شوق انگیز و حوادث مطلوبی درانتظار شماست.

آبان: خانم ها دربرنامه ها و مناسبات خود بادوستان و خانواده تحولاتی ایجاد میکنند.

آذر: ممکن است ازحوادث وحشت کنید، اما ساده گرفتن مشکلات شرط اولیه زندگی است.

دی: قصد دارید درمحیط کارخود تحولی ایجاد کنید، درانجام این مقصود عجله نداشته باشید.

بهمن: ازهمه حمایت می کنید، اما اول ببینید چه کسانی درصف شماهستند بعداز آنها حمایت کنید.

اسفند: مشکلاتی که برای یکی از منسوبین نزدیک پیش آمده است که بزودی برطرف خواهد شد.

جدول

ویژه ۹۹۱۱ عادی ۱۲۲۳۳

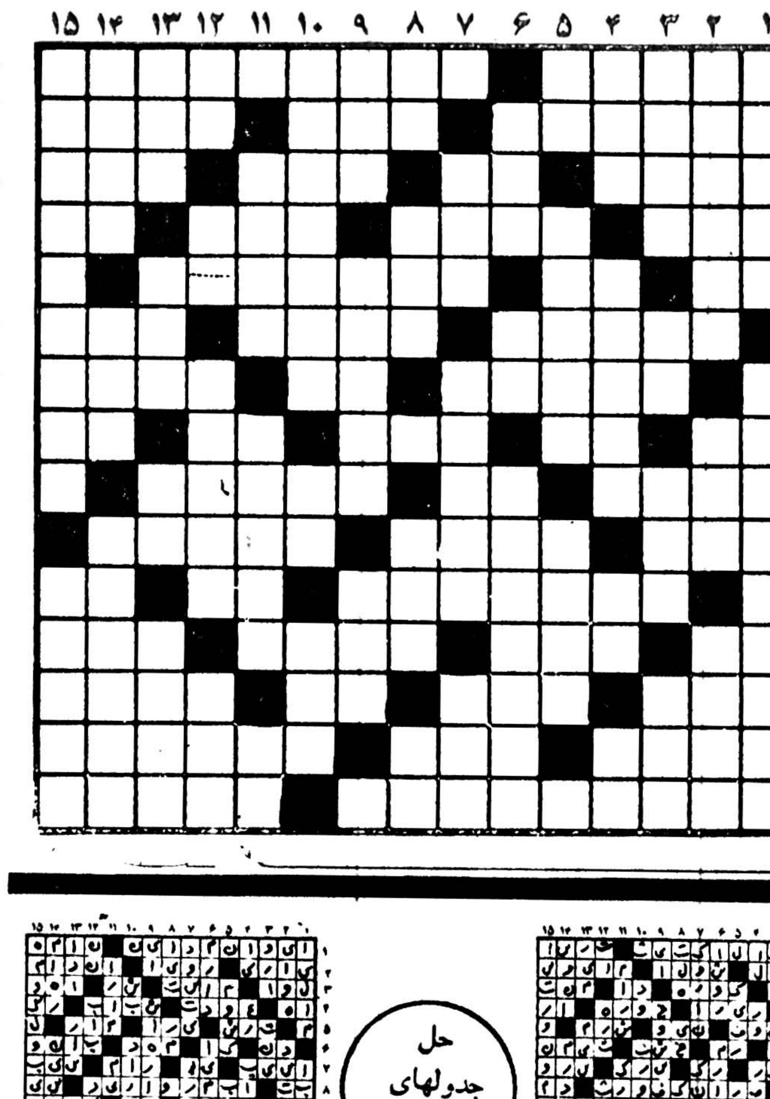

افقی: ویژه

۱ ـ از قبایل معروف عرب ـ جریان متناوب برق
۲ ـ گاهی اطعامشان کنند ـ آدم بد ذات را گویند ـ بلندی
۳ ـ نان در آن نهند ـ نم نم باران ـ ناآزموده ـ انسان واقعی هرگز چنین نمی کند.
۴ ـ شکاف نوک قلم ـ برای مغازه یا کار باید گرفت ـ درشت و ستبر ـ گربه
۵ ـ طومار ـ آش ـ لقب منصور خلیفه عباسی.
۶ ـ سرود ـ گذشتن ـ نوعی نی که از پرزهایش ساروج درست میکردند.
۷ ـ قسمتی از گل ـ حرف همراهی عرب ـ جلال و شکوه
۸ ـ گونه ـ بخیه به جامه ـ حرف شرط ـ وقت و لحظه ـ میان چیزی
۹ ـ قسمتی از دست ـ دونده بیشتر میزند ـ نیست شده
۱۰ ـ چندی دیگر تعطیل میشود ـ مدتی خوردنش را تحریم کردند ـ از غاصبان معروف
۱۱ ـ ماده اصلی چیزی ـ از نواحی دماوند ـ گریختن
۱۲ ـ نقطه و خال ـ همیشه ناگهانی آمده ـ نکوهش کننده ـ شبانگاه
۱۳ ـ گاهی یاسش را میخوانند ـ نوعی غذای برنجی ـ قسمتی از دست ـ پیشوا
۱۴ ـ زمانی یکه تاز ژیگولوها بود ـ یکی از درندگان ـ از رستورانهای نامدار پاریس
۱۵ ـ کلمات نغزو فصیح ـ آنچه که در گرو باشد.

عمودی: ویژه

۱ ـ اگر بد اخلاق باشد مسافرت به تلخی گذرد ـ زن بد کاره را گویند
۲ ـ تابستانها شل میشود ـ سالیکه گذشت ـ یکی از مرکبات
۳ ـ تابان و فروزان ـ حرف صریح ـ قاعده و روش ـ گاهی پس میشود
۴ ـ ام القراء ـ قسمتی از خانه است ـ پدر تازی ـ بلند شدن روز
۵ ـ حرف دهن کجی ـ محبوب و معشوقه را گویند ـ خوبرویان بیشتر میشنوند
۶ـ قوی و عصبی ـ دانه خوشبو ـ انچه مربوط به چیزهای مقدس باشد
۷ ـ خوشحال و خندان ـ پایتختی در اسیا ـ بیم و هراس
۸ ـ دسته ـ سبب ـ نگهداشتن دوربین فیلمبرداری بر یک نقطه ـ سراب ـ بچه ـ ـ بدن
۹ ـ مزه صبر است ـ هدف بزرگ ـ شتر قوی هیکل
۱۰ـ یونانیان قدیم برای هر یک از عوامل طبیعت قائل بودند ـ رونق و رخشندگی ـ کاستی و کاهش.
۱۱ ـ راه عبور ـ پا فشاری کردن در انجام کاری ـ دریا
۱۲ ـ حرف دلتنگی ـ صدای شکستن چوب خشک ـ گوش کرده ـ پیشنهاد و عرضه
۱۳ـ حیله و تزویر ـ رنگی در زبان انگلیسی ـ روز گذشته ـ مرگ و نیستی
۱۴ ـ قوه حافظه ـ خوردن در لفظ عرب ـ اثری از نیما یوشیج
۱۵ ـ سفیر رتبه دوم ـ از عشاق بنام.

افقی: عادی

۱ـ درآب غوطه می خورد ـ تعدادش که درخون بالا رود سرطان خون آمده
۲ـ شاعر از تندرفتن آن سخت گریسته بود ـ آهنگی درموسیقی ـ عشاق بیشتر می دهند!
۳ـ آرزوها ـ بلی به زبان انگلیسی ـ جنبش هستی برانداز است ـ زبان زدن به چیزی
۴ـ اسب کشیدنی ـ عذابش را طاقت نتوان ـ تنها ـ یادداشت
۵ـ فاصله را میرساند ـ نفس بلند ـ نوعی گل است
۶ـ نویسنده کتاب پیامبر ـ جنبش ـ عقاید
۷ـ به نرمی رفتار کردن ـ اشاره به دور ـ صبغ اشیس
۸ـ روسی میگوید بله ـ طایفه و عشیره ـ برای مریض حکم غذا را دارد ـ مایه اصلی ـ حرفی در زبان موسیقی
۹ـ سایه پدراز سرش رفته ـ اسب ترکی ـ از حواس پنجگانه
۱۰ـ بادخطرناکی است ـ پادشاهان ـ نوعی تفنگ است
۱۱ ـ پیری جز این نیست ـ عددی است ـ مادر
۱۲ـ از ستارگان سینمای فرانسه ـ فلز گلوله ـ قسمتی از لباس ـ همیشه از آسمان نمی آید
۱۳ـ علامت مخصوص ـ شهری درترکیه ـ صورت ـ زمانی با حلقه درگوش خدمت میکرد.
۱۴ـ رقص رویاها ـ لقبی دراروپا ـ کار بزرگ و نمایان
۱۵ـ از قاره های جهان ـ قسمتی از خانه.

عمودی: عادی

۱ـ شاعر از دل خویشتن بسیار داشت ـ پایتختی درافریقا
۲ـ بلند آوازه ـ پدرترکی ـ گربه در وقت حمله چنین شود
۳ـ شهری درایران ـ قصد و اراده ـ از کشورهای عربی ـ آنچه مربوط به مردم باشد
۴ـ حرکت به سبک کرم ـ قد و بالا ـ پایه و بنیان ـ صف عدد
۵ـ راه بی پایان ـ سهل انگاری درکار ـ هنوز درفکر ساختن آن درتهران هستند
۶ـ رودخانه‌ای درمصر ـ واحدی درسطح ـ میوه ایست
۷ـ از سازمانهای امریکائی ـ خطی برگردزمین ـ کارش خدمت برمریضان است
۸ـ از کلمات نفی ـ از میخانه آمده ـ نمی برد ـ روز گذشته
۸ـ ماری که آدم می بلعد ـ مبحثی درعلم طبیعی ـ دوست و رفیق
۱۰ـ کشوری مستقل دردل کشور ایتالیا ـ غذای زمستانی ـ دزد معروفی است
۱۱ ـ جای بودن ـ فرمان کسی را پذیرفتن ـ اگر
۱۲ ـ ویسکی بی سودا ـ خسته می زند ـ دنیا دارپیشه می کند ـ قیمت و ارزش
۱۳ـ واحد گردو ـ نا امیدی ـ گزنه ـ استخر طبیعی
۱۴ ـ دو دست عرب ـ حاده اهنیں ـ شیری که چنین باشد بر است
۱۵ـ وجودش ارزش ندارد ـ چهره‌ای چون قرص قمر دارد

حل جدولهای شماره قبل

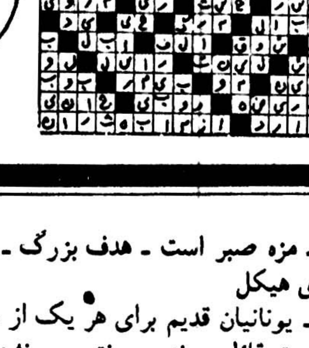

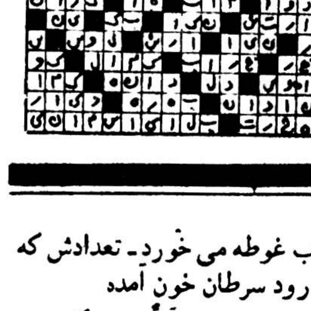

آگهی پذیرش دانش آموز بهیاری

آموزشگاه بهیاری رضاپهلوی تجریش وابسته به دانشکده پزشکی تهران عده‌ای دوشیزه داوطلب را با شرایط زیر میپذیرد.

۱ـ داشتن سلامت جسمی و روانی
۲ـ سن بین ۱۶ تا ۲۲ سال
۳ـ داشتن کارنامه قبولی پایان سال سوم راهنمائی و یا قبولی سوم متوسطه

داوطلبین میتوانند تا پایان اردیبهشت ماه سال جاری بادردست داشتن شناسنامه ـ سه برگ فتوکپی آن یك برگ فتوکپی مدرك تحصیلی ـ شش قطعه عکس ۴×۶ ـ رضایتنامه اولی و دبیرستان ازساعت ۸ صبح الی ۲ بعدازظهر بدفتر آموزشگاه ابتدای خیابان دربند ساختمان دبیرخانه دانشکده علوم تندرستی مراجعه و ثبت نام نمایند.

دوره آموزشگاه دو سال وتحصیل در آن رایگان است وبهدانش آموزان در دوران تحصیل کمك هزینه ایاب و ذهاب روزانه پرداخت خواهد شد.

شرکت ملی ذوب آهن ایران

شرکت ملی ذوب آهن ایران
آگهی استخدام کارگر چاپخانه

شرکت سهامی ذوب آهن آریامهر جهت تکمیل کادر چاپخانه خود به افراد واجد شرایط نیاز دارد :
۱ـ کارگر ماشین چاپ
۲ـ کارگر حروف چین وفرم‌بند
۳ـ کارگر صحاف

داوطلبان میتوانند جهت ثبت نام و آگاهی بیشتر با دردست داشتن مدارك تحصیلی همه روزه به‌استثنای روز های پنجشنبه و ایام تعطیل از ساعت ... الی ۱۶ به‌اداره کاریابی واستخدام این شرکت واقع درکیلومتر ۵ جاده اصفهان شهرکرد مراجعه نمایند.
م الف ۲۵۴۳

اطلاعیه

بدینوسیله به اطلاع متقاضیان تاسیس آموزشگاه های آزاد حرفه‌ای میرساند که امتحانات صلاحیت فنی و حرفه‌ای رشته‌های خیاطی آرایش ـ ماشین نویسی ـ بافندگی ـ گلسازی ـ گل دوزی روز پنجشنبه ۳۷/۳/۴ درتهران برگزار میگردد برای اطلاع از شرایط ثبت‌نام و دریافت کارت امتحان به اداره‌کل آموزش حرفه‌ای وزارت کاروامور اجتماعی مراجعه نمائید.

وزارت کار و اموراجتماعی

دانشگاه آزاد ایران

آگهی استخدام کتابدار و تکنیسین وسائل سمعی و بصری برای مراکز آموزشی دانشگاه آزاد ایران درشهرهای اردبیل ـ بندر عباس ـ مشهد ـ اصفهان ـ تربیت حیدریه ـ ابهر

دانشگاه آزاد ایران برابر مقررات استخدامی خود افرادی با شرایط و مشخصات زیر ازطریق مصاحبه استخدام میکند :

شرایط داوطلبان :
۱ـ دارا بودن دیپلم کامل متوسطه
۲ـ نداشتن موانع استخدامی .
۳ـ داشتن برگ عدم سوء پیشینه .
۴ـ داشتن برگ پایان خدمت وظیفه عمومی یا معافیت قانونی
۵ـ برخورداری از تندرستی کافی به گواهی پزشك معتمد دانشگاه، یاتائید رسمی بهداری شهرستان مربوطه .
۶ـ آشنائی بزبان انگلیسی .
۷ـ امکان سکونت وگذراندن دوره سه‌هفته‌ای کارآموزی در تهران .

مدارک مورد نیاز :
۱ـ فتوکپی آخرین مدرك تحصیلی .
۲ـ شرح وضعیت تحصیلی و شغلی (بطور کامل و خوانا با ذکر مدت‌وچگونگی وظیفه‌ای که بعهده داشته‌اید).
۳ـ فرم تکمیل شده زیر :

برگ درخواست شرکت در آزمون استخدامی دانشگاه آزاد ایران

اینجانب .... فرزند .... شماره شناسنامه ....
صادره از .... متولد .... که دارای مدرک تحصیلی ....
در رشته .... بامعدل .... که اکنون در شهر ....
ساکن میباشم، آمادگی‌شرکت درآزمایش ومصاحبه برای استخدام تمام وقت بعنوان‌کتابدار دریکی ازمراکزآموزشی دانشگاه به ترتیب اولویت در شهرهای
۱ـ .... ۲ـ .... ۳ـ .... را دارم .
نشانی تحقیق پستی : .... تلفن :
امضاء

توجه :
۱ـ داوطلبینیکه دارای فوق دیپلم کتابداری یا بالاتر باشند و یا دیپلمه ها دارای‌سوابق کار مربوط باشند در شرایط مساوی‌بادیگران، حق تقدم دارند .
۲ـ انتخاب شدگان‌ یك‌دوره کارآموزی چهار هفته‌ای شرکت خواهند کرد و فقط از حق کارآموزی بهره‌مند خواهند شد .
۳ـ انتخاب شدگان بایستی پس از استخدام در شهر مورد انتخاب ساکن‌شوند
از داوطلبان‌واجدشرایط خواهشمند است تقاضای خودراهمراه بامدارك یادشده حداکثر تا تاریخ ۳۷/۲/۳۰ بهصندوق پستی شماره ۱۹۶۲ـ۱۱ دانشگاه آزاد ایران ـ مرکزتامین و پرورش نیروی انسانی ارسال دارند . بدیهی است به مدارکی که دیرتر از موعد مقرر پست شده و یا ناقص باشد و نیز به‌تقاضا های داوطلبانی که واحد شرایط مورد انتظار نباشند ، ترتیب اثر داده نخواهد شد . برای شرکت در مصاحبه ، از داوطلبان دعوت کتبی به‌عمل خواهد آمد مصاحبه در روز های‌شنبه و یکشنبه ۲۷و۲۸ر۳ر۳۷ صورت خواهد گرفت .
م‌الف ۳۶۱۱

ظرف یك سال تحصیلی در لندن

یك دوره منحصر بفرد فنون کامپیوتر را طی کنید و چند گواهینامه در مورد جنبه‌های مختلف فنون کامپیوتر دریافت دارید

[illegible]

برای نیل به این مشاغل کامپیوتری که در سراسر جهان فراهم است درجات تخصصی کسب کنید

[illegible]

LOXLEY COLLEGE

اطلاعیه ویژه [illegible]

LOXLEY COLLEGE, 360-366, Oxford Street, Dept. 575, London W1, England. Tel 01-492 1842
Please send me without obligation your prospectus on Multi-Certificate Computer Practitioner Course
Name ________
Address ________
________ Age ____

بیوریتم

منحنی تفسیر علمی روزهای نحس و خوش خودرا

که دانشمندان وجود علمی ان را ثابت کرده اند برای وضع جسمانی، روانی، عقلانی ... برای مدت یکسال اینده با کامپیوتر ترسیم کنید.
ادرس خود را با تاریخ تولد (روز ـ ماه ـ سال) و تلفن ...
بادرس سلطنت اباد ـ بعد از دولت ـ کوی مازیار ـ کوی قین ـ شماره ۵۳ تلفن ۲۴۸۱۵۲

مهد کودک گل

از نوزاد ببالا بابرنامه‌های تابستانی زبان انگلیسی کلاس آمادگی و استخر
نشانی ـ سلطنت‌آباد ـ اول گلستان هفتم
تلفن ۲۴۹۱۰۱

آگهی مناقصه
شماره ۴۲ مورخ ۲۵۳۷/۲/۱۲

آمادگاه کرمانشاه ۲۸ قلم وسایل تنظیف افراد یگانهای منطقه کرمانشاه را برابر مشخصات مندرج در شرایط موجود از طریق مناقصه انجام میدهد پیشنهاد دهندگان میتوانند با مراجعه به آمادگاه کرمانشاه و ملاحظه مشخصات و نمونه وسایل و دریافت برگ شرایط و مشخصات معامله پیشنهاد خود را طبق مفاد مندرج در شرایط معامله تنظیم و تا ساعت ۱۰ صبح روز ۲۵۳۷/۳/۱ به آمادگاه کرمانشاه واقع در بلوار طاق بستان تسلیم نمایند.

آمادگاه ـ کرمانشاه

آگهی مناقصه
شماره ۶۴ مورخ ۲۵۳۷/۲/۱۲

آمادگاه کرمانشاه ۱۳۰ قلم نوشت افزار یگانهای منطقه کرمانشاه را برابر مشخصات مندرج در شرایط موجود از طریق مناقصه خریداری می نماید. پیشنهاد دهندگان میتوانند با مراجعه به آمادگاه کرمانشاه و ملاحظه مشخصات اجناس و دریافت برگ شرایط و مشخصات معامله پیشنهاد خود را طبق مفاد مندرج در شرایط معامله تنظیم و تا ساعت ۱۰ صبح روز ۲۵۳۷/۳/۲ به آمادگاه کرمانشاه واقع در بلوار طاق بستان تسلیم نمایند.

آمادگاه ـ کرمانشاه

تلویزیون

توجه: برنامه های زیر از سوی رادیو تلویزیون در اختیار ما قرار گرفته و روزنامه اطلاعات هیچگونه مسئولیتی در تغییرات احتمالی برنامه‌ها ندارد

سه شنبه

سیمای ایران

۱۷:۰۰	اخبار
۱۷:۰۵	کودکان
۱۸:۲۰	اخبار ورزشی
۱۸:۳۰	دراستان ما
۱۸:۴۵	تدریس یوگا
۱۹:۰۰	مستند ایرانی
۱۹:۲۵	دهقان
۱۹:۳۵	خانواده
۲۰:۰۰	خانه پربرکت
۲۰:۳۰	اخبار
۲۰:۵۰	دنیای خبر
۲۱:۱۵	آقای مربوطه
۲۱:۳۰	تاتر
۲۲:۴۵	موسیقی ایرانی

تلویزیون دو

۱۹:۰۰	اخبار
۱۹:۱۰	لانیگان
۲۰:۲۰	زود، تند، سریع
۲۰:۴۵	کتابها و دیدگاهها
۲۱:۳۰	اخبار
۲۲:۰۰	غارتگران
۲۳:۰۰	موسیقی کلاسیک

تلویزیون بین‌المللی

۱۶:۰۰	خلاصه اخبار
۱۶:۰۵	سنجاب مخفی
۱۶:۳۰	جعبه موسیقی
۱۶:۴۵	خیابان سه سامی
۱۷:۴۰	آن دختر
۱۸:۰۵	سراشپز فرانسوی
۱۸:۳۰	اخبار
۱۸:۵۵	کاراگاه راکفورد
۱۹:۴۵	شو مری تیلور مور
۲۰:۱۰	والتونها
۲۱:۱۰	سریال جدید
۲۲:۰۰	اخبار
۲۲:۱۵	دایره ویژه

سیمای ایران

۱۷:۰۰	اخبار
۱۷:۰۵	کودکان
۱۸:۲۰	اخبار ورزشی
۱۸:۳۰	درستان ما
۱۸:۴۵	آینده سازان
۱۹:۳۰	کتاب برای همه
۱۹:۴۵	مرد برتر
۲۰:۳۰	اخبار
۲۰:۵۰	دنیای خبر
۲۱:۱۵	آقای مربوطه
۲۱:۳۰	دانی جان ناپلئون
۲۲:۳۰	موسیقی ایرانی
۲۳:۰۰	بهداشت

تلویزیون دو

۱۹:۰۰	اخبار
۱۹:۱۰	حانوران را دریابید
۱۹:۳۰	پایپای هزاران گرد قالی
۲۰:۰۰	سفرهای دور و دراز
۲۱:۰۰	کمدی کلاسیک
۲۱:۳۰	اخبار
۲۲:۰۰	موسیقی ایرانی
۲۲:۲۵	ماجراهای مال فلاندرز

تلویزیون بین‌المللی

۱۶:۰۰	خلاصه اخبار
۱۶:۰۵	سرزمین گمشده
۱۶:۳۰	خیابان سه سامی
۱۷:۲۵	شو «دوریس دی»
۱۷:۵۰	حیوانات وحشی
۱۸:۱۵	کارتون
۱۸:۳۰	اخبار
۱۸:۵۵	مرد نامرئی
۱۹:۵۰	شوباب نیوهارت
۲۰:۱۵	تاتر روز
۲۱:۱۰	هاری او
۲۲:۰۰	اخبار
۲۲:۱۵	پری میسن

پناهگاه

«پناهگاه» نوشته ی آلن رونن نمایشنامه ای است که امشب ساعت ۲۱-۲۰ دقیقه از تلویزیون یک پخش می شود. نمایش را هوشنگ یاکروان کارگردانی کرده ودران فرزانه تائیدی وبهروز به نژاد بازی دارند. این نمایش داخل یک گلخانه ضبط شده که این گلخانه مکان اصلی ماجرای نمایش است. درواقع پناهگاهی که عنوان نمایش است این گلخانه می باشد که زن ومردی دریک روز بارانی بدان پناهنده میشوند. مرد که پیش از زن به این گلخانه پناه جسته باورود زن سعی می کند خیلی زود سرصحبت را با وی باز کند.

حرفهای مرد گاهی زن را شاد، گاهی غمگین وگاهی نیز می رنجاند وفقط در پایان است که زن داستان غم انگیزش را شرح میدهد، داستانی که مرد از ابتدا به آن آگاهی داشته است هوشنگ پاکروان کارگردان هنری این نمایش که کاگردان فنی نیز هست از کارگردانان تلویزیون است که بیشتر فعالیتش منحصر میشود به کاردراین رسانه گروهی. وی تاکنون چند نمایش کارگردانی وضبط کرده است ودوفیلم تلویزیونی هم بنامهای: «معامله کلان» و «هوس» ساخته است وی برغم اینکه خود را دردوفیلم فوق ناتوان دربیان ساده‌ترین اصول سینمایی نشان میدهد اما درضبط نمایشنامه ها درتلویزیون کارگردان موفقی بوده است.

بهروز به نژاد در صحنه‌ای از نمایشنامه‌ی پناهگاه

پرویز تائیدی و پالتو

پرویز تائیدی مشغول تمرین نمایشنامه ی پالتو نوشته ی «دینوبوتساتی» است. تا برای نمایش از تلویزیون یک ضبط شود. دینوبوتساتی که چندسال پیش درگذشت از نویسندگان ونمایشنامه نویسان معتبر ایتالیایی است. که درایران کمتر شناخته شده و «پالتو» نخستین نمایشنامه ای است که از این نویسنده توسط «تائیدی» به فارسی ترجمه شده است.

مهین دیهیم، فرامرز صدیقی، آهوخردمند میترا فتحی، فتحعلی اویسی ومسعودرهنما دراین نمایش بازی دارند

بهروزوثوقی و شهره آغداشلو را درهحنه‌ای از تمرین

نمایشنامه «موضوع جدی نیست» بمدت ۴۵ شب در انجمن ایران و امریکا اجرا می شود

شهره آغداشلو:

ورود بهروز وثوقی به تئاتر باعث نگرانی نیست

برغم اینکه حضور بهروزوثوقی بر صحنه‌ی تئاتر و شایعه‌ی دستمزد صدهزارتومنی او برای بازی در نمایش «موضوع جدی نیست» موجب بپا شدن اعتراضاتی شده و دلخوری بسیاری از بازیگران تئاتر را باعث شده است اما همچنان تمرین نمایشنامه‌ی فوق در سالن نمایش انجمن ایران و امریکا ادامه دارد.

همانطور که نوشتیم نمایشنامه‌ی موضوع جدی نیست نوشته‌ی «لونیجی پیراندللو» نمایشنامه نویس ایتالیایی است که توسط ایرج انور ترجمه شده و کارگردانی میشود. در این نمایش علاوه بر بهروزوثوقی: «شهره آغداشلو»، جمشید لایق، علیرضامجلل محمدباقرتوکلی، آهو خردمند، محسن سهرابی، تانیاجوهری، سعیداویسی، ابهری کاظمی، وفاطمهٔ تقوی بازی دارند.

این نمایش ابتدا قرار بود در تئاتر شهر بروی صحنه بیاید که بعلت مخالفت مسئولین این تئاتر با فروش بلیت بیست تومانی سالن تئاتر انجمن ایران و امریکا برای اجرای نمایش انتخاب شد که تمرین نمایش فعلا در این سالن ادامه دارد. نمایش قرار است بمدت ۴۵ روز اجرا شود که هنوز زمان دقیق اجرای آن مشخص نشده است. این در واقع اولین نمایشنامه‌ای است که بهروزوثوقی هنرپیشه‌ی مشهور سینما در آن بازی می کند. نمایشنامه‌ای که ثابت خواهد کرد که وثوقی در این زمینه هم استعدادی دارد یا نه.

برای این نمایشنامه ۷۵ هزار تومان لباس ازلندن و ۹۵ هزار تومان مبل از ایتالیا خریداری شده است!

و از جهت دیگر حضور بهروزوثوقی بر صحنه تئاتر باعث خواهد شد که بسیاری از تماشاگران نیز بسوی تئاتر جلب شوند تا بازی بهروزوثوقی را ببینند. که اصولا استفاده از بهروزوثوقی جلب تماشاچی بیشتری برای تئاتر است.

شهره آغداشلو در تماسی با روزنامه اطلاعات باین موضوع اشاره کرد وگفت: باعتقاد من ورود بهروزوثوقی به تئاتر هیچگونه عیبی ندارد، بلکه از این طریق ما موفق خواهیم شد بسیاری از تماشاگران را که با تئاتر بیگانه هستند به سالنهای تئاتر بکشانیم این موضوع نباید باعث نگرانی همکاران تئاتری ما بشود، شاید همین مسائل باعث شد که از اجرای نمایشنامه ما درتئاتر شهر جلوگیری کردند. با توجه به مخارج هنگفت نمایشنامه تصور نمی کنم کمترین سودی عاید ما بشود، ما برای این نمایشنامه فقط ۷۵ هزارتومان پول لباس داده‌ایم که از لندن خریداری شده، و یکدست مبل نیز به مبلغ ۹۵ هزارتومان خریده‌ایم..

امشب مجموعه جدید «لانیگان» ازتلویزیون ۲ نمایش داده می شود.

مل فرر

در هوای گرم تعداد جنایت بیشتر می شود

از امشب ساعت ۱۰-۱۹ دقیقه نمایش مجموعه‌ی جدید «لانیگان» از تلویزیون ۲ آغاز می شود. تا هفته پیش در این ساعت مجموعه«کونینسی» نمایش داده می شد که با پایان یافتن مجموعه‌ی فوق از این هفته مجموعه‌ی پلیسی «لانیگان» جایگزین آن شده است. طبق معمول دراین مجموعه هم «لانیسگان» اسم پلیسی است که بعنوان قهرمان سریال در همه قسمت ها به تحقیق و تجسس خواهد پرداخت تا راز جنایت ها را کشف کند.

هرقسمت مجموعه «لانیگان» نیز یک داستان مستقل خواهد داشت آرت کارنی نقش «بل لا نیگان» را بازی می کند. در قسمت اول با عنوان «در هوای گرم، میزان جنایت بیشتر است» علاوه بر آرت کارنی جانت مارگولین و «مل فرر» شوهر پیشین ادری هیپورن بازی دارند.

«جوزف پنی» این قسمت را کارگردانی کرده است. ماجرای داستان این قسمت پیرامون قتل دکتری دور میزند که در یک خانه‌ی اجاره‌ای کشته شده است.

«بل لانیگان» مامور کشف این جنایت میشود. وی پس از تحقیقات اولیه متوجه می شود که دکتر با تزریق دارویی به بیماران خود به اسرار آنها پی می برد. و بدین ترتیب از آنها حق السکوت می گرفته است.

یکی از این بیماران دختری است بنام «هیرموریس» که سری را برای دکتر فاش کرد است در ضمن یک یهودی نیز در روز وقوع قتل دکتر زنی را دیده است که از خانه اجاره‌ای خارج شده و...

امشب قسمت ششم غارتگران را می بینید

متوسلانی، موفق در پرداخت

مجموعه‌ی غارتگران که امشب ششمین قسمت آنرا خواهیم دید از نظرپرداخت درمیان مجموعه های ایرانی از ارزشهای ویژه‌ای برخوردار است.

محمد متوسلانی سازنده‌ی این مجموعه درایجاد ریتم، فضاسازی، و پرداخت صحنه های حادثه‌ای موفق است. که میتوان گفت درسینمای ایران و بویژه درزمینه‌ی سریال سازی تاکنون کسی بگونه‌ی متوسلانی درپرداخت صحنه های پرجمعیت و نظم بخشیدن به این صحنه ها موفق نبوده است. همانطور که قبلا هم نوشتیم متاسفانه عیب اساسی این مجموعه از داستان ان ناشی میشود که درآن شخصیت ها و حوادث ضعیف پرداخت شده‌اند. محمد متوسلانی که غارتگران نخستین مجموعه‌ی تلویزیونی اوست یک فیلمساز خوب سینمای فارسی است که فیلم «سازش» او درردیف آثار برتر سینمای ایران قراردارد. این فیلم با اینکه برای نمایش دربرنامه‌ی منتخب فیلمهای فارسی تلویزیون انتخاب شده بود، اما متاسفانه بعلت اینکه مسؤلان تلویزیون تشخیص دادند که دانستن مسائل مطروحه درآن فیلم امکان دارد تماشاگر ایرانی را گمراه کند! از نمایشش درتلویزیون جلوگیری کردند البته گفتنی است که فیلم سازش درتهران و شهرستانها بنمایش عمومی درآمده و پروانه‌ی سفید (بدون ایراد) از وزارت فرهنگ و هنر تنها مرجع رسمی بررسی امور سینمایی کشور گرفته است. بهرحال امشب ششمین قسمت این مجموعه را که توسط مازیار پرتوفیلمبرداری شده خواهیم دید. در مجموعه‌ی غارتگران: بهزاد جوانبخش، جلال، استبانیان، شهروز رامتین، توران مهرزاد و سیامک اطلسی بازی دارند.

متوسلانی هنگام کارگردانی صحنه‌ای از مجموعه‌ی غارتگران

«مهاجرت» مجموعه جدید مسعوداسداللهی

مهاجرت عنوان سریال تازه ایست که به سفارش سیمای ایران توسط مسعوداسداللهی درپاریس، لندن‌و بن فیلمبرداری می شود.

مهاجرت برمبنای زندگی ایرانیان مقیم اروپا ساخته می شود واز نوع برخورد ایرانیها با غربیها سخن میگوید، از ایرانیانی که برای زندگی درفرنگ بار سفر می بندند وانجا با مشکلات فراوانی مواجه می شوند.

مهاجرت درسیزده قسمت یکساعته وهرقسمت بطور مستقل ساخته خواهد شد. بازیگران این سریال را دانشجویان رشته تئاتر دانشگاه تشکیل میدهند.

مدیر برنامه پری ناظمی است گروه سازنده سریال مهاجرت هفته اینده برای مدتی طولانی واقامت چند ماهه به اروپا سفر خواهد کرد.

نقش نخست این سریال را خود مسعود اسداللهی بازی میکند ونصرت الله کنی وعلیرضا زرین دست فیلمبردار ان این مجموعه خواهند بود.

تاپ تورز

بهترین راه جهانگردی

امسال با تاپ تورز در بهترین هتلها اقامت کنید و با بهره مندی از خدمات بهترین راهنمایان مجرب ایرانی ــ که همراه شما خواهند بود ــ تعطیلات دلپذیری داشته باشید

تعطیلات دراروپا

لندن ایفل اروپا آلستر

۱۴ روز اقامت در هتل درجه یک " وایت هاوس " که در مرکز شهر لندن واقع شده و کاملا برای ایرانیان آشناست و از ایران منحصرا مسافرین تاپ تورز را میپذیرد با سرویس مخصوص و صبحانه کامل انگلیسی

۱۵ روز گردش در شهرهای لندن ــ پاریس و آلپ و اقامت در هتل درجه یک معروف و انحصاری " وایت هاوس " لندن و هتل دو لوکس فوق مدرن " نیکو دو پاری" در حاشیه رودخانه سن و نزدیک برج ایفل و هتل دو لوکس " کاراول " در مرکز شهر دیدنی آلپ ــ با سرویس مخصوص و صبحانه کامل انگلیسی

۱۵ روز گردش در شهرهای رم ــ لندن و پاریس و اقامت در هتل درجه یک "بورلی هیلز " واقع در آرامترین مرکز خرید رم که انحصارا از ایران مسافرین تاپ تورز را می‌پذیرد و هتل دو لوکس فوق مدرن " نیکو دو پاری " پاریس با سرویس مخصوص و صبحانه کامل انگلیسی

۱۵ روز گردش در شهرهای رم ــ لندن و هامبورگ و اقامت در هتل معروف " کامبرلند " در لندن که در خیابان آکسفورد واقع شده و از معروفترین هتلهای لندن است و در هتل با شکوه و دو لوکس " پلازا " واقع در مرکز شهر هامبورگ که تمام اتاقهای آن مشرف به پارک و دریاچه آلستر و همچنین نمایشگاه دائمی گل میباشد ــ با سرویس مخصوص و صبحانه کامل انگلیسی

۲۱ روز گردش در شهرهای لندن ــ پاریس و رم و اقامت در هتل درجه یک و انحصاری " وایت هاوس " لندن ــ هتل لوکس و مدرن " نیکو دو پاری " پاریس و هتل درجه یک و انحصاری " بورلی هیلز " رم ــ با سرویس مخصوص و صبحانه کامل انگلیسی

سه شهر ارکیده فوجی یاما

...تعطیلات درخاوردور

۱۴ روز گردش در شهرهای رویایی خاور دور بانکوک ــ پاتایا ــ هنگ کنگ و توکیو و اقامت در هتلهای دو لوکس و با شکوه " دوسیت تائی " و " هایت راما "در بهترین نقاط مرکزی شهر بانکوک و هتل با شکوه و دو لوکس " رویال کلیف " پاتایا که بطور عیر قابل تصوری دیدنی است و هتل دو لوکس و عالی " لی گاردن" هنگ کنگ و همچنین هتل دو لوکس با شکوه و عظیم " پاسفیک " توکیو ــ با سرویس مخصوص و صبحانه کامل انگلیسی

۲۲ روز گردش در شهر های بانکوک ــ سنگاپور ــ توکیو ــ کیوتو ــ سئول و هنگ کنگ و اقامت در هتل دو لوکس و با شکوه " دوسیت تائی" بانکوک هالیدی این " واقع در مرکز خرید شهرسنگاپور" پاسفیک " توکیو " نیو میاکو " در مرکزی ترین نقطه شهر کیوتو و هتلهای دو لوکس و عالی " پلازا " در سئول و " لی گاردن" در هنگ کنگ

با سرویس مخصوص و صبحانه کامل انگلیسی

وتعطیلات درآمریکاودوردنیا

گلدن کیت دوردنیا

۲۱ رو گردش در شهرهای نیویورک ــ بوفالو (نیاگارا) ــ واشنگتن ــ لاس و گاس لوس آنجلس ــ کارمل ــ سانفرانسیسکو ــ لندن و اقامت در هتلهای دولوکس ــ با سرویس‌مخصوص و صبحانه کامل انگلیسی .

۳۸ روز گردش در شهرهای بانکوک ــ هنگ کنگ ــ توکیو ــ هونولولو ــ سانفرانسیسکو لاس و گاس ــ لوس آنجلس ــ واشنگتن ــ نیویورک ــ لندن ــ و اقامت در هتلهای دولوکس با سرویس مخصوص و صبحانه کامل انگلیسی .

تورانحصاری واستثنائی مصر ــ ۱۵روزدیداردلپذیرازرم.آتن قاهره واسکندریه
فقط یک تور ــ حرکت عتیر

برای دریافت برنامه کامل تورها و رزرو جا به

آپادانا
جاده قدیم شمیران چهار راه حقوقی اول ایرج
شماره ۴. تلفن ۷۵۴۸۳۰، ۷۵۶۲۰۳، ۷۵۷۹۸۹

ایرانین اکسپرس
خیابان شاهرضا اول ویلا شماره ۱۴ تلفن ۸۳۴۰۴۶-۹

اراکسپرس
خیابان ویلا شماره ۲۳ تلفن ۸۳۱۳۵۵
۸۳۱۳۵۶، ۸۳۱۳۵۷

مهاجری وشرکاء
خیابان ویلا شماره ۵ تلفن ۸۲۴۰۷۴، ۸۳۱۰۸۱

و یا آژانس مسافرتی خودتان مراجعه فرمائید

37 AE 1a

دانشکده هنرهای زیبا
دانشگاه تهران

نمایشگاه آثار معماری گروه ۵ نیویورک

"FIVE ARCHITECTS- NEW YORK"
Jolin HEJDUK
Richard MEIER
Charles GWATHMEY
Peter EISENMAN
Michael GRAVE

از چهارشنبه بیستم تا چهارشنبه بیست و هفتم اردیبهشت ماه ساعات بازدید:
همه روزه از ساعت ۱۰ صبح تا ۶ بعد از ظهر ـ جمعه از ساعت ۱۰ تا یک بعد از ظهر سالن نمایشگاه دانشکده هنرهای زیبا خیابان آناتول فرانس.

آ ـ ۳۷۷۹

م الف ۳۸۶۴

سخنگوی دولت شایعات ترمیم کابینه را تکذیب کرد

هیات دولت دیروز تصمیم گرفت بمنظور اجرای سیاست عدم تمرکز اختیارات نـــه وزیر عضو شورای عالی نوسازی را به مدیران کل این وزارتخانه هـــا در شهرستانها واگذار کند .

در پایان جلسه دیروز هیات وزیران که به ریاست جمشید آموزگار نخست‌وزیر تشکیل شده بود ، داریوش همایون وزیر اطلاعـات و جهانگردی و سخنگوی دولت ضمن اعلام ایـن تصمیم افزود براساس این تصمیم مدیران کل این وزارتخانه‌ها و نیز مسئولان سازمـان حفاظت محیط زیست در استان‌ها در کمیسیونی کـه بریاست استاندار تشکیل خواهد شد مسائل مربوط به طـرح جامع ـ تخصیص زمین و فعالیت‌های مربوط به حوزه استحفاظی شهرها را بررسی خواهند کرد و سپس گزارش کمیسیون ها در شوراعالـی شهرسازی مورد تصمیم‌گیری نهائی قرار خواهد گرفت .

داریوش همایون سپس گفت : در جلسه امـروز گزارشی در مورد امضاء کنوانسیون و پروتکل حمایت و تـوسعه محیط زیست دریائی و نواحی ساحلـی خلیج فارس مطرح شد . این پروتکل از جانب ایران ـ عربستان سعودی ـ قطر ـ کویت و امارات متحـده عربی امضاء شده و بحریـن نیز برای امضاء آن مهلت خواسته است .

سخنگوی دولت افـزود: کنوانسیون سازمانی برای حفظ آبها و کرانه هـای خلیج فارس از آلودگی و بویژه آلودگی نفت تشکیل خواهد داد که مرکز آن در کویت است و مبلغی حدود ۶ر۵ میلیون دلار نیز درسال دراختیار این سازمان قرار خواهد گرفت کـه صرف جمع‌آوری اطلاعـات و تشکیلات سازمان خواهـد شد . ریاست این سازمـان سالی یکبار بر عهده یکی از کشورهای عضو خواهـد بود .

فاضلاب تبریز

وزیر اطلاعـــات و جهانگـردی سپس گفت : بدنبال سفر اخیـــر هیات وزیران به تبریز امـــروز سازمان برنامه و بودجـه مبلغ ۵۰۰ میلیون ریال برای فاضلاب تبریز در اختیـار وزارت نیرو قرارداد و از امسال نیز کـار ساختمـان فاضلاب تبریز آغاز خواهد شد .

همایون سپس افزود در جلسه امروز مشکلات شهر اصفهان مطرح شد و اعلام شد که شاهراه شاهین‌شهر اصفهان امسال پایان‌می‌یابد و به کارهای ساختمانـی جـــاده کمربندی اصفهان اولویت داده میشود .

وزیر اطلاعات و جهانگردی در پایان اعـلام تصمیمات هیات وزیران به پرسشهای خبرنگاران در مورد مسائل روز پاسخ گفت. وی‌درمورد شایعات کنونی در مـــورد ترمیم کابینه گفت : دولت نیازی به ترمیم ندارد .

داریوش همایون بـــه سئوال یکی از خبرنگاران در مورد روابط فعلی و آینده ایـران و افغانستان گفت ایران همچنان‌خواستار حفظ استقلال این کشور و پیشرفت مـردم افغانستـان است و تغییری دراین‌هدف ایران داده نخواهد شد ، ولی در مورد روابط‌آینده دو کشور باید گفت که این روابط بستگی به تحولات آینده دارد و دولت جدید افغانستان نیز فقط چنـد روز است که حکومت رادر دست گرفته، و طبعا بیشتر بمسائل داخلی میپردازد و هنوز زود است که درباره روابط آینده‌صحبت شود.

وزیر اطلاعات‌وجهانگردی در مورد آفزایش محدوده تهران گفت مقداری زمین‌در اطراف تهران برای خانـه سازی آزاد شده‌ولی‌صحبتی از افزایش محدوده تهران‌در جلسه امـروز در هیات وزیران نشد .

همایون درمورد‌مذاکرات ایران و استرالیا برای‌خرید اورانیوم از آن کشور گفت: مذاکرات دو کشور درباره اورانیوم به نتیجه‌ای‌نرسیده و براساس گفته‌نخست‌وزیر استرالیا وی در انتظارنتایج مذاکرات ایران و امریکـا درباره تضمین‌های مربوط به غنی کردن مواد رادیو ـ اکتیو است و در فـرصت دیگری مذاکرات ایـران و استرالیا شروع خواهدشد.

جشن دوره جدید الاخاء

داریوش‌همایون وزیراطلاعات وجهانگردی، فرهادمسعودی مدیر موسسه اطلاعات ،نذیر فنصه‌مشاورموسسه اطلاعات در امور کشورهای عربی و ویکتور الکک سردبیر مجله الاخاء در مراسم دیروزدیده میشوند .

الاخاء تنها نشریه هفتگی عربی‌زبان ایران وابسته به گرونشریات موسسه‌اطلاعات دیروزدوره جدید انتشارخود را در سالن روابط عمومـی، موسسه اطلاعات جشن‌گرفت.

در جشن سالگرد انتشار الاخـاء داریوش همایون وزیر اطلاعات وجهانگردی، منوچهرظلی‌معاون‌وزارت امور خارجه، عطاءاله تدین‌معاون مطبوعاتی وزارت اطلاعات، سفراو شخصیتهای اسلامی و عرب مقیم‌تهران و وابسته های مطبوعاتی آنها و نویسندگان و اساتید دانشگـاه و مدیران‌آژانس‌های تبلیغاتی و دیگر شخصیت های فرهنگی و علمی حضور داشتند که مورداستقبال فرهادمسعودی مدیر موسسه اطلاعات قرار گرفتند.

مجله الاخاء تنها نشریه هفتگی عربی زبان ایران است که از سوی موسسه اطلاعات در سراسر ایران و جهان عرب منتشر میشود و ظرف هژده سال انتشار خود مورد توجه محافـل سیاسی، فرهنگی، مطبوعاتی‌و عموم خـوانندگان عرب زبان قرارگرفته، تاجائیکه همه‌هفته هزاران‌شماره‌ازاین مجله‌درکشور های‌عرب‌زبان افریقائی مراکش، الجزایر ، تونس تا مصر و امارات خلیج فارس بفروشمی رسد.

فرهاد مسعودی مدیـر موسسه اطلاعات ضمن‌گفتن خیرمقدم به شرکت‌کنندگان در این جشن طی سخنانی از کوششهای هژده ساله مجله الاخاء در راه بسط و توسعه روابط فرهنگی و مطبوعاتی ایران و کشور های عربی سخن گفت .

مدیر موسسه اطلاعات یادآور شد : در هژده سال پیش، که شادروان سناتور عباس مسعودی نخستـین شمـاره الاخاء را منتشر کرد، رسالتی خاص برای این نشریه پایه‌گزاری نمود که این رسالت با هدفهای سایر نشریات تفاوت دارد . رسالتی برای ایجاد الفت و دوستی میان ملت ایران و سایر مال عرب و جهان اسلام ...

مدیر موسسه اطلاعـات آنگاه ازپیشرفت‌ها و تغییرات وتحولی که در امر انتشار مجله الاخاء پدآمده سخن گفت و یادآور شد، الاخاء می کوشدضمن برخورداری‌از همکاری نویسندگان ، ادباو شعرای معروف ممالک‌عرب‌زبان باانتشاراخبار و تفسیرهای مهم هفتگی، بهخوانندگان‌خود پاسخ مثبت دهد.

سردبیر پیشین مجلـه الاخـاء نذیر فنصه بـود که اینک سمت مشاورت موسسه‌اطلاعات را درامور کشورهای عرب بعهده‌دارد.

سردبیر فعلی مجله‌الاخاء دکتر ویکتور الکک است .

مجله الاخاء که ابتـدا بصورت دو هفتگی منتشر میشدبراثر توجه‌خوانندگان خیلی سریع جای خود را درمیان مطبوعات جهان‌عرب بازکرد تا جائیکه در روز انتشار در گـوشه و کنار شهرهای جهان‌عرب دردست علاقمندان قرار میگیرد.

تخم‌مرغ‌های فاسد را سوزاندند

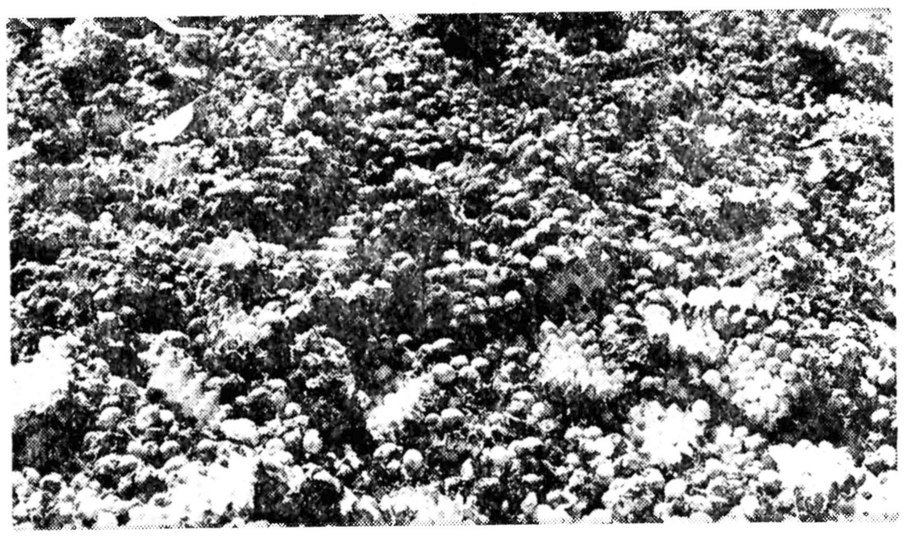

مقدار زیادی از تخم‌مرغ که در یکی از سردخانه های کـرج فاسد شده بود ، درروددخانه «شور» این شهر ، آتش زده شد .

تعداد زیادی از این تخم‌مرغ ها که وسیله شرکت معاملات خارجی از نخارج خریداری‌شده بود ، هنگام حمل به سردخانه، آنهاشکسته بودو همین باعث فاسد شدن تعداد زیـادی از تخم‌مرغ‌ها شد .

عکس که وسیله غلام‌بیکزاده خبرنگار عکاس اطلاعات در میدهد .

کرج گرفته شده است ، تخم‌مرغ هارا پس از آتش زدن ،نشان

دولت عوارض ورود آهن را کاهش داد

امروز اعلام شد بـه‌منظور حمایت از مصرف کننده و جلوگیری از هرگونه افـزایش قیمت‌آهن‌آلات،دولت مابه‌التفاوت قیمتی‌را که برای واردات آهن دریافت میداشت کاهش داد و از امروز وارد کنندگان آهن برای ورود انواع نیرآهن ، آهن تسمه ، سپری ، نبشی ، پروفیل های ساختمانی و آهن سه ،چهار و شش گوش بجای کیلوئی ۷ریال کیلوئی۲ ریال بسازمان حمایت تولیدکنندگان و مصرف کنندگان خـواهند پرداخت ،همچنین برای ورود لوله‌گالوانیزه یک دوم و دو سوم بجای کیلوئی ۱۰ ریال کیلوئی ۳ ریال باید بپردازند.

از اواسط سال گذشته که ورود انواع آهن آزاد شد و برای حمایت از تولیدات‌داخلی، مبلغی از وارد کننده دریـافت می‌گردید بخش خصوصی تـا قبل‌از آغاز افزایش قیمت آهن آلات دربازار های‌جهانی حدود ۱ر۱ میلیون تن انواع آهـن برای مصارف ساختمان سفارش داده است .

آهن خریداری شده باقیمت های مناسب و قبل از افزایش قیمت ها در بازار های جهانی خریداری شده که قسمت اعظم آن وارد و بقیه نیز بتدریج وارد و عرضه خواهد شد .

مبارزه با سوء استفاده

امروز اعلام شد که دولت با توجه بکاهش مبلغ مابه‌التفاوتی که تادیـروز بمنظور حمایت از تولیدات داخلی دریافت میشد هیچگونه‌افزایش قیمت آهن‌را نخواهد پذیرفت و باهر گونه سوء استفاده در این زمینه به شدت مبارزه خواهد شد .

خبرنگار ما می‌نویسد :نرخ انواع آهن دربازار داخلی‌آزاد است اما آزاد بودن نرخ‌دلیل افزودن بی‌رویه قیمت‌هاشخواهد بود وعرضه کنندگان آهـن موظف‌اند که قیمت ها رادرحد متعادل حفظ کنند.

در پارلمان ایران

از : علیرضا شفائی

دربحث پیرامون لایحه مربوط به مجازات صید غیر مجاز ازدریای خزر ـ «نوذرصادقی» نماینده «نیر» ـ با این بیان که من گیلانی نیستم ولی ۹سال‌در گیلان بعنوان قاضی خدمت کردم ـ از تجربیات خود درمورد صیادان و صید ـ نکته هائی مطرح کرد. ازجمله گفت در اینکه شرکت شیلات باید توجه بیشتر اعمال کنندا از صید بی‌مناسبت و بی‌مورد جلوگیری شود حرفی نیست . اما باید دید داعیه که مامی ـ خواهیم بصورت قانون درآوریم یا قوانین دیگری که‌اکنون اجرا میشود چه مشکلاتی درآینده بوجود می‌آورد . در میان مردم خانه هائی دارند که رودخانه از وسط آن‌میگذرد وانها ازرودخانه جلوی خانه شان ماهی می‌گیرند و غذایشان را ماهی تشکیل‌میدهد . بااین لایحه‌باید جلوی خانه مردم پلیس گذاشت تاماهی صید نکنند و آنوقت در اجرای‌قانون باقدامات تامینی مواجه میشویم . که‌آن خود بحث تازه‌ای پیش میاورد . نمیدانم آیادر حالیکه صید را «غیرمجاز»اعلام کردید فکری بحال صیادان شده است ؟!

جلوی ماشین قاضی را برای سه‌تا ماهی گرفتند!

★ نوذرصادقی گفت من ۹سال بعنوان قاضی درشهر رشت خدمت کردم. دکه‌های زیادی دراین شهر دیدم که مرکز فروش ماهی شیلات بود ولی خدا گواه است که یک دانه ماهی نتوانستم ازاین دکه‌ها بخرم وفنی بیازار مراجعه‌میشد میدیدیم یاماهی ندارند یا عرضه نمی‌کنند . نتیجه این شدکه با ۱۰۰یا ۲۰۰ تومان ماهی قاچاق بدست می‌آمد. باوجودی کـه‌در قانون قبلی «حمل» صید غیرمجاز جرم نبود ـ جلوی ماشین هارا می‌گرفتند . من رئیس دادگاه ششتر بودم و ۳ ماهی خریدم تا به‌اردبیل سوغات ببرم . در آستارا مامورین جلوی ماشین را گرفتند. نتوانستم مامور را قانع کنم .فقط گفتم شما حق‌ندارید ماشین مرا بازرسی کنید . رفتیم نزد رئیس دادگاه و مرا شناختند و مشکل حل‌شد . چون‌میدانستم اگربرای ۳ تاماهی قرار بود پرونده تشکیل شود ـ یک پرونده جزائی برای‌من درست میشد . درحال اکنون‌بموجب این لایحه میخواهید چه‌بکنید ؟

بنظرم دراینکه باید در دریای مازندران و خلیج فارس و بحرعمان، صید کنترل شود ـ حرفی نیست ولی بیائید اول وضع صیادهای گیلان و مازندران را بررسی کنید ودرثانی وضع عرضه کنندگان ماهی راروشن سازید.آیا فکری بحال و زندگی این افراد کرده‌اید ؟

ما نباید مشکلی برای مردم بوجود بیاوریم

قاسم‌زاده (نماینده رودسر) یادآور شد که بیش ازهزار رودخانه از ارتفاعات گیلان و مازندران بدریای مازندران سرازیر میشود و درتمام موارد بعلت اشتیاق ماهی به‌آب شیرین ـ ماهی بطرف رودخانه میرود و تاسر ماهی به سنگ نخورد برنمیگردد و درچنین شرایطی در تمام مسیررودخانه‌ـ کشاورزانی هستند که ازاین نعمت خدادادی بهره‌مندمیگردند. البته این لایحه برای نظم ونسق دروضع موجود ماهی است چون تورهائی کەسابقا بکار میبردند ازنایاوان نبودەولی‌اکنون یک مقدار زیادی نقصان ماهی بعلت تورهای نایلونی است‌که حتی ماهی‌های بسیار ریز هم نمی‌توانند ازآن عبور کنند یعنی بمحض ورود سخفه می‌شوند و نصفش ازبین میرود. اما تورهای نخی حتی ۲۴ ساعت همماهی را نگهمیدارد .

نماینده رودسر آنگاه این پرسش را مطرح کرد چهار میلیون نفری کەدر گیلان و مازندران طی سال ها ـ از روزی که شیلات ملی‌شده دائم برای تهران و فروشگاه های تهران ماهی تامین کرده‌اند ـ ماهی را در رودخانه‌ای که ازوسط خانه‌شان میگذرد ببینند وآنرا برای غذای روزانه خود نگیرند. برای اینکه صید غیرمجاز است ؟ بایدلفت «حمل» ازلایحه حذف شود زیرا ملاحظه بفرمائید من‌از شهر خودم رودسر میخواهم دوتاماهی بەتهران سوغاتی بیاورم. کجاباید بازرسی شود ؟ رشت ، قزوین ، مازندران ،تهران، کجا ؟!... هرجاکه مامور خواست؟ واین درست نیست ما نباید بدینطریق مشکلی برای مردم پیش بیاوریم .

همایش سوم جنبش‌ملی‌نیکوکاری درآخرین‌اجلاس وبراساس پایان‌نامه همایش تصویب کرد

در پاسخ به پیام انسانی والاحضرت شاهدخت اشرف پهلوی ایجاد مدارس وورزشگاهها وتأسیسات فرهنگی درسال جاری ازاولویت خاص برخوردار است

همایش چهارم سال آینده در تبریز برگزار میشود

همایش سوم جنبش ملی نیکوکاری ساعت یک بعداز ظهردیروز باصدور پایان‌نامه بکار۳روزەخود درآصفهان پایان داد. در پایان نامه ، اولویت ایجاد بناهـای آموزشی مورد تاکید قرار گرفت و با اعلام آمادگـی شرکت‌کنندگان در همایش اصفهان ، به تصویب‌رسید که در سال جاری ساختمان بناهای آموزشی وتاسیسات فرهنگی در سراسر کشور در سرلوحه اقدامـات نیکوکاران قرار گیرد . در پایان‌نامه چنین ذکر شده است :

«با بهرەگیری از سخنان پرمایه والاحضرت‌شاهدخت اشرف‌پهلوی هموندان‌کمیته های جنبش ملی نیکوکاری برآن شدند کـه در سال ۲۵۳۷ شاهنشاهی‌درسنجش برنامه‌های گوناگون خودبا برنامه فراخوانی مردم برای همکاری در ساختمـان آموزشگاهها و ورزشگاه‌ها برتری بخشند و همگام و همزمان با گسترش کار و برپایی‌کمیته‌ها درشهرستانها و بخشها مردم پاکدل را برانگیزند که دروازەهـای تمدن بزرگ را با دبستان سازی درروستاها وشهرک ها و شهرهابەروی‌کودکان‌و نوجوانان بگشایند. سومین همایش پیشنهاد می‌کند که در گردآوری و کاربـرد سرمایه و ابزار ، ستـاد برنامه‌ریز و هم‌آهنگ‌کننده با شرکت نمایندگان کمیتـه های جنبش ملی نیکوکاری و سازمان‌های دست‌اندرکار در مرکز هر استان بـا سرپرستی استاندار برپاشود واین ستاد بویژه هرگونه بازدارنده‌ای را از پیش راه این برنامه بزرگ اجتماعی که آغـاز آن روز سی‌ام فروردین ۲۵۳۷ شاهنشاهی از سوی والاحـضرت شاهدخت اشرف پهـلوی عنوان شده است بردارد و دست مردم نیکاندیش و نیکوکار را در دست دولت بگذارد تا از همگامی این دو نیروی بزرگ که درژرفا هیچگونه جدائی ندارند آن هشدار و پیام انسانـی والاحضرت که «هیچ‌کودک ایرانی نباید پشت دردبستان بماند ، بفرجام دلخـواه بپیوندد».

در آخرین‌اجلاس همایش اصفهان، همچنین اعلام‌گردید که سال آینده شهر تبریز میزبان همایش چهـارم جنبش‌ملی نیکوکاری‌خواهد بود .

در شهرستانها

در دومین کنفرانس «آمریکاشناسی پهلوی» گفته‌شد :

رفتار امریکائیان با سرخپوستان وسیاه پوستان خلاف قانون اساسی بوده‌است

شیراز ـ خبرنگار اطلاعات

«آمریکائیان در رهگذر برخوردهایشان با سرخ‌پوستان و سیاه پوستان همیشه مسائل انسانی را زیر پا گذاشته‌اند و رفتارشان بر خلاف‌قانون‌اساسی و حقوق انسانی مدون آمریکا بوده‌است .»

این مطلب ، قسمتی از سخنان دکتر فرهنگ مهررئیس دانشگاه پهلوی بود که دیروز در مراسم گشایش دومیـن کنفرانس « آمریکا شناسی پهلوی» در دانشکده ادبیات و علوم دانشگاه پهلوی اظهار داشت .

در مراسم گشایش ایـن کنفرانس سفیر آمریکادرایران و گروهی از مقام های محلی حضور داشتند . دکتر فرهنگ مهر در ادامه سخنان خودگفت: فرهنگ آمریکا آمیزەای است از فرهنگ کشور های گوناگون اروپائی ، آسیائی وآفریقائی که در تاثیر پذیری از آن‌جذب و تعدیل شده است با این وصف همین فرهنگ چندملیتی آمریکا پس‌از جنگ دوم جهانی تاثیرهای فراوانی بر تحولات سیاسی ، اقتصادی وتکنو ـ لوژیکی دیگر کشورها گذاشته است .

دکتر فرهنگ مهر اضافه کرد :بدنیست یادآور شوم که در زمینه های فلسفه سیاسی، آمریکا نخستین کشوری بودکه مسائل مربوط به‌آزادی وبرابری انسان هارا در نظام خودبصورت متبلوری عنوان کرد اگرچه این مسائل ریشه در اروپا و بویژه شرق داشت . وی‌افزود: فرهنگ متناقض آمریکا باعث شده است تا تکنولوژی ایـن کشور همیشه در جهات مباینی از جمله جنگ‌و صلح، اختناق‌و آزادی ، زیبائی وزشتی ،دوستی و دشمنی یکجا بکار گرفته شود.

در هشتمین کنگره رادیولوژی ایران گفته شد :

استفاده بی‌رویه از اشعه «ایکس» تولید سرطان میکند

اصفهان ـ خبرنگار اطلاعات:

استفاده بی‌رویه از اشعه‌ایکس سبب ایجاد سرطانهای پوست، خون و مری میشود .

این مطلب‌در هشتمین‌کنگره رادیولوژی ایران که سومین روز خود را در اصفهان پشت سرگذاشت عنوان شد . در این کنگره که جمعی‌ازبرجسته ترین متخصصان رادیولوژی جهان در آن شرکت دارند ، پروفسور«کلمان» فرانسوی‌در مورد اشتباهات‌و لغزشهای‌رادیو لوژی اطفال صحبت کرد .

آنگاه دکتر «کراین» استاد دانشگاه لندن و دکتر «داد» از دانشگاه هوستون در موردرادیو لوژی آسم و تظاهرات رادیـو لوژیك صحبت کردند .

در این کنگره گفته شد استفاده بی‌رویه از اشعه‌ایکس درراديولوژی امکان ایجادسرطان خون ـ پوست ومری را بوجود می‌آورد .

کنگره توصیه کـرد کـه رانندگان بەهنگام‌رانندگی‌باید حتما از کمربند ایمنی استفاده نمایند ، زیرا قفسه صدری‌سینه در برابر ضربه های ناشی از تصادف به سهولت مقاومت را از دست میدهد .

در این کنگره یکی از دانشمندان در باره امکان‌عکس برداری‌ازنوزراببوسیله‌کمپیوتر مورد بررسی قرارداد . و گفته شد،ایران یك دستگاه‌کمپیوتر ویژه عکس‌برداری از مغز را خریـداری کرده است از خصوصیت این دستگاه‌اینست که بدون تزریق آمپول‌میتوان از مغز عکسهای رنگی و روشن تهیه کرد .

دادگاه بخش لنگرود دادگستری شد

لنگرود ـ خبرنگار اطلاعات

دادگاه بخش لنگرود بـه دادگستری تبدیل شد .

در مراسم تبدیـل دادگـاه بخش لنگرود به دادگستری‌که در سالن شهرداری این شهر برگزار شد ، معتدل استاندار گیلان ، فرهمند رئیس کـل دادگستری های گیلان ، جمعی از مقامات و مقامات محلی‌شرکت داشتند . در این مراسم معتدل استاندار گیلان طی سخنانـی لزوم تبدیل پاسگاه ژاندارمری لنگرود به گروهان ژاندارمری یادآور شد و رئیس پاسگاه ژاندارمری تقبل کرد که این امر را بامافوق های خود درمیان گذارد .

تربیت نیروی ماهر کشاورزی در اصفهان

اصفهان ـ خبرنگار اطلاعات

برای اولین بار در ایران ، واحدهای آموزشی کشاورزی شهرستان اصفهان بخدمت‌تربیت نیروی انسانی ماهر کشاورزی درمی‌آید ، تانیاز واحد های کشتو صنعت بخش خصوصی وشرکت های سهامی زراعی و تعاونی های تولید روستایی تامین گردد .

این تصمیم در جلسه‌ای که دیروز با حضور مدیر کـل کشاورزی و عمران روستایـی اصفهان تشکیل شد ،اتخـاذ گردید و مقرر شد در سال تحصیلی ۳۷ـ۳۸ در مراکـز آموزش روستایی نیز بتشکیل کلاس های آموزشی برای‌تربیت کارگـر کشاورزی اقدام شود.

حقپناه مدیر کل کشاورزی و عمران روستائی اصفـهان گفت بااجرای این‌برنامه‌آموزشی از مهاجرت کشاورزان به شهر ها جلوگیری میشود .

نهمین کنگره جهان پزشکی تشکیل شد

شیراز ـ خبرنگار اطلاعات

نهمین کنگره جهانی‌پزشکی پهلوی ، در تالار تاجگذاری دانشکده پزشکی‌دانشگاه‌پهلوی گشایش یافت .

ریاست این کنگره را کەاز پیش‌از ظهر امروز آغاز بکار کرد ، دکتر جهانشاه صالح بعهده دارد. کنگره جهانـی پزشکی پهلوی مانندیدگر سال ها در دو قسمت برگزار میشود که نخستین قسمت آن به بازـ آموزی تکمیلی‌پزشکی‌اختصاص دارد و موضوع‌اصلی آن تولید نسل انسانی است .

دومین بخش کنگره به بحث و بررسی در مورد علوم پایه و پزشکی بالینی اختصاص دارد و تا پنجشنبه هفته جاری ادامه می‌یابد.

دعوت مجمع عمومی عادی سالانه بانك ساختمان (شرکت سهامی عام)

بیرو آگـهی قبل بدینوسیله از صاحبان سهام بانک ساختمان (شرکت‌سهامی عام)دعوت میشوددرجلسه مجمع عمومی‌عادی سالیانه‌بانک که در ساعت چهار بعدازظهر روز دوشنبه هشتم‌خرداد ماه ۲۵۳۷ در سالن هتل‌اینترکنتیناتنال‌واقع‌درخیابان ایران نوین‌تشکیل می‌شود حاضر شوند.

دستور جلسه عبارتست از:

۱ـ استماع گزارش هیئت‌مدیره‌بانك
۲ـ استماع گزارش بازرسان.
۳ـ رسیدگی و تصویب ترازنامه و حساب سودوزیان .
٤ـ اتخاذ تصمیم نسبت به تقسیم سودوتعیین پـاداش وحـق حضور اعضاء هیئت‌مدیره .
۵ـ تعیین حق‌الزحمه بازرسان .
٦ـ تعیین روزنامه کثیرالانتشاری‌که آگهی های بانك در آن منتشر مـی گردد.
۷ـ انتخاب اعضاء هیئت مدیره و بازرسان اصلی و علی‌البدل و حسابرسان .

گزارش عملیات و ترازنامه و حساب سودو زیان از تاریخ نوزدهـم اردیبهشت مـاه ۲۵۳۷ درمرکز بانک ساختمان واقع در بلوار الیزابت دوم ـ شماره ۱٦٤ جهت مـلاحظه صاحبان سهام موجود است .

از آنجاکه شرکت در جلسه مجمع‌عمومی فقط باارائه کارت ورود بجلسه ممکن میباشد، لذا از کلیه صاحبان سهام تقاضا میشود برای‌دریافت کارت ورود از روز شانزدهم‌اردیبهشت ماه لغایت هفتم خرداد ماه ۲۵۳۷ از ساعت ۹الی۱۵ وروز هشتم خرداد ماه از ساعت ۹الی ۱۲ به‌محل بانک و بعداز ظهر آنروز تا قبل‌از تشکیل جلسه مجمع عمومی به محل تشکیل مجمع مراجعه نموده‌وبا ارائه اصل گواهینامه‌موقت سهام کارت ورودی دریافت دارند.

اشخاصی که به نمایندگی از طرف سهام داران برای دریافت کارت ورود مراجعه‌بنمایند باید مدارک زیر را ارائه نمایند:

الف ـ در صورتیکه ولایتا حاضر میشوند فتوکپی برگ اول شناسنامه صغار .
بـ در صورتیکه قیمومتا حاضر میشوند فتوکپی قیمنامه
جـ در صورتیکه بنمایندگی از طرفشرکت‌حاضر میشوند معرفی‌نامه از طرف شرکت‌یا آخرین روزنامه رسمی شرکت که شخص را بسمت نمایندگی شرکت در مقابل اشخاص‌ثابت معرفی می‌نماید.
دـ در صورتیکه بوکالت از طرف شخص حقیقی حاضر میشوند وکالتنامه رسمی یـا تصدیق امضاء شده ویا اینکه مورد گواهـی یکی از اعضاء هیئت مدیره بانک ساختمان و یااینکه وکالتنامه در حضور نمایندگان بانک تکمیل وامضاء گردد (فرم وکالتنامه در دفتر بانک موجود است).

صاحبان سهام مقیم شهرستان ها که‌نمیتوانند دردر جلسه شرکت نمایند در صورت تمایل میتوانند بیکی از شعب بانک ملی ایران‌مراجعه وبا ارائه گواهینامه موقت سهام جهت شرکت در جلسه مجمع عمومی ومشارکت درتصمیمات به بانک ملی ایران وکالت دهند.

هیئت مدیره بانك ساختمان

آگهی تشکیل مجمع عمومی فوق‌العاده

از کلیه صاحبان سهام شرکت سهامی سموم و دفع‌آفات تنکابن (سهامی خاص) دعوت میشود که جهت تشکیل مجمع عمومی فوق‌العاده در ساعت چهار بعدازظهر روز دوشنبه مورخ ۲۵ر۲ر۲۵۳۷ شاهنشاهی با در دست داشتن سهام خود درمغازه شخصی آقای حاج محمد جعفر صدیقی حضور بهمرسانند .

دستور جلسه

۱ـ تعیین و انتخاب رئیس هیئت مدیره
۲ـ تعیین بازرس شرکت

آ ـ ۱۱۳۸

مجمع عمومی عادی سالیانه شرکت توزیع‌پارس (سهامی‌خاص)

مجمع عمومی عادی شرکت توزیع پارس در ساعت ٤ بعدازظهر روز دوشنبه اول خرداد ماه ۲۵۳۷ در محل دفتر شرکت واقع درخیابان روزولت خیابان پاك ۸٦ تشکیل‌می ـ گردد ازکلیه سهامداران یا نمایندگان قانونی آنها دعوت میشود که در ساعت مقرر در محل حضور بهمرسانند .

دستور جلسه عبارتست از :

۱ـ گزارش هیئت مدیره و بازرس قانونی شرکت
۲ـ تصویب ترازنامه و حساب سود وزیان سال۲۵۳٦
۳ـ پیشنهاد تقسیم سود
٤ـ انتخاب بازرسان شرکت و تعیین مقرری آنها
۵ـ تعیین روزنامه کثیرالانتشار که آگهیهای‌شرکت‌باید در آن درج گردد .

رئیس‌هیئت مدیره

نمایندگان کارگران :

تنگناهای درمانی هنوز وجود دارد

در مجمع عمومی سازمان کارگران تهـران به مسئولان وزارت بهداری هشدار داده شد که بیماران مسلول رادر بیمارستان شاه‌آباد با بیمارانی که امراض دیگر دارند بستری میکنند ودر نتیجه بیماری سل هم‌میان دیگر بیماران شیوع‌پیدا می‌کند.

دیشب مجمع‌عمومی سازمان کارگران‌تهران‌با حضور معاونان سازمان کارگران و نمایندگان مجلس شورای ملی‌ازگروه کارگر و باشرکت بیش از۳۰۰ نفر از دبیران سندیکـا ها و نمایندگان کارگران تشکیل‌شد. دراین جلسه ابتدا دو تن از نمایندگان کارگران گفتند : بقولوزیر بهداری و بهزیستی درآمد صندوق تامین اجتماعی کەسال گذشته ۷ میلیاردتومان بودامسال به۱۰ میلیارد تومان میرسد ولی تنگنا های درمانی هنوز بقوت خود باقی است. انهاسپس اضافه کردند بخش مسلولین در بیمارستان سرخه حصارو بوعلی بمعالجه مریض نمی پردازند .ازسوی دیگـر مسلولین رابه بیمارستان شاه‌ـ آباد می برند و با بیمارانـی که امراض دیگر دارند بستری می‌کنند و بالنتیجه بیماری سل هم‌دربین بیماران شیوع‌خواهد یافت.سخنرانان در پایان‌توجه وزیر بهداری و بهزیستی را بان موضوع جاب کردند.

مردی، دامادش را به آتش کشید

مردی بعلت نامعلومی همسر سابق دخترش را آتش‌زد .

این مرد قاسم‌موالی نام‌دارد، وی چهار ماه‌قبل دختر خود را بعقدجوانی‌بنام‌محمد تقی‌درآورد، ولی بعلت نامعلوم‌از این‌وصلت پشیمان شدو اجازه نداد‌دخترش به خانه محمدتقی برود .

چندی قبل جوانی بنام نبی بیگلری که بشغل بنائی‌اشتغال دارد بخواستگاری دختر قاسم رفت و پیشنهاد کرد اگر باعث جدائی دخترت بامحمدتقی‌بشوی من اورا بعقد خود درمی‌آورم و برای او یکدستگاه ساختمان می‌سازم ، قاسم بطمع خانه‌برای جدا شدن دخترش از محمدتقی دست بکار شد و بعناوین مختلف محمدتقی را تهدیدکرد که اگر دخترش را طلاق‌ندهد او را از بین می‌برد . حتی‌یك بار هم او را در شهرری بباد کتك گرفت . سرانجام تهدید های پیاپی قاسم باعث شدمحمد تقی علیرغم میل باطنی خودتن به این جدائی رضایت دهد و پس‌از چهار ماه از همسرباکره خود جدا شود .

هفته قبل محمدتقی درحالیکه از چند ناحیه بدن دچار آتش سوزی شده بود به‌کلانتری۱۶ تهران رفت و علیه پدر زن‌سابق خود و دو نفر بنام نبی ورضاکه از اقوام او هستند شکایت‌کرد و مدعی شد: آنها شبانه به منزلم آمدند و موقعی که در منزل را برویشان بازکردم‌بدون اینکه چیزی بگویند با بنزین و کبریت مرا به‌آتش‌کشیدند و متواری شدند ، چون حال محمدتقی وخیم بود، ماموران اورا به بیمارستان انتقال‌دادند از سوی دیگر با آدرسی که در اختیار ماموران کلانتری۱۶ قرار گرفت آنها به منزل قاسم موالی رفتند و اورا همراه رضو نبی باتهام آتش زدن محمدتقی دستگیر کردندو برای تحقیقات به‌کلانتری بردند. پس‌از تنظیم پرونده‌ای دراین زمینه ماموران متهمین را به دادسرای ناحیه ده تهران فرستادند ، دانشی بازپرس دادسرای ناحیه ده‌پس از تحقیقات لازم از ماموران خواست شاکی را تحت نظر نگهدارند و برای روشن شدن چگونگی ماجرا از همسایه‌ها و کسانی که شاهد ماجرا بودند تحقیق و نتیجه را به دادسرا اعلام کنند . تحقیقات در این زمینه همچنان ادامه دارد ودامادا سوخته شده‌دربیمارستان‌بستری است .

برای نجات گوسفند زنی خود را به کشتن داد

بافت کرمان ـ خبرنگار اطلاعات :

زن چهل ساله‌ای که برای نجات گوسفندش از نهرآب، خود را به آب زده بود، غرق شد.

وی «همه گل‌رحیمی» نام داشتکه بدنبال افتادن‌گوسفندش بداخل نهرآبی که از وسط بافت کرمان می‌گذرد، به داخل نهر رفت و غرق شد.

رهگذران بامشاهده غرق شدن «همه‌گل» بکمک اوشتافتند وپس از گرفتن پیکر نیمه جان «همه‌گل» او را بهبیمارستان شیروخورشید سرخ بافت رساندند، لیکن «همه‌گل» قبل از رسیدن به بیمارستان درگذشت.

خریدار خانه، هنگام نزاع بافروشنده جان سپرد

خریدار خانه در حین نزاع بافروشنده‌خانه ناگهان‌درگذشت. سه‌شنبه هفته قبل شخصی بنام «علیمردان ترک» برسر باقی مانده پول خانه‌ای که خریده بود، در بنگاه‌با صاحبخانه به نزاع پرداخت و در حین دعوا ناگهان نقش زمین‌شد.علیمردان را به بیمارستان لقمان‌الدوله بردند ولی معالجات موثرواقع نشد و درگذشت.

جسد را برای تعیین علت مرگ بپزشکی قانونی منتقل کردند. پزشک قانونی پس از معاینه جسد اعلام داشت که مسمومیت ناشی از خوردن تریاک موجب مرگ متوفی‌شده است.

پسر علیمردان نیز گفت : روز سه‌شنبه وقتی پدرم به‌بنگاه رفت بادو نفر برسر ۲۰ هزار تومان باقی پول خانه دعوایشان شد و درحین دعو اپدرم بی‌حال روی زمین افتاد. شیرازی صاحب بنگاه او را به‌بیمارستان لقمان‌الدوله رساند و خودش فرار کرد. شیرازی صاحب‌بنگاه وتهرانی صاحب خانه فعلا در زندان بسر می‌برند و تحقیق در مورد این پرونده از طرف محمدپوردادیارشعبه ۲دادسرای ناحیه ۱۰ تهران ادامه دارد.

در حادثه راه اسدآباد ـ لك‌لك

یك خانم آموزگار کشته شد و رئیس آموزش و پرورش اسدآباد، موتورسواری راکشت

اسدآباد ـ خبرنگار اطلاعات طی دو حادثه رانندگی در راه «لک لک» ـ اسدآباد ،یک موتورسوار و یک آموزگارزن کشته شدند.

وانتبار ۵۱۷۴۸ کرمانشاه، برانندگی «کتاب‌که‌بادوآموزگار بنام مهناز کاویانی ومریم ،از اسدآباد به روستای «لکلک» واقع در ۳۵ کیلو متری‌اسد‌آباد میرفت ، بعت لغزندگی‌راه بسمت چپ جاده منحرف شد. دراین هنگام در سمت راست وانت، بازشدو مهناز ازاتومبیل بیرون افتاد و جانسپرد . دومین آموزگار نیز جراحاتی برداشت .

ایندوآموزگار برای حضوردر کلاس درس به روستای «لکلک» میرفتند که دچار حادثه شدند.

● شهبازی‌رئیس آموزش‌و پرورش اسدآباد پس ازاطلاع ازاین حادثه با اتومبیل خود بسوی محل حادثه شتافت،اما در ۳ کیلو متری این محل بعلت لغزندگی سطح جاده باموتور سواری بنام حاجی آقانجفی ، بشدت برخورد کرد . موتور سوار پس از انتقال به بهداری اسدآباد ،درگذشت

مرگ کارگر جوان

جوان ۲۲ ساله‌ای هنگام کار در کارخانه کشته شد .

مردی بنام احمدی ، دیروز به خبرنگار مانگفت: پسرم‌نیمور سلطان احمدی ساعت ۶ بعداز ظهر هنگام کار در کارخانه‌بنز خاور با جرثقیلی برخوردکرد و مجروح شد . همکاران او، نیمور سلطان را باتومبیل شرکت به بیمارستان شماره ۲ بیمه بردند. اما در بیمارستان معالجه در مورد نیمور موثر واقع نشد و در نتیجه جان سپرد .

راننده و کمك راننده کامیون کشته شدند

میمه ـ خبرنگار اطلاعات

در یک حادثه رانندگی که‌در ۱۸ کیلومتری میمه رخ داد دو نفر کشته شدند.

کامیون بنز خاور ۲۵۷۵۱ تهران الف که با بار نهال از تهران عازم اصفهان بودباانکر ۴۸۴۲۴تهران ج که ازاصفهان به تهران می‌آمد ، به شدت برخورد کرد . در این حادثه راننده و کمک راننده بنز خاور کشته شدند . راننده تانکر توسط مامورین‌ژاندارمری‌دستگیر شد .

مردی را کشتند و جسدش را در مزرعه انداختند

اصفهان خبرنگار اطلاعات

مردی را کشتند و جسدش را درمزرعه«حاجی آبادرامشه» شهرضا انداختند .

چند کشاورز هنگامی که از مزرعه «حاجی آباد رامشه» عبورمی‌کردند متوجه جسدی شدند که برروی زمین افتاده بود. کشاورزان ماموران رااز جریان آگاه ساختند .

جسد که گفته می‌شود متعلق به عباس کریمی است بپزشکی قانونی اصفهان انتقال یافتو تحقیقات برای تعیین علت مرگ و شناسایی قاتل یاقاتلین زیر نظر مقامات‌قضایی اصفهان‌ادامه دارد .

دبیر مدارس راهنمائی شاه‌آبادغرب خودکشی کرد

کرمانشاه ـ خبرنگاراطلاعات

«علی‌مریمی» ۳۶ ساله‌دبیر مدارس راهنمائی شاه‌آباد غرب بعلت‌نامعلومی‌باخوردن مقداری «سم «خودکشی‌کرد. «علی‌مریمی» در نامه‌ای‌که از خود بجا گذاشته‌نوشته است : هیچ‌کس مسئول‌مرگ من نیست ، من خودکشی کردم و از تمام اقوام و اشتایان و خانواده خود خداحافظی می‌کنم .

بنا بر ادعای یك شوهر :

زنی پس از ۲ ماه معالجه، در نتیجه بی‌دقتی، در بیمارستان درگذشت

زهرا جلالی

زن ۲۶ ساله‌ای که براثر ترکیدن کپسول گاز مجروح‌شده بود پس از ۲ ماه در بیمارستان درگذشت .

روز گذشته مردی بنام پرویز بمخبرنگار ما گفت: یک شبه‌ل از عید نوروز همسرم زهرا جلالی به یکی از بهمه‌مایگفت برو شیرگاز کپسول را ببند . بچه نیز بجای اینکه شیرگاز را ببندد آنرا باز کرد.

پرویز افزود: روز عید ساعت هفت‌وسی دقیقه صبح وقتی همسرم به آشپزخانه رفت و کبریت را روشن کرد، ناگهان گاز موجود در فضای‌آشپزخانه منفجر شد و همسرم را بیرون از آشپزخانه پرتاب کرد. من‌که خواب بودم با شنیدن این‌صدا از خواب بیدار شدم و دیدم که پاهای زهرادر آتش‌میسوزد، بلافاصله باکمک همسایه‌ها اورا بهبیمارستان سوانح رساندیم .

پزشکان بیمارستان روی بدن زهرا چند بار عمل جراحی انجام دادند، اما در روزجمعه گذشته ساعت ۸ شب برای من خبر آوردند که در بیمارستان سهل‌انگاری نمی‌کردند اکنون همسرم زنده بود. جسد متوفی از طرف بیمارستان به پزشکی قانونی منتقل شد و درپزشکی قانونی پس از معاینه اعلام داشت که زهرا در اثرسوختگی زیاد درگذشته است.

معالجه در مورد زهرا موثر واقع نشده و در نتیجه فوت شده است.

پرویز اضافه کرد:من‌اطمینان دارم که مسئولان بیمارستان‌اگر

وقتی پیکان زیر کامیون میرود!

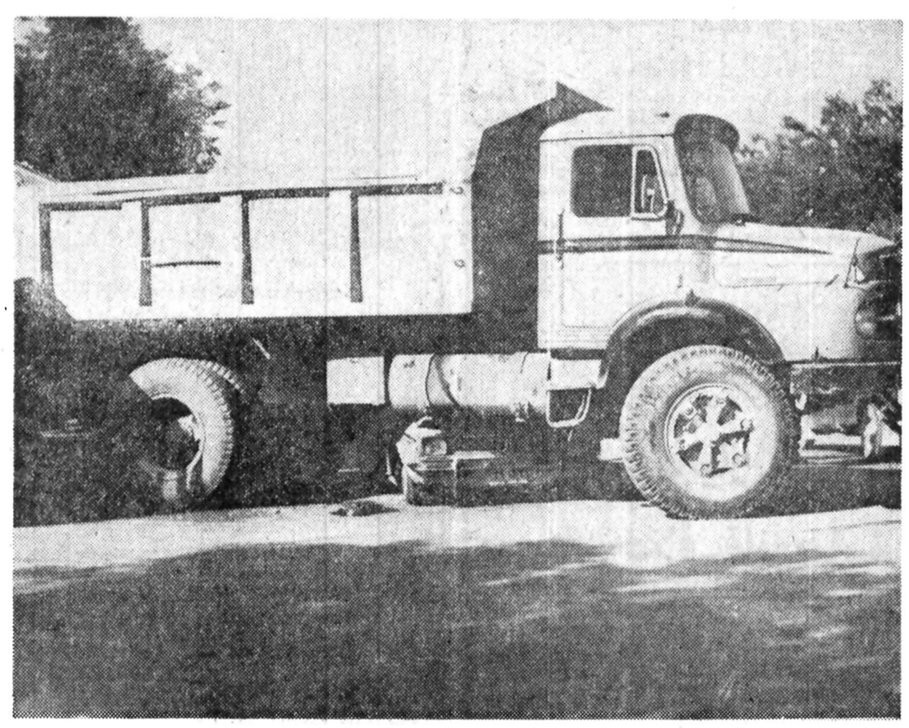

مرودشت ـ خبرنگاراطلاعات :

پیکان‌شماره۶۶۱۵۶ ـشیراز در خیابان «سعدی» مرودشت زیر یك کامیون کمپرسی رفت اما هیچکدام از سرنشینانش آسیب ندیدند .

این اتومبیل در خیابان «سعدی» در حال عبور بود که یکباره‌کامیون کمپرسی۱۸۲۸۶ تهران ـ الف به وسط خیابان آمد و پیکان به‌زیر آن‌رفت . دراین حادثه به امیر قاسمی راننده و دیگر سرنشینان‌پیکان آسیبی نرسید و نورعلی زارع راننده کامیون دستگیر شد .

عکس صحنه جالب‌رفتن‌پیکان به‌زیر کامیون را نشان میدهد.

زنی به‌اتهام دایر کردن محل استعمال موادمخدر محکوم شد

زنی که به اتهام دایرکردن محل برای استعمال هروئین‌و همچنین حمل مراکم هروئین در شعبه۳دادگاه جنایی‌محاکمه میشد به ٤ سال حبس جنایی درجه ۲و پرداخته هزارریال جزای نقدی محکوم شد .

وی منور اردموسی نام دارد و سال گذشته توسط ماموران کلانتری ۱۵ تهران‌در خیابان جمشید دستگیر شده بود .

حوادث شهرستانها

مرگ ۲نفر درشیراز

شیراز ـ خبرنگاراطلاعات :

طی دو حادثه مختلف درشیراز دو نفر کشته شدند . دراولین حادثه جوان ۲۰ ساله‌ای بنام هوشنگ کاویانی باموتوسیکلت سواری بشدت برخورد کرد و آسیب دید .وی به بیمارستان «سعدی» شیراز انتقال یافت‌اما بعلت شدت جراحات جانسپرد.

* همچنین کودك ۱۸ ماهه‌ای بنام رضا جمشیدی بعلت‌ریختن آبجوش برروی لباسهایش‌دچار سوختگی شد و قبل از انتقال به‌بیمارستان جانسپرد .

۲ نفر کشته شدند

کرمانشاه ـ خبرنگاراطلاعات:

طی دو حادثه دونفر درکرمانشه کشته شدند .در اولین حادثه دختر ۱۹ ساله‌ای بنام فریده شیری براثر انفجار پریموس لباسهایش آتش گرفت و به علت سوختگی شدید جانسپرد.

در دومین حادثه مرد ۳۵ ساله‌ای بنام کاظم قمی بعلت نامعلومی به‌رودخانه «اولوند» افتاد و جسدش ساعتی بعد ،از آب گرفته شد .

دختربچه۸ساله کشته‌شد

«کومله» لنگرود ـ کامیون دوج کامانکار ۱۹۱۷۳ تهران ـ ج برانندگی هادی ابراهیمی در یکی از محله‌های «کومله» واقع در ۶ کیلومتری لنگرود دانش آموز ۸ ساله‌ای بنام «صغری حسن‌زاده ثابت» را زیر گرفتو بشدت مجروح کرد. صغری در راه بیمارستان درگذشت.

جسد سوخته مردی در اطراف فرودگاه کرمانشاه پیداشد

کرمانشاه ـ خبرنگار اطلاعات:

جسد نیم سوخته جوانی ، در حالیکه یک شلوار «لی» بپا داشت و یک انگشتری طلا در دست چپ او بود، توسط رهگذری در اطراف فرودگاه کرمانشاه پیدا شد.

این مرد که از فاش کردن‌نام خود امتناع کرد، بلافاصله‌پس از پیدا کردن جسد، دادسرای کرمانشاه را از ماجرا آگاه کرد و جسد توسط ماموران انتظامی این شهر، برای کالبد شکافی و تعیین علت مرگ به پزشکی قانونی کرمانشاه منتقل شد.

شوهر قدرناشناس

زن جوانی به شعبه ٤٧ دادگاه حمایت خانواده مراجعه و از شوهرش شکایت کرد .

وی میگفت : پنج سال پیش با پسری آشنا شدم و بعد از مدتی با یکدیگر ازدواج کردیم . ثمره این ازدواج یک پسر دو ساله است.زندگی‌ما اوائل بسبب تنگدستی شوهرم بسختی میگذشت و کمک‌های پدر و مادرم سبب شد تا مابتوانیم زندگی کنیم .

شوهرم قدر این همه محبت و صمیمیت من و خانواده‌ام را ندیده گرفتو بعد از مدتی اخلاقش بکلی دگرگون شد . او به معاشرت با زنها پرداخت و هرچه من تذکر میدادم به گوشش نمی‌رفت و می‌گفت طلاق بگیر و برو ، تا اینکه یکبار دختری را به خانه آورد و گفت خواهر یکی از دوستان اداری اواست ولی من میدانستم اودروغ می‌گوید . به همین سبب‌به کلانتری شکایت کردم ، او را دستگیر کردند و ٦ ماه زندان برایش تعیین کردند . لیکن با ضمانت خانواده‌اش بعد از چند روز آزاد شدو آنوقت شروع به آزار من کرد و گفت حالا که مرا به زندان انداختی منهم انتقام خودم را از تو میگیرم ، او اخیرا با یکزن مسن‌پولدار که دوتا بچه دارد آشناشده و میخواهد با او ازدواج کند و میگوید تو بایدطلاق بگیری و آن زن هم تلفن می‌کند و می‌گوید من همه مهریه و مخارج ترا میدهم. تو باید از شوهرت طلاق بگیری . رسیدگی به پرونده این زن در شعبه ٤٧ادامه دارد .

دیدن دوست دختر جوانی راوادار به‌دزدی کرد

یک عاشق جوان برای رسیدن به معشوق دست به‌دزدی‌زد.

ساعت هشت‌وچهل دقیقه بعد ازظهر روز یکشنبه ماموران کلانتری ١٤ ضمن گشت جوان ١٧ ساله‌ای را هنگام دزدی در خیابان شیوا دستگیر کردند.

این جوان که خود را سید عباس معرفی کرداظهار داشت: ساعت ۹ دیشب با دوست دخترم در میدان ژاله قرار داشتم. ماشین دوستم را عاریه گرفتم تا با آن به‌مقصد برسم. اما در بین راه چرخ جلو ماشین پنچر شد و من متوجه شدم که در صندوق عقب لاستیک زاپاس وجود ندارد.

چون عجله داشتم وهیچ وقت بدقولی نکرده بودم تصمیم گرفتم چرخ جلو ماشین پیکانی را که کنار خیابان‌پارک شده بود باز کنم. وقتی خواستم آنرا بماشین خود ببندم، ماموران انتظامی سر رسیدند ومرا دستگیر کردند . چون سید عباس سنش قانونی نبود او را بمزندان اطفال‌فرستادند.

کلاهبرداری با جعل شماره های برنده بلیت‌های اعانه ملی

تبریز ـ خبرنگار اطلاعات

عده‌ای باجعل شماره های برنده بلیت های اعانه‌ملی، از فروشندگان بلیت های بخت‌آزمائی در تبریز کلاهبرداری کردند.

این عده که‌هنوز شناخته نشده‌اند ، با جعل‌کارت هائی که‌شماره های‌برنده بلیت های اعانه‌ملی روی آنها چاپ‌میشود، کارت هارا به فروشندگان بلیت ها نشان میدادند و مقدار پولی را که مطابق کارت های برنده جعلی و بلیت های خود برنده بودند ، دریافت میکردند.

درسه‌روزگذشته ، دونفراز این باند ناشناس باارائه دوبلیت که مطابق کارت جعلی آنها، به ترتیبرنده پنج‌هزار تومان و یکهزار تومان بود، از دو بلیت فروش در تبریز ، بنام «علی» و «آسمان بخشی»، شش هزار تومان گرفتند و فراری شدند.

در تصادف رانندگی ۳ نفر کشته‌شدند

سه تصادف درسه نقطه‌شهر روی داد وسه‌نفر کشته‌شدند.

طی گزارشی که بکلانتری ١٤ رسید ، دیروز ساعت‌ده و چهل و پنج دقیقه درخیابان خاوران در برخوردی که بین یک کامیون کمپرسی بشماره ٢٣١٤٩ تهران ـ ب‌با موتور سواری‌بنام‌احمد علی جمشیدی ٤٤ ساله و یک نفر تک نشین آن روی داد هر دو نفربشدت مجروح شدند .

مجروحان را به بیمارستان بازرگانان بردند ، اما معالجه در مورد احمد علی موثرواقع نشد و درگذشت . ماموران انتظامی راننده‌را دستگیرکردند وجسد را به پزشکی قانونی انتقال دادند .

● تلفنی به کلانتری ١٩ اطلاع داده شد که تصادفی‌در بزرگ راه شهباد بین عابری بنام عوضعلی حیدری ۸۰ساله با اتومبیل شماره ۸۲۷۵۸ تهران ـ ۲۲ به رانندگی‌نزهت الملوك جهان رخ داده‌است. پس از این تصادف عوضعلی در بیمارستان شماره ۲ بیمه فوت شد . ماموران انتظامی راننده را دستگیر کردندو جسد متوفی را برای‌تعیین علت‌مرگ به پزشکی قانونی منتقل‌کردند.

● روز پنجشنبه گذشته اتومبیل شماره ۱۵۵۵۸تهران‌ـ د برانندگی احمد رخشانفرّ در خیابان آیزنهاور با عابری بنام میرزا آقا ذوالقدر تصادف‌کرد. مجروح به بیمارستان شماره۲ بیمه انتقال یافت و بستری‌شد. معالجه در مورد میرزا آقا موثر واقع‌نشد و روزیکشنبه عصر فوت شد . ماموران کلانتری ۱۸ راننده را دستگیر و جسد متوفی را برای‌تعیین علت مرگ به پزشکی قانونی انتقال دادند .

زن‌وشوهر متهم بقتل محکوم‌شدند

زن وشوهری که به‌اتهام قتل زن منحرف در شعبه ۲ دادگاه جنایی محاکمه شدند هر یک به ۱۲ سال زندان محکوم گردیدند.

این دو که متهم بودند در هفتم اسفند ماه سال ۳۵ در میدان خراسان تهران زنی بنام عذرا بایسته معروف به عزیز را بخاطر باج ندادن با ضربات چاقو بقتل رساندند، صبح دیروز در شعبه ۲ دادگاه‌جنایی هریک به ۱۲ سال زندان‌محکوم شدند.

این دو پس از اعلام رای فرجام خواستند.

تبریکات

جناب آقای مهندس عطاءالله هاشمی

انتصاب شایسته آنجناب‌ریاست امور پیمانکاران وسازندگان سازمان برنامه وبودجه تبریك عرض می‌نماید .

شرکت فنی ساختمانی فاساکو

آ ـ ۱۹۴۹

جناب آقای مهندس عطاءالله هاشمی

انتصاب جنابعالی را بریاست دفتر امور پیمانکاران و سازندگان سازمان برنامه تبریك عرض مینماید .

شرکت ساختمانی توفان

آ ـ ۳۷۸۶

جناب آقای دکتر منوچهر آریانپور

انتصاب شایسته آنجناب را بسمت مشاور وزیرآموزش و پرورش و مدیرکل دفتر گسترش دانشگاهها تبریك عرض میکنم.

سعید پلوریان کرد

۱ ـ ۳۷۷۳

جناب آقای دکتر باستان‌پور

انتصاب شایسته جنابعالی رابسمت مشاور عالی ومدیر کل گسترش دانشگاهها تبریك میگوئیم .

رضا شرفه وبانو

۱ ـ ۳۶۸۵

جناب آقای شهرستانی شهردار محترم پایتخت

انتصاب شایسته سرباز لایق انقلاب آقای مهندس‌اسعدیان را بسمت مدیر عامل سازمان امور پارکها به جنابعالی تبریك عرض مینماید .

کرمانشاه ـ منوچهر فرازمند

آ ـ ۱۱۴۴

جناب آقای دکتر منوچهر گنجی

انتصاب شایسته آقای باستانپور را بسمت مدیریت کل گسترش امور دانشگاهی و مشاور عالی آنجناب تبریك می‌کوئیم .

ناحیه یك ـ اخوان صادقی دبیرستان دکترفاطمه‌سیاح

۱ ـ ۳۶۴۸

جناب آقای دکتر منوچهر گنجی

انتخاب آقای باستانپور بسمت مدیریت کل‌گسترش امور دانشگاهی و مشاور عالی آنجناب انتصابی شایسته می‌باشد و باعث شادمانی فرهنگیان

عذرا ضیائی ـ دبیرستان گام ناحیه یك

۱ ـ ۳۶۴۹

برای خرید ساختمان فردا دیر است پس‌امروز را مغتنم شمارید

قسمتی از ساختمانهای لوکس و مجهزی که شرکت امرالدسیتی برای شما تدارك دیده‌است .

زعفرانیه ٥ اطاق ۹۵۰ تومان
سیدخندان ٥اطاق ۷٦۰ تومان
فرح شمالی٤ اطاق ٦۰۰ تومان
ظفر ٤ اطاق ٦٥۰ تومان
مهناز ٤ اطاق ٥۸۰ تومان
قلهك ٤ اطاق ٤۳۰ تومان
خواجه نصیر ۳ اطاق ۳۷۰ تومان
سیدخندان ٤ اطاق ۳۸۰ تومان
بهارشمالی ۱۳اطاق٤۰۰تومان‌به‌اقساط‌بابهره‌بانکی
عباس آباد ٤ اطاق محل‌کار ٦٥۰ تومان به‌اقساط بابهره بانکی
عباس آباد۷واحدساختمان‌یکجا ۲۰۰ر٤هزارتومان
عباس آباد بین اندیشه و فرح شماره ٦٤
تلفن ۸٤٤۱۱۲

بیمه ایران

آگهی استخدام لیسانس و فوق لیسانس حسابداری

شرکت سهامی بیمه ایران به٦ نفر لیسانس و فوق لیسانس حسابداری‌احتیاج‌دارد که‌ازطریق مسابقه و مصاحبه انتخاب خواهند شد .

داوطلبان واجد شرایط زیر :

۱ـ حداکثر سن ۳۰ سال
۲ـ انجام خدمت و یا داشتن معافیت دائم وظیفه عمومی
۳ـ تندرستی کامل

می‌توانند با همراه‌داشتن فتوکپی مدرك‌تحصیلی ـ فتوکپی انجام خدمت یامعافیت وظیفه عمومی‌ـ اصل شناسنامه ودو قطعه عکس ٤ × ٦ حداکثر تا۲۵ اردیبهشت‌ماه ۲۵۳۷ به‌اداره کل‌کارگزینی این‌شرکت‌واقع درخیابان سعدی شمالی مراجعه وثبت نام نمایند.

شرکت سهامی بیمه‌ایران

آگهی استخدام

کارخانه تراکتور سازی ایران در تبریز جهت تکمیل کادر حسابداری افراد واجد شرایط زیر رابا‌حقوق‌مکفی‌وسایر امکانات رفاهی به همکاری دعوت مینماید.

۱ـ رئیس حسابداری بازرگانی و صنعتی با مدرك تحصیلی لیسانس ـ حسابداری و حداقل ۳ سال سابقه‌کار ۲نفر .

۲ـ حسابدار با مدرك تحصیلی لیسانس حسابداری وحداقل ۲سال سابقه کار۲نفر .

۳ـ کارمند حسابداری بامدرك تحصیلی دیپلم‌و حداقل ۳سال سابقه کار چندنفر.

داوطلبین میتوانند برای کسب اطلاع بیشتر به کارگزینی کارخانه مراجعه و یابا صندوق پستی ۳۱۰ تبریز مکاتبه فرمائید .

کارخانه تراکتور سازی ایران ـ تبریز

عمره مفرده‌رجبیه

جده ـ مکه ـ مدینه ـ قاهره ، شام ـ تهران

با هتلهای درجه یك باهواپیما بمدیریت حاج مرتضی آقائی تبریزی ـ بازار مقابل مسجد ـ آذربایجانیها تیمچه ترابی تلفن ۵۳۶۱۰۲ـ منزل ۲۷۴۶۵۰

قهی شادفراموش نشدنی درزیباترین کاباره تهران

پروا ستاره قهی

شجاعی ایرج

مولن روژ

تلفن ۳۱۹۷۹۸

گمشدگان

علی حاج حسینی واصغر حاج حسینی دو برادر (صاحبان عکسهای بالا ساکن تهران از تاریخ ۱۰ر۹ر۳۶ خانواده خودرا ترک کرده‌اند وخبری ازایشان نیست. هرکس از محل اقامت نامبردگان خبری دارد لطفابه‌ادرس خیابان‌بوذرجمهری سرای‌جواهریان تلفن‌های ۵۳۱۰۱۸ـ ۵۲۴۰۳۱ به‌آقای سید حسین میراحمدیان اطلاع دهد و خانواده شانرا از ناراحتی نجات بخشد .

مجالس ترحیم

فوت مرحوم مغفور آقای حاج حیدر مستفید که از مردان باایمان و خادم خاندان آل‌عبا بود باطلاع می‌رساند. مجلس ختم ان‌مرحوم روز چهارشنبه ۲۰ر۲ر۳۷ در مسجد الجواد منعقد است.
سید محمد ضیاء آبادی

باکمال تاسف فوت، برادر وپدر بزرگوار ارمان **آقای حاج حیدر مستفید** را باطلاع می‌رساند. مجلس ترحیم آن‌مرحوم روز چهارشنبه ۲۰ر۲ر۳۷ از ساعت ۵ الی۷ بعداز ظهر در مسجد الجواد برگزار می‌شود.
حاج احمد مستفید، حاج محمدعلی مستفید، دکتر محمدکاظم مستفید. مهندس محمدحسین مستفید.

بانهایت تاسف وتالم فوت مرحوم **حاج حیدر مستفید** پدر گرامی همسران خودرا باطلاع دوستان و فامیل محترم می رساند.
حاج محمود تفضلی، مهندس جواد گلشنی.
آ_۱۹۷۳

باکمال تاسف فوت مرحوم آقای **حاج حیدر مستفید** باجناق خود را باطلاع دوستان می‌رساند.
ایوب سالاری ، اقبال سالاری .

ضمن عرض تسلیت بدوست ارجمند آقای دکترمحمد کاظم مستفید فوت مرحوم حاج حیدر مستفید پدر گرامی ایشان را باطلاع می‌رساند.
دکتر کریم غیاثی

بانهایت تاسف فوت مرحوم آقای **حاج حیدر مستفید** پدر گرامی آقای، دکتر محمد کاظم مستفید را باطلاع همکاران‌و دوستان محترم می‌رساند.
گروه پزشکی پاستورال

بانهایت تاسف وتالم فوت مرحوم **حاج حیدر مستفید** شوهر خواهر آقایان حاج امیر و حاج جواد قائدپناه و باجناق آقای حاج میراسمعیل قائدان را باطلاع دوستان و همکاران محترم می‌رساند. مجلس ترحیم آن‌مرحوم روز چهارشنبه ۲۰ر۲ر۲۵۳۷ در مسجد الجواد (ع) از ساعت ۵ تا۷ بعدازظهر برگزار خواهد شد.
اتحادیه فروشندگان لوازم الکتریکی
آ_۱۹۷۳

باکمال تاسف فوت مرحوم **آقای حاج حیدرآقا مستفید** راکه ازمردان خیر وباتقوی بود باطلاع فامیل و دوستان و آشنایان می‌رساند. مجلس ختم مردانه وزنانه آن‌مرحوم روز چهارشنبه بیستم اردیبهشت ماه از ساعت ۵ الی ۷ بعد ازظهر در مسجد الجواد واقع در میدان ۲۵ شهریور منعقد است.
خانواده‌های مستفید، اشتری، قائدان، قائدپناه ، سالاری، تفضلی، گلشنی، مسیبی، طاهبازیان، هشیار، جهرمی، ندافی، اشتریان، نورداد، خسروی، نیکپار، یزدان‌خو ، سیلتانی، زارع‌نژاد، فولادزری، آشوری، مظاهری، حیدری، قمصری، عامری، اردهالی، کلباسی، مظفریان، سبزواری، ناصری ، آل‌یاسین، عسگری، واحدی، وسایر خانواده‌های وابسته.

با نهایت تاثر وتاسف درگذشت فقید سعید **حاج حیدر مستفید** برادر عزیزم را باطلاع فامیل و دوستان می‌رساند. مجلس یادبود مردانه روز پنجشنبه ۲۱ر۲ر۳۷ از ساعت ۵ الی ۷ بعداز ظهر در مسجد حضرت محمد واقع در فرح‌آباد ژاله (چهارصد دستگاه) برگزار می‌شود .
حاج احمد مستفید
اطلاعات ـ مصیبت وارده را به خانواده‌های محترم مستفید و اشتری وسایر وابستگان بویژه بازماندگان آنمرحوم تسلیت می‌دهد .

بانهایت تاسف وتاثر درگذشت **بانو فاطمه سلطان اسکندری** مادر وهمسر عزیزمان را باطلاع اقوام ودوستان و آشنایان می‌رساند. مجلس ختم آن مرحومه از ساعت ۲ الی ۴ بعد از ظهر روز پنجشنبه ۲۱ر۲ر۲۵۳۷ در خانقاه صفی علیشاه‌منعقد خواهد بود .
پروفسور اسکندری، میرزا آقا اسکندری، ایران اسکندری، عزت‌اله ذخیمنیا، احمد غزنوی، وخانواده‌های گلشهر، ناسوتی، معصومی، پیرداوری، شاه مرادی، سرخابی، بوالوفائی ، جهانگیری، عبادی، یزدان‌شناس، قلی‌نیا، شهروموحمدنظامی، منصور ضیاء دوست .
اطلاعات ـ مصیبت وارده را به خانواده های عزادار بویژه بازماندگان آن‌مرحومه تسلیت می‌دهد .

بانهایت تاسف وتاثر درگذشت مرحوم **سیف‌الدین الیاس زاده مقدم** دائی جناب آقای جواد بلوطی سردفتر اسناد رسمی شماره ۲۶۳ تهران را باطلاع کلیه همکاران گرامی می‌رساند مجلس ترحیم آن فقید سعید از ساعت ۴ـ۶ بعداز ظهر روز چهارشنبه ۲۰ر۲ر۲۵۳۷ در مسجد قبا واقع در خیابان قدیم شمیران حسینیه ارشاد ـ خیابان شهرزاد منعقد است .
رئیس کانون سردفتران و دفتریاران ـ دکترمهدوی دامغانی

باکمال تاسف درگذشت بزرگ خانواده الیاس‌زاده‌مقدم شادروان **سیف‌الدین الیاس‌زاده مقدم** را باطلاع کلیه اقوام‌و دوستان می‌رساند. مجلس ترحیم آن مرحوم مردانه وزنانه از ساعت ۴ـ۶ بعداز ظهر روز چهارشنبه ۲۰ر۲ر۲۵۳۷ در مسجد قبا واقع درجاده قدیم شمیران حسینیه ارشاد خیابان شهرزاد منعقد خواهد بود .
خانواده‌های الیاس‌زاده مقدم، بلوطی ، کردمحله‌ای ، الیاسی، خلعتبری، میناچی، فروغی، فاطمی‌اردکانی، طاهری، اورنگ خدیوی، حریریان، محمدی، کارگر، جهادی.
آ_۱۹۷۱
اطلاعات ـ مصیبت وارده را به خانواده های عزادار بویژه بازماندگان آن‌مرحوم تسلیت می‌دهد .

بانهایت تاثر وتاسف درگذشت مادر و خواهر عزیزمان مرحومه **عشرت محبی** را در مشهد باطلاع اقوام و دوستان می‌رساند مجلس ترحیم مردانه روز چهارشنبه ۲۰ اردیبهشت ماه از ساعت ۵ الی۷ بعداز ظهر در مشهد مسجد ولی‌عصر خیابان قائم‌مقامی ومجلس ترحیم زنانه در همان ساعت د. منزل آن‌مرحومه در مشهد خیابان سی‌متری‌اول ـ رضا ۱۹ـ جنب کاشی ۳۳ برگزار می‌گردد .
طاهره، مریم، زهره، پروین، رستگار یوسفیان، زهرا محبی، خانواده‌های اصغر پورسرابی، نائینی و بصیری.
آ_۳۸۱۷
اطلاعات ـ مصیبت وارده را به بازماندگان آن‌مرحومه تسلیت می‌دهد .

باکمال تاسف درگذشت **بانو معصومه سعیدی** را باطلاع اقوام، دوستان و آشنایان میرساند. مجلس ترحیم مردانه وزنانه ان مرحومه روز چهارشنبه ۲۰ر۲ر۳۷ از ساعت ۵الی۷ بعدازظهر در مسجد حاج حسن واقع در میدان شاهپور خیابان بوعلی (ارامنه سابق) منعقد میباشد.
خانواده‌های صادقی: سعیدی نژاد ـ سعیدی ـ اسدی ـ فرمانبر ـ ضیائی ـ خاکی ـ ایلخانی ـ علیمرزائی ـ حاج قربانی ـ ابتهاج ـ کاریابی.
آ_۱۹۴۷
اطلاعات ـ مصیبت وارده را بخانواده‌های عزادار تسلیت‌میدهد

باندوه فراوان درگذشت **بانو حلیمه ناظمی** همسر شادروان محمد رضا مجد را باطلاع عموم اقوام ودوستان و همشهریان دامغانی وجندقی میرساند. مجلس ختم مردانه وزنانه آن مرحومه روزپنجشنبه ۲۱ اردیبهشت از ساعت ۴تا۶ بعداز ظهر درمسجد فخرالدوله منعقد است.
خانواده‌های: ناظمی ـ مجد ـ داودی ـ یغمائی ـ فرخ ـ آیت‌اللهی ـ اخلاقی ـ بهشتی ـ علوی ـ مرتضوی ـ یاوری ـ ناصری ـ شاکری ـ عبدالله‌زاده ـ ورکیانی ـ خسروی ـ شمسایی ـ فیضی ـ منتظری ـ آل‌داود ـ قاضوی ـ قصابزاده ـ گلریز ـ عالمی ـ طاهری ـ میر باقری ـ کلایی ـ جمالزاده.
آ_۳۷۶۵
اطلاعات ـ مصیبت وارده را بخانواده‌های عزادار تسلیت‌میدهد

با تاسف واندوه فراوان درگذشت **فرزند و همسر و** پدر وبرادر عزیزمان **مهندس یوسف نورزاد عضو عالیرتبه** وزارت کشاورزی‌راباستحضار می‌رساند هزینه مراسم‌ترحیم مردانه به مصرف امور خیریه می‌رسد وختم زنانه از ساعت ۵ بعداز ظهر روز چهارشنبه بیستم اردیبهشت ماه به آدرس خیابان آپادانا ، نوبخت کوچه پنجم پلاک۶ منعقد است ، مراسم شب هفت از ساعت ۴ الی ۶ بعداز ظهر روز شنبه بیست وسوم اردیبهشت ماه در شبستان شماره یک بهشت زهرا برگزار می‌شود .
رقیه، شکوه، لادن ، لوئیزا، کامروز ، پروین‌دخت ، اسمعیل، محسن نورزاد و خانواده‌های نورزاد، اربابی ، نورزادفر، خواجه نوری، اسفندیاری، امجدی ، رشیدی ، همایون، فتوحی قیام، یزدان‌پناه ، کیا، طاهری ، شبری ، وطن‌پرست، شکیبا .
آ_۱۹۵۹
اطلاعات ـ مصیبت وارده را به خانواده های عزادار بویژه بازماندگان آن‌مرحوم تسلیت می‌دهد.

باکمال تاثر وتاسف درگذشت مادر گرامی دوستان عزیزمان آقایان موسی، عیسی و مرتضی صادقی را باطلاع می رساند .
مجلس ترحیم مردانه وزنانه آن مرحومه روز پنجشنبه بیست ویکم اردیبهشت ماه ۲۵۳۷ ازساعت ۵ الی۷ بعد ازظهر در مسجد مجد برگزار خواهد شد .
میرجعفر غفاری، شیرزاد، ابراهیم رئوفی، فرخ محسن‌زاده، نصرت ملکزاده، جاویدکمپانی، مصطفی تهرانی، اکبرزوار، فضل‌اله وهابزاده، دکتر محمد حسین رئیسی، دکتر احمد پاکروان، هوشنگ یکانی، دکتر ابراهیم قوامی .
آ_۳۷۹۳

بانهایت تالم وتاثر درگذشت مادر گرامی‌مان **بانو حاجیه افسر صادقی** را باستحضار دوستان و آشنایان می رساند. مجلس ترحیم مردانه وزنانه فقیده سعیده روز پنجشنبه‌بیست ویکم اردیبهشت ماه ۲۵۳۷ مطابق با سوم جمادی‌الثانی۱۳۹۸ از ساعت ۵ الی۷ بعد از ظهر در مسجد مجد منعقدمیگردد.
میریا (غفاری)، موسی، عیسی، مرتضی، علی و متین صادقی .
آ_۳۷۹۵

بانهایت تاثر وتاسف درگذشت **بانو حاجیه افسر صادقی** دختر مرحوم میرزا عطاءاله شیخ‌الاسلام اردبیلی را به اطلاع دوستان آشنایان می‌رساند. مجلس ترحیم مردانه و زنانه فقیده سعیده روز پنجشنبه بیست ویکم اردیبهشت ماه ۲۵۳۷ مطابق باسوم جمادی‌الثانی ۱۳۹۸ ازساعت۵الی۷ بعد ازظهر در مسجد مجد منعقد می‌گردد .
دکتر تقی منتخب، غفاری، خسروخواه، تهرانی، کیانیان، شریفی، کمپانی، پاکروان .
آ_۳۷۹۷

بانهایت تاثر وتاسف درگذشت **بانو حاجیه افسر صادقی** دختر مرحوم حاج میرزا عطاءاله شیخ‌الاسلام اردبیلی را به اطلاع دوستان و آشنایان می‌رساند .
مجلس ترحیم مردانه و زنانه فقیده سعیده روز پنجشنبه بیست ویکم اردیبهشت ماه ۲۵۳۷ مطابق باسوم جمادی‌الثانی ۱۳۹۸ از ساعت ۵ الی ۷ بعداز ظهر در مسجد مجد منعقد می گردد .
خانواده‌های: شریعت، هوی، ابراهیمی، شیخ‌الاسلامی، امیری، معصومی، ناصر امینی، قدس، اربابی، مبشری، رئیسی، اردبیلی، علوی، ملکی، صفوت، ارفعی، مصطفوی، عاطفی ، قوامی، بیرامی، شیخ آوندی، علومی صادقی، صادقی .
آ_۳۷۹۹
اطلاعات ـ مصیبت وارده را بعموم افراد خانواده‌های عزادار بویژه بازماندگان آنمرحومه تسلیت می‌دهد .

باندوه فراوان درگذشت **مرضیه (میترا) افشار را به اگاهی** بستگان و آشنایان میرساند مجلس ترحیم عزیز از دست رفته در خانقاه صفی علیشاه از ساعت ۴تا۶ بعدازظهر روز چهارشنبه بیستم اردیبهشت ماه جاری برای بانوان و آقایان برپا خواهدبود.
خانواده‌های افشار ـ پزشکی ـ خواجه‌نوری ـ امیر معزی ـ اباصلتی ـ موسی‌زاده ـ تیمسار ـ باغیا ـ رئیس روحانی ـ شامبیاتی ـ بهاری ـ معتمدی ـ صائبی ـ امیرحسینی ـ ادیب ـ مهدوی ـ پارسا ـ روحانی ـ تاجبخش ـ شهریر ـ آسنگری ـ ابراهیمی ـ کاظمی.
آ_۳۶۳۶ ۱ـ۲

با نهایت تاثر درگذشت پدر و برادر بزرگوار خود شادروان سرهنگ بازنشسته **حسین قلی‌بزرگ امید** رااطلاع فامیل و دوستان می‌رساند .
مجلس ترحیم زنانه ومردانه از ساعت ۳تا۵ بعد ازظهر روز پنج شنبه ۲۱ اردیبهشت ماه ۲۵۳۷ در مسجد مجد برگزار خواهد شد .
علی بزرگ امید، مهندس علیقلی سرآمد، توران پوریا، ایران حقوقی .
آ_۳۸۰۹

باکمال تاسف درگذشت شادروان سرهنگ بازنشسته **حسین قلی بزرگ امید** را باطلاع می‌رساند. **مجلس** ترحیم زنانه ومردانه ازساعت ۳تا۵ بعداز ظهر روز پنج‌شنبه ۲۱ اردیبهشت ماه ۲۵۳۷ در مسجد مجد برگزار خواهدشد.
بزرگ امید، سرآمد، پوریا، خلوتی، وخشور، توران هدایت، مهاجرین، شجاع‌نیا، آقاخانی ، جوادی ، ظلی ، شیدی، رصوی، سامخلیلی، نواب‌پور، نیک اعتقاد، شبخیر ، مقدم ، میلانیان .
آ_۲۸۱۱

باکمال تاثر درگذشت شادروان سرهنگ بازنشسته **حسین‌قلی بزرگ امید** برادر آقای مهندس علیقلی سرآمد و عموی آقای مهندس فیروز سرآمد مدیران این شرکت را به اطلاع می‌رساند .
مجلس ترحیم زنانه ومردانه از ساعت ۳تا۵ بعد از ظهر روز پنج‌شنبه ۲۱ اردیبهشت ماه ۲۵۳۷ در مسجد مجد برگزار می‌شود .
شرکت بمو
اطلاعات ـ مصیبت وارده را به خانواده های عزادار بویژه بازماندگان آن مرحوم تسلیت می‌دهد .

بانهایت تاسف وتاثر درگذشت مرحوم **حاج سیدحسین بهبهانی** را باطلاع دوستان وآشنایان می‌رساند . **مجلس** ترحیم مردانه آن مرحوم روز چهارشنبه ۲۰ر۲ر۳۷ از ساعت ۳ تا۵ بعداز ظهر درمسجد ارک برگزار خواهد بود . ختم زنانه درمنزل آن‌مرحوم برگزار شده است .
خانواده بهبهانی
وخانواده‌های: عبطان، مصدق، نجفی، سبزواری .
اطلاعات ـ مصیبت وارده را به بازماندگان آن‌مرحوم تسلیت می‌دهد.

اناللهو اناالیه راجعون
بانهایت تاسف و تالم درگذشت شادروان **حاج محمود حسین مردی** بزرگ خاندان حسین مردی را باطلاع دوستان و آشنایان وطرشتی های ساکن در خارج ازمحل میرساند مجلس ترحیم آن مرحوم روز چهارشنبه ۲۰ر۲ر۳۷ از ساعت ۹ صبح الی ۱۴ در حسینیه طرشت خیابان آیزنهاور خیابان طرشت منعقد می‌شود .
حاج عزیزالله حسین مردی ـ حاج احمد حسین مردی ـ حاج رجبعلی حسین‌مردی ـ و خانواده های حسین مردی ـ تیموری ـ لطفعلی خانی ـ زمانی ـ حاج غلامی ـ حاج حسنی ـ
آ_۱۱۶۸
اطلاعات ـ مصیبت وارده را ببازماندگان آنمرحوم تسلیت می‌گوید .

بانهایت تاسف درگذشت **بانو زهرا کبیری (شمس‌الدوله)** (مقدم مراغه‌ای) همشیره عزیزم رادر مراغه باستحضار میرساند مجلس ترحیم‌آن مرحومه درمراغه برگزار گردیده و همچنین مجلس یادبودی از ساعت ۱۶الی۱۹ روز جمعه ۲۲ اردیبهشت ماه جاری در باغصبا خیابان آق‌اولی کوچه بیدکاشی شماره ۱۲۶ بهمین مناسبت برقرار می‌باشد .
حسن مقدم مراغه‌ای (ظفرالدوله)
آ_۳۸۰۷
اطلاعات ـ مصیبت وارده را به‌بازماندگان آن مرحومه‌تسلیت میدهد .

باکمال‌تاسف وتالم درگذشت ناگهانی **ابوالقاسم صالحی** مقدم را به اطلاع دوستان و آشنایان می‌رساند مجلس ختم آن مرحوم روز چهارشنبه ۲۰ر۲ر۳۷ از ساعت ۴ الی ۶ بعد از ظهر در مسجد محمدی و واقع در خیابان استخر دخانیات منعقد می‌باشد .
خانواده صالحی و وابسته
آ_۱۹۵۷
اطلاعات ـ به بازماندگان آن مرحوم مصیبت وارده را تسلیت می‌دهد .

هوالباقی
بانهایت تاسف درگذشت **بانو خدیجه طباطبائی**، همسرمرحوم آیت‌الله آقا **سید محمد صادق طباطبائی** مادر بزرگ عزیزمان رادر اردکان باطلاع خویشان و همشهریان گرامی میرساند. بهمین‌مناسبت مجلس یادبود مردانه آن شادروان از ساعت ۵ بعد ازظهر روز چهارشنبه ۲۰ر۲ر۳۷ در مسجد رسول (مسجد اردکانیها) واقع درخیابان مجیدیه نبش پل وزنانه در منزل سید مجتبی طباطبائی اردکانی قلهک ـ خیابان دولت ـ خیابان کیکاوس کوچه ۱۴برگزار خواهد شد.
سید مجتبی طباطبائی اردکانی ـ سید مصطفی طباطبائی اردکانی ـ مهندس سعید فاطمی ـ دکتر مسعود فاطمی ـ دکتر رضا حائریان ـ دکتر علی حائریان ـ مهندس مهدی میرابزاده ـ دکترعلی میرابزاده ـ دکتر حسین امامی ـ حسین میرابزاده ـ محمد میرابزاده ـ مهندس علی میرابزاده ـ یحیی طباطبائی ـ محمد طباطبائی ـ ولی طباطبائی ـ حسن طباطبائی ـ گوهر طاهری ـ خدیجه حائریان ـ بتول فاطمی ـ عذرا فاطمی .
آ_۱۹۲۵
اطلاعات ـ مصیبت وارده را بخانواده‌های عزادار بویژه بازماندگان آنمرحومه تسلیت میدهد .

باکمال تاسف درگذشت **بانو رخشنده ایازی** مادر همسر آقای مهندس حسین طباطبائی مدیر عامل شرکت ساختمانی کارا عصو این سندیکا را به‌اطلاع دوستان و همکاران می رساند مجلس ختم مردانه وزنانه فقیده سعیده روز چهارشنبه ۲۰ر۲ر۲۵۳۷ از ساعت ۱۵ الی ۱۷ درمسجد مجد منعقداست.
هیئت مدیره سندیکای شرکتهای ساختمانی
آ_۳۷۵۴

مهندسین وکارمندان شرکت ساختمانی کارا با نهایت تاثروتاسف فوت بانوی نیکوکار **خانم رخشنده ایازی** مادر همسر گرامی جناب آقای مهندس حسین طباطبائی مدیرعامل این شرکت را به‌اطلاع می‌رساند مجلس ختم مردانه و زنانه آن مرحومه روز چهارشنبه ۲۰ اردیبهشت ماه از ساعت ۳ تا۵ بعداز ظهر در مسجد مجد وشب هفت از ساعت ۲تا۴ بعداز ظهر روز جمعه ۲۲ اردیبهشت ماه در سالن شماره ۱ بهشت‌زهرا منعقد می‌باشد .
شرکت ساختمانی کارا
آ_۳۷۹۱

با نهایت تالم وتاثر فوت **بانو رخشنده ایازی** رااطلاع دوستان و آشنایان می‌رساند مجلس ختم مردانه و زنانه آن مرحومه روز چهارشنبه ۲۰ اردیبهشت ماه از ساعت ۲ تا ۵ بعد از ظهر در مسجد مجد و شب‌هفت‌ازساعت۲تا۴بعدازظهر روز جمعه ۲۲ اردیبهشت ماه درسالن شماره ۱ بهشت زهرا منعقد می‌باشد .
خانواده‌های: ایازی، طباطبائی، محمدزاده، سرکاری ، خوشنویسان ، محمودی ، کیانی ، خرم ، معنوی ، سیدی خراسانی، ایدین حسین‌خانی، حسن‌پور، علیزاده، قناعت.
آ_۳۷۰۱

بانهایت تاثر وتاسف فوت مرحومه مغفوره متدینه خانم **نوابه کیائی** طابثراها همشیره جناب‌آقای‌دکتر کیائی‌سرپرست اداره حقوقی‌ومشاور عالی هیئت عامل این بانک‌راباستحضار منسوبین ودوستان می‌رساند، مجلس ترحیم آن مرحومه ازساعت ۴تا۶ بعداز ظهر روز چهارشنبه ۲۰ اردیبهشت ۳۷ درمسجد رسول اکرم واقع در خیابان نواب چهارراه اناری منعقد است .
بانک اعتبارات تعاونی توزیع
آ_۳۸۳۲

بنام خدا
باندوه فراوان فوت جانگداز یگانه خواهر مهربانم بانوی مقدسه **نوابه کیائی** را باطلاع بستگان ودوستان میرساند مجلس ترحیم آن مرحومه ازساعت ۴تا۶ بعدازظهر روز چهارشنبه ۲۰ اردیبهشت ماه جاری در مسجد رسول اکرم (ص) واقع درخیابان نواب چهارراه اناری منعقد میباشد.
دکتر کریم کیائی
آ_۳۷۳۰

بازگشت همه بسوی خداست
بانهایت تاسف فوت جانسوز شادروان مرحومه مغفوره **بانونوابه کیائی** را باطلاع کلیه بستگان ودوستان میرساندمجلس ترحیم مردانه وزنانه آن مرحومه از ساعت ۴تا۶بعدازظهر روز چهارشنبه ۲۰ر۲ر۳۷ در مسجد رسول‌اکرم واقع در خیابان‌نواب چهارراه اناری منعقد است.
خانواده‌های: ناصحی ـ کیائی ـ آل‌احمد ـ مرادی ـ حاج‌علیان ـ هادیان ـ کلبابائی ـ مفیمی.
آ_۳۷۳۱
اطلاعات ـ مصیبت وارده را بخانواده‌های عزادار خصوصا به‌آقایان محمد ناصحی ودکتر کریم کیائی تسلیت میدهد.

ای گریزان از قفس ای‌بلبل گمکرده لانه
ای دبی پرخون زحسرت برده از دست زمانه
ای که با صد ارزوها راه خود کردی تو پایان
کی فراموشت توانم کردی ای در یگانه
بدینوسیله باندوه فراوان فوت جوان ناکام **مصطفی دادرسان** کارمند وزارت کار وامور اجتماعی را باطلاع میرساند مجلس ختم آن مرحوم روز چهارشنبه ۲۰ر۲ر۳۷ ساعت ۱۶الی۱۸ درمسجد حضرت امیر واقع در امیرآباد شمالی برگزار میشود.
خانواده‌های: دادرسان ـ سید عسگری ـ عضدانلو ـ بهبهانی ـ عباس دوپاچی ـ فرج‌اله عباسپور ـ خدابخشی ـ قطب‌گوشه ـ کلهر ـ فتوحی ـ سخاکیان ـ پیرزمانی ـ خوبان ـ سرامیغ ـ نصرت نظامی ـ شیرازپور ـ مقدم ـ سیاوشیان ـ حدادی ـ نوری ـ پلاسید ـ عظیمی ـ غفاری ـ میرالی ـ حقایق ـ شاه محمدی ـ اسکندری ـ اسکوئی ـ دانشزاده ـ گیتی‌پیما ـ اعلمی گیتی ـ شهابی
آ_۳۷۶۹

بانهایت تاسف وتاثر درگذشت شادروان **مصطفی دادرسان** دوست جوانمرد و شوهر خواهر عزیزم را باطلاع دوسنان و آشنایان می‌رساند مجلس ترحیم زنانه ومردانه آن مرحوم از ساعت ۱۶ تا ۱۸ روز چهارشنبه ۲۰ر۲ر۳۷ در مسجد حضرت امیر واقع در امیرآباد شمالی منعقد میباشد .
شهناز و محمدرضا عضدانلو
آ_۳۸۲۷

یادبود

امروزدرغم ششمین سالروز عزیز از دست رفته‌مان **علاءالدین جاوید مند** در سوک نشسته‌ایم .
همسر و فرزند
و خانواده داغدار

چهارشنبه ۲۰ اردیبهشت با گذشت ۳ سال از فقدان عزیزان (منصوره و پونه) که همیشه در قلب ما هستند بادلی پراز اندومسوگوار می‌باشیم هزینه یادبود صرف امورخیریه خواهد شد .
قدس ـ داداشی

تسلیت

جناب آقای حسین مستفید
درگذشت پدر گرامیتان رابشما و خانواده محترم صمیمانه تسلیت عرض نموده درغم‌شما شریک می‌باشم.
قدرت‌الله معروفی
آ_۳۷۵۵

جناب آقای حسن سعیدی نژاد
مدیر مالی باشگاه هواپیمائی شاهنشاهی
باکمال تاسف وتالم فوت خواهر گرامیتان را ازطرف خود و کلیه کارکنان باشگاه هواپیمائی شاهنشاهی (شعبه کرمانشاه) صمیمانه تسلیت عرض نموده صبر و شکیبائی‌برای آنجناب وخانواده محترم ازخداوند متعال آرزو مینمایم .
پیروزپور

جناب آقای نورزاده بانو شکوه نورزاده
بانهایت تاسف مصیبت وارده را به‌آن‌خانواده محترم تسلیت عرض نموده مارادر غم خود شریک بدارید.
حسین بهروزی و بانو ـ رضا بهروزی و بانو ـ مداحو بانو

آقای نصراله نیک سیرت
بانهایت تاسف درگذشت مادر ارجمندتان را بجنابعالی و خانواده محترمتان تسلیت عرض نموده و برای شما و سایر بازماندگان شکیبائی و سلامتی آرزو می‌کنیم.
رحمت‌اله شفیقی ـ عبداله شفیقی

جناب آقای سعیدی نژاد
بانهایت تاثر فوت ناگهانی خواهر عزیزتان را بجنابعالی و خانواده گرامیتان تسلیت می‌گوئیم.
ازطرف استادان ـ کارمندان ـ دانشجویان آموزشگاه عالی فنی باشگاه‌هواپیمائی شاهنشاهی .

جناب آقای سعیدی‌نژاد
بانهایت تاثر فوت ناگهانی خواهر عزیزتان را بجنابعالی و خانواده گرامیتان تسلیت می‌گوئیم.
شریفی‌پور ـ اسدزاده ـ بیهقی ـ اقبالی ـ قطبی ـ صدر ـ صادقی

جناب آقای هوشنگ بابائی وسرکار خانم بابائی
بانهایت تاسف از طرف خود و دیگر همکاران مصیبت وارده را به جنابعالی و سرکار خانم بابائی تسلیت گفته وبقای عمر و سلامت بازماندگان را از خدای بزرگ مسئلت داریم.
گیتی و هوشنگ زندی حقیقی
آ_۳۷۸۸

جناب آقای علی‌اصغر رزاقی‌خمسی
مصیبت وارده را بشماو خانواده محترم تسلیت عرض مینماید .
هیئت مدیره شرکت ساختمانی توفان

جناب آقای علی‌اصغر رزاقی خمسی
و خانواده های محترم رزاقی و بهرامی
مصیبت وارده را تسلیت عرض مینمایم .
فرهاد حامدی فر
آ_۳۸۰۲

سرکار علیه بانو شهلا مهران
جناب آقای اردلان وبانو
باندوه فراوان و قلبی‌مملو از تاثر و تاسف حادثه جانگداز ازدست رفتن دوست بسیار عزیزمان **جناب سرهنگ دکتر سید یداله مهران** را حضورتان تسلیت عرض و برای آن خاندان جلیل‌صبرجمیل و سلامت وطول عمر آرزو می‌کنیم.
اهواز ـ دکتر منوچهر ثریا و بانو

همکار محترم جناب آقای دکترکائبی‌مجد
بانهایت تاسف مصیبت وارده را بشما و خانواده محترم تسلیت گفته خودمان را در غمتان شریک میدانیم.
دکتر کشفی ـ دکتر ملک‌افشار ـ دکتر نریمانی ـ دکترعظمائی ـ دکتر ایرانی ـ دکتر درخشان ـ دکتر اسکندری ـ دکتر قربانی ـ دکتروطنی ـ دکتر گودرزی وکلیه انترن ها و پرسنل بخش جراحی دانشکده جندی شاپور.

آقای حسن سعیدی نژاد
مدیر مالی باشگاه هواپیمائی شاهنشاهی
باکمال تاسف و تاثر فوت خواهر گرامیتان را از طرف خود و کلیه کارکنان باشگاه هواپیمائی شاهنشاهی (شعبه اهواز) صمیمانه تسلیت عرض نموده صبرو شکیبائی برای آنجناب وخانواده محترم از خداوند متعال آرزو می‌نمایم.
واثقی

آقای حسن سعیدی نژاد
مدیر مالی بسعده هواپیمائی شاهنشاهی
باکمال تاسف و تاثر فوت خواهر گرامیتان را از طرف خود و کلیه کارکنان باشگاه هواپیمائی شاهنشاهی (شعبه شیراز) صمیمانه تسلیت عرض نموده صبروشکیبائی برای‌آنجناب وخانواده محترم از خداوند متعال آرزو می‌نمایم.
خسروانی

جناب آقای تقی توکلی وزیر محترم نیرو
بانهایت تاسف و تاثر مصیبت وارده را از طرف شرکت تعاونی آذرآب به‌انجناب و خانواده جلیله تسلیت عرض نموده سلامت وبقای عمر بازماندگان را از خداوند بزرگ مسئلت داریم .
تبریز ـ احدبهادری ـ رئیس هیئت مدیره شرکت تعاونی آذرآب .

جناب آقای خسرو رضائی
درگذشت نابهنگام فرزند دلبندتان شهریار عزیز مایه غمها گردید برای شماو سایر بازماندگان صبر و شکیبائی آرزومیکنیم.
بروجرد ـ ابراهیم قبادیان و بانو

جناب آقای تقی توکلی وزیرمحترم نیرو
بانهایت تاثر مصیبت وارده را بمجنابعالی و خانواده محترم توکلی تسلیت عرض نموده سلامت و بقای عمر آنجناب وبازماندگان را ازخداوند متعال مسئلت داریم .
سازمان آب وبرق آذربایجان ـ هادی‌میزان ـ بهزادصبا ـ محمود رسولی .
آ_۱۱۶۷

برادر ودوست عزیزمان آقای مهندس سید محسن نورزاد
همکارانت درکارگاه زاهدان فوت برادرتان را تسلیت عرض می‌کنند.
کارگاه شماره ۱۱ـ شرکت گرادبی در زاهدان
آ_۱۹۶۵

برادر ورفیق گرامی آقای مهندس سید محسن نورزاد
دوستان و همکلاسان دوران دبیرستان علمیه خود رادرغم بزرگ فوت برادرتان سهیم و شریک میدانند.
دکتر محمدتوفیقی ـ دکتر خاکسار ـ مهندس زرنگار و مظفری .
آ_۱۹۶۵

همکار عزیزم آقای مهندس سید محسن نورزاد
مرا در سوگ بزرگتان سهیم وشریک بدانید .
شرکت داکبی ـ مهندس غفوری
آ_۱۹۶۵

جناب آقای حسن سعیدی‌نژاد
مدیر مالی باشگاه هواپیمائی شاهنشاهی
باکمال تاسف وتالم فوت خواهر گرامیتان را از طرف‌خود وکلیه کارکنان باشگاه هواپیمائی شاهنشاهی (شعبه مشهد)صمیمانه تسلیت عرض نموده صبر وشکیبائی برای آنجناب وخانواده‌محترم از خداوند متعال آرزو مینمایم.
جواد سالم

دوست گرامی آقای احمد اعطا
قائم‌مقام محترم موسسه‌تولید و پخش پوشاک
وابسته به سازمان شاهنشاهی وخدمات اجتماعی
درگذشت تاثرآور پدر عزیزتان را صمیمانه تسلیت گفته، خود را درغم شما شریک میدانیم.
ماشاءاله عرب ـ مرتضی کامران

دوست عزیز جناب آقای دکتر اصغر شایگانی
مصیبت وارده را به جنابعالی و خانواده محترم‌تسلیت می گوییم .
دکتر نصرت‌اله هوشنگی

آقای دکتر لطفی
مدیران وکارکنان شرکت شعله خاورمصیبت واردمرا بشما و خانواده تسلیت می‌گویند.

جناب آقای مهندس هرمز خوجینی
درگذشت پدر گرامیتان را تسلیت عرض می‌نمائیم .
اسکندر امیر کبیریان، حسنعلی امیر دبیریان .

جناب آقای مهندس جواد خوانساری
ریاست محترم هیئت مدیره گروه پاطاق هریسون
مهندسین و کارکنان کارخانه هوانیروز اصفهان عموما مصیبت وارده رابه‌جنابعالی‌وخانواده محترم تسلیت‌میگویند
اصفهان ـ کارگاه گروه شرکت‌های پاطاق هریسون .

جنابان آقایان باقر و حسین عراقی
بانهایت تاسف وتاثر مصیبت واردمرا بشما وخانواده محترم از صمیم قلب تسلیت می‌گوئیم .
مربیان ورزش شهرستان نطنز

سرکار خانم زهرا محبی
باتاسف فراوان درگذشت خواهر گرامی‌تانرا بشما و همکار عزیزمان آقای جواد بنی‌یعقوب وهمه بستگان عزیزتان صمیمانه تسلیت میگوئیم، سلامت ودوام عمر بازماندگان آن مرحومه را از خداوند بزرگ خواهانیم.
کارکنان و هیئت مدیره شرکت تبلیغاتی سیته

جناب آقای مهندس محمد حسین پایروسچی
بانهایت تاثر مصیبت وارده را به جنابعالی و خانواده محترمتان صمیمانه تسلیت‌میگوئیم. **مهندسین مشاوربنیان**

جناب آقای غلامعلی توتونچیان
مدیران‌و کارکنان چاپخانه سپهر درگذشت برادر گرامیتان رابه جنابعالی و خانواده محترمتان تسلیت میگویند

همکار محترم آقای یداله ستایشفر
درگذشت پدر بزرگوارتان موجب تاثر کلیه همکاران‌گردید. بدینوسیله مصیبت وارده را بشما و خانواده محترم ستایشفر تسلیت میگوئیم.
از طرف کارکنان آموزشی و اداری دبیرستان فرزانه ـ صدریه

جناب آقای سید محمد سالک
باندوه و تاثر فراوان درگذشت برادر گرامیتان را به آنجناب و خانواده محترم سالک تسلیت عرض مینمائیم.
جعفری و بانو

جناب آقای فریدون رستگاری
بانهایت تاسف درگذشت مادر گرامی‌تان راتسلیت گفته‌برای شما و بازماندگان تندرستی آرزو دارم.
رستم یکانگی

جناب‌آقای امیر حسن بهرامیان وسرکار خانم پروین‌توکلی
ضایعه تاسف‌انگیز فوت شادروان حاج‌آقا توکلی راتسلیت عرض مینمائیم. **دکتر وزیتبار وبانو**

جناب آقای فریدون رستگاری
باکمال تاسف وتاثر فوت مادر گرامیتان را تسلیت گفته بقای عمر شما وخانواده محترمتان را از خداوند متعال خواستاریم.
محمد صالح دربندی ـ احمد دربندی ـ زمانی ـ منوچهر ـ علی رحمان ـ فخراله ـ اسداله ـ رمضان ـ احمد ـ حسن ـ صفر ـ علی محمودی.

بانهایت تاثر درگذشت نابهنگام وتاسف‌انگیز مرحوم جناب آقای مهندس مجتبی کاظمی مدیر عامل شرکت محترم هریس را بهاعضاء خانواده وهمکاران ایشان تسلیت عرض مینماید.
شرکت تولیتو (سهامی خاص)

جناب آقای جهانگیر رضائیان کوروس‌پور
بانهایت تاسف وقلبی اندوهناک مصیبت وارده را صمیمانه تسلیت عرض نموده وبرای سایر بازماندگان از خدای بزرگ‌صبر وبردباری آرزو مینمائیم.
سید خلیل‌الله مروتی ساداتی ـ ابراهیم‌پور عطاسائی‌زاده

همکار گرامی جناب آقای محمد ناصرالدین علیشاهی گلروئی
باقلبی مملو از اندوه ونگرانی مصیبت وارده را از صمیم قلب تسلیت عرض نموده و ازایزدتوانا دوام وبقای عمرخواستاریم.
محمداسمعیل دهلوی گرجستانی ـ پرویز مهابادی پریورپور

آقای حمید افشین نصر
درگذشت غمانگیز برادر عزیزتان را ازطرف خود و کلیه کارکنان موسسه تولید وپخش پوشاک وابسته به‌سازمان شاهنشاهی خدمات اجتماعی تسلیت گفته بقای عمرشما و سایر بازماندگان را ازخدای بزرگ مسئلت‌دارم .
حشمت یوسفی
مدیرعامل موسسه تولید وپخش پوشاک

همکارگرامی جناب آقای مهندس مرتضی دادرسان
بانهایت تاسف مصیبت وارده را بشما وفامیل‌محترمتان تسلیت عرض مینمائیم .
شرکت تولیدی سولفاتیک (خاص)

همکارگرامی جناب آقای مهندس مرتضی دادرسان
باندوه فراوان مصیبت وارده را بجنابعالی وخانواده محترم صمیمانه تسلیت عرض نموده ، بقاء عمر بازماندگان را ازدرگاه احدیت مسئلت داریم
شرکت سهامی خاص پایه‌گذار

سپاسگزاری

ازبذل عنایت آیات عظام و علمای اعلام وروسای ادارات وکارمندان لشگری و کشوری و کلیه طبقات اصناف تهران و اطراف و فامیل و بستگان ودوستان که‌ازتهران و سایر شهرستان های بابل ـ نوشهر ـ کاشان ـ رشت ـ رودبار قصران ـ شمشک تشریف آورده ودر تشییع جنازه و مجالس‌ترحیم مرحوم جوان ناکام سیدمحمد (امین) موسوی میرکلائی شرکت ویاپا تلفن وتلگراف و درج در جراید تسلیت فرموده و خاطر افسرده مارا تسلی بخشیده‌اند موجب امتنان قلبی بازماندگان فقید سعید گردید چنانچه بعلت تالمات روحی درعرض سپاس حضوری تاخیرشد امید بخشایش وپوزش‌داراریم وسلامتی و توفیق همگی را از خداوند متعال مسئلت می‌نمائیم.
تهران ـ الاحقر حاج سیدعلی محمد موسوی میرکلائی وفرزندان و خانواده حاج طاهری و خانواده های وابسته.

تشکر
مظاهرلطف ومرحمت موالیان عظام ،دوستان و فامیل و همکاران عزیزی که در فقدان ازدست رفتهمان **بانو صادقی** در مراسم تشییع و تدفین ومجالس ترحیم‌و شب هفت یاوسیله‌تلگراف و تلفن و درج آگهی در جراید بصورت ابراز تسلیت‌و اظهار همدردی تجلی نمود باعث تشفی قلبی مادل‌سوختگان گردید چنانچه درااثر تالمات روحی در شرفیابی وعرض امتنان حضوری تاخیر حاصل گردید بدین‌وسیله از پیشگاه فردفرد تمام دوستان وآشنایان پوزش طلبیده بقای مناسبات دوستی والفت فی‌مابین کریمانه عموم را آرزومندیم .
قم ـ هادی صادقی ـ عباس صادقی ـ حسین صادقی ـ علی‌خوش‌نژاد ـ رضامقدم ـ و خانواده های وابسته.

مجالس وعظ وسوگواری

فاطمة بضعة منی
پنجشنبه۲۱ اردیبهشت ماه جاری برابر سوم جمادی‌الثانی مصادف باروز رحلت یگانه دخت پیامبر بتول فاطمه اطهر زهرا سلام‌اله علیهاست بدین مناسبت مجلس ذکر مناقب و مصائب آن علیاحضرت یگانه ملکه تقوی وفضیلت از ساعت ۹ تا ۱۲،۳۰ در رواق آیت‌اله زاده معظم جناب آقای علوی واقع درتجریش اول خیابان پهلوی برپاست
سعادت

بسمه تعالی
بمناسبت ایام فاطمیه مجلس تذکری درینده منزل از شب دوم جمادی الاولی الی ده شب منعقد است .
الاحقر اسداله نجفی کرمانشاهی

مذاکرات روسای سازمانهای عفو بین المللی وحقوق دانان در تهران

خبرنگار بی‌بی‌سی ازتهران گزارش میدهد که یک مقام ارشد ایران اظهار داشت مدتی است که مذاکرات سازنده‌ای میان دولت ایران و سازمان عضو بین‌المللی وکمیته حقوق دانان‌وصلیب سرخ جهانی در زمینه بهبود وضع زندانیان امنیتی در جریان است و از دو سال قبل به این طرف مرتبا بین روسای آنها با مقامات عالی وشخصیتهای‌سیاسی‌مذاکراتی انجام گرفته است‌رئیس‌کمیته بین‌المللی حقوق‌دانان‌تاکنون سه‌بار بایران آمده است و مذاکرات محرمانه‌ای با شخصیت های ایرانی انجام داده گفته میشود گفتگوهای آنان مناسب بوده و درآن زندانیان‌امنیتی‌بهبودی‌حاصل شده است از جانب دیگر به سازمان بین‌المللی صلیب سرخ ازادی داده شده است تاوضع زندانها و رفتار با زندانیان امنیتی‌رابررسی‌کند طبق گفته یکی از شخصیت های برجسته ایران‌نمایندگان صلیب سرخ بین - المللی سالانه سه الی چهار بار بایران میایند . اما مذاکرات با سازمان‌عفوبین‌المللی حساس‌تر بوده ونتایج کمتری ببار اورده است‌گفته میشود رئیس سازمان چند بار با مقامات عالی ملاقات کرده است .

مقامات ایران در مورد سازمان ذکر شده جداگانه قضاوت میکنند سخنگوی دولت ایران روزشنبه گفته است حدود دو هزار و ششصد تن اززندانیان‌بخاطر اقدامات ضد دولتی که در دادگاه های نظامی محکوم شده بودند ، مورد عفو قرار گرفتند . طبق رقمی که مقامات رسمی ارائه میدهند در حال حاضر قریب دو هزار نفر در زندانهای‌ایران هستند .

شاهنشاه آریامهر دیروز آقای «دائی‌کی‌تاچی بانو» رهبر بزرگ بودائیان ژاپن را در کاخ نیاوران بحضور پذیرفتند . در این شرفیابی آقای حسین نصر مدیر عامل انجمن شاهنشاهی فلسفه وآقای «کات‌سوئیچی ایکاوا» سفیر ژاپن در دربار شاهنشاهی‌افتخار حضور داشتند .

رهبر بودائیان ژاپن - که یکی از بزرگترین هنرمندان‌و خطاطان آن کشور است دراین باریابی یکی از آثار خطی خود را به‌پیشگاه شاهانه تقدیم‌کرد. این اثرکه بنام اژدهای دریائی ـاز اساطیر ژاپن ـالهم گرفته بالاترین مظهرشجاعت‌و شرافت‌درادبیات‌ژاپن‌است‌کهرهبر بودائیان آن کشور به نشانه تجلیل از شجاعت‌و دوراندیشی شاهنشاه آریامهر در صحنه بین‌المللی آن‌رابحضور معظم‌له تقدیم کرد .

آقاشاهی: درمذاکرات تهران به نتایج مطلوبی رسیدیم

★ رادیو لندن : روی کارآمدن رژیم جدید در افغانستان ، پاکستان را بشدت نگران کرده است .

دیشب ضیافت شامی از طرف وزیر خارجه ایران به افتخار وزیر مشاور درامور خارجی پاکستان ترتیب یافت دراین ضیافت خلعتبری‌وزیر خارجه، «آقاشاهی» مشاور امور خارجه رئیس‌حکومت نظامی پاکستان هر دو از اینکه در تهران روی مسایل جهانی و منطقه تبادل‌نظرو مشورت میکنند اظهار خوشحالی کردند. خلعتبری گفت این تماسها در آینده نیز ادامه خواهد داشت و وزودی در شورای وزیران آر- سی- دی در آنکارا و کنفرانس خلع سلاح نیویورکنیز دیدار وملاقات جدید خواهیم داشت «آقا شاهی» ضمن ستایش زیاد از ایران‌اضافه‌کرد وبامذاکراتی که باأعضای‌دولت‌شاهنشاهی داشتم سفربه‌نتیجه مطلوبی که میبایستی دست یافت .

این تبادل‌نظرها هر دو کشوررا قادر خواهدساخت تا برنامه‌های آینده خود را ترسیم کنند.»

در جریان ضیافت دیشب «آقاشاهی» در طول گفتگو هائی که با مقامات مختلف انجام میداد نگرانی خودرا از حادثه کودتای افغانستان پنهان نمیکرد . درحقیقت پاکستان نسبت به سیاست آینده دولت جدید افغانستان تردیدهای بسیار دارد و احتمال میدهد که در آینده باناآرامی‌هایی مواجه‌شود.

دراین‌زمینه رادیو لندن دیشب تفسیری پیرامون مسائل داخلی و مشکلات مالی و سیاسی پاکستان منتشر ساخت و در آن عنوان کرد :

ورشکستگی

کارشناسان مالی و اقتصادی پاکستان‌را کشوری توصیف نکردند که در آستانه ورشکستگی است . کاستن از مخارج عمومی و افزودن مالیاتها نه تنها باعث‌کمتر شدن حمایت مردم از دولت میگردد، بلکه سبب‌میشود تا کسی به‌سرمایه‌گذاری‌تازه‌ای هم اقدام نکند. البته ژنرال ضیاء برخی موفقیت‌های اقتصادی داشته است. او موفق شده برای بازپرداخت قرضه‌های‌سنگین ایران‌برنامه جدیدی تهیه کند و کمال کوشش خود را بکار میبرد تا بار سنگین قرضه‌های کشورهای غربی را تا حد امکان سبک نماید اما برخی از این کشورها بخصوص هلند وامریکا نارضایتی‌خود را از کوتاهی پاکستان در بهره‌برداری از منابع بالقوه خود در زمینه کشاورزی و همچنین تولید نفت اظهار داشته‌اند .این کشورها‌آماده نیستند تا بیش از این در برابر رژیمی که آشکارا خودکامه است از خود تحمل و خویشتن‌داری‌نشان دهند اما یک عامل تازه‌ای پیدا شده است که ممکن است سبب افزایش حمایت اعراب و کشورهای غربی از پاکستان گردد و آن روی‌کار آمدن رژیم تازه دست‌چپی و مورد حمایت شوروی در افغانستان‌است.

این امر پاکستان را نگران کرده است و عزیمت آقای «آقاشاهی» مشاور امور خارجه ژنرال ضیاء بتهران برای تبادل‌نظرهای دوروزه نشانه‌ای از نگرانی این دو دولت است. اولین نگرانی پاکستان آنست که رژیم‌تازه افغانستان بریاست نورمحمد ترمکی همان نغمه قدیمی را ازسر گیرد وخواستارنوعی خودمختاری برای بلوچها و پتان‌هاگرددکه سرزمینشان دراطراف مرزهای ایران و پاکستان و افغانستان قرار دارد .

حکومت ژنرال ضیاء در پاکستان‌علیرغم نظامی‌بودنش درجهت اقتصادی‌درشرا طی نیست که بتواند زدوخورد های دراز مدتی در اطراف

سفیر ایران به کابل بازگشت

آقای داودی سفیر ایران در افغانستان که قبل از کودتا برای رسیدگی به مسائل جاری به تهران آمده بود صبح دیروز به کابل بازگشت .

درمحافل سیاسی تهران پیش‌بینی میشود کهبا ورود سفیر ایران به کابل تماس های نزدیکتری بین ایرانو دولت جدیدافغانستان برقرار خواهد شد و ایران از اوضاع داخلی‌ونیات‌رهبران جدید اطلاعات‌بیشتری‌بدست خواهد آورد . در حقیقت تهران در انتظار تحولات آینده‌ایست که آغاز آن از ناحیه حکومت‌جدید خواهد بود .

ابهاماتی که هم‌اکنون در منطقه بوجود آمده باتماس های حکومت جدید و سفیران‌کشورهای این‌منطقه قابل رفع است . همچنین گفته میشود که احتمال ملاقات قریب‌الوقوع سفیر ایران با رئیس حکومت جدید زیاد است .

درکودتای قبلی‌افغانستان هم باوجودیکه درروزکودتا سفیر وقت ایران در کابل حضور نداشت کاردارایران به وزارتخانه احضار و سیاست‌دولت‌آنروزافغانستان بهوی ابراز شد، و بعد هم رئیس‌حکومت شخصاکاردار را بحضور پذیرفت و علاقه کشور خود را به ایران‌اعلام داشت .

براساس این سابقه در تهران پیش‌بینی میشود که بزودی در اثر تماس‌های سیاسی اطلاعات بیشتری از برنامه‌های دولت افغانستان دراختیار ایران قرار بگیرد.

تیراندازی فلسطینی‌ها و مسیحیان لبنان از بالای سرسربازان ایرانی

بیروت - آسوشیتدپرس - در گلوله باران متناوب سلاحهای سنگین‌میان‌چریک های فلسطین و نیروهای راست‌گرای مسیحیان که از بالای سر نیروهای ایرانی، نپالی و سوئدی پاسدارصلح سازمان ملل صورت گرفت حداقل هفتتن کشته شدند.

گزارشهای مطبوعاتی‌محلی که تا اندازه‌ای در یکبیانیه دولتی تایید شد حاکی است که یک نیروگاه برق که‌به۷۰ دهکده در جنوب لبنان برق می‌دادبراثر اصابت گلوله‌از کار افتاده است .

اعلامیه دولتی حاکی است کارهای تعمیر نیروگاه واقع در شهرک «نباتیه» که زیر کنترل‌فلسطینی‌هاست سه‌روز طول خواهد کشید . نباتیه از نزدیکترین نقطه مرزی اسرائیل ۸ کیلو متر فاصله دارد .

گزارشهای محلی حاکی‌است که نیروهای‌دو طرف ازبالای سر نیروهای سازمان ملل‌که درحد فاصل‌رودخانه لیتانی و مرز اسرائیل مستقرهستند مواضع یکدیگر را زیر آتش گرفتند .

اسرائیل‌درهجوم ماه گذشته و اشغال ۱۵۰ کیلومتر از جنوب لبنان چریک های فلسطینی را از این ناحیه به طرف شمال عقب راند. نیرو های اسرائیلی تاکنون ۷۵ درصد نواحی اشغالی را به نیروهایپاسدار صلح‌سازمان ملل واگذار کرده‌اند ، اما تخلیه کامل جنوب لبنان‌رابه توانائی نیرو های سازمان ملل درجلوگیری از بازگشت فلسطینی‌ها به جنوب لبنان مشروط کرده‌اند . کوشش عناصر شدرو فلسطین برای بازگشت‌به‌جنوب لبنان هفته گذشته به برخورد خونین میان آنها و نیروهای فرانسوی پاسدار صلح‌عرب در اطراف بندر صور منجر شده است .

در زد و خورد های هفته گذشته دوچترباز فرانسوی و یک سرباز سنگالی عضو نیروهایپاسدار صلح‌سازمان ملل کشته شده و ۱۲ سرباز فرانسوی مجروح شدند.

در این میان لوئی‌دوگرینگو وزیر خارجه فرانسه گفت نیروهای‌فرانسوی درجنوب لبنان جابجا خواهد شد . روزنامه های بیروت نوشتند سخن گرینگو که از رادیو شماره ۱ اروپا پخش شد احتمالا بمعنی آن است که نیروهای‌فرانسوی ازاطراف بندر صور بمواضع‌جدیدی منتقل خواهند شد .

بندر صورتنهامنطقه جنوب رود لیتانی‌است‌که فلسطینی ها هنوز در آنجا مواضعی دارند. در اطراف بندرصور اردوگاه آوارگان فلسطینی وجود داردکه‌جمعا ۲۷هزار تن در آن سکونت دارند.

وزیر خارجه چکسلواکی بتهران می‌آید

«بوهس‌لاوچانوپک» وزیر امور خارجه چکسلواکی‌به دعوت رسمی عباسعلی خلعتبری وزیر امورخارجه، ماه آینده بتهران خواهد آمد .

«چانوپک» نخستین‌وزیر امور خارجه چکسلواکی است که از ایران دیدن می کند.

وزیران امور خارجه ایران و چکسلواکی پیرامون مسائل موردعلاقه دوکشور واوضاع مهم جهانی گفتگوئی انجام خواهنددداد.

بمناسبت روز ملی چکسلواکی ، ولادیمیر پولاچک» سفیر چکسلواکی در دربار شاهنشاهی ، در مصاحبه‌ای ، روابط ایرانو چکسلواکی « ولادیمیر و دوستانه توصیف کرد و یادآور شد که هیچ مشکلی در مناسبات دوکشوروجود ندارد .

وی گفت روابط ایران و چکسلواکی در سال گذشته با سفر شاهنشاه و شهبانو به «پراگ» به اوج خود رسید و حجم مبادلاتتجاری بین دو کشور به دویست میلیون دلار (چهار برابر سال ۱۹۷۳) افزایش یافت.

سفیر چکسلواکی بااشاره به همکاری های دو کشور گفت در حال حاضر خرید گاز از ایران قسمت اعظم این همکاریها را تشکیل میدهد .

وی‌گفت شاهنشاه‌آریامهر ازرئیس‌جمهوری‌چکسلواکی برای بازدید از ایران‌دعوت بعمل آورده‌اند که احتمالا این دیداردرسال آینده‌انجام میشود.

وی همچنین گفت‌نخست‌وزیر چکسلواکی از دکتر جمشیدآموزگار نخست‌وزیر ایران برای دیدار از چکسلواکی دعوت کرده است که تاریخ آن هنوز روشن نیست .

مذاکرات روسای سازمانهای عفو بین المللی وحقوق دانان در تهران

خبرنگار بی‌بی‌سی ازتهران گزارش میدهد که یک مقام ارشد ایران اظهار داشت مدتی است که مذاکرات سازنده‌ای میان دولت ایران و سازمان عضو بین‌المللی وکمیته حقوق دانان‌وصلیب سرخ جهانی در زمینه بهبود وضع زندانیان امنیتی در جریان است و از دو سال قبل به این طرف مرتبا بین روسای آنها با مقامات عالی وشخصیتهای‌سیاسی‌مذاکراتی انجام گرفته است‌رئیس‌کمیته بین‌المللی حقوق‌دانان‌تاکنون سه‌بار بایران آمده است و مذاکرات محرمانه‌ای با شخصیت های ایرانی انجام داده گفته میشود گفتگوهای آنان مناسب بوده و درآن زندانیان‌امنیتی‌بهبودی‌حاصل شده است از جانب دیگر به سازمان بین‌المللی صلیب سرخ ازادی داده شده است تاوضع زندانها و رفتار با زندانیان امنیتی‌رابررسی‌کند طبق گفته یکی از شخصیت های برجسته ایران‌نمایندگان صلیب سرخ بین - المللی سالانه سه الی چهار بار بایران میایند . اما مذاکرات با سازمان‌عفوبین‌المللی حساس‌تر بوده ونتایج کمتری ببار اورده است‌گفته میشود رئیس سازمان چند بار با مقامات عالی ملاقات کرده است .

مقامات ایران در مورد سازمان ذکر شده جداگانه قضاوت میکنند سخنگوی دولت ایران روزشنبه گفته است حدود دو هزار و ششصد تن اززندانیان‌بخاطر اقدامات ضد دولتی که در دادگاه های نظامی محکوم شده بودند ، مورد عفو قرار گرفتند . طبق رقمی که مقامات رسمی ارائه میدهند در حال حاضر قریب دو هزار نفر در زندانهای‌ایران هستند .

شاهنشاه آریامهر دیروز آقای «دائی‌کی‌تاچی بانو» رهبر بزرگ بودائیان ژاپن را در کاخ نیاوران بحضور پذیرفتند . در این شرفیابی آقای حسین نصر مدیر عامل انجمن شاهنشاهی فلسفه وآقای «کات‌سوئیچی ایکاوا» سفیر ژاپن در دربار شاهنشاهی‌افتخار حضور داشتند .

رهبر بودائیان ژاپن - که یکی از بزرگترین هنرمندان‌و خطاطان آن کشور است دراین باریابی یکی از آثار خطی خود را به‌پیشگاه شاهانه تقدیم‌کرد. این اثرکه بنام اژدهای دریائی ـاز اساطیر ژاپن ـالهم گرفته بالاترین مظهرشجاعت‌و شرافت‌درادبیات‌ژاپن‌است‌کهرهبر بودائیان آن کشور به نشانه تجلیل از شجاعت‌و دوراندیشی شاهنشاه آریامهر در صحنه بین‌المللی آن‌رابحضور معظم‌له تقدیم کرد .

شرایط پرداخت کمک بهره‌وام مسکن به‌خریداران اعلام‌شد

امروز یك مقام بانك ملی ایران بخبرنگار ما گفت :«در یکی دو هفته اخیر تعدادی از خریداران واحد های مسکونی شهرك ها و مجتمع های برك ساختمانی که‌درچارچوب‌سیاست ساختمانی دولت‌قصد خریدواحد مسکونی دارند ، و ضوابط‌کمك بهره (بهره ترجیحی) شامل آنها میشود به این بانك‌مراجعه کرده و درخواست کرده‌اند که از وام ترجیحی بانك‌ملی ایران استفاده کنند.مقام مذکوراضافه کرد که از آنجائیکه کنترل‌ضوابط ساختمانی باید به‌تائید یك دستگاه رسمی دولتی برسد ، لازم است که وزارت مسکن و شهرسازی افراد واجد شرایط را به بانك معرفی کند قانبانك ملی ایران نیز پس‌از کنترل ضوابط ودرآمد متقاضی ، وام، باپهره‌ترجیحی‌دراختیاراو بگذارد براساس ضوابط دولت ،گروه یك درآمد (تا۲۱ هزار ریال) میتوانند ۸۰ مترمربع ساختمان باقیمت ۱۷۰ هزار تومان خریداری کنند و ۱۵۰ هزار تومان آن را با بهره ٤درصد در تهران وام بگیرند و ظرف ۱۵ سال آنرا باقساط باز پرداخت کنند . گروه ودرآمد (از ۲۱ تا ٤۲ هزار ریال)می‌توانند واحد مسکونی باپکصد متر مربع‌وسعت خریداری‌کرده وقیمت آن از ۳۰۰ هزارتومان نباید تجاوز کند . برای این گروه ۲۵۰ هزار تومان وام با بهره ٦درصد برای تهران پرداخت خواهد شد و مدت‌باز پرداخت آن ۱۵ ساله است . برای گروه سه درآمد (از٤۲ تا ۷۰ هزار ریال) مساحت ساختمان ۱٤۰ مترمربع است و حداکثر بهای واحد مسکونی نباید از ٦۰۰ هزار تومان‌تجاوز کند . باین گروه تا ٤۵۰هزار تومان وام با بهره ۹ درصدو بازپرداخت ۱۵ ساله تعلق می‌گیرد . برای هرسه گروه در شهرستانها میزان‌بهره‌یك‌درصد نسبت به تهران کمتر است و مدت بازپرداخت وام فقط برای گروه یك در شهرستانها ۲۰ سال است .

تائید وزارت مسکن

مقام بانك ملی ایران ضمن توضیحات خود متذکر شد که پرداخت وام با بهره ترجیحی ابتدا بصورت وام سازنده به وزارت مسکن و شهر سازی معرفی شوند و پس‌ازتقاییدا ین وزارتخانه بانك نیز صلاحیت مالی آنهارا بررسی کند . اینگونه متقاضیان نبایددارای واحد مسکونی دیگری باشند .

همین مقام اضافه کرد که خریداران واحد های مسکونی موجود که شرایط آنها با سیاست مسکن‌دولت‌منطبق‌است نیز میتوانند از وام مسکن با بهره ترجیحی استفاده کنند.

خیابانهای روزولت و خیام یکسال بسته‌میشود

خیابان روزولت حدفاصل عباس آبادتامیدان ۲۵شهریور و خیابان خیام و حدفاصل بوذرجمهری تا شوش به مدت یکسال بسته خواهند شد .

قطعات ۳،۲و٤ از مسیرخط یک متروی تهران دیروز به مناقصه گذاشته شد و بدنبال آن مقامهای مسئول شرکتراه آهن زیر زمینی تهران اعلام کردند : با شروع عملیات حفاری و سفت کاری خطیک مترو از مهر ماه سال جاری مسیر رفت و آمد وسایل‌نقلیه ازعباس آباد تا خیابان‌شوش دستخوش تغییرات اساسی خواهد شد .

بهمین جهت از چند ماه‌پیش کارشناسان سازمان ترافیک و متروی تهران ، بررسی های خود را در زمینه گشودن راه های انحرافی و گذرگاه های جدید برای رفع مشکل عبور و مرور اتومبیل ها ظرف این مدت آغاز کردند .

بموجب این بررسی ها قرار است تعدادی پل هوائی موقت بر سر راه این دو خیابان اصلی‌نصب و درنحوه حرکت اتومبیل ها در بعضی از معابر اصلی و فرعی‌خیابان های مزبور دگرگونی هائی به اجرا درآید .

کارشناسان ترافیک همچنین خاطر نشان ساختهاند :چنانچه اداره بزرگراه داریوش ،بعد از پل بتونی سید خندان‌بطرف جاده شاهنشاهی جردن ظرف یکسال آینده آماده بهره - برداری شود ، بهنگام بسته شدن خیابان روزولت شمالی کمک بسیار مهمی به رفع‌مشکل ایاب و ذهاب وسایل نقلیه خواهد شد .

عملیات ساختمانی خط یک مترو پس‌از خیابان۲۵شهریور در سعدی از زیر زمین انجام میشود اماخیابان اکباتان‌بطور کلی مسدود خواهد شد و مجددا در میدان سپه از زیر زمین و در خیابان خیام حد فاصل بوذرجمهری تا شوش عملیات حفاری در سطح انجام خواهد گرفت .

عملیات نصب‌تجهیزات

طبق برنامه زمان بندی شده حفاری و تونل سازی قطعات ۳،۲ و ٤ خط یک متروی تهران که توسط پیمانکاران ایرانی و فرانسوی مشترکا و همزمان انجام خواهد گرفت ، مدت ۲ سال و نیم بطول می انجامد و پس‌از پایان این کار مدت۱۸ ماه نیز برای نصب ریل‌ها ، واگن ها ، علائم و تجهیزات داخلی مسیر خط یک وقت در نظر گرفته شده است .

باین ترتیب نخستین خط مترو که ابتدای آن دراراضی شهستان پهلوی و انتهایش میدان شوش میباشد ٤ سال دیگرمورد استفاده‌قرارخواهد گرفت.

نخستین عملیات اجرائی و ساختمانی خط یک که مربوط به قطعه اول مترو است از چند ماه قبل در شهستان‌پهلوی آغاز شد و بموجب برنامه پیش‌بینی شده تا یکسال ونیم دیگر خاتمه خواهد یافت .

مدیر عامل سازمان مترو در گفتوگوئی اختصاصی با خبرنگار اطلاعات یادآور شد: در مسیر خطوط مترو به تعدادی زمین برای ایجاد هوا کش‌ها ، و ورودیه ها نیاز است که از مدتهاپیش با صاحبان این زمین ها و نیز خانه هائی که احیانا بر سرراه احداث ورودیه‌ها قرار می‌گیرند مذاکراتی انجام شده است .

وی همچنین گفت : در صورتیکه به پایه ساختمانی از لحاظ ایمنی‌آسیب واردنشود سازمان مترو فقط طبقه اول و یا زیر زمین آنرا از مالک خانه خریداران مورد استفاده قرار میدهد و به طبقات بعدی ساختمان کاری ندارد .

مهندس ماجدی ضمنا افزود که ساختمان خط دو مترونیز او اخر تابستان‌امسال‌بمناقصه گذاشته خواهد شد .

برندگان جایزه بین المللی محیط زیست پهلوی

ایجاد جایزه سالانه محیطزیست در کنفرانس سازمان ملل‌متحد برای محیط زیست انسانی که در سال ۱۹۷۲ در استکهلم تشکیل شد اعلام شد و این ابتکار دولت ایران بموجب قطعنامه ۳۰۰۳ مجمع عمومی سازمان ملل متحدمورد استقبال قرار گرفت .

کمیته منتخب مشورتی درماه مارس در پاریس تشکیل شد و از بین ۸۰ نامزد که کشور های عضو سازمان ملل و یا آژانس های‌تخصصی‌یاکمیسیون بین‌المللی انرژی هسته‌ای و شخصیت های عالیمقام پیشنهاد کرده بودند توصیه های خودرا مطرح کرد.

دکتر کورت‌والدهایم دبیر کل سازمان ملل متحد اعلام کرد سومین جایزه بین‌المللی محیط زیست پهلوی مشترکا به پروفسور محمد آل کساس‌از مصر و دکتر تورهیردال از کشورنروژ اهداء شده است .

این جایزه که شامل ۵۰ هزار دلار است‌هر سال ازطرف دولت ایران و از طریق‌سازمان ملل متحد به‌کسانی که‌درزمینه محیط زیست خدمات ارزنده‌ای انجام داده باشند اهداء میشود. این جایزه به توصیه کمیته منتخب مشورتی که متشکل از هفت شخصیت‌برجسته‌ازسراسر جهان است و پس‌از مشورت با دولت ایران اهداء میشود.

این جایزه در سال ۱۹۷٦ به موریس استرانك و در سال ۱۹۷۷ مشترکا به فرناندو - ژاکیوکوستو وسرپیتراسکات اهداء شد .

این جایزه روز پنجم ژوئن ۱۹۷۸ طی مراسم ویژه‌ای در ادارات مرکزی سازمان ملل متحد در نیویورك بمناسبت روز جهانی محیط زیست در حضور والاحضرت شاهپور عبدالرضا پهلوی بعنوان نماینده دولت ایران به برندگان اهداءخواهد شد .

اراده شاهنشاه آریامهربرای

انتصاب پرفسور مارکارگریگوریان بسمت مدیرعامل شرکت بین‌المللی مهندسی ایران

آقای پرفسور مارکار- گریگوریان در سال ۲٤۹٦ شاهنشاهی در تهران متولد و بعد از خزانیدن دوره تحصیلات ابتدائی‌ومتوسطه بدرجه لیسانس از دانشگاه تهران نائل شد .

وی مدتی استاد و سپس رياست‌دانشکده‌مسازمدانشگاه آریامهر و آنگاه میریر فنی مهندسی اکام مشاور بود تا با درجه دکترا در رشته مهندسی سازه از دانشگاه آکسفورد فارغ‌التحصیل گردید .

پرفسور مارکارگریگوریان بعنوان مدیر عامل شرکت بین‌المللی مهندسی ایران در این شرکت فعالیت دارد

تحقق خدمات نیکوکارانه در پرتو ثبات سیاسی واقتصادی کشور

تلگرام همایش سوم جنبش ملی نیکوکاری‌بپیشگاه شاهنشاه‌آریامهر

طی تلگرامی که از سوی سناتور جلالی نائینی رئیس همایش سوم جنبش ملی نیکوکاری به‌پیشگاه‌شاهنشاه آریامهر مخابره شد مراتب سپاس ٦۰۰ نفر نیکوکاران شرکت کننده در همایش به پیشگاه همایونی معروض گردید . متن تلگرام بشرح زیر است :

خجسته پیشگاه فرخنده اعلیحضرت‌همایون شاهنشاه آریامهر

ریاست عالیه سازمان شاهنشاهی خدمات‌اجتماعی سومین‌همایش جنبش‌ملی نیکوکاری روز شانزدهم اردیبهشت ماه ۲۵۳۷ شاهنشاهی در اصفهان در حضور مبارک و با بیانات والاحضرت شاهدخت‌اشرف پهلوی گشایش یافت و نیکوکاران سال ۲۵۳٦ که‌از سوی هیئت مدیره سازمان شاهنشاهی خدمات اجتماعی برگزیده شده بودند، به دریافت جام زرین و لوح های زرین نیکوکاری و ارج‌نامه مفتخر و مباهی گردیدند.

این خدمتگزاران با کسب اجازه از پیشگاه مبارک وظیفه دارد که مراتب‌سپاس ٦۰۰ تن همونداان ۵۹کمیته جنبش ملی نیکوکاری راکه برای بازنگری و ارج‌گذاری برنامه‌های نیکوکاری دراین همایش‌گردآمده‌اند وهمچنین عرض سپاس و ابستگان افتخاری جنبش ملی نیکوکاری را بشرف عرض برساند . در این همایش‌ان سخن از دلها برخاسته است که تنها در سایه‌رهبری آن شهریار دادگستر است که ثبات سیاسی و رشد اقتصادی مجال و فرصت خدمات نیکوکارانه‌ای را داده است که جمع آن‌اکنون از مرز هشت میلیارد ریال گذشته است .

جان‌نثار جلالی نائینی رئیس سومین همایش‌جنبش ملی نیکوکاری

مراسم جشن روز جهانی کارگر درسراسر کشور برگزارشد

نمایندگان کارگران اتحادیه‌ها و سندیکاهای کارگری استان تهران ، کاشان ، اراک، قم، قزوین، مشهد ، شاهی - رشت - اهواز - بوشهر - دزفول - بندرعباس - کرمانشاه - کردستان ، کرمان ،تبریز ، رضائیه ، اصفهان، شیراز ، سمنان ، کرج و شهرری طی تلگرافات متعددی که مخابره کرده‌اند پیام اعلیحضرت همایون‌شاهنشاه آریامهر را که بمناسبت‌روز جهانی کارگر خطاب به کارگر ایران شرف‌صدور یافته بود رهنمودی‌آینده‌ساز برای افزایش تلاش بیشتر در جهت نیل به هدف های توسعه صنعتی شمردند .

میلیونها کارگر ایرانی که در جشن‌های متعدد روز کارگر با برپایی جشن و شادمانی در سازمان های کارگری و محل‌های کار همراه با کارگران سایر کشورها روز کارگر راارج نهادند در کلیه مراسم‌خاص این روز سپاس خویش را بخاطر برخورداری‌ازاصول مقدس انقلاب شاه وملت و عنایتی که همواره‌ازسوی فرمانده عالیقدر مملکت در جهت تامین هرچه بیشتر رفاه مادی و ارج معنوی جامعه کارگری کشورمبذول میگردد بخاکپای مبارک شاهنشاه آریامهر تقدیم داشتند کارگرانی که روز جهانی کارگر را در سراسر کشور جشن گرفته بودند همگی بر این عقیده استوار بودند که رأز افتخار و عظمت این مملکت وسربقای جاودانگی تاریخ این سرزمین تنها بخاطر وجود نظام شاهنشاهی است . نظامی که پایدار مذهب و حق حاکمیت ملی ونگهدار فرهنگ و سنت‌های‌اجتماعی مردم این مرزوبوم بوده است. از میان صد ها تلگراف و نامه رسیده بمناسبت روز جهانی کارگر یک نمونه از آن به نظر می‌رسد .

هزاران تن از کارگران شهر صنعتی کاشان‌با غرور و افتخار روز کارگر را جشن گرفتنددر کلیه‌مراسمی که بخاطر تجلیل از مقام کارگر تشکیل شده بود وحدت و همبستگی‌کارگران استان مازندران‌در سازندگی زیر بنای اقتصاد صنعتی آینده اعلام گشت کارگران استان مازندران در جمع افتخاراتی که نصیب آنان شده است بزرگترین افتخار خود را در این دانستندکه سر دودمان سلسله پهلوی در این استان پا بعرصه وجود گذارد در جشن های متعدد کارگری که در شاهی بهشهر ، زیرآب ، گرگان و دیگر شهرهای مازندران تشکیل گردید کارگران بکار دیگر عظمت نظام‌شاهنشاهی پهلوی و قانون اساسی و انقلاب شاه و ملت را یکی از عوامل نگاهدارنده مجد و عظمت مملکت نامیدند .

برای رزرو سالن پذیرایی
وقت خود را تلف نکنید
نیازمندیهای اطلاعات
شمارا راهنمائی میکند
امروز صفحه ۱۳

آگهی دعوت مجمع عمومی عادی سالیانه
باشگاه ایران
(نوبت دوم)

نظربااینکه روز شنبه۱٦اردیبهشت ماه ۲۵۳۷شاهنشاهی بعلت عدم حصول اکثریت جلسه مجمع عمومی عادی سالیانه باشگاه ایران تشکیل نگردید بدینوسیله باطلاع میرساند که جلسه ثانی ساعت ۶ونیم بعداز ظهر روز شنبه ۳۰اردیبهشت ماه ۲۵۳۷ شاهنشاهی درمحل باشگاه واقع در خیابان کاخ جنوبی منعقد خواهد شد . از اعضاء محترم خواهشمند است درروز و ساعت مقرر در جلسه حضور بهمرسانند .

دستور جلسه :
۱- استماع گزارش هیئت مدیره و هیئت نظارت .
۲- تصویب ترازنامه سال ۲۵۳٦ شاهنشاهی .
هیئت‌مدیره باشگاه ایران

دنیای ورزش
با یك دنیا
مطالب
خواندنی ورزشی
از اخبار ایران
وجهان روزهای
شنبه
منتشر میشود

اطلاعات بانوان

در این شماره مجله اطلاعات بانوان بخوانید :

دیدار از یك زینت تازه و دل‌انگیز شهر تهران : نخستین‌پارك سنگی‌ایران

بحثی تازه و روشنگر در اطلاعات بانوان در زمینه حقوق زن:

جدائی نقش زن ومرد، دلیل و منشاء نابرابری‌در دسترسی به‌حقوق‌مساوی نیست !

اگر مادراین دختر پیروز شود،سکس وخشونت از تلویزیون حذف خواهد شد .

تجاوز بیك‌دختر ،دارد ۱۲ میلیون دلار برای تلویزیون آمریکا هزینه برمیدارد!

دو پزشك متخصص توصیه میکنند:

اگر میخواهید لاغر شوید، عاشق شوید !

یك تحقیق جالب و خواندنی :

امکان عشق و سکس بعداز ٦۰سالگی هموجود دارد !

یك پدیده تازه

مانکن های مرد ، جنس دوم !

زبانی که در ۱۰۰ساعت یاد گرفته میشود .

بررسی خواست ها و انتظارات پسر های نوجوان ازدختران

پسرها از دختران چه انتظاراتی دارند ؟

این مطالب جالب و تازه را همراه‌با ده ها مقاله ،رپورتاژ وداستان متنوع دیگردرهمین‌شماره‌اطلاعات‌بانوان مطالعه‌فرمائید.

اطلاعات بانوان سه‌شنبه ها منتشر میشود

تقویم اطلاعات
ساعات شرعی
استخراج دکتر ریاضی کرمانی

استخراج دکتر ریاضی کرمانی
اول جمادی الثانی ۱۳۹۸- نهم مه ۱۹۷۸
اذان مغرب . . .. ساعت ۸ و٤٦ دقیقه
اذان صبح (فردا) . . ساعت ٤ و۵۱ دقیقه
طلوع آفتاب (فردا).. . ساعت ٦ و۳۱ دقیقه
ظهر شرعی (فردا) . . ساعت ۱۲ و۳۲ دقیقه
اذان مغرب (فردا) . . ساعت ۸ و٤٦ دقیقه

اطلاعات دیپلماتیك