نبرد خونین ارتشهای چین و شوروی

براثر حمله سربازان چینی گروهی از کارگران شوروی کشته ومجروح شدند

اطلاعات

چهارشنبه ۱۸ تیرماه ۱۳۴۸ـ شماره ۱۲۹۳۵ـ سال چهل و چهارم ـ تکشماره ۴ ریال

موقعیت «آمور» میدان جدیدجنگ چین و شوروی

- مسکو اعلام کرد : چین امنیت شوروی را بخطر انداخته
- چین و شوروی یکدیگر را به شروع نبرد متهم کردند

درصفحه۳

تب جنگ خاورمیانه بشدت بالا رفت

مصر یک کشتی اسرائیلی را غرق کرد

کوماندوهای مصر ازخط آتش بس عبور کردند و به قوای اسرائیل حمله بردند

سهمگین ترین پیکار هوائی سوریه واسرائیل

۱۱ هواپیمای جنگی سوریه و اسرائیل سرنگون شدند

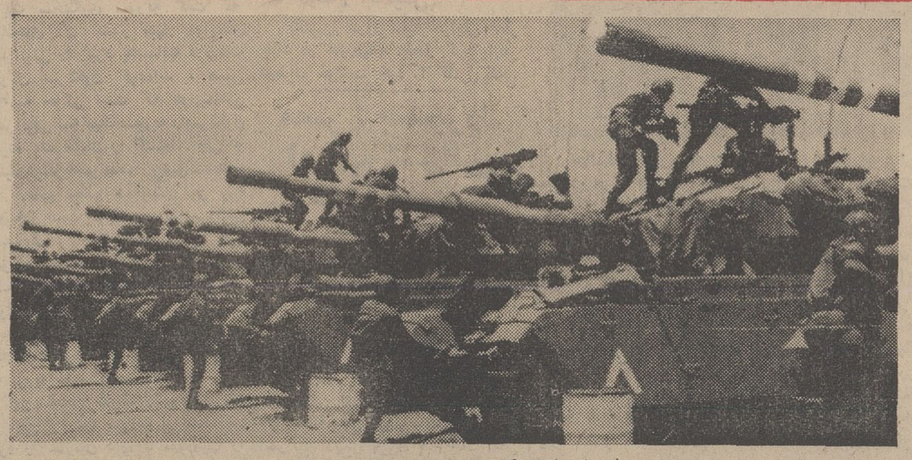

ارتش سوریه از دیشب جبهه‌دوم را علیه اسرائیل گشود وبا اعزام میگهای جنگنده خود به قلمرواسرائیل در بزرگترین جنگ هوائی خاورمیانه عربی بعد از جنگ۱۹۶۷با نیروی‌هوائی اسرائیل درگیرشد.در حال حاضر ارتشهای عربی و اسرائیل که در خط آتش پس متمرکز شده‌اند هر روزبطور مداوم بایکدیگر به جنگ می پردازند ودر عین حال واحد های ذخیره تانك و زره‌پوش در مرزهای طرفین آماده شرکت در یك جنگ بزرگ ونهائی شده‌اند .

درصفحه۲

میمون فضانورد امریکا بطور اسرارآمیزی مرد

میمون فضانورد امریکا قربانی علم‌فضا شد . این عکس میمون‌فضانورد را در لباس فضانوردی نشان میدهد.

۵۰ پزشك ، دامپزشك و کارشناس‌فضایی‌جسد میمون فضانورد رابرای کشف علت مرك مورد معاینه قرار داده‌اند

مرك میمون فضا نورد پرواز آپولو۱۱ رابتاخیر نمی اندازد

اگر موشك آپولو آتش بگیرد فضانوردان فقط سه دقیقه برای نجات خود فرصت دارند

درصفحه ۳

جزئیات طرح جامع ۲۵ ساله تهران

حوزه صنایع مزاحم وواحدهای صنعتی تعیین شد

- محل واحد های صنعتی با توجه به‌حوزه‌ووضع‌مراکز صنایع موجود تعیین‌شده
- خطوط اتوبوسرانی بین شبکه خط ترن سریع ـ السیر قرار خواهد داشت

مسیر شبکه های خطوط اتوبوسرانی وترن سریع‌السیر مشخص گردید

- پیشنهاد شده که کلیه سوخت صنایع گازی‌شود
- صنایع مزاحم به ۲۴ کیلو- متری جاده خراسان و ۲۶ کیلومتری جاده ساوه منتقل میشود در صفحه ٤

بانك رهنی وام تکمیلی خانه میپردازد

در صفحه چهارم

مسیر خطوط تاکسی سرویس

مورد بررسی مقامات شرکت تاکسیرانی قرارگرفت

- مبداء و مسیر خطوط تاکسیرانی‌مشخص گردید

شرکت تعاونی تاکسیرانی‌تهران درصدد‌تاسیس خطوط جدیدتاکسی سرویس است واین خطوط در مسیر های طولانی تهران شروع‌به کار خواهد کرد . مقامات شرکت تاکسیرانی هم‌اکنون مشغول‌بررسی مسیر خطوط و تعداد خطوط‌تاکسی سرویس می باشند .

- حل مساله

کارشناسان شرکت تاکسیرانی اظهار نظر کرده‌اند که دایر کردن خطوط تاکسی سرویس مشکل موجود تاکسیرانی را حل خواهد کرد و چون مسیر خطوط جدید تاکسی سرویس درمسیرهای بقیه در صفحه چهارم

قیمت اتومبیلهای آریاوشاهین وجیپ اعلام شد

- قیمت های جدید برای‌اجرا به شرکت سهامی جیپ و دستگاههای وصول ابلاغ شد

صبح امروز وزارت اقتصاد قیمت اتومبیل های ساخت شرکت‌سهامی جیپ ایران را اعلام داشت .

قیمت های جدید این اتومبیل ها ، پس از یك بررسی طولانی به وسیله کارشناسان اداره بررسی قیمت های وزارت‌اقتصادونمایندگان بقیه در صفحه چهارم

مردم با سوار کردن مسافر دوم تاکسی موافقند

- اجرای مقررات صحیح‌برای وقتی است که تاکسی باندازه کافی در دسترس مردم باشد
- از ۹ هزار دستگاه تاکسی بیش از ۵ ـ۶هزاردستگاه مشغول کار نیستند

در صفحه چهارم

هنرستان صنعتی ایران ناسیونال هنرجو می‌پذیرد

درصفحه ۱۰

اطلاعیه‌وزارت‌تولیدات کشاورزی‌ومواد مصرفی‌مربوط به‌نرخ خرید گندم درسال۱۳۴۸

درصفحه ۱۵

اطلاعات سال

منتشر شد ـ ۱۲۵ ریال

با سه آلبوم نفیس از آثار عکاسان ـ نقاشان و کاریکاتوریست های معاصر ایران

هفته اول هرماه ۳۰۰ هزار تومان

جوایز بلیطهای ماهانه

اعانه‌مای

جایزه اول ۳۰۰ هزار تومان
جایزه دوم ۷۰ هزار تومان
جایزه سوم ۵۰ هزار تومان
جایزه چهارم ۳۰ هزار تومان
جایزه پنجم ۱۰ هزار تومان
باضافه
۱۰ جایزه پنجهزار تومانی
۵۰ جایزه یکهزار تومانی
۱۰۰ هزارجایزه شش‌تومانی

جایزه قهرمان شانس

پیکان اختصاصی

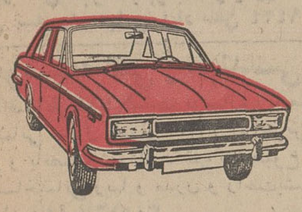

مجهز به : کولر ـ تلویزیون ـ ضبط‌صوت ـ رادیو با آنتن خودکار گرام ـ تودوزی اختصاصی ورشوها وتزئینات اضافی باسویچ طلا .

یك فروشنده لوازم‌کهنه اتومبیل‌که از ۲۰ سال قبل در بانکملی شعبه میدان‌شاه حساب پس‌انداز داشته گفت :

پس‌انداز در سعادت خانواده‌ها نقش‌مهمی دارد

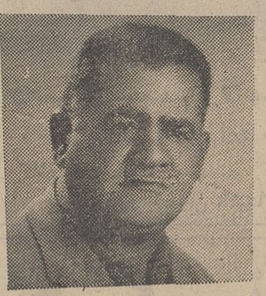

آقای اصغر جاسب ۵۵ ساله‌دارای زن و ۹ فرزند اهل تهران ساکن خیابان ری کوچه پیش‌نماز پلاك ۴۰ دارنده حساب پس‌اندازشماره ۷۱۰۳۵ بانك ملی میدان شاه برنده یکی از جوایز پانصد هزار ریالی صندوق پس‌انداز ملی شد.

آقای حاجی اصغر جاسب درپاسخ اینکه به چه وسیله از برنده شدن خود باخبر شدید اظهار داشت من‌از خوانندگان باسابقه روزنامه اطلاعات که افتخار مطبوعات کشور است میباشم وهنگامیکه مشغول مطالعه روزنامه بودم متوجه شدم که اسمو مشخصات من جزو اسامی برندگان ممتاز صندوق پس‌انداز ملی چاپ شده است اول کمی مشکوك بودم که شاید شخص دیگری بااین نام‌وجود داشته باشد ولی دیدم که شماره حساب پس‌انداز و اسم شعبه بانك نیز که در میدان شاه واقع‌است‌بطور کامل قید گردیده و از آنجااطمینان حاصل کردم که‌برنده جایزه پنجاه هزار تومانی میباشم و بسیار خوشحال شدم و اطلاع بعدی اداره صندوق‌پس انداز ملی نیز موید سرور وشادی‌من بود بوجود چنین موسساتی درکشور افتخار میکنم زیرا که از هر لحاظ برای زندگی قاطبه مردم مفید ومؤثر بوده و در خوشبخت بودن خانواده‌ها سهم بزرگی داشته‌اند.

من به‌پس‌انداز ایمان کامل دارم در خانواده ما همه دفترچه حساب پس‌انداز دارند و بی‌مناسبت نیست‌که من بعداز بیست‌سال پنجاه هزارتومان پاداش ثمره دوراندیشی خودرادریافت میدارم .

آقای جاسب اضافه نمود چون‌به زندگی و خوشبختی و آینده‌فرزندانم ارزش قائل هستم و علاقمندم افراد مفید و موثری برای جامعه خودبوده باشند لذا این پول رابرای امر تحصیلی آنان اختصاص داده‌ام .

از امشب درسینما مولن‌روژ

برای اولین مرتبه فیلمی بزرگ از سینمای هند

اوپکار

فیلمی که۷۸ هفته‌متوالی فقط در بمبئی نمایش داده شده و موفق باخذ ۶ جایزه بزرگ سینمائی گردیده است .

کاشی ایران
تنها
کاشی استاندارد شده
ایران

قابل توجه اطبای محترم‌وداروخانه های کشور

کلیه‌اقلام‌داروئی کایگی که مدتی نایاب بود اکنون موجود است

شرکت سهامی اولی‌شیمی
تهران ـ خیابان وصال شیرازی شماره ۵۲

اطلاعیه شهرداری پایتخت

بنابه پیشنهاد شهرداری و تصویب نامه شماره۱۴۶۴ـ ۴۸٫۳٫۱۲ انجمن شهر پایتخت مدت قبول تقاضای توافق هزینه اسفالت برای آن دسته از مودیانی که تاکنون‌تقاضای توافق نکرده‌اند تاپایان تیر ماه ۱۳۴۸ تعیین گردیده بنابراین بدهکاران هزینه اسفالت که مایلند از این فرصت و ازمزایای توافق بهره‌مند شوند میتوانند تاآخر وقت اداری روز۳۱٫۴۸٫۴ بنواحی دهگانه و یا باداره کل درآمد شهرداری واقع درخیابان ایرانشهر شمالی چهارراه تخت جمشید مراجعه و تقاضای توافق‌خودرا تسلیم نماینده

شهردار پایتخت

مراسم قرعه‌کشی آپارتمانهای بهجت‌آباد و پارك‌ساعی

بدینوسیله باستحضار داوطلبان محترم آپارتمانهای بهجت‌آباد و پارك ساعی میرساند که :

مراسم قرعه‌کشی آپارتمانهای مزبور ساعت پنج بعدازظهر روز یکشنبه ۲۲ تیر ماه ۱۳۴۸ در سالن مرکزی بانك رهنی ایران واقع در خیابان فردوسی‌انجام خواهد گرفت. از داوطلبانیکه پیش‌قسط مقرر را پرداخت نموده‌اند درخواست‌میشود در ساعت مزبور برای‌شرکت ونظارت در قرعه‌کشی در محل مذکور حضور بهمرسانند

۴-۱ ۲۸۵۴۶-۱ سازمان مسکن

اطلاعیه شهرداری پایتخت

۱۴۰۷۶٫۱۰۹۵۹
۴۸٫۴٫۱۶

بنابه پیشنهاد شهرداری و تصویب نامه شماره۱۴۶۴ـ ۴۸٫۴٫۲ انجمن‌شهر پایتخت مهلت‌بخشودگی جرائم‌متعلقه به بقایای عوارض ملغی شده قبل از ۴۰٫۱۰٫۱۹ تاپایان مرداد ماه ۱۳۴۸ تمدید میشود مودیانی که تاکنون نسبت به پرداخت بدهی بقایای عوارض ملغی شده اقدام ننموده و یاتقاضای توافق نکرده‌اند و مایلند ازاین‌فرصت‌استفاده کنند میتوانند قبل از انقضاء مدت مذکور به نواحی دهگانه شهرداری مراجعه و حساب خودرا واریز نمایند.

شهردار پایتخت

شاهنشاه طی پیامی به مناسبت گشایش مرکز آموزش مدیریت‌فرمودند

انتصابات وترفیعات دردستگاه دولت

باید تابع‌ضوابط و اصول خصی باشد در صفحه ٤

سالروز تولد پادشاه مغرب

شاهنشاه طی تلگرامی سالروز تولد اعلیحضرت ملك حسن را تبریك گفتند

در صفحه ٤

براثر گرفتاری امریکا در ویتنام :

خروج انگلیس ازخلیج فارس ممکن‌است بتعویق‌افتد

امریکا دولت انگلیس را به تغییر برنامه تخلیه خلیج فارس تشویق می میکند درصفحه ۳

تلفن ۳۱۱۲۲۵

برای هرگونه اظهار نظر دراختیار خوانندگان محترم اطلاعات‌است

موسسه اطلاعات علاقمند است از افکار و نظرات خوانندگان عزیزخود درباره روزنامه مستحضر شود. این تلفن همه روزه باستثنای روزهای تعطیل‌از ساعت ۸ صبح تا ۶ بعداز ظهردراختیار علاقمندان میباشد .

در بزرگترین پیکار هوائی اعراب و اسرائیل ۱۱ هواپیما سرنگون شد

سرمقاله

نگاهی از بالا

خبری داشتیم که آقای نخست‌وزیر باتفاق شهردار تهران باهلیکوپتر بالای سر پایتخت پرواز کرده و مسائل شهری را بررسی کرده‌اند.

پیش از آنکه انجمن شهر تشکیل شود ما مقاله‌ای نوشتیم وحساب کردیم نصف وقت دولت صرف امور تهران میشود ، در حالیکه این ظلمی است بسایر نقاط و سایر نفوس کشور و اگر تهران انجمن شهر و شهرداری مستقل از دولت داشته باشد این تکلیفشاق ازعهده دولت ساقط خواهد شد و دولت میتواند تمام‌وقت‌خودرا مصروف‌کار مملکت کند.

امروز خوشبختانه تهران برای خودش انجمن دارد و شهردارمنتخب وشهرداری منتسب بانجمن شهر، بااینحال می‌بینیم که هنوز دولت گرفتار مشکلات تهران است وبازهم‌رئیس‌دولت باشهردار درهلی‌کوپتر می‌نشیند وبرفراز پایتخت پرواز میکند تا مسائل زیرپای خودرا بررسی کنند. برای آنکه مسائل مربوط بشهر تهران طی سالهای متمادی مثل پیچکی که بر تنه چناری‌بپیچد وبالابرود، بدست و پای دولت پیچیده ورفته رفته صورت مسائل مملکتی بخود گرفته است. مسائلی که بطور تجرید ربطی بسایر مردم مملکت ندارد، اما بطور کلی از امور عمومی کشور جدا نیست.

بطور مجرد، گوشتی که از کشتارگاه بیازار تهران می‌آید و در تهران مصرف میشود مسئله‌ایست مختص شهر تهران ، ولی همین مسئله را بادید وسیعتر وقتی ملاحظه کنید می‌بینید بستگی پیدا میکند باقتصاد و تولید ملی . پس موضوع گوشت تهران راباید یك مسئله مملکتی تلقی کرد و همینطور است باقی مسائل مربوط به‌پایتخت که در نهایت امر حائز جنبه‌های عمومی و مملکتی است . بهمین‌دلیل هم برای این مسائل بموازات راه‌حل‌های اختصاصی و ناحیه‌ای باید راه‌حل‌های کلی و اصولی جستجو کرد.

اساسی‌ترین مشکل پایتخت موضوع جمعیت است و تضادهای‌طبقاتی میان این جمعیت . مطابق آمار موجود تهران در حال حاضر سه میلیون جمعیت دارد و حال آنکه آماده‌گی پذیرفتن نصف این جمعیت راهم ندارد . معروف است که اعلیحضرت رضاشاه وقتی برای افتتاح مدرسه کشاورزی کرج تشریف میبرند میفرمایند در انتخاب پایتخت اشتباه بزرگی شده است و حق این بود بجای تهران پایتخت را در کرج قرار میدادند که صرفنظر از قابلیت‌های دیگرش لااقل آب کافی‌دارد ومیتواند جمعیت کثیری را سیراب کند.

آن روز که اعلیحضرت فقید چنین نکته‌ای را اظهار فرمودند جمعیت تهران به یك پنجم نفوس فعلی نمیرسید و کسی تصور چنین روزگاری را نمیکرد که علیرغم شبکه وسیع لوله‌کشی‌وبستن سدهای عظیم برورودخانه‌های اطراف‌وانتقال آب‌این‌رودخانه‌ها بتهران‌همچنان قسمت‌هایی از شهر دستخوش بی‌آبی باشد و کارشناسان پیش‌بینی کنند در صورتیکه نفوس پایتخت بهمین نسبت اضافه شود تا چند سال بعد ، تهران شدیدا باخطر مضیقه آب روبرو خواهد شد.

مضیقه آب هنوز روی منحوس خودرا بصورت یك مشکل عمومی بمردم پایتخت نشان نداده است، اما مضیقه مسکن ، مضیقه تاکسی، مضیقه اتوبوس ، مضیقه برق ، مضیقه تلفن ،مضیقه گوشت و ماهی وامثال آنرا تقریبا همه طبقات‌درتهران احساس میکنندو هرکدام ازینها بصورت مشکلی پابرجا و لاینحل زندگی را بکام مردم تلخ کرده‌اند در حالیکه همه در مقام یافتن راه‌حل معقول برای این مشکلاتند و هیچکس‌بجائی نمیرسد. زیرا این مشکلات معلول‌قانون طبیعی افزایش فشار برظرفیت است که دریك شهر بزرك نیز مثل یك لولهنك‌مصداق دارد . یعنی همانطور که لولهنك قادر نیست بیش از میزان ظرفیت‌خود آب بگیرد و وقتی از آن حد گذشت آب سرریز میکند هرشهری‌نیز استعداد و ظرفیت معین‌دارد و خارج ازین میزان هرچه برشهر تحمیل شود باعث خفقان خواهد شد.

کسانی که باتاریخچه شهر تهران آشنائی دارند میدانند انتخاب این‌شهر بعنوان پایتخت صرفامعلول علل سیاسی و نظامی بوده که آنهم امروزه منتفی است. مع‌الوصف تراکم جمعیت و ثروت و تمرکز امور اداری درین شهر کم استعداد طی دورانی دراز ابتدا باعث رکود وویرانی سایر ولایات بوده و اکنون بخفقان خودش منجر گشته است. بنابر این برای حل مشکلات تهران که مالا از مشکلات عمومی مملکت جدانیست فقط یك راه‌حل اصولی ومنطقی وجود داردوآنهم بازگردانیدن جمعیت و ثروت است بولایات وکاستن از عوامل تمرکز و توزیع منصفانه امکانات و اختیارات بین همه ولایات .

خبرهای جهان

از سرویس خارجی روزنامه اطلاعات

دمشق - خبرگزاریها - دیشب منطقه عربی خاورمیانه یك گام بلند دیگر بطرف جنك بزرك نزدیك شد . برای اولین بار بعداز جنك ژوئن ۱۹۶۷ اعراب و اسرائیل دیشب در جبهه‌سوریه واسرائیل پیکار هوائی سختی درگرفت که‌ازجنك ژوئن تاکنون بیسابقه بود وطی‌آن ۱۱ هواپیمای اسرائیلی وسوری سرنگون شدند .

جنك هنکامی آغاز شد که تعدادی از هواپیماهای سوریه برای اولین بار وارد قلمرو ومنطقه‌اشغالی اسرائیل شدند .

درتل آویو سخنگوی نظامی اسرائیل اظهارداشت در شدیدترین نبرد هوائی پس از جنك‌شش‌روزه جنگنده‌های‌اسرائیلی هفت هواپیمای میك ۲۱ سوریه را سرنگون ساختند .

وی گفت : نبرد هنکامی‌آغازشدکه دسته‌ای‌از هواپیماهای سوریه در منطقه جولان به قلمرو فضائی اسرائیل تجاوز کردند ولی بیدرنك شکاریهای اسرائیل جلو آنهارا گرفتند و باین ترتیب شدیدترین پیکار هوائی پس ازجنك شش روزه در ارتفاع ۳ تا ۹ هزار متری‌بین‌هواپیماهای دو طرف درگرفت و شکاریهای اسرائیلی هفت میك ۲۱ را یکی پس از دیگری سرنگون‌ساختند.

اعلامیه ستاد فرماندهی نیروی هوائی اسرائیل حاکی است که کلیه هواپیما های اسرائیل که‌در این پیکار هوائی شرکت داشته‌اند سالم‌به پایگاه های‌خودبازگشته‌اند.

سخنگوی نظامی اسرائیل اظهار داشت با سرنگون شدن هفت هواپیمای‌میك ۲۱،شماره‌هواپیماهای عربی که‌از ۲۲ ماه مه تاکنون بدست شکاریهای اسرائیل منهدم شده است به ۲۰ هواپیما میرسد. در این مدت شکاریهای اسرائیل بدون آنکه بخودشان تلفاتی وارد شود ۱۳ میك مصری و ۷ میك سوریه‌ای را سرنگون ساخته‌اند.

ازهنگام جنك‌شش روزه‌تاکنون سوریه ۱۷ میك ۲۱وچهار میك۱۷ از دست داده است .

در دمشق رسما اعلام شد که هواپیما های سوریه‌ای در نبرد هوائی‌دیروز چهارهواپیمای‌اسرائیلی را سرنگون ساخته‌اند . سخنگوی نظامی سوریه در یك مصاحبه مطبوعاتی اظهار داشت: هواپیماهای دشمن بعد ازظهر دیروز به قلمرو فضائی سوریه تجاوز کردند و هواپیماهای سوریه بی درنك بمقابله آنها شتافتند و پس از یك نبرد شدید هوائی و سرنگون ساختن چهار شکاری دشمن آنها رامجبور بفرار کردند .

در اعلامیه ستادفرماندهی نیروی هوائی سوریه گفته شده است که نبرد هوائی دیروز بیش ازیك ساعت طول کشید.

یك سخنگوی سوریه گفت که میك‌های آن کشور چهار هواپیمای اسرائیلی رادرنبرد یك‌ساعته ارتفاعات جولان سرنگون کرده‌اند . همین اعلامیه حاکی است که هواپیماهای اسرائیلی سه میك سوریه راسرنگون کرده یك خلبان را کشته‌اند ولی دو خلبان‌دیگر باچترنجات بزمین‌نشستند.

منابع مطلع میگویند این نبرد احتمالا دست نورالدین آتاسی‌رئیس جمهوری و حافظ‌الاسد وزیر دفاع سوریه را در مذاکراتی که برای کسب اسلحه از شوروی دارند قوی‌تر خواهد کرد. اخیرا آنها بسکورفتند تابه اکراه رهبران شوروی از دادن سلاحهای سنگین ، از جمله هواپیما، به‌سوریه غلبه کنند.

این محافل شایعه رایج دربیروت را مبنی براینکه سوریه از قصد این نبرد را سازمان داده تا شورویها را به لزوم دادن جت بیشتر قانع کنند رد میکنند. منابع مطلع میگویندنبرد هوائی وسیع اسرائیل و سوریه‌ممکن است شوروی را به دادن هواپیمای جنگی به‌سوریه ترغیب کند.

● حمله مصریها

کماندوهای مصری در ۲۴ ساعت اخیر برای دومین بار از کانال سوئز گذشته و در ساحل شرقی این راه آبی مواضع نیروهای اسرائیل رامورد حمله قرار دادند.

سخنگوی نظامی مصرگفت :منطقه‌ای که مورد حمله کماندوهای مصری قرار گرفت در نزدیکی دریاچه‌تمساح قرار دارد و نیروهای اسرائیل ازاین محل شهر اسماعیلیه را زیرآتش می‌گرفتند.

اعلامیه ستاد نیروهای مسلح مصر حاکی است که نیروهای مصری پس از منهدم کردن سکوی پرتاب‌موشك اسرائیل در این محل به‌مواضع خود بازگشته‌اند. در این نبرد چهارتن از سربازان مصری زخمی شدند.

کماندوهای مصری هنگامی ازکانال سوئز گذشتند که نبرد فوق‌العاده شدیدی بین واحدهای توپخانه مصر واسرائیل در همین منطقه ادامه‌داشت.

سخنگوی نظامی مصر در یك مصاحبه مطبوعاتی جریان دو حمله کماندوئی سربازان مصری رابرای خبرنگاران تشریح کرد و گفت :در جریان این حملات یکی از خطوط اصلی استحکامات دشمن ، دوسکوی پرتاب موشك، سه‌تانك و دووسیله نقلیه زره‌پوش‌اسرائیل منهدم‌گردید.

وزارت خارجه انگلیس دراعلامیه‌ای در حمایت از گزارش اخطارآمیز اوتانت میگوید که گزارش اوتانت احساس مارا تایید میکند که‌جریان شدت جنك در امتداد مرزهای‌آتش بس خاورمیانه آغاز شده و همین‌امر لزوم خودداری هردو طرف را ازتشدید جنك آشکار میسازد.

● اجتماع سران نظامی

بدنبال تشدیدو خامت اوضاع مرز های عرب و اسرائیل روسای ستاد اردن ، عراق و مصروسوریه امروز دردمشق اجتماع کردند تا درباره همکاری بیشتر نیرو های عرب در دو جبهه شرقی و غربی اسرائیل بحث کنند .

هم‌اکنون در جبهه غرب همکاری نزدیکی بین اردن و سوریه و عراق وجود داردودرجبهه‌شرق نیزعبدالناصر علاقه خود را به همکاری با الجزایر برای تقویت‌جبهه‌مزبور اعلام داشته است .

خبری از اینکه لبنان به جلسه روسای ستادنماینده فرستاده‌باشددر دست نیست .

درحالیکه خاورمیانه عربی بیك‌جنك تمام عیارنزدیك‌میشودبحران سیاسی در داخل حکومت اسرائیل بالا گرفته است و موشه‌دایان‌وزیر دفاع که میخواهد نخست‌وزیرشودعامل این بحران سیاسی است . دیروز جلسه عمومی حزب حاکم کارگر باشرکت ، خانم گلدامایر نخست‌وزیر و موشه‌دایان وزیردفاع تشکیل شد طرفداران موشه‌دایان دراین جلسه گفتند که وزیر دفاع قصد دارد از این حزب‌خارج شود ومستقلا در انتخابات آینده برای‌نخست‌وزیری‌شرکت‌کند.دراین‌جلسه خانم گلدامایر تقاضاکرد که‌وحدت‌حزب حفظ بشود اما موشه دایان بدون توجه باین درخواست جلسه‌حزب را باعصبانیت ترك گفت و کمی بعد از آن خانم گلدامایرنیز که سخت عصبانی شده بود جلسه را بعنوان اعتراض ترك‌کرد.این عکس موشه‌دایان را هنگام‌ترك جلسه نشان میدهد. خانم‌گلدامایرووزیر اطلاعات اسرائیل نیزدرعکس دیده میشوند .

عکس رادیوتلگراف اطلاعات

غرق‌کشتی اسرائیلی

قاهره - یك سخنگوی مصری امروز گفت دیشب‌یك کشتی اسرائیلی که وارد آبهای مصر شده بود هدف آتشبارهای این کشور قرار گرفت و غرق شد . همچنین یك هلی‌کوپتر اسرائیلی که میخواست سرنشینان کشتی را نجات دهد هدف گلوله قرار گرفت و سرنگون شد.

مصر : جنك‌بزرك اعراب‌واسرائیل حتمی است

قاهره -آسوشیتد پرس - امین هویدی رئیس سازمان اطلاعاتی مصر گفت با توسعه زدوخورد در مرزهای خاورمیانه ،جنك عظیم دیگری بین جهان عرب و اسرائیل اجتناب‌ناپذیر وحتمی شده است .وی در یك‌مصاحبه تلویزیونی گفت: اگر اسرائیل‌خط مشی فعلی خودرا تعقیب کند ،چاره‌ای جز جنك باقی نمیماند . وی گفت اسرائیل دیگر چیزی بنام خط آتش بس باقی‌نگذاشته زیرا مرتب‌میکوشد قسمتهای جدیدی از خاك اعراب را تصرف کند . وی گفت در اسرائیل «طرفداران جنك» و«مخالفان جنك» یابه اصطلاح عقابها و کبوتر ها وجود ندارد ، بلکه همگی در صدد تسلط برسرزمین‌های‌اعراب میباشند. امروز جبهه جنك شامل تمام خاك مصر و تمام خاك اسرائیل است .و بنابر این مادر تمام منطقه بایدبرای ضربات انتقامی آماده باشیم .

نخست‌وزیر یمن استعفا کرد

قاهره - آسوشیتدپرس - رادیو صنعا اعلام کرد که ژنرال حسن العمری نخست‌وزیر و فرمانده عالی قوای مسلح جمهوری یمن به علت کسالت مزاج از مقام خود استعفا داده است. عبدالرحمن‌ایریانی‌رئیس شورای جمهوری‌یمن‌این استعفا را پذیرفته است .

جزئیات دیگری از علل وچریان استعفا ذکر نشده است . اخیرا عربستان سعودی به یمن‌اخطار کرد که راه رابرای مصالحه‌با هواداران امام البدر هموار کند وگرنه کمك‌های نظامی فراوانی در اختیار امام البدر میگذارد بطوریکه رژیم جمهوری یمن را ریشه‌کن سازد .

آغاز محاکمه عبدالرحمن البزاز

بغداد- خبرگزاری فرانسه- روزنامه های بغداد گزارش دادند که‌بزودی عبدالرحمن البزازنخست‌وزیر سابق وژنرال ابراهیم فیصل‌الانصاری رئیس ستاد پیشین عراق ویك گروه ۱۸ نفری از رهبران سابق عراق باتهام توطئه علیه‌رژیم در دادگاه انقلابی تحت محاکمه قرار خواهند گرفت .

دادگاه انقلابی عراق که درماه دسامبر گذشته تشکیل گردیده تاکنون ۳۸ نفر را باعدام محکوم کرده‌است که همه آنها یابدار آویخته شده‌ویاتیرباران‌گردیده‌اند

عبدالرحمن البزاز که درسالهای ۱۹۶۵ و ۱۹۶۶ نخست وزیر عراق بود از سال گذشته تحت نظرقرار گرفته وتاکنون درباره سرنوشت او شایعات زیادی انتشار یافته است وحتی شایع شد که در زندان خودکشی کرده است .

این محاکمه که از مدتها قبل انتظار شروع آن میرفت دارای اهمیت زیادی استو شخصیتهائی که در کرسی متهمین قرارمیگیرند سابقا پست‌های مهمی را داشته‌اند.

عبدالرحمن البزاز علاوه‌برنخست وزیری مدتی سفیر کبیرعراق در قاهره و لندن بودو مدتی هم درپست دبیر کلی سازمان کشور های‌صادر کننده نفت«اوپك»انجام‌وظیفه‌میکرد.

در حال حاضر ۸۰ نفر به اتهام جاسوسی بنفع سازمان اطلاعات امریکا (سیا) در زندان‌های عراق بانتظار محاکمه هستند .

روزنامه های عراق روشن‌نساخته‌اند ۲۰ نفری که محاکمه آنها آغاز میشودجزواین‌هشتاد نفرهستند یانه

انگلیس تخلیه خلیج فارس را بتأخیر میاندازد

بیروت -آسوشیتدپرس -صاحب نظران سیاسی در بیروت اظهار عقیده کردند که قرارداد اعطای‌وام از طرف شوروی به عراق‌ظاهرا نتیجه سیاستی است که برای نفوذ هرچه بیشتر شوروی در خلیج‌فارس‌طرح شده است .

آثار این سیاست چند ماه پس از آنکه انگلیس برنامه خود را برای تخلیه مناطق شرق سوئز از نیروهای انگلیسی اعلام کردبمنصه ظهور رسید و آن هنگامی بود که تعدادی از کشتی‌های ناوگان‌جنگی شوروی برای‌بازدید از خلیج‌فارس وارد آبهای این منطقه شد .

در برابر این سیاست ایالات متحده امیدوار است که دولت انگلیس را تشویق به تغییربرنامه خود در مورد تخلیه خلیج فارس بکند گواینکه واشنگتن‌نمی‌خواهد انگلیس در این منطقه یکه تاز باشد .

از نظر مسائل مربوط به نفت قرارداد جدید استخراج نفت که بین عراق و شوروی امضاء شده امتیاز تازه‌ای است که بشوروی داده شده است .

تاکنون شوروی در منافع نفتی این منطقه سهیم نبوده است .

از جنبه حضور شوروی در خلیج فارس باید خاطر نشان ساخت که نیروی دریائی این کشور درآینده بارفتو آمدنفت کش های آن کشور در خلیج فارس بطور دائم در این منطقه مستقرشود.انتظار میرود که‌پس از خروج قوای انگلیس از خلیج فارس تنها نیروی‌دریائی‌غرب دراین منطقه منحصر به ناوگان کوچکی باشد که انگلیس در بحرین‌مستقر خواهد کرد .

صاحبنظران‌سیاسی درباره‌جریان تحولات اوضاع کنونی واستقرارنیرو هادرخلیج فارس‌وجنوب‌شرقی‌آسیا اظهار می دارند که باتوجه به درگیری فعلی امریکا در ویت نام بنظر میرسد که نیرو های کنونی انگلیس در خلیج فارس در آینده نزدیك این منطقه را ترك کنند‌گو اینکه طبق برنامه‌ای که از طرف وزارت دفاع انگلیس تهیه شده‌قرار است نیروهای‌انگلیس تاسال۱۹۷۱ شرق کانال سوئز را تخلیه کنند.

مفسر خبرگزاری آسوشیتدپرس در گزارش خود اضافه کرده است که اتحاد شوروی علاوه بر روابط حسنه‌ای که به‌عراق برقرار کرده بادولت ایران و دولت یمن جنوبی نیز که قبلا مستعمره انگلیس بوده روابط دوستانه‌ای دارد و فرستادگان دولت شوروی در کویت نیز برای برقراری روابط مشابه بین دوکشور فعالیت زیادی می کنند .

کاباره کلئوپاترا

ازامشب تقدیم میکند

دختران شب ، رقاصان معروف کره‌ای ودهها برنامه جالب دیگر

کلئوپاترا - ویلا - سپند

برای رزرو با تلفن ۶۲۶۸۸۹ مذاکره فرمائید .

اطلاعات سال

منتشر شد - ۱۲۵ ریال

با سه آلبوم نفیس از آثار عکاسان - نقاشان و کاریکاتوریست های معاصر ایران

بیل هیدرولیکی پوکلین چرخ لاستیکی و زنجیری برای کانال‌کنی - جرثقیل ساختمانی - خاك برداری ساخت فرانسه

شرکت تولیماتلفن- ۹۵۹۲۴۳-٤

خیابان قزوین نرسیده به سه‌راه آذری

آغاز هفته ششم نمایش در

سینما بولوار

فیلمی که نمایش آن تهران را بهیجان عجیبی فرو برده‌است زیرا تاکنون جوانان هرگز ازفیلمی این چنین استقبال نکرده‌اند

روسینا پاور ♡ آل بانو

لیندا کریستیان ♡ هلن شانل درفیلم

بحران زیر آفتاب

رنگی

NEL SOLE

باشرکت زوج کمیك سینمای ایتالیا

چیچو ♡ فرانکو

میدان کندی ، نصرت غربی

کودکستان و دبستان راستین گروه فرهنگی آروین همه روزه ثبت‌نام مینماید .

وسیله آمدو رفت آماده است . تلفن ۹۵۹۱۸۱

آ-۲۸۷۴۲

گروه‌فرهنگی مامقانی

جهت دوره های اول و دوم « رشته ریاضی ، ادبی ، طبیعی » باکادردبیران زیرثبت‌نام‌مینماید.

خانمها : دولتشاهی ، باقرزاده ، دولتخانی، حالتی .

آقایان : صنعتی ، دکتر غیاثیان ، شاهین ، دفتری ، دولو ، ایزدیار ، ارشادی ، ربانی ،محمد نوری عاملی .

نشانی خیابان سعدی جنب سینما ادئون کوی کاخ تلفن ۳۳۶۰۲۸ .

آ-۲۸۷۴۴

آمادگی درامتحانات

اعزام‌دانشجوبخارج

برای‌زبانهای‌انگلیسی ، فرانسه‌وآلمانی‌در کلاسهای کورش.خانه‌زبان

شروع کلاس A شنبه ۲۱ تیرماه

شروع کلاس B شنبه ٤ مرداد

ساعات‌کلاسها ۹ تا ۱۱ صبح و ۷ تا ۹ بعدازظهر

حداکثر پذیرش دانشجو در هر کلاس۲۵ نفر

برای ثبت نام در کلاسهای گروه A تا ساعت ۱۱ صبح جمعه ۲۰ تیر و برای کلاسهای گروه B تا ساعت ۱۱ صبح جمعه‌سوم‌مردادماه با ۲ قطعه عکس بدفتر ثبت نام خانه‌زبان مراجعه فرمائید .

خیابان پهلوی - بین چهارراه پهلوی (شاهرضا) و امیر اکرم روبروی کوچه بیدی ساختمان امینی طبقه سوم تلفن ٦١٢٠١١

کوروش . خانه زبان

قابل توجه داوطلبان شرکت در امتحانات‌اعزام‌بخارج‌مهرماه۱۳۴۸

کلاسهای فشرده انگلیسی - فرانسه - آلمانی - ایتالیائی مخصوص اعزام بخارج در موسسه زبانهای خارجی زیر نظر استادان‌مجرب ایرانی و خارجی از تاریخ ۲۱ تیر ماه ۱۳۴۸ یك دوره کامل بمدت (۱۵۰ساعت) تشکیل‌خواهدشد داوطلبان میتوانند برای ثبت نام وکسب اطلاعات بیشتر همه روزه صبح‌وعصر از امروز لغایت ۱۹تیرماه مراجعه نمایند .

ضمنا چون در این کلاسها تعداد معین پذیرفته میشوند لذا حق تقدم با کسانی خواهد بود که زودتر از سایرین ثبت نام کرده باشند .

نشانی : خیابان شاه - ساختمان آلومینیوم- طبقه پنجم

تلفن ها : ٦٠٨٢٩ - ٦٠٦٧٨

آ-۲۷۵۳٤ ۱-۳

دبیرستان پرورش

(دختران)

برای دوره اول‌ودوم دبیرستان(رشته طبیعی‌وریاضی) ثبت‌نام مینماید .

جاده قدیم شمیران - سیدخندان- مقابل‌بانك‌صادرات

آ-۲۵۵۳۲

پانسیون شبانه‌روزی کودکان

ارمغان‌تربیت

در محل مجزا مجهز به کولر ووسائل راحت خیابان پهلوی سه راه عباس آباد تلفن ٦٢٩٤٢٤.

موسسه فنی و مهندسی نوبام

بااقساط طویل‌المدت نوسازی‌ویاتعمیرات‌وتغییرات ساختمانی منازل قدیمی شما را باآخرین‌تکنیك‌مهندسی انجام و بانصب شوفاژ - تهویه مطبوع و یاکوره هوای گرم ساختمانی زیبا و مدرن و راحت‌بشما تحویل‌میدهد

نوبام تلفن ۳۰۵۱۶۷

اطلاعیه شماره یك

ارمغان‌تربیت

باطلاع اولیای محترم‌میرساند دبستان‌ارمغان تربیت درسال تحصیلی آینده فقط برای کلاس های اول و آمادگی ثبت نام مینماید . مهلت نام‌نویسی تاآخر تیرماه همه‌روزه صبح و عصر خواهد بود .

خیابان پهلوی سه راه عباس‌آباد تلفن ٦٢٩٤٢٤

گروه‌فرهنگی نراقی

کلاسهای تجدیدی و تقویتی دبیرستان و دبستان نراقی استفاده از پاتیناژ و استخر شنا قصریخ ثبت‌نام مینماید .

وسیله رفت و آمد مهیا است .

یوسف آباد ایستگاه سوم تلفن : ٦٣٢٠٤٤-٦٣٢٠٤٥

پانسیون‌شبانه‌روزی

کاخ کودک

کودکستان ژیلا - استخر شنا - دبستان شاهین

در پارك مصفا مجهز بوسائل تفریح در ایام تابستان آماده پذیرائی از نو نهالان شما می باشد .

دفتر موسسه همه روزه جهت‌سال تحصیلی آینده ثبت نام مینماید

حشمت‌الدوله غربی - خیابان کیوان - محل سابق کاخ‌سازمان ملل تلفن ٤٧١٠٢٨

تظاهرات ضد کمونیستی در ترکیه

قیصری - ترکیه - یونایتد پرس - ترکهای ضد کمونیست در خیابانها به تظاهردست زدند و به کتابفروشیها و سالن یك سینما که «اتحادیه معلمان ترکیه» در آن کنگره خود را تشکیل داده‌اند حمله بردند.

پلیس اعلام کرد ۲۸ نفر دراثر سنك‌اندازی مجروح شده‌اند. تظاهرکنندگان دو معلم را بعنوان اینکه «کمونیست» هستند کتك زدند، در سه محل شهر مواد منفجره منفجر شد که یکی در یك مدرسه مذهبی و دوتا در دو مسجد بود.

فرماندار شهر قیصری تشکیل جلسه کنگره معلمان را ممنوع کرد. پلیس میگوید دلیلی نیست که سه فقره انفجار باتشکیل کنگره معلمان ارتباطی داشته باشد.

هونولولو - آسوشیتدپرس - یونایتدپرس - «بونی» میمون سه ساله فضانورد امریکائی که پس از مریض شدن بزمین باز گردانده شده بود دیشب دوازده ساعت بعداز بازگشت ازفضا مرد. قرار بوداین میمون فضانورد مدت یکماه در فضا بماند تا تاثیر اقامت طولانی در فضا بر موجودات زنده معلوم شود. اما «بونی» بعدازآنکه ۹روز در مدار زمین ماند مریض شد و دیگر نتوانست دستورات دانشمندان را اجرا کند ناچار دیروز او را به زمین بازگرداندند و دوازده ساعت بعد نیز درگذشت «برادوانس» رئیس دفتر اطلاعات مرکز فضائی امریکا گفت مرك «بونی» باعث تعجب است زیرا حال او بعداز بازگشت بهتر شده بود. بعداز مرك «بونی» پنجاه پزشك و دامپزشك و کارشناس فضائی جسد او رامورد معاینه قرار داده‌اند تا علت مرك را دریابند.

دانشمندان به حیرت افتاده‌اند که چرا میمون فضانورد امریکائی «بونی» مرده است.

یك سخنگوی سازمان فضانوردی گفت وضع میمون فضانورد اثری بر پرواز آپولو-۱۱ ندارد.

علت مرك میمون مزبور کاملا اسرارآمیز مانده‌است، زیرا خطر مرك برای این میمون وجود نداشته است وتنها چیزی که درمیمون مشاهده‌شده کاهش‌درجه حرات‌بدن‌او بوده است.

پیکار خونین چین و شوروی

نیویورك - آسوشیتدپرس - نیروهای چین و شوروی روز سه شنبه (دیروز) بار دیگر در مرز آشفته رودآمور به زد و خورد پرداختند. چین شوروی را متهم کرد که به اعزام نیرو، قایق مسلح، و هواپیما به مرز چین در منچوری دست زده است.

دو ساعت پس از نشر خبر زدوخورد از طرف چین، شورویها اعلام کردند که طی یك «حمله راهزنانه» سربازان چینی یك کارگر رودخانه از اهالی شوروی کشته شده و سه نفر در جزیره گلدینسکی زخمی شده‌اند.

شوروی باین مناسبت اعتراضی به سفارت چین در مسکو تسلیم کردو خاطر نشان نمود هدف این حادثه آفرینی اخلال در مذاکرات دو طرف درخاباروسك راجع به کشتی رانی در رودخانه های مرزی است.

در یادداشت گفته شده که دو موتور لنج رودخانه‌ای شوروی آسیب دیده‌اند. وزارت خارجه چین نیز یادداشت اعتراضی تسلیم سفارت شوروی در پکن کرد و ادعا نمود که در این حادثه خانه های مردم چین توسط شورویها ویران شده است.

شوروی و چین هردو دریادداشت های خود یکدیگر را به حملات بدون دلیل متهم کرده‌اند. محلی که حادثه مرزی در آن رخ داده‌در ۶۱ کیلو متری شهر خاباروسك شوروی است.

در یادداشت شوروی مجازات مسئولین «تحریکات مسلحانه» در جزیره گلدینسکی خواسته شده است و تصریح شده که شوروی برای حفاظت حقوق قانونی خود به تدابیری دست خواهد زد که هدف آن جلوگیری از نقض مجدد مرز های دولتی شوروی خواهد بود که تهدیدی به امنیت و زندگی مردم شوروی بشمار میرود.

شوروی ادعا کرده است که چینیها مسلسل ونارنجك در حمله روز سه شنبه خود بکار برده‌اند و دوموتور لنج شوروی را که در جانب روی رودخانه مرزی حرکت میکرده‌اند بگلوله بسته‌اند. در یادداشت تصریح نشده که آیا شورویها به شلیك چینی ها پاسخ داده‌اند یانه.

از چندی پیش زدوخورد های مرزی چین و شوروی آغاز شد. سخت ترین نبرد در مارس گذشته رخ داد که طی آن ۵۰ سرباز شوروی در جزیره دامانسکی درروی رود اوسوری کشته شدند.

ناظران سیاسی به آن قسمت از اعلامیه که گفته شده ارتش سرخ شوروی در آینده برای حفظ جان افراد شوروی در مقابل حملات چینی باقدامات شدیدی دست میزنند توجه خاص مبذول میدارند و معتقدند که شوروی سربازان وتجهیزات تازه‌ای بمرز چین میفرستد. ناظران سیاسی معتقدند که مرزهای چین وشوروی بحال کاملا انفجار آمیزی درآمده است.

دیروز هنگامی که هیلاسلاسی امپراطور حبشه برای ملاقات باپرزیدنت نیکسون وارد فرودگاه واشنگتن میشد یك جوان ۲۷ ساله حبشی بنام عاصفه که ۵طپانچه در کیف دستیش بود در فرودگاه دستگیر شد. جوان مزبور بلافاصله توقیف و بزندان برده شد. عکس جوان مزبور که از پاسپورت اوبرداشته شده درگوشه این عکس که از ورود هیلاسلاسی بفرودگاه واشنگتن برداشته شده دیده میشود. عکس رادیوئی اطلاعات

میمون فضانورد امریکا مرد

• انفجار موشك

دیروز فضانوردان آپولو -۱۱دست به تمرینی زدند که اگر موشك ساتورن در موقع روشن شدن آتش بگیرد و منفجر شود از چنك مرك بگریزند.

این روش فرار از سفینه در صورت فاجعه برای اولین بار است که مورد تمرین قرار میگیرد. مطابق این تمرین آنها خواهند توانست سه دقیقه پس از انفجار موشك از سفینه بگریزند، البته اگر فرصت گریختن داشته باشند.

کالینز که در غیاب آرمسترانك و آلدرین فرمانده سفینه آپولو -۱۱ خواهد بود، تعلیمات خاصی برای اداره سفینه در صورت بروز وضع خطرناك دیده است.

● پرستاران درفضا

در حالیکه یك هفته به پرواز فضائی بسوی کره ماه باقیمانده پزشکان مرکز فضائی تلاش خود را برای سالم نگاهداشتن فضانوردان و جلوگیری از ورود میکرب های جدید به تن آنان شدت داده‌اند.

آنها فعلا از کلیه همکاران جدا نگهداشته میشوند زیرا وقتی به پرزیدنت نیکسون اجازه داده نشد شب قبل ازپرواز باآنها شام بخورد، دیگر کسی فکر شام‌خوردن بافضانوردان را نمیکند. فقط دانشمندانی که در کار فضا هستند و اجبارا باید بافضانوردان تماس داشته‌باشند با آنان گفتگو میکنند و معاشرت دارند.

رئیس هیئت پرستاران نیروی هوائی امریکا گفت: پرستاران به فضا پرواز خواهند کرد زیرا بزودی بیمارستان فضائی در فضا درست میشود و پرستاران نیروی هوائی برای خدمت در آن لازم خواهند بود. بعداز موفقیت آپولو ۱۱ یکی از هدفهای امریکا ایجادیك بیمارستان فضائی است.

خانم سرهنك هوفلی که رئیس پرستاران است گفت اگرمن جوانتر بودم دلم میخواست خیلی زودتر به فضا بروم.

* مالکیت ماه

اگر چه ماه یك منطقه بین‌المللی است، ورود وتحقیقات فضانوردان آپولو -۱۱ درآن، بنام دولت آمریکا تولید اشکال قانونی نخواهد کرد، زیرا تنها شرط تحقیق در ماه آن است که این تحقیق بنفع همه افراد بشری باشد.

در سال ۱۹۶۷ قرار دادی در مورد تحقیقات در اجرام سماوی بین‌اعضای سازمان ملل منعقد شد که در آن فضانوردان هر کشور «فرستادگان بشر» تلقی میشوند وورود آنها به یك جرم سماوی حق مالکیتی برای دولت متبوع آنان ایجادنمیکند وسرزمین کشف شده، در دسترس همه کسانی که بخواهند به آن سفر کنند خواهد بود.

شوروی‌ها قبلا علامت داس و چکش را بایك سفینه فضائی بدون سرنشین به ماه فرستاده‌اند ولی رسما اعلام کرده‌اند که این کار برای آنان حق مالکیتی ایجاد نمیکند.

۳ یمنی میخواستند نیکسون را بقتل برسانند

نیویورك - آسوشیتدپرس - یك عرب بنام محمد حسن الجمال در دادگاه ایالتی بروکلین شهادت داد که سه نفر یمنی از او خواسته‌اند که در توطئه‌ای برای قتل پرزیدنت نیکسون شرکت کند.

یمنی مزبور که احمد راجه‌نامر ۴۳ ساله است باتفاق دو پسرش متهمند که علیه جان پرزیدنت نیکسون توطئه میکرده‌اند. الجمال گفت در ۷ نوامبر ۱۹۶۸ وقتی به آپارتمان احمد راجه‌نامر رفته‌است دیده که دو تفنك در آنجا وجود دارد. وی ازعبدالاحمد نامر، پسر ۲۰ ساله یمنی پرسیده است که این تفنك‌ها برای چیست؟ او گفته است «غصه نخور، در این معامله باما وارد شو پول کلانی گیر خواهی آورد. ما قصد داریم نیکسون را بکشیم.»

شاهد توضیح داد که حاضر به این کار نشده، زیرا چنین پولی راکثیف میدانسته است. وی از آپارتمان بیرون آمده و پلیس را خبر کرده است.

وکیل مدافع متهمان گفت اظهارات شاهد سراپا دروغ است. او می خواسته در آپارتمان متهم جلسه «عرق خوری» راه بیندازد و چون این برخلاف اصول مذهبی «نامر» بوده است او را بیرون کرده و او هم نزد پلیس رفته و دروغهائی سر هم کرده است.

سربازان عراقی میخواستند رهبر چریکها را بکشند

بیروت - یونایتد پرس - چند سرباز عراقی ازنیرو های عراقی مستقر در اردن، بعلت ارتباط به توطئه قتل یاسرعرفات، رهبر سازمان نجات فلسطین و سازمان الفتح توقیف شده‌اند. عرفات پریروز نامه‌ای دریافت کرد که حاوی مواد منفجره بود و ممکن بود اورا بقتل برساند.

سربازان توقیف شده در قسمت پست واحد های عراقی مستقر دراردن کار میکرده‌اند. فرمانده این نیروها شخصا در تحقیقات شرکت کرد و بالاخره یکی از سربازان اعتراف کرد که در توطئه قتل عرفات دست داشته‌اند.

سخنگوی سازمان الفتح گفت چند نفر باتهام این توطئه توقیف شده‌اند اما جزئیات آن افشاء نشده و تحقیق دراین باره ادامه دارد.

تلویزیون بلر جام جهان نما

روکش صندلی اتومبیل
بسیار زیبا با رنگهای جالب آماد نصب
دوزندگی اتومبیل ایرانشهر شاهرصااول ایرانشهر تلفن ۶۱۲۳۵۲

با دیك بخار کلیوربروکس
از افزایش هزینه سوخت جلوگیری کنید
* دیگ بخار کلیوربروکس مجهز به مطمئن‌ترین دستگاههای کنترول الکترونیك برای جلوگیری از خطرات است.
* مصرف آن بی‌اندازه کم وباصرفه‌است.
* درموقع تحویل کاملا آماده نصب است.
* تعداد زیادی از دیگهای کلیوربروکس در کشور مشغول کار بوده و آزمایش برتری خود را داده‌اند.
* لوازم یدکی موجود بوده و سرویس مجهز فنی این نمایندگی در اختیار شماست.
نماینده انحصاری درایران
شرکت شعله خاور
خیابان تخت جمشید - چهارراه بهار تلفن ۷۵۶۱۴۱ تا ۷۵۶۱۴۳
Cleaver Brooks

ازامشب فقط در سینما کاپری
شاهکار پردلهره «ادگار والاس» نویسنده مشهور انگلیسی بصورت اثری هیجان آور قلبها را بلرزه در می آورد.
گوژپشت سوهو
باشرکت: گونتر اشتول، ادی آرنت، اوتا لوکا، ریچارد هالر
(درنقش گوژپشت سوهو)
رنگی

آغاز هفته دوم
فقط در سینما امپایر
داستانی موثر ازیك مرد، دوزن ویك عشق حسادت آلود
ملینامرکوری رومی اشنایدر پیترفینچ
در فیلمی بکارگردانی ژول داسن
ساعت ۱۰/۳۰ تابستان
رنگی
10:30 P.M. Summer

فردا پنجشنبه افتتاح میشود
من تو او
ما شما ایشان
از یکماهه تا صد ساله در
فروشگاه قصر پوشاك
خیابان فردوسی مقابل درب ورودی فروشگاه فردوسی

اطلاعات سال
منتشر شد - ۱۲۵ ریال
با سه آلبوم نفیس از آثار عکاسان - نقاشان و کاریکاتوریست های معاصر ایران

ازامشب در درایوین سینما DRIVE-IN CINEMA
تهران پارس
غوغای فلینت
سینماسکوپ - رنگی -
باشرکت: جیمز کابرن
سئانسها ۷٫۴۵-۱۰

اطلاعات
دختران وپسران
هر هفته روز های یکشنبه منتشر میشود

ازامشب برنامه سینماهای
مولن روژ - اروپا - میامی - دیانا
الوند - ایران - مهتاب - تیسفون - اسکار - و آستارا
(تجریش)
داستانی از کشاورزان ساده دل هندوستان که زندگی خود رابخطر میاندازند تا ازشرافت وتمامیت سرزمین اجدادی خود دفاع کنند
اوپکار
رنگی
سناریست وکارگردان: منوج کمار
UPKAR
آشا پارک، منوج کمار، پریم چوپرا، کمینی کوشال، پران

ازفردا صبح درسینماهای
سالن تراس اونیورسال - آسیا - حافظ - ساینا - نپتون
لیدو - همای - ژاله - پاسارگاد - داریوش - مونت کارلو
یوسف وزلیخا
پرشکوه‌ترین وعظیم‌ترین رویداد سینمای ملی ایران
سینما سکوپ، رنگی اولین محصول استودیو رودکی
باشرکت: فروزان، فخرالدین، ظهوری
داریوش طلائی، علی زندی، نریمان، عبدی، یاسمین
محمدرضا رفیعی
کارگردان: مهدی رئیس فیروز مدیر فیلمبرداری: محمود کوشان
همزمان باتهران درکرمانشاه سینما آتلانتیك

خبرهای روز

تلگرام تبریك شاهنشاه به پادشاه مغرب

شاهنشاه آریامهر طی تلگرامی چهلمین سال تولد اعلیحضرت‌ملك حسن دوم را تبریك گفتند .

متن تلگرامی که به‌رباط‌مخابره شده بشرح زیر است .

اعلیحضرت ملك حسن دوم‌پادشاه مغرب ـ رباط

برای من موجب کمال‌خوشوقتی است که بمناسبت چهلمین سالروز فرخنده تولد آن اعلیحضرت صمیمانه ترین شادباشها و بهترین آرزوهای قلبی خود و ملت‌ایران را برای تندرستی و شادکامی شخص آن اعلیحضرت و سعادت‌روزافزون ملت برادر مغرب ابراز دارم .

روابط برادری و مودت عمیق ملت ایران و ملت نجیب مغرب با همکاری روز افزون و ثمربخش آنها در اجرای برنامه های بزرك ملی به منظور تامین پیشرفت ورفاه اقتصادی و اجتماعی پیوسته توسعه و تحکیم بیشتری میبابد .مابخوبی شاهدیم که این برنامه‌ها موردتوجه مخصوص آن اعلیحضرت بوده و تمام هم خویش را مصروف انجام آنها میفرمایند ، بسیار خوشوقتم که روح برادری و حسن تفاهمی که به مقتضای اخوت اسلامی میان مغرب‌وایران برقرار است توام با صمیمیت و اعتماد متقابلی است که مسلما مناسبات بسیار عالی دو کشور ما را همواره استوار تر خواهد ساخت .

از درگاه خداوند متعال مسئلت دارم که آن اعلیحضرت را در کوشش خطیر خود یاری فرمایدو بار دیگر بدان برادر گرامی صمیمانه‌ترین مراتب احساسات‌قلبی و دوستی عمیق خویش را ابراز میدارم .

محمدرضاپهلوی

چهلمین سال تولد پادشاه مغرب

امروز مصادف با نهم ژوئیه‌سالگرد چهلمین سال تولداعلیحضرت‌حسن دوم پادشاه مراکش است .

ما این فرصت را گرامی داشته وبهترین‌تبریکات خود رابمناسبت این روز فرخنده تقدیم دولت‌و ملت دوست‌و هم کیش مغرب می‌کنیم.

این موقعیت درعین حال فرصتی است که به پرونده مناسبات نیك‌و حسنه میان‌ایران‌و مغرب نظرافکنیم ومشاهده نمائیم که این مناسبات با وجود فرسنك ها فاصله میان دو کشور بچه نحو مطلوبی در سالهای اخیر توسعه یافته است .

در میان دوستان ایران‌کشور پادشاهی مغرب همیشه موقعیت خاصی داشته است .این مناسبات نیك که هرروز دامنه آن وسعت می گیرد از مناسبات نزدیك میان رهبران ایران ومغرب سرچشمه می گیرد وبدو ملت مسلمان فرصت‌می دهد که این مناسبات‌را سرمشقی در توسعه بیشترروابط بشمارآورند. در سایه این مناسبات، همکاریهای ایران و مغرب بخصوص درسالهای اخیر توسعه فراوانی یافته است و دید وبازدیدهائی که میان رهبران ایران‌و مغرب‌وسایر مقامات‌دوکشور صورت گرفته و میگیرد عامل‌مهمی در تحکیم بیشتر این مناسبات‌است.

به مشمولین دیپلمه امسال برك آماده بخدمت‌داده میشود

منطقه وظیفه عمومی تهران‌آمادگی خود را برای صدور برك آماده خدمت‌برای مشمولین دیپلمه فارغ‌التحصیل خرداد ۱۳۴۸ و متولد ۱۳۲۸ اعلام کرد دیپلمه های‌مزبور میتوانند از هم اکنون خود را به منطقه وظیفه عمومی تهران معرفی کنند و منطقه وظیفه عمومی تهران برای آنان برك آماده بخدمت‌صادر میکند .

اینگونه مشمولین تا مهر ماه فرصت دارند در کنکور های دانشگاهها شرکت کنند درصورتی که قبول شدند برك اماده بخدمت آنان تبدیل به برك معافیت‌تحصیل خواهد شد آنعده ازمشمولین‌دیپلمه که برای ادامه تحصیل دردانشگاه ها قبول نشوند باید در مهرماه‌برای اعزام بخدمت مراجعه کنند .

هیئت رئیسه سازمان نظام پزشکی انتخاب شد

ظهر دیروز ، هیئت مدیره مرکزی نظام پزشکی بریاست آقای دکتر اقبال در محل سازمان نظام پزشکی تشکیل شد. در این جلسه تجدید انتخاب هیئت رئیسه سازمان نظام پزشکی بعمل آمد و هیئت رئیسه جدید بشرح زیر انتخاب شدند .

آقایان دکتر اقبال رئیس ،دکتر ملکی و دکتر علوی نواب رئیس ، دکتر حفیظی دبیرکل ، دکترحضرتی خزانه‌دار .

در این جلسه دادستان ودادیاران اعضاء دادگاههای انتظامی نیزبشرح زیر برگزیده شدند.

دادستان : آقای پرفسور شمس، دادیاران : آقایان دکتر میزانی - دکترپور سینا -دکتر ناصر قدسی- دکتر احمد پژوهی - دکتر میرحقانی- دکتر چوبك .

در جلسه مذکور هیئت مدیره مرکزی نظام پزشکی :تیمسار دکتر میرافضلی و آقایان دکتربرزگر- دکتر توران -دکتر اعتمادی - دکتر آذر -دکتر آرمین - دکترهاشمی - وخانم دکتر مصاحب بعنوان اعضاء اصلی وعلی‌البدل دادگاههای بدوی‌و همچنین آقایان دکتر موثقی - دکتر ورجاوند - تیمسار دکتر اصلانی - دکتر قریب - دکتر راجی و دکتر کوثری بسمت اعضاءاصلی وعلی‌البدل دادگاه تجدید نظر انتخاب شدند.

همچنین هیئت مدیره مرکزی ،آئین نامه ثبت‌نام پزشکان را در سازمان مرکزی نظام پزشکی تصویب کرد.

حق معاینه و معالجه در بیمارستانهای دانشکده پزشکی

شورای‌مالی‌بیمارستان‌های دانشکده پزشکی دانشگاه تهران تصمیم گرفت از هربیمار بابت‌حق معاینه ۲۰ریال ،بابت‌بستری کردن‌بیماران عادی ۲۴۰ریال‌وجهت بستری کردن بیماران فوری (اورژانس)۲۰۰ ریال همچنین بابت پانسمان و معاینه‌بیمار در شب‌وعصر ۵۰ ریال وصول کند بیمارستان های سینا، پهلوی ، وزیری ، روزبه ، بهرامی ،امیراعلم زنان و فارابی وابسته به‌دانشکده پزشکی تهران هستند .

دستگاههای سرعت سنج را هم دستکاری کردند!

پلیس راه ژاندارمری امروز ضمن صدور اطلاعیه‌ای اعلام‌داشت دو نفر از رانندگان اتوبوس به اسامی رمضان پری و علی اکبر عادلی فرد که بمنظور اغفال‌مامورین در دستگاه سرعت سنج اتوبوس خود دستکاری کرده و با نصب شیئی خارجی از سرعت غیر مجاز استفاده نموده بودند ، بدادگاه اعزام شدند و دفترچه کنترل‌وسیله نقلیه آنان ضبط گردید .پلیس‌راه در اطلاعیه خود افزوده است : چنانکه در آینده مشاهده شود که رانندگان در دستگاه های سرعت سنج دستکاری کرده‌اندتصمیمات شدیدتری در باره آنان اتخاذ خواهد شد .

پلیس راه در این اطلاعیه از مسافرین تقاضا کرده است که به منظور حفظ جان خود در صورت مشاهده سرعت بیش از حد مجاز اتوبوسها مراتب را باولین‌پاسگاه پلیس اطلاع دهند .

مدیر کل مالی

آقای عباس دستوری رئیس اداره کل حسابداری وزارت بهداری به‌سمت مدیر کل مالی ارتقاء یافت.

هنر برای مردم

هشتاد و سومین برنامه ازسلسله برنامه‌های هنر برای مردم ازساعت ۶ بعداز ظهر فردا باشرکت الهه، گوگوش، پرتو، ویگن و رشید مستقیم برای اردوی بزرك رهبران خردسال پیشاهنك در باغ منظریه اجرا میشود که جریان آن از فرستنده سیار رادیو ایران پخش خواهد شد .

پیش‌بینی هوا

هوای کرانه های دریای مازندران ، استان های آذربایجان و شهرستان های شمالی استان خراسان کمی تاقسمتی ابری ، هوای‌استان سیستان ، بلوچستان‌و سواحل بحر عمان قسمتی ابری و غبارآلود که در بعد از ظهر و اوایل شب ابری همراه با رگبار خفیف و پراکنده در ارتفاعات و باد نسبتا شدید و گردو خاك ، هوای‌تهران‌صاف که در اوایل شب کمی تا قسمتی ابری و هوای بقیه نقاط صاف گاهی غبار آلود پیش بینی میشود . ضمنا حداکثر درجه حرارت‌امروز تهران نسبت بروز گذشته ۱ تا ۲ درجه گرمتر خواهد شد، گرمترین نقطه در ۲۴ساعت گذشته ایرانشهر و خارك با حداکثر ۴۶ و حداقل ۲۹ ، خنك‌ترین نقطه زنجان با حداکثر ۲۳ و حداقل ۸ ، تهران با حداکثر ۳۰وحداقل ۱۸ درجه بود .

مسابقات درسی و هنری دانش آموزان آغاز شد

مسابقات درسی و هنری یك هزار تن ۱۰ از برگزیدگان دانش آموزان سراسر کشور در اردوگاه رامسر آغاز شد. این مسابقات هشت روز طول میکشد و جمعه این هفته‌وزیر آموزش و پرورش و کلیه مدیران کل و روسای ادارات آموزش و پرورش کشور و همچنین جمعی از شخصیتهای فرهنگی مملکت ازجریان این مسابقات که نتیجه آن درجه پیشرفتهای علمی و هنری مدارس متوسطه کشور را نشان خواهد داد، دیدن خواهند کرد.

در پایان این مسابقات شاگردان هنرمند و باسواد تعیین خواهند شد.

سخنرانی در حسینیه ارشاد

در برنامه علمی و تحقیقاتی‌حسینیه ارشاد پنجشنبه آقای هبت‌اله‌نوری پیرامون « تاریخچه پزشکی در اسلام » و جمعه آقای سید هادی خسرو شاهی در باره « نگاهی به جهان اسلام » سخنرانی خواهند کرد این برنامه ها ساعت ۵ر۸ بعداز ظهر آغاز میشود .

پاسخ تند خانم‌ها باظهارات سناتور فرخ

سناتور منوچهریان : مخالفت باخانم‌ها آخرین تجلیات قدرت فراماسونری درایران است

سناتور فرخ

سناتور منوچهریان

لجاج ورزیدن آقای فرخ تعجبی ندارد واقتضای تربیت و فکروقرنی که‌ایراد کننده محترم به آن‌متعلق هستند اقتضاء همین طرز تفکر را میکندواگر جز این بود تعجب داشت .

خانم‌سناتور افزود : بنده هیچ وقت‌انتظار نداشته‌وندارم که ایشان‌وامثال‌ایشان با یك یا دو مقاله‌هدایت‌شوندوبادلیل‌وبرهان‌طرز تفکرخود را عوض کنندواگر این افکاربهمین‌سادگی‌عوض‌شدنی بود، اصولا انقلاب سفید با آنهمه‌عظمت وابهت تکوین نمی‌یافت . اظهار عقیده ایشان‌وامثال ایشان براین کەزن‌درخور احراز مقامات‌بالانیست در نفس‌امر تاثیری ندارد وانقلاب سفید خط بطلان بروی همه‌این قبیل‌افکار کشیده است.

*** بی انصافی است**

از طرفی چه کسی گفته است که کلیه‌زنان باید در کار های سیاسی شرکت جویند ؟ بحث برسراین‌است که زن نیز مانند مرداستعداد و لیاقت‌احراز هرشغل ومقامی را دارد‌ویك زن دانشمند وروشنفکر وصاحب فضیلت‌میتواند هرنوع شغل‌وکاری را که‌متناسب بادانش‌وسوابق و تجربیات او باشد از عهده برآید واین دور ازانصاف وبی منطقی‌است که نوع کار زن را محدود کنیم و یابگوئیم چون عده‌ای از مردان‌بی‌کار هستند آنها مقدمند وچرا باید به زنان کارداد یا کارزن باید محدود به فلان و بهمان باشد . دنیای مترقی‌امروز این افکار ارتجاعی و پوسیده‌قرون وسطائی را مردود شناخته ویکی از ارکان مهم‌انقلاب سفید شاه‌وملت هم همین‌است و همچنان که قبلا گفتم عمل وواقعیت و رای‌العین هم خلاف آنرا ثابت میکند و زنان بیشماری که در سراسر دنیا از عالی‌ترین مقامات سیاسی واجتماعی و دانشگاهی وتخصصی و حرفه‌ای را دارا هستندو بسیارخوب هم‌انجام وظیفه می کنند . گواه‌صادق این مدعاست . از خداوندخواستارم که همه رابراه راست‌وفکر روشن امروزی هدایت فرماید.

*** سناتور مصاحب: آقای‌فرخ وامثال ایشان بایکی دو مقاله هدایت نمیشوند**

بحث‌وجدال جنجالی بین خانمها و آقایان برسراشغال پستهای مهم بالا گرفته وبشدت حمله متقابل رسیده است امروز خانمهای‌سناتور به اظهارات دیروز سناتور فرخ پاسخ دادند .

*** چوب حراج**

خانم سناتور دکتر مهر انگیز منوچهریان دراین مورد گفت: خیلی متاسفم که می‌بینم کسانی که متصدی مقاماتی هستند که‌باید اعتقاد به انقلاب ایران داشته‌باشند بمفهوم واقعی آن تا باین حدبیگانه هستند.

من مطالب مقاله خانم سناتور مصاحب را تائید می کنم واقعا صحیح گفته‌اند که چوب حراج برداشته‌اند و زن را بمزایده و مناقصه گذاشته‌اند . برای من‌جای تاسف‌است‌کسی که سال ها معلم بوده بگوید زن فقط باید خانه‌دار باشدوتاچهل سالگی فقط بچه بدنیا بیاوردوتربیت کند.

این مسئله مربوط به طرزتفکر افراد استوبدون تردید در نسل های آینده فرزندانی که دردامان مادرانی دارای حقوق اجتماعی تربیت شوند، چنین بحث هائی‌پیش نخواهدآمد. اما من می‌ترسم که این بگومگو هاواین باصطلاح حرکات مذبوحانه تتمهٔ آخرین تجلیات قدرت‌فراماسونری درایران باشدکه می‌خواهند همیشه ایران عقب بماندچون اگرزن ایرانی‌تجلی کرد فرزندان خود را برای‌خدمت بوطن تربیت خواهدنمود .

علت‌اغلب عقب‌افتادگی های ما نقص تربیتی استوعلت هم‌اینست که مادرانی دورازندگی اجتماعی مسئول تربیت فرزندان خودبوده‌اند وگرنه در کشورهائی‌که اکنون در راه‌تسخیر کرات دیگر هستندزنها و مرد هاسالهاست دوش بدوش هم کار می کنند .این‌بحث هامیرساند که‌هنوز مرد های ما ازنظر اجتماعی نتوانسته‌اند این احتیاج به‌همکاری زنان را احساس کنندو خیال می کنندکه جامعه فقط از نظرآقایان تشکیل میشود .

قانون‌اساسی قاطبه اهالی را در اداره امورکشور سهیم دانسته‌است ولی‌آقایان فکر می کنند قاطبه اهالی فقط مردان هستنداصولانمی دانم چرا «ننه‌حوا» را فـراموش کرده‌اند.

*** دفترچه اسامی سناتورها**

در همین مجلس سنا دفترچه‌ای از اسامی سناتورها چاپ کردند و روی آن نوشتند دفترچه‌اسامی آقایان سناتور ها البته چشمشان میبیند که دوخانم سناتور هم در مجلس هستند ولی‌برایشان قابل درك‌نیست که بنویسند « دفترچه اسامی خانم‌هاوآقایان سناتورها ، یاکارت دعوت میفرستند «جناب خانم دکتر منوچهریان و بانو»وقتی هم‌که اعتراض میکنیم روی کلمه بانو خط میکشند در صورتی که‌ما اعتراض داریم که چرا آقا رابانو خطاب کرده‌اند !

از اینها گذشته سالهاست که فرهنگستان لغاتی وضع کردەولی میبینیم که هنوز آقایان لغات‌رایاد نگرفته‌اند ومیگویند «بلدیه » یا مثلاوزارت معارف‌یاوزارت مالیه

گذشته از تمام‌این مسائل ، به عقیده بنده‌اگر در سال های گذشته درکشور ما خانم هامصدر کاربودند شایدوضع بهترمی شد محققا اگر در شهریور ۱۳۲۰ نخست‌وزیر ایران زن بود توپ را به آذربایجان نمیفرستادگلوله را بخوزستان و به سربازایرانی بدون اسلحه‌نمیگفت برو دفاع کن و یاوقتی دشمنی، در کمین میدید پادگان مرکز ، تعطیل نمیکرد . چون ثابت‌شده که‌زنان دراداره امور صمیمی . با گذشت‌وجدی هستند وواقعا قصد خدمت دارند حالا که‌این‌بحثهاپیش آمده میخواهم به دولت پیشنهاد کنم که اگر میخواهد در امور توفیق یابد باید سازمانی از لحاظ تربیت‌اجتماعی‌آقایان‌ایجاد کندچون ظواهر نشان میدهد که آقایان بیشتر از خانم ها مخالف عدالت اجتماعی هستند وتاتحت تعالیم‌واقعی قرارنگیرند وضع بهمین منوال است.

*** تعجب ندارد**

خانم سناتور شمس الملوك مصاحب درپاسخ‌به اظهارات سناتور فرخ گفت : من باشخص طرف نیستم، این افکار وعقاید ارتجاعی و کهنه ومبتنی برتعصب است که در دنیای مترقی امروز مردود استوبنده هم بااین‌نوع افکار از طـرف هر کس‌ابراز شود مخالفم نه باشخص بخصوصی.

لجاج وعناد ورزیدن وحقایـق مسلم و بدیهی را انکار کردن و خلاصه به «جهل مرکب» افتخار کردن که امتیازی برای کسی نیست.

انتصابات وترفیعات در دستگاه دولت

آقای نخست وزیر پیام شاهنشاه آریامهر را در کنفرانس معاونان اداری ومالی وزارتخانه ها قرائت میکند

ساعت هشت‌و نیم بامداد امروز کنفرانس معاونان اداری و مالی وزارتخانه ها باشرکت آقای‌نخست وزیر و جمعی از وزراء و مدیر عامل سازمان برنامه و کارشناسان امور اداری داخلی و خارجی‌درکاخ سازمان برنامه تشکیل شد .

*** پیام شاهنشاه**

ابتدا پیام شاهنشاه آریامهر توسط آقای نخست‌وزیربدین‌شرح قرائت گردید :

آغاز کار مرکز آموزش مدیریت از طریق اجرای برنامه کنفرانس معاونان اداری و مالی و طرحها و بررسیهای وزارتخانه‌ها در زمینه مسائل آموزشی‌مدیریت مایه خوشوقتی ماست. مسلم است که در شرایط‌و مقتضیات کنونی اجتماع‌ایران وظائف ومسئولیتهای کارمندان دولت ازهر زمان دیگر سنگین‌تر و در نتیجه ضرورت آمادگی آنان برای اعمال مدیریت صحیح محسوس‌تر است . زیرا توسعه و پیشرفت اقتصادی و رشد و تکامل اجتماعی جامعه ما مخصوصا وابسته به‌طرز کار وفعالیت سازمانها و دستگاههای دولتی و آشنائی هرچه بیشتر کارمندان‌آنها باروح‌و مفهوم انقلاب ایران است ،و از این لحاظ میتوان گفت که ترقی اجتماع مابرپایه دانش‌و بینش‌حرفه‌ای مخصوصا حرفه مدیریت و برروحیه سالم اداری متکی است.

باتوجه باین تواصل ضروری ، دولت به‌تاسیس مرکزآموزش مدیریت و تربیت کارمندان مبادرت ورزیده است تاازاین راه کارمندان بااستعداد بافنون مدیریت وتخصصهای اداری اشنا شوند و برای قبول مسئولیتهای سنگین‌تر آماده گردند، واساس‌کار براین قرار گیرد که انتصابات و ترفیعات در دستگاه دولت صرفاتابع ضوابط و اصول و مرتبط با سطح آموزش تخصصی کارمندان و قدرت مدیریت آنان باشد.

انتظار داریم که این موسسه‌آموزشی نه‌تنها وظیفه خودرا در تربیت مدیران وسرپرستان و کارمندان شایسته انجام دهد، بلکه خود بصورت یك مرکز تحقیق علمی در رشته‌مدیریت وعلوم و فنون اداری درآید و خط‌مشی ها و روشهای اداری تازه‌ای را باتوجه به دانش جدید و تجارب ومقتضیات جامعه کنونی ارائه نماید.

تذکر این نکته را ضروری میدانیم که بمقتضای روح و مفهوم انقلاب ایران ، ازین پس فقط شایستگی و تخصص در کار و در مدیریت ودرك کامل اصول این انقلاب ملاك احراز مقامات دولتی خواهد بود.

توفیق مرکز آموزش مدیریت و کنفرانس معاونان وزارتخانه‌هارا در وظیفه خطیری که بعهده دارند خواستاریم .

*** اظهارات نخست وزیر**

پس از قرائت پیام شاهنشاه آریامهر آقای نخست وزیر گفت: در فرمایشات شاهنشاه نکات‌اصلی برنامه طرح شده است ، ما باید از انقلاب ایران الهام بگیریم و طبق الگوی انقلابی که در کتاب انقلاب سپید نوشته شده عمل نمائیم .

آقای نخست وزیر اضافه کرد که موضوع پیشرفت و توسعه کار های اداری بمفهوم انقلاب‌اداری کار آسانی نیست و هنوزنتوانسته‌ایم از مدار بسته دوران عقب‌افتادگی اداری خارج شویم .

آقای هویدا افزود : با اقداماتی که انجام شده و برنامه هائی که تهیه گردیده سرعت بیشتری به انقلاب اداری خواهیم داد تا ازاین مدار بسته خارج شویم .

*** حل مشکل**

آقای نخست وزیر آنگاه‌ضمن اشاره بمشکلات اداری در سایر کشور ها بخصوص کشور های اروپائی یاد آور شد ، هر کشوری سعی میکند که باتوجه به روحیه مردم و مقتضیات‌خودمشکلات‌اداری را حل کند .

آقای نخست وزیر گفت : باید مدیرانی داشته باشیم که مدیران عمل باشند و مدیریت را بنحو احسن انجام دهند . من وهمکارانم وقتی در سطوح بالا قرارمیگیریم بایستی امکانات و اختیارات کافی بسایر همکاران خود بدهیم و از روش غلط « بعرض برسد »پرهیز کنیم و بمدیریت جدیدی متکی شویم . ما باید حس مسئولیت و قدرت را تواما انجام دهیم .

آقای نخست‌وزیر افزود باید انقلاب را از خودمان شروع کنیم وقتی کار می کنیم همکاران‌خوبی پیداکنیم تابتوانندجای‌ما رابگیرند، زیرا آدم بسیار داریم ،ولی‌بایدآدم شناس باشیم .

نخست‌وزیر اضافه کرد : مادر زمانی زندگی می کنیم که هیچ وقت چنین‌امکاناتی در مملکت‌نبوده است و ما باوسائلی که‌دراختیار داریم بایستی جهش کافی داشته باشیم.

آقای نخست وزیر اضافه کرد که اغلب قبل از انتصاب ،اشخاص برنامه های انقلابی و خوب ارائه میدهند ،ولی‌وقتی انتخاب شدند افکارشان منجمدمیشود و دیگر نمیخواهند بنای جدیدی را ایجاد کنند.

*** روحیه مردم**

آقای نخست‌وزیر در مورد آموزش کارمندان گفت : بایداین آموزش علمی وعملی باشد وما نباید مست افکار و یا لفاظ خودمان‌بشویم‌وباید تئوری هائی که ارائه میشود باتوجه به‌روحیه مردم‌باشد .

آقای نخست‌وزیر در پایان بیانات خود گفت:امروزشناسی داریم؛ که در گذشته کمتر وجود داشته‌است ما ثبات داریم ورهبری داریم که‌می توانیم از او الهام بگیریم و اگر نتوانیم وظائف خود را انجام‌دهیم موقعیت مناسبی را از دست‌داده‌ایم.

*** مرکز آموزش**

پس از بیانات آقای نخست‌وزیر، آقای کاظم زاده وزیر مشاور و سرپرست سازمان امور اداری و استخدامی کشور ضمن یادآوری خدمات‌تهیه کنندگان‌قانون استخدام و تقدیراز زحمات آقای‌منوچهر گودرزی سرپرست سابق سازمان اموراداری، رسالت قانون استخدام راتشریح کردو گفت مرکزآموزش ایران‌میخواهدشرایطی بوجودبیاورد که‌اصل‌لیاقت‌وشایستگی دردستگاه های دولتی‌اجراء شود.

آخرین‌سخنران‌جلسه صبح‌آقای والی‌پورسرپرست مرکز آموزش دولتی‌بود .وی‌ضمن‌بیانات مشروح خود در مورد وظایف مرکز اموزش صحبت کرد .

کنفرانس معاونان وزارتخانه ها بمدت‌دوروز صبح وبعدازظهر جریان خواهدداشت.

تعطیل اجباری جمعه اصناف

طرح تعطیل اجباری جمعه اصناف، در کمیسیونی که باشرکت نمایندگان دولت، شهرداری، وزارت کشور ، شهربانی و اصناف تشکیل شده بود مطرح شد و شرکت کنندگان پیشنهاد کردند که روزهای جمعه گروهی از اصناف بطور تمام روز و جمعی دیگر نیمروز تعطیل‌نمایند. در جلسه اعلام شد که در حال‌حاضر اکثریت‌اصناف که مسلمان هستند روزهای جمعه را تعطیل میکنندواقلیت های کلیمی درروزهای شنبه واقلیت‌های ارمنی روز های یکشنبه را تعطیل میکنند و شرکت‌کنندگان در جلسه اعلام کردند که باید روز جمعه بعنوان تعطیل رسمی‌همه اصناف اعلام وهمه مغازه‌ها درآن روز تعطیل نمایند .

بانك رهنی وام تکمیلی خانه میپردازد

دولت تصمیم گرفت که علاوه‌بر وام آپارتمانسازی وام تکمیل‌ساختمان نیز در تهران پرداخت نماید .

خبرنگار ما کسب اطلاع کرد : که درجلسه اخیر مجمع عمومی بانك رهنی ایران مسئله پرداخت وام تکمیل خانه مطرح گردید و مورد تائید واقع شد . بقرار اطلاع بانك تصمیم دارد بعداز تصویب قطعی ، پرداخت وام تکمیل‌خانه رادر تهران شروع کند .

باید توجه داشت بانك رهنی از دیماه سال گذشته براساس‌سیاست دولت درجهت آپارتمان سازی ، ازپرداخت وام خرید و تکمیل‌خانه خودداری نموده استولی طبق آمار، بانك‌رهنی درسال‌گذشته به متجاوز ازنه‌هزار نفروام تکمیل‌خانه پرداخت کرده‌است .

خبرنگار ما می نویسد گزارش اداره آمار و بررسی های بانك‌رهنی درفرودین ماه ٤۸ حاکی است که میزان وام بانك مذکور دراین ماه‌از لحاظ‌مبلغ ۲۶ر۱ درصد ازنظر تعداد ۷ر۷ در صد نسبت به فروردین ماه سال ٤۷ کاهش داشته است .

دراین گزارش گفته شده علت حجم معاملات بانك رهنی ایران‌این است که طبق تصمیم اخیر دولت مبنی برتشویق آپارتمان سازی‌قبول درخواست های وام تکمیلی‌ساختمان و یاخرید خانه های انفرادی از اول دیماه۴۷ وسیله بانك رهنی ایران‌در تهران ممنوع گردید و وامهائیکه‌در شعب تهران پرداخت شده مربوط بدرخواستهائی‌است که قبل از اعلام تصمیم فوق قبول شده است .

خبرنگار ما اظهار نظر میکند که تصمیم جدید بانك رهنی ، مورد استقبال مردم‌تهران‌قرار خواهد گرفت‌و نتیجه آن درتوسعه فعالیت‌های ساختمانی و احتمالا تثبیت‌قیمت کرایه خانه موثر خواهد بود .

قیمت اتومبیلها آریا وشاهین

بقیه از صفحه اول

شرکت سهامی جیپ تعیین گردیده‌است . قیمت جدید تولیدات‌این‌شرکت‌بشرح زیر است :

اتومبیل سواری آریا	۳۳۵۰۰۰ ریال
اتومبیل سواری شاهین	۲۹۵۰۰۰ ریال
جیپ کروکی	۲۴۹۶۸۰ ریال
جیپ کالسکه‌ای	۲۸۳۴۲۰ ریال
جیپ استیشن‌یك دیفرانسیال‌دودرو چهار در	۳۲۱۳۹۰ ریال
جیپ استیشن دو دیفرانسیال دودر و چهار در	۳۹۳۲۲۰ ریال
آمبولانس یك دیفرانسیال	۳۴۸۰۳۰ ریال
آمبولانس دو دیفرانسیال	۳۷۰۹۶۰ ریال
وانت دو دیفرانسیال مدل ۲۷۰۰	۳۴۱۳۱۰ ریال
وانت دو دیفرانسیال مدل ۳۸۰۰	۳۸۳۷۸۰ ریال
قیمت آریا برای استفاده کرایه و تاکسی	۳۰۰۰۰۰ ریال
قیمت شاهین برای استفاده کرایه‌و تاکسی	۲۶۰۰۰۰ ریال

قیمت های جدید ، صبح امروز بوسیله وزارت اقتصاد جهت اجرا به شرکت سهامی جیپ‌وبه‌دستگاه‌های وصول ابلاغ گردید .

حوزه‌های صنایع مزاحم وواحدهای صنعتی تعیین شد

گزارش مرحله اجرائی طرح جامع تهران تهیه شده است وهم اکنون تحت بررسی مقامات شورای عالی شهرسازی قرار دارد .

چندی قبل روزنامه اطلاعات‌بطور اختصاصی نقشه طرح جامع تهران را منتشر ساخت اینك جزئیات هرقسمت از نقشه جداگانه شرح داده میشود .

*** شبکه ارتباطی**

یك قسمت از پیش‌بینی هـای طرح جامع مربوط است به‌شبکه ارتباطی شهر تهران در ۲۵ سال آینده که شامل شبکه خطوط اتوبوسرانی و ترن سریع‌السیر می‌گردد .

شبکه خطوط سریع‌السیر شامل دو خط شرقی غربی‌و شمالی‌جنوبی خواهند بود، دو خط شرقی غربی در منتهی‌الیه محدوده آینده شهر همدیگر را قطع مینمایند درقسمت غربی توسعه محدوده شهر فعلی این خطوط بموازات یکدیگر وبفاصله ٤ الی ۸ کیلومتر کشیده شده‌اند.

خط شمالی که اهمیت بیشتری دارد پس از عبور از تمام مراکز مناطق در قسمت غربی از مرکز عباس آبادو مرکز جدیدی که‌در منطقه تهران پارس‌پیشنهاد گردیده خواهد گذشت، خط جنوبی کلیه مراکز مهم صنعتی، مناطق کم‌درآمد، قسمت جنوبی مرکز شهر وهمچنین منطقه دوشان تپه را تغذیه خواهد نمود .

خط اصلی شمالی جنوبی از تجریش شروع گردیده در مسیر جاده قدیم شمیران از مـرکز عباس‌آباد و مرکز فعلی شهر به شهر ری منتقل‌میگرددوبدین‌ترتیب شهرری را بمرکز صنعتی‌وهمچنین مرکز شهر متصل میسازد .

تمام خطوط سریع‌السیر بجز خط شهر ری دارای سرویس محلی و سریع‌السیر میباشند . ایستگاه های خطوط سریع‌السیر در فواصل ٤تا۶ کیلومتری ایجاد گردیده و برای رفع احتیاجات مراکز تجارتی مهم بکار خواهند رفت . فواصل ایستگاههای محلی ۳ر٤ کیلومتر بوده‌واز مراکز مهم فعلی عبور خواهند نمود. ودر مناطق مسکونی‌فواصل ایستگاههای مذکور به ۵ر۱ کیلومتر تقلیل میبابد.

اگر چه در شهر فعلی برای مقابله با مسائل و مشکلات زندگی شهری کلیه خطوط بدون استثناء در زیر-زمین ایجاد خواهند شدلکن درقسمت هائی ازمناطق دایره‌شهری که شرایط اقلیمی اجازه‌دهدخطوط سریع‌السیر در سطح قرار خواهند گرفت .خطوط اتوبوسرانی در حدود ۵ر۱ کیلومتر از یکدیگر فاصله نداشته و کلیه ایستگاه های خطوط سریع‌السیر را تغذیه خواهند نمود .

شاهراهها

خصوصیات و مشخصات شبکه شاهراهها -

دو شاهراه شرقی غربی ایجاد خواهد شد که یکی به شاهراه کرج ودیگری به جاده مازندران منتهی میگردد .

شاهراه شمالی برای حمل ترافیك شرقی غربی مناطق‌شمالی‌شهراحداث گردیده است قسمتهای جنوبی شهر بوسیله شاهراه‌شرقی غربی‌که قسمتی از آن‌بشکل شاهراه فعلی کرج‌موجود است تغذیه خواهد گردید .

غربی‌ترین شاهراه سه گانه شمالی جنوبی در نقطه تقاطع با قسمت شاهراه شرقی غربی شمالی شروع گردیده وپس از عبور از قسمت غربی مرکز شهردسترسی بشهر ری و جاده قم‌را تامین‌مینماید . شاهراه شرقی، درتقاطع عمده‌ای که در قسمت‌شرقی بازار پیش‌بینی‌گردیده بشاهراه‌شرقی غربی متصل‌خواهدشد . قسمت‌شمالی این جاده در خارج ازمحدوده توسعه پیدا کرده و بدره شمشك و جاده پیشنهادی دریـای مازندران مرتبط میگردد .

قسمت ارتباطی سوم انحراف‌جاده فعلی خراسان بطرف شمال است که بامتداد شاهراه شرقی غربی متصـل گردیده و پس از عبور از نزدیکی کاخ فرح‌آباد بجاده‌مازندران متصل‌میشود.

*** ایستگاهها**

علاوه‌بر ایستگاههای معمولی‌خطوط سریع‌السیر در تمام مراکز مناطق و بعضی‌از مراکز نواحی و درکلیه‌مراکز عمده منطقه‌ای ایستگاههـای شهری اتوبوس دایر خواهد گردید . این ایستگاهها برای اتوبوسها در حکم توقفگاههای موقتی بوده و ایستگاه عمده مرکزی اتوبوسهادرسمت جنوبی ابنیه دولتی‌مجاورحاشیه جنوبی‌پارك شهر قرار خواهد داشت .

*** فضای باز**

در طرح جامع تهران برای‌تامین احتیاجات تفریحی جمعیت تهران نیز پیش بینی هائی صورت گرفته است باین ترتیب که علاوه‌برتعداد زیادی پارکهای محلی فضاهای‌عمده دیگری نیز احداث خواهد شدنقش فضای باز مذکور منحصر به تامین احتیاجات تفریحی جمعیت محدوده نبوده بلکه تمام منطقه را در برمی‌گیرد .

جنگل‌های جدید که‌توسط وزارت منابع طبیعی ایجاد شده‌اند .بعنوان مناطق تفریحی مورد استفاده قرار خواهند گرفت .

*** مناطق صنعتی**

در قسمت دیگری از طرح جامع محل تمرکز واحد های‌صنعتی پیش بینی شده است .واحد های صنعتی تهران در سطح شهر پراکنده بوده ودر انتخاب موقعیت آنها هیچگونه ضابطه‌و معیار صحیحی درنظر گرفته نشده است ولی درمنتهی علیه‌شرقی وغربی‌تهران یعنی‌درامتداد جاده‌های مازندران وکرج و همچنین‌درپاره‌ای از نقاط دیگر شهر کم وبیش واحد های صنعتی‌تمرکز یافته‌اند که‌بعضی ازآنها احتمالا درحوزه های سرمایه گذاری موجودموردتوجه قرارداشته وحتی‌الامکان حوزه های صنعتی بر مبنای وضع موجود صنایع انتخاب گردیده‌اند .

باتوجه بشرایط اقلیمی تهران‌که امکان آلودگی هوای آن بسیارزیاد است علاوه‌برحوزه های فوق‌که‌برای صنایع غیر مزاحم‌در نظر گرفته‌شده برای تمرکز صنایع مزاحم نیز حوزه‌های‌جداگانه‌ای‌پیش‌بینی گردیده است که در فاصله ۲٤ کیلومتراز جاده خراسان و ۲۶ کیلومترازجاده ساوه قرار دارد .

مردم باسوار کردن مسافر دوم تاکسی موافقند

کمبود تاکسی خالی وسختگیری شرکت‌تاکسیرانی درموردجلوگیری از سوار کردن مسافر اضافی چون مشکل روز تهران است، در محافل اجتماعی مورد بحث قرار گرفته و مردم‌به‌نظرات مسئولان‌امورتاکسی‌رانی پاسخ میدهند .

*** مشکل اسفناك**

خانم دکتر وجیهه دیلمقانی در این‌باره اظهار داشت: ما نمی گوئیم که سوار کردن مسافر دوم‌راه حل مطلوب مشکل اسفناك تاکسی‌رانی تهران است حرف ما این است که درشرایط موجود وبااین هوای‌گرم وخیابانهای شلوغ، لااقل این یکی ازراههایی است که مردم را از گرفتاری وانتظار طولانی نجات‌می‌دهد. من دلم می‌خواهد کسانی که مسئول‌امور تاکسی‌رانی‌تهران‌هستند حداقل برای یك‌بار که شده حتی در خلوت‌ترین ساعات روز از خیر اتومبیل سواری خود بگذرندواگر برای تفنن نیزشده یکبار ازتاکسی ویا اتوبوس استفاده کنند آنوقت متوجه خواهند شد که مردم چه میکشند. خانم دیلمقانی اضافه کرد: اینکه عنوان می کنند در حال حاضر در تهران ۹ هزار تاکسی مشغول بکار است حرف صحیحی نیست. حداقل‌یك‌سوم این‌تاکسیها بعلل مختلف از قبیل، کندن‌پلاك، تصادف،تعمیروغیره‌عملاقابل‌استفاده نیستند وبااین حساب ۵ یا۶ هزار تاکسی مطلقا احتیاجات‌مردم‌پایتخت را تامین نخواهد کردو طبیعی‌است که باین صورت که می بینید مردم در کوچه‌ها و خیابانها برای پیدا کردن وسیله نقلیه سرگردان خواهند شد .

پیشنهاد من‌این است که‌مسئولین امر تاکسی‌رانی بصورت‌جدی‌نه‌فقط باحرف تعداد تاکسی‌های پایتخت‌را اضافه کنند و برای سوار کردن مسافر دوم نیز نه بمیل راننده‌بلکه باوضع مقرراتی خاص فکری‌بکنند از طرف دیگر تاکسی سرویس را که درگذشته نتایج بسیار خوبی از آن مشهود گردیده است‌دوباره دایر کنند .

*** اعصاب خردکن**

آقای احمد موسوی کارمند دولت گفت : واقعیت این است که مشکل تاکسی و گرفتاری‌ایاب و ذهاب در تهران به صورت یك دردسر اعصاب خرد کن برای‌مردم درآمده است . باور کنید که بزرگترین ناراحتی خود من در همان دقایق اول صبح که ازخانه بیرون میایم مسئله پیدا کردن وسیله برای رسیدن بمحل کار است و در اداره هم‌که نشسته‌ام نقشه میکشم که چه‌ساعتی‌از اداره بیرون بیایم و بچه وسیله‌و چگونه خود را بخانه برسانم . حالا کار ندارم وقتی که بچه‌ام مریض است یایك کار و گرفتاری فوری‌و فوتی دارم از عدم دسترسی به تاکسی چه مکافاتی میکشم .

حرف دیگر این است که‌اضافه کردن یك هزار تاکسی دیگر به تاکسی های موجود تهران نیز که از طرف مسئولین امر عنوان شده است نه تنها دردی را دوا نخواهد کرد بلکه موجبات تراکم بیشتر و بدتر ترافیك تهران را فراهم خواهد ساخت و در شرایط موجود باتوجه به تمام جوانب امر سوار کردن مسافردوم با توجه به‌مقررات و آئین نامه خاصی راه حل‌منطقی و قابل عمل بنظر میرسد .

*** تاکسی تلفنی**

آقای مهندس ادری گفت :در شرایطی که مردم گرفتار وسیله نقلیه ضروری هستند مسئولان شرکت تعاونی تاکسیرانی به فکر وسیله نقلیه گرانقیمت و تفننی افتاده‌اند و این وسیله « تاکسی-تلفنی » است .

مسلم است که استفاده‌ازتاکسی تلفنی برای کسانی مقدور است‌که در خانه و محل کار خوددسترسی به تلفن داشته باشند که بیشتر این عده معمولا ماشین شخصی نیز دارند از طرف دیگر مسئولین‌امر ظاهرا از وضع تلفن خبرندارند و نمیدانند که باچه مکافاتی میشود یك شماره صحیح و بدون اشتباه گرفت .

بی هیچ گفتگو از بین بردن گرفتاری موجود تاکسی رانی‌وبطور کلی هر مشکل دیگر اجتماعی‌در درجه اول به حسن نیت احتیاج‌دارد و این که مسئولین تاکسیرانی و اتوبوسرانی خود را به جای مردم بگذارند و درد و گرفتاری را به درستی تشخیص دهند و بطور کلی اجرای مقررات صحیح‌رابرای‌وقتی بگذارند که وسیله رفتو آمد کافی در دسترس مردم باشد .

مسیر خطوط

بقیه از صفحه اول

طولانی تعیین خواهد شد ، روی‌این اصل مسئولان اظهار نظر می کنند که پس‌از شروع بکار خطوط جدید ، وضع موجود تاکسیرانی بهتر شده و مسئله کمبودتاکسی درتهران از میان خواهد رفت .

یك مقام رسمی در شرکت تاکسیرانی امروز گفت : خطوط جدید تاکسی سرویس درمیان - محلات حومه پررفت‌وآمدو مراکز تراکم شهر ازنظر جمعیت دایر خواهد شد و بطور مثال بـرای مسافران محلات مسگرآباد ، سیدملك خاتون ، امامزاده زید ، باقرآباد ، هاشم آباد ، ابیانه ، افسریه، هاشم‌آباد، دولاب‌درجنوب شرق‌نارمك ،تهران‌نو،تهران‌پارس، وحیدیه ، سرآسیاب ، نیروی‌هوائی ومحلات مجاور درشمالشرق، مهر-آباد ، یافت آباد ، جی ، بریانك، هفت چنار ، وصفنارد ، امامزاده حسن ، سه راه آذری د رجنوب غرب ، کن ، ویلاشهر ، آریاشهر، کوی بیمه ، امیرآباد ، عباس‌آباد و محلات مجاور درشمالشرق و غرب خطوط تاکسی سرویس دایر خواهد شد و تاکسی های این خطوط درمسیر های طولانی حرکت خواهند کرد .

شرکت تاکسیرانی هم‌اکنون مشغول مذاکره با کارخانجات سازنده داخلی هستند وقرار است تاکسی سرویس ازاتومبیلهای‌بزرك ساخت کشور استفاده شود. مقامات این شرکت اعلام کرد که مسئول نابسامانی وضع موجود تاکسیرانی تهران مسئولان سابق شرکت‌واحد هستند زیرا که در موقع اجرای طرح تاکسیرانی ، کارشناسان ، تاکسی تاکسیمتردار و تـاکسی سرویس را برای تهران ضروری دانسته و هر دو تاکسی را بکار انداخته بودند ولی مدیران‌شرکت واحد بااقداماتی موجب تعطیل کار تاکسی های سرویس در تهران شدند و در نتیجه وضع دشواری پیش آمد .

نرخ تاکسی سرویس

مردم تهران باتاکسی سرویس آشنائی دارند قبل از دائر کردن خطوط اتوبوس کوچك ، خطوط تاکسی سرویس بین ایستگاههای مبداء ومقصد مسیرهای اتوبوس دایر بود که از هر نفر پنج ریال کرایه گرفته‌میشد، تاکسی‌سرویسها مسیر معینی‌راطی‌میکردند و‌مسافران خود را در طول مسیر ودر هرجا که مایل بودند پیاده میکردند .

بازدید ا زدانشگاه صنعتی آریامهر

صبح امروز دانشجویان ایرانی مقیم آمریکا از دانشگاه صنعتی آریامهر بازدید کردندو با رئیس واساتید آن از نزدیك آشناشدندو گفتگو نمودند .

۱۷۲۹ خانه انصاف

سخنگوی وزارت دادگستری‌اعلام کرد که طرف هفته گذشته۱۰خانه انصاف جدید در شهرستانهای رنجان، گرگان، لاهیجان، پاوه ، سقز،رضائیه، قصرشیرین، کنگاور، نجف‌آباد ، خاش و خمین افتتاح گردید و بدین ترتیب، تا این تاریخ مجموعا ۱۷۲۹ خانه انصاف در سراسر کشور شروع‌بکارنموده است .

مالکین اراضی

بقیه‌از صفحه آخر

گذرگاه هائی که در آن در نظر گرفته شده باعث افزایش عبور و مرور در خیابان های اصلی شهر خواهد شد و همچنین اجرای‌طرح از لحاظ اقتصادی سرمایه هنگفتی رابانواع مختلف بهدر میداد لذا دولت باین نتیجه رسید که‌از اراضی مذکور بمنظور اجرای طرحهای عمومی استفاده نماید .

*** مهلت**

خبرنگار ما اضافه‌میکند:اراضی شمال غرب تهران برای مبادله با اراضی عباس آباد آمادگی‌بیشتری دارد .

خبرنگار ما می‌افزاید : بهای اراضی در منطقه عباس آباد و در مناطق مورد نظر جهت مبادله ، ضمن تقویم و ارزیابی تعیین‌خواهد گردید .

خبرنگار ما در خاتمه گزارش خود می نویسد :اقدامات نوسازی در عباس آباد فقط در اراضی بایر و موات انجام میشود و کار تقسیم بندی و تقویم اراضی دولتی برای واگذاری ظرف‌دو ماه آینده‌خاتمه پیدا خواهد کرد و تکلیف طرح نو سازی عباس آباد نیز بایستی تاسه ماه دیگر روشن گردد .

چند ماجرا از لباس مردانه پوشیدن زنها و دخترها

دو روز پیش زنی که شش سال در لباس مردانه نوکری می‌کرد دستگیر شد واظهار داشت چون ازشوهر کردن نفرت داشت لباس مردانه می‌پوشید تاکسی از او خواستگاری نکند !

عکس وخبر این واقعه در صفحه حوادث چاپ شد وبه این مناسبت مطلب امروز را به داستانهائی از «لباس مردانه پوشیدن» چند زن ودختر که ظرف ۱۵ سال اخیر راز آنها فاش شد إختصاص داده‌ایم .

البته احتمال یك‌دریکصد هزار وجوددارد که‌نوزادی «خنثی» بدنیا آید و جنسیت او دوشن نباشد. این قبیل اشخاص که از دوره جنین بودن جنسیت دوگانه (هرمافرودیت) پیدا می‌کنند کاملا قابل معالجه هستند و برای بیشتر آنها جای نگرانی نیست، ولی اگرتا دوران بلوغ تحت عمل جراحی قرار نگیرند و نقص جسمی آنها رفع نشود دراین سن، حس اصلی آنهاتقویت می‌شود و اگر زن باشند این حس بصورت پوشیدن لباس زنانه و اگرمردباشند بصورت در بر کردن لباس مردانه بروز می‌کند. پزشکان به خانواده‌هائی که چنین فرزندانی‌دارند توصیه می‌کنند که هرچه زودتر آنها را به‌پزشك جراح معرفی کنند .

هم‌اکنون جوانی که صدای زنانه دارد دربدر بدنبال‌معالجه خود می‌گردد .

این جوان که رضاجعفرپور نام دارد می‌گفت :

اهل بابل هستم ، پدرم کشاورز است، ولی‌بعلت‌اینکه صدایم مثل زنها بودوحرکات زنانه‌ای داشتم پدرم‌برای‌پایان دادن به حرفهای تمسخرآمیز اهل محل مرا از خانه‌اش‌دور کرد ودرتهران درخانه‌ای‌نوکر شدم .

در اینجا نیز صدای زنانه اسباب دزدسر من شده است هروقت که از خانه بیرون می روم اهالی محل مرا زن میخوانند و «خانم» صدایم‌می‌کنند. خود من‌هم‌از آشپزی، خیاطی و خانه‌داری بیش از کارهای مردانه لذت می برم

سکینه زن خراسانی که درتهران پس از یك عمل جراحی مردشد و اسمش را فیروز گذارد در لباس مردانه .

یك پسر ۱۸ ساله که صدای زنانه دارد می‌خواهد زن بشود !

مردی همسر دوم خود رابالباس مردانه‌بعنوان نوکر بخانه‌اش برد

زنی لباس‌مردانه پوشیدو با اتومبیل شوهرش را تعقیب کرد

حرفهای اهل محل مرا وادار کرده است که غالبا با چادر از خانه‌بیرون می‌روم تاکسی مرا نشناسد و مسخره‌ام‌نکند.

اخیرا بفکر افتادم که به دکتر مراجعه کنم وزن‌بشوم. دکتر پس از معاینه بمن گفت که می‌توانم زن بشوم و زودتر بخانه رفته بود مشاهده کرد که نوکر آنها لباس زنانه قشنگی پوشیده و کلاه‌گیسی برسر نهاده وروی کاناپه هال خانه نشسته و به ساعتش نگاه می‌کند..

وی از دیدن زن اربابش ناراحت شد و گفت: خواستم ادای خانمها را درآورم .

در همین موقع صاحبخانه وارد خانه شد اونیزبه‌نوکر «زنانه‌پوش» خود تغیر کرد واز او انتقاد نمود ، اما خانم بهیچ قانع نشد و علیه

رضا بخاطر علاقه‌ای که به زن شدن پیدا کرده گاهی باچادر از خانه بیرون می‌رود

شوهرش در صدد طرح شکایت برآمد .

شوهر اوکه چنین دید برای اینکه مورد اتهام قرار نگیردحقیقت را آشکار کرد و عقدنامه‌ای بزنش تسلیم کرد که نشان می‌داد همسر دومی گرفته است او گفت :

این خانم (نوکر سابق) نامزد قدیم من بود، پس از ازدواج اورا فراموش کردم، اما اوبه‌امیدازدواج بامن سالهاازشوهر کردن‌خودداری کرد و موقعی که من از ماجرا با خبر شدم بسراغ او رفتم و او را گرفتم، اما چون نمی‌خواستم که زندگی اولم متلاشی شود بااوقرار گذاردم که موهایش را کوتاه‌کند ولباس مردانه بپوشد ومن او را به عنوان نوکربه‌خانه ببرم‌و چنین‌شد.

این مرد گفت به این سبب من بعنوان کلفت، زن دومم را به خانه نبردم که زن اولم با کلفت جوان مخالف بود. البته من قبلا زمینه استخدام نوکر را فراهم کرده‌بودم.

باافشاء حقیقت، همسر اول این مرد تنها به خاطر اینکه شوهرش بعلت فراری که بازن دوم گذارده بود با او ازدواج کرد حاضر شد اورا ببخشد وباهم زندگی کنند .

● تعقیب شوهر

۵ سال‌قبل زنی به‌شوهرش که در جیب او نامه‌ای ازیك زن پیدا کرده بود بدگمان شد. یك روز خودرا به‌بیماری زد ودر بیمارستان بستری شد، ولی پس‌از اینکه‌اطمینان یافت که شوهرش از بستری شدن‌او مطمئن‌شده‌ازبیمارستان خارج‌شد، لباس‌مردانه‌پوشید، اتومبیل برادرش راسوار شد واز مقابل اداره شوهرش وی را تعقیب کرد تابیبند به‌کجا می‌رود، ولی راز او فاش‌شد، زیرا موقعی که می خواست عقب‌ماندگی خودرا ازاتومبیل شوهرش با سرعت گرفتن ناگهانی جبران کند. با یك کامیون تصادف‌کرد ومجروح شد .

● دختر پارکابی

همچنین ۹ سال قبل، دختری‌که بالباس مردانه در تهران پارکابی اتوبوس شده بود وسالها این کار را می‌کرد شناخته شد او گفت : پدر ومادر نداشتم چون در لباس زنانه کار ندادند لباس مردانه پوشیدم و پارکابی شدم .

* در بیمارستان فاش شد

۱۱سال قبل‌یك‌زن ۳۰ ساله که پس از طلاق گرفتن از شوهرش ، تصمیم گرفته بود مرد شود لباس مردانه پوشید، موتوسیکلت سواری‌یادگرفت وبه توزیع نمك طعام و لوازم خانگی به خانواده‌ها پرداخت راز او ۳ سال بعد موقعی که موتوسیکلتش تصادف کرد و او را مجروح به بیمارستان امدادی شمیر وخورشید بردند آشکار شد .

* درجستجوی‌شوهر گمشده

۱۴ سال قبل یك زن، شش‌ماه لباس مردانه پوشید ودر شهرهای مختلف به جستجو پرداخت‌تاشوهر گمشده‌اش را پیدا کند .

او شوهر گمشده‌اش خود رادر مشهد موقعی که بازن دومش از خیابان عبور می‌کرد پیدا کردشوهر این زن گفت به اینجهت فرار کردم که در حقیقت زنم رئیس خانه بودو من باید دست به‌سینه ، در اجرای اوامر او آماده بودم .

* عشق و رانندگی

۱۰ سال قبل در نازی‌آباد نیز یك دختر جوان که بالباس مردانه می‌خواست کمك راننده کامیون بشود شناخته شدومعلوم شد که عاشق شغل رانندگی کامیون دیزل است وبرای همین منظور لباس مردانه پوشیده بود .

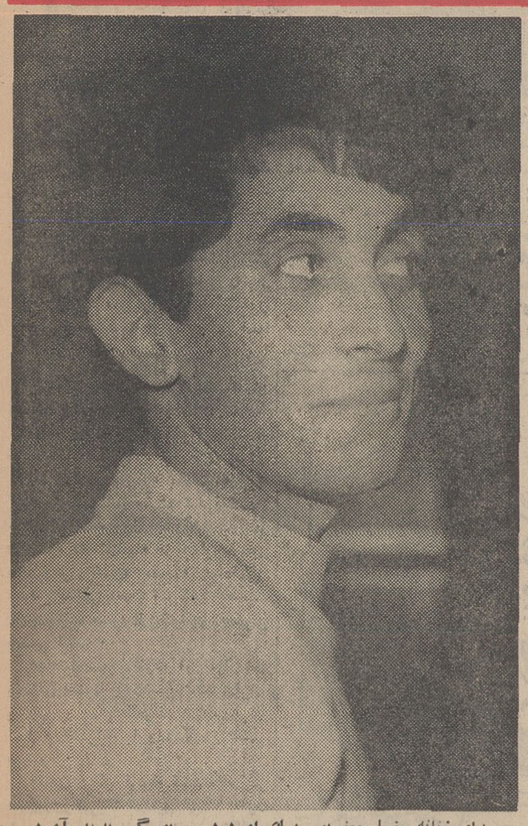

صدای زنانه رضا جعفرپور برای او دردسر بزرگی پدید آورده ، بطوریکه آرزو می‌کند حالا که صدایش زنانه است خودش‌هم زن بشود .

اطلاعیه

سازمان آتش نشانی و نجات و امداد شهرداری پایتخت بمنظور آشنائی اهالی تهران به امر پیش‌گیری از حریق و مبارزه با آتش سوزی کلاس های آموزشی بطور رایگان در محل شعبه مرکز واقع در چهار راه حسن آباد دائر نموده که در تمام ساعات برای آموزش افراد آمادگی دارد .

عموم اهالی از هر طبقه و صنف میتوانند در کلاس های مذکور شرکت نمایند از کلیه علاقمندان بالاخص ارباب صنایع و صنوف و پیشه‌وران جهت حفظ ثروت‌و سرمایه های خویش تقاضا میشود با اداره روابط عمومی و آموزش سازمان آتش نشانی تماس حاصل نمایند تا ترتیب شرکت افراد مورد نظر آنان در کلاس های فوق‌العاده داده شود .

مدیر کل سازمان آتش نشانی‌وموتوری‌ـ جناب‌زاده

۲۸۵۷۸ـآ

زبان انگلیسی را در کوتاهترین مدت بیاموزید

با ۲۲۷ لیره در مدت دوازده هفته با غذا اطاق و روزانه پنج ساعت درس بدون محدودیت سن برای شاگردان.این مؤسسه از طرف وزارت آموزش و پرورش برسمیت شناخته شده است . لطفاً با نشانی زیر مکاتبه فرمائید .
Ian Josephs M.A. (Oxford University),
The Regency School of English, Ramsgate, Kent, England.

کاغذدیواری امریکائی
قابل‌شستشو
هررول (۶ر۷۰ متر مربع)
۲۵۰ و ۳۰۰ ریال
شرکت ایران پیك ـ خیابان فردوسی روبروی صندوق‌پس‌انداز ملی کوچه بلژیك ساختمان مسعود تلفن ۳۱۴۸۰۳

از امشب فقط در
سینما آریا

فیلم دالاهو
برنامه‌های هنری درباغ گلستان

خیمه ایران

سازنده ووارد کننده بهترین نوع چادرهای برزنتی خارجی‌وداخلی
چادرهای‌مهندسی،صحرائی، کارگری ، ییلاقی ، کنار دریا، چتر سایبان ، انواع آلاچیق ـ روپوش کامیون وهمچنین‌چادر های بزرك برای سالنهای نمایش و برگزاری جشن خیمه ایران میدان سپه اول امیر کبیر پاساژ ۲۰ تلفنهای ۳۰۴۵۶۳ و ۳۰۴۸۹۶
۱۸۰۷۲ـآ

بزودی
بوتیمار، پوری بنائی و بهمنیار در فیلم
قلبهای طلائی

ماشین بوجاری غلات
ساخت آلمان
وارد شد
نماینده انحصاری درایران: شرکت‌اگریفارم خیابان شاهرضانرسیده به پیچ شمیران
تلفن های ۷۶۴۵۹۸ـ۷۲۸۰۱

(وگا) ۲۸۴۵۲ـآ

سمپاش موتوری پشتی
سمپاش تراکتوری
سمپاش چرخدار
برای خریدهرنوع‌سمپاش وبه هرظرفیت به‌شرکت اگریفارم خیابان‌شاهرضانرسیده‌به پیچ‌شمیران تلفن های ۷۲۸۰۱ـ ۷۶۴۵۹۸ مراجعه‌فرمائید.

(وگا)

هیشه وهمه جا محصولات فیلیپس

اتری آکنده از هیجان ودلهره ....
فیلمی بزرگترو برتر از هرشاهکار جنگی سینما

برنامه امشب سینما های

نیاگارا ـ رویال ـ ادئون ـ سهیلا ـ رادیوسیتی

مایکل رنی
در فیلم پاناویژن ـ رنگی

حمله کوماندوها

فیلمی‌به شیوه‌آثار برجسته جنگی‌تاریخ سینماچون «۱۲ مرد خبیث» «برای پیروزی» و قلعه عقاب ها»

نیکسون

قمار بزرگ سیاسی امریکا ـ رومانی

چائوشسکو

سفر پرزیدنت نیکسون به رومانی بقدری حائز اهمیت است که هنوز مطبوعات جهان از آن سخن میگویند . ما قبلا نظر چند تن از مفسران مشهور جهان را درباره نتایج این سفر درج کردیم و اینک مقاله جالبی که هفتگی نوول ابزرواتوار درباره سفر پرزیدنت نیکسون به بخارست نوشته بنظر شما میرسد .

مدت زمانی که ستاره شناسان امریکائی برای تهیه مقدمات تسخیر کره ماه صرف کردند بمراتب کمتر از آن بود که ریچارد نیکسون برای اتخاذ تصمیم درباره مسافرت بیک کشور کمونیستی صرف کرد نیکسون هنگامی که روز سوم اوت در فرودگاه «بانشاسا» از هواپیمای مخصوص ریاست جمهوری پیاده می‌شود باقدامی دست میزند که اهمیت آن بمراتب بیش از یک سفر معمولی رسمی است .

از هم اکنون مسافرت او به پایتخت رومانی بمنزله یک تضمین معنوی برای رومانی و بمنزله تحریک شوروی برای آغاز مذاکرات با واشنگتن تلقی می‌شود .

اکنون دیگر تردید نیست که رئیس جمهوری امریکا تصمیم گرفته است شیوه های پس از کنفرانس «یالتا» را رها کرده و در راه جدیدی قدم گذارد . این یک قمار وشرط بندی بزرگی است که شاید هنوز نیکسون بعواقب آن نیندیشیده باشد .

● معامله

در اکتبر سال ۱۹۴۴ وینستون چرچیل و مارشال ژوف استالین در پشت دیوار های بلند کاخ کرملین به یک معامله وداد ستد سیاسی دست زدند .

در آن هنگام صحبت از نفوذ کشور های فاتح در اروپای شرقی درمیان بود . دیگر این کشور ها را نمیشد بحال خود گذاشت بلکه آنها می ـ بایستی تابع قانون کشورهای فاتح بشوند .

دو سیاستمدار با عصبانیت ارقام وتناسب نفوذ شرق و غرب را روی صفحه کاغذ یادداشت میکردند وقتی نوبت به رومانی رسید استالین نوشت: «نود در صد»

چرچیل با غر و لند پاسخ داد: «بسیار خوب ، غربی‌ها بهمین ده در صد خواهند ساخت».

اکنون دیگر این گونه داد وستدها امکان‌پذیر نیست .

معاملاتی که روی خرابه های نازیسم انجام شده یک حالت استمراری در قلب اروپا بوجود آورده است . شورویها نیز این مطلب را احساس میکنند ولی نمی‌خواهند چاره‌ای را برای آن بیاندیشند و در اینجا است که امریکا وارد صحنه میشود .

در آوریل ماه مه گذشته ایزاتور های دستگاه‌های فرستنده سفارتخانه های امریکا در مسکو و دهلی نوگزارشی باین مضمون به کاخ سفید واشنگتن مخابره کردند . «دیپلماسی شوروی در آسیا سخت بفعالیت پرداخته و میخواهد یک سیستم امنیت جمعی در این منطقه بوجود بیاورد .

تنها هدف این نقشه آن است که از خطر چین در آینده جلوگیری شود.»

مسئله ایجاد شبکه قرارداد های منطقه‌ای از ابتکارات نیکسون بود ولی شوروی ها که نخواستند رعایت حقوق مبتکر آن را بکنند در پیش کشیدن این طرح دوچار اشتباه شدند. «هنری کی‌سینگر» مشاور مخصوص پرزیدنت نیکسون این مانور شوروی را در یک جمله خلاصه کرد و گفت «آنها میخواهند قبل از ما زمینه را برای اوضاع و شرایطی که پس از جنگ ویتنام بوجود خواهد آمد آماده کنند» .

بنا بر این لازم بود که امریکا به سرعت در برابر شوروی عکس‌العمل نشان دهد و روی همین اصل بود که برنامه سفر آسیائی نیکسون تنظیم شد ولی بنظر میرسید که این برنامه یک چیز کم دارد و هنگامی که «کیسینگر» ناگهان موضوع دعوت «چائوشسکو» از رئیس جمهوری آمریکا را اعلام داشت همه چیز کاملا روشن شد .

● بدون بحث

یک شخصیت امریکائی که در جلسه سری کاخ سفید هنگام اتخاذ تصمیم درباره سفر نیکسون به بخارست حضور داشته گفته است : «در این مورد بحثی بمیان نیامد و رئیس جمهوری امریکا بیدرنگ با این مسافرت موافقت کرد .»

اما سفر نیکسون به بخارست «نیکلا چائوشسکو» را بیشتر تحت تاثیر قرار میدهد . مدتها مبارزان حزبی از رهبر حزب کمونیست رومانی بعنوان «رفیق ساکت و آرام» نام میبردند و رئیس جمهوری سابق رومانی در حق او گفته است : «چائوشسکو مانند شب اسرارآمیز ونیرومند است» ولی از مدتی قبل ، کارگر سابق که بارها مزه زندان را چشیده ومقامات حزبی را پشت سر هم پیموده تا بمسئله ریاست جمهوری رسیده یک مسئله مهم را کشف کرده است : «هر گفتار و سخنی که اورا از شوروی دور میسازد بملت نزدیکتر میکند . او که در اوایل زمامداری خود محبوبیت زیادی نداشت اکنون بصورت یک قهرمان ملی درآمده است .

چائوشسکو اکنون در عین حال مظهر جرئت و شهامت و احتیاط بشمار میرود . او که تصمیم به صنعتی کردن رومانی گرفته روابط خود را با «کومکن» سازمان اقتصادی کشور های اروپای شرقی قطع کرده است پس از جنگ شش روزه اعراب و اسرائیل تنها کشور کمونیستی اروپای شرقی که حاضر نشد روابط خود را با تل‌آویو قطع کند رومانی بود وحتی بدون توجه به تهدید هائی که از طرف کشورهای کمونیستی میشد با آلمان غربی روابط سیاسی برقرار کرد . ولی سخت‌ترین ستیزه‌جوئی او با شوروی هنگامی بود که نیرو های پیمان ورشو وارد برالگ شدند

نطقی که چاشسکو در آن روز ایراد کرد محبوبیت اورا در میان مردم رومانی بیش از پیش افزایش داد در حالیکه مسلما شورویها هرگز بخاطر این سخنرانی اورا نخواهند بخشید. دبیر کل حزب کمونیست رومانی در آن روز گفت: «مداخله در چکسلواکی جنایت بآرمان سوسیالیستی است. یک هفته بعدپس از آنکه سفیر شوروی مشت گره کرده خود را روی میز کوبید لحن او تغییر یافت ولی چائوشسکو در محیطی زندگی می‌کند که با محیط زندگی الکساندر دوبچک کاملا متفاوت است .»

او در کنفرانس احزاب کمونیست که در ماه ژوئن گذشته در مسکو تشکیل شد لئونید برژنف را بخاطر سخنرانی ضد چینی وی بشدت مورد حمله قرارداد و اکنون بامسافرت ریچارد نیکسون به بخارست همه چیز عوض خواهد شد .

ویلسون : دور از انصاف است به رودزیا و آفریقای جنوبی اسلحه صادر کنیم . آخر آنها کسی را نمی‌کشند !...

کاریکاتور از : دیلی اکسپرس

نویسنده : آرت بوخوالد

مترجم : پرویز ایرانزاد

نیکسون معجونی است !...

انصراف پرزیدنت نیکسون از انتخاب دکتر جان ـ ناولز به وزارت فرهنگ ، بهداشت و خدمات عمومی این روزها موضوع مورد بحث کوچه و بازار واشنگتن است.

محافل علاقمند وصاحبنظران سیاسی که در اوایل هفته دیگر اطمینان یافته بودند دکتر ناولز درزمره وجزو دم و دستگاه نیکسون درآمده از استماع اخبار مربوط به کنار گذاردن وی غرق در شگفتی شدند وانگشت حیرت بدندان گزیدند . حال چه شد که نیکسون ناگزیر گردید تصمیم خود راعوض کند ، خود ماجرائی پس جالب وشنیدنی دارد که ذیلا به محضر خوانندگان تقدیم میگردد ..

***

شب چهارشنبه گذشته بود نیکسون جدید که اکنون مقدرات ممالک متحده آمریکا را در یدکفایت دارد خویشتن را برای خوابی خوش آماده میکرد که ناگهان مشاهده کرد در جالباسی اطاق نیمه باز وسپس بازشدن نیکسون قدیم غبار آلود، با مو های ژولیده و در هم که اندکی هم خسته به نظر میرسید پای در اطاق خواب گذارده.

نیکسون جدید از فرط ترس واضطراب بخود لرزید :

ـ اینجا چکار داری ـ من فکر می کردم گورت را گم کرده ودست از سرکم موی مابرداشته‌ای !

ـ در جالباسی پنهان بودم ویی‌فرصت میگشتم تا چند کلمه‌ای با تو حرف بزنم .. ـ بسیار خوب ، حرفت را بزن.

ـ میل ندارم تو دکتر ناولز رابعنوان وزیر فرهنگ، بهداشت و خدمات اجتماعی انتخاب کنی . . .

نیکسون جدید در حالی که بشدت عصبانی به نظر می ـ رسید در مقابل نیکسون قدیم قرار گرفت و توی چشمانش زل زد:

ـ حالا دیگر دیر شده ، سبو شکسته و آش ریخته ، تمام دنیا میدانند که ناولز تا دو سه روز دیگر برای یکه وزارت تکیه خواهد زد . وانگهی من کسی نیستم که از حرف و قولم عدول کنم . نیکسون جدیدم و باسابق کلی فرق کرده‌ام !..

نیکسون قدیم فریاد زد :

ـ یگو هنوز خام و نپخته‌ام. با اینکارت تمام جمهوریخواهان رابرعلیه خودت بسیج خواهی کرد و دور دوم منصبات به مخاطره خواهد افتاد.

ـ نیکسون جدید با غیظو خشم آلود در حالی که دندان ها را بروی هم فشار میداد گفت:

ـ اهمیت نمیدهم . ناولز از دوستان دیرینه من است و من دوستی رفاقت راحتی به صدارت هم ترجیح میدهم..

***

بحث و مناظره نیکسون قدیم وجدید به نقطه اوج خود نزدیک میشد. هر دو چهره برافروخته بودند تا گهان نیکسون قدیم لحن کلامش را تغییر داد و در حالیکه گوئی پدری فرزندش را اندرز میدهد نیکسون جدید را مخاطب قرارداد:

ـ دیکی فرزندم ! .. تو نمی‌توانی دوستی و رفاقت را با کارو کسب خود تاخت بزنی و آینده‌ات را بمخاطره بیندازی هنوز به پشتیبانی و آراء جمهوریخواهان نیازمندی و گماردن ناولز به چنین منصب مهمی جمهوریخواهان را از کوره بدر خواهد کرد .

نیکسون جدید هنوز آشتی ناپذیر بود :

ـ گفتم و شنیدی که دیگر خیلی دیرشده ، از من انتظار نداشته باش بدوست از پشت خنجر بزنم .

نیکسون قدیم پرسید :

ـ چرا نمیتوانی ؟ مگر خنجر زدن آنهم در عالم سیاست این قدر دشوار است ؟

نیکسون جدید با لحن ملایمی گفت:

ـ خواهش می کنم دادنکش . بروبچه هاخوابند !

نیکسون قدیم اعتنائی نکرد:

ـ گوش هایت را باز کن . به بین از دوراهی که پیشنهاد میکنم یکی را برگزین : آمریکا بر تو ارجحیت دارد یا حزب جمهوریخواه. که زندگی وشهرت و آینده‌ات به باریکی تار موئی بدان! بستگی دارد . بین آمریکا و حزب یکی را انتخاب کن.

نیکسون جدید که گوئی غافلگیر شده بود گفت :

ـ خوشتر بود این سئوال را آنهم اینطور بی‌رحمانه مطرح نمیکردی .

نیکسون قدیم ول کن نبود:

ـ اتحادیه تولید کنندگان دارو در آمریکا اعلام کرده‌اند در صورت انتخاب ناولز از کماک به دولت تو سر باز خواهند زد . آیا از شنیدن این خبر بر خود نلرزیدی ؟

نیکسون جدید تایید کرد:

ـ آری حق با توست . وحشتناک است ، حالا میگوئی چه کنم ؟ ..

***

نیکسون قدیم که خود را در آستانه پیروزی میدید دست راست رابه علامت محبت فوق‌العاده بر روی دوش نیکسون جدید نهاد و گفت:

ـ چون تو پرزیدنت ممالک متحده آمریکائی بر تو واجب است که دنیا و مافیها را از دریچهٔ چشم جمهوریخواهان وسناتور هابه بینی .

نیکسون جدید ملتمسانه گفت:

ـ چطور میتوانم . مردم از من شخصیتی وفادار ـ درست کارومعتقد به مبانی واصول دوستی وخویشی ساخته‌اند حال تو واداارم می کنی که همه اینها را زیر پابگذارم. نه این خیلی دشواراست و برایم گران تمام خواهد شد.

نیکسون قدیم گفت :

ـ سعی کن . سعی کن.

نیکسون جدید تسلیم شد .

ـ بسیار خوب هم الان ناولز را احضار کرده و به او اطلاع خواهم داد که از تصمیم خود منصرف شده‌ام .

نیکسون قدیم لبخند پیروز‌مندانه‌ای زد:

ـ آوکی فریزندم . دیک عزیزم . میدانستم هنوز راه وروش مرا دنبال میکنی . اما استدعا دارم نام مرا در این ماجرا و ماجراهای مشابه بمیان نکشی.

نیکسون جدید در حالی که لحاف به روی خود می کشید از نیکسون قدیم پرسید :

ـ کجا می توانم به بینم؟

نیکسون قدیم باخونسردی پاسخداد:

ـ هر وقت به وجودم نیاز پیدا کردی با انگشت سبابه دو ضربه به جارختی بزن در طرفة العینی زمین ادب خواهم بوسید ! ...

نیکسون و سیاهان

تصمیم پرزیدنت ریچارد نیکسون در مورد عدم سخت‌گیری نسبت باجرای مقررات اختلاط نژاد ها در مدارس جنوب آمریکا مخالفت توده های وسیع جنوبی مخصوصا سیاه پوستان را برانگیخته است .

در پانزده سال قبل بموجب رای دادگاه عالی ایالات متحده جدا کردن سیاه پوستان از سفید پوستان در مدارس بر خلاف قانون اساسی اعلام گردید ولی در حدود یکهزار مدرسه از ۴٫۴۲۵ مدرسه ۱۶ ایالت جنوبی از اجرای رای مذکور خودداری کردند .

۳۷۰ مدرسه بموجب آراء صادره از دادگاه ها موظف به متابعت از رای دادگاه عالی گردیدند و ۳۳۰ مدرسه نیز تعهد سپرده‌اند که از ماه سپتامبر روش اختلاط را اجرا نمایند .

ولی اکنون مدت پنج ماه است که در دستگاه سیاسی و اجتماعی ریچارد نیکسون نسبت به آزاد گذاردن مدارس ایالات جنوبی دز مورد تبعیض نژادی بحث میگردد .

● پرداخت قرض

نیکسون سخت در مظان تهمت قرار گرفته است که چون در انتخابات ریاست جمهوری از حمایت محافظه کاران سفید پوست ایالات جنوبی بنحو موثری برخوردار بوده است ، اکنون قرض خود را می پردازد .

همچنین عدم موافقت به انتصاب دکتر « جون فاولز » در یک سمت عالی پزشکی به علت این که محافظه کاران با او موافق نیستند این شایعه را شدید نموده است که نیکسون مشغول پرداخت قروض خود به محافظه کاران در انتخابات ریاست جمهوری است .

ناظران اجتماعی آمریکا عقیده دارند که با تصمیمات اخیر ریچارد نیکسون مخصوصا در مورد مدارس جنوبی آمریکا احتمال بروز اغتشاشات سیاهان در حد وسیعی وجود دارد .

نوشته : ژول درن

ترجمه : علی بهارلو

بحر خزر نام دریائی در کره ماه...!

(۲۳)

ژول ورن نام یکی از دریا های کره ماه را در کتاب خود بحر خزر گذاشته بود

فاصله‌ای که واگن فضائی را از کره ماه جدا میکرد در حدود دویست فرسنگ بود . در این شرایط دانشمندانی که در زمین قوی ترین تلسکوپها را در اختیار داشتند از نظر قدرت دیدو مشاهده جزئیات از امکانات بیشتری برخوردار بودند .

تلسکوپی که بر فراز کوه «لونک پیک» در زمین نصب شده بود کره ماه را شش هزار و پانصد بار بزرگتر می نمود و در حقیقت فاصله زمین با ماه به سیزده فرسنگ تقلیل می‌یافت .

● قوه گریز از مرکز

خط سیر بیضی شکل واگن فضائی سبب شده بود که سرنشینان آن بسرعت به ماه نزدیک شوند ولی پیدا بود که این وضع دیری نخواهد پائید . «میشل آردان» نمی خواست باور کند که هر گز پای او بکره ماه نخواهد رسید ولی «باربیکین» هربار بادلائل علمی می خواست باو ثابت کند که فرود آمدن «گلوله» در کره ماه امکان پذیر نیست و می گفت :

ـ نه میشل، مانمی توانیم به کره ماه برسیم وماهرگز در سطح آن فرود نخواهیم آمد.«نیروی گرایش بمرکز» مارا تحت تاثیر ماه نگه میدارد ولی نیروی فرار از مرکز مارا بطور مقاومت ناپذیری از آن دور می کند .

«باربیکین» با چنان لحن قاطعی سخن میگفت که آخرین امید «میشل آردان» رابرای پائین آمدن در کره ماه مبدل بیاس کرد .

قسمتی از کره ماه که گلوله فضائی به آن نزدیک میشد در منطقه نیمکره شمالی قرار داشت و این قسمت در نقشه هائی که از کره ماه تهیه شده در قسمت پائین قرار داشت زیرا نقشه ها از روی مشاهدات دانشمندان بوسیله دوربین های نجومی تهیه شده بود بطوریکه میدانیم این دوربین ها تصویر را معکوس منعکس می کنند، نیمه شب فرا رسید بدون آنکه واگن در کره ماه فرود آید .

طبق حسابهای قبلی قرار بود سفینه اندکی پس از نیمه شب به آرامی در کره ماه بزمین بنشیند ولی برخورد غیر مترقبه باسنگ آسمانی مسیر واگن فضائی را تغییر داده بود .

از نیمه شب روز ششم دسامبر پس از آنکه مسافران کره ماه یقین حاصل کردند که دیگر پیاده شدن آنها در کره ماه امکان پذیر نیست وضع عجیبی در داخل گلوله فضائی حکمفرما شده بود سه سرنشین آن دقیقه‌ای آرام نداشتند و سراسیمه از جلو دریچه به جلو دریچه دیگر میرفتند .

● گوه های کره ماه

«باربیکین» در افکار دورودرازی غوطه‌ورشده وبه کسانی که تاآنوقت درباره کره ماه اطلاعاتی در دسترس بشر گذاشته بودند می‌اندیشید. نخستین کسی که کره ماه را رصد کرد «گالیله» بود ولی دوربین نجومی که او برای اینکار استفاده کرد کره ماه را بیش از سی برابر بزرگ نمی کرد .

معذالك «گالیله » بوجود کوههای کره ماه پی برد وبعضی از آنها را اندازه گیری کرد ولی هیچگونه نقشه‌ای ترسیم نکرد .ولی گالیله در اندازه گرفتن ارتفاع کوههای ماه دوچار اشتباه شده بود . چند سال بعد یک ستاره‌شناس دیگر بنام «هلوویوس» نیز تحقیقاتی درباره کوههای ماه انجام داد ولی او نیز دچار اشتباه شد. اما این دانشمند برای نخستین بار نقشه کره ماه را ترسیم کرد . لکه های روشن و گرد نمودار کوهها ولکه‌های تیره نمونه دریاها یا در حقیقت صحراهای ماه بود .

«هلوویوس» باین کوهها ودریاهای ماه اسامی کوهها ودریاهای زمینی را داد. در نقشه ترسیمی او کوه سینا در وسط عربستان کوه «اتنا» در مرکزیت سیسیل جدید دیده میشود او نامهای آلپ «آپنین» و بحرخزر را نیز به کوه ها و دریاهای ماه داده بود که هیچگونه تناسبی با کوههاو دریاهای زمین نداشتند .

ادامه دارد

پرواز در کهکشان

در صفحه عبور از پنج قاره

آخرین گزارش از کیپ کندی

روز دیگر انسان به ماه پرواز میکند

۷

عبور از پنج قاره

ساعت نه وسی وسه دقیقه بامداد روز دو شنبه سی‌ام تیر ماه:

لحظه تماس پای انسان با ماه

کیپ کندی : آرمسترانك» ، الدرین» «وکولینز» امروز نیز در دهکده فضانوردان در نزدیکی «پایگاه» کیپ کندی ، به تمرین فرود آمدن در کره ماه و بازگشت از آن دست زدند . و پس از آن از طرف پزشکان پایگاه مورد معاینه پزشکی قرار گرفتند.

دکتر «چارلزبیری» رئیس شعبه پزشکی کیپ کندی پس از پایان این آزمایش اظهار داشت که سه فضانورد از لحاظ جسمی وروحی برای انجام ماموریت خطیر خود درآمادگی کامل قرار دارند. وی افزود که پرزیدنت نیکسون بتوصیه او برنامه شام خودرا با فضانوردان لغو کرده است باین ترتیب دیگر خطر سرایت میکروب به مسافران ماه وجود ندارد.

سخنگوی سازمان ملی فضائی امریکا در یک مصاحبه مطبوعاتی تاکید کرد که در برنامه پیاده شدن دوسرنشین سفینه عقاب درکره ماه کوچکترین تغییری داده نشده است ودرست در سرساعت ۹و۳۲دقیقه بامداد روز دوشنبه سی‌ام تیرماه (بوقت تهران) آرمسترانك پس از پائین رفتن از نردبان ۹ پله‌ای سفینه بعنوان نخستین انسان بکره ماه قدم میگذارد وبلافاصله دستگاه تله‌ویزیونی خود را بکار میاندازد . در همین موقع میلیونها نفر ازمردم جهان از صفحه تله‌ویزیونهای خود شاهد بزرگترین تحول در تاریخ بشریت خواهند بود.

یکصد نفر در مدار زمین !!

۵ ـ انسان در عصر ماه

این ریرتاژ بزرك برای آگاهی شما بجزئیات نخستین سفر انسان به کره ماه چاپ میشود

آژانس ملی فضائی امریکا قصد دارد در سالهای آینده هر ساله ۳ تا پنج موشك ساتورن برای فرود آوردن سفاین در کره ماه بسازد. دکتر «فون براون» و همکاران او که مقر کارو تحقیقات خود را در «آلاباما» مستقر کرده‌اند قصد دارند یک ایستگاه فضائی که ظرفیت یکصد نفر را داشته باشد در مدار زمین قرا ردهند .

«ارنست اشتالینگر » یکی از همکاران «فون براون» نقشه‌ای طرح کرده که بموجب آن در سالهای بعد از ۱۹۸۰ یک ایستگاه فضائی حامل انسان ، که بابرق کار میکند به مریخ فرستاده میشود. بموجب طرح این دانشمند سفینه‌ای که به مریخ میرود دارای چهار سرنشین خواهد بود وفضانوردان برای آنکه در سطح مریخ پیاده شوند درمدار مریخ از سفینه اصلی بیك سفینه «مریخ‌نشین» منتقل می شوند. در حال حاضر گمان میرود که سفر به مریخ ۴۵۰ روز بطول خواهد انجامید یعنی ۶۰ برابر مدت سفر آپولو ۱۱ به ماه و حدس می زنند که این سفر حداقل یکصد هزار میلیون دلار خرج خواهد داشت .

● مرکز کنترل آپولو ۱۱

از لحظه‌ای که سفینه آپولو از زمین کنده میشود یك شبکه عظیم وغول آسای ارتباطی که تاریخ بشر هرگز نظیر آنرا ندیده و مجهز به مدرن ترین و تازه ترین ابداعات و اختراعات ارتباطاتی کار برقراری تماس بین زمین و فضانوردان را بعهده میگیرد این مرکز که درحقیقت مغز آپولو ۱۱ است در نزدیکی هوستون قرار دارد .ساختمان این مرکز بدون پنجره است و در آنجا صد ها تن از کارشناسان و تکنیسین هامرتبا دستگاه های حیرت انگیز ارتباطی را کنترل می کنند .

هر گروه از این افراد مامور کنترل یك قسمت از سفینه یا موشك هستند ودر پشت سر آنها مدیر پروازها قرارداد که این عملیات را درسطح جهانی هماهنگ میسازد .

برای کنترل آپولو ۱۱ پنج گروه پرواز ماموریت یافته‌اند که هر گروه در مدت معینی ازشبانه روز آپولو ۱۱ را زیر نظر میگیرند . کرده است . تنها در این مرکز ریاست کل این گروه با «کریستوفر کنترل ۴۵۰۰ نفر مشغول فعالیت شبانه‌روزی هستند . مجموعه کسانی که تاکنون بر ۱۶ پرواز فضائی و سفاین سرنشین‌دار جمینی و مرکوری و آپولو های ۷ ـ ۸ ـ ۹ و ۱۰ نظارت امریکائی بوجود آورده‌اند .جامعه‌ای که دور از جوامع دیگر و با اتکای بخود زندگی میکنند .

حقوق های فضانوردان و بقیه کارکنان تشکیلات فضائی خوب است .فضانوردان وسایر دانشمندان فضائی سالانه بین ۱۰ تا ۲۷ هزار دلار حقوق دریافت میکنند .

رئیس قسمت‌هائی که کار مهندسین رابا یکدیگر هماهنگ میکنند سالانه بین ۲۰ تا ۲۵ هزار دلار حقوق می گیرند . هر فضانورد علاوه برحقوق خود بابت قراردادی که فضانوردان بطور دستجمعی با مجله لایف دارند تا چند سال دیگر هر ساله ۱۶ هزار دلار از این مجله دریافت می کنند .

در آژانس ملی فضائی امریکا ۱۵۰ سیاه پوست کار میکنند یعنی چهار درصد مجموعه کارکنان این تشکیلات سیاه پوست هستند و اکنون کوشش می شود که تعداد سیاه پوستان زیاد تر شوند . اما مقامات آژانس ملی فضائی امریکا می گویند بسیاری از سیاه پوستان که میخواهند وارد این تشکیلات شوند فاقد شرایط لازمه هستند ، بخاطر محدودیت بودجه آژانس ملی فضائی نمی تواند کارمندان تازه‌ای استخدام کند و اگر وضع بودجه بهتر نشود شاید تا مدتی تعداد کارکنان مرکز کنترل و بقیه تشکیلات فضائی بهمین میزان فعلی بماند .

با انحلال زن‌جوان یکی از فضانوردان میگوید وقتی یك فضانورد تصمیم میگیرد میهمانی بدهد اگر او بخواهد فقط از فضانوردان و همسران آنها دعوت کند تعداد میهمانان از یکصد نفر بیشتر می شود . سعی میشود که فرزندان کارمندان آژانس فضائی و فضانوردان خیلی خوب تحصیل کنند . و در اینکار موفقیت زیادی بدست آمده .

در مدارسی که فرزندان کارمندان فضائی تحصیل می کنند روی درس های ریاضی و حساب تاکید فراوان می شود و فرزندان کارکنان فضائی اغلب مانند پدران خود به دانشمندان جوان و کوچکی تبدیل شده‌اند .

دنباله دارد

۱۹۷۳ : پرواز سفینه در مدار مریخ

تا چند سال دیگر ، سفر به کره ماه هیجان آفرین نخواهد بود زیرا سفر به سیارات دیگر مطرح است

از سحرگاه روز ۲۳ مه ۱۹۶۹ هنگامی که «سرنان» و «استافورد» دو سرنشین شجاع کابین ماه‌نشین «لم» در ارتفاع ۱۴٫۵۰۰ متری برفراز کره ماه بپرواز درآمدند الیه آسمان ، این ستاره دوستی بخش شبهای زمین دیگر برای ساکنین زمین یک کره آسمانی بشمار نمی‌رود بلکه جزئی از دنیای خاکی است که ما درآن زندگی می کنیم .

● ۶۷ ساعت

ازآن روز راه ماه بروی بشر باز شد . اکنون در کمتر از ۶۷ ساعت یعنی مدت زمانی که یك مسافر بوسیله قطار از پاریس به لنین‌گراد میرسد سفینه‌های سرنشین‌دار در حومه ماه بپرواز در می‌آیند «بایك مانور ساده در مدار آن بحرکت در می‌آیند ووقتی که «کرونومتر» سفینه نود وهشت ساعت وده دقیقه پس از پرواز از پایگاه زمین را نشان میدهد کابین ماه نشین از سفینه مادر جدا میشود و در صدوسومین ساعت سفینه به آرامی در سطح آن بزمین می‌نشیند.

سرنشینان سفینه «لم» قبل از پائین آمدن وضع منطقه‌ای را که باید درآن فرود آیند در روی صفحه رادار داخل کابین بررسی می کنند وسپس موتور پائین رفتن را روشن می کنند.

این هنگامی است که آفتاب پشت سفینه قرار گرفته منطقه‌ای که برای نشستن سفینه در نظر گرفته شده کاملا روشن است. یا اینکه قدرت فشار موتوری که در «لم» کار گذاشته‌اند بین ۴۷۶ کیلو و دو تن ۸۶۰ کیلو است کوچکترین صدائی بگوش نمیرسد . سرنشینان سفینه تنها سروصدای زمین را از دستگاه گیرنده رادیوئی خود می‌شنوند. اندکی بعد سرنشینان «لم» از کابین خود خارج شده و بکره ماه که از صدها هزار سال پیش پیوسته بشر را بوسوسه میانداخت قدم میگذارند.

● آغاز کار

این تازه آغاز کار است وقتی که بشر توانست به کرات دیگر منظومه شمسی دست یابد پیاده شدن در ماه آنقدر بنظرش ساده وبی‌اهمیت جلوه‌گر خواهد شد که از یادآوری جارو جنجالی که اکنون در اطراف این «مسافرت بیسابقه» براه افتاده است بخنده خواهد افتاد.

هنگامی که نخستین سفینه فضائی شوروی در اطراف کره زمین بگردش درآمد و صدای «تیپ تیپ» فرستنده رادیوئی آن آن بوسیله دستگاههای گیرنده ضبط شد هیجان وصف ناپذیری در سراسر جهان بوجود آمد و بیشتر فرستنده‌های رادیوئی جهان نوار «صدای فضا» را بعنوان بزرگترین پیشرفت بشر پخش کردند. در حالیکه اکنون روزی نیست که سفینه‌ای بمدار زمین پرتاب نشود و حتی خبر پرتاب آن در مطبوعات هم منعکس نمیشود.

این پیشرفت شگرف در تکنولوژی فضائی همچنان ادامه خواهد داشت و معلوم نیست بشر تاچه حد در این راه پیش خواهد رفت. در عین حال موانعی که درراه مسافرتهای فضائی وجود دارد یکی پس از دیگری ازبین میرود.

مثلا سرنشینان سفینه‌ها در مسافرتهای طولانی فضائی از حالت بیوزنی بیش از هرچیز دیگر ناراحت میشدند. این وضع مخصوصا هنگام خواب آنها را ناراحت میکرد. وقتی که سرنشین سفینه درخواب دست یاپای خودرا تکان میداد دراثر بیوزنی دست یاپائی که بالابرده بود بهمان حال می‌ماند. در حالیکه اکنون کیسه‌های مخصوص ، خواب آرام وشیرینی را برای فضانوردان بوجود آورده است .

در مورد لباس فضائی نیز پیشرفتهای قابل توجهی بدست آمده است ولی در آینده کوشش خواهد شد که فضانوردان احتیاج به لباسهای فضائی آنطور که اکنون متداول است نداشته باشند.

تاسال ۱۹۷۳ که نخستین سفینه سرنشین‌دار در مدار کره مریخ بپرواز درمی‌آید بسیاری از مشکلات فعلی از میان خواهد رفت.

سیانس اوی

مسابقات دوومیدانی انتخابی برای اعزام تیم ملی ایران به رومانی

میرحسینی وانتظاری چهره‌های درخشان نخستین روز

احمد میرحسینی

واهاب شاهخوره

ورزش

تیم ملی دوومیدانی ایران بنابه دعوت فدراسیون دوومیدانی رومانی اوائل مردادماه تهران را بقصداین کشور ترك خواهد کرد ، تادر مسابقات بین‌المللی دو ومیدانی رومانی که قهرمانان بیست کشور در آن حضور دارند شرکت نماید.

این‌سری مسابقات از سال ۱۹۵۶ برای بوجود آوردن تحول بیشتر در ورزش دوومیدانی این کشور به‌ابتکار فدراسیون دوومیدانی و کمك بیدریغ مردم شکل گرفته است و این دومین باریست که طول ۱۵ سال که از حیات ایندوره مسابقات میگذرد قهرمانان ایران در آن شرکت میکنند .

● اولین‌شرکت‌کنندگان ایرانی

نخستین بار در سال ۱۹۵۸ روح‌الله رحمانی در پرش سه‌گام و علی باغبانباشی در دو ماراتن در مسابقات بین‌المللی رومانی‌شرکت کردند ، دراین سال سه ماه قبل از مسابقات رومانی ، تیم ایران در مسابقات دوومیدانی بین‌المللی استانبول «ترکیه» شرکت کرده بود .

رحمانی در آن سال در اوج‌قدرت بود و با پرش ۱۵٫۰۸ متر روی سکوی نخست قرار گرفت و علی باغبانباشی نیز در ۵ هزار متر با زمان ۱۴٫۳۷ دقیقه عنوان قهرمانی این رشته رابدست آورد وسرپرست تیم رومانی که بایك تیم جوان در کنار ده تیم دیگر اروپائی به‌این مسابقات قدم گذارده بود، دوچهره پیروز تیم ایران را برای شرکت در سومین دوره‌مسابقات بین‌المللی رومانی که سه‌ماه بعداز دیدار استانبول در بخارست آغاز میشد دعوت کرد .

در رومانی باغبانباشی و رحمانی هیچکدام در فرم دلخواه نبودند و در رده‌بندی‌جای‌ششم رابدست آوردند.

به‌این ترتیب طول پانزده سال حیات مسابقات‌بین‌المللی‌رومانی تنها این دویکبار درآن شرکت‌داشته‌اند و بهترین عنوان برای‌ما مقام‌ششمی بوده است .

● چهره‌های برتر اروپا در رومانی

مسابقات بین‌المللی رومانی را گردانندگان دو ومیدانی این کشور «صرفا» برای آموزش و تجربه قهرمانان جوان‌و امید واندازه‌گیری قدرت بزرگان خود ترتیب میدهند و چون در آن هدف آموزش وتجربه است نه پیروزی ، از بزرگترین قهرمانان این رشته دعوت میکنند تا باتهیه فیلم‌وسایر وسائل‌آموزشی دو ومیدانی خود را بیشتر تقویت کنند ، ازاین‌رو بدست آوردن عنوانهای بزرك دراین دوره‌مسابقات کاریست دشوار مگراینکه ،چهره های برتر دوومیدانی اروپا در آن غایب باشند .

بهرحال اوائل مردادماه تیم ملی دوومیدانی ایران عازم‌رومانی خواهد شد و مسابقات از روز چهارم‌مرداد در شهر «براسف» واقع در شمال بخارست آغاز میگردد .

فدراسیون دو ومیدانی ایران‌برای گزینش چهره‌های برتر هر رشته و انتخاب تیم اعزامی یك دوره مسابقات در کلیه رشته‌ها ترتیب داده‌است که دیروز اولین دور آن باانجام ۹ رشته به‌پایان رسید و از ساعت ۵ بعداز ظهر امروز درسایر رشته ها شاهد مبارزه هیجان‌انگیز چهره‌های امید و نفرات ملی پوش می‌باشیم .

● انتظاری ـ میرحسینی امیدهای بزرك

در پایان مسابقات اولین روز ، رضا انتظاری در ۴۰۰ متر آزاد و احمد میرحسینی در ۵هزار متر با چهره‌ای امیدبخش ظاهر شدند و بمسابقات رومانی قدم‌میگذارندمی‌توان امیدواربود که‌صاحب دور کورد تازه ملی‌درسایه تلاش این دوچهره خوب دوومیدانی گردیم ضمن‌آنکه بدون‌تردید سایر نفرات نیزرویداد‌های تازه‌ای بوجود خواهند آورد .

تیم دوومیدانی ایران بعداز انتخاب یك اردوی ۱۰ روزه خواهد داشت و ما در پایان مسابقات امروز و شناخت چهره های برگزیده درباره تیم وخصوصیات آن گفتگوخواهیم کرد .

رشته های مورد مسابقه دیروزبه این شرح بود :

پرش ارتفاع‌ـپرتاب وزنه‌وپرتاب نیزه بانوان ـ ۱۱۰ متر مانع ـ پرش طول ـ۱۰۰ متر ـ۴۰۰ متر ـ پرش بانیزه ـ ۱۵۰۰ متر و۵۰۰۰ متر مردان .

نتایج مسابقات بانوان

در گروه بانوان در هیچکدام از گذشته باو امید فراوان داشتیم‌ولی در حال حاضر باآنچه در طول چند مسابقه از او دیده‌ایم باید پذیرفت که سالهای یکنواختی را پشت‌سر میگذارد .

مریم سیحون در پرتاب نیزه با ۲۷٫۰۵ متر اول شد و آندروهی کشیشیان نفر دوم‌این رشته ۲۰٫۴۴ متر نیزه پرتاب کرد ، آذرتیرنا ـ کاترین کارامیان و شفیقه حاجی بشر عنوانهای سوم تا پنجم رابدست آوردند .

● شاهخوره ۳٫۱۱ ثانیه در صدمتر !!

اولین رشته مورد مسابقه درروز گذشته صد متر بود ، ۹ شرکت کننده درصد متر حضور داشتند که از لحاظ قدرت و شناسائی در دو سطح متفاوت بودند ، واهاب شاهخوره مرداستثنائی دوو میدانی ایران که درمرز ۴۰ سالگی هنوز پیشتاز دوهای سرعت میباشد در کنار لطف‌الله حمیدزاده ـ پرویز تقوی‌و محمود تحویلداری‌دررشته اول مبارزه کردند که درجمع آنها غیبت‌پورمومن دونده خوب‌خوزستان آشکارا بچشم می خورد و بدون تردید اگر اورا دریك فرم خوب می دیدیم سرنوشت این رشته دگرگون میشد .

شاهخوره با ۳٫۱۱ ثانیه پیش از دیگران خط پایان رابرید ، ولی زمان بدست آمده برای او چندان راضی کننده نبود .

نفرات بعدی به ترتیب عبارت بودند از ،لطف‌الله حمیدزاده با ۱۱٫۵ ثانیه ، پرویز تقوی با۱۱٫۶ ثانیه و محمود تحویلداری با ۱۲٫۱ ثانیه ، درگروه دوم صدمتر ادیك کاراپتیا ن‌با ۱۲٫۱ ثانیه اول شد و دین‌محمد بامری ـ یارمحمد پیشه‌ئی ـ سلیم‌زارع‌پور و نورالله کاظمی ، دوم تاپنجم شدند .

● انتظاری در آستانه رکوردی‌تازه

۴۰۰ متر آزاد رشته‌ای بود که همه درانتظار انجام آن بودند ، رضا انتظاری دونده جوان ودرخشان تیم ملی ایران که یکی از امید‌های بزرك زمان حال دو ومیدانی ماست دریك فرم خوب برای درهم شکستن رکورد ملی ایران که متعلق بخودش می باشد درحالیکه نفرات‌سرسختی‌چون حسن‌ضرغامی، صادق‌نارویندی «دهباوندی» ومنوچهر اسلامی را درکنار داشت درمحل استارت نشست ، ولی درپایان‌ضمن جسمانی و جوانی و قدرتی که در آنکه رکورد ۴۸٫۹ ثانیه او در اختیار دارند ، در این نوبرشته با خورستایش است‌آنچه امید میرفت بدست نیاورد و این شاید بیشتر بعلت وزش مخالف باد و دوبار خطای سایر نفرات در «استارت» بود که تعادل‌و تمرکزفکرقهرمانان رااز میان برد .

بهرحال انتظاری با ۴۸٫۹ ثانیه اول شد ولی او بدون تردید بایك رکورد تازه برای تیم ملی ایران از رومانی بازخواهد گشت این چیزیست که خصوصیات‌زمان حال او گواهی می کند ، حسن ضرغامی با ۴۹٫۶ و صادق نارویندی با ۴۹٫۸ ثانیه دوم وسوم شدند ، منوچهر اسلامی شرکت کننده جوان کرج نیز در حالی‌نفر چهارم شد که با قدرت در مقابل چهره‌های شناخته شده این رشته ظاهر شد .

● امید برای جوانان

در پرش طول با وجود فرامرز آصف و احسان‌الله پارسا که رشته اصلی آنها پرش سه گام میباشد میتوان امید داشت که در چند ساله اخیر با خصوصیات‌خوب جسمانی و جوانی و قدرتی که در اختیار دارند ، در این نوبرشته با حسین غفوریزاده‌و غلامحسین‌رئیسی بود و رئیسی در یك حالت‌استثنائی در یکمتر پایان برغفوریزاده پیروز شد زمان بدست آمده برای هردو ۷٫۱۰ دقیقه بود،ابراهیم‌علاءالدینی و طریقی به ترتیب با ۳ـ۷٫۴ دقیقه و ۴٫۳۶ دقیقه سوم و چهارم‌شدند.

در پرش با نیزه سه نفرشرکت داشتند ، احمد تفرشی با ۳٫۳۰متر اول شد و علیرضا نعیمی ـ جواد محتشمیان دوم و سوم شدند ،احمد تفرشی در حالی به این رکورد رسید که انتظار میرفت نزدیك به ۳٫۷۰سانتیتر باشد،زیراخصوصیات او اجازه میدهد که آسان بمرز ۴ متر دست یابد .

● میرحسینی وامیدرکوردتازه

رکورد ملی ایران در دو ۵هزار متر زمانی حدود ۱۰ سال پیش در رم بدست آمده و از آن زمان تا کنون ثابت مانده است‌سال ۱۹۵۹ در رم قبل از بازیهای المپیك یك دوره مسابقات بین‌المللی برگزار گردید و علی باغبانباشی زمان ۱۴٫۲۷ـ۲ دقیقه را در آن‌زمان بجا گذارد که در سالهای بعد حتی خودش نتوانست از مرز آن‌بگذرد، احمد میرحسینی در زمان حال‌تنها مردیست که امید داریم این رکورد کهنه را فرو ریزد ، میرحسینی در مسابقه دیروز با وجود آنکه‌نداشتن حریفی هم ارزاجازه نداد با قدرت مسابقه رابه پایان برساند و وزش مخالف بادهم در این راه موثر بود با زمان ۱۵٫۶ـ۹ دقیقه اول شد ولی بدون تردید در رومانی می ـ تواند ، به آنچه امید داریم نزدیك شود .

بعد از میر حسینی ، ابوذر ـ انصاری پور ـ کاظم ابوئی و غلامعلی حبیبی دوم تا پنجم شدند، نزدیکترین نفر به میرحسینی ، ابوذر بود که زمان ۱۵٫۳۱ـ۶ دقیقه را بجا گذارد .

دنباله مسابقات در رشته‌های۴۰۰ متر مانع ـ پرش ارتفاع ـ پرتاب دیسك ـ دویست متر ـ۸۰۰ متر ـ سه هزار متر مانع ـ پرش سه‌گام ده هزار متر ـ پرتاب نیزه مردان‌و پرش طول ـ صد متر ـ پرتاب دیسك و صد متر بانوان از ساعت۵ بعد ازظهرامروزدر استادیوم‌امجدیه آغاز میگردد .

رضا انتظاری امید شماره یك تیم دوومیدانی ایران

غلامحسین رئیسی

● رئیسی‌پیروزدر۱۵۰۰متر

در رشته ۱۵۰۰ متر رقابت بین چیزهای تازه‌تری دست یابیم ، پارسا در این روز نتوانست واقعیت خود را بنمایش گذارد و با وجود اینکه تا مرز ۶ متر و ۵۰سانتیمتر پیش رفت بعلت خطا با رکورد۶٫۳۷ متر سوم شد ، ولی فرامرز آصف ۶٫۶۴ متر پرید و برای خود حد نصابی تازه و امید بخش بجا گذارد ، نفر دوم‌این‌رشته لطف‌الله حمید زاده بودبا ۶متر و ۵۰سانتیمتر رافیك درخدریان ـ سید جواد محتشمیان و رحیم زارع پوربه‌ترتیب چهارم تاششم شدند .

آنچه هست رقابت چند چهره جوان در یك سطح قابل توجه و نزدیك میتواند در آینده‌ای نه چندان دور رویدادهای تازه‌ای در این رشته برای دو و میدانی ما به‌وجود آورد .

آب سردکن های
زاگرس

برای خنك کردن آب آشامیدنی دادارات بانك‌ها ـ هتلها ـ مدارس ـ فروشگاهها کارخانجات وایستگاههای بنزین .

دفتر فنی مهندس موسی بهار

تهران ـ خیابان نادری پاساژ گیو تلفن ۵ ـ ۳۱۱۳۴۱ ـ تلفن کارخانه ۹۵۱۸۵۹ تلگرافی ۹۷۵

پلاژ تمدن ـ دریاچه رضائیه

امسال تکمیل شده آماده پذیرائی ازمشتریان‌محترم است.

لباسشوئی آاگ
ظرفشوئی آاگ
جاروبرقی آاگ

آاگ بزرگترین سازنده لوازم خانگی دراروپا
آاگ قبل ازآغازقرن بیستم تاکنون همچنان میدرخشد

نشانی : خیابان کریمخان زندساختمان آاگ
تلفن : ۶۲۸۸۷۴ ـ ۶۲۷۳۲۲ ـ ۶۲۴۳۵۳
نماینده فروش : چهارراه خیابان کاخ شمالی نبش شاهرضا
تلفن ۴۰۹۷۷

بدین وسیله از کلیه افراد سندیکا دعوت میشود که در ساعت ۴ بعداز ظهر روز شنبه ۴۸٫۴٫۲۸ در محل سندیکا واقع در خیابان خیام جنوبی پلاك۵۲ حضور بهمرسانند .

دستور جلسه :

۱ـ گزارش امور مالی سندیکا
۲ـ انتخاب هیئت مدیره و بازرسان اعضاءعلی‌البدل

سندیکای کارگران زوائد گوسفندی
آ ـ ۱۲۶۵۳

تلفن کنید خدمت میرسیم

شماره‌های
۶۲۱۲۴۹
۶۲۸۲۳۱

بشما امکان میدهد
که کاتالوگ محتوی انواع کاغذ دیواری زیبا ـ مجلل و صد در صد قابل شستشوی مانیس را در منزل یا محل‌کارخود بازدیدکنید
متخصصین تزئین ما مجانا دراختیار شما هستند

کاغذ دیواری مانیس

قشنگ ، جدیده ، اما گرون نیس

استفاده از کاغذ دیواری مانیس از رنگ‌آمیزی دیوار ۴ کم خرجتر است

نمایشگاه و فروشگاه مرکزی انتهای ویلا شماره ۳۴۵

نمایندگان فروش تزئینات حجاب : چهار راه تخت طاوس ونادرشاه ، فروشگاه گلزارعباس آباد خیابان مهناز روبروی داروخانه بزرگه ، خیابان سپه جنب مدرسه نظامی ، فروشگاه کبیری : پاساژ کمپانی شماره ۱۱۹ ، فروشگاه آرمان سه راه شاه . فروشگاه گیلانی:

آموزشگاه عالی پرستاری رضاشاه کبیر
وابسته به جمعیت شیرو خورشید سرخ ایران

در سال تحصیلی مهر ۴۹ـ۱۳۴۸ تعدادی دوشیزه داوطلب از طریق مسابقه و مصاحبه باشرایط زیر میپذیرد .

۱ـ دیپلم ششم متوسطه « طبیعی یاریاضی » .
۲ـ آشنائی به زبان انگلیسی .
۳ـ سن بین ۱۸ الی ۳۰ سال .
۴ـ سلامتی جسمی روحی .

داوطلبان میتوانند با دردست داشتن مدارك زیر همه روزه از تاریخ ۴۸٫۲٫۱۰ الی ۴۸٫۶٫۱ از ساعت ۸ الی ۴ بعداز ظهر به آموزشگاه عالی پرستاری رضاشاه کبیر « واقع در شهر رئ‌جنب آرامگاه» مراجعه نماید .

۱ـ ۶ قطعه عکس ۴×۶
۲ـ ۶ قطعه عکس ۴×۳
۳ـ ۴ برك رونوشت شناسنامه .
۴ـ ۳۰۰ ریال حواله بانکی جهت شرکت در کنکور ورودی بحساب جاری شماره ۱۴۰۳ « بانك صادرات شهر ری »
۵ـ فتوکپی مدارك تحصیلی .
۶ـ برك معافی برای داوطلبین شهریور ماه ۴۷

تبصره :۱ـ داوطلبان شهرستان‌ها میتوانندبرای‌ثبت‌نام به شیرو خورشید سرخ همان شهرستان مراجعه و یا شخصا با آموزشگاه مکاتبه نمایند .

۲ـ تاریخ کنکور روز جمعه ۴۸٫۶٫۷ از ساعت۸ صبح .

مصاحبه روز های ۱۹و ۲۰ شهریور ماه ۴۸ ساعت ۸ ـ ۴ بعد از ظهر .

آ ـ ۲۸۵۶۴

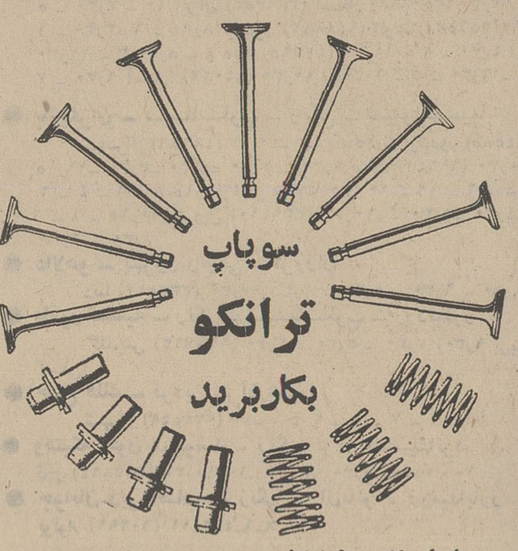

سوپاپهای اغلب سازندگان موتور در انگلستان و همچنین تعدادی از کارخانجات اروپائی توسط شرکت فارنبورو انجینیرینگ ساخته میشود .

پس‌بهتر است‌در موقع‌احتیاج‌به‌سوپاپ یدك ، ازسوپاپهای ترانکو استفاده‌کنید تا از مزایای قطعات اصلی برخوردار باشید .

A.E.C. Allen Bergius Blackstone Bolinder Munktell Cammell Laird Caterpillar Tractor
Cummins D.A.F. Davey Paxman English Electric Gardner Leyland
Mirrlees National Perkins Ruston & Hornsby Scammell Scania Vabis Vickers Armstrongs Volvo

TRANCO
VALVES • GUIDES • SPRINGS

ساخت شرکت Farnborough Engineering Co. Ltd.
Farnborough, Orpington, Kent, England.
نماینده فروش انحصاری در ایران : شرکت سهامی ایرغرب ماشین پارت
ساختمان ایران و غرب خیابان شاهرضا ـ تهران

در ارجاع مشاغل

باید دید چه کسی بدرد مملکت میخورد!

زنان گذشت ندارند و نمونه آن استفاده زنان از طلاق در دادگاه‌های حمایت خانواده است

توصیه آقای نخست‌وزیر بمنظور ارجاع مشاغل حساس به خانمها سر آغاز بحثی شده که روزهاست در محافل اجتماعی برسر زبانهاست. عده‌ای پیشرفتهای زنان را تا بهمین درجه کافی میدانند و گروهی اعتقاد دارند که زن باید امور خانه را اداره کند ودر تربیت فرزندانش اهتمام نماید.

موافقین و مخالفین نظریاتی ابراز کرده‌اند که مدتی است سر فصل بحثهای اجتماعی است.

● از کوزه در میروند

دکتر موسی درودی نماینده مجلس شورای ملی گفت آنچه مسلم است انقلاب ما ثابت کرد فرقی بین زن و مرد نیست ولی مقداری اختلافات طبیعی بین زن و مرد وجود دارد که منکرش نمیتوان شد.

مثلا آقایان گذشت و ملایمت بیشتری دارند ولی خانمها گذشت ندارند گاهی هم بشدت از کوره در میروند. زود عصبانی می شوند بطوریکه قادر به کنترل خود نیستند این خوی خوب آقایان آنان رادر رتق وفتق امور یاری میدهد.

یک‌مثال‌ساده میزنم قضیه روشنتر می‌شود. قبل از لایحه حمایت خانواده با اینکه حق طلاق با مرد بودو مرد اختیارات بیشتری داشت معهذا زنها بیشتر بر اوضاع مسلط بودند. بااین‌حال مرد ها ازحقی که داشتند برای ادامه زندگی گذشت می کردند و از اختیاراتی که داشتند استفاده نمی‌کردند در صورتیکه دیدیم وقتی به زنان قدرتی داده‌شد بواسطه همان‌عدم گذشت وسازش کاری و روحی‌از آن قدرت‌حداکثر استفاده کردند نمونه بارزش‌اختلاف عروس‌و مادر شوهر است باین ترتیب که سابقا که مادر شوهرها باتکای قدرت پسر خود قدرت و نفوذو داشتند حداکثر ظلم‌را بعروس می کردند وحالاکه عروس قدرت بیشتری پیدا کرده بمادر شوهر اعتنائی‌نمی کندواحترامی هم نمی گذارد.

● تعصب نادرست است

غلامحسین فخرطباطبائی نماینده مجلس گفت: تعصب از هر دوطرف نادرست است زیرا باید دید چه کسی بدرد مملکت و اجتماع میخورد تاوظیفه‌ای باو دادکار راباید‌بانهائی ارجاع کرد که منشاء اثری باشند کار را برای تظاهر نباید به کسی داد حالا چه‌زن باشد وچه مرد

از نظراجتماعی و حقوق زن‌ومرد این مسئله در مملکت ما حل شده است ودیگر این هر دو در یک شرایط میتوانند شاغل شغلی‌باشند بعلاوه کارها برحسب عشق و علاقه هرکسی است خانمی که بخانواده علاقه دارد کار خانواده را مقدم‌می‌دارد وگردکار اجتماعی نمیگردد.

کسی هم که عشق وعلاقه‌بخدمت اجتماعی دارد آنرا دنبال می کند زن ومرد فرقی ندارد اما اگرهدف تظاهر وخودنمائی است و اشغال پست من فکر میکنم شایسته است جلوی این اندیشه را گرفت و نگذاشت اشخاص مختلف مدتها پستی را بناحق اشغال کنند.

از : موسسه تحقیقاتی هادسون

اقتباس: دکترضیاء قهاری

دنیا در سال ۲۰۰۰

آیا تا سال ۲۰۰۰ در یک جنگ اتمی در گیر خواهیم شد

دورنمائی انقلابهای بزرگ تکنولوژی جنگ در ۳۲ سال آینده

بنظر می آید که دورهٔ پنج ساله‌ای که برای تحول تکنولوژی جنگ استراتژیک نام بردیم ، در تغییرات و تحولات رشته های‌دیگر منازعات غیر اتمی نیز معتبرباشد. بخصوص دردوره های پنج ساله آینده تحولات بزرگی درشکل جنگهای‌چریکی (که‌مصطلحا آزادی بخش مشهورند)بوجود خواهدآمد. دراینجا سعی میکنیم بادر نظر گرفتن تحولاتی که درجنگ های ویتنام پیدا شده است امکانات آینده‌را دراین زمینه مورد بررسی قرار دهیم.

تاکنون استفاده از فرآورده‌های جدید ازطرف نیروهای امریکائی بازده خوبی نداشته است‌شایدیکی ازعلل آن عدم توجه کافی به سیستم جنگهای قدیمی (مانند گشتی های شبانه) و فکر اینکه استفاده از تکنولوژی جدید موجب می شود که ازروشهای قدیمی بی‌نیاز شویم باشد درصورتی‌که بنظر ما برای موثرتر ساختن اثر تکنولوژی جدید ممکن‌بود که‌آنها را درهمان روشهای قدیمی نیزبکار برند.

اکنون که باهمیت این‌موضوع پی‌برده‌اند سعی خواهند کرد از تکنولوژی جدید بهره‌برداری‌بهتری بنمایند. درجهت عکس هم صحیح است یعنی جنگجویان چریکی نیز احتمال دارد که از تکنولوژی‌جدید درجنگهای خود استفاده کنند و اگر چنین امری پیش بیاید دوره نمائی‌از نوعی طوفان کنش واکنش این جنگها دربرابر هم‌قرار خواهد گرفت و دراطراف آن میتوان‌چنین فکر کرد که اقدامات جدید و زیادی ممکن است درجهت‌کاستن ازسرکوبی منازعات چریك ها پیش بیاید که از آنجمله موارد زیررا می توان نام برد :

جلوگیری از نهضت ها از طریق عملی و مادی - وسعت دید بهتر درشب - روشن ساختن‌فضا‌های بزرگ - تکنیك های تازه در کشف نقشه های دشمن - یافتن راههائی برای‌خنثی‌کردن شبیخون ها و پیشرفت تاکتیك های حمله ناگهانی نیروهای خودی- بالابردن قدرت تیررس افراد و وسائل‌هوائی وزمینی‌و اصلاح‌و بهبود تجهیزات. خوراك- داروها و حتی محصولات داروئی‌روانی برای افراد- فرآوردن اسلحه های نوو آسان‌تر برای افراد که بیشتر باتحولات جدید منطبق باشد - وسائل حمل‌و نقل بهتر و بهبود تا کتیك‌های نظامی- پراثرتر ساختن تکنیك های‌جدیدی که‌برای کمك بدولت محلی درنظر گرفته میشودو توسعه هرچه بیشتر استفاده‌از ماشین‌های‌مغزالکترونیك- دسترسی یافتن به کنترل جمعیت هاو گسترش نوعی تاکتیك و استراتژی‌بهتر‌برای توسعه‌اقتصادی و اجتماعی و سیاسی کشور.

نتیجه دیگری که‌میتوان گرفت آنست که پیشرفت های تکنیك نظامی کم‌کم‌از قلمرو مطلق‌عملیات نظامی و پلیس بخارج از میدان‌خود رسوخ می کند و متوجه بسیاری از رشته های دیگر میگردد. ما انتظار نداریم که جنگهای‌انقلابی (چریکی) مانند جنگهای معمولی وابستگی کامل‌به تکنولوژی جدید داشته باشد و نظری هم نداریم که یك کشور که‌از لحاظ‌تکنولوژی پیشرفته‌تر است حتما به شورشیان و انقلابیونی که از آن کشور از لحاظ تکنیك عقب افتاده‌ترند غالب می گردد فقط متذکر می شویم همانطور که گذشته بما آموخته است نیرو هائی که بقدر کافی مقتدر و مجهز شوند می توانند نیروهای توده‌ای را که دارای‌سلاح کم‌و عقب افتاده‌ای باشند شکست دهند و مقصودمان از اصطلاح«بقدر کافی مقتدر» توانائی کافی آن در تکنولوژی وعلم‌تاکتیك وهمچنین کمیت قوا می باشد.

نتیجه دیگری که میگیریم آن ابست‌که درآینده‌نیرو های‌بزرگتر و برتری درداخل و خارج کشور‌ها بوجود خواهد آمد که هزینه آنهانیز کمتراز زمان حاضرخواهد بود (لااقل تاموقعی که دشمن از تکنولوژی جدید بهره‌برداری‌نکرده است).

اکنون بطور خلاصه آینده تکنولوژی‌رادر موردجنگ‌استراتژیك مورد بررسی قرار می دهیم .در آغازامر چهار سئوال پیش‌می‌آید:

● چهارسئوال درباره آینده جنگ‌استراتژیك :

۱- یك‌قدرت تسلیحاتی (ایکس) که‌در موقعیت فعلی ایالات متحده امریکا پیش‌بینی نشده چه‌خواهد کرد ؟

۲- به‌چه‌علت چنین جنگی‌اصولا باید بوقوع بپیوندد ؟

۳-اثری که‌ازتسلیحات «ایکس» درشوروی ایجاد می شود و یا بر متحدین ماو همچنین روی مسابقات تسلیحاتی پیدا خواهد شد چیست؟

۴- یك تجزیه و تحلیل متقابل «باارزش بودن» و «موثر بودن» چگونه است ؟

جدول بالا نشان می دهد آن طور که عموما فکر می کنند که دولت امریکایا دولتهای دیگرانواع جدید سلاحها را صرفا برای این که تهیه‌شده‌و مهیا است‌خریداری می کنند اشتباه می باشد.

بسیاری از انواع سلاحها وجود دارد که از کیفیات و خصوصیات این دوره هستند و سیستم های نظامی که قبلا دولتها آنها رابکار می برند بعلل گوناگون کنار گذارده شده‌اند. تعدادی ا زاین دلائل درفهرست زیر خلاصه‌شده است وطی آن مسائلی را که‌دولت امریکا بایستی قبل از ورود به‌یك سیستم جدید نظامی آنها رادرنظر بگیرد تذکر داده‌ایم . این‌مسائل بترتیب الاهم‌فی‌الاهم تقسیم بندی شده است.

● نهدام غیر نظامیان

این مسائل تااندازه‌ای حساسند مثلا درداخله امریکا هیچکس تقریبا موافق باسیستم های انهدام غیر نظامیان نمیباشد. مکنامارا می گفت : (ماقانع شده‌ایم که نیروی کافی برای «خرابی های مطمئن» و یاقدرت ویران کردن اجتماع دشمن را دارا می باشیم) .

بنابراین لازم است که درصدد توجیه موقعیت های بخصوصی باشیم و ماموریت دیگری برای نیرو های استراتژیك بیابیم واین همان موضوعی است که مکنامارا بنام انحصار یامحدود ساختن خسارات توجیه می کرد .

بطوریکه‌درقسمت ۳نشان‌داده‌ایم نیروهای نظامی موفق شده‌اند در مخارج خود تقلیل قابل ملاحظه‌ای بدهند ، درحال حاضر تقریبا ۷ میلیارد دلار درسال برای نیروهای جنگ استراتژیك خرج می کنیم و حال آنکه درسال ۱۹۵۰ درحدود پانزده میلیارد دلار اختصاص‌به چنین مخارجی داشت (برابر بایك صدم تولید ملی درحال حاضر به جنگ استراتژیك اختصاص داده شده است و حال آنکه درده سال پیش بودجه جنگهای استراتژیك به چهار درصد تولید ملی بالغ می شد).

بسیاری‌از خوانندگان از چنین تقلیلی به شگفت درخواهندآمدو حال آنکه نظری به بودجه دفاع ملی نشان میدهد که باوجودتقلیل مخارج جنگهای استراتژیك‌بودجه دفاع ملی کشور تقلیل نیافته و بیشتر هم شده است.

درحقیقت بزرگترین بخش‌افزایش بودجه مزبور ارقامی بوده که‌به تهیه سلاحهای قراردادی اختصاص داشته‌است‌نه جنگهای استراتژیك سلاحهای قرار دادی مزبورجهت جنگهای معدود معین و یك‌جنگ اتمی قرار دادی و تاکتیکی در اروپا و یاعملیات سرکوبی گروه‌های آزادیبخش فراهم گردیده است. بنظرمی آید کاهش‌هزینه‌ها باین امر بستگی داشته باشد که مخارج نیروهای استراتژیك سبکتر گردیده و بعلاوه از علاقه دولتها نسبت باین چنین جنگهاروز بروز کاسته شده است.

برای اینکه بتوانیم از آینده تکنولوژی جنگ‌استراتژیك صحبت کنیم باید موارد اصلی و وجوه تمایز دوره‌های آنرا روشن سازیم. در جدول شماره ۶ که ما طرح کرده‌ایم تکنولوژی سالهای ۴۰ و ۵۰ بنام تکنولوژی «مدل ت» و تکنولوژی سالهای ۶۰ بنام «مدل آ» نامیده شده و این نامگذاری‌صرفا برای تمایز این دوره ها از یکدیگر است . ساختمان مغزی کشورهای دارنده تکنولوژی خود موجد نظریه های خاصی در باره تکنولوژی میباشند که یکی از وجوه تمایز اشکال تکنولوژی نیز از همین امر ناشی میشود میتوان بسهولت تصور نمود که مثلا اسرائیل در حالیکه اطلاعات کاملی از تئوری های پیشرفته دارد با مسائلی که عموما ملت های با تکنولوژی پیشرفته با آن مواجهند روبرو است تکنولوژی «مدل ت»را بکار می برد «معدودی از اسرائیلی ها هستند که با خصوصیات تکنولوژی جدید آشنائی پیدا کرده‌اند.»

رویهم تکنولوژی مدل «ت» مربوط به موارد زیر است :

سلاحهای اتمی اولیه و هواپیما های تعرضی و دفاعی و شاید بعضی از انواع موشکهای دفاعی زمین بهوا و هوا بهوا که نسبتا ساده استو بعضی‌از موشکهائی که برای هدفهای استراتژیك محدود ساخته شده‌اند.

تکنولوژی «مدل آ» مربوط به سلاحهای ئیدروژنی - موشکهای نظامی خیلی پیشرفته و راه حلهای مربوط به مسائل آسیب پذیری و اطلاعاتی از مسائل واکنش‌سلاح هاوریزه کاریهای‌تئوری استراتژیك میباشد. رویهمرفته این اصطلاح نمودار نوعی تکنولوژی است که ممکن است در جنگ استراتژیك در جریان بیست ساله آینده مورد استفاده واقع شود.

● جدول شماره ۷
ده‌یا بیست ساله آینده

آغاز سالهای دهه «۷۰» :

سلاحها وموشکهای «تی ان»بسیار مرکب_آغاز دفاع بوسیله‌موشك بالستیك - کنترل موثر سلاح‌های کوتاه‌برد_آلمان‌غربی‌وژاپن و کشور های دیگر مهیای تهیه سلاح های اتمی میشوند .

پایان سالهای هفتاد :

سیستم های جدید فضایی- هوایی -دفاعی وتعرضی(محتملا این‌سیستم ها نیزاز چشم‌های‌نوری‌یا ازوسائطی با پیستونهای اتمی‌استفاده می کنند) تکنولوژی سالهای دههٔ ۵۰ تا۶۰ به صورت‌وسیعی گسترش یافته_کنترل پیشرفته تسلیحات در یك کشورنا معین .

● آغاز یا اوسط سالهای ۸۰ لااقل از لحاظ قدرت :

فرانسه -آلمان -ژاپن-مکزیك آلمان شرقی و ایتالیا و غیره‌لااقل به تکنولوژی مدل «آ»دست خواهند یافت تکنولوژی مدل«ت»تقریبا به صورت بهتری در اختیار همه قرار خواهد گرفت.

ایالات متحده امریکا و شوروی امکانات بسیار فضائی -دفاعی و تعرضی بدست خواهند آورد که از آن‌جمله است دفاع فضائی هوائی مطمئن وخیلی ساده ازنوع سیستم های جنگی فوق‌العاده موثر (لااقل برعلیه تکنولوژی های مدل«ت» و «آ»)

ما موفق نشده‌ایم باین سئوال پاسخ دهیم که «آیا قدرت اتمی گسترش می یابد یانه ؟» ولی بسادگی خواسته‌ایم روی امکانات نیروی اتمی غور کنیم .

مسئله دیگری که بی جواب مانده است آنست که آیا امریکا و شوروی مساعی خود را برای‌نگاه داشتن وضع خود در سطح تکنولوژی جدید بکار خواهندبست؟ آیا این دو کشور سعی خواهند کرد که بنحو موثری در برابر ممالك دارنده تکنولوژی مدل «ت» و «آ» از خود دفاع کنند ؟ واضح است با وجود گذراندن خطرات و اشتباهات گذشته و تجهیزاتی که بدست آورده‌اند اگر حقیقتا مایل باشند میتوانند اینکار را بکنند ولی دست زدن بچنین اقداماتی متضمن مخارج زیاد خواهد بود و بعلاوه دریك‌شکل مسابقه‌تسلیحاتی معتدل خود را در گیر خواهند کرد .

از طرفی در حالیکه خود را در برابر یك کشور ثالث محافظت میکنند بعبارتی هم سعی به حفظ خود در مقابل طرف دیگر مینمایند و بدین ترتیب موجب رقابت هائی در فراهم آوردن تولیدات مختلف جدید می گردند .

در ده یا بیست ساله آخر این سده که در جدول شماره ۷طرح گردیده است . همچنانکه درفصل اول نظر دادیم یك جنگ هیدروژنی بین‌ملل «ازحالا تاپایان این سده»بوقوع نخواهد پیوست‌موقعی که خواننده چنین نظریاتی را می خواند و نتیجه گیری های ما رامی‌بیند ممکن است که نظریات مارا باور نکند از طرف دیگر احتمال زیاد دارد که روح روابط بین‌المللی بنحوی عمیقا تغییر کند که بتواند خود را با مسائلی که تکنولوژی «بصورتی که در جدول شماره ۸ پیش‌بینی شده»پیش می‌آوردمنطبق سازد و یا تغییر شکل همین سیستم ها موجب تغییر روح‌روابط بین‌المللی گردد و آنها را بصورت های جدید پدیدار سازد .

ما تصور می کنیم که لااقل تا پایان این سده یك سیاست محتاطانه‌ای محتملا برتکنولوژی حکمفرما خواهد بود و روح روابط بین‌المللی بترتیبی که برخی مدعی هستند با وجود پیشرفتهای کم‌وبیش بزرگ چندان تغییر نخواهد کرد.

پایان

قابل توجه

خواننده عزیز تا اندازه‌ای سعی شد پاره‌ای از گفتگوهای کمیسیون سال ۲۰۰۰ در روزنامه اطلاعات بشما معرفی شود.چون ترجیح میدهد مباحث علمی و اقتصادی و اجتماعی کتاب سال ۲۰۰۰ را که معرف تحولات آینده نزدیك جهان مخصوصا درسی ویکسال بازماندهٔ سدهٔ ما میباشد بصورت مجموعه مستقلی‌معرفی نماید ، ضمن تشکر از توجهی که بخواندن این مقالات مبذول فرموده‌اید سعی خواهم کرد که اثر مهم «سال ۲۰۰۰» را بصورت مستقلی منتشر سازم و در اختیار علاقمندان قرار دهم .

بنظر اینجانب بررسی تجزیه و تحلیل های علمی ، اقتصادی، اجتماعی و فرهنگی این کتاب مهم که درجه پیشرفت عموم کشور ها را تا سال ۲۰۰۰ پیشاپیش معرفی میکند در روشن بینی دانشجویان و آنها که به آینده خود و کشورشان و جهان علاقه دارند ضروری است .

ضیاءقهاری

راهنمای جیبی بهداشت قلب

اخیرا کتاب جیبی جالبی درباره بهداشت قلب نوشته آقای دکتر سیف‌الدین نبوی انتشار یافته که درآن‌اطلاعاتی درباره عمل قلب، علل‌ضایعات و بیماریهای قلبی همچنین دستوراتی برای‌سالم‌نگهداشتن این عضو حساس بدن چاپ شده است مطالب کتاب‌بازبان ساده ونثری روان‌درعین‌حال شیرین تنظیم شده است و دستوراتی که در آن‌داده‌شده بخصوص برای گروهی که باصطلاح پا بسن گذاشته‌اند یا سکته‌های قلبی آنان را تهدید میکند مفید است .

مثلا یك دستور کتاب در باره مصرف سرکه در سالاد است بجای آبلیمو، دکترنبوی دراین کتاب توصیه‌کرده‌است که مصرف سرکه در سالاد برای قلب مفیدتراز آبلیموئی است که مانده و تبدیل به اسید شده است یا در مورد مصرف آب هویج گفته شده است که عده‌ای بغلط آب هویج زیادی‌میخورند و دچار سنگینی عمل معده میشوند بنابراین مصرف زیادآب‌هویج نه تنها فایده‌ای ندارد بلکه‌از لحاظ قلب مضر هم از آب‌در می‌آید ،

گاز مورد نیاز شما

پخش گاز شرکت بوتان

از ساعت ۷ و نیم صبح‌تا ۸ بعدازظهر با تلفن های‌شماره : ۹۵۳۰۵۱ تا ۹۵۳۰۵۵ و ۳۳۸۲۲۱ و ۳۳۸۲۲۲ و ۳۳۲۹۲۴ آماده قبول سفارشات مشتریان محترم خود در تهران میباشد .

سرویس پخش گاز جنرال

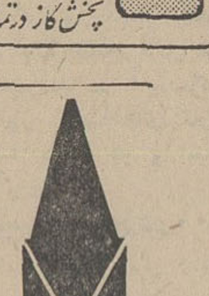

تلفنهای:
۹۵۸۲۵۲-۹۵۷۶۹۳
۹۵۹۱۶۴-۹۵۷۷۹۴
پخش گاز در تمام ایام هفته

اساگاز

از ۷ و نیم صبح تا ۷ و نیم شب تلفن پخش گاز و سرویس: ۴۴۸۰۲ - ۴۶۷۶۶ - ۶۹۷۴۵

ایران گاز

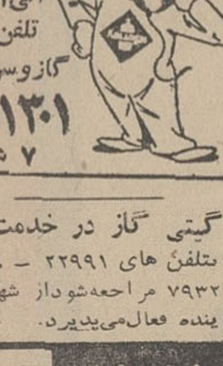

همه روزه از ساعت ۷ صبح الی ۱۱ شب تلفن بخش گاز و سرویس ۶۱۱۳۰۱ ۷ شماره

گیتی گاز در خدمت شما
تلفن های ۲۲۹۹۱ - ۷۹۴۵۰۸ ۷۹۳۲۱۱ مراجعه‌شود از شهرستانها نماینده فعال‌می‌پذیرد.

متفرقه

خیاط دیاموند
با اسلوب جدید و اسرع‌وقت بدانشجویان‌صدی ده تخفیف‌داده میشود میدان ۲۴ اسفند ضلع شمالی طبقه فوقانی

مژده به مسافرین محترم اصفهان
شرکت مسافرتی عدل از روز پنجشنبه ۱۹ر۴ر۴۸ همه روزه اتوبوسهای مجهز دولوکس در اختیار مسافرین محترم خود قرار خواهد داد تلفن ۴۸۵۰۸و۳۰۳۶۳۱
۱-۶ آ-۱۲۱۹۷

آلات وادوات کامل کارگاه اتومبیل
شرکت کامپساکس مقداری آلات و ادوات کامل کارگاه اتومبیل برای فروش موجود دارد . متقاضیان بخیابان کوشك‌شماره ۴۳ مراجعه نمایند .
۱-۲ آ-۲۷۹۶

مژده بمسافرین محترم
هتل آسیا مدرن و لوکس افتتاح‌گردیدبا پنجاه‌درصد‌تخفیف نسبت به هتلهای مشابه دارای سالن غذاخوری انواع غذاها و چلوکباب مخصوص قبل از انتخاب محل از هتل آسیا دیدن فرمائید سه راه اکباتان خیابان ملت تلفن ۳۳۸۵۵۱ سالن۳۳۸۳۲۰
۱-۲ آ-۱۲۵۵

تانکر سازی لوپ
تانکر از ۵۰۰ تا ۵۰۰۰ لیتر موجود است سفارشات ۴۸ ساعته انجام میگردد خیابان قزوین‌تلفن ۹۵۹۴۱۴

مورد توجه کارخانه‌داران
تانك بظرفیت ۵۰ هزار لیتر برای‌مصرف‌مواد محترقه و غیره ساخت آلمان باتمام لوازم‌موجود در تهران بفروش میرسد شرکت لمك امیرکبیر پلاك ۱۲۲ تلفن ۳۳۵۱۴۲
۱-۲ آ-۱۰۲۵

در خدمت مردم
سالن چلوکباب وزیری
خیابان پهلوی - جنب سینما مهتاب - اول کوچه وزیری تلفن ۶۴۱۴۳
برای برگزاری جشن و مهمانی از مشتریان محترم پذیرائی‌میشود

راهنمای پزشکی اطلاعات

متخصص جراحی گوش و حلق وبینی

دکتر خلیل آریا (دیپلمه پاریس) دکتر دولتشاهی جراحی کریهای گوش و پلاستیك صورت . مرکز امتحانات ادیومتری و الکترونیستا گموگرافی (سنجش شنوائی و تشخیص و تعیین‌علل سرگیجه‌ها) پهلوی جنب سینما مهتاب اول کوچه وزیری تلفن ۴۴۴۲۵

.فشارخون‌و بیماریهای‌مزمن درمان‌فلج.چپی‌چشم‌ورماتیسم

با روش هموپاتیك بیسابقه در ایران دکتر حسن بهره‌مند از دانشگاه هند با ۴۱ سال سابقه - سعدی شمالی بیمه تلفن ۳۰۱۶۱۷ و ۸۶۳۲۸

متخصص بیماریهای ریوی وسل

دکتر هوشنگ طبـراده خیابان پهلوی نزدیك سینما مهتاب ۴۰۵۰۴

متخصص فیزیوتراپی

دکتر قیصر درمان فلجها - درمان عصبی و عضلانی و روماتیسم وسیاتیك تخت جمشید چهار راه بهار کوچه آفتاب تلفن ۷۶۵۶۱۴

متخصص بیماریهای چشم

دکترصدوقیان عضوآکادمی‌بین‌المللی جراحان چهارراه پهلوی ۶۶۸۹۰

متخصص جراحی عمومی

دکتر سیداحسان الله نیری
جراح عمومی -جراح بیماریهای زنان ونازائی
اوقات پذیرائی ۳تا۸ بعدازظهر تلفن ۴۱۱۶۷

متخصص بیماریهای جهاز هاضمه

بیماریهای معده ، کبد وروده ،بواسیر بدون عمل جراحی دکتررفیعی متخصص ازدانشگاه پاریس- جامی‌اول کوچه پاریس تلفن ۴۸۱۸۹

متخصص بیماریهای پوست

دکتر خشنود متخصص بیماریهای پوست
شاهرضا مقابل لاله‌زارنو پذیرائی بعد از ظهرها ٤ تا ۸ تلفن۴۹۶۳۲

دکتر نوری متخصص بیماریهای پوست‌وموی‌سر .تلفن۳۳۴۷۳۳
جاده قدیم‌شمیران باغ‌صباایستگاه سلیم۳تا۶بعدازظهربا تعیین‌وقت‌قبلی

درمان بواسیر

دکتر عباس‌بیك‌نژاددرمان بواسیر بدون عمل جراحی
فیستول و فیسور بامتدموثر وبیماری جهاز هاضمه پذیرائی عصرها در محل جدید خیابان روزولت شمالی زیر تخت طاووس کوی مدائن پلاك ۳۵

پلی کلینیك

پلی کلینیك شبانه‌روزی‌بهادری، شرکت‌سهامی‌گروه پزشکی بروزویه خیابان شهباز میدان کلانتری خیابان کرمان تلفن ۳۵۵۸۱۱

ترك تریاك و هروئین

درمان اختصاصی معتادین - دکتر پرویز برجیس
باسابقه ده سال تجربه در ترك اعتیاد ، بدون تشنج و بیهوشی خیابان پهلوی - جنب سینما امپایر - صبح و عصر - تلفن ۶۲۷۹۵۶

دکتر صفائی با ۳۰ سال سابقه ومتد جدید بستری و سر پائی سعدی شمالی جنب بانك بیمه ۳۰۴۱۵۳

ترك تریاك وهروئین طبق آخرین‌روش متداول در امریکا بدون ناراحتی در ۵ روز دکتر برجیس شاهرضا جنب پمپ بنزین فوزیه ۷۶۴۱۴۷ صبح‌وعصر

بیماریهای آمیزشی

دکتر یحیی صدری
بیماریهای آمیزشی و مجاری ادرار میدان بهارستان خیابان صفی‌علیشاه

کلینیك دکتر برجیس شاهرضا جنب پمپ بنزین فوزیه ۷۶۴۱۴۷

دکتر معانی - بیماریهای آمیزشی - فردوسی مقابل بانك ملی پس‌انداز

دکتر دانشگر امراض مقاربتی و مجاری ادرارسپه مقابل پستخانه ۳۰۲۴۱۶

دکتر پولوسا امراض آمیزشی اورولژی فردوسی بالاکوچه صادق ۳۱۲۵۸۹

دکتر محمد رضا مسدد - بیماریهای آمیزشی - دروازه دولت ۳۳۴۳۸۹

دکتر اردشیر کوچك‌پور
بیماریهای آمیزشی‌ومجاری ادرارچهار راه پهلوی سپه ٤ تا ۸ بعد ازظهر

دکتر احتیاطی‌گواهینامه از آمریکاسپه چهار راه پهلوی تلفن ۶۷۰۲۹

داروخانه‌ها

داروخانه مهران خیابان‌شیر وخو رشید چهار راه استخر تلفن ۹۵۴۰۰۷

داروخانه شبانه روزی پارس
جاده پهلوی شمال پارك ساعی تلفن۶۲۰۲۷۹ و ۶۲۹۴۹

داروخانه شبانه روزی پرچم میدان شهناز اول خیابان شهباز ۷۴۱۷۱

دربازکن برقی
بکد
B.K.D
باگوشی رنگی
وتضمین ۵ ساله

بدون پیش قسط به‌اقساط ۶ ماهه
مرکزفروش ونصب شرکت بکد. سفارش تلفنی پذیرفته میشود. تلفن ۶۲۸۷۷۴ ۶۲۷۸۸۲
خیابان پهلوی‌مقابل پارك ساعی شماره ۶۸۰

بیمه‌شخص ثالث-شرکت‌سهامی بیمه‌ایران
نمایندگی کل - احمد ناظری

محترما به اطلاع صاحبان اتومبیل های سواری - باری- کمپرسی - اتوبوس - مینی‌بوس - داف - پیکان -لیلاند - بنز - ماکیروس - اسکانیا - ولو - ماك - آریا - شاهین - ژیان - میرساند . برابر کارت مالکیت مندرجات زیر تنظیم تا بیمه‌نامه شخص ثالث اجباری صادر و فرستاده‌شود.

نام مالك
نشانی کامل و تلفن
نوع وسیله نقلیه
شماره شهربانی
شماره موتور
شماره شاسی
سال ساخت
ظرفیت
ارزش
ترتیب پرداخت حق بیمه سالیانه را تعیین فرمائید.

لطفا پس از تکمیل کوپن فوق را بصندوق‌پستی ۱۲۳۰ یا به نشانی تهران - اول خیابان اکباتان ساختمان ایران ناسیونال‌پلاك ۲۲۱ طبقه دوم ارسال دارید . تلفن های ۲۰۳۷۷۹ - ۲۰۳۷۸۹

حق بیمه یکسال برای سواری از ۲۱۶۰ ریال تا ۳۳۶۰ ریال.
حق بیمه یکسال برای باری و کمپرسی از ۴۸۰۰ ریال تا ۶۶۰۰ ریال
حق بیمه یکسال اتوبوس و مینی‌بوس از ۵۴۰۰ ریال تا ۹۷۳۰ ریال .

کاغذدیواری‌دوبل- برجسته‌وقابل شستشوی
دکورا متر مربع ۴۰ ریال
نمایشگاه تخت جمشید مقابل سفارت آمریکا شماره ۳۸۵ تلفن ۷۶۲۳۸۳ دفتر کارخانه بوذرجمهری غربی ساختمان حمیدین تلفن ۲۴۰۸۰

برنامه سینماها

● **مایرلینگ - رنگی - ۷۰ میلیمتری - عمرشریف**
شهرفرنگ (۶۲۷۶۲۸) ۱۱_۳۰ر۳_۳۰ر۶_۴۵ر۹

● **آخرین سکه - رنگی - الن‌دلون - چارلز برونسون**
آتلانتیك (۶۲۷۱۷۱) ۱۵ر۱۱_۳۰ر۳_۳۰ر۵_۳۰ر۷_۴۵ر۹

● **تقدیم باعشق - رنگی - سیدنی پواتیه**
تراس‌امپایر ۴۵ر۷_ ۱۰

● **رویای طلائی - رنگی - آلبانو - رومیناپاور**
ریولی (۷۵۷۷۷۷) ۱۱ - ۳۰ر۳_ ۳۰ر۵_ ۳۰ر۷_ ۳۰ر۹

● **بازگشت دراکولا - رنگی- کریستوفرلی**
پارك (۳۳۹۶۳۷) ۹_ ۱۱_ ۱_ ۳_ ۵_ ۷_ ۹

● **دودل ویك دلبر - وحدت- ظهوری - اینگرید**
اونیورسال (۶۶۹۵۳) ۱۰ - ۱۵ر۱۲ - ۳۰ر۲ - ۴۵ر٤ - ۱۵ر۷ - ۳۰ر۹ تراس ۴۵ر۷ - ۱۵ر۱۰ حافظ (۳۴۴۰۷۴) ۳۰ر۹ - ۴۵ر۱۱ - ۲ - ۱۵ر٤ - ۳۰ر۶ - ۴۵ر۸ آسیا (۴۲۹۰۹) پاسارگاد (۷۹۲۷۸۲) ۱۱_ ۳_ ۵_ ۷_ ۹ رکس (۳۳۵۲۹۳) هما (۳۱۱۶۶۹) ساینا (۳۵۲۴۴۲) لیدو (۹۵۱۲۸۲) نپتون (۷۶۰۱۳۶) ژاله (۳۰۴۱۲۰) مونت‌کارلو (۷۹۷۴۱) داریوش (۲۶۲۶۵) ۳۰ر۱۰_ ۳۰ر۲_ ۳۰ر٤_ ۳۰ر۶_ ۳۰ر۸

● **پلکان عوضی - سینماسکوپ - رنگی-سندی‌دنیس**
گلدن‌سیتی (۶۱۳۲۶۹) ۱۵ر۱۱_ ۳_ ۱۵ر۵_ ۳۰ر۷_ ۴۵ر۹

● **یك گل برای همه - رنگی - کلودیاکاردیناله**
فری (۹۵۳۳۳۶) ۳۰ر۱۲_ ۳۰ر۲_ ۳۰ر٤_ ۳۰ر۶_ ۳۰ر۸

● **گردن کلفت - خفاش**
مشعل (۳۳۳۸۲۶) ۹_۱۲_۳_۶_۹

● **توپهای سان‌سباستیان - رنگی - آنتونی‌کوئین**
تراس نیاگارا ۳۰ر۷_ ۳۰ر۹

● **اولیور - رنگی - ۷۰ میلیمتری - ران‌مودی**
دیاموند (۶۲۸٤۰۰) ۱۱_ ۳۰ر۳_ ۳۰ر۶_ ۳۰ر۹

● **چشم بسته - رنگی - راك‌هودسن**
تراس آتلانتیك ۸_۱۰

● **حدس بزن چه‌کسی برای‌شام‌می‌آید- رنگی-سیدنی‌پواتیه؟**
ماژستیك (۶۸۴۶۱) ۱۱_ ۳_ ۵_ ۷_ ۹

● **تگزاس آن‌سوی‌رودخانه- رنگی - دین‌مارتین**
تخت‌جمشید (۴۳۵۰۰) ۳_ ۵_ ۷_ ۹

● **خاطرات آقاموشه - رنگی - کارتون**
سینه‌موند (۴۸۳۲۲) ۱۱_ ۳_ ۵_ ۷_ ۹

● **تونی‌رم - ۵ هفته در بالن**
البرز (۳۰۴۲۵۸) ۳۰ر۸_ ۱۲_ ۳۰ر۳_ ۷_ ۳۰ر۸

● **چه‌کسی ازویرجینیا ولف میترسد - الیزابت تیلور**
پارامونت (۴۸۳۲۱) ۱۱ . ۳۰ر۲ . ۵ . ۳۰ر۷ . ۱۰

● **ساعت ۳۰ر۱۰ تابستان - رنگی - ملینامرکوری -**
امپایر (۶۲۳۹۴۲) ۳۰ر۱۱_ ۳۰ر۳_ ۳۰ر۵_ ۳۰ر۷_ ۴۵ر۹

● **سنگام - رنگی - راجندراکومار - راج‌کاپور**
تراس دیانا ۴۵ر۷ کریستال (۳۳۷۶۷۵) ۳۰ر۱۰_ ۱۵ر۲_ ۳۰ر۵_ ۴۵ر۸

● **رینگو - رنگی - مونتگمری‌وود**
پردیس ۳۰ر۱۰_ ۳۰ر۱۲_ ۳۰ر۲_ ۳۰ر٤_ ۳۰ر۶_ ۳۰ر۸

● **سوگند سکوت - ایرج قادری - آذرحکمت‌شعار**
پلازا (۴۴۲۵۵) ری (۲۲۵۷۸) فردوسی (۳۳۵۷۸۴) ستاره (۵۸۷۲۱) جهان (۶۰۳۵۰) ۱۱_۱_۳_ ۵_ ۷_۹ سپیلا (۳۳۶۴۲۴) کیهان (۹۵۷۳۶۰) مراد (۷۳۳۸۲) کارون (۹۵۱۰۶۵) ماندانا (۷۹۹۸۲) پرسپولیس (۵۸۱۰۸۳) شرق (۵۴۰۲۴) دریا (۷۹۱۷۴۶) ۳۰ر۱۰_ ۳۰ر۲_ ۳۰ر٤_ ۳۰ر۶_ ۳۰ر۸

● **سیاهچال - ویلیام‌فرانکلین - مویراردموند**
رکس (۳۳۵۲۹۳) ۳۰ر۱۰_ ۳۰ر۲ - ۳۰ر٤_ ۳۰ر۶_ ۳۰ر۸

● **حمله کوماندوها - سینماسکوپ - رنگی - مایکل‌رنی**
سهیلا (۳۳۶۴۲۴) ادئون (۳۳۸۱۱۸) ۳۰ر۱۰ - ۳۰ر۲ - ۳۰ر٤_۳۰ر۷_۳۰ر۸ رویال (۴۹۷۸۵) نیاگارا (۶۵۳۰۷) ۱۱ - ۳ - ۵ - ۷ - ۹ رادیوسیتی (۴۳۳۲۰) ۱۵ر۱۱ - ۳۰ر۳ - ۳۰ر۵- ۳۰ر۷ - ۴۵ر۹

● **گوژپشت سوهو - رنگی - گونتراشتول -ریچاردهالر**
کاپری (۴۸۴۰۱) ۱۱ - ۳ - ۵ - ۷ - ۹

● **جانی‌بوستون - رنگی - تونی‌کورتیس - هنری‌فوندا**
اریا (۳۳۹۸۸۴) ۳۰ر۹ - ۳۰ر۱۱ - ۳۰ر۱ - ۳۰ر۳ - ۳۰ر۵ تراس ۳۰ر۷ - ۳۰ر۹

● **اوپکار - رنگی - منوج کمار- آشاپارك**
اروپا (۳۰۳۱۷۹) مهتاب (۴۷۷۷۷) میامی (۷۴۳۲۹) ۱۱ - ۳۰ر۱ - ٤ - ۳۰ر۶ - ۹ مولن‌روژ (۷۲۹۲۹) ۳۰ر۱۱ - ۳۰ر۲ - ۵ - ۳۰ر۷ - ۱۰ ایران (۳۳۶۳۵۴) اسکار (۹۵۰۸۹۸) ۳۰ر۱۰ - ۱ - ۳۰ر۳- ۶ - ۳۰ر۸ تیسفون (۹۵۸۸۸۲) الوند (۳۵۶۵۳۸) ۱۰- ۳۰ر۱۲ - ۳ - ۳۰ر۵ - ۸ دیانا (۴۷۳۶۵) ۳۰ر۱۱ - ۲ - ۳۰ر٤ - ۷ - ۳۰ر۹ آستارا (۸۴۰۲۲) ۳۰ر۱۰ - ۳۰ر۱ - ٤ - ۳۰ر۶ - ۹

● **بازیگران - سینماسکوپ - رنگی - سیلواکوشینا**
سانترال (۴۸۶۸۶) ۱۱_ ۳_ ۵_ ۷_ ۱۵ر۹ پولیدور (۶۴۵۸۵) ۱۵ر۱۱_ ۳۰ر۳_ ۳۰ر۵_ ۳۰ر۷ _ ۳۰ر۹ ب.ب (۶۹۶۴۱) ۳۰ر۱۰ - ۲ - ٤ - ۶ - ۸ - ۱۵ر۱۰ ایفل (۳۱۱۴۷۷) ۱۰ - ۱۲ - ۲ - ٤ - ۶ - ۸ - ۱۵ر۱۰ متروپل (۳۳۹۴۱۰) ۳۰ر۱۰ - ۳۰ر۲- ۳۰ر٤- ۳۰ر۶ - ۳۰ر۸

● **دالاهو - بهروز وثوقی - فروزان**
دنیا (۳۳۳۸۱۲) ۳۰ر۱۰ - ۳ر۲ - ۳۰ر٤ - ۳۰ر۶ - ۳۰ر۸

● **مامور تصفیه - رنگی - سینماسکوپ - رودتیلور**
گلدیس (۶۲۸۷۱۳) ۳۰ر۳ - ۳۰ر۵ - ۳۰ر۷ (۳۰ر۹ بزبان اصلی)

● **چرخ فلك - فردین - آذرشیوا**
شهرام (۷۷۴۵۴۹) ۱۱_ ۱ _ ۳ _ ۵ _ ۷ _ ۹

● **وقتیکه خون میجوشد - رنگی - فرانك‌سیناترا**
تاج (۳۱۳۸۶۴) ۳۰ر۱۰_ ۱_ ۱۵ر۳_ ۳۰ر۵_ ۴۵ر۷_ ۱۰

● **جوانان زیر آفتاب - رنگی - آل‌بانو - رومیناپاور**
بولوار (۶۰۲۹۲) ۱۱_ ۲_ ٤_ ۶_ ۸_ ۱۰

بهترین و ارزان ترین دودکش‌ها

«دودکش لوکسیت

دودکش دوجداره لوکسیت‌ازبتون متراکم و فشرده ساخته شده و به آسانی برویهم سوار میشود و در مقابل شوك حرارتی‌مقاومت دارد .

شرکت‌ایران‌لیان بلوار کریمخان زندجنب بانك ملی کوچه عسجدی شماره ۱۸ تلفن ۶۲۹۴۷۳

چهل سال قبل در همین روز

دیپلمه‌های مدرسه طب قسم خوردند

سه ساعت قبل از ظهر امروز مجلس جشنی در مدرسه‌عالی طب منعقدگردید و آقایان دکتر لقمان الملك رئیس‌صحیه مملکتی ، دکتر امیر اعلم ، دکتر حکیم اعظم رئیس مریضخانه دولتی ، دکتر اعلم‌الملك ادهم رئیس قسمت طبی مریضخانه دولتی ، دکتر لقمان‌الدوله، پرفسور تولم مستشار صحی ، دکتر کرندر رئیس انستیتو پاستور ، دکتر ملچارسکی‌وروسای دوایر وزارت‌معارف حضور داشتند .

آقایان فارغ‌التحصیل‌های‌مدرسه طب که اسامی‌شان قبلا درج شده بود مراسم قسم بجای آوردند و باخذ دیپلم نائل گردیدند .

بین دیپلمه های مدرسه طب پنج‌نفر آقایان‌ذیل‌علاوه‌بر اخذ دیپلم بمناسبت آموختن عملیات (اکسترنی) و (انترنی) درمریضخانه‌باخذ تصدیق نامه هم‌موفق شده‌اند ، دکتر پرویزخان صدیق ، دکتر نعمت الله خان کیهانی ، دکتر مهدی خان نوالریاستین ، دکتر مرتضی خان سرافراز ، دکتر محمودخان زوین .

عزیمت محصلین نفت

آقایان عبدالحسین خان معصوم‌خانی و کاظم‌خان احمدی هرندی که از طرف وزارت‌معارف‌بکمپانی نفت جنوب‌معرفی شده بودند وسایل حرکت آنها مهیا گردید و از بندر پهلوی با کشتی بطرف لندن‌حرکت‌نمودند . خرج‌سفر هر یك در حدود ۳۵۰ تومان داده شده است.

در منزل اسلحه دارباشی

یکساعت و نیم بظهر امروز در منزل اسلحه‌دارباشی سابق واقع در خیابان معزالسلطان ، اول خیابان جنت گلشن حریقی واقع گردید . باداره اطفائیه اطلاع داده شد و از طرف آن اداره‌سه دستگاه‌ماشین‌اطفائیه بمحل وقوع‌حریق اعزام و قریب یکساعت مشغول اطفاء حریق بودند . حریق مزبور ابتدا در آشپزخانه و صندوقخانه جنب آن‌واقع و بعد بشیروانی عمارت سرایت کرد و شعله‌ور گردید .

در اداره بلدیه

ابوالفتح‌میرزا دولتشاهی

قبل از ظهر امروز آقای ابوالفتح میرزا دولتشاهی حکمران طهران در اداره بلدیه آقای سرتیپ بودرجمهری رئیس‌بلدیه راملاقات نموده وراجع به تعیین محل اجتماع نمایندگان انجمن بلدی که انتخاب گردیده‌اند مذاکره داشتند .

سکونت الوار

ماموریتی برای اسکان الوار که از نقاط استان کوچ داده شده‌اند به نقاط مختلف خوارووورامین اعزام شده بودند تا در باره تقسیم اراضی و دادن ادوات زراعتی به آنها کمك شود ، همچنین‌قرار است این هیئت وسایل سکونت آنها را از هر جهت فراهم آورند .

عوارض بلدیه طهران

برطبق قانون مصوبه مجلس تا آخر ماه جاری بلدیه ها میتوانند ازاعتبارات مصوبه استفاده نمایند و از اول مرداد مخارج بلدیه ها از راه عوارض باید تامین شود ، لذا اداره بلدیه درمقام تهیه لوایح هستند که پس از تشکیل انجمن‌قانونی آن لوایح بتصویب انجمن برسد .

از طرف ریاست بلدیه طهران دو سرویس بتشکیلات اداره بلدیه اضافه شده است : ۱ ـ سرویس عواید بلدی بریاست آقای میرزا اشرف خان ۲ ـ سرویس تهیه عواید املاك بریاست‌آقای مافی «سعدالملك»

اصلاحات در چند شهر

اصلاحات بلدیه ساری بدین شرح بموقع اجرا گذارده شده است :

۱ـ احداث یك خیابان از سمت جاده طهران بطرف جاده استرآباد ۲ـ نصب چراغ برق در معابر .

۳ـ تبدیل محوطه سبزه‌میدان بباغ ملی .

اصلاحات بلدیه بارفروش :

۱ ـ احداث و اصلاح خیابانی از میدان آستانه تا جاده‌بندر مشهدسر ۲ـ تکمیل اصلاحات جدید خیابان شاهپور و امتداد آن از یکطرف بمیدان آستانه برای ارتباط جاده طهران و جاده مشهدسر و از طرف‌دیگر امتداد آن تامقابل چاله موسوم به چرام۳ـ اصلاح‌میدان آستانه‌باتقییرات بقعه متبرکه ٤ـ احداث مجری ازمیدان آستانه تا جاده طهران ٥ـ تکمیل اصلاحات‌لازمه و رفع نواقص‌خیابان‌های جدیدی که منتهی بمحوطه قرائت‌خانه ومیدان چراغ‌برق‌میشوند ٦ـ احداث‌باغ ملی در اراضی سبزه‌میدان .

چند خبر از هندوستان

اخباری‌که‌از هندوستان بطورپراکنده میرسد مشعر است که نمایشات عظیمی از طرف هواخواهان گاندی داده شده و چند صد نفر در این کشاکش مجروح گردیده‌اند . برخلاف دستوری که برای متفرق کردن جمعیت در میدان بمبئی داده شد برازدحام افزوده شد ،کوچه ها و معابر از زن و مرد مملو گردید ، مسلمانان و هندوها با یکدیگر در این تظاهرات اتفاق دارند . تعداد جمعیت در بمبئی به یکصد و پنجاه هزار نفر رسید . پلیس با چوب بطرف جمعیت هجوم آورد .

درجای‌دیگرده هزار نفر ازداوطلبان کنگره بطرف محبسی که گاندی درآنجا توقیف است حرکت کردند پلیس که باستعمال چوب خیزدان مبادرت کرد سنگباران شدواز طرفین جمعی‌مجروح شدند .

لندن ٤ ژوئیه ـ در جلسه عمومی‌که از طرف مجمع هندوستان تشکیل گردید (فربرالدوی) نماینده مجلس منبونان در طی نطق خود گفت تا وقتی گاندی مستخلص نشود امید نمیرود که قضیه هندوستان حل و تصفیه گردد .

(نقل‌از اطلاعات ۱۸ تیرماه ۱۳۰۹)

مردی از میان یخ!

از : الف ـ شنوا

در تلویزیون فیلمی را تماشا میکردم که خلاصه داستانش باین شرح بود : مردی در حالی که موهای سرش سفیدی نشسته بود و در حدود شصت و اندی سال از عمرش میگذشت‌همیشه در غم مفقود شدن پدر آه و افسوس داشت .

تا این که روزی کسی بسراغ او میآید و مشخصات پدرش را سئوال میکند ، طرف دچار تعجب میشود و اول بقیافه خودش نگاه می‌کند و بعد با خود میگوید : اگر پدرم این روز هازنده باشد باید لااقل مردی هشتاد و چند ساله باشد .

بهر حال مشخصات را می دهد و چند روزی بعد جوانی‌را که بیش‌از سی سال‌از عمرش نگذشته است بعنوان پدرش باو تحویل میدهند ، اوابتدا زیر بار چنان پدری نمی ـ رود. لکن پس از توضیحاتی قانع میشود که این جوان سی ساله پدر خود اوست که پنجاه و چند سال پیش برای جستجوی طلابه آلاسکامیرود ولی از قضای اتفاق در میان برفها گیر میکند و در آنجا یخ میزند . بعد از چندین‌سال عده‌ای از علما برای بررسی های علمی به آن نواحی می روند و جسم یخ‌زده طرف را که‌درمیان یخها تمام‌مشخصات خود را حفظ کرده بود پیدا میکنند و پس از آزمایشهای علمی زندگی او را که‌براثر یخ زدن متوقف شده بوده است دوباره بوی باز می ـ گردانند .

این اصل ماجرای فیلم تلویزیونی بودولی کارگردان با ذوق اتفاقاتی را هم باین فیلم افزوده بود که واقعا برلذت تماشای آن می ـ افزود .

از آنجمله اینکه‌مرد پنجاه سال پیش ، امروز خود را دردنیای‌متمدن غریبه احساس میکند و با دیدن وسایل‌مدرن زندگانی و پیشرفتهای حیرت انگیز علوم دچار سرگیجه‌می شود . مشاهده تراموای برقی، هواپیماهای‌مافوق‌صوت،موشك های قاره‌پیماو بالاخره‌مسافرت

انسان یکره ماه از نکاتی است که مرد پنجاه سال قبل را دچار وحشت وناراحتی میکند .

تا آنجا که در پایان فیلم تصمیم میگیرد فرار کند و بدنیای قبلی خود باز گردد.

حقیر در موقع تماشای‌این فیلم با خود فکر کردم اگر این قضیه داستان نبود و حقیقت داشت چه خوب بود که طرف را بجای آمریکا ، به تهران همین شهر خودمان می آوردند و دیدنیهای این شهر را به او نشان میدادند تا عوض آنکه پنجاه سال عقب بودن از قافله تمدن‌اورا ناراحت کند خود را در ۵۰ سال پیش از زمان زندگی اول خود می یافت و از این جهت بجای آنکه احساس ناراحتی کند دچار شادمانی میشد .

بعدبا خود فکر کردم‌برنامه‌ای که برای این مرد تنظیم‌می کردند باید قاعدتابااین ترتیب بوده باشد که :

همان روز اول او را به خیابانهای تهران می آوردندو سوار یك سه چرخه می ـ کردند تا متوجه بشود بشر بجای پیشرفت در مساله ایاب و ذهاب یکقدم بعقب‌برداشته بجای گاریهای چهار چرخه‌از موتور سه‌چرخه استفاده می‌کند .

سپس او را در این‌های گرم سواراتوبوسهای شرکت واحد میکردند تا خاطره ۵۰ سال میان یخ خوابیدن را در یك لحظه فراموش میکرد. بعد یك وسیله نقلیه در اختیارش میگذاشتند و باو تکلیف می‌کردند تا در خیابانهای‌تهران چند ساعتی گردش کند تا متوجه بشود که هنوز جاده های ناهموار در شهرها وجود دارد و هیچ تغییری از این جهت حاصل نشده است .

او را بفرودگاه می بردند تا متوجه میشد اگر چه مردم روزگار ما با هواپیما مسافرت میکنند ، ولی وضعیت سوار و پیاده شدن با دوران ماشین دودی و واگن اسبی چندان تفاوتی نکرده و هنوز میتوان خاطره «گاردماشین» و «اطاق شکنجه» آن را به یادآورد و یا گاراژهای قدیمی آن روزگار را .

آنگاه این آدم پنجاه سال پیش را برای خرید به یك بازار روز می‌بردند تا متوجه بشود قیمت اجناس در این دوره از زمانه چه وضعی پیدا کرده‌است .

و به او تکلیف میکردند یك کیلو گیلاس و چند عدد خیار بخرد تا متوجه‌بشود تمام زحمتی را که برای پیدا کردن طلا بر خود هموار کرده باید بپای این خرید کوچك فدا کند زیرا عین طلا ها را اگر در یك کفه ترازو بگذارد ، در کفه دیگر آنقدر میوه به او نمی دهند که‌بتواند دلی‌از عزادربیاورد .

سپس این آدم را شبی در یك خانه میهمان میکردند‌تا متوجه بشود که اگر در کنار معدن طلا ناچار بود شبها چراغ فانوسی روشن کند ، در این ولایت غالب شبها به شمع احتیاج پیدا میشود !

بعد به مرد پنجاه سال‌پیش میگفتند‌برای‌تماس بافرزندش بایستی به او تلفن کند و یکدستگاه تلفن در کنار دستش میگذاشتند که اول از «۰۸» شماره او را بگیرد‌و در صورت توفیق در این‌امر بشماره فرزندش تلفن کند که بطور حتم با انجام این ـ کار ها و مقدمات قبلی ، عمر جنابش بپایان میرسید .

و این بار بجای فرو رفتن در یخ ناچار میشد راه‌مسگر‌ـ آباد را در پیش بگیرد که متاسفانه در آنجا هم برای جنازه‌اش محلی پیدا نمی ـ شد .

هنگامیکه حقیر در عالم تخیل خود این داستان را میساختم چشمم به روزنامه ای افتاد و متوجه شدم طرف را زود خلاص کرده‌ام و حق‌بود قبلا یك سری هم اورا بدکان قصابی‌ونانوائی واز آنجا بچند سمینار و یکی دو سمپوزیوم و بالاخره بمحوطه کنگور می‌زدیم تا مرد پنجاه سال پیش برای همیشه هوس بازگشت بدنیای فانی را فراموش می‌کرد !

نخست‌وزیر و شهردار مشکلات تهران‌راازآسمان بررسی کردند .

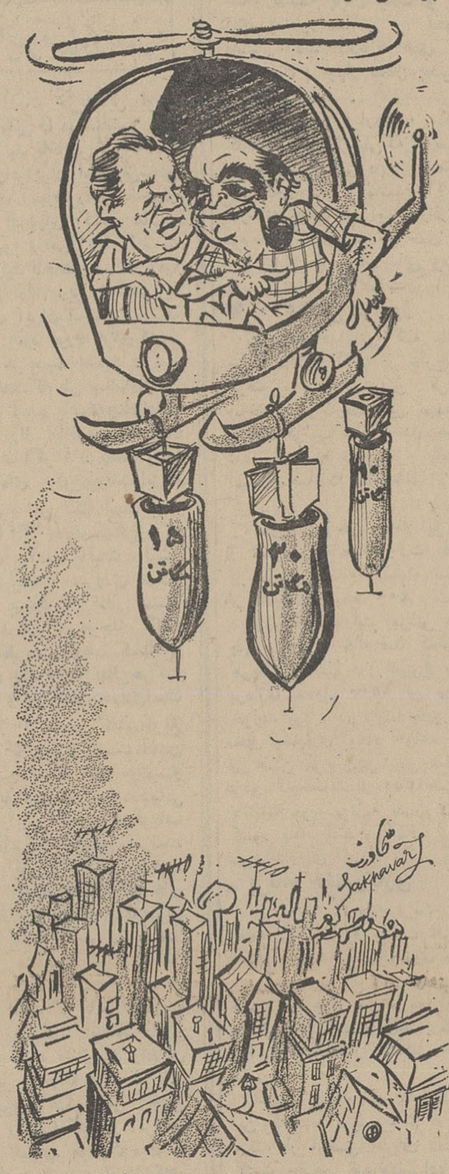

ـ فکر میکنی کدوم اینها برای حل نهائی‌مشکلات تهران موثرتر است ؟

زردآلو سربرف !

۳۱۱۰۸۰

دراول خیابان پروفسور پراون «اول امیرآباد» یك‌چادر زده‌اند و بنام شرکت تعاونی میوه وتره‌بار را از هرمنطقه تهران گرانتر میفروشندرفتم زردآلو بخرم گفت: کیلوئی ۶۰ریال‌تعجب کردم که‌چطور شده است، حالا که فصل‌زرد‌ـ آلو است ۶۰ ریال میفروشند واگر قرار شد زرد آلوزاسر برف بفروشند، آنوقت چه قیمتی پیدا خواهد کرد! بهر صورت رفتم از چند مغازه پائین‌تر همان زردآلو را به مبلغ هرکیلو۴۰ ریال خریدم در حالیکه آن مغازه بخودنام شرکت تعاونی » را هم‌بسته بود! لطفا ماموردین کنترل‌نرخ سری باین چادر بزنند ونرخ اجناس را کنترل کنند.

سرهنك نامور

کنکور وسالن گرم !

۳۱۱۰۸۰

سالن دانشگاه آریامهر که جهت برگزاری‌امتحانات کنکور آماده گردیده بقدری گرم است که داوطلب به‌آسانی نمی‌تواند ، جواب سئوالات را بنویسد ، لطفا برای کنکور آینده از سالنی که دارای هوای مناسبی باشد ، برای برگزاری امتحانات کنکور استفاده کنند .

عسگری‌پور

برك معاینه میخواهند

۳۱۱۰۸۰

در صورتیکه از اتومبیل های شخصی برك معاینه مطالبه نمی‌شود ، ولی من هروقت که ازمیدان شهناز عبور میکنم ، ازمن این ورقه رامطالبه‌میکنند و بعلت نداشتن ۵۰ ریال‌جریمه میشوم ، بفرمائید چرا؟

راننده اتومبیل ۵۹۸۲۸ تهران ب

برق شمع

۳۱۱۰۸۰

درساعت ۸ هرشب‌برق‌منطقه خیابان تاج (شمال نمازی سوم) قطع ووصل میشود و بالاخره‌تا آخرشب نمی‌دانیم باید شمع را روشن نگهداریم یامطمئن باشیم که برق خواهیم داشت. لطفا این نقص را مرتفع کنند.

ع‌ـص

مسائل روز از نظر خوانندگان اطلاعات

روغن ریخته نذر امامزاده

این روزها همه‌جاصحبت از پیاده کردن نقشه های پزرك ساختمانی در اراضی وسیع عباس‌آباد و اجرای طرح شهروسیع نمونه جدید میباشد .

شهرداری تهران نیز با کمك انجمن شهر و وزارت آبادانی و مسکن نقشه های لازم‌راتهیه کرده برای هرسازمانی محل مناسب و مخصوصی را در نظر گرفته است‌تا اینجای مطلب بسیار عالی و مایه امیدواری میباشد اما مطلبی که متاسفانه توجه کامل‌به‌آن نشده است وضع مالکینی است که سالها پیش قیمت‌این‌اراضی را پرداخت‌کرده و بانتظارساختمان یافروش آن نشسته‌اند و خیالهای دور و دراز درسر پخته‌اند.

مدتهای مدید این اراضی با اینکه اسما به اشخاصی تعلق داشت که وجوه آنرا پرداخته بودند ولی عملا از اختیار آنها خارج و محصور به سیم خاردار بود . اگر کسی احتیاج داشت زمین خود را معاوضه یا معامله نماید بهیچوجه امکان نداشت مخصوصا که‌شایع بود مالکیت این اراضی متزلزل و صاحبان متعددی پیدا کرده است .

اما با رسیدگی‌های‌لازم و صدور ورقه مالکیت های‌جدید این اشکالات رفع و اکنون که میخواهند درآن اراضی نقشه تازه‌ای پیاده کنند و به‌آبادی شهر بیفزایند گویا درنظردارند در عوض این اراضی که‌شما لو جنو ب‌آن بقیمت های‌سرسام‌ـ آوری خرید و فروش شده است از زمین های بند (ز) که‌معلوم نیست کجا هست و قیمتش چیست و خلاصه زمین های بایرو بی‌مصرفی است که مفت بدست‌دولت افتاده و مثال معروف(روغن ریخته نذر امامزاده)رابخاطر می‌آورد،بدهند . ملاحظه‌بفرمائید در اطراف همان اراضی شخصی سیصد متر زمین خود راشاید به دویست ، سیصد هزار تومان معامله کرده است اما آن دیگری که اراضی مورد بحث‌را با همان شرایط خریده ولی باو تحویل نداده‌اندچه گناهی کرده است که بایداراضی بایر بند (ز) را در عوض آن بعد از سالها معطلی و بی‌خانمانی بگیرد .

آیا واقعا چه مقدار زمین یا چه مبلغ‌پول باو خواهند داد که در حق او ظلم و تبعیضی نشده باشد ؟ تصور میرود برای جبران متجاوز از ده سال مسلوب‌المنفعه بودن زمینشان اگر توجه بیشتری باین قبیل افرادکه‌اغلب آنها درحال‌بازنشستگی بسر میبرند و یا بعلت مرور زمان فوت کرده وزمین به ورثه آنها تعلق گرفته است مبذول گردد بمراتب سزاواتر است. بحمدالله نه دولت‌فقیراست و نه‌شرکت نفت و شهرداری‌تهران نیازمند میباشد که از حق اشخاص بازنشسته و دیگران کاخ نوبنیاد دنا نهند .

بگذارید چند هزار نفرنیز که‌زمین آنها و خانواده‌شان شهر جدید نفت‌وشهرداری را تشکیل میدهد آسایش بیشتری پیدا کرده واز جان ودل دعاگوی مجریان طرح جدید باشند.

افسر بازنشسته ارتش ـ سرهنك محسنی

« بصلاح مردم »

از روزیکه گفته‌اند صدور رونوشت شناسنامه منسوخ‌شده و دیگر کسی احتیاج به سواد تصدق نداردمردم کلی خوشحال شدند ولی دیروز که من از مقابل بخش ۲ ثبت احوال‌واقع در میدان بهارستان میگذشتم دیدم خلق‌اله در سینه کش‌دیوار زیر تیغ آفتاب سوزان صف بسته‌اند و سر صف از پله‌های ثبت‌احوال مجل‌بالارفته‌پرسیدم این جماعت اینجا چکار دارند گفتند منتظیم نوبتمان شودتا رونوشت شناسنامه بگیریم .

گفتم برای کجا میخواهید یکی گفت‌برای مدرسه. یکی گفت برای دانشگاه دیگری گفت برای استخدام در شرکت ...

هجوم مردم‌در فصل‌نامنویسی مدارس به بخشهای ثبت‌احوال میرساند که مدارس زیر بار عدم صدور و لزوم رونوشت شناسنامه نرفته‌اندو کماکان‌آن را از مراجعین مطالبه می ـ کنند .

علت اینکه من‌با صدوررونوشت شناسنامه مخالفم این است که در کمتر جای دنیا برای مردم مشکلی‌بنام‌مشکل تهیه‌رونوشت شناسنامه وجود دارد در اغلب کشورهای پیشرفته‌هر کس کارت یا دفترچه‌ای ، بشکل همین شناسنامه که ما داریم دردست دارد و هر جا که مراجعه‌می ـ کند و کاری دارد که لازم‌است هویت او تائید گردد کارت شناسائی یا هویت خود را نشان میدهد مثلا وقتی میخواهند نام بچه‌ای را در دفتر مدرسه‌ای‌ثبت کنند متصدی دفتر شناسنامه بچه را نگاه میکند و از روی آن تاریخ تولد و نام و نام خانوادگی بچه را یادداشت‌می کند و کار تمام میشود .یعنی در یك جامعه پیشرفته‌و سالم اصل بر قبول مسئولیت ماصحت کار و فراهم تسهیلات دُر کار ومراجعه مردم‌است،ماچه چیزاز دیگران کم داریم که حاضر نیستیم زیر بار مسئولیت یك کار کوچك برویم تازه باوضعی که این رونوشت ها صادر می‌شود چه کسی میتواند ادعاکند که صحت آن قطعی است چون من حساب کرده‌ام دریك بخش ثبت احوال که دو نفر کارمند مجبورند برای هزار نفر ۲ هزار رونوشت شناسنامه بنویسند معلوم‌است چه‌عجله‌ای بکار میبرند و رونوشت ها چه بلافاصله بفروشنده دستور دادند با مقایسه‌نرخ میدان‌میوه فروشی‌اجناس را گران میفروشید در همان لحظه اتیکت‌ها را اینطور اصلاح کردند گوجه هر کیلو ۱۲ ریال سیب هر کیلو۲۴ ریال و گیلاس هر کیلو ۲۵ ریال و ازاین به‌بعدهم‌مشتریان باین قیمت خریدند حالا اگر این ماموران با یك وسیله‌نقلیه کارشان وجدانا همین باشد که در تمام‌نواحی دور افتاده از قبیل تهران پارس ـ تهران نو ـ نارمك ـ شهر ری‌بگردند وقیمت‌ها را بررسی نمایندبه‌بینید چه اندازه مردم در رفاه میتوند و گرانفروشان از خدابی‌خبر هم‌حساب کار خود را خواهند نمود راستی آیا ما مردم غیر از این قبیل اقدامات از شهرداری چه میخواهیم .

محمد علی بابائی

جدول کلمات متقاطع

شماره ۲۰۸۶

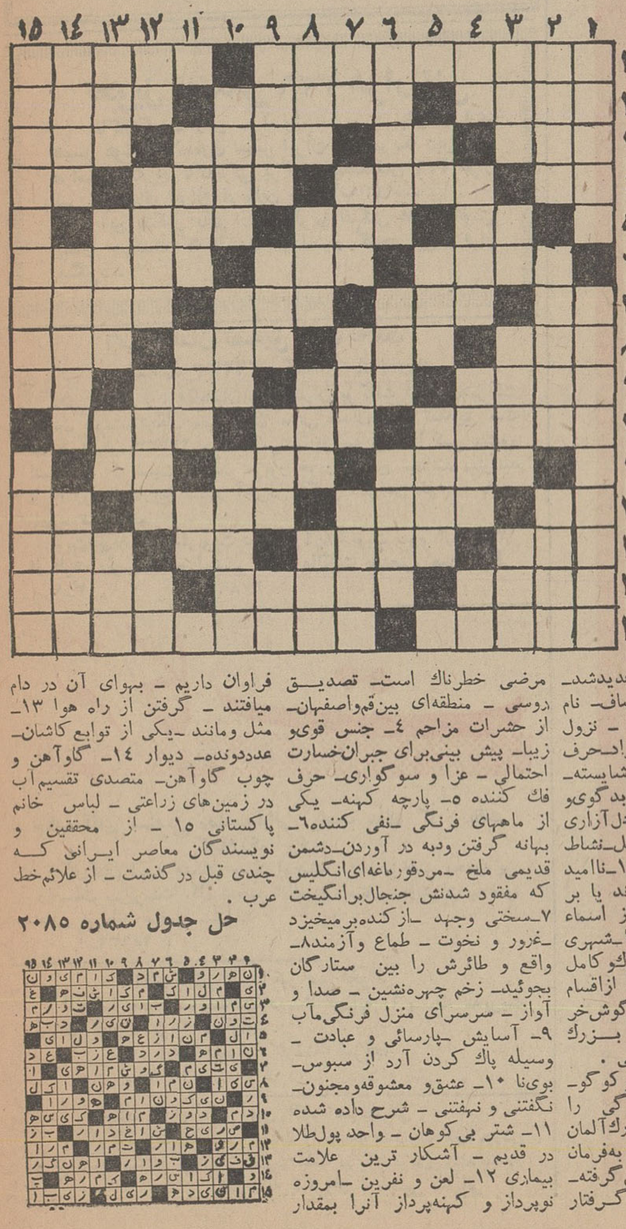

افقی : ۱ـ از وزارت خانه‌های‌جدیدالتاسیس ـ شك کردن دزهرکار وهر چیز استوبیشتر بیماری روحیش‌میدانند ۲ـ ریزش سقف‌برسر ساکنین منزل ـ سال جاری ـ خریدار ۳ ـ خوردنش‌را شرع‌حرام کرده‌ـ سعی‌و کوشش ـ سفر و کوچ ـ تیر انداختن ٤ـ تپه کوتاه ـ دراز و طولانی ـ بیش از حد کوشیدن ـ حیوان وحشی ۵ ـ ماه اول زمستان ـ قبر ومرقد ـ همان کشور یمن‌است ٦ـ اگر دو تا باشد گردن بچه کج‌میشود ـ علامتی درموسیقی ـ برای بهشتیان دوزخ‌و برای دوزخیان بهشت است۷ـ عدد ترکی ـ خواهش‌وتمنای دل ـ ماه عرب و جزئی آباد از کشور، برای ایرانی است ـ روایت کننده ۸ـ شکافتن آن مبدا علوم جدیدشد ـ درخت انگور ـ عدل و انصاف ـ نام مجنون ۹ـ پیشوا وراهبر ـ نزول خوری ـ یکی از چهار نژاد ـ حرف ندا ۱۰ـ کشوری‌در اروپا ـ شایسته ـ عزیزترین عزیزان ۱۱ ـ بدگوی‌و پرده‌در ـ درد ورنج ـ موجب‌دل‌آزاری کهنه ۱۲ـ از ضمایر متصل ـ نشاط انگیز ـ مقتول ـ آفت‌گندم ۱۳ـ ناامید ـ زینتی که بردست می‌بندند یا بر گردن میآویزند ـ یکی از اسماء باریتعالی ـ عشق فرنگی ١٤ـ شهری در آذربایجان ـ سازی بزرگ‌وکامل خصوصا برای آهنگساز ـ ازاقسام اتومبیل ۱۵ـ خواندنش به‌گوش‌خر بیفایده است ـ نام سردار بزرگ اسلامی در جنگ‌های صلیبی .

عمودی : ۱ـ خرابه‌نشین گوکو‌گو ـ در اقتصاد امروز نقش بزرگی را بازی میکند ۲ـ سردار بزرگ‌آلمان درجنگ بین‌الملل دوم که به‌فرمان هیتلر خودکشی کرد ـ آتش‌گرفته ـ روکش طبیعی دندان ۳ـ گرفتار مرضی خطرناك است ـ تصدیق روسی ـ منطقه‌ای بین‌قم‌واصفهان ـ از حشرات مزاحم ٤ـ جنس قوی‌و زیبا ـ پیش بینی‌برای جبران‌خسارت احتمالی ـ عزا و سوگواری ـ حرف فك کننده ۵ـ پارچه کهنه ـ یکی از ماههای فرنگی ـ نفی کننده٦ـ بهانه گرفتن ودبه در آوردن ـ دشمن قدیمی ملیح ـ مردقورباغه‌ای‌انگلیس ـ انگیز ـ مقتول ـ آفت‌گندم ۱۳ـ ناامید ـ زینتی که بردست می‌بندند یا بر گردن میآویزند ـ یکی از اسماء باریتعالی ـ عشق فرنگی ١٤ـ شهری در آذربایجان ـ سازی بزرگ‌وکامل خصوصا برای آهنگساز ـ ازاقسام اتومبیل ۱۵ـ خواندنش به‌گوش‌خر بیفایده است ـ نام سردار بزرگ اسلامی در جنگ‌های صلیبی .

حل جدول شماره ۲۰۸۵

اطلاعات مردم

۳۱۱۰۸۰ بانوایان گرانفروش

در خیابان شیروخورشید گمرك ، یك مغازه نانوئی سنگکی بنام موسوی و یك نانوائی تافتونی بنام « آقارضا ـ تهران » وجود دارد که هردو نانوائی نان را بقیمت‌نمیفروشند وهمیشه وزن نکرده و باقیمت‌ـ گران بدست مشتری میدهند شایسته است مقامات مسئول سری باین نانوائیها بزنند و آنان رابوظائف خود آشنا کنند

اسدالله‌حسینی

اقدام شهرداری

واقعا اگر شهرداری بخواهدبمنظور کنترل قیمت‌ها اقدامی بکند صد در صد برایش میسر است دیروز وقتی که در میدان شهناز برای خریدمیوه در دکه میوه فروشی ایستاده بودم به اتیکت نرخها نگاه میکردم نوشته شده بود گوجه درختی هرکیلو ۱۵ ریال گیلاس هر کیلو ۳۰ ریال و سیب‌بدرختی هرکیلو ۲۸ریال در این اثناء سه نفر مامور از شهرداری رسیدند نگاهی به قیمت ها کردند

تقویم اطلاعات

چهارشنبه ـ هیجدهم تیرماه ۱۳۴۸ بیست‌و سوم‌ربیع‌الثانی ۱۳۸۹ ـ نهم ژوئیه ۱۹۶۹

ساعات شرعی

استخراج دکتر ریاضی کرمانی

اذان صبح ساعت ۴و۴۷ دقیقه طلوع آفتاب ساعت ٤ و ٥٦ دقیقه ظهر شرعی ساعت ۱۲و ۹ دقیقه مغرب ساعت ۷و ٤۱ دقیقه

تلویزیون رنگی ایران

کانال ۷

برنامه امشب

۱۵ـ۱۷ اسلاید وموزیك
۱۸ـ۰۰ اعلام برنامه
۱۸ـ۰۲ خلاصه اخبار
۱۸ـ۰٦ کودکان (کمپانی خنده ـ داستان ملل ـ دنیای ما ـ داستانهای تاریخی ـ مضحك قلمی)
۱۹ـ۰۰ اخبار
۱۹ـ۱۵ گروه آموزش‌روستائی
۲۰ـ۰۰ گروه ضربت
۲۰ـ۳۰ مشروح اخبار همراه بافیلم های خبری
۲۱ـ۰۰ محله پیتون (۲۳۰)
۲۱ـ۳۰ محله پیتون(۲۳۱)
۲۲ـ۰۰ جشن هنر شیراز
۲۳ـ۱۵ موسیقی کلاسیك (موسیقی قرن ۱۸)
۲۲ـ۴۵ پیوند (عیب‌جوئی بی‌ستایش‌در زندگی زناشوئی)

برنامه نیمروز فردا

۱۲ـ۳۰ اعلام برنامه
۱۲ـ۳۲ بعدا اعلام میشود
۱۳ـ۰۰ پیتون‌پلیس
۱۳ـ۳۰ موسیقی ایرانی
۱۳ـ۴۵ اخبار
۱٤ـ۰۰ پایان

کانال ۳

برنامه امشب

۱۸ـ۰۰ اسلاید و موزیك
۱۸ـ۳۰ اعلام برنامه
۱۸ـ۳۲ رازبقا
۱۹ـ۰۰ جوانان
۱۹ـ۱۵ راهنما
۱۹ـ۳۰ آنچه شماخواسته‌اید
۲۰ـ۰۰ خلبان ارنست
۲۰ـ۳۰ مشروح اخبار همراه‌با فیلمهای خبری
۲۱ـ۰۰ گوژپشت نتردام
۲۱ـ۳۰ ادبیات جهان
۲۲ـ۰۰ فیلم داستان صفحه اول (قسمت اول)
۲۳ـ۰۰ آفرینش‌هنر (گراور سازان آمریکا)
۲۳ـ۴۰ آخرین اخبار

برنامه بامدادی فردا

۶ـ۳۰ اعلام برنامه
۶ـ۳۲ نیایش
۶ـ۳۵ ورزش
۶ـ۴۵ مضحك‌قلمی
۷ـ۰۰ اخبار
۷ـ۱۵ موسیقی ایرانی
۷ـ۳۰ دختر شاه‌پریان

تلویزیون آموزشی

برنامه فردا

۸ـ۳۰ اهنگها وچشم‌اندازها
۹ـ۰۰ کودکان‌و نوجوانان
۹ـ۳۰ هنر و هنرآموزی
۹ـ۳۰ ریاضیات دوره دوم
۱۰ـ فیلم آموزشی

تلویزیون آمریکا

برنامه امشب

۱۷ـ۰۰ زندگی همین‌است
۱۷ـ۳۰ کشف
۱۸ـ۰۰ اخبار
۱۸ـ۱٦ اطلاعات مخصوص
۱۸ـ٤۰ برنامه نجات
۱۹ـ۰۵ عملیات سرگرمی
۲۰ـ۰۰ نمایش جری‌لوئیز
۲۱ـ۰۰ نبرد
۲۲ـ۰۰ نمایش امشب

۱۰ـ۱۰ طبیعی دوره دوم
۱۰ـ۳۰ برنامه هنری
۱۰ـ٤۰ شیمی دوره دوم
۱۱ـ۰۰ تدریس آلمانی
۱۱ـ۲۰ ادبیات فارسی
۱۱ـ٤۰ فیلمهای سینمائی

براساس گزارش سالانه بانك مرکزی ایران ، طی‌سال‌گذشته :

بخش خصوصی درسرمایه گذاری ازبخش عمومی پیشی گرفت

واردات کالا های مصرفی ۲۸ر۵ درصد کاهش یافت

هزینه‌های ارزی دولت ۵۲ درصد افزایش یافت

اقتصادی

درشماره دیروز قسمتی ازگزارش سالانه بانك مرکزی ایران به‌مجمع عمومی سالانه بانك، ازنظرخوانندگان گذشت .دراینجا قسمتی دیگر از گزارش مزبور درج میشود : رشد خدمات از میزان پیش‌بینی شده دربرنامه چهارم که معادل۷ر۵ درصد بود ۲ درصد بیشتر شد . درسال ۱۳۴۷ فعالیت های قابل ملاحظه‌ای درتامین‌مسکن‌انجام گرفت و براثر اعطای اعتبارات دولتی و همچنین بسیج وبکارگرفتن‌پس‌انداز های خصوصی شرایط مساعدی‌برای فعالیت‌های ساختمانی پدید آمد ودر نتیجه‌ارزش افزوده خدمات ساختمان های مسکونی ۶ر۰ درصد بیشترشد. درسال ۱۳۴۷ سرمایه‌گذاری در ماشین‌آلات و لوازم کسب و کاربه ۴۰میلیارد ریال رسید که ۷۶درصد آن از طریق واردات و بقیه از طریق تولیدات داخلی تامین‌شد.رویهمرفته سهم واردات ماشین‌آلات ومصالح ساختمانی درکل سرمایه‌گذاری ۳۴ـ درصد بود . رشد سریع سرمایه‌گذاری که از سال ۱۳۴۴ آغاز شده بود ادامه یافت و به ۱۲۱ میلیارد ریال‌رسید. لیکن در ترکیب آن تغییراتی‌پدید آمد بدین معنی که‌سهم بخش خصوصی که طی‌سال‌های۴۶ـ۱۳۴۴ پیوسته روبه‌کاهش بود درسال‌مورد گزارش برسهم بخش دولتی اندکی فزونی گرفت و به ۶۲ میلیارد ریال بالغ شد . درسال ۱۳۴۷ سهم بیشتری از تولید ناخالص ملی به‌سرمایه‌گذاری اختصاص یافت . دراین سال‌مصرف بخش خصوصی که ۸۰درصد کل مصرف را تشکیل میداد به ۳۳۷ میلیارد ریال‌رسید و ۷ر۵درصدبیشتر شد حال آنکه مصرف بخش دولتی که معادل ۸۴میلیاد ریال بود ۲۹ درصدافزایش یافت . مصرف سرانه درمناطق شهری وروستائی به‌ترتیب ۲ر۵درصد و ۱ر۲ درصد بیشتر شد و توزیع تولید ناخالص ملی میان مصرف و سرمایه‌گذاری به‌ترتیب ۷۹ر۳درصد و ۲۲ر۹ درصد بود و کسری حساب جاری موازنه پرداخت ها ۲ر۲ درصد تولید ناخالص ملی‌را تشکیل میداد .

درسال ۱۳۴۷ واردات کالا های مصرفی ۲۸ر۵ درصد کاهش یافتو در نتیجه سهم کالا های مصرفی در کل‌واردات از ۱۳ درصد درسال ۱۳۴۶ به‌۸درصد درسال ۱۳۴۷ تنزل کرد . دراین سال سهم کالا های سرمایه‌ای وواسطه درکل واردات افزایش یافت و به‌ترتیب به‌۶۳درصد و۲۹درصد بالغ شد . سهم کالاهای سرمایه‌ای وواسطه درکل واردات درسال ۱۳۴۶ به‌ترتیب ۶۰درصد و ۲۸درصد بود .درسال۱۳۴۷صادرات کشور رشد قابل ملاحظه‌ای داشت. توسعه صادرات پاره‌ای از کالاهای مرسومی مانند گندم میوه های تازه خشکبار ، پنبه و پوست و همچنین برخی از کالاهای ساخته شده‌ازقبیل انواع صابون ، ترکیبات لباسشوئی، پارچه و کشباف و انواع روغن های نباتی درافزایش کلی صادرات‌موثر واقع شد .

تقاضا برای واردات درسه ماهه آخرسال ۱۳۴۷ در مقایسه بامدت مشابه سال ۱۳۴۶ معادل۸ر۱۱درصد کاهش یافت . درسال ۱۳۴۷ کل تقاضا برای ارز به‌منظور واردکردن کالا و خدمات ازهدف برنامه‌عمرانی چهارم بیشتر شد درحالیکه درآمد نفت ازمیزان پیش‌بینی شده کمتر بود .دراین سال هزینه های ارزی بخش خصوصی و بخش‌دولتی‌به‌ترتیب ۱۹درصد و ۵۲ درصد بیشتر شد .

دو کارخانه جدید قند

در تربت جام و چهار محال بختیاری بوجود می‌آید

مذاکرات مقامات وزارت‌اقتصاد باکمپانیهای سازنده کارخانه‌های‌قند هفته گذشته پایان یافت و قرار دادی بمنظور ساختن و تحویل ماشین آلات کارخانه های قند تربت جام و چهار محال بختیاری به امضاء رسید .

بموجب این قرارداد ، یکی‌از کارخانه های‌بلژیکی که درصنعت قند سابقه طولانی دارد ، متعهد شد که کلیه ماشین آلات‌دو کارخانه جدید قند ایران رااز‌نیمه دوم سال جاری بتدریج حمل کند و با اعزام کار شناسانی وسائل نصب آنها را فراهم سازد .

● ۱٫۵۰۰ تن در روز

بموازات اقداماتی که جهت خرید ماشین آلات از خارج‌انجام گرفته ، پیش نویس قرارداد ساختمان دوکارخانه نیز تهیه‌شده وبزودی ترتیب مناقصه داده‌خواهد شد بطوریکه تا اواخر تابستان امسال عملیات ساختمانها آغاز گردد .

بموجب طرحی که‌به این‌منظور از تصویب مقامات وزارت اقتصاد و سازمان برنامه گذشته‌بااستفاده از اعتباری بمبلغ ۴۰۰ میلیون ریال ، از اعتبارات عمرانی برنامه چهارم ، دوکارخانه قند که‌ظرفیت هریك از آنها در شروع بهره‌برداری معادل ۱۵۰۰ تن در روز خواهد بود ، در تربت جام‌و چهار محال بختیاری ایجاد خواهد شد. در همین طرح پیش بینی شده که هردو کارخانه‌تاسال ۱۳۵۰همزمان باخاتمه دوره برنامه چهارم عمرانی کشور بکاد افتد و آماده برای بهره برداری گردد.

* برنامه چغندرکاری

در مورد کارخانه تربت جام، قطعه زمینی به وسعت تقریبی۷ هکتار ، در ۱۵ کیلو متری جنوب شهر در نظر گرفته شده که‌در حدود ۱۸ هزار متر مربع آن‌زیر بنا خواهد رفت و بقیه محوطه داخلی کارخانه را تشکیل خواهد داد.

احتمال میرود که با تاسیس این کارخانه قریب ۴ تا ۵ هزار هکتار از اراضی اطراف شهرزیر کشت چغندر قندرودبرای‌اجرای برنامه چغندرکاری ، به کشاورزان این منطقه وام نقدی وکمکهای فنی و بذر داده خواهد شد.

محل ایجاد کارخانه قند چهار محال‌بختیاری هنوز بطور دقیق‌تعیین نشده و قرار است طی این هفته هیئتی از کارشناسان صنایع قند وزارت اقتصادبه‌آن منطقه عزیمت کند و پس از سه هفته مطالعه، نظر قطعی خود را درباره محل کارخانه طی گزارشی تسلیم مقامات وزارت اقتصاد کند.

تاکنون در سراسر حوزه چهار محال بختیاری باوجود صدهاهکتار اراضی مزروعی ، اقدام به کشت چغندر قند نشده و وزارت اقتصاد در نظر دارد با ایجاداین کارخانه، کشاورزان را به استفاده از این زراعت تشویق کند . در این‌منطقه نیز مانند شهرستان تربت جام، قریب ۵ هزار هکتار زمین زیر کشت چغندر خواهد رفت و صدها کشاورز با دریافت وام نقدی‌و کمکهای‌فنی وبذر مورد نیاز درین رشته به فعالیت خواهند پرداخت.

برابری میزان تولید و مصرف . در کارخانه های قند تربت‌جام وچهار محال بختیاری پس ازشروع بهره برداری ، در حدود ۷۰۰نفر کارگر و افراد متخصص به‌کار گمارده خواهند شدو سالانه‌مقدار قابل توجهی قند تولید خواهند کرد که قسمتی از نیازمندیهای داخلی را برخواهد آورد .

یك مقام‌مطلع در وزارت‌اقتصاد که این اطلاعات را در اختیار خبرنگار ما گذاشت ، در پایان توضیحات خود خاطرنشان ساخت: با اعتبارات هنگفتی که بمنظور توسعه و احداث کارخانه های قند در سراسر کشور در برنامه چهارم تخصیص یافته ، انتظار میرود که در اواخر مدت این برنامه میزان مصرف قند و شکر کشور با تولیدات کارخانه های داخلی برابر شود، بطوریکه‌دیگر نیازی به وارد کردن قند ازخارج نباشد وازین حیث در مصرف‌ارز کشور صرفه‌جوئی قابل ملاحظه‌ای بعمل خواهد آمد.

از : حبیب‌چینی

عبورازمرز ۳۰۰ دلار (۲)

تفسیر اقتصادی روز

گفتیم با رسیدن تولید ناخالص سرانه ملی به ۳۰۳ دلار مرحله درحال توسعه‌بودن را پشت سر گذاشته‌ایم و اینك درنخستین مرحله‌توسعه یافتگی قرارداریم .

اما خواننده بیاد دارد که مادر یك مقاله جداگانه‌تحت عنوان «ارزشهای غرب» گفتیم که ملاك مادی درآمد سرانه برای ما کافی نیست . کشور ما با انقلاب سفید موفقیت ـ آمیزی که انجام شده است نمیتواند به اعداده بدون‌توجه به کیفیت معدودآنها،دلخوش باشد .

۳۰۳ دلار تولید ناخالص سرانه در قبال ۲۰۰ دلار سال ۱۳۴۰ البته رقم قابل توجهی است. لیکن اعمال عدالت اجتماعی برای تقسیم هر چه عادلانه‌تر درآمدها و در عین حال تقسیم صحیح بین‌مصرف و سرمایه گذاری هدفی‌است که ایران نمیتواند لحظه‌ای از توجه به‌آن غافل بماند بعبارت دیگر در رشدوتوسعه اقتصادی ایران مردم و رفاه حال و آینده آنها در درجه اول اهمیت قرار دارد . ما کشور هائی را می شناسیم که ۲تا ۳ برابر ایران تولید ناخالص سرانه دارند معهذا سهم مصرف از تولید ناخالص ملی آنهابقدری‌پائین است که زندگی برای آنهااز هر جهت توانفرساست . در کشور ما خوشبختانه سهم مصرف و سرمایه گذاری‌بر اساس شرائط اقتصاد بازار تنظیم میشودوچون پس‌اندازها تاحدامکان داوطلبانه میباشد سطح مصرف از طریق مکانیسم مبادلات آزاد در حد سرمایه گذاری تنظیم میشود.

اما آنچه از نظربحث‌امروز ما حائز اهمیت بسیار است اینست که ما اینك در آغاز یك جهادملی قرار داریم که دامنه و شدت آن نامحدود است. ما فعلا یکی ازحصار-های رشد اقتصادی را شکسته‌ایم و یك سنگر رافتح کرده‌ایم. حفظ این سنگر بستگی‌به این‌دارد‌که نگذاریم سطح قیمتها بطور نامعقول ترقی کند. تا۳۰۳ دلار تولید ناخالص سرانه‌برای‌مامفهومی واقعی داشته باشد و سهم درآمد سرانه از آن مبلغی باشدباقدرت خریدقابل توجه کشورهائی را می‌شناسیم که رقم تولید ناخالص سرانه‌آنها ۳تا۴برابرایران استولی‌سطح قیمتهای آنهابطورمتوسط‌چهار برابر قیمتهای کشور ماست مفهوم واقعی این‌امراینست که تولید ناخالص سرانه آنها علیرغم ارقام زیادتر کمتر یا مساوی ایران است . رشد مداوم بدون تورم» برای‌کشور ما از هر جهت اهمیت دارد . این هدف‌که طی سالهای‌اخیر بدست آمده بایدهمچنان‌ادامه یابد. راز معجزه اقتصادی ایران ـ اگر قرار است واقعا معجزه‌ای بوقوع‌بپیوندد‌ـ الزاما در گرو این نکته است .

اما اگر حفظ سنگری که بدست آمده باثبات نسبی سطح قیمتها، ضروری است، لیکن بهیچوجه کافی نیست. ما باید از این مرحله که شدت‌فقرملی‌رادرهم‌شکسته‌ایم بسوی پیشرفت و تعالی‌حرکت کنیم واین همان جهادی‌است که از آن سخن گفتیم.دریغ است که پس از بدست آمدن نخستین نشانه های موفقیتو غلبه بر عقب‌ماندگی، دردنیائی که از هر گوشه آن‌فریاد‌ـ های نامرادی بگوش میرسد، رشته کار را از دست بدهیم. دریغ است که در گام های استوار و آگاهانه‌ای که‌بسوی تعالی یك ملت حرکت میکند تزلزل مشاهده شود . اینك آغاز حرکت است . ابتدای راهی است که باید «میان‌بر» باشد . اگر اقتصاد دانانی مانند دستو نمیتوانند راههای میان‌بر را ارائه دهند ما باید به نیروی تفکر ملی چنین راهی را پیدا کنیم و آنرا در پیش گیریم. موفقیت ملت ما وحفظ و تقویت امیدی‌که‌در جامعه پیدا شده است درگرو آنست که هرلحظه از زمان از سایر کشورها، بخصوص کشورهای پیشرفته شتابی بیشتر داشته باشیم تافاصله ما بادنیائی که میرود به‌دنیای مافوق صنعت تبدیل شودکمتر شود ونه زیادتر . فردا بحث خود را ادامه میدهیم .

تحویل نفتکش ۳۲۶ هزار تنی

ناکازاکی ـ ژاپن ـ آسوشیتدپرس ـ بانو انصاری همسر هوشنك انصاری سفیر ایران در آمریکا دیروزطی مراسمی که در ناکازاکی برگزار شدنفتکش ۳۲۶ هزار تنی خریداری ایران از ژاپن رابه آب انداخت .

این نفتکش یکی از معظم‌ترین نفتکش های اقیانوس پیمای جهانست که اکنون در اختیار کشور ایران قرار میگیرد .

آگهی فقدان تصدیق ثبت علامت شماره ۲۲۳۳۳ «کلمه PERTIX

دفتر حقوقی ر. آقابابیان و همکاران بوکالت از طرف‌شرکت هومل فارماسوتیکال مقیم لندن مدعی فقدان اصل تصدیق ثبت علامت شماره ۲۲۳۳۳ میباشد مراتب در سه نوبت آگهی میشود اشخاصی که نسبت بعلامت مزبور خودرا ذینفع میدانند میتوانند تا ده روز از تاریخ انتشار آخرین آگهی اعتراض خود را باین اداره تسلیم نمایند .

نوبت‌اول ۱۸ر۴ر۴۸ نوبت دوم ۲۹ر۴ر۴۸ نوبت سوم ۹ر۵ر۱۳۴۸

از طرف رئیس اداره ثبت‌شرکتهاو مالکیت صنعتی. مهدی‌نراقی

آ ـ ۲۷۸۹۲ ۱ـ۳

تبریکات

جناب آقای مهندس رضاصدقیانی ریاست معظم کل بانك کشاورزی ایران

کارکنان شعبه همدان حسن انتصاب آقای مرتضی محمود پور رابسمت سرپرست کل شعب بانك در استان مازندران بحضور عالی تبریك عرض مینمایند .

آ ـ ۲۸۶۳۲

آقای دکتر علی اکبر میر فخرائی

انتصاب بسیار شایسته‌آن دوست فرزانه را بسمت مدیریت استان گیلان تبریك میگوئیم .

بندر پهلوی ، هوشنك شریف

آ ـ ۲۸۶۲۸

جناب آقای دکتر علی اکبر میرفخرائی

بانهایت مسرت انتصاب آنجناب را بسمت مدیریت کل‌آموزش و پرورش استان گیلان از صمیم قلب تبریك عرض مینماید .

قدرت‌اله پاکروان ، مجتبی سلیمانی

هرهفته ما ۲۶ بار به‌واردات وصادرات شمالبخند میزنیم

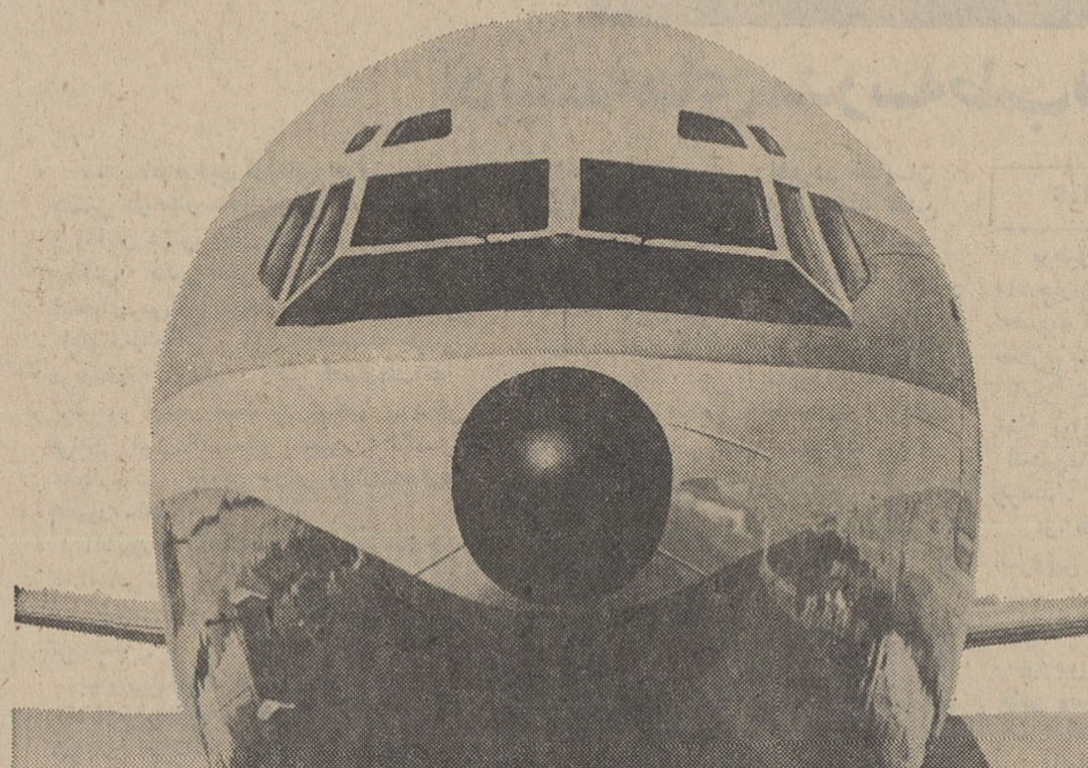

این رقم شماره پرواز های هفتگی پان آمریکن را برای حمل‌بار‌از‌مراکز‌مهم جهان‌به‌تهران‌و‌از‌تهران‌به‌دیگر‌نقاط‌جهان نشان‌میدهدواین تعدادبیش ازهرشرکت‌هواپیمائی دیگرمیباشد . این برنامه ضمناً نشان‌میدهد هنگامیکه بار شما آماده‌حمل است ماهم آماده و منتظریم‌که آنرا حمل‌کنیم . اگر این خدمتی باشد که مورد انتظار شما است برای حمل سفارش آینده خود با اطمینان پان آمریکن را انتخاب فرمائید .

آژانس بارخودتان خوشحال خواهدشدکه بشماکمك‌کند .

تهران ـ خیابان شاهرضا ـ نبش ویلا تلفن ۶۵۹۹۱

آبادان ـ هتل بین‌المللی تلفن ۳۰۱۱

بزرگترین حمل کننده بار هوائی‌جهان

پان آمریکن سودبخش‌تر است

آگهی پذیرش هنرجو

هنرستان صنعتی ایران ناسیونال در سال تحصیلی ۴۸ـ۴۹ تعدادی هنرجو برای دوره ۳ساله خود از طریق مسابقه و مصاحبه باشرایط زیرمی‌پذیرد :

الف ـ داشتن کارنامه قبولی سال دوم‌متوسطه.
ب ـ گواهی حسن اخلاق از آخرین‌دبیرستانی که در آن تحصیل میکرده است .
ج ـ حداکثر سن ۱۶ سال « متولدین نیمه دوم سال ۱۳۳۲ » .
د ـ داشتن سلامت کامل و قدرت جسمانی برای‌انجام‌کارهای عملی.

مزایا

بفارغ‌التحصیلان هنرستان گواهینامه تکنیسین درجه سوم داده خواهد شد .

هنرجو در مدت تحصیل از ناهاروسرویس رفت‌و آمد کارخانه بطور رایگان استفاده خواهد کرد .

به هنرجو کتاب و لوازم تحصیلی و مبلغ مناسبی بعنوان کمك هزینه پرداخت‌خواهد شد،در مقابل هنر جویان متعهدند که پس از فراغت از تحصیل لااقل مدت ۵ سال در استخدام کارخانجات صنعتی ایران ناسیونال باقی بمانند .

داوطلبان میتوانند درخواست کتبی‌خود راهمراه با۳ قطعه عکس ۴×۶ و یکبرگ رونوشت شناسنامه و فتوکپی کارنامه قبولی سال‌دوم متوسطه‌حداکثر تاپایان روز سه شنبه ۳۱ر۴ر۴۸ « تیر ماه جاری » بصندوق پستی شماره ۲۷۷۷ تهران ارسال دارند .

داوطلبان واجد شرایط میتوانند برای دریافت کارت ورودی جلسه امتحان از ساعت ۳ تا ۶ بعد از ظهر روز پنجشنبه ۲۳ر۴ر۴۸ بکارخانجات‌صنعتی ایران ناسیونال واقع در کیلو متر ۱۸ جاده کرج مراجعه نمایند و در ساعت ۷صبح روز جمعه ۲۴ر۴ر۴۸ در جلسه امتحان که‌در محل هنرستان‌انجام خواهد شد شرکت جویند .

مواد امتحانی :

حساب ، هندسه ، جبر ، فیزیك ، شیمی.

آ ـ ۸۲۴۶۴

هنرستان صنعتی ایران ناسیونال

BRITISH MANUFACTURER OF CRIMPLENE/TERYLENE Dresses, Blouses etc. is interested to appoint SOLE IMPORTER for LIBYA. Write Box A3144 OPSA, 214 Oxford St. London, W.1.

عصر جمعه بشکرانه سلامتی عموم‌خدمتگزاران‌عالم‌انسانیت واسلام ومدنیت‌درکهن انجمن جوانان اسلامی ایران کوی مدنی‌انجمن ادبی‌دایر و برای بقاء صلح‌وسلامت جهان و آمرزش گذشتگان دعامیکنیم.

مترجم نظام مدنی

کودکستان و دبستان ملی والاحضرت مهناز

تلفن ۶۲۲۱۶۸

طوری آرمه

ARMEH

برای درب وپنجره ومصارف صنعتی

باقیمت مناسب

نمی‌شکند ، زنگ نمیزند ، قابل شستشو وتمیزاست

شرکت سهامی جهان چیت ـ کارخانجات آرمه

پایان شیراز (بهجت آباد) شماره ۴۴ تلفن ۴۴۴۸۶

واحدهای مبله تهویه مطبوع وستینگهاوس

واحدهای تهویه مطبوع

Westinghouse

وستینگهاوس

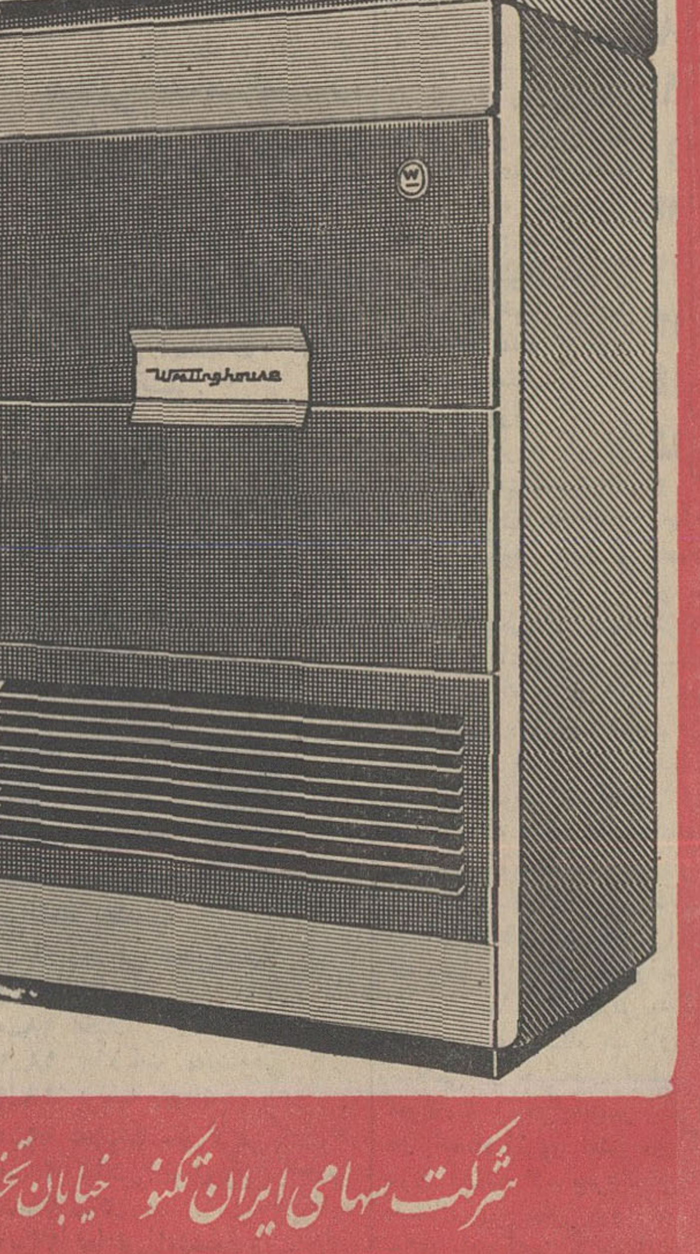

باظرفیت سه تا پنجاه تن برودت قادراست

۲۵۰ تا ۴۰۰۰ مترمکعب فضای ساختمان را

بنحواحسن خنك کند .

تحویل ونصب فوری

حجم متراکم با ابعاد متناسب و درنتیجه اشغال فضای کم درساختمان ـ

قیافه مبله وزیبا ـ قدرت سردکننده ـ صدای کم ـ سادگی درنصب

شرکت سهامی ایران تکنو خیابان تخت جمشید شماره ۲۹۲ـ۲۹۰ تلفن ۷ـ۷۵۶۸۶۴

چای جهان کیسه‌یی

● برای مسافرت ، اگر بخواهید درقهوه خانه‌ها و هتل‌ها ازچای خودتان مصرف کنید .
● برای هتل‌ها وکافه رستوران‌ها ، اگر بخواهند رضایت مشتریان خود را جلب کنند .
● برای طبخ فوری ، درمنازل کم جمعیت .
● وبالاخره ، برای کسانیکه تاکنون چای کیسه‌یی مصرف کرده وبه محسنات آن پی برده اند .

چای جهان

عمده فروشی : شرکت سهامی جهان تهران خیابان بوذرجمهری غربی شماره ۲۹۹ـ تلفن ۲۹۷۴۲ ۵۴۹۲۱

خورده فروشی : سوپرمارکتها وخواربارفروشی‌های بزرگ .

نیازمندیهای شما
تلفنهای ۳۱۱۲۲۴ و ۳۱۱۲۲۰

خرید و فروش اثاثیه

خرید

فرش کیهان تلفن ۷۶۳۷۷۶
خریدانواع قالی وقالیچه
در منازل می‌باشد لطفا یادداشت فرمائید برای معاملات همه نوع فرش با تلفن ۷۶۳۷۷۶ فرش کیهان مکالمه فرمائید خیابان روزولت میدان ۲۵ شهریور

فرش‌رضوی تلفن ۷۶۴۸۰۰
خریدار انواع فرشهای کهنه
و نو صادراتی سنگین قیمت و فروشنده بهترین فرش های نو کاشان برای هر نوع معامله با تلفن ۷۶۴۸۰۰ مکالمه فرمائید روزولت میدان ۲۵ شهریور .

نمایشگاه فرش گلشن
تلفنهای ۶۲۸۳۵۵ و ۶۲۱۴۲۱
انواع فرشهای نو از تمام شهرستانها موجود می‌باشد قیمت یك كلام در ضمن فرش نو و کهنه خریداریم .

فرش پارس‌نو تلفن ۷۳۳۰۶
فرشهای کهنه و سنگین قیمت جهت صادرات باوجه نقد از منازل‌با عالیترین قیمت‌خریداریم ضمنافرشهای‌کهنه با نو تعویض، نقد و اقساط فروخته میشودتلفن ۷۳۳۰۶

فرش اردیبهشت تلفن۶۸۱۶۴
بمدیریت اسماعیل اسدی
بااطلاع تلفنی فرشهای کهنه و قدیمی شما را به بهترین قیمت خریداریم . خیابان شاه مقابل سینما ماژستیك

فروشگاه خالقی
تلفن های ۳۰۳۰۸۰ و۳۵۲۰۹۰
فرش کهنه و نو و یخچال ، تلویزیون و لوازم منزل شما را خریداریم .

فرش ملك ـ باغ صبا
تلفنهای ۷۶۴۶۱۷ ـ ۶۲۱۴۱۵
همه رقم‌فرش‌نوموجود درضمن فرشهای کهنه و نو شما را نقدا جهت صادرات باروپا خریداریم
آ ـ ۱۱۹۸ ۱ ـ ۱۵

فروشگاه و نمایشگاه آسیا
یخچال ـ تلویزیون ـ اجاق گاز و فرش عادلانه خریداریم شاه چهارراه پیروزتلفن ۶۱۲۸۳۲

فرش بهشت‌تلفن ۷۵۷۹۲۸
فرح‌شمالی ـ خرید و فروش ومعامله هرنوع فرش با قیمت مناسب معامله‌بافرش بهشت‌بصرف شماست .

فروشگاه‌شایان تلفن ۶۱۳۳۸۱
هرنوع قالی و قالیچه کهنه و نو یخچال تلویزیون اجاق‌گاز و سایرلوازم منزل نقداخریداریم.

فروشگاه ایران فرش
تلفن ۷۷۴۹۷۳
کلیه لوازم شما بهر مبلغ‌باشد بیشتر از سایرین نقد خریداریم.

فرش تخت‌طاوس ۶۲۷۸۶۵
فرشهای کهنه‌و‌نو نقداخریداریم معاوضه‌میشود تلفن اصغر ترسلی

فروشگاه نیك تلفن ۷۵۷۵۴۶
منصفترین خریدار کالای‌دست دوم قالی و قالیچه نو و کهنه وغیره

فروشگاه آرمان‌تلفن ۶۹۶۴۳
بهترین خریدار تلویزیون فرش چراغ‌گاز و هرنوع یخچال‌نفتی

فروشگاه بختیاری ۷۵۹۳۴۹
منصف‌ترین خریدارکلیه لوازم منزل

فرش صدری تلفن ۷۶۵۴۹۴
بهار بالاتر از بیمارستان‌شهربانی
آ ـ ۸۸۲ ۱ ـ ۳۰

فرش فروردین‌تلفن ۴۳۰۸۰
بهترین خریدارفرش‌های کهنه‌و‌نو

فروشگاه بهمن‌تلفن ۶۳۱۸۰۰
خریدار هر نوع فرش واثاث‌منزل
آ ـ ۱۲۷۹ ۱ ـ ۲۶

فروش

یك دوره کامل بنیکه فلزی بفروش میرسد تلفن ۳۳۶۲۷۹

یك دوره صفحه‌لینگافن
فرانسه و یك گرام ترانزیستوری تیپازبفروش میرسد تلفن ۳۳۶۲۷۹
آ ـ ۱۲۵۹ ۱ ـ ۳

نمایشگاههای مبل

پیراهن مبل ۳۳۹۵۰۵
تعویض پارچه مبل ۳۳۹۵۰۵
پرده دوزی شهر راد ۳۳۹۵۰۵
پرده‌دوزی ارجمند ۳۳۷۳۷۰

شستشوی مبل و فرش

شستشوی مبل وفرش گلین
سرویس‌مهرمبتکر و پیشرو
نظافت مبل و فرش در جای‌خود با مواد آزمایش‌شده با دستگاه منحصر بفرد تلفن ۹۵۲۵۴۶

دوراکلین سرویس آمریکا
خشکشوئی مبلمان ، فرش ، موکت‌واتومبیل‌در محل‌وابسته بکارخانجات تاول ماستر ایران ۷۵۸۳۹۵ و ۷۵۸۳۹۶

سرویس مبل شوئی‌نوین
تلفن ۳۷۲۹۰ و ۶۳۴۹۰۰
نظافت مبلمان و فرش در منزل با دستگاه های‌اتوماتیك‌مواد خارجی

شستشوی مبل و فرش ساحل
نظافت مبلمان و پلیش وسیله دستگاه برقی در جای خود تلفن ۹۵۶۵۶۵

شستشوی مبل و فرش ادیب
مبل و فرش ، تشك های‌ماشین در جای‌خود تمیز مینماید تلفن ۹۵۲۴۵۴

کارخانه قالی شوئی‌داوید
فردوسی ۱۳۱ تلفن ۳۱۲۵۴۲

تعمیرات

تعمیر گاه تلویزیون الکترون
تلفن ۷۶۳۶۸۴
تعمیر تلویزیون های R.C.A شاوب لورنس ـ تلفنکن ـ سیرا فیلیپس ـ وسایر مارکها و نصب آنتن تمام کانال باسرویس مجهز و سیار بویژه شمیرانات

سرویس تلویزیون گارانتی
تعمیر تلویزیونهای RTI. RCI سیرا و جنرال الکتریك. نصب کنورتور در تمام نقاط تهران بویژه شمیرانات تلفن ۶۲۸۳۷۱
آ ـ ۱۱۷۷ ۱ ـ ۲۶

اهم الکترونیك سرویس
یگانه‌تعمیر [illegible] مجهز تلویزیونهای [illegible] ب لورنس
فیلیپس تلفنکن آر تی ای گروندیك و کنودتور ۶۲۴۸۱۷
آ ـ ۱۱۴۴ ۱ ـ ۲۶

تلویزیون سرویس یونر
تغییرات انواع تلویزیون های اروپائی‌و آمریکائی شاوب‌لورنس آر ـ سی ـ آی ـ امرسن ونونت وکلیه دستگاه های برقی با سرویس سیار ۷۶۳۲۱۸

موسسه فنی نوریکار
نصب وتعمیرات‌و رنگ‌یخچال کولر ـ اجاق گاز ـ آبگرمکن ماشین لباسشوئی ـ تلفن ۴۰۹۶۴

تعمیرگاه بزرك راك
سرویس کامل انواع تلویزیونهای منازل ، اتومبیل ، رادیوگرام، ضبط‌وپخش صوت تلفن ۳۵۳۰۳۰
آ ـ ۱۱۳۰ ۱ ـ ۱۵

سرویس تلویزیون سعید ۷۳۴۳۳
RTI ـ RCI صفائی‌رئیس سابق تعمیرگاه تلویزیون ایران
آ ـ ۱۲۴۱ ۱ ـ ۲۶

آنتن تلویزیون حمید.
نصب آنتن خارجی و ایرانی با فیلتر مخصوص تلفن ۳۱۳۱۴۷
آ ـ ۱۲۴۲ ۱ ـ ۲۶

شرکت تلویزیون سرویس
آر ـ سی ـ ۲ R.C.A
تعمیر انواع تلویزیون ۳۱۳۲۷۸و ۳۱۳۲۶۲

تعمیرانواع تلویزیون‌و یخچال
در منازل با تضمین تلفن۷۶۱۴۹۵

تعمیرگاه یخچال‌وازگن ۶۷۰۷۹۳
آ ـ ۱۱۰۱ آ ـ ۲۶

تعمیر گاه‌فریجید تلفن۷۲۳۳۶

نصب کولر

موسسه مونت‌کارلو
نصب کولر و کانال کشی ساختمان۷۹۶۱۰۳

موردتوجه‌سازندگان و سازمانهای نصب و سرویس
کولر آبی
کلیه قطعات ساخت امریکاموجود در تهران شرکت لمك امیرکبیر پلاك ۱۲۲ تلفن ۳۳۵۱۴۲
آ ـ ۱۰۱۰ ۱ ـ ۵

کانال کشی ساختمان ونصب
و سرویس کولر های آبی محمود قاسمی تلفن ۹۶۰۷۶۲
آ ـ ۱۲۵۴۷

حراج بوتیك والیز

اوکازیون برای خانمهای شیك پوش از ۲۱ تاآخر تیر ماه ادامه خواهد داشت . خیابان کریمخان‌زند چهل متری‌ایرانشهراول نادرشاه
آ ـ ۱۲۷۷

SCHAUB-LORENZ
شماره تلفنهای جدید
تعمیرگاه‌تلویزیون شاوب‌لورنس
۹۶۱۰۴۳-۹۶۱۰۴۲-۹۶۱۰۴۱
۹۶۱۰۴۵-۹۶۱۰۴۴

سازمانهای فنی و فرهنگی

شورت هند (تندنویسی)
راباماشین‌آموزش بیاموزیدشهریه را بعداز آموختن و استخدام بپردازید تحصیلات حدود دیپلم سه جلسه آزمایشی بطور رایگان آکادمی زبانهـای دنیا
دروازه دولت نبش روزولت ساختمان جم تلفن‌های ۷۵۸۲۱۳ و ۷۶۴۸۲۵

تعلیم گیتار آکوردئون پیانو
رقص‌درمنزل شما تلفن۹۱۲۳۵۸
آ ـ ۱۲۶۹ ۱ ـ ۱۵

موسسه زبان عربی فکرت
برای کلاسهای چهارم و پنجم و ششم ادبی و کنکور حقـوق با هفته ۶ ساعت تدریس عربـی، ثبت نام مینماید نشانی ـ خیابان بهار شمالی ـ کوی صالحـی دبستان روشن تلفن ۷۵۵۶۵۴
آ ـ ۲۷۸۶۴ ۱ ـ ۵

برای استخدام فوری
ماشین نویسی را در ۱۵ روز حسابداری و دفترداری دوبل‌را در ده جلسه خصوصی فرا گرفته بامعرفی مااستخدام شوید .خیابان خیام پائین‌تر از پارك‌شهر ماشین نویسی اخباری تلفن ۲۵۸۲۱
آ ـ ۱۰۵۱ ۱ ـ ۱۰

برای استخدام فوری
درآموزشگاه فائز ماشین‌نویسی را با متد جدید بیاموزید شاه‌آباد روبروی دبیرستان شاهـدخت ۳۱۰۶۵۷
آ ـ ۱۲۰۰ ۱ ـ ۱۰

تعلیم رانندگی

هنرستان فنی پرستو
مرکز آموزش‌صحیح رانندگی، مکانیکی ،ترافیك‌مجهز به‌بهترین ومدرنترین وسیله آموزش تهران خیابان شاهپور چهار راه گمرك تلفن : ۲۳۹۱۶

آموزشگاه رانندگی کالج
سه‌راه امین حضور اول ری تلفن ۳۵۰۱۷۰ رانندگی را تحت نظر مربیان دیپلمه با اسلوب صحیح فرابگیرید .
آ ـ ۱۰۳۶ ۱ ـ ۱۰

تدریس خصوصی

انگلیسی یا فرانسه
توسط خارجی تلفن ۴۷۱۴۱
آ ـ ۱۰۲۷ ۲۶

ریاضیات دانشکده
ودروس دبیرستان‌فوق‌لیسانس ریاضی و دانشجو ۷۱۳۳۷
آ ـ ۱۲۳۷۷ ۱ ـ ۲

زبان انگلیسی‌را
توسط تحصیل کرده امریکادر منزل بیاموزید تلفن ۵۱۰۷۰
آ ـ ۱۲۲۰۷ ۱ ـ ۴

کلیه دروس ریاضی ششم‌ریاضی را تدریس میکنم تلفن ۷۸۱۷۷۶
آ ـ ۱۲۳۱۹ ۱ ـ ۱۰

تدریس خصوصی شیمی
جبر مثلثات تلفن ۴۱۲۲۰
آ ـ ۱۲۳ ۱ ـ ۳

تدریس انگلیسی درسه‌ماه
توسط معلم خارجی ـ یك گروه ۵ نفری ـ صدتومان ماهانه‌چهار راه‌یوسف آباد ـ کوچه اظهری شماره ۱ طبقه سوم ـ نام‌نویسی صبحها ۹ تا ۱۲ ـ بعد از ظهر‌ها ۴ تا ۸
آ ـ ۱۰۶۳ ۱ ـ ۱۵

ریاضیات فیزیك شیمی ششم
وریاضیات‌عالی‌توسط‌مقدم ۹۵۳۸۸۷
آ ـ ۲۷۷۱۶ ۱ ـ ۱۰

شرکتهای بیمه

شرکت سهامی بیمه البرز
درخدمت بیمه‌گذاران ومصدومین بمنظورتسریع در انجام اوامر بیمه‌گذاران محترم ومصدومین‌و همچنین صدور بیمه‌نامه شخص ثالث
با ۴۰ در صد کمتر از نرخ‌سابق همه روزه از ساعت ۷٫۵ صبح الی ۷٫۵ بعد از ظهر
شرکت سهامی بیمه البرز آماده خدمت می باشد . متمنی است بمحض وقوع حادثه فورا این شرکت را از جریان مطلع‌فرمائید تا نسبت به کمك مصدومین‌اقدام لازم بعمل آید .
اداره‌مرکزی : طهران. خیابان امیرکبیر شماره ۵ تلفن هـای ۳۰۴۰۶۲ الی ۳۰۴۰۶۵ و ۳۰۳۹۶۱ و ۳۰۳۹۴۶

وکلای دادگستری

دارالو کاله آقای
ریاض‌اله تبیانی
چهار راه عزیزخان نبش شمالی جامی تلفن ۶۶۴۹۶ وقت ملاقات ۵ تا ۸ بعد از ظهر

استخدام

یك موسسه بزرك تولیدی
در تهران چند نفر فارغ ـ التحصیل رشتـه برق هنرستـان صنعتی را با حقوق مکفی‌استخدام مینماید طالبین تقاضای خود را بانضمام فتوکپی مدرك تحصیلی وفتوکپی برك‌انجام خدمت‌وظیفه عمومی یابرك معافی با قیدنشانی دقیق وشماره تلفن خودبراهنمای ۵۳۶ اطلاعات ارسال فرمایند .
آ ـ ۱۱۴۸۷ ۱ ـ ۹

یك بانو یا دوشیزه پرستار
بچه که تجربه کافی داشته باشد نیازمندیم با تلفن ۷۲۱۲۸ از ساعت ۵ الی ۷ بعد از ظهر مذاکره نمایند .
آ ـ ۱۱۸۸۷ ۱ ـ ۳

آگهی‌استخدام
شرکت سهامی باریت ایران به افراد متخصص در رشته های‌زیر احتیاج دارد :
۱ـ مهندس حفاری نفت۲نفر
۲ـ مهندس شیمی با تجربه درمواد شیمیائی حفاری ۲ نفر
۳ـ مهندس زمین شناس ۳نفر
۴ـ مهندس استخراج معدن۳نفر
۵ ـ بازاریاب باتجربه در مواد شیمیائی ۳نفر
داوطلبان‌بایستی‌بزبان انگلیسی تسلط کامل داشته و سن آنها نباید بیش از ۴۰ سال باشد.
واجدین شرایط فوق میتوانند مشخصات و رونوشت مـدارك تحصیلی و خدمتی خود راهمراه با یك قطعه عکس بوسیله‌صندوق پستی ۶۲۵ ارسال نمایند .
آ ـ ۲۸۱۲۴ ۱ ـ ۵

کارخانه پپسی کولا طهران‌به خدمات افراد ذیل نیازمنداست
۱ـ ۲۰ نفر دیپلمه هنرستان صنعتی رشته مکانیك
۲ـ ۲۰ نفر کارگر ساده با حداقل گواهینامه شش ابتدائی و حداکثر سن ۳۰ سال متقاضیان باد در دست‌داشتن رونوشت‌برك معافی غیر پزشکی ۴ قطعه عکس دو برك رونوشت شناسنامه همـه روزه از ساعت ۴ الی ۶بعدازظهر بکارگزینی شرکت سهامی زمزم واقع‌درخیابان آیزنهاور‌کارخانه پپسی‌کولا مراجعه نمایند .
آ ـ ۲۸۱۲ ۱ ـ ۳

۲۰ نفر دیپلمه
پس از یکدوره کارآموزی یك ماهه حسابداری مشغول بکـار خواهند شد تلفن ۳۳۵۰۴۰
آ ـ ۱۲۴۹ ۱ ـ ۱۰

به چند نفر کارگر
متخصص جهت ساختن میزتحریر وفایل‌احتیاج‌است۵ تا ۸ ـ ۶۴۷۸۲
آ ـ ۲۸۳۹۲ ۱ ـ ۲

شرکت سهامی کارتن ایران
چند نفر کارگر ساده باسواد و بامعافی دائم استخدام مینماید آدرس کیلومتر ۹ جاده قدیم‌کرج
آ ـ ۱۲۶۸ ۱ ـ ۶

یك برش‌کار دیپلمه
وچند خیاطزنانه دوز نیازمندیم تخت طاوس ایستگاه مسجد کوچه مرجان شماره ۳
آ ـ ۲۹۴۰۶ ۱ ـ ۳

۱۰ نفر دوشیزه یا بانو
برای یك کار موقت یکماهه در یك موسسه آلمانی با دستمزدکافی استخدام میشوند .
داوطلبان حداقل باید دارای دیپلم کامل متوسطه بوده وبیکی از زبانهای انگلیسی یا آلمانی بقدر احتیاج آشنا باشند.
برای مصاحبه لطفا از ساعت ۵ تا ۷ بعد از ظهر بآدرس چهل ۲۲ تیر ماه ۴۸ به شرکت نیالا ـ خیابان آبان شماره ۹۲ مراجعه شود.
آ ـ ۲۸۳۹۸ ۱ ـ ۲

بدو نفر وزیتور با تجربه
برای تهران و شهرستانها بـا حقوق کافی و پورسانتاژ که‌حتما سابقه وزیتوری داشـته باشنـد نیازمندیم با تلفن ۵۲۵۹۶ از ساعت ۶ تا ۸ بعد از ظهر مکالمه نمایند .
آ ـ ۱۲۵۴ ۱ ـ ۳

استخدام کارمند دفتری
یکنفر دیپلمه با سن کمتر از۲۵ سال که خواندن انگلیسی هم‌بلد باشد موردنیاز است . واجـدین شرایط صبحها بین ساعات ده تا ۱۲ بکارگزینی شرکت تهران‌فارما خیابان تخت جمشید غربی چهار راه سهیل ساختمان ۱۲۸ همراه بامدارك مراجعه نمایند .
آ ـ ۲۸۲۰۰ ۱ ـ ۲

سکرتر
یکنفر دوشیزه یا بـانـوی تحصیلکرده در رشته منشیگری بادارابودن حداقل دو سال‌سابقه کار و تسلط بزبان انگلیسی‌بطور تمام وقت با حقوق مکفی استخدام میشود . واجدین شرایط میتوانند همه روز بین ساعات ۹ الی ۱۱ صبح‌به‌آدرس‌خیابان قدیم‌شمیران باغ‌صبابالاتر از سه‌راه‌ملك‌شماره ۷۷۷ مراجعه نمائید .
آ ـ ۱۲۴۳ ۱ ـ ۳

سکرتر
بیك نفر دوشیزه یا بانـوی دیپلمه که سابقه و تسلط در امر منشیگری داشته برای تمام وقت با حقوق مکفی استخدام میشود واجدین شرایط میتوانند همه روزه از ساعت ۹ تا ۱۲ و از ۵ تا ۷بعدازظهر‌بآدرس چهل متری کریم‌خان‌زند . چهار راه خردمند شماره ۱۰ طبقه‌سوم‌شرکت سهامی د . افلئوم مراجعه نمایند
آ ـ ۱۲۴۶۱ ۱ ـ ۲

انگلیسی نژاد
مرکز آموزش — برای ترم جدید ثبت‌نام مینماید
فرانسه ـ انگلیسی — کنفرانس مقدماتی تادوره عالی ۴۹۹ تومان
ماشین نویسی و شورت هند — با اسلوب بین‌المللی توسط استادان خارجی
بوسیله رفت و آمد — پهلوی مقابل کاخ مرمر تلفن ۴۷۱۴۱-۴۲۸۰۶

سالن ارایش خاصه‌خان
بیك مانیکوریست و سه‌کارگرزن جهت کارهای آرایشی نیازمند است تلفن ۷۵۹۵۳۵
آ ـ ۱۲۳۶ ۱ ـ ۵

آگهی استخدام
دو نفر سکرتر که به ماشین‌ـ نویسی‌لاتین و فارسی و بزبان انگلیسی مسلط بوده و به امـور دفتری وارد باشند برای کـار تمام وقت استخدام میگردند .
واجدین شرایط در ساعات اداری صبح و عصر به شرکت ماستر خیابان شاهرضا چهارراه کالج شماره ۲۲۳ مراجعه نمایند .
آ ـ ۱۴۱۵ ۱ ـ ۳

فروشگاه مرکز صنایع دستی وزارت اقتصاد
دونفرفروشنده دوشیزه‌یابانو دابا تحصیلات در حدود دیپلم ،آشنا بزبان انگلیسی با حقوق ومزایای مکفی برای فروشندگی استخدام مینماید .
داوطلبان میتوانند همه روزدر ساعات اداری به مرکز صنایع دستی واقع در خیابان خاقانی، شماره ۱۲۱ مراجعه نمایند .
آ ـ ۲۸۵۱۸ ۱ ـ ۲

بیمارستان وزایشگاه باهر
نرس بهیار خدمتگزار زن ومرد استخدام‌مینماید خیابان شیخ‌هادی

آگهی استخدام
دانشکده پزشکی دانشگاه ملی ایران احتیاج بچند نفر دستیار برای بخش کودکان بیمارستان های تابـعه دارد از داوطلبان خواهشمند است بادر دست داشتن مدارك لازم‌به بیمارستان جرجانی واقع درخیابان تهران‌نو مراجعه فرمایند :
دانشکده پزشکی دانشگاه ملی ایران
آ ـ ۲۷۵۶۶ ۱ ـ ۳

دانندهشخصی بلهسال‌سابقه
استخدام میشود . فروشگاه وطن‌چهارراه‌سیدعلی‌تلفن ۳۳۳۶۵۰
آ ـ ۱۲۵۱۷

آگهی استخدام
سازمان آب منطقه‌ای تهـران یکنفر مهندس برق و یکنفـر مهندس مکانیك و دو نفردیپلمه مکانیك فارغ‌التحصیل هنرستان صنعتی را برای کار در نیروگاه سد فرحناز پهلوی استخدام می‌ـ نماید داوطلبان در صورت دارا بودن شرایط زیر میتوانندبرای کسب اطلاع بیشتر و مصاحبه بقسمت کارگزینی سازمان واقع در بلوار الیزابت دوم ـ خیابان فرح مراجعه نمایند :
۱ـ عدم اشتغال دروزارتخانه ها و موسسات دولتی یا وابسته‌به دولت .
۲ـ عدم تجاوز سن از ۳۵ سال
۳ـ دارابودن شرایط عمومی قانون استخدام کشوری .
سازمان آب منطقه‌ای‌تهران
آ ـ ۲۸۶۷۴ ۱ ـ ۲

به بانو یادوشیزه
واردبکار سیلك‌اسکرین (چاپ برجسته) نیازمندیم . باصندوق پستی ۱۶۷۷ مکاتبه شود .
آ ـ ۲۸۶۸۰ ۱ ـ ۲

استخدام راننده
یکی از موسسات تولیدی ۳نفر راننده که دارای گواهـی‌نامـه رانندگی پایه دوم شخصی باشند و تحصیلات آنها حداقل معادل شش ساله ابتدائی باشد،استخدام مینماید . واجدین شرایط می ـ توانند روزهای ۲۸ و ۲۹ تیرماه جاری‌بین ساعات ۹ الی ۱۱ صبح به خیابان آیزنهاور چهارراه خوش ـ کوچه برق شهاب‌شماره ۱ مراجعه فرمایند .
آ ـ ۲۸۶۹۲ ۱ ـ ۳

راننده
دارای ضامن معتبر ـ سابقه‌دو سال رانندگی در تهران معافی نظام وظیفه و سواد حدود سیکل اول

آگهی استخدام فروشنده
یك شرکت بزرك واردکننده لوازم آرایش و زیبائی‌به تعدادی دوشیزه و بانوی فروشنده لوازم آرایش و زیبائی نیازمند است .
کسانیکه‌درموردلوازم آرایش وزیبائی دارای تحصیلات و تجربیاتی باشند حق تقدم خواهند داشت . علاقمندان‌لطفا ضمن ارسال مشخصات ـ سوابق و شماره تلفن خود با صندوق پستی ۱۰۱۵ (قسمت روابط عمومی) مکاتبه فرمایند .
آ ـ ۲۸۶۰۰

بیکنفر دوشیزه ماشین‌نویس
فارسی برای تمام یا نـصف روز نیازمندیم از ساعت ۴ و نیم تا ۸ بعدازظهر بوسیله تلفن۶۱۱۵۵۶
آ ـ ۱۲۵۷۱ ۱ ـ ۱

پرستار بچه
یکنفر پرستار با سواد جهت نگهداری بچه سه ساله با حقوق مکفی استخدام می شود .
داوطلبانی‌که سن آنان‌درحدود ۳۵ سال است میتوانند بتلفـن ۶۲۴۹۷۳ مراجعه نمایند .
آ ـ ۱۲۶۰۵

هتل مارلیك
چند نفر خانم و آقا جهت مشاغل زیر استخدام میکند کسانیکه به زبان انگلیسی آشنا باشند حق تقدم دارند .
۱ـ رسیوسیونر ۳ نفر(مسئول اطلاعات)
۲ـ تلفنچی ۳ نفر
۳ـ متصدی لباس‌کن ۲ نفر
۴ـ بارمن ۲ نفر
۵ـ متصدی چای خانه ۲ نفر
۶ ـ دربان دو نفر
۷ـ پیش خدمت جهت‌صبحانه و اطاقها چند نفر
۸ـ چندنفراطاقدار ونظافتچی
۹ـ آشپز آشنا به غذاهـای ایرانی و فرنگی ۲ نفر
۱۰ ـ ظرفشو ۳ نفر
۱۱ـ متصدی نظافت آشپزخانه ۲ نفر
۱۲ ـ باغبان یکنفر
۱۳ ـ متصدی موتورخانه‌یکنفر
۱۴ ـ ماموپارکینك با اطلاع از رانندگی ۲ نفر
علاقمندان بعد از ظهر ها به هتل‌مارلیك خیابان روزولت‌نبش ثریا مراجعه فرمایند .
آ ـ ۱۲۸۷ ۱ ـ ۲

ماشین‌نویس
شرکت سهامی ریسندگی وبافندگی فخر ایران بیکنفر بانو یادوشیزه تحصیل کرده و باتجربه کـه آشنائی کامل به زبان انگلیسی وماشین‌نویسی فارسی و لاتیـن داشته‌باشد برای تمام روزنیازمند است .
از داوطلبان خواهشمند است به تلفن ۴۷۰۵۸ مراجعه‌نمایند.
آ ـ ۱۷۶۰۷ ۱ ـ ۲

استخدام کمك فروشنده
لوازم یدکی یکنفر جوان آشنا به زبان انگلیسی کـه سابقه در امر فروش لوازم یدکی دیزل داشته باشد در یك شرکت تـجارتـی استخدام میشود تلفن ۳۳۷۶۰۸
آ ـ ۲۸۵۴۰ ۱ ـ ۲

بیمارستان نجمیه‌ـ‌خیابان‌حافظ
بهیار دیپلمه و پرستار زن که دارای گواهی‌نامه شش ابتدائی و سن بین ۱۸ تا ۲۵ باشداستخدام مینماید بدفتر بیمارستان مراجعه شود .
آ ـ ۱۲۶۴۷ ۱ ـ ۳

بچند نفر کارگر مبتدی
جهت کار در کارخانه جوراب بافی نیازمندیم تهران‌نو ایستگاه مدرسه شماره ۸۳۷
آ ـ ۱۲۸۵ ۱ ـ ۳

مستخدم
باتحصیلات‌حدود سیکل‌نیازمندیم نشانی ـ شرکت تبلیغاتی بهکوش میدان کاخ تخت جمشید شماره ۲۶ تلفن ۴۶۴۶۸
آ ـ ۱۲۸۶

استخدام
شرکت سهامی تولیدداروافراد واجد شرایط زیرین را باحقوق و مزایای مکفی بطور تمام وقت استخدام مینماید .
۱ـ چند نفر جوان خدمت‌کرده با تحصیلات‌حدود دیپلم باوثیقه ملکی جهت فروشندگی در تهران (کسانیکه گواهی موتـوسیکلت داشته باشند حق تقدم دارند) .
۲ـ چند نفر دیپلمه کشاورزی با گواهی رانندگی و وثیقه‌ملکی جهت ویزیتوری در تهـران و شهرستانهای اصفهان و شیراز.
۳ـ چند نفر دیپلمه‌بازرگانی یا طبیعی و یاریاضی که‌ماشین نویسی هم بدانند .
داوطلبان میتوانند همه روزه ازساعت ۱۲ الی ۱۴½ بکارگزینی تولیدداروواقع در خیابان‌نادری چهارراه یوسف آباد مـراجعـه فرمایند .
آ ـ ۱۲۷۵

یکنفر عکاس سیار
موردنیاز است تلفن ۶۳۱۸۰۰
آ ـ ۱۲۰ [illegible]

به [illegible] جوان
که تحصیلات او در حدود دیپلم دبیرستان باشد یا در دست‌داشتن معافی نظام وظیفه و تسلط کامل بماشین‌نویسی فارسی و لاتیـن نیازمندیم . شرکت سهامی‌تکنو فریگو خیابان ایرانشهر شمالی شماره ۲۸۰ تلفن ۶۲۸۱۱۲
آ ـ ۱۲۷۴

کفش بلا استخدام میکند
۱ـ جهت دائره توزیع که دارای چند سال سابقه کـار باشـند
۲ـ بازرس‌جهت بازرسی فروشگاه های تهران و شهرستان
۳ـ انباردار لوازم یدکی کـه کمی انگلیسی بداند
۴ـ راننده پایه یك با ضامن معتبر
۵ ـ سرپرست جهـت قسمت آستری دوزی کفش
۶ـ سرپرست‌جهت‌قسمت‌کتانی‌دوزی
واجدین شرایط که دارای سابقه چند سال و برك خاتمه خدمت باشند با حقوق مکفی استخدام میشوند . همه روزه از ۳ تا ۵ بعد از ظهر به کارگزینی‌کارخانه واقع‌درجاده جدید کرج‌کیلومتر ۲۳ ایستگاه کفش بلا مراجعـه نمایند .
آ ـ ۱۲۶۶۱

استخدام
یك شرکت بزرك تولیدی‌جهت ریاست دائره توزیع خود بیکنفر لیسانسیه بازرگانی کـه دارای سابقه کار باشد با حقوق ثابت و پورسانتاژ فروش احتیاج دارد واجدین شرایط با ارسال یـك قطعه عکس و کلیه مشخصات با صندوق‌پستی ۳۱۵۸ مکاتبه‌نمایند.
آ ـ ۱۲۶۶۱

هتل تهران پالاس
به یکنفر خانم کـه از عـهده سرپرستی طبقات و کارگران‌زن‌و مرد برآید و چند نفر کارگر مردنیازمند است صبحها ازساعت ۹ الی ۱۲ بدفتر هتل واقع در خیابان شاهرضا مراجعه فرمایند.
هتل تهران پالاس
آ ـ ۱۳۶۴۳

فاکتور نویس
باداشتن دوسال سابقه خدمت در یکی از موسسات و وارد در حسابداری بازرگانی و معافـی نظام وظیفه
دارندگان خط خوب حق تقدم خواهند داشت .
طالبان از ساعت ۴ الی ۸بعد از ظهر به تلفن ۵۲۳۷۸ مراجعه فرمایند .
آ ـ ۱۲۵۴۱

گمشده

چك شماره ۸۹۰۸۱ از حساب جاری۱۲۴ بانك سپه شعبه‌تجریش مفقود گردیده و از درجه‌اعتبار ساقط است .
آ ـ ۲۸۳۸۰ ۱ ـ ۳

دو فقره چك بشماره های
۰۶۷۲۵۲ ـ ۱۰ر۵ر۴۸ و ۰۶۷۲۵۳ ۱۰ر۶ر۴۸ بحواله کرد حـامل مفقود شده از درجه اعتبارساقط است .
رحیم عطائی
آ ـ ۱۲۵۱۵

سهام‌شماره ۲۰۳۷۳
الی ۲۰۲۷۵ بنام آرماس‌کشیشیان مفقود شده و از درجه اعتبار ساقط است
آ ـ ۱۲۵۳۳

یکبرك چك شماره ۳۹۳۴۰۵ص‌ر۳ بانك سپه شعبه نارمك بمبلـغ پنجاه هزار ریال در وجه حامل از حساب شماره ۳۸۲ و چندبرك رسید مفقود شده چکها از درجه اعتبار ساقط است
محمد صابرسمندری
آ ـ ۱۲۶۱۱

چك شماره ۴۶۴۸۱۵
ازحساب جاری ۱۶۷۰آقای‌یعقوب سوفر بانك صادرات جنوب‌بازار بمبلغ ۳۹۵۰۰ ریـال ۱۴ر۴ر۴۸ بحواله کرد حاجی اسداله‌مشایخی مفقود گردیده و از درجه اعتبار ساقط است . مشایخی
آ ـ ۱۲۲۳۹

چکهای شماره ۲۷۲۴۵ب‌ر۲ بمبلغ چهل هزار ریال در وجه آقای عزیزالله‌فرهمند و شماره۴۱۷۰۹۸م د۲۰ بمبلغ پنجاه هزار ریال و شماره۴۱۷۵۹۵م‌ر۲۰ به مبلغ‌بیست هزارریال‌دروجه آقای‌عبدالرحمن پاك از حساب شماره ۱۳ بانـك صادرات مجتبائی مفقودگردیده و ازدرجه اعتبار ساقـط است.
اکبر دهقان
آ ـ ۱۲۵۶۷

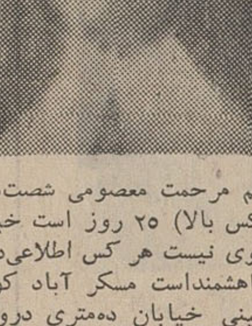

خانم مرحمت معصومی شصت‌ساله (عکس بالا) ۲۵ روز است خبری از وی نیست هر کس اطلاعی‌دارد خواهشمنداست مسگر آباد کوچه حسینی خیابان ده‌متری درویش کوچه‌سماواتی خانه‌آقای سماواتی یا بپاسگاه هاشم‌آباد خبردهد.

بیژن سمیعی
وجود تو بیشتر از مشکلی که داری برای ما ارزش دارد هرچه زودتربخانه برگردی برای رفع مشکل تو بیشتر فرصت داریم فرزندم نبودن تو برای مـادرت خطرجانی دارد
پدرت اکبر
با تلفن به ۹۵۵۰۲۰ و ۹۵۴۱۵۹ خانواده‌ای از نگرانی نجـات خواهند یافت
آ ـ ۲۸۷۳۰

Located in Tehran

Large international company has openings for the following:
1. U.S. or U.K. graduate accountants with two to three years experience in U.S. industrial accounting.
2. Shorthand typist secretaries
3. Bilingual English/Farsi typists
4. Experienced electrical engineer
5. Asst. personnel manager with extensive experience in labour relations.
6. Process chemist

Candidates must be of Iranian nationality, have completed militaryservice or be exempted. Interested parties should send complete resumé of personal and experience background to personnel manager. Box 531 Ettela'at.

معاملات املاک و مستغلات

فروش

خرید وفروش اراضی‌نارمك
تهران پارس ـ پول شرطی بازرگانی امینی تلفن ۷۹۰۰۹۰

پهلوی‌دره قشلاق داودیه
قیطریه ولنجك عابدی تلفن ۸۵۰۰۹۵

زمینهای زعفرانیه دره قشلاق مکالیر وسعادت‌آباد، عباس آباد ، فرحزاد
را خریداریم بازرگانی جـلالی خیابان پهلوی‌تلفن های ۶۲۶۴۱۱ و ۶۲۴۱۹۳

آژانس شهرزاد ۸۸۱۷۰۹
مرکز خرید و فروش اراضـی فرمانیه
آ ـ ۱۰۹۴ ۱ ـ ۲۰

لاله‌زاربنگاه کوشان۳۳۹۷۸۴
فروشنده املاك در همه جا
لطفا باتلفن‌دستور فروش‌بفرمائید
آ ـ ۲۷۶۵۴ ۱ ـ ۵

چهار باب مغازه واقع
در خیابان شمیران روبـروی بی‌سیم بمساحت ۵۰۰ متربانضمام یکدستگاه آپارتمان چهار اطاقه مجهز به شوفاژ ـ کولر ـ آب وبرق یك‌جا یا جداگانه واگذار میشود . لطفاشبهاباتلفن ۷۷۳۶۸۵ تماس بگیرید .
آ ـ ۱۲۱۷ ۱ ـ ۷

خانه خیابان قوام‌السلطنه
فروخته میشود ۳۵۰ متر بناسه طبقه‌نه‌اطاق دو حمام سه‌آشپزخانه حدود قیمت ۱۸۰ هزار تـومان اتومبیل وارد حیاط میشود در اختیار بنگاه کوشان ۳۳۹۷۸۴ میباشد .
آ ـ ۲۸۳۵۴ ۱ ـ ۲

قطعه زمینی مشجر
و محصور با چاه آب بمساحت ۵۱۰۰ متر با پلاژ عالی ۶ کیلوـ متری رامسر از چابکسر بفروش میرسد . از ۵ الی ۷ بعد ازظهر به تلفن ۶۶۸۴۴ مراجعه نمایند.
آ ـ ۱۲۴۶۹ ۱ ـ ۲

برجاده پهلوی
روبروی باغ‌وحش زمینی به مساحت ۲۲۵ متر فوری بفروش میرسد تلفن ۷۵۶۹۵۷
آ ـ ۱۲۶۲ ۱ ـ ۲

فرح جنوبی
۲قواره‌زمین هر یك بمساحت ۷۶۰ متر یکی شمالی و دیگری جنوبی فروشی تلفن ۷۵۶۹۵۷
آ ـ ۱۲۶۱ ۱ ـ ۲

بر ۲۰ متری صاحبقرانیه
زمین ۶۵ متر‌بر خیابان ۲۰متری اصلی‌و ۴۵ متر بر ۸ متری ۲ نبش بفروش میرسد تلفن ۷۵۶۹۵۷
آ ـ ۱۲۶۰ ۱ ـ ۲

فرح شمالی
زمینی ۱۵ متر عرض ۲۷٫۵متر طول فروشی تلفن ۷۵۶۹۵۷
آ ـ ۱۲۵۸ ۱ ـ ۲

عباس‌آباد فرح شمالی
زمینی بمساحت ۲۰۰ متر۲۵×۸ فوری فروشی تلفن ۷۵۶۹۵۷
آ ـ ۱۲۵۷ ۱ ـ ۲

اوکازیون‌فروشی فوری در خیابان نادری (شاه) مناسب‌برای‌نمایشگاههای صنعتی ـ فروشگاههای بزرك
کافه‌رستوران فروشگاه وکارگاه های‌کوچك‌تریکو وکافه‌قنادی‌ومناسب‌برای همه کار های دیگر که مشتمل بر یك‌سالن‌بزرك ۲۴۰ متری با ۵۰۰ متر زمین‌میباشد
تخلیه تحویل میشود .
وسیله بنگاه کوشان ۳۳۹۷۸۴ بقیمت مناسب فروخته‌میشود
آ ـ ۱۵۰ ۲۸

یك کارخانه تولیدی غذائی
بعلت‌مسافرت بخارج بفروش‌می‌ـ رسد خواستاران بعد از ظهر هااز ساعت ۲ تا ۸ تلفن ۶۱۱۵۹۶

یکباب مغازه
واقع در خیابان شاه‌آباد با برق و آب مجهز آماده کار بفروش میرسد . طالبین بتلفن ۹۵۹۷۱۵ مراجعه فرمایند .

بعلت مسافرت بفروش میرسد
ویلای بزرك محل ساکت در بهترین‌نقطه تهران به سبك‌شرقی، مجهز به کولر ، شوفاژ و استخر بفروش میرسد . تلفن ۸۵۲۵۷۵

یکباب ساختمان با حیاط
بمساحت یکهزار و هشتاد متر مربع در بهترین نقطه خیابان پهلوی نرسیده به بلوار ولیعهد دونبش برای هتل پاساژ کاباره وغیره بدون واسطه بفروش می‌ـ رسد تلفن ۶۶۰۶۵
آ ـ ۱۲۶۵۷ ۱ ـ ۳

از مدیران محترم بنگاههای معاملات ملکی وهمکاران گرامی
که‌دارای پروانه از اداره کل ثبت میباشند خواهشمند است به منظور رفع موانع و مشکـلات صنفی از ساعت ۱۰ تا ۱۲ صبح روز دوشنبه ۲۳ تیر ماه جاری بدفتربنگاه کوشان در لالـه‌زار تشریف بیاورند تا بـا رعایت مقررات و قوانین جاریه مملکتی مشورت و تبادل نظر بعمل‌آید.
کوشان
آ ـ ۲۸۴۴۸ ۱ ـ ۳

جاده کرج کیلومتر ۱۶
مقابل کارخانه سیتروئن‌زمین هائی بقطعات ۴۰۰۰ متری و ۵۰۰۰ متری‌بفروش‌میرسد تلفن ۹۵۹۵۰۱
آ ـ ۱۲۸ ۱ ـ ۲۶

جاده پهلوی‌میدان بزرك ونك
در خیابان جهان کودك بر ۱۰ متری زمینی بمساحت ۵۱۰ متر بفروش میرسد تلفن ۷۵۶۹۵۷
آ ـ ۱۲۵۹ ۱ ـ ۲

سلطنت‌آباد بربلوار کیا
بهترین نقطه تهران زمینی ۲بر بمساحت ۸۵۰ متر فروشی تلفن ۷۵۶۹۵۷
آ ـ ۱۲۶۳ ۱ ـ ۲

باغ وخانه فروشی در بابلسر
باغ مرکبات با در آمدسالیانه سی هزار تومان و منزل مسکونی دو هزار متر مربع مشجر باسند مالکیت بفروش‌میرسد .خواستاران بتلفن ۶۹۴۱۱ مراجعه نمایند.
آ ـ ۱۲۷۱ ۱ ـ ۳

فروش اتوسرویس مجهز
اوایل خیابان نظام آباد بمساحت ۱۲۰۰ متر تلفن ۸۵۱۱۵۳
آ ـ ۱۲۸۱

منزلی بمساحت ۴۰۰ متر اوقافی دارای۵۰۰ متر زیربنا ۲ زیرزمین دو دهنه مغازه خشك شوئی باتمام وسایل آب شهر برق سه‌فاز برای فروش آماده است دفتر منصور ۸۵۱۱۵۳
آ ـ ۱۲۸۲

خریداری میشود

اراضی کردان خریداریم
تلفن ۴۳۹۹۸ و ۴۵۶۲۵

دفتر براتی شمیران
خیابان‌پهلوی‌باغ‌فردوس۸۵۲۵۷۵
آ ـ ۱۰۴۱ ۱ ـ ۳۰

کوهك‌ـ یوسف‌آباد‌ـ گیشا
باغ‌فیض دفتر امین ۴۲۳۲۷

دفتر پارس هرنوع خانه
ومستغل وزمین درعباس‌آباد و شمیرانات برای شما خریداری و معاوضه مینماید تلفن ۷۶۱۵۵۸

خریدزمین
یك قطعه زمین بمساحت ۵۰۰۰۰ الی ۱۰۰۰۰۰ متر مربع بـرای تاسیس‌یك‌واحد صنعتی دراطراف جاده مخصوص کرج ، جاده‌قدیم کرج ، جاده ساوه ، جاده قم یا جاده مازندران خریداریم .
فروشندگان‌به تلفن ۲۹۲۵۹ و ۲۹۵۱۳ و ۵۴۶۵۸ مراجعه‌نمایند.
آ ـ ۲۸۰۴۴ ۱ ـ ۵

اراضی کردان وجاده قزوین
وجاده ساوه تلفن ۶۱۱۷۷۱
آ ـ ۱۲۸۳ ۱ ـ ۲۶

اجاره داده می‌شود

تعداد یکباب مغازه
دو دهنه بانیم طبقه داخلی آن‌و یکدستگاه زیر زمین آپارتمان‌با نور و روشنائی کافی مجهز به شوفاژ سانترال و کولر بمساحت تقریبی‌سیصدمتر واقع درخیابان روزولت جنوب سینما دیاموند و سه‌باب مغازه با نیم طبقه داخلی آن واقع در خیابان روزولت روبروی شرکت ملی گاز یکجاو بطور مجزا با دریافت سرقفلی باجاره‌واگذارمیشود . خواستاران در محل به‌سرایدار آپـارتمـان مراجعه فرمایند .
آ ـ ۱۲۱۷۱ ۱ ـ ۵

تعداد شش دستگاه
آپارتمان مدرن نوساز چهاراطاقه باهال و آبدارخانه و دستـگاه شوفاژ سانترال و کانال‌کشی و کولر واقع در خیابان روزولت روبروی درب خروجی سینمـا دیاموند وچهار دستگاه آپارتمان سه اطاقه و دو اطاقه با هـال وآبدارخانه و دستگاه شـوفاژ سانترال‌واقع در خیابان‌روزولت جنوب سینما دیاموند یکجا و بطورمجزا جهت استفاده موسسات دولتی و ملی و دفتر کاد و شرکتها و مطب باجاره واگذار میشود خواستاران در محل بـه سرایدار آپارتمان مراجعه‌فرمایند.
آ ـ ۱۲۱۷۳ ۱ ـ ۵

اجاره داده میشود
مستقلی واقع در خیابان پهلوی چهارراه ملـك اول خـیابان قلمستان کاشی ۲۶۵ دارای ۱۲ اطاق و برق و آب و تلفن‌جهت مدارس و کلانتری و بنگاه های دولتی و غیره باجاره واگذار میشود . بتلفن ۶۵۱۲۶ مراجعه فرمایند .
آ ـ ۱۲۵۹۳

دو دستگاه آپارتمان
لوکس واقع در کوی وفا سید‌ـ خندان جنب قصر نور هر دستگاه دارای سه اطاق و هال کاملامجهز با دستگاه اف اف و دیوترم و حمام باجاره واگذار میشـود خواستاران بتلفن ۷۸۴۷۶ مراجعه نمایند .

اجاره میشود

بخارجیان مستغلات مدرن
شمارا در شهر و شمیرانات‌اجاره میدهیم تلفنهای ۶۱۲۹۶۴و۴۹۷۱۳

موسسه امور خارجیان
منازل شما را بخارجیان اجاره میدهد تخت جمشید شرقی ۵۰۳ ـ ۷۱۷۸۲

اطراف شمیرانات
باغی بمساحت حداقل ۵۰۰۰ متر دارای حداقل ۱۵ اطـاق باشوفاژ آب برق تلفن بـرای اجاره‌موردنیازاست . تلفن۷۵۴۹۶
آ ـ ۱۲۶۴ ۱ ـ ۳

واگذار می‌شود

یك مطب مجهز
باسابقه و مراجعات فراوان ودرآمد‌کافی بعلت‌مسافرت‌واگذار میشود . تلفن ۳۳۶۲۷۹
آ ـ ۱۲۵۳ ۱ ـ ۳

مطب اختصاصی اطفال
با همه وسائل در خیابان‌تخت جمشید واگذار میشود از ساعت ۵ تا ۸ بعد از ظهر بتلفن۶۵۶۷۲ مراجعه فرمائید .
آ ـ ۱۲۶۱۷ ۱ ـ ۲

فروش اتومبیل

فولکس واگن و فیات ۱۹۶۹ را از شرکت
سهامی عباد خیابان امیرکبیر خیابان ملت تلفن های ۳۰۴۱۸۱ و ۳۰۴۴۷۲ خریداری فرمائید
آ ـ ۱۰۳۵ ۱ ـ ۳۰

اولین بازار اتومبیل‌در ایران
خرید و فروش و معاوضـه اتومبیل به قیمت روز و عادلانه انجام میشود سرچشمه توقفگاه کاروان ۳۰۱۳۲۷

مزایده فروش اتومبیل
سفارتکبرای ژاپن یکدستگاه اتومبیل مرسدس بنز ۲۰۰ شیری رنك مدل ۱۹۶۶ که کاملا تمیز و مرتب است و دارای رادیونیز میباشدبطور مزایده بفروش می‌ـ رساند داوطلبان پیشـنهادات خودشانرا تاتاریخ ۲۷ تیر ماه ۱۳۴۸ به قسمت حسابداری ایـن سفارتکبرا تسلیم نمایند .اتومبیل مزبور را همه روزه غیر از ایام تعطیل از ساعت ۸ صبح الی‌یك بعد از ظهر میتوانند در محوطه سفارتکبرای‌ژاپن واقع درخیابان صبای شمالی شماره ۵۳ معاینـه نمایند سفارتکبرای ژاپن در رد یا قبول یك یا کلیه پیشنهادات مختار است .
آ ـ ۲۸۶۶۰ ۱ ـ ۲

برای اتومبیل‌شما
نمایشگاه رحمتیان
اولین تهیه کننده چادرمخصوص روی اتومبیل وروکش تشك و فرش آماده برای انواع‌اتومبیل فردوسی مقابل صندوق پس‌انداز ساختمان‌آفتاب شرق شماره ۸تلفن ۳۰۴۲۵۰ ـ ۵۰۵۸۰

کرایه

اتولوکس
اتومبیلهای تشریفاتی باراننده برای داخل وخارج تهران میدان فردوسی تلفن ۴۴۶۰۵ و ۶۱۱۲۷۰

تعمیرگاههای اتومبیل

تعمیرگاه واتو سرویس‌پارس
نمایندگی مجاز‌شماره۱۸فولکس واگن خیابان مخصوص روبروی بیمارستان لقمان‌الدوله ادهم تلفن های ۹۵۳۷۰۳ و ۹۵۹۶۹۲

تعمیرگاه مجاز فولکس‌واگن
شماره ۱۰ خیابان قدیم شمیران روبروی سینما مولن‌روژ انتهای شهناز سوم تلفن ۷۰۸۵۹
آ ـ ۹۹۵ ۷۱۵ـ۱

برای ساختمان شما

ورق شیروانی زیبا
سقفی ، مدرن ، محکم ، زیبا برای پارکینك عمومی ، آلاچیق و دیوار های مشرف ، سقف ، کارگاهها ، سقف انبارهای توشه، دکوراسیون رستورانها و سینماها با صد ها رنك مختلف زیبا‌هرمتر مربع ۲۵ریال اجرت نصب از ۱۰ متر بالا مجانی‌است ـ مرکز پخش دفتر جهان فلز ـ تلفن ۹۵۷۱۹۱

کاغذدیواری ونقاشی‌ساختمان
جانفدا باقساط تلفن ۷۸۱۹۷۷

موسسه تزئیناتی نایت
کف پوش پلاستیکی و تزئینات کلیه ساختمان تلفن ۶۹۴۱۱

نماینده سیمان تهران وشمال
سفید دماوند ـ قیرگو نی لوله ایرانیت وچدنی لوازم لوله‌کشی نادر شاه کیخسرو و آبیاری‌تلفن ۶۲۴۴۳۶
آ ـ ۹۵۷ ۱ ـ ۱۰

طرح محاسبه نظارت واجرای
کلیه کارهای ساختمانی توسط شرکت ساختمانی رامونـا تلفن ۶۰۲۶۹
آ ـ ۱۱۵۶ ۱ ـ ۱۵

تزئینات ایران
تعمیر هرگونه کرکره در اسرع وقت
تلفن ۴۵۵۰۲

رفع گرفتگی لوله‌ساختمان در ۲ دقیقه‌بسازمان تراکم. تلفن ۸۸۱۶۸۱

رفع گرفتگی هرنوع لوله‌ساختمانی
بادستگاه‌تراکم‌هوا ـ تلفن ۷۸۷۲۷

لوله‌بازکنی فاضل آب
بادستگاه‌تراکم‌هوا
مقدم ۶۴۶۳۵

لوله‌بازکنی فاضل آب
بادستگاه‌تراکم‌هوا
تلفن ۷۶۳۲۸۶

لوله‌بازکنی فاضل آب
بادستگاه‌تراکم‌هوا
تلفن ۷۵۶۴۰۸

لوله‌بازکنی فاضل آب
بادستگاه‌تراکم‌هوا
تلفن ۹۵۵۱۱۶

دانش آموزان ممتاز

دبستان ثقة‌الاسلامی

(خیابان امیری ـ چهارراه حسام‌السلطنه)

رحیم آقا کریمی شاگرد اول کلاس پنجم

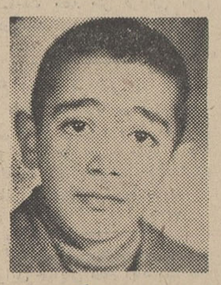
ایرج یوسفی کرد دانش‌آموز ممتاز کلاس پنجم .

سیدمحمد قیامی دانش‌آموز ممتاز کلاس پنجم .

نصرالله‌ملکلو شاگرداول کلاس پنجم .

علی خیاطی دانش آموز ممتاز کلاس چهارم .

علیرضا حشمتی‌پور شاگرد او ل کلاس چهارم .

صدرالله رئیس شاگرداول کلاس چهارم .

یوسف‌تنورشی مطلق‌شاگرد اول کلاس سوم .

پیژن خسروانی شاگرد اول کلاس سوم .

سعید ستوده شاگرد اول کلاس سوم .

حمید بیژندی شاگرداول کلاس سوم .

هادی درویشزاده شاگرد اول کلاس دوم .

عبدالله بیاتی شاگرد اول کلاس دوم .

علیرضا جوادی شاگرداول کلاس دوم .

عباس واعظی دانش آموز ممتاز کلاس دوم .

عباسقلی قلی‌زاده شاگرد اول کلاس اول .

علی‌اکبر قیوم اصغری دانش‌آموز ممتاز کلاس اول .

اسدالله خلج‌زاده شاگرد اول کلاس اول .

عبدالله رئیسی شاگرداول کلاس اول .

بدرالدین رضوی دانش‌آموزممتاز کلاس دوم‌دبستان شماره ۱ هدف‌بامعدل ۱۹٫۶۶

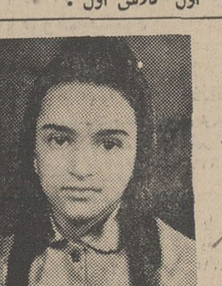
شهرزادمدرس شاگرداول کلاس سوم دبستان پروین اعتصامی بامعدل ۱۸٫۶۶

نسرین نهانی شاگرد اول کلاس دوم دبستان بدخش

لامع طبسی دانش آموز ممتاز کلاس سوم دبستان کیمیا

شهرام مصطفی‌زاده‌دانش‌آموز ممتاز کلاس اول‌دبستان آریو بامعدل ۱۹٫۴۳

فاطمه‌سماعی تهرانی‌دانش‌آموز ممتاز کلاس اول‌دبستان شهریار قلهک بامعدل ۲۰

محسن خلیل‌زاده دانش‌آموز ممتاز کلاس دوم‌دبستان بسوی کمال بامعدل ۱۹٫۳۵

شاهرخ مختارزاده دانش‌آموز ممتاز کلاس دوم‌دبستان صفی‌نیا (شمیران)

دبستان کیومرث

(خیابان آریانا ـ چهارراه گلی)

شیوا سرخابی دانش‌آموز ممتاز کلاس اول .

علیرضا مرادی دانش‌آموز ممتاز کلاس اول .

هنگامه‌آشوری فیروزکوهی دانش آموز ممتاز کلاس‌اول

معصومه صادقی دانش‌آموز ممتاز کلاس اول .

حسین گرگری دانش‌آموز ممتاز کلاس اول .

احمد ابراهیمی دانش‌آموز ممتاز کلاس اول .

علی نیک‌عزم دانش آموز ممتاز کلاس دوم .

عرشناز حشمت دانش‌آموز ممتاز کلاس دوم .

فرح‌میرزا حسینی دانش‌آموز ممتاز کلاس سوم .

بهرام میرزا حسینی‌دانش‌آموز ممتاز کلاس چهارم .

انسیه گویا دانش آموز ممتاز کلاس پنجم .

لطیفه اصلاحی دانش آموز ممتاز کلاس ششم .

علی یختیار شاگرد اول کلاس اول(۱) دبستان بهارنو بامعدل ۱۹٫۷

مسعود نهانی دانش آموز ممتاز کلاس اول دبستان بدخش

ژاکلین الخاصه دانش‌آموز ممتاز کلاس دوم‌دبستان شهرستانی بامعدل ۲۰

فرخنده عنقاد شاگرد اول کلاس سوم دبستان کبری پزشکپور بامعدل ۱۹٫۰۴

بهزاد سپهربند شاگرداول کلاس ششم‌ریاضی دبیرستان بایندر خرمشهر بامعدل ۱۸٫۳۰

محسن محمدی شاگرداول کلاس دوم دبستان حمید با معدل ۱۹٫۲۲

دبیرستان طبا

«شماره یك دختران»

لوبارواني نیا دانش‌آموز ممتاز کلاس دوم

ناهید نوشی دانش آموزممتاز کلاس اول

شهربانو رنج‌اندیش‌دانش‌آموز ممتاز کلاس چهارم طبیعی

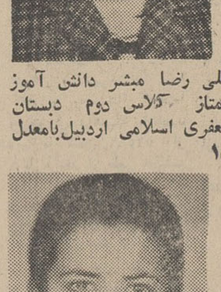
پریدخت اشتری دانش آموز ممتاز کلاس سوم

مهدخت افنان دانش آموز ممتاز کلاس پنجم طبیعی

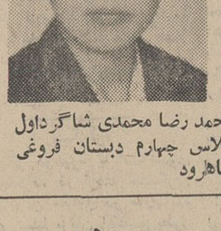
روبا سنقریان دانش آموز ممتاز کلاس اول

تانیا روانی نیا دانش آموز ممتاز کلاس اول

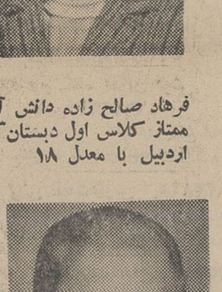
مهناز سید مدنی شاگرد اول کلاس ششم دبستان‌نواختران تبریز با معدل ۱۹٫۹۵

آزاده روحانی دانش آموز ممتاز کلاس اول دبیرستان مهین

آرمان روحانی دانش آموز ممتاز کلاس چهارم دبستان مهین

بهناز شیخ دانش آموز ممتاز کلاس اول دبستان صفی نیا

خدایار جواهرچی دانش آموز ممتاز کلاس سوم دبستان صفی نیا

غلامعلی صفوی امنیه شاگرد اول کلاس اول دبستان عسجدی با معدل ۱۹٫۰۶

پروین قدیری‌ابیانه‌شاگرداول کلاس پنجم ریاضی‌دبیرستان نوباوگان ضرابی با معدل۱۸

علی محمد نظری‌شاگرد اول کلاس پنجم طبیعی دبیرستان رهنما

محمد رضا کامیابی شاگرد اول کلاس سوم دبیرستان‌علم بیرجند با معدل ۱۹٫۲۳

سینا‌ولائی دانش آموز ممتاز کلاس پنجم دبستان نیما آمل با معدل ۱۹٫۰۸

سعید ولائی دانش آموزممتاز کلاس اول دبستان نیما آمل با معدل ۲۰

فریبا قطبی دانش آموز ممتاز کلاس دوم دبستان ملی‌سوی کمال با معدل ۱۹٫۷

ستاره نحوی شاگرد اول کلاس اول دبستان مژده با معدل ۲۰

رویا یاور زاده دانش آموز ممتاز کلاس اول دبیرستان شهناز پهلوی لاهیجان‌بامعدل ۱۷٫۷۳

فرامرز لطفی‌شاگرداول کلاس اول دبستان کیومرث

مهرانگیز محسنی پور دانش آموز ممتاز کلاس اول دبستان کیومرث

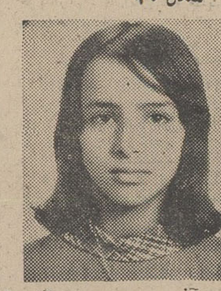
آذر محسنی پور دانش آموز ممتاز کلاس پنجم کلاس‌پنجم دبستان کیومرث

زرین حقیقت دانش‌آموزممتاز کلاس دوم دبستان کیومرث

مهری محسنی پور دانش‌آموز ممتاز کلاس سوم دبستان کیومرث

سیدعلی اکبر اخلاقی دانش آموز ممتاز کلاس اول دبیرستان محمد قزوینی با معدل ۱۶٫۶۳

فرهاد صالح زاده دانش آموز ممتاز کلاس اول دبستان کمال اردبیل با معدل ۱۸

علی رضا مبشر دانش آموز ممتاز کلاس دوم دبستان جعفری اسلامی اردبیل‌بامعدل ۱۸

خشایار آذرمنش شاگرد اول کلاس سوم دبستان عارف همدان با معدل ۱۸٫۶۵

علی خدامی شاگرداول کلاس سوم دبستان‌پهلوی ساری با معدل ۱۹٫۳۶

رحیم رحیمی خوئینی شاگرد اول کلاس اول دبستان خیام با معدل ۱۹٫۲۸

محمد رضا محمدی شاگرداول کلاس چهارم دبستان فروغی شاهرود

سمیرا آذر منش شاگرد اول دبستان هشتم اسفند همدان با معدل ۱۹٫۴۷

سوسن آذر منش دانش‌آموز ممتاز کلاس پنجم دبستان هشتم اسفند همدان

مریم رشیدی دانش‌آموزممتاز کلاس دوم دبستان اتحاد همدان با معدل ۱۷٫۴۸

جلسه مشترک بازرسان شاهنشاهی و هیئت مشورتی روزنامه اطلاعات

مرمت جاده داراب ـ لارستان فراموش شده!

بامر تحصیل دختران و زنان روستائی در ۶۰۰ قریه داراب توجهی نمیشود

چهل و چهارمین جلسه هیئت مشورتی روزنامه اطلاعات در داراب بطور مشترک باحضور بازرسان شاهنشاهی اعزامی به شهرستان داراب ، دردفتر کار تیمسار سرلشگر علوی مقدم رئیس هیئت بازرسی تشکیل شد .

دراین جلسه آقای خواجه نوری فرماندار نیز شرکت داشت و طی آن اعضای هیئت مشورتی به‌تفصیل در باره احتیاجات عمومی شهر صحبت کردند .

● فراموش شد ؟

آقای ناصر سرفراز رئیس هیئت مشورتی در آغاز اعضای هیئت را به‌بازرسان شاهنشاهی معرفی کرد و بعنوان اولین سخنران جلسه در باره مرمت جاده داراب ـ لارستان صحبت نمود .

وی گفت : بااینکه شاهراه مذکور دارای اهمیت اقتصادی زیادی می‌باشد ، متاسفانه نسبت به مرمت اساسی آن اقدام نشده و بیش از دهسال است که سازمان های مسئول ، مرمت قطعه راه مذکور رابدست فراموشی سپرده‌اند .

عجیب اینجاست که این جاده از نظر مردم و رانندگان وسائط نقلیه ، اهمیتی برابر یك شاهراه برفت‌وآمد دارد اما مقامات وزارت راه ، آنرا یك راه فرعی میدانند و درفکر مرمت جاده نیستند ...

تیمسار علوی مقدم ضمن تایید خرابی جاده داراب ـ لارستان اظهار داشت : خود من چند سال قبل از طریق راه مذکور جهت بازرسی بداراب آمده‌ام و میدانم که صادرات سیصد پارچه روستا در شهرستان داراب از این راه صورت میگیرد و لازمست نسبت به مرمت آن اقدام لازم بعمل آید.

● کمی جا

آقای محمدحسن لاب عضو هیئت مشورتی ناطق بعدی این جلسه بود. وی گفت دبیرستان دخترانه داراب باوجود داشتن تعداد زیادی محصل در ساختمان کوچکی مستقر است و دانش‌آموزان در کلاسهای درس با کمبود «جا» مواجه هستند که تازه در آغاز سال تحصیلی جدید، مشکل کمبود جادر دبیرستان مذکور زیادتر از سالهای گذشته خواهد بود . از طرف دیگر دبیرستان های داراب با کمبود دبیر روبرو است واین امر موجب عقب ماندگی دانش‌آموزان در دروس تحصیلی میشود . همانطور بعلت نبودن آموزگار زن ،بامر تحصیلی دختران وزنان روستائی در بیش از ششصد قریه شهرستان داراب توجهی نمیشود و باید برای رفع این مشکلات چاره‌اندیشی شود .

● دانشسرای مقدماتی

تاسیس دانشسرای مقدماتی و کشاورزی در داراب نیز از جمله دیگر خواستهای مردم شهرستان است . ایجاد این مراکز علمی موجب خواهد شد که اولا فارغ‌التحصیلان دبیرستان ها برای ادامه تحصیل از این شهرستان خارج نشوند و از طرف دیگر از طریق دانشسرای مقدماتی کمبود معلم در روستاهای این شهرستان مرتفع گردد و باتاسیس دانشسرای کشاورزی آمر کشت و زرع نیز دراین منطقه کشاورزی دگرگون شود .

● محدوده یامرتع

آقای فتاح رسوی عضو دیگر هیئت درباره اراضی محدوده شهر که براثر بی‌توجهی مسئولان پیشین حالیه جزو اراضی مرتع به حساب می‌آید صحبت کرد ومشکلاتی را که از اینراه برای مردم بوجود آمده است برشمرد .

تیمسار علوی مقدم برای رفع این مشکل رئیس اصلاحات ارضی دارا بـرأ مامور رسیدگی نمود.

در پایان جلسه آقایان رهبری، کمانی ، مشیری و ترابی اعضای هیئت مشورتی درباره اسفالت‌جاده ها ، احداث سد رودبار و سایر احتیاجات و نیازمندیهای‌عمومی که در جلسات گذشته هیئت مطرح شده است مطالبی بیان داشتند و استدعای رسیدگی نمودند مسائل مورد بحث جلسه کلا مورد توجه تیمسار علوی مقدم رئیس هیئت بازرسی شاهنشاهی قرار گرفت و تیمسار علوی مقدم از همکاری اعضای هیئت در جهت انعکاس خواستها و احتیاجات عمومی تشکر کردند .

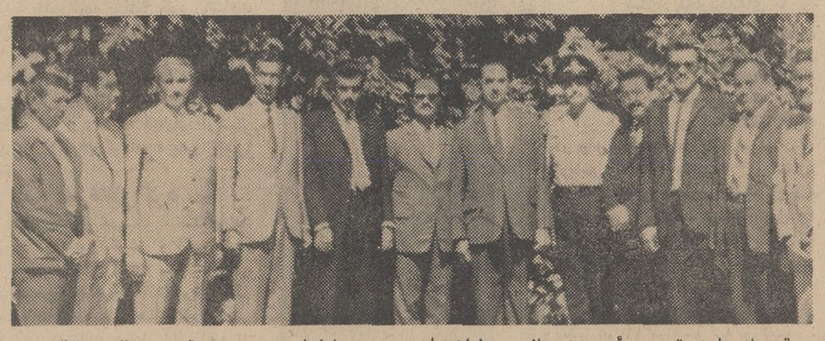

تیمسار علوی‌مقدم ، رئیس‌هیئت بازرسی شاهنشاهی در بین اعضای هیئت مشورتی روزنامه اطلاعات در داراب آقای‌خواجه‌نوری‌فرماندار داراب درعکس دیده میشود .

دانشآموزان امریکائی

۲ ماه در شیراز اقامت میکنند

گروهی از دانش‌آموزان امریکائی که جهت استفاده از برنامه های «امریکن فیلدسرویس» به ایران آمده‌اند وارد شیراز شدند .

این عده دو ماه در شیراز اقامت خواهند داشت و درمیان خانواده های شیرازی بسر خواهند برد . همچنین ضمن اقامت در شیراز از آثار باستانی تخت‌جمشید و آرامگاه های حافظ و سعدی دیدن کرده و از نزدیك با آداب و رسوم اهالی این شهر آشنا می شوند .

بنابگزارش خبرنگار ما در شیراز : راهنمائی این گروه درمدت مذکور بعهده سازمان جوانان شیرو خورشید سرخ شیراز و اداره کل آموزش و پرورش فارس می باشد .

توسعه خیابان های مشهد

شهرداری مشهد اعلام کرد که طرح توسعه خیابان های پهلوی ، تهران و بلوار انقلاب سفید به تصویب رسید و عملیات ساختمانی آن بزودی آغاز میشود.

شهردار ی‌طی اطلاعیه‌ای از عموم صاحبان دکاکین وموسساتی که در مسیر خیابان ها مستقر هستند درخواست کرد که از هر گونه کارساختمانی تا اطلاع ثانوی خودداری نمایند .

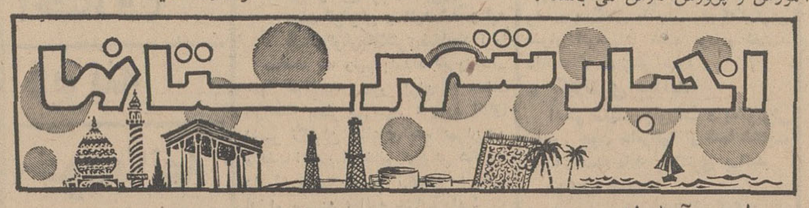

۵ طرح آبادانی

قرار دادپنج طرح آبادانی شهری‌و روستائی بین اداره کل آبادانی و مسکن فارس و پیمانکاران مربوطه ، به‌امضاء رسید.

خبرنگار ما در شیراز گزارش‌داد: بموجب این قرار دادها چند شبکه لوله‌کشی و ساختمان‌های بهداشتی در شهرستانها و قراء تابعه استان‌فارس ایجاد میگردد.

دو برادر در چاه خفه شدند

دوبرادر یکی پس از دیگری درچاه آب خفه شدند ! این‌دوبرادر جبار ۷ساله و رمضان ٤ساله ساکن بخش «بستان» خوزستان بودند.

خبرنگار مادر بستان گزارش داد : این دوبرادر که برای آوردن آب‌بسرچاه منزل خودرفته بودند پارچ‌آب که در دست برادر کوچکتر بودبه‌ته‌چاه افتاد و رمضان برای بیرون‌آوردن‌پارچ‌خودرا به‌آب‌انداخت ولی چون عمق‌چاه زیادبود نتوانست خودرا بیرون بکشد .

جبار برای نجات برادر کوچکترش بچاه رفت‌ولی‌بعلت‌گودبودن چاه هردو برادر خفه شدند !

در نزدیکی «قره ضیاءالدین» آذربایجان

شهری در دل خاك پیدا شد...!

گفته میشود این شهر به ۱۴۰۰ سال قبل‌ازهجرت تعلق‌دارد

ضمن کاوشهای علمی وسیله گروه باستانشناسان آلمانی و ایرانی وابسته به وزارت فرهنگ و هنر ، شهر عظیمی در قریه «بسطام» هشت کیلو متری جنوب بخش « قره ضیاءالدین» خوی از دل‌خاك بیرون آمد !

این شهر که گفته‌میشود مربوط به یکهزاروچهارصد سال قبل از هجرت است در پشت‌کوه مجاور قریه‌مذکور قرار دارد .

آقای دکتر «کلایس» ، سرپرست هیئت‌باستانشناسان درباره چگونگی کشف این شهر قدیمی به گروه خبرنگاران اعزامی اطلاعات اظهار داشت : در سال ۱۹۰۸ میلادی چندتن از جهانگردان آلمانی که از ایران بازدید میکردند هنگام مراجعت از طریق ترکیه شبی را درشهر ماکو میهمان سردار ماکوئی بودند و در همان‌شب کتیبه‌ای را که بخط میخی نوشته‌شده بود مشاهده کردند .

سردار ماکوئی به آنان توضیح داد کتیبه مذکور از محل قریه «بسطام» بدست آمده است (این کتیبه هم‌اکنون در موزه ایران باستان نگهداری میشود). جهانگردان آلمانی بلافاصله از کتیبه عکسبرداری کرده‌و عازم کشور فرانسه شدند.در این کشور متن کتیبه وسیله یکی از باستانشناسان‌معروف بنام «دوتاسی» چنین ترجمه شد : «من شاهنشاه «روشا» امپراطور اورارتوئی هستم و یك معبد برای خدا ساختم».

آقای «کلایس» افزود : در حفاریهای اخیر در قریه بسطام دیوارهای سنگی‌عظیم شهر نمایان شده و یك کاخ با اطاقهای سنگی بارتفاع زیاد که مسلط بر شهرمی باشد کشف گردیده که‌فقط قسمتی از دیوارها و کف سنگی آن باقی مانده است. همچنین دروازه قلعه نیز که کلا از سنگ ساخته شده از دل خاك بیرون آمده‌است. حفاریهای گروه‌باستانشناسی آلمان در ایران امسال‌بمدت دوماه بطول میانجامد و در سالهای بعد نیز ادامه خواهد داشت .

صدور کشمش

خبرنگار مادر مشهد گزارش داد : طی یکماه گذشته معادل ۸۰ هزارو ۸۵۰ کارتن کشمش‌تیزابی و آفتابی شسته بوزن یکمیلیون‌و چهل‌وهشت هزارو پانصد کیلو از طریق شهرهای قوچان و شیروان به‌اتحاد جماهیر شوروی و سایر کشورهای اروپائی صادر گردید. طی همین مدت جمع کل کالای صادراتی از مشهد به‌کشور های خارج معادل یکمیلیون‌و دویست‌و نه‌هزارو بیست‌وشش کیلو بوده‌است.

در تصادف مجروح شد

استوار هوشنك سعیدی که در اردوگاه اقدسیه مشغول انجام‌وظیفه بود در خیابان اقدسیه با اتومبیل سواری شماره ۷۸۹۱۸ تهران ب برانندگی حسن‌پور مطلب‌تصادف کرد ومجروح‌شد.

خبر گار ما در شمیران گزارش داد: مجروح جهت مداوا به بیمارستان رضا پهلوی شمیران انتقال یافت‌وپس از معالجات اولیه به بیمارستان‌شماره ۵۰۱ ارتش منتقل و بستری شد.

گشایش شورای داوری لاهیجان

شورای داوری لاهیجان طی مراسمی باحضور آقایان شیخ‌عطار فرماندار لاهیجان ، هنرمندی معاون وزارت دادگستری ، پیشوائی مدیرکل شورا های داوری ، امیرخلیلی رئیس دادگستری گیلان و فرهمند دادستان استان در سالن اجتماعات جمعیت شیرو خورشیدسرخ لاهیجان گشایش یافت و اعضای شورای داوری لاهیجان درحالی که لباس قضاوت بتن کرده بودند مراسم سوگند انجام دادند .

در عکس بالا از راست بچپ بانو قدرت صفاری و آقایان حسن ضیاء شمس ، سید محمد میرمشتاقی ، سید ابراهیم قدیمی و محمد جعفر ارشادی اعضای شورای داوری لاهیجان درحال ادای سوگند دیده می شوند .

متخصصین بهداشت جهانی در شیراز

هیات متخصصین سازمان بهداشت جهانی و دانشکده بهداشت دانشگاه تهران که‌بمنظور آمارگیری بهداشتی به‌شیراز آمده است کارخود را از اول تیر ماه جاری آغاز کرده است.

خبرنگار ما در شیراز گزارش‌داد: هدف از اجرای این برنامه که با همکاری اداره کل بهداری‌و بهداشت استان فارس ، سازمان سپاه بهداشت واداره ریشه‌کنی مالاریای شیراز تنظیم‌گردیده توسعه بهداشت محیط در شهر میباشد دانشجویان دانشگاه پهلوی و دختران سپاهی بهداشت‌نیز در اجرای این برنامه همکاری‌دارند.

نهایندگان اطلاعات در خدمت مردم

کارخانه و مسئله سروصدا ...

در وسط شهرستان «شاه‌آباد غرب» یك کارخانه بزرك آردسازی قرار دارد که با سروصدای مهیب خود ، اعصاب سالم برای ساکنان منازل و صاحبان مغازه‌های اطراف باقی نگذاشته است! در جلوی این کارخانه صدها گونی آرد و گندم چیده‌شده و اتومبیل‌ها هنگام عبور از این قسمت ، باید حتی بفنون مارپیچ آشنا باشند ! علاوه براین ، روستائیان قراء اطراف که برای بردن آرد، به‌کارخانه می‌آیند و ده‌ها راس الاغ و قاطر برای حمل اردها باخود آورده و در خیابان رها میکنند ، نتیجتا وضعی پیش می‌آید ، که برای بهداشت‌ساکنان‌خیابان مناسب‌نیست اهالی‌ازمسئولین مربوطه تقاضا دارند بنحوی برای رفع این مشکل اقدام نمایند .

آرتیست زاده — نماینده اعزامی سازمان شهرستانها

سیمای شهرستانها

شکوه جنگلهای پسته

«۳۶۶»

قبل از حرکت از «دارزین» مخزن بنزین اتومبیل راازبنزین پرکردم و از این لحاظ جای نگرانی نبود. فاصله‌ی دارزین تا سیزواران مرکز شهرستان جیرفت کمی بیش ازیکصد کیلومتر است ولی آقای باختر سرپرست نمایندگان اطلاعات در کرمان که همراهم بود و چند نفر از مطلعین محلی کرمان در باره کیفیت وضع راه جیرفت چنان صحبتهائی کرده بودند که تصور میکردم در راه جیرفت باصطلاح نه‌آب است ونه‌آبادانی و نه گلبانك مسلمانی ! و بهمین جهت هم باندازه کافی بنزین و آب و حتی مقداری آذوقه ذخیره برداشتم ...

این ، یك قسمت از درختان پسته جنگلی در راه‌جیرفت است که ملاحظه میفرمائید . جنگلهای پسته‌خودرو«بنه» در طرفین مسیر راه جیرفت بطول بیش از ۱۵ کیلومتر کشیده شده است .

راه جیرفت از «دارزین» بسمت جنوب در دست ساختمان و تعریض بود . ماشین آلات مختلف راهسازی در این مسیر با فعالیت زیاد مشغول تسطیح و تعریض‌راه بودند و مسافتی درحدود ، پانزده کیلومتر ازاین مسیر را کاملا تسطیح و تعریض کرده و چنان کوبیده بودند که بنظر میرسید مقدمات آسفالت این قسمت از مسیرراه جیرفت را فراهم میکنند . اما یکی از مهندسین ناظر راهسازی در این باره گفت :

هنوز خیلی زود است تا راه جیرفت آسفالت‌شودولی چون‌رفت‌و آمد وسائل نقلیه بخصوص کامیونهای بزرك که محصولات کشاورزی جیرفت را به‌تهران و سایر شهرستانها حمل میکنند‌از همین مسیر عبور میکنند‌زیر سازی راه جیرفت بطور اساسی و با وقت زیاد صورت میگیرد تا متناسب برای عبور کامیونهای سنگین باشد... آن قسمت‌از راه جیرفت که تسطیح و تعریض و زیرسازی شده بودباتوجه به توقفهای کوتاه یاطولانی ، در مدت تقریبا یکساعت طی شد و همینکه مسافتی در حدود ۳۰ کیلومتر از راه جیرفت را طی‌کردیم بیك نقطه‌ی‌مسکونی و باصفای کوهستانی رسیدیم که چنان صفا و لطافت‌هوا و طراوتی درهیچیك از شهرها و نقاط مسکونی استان کرمان ندیده بودم .

آنجا «ده‌بکری» یکی از نقاط ییلاقی در حوزه شهرستان بم است که بقول مطلعین محلی کرمان و بم بهشت استان کرمان محسوب میشود ...

دارائی شاهرود اول شد

از نظر افزایش درآمد ، بین دارائیهای کشور

دارائی شهرستان شاهرود از لحاظ افزایش درآمد مالیات‌های مستقیم در میان دارائیهای کشور اول شد و رئیس دارائی این‌شهر مورد تشویق وزارت دارائی قرار گرفت .

خبرنگار مادر شاهرود گزارش داد: در سمینار پیشکاریها ورؤسای دارائی های مستقل کشور که‌اخیرا در اصفهان تشکیل شد ، میزان و نحوه وصول مالیاتهای مستقیم شهرستانها ارزشیابی گردید ودر نتیجه ادارهٔ دارائی شاهرود با افزایش ۳۹٫۵ درصد وصول‌مالیات های مستقیم در سال ۴۷ نسبت‌به سال ٤٦ بین دارائیهای سراسر کشور مقام اول حائز گردید .

سوغات ولایات

مستی جناب بز..!

● سوغات رامسر :

دفت ، توجه ! بزمن‌مست کرده ! اهالی محترم رامسر برین کنار ، بز من‌بدجوری مست کرده !

در آن صبح سحر یکی از قصابهای رامسر ، این رامی گفت و دنبال یك بزمیدوید و اهالی رامسر با چشمان خواب‌آلود از هم می‌پرسیدند بازچی شده مگه ؟ باز چه خبرشده ؟ ...

چیزی نشده بود،چند بطری از مشروبات الکلی یکی از شعبه های فروش مشروب هنگام حمل و انتقال به‌مغازه شکسته بود و صاحب مغازه ته‌مانده مشروبات را داخل سطلی ریخته و کنار خیابان گذاشته بود .

از طرف دیگر یکی از قصابهای رامسر که چند گوسفند و بز را برای کشتار به کشتارگاه میبرده گذرش بچلو این مغازه میافتدویکی از بزهای دله ظاهرا به علت تشنگی زیاد ، و باطنا برای اینکه در آخرین لحظات عمر دمی به خمره زده باشدمیرود سرسطل مشروب‌و شروع می کند به نوش‌جان کردن مشروبات . (به سلامتی هم نمیگوید !) و صاحب بز از همه‌جا بی‌خبر یکمو متوجه میشود که یکی از بزهایش فریاد میزند ، آی نفس کش! میدود بزرا بگیرد‌وساکت کند ، ولی آقابزه که‌کاملا «روشن» است . باشنگولی هرچه‌تمامتر‌با‌به‌قرار میگذارد مدتی آقابزه میدود . آقا قصابه میدود . آقابزه میدود ، تاباالاخره آقاقصابه میدود ، آقابزه بدمست میزند شیشهٔ یك کله‌پزی را می‌شکند و بدون دردست داشتن اجازه نامه دادستان ! وارد کله‌پزی میشود و فریاد میزند ـ آی. کی‌بود کله‌پاچهٔ مارو می ـ فروخت !

جناب کله‌پز که تازه از خواب‌پریده بوده از هوش میگوید ـ والله من نبودم! وآقابزه ضمن گفتن یك «جمالتو عشق است» ! میرود توی رختخواب کله‌پز و دراز بلندازا می افتد روی تشك و خوروپفش بلند میشود .

بالاخره قصاب صاحب بز فرا میرسد و پس از مقداری کش‌وقوس پول شیشهٔ مغازه کله‌پزی را میپردازد و بز بدمست را میبردبه‌کشتارگاه وحالا ماجرای بز عرق‌خور نقل مجالس رامسر شده‌است.

● جواب سوغات

بااین کمیابی گوشتی که می‌بینیم ، بزها اگر ویسکی و شامپاین هم‌بخواهندبخورند حق دارند . فعلا که نازشان خریدار دارد .

● سوغات شادگان :

«شرکت واحد اتوبوسرانی تهران و حومه» را که می‌شناسید ، حالا خوب است‌با «شرکت واحدبلم‌رانی‌شادگان و حومه » هم آشنا شوید .

از مرکز شهر شادگان‌تا دهات ۵ کیلومتری مسیر رودخانه شادگان ، اهالی بوسیله بلم های کرایه‌ای رفت‌وآمد می‌کنند یعنی مثلا ساکنان دهات اطراف صبح‌ها برای فروش محصولات خود به شهر می‌آیند و ظهر ها برمیگردند سرجای اولشان. و صاحبان بلم‌های این‌خط‌هم که خیلی زیاد هستند ،برای اینکه هرچه بیشتر بتوانند از موقعیت خود استفاده کنند آمده‌اند یك شرکت واحد بلم‌رانی ! درست کرده‌اند و یك هیئت مدیره‌رانشانده‌اند در راس آن که کار این شرکت واحد هم مثل همهٔ شرکت واحدها عذر و بهانه آوردن در مقابل اعتراضات مردم است . از کارهای مشعشعانه این هیئت مدیره این بود که چندی قبل نرخ کرایه قبلی را که نفری دو ریال (بدون بار) بود به‌نفری ۳ریال و نرخ هر تنور با بار را که‌قبلا نفری ۵ریال بود به نفری ٦ ریال افزایش‌دادواین امر موجب اعتراض شدید مردم شد ، بطوریکه بلم ـ سواری را تحریم کردند و پای پیاده زدند بچاك جعده! و همین تحریم باعث شد که نرخ بلم‌ها به قیمت قبلی باز گردد .

● جواب سوغات

بنظر ما اعضاء هیئت مدیره شرکت واحد بلم‌رانی درکار خود ناشی هستند ، چرا که به‌تجربه ثابت شده‌اگرهیئت مدیره‌ها حرفشان را پس نگیرند . مردم تحریمشان را پس میگیرند !

شرکت واحد بلم رانی !

نیسانیتو

ـ۱۱ـ

ـچرا این تشریفات را فقط در باره من معمول‌داشته‌اید ؟ از چیزیکه بیشتر خوشم می‌آید یك گیلاس دیگر «تاکیلا» است. آثار رضایت برچهره بازیلیون‌نقش‌بست. گیلاسم را بسلامتی‌پنساتیوا نوشیدم ،تنها قاشق چنگالی که سر میز وجود داشت ، اختصاص بدختر جوان داشت و اوندانست که هرقدر تعارف کند که‌آن قاشق‌وچنگال رایمن بدهد ، بی‌فایده است و من نخواهم پذیرفت . لذا بلافاصله با دست مشغول خوردن غذا شدم . مستخدمین ناقص‌العضو که با ماسرمیز شام میخوردند ، ازاینکه من با دست غذا میخوردم ، باطنا خوششان آمد زیرا دیگر از غذا خوردن با دست ، احساس خجلت و ناراحتی نمیکردند . من زیرچشمی مراقب آنها بودم .اکنون که‌میدانستم همگی ایشان.از کهنه‌سربازان برادر پنساتیوا و متفقین او هستند ، دیگر ازاینکه سر میز با خانمشان یکجا غذا میخوردند ، تعجب نمیکردم . اگر احیانا یکی از آنهانمی‌لنگیدوپاهای سالمی داشت قطعا از دست چلاق بود و اگر یکی چلاق نبود ، مسلما یك چشم بیشتر نداشت . از میان آن جمع تنهایکنفرسالم‌بود وچهره‌ای آرام داشت و او همان پسرکی بودکه هنگام ورود با چراغ فانوسی باستقبال ما آمد . اسمش «استبان» بود ، قیافه‌ای بشاش و با نشاط داشت.اوباکنجکاوی بیشتری‌سراپای مرا وارانداز میکرد و من تصمیم گرفتم‌بعدا سئوالاتی درباره نحوه زندگی در«توردس» ازاو بنمایم .

در پایان شام ، خواب بر چشمانم‌مستولی شده بود و تمایل عجیبی به خواب در خود احساس‌کردم.فضای نیمه‌تاریك آشپزخانه، هیجانات بعد از ظهر وخستگی راه همه‌دست بدست هم داده و مرا بچرت زدن واداشته بود . لذا موقعی که پنساتیوا بمن گفت که تختخواب سفری آماده است ، بدون لحظه‌ای درنگ ، اجازه مرخصی گرفتم و یکسر باطاق پذیرائی رفتم و با لباس خود را روی تختخواب انداختم ولی قبل از اینکه بخواب روم ، در باره این عمارت خرابه فکر میکردم و میخواستم بدانم اینجا دارای چه خصوصیاتی است‌که زنی خانواده‌دار ، تربیت شده، زیبا واصیل در چنین محلی میان مردمی که سالیان‌دراز باعمال‌خلاف قانون مبادرت میورزیدند وممکن بود بلاتامل بدار آویخته شوند، زندگی میکند، سرانجام صدای باران که بربام میبارید مانندلالائی‌مرا بخواب‌عمیقی فروبرد.

صبح زود از صدای مستخدمین در راهرو ازخواب برخاستم . پنجره را باز کردم و نگاهی به دهکده انداختم ولی بجز مه‌غلیظی که روی چمنزارها را پوشانده بود ،چیزی ندیدم . از اطاق خارج شدم .

از دیدن بنای مخروبه احساس دردناکی‌بمن دست داد. سقف دوسوم عمارت فروریخته بودوازمیان‌خاکهای فروریخته‌سقف، نهال‌های بالا روئده‌ای روئیده بود.

پنساتیوا از پشت‌سربمن‌سلام‌کرد .لبخندی غم‌انگیز برلب داشت و از من پرسید که شب را راحت خوابیده‌ام ، ضمنا‌خبرداد که «بازیلیو» مایل است گیلاس «صبوحی» را بمن تقدیم کند. فریاد زدم :

ـبسیار خوب ، بسیار خوب ، بفرمائیدیك گیلاس از همان «تاکیلا» بیاورد ، در این سرمای صبحگاهی کاملا میچسبد.

«بازیلیو» فورا بایك‌بطری و گیلاس‌حاضر شد. بخوبی پیدا بود که میخواهد خودرا صمیمی وخدمتگزار نشان دهد ولی حرکاتش کماکان خشن و قیافه‌اش وحشتناك بود و نمیتوانست برنفرت من غلبه نماید. به مستخدمین امر ونهی میکرد ولی نه مثل‌یك سر پیشخدمت بلکه مثل یك سرگروهبان، مستخدمین هم مانند سربازان بدون چون‌و چرا وبی‌آنکه لب بجنبانند، دستوراتش را اطاعت میکردند.

سرمیز صبحانه ، منظره آشپزخانه کمتر شوم ووحشتناك بنظر میرسید و ازتعداد میهمانان کاسته شده بود زیرا چندنفرشان برای چراندن گله بیرون رفته بودند . سه نفر زنی که کارهای خانه را انجام‌میدادند، بریکدیگر پیشدستی میکردند تا باخوش ـ خدمتی‌های‌خود رضایت خاطرمرافراهم‌نمایند. دانستم که«بازیلیو» بماجرای خطری که برای خانمش اتفاق افتاده و چهار نعل‌تاختن من جلوی سیل اشاره کرده بود ... با تعجب فراوان پی‌بردم که بر بدن این سه زن نیز مانند مردان ، آثراتی از جنك وجود دارد، ماریان که از همه پیرتر بود، دستش شکا فبرداشته و بخیه‌خورده بود .لوچیاکه جوانترین آنها بود وبچه شیر میداد ،روی پیشانیش جای زخمی دیده میشد که بنظر من جای گلوله بود .

از پنساتیوا پرسیدم :

ـآیا زنان‌هم در جنك شرکت‌میکردند ؟

در حالیکه گیلاس شیر وقهوه را بلبهایش نزدیك میکرد ، گفت :

ـبلی زنان هم در جنك شرکت داشتند.

ـوباوجود این صحبت از جنس لطیف میکنید ؟

ـمگر نمیدانستید که زنان در جنگهای مذهبی ، دوش بدوش مردان جنك‌میکردند؟

ـ شنیده بودم ، اما چندان توجهی باین خبر نمیکردم زیرا آنرا باور نداشتم . با این ترتیب تصور میکنم عمه‌ام به «فدائیان» کمکهای ذیقیمتی کرده باشد.

ـالبته، او به‌آنها کمك مالی کرد اما رفتارش بطور کلی دوپهلو بود . موقعیکه برادرم ، برناحیه سانتا کلارا تسلط یافت، خانم «اندیانا» یکی از سران دشمن رادر گنجه لباسش پنهان کرد. از تصور اینکه عمه‌ام ، منشی شهرداری را که از ترس میخواست قالب تهی کند، در قفسه اطاقش پنهان کرده باشد از خنده روده‌برشدم .

با تعجب گفتم :

ـ از رفتاراین زن سالخورده بی‌اطلاع‌بودم. باید بدانید که دخالت عمه‌ام در این ماجرا وپنهان کردن آنشخص در قفسه لباس ، یك‌عمل انسانی و شایسته هرزنی بوده‌است.

ـفدائیان مانند شما قضاوت نکردند ،برادرم مانند «خانم تیمسار» از این عمل عمه‌شماکه به یکی از مسئولان آزار و شکنجه مذهبی کمك کرده بد ، متنفر شدند ...

از شنیدن کلمه «خانم تیمسار» تعجب کردم ، از پنساتیوا پرسیدم :

ـ چه گفتید ؟ خانم تیمسار ؟ مگر ژنرالی در این جنك بود ؟

ـ کسانیکه با مصائب واعمال‌وحشتناك و نفرتبار این جنك آشنا شده‌اند ، تا مدتها او رافراموش نخواهند کرد . زنی بود که هیچکس از اسم حقیقی او اطلاع پیدا نکرد ، او را «خانم تیمسار» و برای اختصار «تیمسار» صدا میزدند . این زن تنها کسی بود که روسای بی‌انضباط کاتولیك ها را متحد نگاه‌می‌داشت و نمی‌گذاشت بین آنها تفرقه بیفتد . او رادر این منطقه کسی‌نشناخت و ندانست که از کجا آمده بود و عاقبت کجا رفت .

ظاهرا او اهل «ژالیسکو» بود و حوزه عملیاتش همیشه به«ژالیسکو»و «کولیما» محدود میشد .

لبخند زنان گفتم :

ـ لابد خیلی هم خوشگل بود زیرا زنان «ژالیسکو» عموما خوشگلند .

پنساتیوا در حالیکه برای اولین بار از موقعیکه من با او آشنا شده بودم میخندید ، گفت :

ـبرعکس ، خیلی هم زشت بود . مگر اینطور نبود ، بازیلیو ؟

«بازیلیو» گفته خانمش را تصدیق‌کرد و با چشمان سبعش بمن نگریست و گفت :

ـ بقدری زشت‌بود که‌انسان اززشتی او دچار ترس میشد .

از بازیلیو پرسیدم :

ـ شما شخصا او را دیده بودید ؟

ـ بلی ، مخصوصا موقعیکه در رکاب برادر خانم به «مانزانیلو» حمله کردیم او را غالبا میدیدم .

ـ پس شما تا «مانزانیلو» هم رفته بودید ؟

«پنساتیوا» داخل صحبت شد و گفت:

ـ برادرم میدانست چگونه افرادش را سازمان دهد و چگونه اوامر و دستورات «تیمسار» را بدست آنان اجرا کند ، بهمین دلیل بود که افرادش درزدوخورد های شدید و نقاط دورشرکت جستند.

از «بازیلیو» پرسیدم :

ـ و لابد شما هم عاشق«تیمسار»بودید؟

قیافه‌اش درهم رفت وتیره شد ، پنساتیوا گفت :

ـ بیچاره بازیلیو. میگویند این زن ، یك سبع درنده و حیوانی وحشی بود . آرامش و سکون نداشت وجای بسیار خوشوقتی است که مردوشرش را کم کرد .

بازیلیو اعتراض کنان گفت :

ـاو یمرك طبیعی نمرد بلکه پس از قبول‌متارکه جنك که‌بوسیله عالیجنابان، ارشوك‌ها بدست آمده بود ، روزی هنگامیکه در «زاپوتلان»مشغول استراحت بود ،سربازان دولتی به خانه‌اش ریختندو او را بضرب گلوله هفت تیر از پا درآوردند .

نرخهای مرودشت

● قند مرودشتی :

هرکیلو ۲٦ ریال

● شکر دانه درشت مرودشتی:

کیلوئی ۲۵ ریال

● شکر دانه‌ریز مرودشتی :

یك کیلو ۲٤ ریال

● نرخهای طبس

● بادمجان : کیلوئی٦ریال
● گندو : هرکیلو ۳ریال
● گوجه‌فرنگی : کیلوئی۷ریال
● سیب‌درختی : کیلوئی ۸ریال
● سیب زمینی : یك کیلو ۸ ریال
● هندوانه : کیلوئی ٤ ریال
● غوره : هرکیلو ۵ ریال

شاگرد تاجری بایک عمل «جیمز باندی» :

کیف محتوی ۲۸ هزار تومان

راباخیار و پیاز عوض کرد !

شاگرد تجارتخانه‌ای با یک عمل «جیمز باندی» دویست و هشتاد هزار ریال پول اربابش را هنگامیکه میخواست ببانک ببرد ، سرقت کرد .

این شاگرد تاجر که‌حمیدنام دارد، در راه بازگشت از بانك هراسان به اربابش گفت : وقتیکه در مغازه پارچه فروشی مشغول خرید پارچه بودم سارقین کیف محتوی پول را برداشته و بجای آن کیف دیگری که در آن چند عدد خیارومقداری پیاز قرار داشت ، گذاشتند !

چندی قبل‌یکی از تاجر های بازار بکلانتری ۱۳ شکایت کرد و گفت : شاگردم حمید که چند سال است‌پیش من‌کار میکند و باواطمینان زیادی‌نیز دارم ، مبلغ ۲۸۰ هزار ریال پول‌مرا داخل کیف دستیش گذاشته بود تاببه بانك بسپارد . اما در بین راه ، هنگامیکه سرگرم خرید پارچه بود ، جوان دیگری که او نیز کیفی شبیه کیف حمید در دست داشت ، وارد مغازه شده و کیفش را با کیف پراز پول حمید عوض کرده و متواری شده است .

این تاجر افزود : من هیچگونه شکایتی از حمیدندارم زیرا او هیچ وقت بمن دروغ نگفته است و حتی گاهی اوقات مبالغی بیشتر از این بدست اوسپرده‌ام واونیز آنرابببانك داده است .

پرونده این ماجرا چند روز پیش به سرگرد طاهری رئیس شعبه پنجم اداره آگاهی ارجاع گردید و مامورین این شعبه بسراغ حمید رفتند ودر تحقیقاتی که از او بعمل آوردند وی اعتراف بسرقت نمود و گفت که پول را ، با نقشه قبلی توسط یکی از دوستان خود بنام «ولی‌اله» که ساعت‌ساز میباشد،سرقت کرده‌است.

شاهد میخواستم !

حمید سپس گفت : با «ولی‌اله» قرار گذاشتم هنگام رفتن ببانک ،بیك مغازه پارچه فروشی بروم و او هم در آنجا باشد و باصحنه سازی پول را سرقت نماید ، تا پارچه فروش نیز شاهد ماجرا باشد .

مامورین ولی‌اله‌وحمید رادستگیر کرده و پرونده‌ای برای آنان تشکیل دادند و بازپرس نیز حمید و ولی‌اله را باصدور قرار ، بازداشت نمود.

الهه از گوگوش شکایت کرد!

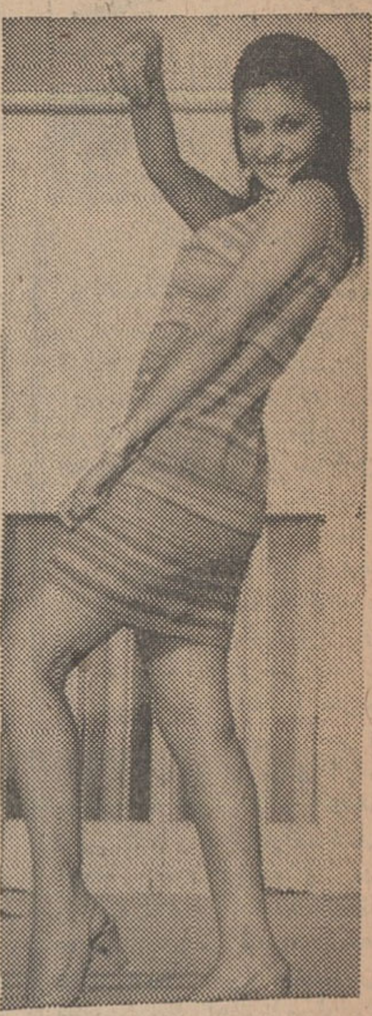

گوگوش

گوگوش از اختلاف دیرینه خودباالهه پرده برداشت

هنگامیکه الهه در یکی از باشگاهها مشغول اجرای برنامه بود ، یکی از اعضای ارکستر گوگوش صدای ساز خودرا بلند کرد و این‌امرباعث بروز اختلاف میان گوگوش و الهه شد والهه از گوگوش بکلانتری شکایت کرد!

ساعت یك ونیم بامداد دیروز خانم الهه خواننده رادیو ایران که سخت ناراحت بنظر میرسید ، وارد اطاق افسر نگهبان کلانتری پنج تهران‌شد و گفت: «من از خانم گوگوش شکایت دارم!» وقتیکه افسر نگهبان ماجرارا از او پرسید ، الهه جواب داد :

امشب هنگامیکه در باشگاه سپه مشغول آواز خواندن بودم ، گوگوش وارکسترش ناگهان صدای ساز های خودرا بلند کردند و در میان‌برنامه من ،سرو صدای‌زیادی‌براه انداختند ومن نیز ناراحت شدم و به گوگوش اعتراض کردم‌ولی گوگوش بمن توهین کرد و حالا از او شکایت دارم.

بدستور افسر نگهبان ، یکی از افسران کلانتری‌برای‌اطلاع ازچگونگی جریان باتفاق‌خانم‌الهه بباشگاه‌مزبور رفت‌و هنگامی بآنجارسید که‌گوگوش سوار اتومبیلش شده بود و قصد داشت که بمنزلش برود .

*** بکلانتری بیائید**

افسر نگهبان‌جلورفت و به‌گوگوش گفت : چون خانم‌الهه از شما شکایت کرده است باید بکلانتری بیائید

اجتماع جمعیت

جمعیت زیادی اطراف گوگوش و الهه‌جمع شده‌بودندوعده‌ای ازگوگوش و عده دیگری از الهه طرفداری می‌کردند .

گوگوش گفت : من باید از خانم الهه‌شکایت کنم ولی ایشان دست‌جلو گرفته‌اند و در مورد سابقه اختلاف خود با الهه اظهار داشت : من والهه از سالها قبل بایکدیگر اختلاف‌داریم و این اختلاف از زمانی که من‌چهارده ساله بودم شروع شد !

درآن زمان خانم الهه در متل قو برنامه اجرامیکرد و چون من ازآهنك غروب کوهستان خوشم میآمد و با الهه قهر بودم ، روی یك ورقه کاغذ بزرك نوشتم :

«بخاطر دل من‌ودل مشتری آهنك غروب کوهستان را بخوانید !» وآنرا بدست گارسون دادم تا بخانم الهه بدهد . ولی گارسون قسمتی از کاغذ را که چیزی روی آن نوشته نشده بود ، به خانم الهه داد وگفت که گوگوش داده‌است . خانم الهه نیز از دیدن کاغذ سفید ناراحت شد ودر برابر جمعیت بمن ناسزا گفت و از آنروز تابحال اختلاف ما حل نشده است !

گوگوش اضافه کرد : امشب‌قرار بود ، خانم الهه برنامه خود راساعت یازده تمام کند وبعداز آن من‌برنامه‌ام را اجراکنم ، ولی خانم الهه وقتی متوجه ورود من بباشگاه شد ، برنامه‌اش را تا ساعت یك بامداد ادامه داد و وقتیکه اعضای ارکستر من باو اعتراض‌کردند ، بمن ناسزا گفت .

*** الهه صرفنظر کرد**

در این موقع‌جمعیت با صدای‌بلند فریاد میزدند گوگوش و الهه باید بایکدیگر آشتی کنند و چند نفر هم سعی کردند که آندو را با هم آشتی دهند ، ولی هیچکدام حاضر به آشتی نشدند وفقط خانم الهه از شکایت خود صرفنظر کرد و گوگوش والهه بدون خداحافظی از یکدیگر سوار اتومبیلهای خودشدندو جمعیت را ترک گفتند .

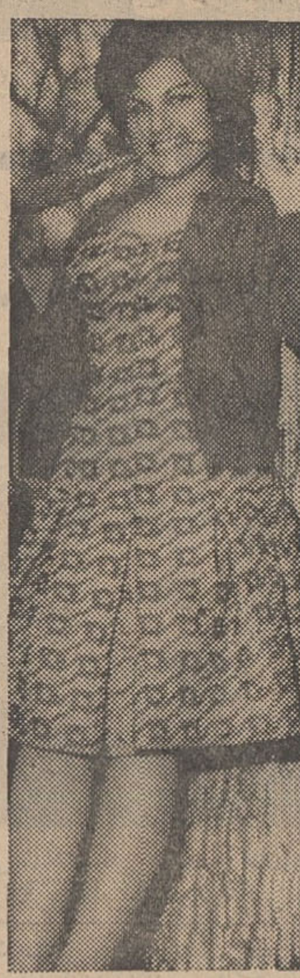

الهه

دو مرد ، دو رفیق دو گلوله آتشین

در پهنه پرهیاهوی زندگی تحت شرایطی سخت‌ودشوار ناچار در مقابل یکدیگر قد علم میکنند ...

رئیس سابق کارگزینی شرکت واحد در دادگاه گفت:

پولهائیکه در بانک داشتم ، ارث پدرم بود!

سرهنك بهارلو: باصرار جهان - بینی در شرکت واحد مشغول کار شدم

در جلسه بعداز ظهردیروز شعبه سوم دادگاه‌دیوان کیفر، متهمین به سوء استفاده در کار گزینی شرکت‌واحدشروع به آخرین دفاع خوددرمحضر دادگاه نمودند. دراین جلسه صفرزاده رئیس سابق کار گزینی و سرهنك بهارلو رئیس قسمت فنی‌شرکت‌واحد بعنوان آخرین دفاع مطالبی رابعرض دادگاه رساندند .

رئیس دادگاه : آقای عباس صفرزاده بعنوان آخرین دفاع هر مطلبی دارید، بیان کنید .

صفرزاده پس از اعتراض به ناقص بودن‌پرونده و عدم دقت و توجه در جمع آوری‌دلایل گفت : هیات اعزامی بازرسی شاهنشاهی بدون توجه باینکه ازبدو تاسیس شرکت واحد در پستهای زیادی انجام وظیفه نموده و خدماتم مورد توجه بوده است و مسلما یکعده ناراضی بین کارگران وجود داشته که باستناد حرف آنان‌مرابازداشت نموده‌اند .

صفرزاده اضافه کرد: روزی که هیات بازرسی به شرکت واحد آمدند، کلیه کارگران‌راجمع آوری نمودند و گفتند: هر کسی پول به عنوان رشوه داده است می‌تواندپس بگیرد ودر نتیجه عده‌ای‌از کارگران که بعلت قصور در انجام وظیفه بازخواست‌شده‌بودند، مدعی گردیدند که‌بابت استخدام به متهمین‌حاضر پول پرداخت نموده‌اند . چگونه ممکنست کارگری با حقوق روزی ۹۰ ریال استخدام شود وچهل و پنج هزار ریال رشوه‌دهد؟بهیچوجه چنین چیزی امکان ندارد !

صفرزاده

*** ارث پدرم بود !**

صفرزاده سپس گفت: درکیفرخواست ذکر شده که مبالغی در حساب جاری اینجانب وجود داشته وآنرا دلیل گرفتن‌رشوه‌دانسته‌اند. درصورتیکه پس از فوت‌پدرم‌مقداری از املاك ودارایی او بعنوان ارث بمن رسید و پولی که دربانك‌داشتم وبازرسان شاهنشاهی مدعی شدند که بابت رشوه گرفته‌ام، ارث‌پدرم بود !

در مورد شرکت واحدبایدبگویم که شرکت مزبور حق مطالبه ضرر وزیان ندارد . چون اولابزه‌انتسابی را قبول ندارم، ثانیا طبق قانون شرکتها، شرکت واحد از سال۴۳ شخصیت حقوقی خود را از دست داده است !

صفرزاده در پایان گفت: دو ماه است بیگناه در زندان‌هستم‌وهمسرم نیز بعلت بیماری غیرقابل علاج‌در بیمارستان است تقاضای‌حکم‌برائت خود را دارم .

پس از مدافعات صفرزاده رئیس دادگاه خطاب به سرهنك‌بازنشسته حسینعلی بهارلو گفت: به عنوان آخرین دفاع اگر مطلبی‌دارید،بیان کنید . بهارلو پس از شرح‌مفصلی در مورد خدمات خود در ارتش گفت: در دیماه سال۱۳۴۵ توسط یکی از آشنایان به آقای‌جهان‌بینی معرفی شدم. بعدکه بایشان‌مراجعه کردم، مرابعنوان رئیس قسمت‌فنی، بابیست هزار ریال حقوق در ماه استخدام کردند. من در آنزمان کار خوبی هم داشتم وباصرار جهان‌بینی در شرکت واحد مشغول‌بکار شدم!

*** طرح دارم !**

درمدت ۱۱ ماه‌خدمتم درشرکت‌واحد با کمال جدیت کار کردم و حتی طرح مصرف گاز بجای گازوئیل رادر اتوبوسها من‌پیشنهادوآزمایش کردم .

بهارلو سپس افزود: حال بایدبا کمال تاسف و تاثر باتهام گرفتن رشوه مدت ده ماه زندانی ممنوع‌الملاقات باشم واز هیات دادرسان دادگاه تقاضای صدور حکم عادلانه وبرائت خود را دارم .

پس از پایان مدافعات‌صفرزاده و بهارلو دادگاه‌تنفس‌اعلام نمودوبقیه دادرسی بصبح امروز موکول شد.

درخرداد ماه گذشته:

۶۵۲ زن‌وشوهر از هم‌جداشدند

در خرداد ماه گذشته در دادگاههای حمایت خانواده پایتخت ۱۳۰۶ فقره‌دادخواست مورد رسیدگی قرار گرفت. شعب‌سیزده‌گانه دادگاههای حمایت خانواده با۶۵۲تقاضای متارکه زن وشوهر که بعلل مختلف حاضر به ادامه‌زندگی زناشوئی نبودند ، گواهی‌عدم سازش صادر کرد .

همچنین به۷۰۲ دادخواست مردان‌که همسرانشان‌حاضر به تمکین نبودند وبیست نفر از مردان بعلل‌گوناگون ازقبیل عقیم بودن‌زنهای آنان، تقاضای ازدواج مجددا داشتند و نیز به ده دادخواست‌که همسران آنها با ازدواج شوهرانشان موافقت کرده بودند رای‌صادر شد .

بموجب این‌آمار از ۶۰۴ دادخواستی که زنان بدادگاه های حمایت خانواده تسلیم داشتند ۱۴۶ فقره آن مربوط به نفقه بوده‌است .

اوراتور

قابل‌تحسین‌است

ارزانتر بهتر

ORATOR

ساعت مورد سلیقه خود را بین بهترین - شیك‌ترین و دقیقترین مدلهای اوراتور قهرمان انتخاب فرمائید کارخانجات‌معظم اوراتور سویس با تکنیك الکترونیکی وماشینهای‌مدرن اتوماتیك عالیترین وشیك‌ترین ساعتها را با رقابت آمیزترین قیمتها به جهانیان عرضه نموده است مهندسین وطراحان اوراتور با ۶۰ سال سابقه درخشان در ایران تمام سلیقه‌ها را جلب نموده‌اند .

آغاز هفته ششم

نمایش در سینما

آتلانتیک

آلن دلون چارلزبرونسون در

آخرین سکه رنگی

آغاز هفته دوم

نمایش فقط درسینما

گلدن‌سیتی

این فیلم‌فقط برای علاقمندان دانشجویان ، دانش آموزان ، مدیران و معلمان و دبیران و تمام خانواده‌ها نمایش داده می شود .

سندی دنیس

برنده جایزه اسکار

در فیلم رنگی

پلکان غوغی

'UP THE DOWN STAIRCASE'

محصول برادران وارنرسون‌آرتز

پخش از کمپانی متروگلدوین‌مایر

آغاز دومین‌هفته

موفقیت‌آمیز فیلم

سنگام

در تراس‌دیانا

سالن کریستال

کپی جدید و کامل

باشرکت

راج کاپور

ویجنتی‌مالا

راجندراکمار

افق طلائی

شب جمعه همین هفته‌افتتاح میشود

شما خانواده محترم :

از هنرمندان محبوب خود در محیطی آرام و باشکوه و در هوائی بلطافت نسیم صبحگاهی لذت‌ببرید شما در سالن مجلل

افق طلائی

لحظاتی شاد و پرشور خواهید داشت وعده ما از شب جمعه همین هفته در افق طلائی

لاله‌زار جنب پیرایش

تلفن های رزرو

۳۰۴۴۵۵

۳۳۴۰۴۶

دارای پارکینك اختصاصی‌از خیابان سعدی

ازامشب برنامه‌سینماهای سانترال

ب.ب-متروپل-پولیدور

از امشب فقط در

سینمارکس

ویلیام فرانکلین و هوارد رد موند

در فیلم

سیاهچال

یکی از پرحادثه‌ترین فیلمهای دلهره‌آوردهساله اخیر سینمای انگلستان که هر صحنه آن‌آثار آلفردهیچکاك‌را در نظر شما بی‌رونق جلوه میدهد.

تعطیلات امسال خود را با تماشای فیلم کمدی مفرح «تعطیلات بزرك» بگذرانید.

برنامه‌آینده‌سینما

آتلانتیک

لوئی دوفونس

درفیلم پاناویژن و رنگی

تعطیلات بزرگ

باشرکت: فردی مین

ژان لسیا . ژان پیر برتران

آغاز هفته چهارم نمایش .

موفق ترین‌وزیباترین فیلم‌رویائی جوانان در

سینماریولی.

رومینا پاور و آل بانو

در فیلم

آغاز هفته چهارم

نمایش در سینما

پارامونت

درامی عجیب از یك عشق و یك ماجرا

چه‌کسی از ویرجینیاوولف میترسد ؟

کارگردان : مایك‌نیکولز

محصول

برادران وادنر - سون‌آرتز

Who's Afraid of Virginia Woolf

برنده ۵ جایزه اسکار

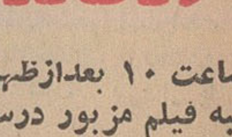

ساعت ۱۰ بعدازظهر روز شنبه فیلم مزبور درسینما پارامونت بزبان انگلیسی نمایش داده میشود

مجالس ترحیم

البقاءلله‌وحده
باکمال تاسف درگذشت مرحوم خلدآشیان سیدعزالدین بهرون (مجیرهمایون) پدر دانشمند محترم جناب آقای دکتر مهندس خسرو بهرون را که مردی باتقوی و نیکوکار ومومن ومنزه‌بود و عمری راباخداشناسی و درستی و خدمت بخلق بسربرد بامستحضار قاطبه مسلمین بالاخص علمای اعلام‌وآیات عظام میرساند. مجلس طلب‌رحمت و مغفرت از ۹تا۱۱ صبح روز پنجشنبه در مسجد مجد منعقد است.
الاحقر محمدعلی لواسانی، العبد یحیی‌نوری، زین‌العابدین سرخه، محمدباقر لواسانی
آ_۱۲۷۴۱

درگذشت شادروان سیدعزالدین بهرون (مجیرهمایون) قاضی بازنشسته دادگستری را باطلاع میرساند. مجلس ختم آنمرحوم از ساعت ۹الی ۱۱ صبح روز پنجشنبه۱۹تیرماه‌جاری در مسجد مجد منعقد خواهد بود.
آ_۱۲۷۹۹ وزیر دادگستری

بانهایت تاسف درگذشت شادروان عزالدین بهرون (مجیرهمایون) پدر همسر آقای دکتر ناصرعلی سیادت‌رئیس بیمارستان نجات رااطلاع میرساند. مجلس ترحیم فقیدسعید روز پنجشنبه نوزدهم تیر ماه از ساعت ۹ تا۱۱ در مسجد مجد منعقد خواهد بود.
آ_۱۲۷۹۹ وزارت بهداری

بانهایت تاسف درگذشت شادروان عزالدین بهرون (مجیرهمایون) پدر آقای منوچهر بهرون عضو هیئت مدیره بانك رهنی رااطلاع میرساند. مجلس ترحیم آنمرحوم روز پنجشنبه نوزدهم تیر از ساعت ۹تا۱۱ صبح در مسجد مجد برگزار خواهد شد.
آ_۲۹۰۰۸ وزیر آبادانی ومسکن

بانهایت تاسف وتاثر فراوان درگذشت شادروان عزالدین بهرون (مجیرهمایون) پدر جناب آقای دکتر منوچهر بهرون عضو هیئت مدیره این بانك را باطلاع‌میرساند. مجلس‌ترحیم فقیدسعید از ساعت ۹الی ۱۱ صبح روز پنجشنبه ۱۹ تیرماه جاری در مسجد مجد منعقد میباشد.
آ_۱۲۶۳۱ بانك‌رهنی‌ایران

بانهایت تاسف و تالم درگذشت شادروان عزالدین بهرون (مجیرهمایون)پدر جناب آقای دکتر منوچهر بهرون عضو هیئت مدیره‌این بانك را باطلاع میرساند. مجلس ترحیم‌فقید سعید از ساعت ۹الی ۱۱ صبح روز پنجشنبه ۱۹ تیرماه جاری در مسجد مجد منعقد خواهد بود.
کانون کارکنان بانك رهنی‌ایران
آ_۱۲۷۹۹

بانهایت تاسف درگذشت شادروان مشیرهمایون‌بهرون پدر همسر آقای دکتر ناصر علی‌سیادت رئیس بیمارستان نجات را باطلاع همکاران محترم میرساند. مجلس ترحیم زنانه و مردانه فقیدسعید روز پنجشنبه ۱۹ تیرماه جاری از ساعت ۹الی ۱۱ صبح در مسجد مجد منعقد میباشد.
اداره کل بهداری تهران
آ_۲۸۷۹۲

بانهایت تاسف درگذشت همسر و پدر عزیزمان‌عزالدین بهرون(مجیرهمایون) رااطلاع خویشان و دوستان میرساند. مجلس ترحیم‌مردانه ازساعت۹الی۱۱صبح‌روزپنجشنبه۱۹تیرماه جاری و مجلس ختم زنانه آنمرحوم همان روز و همان ساعت در مسجد مجد منعقد خواهد بود.
عزت‌الملوك بهرون، شکوه سیادت (بهرون)، دکتر خسروبهرون، سرتیپ‌احمدبهرون، دکتر منوچهربهرون
آ_۱۲۷۹۹

خانواده‌های: بهرون، سیادت، دکتر غلامحسین‌خوشبین حاج‌عزالممالك اردلان، تمجیدی، بهاءالدین، مومن‌زاده، امیرسلیمانی، نوخاسته، اعتمادیه،اسکوئی،میرسعیدملکزاده سلیمی‌نژاد، بهاء، شاکری، رشیدبیگی،تفضلی، مظفریان باقرزاده، توانا، قائم‌مقامی، افشار، سلامت، حقیقت، میردامادی، هندسی، فصیحی
بانهایت تاثر و تالم درگذشت شادروان عزالدین‌بهرون (مجیرهمایون) رااطلاع میرساند. مجلس ترحیم مردانه ان مرحوم روز پنجشنبه ۱۹ تیرماه جاری از ساعت ۹الی ۱۱ صبح و ختم زنانه همان روز و همان‌ساعت‌در مسجد مجد برگزار میشود.
آ_۱۲۷۹۹

خانواده‌های: ذالبیك، ورشنگی، جیحونیان، خیرخواه، زرهی، ناصری، فضلی، زائرین
بانهایت تاسف درگذشت آقای حسن ذالبیك راباطلاع خویشاوندان و دوستان میرسانند. مجلس ختم آنمرحوم‌روز پنجشنبه نوزدهم تیرماه ازساعت ۴تا۶ بعدازظهر در مسجد لولاگر و ختم زنانه در همان روز و ساعت در میدان رشدیه کوچه هما کاشی ۵۱ برگزار میگردد.
آ_۱۲۷۱۷
ضایعه ناگواررا بخاندان آنمرحوم بویژه‌بازماندگان‌تسلیت میدهیم

خانواده‌های: شورینا، پیردوست، منهاجی، سرگرد مسعودی، جمالی، کیوانشکوهی، طرخورانی، ذوالفقاری، امینی‌دره شیخی، یوسفی، شاه‌آبادی
بانهایت تاسف درگذشت شادروان احمد شورینا راباطلاع دوستان و آشنایان میرسانند. مجلس ترحیم مردانه آن مرحوم روز پنجشنبه ۱۹ر۴ر۴۸ از ساعت ۴تا۶ بعدازظهر در مسجد فخرالدوله (دروازه شمیران) وزنانه در همان ساعت‌در منزل شخصی واقع در خیابان ایران کوچه تقوی شماره ۶۵ منعقد میباشد.
آ_۱۲۶۷۹
بعموم بازماندگان آن‌مرحوم مصیبت وارده را تسلیت میدهیم

بانهایت تاسف درگذشت شادروان سیدولی‌اله مجتهدی رابه‌اطلاع دوستان میرساند مجلس ترحیم مردانه و زنانه‌فقید سعید روز پنجشنبه نوزدهم تیرماه از ساعت ۵تا۷ بعدازظهردر مسجد الجواد تالارتبلیغ واقع در خیابان روزولت میدان ۲۵ شهریور برگزار خواهد شد.
خانواده‌های: مجتهدی، ثریا لکستانی، حاجیه‌ربابه‌لکستانی مهندس عبدالعلی لکستانی، مهندس تیمور لکستانی، وزیری سرهنگ‌زنده‌دل، یاسمی، سرتیپ حسام‌وزیری، سرهنگ‌علی ایرانپور،دکتر سیاوش مجیری، محمدرضاهوشمند، فریدون سرور، شهبندی، مهندس همایون لکستانی، محمد منتصری بهروز ترابی، دکتر آزاده، دکتر قربانی، برزیده، قابوس
آ_۱۲۴۹۳ ۲_۲

پزشکان، کارکنان اداری وفنی بیمارستان سینا
باکمال تاسف بدینوسیله فوت مرحومه مولود آتشگر کارمند بیمارستان سینا را باستحضار دوستان و آشنایان میرسانند. مجلس ختم آنمرحومه در روز پنجشنبه۱۹ر۴ر۴۸ از ساعت ۴الی ۶ مردانه در مسجد حاجی‌حسن خیابان ارامنه و زنانه ان در همین ساعت در مسجدحیدری‌سرپل امیربهادر میباشد
معاون بیمارستان‌سینا-دولت‌آبادی
آ_۱۲۶۸۱

مجالس ترحیم بانوکوکب دواچی امروز بشرح آگهی مندرج در شماره دیروز برگزار میشود. ضمنا نام فامیلی سعیدی اشتباها سعید چاپ شده بود که بدینوسیله تصحیح میشود.
آ_۱۲۵۰۹

هوالباقی
بمناسبت رحلت حجة‌الاسلام‌والمسلمین آقای حاج‌میرسید محمدابطحی (حاج‌آقاسدهی) که سالیانی در حوزه علمیه قم به‌تدریس اشتغال داشتند و بعدا در اصفهان به‌خدمات ارزنده علمی خود درراه شرع‌اقدس ادامه دادند مجلس ختمی در چهل‌ستون مسجد جامع از ساعت۹تا۱۱ پنجشنبه۲۴ربیع‌الثانی منعقد امید است عموم مومنین بالاخص سلسله جلیله علماء اعلام دامت‌برکاتهم باشرکت خود بازماندگان را تسلیت‌داده و تعظیم شعائر مذهبی فرمایند.
الاحقر عبداله‌بن مسیح‌الطهرانی، ابوالحسن‌الحسینی القزوینی
الاحقر بهاءالدین نوری
آ_۲۸۵۹۴ ۲_۲

بانهایت تاسف درگذشت‌مرحوم خلد مقام‌حاج‌میرسیدمحمد ابطحی پدر آقای مهندس حسین ابطحی رئیس امور نیروگاه فرح‌آباد رااطلاع میرساند. مجلس ترحیم فقیدسعید روز پنجشنبه ۱۹ تیرماه ۴۸ از ساعت ۹الی ۱۱صبح درچهل‌ستون مسجد جامع منعقد است.
وزارت آب‌وبرق
آ_۲۸۵۹۴ ۲_۲

باکمال تاسف درگذشت حضرت حجة‌الاسلام مرحوم حاج‌میرسیدمحمد ابطحی رادر اصفهان باطلاع عموم‌همشهریان محترم میرساند. مجلس ترحیم فقیدسعید در تهران ازساعت ۹الی ۱۱ صبح روز پنجشنبه ۱۹ تیرماه ۴۸ در مسجد جامع منعقد است.
حسام‌الدین دولت‌آبادی، مهندس محمود پروشانی،مهندس حسن‌سدهی، سیدعلی‌صائب، محمد مانی، حسن وحدانیان
آ_۲۸۵۹۴ ۲_۲

بانهایت تاسف درگذشت حضرت حجت‌الاسلام آقای حاج‌میرسیدمحمد ابطحی خالوی محترم آقای‌محمود ابطحی وکیل پایه یك دادگستری و مشاور حقوقی‌وسرپرست دعاوی سازمان مسکن رااطلاع عموم میرساند. مجلس ترحیم روز پنجشنبه ۱۹ تیرماه از ساعت ۹الی ۱۱ صبح در مسجد جامع منعقد است.
آ_۱۲۷۱۹ سازمان مسکن

بانهایت تاسف درگذشت حضرت حجت‌الاسلام آقای حاج‌میرسید محمدابطحی خالوی مکرم آقای محمودابطحی وکیل دادگستری رااطلاع عموم همکاران محترم میرساند. مجلس ترحیم فقیدسعید از ساعت ۹ الی۱۱صبح روزپنجشنبه ۱۹ تیرماه در مسجد جامع منعقد است.
رئیس کانون وکلاء دادگستری - احمدهومن
آ_۱۲۶۵۹

هوالحی‌الذی‌لایموت
بدینوسیله فوت مرحوم حجة‌الاسلام‌والمسلمین آقای‌حاج میرسیدمحمد ابطحی (حاج‌آقاسدهی) خالوی بزرگوار آقای حاج‌سیدابوالفضل ابطحی رااطلاع عموم میرساند. مجلس ختم فقیدسعید روز پنجشنبه ۱۹ تیرماه ۴۸ از ساعت ۹ تا۱۱ صبح در چهل‌ستون مسجد جامع تهران برگزار میگردد.
شرکت سهامی ماشینول
آ_۱۲۷۱۹

بانهایت تاسف وتالم‌درگذشت شادروان حاج‌میرسیدمحمد ابطحی پدر همکار گرامی آقای حسین ابطحی رئیس امور نیروگاه برق‌فرح‌آباد رادر اصفهان باطلاع میرساند. مجلس ترحیم آن فقیدسعید روز پنجشنبه نوزدهم تیرماه ۱۳۴۸ از ساعت ۹الی ۱۱ در چهل‌ستون مسجد جامع تهران برگزار خواهد شد.
شرکت تولید وانتقال نیروی برق ایران (توانیر)
آ_۲۸۵۹۴ ۲_۲

باکمال تاسف وتاثر درگذشت شادروان حاج‌سیدمحمد ابطحی پدر گرامی آقای حسین ابطحی رئیس امور نیروگاه برق فرح‌آباد را در اصفهان باطلاع میرساند. مجلس‌یادبود آن‌فقیدسعید روز پنجشنبه ۱۹ تیرماه ۴۸ از ساعت ۹الی ۱۱ صبح در مسجد جامع تهران برگزار خواهد شد.
شرکت برق منطقه‌ای تهران
آ_۲۸۵۹۴ ۲_۲

خانواده‌های: ابطحی، خاتون‌آبادی، سدهی اصفهانی، نظامی، عاملی، میراسکندری
بانهایت تاسف درگذشت حضرت حجة‌الاسلام مرحوم حاج‌میرسید محمد ابطحی را در اصفهان باطلاع میرساند. مجلس تذکر فقیدسعید در تهران از ساعت ۹الی ۱۱ صبح روز پنجشنبه ۱۹ تیرماه ۴۸ در چهل‌ستون مسجد جامع‌منعقد میباشد.
الاحقر سیدابوالقاسم عاملی، مهندس حسین ابطحی، عباس ابطحی، الاحقر میرسیدعلی‌ابطحی، حاج‌سید محمد علی‌سدهی، محمود نظامی، سید ضیاءالدین میراسکندری، دکتر سیداحمد ابطحی، محمود ابطحی
آ_۲۸۵۹۴ ۲_۲

بانهایت تاسف فوت‌نابهنگام شادروان شائول نصیرزاده رااطلاع میرساند. مجلس ختم آنمرحوم روز پنجشنبه‌نوزدهم تیرماه از ساعت ۵الی ۷ بعدازظهر در کنیسای موشه‌یحزقیل حئیم(عراقیها) واقع در شاهرضا اول آناتول‌فرانس برگزار میگردد.
شرکت سهامی بودواایران

بانهایت تاسف فوت‌نابهنگام شادروان شائول‌نصیرزاده راباطلاع میرساند.مجلس ختم آنمرحوم روز پنجشنبه نوزدهم تیرماه از ساعت ۵ الی ۷ بعدازظهر در کنیسای موشه‌یحزقیل حئیم (عراقیها) واقع در شاهرضا اول آناتول‌فرانس برگزار میگردد.
شرکت سهامی‌لف

بانهایت تاسف فوت جنت‌مکان شائول‌نصیرزاده عموی محترم آقایان نجات‌اله، نصرت‌الله، رحمت‌اله نصیرزاده را باطلاع میرساند. مجلس ختم آنمرحوم روز پنجشنبه نوزدهم تیرماه از ساعت ۵الی ۷ بعدازظهر در کنیسای موشه‌یحزقیل حئیم (عراقیها) واقع در شاهرضا اول آناتول‌فرانس برگزار میگردد.
کارکنان شرکت سهامی بودواایران
آ_۱۲۵۲۵ ۲_۲

خانواده‌های: نصیرزاده، شادگو، یگانه، بن‌ار،اسفندی حکاك، هوش‌امینیان، امیدوار، شناسا، یادگار، جواهری
بانهایت تاسف فوت نابهنگام شادروان شائول‌نصیرزاده راباطلاع میرساند. مجلس ختم آنمرحوم روز پنجشنبه نوزدهم تیرماه از ساعت ۵الی ۷ بعدازظهر در کنیسای موشه‌یحزقیل حئیم (عراقیها) واقع در شاهرضا اول آناتول‌فرانس برگزار میگردد.
نصیر نصیرزاده، فرخ‌نصیرزاده، مهین شادگو، فریده نصیرزاده، یعقوب نصیرزاده، ایرج‌شادگو، نجات‌الله نصیرزاده، نصرت‌الله‌نصیرزاده، ناصر نصیرزاده، رحمت‌اله نصیرزاده، داود نصیرزاده، منوچهرنصیرزاده،مظفرنصیرزاده مردخاجواهری، ابراهیم نصیرزاده، سارایادگار، هدسا نصیرزاده، مسعود یگانه،منصوربن‌ار، دکتر روح‌الله‌اسفندی مریم نصیرزاده

بدینوسیله باطلاع میرساند که تشییع جنازه فقیدسعید دوشیزه شکوفه‌زندلیا که در اثر عمل لوزه‌دارفانی را وداع‌گفت ساعت ۱۰ صبح روز پنجشنبه ۱۹ تیرماه جاری از محل‌پزشکی قانونی تاامامزاده‌قاسم برگزار میشود.
آ_۱۲۶۶۷ خانواده زندلیا

بانهایت تاسف و تاثر بدینوسیله فوت مادر عزیزمان بانوکبری قادریان را باطلاع کلیه‌دوستان و آشنایان‌میرساند مجلس ختم آنمرحومه روز پنجشنبه ۱۹ر۴ر۴۸ از ساعت ۵ الی ۷بعدازظهر در مسجد سلیمانی واقع در فرح‌آباد ژاله مقابل ساختمانهای بانك رهنی برقرار میباشد.
اسداله قادریان، علی‌اشرف قادریان، عبدالعلی‌جعفری عبدالحسین جعفری، علی جواهری، ابوالقاسم‌فلك‌ناز، کریم قادریان
آ_۲۸۹۶۰
بعموم بازماندگان آنمرحوم مصیبت وارده را تسلیت‌میدهیم

خانواده‌های: انسانی، صمدی، کوزه‌کنانی، ایپکچی دکتر جوادی، میلانی، جوادزاده،بحرینی، متکلمی، صیفی بیژن‌زاده، فرزانفر، عرب‌زاده
باکمال تاسف وتالم درگذشت ناگهانی جوان ناکام مهندس‌رحیم‌انسانی رااطلاع میرسانند. مجلس ختم مردانه روز پنجشنبه ۱۹ تیرماه از ساعت ۵تا۷ بعدازظهر در مسجد جامع تهران‌پارس واقع در خیابان بهار (خط‌فرعی) و مجلس زنانه در همان روز و ساعت در منزل آقای غلامرضا صمدی در خیابان شیرین در همان محل برگزار خواهد شد.
آ_۲۸۹۷۰
بعموم بازماندگان آنمرحوم مصیبت وارده را تسلیت‌میدهیم

باکمال تاسف درگذشت‌برادر عزیزم ناصر بهنام کارمند شرکت ملی نفت را باطلاع دوستان و آشنایان و همکاران میرساند. مجلس ترحیم مردانه و زنانه فقیدسعید روزپنجشنبه ۱۹ تیرماه از ساعت ۴الی ۶ بعدازظهر در مسجد ابوالفضل واقع در خیابان تاج نرسیده‌به‌سه‌راه شهرآرا ایستگاه‌هما‌منعقد میباشد.
نادربهنام، خانواده‌های بهنام، رسولی، صبوری،اخوان طراوتی، اخوان ساعتی، عاطفی، نوری، الماسی، یزدانفر منصوری، اقبال، احمد ی، کاظمی، محیط، کرمانی، همت رحیمی، عرب‌فراشاهی، کازرونی، تشکری
آ_۱۲۶۷۷
بعموم بازماندگان آن مرحوم مصیبت وارده را تسلیت میدهیم

بانهایت تاسف درگذشت بانو مریم سلیمی آشتیانی رابااطلاع خویشان و آشنایان میرساند. مجلس ترحیم آن مرحومه روز پنجشنبه نوزدهم تیرماه از ساعت ۴ونیم تا۶ونیم بعدازظهر در مسجد آشتیانیها واقع در خیابان شهبازخیابان آشتیان و مجلس ترحیم زنانه در همان روز و ساعت درمنزل آن مرحومه واقع در خیابان شکوفه کوچه زمانی پلاك ۹۱ منعقد میگردد.
معصومه سلیمی آشتیانی و خانواده‌های سلیمی آشتیانی حضرتی آشتیانی، کاظم حسن‌نیا، خدادادیان، صفاری، غفاری، فقیه، باباشاهی، دبیر
آ_۱۲۶۵۵
بعموم بازماندگان آن مرحومه مصیبت وارده را تسلیت میدهیم

باانده و فراوان درگذشت بانوی فاضله رعناربانی عموزاده مادرگرامی همسرم راباستحضار دوستان وآشنایان میرساند مجلس ترحیم آن مرحومه از ساعت ۱۰تا۱۲ صبح روزجمعه ۲۰ تیرماه در کنیسای حئیم واقع‌درخیابان قوام‌السلطنه کوچه سیمی برگزار میشود.
آ_۱۲۷۰۳ یوسف‌پاکدامن
بعموم بازماندگان آنمرحومه مصیبت وارده راتسلیت میدهیم

در مسجد سپهسالار شیراز
بانهایت تاسف درگذشت مرحومه بانو ربابه سلیمی‌یگانه رادر شیراز باطلاع خویشان و آشنایان میرساند. مجلس ترحیم مردانه روز پنجشنبه ۱۹ تیرماه‌جاری‌درمسجدسپهسالار شیراز از ساعت ۵تا۷ بعدازظهر برگزار میشود و مجلس ترحیم زنانه در همان وقت در منزل کلهر منعقد است.
خانواده‌های: کلهر، کاشف، کیوانی، زادشم، طاهباز، سلیمی، کریمی، ملك‌کازرونی، اولیاءزاده
آ_۲۸۹۸۴
بعموم بازماندگان آن مرحومه مصیبت وارده را تسلیت میدهیم

یادبود

مراسم یادبود و تذکر هفتمین شب درگذشت شادروان الحاج‌میرزاعلی‌اصغر سعادت از ساعت ۴ونیم تا۶ونیم‌بعدازظهر روز پنجشنبه ۱۹ تیرماه ۴۸ در ابن‌بابویه برگزار میشود. وسیله ایاب‌وذهاب از ساعت ۳ونیم در محلهای زیر:
۱- اول خیابان رفاهی (میدان مخبرالدوله)
۲- منزل آنمرحوم واقع در خیابان هدایت - خیابان مسعود کوی بامداد شماره ۱۱ آماده میباشد.
خانواده‌های: سعادت، یگانلو، حمزوی، فرجی
آ_۱۲۶۲۳

بمناسبت سالگرد درگذشت شادروان سرهنك عباس‌میرزا دولتشاهی مجلس یادبودی در روز شنبه ۲۱ر۴ر۴۸ از ساعت ۷ بعدازظهر در منزل آنمرحوم منعقد است. از دوستان‌محترم و خویشاوندان گرام خواستاریم که برای شادی روح آن بزرگوار لطفا سرافرازمان فرمایند.
تهران‌نو - خیابان سعدی. چهارراه فرخی پلاك ۶۹
خانواده‌های دولتشاهی وقنبر
آ_۱۲۵۶۳

بمناسبت چهلمین شب درگذشت ثقة‌الاسلام مرحوم حاج‌سیدعلی یاسمینی مجلس ختم وتذکری روز پنجشنبه ۱۹ تیرماه برابر با ۲۴ ربیع‌الثانی از ساعت ۸تا۹ونیم بعدازظهر در مسجد فخریه واقع در خیابان امیریه ایستگاه‌البرزبرگزار میشود. برای بزرگداشت و تجلیل مقام روحانیت از علماء اعلام ووعاظ محترم و برادران دینی بخصوص کرمانشاهیان محترم ساکن تهران انتظار داریم در مجلس مزبور شرکت فرمایند.
خانواده‌های: یاسمینی، حیدری، سلیم‌پور، عسگری، طهماسبی، محمودی، راجی
آ_۱۲۴۰۵

از ساعت ۵الی ۷ بعدازظهر روز پنجشنبه ۱۹تیرماه‌مجلسی بمناسبت شب هفت شادروان ابوالحسن خدابنده‌لودرامامزاده عبدالله مقبره خاندان فتوحی تشکیل و بستگان و دوستان‌با قرائت قرآن مجید و ذکر مصیبت موجبات شادی روح فقید سعید و تسلی خاطر بازماندگان را فراهم خواهند ساخت.
از طرف خانواده خدابنده‌لو و وابستگان
فرج‌الله خدابنده‌لو
آ_۱۲۶۷۳

چهلم درگذشت شادروان علی ملکانی
بمناسبت شب چهلم درگذشت شادروان علی ملکانی بعدازظهر پنجشنبه ۱۹ تیرماه (فردا) از ساعت ۵ونیم تا۷ونیم بعدازظهر برمزار آن فقیدسعید واقع در بی‌بی‌زبیده شهرری مراسمی برگزار میشود.
آ_۱۲۶۹۷ خانواده ملکانی

باطلاع بستگان و اشنایان میرساند روز جمعه ۲۰تیرماه که مصادف باچهلمین‌روزدرگذشت‌شادروان سرهنك‌حسینقلی پهلوان میباشد مراسمی برگزار نخواهد شد و هزینه آن صرف امور خیریه میگردد.
داودپهلوان
آ_۱۲۷۱۵

تسلیت

دوستان گرامی آقای همایون جعفری و آقای‌دکترایرج‌جعفری
باکمال تاسف و تاثر درگذشت شادروان جعفری ابوی گرامتان را تسلیت عرض نموده سلامتی و طول عمر جمیع بازماندگان را از خداوند مسئلت مینماید.
آ_۱۲۷۳۱ دکتر محمدحسین منصور

جناب آقای دکتر نصیرپور استاد محترم دانشکده پزشکی‌و عضو هیئت مدیره جمعیت جراحان مکتب عدل
جمعیت جراحان مکتب عدل باکمال تاسف و تاثر مصیبت وارده را به‌جنابعالی تسلیت عرض نموده سلامتی‌وبقاءجنابعالی و خاندان محترم رااز خداوند متعال مسئلت دارند.
سردبیر جمعیت - دکتر محمد حسین‌منصور
آ_۱۲۷۲۹

فرهادعزیز
دوستانت خودشانرا درغم‌تو شریك میدانند.
دوستان تو دردانشکده فنی
آ_۱۲۶۶۳

جناب آقای حاج‌حسین کاشانی
مصیبت وارده را بجنابعالی و اخوی محترم و باقی افراد خانواده جلیله تسلیت عرض نموده. بقای عمر و عزت شمارا از خداوند متعال مسئلت می‌نمائیم.
جواد گل‌گل - محمدعلی‌ایروانی
آ_۱۲۶۴۵

جناب آقای دکتر احمد مافی
پزشکان. بزشکیاران. پرستاران و کلیه کارمندان بیمارستان نجمیه مصیبت وارده را بجنابعالی و فامیل محترم مافی تسلیت می‌گویند.
دکتر جمالی
آ_۱۲۶۴۵

جناب آقای عباس دینی پرسنل شرکت هواپیمائی ارتاکسی درگنبدکاوس
مصیبت وارده را بجنابعالی و خانواده محترمتان‌تسلیت عرض‌نموده و خودرا در غم‌شما شریك میدانیم.
گنبد کاوس: ساسانیان، بابك، رفیع‌فر، زنگنه، عزتی، شکیبا، آلبرت، نیکخو، قنبری، مظاهری، نیك‌صفت التری، نشان، مهرآبادی، میرفخرائی، علیزاده‌واحمدی
آ_۲۸۷۱۶

جناب آقای دکتر ناصر علی سیادت
متخصص بیماریهای جلدی
مصیبت وارده را به‌آن جناب و بانو تسلیت میگوئیم.
از طرف جابونیهای مقیم مرکز - حسین رستمی
آ_۱۲۶۹۱

سرکار سرهنك۲ شمس‌الدین حدائق
بانهایت تاثر درگذشت ناگهانی مادر ارجمندتان رابه آن همکار عزیز و سایر بازماندگان تسلیت عرض مینماید.
سرهنك ۲جمال‌الدین طلوعی
آ_۱۲۷۰۱

سرکار سرهنك۲ شمس‌الدین حدائق
بانهایت تاسف وتاثر درگذشت ناگهانی مادر گرامیتان‌را بسرکار و بازماندگان تسلیت‌عرض مینماید.
سرهنك ۲ محمدسجادی‌وبانو
آ_۱۲۶۹۹

آقای دکتر ناصرالدین حدائق
درگذشت والده محترمه را بجنابعالی و خانواده‌محترم تسلیت عرض مینمایم.
آ_۲۸۹۶۸ احمدنیساری

همکار محترم جناب آقای دکتر نصیرپور وبانو
باکمال تاسف مصیبت وارده را تسلیت عرض مینمایند.
آ_۱۲۷۱۳ دکتر محمدکوثر

همکاران محترم جناب آقایان دکتر حسن و دکتراحمد مافی
باکمال تاسف مصیبت وارده را تسلیت عرض مینمایند
آ_۱۲۷۱۱ دکترمحمدکوثر

دوست معظم و گرامی جناب آقای دکتر مهندس‌خسرو بهرون
باکمال تاسف مصیبت وارده را بدوست همدوره‌ای‌دانشکده خود از صمیم قلب تسلیت عرض مینمائیم.
فارغ‌التحصیلان دوره اول دانشکده‌فنی
آ_۱۲۷۰۹

آقای سیدعلی پورنمازی
درگذشت مادر عزیزتان را بشما و فامیل‌محترم تسلیت گفته و سلامتی بازماندگان رد از خداوند خواستاریم.
کارکنان اداره حسابداری دانشکده‌کشاورزی‌دانشگاه تهران
آ_۲۹۰۰۲

سپاسگزاری

چنان در غم بی‌مادری غوطه‌ورم که سپاس بموقع‌ازهمدردی تسلی‌بخش دوستان رازیاد بردم. امیداست که خداوندکریم بشما اجر وبمن صبر عطا فرماید.
آ_۱۲۶۸۳ عبدالرضامانیان

از عموم سروران ارجمند، علمای اعلام و دوستان گرامی که بمناسبت درگذشت پدر بزرگوارمان باشرکت در مراسم تشییع و مجالس ترحیم اظهار لطف و همدردی فرمودند، سپاسگزاری نموده و چنانچه در اثر تالمات روحی درشرفیابی برای عرض تشکر تاخیری روی دهد امید عفو داریم.
از طرف خانواده‌های مدرسی یزدی و آیگانی
محمدعلی مدرسی یزدی
آ_۱۲۴۸۳

تشکر واعتذار
از سروران گرام - دوستان - همکاران و فامیل‌محترم که در مراسم تشییع جنازه و مجلس ترحیم و شب هفت شادروان سیدهاشم وکیل بزرك خاندان و کیل‌قدم‌رنجه‌فرموده ویابادرج آگهی درجراید و ارسال تلگرامونامه اظهارهمدردی فرموده‌اند صمیمانه سپاسگزاری مینماید و چنانچه بعلت تالمات روحی در شرفیابی و اظهار تشکر حضوری قصوری‌رخ دهد امید عفو داریم.
فروغ‌وکیل-مهندس‌غلامعلی‌باصری
آ_۱۲۷۲۱

تشکر واعتذار
باقوام و دوستان عزیز و سرورانی که با تلگراف ونامه ویا تلفنی دردمارا تسکین دادند و باشرکت در مراسم‌تشییع و حضور در مجلس ترحیم و شب هفت ماراباادای‌احترام‌نسبت به عزیز ازدست‌رفته‌مان شادروان محمدرضا اشراقی مقدم ارشاد و همراهی فرمودند مراتب سپاسگزاری خودرا تقدیم میداریم و چنانچه بسبب تالمات روحی تاخیر در شرفیابی و عرض تشکر رخ‌دهد پوزش‌می‌طلبیم.
دکتر مهندس پرویز اشراقی و خانواده‌های: اشراقی وثوق، خلیلی‌نیر، رشیدی‌مقدم، فیروزان، وزیری، دکتر اکبرزنلوکیلی، دانشمند، اصیلی، نوبان، مصطفی‌زاده، احمدسرتیپی، امین
آ_۱۲۶۹۳

سپاسگزاری
بدینوسیله از همشهریان محترم و همکاران عزیز که در تشییع جنازه و مجالس ترحیم و تذکر مرحوم ابوی‌شرکت نموده و یابوسیله تلگراف و نامه اظهار همدردی نموده‌اند، سپاسگزاری نموده و برای فردفرد آنها توفیق روزافزون آرزومندم.
خوی - عباس حکیم‌زاده
آ_۲۸۹۸۲

از کلیه سروران و دوستان ارجمندی که در مراسم‌تشییع جنازه و مجالس‌تذکر شادروان سرهنك فتحعلی جلالی قاجار شرکت فرموده یابوسیله تلگراف و پست ابراز همدردی فرموده‌اند سپاسگزاری مینماید، چنانچه به‌سبب‌تالمات‌روحی تاخیر در عرض تشکر رخ‌دهد پوزش می‌طلبم.
آ_۲۹۰۲۰ مرتضی - جلالی‌قاجار

دوست ارجمند آقای دکتر مهندس خسروبهرون
باکمال تاسف درگذشت پدر بزرگوارتان را از صمیم قلب تسلیت عرض نموده بقای عمر جنابعالی و خاندان محترم رااز خداوند متعال مسئلت داریم.
ابوالحسن بهنیا، جمال گنجی، محمدحسن گنجی، حسین رفیع، محمد بلورفروشان، حسن‌سدهی، علی‌اصغر اربابی، رضارزم‌آراء، محمد حسین کاشانی ثابت، ابراهیم صفری، مصطفی حائری، بیات‌ماکو، احمد یلدا، ابراهیم شیرازی، احمد صالحی، احمد حریری، همایون حقیقی، سیروس ادیب، علی نوربخش، ابوالقاسم میرافضلی
آ_۱۲۷۰۷

باکمال تاسف وتاثر مصیبت وارده را بخاندان محترم خدابنده‌لو خصوصا سرکار علیه‌خانم مهین خدابنده‌لو مدیره محترم آموزشگاه عالی مامائی صمیمانه تسلیت میگوید.
انجمن پرستاران ایران
آ_۱۲۵۱۳

دوست عزیز جناب آقای دکتر احمد زیگلری
مصیبت وارده‌رااز صمیم قلب تسلیت گفته سلامت وسعادت شماو خاندان ارجمندتان رااز خداوند متعال خواستاریم.
آ_۲۹۰۱۶ دکتر حکمت‌پور وبانو

جناب آقای دکتر حدائق
فوت والدهٔ آنجناب مارا غمگین نموده است بقای وجود محترم وفامیل عزیزتان رااز خداوند متعال خواستاریم.
خرمدره: حاج‌شیخ‌موسی محدث - سیدمحمدشرفی
آ_۲۹۰۱۸

جناب آقای دکتر حدائق ریاست بهداری خرمدره
فوت والده گرامی آنجناب را تسلیت عرض مینمائیم.
کارمندان شهرداری: علیرضا قاسمی - اسمعیل کلانتری
آ_۲۹۰۳۶

بزودی در بزرگترین
سینماهای پایتخت

اطلاعیه

پیرو اطلاعیه شماره ۱۵۳۱۷ -۲۵ر۹ر۴۷ بدین وسیله باطلاع کشاورزان گندم کار میرساند:
طبق تصمیم هیئت دولت برنامه خرید سال جاری همان برنامه مورد عمل سال گذشته‌بوده‌و گندم به چهار درجه بشرح‌زیر خریداری خواهد شد.
۱- گندم درجه یك محصول بذر اصلاح شده حداکثر دارای دوو نیم در صد افت بدون اختلاط جوو چاودار هر تن‌پنجهزار ریال اصل بهاء و یکهزار ریال جایزه جمع ششهزار ریال بر اساس وزن خالص گندم بعداز وضع افت.
۲- گندم بومی درجه دو حداکثر دارای دو ونیم در صد افت و تاپنج درصد اختلاطجو و چاودار هر تن پنجهزار ریال اصل بهاء و ششصد ریال جایزه جمع پنجهزار و ششصد ریال بر اساس وزن خالص گندم. بعد از وضع افت.
۳- گندم بومی درجه ۳ حداکثر دارای پنج درصد افت و پنج درصد اختلاط جووچاودار هر تن پنجهزار ریال اصل بهاء و سیصد ریال جایزه جمع پنجهزار و سیصد ریال بر اساس وزن خالص گندم بعد از وضع افت.
۴- گندم بومی درجه چهار حداکثر دارای پنج درصد افت‌و ده درصد اختلاط جوو چاودار هر تن پنجهزار ریال اصل بها بدون جایزه بر اساس وزن خالص گندم بعد از وضع‌افت.
بسازمان غله کشور دستور داده شده بر اساس برنامه فوق‌الذکر اقدام بخرید نمایند.
شرکتهای سهامی زراعی و تعاون روستائی و سایر کشاورزان و تولید کنندگان گندم میتوانند مازاد محصول قابل خرید خود را بارعایت مفاد برنامه خریدو نرخو مشخصات فوق‌الذکر به نزدیکترین انبار سازمان غله تحویل نمایند.
«بشرکت های تعاونی روستائی که مازاد محصول اعضاءشرکت راجمع آوری و بانبار غله تحویل نمایند علاوه بر جایزه مقرره تنی سیصد ریال بعنوان حق‌العمل پرداخت خواهد شد.»
نرخ‌جو در تمام نقاط کشور تنی سه هزار ریال بوزن خالص بدون افت خواهد بود.
قیمت جو و چاودار مخلوط بگندم به نرخ جو«تنی سه هزار ریال» محسوب و پرداخت خواهد شد.
ضمنا از بهای گندمهائی که بانبار غله بخشها و یا شعب فرعی تحویل گردد تن کیلو متر یکریال و پنجاه دینار تا نزدیکترین شهرستان بابت کرایه کسر میشود. م‌الف۴۳۶۲
۱_۲ آ_۲۸۸۳۶ وزیر تولیدات کشاورزی و مواد مصرفی

اطلاعات
۱۳۰٤
چهارشنبه * بیست‌وسوم ربیع‌الثانی ۱۳۸۹
نهم ژوئیه ۱۹۶۹
شماره ۱۲۹۳۵
سال چهل‌وچهارم

آخرین مهلت ثبت نام کنکور

فردا آخرین مهلت ثبت نام برای شرکت در کنکور سراسری دانشگاهها و مدارس عالی دولتی میباشد و کسانیکه نتوانند تا آخر وقت روز پنجشنبه (فردا) مدارك خود را برای ثبت‌نام پست‌نمایند، از شرکت در کنکور دانشگاهها و مدارس عالی دولتی محروم میگردند و باین دانشگاهها راهی نخواهند یافت.

تاظهر امروز تعداد پاکاتی که به مرکز آزمون شناسی وزارت علوم و آموزش عالی رسیده است از ۲۶ هزار بیشتر است.

سخنگوی مرکز آزمون شناسی در این مورد گفت که به قسمت اعظم تقاضاهای ثبت‌نام رسیدگی شده و برای کسانیکه مدارك آنان تکمیل است رسید مدارك ارسال شده وبه عده معدودی که پرونده‌هایشان نقص دارد نیز تلگرافی اطلاع داده شده است که برای رفع نقص پرونده ثبت‌نام خوداقدام فوری نمایند

توزیع کارت ورود بجلسات امتحان روز سیزدهم مرداد ماه در تهران و شهرستانهائی که حوزه امتحانی میباشد، انجام خواهدشدواوطلبان باید رسید مدارك که از طرف آزمون شناسی برای آنان ارسال شده و همچنین شناسنامه عکسدار همراه داشته باشند.

مالکین اراضی داخل محدوده عباس آباد

باید پرسشنامه و رونوشت سند خودرا به سازمان مسکن بفرستند

*** در صورت تمایل مالکین، قیمت اراضی این منطقه بابت پیش قسط آپارتمان قبول میشود**

● تخلیف طرح نو سازی عباس آباد و سه ماه دیگر روشن میگردد

مالکین اراضی داخل محدوده نوسازی عباس آباد، ازدو طریق میتوانند برای معاوضه زمین های خود اقدام کنند. یکی آنکه از طریق مذاکره و توافق قطعه زمین دیگری در تهران و یا شهرستان هائی که سازمان مسکن، زمین در آن تقاط دارد به آنها واگذار میشود. طریق دوم آنکه چنانچه صاحبان اراضی زمین نخواسته باشند، معادل ارزش زمین به‌آنها قبض خصوصی سازمان مسکن‌داده میشود. بوسیله این قبوض‌مالکین اراضی واقع در محدوده نو سازی خواهند توانست از بابت پیش‌قسط آپارتمان هائی که بعدا به وسیله سازمان مسکن در عباس آبادساخته خواهد شد استفاده نمایند.

اگر مشکل مالکین این اراضی از طرق مذکور حل نشود، آنها میتوانند راه حل عملی دیگری که بنظرشان میرسد به سازمان‌مسکن پیشنهاد نمایند.

● انتشار فرم

خبرنگار ما می نویسد: سازمان مسکن جهت اجرای طرح‌نوسازی عباس آباد از مالکین اراضی‌داخل محدوده نو سازی، خواسته است که ظرف پانزده روز آینده‌پرسش‌نامه هائی که فرم آن فردا در روزنامه اطلاعات چاپ خواهد شد، باانضمام رونوشت سند مالکیت‌خود به سازمان مسکن ارسال دارند.

یك مقام مطلع به خبرنگار ما گفت: چون مطالعات و تحقیقات کارشناسان و مهندسان شهرساز نشان میدهد که تقسیم‌بندی‌اراضی عباس آباد بر اساس نقشه های تفکیکی قبلی با تحولات عمران شهری انطباق ندارد و ضمنا طرح موجود از لحاظ پیش بینی‌تاسیسات عمومی برای ایجاد یك واحدشهری کافی نیست و از طرف دیگر،

بقیه در صفحه چهارم

تلویزیون
شاوب لورنس
یک عمر بشما خدمت میکند
SCHAUB-LORENZ

با همکاری اتحادیه های صنفی
تجدید پروانه کسب شروع شد
● از کار اشخاصی که بدون پروانه کسب، تاسیسی می کنند جلوگیری میشود
ارجاع پرونده‌های پروانه‌های تجدیدی اصناف به اتحادیه‌ها از دیروز شروع شد و باین طریق اتحادیه‌ها کار سابق خودرا از سر گرفتند. درطول مدتی که بدستور شهردار ماموران از ارجاع پروانه‌های تجدیدی به اتحادیه‌ها خودداری میکردند کار و فعالیت اتحادیه‌ها راکد شده‌بود.
امروز مقامات‌شهرداری اعلام کردند که ازاین‌پس‌صدور پروانه‌های‌تجدیدی با اتحادیه‌های صنفی بوده و افراد صنوف ضمن مراجعه به اتحادیه مربوطه و کسب نظر آنها، پروانه‌های خودرا در شهرداری تجدید خواهند کرد. در مورد صدور پروانه جدید نیز طبق دستور شهردار، عامل کار اداره اقتصاد شهری و شورایعالی اصناف خواهدبود و در صورت‌موافقت شورا اداره اقتصاد شهری راسااقدام به صدور پروانه کسب و کار خواهد کرد.
● خاتمه کار
اداره اقتصاد شهری امروز اعلام داشت که طبق بخشنامه‌صادره درصدد است برای همیشه بکاروکسب افرادی که بدون مجوز وپروانه در تهران کاسبی میکنند خاتمه دهد و روی‌این اصل بعموم کسبه اطلاع داده شده که در مدت معین در صورتیکه حائز شرایط پیشنهادی اداره اقتصادشهری باشند، با در دست داشتن رونوشت اجارنامه و صورت جلسه ساکنان محل مبنی‌به‌دایر کردن‌محل کسب وکار تاپایان سال ۴۳ به‌آن اداره‌و شورای اصناف مراجعه و پروانه کسب‌خود را دریافت دارند.
اداره اقتصاد شهری اعلام کرد که پس از پایان مدت مهلت دوماهه‌در این مورد هرکسی در تهران بدون پروانه کسب کنداز کارش جلوگیری خواهد شد.

بیمه اجباری شخص ثالث

دارندگان وسائط نقلیه موتوری زمینی با مراجعه به نزدیکترین شعبه بانك صادرات ایران در تهران بمحل کار یا منزل خود ویا مراجعه به شعبه:

شرکت سهامی بیمه امید در خیابان فردوسی نبش خیابان بیت و یاشعبه شاهرضا ـ میدان فردوسی ساختمان فینیپس وهمچنین شعب دیگر شرکت حق بیمه اجباری شخص ثالث را پرداخت و دراسرع وقت بیمه نامه دریافت دارند.

مصدومین‌حوادث در بهداری مجهز شرکت بیمه‌امید معالجه میشوند. ۱ـ٤ آ ـ ۲۸۹٤۰

شرکت سهامی بیمه امید

زیبارویان از سراسر جهان در امریکا گرد آمده‌اند تا از میان‌آنها یکی بعنوان ملکه زیبائی جهان‌تعیین شود.

این عده که هرکدام ملکه زیبائی کشور خودشان هستند دیروز برای تماشای ساختمان کاپیتول که‌کاخ سنای امریکا است رفتند ودر مقابل این ساختمان دستجمعی عکس گرفتند.

عکس رادیوئی اطلاعات

کاکاتوفیق در این هفته
توفیق هفتگی و ماهانه شما را آرزو میکند!
توفیق
منتشر شد

آگهی مربوط باستخدام در وزارت امورخارجه

بدین وسیله به کلیه‌نامبردگان زیر که در امتحانات وزارت امور خارجه شرکت نموده‌اند اطلاع‌داده میشود که جهت تکمیل پرونده و اطلاع از چگونگی انجام مصاحبه حضوری به ترتیب ذیل بین ساعت ۱۱ الی ۱۳ به وزارت امور خارجه مراجعه نمایند.

۱ـ علی اکبر رحمانی
۲ـ سیدعباس صدرلاهیجانی
۳ـ محمد علی دعائی
٤ـ محمد جعفر دره‌التاج
۵ـ احمد اردکانیان
٦ـ عبدالمجید رحیمی
۷ـ عبدالکریم زاهدی‌منش
۸ـ مهرماه هدائی
۹ـ احمد یوسفی تهرانی
۱۰ـ اسماعیل مجد آبادی‌فراهانی
۱۱ـ محمد یوسف بلالی مقدم
۱۲ـ هاشم افتخاری
۱۳ـ ایرج امینی
۱٤ـ سید محمد عارف‌پور
۱۵ـ منوچهر فاضلی فریزهندی
۱٦ـ نکناز کشیشیان نماگردی
۱۷ـ سهراب کیانفر
۱۸ـ ابوالقاسم حسینی شهیدی
۱۹ـ غلامرضا فقیهی
۲۰ـ مصطفی رضائی
۲۱ـ علی محمد نوذری
۲۲ـ عیسی نقی زاده اردبیلی
۲۳ـ حسین مصطفوی اردستانی
۲٤ـ غلامعلی ورزش نژاد
۲۵ـ حسن فرهنك‌فر
۲٦ـ اورنك برهان آزاد
۲۷ـ اصغر نجیب
۲۸ـ جمشید زنگنه
۲۹ـ یحیی جمشید یغمائی
۳۰ـ غلامعلی پورزند
۳۱ـ نسرین ایزدیار
۳۲ـ جواد علمی
۳۳ـ ولی‌اله گیوزی
۳٤ـ شهروز رستگار نامدار
۳۵ـ ابراهیم مقصودی
۳٦ـ سید حسین‌سید عبداله‌تهرانی
۳۷ـ محمد باقر کیان منش‌زاد
۳۸ـ عزت‌اله سرخ حصاری
۳۹ـ فرخ عباسزاده فرد
٤۰ـ بهمن شوشتریان
٤۱ـ جواد اردکانی
٤۲ـ محمد باقر محب زاده
٤۳ـ علی‌پورباقی احمدی لنگرودی
٤٤ـ سید محمد موسوی‌شاهرودی
٤۵ـ محمد جواد شیرازی کیا
٤٦ـ اسکندر چادرچی
٤۷ـ علی اکبر هاشم خانی
٤۸ـ گیتی ممتحن
٤۹ـ فهیمه صعودی
۵۰ـ محمد رضا عزیزی
۵۱ـ علی رهبری
۵۲ـ حسن فکور
۵۳ـ حسینعلی امامی تبریزی
۵٤ـ مهدی عزیز خانی
۵۵ ـ محمد حسین احمدی جاوید
۵٦ـ عبداله هانی
۵۷ـ مهدی بصیری
۵۸ـ نادر شریفی سرابی
۵۹ـ میر فتاح نبوی
٦۰ـ مسعود اسلامی کاشی
٦۱ـ محمود محمد نبی
٦۲ـ کریم خیر
٦۳ـ علی آقا فراتی کاشانی
٦٤ـ اکرم شیخ‌الاسلامی
٦۵ـ مجید احمدیه
٦٦ـ جواد اصلیان
٦۷ـ قدیر قلی زاده
٦۸ـ مرتضی فرهومند تهرانی
٦۹ـ حشمت‌اله سلیمی چوگانی
۷۰ـ محمود ابریشمیان
۷۱ـ محمدحسین سعیدبانی
۷۲ـ محسن اسماعیلی
۷۳ـ غلامحسین جعفریان
۷٤ـ سیدابوالقاسم نیامیر
۷۵ـ منوچهر عظیم زاده اردبیلی
۷٦ـ محمد فرشچیان
۷۷ـ محمود مظفری
۷۸ـ محمد افغانی
۷۹ـ محمد خلج
۸۰ـ قوام‌الدین ایران‌مدارمکی
۸۱ـ روشن شمس
۸۲ـ رستم باستانی
۸۳ـ حبیب‌اله آصفی
۸٤ـ نصراله جوانشیر
۸۵ـ حسین کاغذچی
۸٦ـ فرامرز لاچینی
۸۷ـ داریوش اقابکی
۸۸ـرضا جوادیه

از شماره ۱ الی ۱۰ در تاریخ۲۱ر٤۸ر
از شماره ۱۱ الی ۲۰ درتاریخ ۲۲ر٤۸ر
از شماره ۲۱ الی ۳۰ در تاریخ۲۳ر٤۸ر
از شماره ۳۱ الی ٤۰ درتاریخ ۲٤ر٤۸ر
از شماره ٤۱ الی ۵۰ در تاریخ ۲۵ر٤۸ر
از شماره ۵۱ الی ٦۰ درتاریخ ۲٦ر٤۸ر
از شماره ٦۱ الی ۷۰ در تاریخ ۲۸ر٤۸ر
از شماره ۷۱ الی ۸۰ درتاریخ ۲۹ر٤۸ر
از شماره ۸۱ الی ۸۸ در تاریخ ۳۰ر٤۸ر

م الف ٤۳۳۰
آ ـ ۲۸۸۵٤ ۱ـ۲

قابل توجه بازرگانان محترم قماش‌تهران و شهرستانها

کارخانجات شرکت سهامی تولیدی ریسندگی و بافندگی تاج مفتخر است بهترین پارچه های فاستونی مردانه و زنانه را که از پشم مرینوس استرالیا بافته میشود در اختیار هموطنان عزیز قرار دهد.

و برای همین منظور و سرعت در انجام معامله اقدام به دو فروشگاه عمده و جزئی فروشی بشرح زیر تاسیس‌و افتتاح‌نموده است:

۱ـ شعبه شماره یك واقع در بازار سرای امیر تلفن ۲۰۵۸۸
۲ـ شعبه‌شماره دو واقع‌دربازار سرای‌عالی تلفن ۲۵۸٦۱

با مراجعه به شعبات بالا امیدواریم بتوانیم رضایت شما را از هر حیث فراهم نمائیم. ۱ـ۵

آ ـ ۲۸٦۱۲

شرکت سهامی تولیدی ریسندگی و بافندگی، تاج

قابل توجه داوطلبان شرکت در امتحانات اعزام بخارج مهرماه ۱۳٤۸

۱ـ۳ آ ـ ۲۷۵۳٤ در صفحه دوم

انجمن ملی حمایت کودکان

آموزشگاه فرحناز پهلوی
وابسته بانجمن ملی حمایت کودکان

برای بیستمین دوره بهیاری که از اول مهر ماه ٤۸ شروع خواهد شد با شرایط زیر دانش آموز میپذیرد.
۱ـ سن کمتر از ۱٦ و بیشتر از ۲٤ سال نباشد.
۲ـ صحت مزاج.
۳ـ داشتن گواهینامه قبولی سوم متوسطه.
٤ـ گواهی حسن اخلاق از دبیرستانی که در آن مشغول تحصیل بوده است.
۵ـ رضایت ولی برای تحصیل دراین رشته
٦ـ عده لازم از بین داوطلبان پس از کنکور وتست روانی و مصاحبه و معاینه پزشکی با اخذ تعهد لازم‌پذیرفته خواهند شد.

واجدین شرایط میتوانند با دردست داشتن مدارك زیر همه روزه تابیستم مرداد ماه ۱۳٤۸ از ساعت ۸ تا ۱۲ برای ثبت نام به آموزشگاه فرحناز پهلوی واقع‌در یوسف‌آباد خیابان محمدرضاشاه شماره ۱۵٦ مراجعه نمایند.
الف ـ اصل یا فتوکپی گواهینامه سوم متوسطه.
ب ـ سه برگ زوبوشت شناسنامه.
ج ـ شش قطعه عکس ٤×٦
د ـ فیش بانکی پرداخت مبلغ پانصد ریال به‌حساب شماره ۲۲۷ شعبه ایرانشهر بانك بازرگانی بنام انجمن ملی حمایت کودکان.

اطلاعیه

چون در دنیا ثابت شده که پروتئین ماهی بخصوص ماهی قزل‌آلاء بیش از انواع دامها میباشد لذا بمنظور تامین این ماده حیاتبخش برای هم میهنان گرامی‌وبویژه نونهالان‌عزیزاعلام‌میدارد تازمانی که کمبود گوشت گاو برطرف نگردیده این شرکت ماهی قزل‌آلای سازمان پرورش ماهی جاجرود را با تضمین‌تازگی وسلامت‌آن‌به‌بهای‌هر کیلویکصدو بیست ریال درتمام فروشگاه های وابسته به خود در دسترس مصرف کنندگان محترم قرار خواهد داد.

شرکت تعاونی تهیه و توزیع پرنده و ماهی تهران‌وحومه

آ ـ ۱۲۵٦۵

آگهی
شرکتهای عامل نفت ایران برای عملیات خود بافرادی که واجد شرایط زیر باشند نیازمنداست

سمت	تحصیلات	تجربیات	سن	محل خدمت
۱ رئیس حسابداری	مدرك دانشگاه در رشته امور اداری و بازرگانی که مواد اصلی آن مربوط به امور مالی و حسابداری باشد. عضویت‌دریك موسسه حسابداری ارجح است.	۱۵سال سابقه کار در یك موسسه بزرك صنعتی‌ویابازرگانی که اکثر آن در امورمالی انجام گرفته‌باشد.	۳۵یا٤۰سال	مسجدسلیمان
۲ حسابرس	حداقل مدرك دانشگاهی وتخصص دررشته‌مالی وحسابداری ترجیحا جزوحسابرسان قسم خورده باشد. (مثل‌موسسه acwa acca-ca)	۱۰ تا ۱۲ سال سابقه درحسابرسی‌وحسابرسی صنعتی	۳۵یا٤۰سال	تهران ـ آبادان مسجد سلیمان
۳ معاون فنی پیمانها	مدرك دانشگاهی در رشته مهندسی‌ترجیحا مکانیك یا راه و ساختمان و کارآموزی در امور حسابداری تجارت و یا حقوق انجام داده باشد.	حداقل۸ سال سابقه کار ترجیحا در خارج بامشاورین‌یك‌موسسه‌مهندسی‌ویاساختمانی صنایع نفتی	۳۰تا٤۰سال	مسجدسلیمان
٤ معلم مدرسه خارجی ها (زن یامرد)	ـ دارابودن مدرك لیسانس از آمریکا یا انگلستان دررشته تعلیم‌و تربیت‌ابتدائی	حداقل ۵ سال سابقه در امور تعلیم‌و تربیت در مدارس خارجی ها درسطح دوره ابتدائی	۲۵تا٤۰سال	مسجدسلیمان
۵ معلم‌ارشد مدرسه خارجیها(زن)	مدرك دانشگاهی در علوم تربیتی ویامشابه‌آن ازکشور های خارجی	حداقل ۳ سال تجربه در امور آموزش درمدارس‌ابتدائی	۲۵تا٤۰سال	مناطق‌نفت‌خیز
٦ آنالیست ارشدروش‌ها	فارغ‌التحصیل‌دانشگاهی که تخصص خودرادر رشته امور مالی‌وحسابداری گذرانده ترجیحا جزوحسابرسان‌قسم‌خورده‌باشد (مثل موسسه cpa, acca. Acwa. ca	۱۰ تا ۱۲ سال تجربه درامورحسابداری که٦سال آن‌بعنوان سرپرستی در قسمت حسابداری‌باشد.	۳۵تا٤۰سال	آبادان
۷ آنالیست پروژه های پرسنلی	وغیره) دانشنامه رشته اقتصاد صنعتی ـ مدیریت اداری‌و یا مهندسی صنایع	حداقل ۱۰ سال تجربه درسازمانهای‌صنعتی که‌پنج سال آن‌درصنایع‌نفت‌حاورمیانه‌باشد	۳۳تا٤۰سال	تهران
۸ آنالیست پرسنلی (مزایای کارکنان)	مدرك دانشگاهی درعلوم‌اجتماعی واقتصادی‌و یا اموراداری‌معلومات‌معتبر آماری‌ضروری است.	حداقل ۱۰سال تجربه در امورپرسنلی مربوط به مزایای کارکنان	۳۳تا٤۰سال	تهران
۹ رئیس‌اداره‌حسابداری نفت	دیپلم کامل متوسطه بعلاوه مدرك رشته حسابداری	حداقل ۱۰سال سابقه کار در حسابداری‌مالی که٦سال آن مربوط به نفت‌باشد	۳۰تا٤۰سال	آبادان
۱۰ زمین شناس ارشد	فارغ‌التحصیل رشته زمین شناسی از یك دانشگاه معتبر که‌مرکزآموزشی زمین‌شناسی باشد درجه‌فوق لیسانس و یا دکترای‌رشته‌مزبور ارجح‌است.	۱ تا ۱۲سال تجربه در زمین شناسی‌نقشه برداری وحفاری چاههای نفت	۳۰تا٤۰سال	تهران
۱۱ حفار ارشد	مهندس رشته‌نفت‌ویامکانیك ازدانشگاههای معتبر	حداقل ۱۰ سال تجربه درامور فنی اداری‌و نظارت برچاههای‌نفت‌ویا۱۵ سال سابقه کار با مدارك کمتر	۳۳تا٤۰سال	مناطق‌نفت‌خیز

ضمنا: ۱ـشاغل نبودن در موسسات دولتی ویاوابسته‌بدولت
۲ـ تسلط کامل بزبان‌انگلیسی
۳ـ دارابودن برك خاتمه و یا معافیت‌از خدمت‌وظیفه عمومی
داوطلبان واجدشرایط‌میتوانند درروزهای اداری بین ساعات ۸ الی ۱۲ بادردست‌داشتن فتوکپی مدارك فوق‌الذکر بـــاداره‌استخدام شرکت‌ملی‌نفت‌ایران‌واقع درخیابان سپهبد زاهدی‌کوچه شریف مراجعه فرمایند.