اطلاعات

۲۸ صفحه

دوشنبه شانزدهم امردادماه ۲۵۳۷ـ شماره ۱۵۶۸۰ تکشماره ۱۰ ریال

وزیر خارجه عراق در یك حمله شدید به امریکا اعلام کرد :

امریکا ممالك عربی خلیج فارس را به مخاطره انداخته است

★ عراق اعلام کرد بهیچوجه با سادات آشتی نمی کند . در صفحه ۲ ستون پنجم

بحث روزنامه‌ها و رادیو های جهان درباره بیانات شاهنشاه ادامه دارد .

حداکثر آزادی در ایران تأمین میشود

در صفحات آخر و ٤

ساعت کار اصناف یک ساعت اضافه شد

برای گروه های مختلف صنفی ساعات مختلف تعیین شد

در صفحه آخر ستون سوم

بحثی پیرامون آزادی انتخابات

در صفحه ٥

شرایط احراز مشاغل کارمندان تغییر میکند

جنگ بین فلسطینی ها و عراق پایان می یابد

★ حزب بعث عراق رهبران سازمان آزادیبخش فلسطین را حقه‌باز خواند . در صفحه ۲

پاسخی به نوشته مهدی پیراسته

در صفحه ٦

۱۵۰ هزار کارمند دیپلمه تا گروه ۱۰ ارتقا مییابند

★ در اکثر مشاغل طرح طبقه‌بندی تجربه‌جایگزین مدرك تحصیلی دانشگاهی میشود .

★ جدول جدیدی برای ارتقاء گروه کارمندان تهیه میشود . در صفحه ۳ ستون اول

پزشکان نتوانستند اجساد قربانیان حادثه هوائی را کالبدشکافی کنند

خانواده مدیرعامل بانك ایران وعرب همراه با خانواده فاتح کشته شدند

هلن، سیروس وداریوش فرزندان مسعود فاتح که در سانحه هوائی کشته شدند. در صفحه ٤ ستون سوم

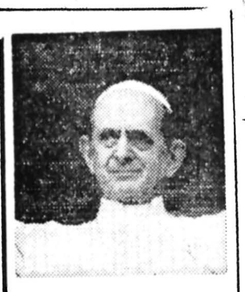

پاپ درگذشت

★ مرك پاپ براثر کار زیاد و خواب کم و سکته قلبی اعلام شد .

در صفحات ۲ و ٤

اعلامیه دربارشاهنشاهی

بمناسبت ضایعه درگذشت رهبر کاتولیکهای جهان این اعلامیه‌ازسوی دربارشاهنشاهی منتشر شد :

بمناسبت ضایعه تاسف انگیز درگذشت حضرت پاپ پل‌ششم رهبر کاتولیکهای جهان بفرمان مطاع مبارک‌اعلیحضرت‌همایون شاهنشاه‌آریامهردربارشاهنشاهی بمدت سه روز از تاریخ‌دوشنبه ۱٦ تا چهارشنبه ۱۸ امردادماه ۲۵۳۷ شاهنشاهی عزادار بوده وپرچم سلطنتی و پرچم های دولتی نیمه افراشته خواهد بود .

وزیر دربار شاهنشاهی
امیرعباس هویدا

نظر دولت درباره خریداران خانه‌های «واوان» دوهفته دیگر اعلام میشود

مشکل خریداران خانه‌از شرکت واوان دیروز در جلسه‌ای با حضور هلاکو رامبد وزیر مشاور درحزب بررسی شد . در این جلسه که معاون دبیر کل حزب و معاون وزیر مشاور نیز حضور داشتند ، اعلام شد که تصمیم دولت درباره شرکت واوان تا ۱۵ روز دیگر تعیین میگردد ودولت ضمن بررسی شکایت سهام‌داران شرکت وشکایات خریداران خانه ازاین‌شرکت ونیز بررسی مالی شرکت مزبور و با توجه به‌قوانین ومقررات ، درباره قرارداد های منعقد شده بین شرکت و خریداران تصمیم‌هائی اتخاذ خواهد کرد ، که‌این تصمیمات در جلسه بعدی حزب که ۱۵ روز دیگر با حضور همین گروه و نمایندگان خریداران خانه از شرکت واوان تشکیل می گردد اعلام خواهد شد.

خریداران خانه های واوان در اجتماع دیروز خود در حزب چهار پیشنهاد مطرح کردند .

در این جلسه همچنین خریداران خانه ضمن‌عنوان کردن‌مشکلات درخواستهای خودرا نیز در حل اختلاف بااین شرکت بصورت چهار پیشنهاد مطرح ساختند که قرار شد در اتخاذ تصمیم دولت درباره این شرکت ، این پیشنهادات نیز مورد بررسی و توجه قرارگیرد.

در عکس هلاکو رامبد بهنگام تشریح برنامه‌های دولت برای تعیین تکلیف شرکت واوان ونیزگروهی از خریداران خانه‌های این شرکت دیده میشوند.

دیلی تلگراف :

افغانستان بطور قطع در منطقه نفوذشوروی قرار گرفته است

لندن آسوشیتدپرس ـ روزنامه محافظه‌کار دیلی تلگراف در سرمقاله شماره امروزخوددرباره افغانستان می‌نویسد اکنون کشور استراتژیک افغانستان قطعا در منطقه نفوذ شوروی که هر لحظه توسعه می یابد قرار گرفته است و آمادگی آنرا دارد که بصورت یک پیکان سیاسی ـ نظامی علیه ایران و پاکستان مورد استفاده شوروی‌قرار گیرد.

ظرف مدت سه ماهی که از سرنگون شدن رژیم‌سابق افغانستان توسط نورمحمد تره‌کی رهبر حزب خلق می گذرد۲۵۰۰ افسر وتکنیسین روسی کنترل ارتش افغانستان را در دست گرفته‌اند .

بهمین نحوعاملان شوروی و کارشناسان آن کشور نظارت شوروی برتحولات سیاسی افغانستان ودستگاه اداری آن کشور را امکان پذیر میسازند و شوروی دیگر اجازه نخواهد داد افغانستان نیز مانند مصر و سومالی از منطقه نفوذ آن کشور خارج شود .

تهران، دیشب بی حادثه ترین شب سال راداشت

★ نه‌کسی کشته شد ، نه جائی آتش گرفت ونه تصادف عمده‌ای رخ داد . در صفحه ٤

سیاست سرمایه گذاری صندوق تأمین اجتماعی تغییر کرد

★ منابع صندوق تامین بجای سرمایه‌گذاری در کشت و صنعت در صنعت داروسازی وامور درمانی بکار گرفته خواهد شد . در صفحه ۲۵

دربست فلزی نصب فوری
کرایه و فروشی
تلفن : ۳۵۷٦۱۸ نورهاشمی

محوطه اطراف سازمان نمایشگاهها ، از مناطق خوش آب و هوای تهران است که در شبهای گرم مردم رابسوی‌خودمیکشاند ... اینها هم ، یکی از هزاران خانواده تهرانی هستند که از سنت «گستردن سفره شام در هرکجا که پیش آید» پیروی می‌کنند ! در این میان ، نکته‌سنجی عکاس روزنامه جالب بنظر می‌رسد که اطراق شبانه‌این خانواده را ، آنهم درست در زیر تابلوی نمایشگاه ، ثبت کرده است . خداکند لااقل خانواده‌هائی که شام خودرادر پارک‌هاومحوطه هائی ازاین دست، صرف می‌کنند، با بی‌ملاحظگی و بجا نهادن ته‌مانده بساط و پوست میوه ، تفرجگاههای عمومی را از این نظر ، به نمایشگاه مبدل نکنند !

استخدام دیپلمه
در صفحه ٥

نیازمندیهای آموزشی
یکشنبه ها و چهارشنبه ها
در روزنامه اطلاعات
تلفن ۳۱۱۰۸۷-۳۱۱۲۲۷

انستیتو علوم تغذیه و صنایع غذائی ایران
دانشکده علوم تغذیه
آگهی مسابقه ورودی دوره های فوق لیسانس سال تحصیلی ۳۷ـ۲۵۳۸ در صفحه ۱۲

وزارت بهداری وبهزیستی
شبکه بهداری وبهزیستی شماره ۲ غرب تهران
آگهی پذیرش دانشجوی پرستاری
در صفحه ۳

جناب آقای علی اکبر امیرشاهی
عضو هیئت مدیره و مدیر عامل محترم شرکت پس‌انداز ووام مسکن کورش بزرك
مصیبت وارده را به جنابعالی و خانواده محترم تسلیت عرض نموده بقا وسلامتی‌آن‌خانواده را ازخداوند متعال خواهانیم .
هیئت مدیره شرکت پس‌انداز و وام مسکن کورش بزرگ

جناب آقای علی اکبر امیرشاهی
مدیر عامل محترم شرکت پس‌انداز ووام مسکن کورش بزرك
با تاثر فراوان مصیبت وارده را بجنابعالی وخانواده محترم تسلیت عرض نموده بقاء و سلامتی آن خانواده را از خداوند متعال خواهانیم .
کارکنان شرکت پس‌انداز و وام مسکن کورش بزرگ

آقای حسن فاتح و خانواده محترم فاتح و کارکنان شرکت پارادیس
با نهایت تاسف مصیبت واردهرا تسلیت عرض مینمائیم.
احمد ضرابیان ـ ابو القاسم ضرابیان

دوست عزیزم جناب آقای قاسم‌دقیق‌فکر و بانو
مصیبت وارده را صمیمانه تسلیت گفته و خودرا در غم شما عزیزان شریک می‌دانیم .
محسن آزمایش و بانو

ضایعه تاسف‌آور درگذشت شادروان مهندس مسعود فاتح را به‌جناب آقای مهندس حسن فاتح وخانواده‌محترم ایشان و همکاران گرامی در شرکت ساختمانی پارادیس تسلیت عرض نموده و خود را در غم این مصیبت بزرگ، سهیم می‌دانیم .
هیئت مدیره شرکت ساختمانی سنگین

سرکار بانو درگاهی و آقای مهندس هوشنك درگاهی
مصیبت واردهرا صمیمانه تسلیت می‌گویم.
انوشیروان آذرپی ـ شرکت اتوسرد

با نهایت اندوه فوت ناگهانی شادروان مهندس مسعود فاتح برادر گرام دوست ارجمندمان آقای مهندس حسن فاتح مدیرعامل محترم شرکت ساختمانی پارادیس‌راتسلیت عرض می‌نمائیم .
سیروس سمراد- فرامرز پهلوان

جناب آقای دکتر احمد پاکروان
با اندوه فراوان فوت جوان ناکام فرخ پاکروان‌را به شما وبانو پاکروان تسلیت عرض می‌نمائیم .
شرکت سهامی عام شیشه و گاز

دانشگاه تربیت معلم
دانشکده علوم تربیتی
آگهی پذیرش دانشجوی فوق لیسانس مشاوره و راهنمائی
در صفحه ۲۳

اخطار عراق به سازمان آزادیبخش فلسطین:

- توطئه بر ضد دیپلماتهای عراقی و فلسطینی های عضو جبهه رد باید پایان یابد
- حزب بعث عراق رهبران سازمان آزادیبخش فلسطین را «حقه‌باز» خواند

بغداد ـ خبرگزاری فرانسه ـ خبرگزاری عراق گزارش داد که فرماندهی ملی حزب بعث عراق بر رهبران سازمان آزادیبخش فلسطین اخطار کرده که به توطئه‌های خود علیه فلسطینی‌های عضو «جبهه رد» پایان بخشند و از حمله و سوء قصد بر ضد دیپلمات‌های عراقی مقیم کشورهای خارجی امتناع ورزند. سخنگوی فرماندهی ملی حزب بعث، رهبران سازمان آزادیبخش فلسطین را متهم ساخت که همواره اندیشه یک نبرد ملی عربی را علیه اسرائیل رد کرده و شیوه جنگ وگریزهای منطقه‌ای را ترجیح می‌دهند. تا از این طریق و بدون به حساب آوردن توده‌های عرب سیاست تسلیم طلبانه خود را آسانتر بموقع اجرا بگذارند.

حزب بعث عراق همچنین از نیروهای شرافتمند فلسطینی دعوت کرد که اجازه ندهند آنها را به آشفتگی و نبردهای بی‌هدف بکشانند و این درست‌همان چیزی است‌که تسلیم‌گرایان در جستجوی آن هستند.

حزب بعث عراق افزود: مساله بر سر مبارزه‌های‌جنبی وتوفانهای ساختگی است‌که بوسیله الفتح‌و سازمانهای‌آزادی بخش فلسطین برای پنهان کردن شکست تسلیم گرایانه‌شان برانگیخته شده است.

حزب بعث عراق تاکید کرد این رهبران پیوسته‌اندیشه یک مبارزه ملی سراسری عرب را رد کرده و به نبردهای منطقه‌ای چسبیده‌اند تا مشروعیتی راکه ازراه‌محقه‌بازی بدست آورده‌اند تضمین کرده و بتوانند سیاست تسلیم گرانه خودرا آسان‌تر بکار بندند بی‌آنکه مجبور به پس دادن حساب به توده‌های مردم باشند.

وزیر خارجه عراق:

امریکا جدی‌ترین خطرها را برای کشورهای عرب منطقه خلیج فارس بوجود آورده است

عراق مخالف بوجود آمدن بلوکهای امنیتی در دنیای عرب است

کویت ـ رویتر ـ سعدون حمادی، وزیر خارجه عراق‌در مصاحبه‌ای با یک روزنامه کویتی آمریکا را متهم کرد که جدی ترین خطر ها را برای کشور های عرب منطقه خلیج فارس بوجود آورده است.

حمادی در این مصاحبه که در روزنامه کویتی «القبس»به چاپ رسیده است گفت آمریکا کشوری است که بیش ازهمه ممالک دیگر در رقابت هایی که خاص‌ابرقدرت هاست‌شرکت دارد و هدفش چیرگی یافتن بر خلیج‌فارس‌و استعمارثروت نفتی این منطقه است.

وزیر خارجه عراق آنگاه اظهار داشت که سیاست‌دولت متبوع وی در آنجا که پای امنیت منطقه خلیج فارس به میان می آید هرگز تغییرنکرده است. عراق عقیده دارد که بهترین راه حفظ امنیت خلیج فارس عبارت از متعهد ماندن در قبال حفظ آزادی‌کشتیرانی برای تمام کشور ها در خلیج فارس وبسط روابط دوستانه بین کشور های این منطقه است.

وزیر خارجه عراق اضافه کرد که برای امنیت دنیای‌عرب باید در یک چارچوب عربی تصمیم گرفته شود و عراق مخالف بوجود آمدن بلوک های امنیتی در داخل دنیای عرب است و هیچ دلیل یا بهانه‌ای نمی تواند ایجادچنین بلوک هایی را در دنیای عرب توجیه کند.

حمادی در این مصاحبه‌درباره روابط کشورش با فلسطینی‌ها نیز به تفصیل سخن گفت و از جمله اظهار داشت که‌عراق با وجود کمک های زیادی که‌به برخی از سازمان های فدائیان فلسطینی داده ، هرگزسیاست و یا اراده خود را بر آنان تحمیل نکرده ویا مداخله‌ای‌در فعالیت های‌آنان‌به عمل‌نیاورده است.

حمادی گفت که دولت‌عراق حاضر است به سازمان‌آزادی بخش فلسطین کمک کند ولی این بدان معنی نیست که عراقی ها حق نداشته باشند از پاره‌ای از جنبه های رفتار سازمان آزادی بخش‌فلسطین انتقاد کنند.

عراق حاضر به سازش با سادات نخواهد شد

کویت، رویتر ـ روزنامه کویتی «الرای‌العام» دیروزبه نقل از «سعد قاسم حمودی» وزیر اطلاعات‌عراق گزارش داد حتی اگر سادات از ابتکار صلح‌خود بااسرائیل دست بردارد عراق حاضربه سازش با مصر نخواهد شد.

حمودی همچنین اظهار داشت تا زمانی که سوریه حاضرنشود هرنوع‌مصالحه احتمالی با اسرائیل را محکوم کند عراق به‌سیاست تحریم سوریه ادامه خواهد داد.

بنظرحمودی سفرنوامبر گذشته سادات به اسرائیل، ضربه شدیدی به ملت عرب و آرمان‌اعراب واردآورده است و حتی درصورتیکه سادات از ابتکار صلح‌خود دست بردارد رهبران عراق حاضر به ملاقات با سادات نخواهند شد.

حمودی علت اختلاف سوریه و عراق را پذیرفتن قطعنامه شماره ۲۴۲شورای امنیت سازمان ملل توسط سوریه دانست.

این قطعنامه که‌بلافاصله پس از جنگ ۱۹۶۷ اعراب و اسرائیل تصویب شد موجب اختلاف عراق با سایر ممالک عرب نیز شده است.

حمودی‌گفت عراق‌طرفدار وحدت جدی‌اعراب بمنظور آزادکردن کامل فلسطین است از جمله آن اراضی که دولت اسرائیل را قبل‌از جنگ ۱۹۶۷ تشکیل میداده است و بهمین علت تازمانی که وحدت اعراب بمنظور تخلیه کلیه اراضی اشغالی تامین نگردد ـ رهبران‌عراق حاضر به ملاقات با سران سوریه یا سایر کشورهای عرب نخواهند شد.

حمادی از مناسبات موجود میان عراق و شوروی علیرغم اعدام ۲۱ تن از کمونیست های‌این کشور اظهاررضایت وخرسندی کرد.

انتقاد شدید عرفات از دولت عراق

دمشق ـ خبرگزاری فرانسه ـ روز یکشنبه مراسم تشییع‌جنازه وتدفین عزالدین قلق نماینده سازمان آزادیبخش فلسطین در پاریس در دمشق پایتخت‌سوریه بعمل آمد و چندتن از مقامات بلندپایه دولت سوریه‌و اعضای هیات‌اجرائی سازمان‌آزادیبخش فلسطین از جمله بدرقه کنندگان انبوه جنازه عزالدین قلق‌بودند وی در گورستان شهداء در دمشق به خاک سپرده شد.

یاسر عرفات رهبر سازمان آزادیبخش فلسطین در این مراسم طی سخنانی رهبران‌عراق رامتهم ساخت که مستقیما و علنا بمتحقق هدفهای اسرائیل‌خدمت می‌کند. وی افزود توطئه‌های رژیم بغداد و اتحاد نیروهای محافظه‌کار لبنان در چهارچوب طرح واحد و مشترکی صورت میگیرد که غایت آن خدمت به نقشه‌های دشمنان ملت‌فلسطین است.

سازمان آزادیبخش فلسطین برضد سفیران عراق در خارج اقدام نخواهد کرد

کویت ـ منذرالداحبی نماینده سازمان آزادیبخش فلسطین در اسپانیا در مصاحبه‌ای با روزنامه‌کویتی القبس اظهار داشت‌عملیات عراق اینک تنها به سود ایالات‌متحده آمریکا و برضد سازمان آزادیبخش فلسطین تمام می‌شود.

وی گفت که سازمان آزادیبخش فلسطین در این شرایط یا باید از موجودیت خود در برابر عملیات‌دولت عراق دفاع کند و یا برای تامین امنیت اعضای خود سر تسلیم فرود آورد.

نماینده سازمان‌آزادیبخش فلسطین خاطرنشان ساخت که این سازمان قصد ندارد به عملیات تلافی‌جویانه‌علیه سفیران عراق دست بزند، زیرا اکثر دیپلماتهای عراقی در خارج عملا افرادی‌تبعید شده از سوی این دولت هستند و چنانچه نسبت به آنها سوء قصدی بعمل‌آید درواقع به‌منافع دولت‌عراق خدمت شده است.

پیشنهاد تازه سازمان «سپتامبر وژوئن سیاه»

پاریس ـ خبرگزاری فرانسه ـ سازمان «سپتامبر وژوئن سیاه» مسئولیت حمله به دفتر سازمان آزادیبخش فلسطین را دراسلام آباد بعهده گرفت. در بیانیه‌این سازمان آمده است چنانچه‌جناح راست مقاومت فلسطین ازقتل افراد فلسطین وابسته به گروه های مخالف خود دست‌بردارد این سازمان نیز به عملیات خود پایان خواهد بخشید. سازمان «سپتامبر وژوئن سیاه» قبلانیز مدعی شده بود که قتل‌عزالدین قلق وهمکار او در پاریس از سوی اعضای آن صورت‌گرفته است.

جلود از رهبران چین خواست که از سادات حمایت نکنند

پکن ـ خبرگزاری فرانسه ـ عبدالسلام جلود مرد شماره ۲ لیبی که اکنون در پکن بسر میبرد در میهمانی افطاری که از سوی تنگ شیائی‌پینگ معاون نخست وزیر چین به افتخار وی ترتیب یافته بود، طی سخنانی از حمایتی که چین از انورسادات بعمل می آورد اظهار تاسف کرد.

جلود گفت اطمینان دارد دیر یازود چین روش‌خود را نسبت به فعالیتهای یک جانبه و بیحاصل رئیس جمهوری مصر مورد تجدید نظر قرار خواهد داد. مرد شماره۲لیبی اظهارامیدواری کردکه‌مناقشه‌چین باشوروی درسیاست این کشور نسبت به آرمانهای عادلانه اعراب تاثیری به جای نگذارد.

جلود در ادامه سخنان خود گفت که حضور صهیونیست های نژادپرست در فلسطین اشغال شده یک پدیده استعماری زائی از جنگ دوم جهانی است که نظایر آن در افریقای‌جنوبی نامی بیاوردزیا نیز به چشم میخورد.

وی سپس با اشاره به حضور دهها میلیون‌مسلمان در سرزمین چین خواستار استحکام بیشتر پیوند های دوستی میان اعراب و مردم چین شد.

نیروهای سوری شرق بیروت‌را گلوله‌باران کردند

بیروت ـ نیروهای‌سوری برای دومین روز متوالی بخش‌های شرقی بیروت را بشدت گلوله‌باران کردند.

سخنگوی محافظه‌کاران مسیحی اظهار داشت نیرو های‌سوری که‌در برج«رزق» موضع گرفته‌اند درتمام‌محله های مسیحی‌نشین را درهم کوبیدند. به گفته شهود عینی چندین‌ساختمان بزرگ دراین قسمت‌از پایتخت‌لبنان طعمه آتش شده و گروهی کشته و زخمی شدند.

سرگرد حداد با ماموریت گردان ارتش لبنان موافقت کرد

بیروت ـ منابع آگاه تایید کردند که سرگرد سعدحداد فرمانده افراد مسلح مسیحی در جنوب لبنان‌به افرادتحت فرماندهی خود دستور داده است که تسهیلات لازم را برای اجرای ماموریت گردان وابسته به ارتش‌منظم لبنان که در کوکبه واقع‌در جنوب شرقی‌لبنان‌مستقر شده واز پیشروی آن‌جلوگیری بعمل آمده بود فراهم‌آورند در این میا زروزنامه البعث ارگان حزب حاکم سوریه دولت آمریکا را متهم کردکه مسبب اصلی بحران کنونی لبنان است.

روزنامه تشرین نیز خاطر نشان‌ساخته‌است‌که‌سایروس وانس وزیر خارجه آمریکا برای آنکه موقتا رئیس جمهوری مصر را از بن بستی که در آن افتاده‌است نجات دهدقصد بهره‌برداری از بحران لبنان را دارد.

کاسترو:

مردم سراسر جهان می‌توانند روی کمکهای کوبا حساب کنند

کاسترو نخست وزیر کوبا اعلام کرد که مردم سراسر جهان می توانند روی کمک کوبا به پیشرفت هر مبارزه «عادلانه‌ای» حساب کنندزیرا کوبا کماکان مصمم است که خود را متعهد به‌نبرد کردن برضد امپریالیسم بداند.

کاسترو در یک سخنرانی نیم ساعته که لحن آن را بسیاری از مفسران نسبتا ملایم وصف کرده‌اند که از رادیو هاوانا پخش شد،گفت ما بیش از هرزمان دیگری خودرانسبت به‌امرهمبستگی ضد امپریالیستی دارای تعهد می دانیم و مبارزات عادلانه خلق های آمریکا، آفریقا، آسیا و اروپا می‌توانندبدون تردید روی دوستی و کمک کوبا حساب کنند.

کاسترو بیشتر نطق خود را به سخن گفتن درباره وضع کشورهایی چون ویتنام، آنگولا، اتیوپی، آفریقای جنوبی، یمن و کشور های متعددآمریکای‌لاتین‌اختصاص داد و گفت: ما برادرانی را که‌بخاطربدست آوردن‌حقوق مدنی درآمریکا مبارزمیکنند اعم از سیاهان ـ سرخ پوستان و پورتوریکویی ها و بطور کلی تمام جنوبانان آمریکایی‌که‌در قلب‌امپریالیسم با بی‌عدالتی روبرو هستند فراموش نخواهیم کرد، ما مردم آفریقا را که برضدستم و تبعیض نژادی‌و امپریالیسم و استعمار مبارزه می کنند و تمام برادران سیاه پوست دیگرمان را در آفریقا و با ملت عرب را از یاد نخواهیم برد. کاسترو ازمردم‌فلسطین بعنوان ملت قهرمانی که تبه‌کارانه از خانه‌اش آواره کرده‌اند سخن بمیان آوردو تاکید کرد که ملت کوبا هرگز وظایف همبستگی‌خود را نسبت به ملت فلسطین فراموش نخواهد کرد.

نوزاد آزمایشگاهی و مادرش بیمارستان را ترک گفتند

لندن ـ لوئیزبراون نخستین نوزاد آزمایشگاهی جهان و مادرش دیروز بیمارستان اولدهام واقع در نزدیکی منچستر رامقصد نامعلومی ترک گفتند. یک سخنگوی زایشگاه وابسته به این بیمارستان به خبرنگاران‌گفت که مادر و بچه از سلامتی کامل برخوردارند و عنت اقامت نسبتا طولانی خانم براون در بیمارستان ابتلای او به یک عفونت جزئی بوده است.

آشنایی با کتابهای مذهبی

فردا در اطلاعات

آگهی

دانشکده الهیات و معارف اسلامی دانشگاه تهران برای تکمیل اعضاء هیات علمی بعضی از گروههای آموزشی این‌دانشکده چهارتن استادیار بشرح زیر ازطریق مسابقه استخدام مینماید.

۱ـ برای گروه فلسفه و حکمت اسلامی سه‌تن استادیار دارای مدرک دکتری که‌در رشته فلسفه، فارغ‌التحصیل باشند.

۲ـ برای گروه فرهنگ و تمدن اسلامی یک‌تن استادیار دارای مدرک دکتری که در رشته فرهنگ وتمدن اسلامی فارغ‌التحصیل باشند.

داوطلبان میتوانند برگ پرسشنامه‌ای را که در دفتر دانشکده موجود است تکمیل نموده‌ازاول تاپایان شهریور ماه ۲۵۳۷ به دفتر دانشکده تسلیم نمایند و یا بوسیله پست ارسال‌دارند.

برگ پرسشنامه را میتوان شخصا از دفتر دانشکده‌ویادر صورت تقاضابوسیله‌پست‌دریافت داشت مؤلف ۱۲۳۱۶

به‌اظهار یک سناتور امریکائی

اسرائیل سیاست خاور میانه‌ای امریکا را دیکته می‌کند

واشنگتن ـ سناتور لیتانی الاصل،جیمزابورزق، اظهار داشت که بعقیده وی تا زمانی که دولت مناهیم‌بگین زمام امور اسرائیل را در دست دارد امکان انجام مذاکرات جدی صلح در خاورمیانه وجود نخواهد داشت.

این سناتور امریکائی همچنین اظهار داشت اسرائیل‌سیاست‌خاورمیانه‌ای آمریکا را دیکته‌می‌کند واگر این وضع تغییر نکند امریکا با دردسرهای بزرگی درآن منطقه روبرو خواهد شد.

سناتور ابورزق در ادامه سخنان خود گفت که‌به‌عقیده او درصورت ادامه وضع فعلی، سرانجام امریکا و شوروی در یکی از جنگ های آینده اعراب واسرائیل رودرروی هم قرار خواهند گرفت و بنظر من بهتر است از هم‌اکنون جلوی این وضع گرفته شود، زیرا در چنین جنگی به‌دلیل فاصله امریکا از خاورمیانه ما بازنده خواهیم بود.

وی در ادامه سخنان خود گفت اما دولت آمریکا درصدد تغییر این وضع نیست، زیرا سیاست خاورمیانه‌ای امریکا توسط اسرائیل و کارچاق‌کن‌های این دولت در کنگره آمریکا دیکته میشود.

پاپ پل ششم درگذشت

علت مرگ سکته قلبی بود

★ تا انتخاب پاپ‌جدید، یك کاردینال فرانسوی وظایف ریاست واتیکان‌را انجام میدهد.

رم ـ خبرگزاریها ـ پاپ پل ششم ـ دویست وشصت ویکمین‌جانشین سن‌پیر (قدیس) دیشب در ساعت ۲۳ وده دقیقه (بوقت‌تهران) در چشم از جهان فروبست. مرگ پاپ «گاستل‌کاندولفو» که مقر تابستانی پیشوایان کلیسای کاتولیک است و در نزدیکی رم قرار دارد روی داد و پزشکان علت مرگ او را سکته قلبی که ناراحتی‌های جهازتنفس نیز باعث وخامت آن شده بود اعلام کرده‌اند.

از صبح دیروز (یکشنبه) وضع مزاجی پاپ که ۸۰ سال داشت بصورتی درآمد که او را از حضوریافتن در هر نوع مراسمی بازمیداشت و همین امر سبب شده‌بود شایعات‌زیادی درباره مرگ نزدیک وی برسر زبانها افتد.

در ساعات عصر دیروز از طرف سرویس مطبوعاتی واتیکان اطلاعیه‌ای منتشر شد که در آن رسما اعلام شده بود که وضع مزاجی پاپ بدنبال سکته قلبی به طرزی ناگهانی روبه‌وخامت گذارده است.

معاون مدیریت دفتر مطبوعاتی دربار واتیکان بعد از انتشار این اطلاعیه از مسیحیان در سراسردنیا تقاضا کرد که برای نجات جسم و روح پاپ دعا کنند.

در لحظه‌ای که سکته قلبی به سراغ پاپ آمد، وی بر روی بستری که در دفتر کارش قرار داشت آرمیده بود وداشت برآئین مخصوصی که در آن برای شفای بیماران دعا می‌کنند، نظارت میکرد. بعد از حادث شدن سکته قلبی پاپ تاچند دقیقه حواس خود را از دست نداد اما بعد از آن‌در بیهوشی فرورفت.

طولی نکشید که پزشکان دربار واتیکان پاپ را در زیر چادر اکسیژن قرار دادند. از ساعت ۲۲ و ۳۰ دقیقه ـ یعنی بطور دقیق ۴۰ دقیقه پیش‌از فرارسیدن مرگ، آثار نزدیک بودن مرگ در وی بسرعت‌نمایان شد و سرانجام درحالیکه بیش از پنجاه دقیقه به نیمه شب (بوقت تهران) باقی نمانده بود، پاپ واپسین نفسی را که دیگر بازگشتی نداشت برآورد و برای همیشه دیده از جهان فرو بست.

پاپ چنانکه گفته شد به هنگام مرگ ۸۰ سال داشت و درصورتیکه زنده‌می‌ماند قرار بود هشتاد و یکمین سالروز تولدش را روز ۲۶ سپتامبر آینده جشن بگیرد. وی در ۲۱ ژوئن ۱۹۶۳، یعنی اندکی بیش از ۱۵سال پیش برپاست دربارواتیکان برگزیده شده بود. در آخرین ساعات و لحظات زندگی او کاردینال «ژان ویو»ی فرانسوی که تنها ساعاتی قبل از آن از رفتن به مرخصی صرفنظر کرده بود، تا بتواند پاپ راترک نکند همراه دکتر «پائولو ـ فونتانا» پزشک شخصی وی درکناربستر پاپ‌حضور داشت.

از آخرین ساعات بعد از ظهر دیروز صحن کلیسای «سن‌پیر» در رم (مقراصلی دربار واتیکان) و همچنین ویلای «کاستل‌کاندولفو» که در ۳۰ کیلومتری رم قرار گرفته و مقرتابستانی پاپها بشمار می‌رود پر از انبوه مردمی‌شده بودندکه‌خاموش و با چهره‌هایی حاکی از افسردگی یا نگرانی انتظار دریافت آخرین خبرها را درباره وضع مزاجی پاپ می‌کشیدند. هنگامیکه سرانجام تمام رادیوها و تلویزیون‌های ایتالیا، در یک زمان خبر مرگ پاپ‌را اعلام کردند، در صحن کلیسای «سن‌پیر» و در «کاستل‌کاندولفو» تا مدتی تنها صدای دعای ده‌هاهزار نفر مردم حاضر دراین‌مکان ها بود که بگوش رسید. رسانه‌های گروهی بعداز آن اعلام کردند که کاردینال فرانسوی ژان‌ویو مراسمی را که برای تشییع جنازه‌و تدفین پاپ برپا خواهدشد سازمان خواهد داد.

کاردینال ویو ضمناکسی است که در غیاب پاپ‌فقید و یا انتخاب شدن جانشین وی کفالتا تصدی وظایف رهبری دربار واتیکان را برعهده خواهد گرفت. طبق قوانین دربار واتیکان کار برپاکردن انتخابات جانشین باید حداکثر تا ۲۰ روزبعد از درگذشت پاپ برگزار گردد. تدارک برپاکردن‌این انتخابات نیز یکی ازوظایفی است که آن را کاردینال ویو بعنوان وزیر خارجه و مشاور طرازاول پاپ‌فقید برعهده خواهد داشت.

اندکی پیش از فرارسیدن نیمه شب دیشب (بوقت تهران) دربار واتیکان اعلام کرد که تا پیش از فرا رسیدن دوشنبه (امروز) دیگر خبر تازه‌ای درباره مرگ پاپ فقید و امور مربوط به جانشین یاتشییع جنازه و تدفین وی منتشر نخواهد کرد. رادیوها و تلویزیون‌های ایتالیا برنامه های خود را موقتا قطع کرده‌اند تا بتوانند برای مدتی معین غیر از موسیقی مذهبی چیز دیگری پخش نکنند.

سکته قلبی که به زندگی پاپ ششم پایان داد اولین سکته‌ای بود که به آن‌دچار گردید. اطرافیان نزدیکوی گفته‌اند که پاپ فقید برای خود زندگی بسیار دشواری انتخاب کرده بود که بدون شک در ابتلایش به سکته مرگبار روز گذشته تاثیر داشت.

او بطوریکه نزدیکترین اطرافیانش اظهار داشته‌اند در هر ۲۴ ساعت تنها در حدود ۵ ساعت می‌خوابید و بعدازظهرها جز برای مدتی بسیار کوتاه به استراحت نمی‌پرداخت.

نام اصلی او «جیووانی باتیستا مونتنی» بود. پاپ در ۶۷ سالگی به مقام ریاست کلیسای کاتولیک رسید و در این مقام جای پاپ قبلی را که «یوحنای» بیست و سوم نام داشت اشغال کرد. پاپ فقید در دوران ۱۰ ساله ریاست دربار واتیکان نقشی مهم در اصلاح و دگرگون کردن شرایط انتخاب پاپهای آینده ایفا کرد. به ابتکار او تعداد انتخاب کنندگان بزرگی که کارشان برگزیدن پاپهاست به ۱۲۰ نفر (از هشتاد و چند نفر) افزایش یافت و در عین حال‌قانونی به تصویب شورای عالی دربار واتیکان رساند که براساس آن کاردینال‌هایی که بیش از ۸۰ سال دارند بخودی خود (وصرفا بدلیل کبرسن) شانس‌احرازعنوان پاپی را ازدست داده‌اند.

از سراسر دنیا تلگراف هایی‌برای دربار واتیکان فرستاده شده که در آنها درگذشت پاپ را ضمن‌تجلیل وی تسلیت گفته‌اند.

تروریستهای آلمانی میخواستند پاپ را بدزدند

هانس‌یو اخیم کاین‌هنگا مدسنگیر شدن در ۱۹۷۵

هامبورگ ـ «هانس‌یو اخیم‌کلاین» که در گذشته یکی از رهبران چپ‌گرایان افراطی آلمان غربی بود در مصاحبه‌ای با هفته‌نامه «دراشپیگل» اظهار داشت تروریست های آلمان قصد داشت پاپ پل ششم را ربوده و در ازای آزادی وی خواستار آزادشدن همدستان زندانی خودبشوند.

«کلاین» که ادعا میکند بعداز حمله تروریستها به مقر اوپک در سال ۱۹۷۵ از تروریستها جدا شده است، به خبرنگار «اشپیگل» گفت تروریستها به منظور بررسی امکان ربودن‌پاپ به مدت یکماه ویرا تحت نظر قرارداده بودند. بهر حال بعد از آنکه «ودیح‌حدادمیکی از رهبران افراطی فلسطینی به تروریستهای آلمانی هشدارداد هیچ یک‌از دولتهای عرب‌حاضر نخواهند شد تروریستهائی را که مبادرت به‌ربودن پاپ‌نمایند در خاک خود بپذیرند سازمان تروریستی «دوم ژوئن» از اجرای نقشه‌ربودن پاپ‌منصرف شد این سازمان مسئول حمله به‌سفارت آلمان غربی درا‌ستکهام در سال ۱۹۷۵ که‌در جریان‌آن چهار تن به قتل رسیدند، بود. درهمان‌سال سازمان‌تروریستی دوم‌ژوئن‌پیترلورنس‌سیاستمدار آلمان غربی را ربود.

کلاین همچنین اظهار داشت وی مرگ حداد در نتیجه‌ابتلا بسرطان را باور نمیکند. وی در مورد کارلوس اظهار داشت کارلوس اندکی قبل از ربوده شدن هواپیمای ارفرانس که در سال ۱۹۷۶ به فرودگاه انتبه‌در اوگاندا برده شد از فعالیتهای تروریستی کناره گرفت.

انفجار ۱۲ بمب در آتن

آتن ـ خبرگزاری‌فرانسه ـ دیشب دوازده بمب در شهر آتن و حومه آن‌منفجر شد. سخنگوی پلیس گفت‌که در جریان انفجار تنها یک نفر زخمی شد و دو اتومبیل منهدم گردید.

یکی از بمب ها در جلو خانه وزیر کار منفجر شد. هنوز هیچ یک از سازمان های تروریستی یونان مسئولیت این انفجار ها را بعهده نگرفته است.

اسرائیل یازده میلیارد دلار بدهکار است

اورشلیم ـ فرانس‌پرس ـ بانک اسرائیل اعلام کرد که بدهی های خارجی این‌کشور در پایان ماه مارس ۱۹۷۸ به یازده میلیارد دلار رسید.

اگر این وام را بین‌جمعیت سه میلیون ویکصد هزار نفری اسرائیل سرشکن کنند سهم هر یک از اسرائیلی‌ها بیش از سه هزار و سیصد دلار می‌شود. در سال مالی جاری اسرائیل باید یکهزارو هشتصد و هفتاد و هفت میلیون دلار بابت بدهی‌های خارجی خود بپردازد.

۷حزب راستگرا دردولت ضیاءالحق‌شرکت میکنند

اسلام‌آباد ـ خبرگزاری فرانسه ـ غفور احمد دبیر کل جبهه ملی پاکستان اعلام کرد هفت حزب راستگرای عضو جبهه ملی تصمیم گرفته‌اند در دولت ژنرال ضیاء الحق شرکت کنند.

غفور احمد درباره علت این تصمیم توضیح داد که از دید جبهه ملی پاکستان در حال حاضر تدارک انتخابات آینده بر مسایل دیگر برتری دارد و هدف ما کمک به‌دولت ضیاء الحق برای انجام انتخابات آزاد در سراسر کشور است. کابینه تازه پاکستان کمروز ۵ ژوئیه تشکیل شده ده روز دیگر ترمیم خواهدشد. دولت جدید بلافاصله تاریخ انتخابات آینده را تعیین خواهد کرد.

رهبران جبهه ملی پس از گفتگوهای مفصلی با ضیاءالحق حاضر شدند با دولت وی همکاری کنند. و باین ترتیب اختلافهای جبهه ملی و حزب «اتحادیه مسلمان» که از روز ۵ ژوئیه در دولت شرکت‌کرده ازبین میرود.

آمریکا با یمن جنوبی مناسبات سیاسی‌برقرار نمیکند

واشنگتن ـ وزارت خارجه آمریکا خاطرنشان ساخت که در پی کودتای اخیر در یمن جنوبی، دولت‌ایالات‌متحده آمریکا دیگر در صدد آن نیست که مسئله استقرار مناسبات دیپلماتیک با این کشور را مورد بررسی قرار دهد. دولت آمریکا قبل از وقوع کودتای ۲۶ ژوئن در عدن عقیده داشت که یمن جنوبی در مسیر آشتی و سازش با یمن شمالی، عربستان سعودی و عمان گام برمیدارد. از این لحاظ مسئله برقراری روابط سیاسی با یمن جنوبی را با نظر مساعد مورد مطالعه‌قرار داده بود ولی اعدام سالم ربیع علی رئیس جمهوری سابق‌کشور باعث‌تغییر وضع گیری آمریکا نسبت به این کشور شد.

ژاپن درغرب امریکا یك امپراطوری اقتصادی بوجود می‌آورد

واشنگتن پست ـ از آسمان خراش های ادارات سان ـ فرانسیسکو، این پایتخت‌مالی سواحل غربی امریکا گرفته صحاری غنی آلاسکا، ژاپن سرگرم احداث یک‌امپراطوری اقتصادی در غرب امریکاست.

کمپانیهای ژاپنی به پشت گرمی مازاد عظیم تجارت خود با آمریکا و افزایش شدید ارزش «ین» بی سروصدا سرگرم خرید میلیارد ها دلار زمین، الوار، ماهی، محصولات‌کشاورزی و وسائل صنعتی درغرب آمریکاهستند.

در حدود نیمی ازصادرات ژاپن به امریکا در سال‌گذشته که ارزش کل آن بالغ بر ۲۹ میلیارد دلار شد از طریق‌بنادر غرب آمریکا وارد آن کشور شد و ژاپن در ازاء صدور هزاران اتومبیل گیرنده تلویزیون و کالاهای صنعتی دیگر مواد معدنی، الوار و محصولات‌کشاورزی ازامریکا وارد کرد.

طی ده سال گذشته ژاپن در پنج ایالت آمریکا که در ساحل اقیانوس آرام قرار گرفته‌اند، یعنی آلاسکا، هاوائی، اورگون، واشنگتن و کالیفرنیا بصورت عمده‌ترین طرفبازرگانی‌و سرمایه‌گذاری درآمده و توانسته استبرای خود یک منطقه نفوذاقتصادی در این نواحی ایجاد کندکه در سال‌های‌اخیر بی‌سابقه‌بوده است.

بسیاری از رهبران دولتی و تجاری ایالت های غربی امریکا این اتکای متقابل میان ژاپن و ایالات غربی راتشویق میکند و آنرا طریقه‌ای جهت شکوفاتر کردن اقتصاد ایالت های غربی که هم اکنون نیز وضع خوبی دارد میدانند. «ریچاردکینگ» رئیس اداره تجارت بین‌المللی کالیفرنیا که اخیر تاسیس شده است می‌گوید ما دیگر نمی خواهیم بایالتهای‌شرقی‌امریکا که بیشتر تمایلات اروپائی دارند متکی باشیم، موفقیت ما در آینده بستگی به داشتن روابطتجاری با ژاپن وسایر ممالک منطقه اقیانوس آرام دارد.

سازمان ضدجاسوسی اسرائیل مصر، عربستان وسودان را از توطئه قذافی آگاه ساخت!

نیویورک ـ «مجله تایم» در شماره این هفته نوشته است که‌سازمان ضدجاسوسی اسرائیل در ژوئیه ۱۹۷۷ به ابتکار مناخیم بگین مصر را از توطئه گروههای افراطی عرب زیر حمایت قذافی برای سرنگون کردن‌رژیم‌های‌مصر عربستان سعودی و سودان آگاه کرده است.

«تایم» اضافه کرده است که رئیس سازمان ضد جاسوسی اسرائیل بلافاصله پس از آگاهی از جریان توطئه به‌مغرب رفت‌وموضوع را با ژنرال «محمد شرکت» رئیس سازمان ضد جاسوسی مصر که در آن کشور بسر برد درمیان نهاد و هرسه دولت (مصر، عربستان وسودان) توانستند تروریست ها را به موقع بازداشت کنند. پس‌از کشف این توطئه بودکه‌نیرو های مصر در ژوئیه ۱۹۷۷ برای‌منهدم کردن‌یک‌اردوگاه تعلیماتی‌در واحه «حیارابوب» به مرز های لیبی حمیه کردند وپس از این‌ماجرا بود که سادات آمادگی خود را با امضای یك قرارداد صلح با اسرائیل اعلام کرد و چهار ماه بعد برای دیدار بامناهیم بگین به بیت‌المقدس رفت.

بگین در مذاکره باونس حاضر نشد عقاید خود را تغییر دهد

بیت‌المقدس ـ خبرگزاری فرانسه ـ مناهیم بگین نخست وزیر اسرائیل در پی نخستین دور گفتگو های‌خود با سایروس وانس وزیر خارجه آمریکا خبر مربوطبه تشکیل کنفرانس سران آمریکا و مصر و اسرائیل‌را مورد تکذیب قرار داد، ولی خاطرنشان ساخت چنانچه پیشنهادی در این زمینه به وی تسلیم شود آنرا با نظر مساعد مورد بررسی قرار خواهد داد. نخست‌وزیر اسرائیل از افشای مفادپیامی که از سوی جیمی کارتر رئیس جمهوری آمریکابرای وی‌ارسال‌شده استخودداری کرد.

طی دوسه‌روز اخیرشایعات زیادی پیرامون تشکیل کنفرانس سران سه کشور برای جلوگیری از شکست قطعی روندصلح‌در خاورمیانه منتشر شده بود.

سایروس وانس گفتگو های خود با نخست‌وزیر اسرائیل را «خوب و مفید» توصیف کرد ولی هنوزمعلوم نیست که دولت بگین‌انعطاف قابل ملاحظه‌ای نشان داده باشد. بنظر می رسد که اظهارات‌روزشنبه موشه‌دایان وزیر خارجه اسرائیل موضع‌گیری تازه دولت این کشور را تا حدودی روشن ساخته است. موشه دایان گفته بود که ابتکار صلح سادات هنوز به آخر خود نرسیده است ولی برای‌آنکه پیشرفت محسوسی حاصل شود باید هریك از دو طرف امتیازاتی به یکدیگربدهند. ازسوی دیگر ناظران‌سیاسی درپایت‌القدس اظهار میدارند که در دیدرا بگین و وانس مسئله بحران لبنان و حوادث جنوب این کشور به‌تفصیل مورد بررسی و مذاکره قرار گرفته است.

نخست‌وزیر اسرائیل‌دیشب پس از چهار ساعت ونیم مذاکره باونس به‌خبرنگاران گفت که هنوز هم برعقیده خوددرمورداعطای خودمختاری محدود به اعراب ساکن‌غرب رود اردن و نوار غزه تحت کنترل نظامی اسرائیل ایستاده است.

یك هواپیمای هلندی ربوده‌شد

بارسلون ـ امروز اعلام شد شخصی که یک هواپیمای دی.سی ـ ۹ شرکت‌هواپیمائی هلند را با ۶۳ مسافر ربوده بود و سرانجام کارکنان هواپیما اورا خلع سلاح و وادار به تسلیم کردند یک جوان ۲۰ ساله هلندی است.

این جوان اکنون در مقر پلیس‌فرودگاه بارسلون‌تحت بازجوئی قرار دارد.

این‌هواپیما بعدازظهردیروز در مسیر آمستردام ـ مادرید ربوده شد.

هواپیمارا دستور داده‌بود که مسیر هواپیما به سوی الجزایر تغییر یابد اگر هواپیمارا دستگیر نشدمیوه آزمایش بزرگی برای تصمیم رهبران غرب که در بن تصویب کرده‌اند هرکشوری که به هواپیماربایان پناهدهد باآنها را محاکمه نکندتحریم خواهد شد پیش می‌آمد.

شورش دریك زندان ترکیه

آنکارا ـ رویتر ـ دیروز پانصد نفر از زندانیان زندان «نیجه» در ۲۵۰ کیلومتری جنوب‌غرب‌آنکارا بمنظوربهبود شرایط زندگی در زندان رئیس زندان و ۲۵ نفر از محافظان آنرا به گروگان گرفتند.

به‌گزارش یکی‌ازماموران مسئول امنیت زندان، اوضاع آرام است و دراین ماجرا کسی زخمی نشده است. درحال‌حاضرفرماندار و دادستان منطقه سرگرم مذاکره با زندانیان هستند.

شرایط احراز مشاغل کارمندان تغییر میکند

درشرایط احراز رشته های شغلی طرح طبقه بندی مشاغل وزارتخانه ها و موسسات دولتی تجدید نظر میشود .

بررسی همه جانبه‌ای در شرایط احراز مشاغل طرح‌طبقه بندی‌وزارتخانه ها و موسسات دولتی در سازمان امور اداری واستخدامی کشور شروع‌شده است .

در این بررسی ها امکان جایگزینی تجربه بجای مدرک تحصیلی دانشگاهی در شرایط احراز رشته های شغلی طرح طبقه‌بندی مورد مطالعه قرار می‌گیرد .

باجایگزین شدن تجربه مفید بجای‌مدرک تحصیلی دانشگاهی در شرایط احراز مشاغل طرح طبقه‌بندی ، کارمندان دیپلمه با گذرانیدن دوره های آموزش ضمن خدمت می‌توانند تاگروه ۱۰ استخدامی ارتقاء یابند . (عده کارمندان دیپلمه درست بین۱۵۰تا۱۶۰ هزار نفراست). درحال حاضرطرح جایگزینی

تجربه بجای مدرک تحصیلی دانشگاهی در شرایط احراز بیش از یکصد و پنج طبقه شغلی طرح طبقه‌بندی مشاغل پیاده شده است .

مشاغلی که مدرک تحصیلی دانشگاهی ازشرایط احراز آنها حذف شده است و تجربه مفید کارمندان‌جایگزین مدرک‌تحصیلی گردیده عبارتست از : رشته های شغلی فراهری داده ها (مشاغل کامپیوتری) ، مدیرکار وامور اجتماعی ، متصدی کار و امور اجتماعی ، مدیر امور ثبت احوال، متصدی امورثبت احوال ، بازرس امور ثبت احوال، کارشناس اشتغال و کاریابی ،متصدی اشتغال وکار یابی ، مسئول پذیرش‌و مدارک پزشکی، مدیر امور پستی ، کارمند امور پستی ،کارگزینی، متصدی امور دفتری ، بایگان ، منشی ، کارپرداز ، انباردار ، کارشناس امور تعاونی ، تکنیسین امور تعاونی، تکنیسین آمار، مسئول روابط عمومی ، مدیر اموردینی، متصدی‌اوقاف، مدیر دفتر قضائی و تحریر نویس .

با اجرای طرح جایگزینی تجربه بجای مدرک تحصیلی دانشگاهی کارمندان شاغل در رشته هائی که‌این طرح درآنها اجرا می‌شود پس‌از گذرانیدن دوره های آموزش ضمن‌خدمت ارتقاء گروه می‌یابند.

بااجرای طرح فوق نحوه ارتقاء گروه کارمندان دیپلمه و لیسانسیه بر اساس سنوات خدمتشان در صورت موفقیت در گذرانیدن دوره‌های آموزش ضمن خدمت بشرح زیر است : دیپلمه ها دربدو خدمت در گروه ٤، بادو سال تجربه در گروه پنج ، با٤ سال تجربه در گروه ٦، با٦ سال تجربه در گروه هفت ، با۱۰ سال تجربه در گروه۸، با۱٦ سال تجربه در گروه ۹ وبا ۲۰ سال تجربه درگروه ۱۰ .

لیسانسیه هادربدو استخدام درگروه هفت ، با٤سال تجربه درگروه ۸، با۱۰ سال تجربه در گروه ۹و با١٤ سال تجربه‌در گروه ۱۰ .

کار حوزه‌های مالیاتی ارزشیابی میشود

طرح ارزشیابی کار حوزه های مالیاتی تهیه شد. این طرح‌درتمام حوزه‌های‌مالیاتی تهران و ادارات امور اقتصادی‌ودارائی شهرستانها اجرا میشود. این طرح ضمن بخشنامه‌ای از سوی معاون امور درآمد های وزارت امور اقتصادی و دارائی به ادارات کل اقتصاد و دارائی ابلاغ شد تا از این پس براساس نتایج ارزشیابی طرح مذکور، به کارمندان‌پاداش‌پرداخت‌شود. بعلاوه،ادارات امور‌اقتصادی و دارائی مکلفند در شرایط ارتقاء ممیزین، سرممیزین‌و کادرتشخیص، تعیین‌ووصول مالیاتها ارزشیابی کار را رعایت کنند.

در بخشنامه اجرای طرح ارزشیابی کار حوزه های مالیاتی تاکید شده است پی‌گیری و استمرار مراقبت می‌تواند اجرای طرح فوق را به نتایج مطلوب برساند. وبرای کارکنان مسلم گردد که فقط کار سالم در حجمی انبوه ضابطه تقدیر و ارتقاء کار آنان خواهد بود.

یک مقام وزارت امور اقتصادی و دارائی در مورد ارزشیابی کار حوزه های مالیاتی توضیح‌داد: مجموع کادر مالیاتی کشور حدود دوهزار نفرمیباشد که‌تعدادی از آنان بصورت کارمند و بقیه در مشاغل کمک ممیز، ممیز سرممیز، و بطور کادر وصول اشتغال دارند.

برای بالا بردن کارآئی این تعداد کارمندان وزارت اقتصادی و دارائی طرحی تهیه شد که در آن فعالیت های یک حوزه مالیاتی به ۲۰۰ نوع تفکیک شده‌است، سپس بامطالعه هریک ازاین فعالیت‌ها و حجم کار مورد نیاز آن ضریب خاصی از ۲ تا ۱۲ تعیین شده است.

بالاترین ضریب به کشف منابع مالیاتی اختصاص دارد و کمترین امتیاز مربوط به دعوتنامه می‌باشد.

باین ترتیب از طرفی حجم کار مشخص میگردد و از سوی دیگر کارآئی هریک از کادر حوزه مالیاتی قابل ارزشیابی است .

سپه‌شرقی بزودی به‌سپه‌غربی متصل میشود

با اتمام عملیات زیر سازی‌و جدول بندی حد فاصل سپه غربی ـ سپه شرقی، در آینده نزدیک رفت و آمد وسایل نقلیه از خیابان جدیدالاحداثی که در باغشاه ساخته شده‌است آغاز میشود .

عملیات ساختمانی خیابان جدیدی که در حد فاصل سپه غربی و سپه شرقی در دست احداث است همچنان‌از سوی اداره امانی شهرداری ادامه دارد و تابحال پی کنی ،زیر سازی ،و جدول بندی آن‌به پایان رسیده .باین ترتیب با اسفالت این‌خیابان وسایل‌نقلیه قادر خواهند بود فاصله‌سپه شرقی وغربی را بدون‌گذشتن از خیابان های پررفت وآمد حول وحوش‌این دو خیابان طی کنند .

شهرداری پایتخت‌از چندی پیش بدنبال مذاکراتی که با ارتش شاهنشاهی انجام داد طرح ایجاد خیابانی جدید را در وسط باغشاه بمرحله اجرا درآورد .

علاوه براحداث خیابان شرقی ـ غربی‌مزبور درباغشاه طرح ایجاد فضای سبز در قسمت نسبتا وسیعی از این باغ و نیز ساختمان برای سکونت افسران و کارمندان کادرباغشاه وبالاخره‌ساختمان بخشی از پست و تلگراف در قسمت جنوبی‌باغشاه هم جزو طرح هائی است که بزودی مورد بهره‌برداری قرارخواهد گرفت .

چاه ۱۰۱ اهواز منفجر میشود

★ در اطراف چاه ۱۰۱ یک‌دریاچه مصنوعی ایجاد شد تا عملیات مهار کردن آن آسان‌تر اجرا شود.

اهواز ـ خبرنگاراطلاعات

عملیات مقدماتی مهارچاه ۱۰۱ اهواز از امروز توسط دو کارشناس آمریکائی‌آغاز شد.

براساس برنامه پیش‌بینی شده قرار است این دوکار ـ شناس در مرحله نخست عملیاتشان با استفاده ازمواد منفجره نسبت به خاموش کردن چاه اقدام کنند.

بهمین منظور مقدارزیادی مواد مفنجره در دهانه چاه قرار داده میشود وبا ایجاد یک‌انفجار عظیم چاه‌خاموش میشود.

در حال حاضر کارشناسان ومتخصصان ایرانی‌و خارجی با استفاده از چند دستگاه جراثقال سرگرم انتقال دکل نیمه سوخته وبقایای دستگاه های حفاری چاه هستند تا پس ازپاکسازی اطراف چاه عملیات مهار آغاز شود .

اختلال در صدور گاز و نفت

در پی فوران گاز از چاه شماره ۱۰۱ « کریت» اهواز که سرانجام منجر به آتش گرفتن این چاه شد در کار صادرات نفت و گاز به داخل و خارج کشور ۳ روز وقفه بوجود آمد .

محمد منصوری خبرنگار روزنامه اطلاعات در اهوازکه این گزارش‌را بطوراختصاصی دریافت کرده است مینویسد.

ـ مختل شدن صدور نفت و گاز بمدت۳روز درشرایطی فاش میشود که درست یکهفته از فوران گاز از بزرگترین‌چاه نفت ایران میگذرد .

چاه نفت ۱۰۱ «کریت»واقع در ۳۲کیلومتری اهوازیکشنبه هفته گذشته ناگهان با فشار بیش از ده هزار پوند شروع به فوران کردو گاز سراسر منطقه را پوشاند .

به محض فوران گاز ازدهانه چاه از سوی مقامات شرکت نفت تدابیر حفاظتی شدیدی برای جلوگیری از وقوع‌آتش سوزی انجام شد .

براساس این اقدامات کەدر شعاع ده‌کیلومتری اطراف‌چاه صورت گرفت ، علاوه بر مسدود شدن جاده اهواز ـ بندر شاهپور و احداث یک راه فرعی برای نخستین بار شعله گاز اطراف اهواز کەسال‌هاست میسوزد خاموش‌شدتا آتش بەمنطقه‌چاه ۱۰۱ سرایت نکند .

با خاموش شدن شعله ها ۳ مجموعه‌مهم تاسیساتی‌صنعت نفت در خوزستان نیز از کار افتاد کەعبارت بود ازکارخانه گاز مایع ۶۰۰ ، کارخانه «بوستر» و کارخانه بهره ـ برداری شماره یک اهواز .

کارخانه بهره‌برداری شماره یک اهواز درهر شبانه روز ۱۶۷ هزار بشکه نفت را ازدز تفکیک و برای صدور به‌داخل و خارج کشور و همچنین انتقال‌به‌پالایشگاه ابادان‌اماده میکند .

کارخانه گاز مایع ۶۰۰ که در نزدیکی چاه۱۰۱ واقع‌است گاز تفکیکی از نفت را از تاسیسات بهره برداری تحویل می گیرد و تبدیل به گاز مایع طبیعی برای صدوربه‌خارج از کشور میکند .

کارخانه «بوستر» نیزعملیات افزایش فشار نفت صادراتی‌از اهوازبه‌جزیره خارک راانجام می دهد .

به این ترتیب در طول ۳ روزی که گاز از دهانه چاه ۱۰۱ «کریت» اهواز با فشار فوق‌العاده به بیرون فوران‌می از دیگر امکانات تشریح شده شعله های گاز در اهواز و از کار افتادن۳واحدعظیم صنعت نفت در کار صدورنفت و گاز وقفه بوجود آمد .

بعد از ظهر سه‌شنبه گذشته علیرغم ساعتها تلاش‌مهندسین و متخصصان برای مهار گاز چاه ۱۰۱، چاه آتش گرفت.

با آتش گرفتن چاه‌و برطرف شدن خطر آتش سوزی‌ناشی از تراکم‌گاز و همچنین‌روشن شدن شعله های گاز اهواز۳ کارخانه‌مهم‌صنعت نفت‌بلافاصله فعالیت خود را آغاز کردندو کار صدور نفت و گاز بداخل و خارج کشور بصورت‌عادی از سر گرفته شد .

در حال حاضر چاه ۱۰۱ «کریت» اهواز ۵ روز متوالی است که میسوزد و شعله‌های سرکش آتش آن از چند کیلومتری اطراف به خوبی دیده میشود .

آخرین خبر

مردان ضد آتش فعالیت‌خود را بمنظور اطفای حریق چاه شعلەور «۱۰۱» اهواز ، آغاز کردند.

کارشناسان آمریکائی اطفای حریق سازمان جهانی ردادیر که از امریکا به اهواز آمده‌اند، برای مهار کردن شعله‌های سرکش آتش، در نظر دارند دهانه چاه «۱۰۱» را بادینامیت منفجر کنند. بهمین منظور یک دریاچه مصنوعی در شعاع احتراق چاه ایجاد شد.

«هنری» و «هاردی» ۲کارشناس معروف‌شرکت امریکائی‌«ردادیر» که به مردان ضد آتش معروفند بەاهواز آمدند و سرگرم فراهم کردن مقدمات اطفای حریق‌چاه «۱۰۱» اهواز شدند .

ایندو در گفتگوئی با محمد منصوری خبرنگار ما دراهواز طی سخنانی اعلام داشتند که برای خاموش کردن چاههای مشتعل نفت، معمولا دو راه وجود دارد، یکی از این دو راه اطفای حریق از طریق حفر چاههای انحرافی و دیگری انفجار دهانه چاه است .برای مهار کردن چاه «۱۰۱» بهترین راه بمباران آن است، چرا که چاه «۱۰۱» که در ژرفای۴۸۰۰ متری زمین به نفت رسیده و عملیات حفاری آن ۱۸ ماه‌بطول انجامیده است،یکی‌از عمیق‌ترین چاههای نفت جهان است و برای مهار شدن از طریق حفر چاههای انحرافی به بیش ازدو سال وقت نیازمند است کەظرف تمام این مدت مشتعل خواهد ماند. هنری کارشناس امریکائی اطفای حریق در این گفتگو اظهار داشت:تصمیم‌داریم دهانه چاه «۱۰۱» را منفجر کنیم ،این کار بسیار حساسی است ودر صورت بروز کمترین اشتباهی تمام برنامه‌ریزی‌های قبلی نقش برآب می‌شود. هم‌اکنون در کمپینگ شرکت نفت‌که درنزدیکی چاه قراردارد‌با دیگرمتخصصان ایرانی اطفای حریق سرگرم‌طرح ریزی هستیم .

بمنظور ذخیره کردن آب‌کافی در کنار چاه «۱۰۱» اهوازگروه فنی شرکت ملی نفت دست‌بکار ایجاد یک دریاچه مصنوعی‌در شعاع احتراق چاه شدند وظرف ٤۸ ساعت استخر مذکور را آماده کردند .

طی این مدت یکرشته لوله آب‌بطول ۵کیلومتر ازرودخانه کارون به محل چاه کشیده‌شد واز دیروز مقدمات پاکسازی اطراف دهانه چاه آغاز شد.

در جلسه آشنائی پزشکان بازنشسته وزارت بهداری با وزیر بهداری گفته شد :

در «فی فورسرویس» مریض حکم خرگوش آزمایشگاهی راپیدا کرده‌است

در جلسه ملاقات وزیرجدید بهداری با پزشکان بازنشسته‌از سیاست دستگاه سابق وزارت بهداری بشدت انتقاد شد .

عصر روز پنجشنبه جلسه‌ای بمنظور آشنائی باپزشکان بازنشسته وزارت بهداری از طرف دکتر مژدهی وزیر جدید بهداری در وزارتخانه بهداری وبهزیستی تشکیل شد . دراین جلسه که گروه کثیری از پزشکان‌بازنشسته و وزارت‌بهداری حضور داشتند ابتدا دکترمقتدر مژدهی وزیر بهداری‌وبهزیستی ضمن قدردانی‌از خدمات‌پزشکان مزبور گفت : که من به‌تجارب شما نیاز دارم، من‌ازشما برای پیشرفت بهداشت استمدادمیکنم، بنظر من پزشکان میتوانند در هرموقعیت برای پیشرفت‌درمان و بهداشت کشور موثر باشند ومن بەکمک همه‌آنها نیازدارم.

آنگاه دکتر عظیم‌زاده یکی از پزشکان بازنشسته و دکترذکا مدیر کل سابق وزارت بهداری صحبت کردند و سپس خانم دکتراشرف‌الملوک مصاحب‌عضو هیئت مدیره سازمان نظام‌پزشکی وپزشک‌بازنشسته‌و زارت‌بهداری ضمن سخنانی‌از وضع بهداشت ودرمان بشدت انتقاد کرد و گفت : باید مسئولان سابق جوابگوی بهم ریختگی و نابسامانی وضع پزشکی عدم رضایت مردم از درمان ، و عدم توجه به بهداشت باشند زیرا مسئولان سابق وزارت بهداری طبیب‌رامایوس وناامید وناراضی کردند . این پزشک بازنشسته افزود : دردستگاهی که بعنوان «فی‌فور سرویس» ساخته‌اندمریض حکم خرگوش آزمایشگاه را پیدا کرده استکه از یک میز به میزدیگری‌حواله میشود . درمانگاه های کارگری در سابق یکی بعد از دیگری‌با ۵۰۰ تا ۶۰۰ مریض مراجعه کننده بسته شد . به پزشکان‌این درمانگاهها میگفتند برو برای خودت کارکن . در حال‌حاضر دو بیمارستان سرخه حصار و بیمارستان شماره دو حدود ۱۰۰ تا ۲۰۰ پزشک اضافه بر ظرفیت دارند در حالیکه‌بیماران سرگردانند .

مسیر لوله‌های آب‌در برخی‌مناطق تغییر میکند

سازمان آب تهران اعلام کردبعلت ایجاد خطوط مترو این سازمان ناگزیر است در مسیر قسمتی ازشبکه توزیع آب‌شهر تهران تغییراتی‌بدهد بهمین منظور، در ماههای آینده بتدریج تعدادی ازلوله های آب خیابان های تخت جمشید،بهار روزولت،شهباز وکوچه‌های‌فرعی‌آنها‌تعویض میشود.

کار تغییر مسیر لوله‌های آب در مناطق مختلف شهر با اعلام قبلی انجام خواهد شدوبرای تامین‌آب‌مشترکین تانکر آب دراین مناطق‌آماده خواهد شد.

یکمقام سازمان آب‌تهران در مورد تغییر مسیر و یا تعویض لوله‌های آب‌توضیح داد: سازمان آب تهران برنامه تغییر مسیر و تعویض لوله های آب را همزمان انجام میدهد و تاکنون نیز این برنامه در بسیاری از مناطق انجام شده است.

این‌مقام اضافه کرد: تغییر مسیر لوله‌آب بمنظور فراهم آوردن‌مقدمات احداث‌خطوط متروی تهران میباشد و و تعویض لوله نیز بلحاظ افزایش مصرف و تعداد مشترکین آب در خیابانهاو کوچه‌ها انجام میشود.

تغییر مسیر لوله آب‌شامل تمام خیابانها و مناطق تهران نخواهد بود بلکه این کار فقط در خیابانها و مناطقی انجام میشود که در مسیر خطوط مترو باشد.

پروانه کسب آنها لغو میشود :

هشدار به‌عاملین توزیع سیمان

پروانه کسب واحد های مصالح فروشی که عامل‌توزیع سیمان برای‌مصارف جزئی هستند در صورت مشاهده تخلف از ضوابط تعیین شده ، لغو میشود.

شرکت گسترش خدمات بازرگانی‌برای تامین سیمان تعمیرات‌جزئی تسهیلات‌تازه‌ای فراهم ساخت و قرار شد از این پس به جای ۱۰ کیسه تا ۲۰ کیسه سیمان برای تعمیرات جزئی ، بدون ارائه پروانه ساختمان در اختیار متقاضیان قرار‌گیرد. ضوابط جدید به عاملین‌توزیع سیمان‌ابلاغ شده و سیمان مورد نیاز نیز همه روزه در اختیار آنان قرار داده میشود . این گروه موظفند سیمان مورد نیاز برای تعمیرات جزئی‌رابدون هیچگونه‌محدودیتی به میزان تعیین شده در اختیار مصرف کنندگان قرار دهند .

در اجتماعی که آخرین روز هفته گذشته باشرکت مقامات شرکت گسترش خدمات بازرگانی و مسئولان شرکت‌تعاونی تهیه و توزیع سیمان و عاملین توزیع تشکیل شد به این گروه هشدار دادەشد در صورت مشاهده هرگونه تخلفی‌پروانه کسب متخلفین لغو میشود .

بازرسان شرکت گسترش خدمات بازرگانی با کمک مسئولان شرکت تعاونی تهیه وتوزیع سیمان همه روزه بر نحوه توزیع سیمان برای مصارف جزئی و تعمیرات نظارت خواهند داشت و در صورت مشاهده تخلف برای اولین بار ۱۵ روز سهمیه عامل متخلف لغو میشود ودر صورتی که عامل برای باردوم مرتکب تخلف شود بمدت دو ماه سهمیه وی قطع خواهد شد و برای سومین بار پروانه کسب متخلف لغو میشود .

اجراء مقررات کانال سبز و قرمز در تمام فرودگاهها

گمرک ایران اعلام کرد مقررات ورود مسافرین از کانال سبز و قرمز در تمام فرودگاه‌های بین‌المللی‌اجراء میشود.

بهمین منظور تاکنون این مقررات در فرودگاه های تهران، آبادان، شیراز و اخیرا نیز در فرودگاه بندرعباس‌بمورد اجرادرآمده است .

براساس این مقررات مسافرانی که بیش از حد مجاز کالا و اجناس همراه نداشته باشند می‌توانند از کانال سبز و بدون انجام تشریفات گمرکی عبور کنند.

مقررات جدید تشکیل انجمن‌های شهر

براساس لایحه جدیدتشکیل شهرداریهای پایتخت، دوره قانونی نخستین انجمنهای حوزه و انجمن پایتخت و همچنین نخستین شهرداران حوزه و شهردار پایتخت تا پایان دورەقانونی انجمنهای شهر سراسر کشور تعیین می‌شود و تجدید انتخابات انجمنهای حوزه‌ها و انجمن پایتخت مقارن با انتخابات سراسری انجمنهای شهر بعمل خواهد امد.

شهردار هر حوزه توسط انجمن همان حوزه بلافاصله وقبل‌از شروع به کارانجمن برای مدت ۲سال انتخاب میشود.

همچنین انجمن جدید شهرستان طبق قوانین و مقررات مربوط در محدوده شهرستان تهران و خارج‌از محدوده‌پایتخت‌تشکیل‌میشود

دولت براساس تقاضای شهردار پایتخت واحدهای موسسات و سازمان های اجرائی و قضائی موردنیاز را در حوزه های شهری ایجاد و مستقر خواهدکرد. تامین محل وهزینه نگهداری این واحدها بعهده سازمان مربوط است و شهرداری پایتخت با رعایت مقررات قانون نوسازی و عمران شهری‌به‌هزینه سازمان‌مربوط نسبت به خرید زمین و یا تهیه محل اقدام‌خواهد کرد.

از تاریخ تصویب این قانون،قانون‌نظارت‌برگسترش شهر تهران و آن قسمت از قانون شهرداری و قانون تشکیل انجمنهای شهرستان و استان و سایر قوانین و مقررات مربوط که مغایراین قانون باشد برای محدوده پایتخت لغو میگردد.

همچنین شورای برنامه ریزی شهرستان تهران هر زمان که مقتضیات ایجاب کند میتواند مناطق واقع در محدوده شهرستان تهران‌را مشمول مقررات مربوط به پایتخت کند.

بانک ایرانشهر

بهترین‌راهنمای‌اقتصادی‌وبانکی‌شماست

آگهی

شرکت سهامی سیمان تهران

تعداد. ده دستگاه وسائط نقلیه مستعمل واسقاط از نوع جیپ استیشن وغیره در کارخانه پریغاب و تعدادشش دستگاه ازنوع ژیان ووانت مزدا درکارخانه کیسه سازی بنشانی جنب کارخانه سیمان تهران‌درغنی‌آباد شهرری موجود دارد که ازطریق مزایده بفروش میرساند .

طالبین میتوانند بامشاهده وسائط نقلیه‌مذکور پیشنهادات خودرا برای هرقسمت بطور جداگانه ساعت ۱۰ صبح روز سه‌شنبه ۳۱ر۵ر۳۷ در پاکت سربسته بدبیرخانه شرکت‌واقع در خیابان کوشک ـ ارباب جمشید شمالی تسلیم نمایند .

به برنده مزایده برای انجام معامله اطلاع داده خواهد شدو شرکت در رد ویا قبول هریک از پیشنهادات مختار میباشد .

راهنمای سفر به‌سراسر دنیا

امروز نیازمندیهای اطلاعات را ببینید

تشکر وقدردانی

بدینوسیله از آقایان دکتر مختار قندیها ،دکتر اصغر حامد، دکتررجب شیروانی وکلیه کارمندان بخش جراحی چشم بیمارستان پهلوی تبریز که با فعالیت پیگیر فرزندم راکه از ناحیه چشم صدمه دیده بودتحت‌معاینه و معالجه قراردادند تشکر میکنم .

امید است در راه‌خدمت به‌همنوعان همواره موفق باشند.

یونس اسکندر زاده

فروش یا اجاره

جرثقیل امریکائی ۷۵تن با ۴۵متر بازو

تلفن ۹۵۴۴۶۰ـ۹۵۶۸۶۰

آگهی پذیرش دانشجوی پرستاری

شبکه بهداری وبهزیستی شماره دوتهران تعدادی‌دختر ازداوطلبانی که در آزمایش همگانی شرکت کرده‌اند طبق ضوابط مندرج در صفحه ۱۴۳ و ۱۴۴ دفتر آزمون همگانی برای مدرسه عالی پرستاری (آموزشکده پرستاری) مرکز پزشکی شماره دو تهران با همکاری سازمان سنجش آموزش کشور باتوجه به اعلام آگهی اختصاصی آن سازمان دانشجو میپذیرد .

شرایط داوطلبان

۱ـ شرکت در آزمون همگانی ۲۵۳۷ (انتخاب وحق‌تقدم برحسب الویت نمرات آزمون همگانی خواهد بود).

۲ـ برخورداری از سلامت کامل تن‌و روان(با تائید پزشك معتمد شبکه بهداری وبهزیستی شماره دو).

۳ـ دارا بودن دیپلم کامل متوسطه (طبیعی و ریاضی ـادبی)و یا دیپلم کامل نظام آموزشی جدید(خدمات‌ـبهداشتی ـنظام جدید بهیاری ـ علوم تجربی ـ ریاضی ، فیزیك ـفرهنك‌وادب).

٤ـ پذیرفته شدن درمصاحبه

۵ـ مجاز بودن برای ادامه تحصیل‌ازلحاظ‌قانون وخدمات اجتماعی زنان.

٦ـ دانشجویان ترم تحصیلی۲۵۳۷ منحصرا دختر پذیرفته خواهند شد.

۷ـ سن ۱۸ ـ۲۵ (دیپلمه های بهیاری تا ۳۰ سال افزایش سن خواهند داشت با ورقه آزمون همگانی ودیپلم کامل.)

مزایای تحصیل

۱ـ بدانشجویان‌ماهانه مبلغ ۷۵۰۰ریال‌بعنوان کمك هزینه تحصیلی پرداخت میشود .

۲ـ در پایان تحصیل به دانش آموختگان گواهینامه دانشبهری (فوق دیپلم در پرستاری) داده میشود.

ـ بدیهی است افراد واجد شرایط میتوانند در پایان تحصیلات فوق دیپلم و گذراندن‌تعهدخدمت برای ررود به دوره عالیتر داوطلب شوند.

۳ـ دانش آموختگان بلافاصله در بیمارستان های وزارت بهداری وبهزیستی یا سازمان‌وابسته استخدام میشوند.

٤ـ این مدرسه روزانه درآن تحصیل‌ازهرجهت رایگان استو ایاب‌وذهاب‌و بیمه درمانی دانشجو توسط شبکه بهداری وبهزیستی شماره دوتامین میگردد مدرسه ازلحاظ تامین مسکن‌تعهدی‌ندارد.

۵ـ دوره تحصیل (۲سال کامل)میباشد .

شبکه بهداری وبهزیستی شماره دو تهران

Laminex

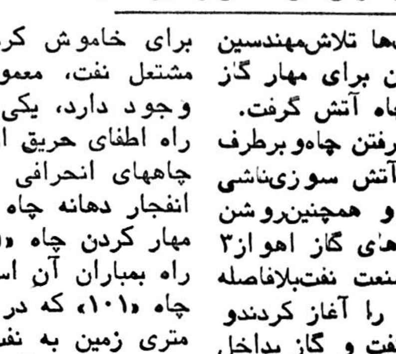

ماشین های پرس پلاستیک در چند نوع

جهت کارت شناسائی ـ گواهینامه ـ

اوراق بهادار موجود است

تلفنهای ۸۳۷۵۶۰ و ۸۳۷۵۶۱

نیازمندیهای اطلاعات

۳۱۱۲۲۴

۳۱۱۲۲۵

انعکاس خبر درگذشت پاپ در تهران

بدنبال انتشاردرگذشت‌پاپ رهبر معنوی کاتولیک های جهان نمایندگی واتیکان در دربار شاهنشاهی‌صبح‌امروز درگفتگوئی تلفنی‌با«اطلاعات» گفت روز های چهارشنبه و پنجشنبه این هفته دفتر مخصوصی برای‌ابراز‌تسلیت کسانی که مایل باشنددرمحل این سفارتخانه مفتوح‌خواهد بود . قرار است این دفتر روز چهارشنبه از ساعت‌ده صبح تا یک بعد از ظهر و از سه تا پنج بعد از ظهر روز پنجشنبه از ساعت ده صبح تا یک بعد از ظهر مفتوح باشد .

از سوی دیگر امروزاعلام شدکه روز شنبه‌آینده‌مراسم خاصی از سوی کلیسای کنسولات (کلیسای ایتالیائی ها) بمناسبت درگذشت پل ششم‌رهبر کاتولیک‌های‌جهان برگزار خواهد شد .

در این مراسم مسیحیان مقیم تهران و نمایندهٔواتیکان در دربار شاهنشاهی شرکت خواهند کرد .

تاثر مسیحیان

انتشار خبر فوت پاپ‌پل ششم پیشوای کاتولیک های جهان ، مسیحیان کاتولیک ایران را اندوهگین و متاثر کرد . کشیش یکی از کلیسا های کاتولیک در تهران که خواهش کرد نامش برده نشود اظهار داشت که همه کاتولیک های ایران از درگذشت پاپ پل‌ششم‌بشدت اندوهگین هستیم . وی پیرامون انتخاب جانشین آینده پاپ اظهار داشت تا جائی که من میدانم شخصی باعنوان کاردینال فرانسوی و بنام ژانویوتا که روزنامه ها او را جانشین آینده پاپ میدانند وجود ندارد بلکه شایدمقصود کاردینال فرانسوی ژان‌دیلو باشد که در این مورد هم بایدبگویم که‌جانشین پاپ هنوزبدرستی معلوم نیست .

تنها بعد از مراسم تدفین پاپ پل ششم هست که ۱۲۰ کاردینال در واتیکان‌اجتماع خواهند کرد و طبق‌مراسمی جانشین پل ششم را انتخاب میکنند . وی افزود : در حال حاضر پیش بینی هائی ملل مختلف اروپائی در ـه جانشینی پاپ میکنند بهیچوجه قابل اتکاء نیست و باید منتظر اقدامات کاردینال ها در واتیکان بود .

مسیحیان کاتولیک دیگر در ایران راجع به درگذشت پاپ بسیار محتاطانه اظهار نظر کردند و یکی از آنها بنام ژان گفت در حال‌حاضر که کمتر از ۲۴ ساعت‌ازمرگ پل ششم رهبر کاتولیک‌های جهان میگذرد بجز اظهار اندوه چیز دیگری نمیتوانیم اظهار کنیم .

ادارات کل وزارت کشاورزی در استان ها ادغام شد

تا پیاده شدن تشکیلات جدید وزارت کشاورزی و عمران روستائی ، وظایف مختلف واحدهای این وزارتخانه در استانها هماهنگ میشود و زیرنظر یک مسئول قرار خواهد گرفت.

سخنگوی وزارت‌کشاورزی و عمران روستائی در پی اعلام این‌خبرگفت: هم‌اکنون در هراستان سه‌اداره کل کشاورزی‌وعمران روستائی تعاون وامور روستاها و سرجنگلداری استان دایر است که هریک بوسیله یک مدیر کل اداره میشود، که از این پس یک سرپرست مسئول اداره آنها خواهد شد.

در اجرای این سیاست امروز بدستور احمد علی احمدی، هوشنگ‌فرشی‌زاده مدیرکل تعاون و امور روستاهای استان‌آذربایجان غربی با حفظ سمت ، به سرپرستی اداره کل کشاورزی و سرجنگلداری کل استان آذربایجان غربی قنبرعلی حق‌پناه جهرمی مدیر کل تعاون و امور روستاها و سرپرست اداره کل‌کشاورزی استان‌اصفهان با حفظ سمت سرپرستی جنگلداری استان‌اصفهان ، عباسعلی مرادی‌مدیرکل تعاون‌و امور روستاهای استان خراسان با حفظ سمت به سرپرستی اداره‌کل‌کشاورزی وجنگلداری استان خراسان و ابراهیم دیزجی کارشناس کشاورزی‌وسرپرست شرکت های سهامی زراعی منطقه چهارمحال بختیاری ، با حفظ سمت به سرپرستی اداره کل کشاورزی‌واداره کل تعاون و امور روستاها و سرجنگلداری کل استان چهارمحال‌بختیاری منصوب شدند . همچنین امروز از طرف وزیر کشاورزی و عمران روستائی ماشاء الله کامران مهربان بسمت مدیر کل امور آبزیان برگزیده شد .

جنازه‌های مقتولین حادثه‌هوائی کالبدشکافی نشد

مسعود فاتح قبل ازیکی ازپروازها درکنار هلی‌کوپتر و چندتن از دوستانش‌قرار دارد .

در پی سقوط هواپیمای خصوصی مسعود فتح مدیر عامل شرکت «پرادیس» در پادگان جی امروز نام ۳ نفر دیگر از کشته شدگان که‌افراد خانواده سیروس‌بابک سمیعی مدیر عامل بانک ایران و عرب بودند اعلام شد .

بسقوط هواپیمای‌خصوصی از نوع« سسنا» متعلق به مسعود فاتح که‌در پادگان جی سقوط کرد۸نفر افرادخانواده فاتح و بابک سمیعی‌که‌میهمان خانواده فاتح بودند کشته شدند .

این هواپیما‌از رامسر عازم تهران بود و ساعت ۱۹ر۲۰ دقیقه روز جمعه هنگام فرود‌با درختان اطراف پادگان جی برخورد کرد و پس از انحراف وبرخورد مجدد با دیوار پادگان آتش گرفت . با آتش گرفتن هواپیما مسعود فتح‌به اتفاق ۷ نفردیگر از سرنشینان هواپیما در میان شعله های آتش سوختند .

امروز در پی تماس تلفنی و حضوری خبرنگار ما باچند تن از کارکنان شرکت‌پارادیس متعلق به مرحوم مسعود فاتح معلوم شدکه در هواپیماهمراه خانواده فاتح ژولیتا(همسر) مایکل و دارا‌فرزندان سیروس بابک سمیعی مدیر عامل بانک ایران و عرب بودند .

مامورین ایستگاه های ۵و ۸و ۱۸ آتش نشانی که پس از اطلاع از حادثه به محل اعزام شده بودند با کمک‌گروه نجات فرودگاه پس از دو ساعت تلاش موفق بخاموش کردن آتش شدند .

همچنین سرنشینان هواپیما را که بشدت سوخته و جان باخته بودند از میان هواپیما بیرون کشیدند .

در این حادثه مسعود فاتح که ‌تا‌بحال متجاوز از ۱۵۰۰ ساعت پرواز داشته وتاکنون هیچگونه حادثه‌و خلاف‌پرواز نداشته باتفاق ، کارول فاتح (همسر) سیروس، داریوش، و هلن‌فرزندان‌خودو همچنین ژولیانا سمیعی ۴۲ ساله،دارا سمیعی ۱۸ ساله، مایکل‌سمیعی ۱۵ ساله که همسرو فرزندان سیروس بابک سمیعی مدیر عامل بانک ایران و عرب و از آشنایان خانواده فتح بودند کشته شدند .

صبح امروز جنازه ۸ تن کشته‌شدگان سانحه هوائی جمعه ، به پزشکی قانونی انتقال داده شد .چون‌جنازه‌ها بخاطر سوختگی شدید در کیسه های‌نایلونی گذاشته‌شده بود کالبد شکافی‌انجام نگرفت.

همچنین اعلام شد که جنازه ۵ تن افراد خانواده فاتح‌برای دفن به بهشت زهرا انتقال می یابد ولی جنازه های همسرو فرزندان مدیر عامل بانک‌ایران و عرب در سردخانه پزشکی قانونی باقی خواهد ماند تا پدر خانواده ازسفر هنگکنگ برای تحویل بازگردد .

افزایش تعداد پرواز های «هما» به عتبات

هواپیمائی ملی ایران اعلام کرد دو پروازهفتگی خود را به عتبات عالیات که با همکاری سازمان اوقاف انجام میگردد به ۷ پرواز در هفته افزایش داده است لذا از این پس روزانه۱۰۸ زائرامکان خواهند یافت با استفاده از پرواز های«هما» زیر نظر سازمان اوقاف‌برای زیارت قبور متبرکه به‌بغداد عزیمت کنند .

علاوه براین ، «هما» سه پرواز برنامه‌ای در هفته به بغدادانجامیدهد که‌مسافران میتوانند بدون محدودیت های زمانی ، و سفر در دستجات گروهی به بغداد پرواز کنند .

هواپیمائی ملی ایران همچنین اعلام کرد برای مسافرانی که جهت زیارت اماکن متبرکه عازم امان و دمشق هستند قبل از آغاز فصل زمستان هفته‌ای۲ الی سه پروازبین‌تهران ـ امان‌ـ دمشق برقرار خواهد کرد.

اسکندریان ودانائی فرد عضو تیم دنیا شدند

آندرانیک اسکندریان و ایرج دانائی‌فرد دو بازیکن سرشناس تیم ملی ایران بعنوان بازیکنان برترفوتبال ایران انتخاب شدندتادرکنار بزرگترین ستاره های‌فوتبال دنیا در مقابل تیم کاسموس نیویورک بازی کنند .

بازیکنانی که برای‌شرکت در این جشنواره جهانی برگزیده شده‌اند تا درتیم‌دنیا در مقابل تیم کاسمون بازی کنند ، توسط فدراسیون فوتبال‌آمریکای‌شمالی‌انتخاب شده‌اند .

مفسران و کارشناسان فوتبال آمریکای شمالی که‌در آرژانتین حضور داشته‌اند نزدیک به ۲۰ بازیکن رابرای شرکت در تیم دنیا از بین ۱۶ تیم حاضر در مسابقه‌های جام جهانی آرژانتین انتخاب کرده‌اندکه‌اندرانیک‌اسکندریان و ایرج دانائی‌فرد نیز جزو انها هستند .

اسامی سایر بازیکنان تیم دنیا که در ماه آینده باید در مقابل تیم کاسموس‌نیویورک بازی کنند هنوز اعلام نشده است .

سینما آتلانتیک دوباره آتش گرفت

صبح امروز مجددا سینما اتلانتیک دچار آتش سوزی‌شد.

در پی آتش سوزی‌روزشنبه اینهفته که کاباره باکارا و سینما اتلانتیک‌طعمه‌حریق‌شدند، صبح امروز، نیز مجددا در قسمتی از سینما اتلانتیک که بقایای اشیاء سوخته و خاکستر ها انباشته بود حریقی توام با دود زیاد ایجاد شد، مامورین آتش‌نشانی میدان ونك ومرکز در محل حاضر شدند و حدود ساعت ده صبح‌آتش را خاموش کردند .

این آتش سوزی که بزودی مهار و خاموش شد بجهت‌وجود خاکستر و اشیاء سوخته و نیم سوخته توام بادود‌زیاد بود .

هواپیمای «سسنا» که‌روز جمعه در پادگان جی سقوط کردو ۸کشته برجای گذاشت

طرح حزب برای سینماها تسلیم فرهنگ وهنر شد

طرح ۱۸ ماده‌ای حزب رستاخیز برای سینماها که بدولت تسلیم شده بود دیروز از طرف نخست ـ وزیری‌برای رسیدگی بیشتر به فرهنگ و هنر فرستاده شد .

در این طرح مشکلات سینماداران و بطورکلی سینما مورد بررسی قرار گرفته است . امروزششمین روز تعطیل سینماهاست .

بدنبال نشست‌های پی‌درپی انجمن سینماداران باوزارت فرهنگ و هنر و حزب رستاخیز از چهارشنبه هفته پیش اعتصاب عمومی سینما ها آغاز شد. همچنین از دیروز انجمن واردکنندگان از دادن فیلم به باشگاه‌های خصوصی خودداری کرده است و دیگر هیچ باشگاهی و کوی [illegible] برای نمایش دراختیار ندارد.

در میان شهرستانها نیز از شنبه سینماهای اصفهان تعطیل کرده‌اند . البته هنوز هیچگونه نظری از طرف دولت‌درمورد وضع کنونی سینماها اعلام نشده است.

امشب نیز انجمن سینماداران طی جلسه‌ای فوق‌العاده‌ای تصمیمات جدیدی خواهد گرفت .

سخنگوی وزارت‌فرهنگ و هنر در تماسی باروزنامه اطلاعات گفت تا ساعت ۵ر۸ صبح امروز طرح۱۸ماده‌ای به فرهنگ و هنر نرسیده است .

حداکثر آزادی در ایران

بقیه از صفحه آخر

خبرگزاری فرانسه در تفسیری‌پیرامون‌پیام‌شاهنشاه نوشته است چنین برمی‌اید که گردش بسوی دمکراسی در ایران آغاز شده است . شاهنشاه ایران فرمودند که انتخابات آینده صد در صد آزاد خواهدبود . شاهنشاه تصمیم گرفته‌اند که همه آزادیهای سیاسی‌را که در دمکراسی های غربی وجود دارد به مردم بدهند به گزارش خبرگزاری فرانسه شاهنشاه آخرین گامها را بسوی‌دمکراسی کامل‌برمیدارند

رویتر درباره سخنان شاهنشاه گزارش داد شاهنشاه ایران به ۳۴ میلیون ایرانی قول دادندکه به آنها دمکراسی سبک غربی ، انتخابات آزاد و آزادی سیاسی‌در چارچوب قانون خواهند داد . شاهنشاه فرمودند ما به اندازه کشور های‌دمکراتیک غربی‌آزادی سیاسی‌خواهیم داد اما اضافه کردند که حدود چنین آزادی معین خواهد بود .

رویتر میافزاید نطق شاهنشاه تعهدی شخصی بود که شاهنشاه ایران که در ۳۷ سال گذشته براین کشور نفت خیز سلطنت کرده‌اند برای‌ادامه بازکردن فضای سیاسی بعهده گرفتند انتخابات آینده مجلس شورای ملی قرار است در بهار آینده برگزار شود .

ورهبران گروههای خارج از حزب امیدوارند که بتوانند نامزدهای خود را در برابر کاندیداهای‌حزب رستاخیزمعرفی کنند. انتظار میرود نامزدها بصورت منفرد دست بمبارزه انتخاباتی بزنند.

خبرگزاری یونایند پرس در قسمتی‌ازگزارش خود مینویسد «شاهنشاه ضمن یادآوری کار هائی که انجام داده‌اند امتیاز سیاسی مهمی هم داده‌اند».

بیشتر گروههای خارج از حزب گفته‌اند که میخواهند رژیم سلطنتی ادامه یابد و نقش دولت وپارلمان تقویت شود.

ناظران آگاه سخنان‌شاهنشاه را ارج برخورداری ملت ایران از جلوه‌های دمکراسی و مسئولیت‌های ملی تلقی کردند. شاهنشاه‌درپیام رادیو تلویزیونی خود که نزدیک به یکساعت به طول انجامید گفتند «وطن ـ پرستان اظهار نظر خواهندکرد و به‌دیگران هم اجازه اظهارنظر خواهیم داد. ومالا حکومت دموکراسی حکومت مردم‌است وما رای مردم را میپذیریم».

شاهنشاه باتاکید به آزادی مطلق انتخابات‌فرمودند «هرکس باید رای خود را بدهد و آن رای خوانده شود و آنگاه در انتخابات آزاد همه‌خواهند دید تعداد طرفداران تمدن‌بزرگ چقدر است و دیگران چقدر»

شاهنشاه در پیام خود بهنکات اساسی مربوط به حقوق دمکراتیک و مسئولیت‌های‌ناشی از برخورداری این حقوق ، ومسئولیت خطر مردم را از حدود قانونی و آزادی بیان کردند وبا اشاره به تفاوت دموکراسی با هرج‌و مرج‌طلبی فرمودند «هر روز که میگذرد باید بیشتر خود را مجهز و مهیای حکومت دمکراتیک کنیم، حکومت دموکراتیکی‌که مسئول وبه نفع مملکت و جامعه‌باشد نه‌مثل بعضی کشورها که تیشه به‌ریشه خود می‌زنند و خودرا به نابودی و فلاکت میکشانند»

شاهنشاه از این آزادی‌بعنوان دموکراسی مسئول یاد کردند که‌در مفهوم آن رعایت حد و مرز آزادی و تشخیص‌مصالح مملکت در هر زمان نهفته است وآنرا از هرج و مرج کاملا متمایز میکنند.

شاهنشاه درحالیکه تاکیدمیکنند گفتار وقلم کاملا آزاد است و آنهم مطابق قانون مطبوعات آزاد خواهد بود. بلافاصله یادآور می‌شوند که آزادی‌حد ومرزی دارد.

«تحریک کردن و گردن‌کلفتی وخارج شدن از حدود قانون را هیچ مملکت بخصوص دمکراتیک‌ترین‌ممالک‌نمیتوانند اجازه دهند».

دیشب، تهران شب را بی حادثه صبح کرد

دیشب تهران آرام بود. این آرامش بی‌سابقه‌را شاید خبرنگاران سرویس‌حوادث روزنامه بیش از هرکس دیگر حس کرده باشند ، زیرا اینها هستند که شبها، وقتی که تهران در خواب خوش‌است، بدنبال‌ماموران آتش‌نشانی، گروه نجات ، مرکز اورژانس ، پلیس و ژاندارمری در گوشه وکنار شهر درحرکتند تا بتوانند بموقع شما را از حوادث گوناگونی که در پایتخت روی می‌دهد آگاه سازند.

خبرنگاران ما دیشب را برای اولین‌بار در بی‌خبری ماندند . آنها که در شهر می‌گشتند باهیچ حادثه‌ای روبرو نشدند ، آنهائی هم که در روزنامه بودند تا صبح در انتظار به صدا درآمدن زنگ‌تلفنهای‌سرویس حوادث ماندند . اما حتی یکی از تلفنها هم به صدا درنیامد تا از آنطرف سیم ماموران انتظامی ، آتش ـ نشانی و یا مرکز اورژانس که هرشب خبرنگاران ما را از بروز حادثه مطلع میکنند خبری به آنها بدهند . باین ترتیب تلفن‌ها تا صبح به صدا درنیامد و خبرنگاران ما در سکوت و بی‌خبری محض شب طولانی را تا صبح سپری کردند البته شکی نیستکه ما این‌سکوت را به هرگونه حوادثی که در شبها روی می‌دهدترجیح میدهیم زیرا هر بامداد که مسئولان سرویس حوادث پا به هیات تحریریه می گذارند با انبوهی خبر تاسفبار مواجه میشوندکه برای چاپ آن صفحات روزنامه مجددا تغییر شکل می‌یابد. خوشبختانه امروز بازی حوادث تکرار نشد و دست‌اندرکاران سرویس حوادث از پاکی‌شب گذشته دچار یکشوک شادی‌شدند: دیشب کسی کسی‌را نکشت، کسی دراثر حوادث‌رانندگی جان خود را از دست‌نداد، جائی آتش نگرفت وسرقتی هم انجام‌نشد. این عدم‌بروز حوادث ناگوار که خودیک حادثه شیرین است شاید بخاطر آغاز نخستین روز ماه مبارک رمضان بود . هرچه بود امیدواریم که پاکی این‌شبها ماندگار باشد و خبرنگاران سرویس حوادث بازهم در سکوت و بی‌خبری شبهای طولانی را صبح کنند .

موج ترور و تصفیه حسابهای خونین اعراب

بیروت ـ خبرگزاری فرانسه ـ موج ترور و سوء قصد در لندن، پاریس، کراچی، بیروت، اسلام‌آباد و تصفیه‌حسابهای خونین میان گروههای فلسطینی رقیب در اوضاع و احوالی بوقوع پیوست‌که‌سایروس ونس وزیر خارجه آمریکا فعالیت‌خود رادرخاورمیانه برای پیشبرد روند گفتگو های صلح میان مصر و اسرائیل تجدید کرده است.

از همه مهمتر آنکه وقوع این کشتارهای خونین مصادف با پایان دیدارهای امیرفهد ولیعهد عربستان سعودی از پایتخت‌های چند کشور عربی است که هدف ازآن‌نزدیک ساختن صفوف اعراب به یکدیگر و پایان بخشیدن به عزلت سیاسی مصر است که با دست برداشتن از ابتکار صلح خود امکان‌پذیر تواند بود.

بروز توزیع مجدد برگهای بازی در محدوده جهان عرب پی‌آمدهای مستقیم در بطن جنبش مقاومت فلسطین خواهد داشت. چه این جنبش از مدتهاقبل انعکاس ادقانه‌ای ازتمامی انشعابات‌یا وحدت نظرها درمیان کشورهای برادر را نشان داده است. حاصل نبردی که‌ازهفته‌های قبل میان هواداران گرایش عمده نهضت مقاومت‌فلسطین درگرفته دهها کشته بوده است . میانه‌روها به‌رهبری یاسرعرفات بیش از پیش به سوریه نزدیک شده‌اند ، حال‌آنکه گروههای رادیکال ازجمله گروه ابونضال از سیاست انعطاف ناپذیر عراق جانبداری می‌کنند. از سوی دیگر عناد و دشمنی ژرف و گسترده‌ای که میان رژیم بعثی عراق و سوریه وجود دارد به آتش کین‌توزیهای دستجات رقیب فلسطینی دامن زده است .

هرگاه که یکی از نمایندگان سازمان آزادیبخش فلسطینی در کشورهای خارج هدف سوء قصد قرار میگیرد و به قتل‌میرسد، مقامات‌سوریه همصدا با یاسر عرفات سرویسهای جاسوسی‌عراق را به دست داشتن در این حادثه متهم می‌کنند .

بطور کلی میتوان گفت مسئله موجودیت اسرائیل موضوع اصلی درگیریهای خونینی است که گرایشهای مختلف مقاومت فلسطینی و درپشت‌آنها کشورهای‌عربی را به صف‌آرائی در مقابل یکدیگر واداشته است .

کشتارها ، سوء قصدها و تصفیه حسابها میان اعراب موجب شده که‌گزینش‌بنیادی یعنی موجودیت یا حذف دولت اسرائیل از نقشه جغرافیائی خاورمیانه به فراموشی سپرده شود.

برای راننده مرحوم کافی ۶۰۰ هزار تومان قرار صادر شد

حادثه ناگوار رانندگی راه قوچان ـ مشهدکه‌منجر به‌مرگ ۷ نفر از جمله حجت‌الاسلام شیخ احمد کافی و ۶ عضو دوخانواده آبادانی شد، هنوز فراموش نشده است و مرگ حجت‌الاسلام کافی درآبادان با تاسف فراوان یادمیشود زیرا دو راننده‌ای که باعث مرگ کافی شدند ، هردو آبادانی بودند .

این حادثه که ازبرخورد همزمان ۳ اتومبیل روی داد ، علاوه بر ۷ قربانی، چند مجروح نیز بجای گذاشت.

چند تن از مجروحین‌که اعضای دو خانواده‌آبادانی بودند، باهواپیما به‌اینشهر انتقال یافتند.

برای جعفر کافی راننده ۱۹ ساله اتومبیل حجت ـ الاسلام کافی ، که در بروز این واقعه ، مقصر شناخته شده است ، ششصد هزار تومان قرار صادر شد.

یدالله عسکری بااتومبیل خود، همراه همسر و فرزندانش اشرف ۲۷ساله، مهرداد ۱۳ ساله ، مهرزاده۵ ساله ، شکوفه ۱۲ ساله ، محمد۲ساله و عزیزصداقت معاون دبیرستان « آرین » آبادان با اتومبیل مزدا ۵۷۴۶۶ ـ آبادان همراه مریم (همسرش) شهریار۱۷ ساله، شکوفه ۱۲ ساله ، شراره ۸ ساله و شاهین ۶ ساله که از آبادان به‌مشهد رفته بودند ، پس از دو روز توقف در مشهد،قصد بازگشت به شهرشان را داشتند که بین‌راه بااتومبیل حامل مرحوم‌کافی و اعضای خانواده‌اش برخوردکردند.

اتومبیل پژو ۶۶۸۲۲ ـ تهران م برانندگی جعفر کافی ۱۹ ساله ، در ۲۵ کیلومتری قوچان ، ابتدا با پیکان ۱۷۸۵۷ ـ آبادان به رانندگی یدالله عسکری برخورد و اتومبیل را به خارج از جاده پرت کرد در نتیجه یدالله عسکری رئیس دبیرستان «آرین» آبادان‌در این حادثه بسختی مجروح شد و همسرش اشرف ۳۰ ساله ، مهرداد ۱۳ ساله ، مهرزاد ۵ ساله ، محمد ۲ ساله کشته شدند.

راننده اتومبیل مرحوم کافی با دستپاچگی به راه خود ادامه داد وبااتومبیل مزدا ۵۷۴۶۶ ـ آبادان بشدت برخورد کرد.

در این حادثه نیز علاوه بر مرگ دو سرنشین مزدا بنام‌های مریم کیهول و فرزند اوغلامحسین، حجت‌الاسلام شیخ احمدکافی نیز کشته شد .

دستور بازداشت‌مهندس ناظرساختمان‌بیمارستان سینا

از سوی دادستان تهران دستور بازداشت احمد عبدعابدی مهندس‌ناظرساختمان بیمارستان سینا صادر شد .

امروز اعلام‌شدپس ازبررسی و تحقیقات لازم که پیرامون ریزش سقف‌بخش‌های‌بیمارستان سینا انجام گرفت احمد عبد عابدی مهندس ناظر ساختمان مسئول شناخته شد و بدستور دادستان حکم‌بازداشت وی‌صادر شد .

همچنین اعلام شد که‌دستور بازداشت و تعقیب سایرافرادی که به نحوی از انحاءدرجریان ریزش ساختمان بیمارستان‌سینا دخالت داشتند صادر شده‌است.

در جریان ریزش سقف ۳ بخش بیمارستان سینا در هفته گذشته یازده بیمار در زیرآو ر

دستور پرداخت هزینه جناحها صادر شد

بدنبال اعلام ضوابط و آئین‌نامه چگونگی کار و فعالیت جناح‌های حزب که سه هفته پیش از سوی‌دفتر سیاسی حزب تصویب و ابلاغ شد ، در این هفته از سوی‌دبیرکل‌حزب رستاخیز ملت ایران دستور پرداخت سه‌میلیون ریال برای هریک از جناح‌ها صادر شد. در آئین‌نامه تصویب شده از سوی دفتر سیاسی حزب تامین هزینه‌های جناح‌ها پیش‌بینی‌شده‌است وبراساس همین قسمت آئین‌نامه ، اعتبار پیش‌بینی شده در اختیار جناح‌ها قرار گرفت همچنین قرار شد برای جناح تازه حزب به تعداد لازم اتاق در ساختمان‌شماره پنج حزب تخصیص‌داده‌شود تا این جناح تازه نیزفعالیت خود را در محل جدید شروع کند. در حال حاضر دو طبقه از ساختمان‌شماره پنج حزب در خیابان پهلوی دراختیار جناح‌های سازنده و پیشرو قرار دارد که با دستور اخیر دبیرکل حزب، جناح تازه نیز در همین محل مستقر خواهد شد .

اعتباری که براساس‌آئین‌نامه تصویب شده از سوی دفتر سیاسی برای هزینه‌های جناح‌ها در نظر گرفته شده است برای هزینه‌های جاری جناح‌ها مانند دستمزد کارکنان ثابت جناح‌ها و دیگر هزینه‌های جاری آنها خواهد بود . گروه بررسی مسائل ایران که هسته اصلی جناح تازه حزب را تشکیل میدهدتاکنون‌جلسات خودرا در باشگاه دانشگاه تهران تشکیل میداد

اجتماع اعضای تعاونی وزارت راه

پیش‌از ظهر امروز گروهی‌از اعضای شرکت تعاونی وزارت راه و ترابری ضمن اجتماع در مقابل این وزارتخانه درخیابان فیشرآباد خواستار رسیدگی فوری به‌وضع‌این‌شرکت‌تعاونی وعدم‌فعالیت اعضای هیات‌مدیره آن شدند. اعضای شرکت تعاونی مسکن وزارت راه و ترابری همراه خود پلاکات‌هائی همراه‌داشته مبنی برپس دادن پولی‌که به شرکت تعاونی پرداخته‌اند .

در خرداد ماه گذشته‌دستور بازداشت اعضای هیات مدیره تعاونی مسکن وزارت راه و ترابری ازسوی دادسرای‌تهران به اتهام ۱۸ میلیون تومان کلاهبرداری وبستن یك پیمان موهوم صادر شد . وبدنبال‌آن پنج نفر از اعضای هیات‌مدیره بازداشت شدند .

اعضای شرکت تعاونی‌مسکن وزارت راه‌ازابتدای سال‌تاکنون دو بار دیگر نیز در مقابل در ورودی این وزارتخانه اجتماع کرده بودند و اجتماع امروز آنان بخاطر این بود که وزیر جدید راه‌وترابری را بامشکلات خود آشنا کنند .

هوای ایران و جهان

ایران

هوای تهران صاف تاکمی ابری، هوای سواحل دریای خزر نیمه ابری در بعضی نقاط ابری همراه با رگبار، هوای استانهای آذربایجان کمی‌تاقسمتی ابری ، هوای سواحل‌دریای عمان، خلیج فارس و جزایر تنب وابوموسی، قشم ، کیش‌و خارک صاف تا کمی ابری، هوای استان خوزستان صاف‌همراه با وزش ملایم باد هوای سایر شهرهای‌ایران صاف تاکمی‌ابری.

درجه حرارت هوای امروز تهران به ۲۷ میرسد که نسبت به روز گذشته یک درجه کاهش دارد و در ۲۴ساعت گذشته گرمترین شهر آغاجاری با حداکثر ۴۵درجه وخنکترین شهرهای کشور مشهد، سنندج همدان کرمان و اردبیل،حداقل ۱۲ درجه بالای صفر بوده است.

جهان

لندن نیمه ابری تاتمام ابری همراه با رگبار و رعد وبرق، پاریس، مونیخ، زوریخ، آمستردام و فرانکفورت نیمه ابری همراه با رگبار ورعد وبرق و وزش باد، رم و آتن کمی تا قسمتی ابری مسکو نیمه ابری تاتمام ابری همراه با رگبار و رعد وبرق.

خبرهای کوتاه

پیام تبریک

از جانب شاهنشاه آریامهر بمناسبت سالگرد جشن ملی بولیوی پیام تبریکی به‌حضرت رئیس جمهوری آن کشور به لاپاز مخابره شد .

تلگرامهای رهبران‌جهان اسلام‌به‌پیشگاه‌شاهنشاه آریامهر

بمناسبت رویت هلال ماه و حلول ماه مبارک رمضان ماه عبادت و برکت از سوی سران و رهبران کشور های اسلامی عالم تلگرامهائی به پیشگاه شاهنشاه آریامهر مخابره شد.بنا بگزارش‌رسیده در تلگرامهائی که به ترتیب وصول از سوی اعلیحضرت پادشاه مغرب ـ حضرت‌رئیس جمهوری عربی مصر ـ اعلیحضرت سلطان عمان ـ حضرت رئیس جمهوری دموکراتیک سودان ـ والاحضرت امیرقطر ـحضرت رئیس جمهوری تونس ـ والاحضرت ولیعهد قطر ـ والاحضرت رئیس دولت امارات عربی متحده ـ والاحضرت نایب‌رئیس دولت امارات عربی متحده و حاکم امارت دوبی ـ والاحضرت حاکم امارت عجمان و معاون ریاست جمهوری عربی مصر به تهران مخابره گردیده‌حلول ماه مبارک رمضان به پیشگاه شاهنشاه آریامهر شادباش گفته شده است .

مدیر عامل جدیدسازمان مرکزی تعاون روستائی

از طرف وزیر کشاورزی و عمران روستائی مهندس عباس مقدس بسمت رئیس هیات‌مدیره و مدیر عامل سازمان مرکزی تعاون روستائی و امور بازرگانی منصوب شد .

مهندس مقدس که مدیریت‌کل کشاورزی و عمران روستائی استان خراسان را بعهده‌داشت فارغ‌التحصیل‌دانشکده‌کشاورزی کرج و کارشناس مهندس‌زراعی وخاکشناسی از ایالات متحده امریکا میباشد. وی قبلامعاونت سازمان حفظ نباتات ومعاونت اداره کل مهندسی زراعی و مدیر کل کشاورزی استان آذربایجان غربی را بعهده‌داشته است.

تاریخ انتخاب سپاهیان ممتاز

اداره کل سپاه دانش‌و خدمات اجتماعی زنان از سپاهیان دانش دیپلمه برگزیده دوره‌های ۱۵ و ۱۶ زن و ۲۷ و ۲۸ مرد و سپاهیان لیسانسیه برگزیده دوره ۹ مرد و لیسانسیه های دوره‌های ۱۵ و ۱۶ خدمات اجتماعی زنان که اسامی آنان قبلا در ادارات کل آموزش و پرورش استانها اعلام شده است ، دعوت کرد که در ساعت ۶و ۳۰ دقیقه صبح روز پنجشنبه ۲۶ر۵ر۳۷ با دردست داشتن شناسنامه عکس‌دار وکارت‌پایان‌خدمت در دانشکده هنرهای زیبا دانشگاه تهران جهت گذرانیدن امتحان مذکور حضور بهم رسانند .

تشکیل کلاس کارآموزی

کلاس کارآموزی هنرآموزان هنرستانهای فنی و آموزشگاههای حرفه‌ای کشور بمنظور آشنائی با کاربرد ماشین‌آلات جدید از امروز لغایت ۲۹ر۵ر۳۷ در چهار رشته برق در رضائیه ، فلزکاری و راه و ساختمان در تهران و اتومکانیک در مشهد با شرکت ۲۰۰ نفر شروع شد.

تبریک رئیس جمهوری فرانسه به‌پیشگاه شاهنشاه آریامهر

حضرت‌والری ژیسکاردستن رئیس جمهوری فرانسه طی تلگرامی سالگرد جشن مشروطیت ایران را به پیشگاه شاهنشاه آریامهر تبریک‌گفتند.

شریف‌امامی به آنکارا رفت

آقای مهندس جعفر شریف امامی رئیس مجلس سنا بعد از ظهر امروز به دعوت «سیری اتالای» رئیس سنای ترکیه ـ در میان بدرقه جمعی از سناتور ها ، نمایندگان مجلس شورای ملی ، مقامات سفارت ترکیه‌درایران ،وزارت امور خارجه و بنیاد پهلوی به «آنکارا» رفت.

رئیس سنای ایران درسفر پنج روزه خود به ترکیه با رئیس سنای این کشور که به علت بیماری‌رئیس جمهوری کفالت ریاست جمهوری رابه عهده دارد ـ پیرامون روابط دوستانه و مسائل‌مورد علاقه دو کشور مذاکره خواهد کرد . همچنین دیدارهائی با نخست وزیر ، رئیس مجلس کبیر ،وزیر امور خارجه و دیگرمقامات‌سیاسی‌و اقتصادی کشور ترکیه خواهد داشت.

بررسی مسائل محیط زیست

در جلسه‌ای با حضورمعاون نخست‌وزیر ورئیس سازمان حفاظت محیط زیست دستاندر کاران و داوطلبان برنامه خانه من شهر من‌مسائل محیط زیست شهری در سالن سازمان مورد بحث و بررسی قرار گرفت .

رئیس سازمان حفاظت محیط زیست در این جلسه که‌عصر دیروز تشکیل شد از فعالیت داوطلبانه این گروه که اغلب آنها را اعضاء باشگاه لاینز تشکیل میدهد قدردانی کرد.

ساعات کار جدیدوزارت بهداری

ساعات کار وزارت بهداری‌و بهزیستی بمناسبت ماه رمضان تغییر یافت و از امروز ساعت کار در این وزارتخانه از ۷ صبح تا ۲ونیم بعداز ظهرخواهد بود.

قربانی دریا

رودسر ـ جوانی بنام جعفر گرگرو که برای‌استفاده از آب دریا به رودسر آمده بود در «حسنکسرا» غرق شد .

وی در تهران خدمتی می کرد .

سخنرانی

فردا (سه‌شنبه) یك بعد از ظهر در جلسه ناهار هفتگی کلوپ روتاری‌شمال‌دکتر‌کامبیز محمودی معاون‌رادیووتلویزیون ملی ایران پیرامون ارتباطات جهانی در هتل اینترکنتیننتال سخنرانی خواهدکرد .

انتصابات

از طرف رئیس هیئت مدیره ومدیر عامل شرکت سهامی حسابرسی تقی محمدزاده اصل بسمت معاون امور اداری و مالی شرکت مذکور منصوب‌شد.

★★★

از سوی وزارت بهداری‌مهندس اهری مشاور عالی مدیر عامل صندوق تامین اجتماعی به سرپرستی امور درآمد و مالی سازمان تامین اجتماعی منصوب و مشغول بکار شد .

جوانی دراستخر غرق شد

جوان ۲۱ ساله‌ای به علت عدم آشنائی به فن شنادراستخر افتاد و خفه شد.

روز گذشته‌تلفنی به‌مامورین کلانتری یوسف آباد اطلاع داده شد که جوانی بنام «علیرضا کارگر مزرعه » سرباز وظیفه دراستخر خانه‌ای واقع‌در خیابان جردن کوچه سپهر افتاد وغرق شد.

گفته شد متوفی که به فن شنا آشنانبود برای آب تنی وارد استخر شدو درنتیجه خفه شد.

بیانات شاهنشاه آریامهر بمناسبت آغاز هفتاد وسومین سال مشروطیت درسراسر جهان بازتابی گسترده یافت وخبرگزاریهای جهانی شاه بیت های فرمایشات ملوکانه مبنی برآزادی قلم، بیان وانتخابات را با تفسیرهای ویژه به چهارگوشه جهان مخابره کردند.

این سخن شاهنشاه که «انتخابات صددرصد آزاد خواهد برد.» مبنای گزارش امروز ما است که همراه با اظهار نظرهایی از سوی صاحب نظران سیاسی واجتماعی، بچاپ می رسد.

دوستداران دموکراسی و مشروطیت از وعده انتخابات آزاد به هیجان آمده اند!

انتخابات آزاد از حرف تا عمل!

اینبارنیز رهبراندیشمند ایران زمین با سخنان خود مردم را درراه ساختن یک جامعه دموکرات رهنمون شده اند.

نه فقط صاحب نظران ودست اندرکاران سیاست، بلکه اکثریت جامعه معتقدند که اگر حادثه تازه ای رخ ندهد واگر بقول معروف، در، به همین پاشنه بگردد مسلما روزها وهفته ها وماههای پرشوری درپیش خواهیم داشت، چرا که اعلام آزادی انتخابات از سوی فرمانده ایران همه مردم و همه دوستداران دموکراسی ومشروطیت را، سخت به هیجان آورده است.

گروهی از جامعه شناسان که آزادی ودموکراسی را سرآغاز همه تمدن ها، ترقیات وپیشرفتهای ملی میدانند، برای آزادی انتخابات، ارج ومنزلت خاصی قائلند و چون «انتخابات آزاد» را مادر همه «آزادی ها» میدانند، حالا که وعده انتخابات آزاد جدی تر از گذشته بگوش میرسد، طبیعی است که جامعه را تکان میدهد و مردم را به حرکت درمیاورد.

صاحب نظران سیاسی میگویند در طول هفتاد ودوسالی که از عمر مشروطیت ایران میگذرد جز دوسه دوره بسبب تعدد سلاتق و علائق ملت ایران هیچگاه نتوانسته است یک انتخابات کاملا آزاد را بمعنای واقعی، آنگونه که در قانون اساسی ذکر شده است، به چشم به بیند. در صورتیکه همیشه حتی در اوج انتخابات گذشته، نغمه آزادی انتخابات بگوش میرسید، اما اوضاع واحوال سیاسی امروز، نمایانگر آن است که درانتخابات آینده، آزادی های بیشتری خواهیم داشت. و مثل همیشه رهبر اندیشمند، کشورمان نویدبخش این آینده پرشور ودلپذیر می باشند.

دکترنهاوندی:
استقراریک دموکراسی واقعی مسئول، هدف تازه حرکت سیاسی جامعه ایران است.

رحیم زهتاب فرد:
مسئولان امر بایددرزمینه های فکری چند سال اخیرشان تجدیدنظر کنند

عباس اخباری:
استعمار سرخ و سیاه بدنبال جدائی افکندن بین مردم ایران است.

دکتر عاملی تهرانی:
گروههای اصیل میهن پرست نباید بگذارند که بحران دموکراسی به هرج و مرج بیانجامد.

روزها و هفته ها و ماههای پرشوری درپیش داریم چرا که این بار، آزادی انتخابات تضمین شده است.

گروههای مخالف باید هرچه زودتربرنامه های خودشان را اعلام کنند

باید زمینه ای ایجاد کرد تا مردم آزادی انتخابات را باور کنند

آگاهان سیاسی میگویند: تردید نیست که درماههای اخیر شاهد بعضی از این حرکت های تازه بوده ایم وآزادی های بیشتری را هم بدست آورده ایم، اما تازمانی که ملت نتواند نمایندگانش را با رای طبیعی به پارلمان های ملی بفرستد، باورداشت این آزادی قطعی نخواهد بود. بهمین جهت همه امیدها به یک انتخابات آزاد دوخته شده است، چرا که اگر انتخابات آزادانه صورت گیرد و نمایندگان طبیعی مردم، به مجلس بروند، مسلما سایر آزادی ها از جمله آزادی نطق و بیان، آزادی فکر واندیشه، آزادی قلم و مطبوعات هم سریع تر وبهتر تحقق خواهد یافت. پیش از گسترش فضای سیاسی تازه ای که بعد از سخنان رهبر اندیشمند کشورمان درباره نارسائیهای حزب رستاخیز بطور ملموس در جامعه نوین ما قابل لمس ودرک شد. کمتر کسی به مسئله انتخابات علاقه نشان میداد.

چرا که مشارکت مردم درزمینه سیاسی محدود به فعالیتهای صنفی بود ومشارکت واقعی وجود نداشت. بنابراین درزمینه انتخابات نیز اگر رائی به صندوق ریخته میشد مطابق میل واقعی مردم نبود.

انتخابات مردمی

صاحب نظران سیاسی میگویند: اگر قبول کنیم که درسالهای اخیر، مملکت ما شاهد دگرگونیهای چشمگیری در همه زمینه های اجتماعی واقتصادی وفرهنگی بوده، اگر قبول کنیم که دراین چند سال، به ترقیات وپیشرفتهایی بزرگ دست یافته ایم، باید این را هم قبول کنیم که زمان تکرار انتخابات گذشته سررسیده است ولازم است بگفته فرمانده کشور مردم را در گزینش نمایندگان واقعی خود آزاد بگذاریم. درانجام این کار باید ماموران سازمان های دولتی، اعضای هیئت های نظارت برانتخابات ومردم، صداقت بیشتری داشته باشند ومساله انتخابات را جدی تر تلقی کنند، نه مانند دوره های گذشته که فی المثل شهردار یک شهر، همسرش را از شهردیگر کاندیدای نمایندگی مجلس کند.

یا رئیس اداره ثبت احوال، چند نفر از بستگان خود را برای نمایندگی انجمن های شهر و شهرستان نامزد کند.

صاحب نظران سیاسی میگویند: انجام یک انتخابات آزاد، حتی با مصالح سیاسی دولتها هم تطبیق خواهد کرد، چرا که نمایندگان راستین مردم، بمنزله بهترین دوست و مشاور دولتها خواهند بود وآنها را درانجام هدف های ملی و برنامه های اجتماعی شان یاری خواهند داد. اگر برنامه و هدفهای ملی از زبان نمایندگان طبیعی مردم تشریح شود بی شک مورد قبول جامعه قرار خواهد گرفت، درگذشته بسبب عدم مشارکت مستقیم مردم درتعیین سرنوشت سیاسی خود هر نوع مخالف خوانی را حتی اگر منطق و اساسی نداشته، جدی گرفته اند، همه اینها بخاطر آن است که مردم درانتخابات مجلسین و انجمن های ملی مشارکت صحیح نداشته اند اما اگر انتخابات آزاد باشد مردم شوروهیجان دیگری پیدا خواهند کرد که منتهی به مشارکت درمسایل سیاسی و ملی خواهد شد.

گروهی از دست اندرکاران معتقدند: باید انتخابات جنبه ارشادی داشته باشد، همچنانکه باید دموکراسی هدایت شونده داشته باشیم، اما انتخابات کانون وکلای دادگستری نشان داد که مردم به آن درجه از رشد سیاسی رسیده اند که میتوانند با آگاهی کامل نمایندگان خودشان را انتخاب کنند و سپس متحد و یک پارچه پشت سرانها هم بایستند. همچنانکه همه گروههای مخالف درانتخابات کانون وکلای دادگستری، حالا یک پارچه شده اند تا از هدفهای هئیت مدیره جدید کانون وکلاء پشتیبانی کنند.

انتخابات کانون وکلای دادگستری نشان داد که اگر درسطح مملکت هم انتخاباتی بدون مداخله دولت صورت بگیرد، نتیجه آن، ایجاد اتحاد و یک پارچگی ملی درسراسر مملکت است، و همین یک پارچگی ملی بزرگترین پشتوانه استقلال ملی و سیاسی مملکت نیز خواهد بود.

دراین زمینه با چند تن از صاحبنظران و سیاستمداران کشور سخن گفته ایم که چکیده ای ازآنرا می خوانید.

تحولات سیاسی

دکتر نهاوندی رئیس گروه بررسی مسائل ایران میگوید:

«سخنان شاهنشاه به مناسبت سالروز مشروطیت ایران از اهمیت سیاسی و تاریخی خاصی برخوردار است.

بیانات ملوکانه درحقیقت دورنمای تحول سیاسی جامعه ایران را براساس ضرورت های اقتصادی، فرهنگی، اجتماعی و معنوی برای چند سال آینده که مسلما درتاریخ سیاسی مملکت ما سال های حیاتی و مهمی خواهند بود، ترسیم مینماید. آنچه شخصا از سخنان شاهنشاه استنباط کردم این است که شاهنشاه استقرار یک دموکراسی واقعی، مسئول و متکی به اخلاقیات و مبانی معنوی و مذهبی ایرانی را هدف حرکت سیاسی جامعه قرار دادند»

مقصود ازاین بیان چیست؟

مقصود آن است که دموکراسی مترادف باهرج و مرج نباید باشد. مقصود آن است که درمورد دموکراسی مسئول ایرانی حیثیت و حقوق فردی و آزادی های اجتماعی و احترام انسان ها حفظ وصیانت شود.

مقصود آن است که درجامعه مااصول اخلاقی و عفت عمومی و معتقدات معنوی و مذهبی اکثریت ایرانیان بعنوان دموکراسی دستخوش خطر نگردد، مقصود آن است که دریک دموکراسی مسئول قدرت تصمیم گیری باقی بماند و مملکت بتواند چنانکه دقیقا و صریحا درقانون اساسی ما پیش بینی شده است درمواقع تصمیم گیری ملی به اتکای پیوند شاه و ملت ازبقای موجودیت و حفظ وحدت خود آسوده خاطر و مطمئن باشد.

سخنان شاهنشاه درحقیقت مجموعه ای است ازرهنمودهای اساسی درزمینه سیاست های مملکتی، اکنون برهمه ایرانیان است که دریک نهضت عظیم ملی درکنار شاهنشاه و بخاطر تحقق منویات شاهنشاه بسیج شوند.

گروه بررسی مسائل ایران به سهم خود باوقوف کامل به رسالتی که درجامعه ایران بعهده دارد تمام نیروی خودر ا دراین راه آماده و بسیج کرده است و با قلم و قدم دراین زمینه کوشش کرده - براساس صداقت و اخلاص عمل، یعنی همان ایمان و معنویتی که شاهنشاه به آن اشاره کرده اند. فکر میکنم ماههای آینده برای ما درتحول جامعه ایران روزها و هفته ها و ماههائی حساس و تعیین کننده خواهند بود و هرایرانی باید براهمیت حرکت جدید که درتعیین سرنوشت ملی آغاز شده متوجه مسئولیت و سهم خود باشد.

استحقاق مردم

دکتر محمد رضا عاملی تهرانی نماینده مجلس شورایملی میگوید: رهنمودی را که دیروز شاهنشاه در پیام مشروطیت ایراد فرمودند دقیقا به یکی از ضرورت های زمان ما اشاره میکند.

مردم ایران همواره شایسته برخورداری از آزادی بوده اند و این شایستگی را هم هفتاد سال پیش در جریان انقلاب مشروطیت به ثبوت رساندند. از آن ببعد متدرجا این شایستگی و استحقاق در باره مردم ایران بیشتر شد. زیرا اکنون برخورداراز پیشرفتهای اجتماعی و اقتصادی و با توجه به رشد کمی و کیفی گروههای تحصیلکرده و روشنفکر این شایستگی بیش از هر زمان دیگری متجلی شده است ولی گذشته از این شایستگی، آنچه که مطرح است استقرار دموکراسی بمنزله وسیله ای است که دستاورد کوشش های گذشته را حفظ میکند و مارا برای رسیدن به پیشرفتهایی که استحقاق آنرا داریم آماده تر میسازد، بنابراین پس از آنکه استقرار دموکراسی و استفاده از همه آزادیهای قانونی را ضروری بشناسیم، آنگاه در برابر ما وظایف خاصی مطرح میشود اینکه استفاده از آزادی های قانونی چه در زمینه مطبوعات و چه در زمینه بیان و چه در زمینه اجتماعات تامین نمیشود مگر در پناه قوانین مترقی. بنابراین وظیفه نمایندگان است که با برخورداری از هدایت های افکار عمومی که از راههای گوناگون به آنها عرضه میشود به تصویب قوانین لازم بپردازند یا قوانین موجود را با دیدی مترقی مورد تجدید نظر قرار دهند و ابزار و لوازم قانونی استفاده از آزادی های مندرج در قانون اساسی فراهم آورند. از طرف دیگر گروههای اصیل میهن پرست چه به شکل جناح های حزبی سازمان یافته و یا به شکل سازمان های متشکل دیگر این وظیفه را دارند که نگذارند حل بحران دموکراسی به بحران رهبری در جامعه بیانجامد و راه این کار آن است که همه گروههای میهن پرست و معتقد به حفظ دستاوردهای انقلاب شاه و ملت و مومن تر برترقیات و پیشرفتهای آینده، در عین حال که انضباط تشکیلاتی خود را حفظ میکنند برای دفاع از آزادی و بهره مندی از آزادی کوشش کنند.

لزوم هشیاری مردم

عباس اخباری دبیر حزب رستاخیز ملت ایران در استان مرکزی میگوید: فرمایشات شاهنشاه آریامهر آنچنان صراحت دارد که برای هر فرد ایرانی راه آینده را کاملا مشخص میسازد.

اعتقاد شخصی من این است که حزب رستاخیز ملت ایران تنها واحد سیاسی مملکت و در برگیرنده نیروهای ملی است و آنان که راه خود را از رستاخیز جدا میکنند در حقیقت بدنبال ایجاد شکاف در بین نیروهای ملت هستند و خطر در همینجاست که سیاست های استعماری شرق و غرب در تلاش اند که با ایجاد جدایی ها و رخنه در صفوف ملی ما موجباتی را فراهم آورند که بار دیگر بتوانند با ایجاد دسته بندی به غارت منابع ملی ما پردازند. مملکتی که با اتحاد و اتفاق بسوی دروازه تمدن بزرگ در حرکت است به همبستگی ملی نیاز دارد، تردید ندارم که ملت ایران همانطور که همواره صمیمانه بدنبال رهنمودهای رهبر خویش در حرکت بوده است این بار هم این بحران را پشت سر خواهد گذاشت و فاتحانه بدنبال برپا نمودن مجد و عظمت دیرین به راه خود ادامه خواهد داد و بار دیگر شکست و ناکامی نصیب طراحان سیاست استعماری سرخ و سیاه خواهد بود. آنچه مسلم است حزب رستاخیز برنامه خود را اعلام خواهد کرد اصول برنامه حزب رستاخیز اجرای رهنمود های شاهنشاه آریامهر در کتاب بسوی تمدن بزرگ است که در اختیار همه افراد در سراسر جهان قرار گرفته است. حالا باید به بینیم که گروههای دیگر در مقابل عظمت این دور اندیشی چه برنامه ای را عرضه خواهند کرد؟

وقتی رهبر مملکت و حزب رستاخیز و دولت اعلام میدارد که سیاست ما سیاست مستقل ملی است آزادی بیان، آزادی قلم، آزادی اجتماعات در حدود قانون برای همه میسر است دیگر کسی نمیتواند بگوید بما فرصت اظهار نظر داده نمیشود و ما در انتظار اعلام این نظرات از طرف گروههای دیگر هستیم.

جلب اعتماد مردم در مرحله اول

زهتاب فرد روزنامه نویس قدیمی و مدیر روزنامه اراده آذربایجان میگوید: تردیدی نیست که ملت ایران، حتی اکثریت قاطع، همان هایی که در چند ده سال اخیر از طرف مسئولان و گردانندگان امور بعنوان «مخالف» معرفی میشوند علی التحقیق نود در صد آنها از دوآتشه ترین معتقدین به اصول سه گانه نظام شاهنشاهی، قانون اساسی و ارمان های انقلاب هستند که اگر معتقد به حسن نیت واعتماد و صمیمیت مجریان امر باشند یقین دارم در انتخابات آینده به کسانی رای خواهند داد که به سه اصل مذکور پای بند باشند و همانطور که شاهنشاه در پیام اخیر خود فرموده اند «رای قاطع ملت ایران متوجه آنان خواهد گردید لکن ایجاد اعتقاد در مردم مستلزم این است که مسولان امر در رویه چند ساله اخیر خود و بخصوص در برداشت های فکری چند سال اخیرشان صمیمانه و قاطعانه تجدید نظر کنند در آن حال وقتی مردم بلافاصله باشم خاص خود، این حسن نیت را احساس کردند بار دیگر، یک پارچگی ملت ایران در راه تحقق اهداف ملی بر مبنای اصول مقدس سه گانه بوجود خواهد آمد.

نارضایی امروزی گروههای مردم ناشی از غصه درونی است که فقط جراح چیره دستی چون شاهنشاه میتوانند بموقع، به تشخیص و درمان و معالجه ان دستور فرمایند.

در ادوار گذشته، بارها گفته شد که « ملت ایران بهترین را به مجلس خواهد فرستاد» در حالیکه دیدیم و دیدید کمتر چنین شد. این بار نیز این ارزو هست که ملت ایران صمیمانه وبصورت یک پارچه در انتخابات شرکت کند.

بخصوص که رهنمودهای رهبر اندیشمند کشور در آغاز دعوت مردم به مشارکت، نوید جان نوازی است ملت معتقد است که هر آدم ساده لوحی هم این را میداند که کارد، دسته خود را نمیبرد، درست است که شاید خیلی ها، مثل من معتقد به صداقت و پاکدامنی دکتر آموزگار باشند و انتخابات میان دوره ای گذشته را نیز نموداری از تقوای این رجل پاکباز بدانند، ولی با یک گل بهار نمیشود باید دست آموزگار را علنا باز گذاشت باید موانع را قبلا از پیش پای وی برداشت باید یک حرکت تند و صریح و صمیمانه در سطح مملکت انجام گیرد تا مردم عملا احساس کنند که مجریان امر، صادق در اصلاحات هستند، آن وقت خواهیم دید که همه در یک راه و برای یک هدف گام برخواهند داشت.

اعتقاد دارم که در ایران کسی با سه اصل مذکور مخالف نیست به استثنای حداکثر چند هزار نفر که از بحادثه در سیمای ظاهر «مخالف» در آمده اند تا بلکه بتوانند از این راه گوش ها را متوجه واقعیت نارضائیها کنند.

۲۰ سال سابقه وتجربه پشتوانه کارخانجات صنعتی،
اسپید
اسپید سازنده جدیدترین سرویس غذاخوری وظروف بیمارستانی استنلس استیل و ظرفشوئی (سینک) از فولاد ضدزنگ استنلس استیل.
* انواع ظروف غذاخوری و ظرفشوئی استنلس اسپید درمقابل انواع ترشی، مواد غذائی و ترکیبات شیمیائی هرگز کدر وسیاه نمیشود و این برتری مطلق محصولات اسپید است برانواع مشابه.
* ظروف وظرفشوئی استنلس اسپید دارای آلیاژ مخصوص کرم ونیکل بعیار ۱۸ و ۸ میباشد بهمین دلیل درردیف مرغوبترین استاند ارد بین المللی قرار دارد.
"محصولات اسپید، برای زندگی شیک ومدرن امروز"
از فروشگاه ونمایشگاه مرکزی درخیابان تخت جمشید بین روزولت و بهار شماره ۱/۴۴۱ دیدن فرمائید.
فروشگاه های معتبر تهران وشهرستانها برای دادن سفارشات با تلفن ۴-۸۲۱۰۵۱ تماس حاصل نمایند.
بروپاکاند

استخدام دیپلمه
شرکت سهامی تولید و انتقال نیروی برق ایران (توانیر) وابسته به وزارت نیرو بمنظور تکمیل کادر اداری خود تعدادی دیپلمه (مرد) در رشته های ریاضی و طبیعی با حداقل معدل کتبی ۱۲ را ازطریق آزمایش و مصاحبه به همکاری دعوت مینماید.
داوطلبین واجد شرایط می توانند جهت کسب اطلاعات بیشتر وثبت نام با دردست داشتن مدارك زیردوشنبه ۱۶ر۵ر۲۵۳۷ بین ساعات ۸ الی ۱۱ به امور کارکنان این شرکت واقع در تهران ـ میدان ونك خیابان برزیل مراجعه نمایند.
۱ـ اصل ویك برك فتوکپی مدرك تحصیلی
۲ـ اصل ویك برك فتوکپی شناسنامه
۳ـ اصل ویك برك فتوکپی کارت پایان خدمت ویا معافیت دائم
۴ـ ۴ قطعه عکس ۴×۶ م الف ۱۱۸۲۵

میدان اسب دوانی فرح آباد
این پنجشنبه از ۶ بعدازظهر جام بایگون با ۹۱۰،۰۰۰ ریال جایزه
BAYER
بایگون از بایر

بنیانگذار: شادروان عباس مسعودی
صاحب امتیاز و مدیر: فرهاد مسعودی
سال پنجاه و سوم
محل اداره: خیابان خیام. ساختمان اطلاعات
تلکس ۲۱۲۳۳۶ ـ تلگرافی: اطلاعات. تهران
تلفن ۳۲۸۱

سخن روز

انتخابات صددرصد آزاد

تاکید بر «انتخابات صددرصد آزاد» دربیانات شاهنشاه، نکته‌یی است که باید بااهمیت خاص درآن نگریست. شاهنشاه میفرمایند: «مابایدوسائلی فراهم کنیم که مردم درسرنوشت خودشان شرکت بیشتری داشته باشند و مورد مهمی که لازم می بینیم مردم دران بیشتر شرکت کنند موضوع اظهار رأی است. انجمن ده، خانه های انصاف، شوراهای داوری، انجمن های استان و شهرستان و بالاخره مجلس شورای ملی و سنا. چیزی که بطور قطع میتوانم بگویم اینست که انتخابات باید صددرصد آزاد باشد یعنی هرکس رأی خودش را بدهد و آن رأی خوانده شود.

هیچ عاملی به اندازه «انتخابات» درتعیین سرنوشت دموکراسی مؤثر نمی افتد.

زیرا که کلام آخر در مبحث دموکراسی اعمال اراده مردم است درسرنوشت خودشان واصیلترین روش برای تحقق چنین مقصودی نظرخواهی ازعامه مردم است در جریان انتخابات سالم. هرروشی بجزاین گوشه ازآنکه دموکراسی را به جاده هرج و مرج می کشاند و به مفهوم اصیل و صحیح آن صدمه میرساند، اصولا یکنوع دیکتاتوری را برجامعه تحمیل میکند که بیشترین سهم آن به هیاهوگران و حادثه جویان تعلق دارد.

اصطلاح «اکثریت خاموش» را بسیار شنیده‌اید و میدانید درپیشرفته ترین دموکراسی های جهان دولت هایی که با رأی اکثریت مردم روی کار می آیند و نماینده آراء و افکار و تمایلات اکثریت محسوب میشوند، غالبا از «خاموشی اکثریت» گله میکنند: چه، انتظار دارند هنگامی که درمقام تصمیم گیری نسبت به مسائل حساس زیرفشار اقلیت فعال و پرهیاهو قرار میگیرند اکثریت هم صدایی بلند کند ولی معمولا چنین انتظاری براورده نمیشود چون اکثریت فرصت مداخله مستمر درامور سیاسی را ندارد. اکثریت حق تصمیم گیری، حق بحث و جدل، حق اظهار نظر نسبت به مسائل عمومی را بهنگام انتخابات درعهده نمایندگان خود قرار میدهد و پی کار خود میرود. از میلیونها تن مردمی که بعنوان کاسب، تاجر، معلم، صنعتگر، کشاورز، کارگر، دانشجو و غیره باید وقتشان یکسره صرف کارشان بشود و ذهنشان متوجه امور مربوط به پیشه یا حرفه یا کسب یادرس یا تامین معاش کس و کارشان باشد نمیتوان انتظار داشت هروقت صدای مخالفی برخاست آنها نیز عکس العمل نشان دهند و حکومت یا سیاست یا نمایندگان منتخب خودرا هرروز و به هر مناسبتی تأیید کنند.

اکثریت تنها درموقع انتخابات و بمنظور اعمال حق قانونی خود برای برگزیدن گروههای تشکیل دهنده سازمان حکومت و نشان دادن سلیقه و عقیده خود، قویا اظهار وجود میکند. رأی میدهد و سپس سیاست را به سیاستگران می سپارد تا انتخابات دیگر.

این، معنای واقعی دموکراسی است و صد البته مشروط بدان که انتخابات عاری ازهرگونه شائبه و صددرصد طبیعی و سالم باشد. بهمین خاطر هم درقاموس دموکراسی هیچ کاری ناپسندتراز مداخله نامشروع درانتخابات نیست و مردمی که پای بند اصول دموکراسی و آشنا به مبانی آن باشند گناه مداخله درانتخابات را به هیچ عذری برهیچکس نمی بخشند.

تفسیر سیاسی روز

تحولات سیاسی جهان و نقش امریکا

علیرضا جهانشاهی

سقوط بدون وقفه دلار آمریکا در بازارهای پولی جهان و بخصوص کاهش روزافزون ارزش برابری دلار در برابر ین ژاپن نه تنها باعث ایجاد تکانهای شدید آمریکا و واشنگتن گردیده بلکه در کلیه پایتخت‌های جهان این روزها یکی از داغترین موضوعات بحث و گفتگو موقعیت امروزی آمریکا و بعبارتی نحوه عمل حکومت پرزیدنت جیمی کارتر طی یکسال و اندی ریاست جمهوری او میباشد.

کلیه کسانی که به بررسی و ارزشیابی برنامه‌های انجام شده و انجام نشده جیمی کارتر میپردازند در این نتیجه گیری متفق القولند که رئیس جمهوری آمریکا و حکومت او نه تنها کارنامه درخشانی ندارند بلکه در بسیاری از زمینه‌ها با شکست‌های سختی مواجه شده‌اند. سیاست خارجی آمریکا یکی از مباحثی است که ناظران عقیده دارند شکست‌های حکومت جیمی کارتر در آن چشمگیرتر بوده و پیامدهای آن قابل توجه‌تر است. ولی سئوالی که باید مطرح کرد اینست که با توجه به شرایط داخلی آمریکا و همچنین اوضاع جهان آیا هیچ رئیس جمهور دیگر میتوانست در آمریکا بهتر از کارتر فعالیت بکند؟

مسئله‌ایکه در بررسی کارنامه روسای جمهوری آمریکا به آن توجه کافی مبذول نمیگردد اینست که فعالیت کارتر و دیگر روسای جمهوری با دوران بخصوصی مقایسه میگردد، دورانی که بلافاصله پس از جنگ دوم جهانی در آمریکا و در حقیقت در سراسر جهان آغاز گردید و بحق میتوان آنرا دوران طلائی سیاست جهانی واشنگتن دانست. در دوران بعد از جنگ جهانی دوم آمریکا بعنوان قدرت پیروزمند جنگ در صحنه جهان از موقعیت غیرقابل رقابتی برخوردار بود. کلیه متحدان آمریکا از اروپا گرفته تا ژاپن همگی برای برپا نگه داشتن اقتصاد ملی خود بطور کامل متکی به آمریکا و کمک‌های اینکشور بودند و تنها کشوریکه کوس رقابت با آمریکا را میزد هم اگرچه در جنگ دوم جهانی در میان پیروزمندان قرار داشت ولی مجبور شده بود بهای بسیار سنگینی را چه از نظر انسانی و چه از نظر اقتصادی بپردازد.

آمریکای امروز در مقایسه با آن دوران طلائی فرق بسیار کرده است. ژاپن و اروپا که پس از جنگ دوم جهانی تنها با کمک مالی و اقتصادی آمریکا توانستند سرپای خود بایستند امروزه نه تنها مایل نیستند این وابستگی در ذهن آنها یادآوری شود بلکه توکیو و بن هر کدام در زمینه اقتصادی در فاصله بسیار کمی از آمریکا قرار گرفته‌اند و اگر اوضاع اقتصادی آمریکا و وضع دلار بهمین ترتیب پیش برود بعید نیست روزی که آمریکا دیگر بزرگترین قدرت اقتصادی جهان غرب نباشد.

وضع دلار آمریکا در چند سال اخیر در حد خود نمونه مناسبی از حقایق در حال تحول در صحنه جهانی بوده است. در دوران پس از جنگ دوم جهانی تنها قدرت بدون رقیب اقتصادی آمریکا بود که توانست دلار را تبدیل به قدرتمندترین واحد پولی جهان بکند. امروزه نه تنها وضع تولید در اقتصاد آمریکا بطور فاحشی سقوط کرده بلکه وابستگی غیرقابل انکار آمریکا و متحدان آمریکا به انرژی وارداتی از اوپک باعث بیشتر اوضاع گردیده است. در این شرایط بعضی از کشورهای عضو اوپک حاضر نیستند دریافتی آنها بحساب بهای نفت به دلار باشد و ناظران متحدالقولند که اگر اوپک در این زمینه تصمیمی علیه دلار اخذ کند این اقدام اوپک را میتوان حتی ضربه مرگ دلار بحساب آورد. در شرایط امروزی صحنه تئاتر سیاست بین المللی لازم است که کلیه ممالک برای مدت کوتاهی هم که شده منافع درازمدت بشریت را مقدم بر منافع کوتاه مدت ملی خود قرار دهند و آنوقت در راه یافتن راه حلی برای مشکلات اقتصادی جهان باشند، مشکلاتی که نمیتوان بهیچ وجه آنها را از مسایل سیاسی متمایز دانست.

یکبار برای حقیقت و تاریخ

دکتر علیرضا نوری زاده

دوست اندیشمندم «احمد احرار» در مقاله‌ای که چندی پیش در همین صفحه منتشر شده بود، ضمن بر شمردن نکاتی چند از نحوه رویا روئی مسوولان با مشکلات، اشاره‌ای داشت به آن «پیرمرد لق لقوی عزیزی که گوشه گوشه تاریخ صد ساله من، از بانگ و فعل و حرکت او سرشار است. آن پیرمرد خوب که بگفته‌ی خودش هشتاد سال در طلب آزادی هر مکتب و دری را کوبید و در پایان خسته از اینهمه گذشتن و گشتن، با حسرت بزرگش خاموش شد.»

احرار اشاره‌ای کرده بود به حاج مهدیقلی خان هدایت «مخبرالسلطنه»؛ دولتمردی که در حیات ناصر الدینشاه لقب و عنوان گرفته بود و شباهنگام برای شاه شهید «روح القوانین» میخواند، و گاه محبوب بود و زمانی مغضوب. و این عزت و ذلت، تا پایان عمر، خطی مستمر از زندگی مخبر السلطنه بود.

اشاره آنروز «احمد احرار» باعث شد باری دیگر کتاب زندگی این رجل آزاده را بدست گیرم و همراه او از روزهای کودکیش، وقتی برای تحصیل و تلمذ راهی آلمان میشد و درخانه مادام «دیتریشی» فرهنگ غرب، می آموخت، تا آخرین دقایق مسند نشینی‌اش مسافر سفری خوش شوم. می گویم سفری خوش چرا که هر صفحه از کتاب «خاطرات و خطرات» اندیشه و سخنی تازه داشت، و گمان می برم همه آنها که بنحوی در کار هدایت خلق و رهبری جامعه‌اند باید نگاهی به این کتاب ارزشمند بیندازند.

مخبرالسلطنه با آنکه از آغاز نوشته‌اش با دلیل و مدرک مراتب وطنپرستی، آزادیخواهی و مردم دوستی خود را بظهور می رساند، هرگز اشاره‌ای به آن «من» سرکش که هر روز صاحب قدرت و مسند را فریب میدهد نمی کند. «من» او، پنهان در اعمال اوست. «من» او مثل «من» خیلی‌ها، وقتی سخنی بر خلاف طبعش گفته میشود بخشم نمی آید، و هر پرده‌ای را فرو نمی ریزد.

***

وقتی آقای دکتر پیراسته باقلم شیرین خود که گاه از حلاوت زبان سوز است، ضمن ابراز لطف بیشمار به من، پدر در خاک خفته‌ام، و باور من، از ماجرای خصومتشان با دکتر علی امینی می گویند، نمیدانم چرا یاد مخبرالسلطنه در همه‌ی اندیشه من نقش می گیرد. با آنکه آقای دکتر پیراسته هیچ شباهتی به آن مرحوم ندارند. و نگاهی به یکی دو رفتار ایشان و مخبرالسلطنه در مقام امارت و استانداری و قضاوت و پاسداری حق، نشانه تفاوت بسیار اعتقادات، رفتار، و منش و سرشت دکتر پیراسته، و دولتمرد نامدار و خوشنام ، مخبر السلطنه است. (ماجرای قضاوت مخبر السلطنه در زمان ولایتش درآذربایجان و مجلس عدالت او که بگفته مرحوم ثقة الاسلام شهید سر بلند آزادی، یاد اور مجلس بزرگان صدر اسلام بود و امکان نداشت در آنجا کسی بناحق محکوم شود، نمونه‌ای از اعتقاد مهدیقلی خان هدایت، و قصه دادستانی آقای دکتر پیراسته و پرونده قتل محمد مسعود که هنوز هم مفتوح است نشانه‌ای از راه و روش، خوی و خصلت و منش و سرشت سیاستمدار معاصر ما تواند بود.) با اینهمه در گفته های آقای دکتر پیراسته حقایقی نهفته است که هر لحظه کتاب خاطرات حاج مهدیقلی خان هدایت را در یاد من زنده می کند و پس از اشاره به چند نکته ضروری که در مقدمه سخن ایشان آمده بود به این «وجه تداعی» در مقاله «من و دکتر علی امینی» که در واقع پاسخی به ایضاحات من است، اشاره خواهم کرد.

***

آقای دکتر پیراسته بدون آنکه به هدف مقاله من توجه کنند بخش کوچکی از آن را که اشاره‌ای به حرفهای سیزده سال پیش ایشان است مورد لطف قرار داده، و آن اشاره را زمینه‌ای دانسته‌اند برای تصفیه حسابهای خصوصی و سیاسیشان با یک سیاستمدار صاحب نام. حال آنکه من با اشاره‌ای کوتاه به گذشته‌ای نه چندان نزدیک قصد آن داشتم، بنوعی ایشان را متوجه دیروزشان کنم. و ذکر کلمه حاکم وقت از آنجهت بود که در زمان سفارت ایشان در عراق، زمزمه هائی شنیده میشد که حکایت از بازگشت دکتر امینی به قدرت می کرد. بنابراین چندان دور از منطق نیست اگر ایشان با شنیدن آن زمزمه‌ها، بار دیگر در صدد تحبیب سیاستمدار صاحب نام معاصر بر آمده باشند. حافظه ایشان بسبب کثرت مکاتیبی که در زندگی سیاسیشان آزموده‌اند و گرفتاریهائی که داشته‌اند ممکن است دچار نسیان شده باشد. ولی برای من که جز پیکر خاضع پدرم در برابر حضرت حق، خم شدن انسانی را ندیده‌ام و جز در کلاس درس مدح استادی را نگفته‌ام،! حضور حافظه آنچنان صریح و بی پرده است که حتی حکایت آقای دکتر پیراسته و مرحوم متین دفتری را آنگونه که مجلات سالهای ۱۳۳۶ تا ۱۳۴۰ شمسی از آن یاد کردند در خاطر دارم. بنابراین هرگز یادم نمیرود که چگونه سفیر گرامی ایران رادر عراق دیدم «هنگامی که گالشی سبز رنگ بروی جوراب خود پوشیده بودند تا پایشان از ذرات شمعهائی که بر صحن و ایوان حرم بجا مانده بود، آلوده نشود». و هنوز هم حرفهای ایشان را در اتاق سفارت خطاب به پدرم در یاد دارم. همچنانکه دعوتشان برای شرکت در میهمانی سال نو ایرانی که همان شب برگزار میشد از خاطرم نمیرود. بنابراین تحت تاثیر یا تلقین پدر، استنباط نادرست از حرفهای ایشان نداشته‌ام. خود آقای دکتر پیراسته میدانند که ذهن یک کودک مثل آینه است همانگونه که دل او. پس نه رنگ می گیرد و نه بندی تعلق میشود. خوشادلی که در روزگار درایت و هوش نیز چنان زلال باشد. بنابراین برخلاف گفته ایشان نه من در حاشیه کسی راه میروم که با مقاله ایشان در صدد دفاع از «متن» برآیم

و نه پدرم جزو ارادت کیشان کسی بود. بهترین دلیل بر این گفته زندگی پدر من و زندگی دکتر پیراسته است. حال آنکه هر دو درمدرسه حقوق با هم عقود را شناختند و به «حق» درمعانی چندگانه‌اش پرداختند. یکی کاردرحاشیه عقودرا پذیرفت و محضری و دفتری را و دیگری پرداختن به حق را گزید و حرکت درجوار سیاستمدار یا سیاستگری را!

چنین بود که اشاره ایشان را در مورد دوستی پدرم با دکتر امینی و نظرشان را درباره واکنش دوستان دکتر امینی در پی انتشار سلسله مقالاتشان در اطلاعات بهانه‌ای دیدم برای آنکه این مقالات را کامل کنند و هدفی را که برایش دورخیز کرده‌اند به انجام رسانند. و در این میان سخن من که فقط جنبه ایضاح داشت ابدا مورد توجه

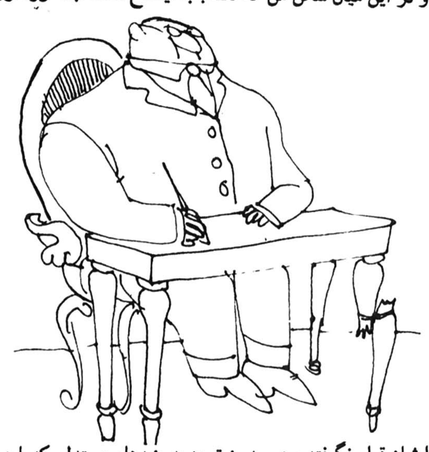

ایشان قرار نگرفته بود و بدون توجه به جنبه‌های مستدلی که با بهره گیری از تاریخ عنوان شده بود تنها به چند جمله‌ای پرداخته بودند و اصل داستان را که حکایت «امریکا... و خوشباوران منتظر ظهور» بود، بدون توجه، رها کرده بودند. من نه دشمنی با ایشان دارم، نه درکاری قصد رقابت با دکتر پیراسته را کرده‌ام. ضمن آنکه «پیر» و «مقتدائی» نیز ندارم که بد فاع از ساحتش قلم برگیرم. آنچه نوشته بودم برای روشن شدن سیاستگری بود که یک چند برمسند تکیه داشت و تاریخ شاهد اعمالش بود و اینک برکناراست و دوستان قدیم یارویاورش.

******

تا اینجای نوشته گمان می کنم به دو سه نکته‌ای که در نوشته دکتر پیراسته، بمن مربوط میشد جواب گفته‌ام. اما در مورد «وجه تداعی» نوشته ایشان با آنچه مرحوم مهدیقلی خان هدایت در «خاطرات و خطرات» عنوان کرده باید توضیح بیشتری بدهم.

مرحوم مخبرالسلطنه در چند فصل از کتابش از چند گروه سیاستمدار محل سیاست با حیرت یاد می کند و جالب اینکه نامهائی که حیرت او را بر می انگیزند در همه دوره های زندگی سیاسی او معرف همانهاست که اعضای مؤمن حزب «باد» بوده‌اند.

مخبرالسلطنه به شگفتی می افتد وقتی فلان سیاستمدار مستبد را یکی دو ماه مانده به صدور فرمان مشروطیت و در زمانی که همه بر قراری مشروطیت را امری مسلم میشمارند، در زمره مشروطه خواهان می بیند. مگر میشود آدم هم مستبد باشد هم آزادیخواه؟! هم در سنگر محمد علیشاه و هم در زندان باغشاه و در مجلس عزاداری شهدای آزادی!

آخر چگونه میشود. اینها از کدام ستاره آمده‌اند.

امیر بهادر این آزادگی را دارد که از اول داد میزند استبداد بعدهم بر سر اینکار جان میدهد. تازه مجلس را چه کسانی گرفته‌اند؟ همانها که تا دیروز زنده زنده مردم را پوست می کندند!

بدینگونه مخبرالسلطنه که بیزار از حزب «باد» است، مشروطه را با شکل و نمائی که آنروز ها توصیف میشود از استبداد هم خطرناکتر میداند و جمله‌ای می‌نویسد که گمان می کنم بهترین توصیف برای این گروه از اهل سیاست باشد:

«دردنیا دو نوع اهل سیاست وجوددارد. یکی آنها که عقیده‌مند مکتبی بوده، خدمت به خلایق وجدیت درامر قیادت دولت را وظیفه خود دانسته‌اند

این دسته را نه تعریف امروز فریب دهد و نه تکذیب دیروز، و دسته دوم ابن الوقتها هستند که فرنگی به مکتب آنان «اپورتونیزم» گفته ـ اینها سرگذر و چهار راه خانه کرده، امروز تابوت هرمقام برند اگر صاحب مال و نام و فرزند باشد گویند ازدوستانش بودیم و گرنه نفرینش می کنند و خودرا از دشمنان بالفطره اش می خوانند. معمولا آاینان را تابعان حزب الریح میدانند و نمونه هایشان فعلادرسیاست مابسیارند. گمان من براین است که اگربازهم چیزی تغییرکند، این طبقه را جائی باشد پشت آدمی، یاذهزاشیه کسی، قصه این آدمها به آروزگار عیسی بن مریم میرسد. آن حواریون و آنها که خودرادرچهارراه بادقراردادند...»

انچه مخبرالسلطنه می گوید درجامعه ماتازگی ندارد. من سی ساله نیز از آن روزی که با هجی حروف مقاله‌ای یاخبری ازگردانندگان چرخ سیاست خواندم دریافتم که حزب «باد» پرطرفدارترین حزب سیاسی دیارماست. و اعضایش از وضیع و شریف، استخواندار و بی استخوان، آراسته و پیراسته، همه و همه، اصل مسلمی را پذیرا شده‌اند. اینکه بنشینند و صبر پیش گیرند و هرجا ستاره کسی را روبه اوج دیدند بسویش روند، مدحش گویند و مهرش طلبند، و اگر نجم فروزان دیگری را درافول دیدند، برسرش زنند و ازاین خوش رقصی دربرابر آنها که بستارگان را برفراز کرده‌اند یا بیفروغ، مزدخویش گیرند و درمجلس آنان برصدرنشینند.

من اینرا ازنخستین لحظه‌ای که درپافتم جزشعر، گسترهٔ پراز همهمه سیاست نیز وسوسه‌ام می کند و میل به دانستن دراین عرصه سرشارم میسازد، حس کردم.

ولی هیچگاه گمان نمی کردم درسی سالگی دوست عزیز پدرم دکتر پیراسته را درصف پرچمداران حزب باد یابقول فرنگان اپورتونیست ها ببینم.

دکتر پیراسته عزیز که دیرسالی بود کارسیاست را به سیاستگران و سیاست گزاران وانهاده بود و خود درپی آزمودن استعداد خویش درپهنه اقتصاد و معماری رفته بود (البته دراین میان قولی است که شهرداری سابق دکتر پیراسته را از شهرسازی منصرف کرده بود) یکباره بافتح دروازه های فضای بازسیاسی، آنگونه که اینروزها حرف سیاستمداران و سیاست گزاران است ناگهان بخیال افتاده‌اند که ای دل غافل، دراین چهار راه اگر منزلی نگیریم چه بسادیر شود و نصیبی درخور نیابیم!... جستجو آغاز می گردد. چه کسی را پیدا کنیم که زبان به مدح یاقدحش گشائیم؟! هوشیاری دکتر پیراسته بیشتر از آنست که مدح کسی را گوید. چون «آقا»ی واقعی سالهاست رودرنقاب خاک کرده. و متین و آرام دفتر و دیوان را به زندگان سپرده، پس بهتراست باقدح ستاره‌ای که زبان رایج زمان، نورش را باور ندارد، در دل دیوانیان راهی جست و بقصد قربت کاری کرد. مدتی به تفکر میگذرد (درست نظیر انروزها که دکتر پیراسته درباره پرونده مسعود به اندیشه می‌نشست) وبعد ناگهان خوانندگان صفحه ۶ روزنامه اطلاعات خود را رویاروی کسی می‌بینند که آخرین خاطره آنها درباره او درمیان مذاکرات مجلس ثبت است. (آنروز که صدای ایشان گرفته بود وسخنشان بگوش آن خانم نماینده نمیرسید وایشان قصد داشتند کاری کنند تا صدا رساتر شود) مردم ناگهان نویسنده‌ای را کشف می کنند که در طول سالهای مسندنشینی‌اش، اگر کلمه‌ای باعتراض گفته بود درهمان شبانه های یاران غاربود ومحافل خالی از اغیار، مردم کسی را دیدند که در زمان استانداریش درفارس، یک صدای مهر بهمراه نداشت وبه شهادت تاریخ روز انفصال یا اعتزالشان، دربسیاری از خانه های مردم شیراز مجلس جشن وسرور بپا بود.

مردم با کسی روبرو بودند که خود از برکت اقتدابه اریستوکراسی ایران به همه جا رسیده بود و حال گمان می کرد با چوبی که برپشت دولتمردی ازین جمع میزند جائی درفضای بازسیاسی خواهد یافت و مسندی درمیان این میدان خواهد گرفت.

مردم دیدند ومن دیدم. وحس کردم بایدزبان گویای این مردم شوم. باید صدای خود را درهمان صفحه ثبت کنم. برای حقیقت وتاریخ، برای مردمی که فردا بپای صندوقهای رأی میروند.

ونوشتم...آنگاه ایشان کودکم خواندند وجوان، خردوفراموشکار و مرا وپدرم را از دوستان دکتر علی امینی دانستند. گمان نمی برم این دوستی اگر هم حقیقت داشته باشد، چیزی از واقعیتی که من در مقاله خودبرشمردم کم کند. مگر خودشما از دوستان دکتر امینی نبودید؟ وهمه اختلاف شما برسرابقای ولایت شما برفارس یا انفصال شما نبود؟. مگر شما تلفنی از امریکا به دکتر امینی اطلاع ندادید که به ایران نیاید چون علیه اوپرونده سازی شده؟ اگر دوست ایشان نبودید پس بخاطر کدام مصلحت چنین کردید؟ میدانم شما گناهی ندارید. اشتباه شما دراین بود که گمان کردید چون روز حساب نزدیک است وامکان دارد در فضای بازسیاسی سرشما بی کلاه ماند، خواستید از این سفره لقمه‌ای چینید. وبا خطاب وعتاب به دکتر امینی و اشاره به امریکا که با مابه از این باش، حضور خود را درسیاست باری دیگر گوشزد نمائید. عیب کاردراین بود که دراین راه رویاروی کسی بودید که درگذشته سیاسی خود اگر مشکلی با او داشته‌اید برسردفتر ودیوان بوده است نه مصلحت خلق خدا. ضمن آنکه دراینکار مرتکب اشتباهات فاحشی هم شده‌اید. برای نمونه امین الدوله را که بگفته همه‌ی تاریخ نویسان زمانه ما، وبسیاری از سیاستمداران هم عصر او، ادامه دهنده راه امیرکبیر بوده چوب زده‌اید وبعد پرسش را تسلیم کننده شهدای سرفراز مشروطیت دانسته‌اید. بکبار برای شما وتاریخ می گویم: بهتر است برای یافتن حقایق تاریخی بیش از یک منبع را مطالعه کنید. پارک اتابک هرگز دارای حریم نبوده که سربازان محمد علیشاهی را از شکستن در وبیرون کشیدن آزادیخواهان پناهنده منع کند. (رجوع کنید به نوشته مخبرالسلطنه، اعتماد السلطنه، براون، کاندینسکی، آرتواف و...) تا مراتب مشروطه خواهی وآزادی طلبی امین الدوله وپرسش «معین الملک» وبعدها «امین الدوله دوم» را دریابید. جای دیگر اشاره کرده بودید که امین الدوله آزادیخواهان را به دانیش محمد علیشاه تسلیم کرد. اشاره نکردید که پدربزرگ همین امین الدوله فرمان مشروطیت را امضا کرد. و نامش برسردرمجلس تا روزیکه مشروطیت درایران زنده است جای گرفت. تازه قوم وخویشی ونسب بردن از مستبد یا مشروطه خواه که دلیلی براعمال ورفتار کسی نمیشود. من وشما که از این اقوام نداشته‌ایم چه کرده‌ایم، ودردفتر هستی مردم سرزمینمان چه جائی داشته‌ایم؟

گمان می برم به همه نکات اشاره کرده باشم، ضمن آنکه قضاوت درباره اعمال ورفتار وگفتار و کردار شما ودکتر علی امینی بعهده تاریخ است وزمانه بی‌پیر که نقاب از چهره همه کس در وقت مقتضی برمیدارد، کتاب هستی شما ودکتر امینی را داوری خواهد کرد. توجه کنید که از بخت خوش دکتر امینی وشما، همین فضای بازسیاسی مجالی برای آغاز این داوری بدست داد. وآنچه شما وایشان می گوئید وخواهید گفت سندی دراین دادگاه وارسته ووالا خواهد بود. پس بسنجید، بگزاف ولاف مگوئید، درسنی هستید که مقام نمی تواند برایتان فریبنده باشد پس بهتر آنست که فضا را برای جوانترها بگذارید وبفکر آن باشید که اگر سند شما در پیشگاه تاریخ ومردم گوشه‌ای ناخوانا ومخدوش دارد، با رفتار امروز وفردایتان خوانا و پیراسته‌اش کنید. جز این تذکر گمان نمی‌برم از من که هزاران بار از شما کم تجربه‌ترم، وظیفه‌ای بایسته باشد. و مطمئن باشید از این پس هرچه بگوئید وبنویسید برای تاریخ ودادگاه وجدان مردم است.

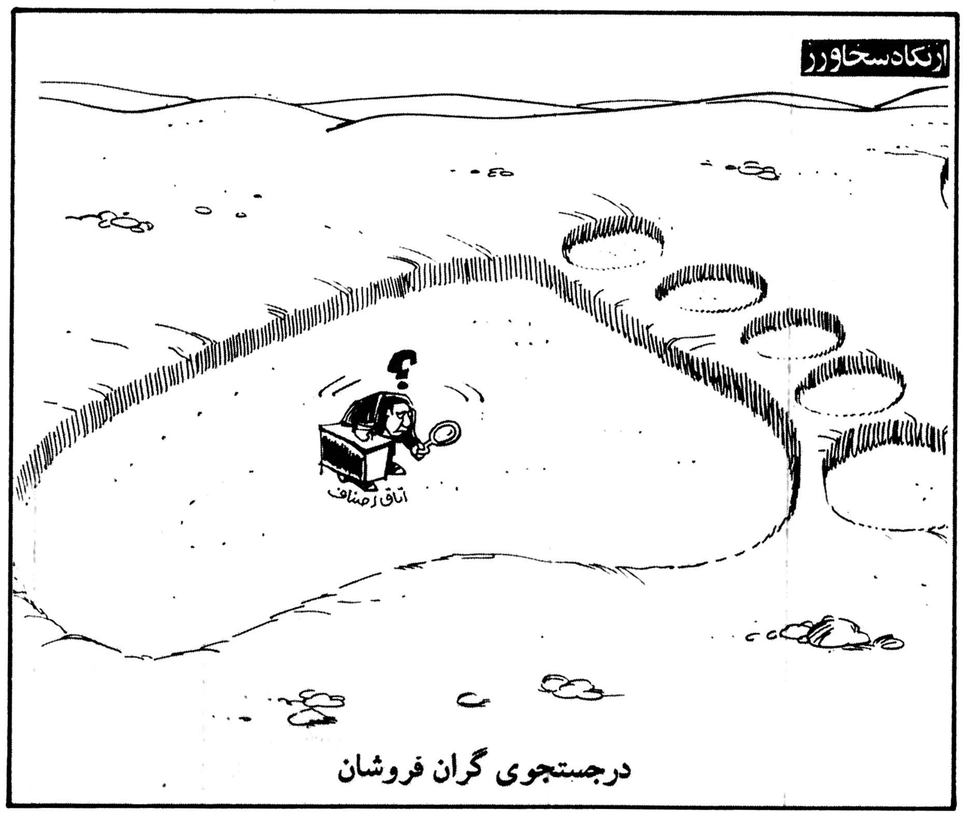

از نگاه سخاورز

درجستجوی گران فروشان

چهل سال قبل...

نرخ تره‌بار و میوه‌جات اعلام شد

شهرداری تهران بمنظور رفاهیت عمومی و جلوگیری از اجحاف فروشندگان نرخ تره‌بار و میوه‌جات را در دکان‌ها بطور خرده فروشی بقرار زیر تعیین و برای اطلاع عموم اعلام داشت. نرخهای مزبور تا یکهفته اعتبار خواهد داشت.

هندوانه اعلا ۳ کیلو ۱/۲۰ ریال
هندوانه جره ۳ کیلو ۰/۸۵ ریال
هندوانه وربار ۳ کیلو ۰/۶۰ ریال
طالبی اعلا ۳ کیلو ۱/۹۰ ریال
طالبی وسط ۳ کیلو ۱/۴۰ ریال
طالبی وربار ۳ کیلو ۱/۱۰ ریال
گرمک اعلا ۳ کیلو ۱ ریال
گرمک وربار ۳ کیلو ۰/۱۰ ریال
بادنجان قلمی اعلا یک عدد ۰/۲۰ ریال «یک عباسی»
بادنجان رسمی یک عدد ۰/۱۰ ریال «صنار»
بادنجان ورامینی ۲ عدد ۱۵ دینار «سه شاهی»
خیار شمیرانی ۴ عدد ۰/۴۵ ریال
خیار سنگانی دور شهر یک عدد ۰/۱۰ ریال
خیار وسط یک عدد ۰/۰۵ ریال «یک شاهی»
پیاز دورشهر ۳ کیلو ۱/۷۵ ریال
پیاز ولایات ۳ کیلو ۲/۳۰ ریال
پیاز وسط با برگ ۳ کیلو ۰/۹۵ ریال
گوجه فرنگی دورشهر ۳ کیلو ۳/۲۵ ریال
گوجه فرنگی ورامینی ۳ کیلو ۲/۶۵ ریال
سیب قرمز اعلا ۳ کیلو ۴/۵۰ ریال
سیب قرمز وسط ۳ کیلو ۲/۳۰ ریال
انگور مهدیخانی اعلا ۳ کیلو ۲/۶۵ ریال
انگور مهدیخانی وسط ۳ کیلو ۲ ریال
انگور عسکری اعلا ۳ کیلو ۲ ریال
انگور عسکری وسط ۳ کیلو ۱/۷۵ ریال
خربوزه کدخدا حسینی ۳ کیلو ۲ ریال
خربزه شهری ۳ کیلو ۱/۹۰ ریال
شلیل اعلا ۳ کیلو ۵/۷۵ ریال
شلیل وسط ۳ کیلو ۳ ریال
آلبالو اعلا ۳ کیلو ۶/۳۵ ریال
آلبالو وسط ۳ کیلو ۳/۵۰ ریال
گلابی دم کج اعلا ۳ کیلو ۳/۹۰ ریال
گلابی دم کج وسط ۳ کیلو ۲/۳۰ ریال
هلوی تخم خراسانی اعلا ۳ کیلو ۱۲ ریال
هلوی تخم خراسانی وسط ۳ کیلو ۵/۵۰ ریال
هلوی رسمی اعلا ۳ کیلو ۳/۶۰ ریال
هلوی رسمی وسط ۳ کیلو ۳ ریال
غوره عسکری اعلا ۳ کیلو ۲/۶۵ ریال
غوره آبی ۳ کیلو ۱/۵۰ ریال
سیب زمینی اسلامبولی ۳ کیلو ۳ ریال
لوبیا سبز ۳ کیلو ۳/۲۵ ریال
هویج فرنگی ۳ کیلو ۲/۶۵ ریال

کشف آثار تاریخی

مقداری اشیاء نقره‌ای از قبیل گوشواره، دستبند، انگشتر و غیره که با مقداری سکه‌های مسی و نقره‌ای از دوره‌های اسلامی و ساسانی در صحرای بیرونجان چهار محال کشف شده بود توسط اداره دارائی به آقای صهبا نماینده اداره باستان شناسی تحویل گردید. آقای صهبا برای تحقیق و رسیدگی به وضعیت دو خمره سفالی که در صحرای طالخونچه کشف شده است به سمیرم عزیمت نمود.

نماینده زرتشتیان

عملیات قانونی انتخابات زرتشتیان خاتمه یافت و آقای کیخسرو شاهرخ باتفاق آراء از سوی زرتشتیان بنمایندگی دوره دوازدهم انتخاب شدند

باور کردنی نیست

«لینکلن» از بهترین رادیوهای امریکائی دارای مشخصات ذیل: جعبه «ایونیث» عاج نما الوان ۶ لامپ ۳ موج از ۱۶ تا ۲۱۰۰ متر همه جا را میگیرد با دو ولتاج ۱۱۰ ـ ۲۲۰ ولت قیمت آن قبل از ورود ۱۳۰۰ ریال فقط و پس از ورود ۱۶۰۰ ریال خواهد شد بیعانه ۳۰۰ ریال قبول میشود مشروط بر اینکه پس از وصول و امتحان اگر مورد پسند نشد بیعانه مسترد خواهد شد محل قبول بیعانه و اسم نویسی مغازه امین غنیمه خیابان لاله زار تلفون ۹۰۱۰

شعله‌های عشق

کتابی است ادبی، عشقی، اخلاقی، اجتماعی تالیف ابوالقاسم خطیر که همه انتظار آن را داشتید در کتابفروشی اقبال به بهای ۶ ریال بفروش میرسد.

عشق و ناکامی

یا سرگذشت خانم کاملیا شاهکار الکساندردوما با ترجمه شیوای آقای احمد شهیدی با بهترین چاپ در ۲۰۰ صفحه با کاغذ اعلا و گراور زیبا بقطع خشتی تا چند روز دیگر منتشر خواهد شد.

«نقل از اطلاعات ۱۶ مرداد ۱۳۱۸»

امروز در تاریخ

نوشیروان کیهانی زاده

۷ اوت

۱۵۰۲ ✱ فرانسه ناوگان اسپانیا را از جنوب ایتالیا بیرون راند و در همین روز جیمز چهارم با ماری تودور ازدواج کرد.

۱۸۰۴ ✱ ناوگان آمریکا بندر طرابلس در لیبی را بمباران کرد.

۱۸۳۰ ✱ مجلس فرانسه لویی فیلیپ را به عنوان پادشاه این کشور برگزید.

۱۸۹۷ ✱ ارتش مصر در حمله به سودان، منطقه ابوحامد را تصرف کرد.

۱۹۱۲ ✱ روسیه و ژاپن در مورد نفوذ در منچوری و مغولستان به توافق رسیدند.

حمله شوروی به ژاپن آغاز شد

مصر قسمتی از سودان را تصرف کرد

۱۹۴۰ ✱ دولت انگلیس با فرانسه آزاد به رهبری شارل دوگل قرار داد همکاری متقابل امضاء کرد.

۱۹۴۱ ✱ بمب‌افکن‌های شوروی برای نخستین بار خود را به برلن رسانیدند و پایتخت هیتلر را بمباران کردند.

۱۹۴۵ ✱ یک روز پس از بمباران هیروشیما و هفت روز قبل از تسلیم شدن ژاپن، شوروی به دولت ژاپن اعلان جنگ داد و به جزایر کوریل حمله برد.

۱۹۵۹ ✱ چین به ایالت شمال شرقی هند حمله برد.

۱۹۶۰ ✱ ساحل عاج ـ مستعمره فرانسه ـ استقلال یافت.

ویژه ماه مبارک رمضان

رمضان، تجلی قدرت با شکوه اسلام

نوشته: سیدعبدالرسول حجازی

ایها الخلق المطیع اسال الله ربی و ربک ان یجعلک هلال برکة لاتمحصها الایام و طهاره لاتدنسها الاثام وسلامة من السیئات،

آنگاه که امام سیدالساجدین چشمهایش به هلال رمضان دوخته میشد میفرمود: ای هلال از خدایت و آفریدگارم درخواست می کنم که پیامبر خیر و برکت باشی، فرصتی مناسب جهت شستشوی دلها از پلیدیها. با تو پیامی باشد از سلامتی و دورگزینی از معصیت، هلال خوشبختی و کامیابی نه نحسی و سختی، هلال نعمت و احسان تقوی و شکوه و اسلامیت...

آنگاه که انسانها از روح اسلامیت بی اطلاع و در غفلتند دست و پا میزنند و از نقطه‌ای زندگی را شروع میکنند و تمامی بعد و ابعاد و تاروپود زندگیشان چند نقطه مبهم و بی معنا بیش نمی باشد لازم بلکه واجب و بحکم صاحب فتوی مسئولیت قلم و بیان بار سنگینی است که در قلب تاریخ ضربان پی گیرانه را تعقیب میدارد.

واژه های رمضان، روزه، مبطلات، سحر، افطار، دعا، استغفار، نماز، تلاوت قرآن، نافله و... اصطلاحاتی است که به مناسبتهای گونه گون در این ماه فراوان از سر زبانها فرومیریزد یا با گوش خلق آشنایی پیدا میکند. لیکن مجموعه این اصطلاحات و واژه های مذهبی تنها به دو کلمه دیگر روی می آورد و آن عبادت و اطاعت است.

گزینش این واژه‌های مقدس و مهم اسلامی بعنوان چکیده فرهنگ رمضان باین دلیل است که بزرگترین و مهمترین هدف اسلام و نزول قرآن نائل گردانیدن انسان به مقام شامخ عبادت الهی و اطاعت خداوندی است.

البته عبادت نه به آن مفهوم غلط و مرتجعانه اش که در مجتمع عوام زدگان تعبیر به خرافی ترین عمل مینمایند بلکه عبادت با همان مفهوم بلند پایه آن، عشق و پرستش حق و آزاد شدن از تمامی غرائز و قید و بندها و اسارت ها.

وه که چه منافات دارد و چه قدر متضاد است، این دو راه «عبدالله» بودن و بنده طاغوت نفس شدن. خود فرورفتگان در مظاهر هر ماده و ادم پرستی و هوس گزینی هرگز نتوانند که ازشهد شیرین «عشق و پرستش»، «حق و نیایش» و «جهاد و کوشش» بهره‌مند شوند. بشر گذشته و پیشین در نتیجه کمتر فرورفتگیش در متن زندگی و مظاهر تمدن فرصت انرا هم داشت که بخود بیاندیشد و یا در محیط کوچکی که در آن دست و پا میزد و میلولید فکر کند. این موقعیت را هم گاهی با رسیدن ماه رمضان پیدا می نمود تا مرزهای خود و خودیت و محیط کوچک خویش را پشت سر نهد و به جهانی وسیعتر بیندیشد و با قلبی سرشار از معنویت و تقوی خود را بسازد و از قهرمانیهای دین و از آزادمنشی های ایدئولوژی اسلام برخوردار گردد و با خاطری آرام و مطمئن و دور از نگرانیهای مزمن زیست نماید و پا در صف رزمندگان سازندگان تاریخ طلائی نهد و درردیف معماران آزادی، کوشش و کششی داشته باشد.

جالب انست که رمضان شکوه این چنین معنویتها و سازندگیها است مرد خدای روزه دار پس از افطار و انجام نماز شبانگاهی دعای افتتاح می‌خواند و ورد زبانش و زمزمه لبانش این جمله از دعای افتتاح است که می گوید:

وقتلافی سبیلک فوفق لنا: «خدای من در راهت شهادت و کشته شدن را نصیب من بنما»

فلسفه بعثت، رسالت محمد (ص) و روزه رمضان و همه عبادت های اسلامی همین رهائی و رهاشدن و به آزادی مطلق و عبادت مطلق حق نائل گردیدن است. امام علی امیرالمؤمنین علیه السلام میفرمود: ان الله بعث رسوله لیخرج عباده من عبادة عباده الی عبادته

خداوند محمد (ص) را فرستاد تا بندگانش را از بردگی و سرسپردگی و خودفروشی برهاند و بعبادت خداوند رهنمون باشد. قیام محمد (ص) نیز برای رویاروئی با همین ستایش ارباب انواع است. فلسفه تاسیس رمضان و تشریع صوم و صیام نه آنست که آدمیان بسان گوسفندان صحراهای سرمازده تنها و تنها صبح وعصر به چراگاه روی آورند و در مابقی روز ببازگردانیدن علوفه نیم جویده به فضای دهان و با فشار دوفک آسیابش کنند و طعمش را مضمضه کنند و در سایه درختی و چنار و دیوار قلعه و دژی بیارمند و بخوابند و چشم براه عید فطرند. رمضان ماه سوختن و ساختن و سرانجام آدم شدن، ماه تصفیه و تزکیه، توبه و بازگشتن انابه و ناله سردادن جهت جبران گذشته ها اندیشیدن برای آماده شدن به جانب ماموریتها و مسئولیتها و بالاخره بیداری مطلق و همه جانبه است. بنابراظهار و اعلان حضرت سیدالساجدین علی بن الحسین علیهم السلام رمضان (شهرالصیام) ماه روزه است و (شهرالطهور) ماه پاکیزگی و طهارت (شهر التحمیص) ماه افت زدگی و آزمایش است. با محک رمضان، چه خوب میتوان سیاه روی گردد آنکس که غش در ایمان دارد و بالاخره میفرماید (شهرالصیام) ماه انقلاب و تغییر ماهیت های ساخته های زورمندان و اشکال زنگار گرفته زندگی بوالهوسانه و قیام در آگاهیدن انسانهای محروم و واپس زده اجتماعات بیمار است.

الذی انزل فیه القرآن هدی للناس و بینات من الهدی و الفرقان. درمقیاس لغوی اطاعت بی چون و چرا و توام با خضوع انسانی را از مقام و شخصیت دیگر عبادت گویند بنابراین واژه عبادت اطلاق بفرمانبری و اطاعت از معبودی میگردد خواه

بقیه در صفحه ۲۳

علی امیرالمومنین علیه السلام درقران

وَاِذا قیلَ لَهُم آمِنوا کَما آمَنَ النّاسُ

درزمانی که گفته شود به ایشان ایمان آورید همچنانکه مردم دیگر ایمان آورده اند

عبدالله بن عباس میگوید: «این آیه درشان علی علیه السلام و مقداد ، حذیفه، ابوذر، عمار، سلمان است و مراد از الناس آنها میباشند.

شواهد التنزیل حکانی حنفی
ج ۱ ص ۷۱

مجالس سخنرانی خطباء و دانشمندان اسلامی

* دکتر سیدعبدالرضا حجازی
مسجد آذربایجانیها بازار از ساعت ۲ الی ۳ بعدازظهر
مسجد حضرت امیر (ع)، امیر آباد از ساعت ۱۰ الی ۱۱ بعدازظهر
مسجد حضرت امام حسین (ع) میدان فوزیه از ساعت ۱۱ الی ۱۲ بعدازظهر
مکتب الحسین (ع) از ساعت ۱۲ الی ۱ بعدازنیمه شب
جامعه مداحان از ساعت ۱ الی ۲ بعدازنیمه شب

* آقای حاج شیخ قاسم اسلامی
مسجد جامع رستم آباد از ساعت ۹/۵ الی ۱۰/۵ بعدازظهر مکتب الزهرا (س) از ساعت ۱۱ الی ۱۲ بعدازظهر
حسینیه جوانان قنات آباد از ساعت ۱ الی ۲ بعدازنیمه شب

به سوالهای مذهبی شما درروزنامه پاسخ می گوئیم. همه روزه باستثناء پنجشنبه و جمعه از ساعت ۵ تا ۷ بعد از ظهر تلفن ۳۲۸۶۳۱ دراختیارشماست. شخصیت های علمی روحانیت دراین امر، مددکار سرویس مذهبی روزنامه هستند.

* اقای حاج سیدابوالقاسم شجاعی
مسجد حاج ابوالفتح میدان شاه از ساعت ۱ الی ۲ بعدازظهر
مسجد علوی سیروس از ساعت ۹/۵ الی ۱۰/۵ بعدازظهر
حسینیه اتفاقیون مولوی از ساعت ۱۰/۵ الی ۱۱/۵ بعدازظهر

* آقای حاج شیخ حسین اشرف کاشانی
مسجد سراج الملک خیابان امیرکبیر از ساعت ۱ الی ۲ بعدازظهر
مسجد الرحمن خیابان زاهدی از ساعت ۲ الی ۳ بعدازظهر
مسجد الحسین (ع) شوش شرقی از ساعت ۸ الی ۹ بعدازظهر
حسینیه کربلائیها چهار راه گلوبندک از ساعت ۱۰ الی ۱۱ بعدازظهر

* آقای حاج شیخ محمدتقی مجتهدزاده
مسجد علوی رباط کریم از ساعت ۱/۵ الی ۲/۵ بعدازظهر
مسجد رضوان ژاله از ساعت ۹/۵ الی ۱۰/۵ بعدازظهر

* آقای حاج شیخ مرتضی انصاری خراسانی
مسجد حضرت امام رضا (ع) کمالی از ساعت ۱/۵ الی ۲/۵ بعدازظهر
مسجد المصطفی چهار راه حسن آباد از ساعت ۹ الی ۱۰ بعدازظهر

* آقای حاج شیخ مهدی مدقق خراسانی
مسجد اعظم قلهک از ساعت ۱ الی ۲ بعدازظهر
مسجد جامع حضرت محمد (ص) از ساعت ۹ الی ۱۰ بعدازظهر
مسجد جامع صحن مطهر حضرت عبدالعظیم (ع) از ۴ الی ۵ بعدازظهر

* آقای حاج شیخ محمدمقدسیان
مسجد الحسین (ع) شوش شرقی از ساعت ۱/۵ الی ۲/۵ بعدازظهر
مسجد امیرالمومنین (ع) مهرآباد از ساعت ۹/۵ الی ۱۰/۵ بعدازظهر
حسنیه نوحه سرایان از ساعت ۱۱ الی ۱۲ بعدازظهر

* آقای حاج شیخ مهدی هسته‌ای
مسجد جامع خزانه از ساعت ۹ الی ۱۰ بعدازظهر

* اقای حاج مصطفی دیباجی
مسجد امام حسن مجتبی (ع) سه راه تخت جمشید از ساعت ۱/۵ الی ۲/۵ بعدازظهر مسجد اولیاء دامپزشکی از ساعت ۹/۵ الی ۱۰/۵ بعدازظهر

* آقای حاج سیدحسین شجاعی
مسجد علی بن ابیطالب (ع) فرح جنوبی اول منصور از ساعت ۱/۵ الی ۲/۵ بعدازظهر

* آقای حاج شیخ حسن کافی خراسانی
مسجد المصطفی چهار راه حسن آباد از ساعت ۱/۵ الی ۲/۵ بعدازظهر

* آقای حاج سیدعبدالرسول حجازی
مسجد بزرگ قنات آباد خیابان مولوی از ساعت ۱/۵ الی ۲/۵ بعدازظهر مسجد قندی خیابان خانی اباد از ساعت ۱۲ الی ۱ بعدازنیمه شب

* آقای حاج شیخ فرج الله واعظی
مسجد امیرالمومنین (ع) ذراشیب از ساعت ۱ الی ۲ بعدازظهر
مسجد حمزه (ع) اختیاریه از ساعت ۹ الی ۱۰ بعدازظهر

* آقای حاج شیخ عبدالحسین حق پناه
مسجد حضرت رضا (ع) از ساعت ۹/۵ الی ۱۰/۵ بعدازظهر
مسجد حضرت قائم ارواحنافداه از ساعت ۱۰/۵ الی ۱۱/۵ بعدازظهر
حسنیه حسنین (علیهم السلام) چها راه کوکاکولا از ساعت ۱۱/۵ الی ۱۲/۵ بعدازظهر

* آقای حاج سیدفخرالدین تولیت
مسجد جعفری انتهای آریاشهر از ساعت ۱/۵ الی ۲/۵ بعدازظهر
مسجد ابوالفصل (ع) نظام آباد شمالی از ساعت ۱۰ الی ۱۱ بعدازظهر
مکتب الحسین (ع) وحیدیه از ساعت ۱۱ الی ۱۲ بعدازظهر

هموطن عزیز:
شما که به عللی از برگزاری مراسم ماه مبارک رمضان معدور هستید و نمی توانید روزه بگیرید، برای تعظیم شعائرمذهبی و احترام به قانون اسلامی، از تظاهر به روزه خواری خودداری بفرمائید

* آقای حاج شیخ عبدالحمید ولوی
مسجد بنی هاشم گرگان از ساعت ۱/۵ الی ۲/۵ بعدازظهر
مسجد خراقانیها بهار از ساعت ۹/۵ الی ۱۰/۵ بعدازظهر
مسجد اکباتان از ساعت ۱۰/۵ الی ۱۱/۵ بعدازظهر

* آقای حاج شیخ احمد معرفت
مسجد مهدوی چهار راه مولوی از ساعت ۱/۵ الی ۲/۵ بعدازظهر
مسجد مشیرالسلطنه از ساعت ۹/۵ الی ۱۰/۵ بعدازظهر
حسینیه علی بن ابیطالب (ع) از ساعت ۱۱ الی ۱۲ بعدازظهر

* آقای دکتر سیدرضاهاشمی نجف آبادی
مسجد امام زمان ارواحنافداه آیزنهاور -- از ساعت ۱/۵ الی ۲/۵ بعدازظهر
مسجد جامع ضرابخانه از ساعت ۹/۵ الی ۱۰/۵ بعدازظهر
حسینیه بنی فاطمه (س) سر چشمه از ساعت ۱۰/۵ الی ۱۱/۵ بعدازظهر
مسجد رسول اکرم (ص) چهار راه اناری از ساعت ۱۱/۵ الی ۱۲/۵ بعدازظهر

* آقای حاج سیدمحمدعلی غروی
مسجد علی (ع) آذربایجان از ساعت ۱/۵ الی ۲/۵ بعدازظهر
مسجد مهدیه ارواحنافداه غیائی از ساعت ۹/۵ الی ۱۰/۵ بعدازظهر
مسجد امام رضا (ع) آرامگاه از ۱۰/۵ الی ۱۱/۵ بعدازظهر
مسجد توفیق ری از ۱۱/۵ الی ۱۲/۵ بعدازظهر
مسجد جامع کن از ساعت ۱ الی ۲ بعدازنیمه شب

* آقای محمدعلی شاه آبادی
مسجد حضرت سجاد (ع) شاه از ساعت ۱/۵ الی ۲/۵ بعدازظهر
مسجد نوروز زاده بی سیم از ساعت ۹/۵ الی ۱۰/۵ بعدازظهر
حسینیه بنی هاشم خوش از ساعت ۱۰/۵ الی ۱۱/۵ بعدازظهر

* آقای حاج سیدمرتضی غروی
مسجد میثم چهار راه شاه از ساعت ۹/۵ الی ۱۰/۵ بعدازظهر

ساعات شرعی

توپ سحر ساعت ۴ و ۳ دقیقه
طلوع آفتاب ساعت ۵ و ۴۴ دقیقه
ظهر شرعی ساعت ۱۲ و ۴۱ دقیقه
توپ افطار ساعت ۱۹ و ۵۲ دقیقه.

دعای مشترک ماه رمضان بعدازنمازخوانده شود:

یا علی یا عظیم یا غفور یا رحیم انت الرب العظیم
الذی لیس کمثله شیء وهو السمیع البصیر وهذا شهر عظمته وکرمته
وشرفته وفضلته علی الشهور وهو الشهر الذی فرضت صیامه
علی وهو شهر رمضان الذی انزلت فیه القرآن هدی للناس
وبینات من الهدی والفرقان وجعلت فیه لیلة القدر وجعلتها
خیرا من الف شهر فیا ذا المن ولا یمن علیک من علی بفکاک
رقبتی من النار فیمن تمن علیه وادخلنی الجنة برحمتک یا ارحم
الراحمین

دعای روز دوم ماه مبارک رمضان

اللهم قربنی فیه الی مرضاتک وجنبنی فیه من سخطک
ونقماتک ووفقنی فیه لقرائة آیاتک برحمتک یا ارحم الراحمین

دعای مخصوص افطار به روایت از حضرت امیرالمومنین علیه السلام

حضرت امیرالمؤمنین علیه السلام هرگاه میخواست افطار کند می گفت بسم الله
اللهم لک صمنا وعلی رزقک افطرنا فتقبل منا انک انت
بنام خدا، خداوندا برای تو روزه گرفتیم و بر روزی تو افطار کردیم پس آنرا از ما بپذیر چه تو
السمیع العلیم

مبطلات روزه

حضرات مراجع عالیقدر تقلید و جهان تشیع مبطلات روزه را نه چیز دانسته و دررساله های علمیه خود عنوان فرموده‌اند.

۱ـ خوردن و آشامیدن
۲ـ جماع
۳ـ استمناء
۴ـ دروغ بستن به خدا و پیغمبر و جانشینان پیغمبر (ص)
۵ـ رساندن غبار غلیظ به حلق
۶ـ فروبردن تمام سردرآب
۷ـ باقیماندن برجنابت و حیض و نفاس تا اذان صبح
۸ـ اماله کردن با چیزهای روان
۹ـ قی کردن

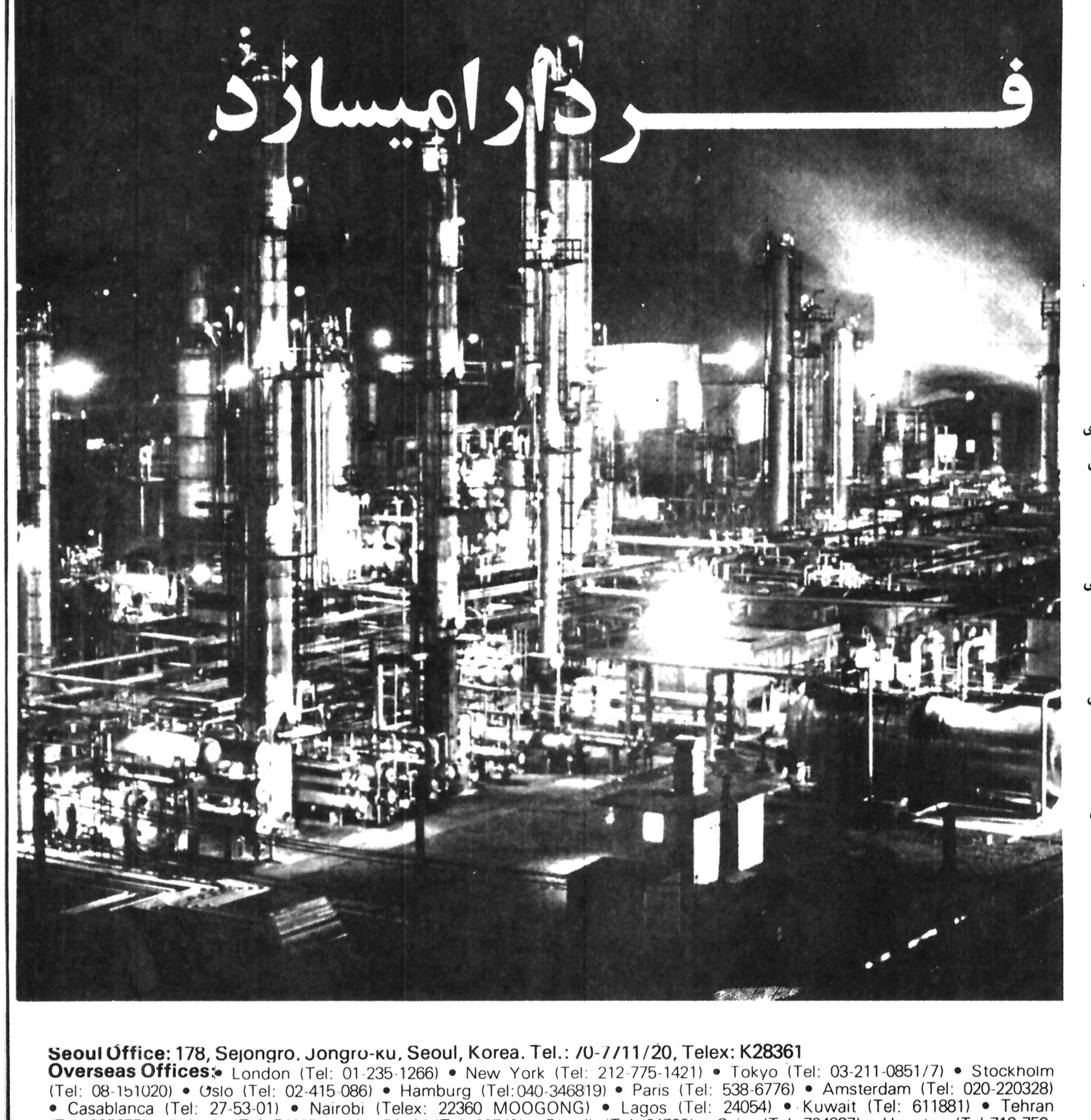

هیونـــدای فردا را میسازد

.... وتاسیسات صنعتی

شرکت صنایع سنگین هیوندای ازطریق تنوع فعالیت هایش درپی شعاری است که امروزیکی ازمتداول ترین مضامین است: ساختن دنیای فردا. وفرداهای دورتر...

اعم ازاینکه صحبت ازیک کوره ذوب فولاد درکرده، یا یک ترمینال بازدریایی درعربستان سعودی ویا عرضه ونصب تجهیزات نیروگاهها درهرنقطه دیگر باشد، هیوندای‌نیرویی است‌که‌اینده‌مشتریانش را بنامیکند. ولی درعن حال هیوندای نیز دارای بنایی است که بوسیله فرداساخته‌میشود. پیروزیهای‌آینده مابستگی به رضایت شمادارد. این نکته چنان‌معنی میدهد که مادر تحویل وتولید. نیازمندیهای‌شما مثل همیشه دقت ووفاکردن به وعده را باقیمت های رقابت ناپذیر وعالیترین سطح مهندسی بیامیزیم. بیائید وباهیوندای

درباره هرچیز ازایجاد کارخانه های پتروشیمی کرفته تاتاسیسات فلات قاره صحبت دنید.

ما، بنای فردای شمارا امروز برپا خواهیم کرد

هیونـــــدای
شرکت سهامی صنایع سنگین

HYUNDAI
HEAVY INDUSTRIES CO., LTD.

Seoul Office: 178, Sejongro, Jongro-ku, Seoul, Korea. Tel.: 70-7711/20, Telex: K28361
Overseas Offices: • London (Tel: 01-235-1266) • New York (Tel: 212-775-1421) • Tokyo (Tel: 03-211-0851/7) • Stockholm (Tel: 08-151020) • Oslo (Tel: 02-415-086) • Hamburg (Tel: 040-346819) • Paris (Tel: 538-6776) • Amsterdam (Tel: 020-220328) • Casablanca (Tel: 27-53-01) • Nairobi (Telex: 22360 MOOGONG) • Lagos (Tel: 24054) • Kuwait (Tel: 611881) • Tehran (Tel: 895675) • Bahrain (Tel: 54697) • Abu-Dhabi (Tel: 29740) • Riyadh (Tel: 64739) • Cairo (Tel: 704887) • Houston (Tel 713-759-1192) • San Francisco (Tel: 415-956-4908/9) • Toronto (Tel: 416-923-7752) • Santiago (Tel: 723750) • Rio de Janeiro (286-7921) • Caracas (Tel: 32,65,69) • Buenos Aires (Tel: 49-7824) • Hong Kong (Tel: 5-446493) • Singapore (Tel: 982460) • Sydney (Tel: 922-2084)

فرانس پرس

مأموریت دشوار ونس

موج تروریستی در جهان عرب، انفجار بمب در بازار تل آویو، حمله انتقامی هواپیماهای اسرائیل به اردوگاه فلسطینی ها در لبنان و ادامه نبرد میان نیرو های محافظه کار مسیحی (با پشتیبانی اسرائیل) و نیرو های سوری وابسته به کلاه سبزهای عربی سایروس ونس را در ماموریتی که بعهده دارد در وضع بسیار دشواری قرار داده است.

وزیر امور خارجه آمریکا بعد از ظهر امروز (دوشنبه) از بیت‌المقدس وارد اسکندریه میشود و اندکی پس از اخطار گفتگوهای خودرا با رئیس جمهوری مصر آغاز میکند. انفجار بمب در بازار تل آویو در آستانه ورود سایروس ونس در حقیقت هشداری است که سازمان آزادی بخش فلسطین به آمریکا داده است.

پرزیدنت کارتر در این اوضاع آشفته که در جهان عرب حکمفرما شده نگران ماموریت دشواری است که وزیر خارجه آمریکا باید در دیدار از مصر و اسرائیل انجام دهد.

اگر ونس امروز دست خالی از بیت المقدس وارد اسکندریه بشود به احتمال زیاد ممکن است تحول شگرفی در سیاست مصر بوجود بیاید و سادات پیشنهاد عربستان سعودی را دربار ه آشتی با کشور های عضو جبهه امتناع بپذیرد.

در آستانه دیدار سایروس ونس از خاور میانه پرنس فهد بن عبدالعزیز ولیعهد عربستان سعودی برای تشکیل یک جبهه متحد عربی در برابر اسرائیل از کشور های خط مقدم جبهه (مصر، سوریه، اردن) و عراق دیدن کرد. هنوز معلوم نیست مرد نیرومند عربستان سعودی در این ماموریت تا چه حد توفیق یافته است اما قدر مسلم این است که ریاض دیگر از ابتکار صلح سادات پشتیبانی نمی کند و معتقد است که در شرایط کنونی مذاکره با دولت بگین جز تلف کردن وقت نتیجه دیگری نخواهد داشت.

همزمان با دیدار سایروس ونس از خاورمیانه وسایل ارتباط جمعی در مصر بگین را بشدت به باد انتقاد گرفته و تاکید می کنند که موضع مصر نسبت به سرزمین های عربی و بطور کلی ارمان اعراب تغییری نکرده است و اگر اسرائیل به مخالفت با تخلیه سرزمین های عربی ادامه دهد مصر در سیاست خود نسبت به تل آویو تجدید نظر خواهد کرد. اما در شرایط کنونی کمتر احتمال میرود بگین با درخواستهای مصر موافقت کند. بنابراین تلاش های امریکا و مصر برای برقراری صلح در خاور میانه محکوم به شکست است. در برابر این بن بست سادات چاره دیگری نخواهد داشت جز آنکه بار دیگر مساله را در ژنو مطرح کند. رئیس جمهوری مصر در روز های اخیر این مطلب را بارها تاکید کرده و گفته است اگر از سر گرفته شدن گفتگوهای دوجانبه امکان پذیر نشود به ژنو خواهد رفت. اختلافهای کشور های عضو جبهه امتناع و اعراب میانه‌رو بر خلاف آنچه که بنظر میرسد آنقدر ها عمیق نیست. هدف هر دو گروه برقراری صلح در خاور میانه است.

پرزیدنت سادات معتقد است که از راه گفتگوهای مستقیم با اسرائیل میتوان باین هدف دسترسی پیدا کرد در حالیکه سوریه و متحدانش تنها راه برقراری صلح در خاور میانه را از طریق ادامه مذاکرات غیر مستقیم در کنفرانس ژنو میدانند.

اکنون که پرزیدنت سادات از گفتگوهای مستقیم با اسرائیل نتیجه مطلوب بدست نیاورده بی شک با اعتراف به اشتباه خود میتواند همه کشور های عربی را بار دیگر به دور خود جمع کند و به این ترتیب نمایندگان همه کشور های عربی و سازمان آزادیبخش فلسطین در ژنو صف واحدی در برابر اسرائیل بوجود می آورند.

سایروس ونس که برای بدست آوردن موافقت مصر و اسرائیل به منظور از سر گرفته شدن گفتگوهای دو جانبه به خاور میانه آمده است هیچگونه پیشنهادی از جانب آمریکا مطرح نخواهد کرد.

در این شرایط دیدار او از مصر و اسرائیل جز آنکه کشور های تندرو اعراب را نسبت به سیاست واشنگتن بیش از پیش بدبین کند نتیجه دیگری نخواهد داشت.

روزنامه «الثوره» ارگان حزب بعث سوریه در تفسیر دیدار ونس از مصر و اسرائیل نوشته است که وزیر امور خارجه امریکا میخواهد شکاف جدیدی در صفوف اعراب بوجود آورده و امتیازهای تازه‌ای برای اسرائیل بدست آورد.

در پی حادثه تیراندازی گاردهای مسلح سفارت عراق در پاریس که منجر به کشته شدن یک مامور پلیس فرانسه شد ماموران پلیس پاریس در لباس غیرنظامی به تظاهرات گسترده‌ای در خیابانهای پاتمر دست زده و خواستار محاکمه دیپلماتهای عراق در فرانسه شدند. سه دیپلمات عراقی (وابسته و دو دبیر سفارت) که باتهام تیراندازی بسوی ماموران پلیس و تروریست عرب دستگیر شده بودند بعلت برخورداری از مصونیت سیاسی از فرانسه اخراج شده‌اند: در هر حال وقایع اخیر پاریس پلیس فرانسه را سخت خشمگین کرده است.

آسوشیتدپرس

معمای عملیات تروریستی پاریس

وقوع دوحمله تروریستی وبازداشت شدن سه عرب متهم درپاریس درطول یک هفته اخیر معمای پیچیده ای برای والری ژیسکاردستن رئیس جمهورفرانسه بوجود آورده است.

رئیس جمهور ۵۲ ساله فرانسه که بخاطر ایده ال های مطلوبش شهرت دارد ولی درعین حال هنگام مطرح شدن مساله دفاع از منافع کشورش معتقد به مشرب اصالت عمل است، بعدازاین وقایع خودرا درمعرض فشارهای روز افزون کسانی میبابد که از او انتظار دارند تروریسم اعراب را درفرانسه بدون جریحه دار کردن احساسات رهبران کشورهای نفت خیز وثروتمند دنیای عرب، سرکوب کند.

فوری ترین مسأله ای که دولت ژیسکاردستن باید برای آن راه حلی بیابد، نحوه رفتار با دوتروریستی است که باتهام قتل «عزالدین قلق» نماینده سازمان آزادی بخش فلسطین درپاریس (روز پنجشنبه گذشته) بوسیله پلیس فرانسه بازداشت شده اند.

علاوه براین دونفریک تروریست دیگر عرب نیز روز دوشنبه گذشته پس از حمله ای که به سفارت عراق درپاریس صورت گرفت، دستگیر شد که دولت فرانسه باید درباره اونیز به رغم تمام دشواریهای اینکار ـ تصمیم بگیرد. این سه تروریست عرب تا آنجا که دانسته است نخستین اعرابی هستند که بخاطر ارتکاب جنایات مختلف (ازهرنوع) تاکنون درخاک فرانسه بازداشت شده اندودولت ژیسکاردستن بسته به آنکه از چه شیوه هایی برای تصمیم گیری درباره این اشخاص استفاده کند، ناگزیر از عوارض سیاسی وخطیری خواهد بود که میتوانند درشرایطی قابل اجتناب ویا درشرایطی دیگر اجتناب ناپذیر باشند.

پنجشنبه شب گذشته بعداز آنکه نماینده سازمان آزادی بخش فلسطین درپاریس بوسیله دوتروریست عرب اجیر شده از طرف عراقی ها، به قتل رسید دولت فرانسه بیانیه ای با لحن تند وآمرانه منتشر کرد ودران وعید داد که ازاین پس بدون درنظر گرفتن اینکه پای چه کسی یا کسانی درمیان باشد توسل به تروریسم را درخاک فرانسه بهیچوجه اغماض نخواهد کرد. دراین اعلامیه بهرحال گفته نشده که آیا دولت فرانسه درنظر دارد سه تروریست عربی را که درجریان وقایع یک هفته اخیر درپاریس بازداشت شده اند تحت پیگرد جزایی قراردهد ویا آنان را از فرانسه اخراج کند.

معمایی که دولت ژیسکاردستن دربرابر ان قرارگرفته ازاین نظر دارای حساسیت خاصی است که افکار عمومی فرانسویان بعد از ماجرایی که دوشنبه گذشته درسفارت عراق درپاریس روی داد سخت به هیجان آمده است. درآن روز ماموران امنیتی سفارت عراق درفرانسه یک تروریست فلسطینی را که مسلحانه به سفارت حمله کرده وآن را برای مدتی کوتاه به اشغال خوددرآورده بود، پس از تسلیم شدنش هدف گلوله قراردادند واورا درجا به قتل رساندند.

درهمان ماجراوتیراندازیهایی که درگرفت یک مامور پلیس فرانسه ویکی از نگهبانان سفارت عراق نیز کشته شدند ودولت فرانسه که با خشم تمام واکنش نشان داده بود بیدرنگ سه دیپلمات عراقی را از فرانسه اخراج کرد. با اینحال اینکه دولت فرانسه ترجیح داد دربرابر ادعای مقامات عراق دایر براینکه سه دیپلمات اخراج شده آن کشور دارای مصونیت دیپلماتیک بوده اند وبنابراین دولت فرانسه حق اخراج کردنشان را نداشته است چون وچرا نکند صدها نفر از ماموران پلیس فرانسه را به خشم آورد وسبب شد که اعتراض کنان درخیابانهای پاریس به راه پیمایی وتظاهرات بپردازند.

روزنامه های فرانسوی اعم از دست چپی ودست راستی، کاریکاتورهایی چاپ کرده اند که درآنها اشخاصی که دریک دست طپانچه ودردست دیگر پرچمی با کلمات حاکی از برخوردارشان از مصونیت دیپلماتیک حمل میکنند، شهرپاریس را به میدان تظاهرات وفعالیتهای خود تبدیل کرده اند. سفارت عراق درپاریس بدون آنکه صریحا ازآن اسم برده شود، هدف اصلی انتقادهایی است که همراه کارتون های کذایی درمطبوعات پاریس انعکاس پیدا کرده اند. روزنامه «فیگارو» درشماره روز جمعه خودبا تیتر درشت نوشته است که تروریستهای عرب شهر پاریس را به میدان تیراندازیهایشان تبدیل کرده اند.

حزب نیروهای جدید که از احزاب راست افراطی فرانسه بشمار میرود درنشریه ارگان خودگفته است که این کشور میرود تا به بهشت ممتاز وایده آل تروریستهایی از هرقماش تبدیل گردد. درحالیکه دولت ژیسکاردستن با پرواها وملاحظه کاریهای خطرناک خودآرامش وامنیت کشوررا به مخاطره انداخته است.

درجواب این اعتراض ها یک سخنگوی کاخ الیزه (مقریاست جمهوری فرانسه) اعلام کرده که ژیسکاردستن به «لویی دوگیرنگو» وزیر خارجه فرانسه دستورداده است تا دراین باره بلافاصله تحقیق کند که آیا تسهیلات عطاشده به سفارتها وکنسولگریهای خارجی دراین کشور واقعا با نیازهایشان سازگاری یا تناسب دارد یا خیر.

منابع دولتی درپاریس گفته اند که فرانسه ازاین پس کنترل های سختگیرانه تری برای ورود اشخاص خارجی به کشور اعمال خواهد کرد ودربازرسی اوراق هویت اشخاصی که از مصونیت دیپلماتیک استفاده می کنند وسواس بیشتری بخرج خواهد داد. به بسیاری از سفارتهای خارجی درپاریس اجازه داده شده است که برای خودنگهبانان یا محافظان مسلحی برای همراهی کردن دیپلماتهایشان دراختیار داشته باشند.

وزیر خارجه فرانسه پس از ملاقاتی که با ژیسکاردستن داشت به خبرنگاران گفت که دولت فرانسه اجازه نخواهد داد که این کشور مکانی برای تسویه حسابهای دیگران باشد. منابع دولتی درپاریس گفته اند که این وعید ممکن است ترجمانی بصورت اخراج اشخاص وديپلماتهای مشکوک وبوجود آوردن کمربندهای امنیتی مطمئن تر دراطراف برخی از سفارتها درپاریس پیدا کند.

اکثر سفیران کشورهای عرب درپاریس بدنبال کشته شدن عزالدین قلق از دولت فرانسه تقاضا کرده اند که مجاهدات امنیتی مجدانه تری به سودنمایندگی سازمان آزادی بخش فلسطین درفرانسه بخرج دهد. دولت فرانسه هنوز جوابی به ان تقاضا نداده است. درشرایط عادی چندمامور پلیس فرانسوی درمقابل در ورودی بنایی که مقرنمایندگی سازمان آزادی بخش فلسطین دران قرارگرفته است پاس میدهند واین بنایی است که ضمنا اتحادیه عرب واطاق تجارت فرانسه واعراب نیز دراستفاده کردن از آن سهیم هستند.

برای آزادی یا اخراج سه تروریستی که دروقایع یک هفته اخیر درپاریس دستگیر شده اند تاکنون لااقل بطورعلنی تقاضایی از طرف کشورهای عرب عنوان نشده است تا جایی که گزارشهای منابع پلیس فرانسه نشان میدهد ظاهرا هر سه تروریست بازداشت شده باید از فلسطینی ها باشند.

دولت ژیسکاردستن طی چندسال اخیر بارها تمایل خودرا به پرهیز از برانگیختن خشم یا ناخرسندی دولتهای عرب ابراز کرده است. در۱۹۷۷ فرانسه تقاضاهای مضاعف مقامات آلمان غربی واسرائیل را که هردوخواهان استرداد تروریست فلسطینی سرشناسی بنام ابوداود بودند نادیده گرفت واین مردرا که گفته میشد یکی از رهبری کنندگان به گروگان گرفتن وکشتار ورزشکاران اسرائیلی درالمپیک ۱۹۷۳ مونیخ بود با تحمل غرشهای اعتراضات هردودولت اسرائیل وآلمان غربی بعدا به الجزایر فرستاد.

بدنبال اخراج سه دیپلمات عراقی از فرانسه که درهفته گذشته صورت گرفت گزارشهایی از بغداد به پاریس رسیده که حاکی از برانگیخته شدن ناراحتی عمیق رهبران عراق ـ یعنی کشوری است که دومین عرضه کننده بزرگ نفت به فرانسه است وازاین گذشته طبق اطلاعاتی که تاکنون بدست آمده ممکن است دولت عراق رغبتی هم نشان داده باشد تاخودرا به یکی از بزرگترین مشتریان هواپیماهای جت جنگی میراژفرانسوی وهمچنین نیروگاههای اتمی ساخت فرانسه نیز تبدیل کند.

برای دولت ژیسکاردستن بسیار دشواراست که بدون احساس کردن جدی ترین هراسها از مخاطراتی که میتواند آینده روابط بازرگانی واقتصادی فرانسه وعراق را تهدید کند علیه منافع سیاسی عراق درفرانسه تصمیم بگیرد. با همه اینها دشمنان سیاسی ژیسکاردستن دقیقا درچنین وضعی است که اورا تحت فشار گذاشته اند تا یکبار برای همیشه تصمیم بگیرد که فرانسه را از وجود کانون های بالقوه تروریسم اعراب وتسویه حسابهای عراق وسازمان آزادی بخش فلسطین پیراسته کند.

مطبوعات فرانسه

میانجیگری بی نتیجه اترتون

دیدارالفرداترتون از خاورمیانه آخرین امید به شکست بن بست مذاکرات صلح مصر و اسرائیل را برباد داد.

سادات پس از دو ساعت گفتگو با فرستاده ویژه جیمی کارتر گفت: درشرایط کنونی ما هرگز با اسرائیلی ها پشت یک میز نخواهیم نشست مگر آنکه مناهم‌بگین حاکمیت اعراب را برکلیه سرزمین های اشغالی برسمیت بشناسد.

بانگرشی به سخنان رهبران مصر و تفسیرهایی که درروزنامه های قاهره منتشرمیشود میتوان گفت که مصر از سیاست امریکا درخاورمیانه کاملامایوس شده است.

حقیقت این است که نه ماه پس از دیدارتاریخی سادات از بیت‌المقدس موضع اسرائیل نسبت به مساله خاورمیانه کوچکترین تغییری نکرده است و مناهم‌بگین «هم صلح میخواهد و هم زمین» و یا بقول حسنی مبارک «زمین میخواهد نه صلح».

سادات دراخرین مصاحبه مطبوعاتی خود چندین بار با تاکید تمام گفت: تلاش های صلح درخاورمیانه به «نقطه سرنوشت ساز» رسیده و دراین نقطه مانه می توانیم امتیاز بدهیم و نه سازش کنیم.

سندی که موشه‌دایان روز ۱۸ ژوئیه به کنفرانس وزیران امور خارجه سه کشور درلیدزتسلیم کرد گفتگوهای مصر و اسرائیل را دربن بست کامل قرارداد و خارج شدن از این بن بست درروزهای آینده امکان پذیرنیست.

نکات اساسی این سند به شرح زیراست:

۱ـ امضای قراردادصلح براساس عقب‌نشینی نیروهای اسرائیل به مرزهای قبل از ژوئن ۱۹۶۷ و اعاده حاکمیت اعراب برسرزمین های تخلیه شده امکان پذیرنیست.

۲ـ اگر مصر پیشنهاد جدیدی که براساس سازش درباره سرزمین های اشغالی استوارباشد ارائه دهد اسرائیل این پیشنهاد را موردبررسی قرارخواهد داد.

۳ـ اگر پیشنهادهای اسرائیل درباره خودمختاری ساحل غربی اردن پذیرفته شوداسرائیل حاضرخواهد شد پس از پنج سال درباره سرنوشت این مناطق به گفتگو بپردازد.

باین ترتیب بگین نه تنها حاضرنیست برای از سرگرفته شدن مذاکرات امتیازتازه‌ای به مصربدهد بلکه هرروز یک قدم به عقب برمیدارد.

پیداست که دراین شرایط ادامه مذاکرات جز تلف کردن وقت نتیجه‌ای ببارنخواهد آورد.

اما امریکا باوجود تلاش های ظاهری که باصطلاح برای پرکردن شکاف موجود بین اورشلیم و قاهره برمیداردحاضرنیست از نقش میانجیگری دست برداشته و بگین را برای پذیرفتن پیشنهادهای سادات زیرفشارقراردهد.

سرسختی اسرائیل از یکسو و نرمش آمریکا دربرابر اسرائیل از سوی دیگرگوران تازه‌ای درجهان عرب بوجود آورده که هدف ان آشتی دادن کشورهای «جبهه مقدم جنگ» و تامین وحدت اعراب است. دراین میان عربستان سعودی نقش فعالی بعهده گرفته است.

امیرفهدبن‌عبدالعزیز ولیعهد عربستان سعودی درحالیکه فرستاده ویژه کارتردراسکندریه بسرمی برد به دیدار رئیس جمهوری مصررفت. به گفته مقامهای رسمی درگفتگوهای رئیس جمهوری مصربا ولیعهد عربستان سعودی اخرین تحولات اوضاع خاورمیانه پس از کنفرانس نافرجام لیدز و شکست ماموریت اترتون موردبررسی قرارگرفت. اما به احتمال زیاد آشتی مصر و سوریه مهمترین موضوع بحث رهبران دو کشور بوده است. هنوز از نتیجه این مذاکرات اطلاعی بدست نیامده و معلوم نیست که ولیعهد عربستان سعودی توانسته است موافقت سادات را به یک دیدارداحتمالی با پرزیدنت حافظ اسد بدست بیاورد یا خیر.

پرنس فهد از اسکندریه به دمشق رفت تا با پرزیدنت حافظ اسد رئیس جمهوری سوریه درباره لزوم تامین وحدت اعراب به گفتگو بنشیند.

با توجه به پرستیژ و نفوذی که ریاض درجهان عرب دارد بعید نیست پرنس‌فهد درماموریتی که بعهده گرفته است پیروزشود و بتواند دو «برادردشمن» را به آشتی وادارکند. دراین میان کشورهای عضو جبهه امتناع (تندروهای عرب) که پیش‌بینی انها درباره بی ثمربودن تلاش های صلح به تحقق پیوسته تنها راه حل مساله اختلافهای اعراب و اسرائیل را درتوسل به نیروهای نظامی میدانند. خبرگزاری لیبی درتفسیر شکست تلاش های سادات نوشته است «اکنون هنگام ان رسیده است که اعراب برای تحقق بخشیدن به ارمانهای خود اسلحه بدست بگیرند.»

تایمز

حکومت سفیدها در رودزیا فرو می‌ریزد

هنوز بسیار زوداست تابتوان فرو ریختن قریب الوقوع بنای حکومت سفید پوستان رودزیارا همراه ویران شدن شالوده‌ای که بتازگی براساس یک توافق به اصطلاح داخلی درسالیسبوری ریخته شده است پیشگویی کرد. رودزیا تنها کشوری نیست که درکشمکشی که رفته رفته به نقطه پایان خود به بهای درهم شکستن حکومت درگیر درجدال نزدیک می شود، گرفتار است.

درسراسر منطقه‌ای که رودزیا نیز قسمتی ازآن است نیروهای متنوعی وجود دارند که مناقشات آنها و یا صف آرایی هایشان دربرابر هم یکی از پیچیده ترین معادلات تاریخ عصر حاضر را بوجود آورده است.

تازه‌ترین ضربتی که نیروهای رودزیا درخاک کشور همجوارشان ـ موزامبیک بر پایگاههای ملیون سیاه پوست آفریقایی وارد کرده اند، نشان میدهد که قوای رژیم یان اسمیت هنوز هم قادرند درمیدان کارزار بادشمن مصاف دهند. اما فرماندهان ارتش رودزیا نیز ازشمول این قاعده ازمایش شده معاف نمی شوند که سپاهیان شکست نخورده پیش از هرنمایی درمیدانهای مخاصمات تمام عیار باید معمولا کارایی خودرا درجبهه جنگهای فرسایشی به ثبوت رسانده باشند و این مرحله‌ای است که ارتش رودزیا هنوز بهیچوجه پشت سرنگذاشته است.

نبرد سوئز

آخرین کتاب (۱۷)

محمدحسنین هیکل

قصه ما و امریکا

✱ امریکا مثل انگلیس وفرانسه چهره کلاسیک استعمارگر را نداشت. ضمن آنکه شوروی هنوز از پشت پرده آهنی «استالینی» بیرون نیامده بود. امریکا درجنگ دوم جهانی تقریبا دست نخورده و آسیب ندیده بیرون آمده بود. وقدرت و عظمتش همه جهانیان را متوجه خود می کرد.

هرکس به زبانی صفت مدح این کشور اعجاب برانگیز را می گفت و هروامانده و تیره بختی گمان می کرد با رفتن به این سرزمین نورو روشنی و ثروت، سعادت را در آغوش خواهد کشید و زندگی بهتری خواهد داشت.

پس از مستقر شدن نظام تازه افسران جوان، شورای انقلاب یکی از اعضای خود را که «عبدالمنعم امین» نام داشت و بیش از چندماهی دراین شورا فعالیت نداشت، مامور ارتباط با امریکا و بررسی روابط دو جانبه کشور نمود. امین با سفیر امریکا تماس گرفت و قرار شد «جعفرسون کافری ،سفیر امریکا برای دیدار عبدالناصر به خانه اش بیاید.

دریک شب تابستانی این ملاقات صورت گرفت ناصر به کافری گفت: نخستین هدفش رسیدن به یک توافق اصولی با انگلستان برسر تخلیه کانال از سربازان انگلیسی است و دراین راه چشم به کمک امریکا از طریق اعمال فشار برانگلستان دارد. ناصر گفت: هدف دومش، ایجاد تغییرات اساسی و بنیادی درزندگی مردم مصر است و دراین زمینه نیز اگر امریکا کمکی بدون چشمداشت به هدفهای سیاسی و اقتصادی به مصر بکند با کمال رغبت پذیرفته خواهد شد.

براساس گفته ناصر درآن شب تابستانی، سومین هدف او تقویت و تجدید بنای ارتش مصر بود و ناصر امیدوار بود دراین راه از حمایت امریکا و کمک نظامی آن کشور برخوردار شود. کافری پس از شنیدن سخنان ناصر سوال کرد: درمورد اسرائیل نظر شما چیست و آینده خود را با این کشور چگونه می بینید؟

ناصر پاسخ داد: اسرائیل درحال حاضر مشکل اساسی من نیست و خطر مستقیمی از جانب اسرائیل مصر را تهدید نمی کند آنچه خطرناک است و احتمالا درآینده از ماجرای درگیری اعراب و اسرائیل یک مشکل مهم خواهد ساخت ضعف و عقب ماندگی مصر است.

✱✱✱

بعد از آنکه کافری صورت مذاکرات خود را با ناصر به واشنگتن فرستاد مسوولان سیاسی امریکا علاقمند شدند که از جهات و هدفهای نظامیان جوان مصری بیشتر آگاهی یابند بهمین منظور نمایندگانی به قاهره اعزام داشتند. که درمیانشان نام «کرمیت روزولت» برای سیاستمداران مصری نامی آشنا بود. روزولت دراداره مخابرات مرکزی امریکا مهمترین مسوول درامور خاورمیانه بود، و ناصر پیش از ملاقات با او از شخصیت و حرفه و کارش آگاهی داشت با اینهمه برای او تفاوتی نمی کرد که چه کسی به دیدارش آمده. هدفهای او غیرقابل تغییر بود. بهمین دلیل دردیدار با روزولت نیز آنچیزی را گفت که قبلا برای کافری عنوان کرده بود.

بعد از روزولت، «ویلیام فوستر» مدیر کل وزارت خارجه امریکا به قاهره آمد. ناصر درملاقات با او نیازهای دفاعی ارتش مصر را در حد معقول و قابل قبولی برشمرد و برصفحه ای تعداد و انواع سلاحهای ضروری را مشخص کرد. ویلیام فوستر پس از دیدن این لیست، قبول کرد که تقاضای مصر غیر منطقی نیست. بهمین منظور ناصر پس از رفتن او دوسه هفته ای با خوش بینی منتظر پاسخ مثبت واشنگتن بود.

چند هفته بعد کافری با دفتر ناصر تماس گرفت واز او خواست که هیئتی از کارشناسان نظامی مصر را برای بررسی و گفتگو با مسوولان نظامی امریکا به ایالات متحده بفرستد. ناصر علی صبری را برای ریاست این هیئت که از نظامیان کارشناس و متخصص تشکیل شده بود، در نظر گرفت.

و چندروز بعد، نخستین سفیران انقلاب مصر، بسوی امریکا پرواز کردند. درحالیکه فضائی سرشار از خوش بینی و امید پشت سرخود داشتند.

ادامه دارد.

اکسپرس

اوضاع پرتغال کلاف سردرگم

پایان یافتن مشورتهای «آنتونیورامالهور اینش» رئیس جمهور پرتغال با رهبران احزاب آن کشور برای وی احتمالا فرصتی است تا قبل از گرفتن هر تصمیمی به نیت رفع بحرانی که از پنجشنبه گذشته با سقوط «ماریو سوارش» نخست وزیر سوسیالیست دولت اقلیتی سابق آغاز شده است درباره چنین تصمیمی تعمق کند. اینش که طبق وعده خودش قرار است ظرف یکی دو روز آینده نطقی خطاب به مردم پرتغال ایراد کند، ممکن است نام نخست وزیر آینده را نیز در این سخنرانی فاش سازد و این کاری است که احتمالا میتواند تا پایان هفته جاری انجام بگیرد.

از طرف دیگر مهمترین احزاب پرتغال که بنوبه خویش انتظار بر طرف شدن ابهامی را می کشند که با کنار رفتن سوارش از عرصه زمامداری در فضای سیاسی کشورشان بوجود آمده است، بدنبال ملاقاتهایی که رهبرانشان در روزهای جمعه و شنبه گذشته با رئیس جمهور داشتند تصمیم گرفته‌اند در بالاترین سطح به مشورت و تصمیم گیری بپردازند. با پیروی از این تصمیم تا کنون (بعد از سوسیالیستهای تحت رهبری سوارش که عصر روز جمعه گذشته جلسه دبیرخانه ملی حزب خود را تشکیل دادند) احزاب سوسیال دمکرات و کمونیست پرتغال نیز بترتیب شورای ملی و کمونیست مرکزی خود را دعوت به گردهم آمدن کرده‌اند.

حزب سوسیالیست پرتغال مانند حزب موسوم به مرکز دمکراتیک و اجتماعی و حزب کمونیست این کشور از فکر تشکیل دولت جدیدی دفاع کرده‌اند که چار چوب پارلمانی موجود را بعنوان نقطه اتکاء خود داشته باشد. رهبران این هر سه حزب اظهار نظر کرده‌اند که بدون مشارکت سوسیالیستها و یا دست کم بدون پشتیبانی آنها نمیتوان هیچ دولت تازه‌ای را در لیسبون بر سر کار آورد که چندان بختی برای طولانی شدن زمامداریش داشته باشد. هرسه حزب اخطار کرده اند که شرط فایق آمدن بربحران سیاسی موجود در پرتغال تشکیل دولتی است که بتواند بقدر کافی عمل کند تا ثباتی را که کشور نیاز دارد برای آن فراهم کند.

اما حزب سوسیال دمکرات که تا کنون نقش مهمترین اقلیت سیاسی را ایفاء کرده تنها حزبی است که بعد از سقوط دولت سوسیالیست سوارش خود را طرفدار روی کار آمدن دولتی ریاست جمهوری (یعنی زیر نظر مستقیم رئیس جمهور پرتغال) برای دوره انتقالی منتهی به انتخابات پارلمانی اینده معرفی کرده است. روز شنبه گذشته فرانسیسکوساکار نیرو رئیس کنفدراسیون کل کارگران پرتغال نخواهد توانست راه حلی را برای رفع بحران سیاسی موجود کشور قبول کند که نتیجه‌اش دشوار تر کردن باز هم و افرتر شرایط معیشت برای کارگران پرتغال باشد.

اما معادله بحران پرتغال عنصر دیگری هم دارد که عبارت از کنفدراسیون کل کارگران (سازمان رهبری کننده سندیکاهای کارگری آن کشور) است. یکی از رهبران این کنفدراسیون پس از ملاقاتی که رهبران سیاسی و سندیکایی با «اینش» داشتند از فکر تشکیل دولتی دفاع کرد که نه تنها متکی بر حمایت رئیس جمهور پرتغال باشد بلکه مجمع دمکراتیک پرتغال (پارلمان) نیز آن تائید کند.

این شخص اظهارداشت که هیچکس حق ندارد کارگران پرتغالی را به رغم تمام فداکاریهایی که تحملشان از آنها تقاضا شده است، متهم کند که توقعاتی آمیخته با زیاده طلبی دارند که در نتیجه این کارگران پرتغالی هستند که باید بخاطر ناپایداری راه حل های جستجو شده برای مسائل کشور ملامت شوند.

با چنین استدلالی است که کنفدراسیون کل کارگران پرتغال خزب سوسیال دمکرات پرتغال آشکارا اظهار نظر کرد که دولتی از این قبیل باید در ورای قلمرو های علایق حزبی از سیاستی پیروی کند که تنها هدفش تدارک مقدمات برای بر پا کردن انتخابات آینده باشد.

درمیز گرد اطلاعات صاحبنظران سینما درباره سانسور فیلم صحبت کرده‌اند

سانسور فیلم، آگاهی مردم را مخدوش کرده است

اشاره :

همانطور که خوانندگان عزیز اطلاع دارند همزمان با مطرح شدن مسئله بهای ، بلیط سینما هاو پافشاری صاحبان سینماها برای افزایش بهای بلیط که فعلا منجر به تعطیل‌شدن سینماهای پایتخت شده است ، مشکلات دیگر سینما نیز مورد بحث صاحبنظران و دست‌اندرکاران امور سینمائی کشور قرار گرفته است و بهمین جهت درمیزگرد سینماگران و صاحبنظران امور سینمائی که‌در اطلاعات تشکیل شد، این مشکلات و همچنین علل سقوط و انحطاط صنعت سینمای‌ایران مورد بررسی قرار گرفت وباتوجه به‌نقش سانسور، در انحطاط سینمای ایران ، شرکت کنندگان دراین‌میزگرد سخنان خودرا برکمو کیف سانسور فیلم استوار کردند . بخش نخست گفتو شنود و مباحث میزگرد اطلاعات‌روز چهارشنبه یازدهم مردادماه جاری در همین صفحه از نظرتان گذشت و امروز بادرج بخش دوم و آخرین قسمت میزگرد سینماگران به‌این بحث‌خاتمه می‌دهیم. لازم به‌یادآوری استکه سینماگران وصاحبنظران سینمائی در این میز گرد ،تاکید کرده‌اند که سانسور مثل موریانه به‌بنیان و استخوانبندی سینما آسیب می‌رساند و مطرح کردن مسئله سانسور نباید این تصوررا پیش‌بیاورد که سینماگران خواهان آزادی عمل برای بکار گرفتن سوژه های سکسی وخلاف عفت درسینما هستند بلکه، هدف مقابله باسانسور فکر و اندیشه در سینماستکه در سال های اخیر برروی فرهنگ مردم ایران اثرات نامطلوبی بجا گذاشته است. سینماگران همچنین معتقدند که سانسور آگاهی مردم رادر سطح وسیعی مخدوش کرده است و این مسئله از آنجا ناشی می‌شود که دست اندرکاران سانسور فیلم آدمهای بی‌اطلاعی هستند و بنابراین بهتر است امور مربوط به‌صنعت سینمای ایران به خبرگان ومتفکرین واگذار شود. درمیزگرد سینماگران ، اعلام شد که وزارت فرهنگ وهنر تاکنون آئین‌نامه های سینمائی را در اختیار سینماگران قرار نداده است . سینماگران بطور کلی معتقدند که سانسور فیلم در ایران باید لغو شود اما نظارت و کنترلی منطقی که مغایر باقانون وفرهنگ ماباشد . درکار فیلم وجود داشته باشدو این نظارت نیز توسط کسانی اعمال شود که در زمینه فیلم وسینما آگاهی کافی داشته باشند. با این امید آخرین بخش ازمباحث میزگرد سینماگران در اطلاعات را به‌چاپ میسپاریم که‌هرچه زودتر همزمان باحل مسئله بهای بلیط سینما ،گشایشی درنحوه سانسور فیلم و سینما نیز پدید آید تا صنعت سینما درایران قوامی‌دوباره یابد واین صنعت در خدمت آموزش وباروری هرچه بیشتر مردم و فرهنگ این مملکت درآید .

★ علیرضا میبدی

★ رضا انوری

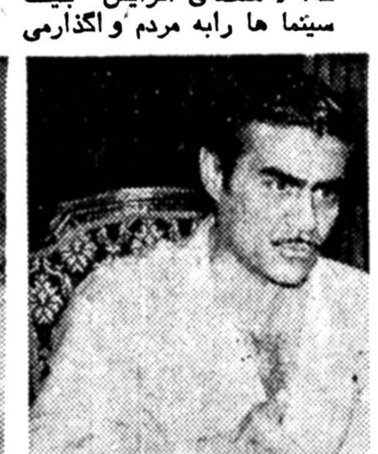
★ عباس شباویز

★سعید مطلبی

★ مهدی رقابی

★ فتوره جی

★ منوچهر صادقپور

میبدی : اگر ما بخواهیم حداقل بطور تفریحی در این نشست وجود سانسور را بپذیریم کارمان‌بجائی نخواهد رسید . ما پایه‌پایه‌ی صحبت‌هایمان را براین بگذاریم که سانسور تمثیل بی اعتمادی است ، سانسور نشانه‌ی بی‌اعتمادی در روابط مردم و دولت است . در روابط قدرتی که کنترل میکند و مردمی که کنترل میشوند وقتی‌دولت فیلمسازش به معلمش بـه نویسنده‌اش‌بسناریو نویسش اعتماد نداشته باشد می آید قانونی براساس بی اعتمادی تدوین میکند و اسمش را سانسور میگذارد .

بنا براین سانسور بخودی خود دلیل وجود بی اعتمادی که میا ن‌مردم و دستگاه‌هنری است ، اینها با توجیه‌سانسور و کشاندن مسئله‌ی سانسور به میان مردم، میخواهند بی اعتمادی موجود میان خـود و مردم را دامن بزنند .

ما در جامعه همیشه فرض را بر اعتماد بگذاریم ، در ترکیه ساختن فیلم سکسی‌آزاد بود، پس از مدتی دولت‌بطور کتبی از فیلمسازان و شرکت های فیلمسازی خواست کمفیلم سکسی نسازند و از آن زمان دیگر کسی فیلم سکسی نمی ـ سازد .

باین دلیل که آنجا روابط براساس اعتماد متقابل است فرض همیشه اینست که بین مردم و دولت اعتماد وجـود داشته باشد حالا وقتی بـه مقوله‌ی هنر در جامعه‌میرسیم دیگر نباید در محدوده‌ی‌فرض باقی بمانیم بلکه باید به ایـن اعتماد یقین داشته باشیم .کسی نمیتو اند به فیلمساز بگوید چه بسازد و چه نسازد اینها می خو اهندبی‌اعتمادی راگسترش دهند و باین خاطر که بـه هنرمندان و مردم خوداعتماد ندارد میخواهـد قانونـی تدوین کند و آنرا مثل پتکی‌در اختیار خود بگیرد و بموقع به سرهنرمند بکوبد .

این سانسو نیست همه‌آقایان میتو انند شهادت بدهند در این مورد، چگونه ممکن است دولتی به استفاده از قانـون سانسور خود اجازه پیدا کند که هنر هفتم دنیا را قلعو قمع کند و بمردم نشان دهد .

فرهنگ و هنـر در جائی که اقتضا میکرد دوبله‌ی فیلم را عوض کرده ، قسمتی ازآن را در اورده فیلم کامل را سوزانده یابرای‌همیشه توقیف کرده ، این‌یعنی فاصله‌انداختن میان مردم و چیزی که در شرایط خاصی برایشان تولید شده و آنهاباید با آن‌مواجه شو ند .

این سانسو ر نیست ، ایـن بکار انداختن گیوتین استدر هر زمان که اقتضا کند شما اگر فیلم بدنشان بدهید مردم نمی‌روند ببینند ولی اگر در اعتماد را بروی آنها ببندید از دریچه وارد میشوند .

هرفها بوسیله‌ی خود مردم زده میشود اما به اشاره به تمثیل به لفافه ولی حتما همه‌ی حرفهازده میشود ولی برای اینکه مانع بوجود آمدن سانسور شویم باید به ایـن معتقد باشیم که مردم بـه آموزش نیاز دارند ، مردم نیازمند این هستند که فـرا بگیرند چه اثر هنری خوب است و کدام بـد آن موقـع خودشان به راحتی همه‌ی‌چیز های بد را سانسور خواهند کرد.

عباس شباویز : وجـود سانسور و حرفهائی که در بسیاری فضای بازسیاسی زده میشود مثل یک بام و دو هو است . در این شرایط وزارت فرهنگ و هنر چطور میخواهد مسئله‌ی سانسور را مطرح کند ، سانسوری کـه خود مانع بزرگ آزادیست این مملکت قانون دارد . دادگاه دارد ، اگر کسی خارج از سه اصل اساسی کمقبلا به آن اشارمشد چیزی ساخت و شخصی نسبت‌به‌ان اعتراض داشت میتواند به دادگاه‌برود و بعنوان شاکی خصوصی حرف های خود را بزند و دادگاه هم رایش را بدهـد اصولا سئوال من اینست که در شرایطی که دولت‌وحزب دارند در باره‌ای فضای بـاز سیاسی صحبت میکنند طرح مسئله‌ای بنام سانسور‌آگاهانه است یا خیر ؟

میبدی ـ آگاهانه کدام است طرح این مسئله‌نام‌ایران را در صحنه‌ی بین‌المللی خراب می کنند .

صادقپور ـ من نکته‌ای را میگویم که اگر برای مردم روشن شود مردم خواهند دانست که اگر سانسوری‌بود واگر سانسوری مهشد به‌چه صورت بوده مردم در مورد نحوه و چگونگی سانسور آگاهی چندانی ندارند من از وزارت فرهنگ و هنر تقاضا میکنم که لیستی از فیلم های سانسور شده طـی چندیـن سال گذشته را بمردم ارائـه نماید تا مردم بدانند کمفرهنگ و هنر مانع نمایش چه فیلم هائی شده است .

انوری : ممکن است‌احتمالا تعداد فیلم هائی که به ایران آمده و از وزارت فرهنگو هنرپروانه‌نمایش نگرفته‌چندان زیاد نباشد مسئله مهم اینست که ارزیابی شود که وارد ـ کنندگان تابحال چه تعداد از فیلم های خارجی را از تـرس سانسور وارد نکرده‌اند تعداد این فیلم ها بسیار زیاد است.

صادقپور :حق با شماست ولی اگر فرهنگ و هنر لیست مورد نظر مرابرای مردم‌منتشر کندبرای‌همگان روشن خواهد شد که مثلا فیلم «دایره‌ی مینا مدت سه سال توقیف شده یـا فلان فیلم فلان صحنه‌اش‌حذف شده یا دیالوگش تغییر پیدا کرده است . در موردااشاره‌ای که به محدودیت هائی کـه اداره‌ی سانسور در مورد پرداخت‌تن به وضعیت صنفها و مشاغل مختلف متوجه مـا میکند و مدعیست کـــه همه‌ی صنف های ایران‌پاکو منزه‌اند میل دارم مثالی عرض کنم .

یکی از دوستان‌من در یکی از نقاط تهران یک بیمارستان خصوصی دارد چندی پیش ایشان میخواست به مسافرت برود به این خاطر بیمارستان را برای‌مدت‌کو تاهی به یکی‌از دوستانش که او نیز پزشک بود سپرد این آقای دومی در غیاب دوست من در اتاقی که باید مریض را در آنجا ببیند به زنی تجاوز کرد و نظام پزشکی این کلینیک را تعطیل کرد آیا من میتوانم در این‌مورد فیلم بسازم ؟ البته نه چرا که فرهنگ و هنر و نظام پزشکی معتقدند که پزشک بد وجود ندارد !

سانسور باعث شده است که فیلمسازان ما به ساختن فیلم های بی‌سرو ته راغب شوندفیلم‌هائی کمموضوعشان به کسی بر نمیخورد و همه‌ی شخصیت های آن پاک و عفیف‌اند .

شباویز : من فکر می کنم‌که به این وسیله می خواهـند حجابی بکشند بر کار هـای زشت و ناپسند بلند پایگان مملکت و الا آدمی که درطبقه‌ی پائین اجتماع زندگی کند تاچه حد میتو اند بد و کثیف باشد؟

دین و دینداری و پایبند بودن‌به‌معتقدات در مردم‌طبقات پائین بارزتر و بیشتر استحال آنکه این معتقدات در طبقات مرفه جامعه‌ی ما ضعیف است و این‌گونه اعمال بیشتر‌زائیده‌ی رفتار بلند پایگان ماست مگرما تیمسار دزد نداشته‌ایم؟ مگر ما وزیر دزد نداشته‌ایم ؟ مگـر شهرداددزد نداشته‌ایم؟نمونه‌هائی از اینها همین آلان درزندان‌اند اینها بااستفاده از سانسورمی خو اهند حجابی بر کار هـای خودشان بکشند که مردم‌نسبت به آنها آگاهی پیدا نکنند این سانسور آگاهی مردم است ممکن است مردم خیلی چیز ها در باره‌ی فیلمی بدانند ولـی دانسته‌هایشان از حدودشایعه تجاوز نمی کند.

بارها بما گفته شده که چرا شماهمیشه‌مایلید کهازمحلات کثیف تهران فیلمبرداری کنید چرا صحنه هایتان را جلوی ساختمان های بلند ، سدها و جاهای زیباترتیب نمی‌دهید؟ من در مقابل می پرسم : آیادر کشور ما فقط همان ساختمان هایزیبا وجود دارد ؟ آیاشما بهجنوب شهر رفته‌اید تاشاهد زندگی رقت بار گروه کثیری ازمردم باشید؟

سعید مطلبی: به عقیده من راه انداختن اینگونه بحث ها بهانه‌ایست برای منحرف کردن آدم‌هائی که در مورد جوانب مختلف کار سینما سئوالاتی دارندترس من اینست که پیش کشیده شدن این بحث باعث شود که متولیان هنر ودست اندرکاران سانسور کماکـان کوشش‌نمایند که روی کارهای بی خردانه و بی رویه‌ی خود سرپوش‌بگذارند و باعث‌شوند که میلیون ها ریال پول‌مملکت کههر فرد ایرانی روی کمترین مقدار آن حساسیت دارد زیـر پای فلان موبور فرنگی ازبین برود و با توسل به‌این‌روش که: « مسئله‌ی افزایش بلیط سینما ها رابه مردم واگذارمی کنیم» و « مسئله سانسور را بامردم‌درمیان‌میگذارم»بهانه‌ای داشته باشند برای ادامه دادن به همه کارهای گذشته و ادامه پیداکردن وضعیت تاسف بار سینمای ایران.

آیا وزارت فرهنگ و هنر برای‌همه‌ی مصائب و ناراحتی هائی‌که برای‌سینماگران‌بوجود آمده جوابی‌دارد؟و این آقایانی که زندگی و سرمایه‌شان رادر راه سینما از دست داده‌اندحق دارند که دراین مورد سئوال وحرفی‌داشته باشند یانه ؟ آیا چهارده‌سال شروع‌کار وزارت فرهنگ و هنر دراین مدت که باسرمایه و .پول این مملکتو درست کردن یک سازمان فعال دراین زمینه به کارهای هنری ایران رسیدگی کرده چه کار وعمل موثری‌رامیتو اند نام‌ببرد که به نوعی در حیات سینمای ایران موثر بوده باشد؟

علی‌الاصول بهتر است فکر کنید که سانسور به خـودی خود تاچه حد به تهیه کنندمو فیلمساز ضرر زده که‌البته‌این ضرر از جهات مختلف بوده وارد کننده‌ی فیلم در ایران به عنوان یک آدم بی پناه و بدون‌حامی است و کسی‌است که فیلم خارجي را به رقم بیش از ده برابر کشور های دیگر خریداری‌میکند و دراین مملکت دستگاهی وجود ندارد که از این آدم مصنوعی حمایت‌کند یاحداقل‌نوعی‌اقتصادارشادی یاارشاد اقتصادی‌رادر موردش اعمال‌نماید. وارد کننده‌ی‌ایرانی بجرم ایرانی بودن و بجـرم داشتن نفت وپول و داشتـن سینما ناچار است فیلم وارد کندآن‌هم به قیمت گزاف.دولت ایران‌می تواند ترتیبی بدهدکه وارد کننده ایرانی حداقل‌دو برابر وارد کننده‌ی ترکیه پول بپردازندچراکه هردودرمقابل فروشندگان فیلم شرایطیکسانی دارند دراین مملکت بـا اعمال تمام‌نظرات‌خصوصی‌خصمانه‌و ناو اردانه‌کمبوسیله‌مسئو لان ناآشنا ابراز می‌شود صنعت سینمای ایران در آستانه از میان رفتن است آلان دیگـر کسی نمی تواند ادعا کند کـه وارداتفیلم به اندازه صادرات وو ارداتکشمش و غیره‌اهمیت ندارد. واردات فیلم اهـمیت فراوانی‌داردو اهمیتش از دیگر اقلام‌واردات اگر بیشتر نباشد کمتر نیست.

عنوان کردن این مسئله و ارجاع آن به آراء و عقاید مـردم بـرای من مقدار زیادی شک و تردید بوجود مـی آورد: وبنظرم نمی رسد که این کار معقول‌باشد چراکه همین‌آقایان زمانی عده‌ای آدم آشناوارد به کار سینما راوادار کردند کمدراین مورد سکوت اختیار کنندو نگذاشتند حرفهایشان را بزنند و دقیقا همین هابودند که حق ابراز عقیده داشتند و حالا همین مسئولان میخواهند حل‌مشکل‌بزرگی مثل سانسور رابه نظر مردم بگذارند مردمی که قطعا آشنائی‌شان نسبت به سینمااز متخصصین و حرفه‌ای های این فن کمتر است این‌کار برای من خیلی مشکوک است.

شباویز: آقای مطلبی‌از روزی که سخنگوی دولـت اعلام کرد که این قضیه رابه نظر مردم می‌گذرد اینها همثل طوطی شروع کردند به تکرار حرفهاشی‌از این دست. تاهمین دیروز خودشان سانسورچـی بودند.

سعید مطلبی: دولت آلان با مشکلات‌زیادی روبرو است که درزمینه‌ی سینما مسئله‌ی‌افزایش بلیت سینما یا کاهش عوارض شهرداری و مسئله بـحـران سینمای ایران از همه مهمترند من‌این سئوال‌برایم‌وجود دارد کـه آیا طـرح مسئله‌ای سانسوربوسیله‌ی دولت واعلام نظر خواهی از مردم در این مورد راه و روش و طریقی برای لاپوشانی مشکلات‌نیست؟ آیا نمی خواهند نظر مردمرا منحرف کنند؟

من فکر می کنم هدف از این نظر خواهی گل آلود کردن آب است و ایجاد ممنوعیت‌های بیشتر چرا که مـی خواهند سلیقه‌ی آدم های ناوارد و ناآشنا راهم در امر سانسور دخالت بدهند به این صورت کمتازمانی کمکسانی مثل‌آقای میبدی میگویند که سانسورلازم نیست دولت مدعی میشود که بنا به مصالح ملی لازم استکه سانسور وجود داشته باشد ولی اگر از فلان گوشه‌ی‌شهر کسی‌بلند شد و گفت کمدرست نیست خیانت زن به شوهرش در سینما نشان داده شود فرهنگ و هنر فورا می پذیرد درواقع اینها آدمهائی‌هستند که ممنوعیت هارا باآغوشی باز می‌پذیرند ولی آزادی هارا ردمی‌کنند بنابراین از طریق این نظرخواهی‌مابا تعدادزیادی سلیقه‌و تعداد زیادی ممنوعیت کمبه‌ممنوعیت های قبلی اضافه خواهند شد مواجه می‌شویم. این نوعی زشت دمـوکراسی است.

علیرضا میبدی: الحمدالله در هیچ زمینه‌ای هم دستگاه آمارگیری نداریم که نظرات واقعی مردم را روشن کند.

سعید مطلبی : اصـولا سانسور اگرقائل‌به وجودش باشیم عبارتست از مقداری ممنوعیت که دولتها بنا بـه مصالح خود ومملکت وضع میکنند. این موضوع قابل توجه‌است کمدرهمه‌ی‌قوانین سانسور اگر وجود داشته باشد استثنا است نه قاعده. سانسور میگوید چون‌مصالح ملی‌و مملکتی‌مذهبی، اجتماعی فردی و و و ایجاب میکند که استثنائا حقي را از کسی بگیریم ما‌ان حق را می‌گیریم بطور استثنائی‌و چون‌گرفتن حق‌علی‌الاصول‌مجاز‌و مشروع نیست به این خاطر استکه مسئله‌مصالح عمومی‌راعنوان میکنند و ممنوعیت را بـه صورت یک استثنا به اجرا درمی‌آورند. ولی ما درحال حاضر باقاعده روبروهستیم نهبا استثنا ماآلان هیچ‌حرفی نمی‌تو انیم بزنیم ممکن است بعداز این بهتر بشود ولـی متاسفانه وضع کاملا بـه صورتی است که تقریبا تمام آزادی‌ها از فیلمساز گرفته شده در واقع اگر فیلمی می‌توانست اجازه‌ی نمـایش

بقیه در صفحه ۲۰

سانسور دلیل وجود بـی اعتمادی میان مردم ودولت است

چگونه دولتی به خود اجازه میدهد بااستفاده از سانسور ، هنر هفته دنیارا قلع وقمع کند ؟!

فیلم دایره مینا مدت سه سال در محاق توقیف ماند

می‌خواهند باسانسور مجابی بـر کارهای زشت بلندپایگان مملکت بکشند

دست انـدر کـاران سـانسور ممنوعیت ها را با آغوش باز می‌ـ پذیرند ولی آزادی‌ها را رد میکنند

بهمت غلامحسین خیر نویسنده قدیمی وآگاه وبمنظور تشویق و حمایت ازاستعدادهای جوان و محققین

مؤسسه‌مطالعات‌ایرانی‌شروع بکار کرد

اطلاع یافتیم غلامحسین‌خیر نویسنده قدیمی و آگاه کمدر گذشته چندین کتاب منتشر نموده اخیرا اقدام به تاسیس موسسه‌ای بنام « موسسـه مطالعات ایرانی» نموده کههدف های ارزشمندی را دنبال خواهد کرد.

غلامحسین خیر سالهاست دور از جنجال و تظاهر و فقط بخاطر عشق و علاقه در زمینه های مختلف عرفان ، .موسیقی ، فیلم .انسان . جامعه .اخلاق. اقتصاد . شعر. روانشناسی و سایر پدیده های زندگی قلم میزند تاجائی که بخاطر همین احساس و اندیشه « موسسه مطالعات ایرانی»راپایگاه‌تازه‌ای جهت تشویق‌ومعرفی‌نویسندگان و محققین جوان قرار داده‌که بدون شك اقدامی درخورتحسین میباشد.

خیر زمانیکه سیزده سال بیشتر نداشت باشعر و ادب آشناشد و از همان موقع به سرودن شعر وداستان نویسی پرداخت نگاهی گذرابه‌تالیفات خیرنشان دهنده آنست که وی تاچه اندازه در نوشته هایش به جنبه‌های تحقیقاتی اهمیت‌می دادمو بیجهت نیست، وقتی‌می ببینیم موسسه‌ای بمنظور مطالعه و تحقیق هرچه بیشتر درزمینه های مختلف بانام « موسسه مطالعات ایرانی »تاسیس نموده است .

رمان « پایان یافت » جزو اولین نوشته های اوست که در سال ۱۳۲۹ بانام « مینا »منتشر شد.

چندگیاه وحشی مجموعه نوول ، دو مقاله در باره شعر فارسی منظومه سرودگون ژن همراه با مقاله جنبه های‌مختلف شعر نو رمان راه شیطان ـ اسب سفید «یك‌تمثیل» مرز های طبیعی هنر .نامه هائی از شرق .درسی ازافلاطون.مجموعه ده مقاله و بسیاری نوشته ها و مقالات دیگر کهدر گذشته به طبع رسیده‌است .

دور از تعارف و مبالغه ، خیر نویسنده‌ایست که باصداقت وامانت تمام در نوشته هایش سعی دارد واقعیت هائی رابرملا سازد و خواننده‌اش رادرمسیری راستین و اصولی قرار دهد.

باغلامحسین خیر گفتگوئی داشتیم تا از انگیزه و نیت اصلی‌اش در مورد تاسیس «موسسه مطالعات‌ایرانی »آگاه

شویم.

خیر در پاسخ این سئوال گفت هدف اصلی تشویق و معرفی محققین و نویسندگان جوان است .نویسندگانی که صاحب ذوق و استعداد هستند دستی در نوشتن و تحقیق‌دارند ولی محلی برای ارائه استعداد خود پیدا نمی کنند.

موسسه مطالعات ایرانی پایگاه تازه‌ای برای آنانکه صاحب ذوق وقریه هستندخواهد بود.

موسسه مطالعات ایرانی‌بدون حبو بغض استعدادها راپرورش خواهد داد و حتی افکار خوب‌و سازنده راهم بکارخواهدگرفت.

این موسسه در حال حاضر چنداثر تازه را دردست چاپ وانتشار دارد که‌از آن جمله : کتابی است‌تحت‌عنوان « انسانی تازه»

دراین کتاب ،مسئله ساختن انسان و این که چگونه‌انسانی را بسازیم مطرح است مـی‌دانیم که اصل «زندگی »است و هرچه که زندگی را تائید کند مثبت و در غیر اینصورت منفی است . دراین کتاب‌زندگی از دو جهت مطرح است‌کیفیت و کمیت که‌این هردو در یك نقطه بهم میرسند که کیفیت زندگی نامیده میشود.

براین اساس است که بباید دید چگونه انسانی میتواند زندگی را تائید کندو بکیفیت آن ارزش بیشتری بدهد.

اینجاست که میفهمیم تمام مکتب‌های تربیتی گذشته ناقص بوده‌اند البته شاید بعضی از این مکتب ها در زمان خودشان اصولی‌و منطقی رخ مینموده ولی در حال حاضر بطرف‌انسن میرویم که میخواهد در ژن تصرف کندحال باید ببینیم چه تغییری باید ایجاد کرد که کتاب انسانی تازه با توجه به آینده بشر این تغییر راروشن میکند.

آنچه مسلم است بشرآینده یك بشرعاطفی نیست‌بشر آینده یك‌بشر منطقی است وبطوری که میدانیم کامپیوتر که یك نوع دیگرش مغز انسان میباشد صرفا منطقی است و هیچگاه اسیر عاطفه و احساس نمی ـ شود و عواطف و احساسات در واقع خودش ریاضی است» ، بنابراین انسان آینده بایـد بتواند کلیه مسائل زندگی را از طریق منطق حل کند.

در«انسان تازه »با چنین فرضی انسان رامیسازیم وبعد می‌بینیم این انسان با انسان موجود کوچکترین شباهتی‌ندارد و دراینجاست که خواننده با یك‌نقد وسیع اجتماعی مواجه میشود .

در خاتمه اضافه میکنم.اگر کسی زندگی را دوست ندارد بهتر آنست که این کتاب را نخواند.

کار بعدی نمایشنامه‌ایست بنام «ققنون » که زمینه های فکری تازه‌ای دارد.

یکی از خطوطاین نمایشنامه حاکی از آنست که آزادی‌وجود ندارد و اصلا بشر آزادی را دوست ندارد . صحبت درتبدیل اسارت‌است پیوند مادر و بچه یکنوع اسارت میباشد . نفس کشیدن هم یکنوع اسارت‌است که دراین نمایشنامه کشاکش میشود براین که چه نوع اسارتی بهتر است . خطدیگری که دراین نمایشنامه دیده می شود تعجب انگیز است و آن این که دروغ‌خوبست ولازمه زندگی میباشد نویسنده عقیده دارد اگر دروغ از بین برود ظرف چند لحظه زندگی از روی کره زمین محو میشود.

مرزهای طبیعی هنر کتاب دیگریست کهتجدیدچاپ‌خواهد شد.

بطوریکه میدانیم برای‌انجام هرکاری یکنوع وسیله وابزار لازم است ابزارادبیات‌هم کلمه میباشد که از فکر حاکی می ـ شود .

بنابراین اگرزمینه ادبیات فکر بشد میتواند بهترین‌جلوه خودرا داشته باشد.

ابزار موسیقی صوت است، احساس از طریق صوت پیدا میشود و بهمین جهت است که بهترین جلوه موسیقی در بیان احساس هنرمند است . چنانچه نظر بهنرها درکشورهای‌مختلف بیاندازیم خواهیم دیدکه بیان احساس درتمامی آنهافوق‌العاده ضعیف بوده . هنرها همیشه بیراهه رفتند و بهمین جهت از نظر ماهیت همیشه در یك حد متوسط مانده‌اند دراین کتاب علل بیراهه رفتن هـا بازبانی ساده شرح داده شده‌است .

یك مجموعه مقاله خواهیم داشت که مطالب تازه‌ای را در باره شاهنامه شامل میشود . عقیده دارم شاهنامه قویترین حماسه جهان رابیان میکند . مقاله‌ای داریم در باره عصر حاضر کهعصرناهماهنگی‌هاست ناهماهنگی بین خصال انسان‌یا شکل زندگیش که در نتیجه دوگانگی شخصیت و رنج‌دائمی رابباعث شده‌است و این خود موجب شکافی گردیده که روز بروز عمیق تر میشود .

کار بزرك و مهم دیگرموسسه مطالعات ایرانی کتابی است در باره زرتشت که توسط یکی از محققین نوشته شده وجواب دندان شکنی است بتمام آنها که مطالبی در باره زرتشت نوشته‌اند.

دراین کتاب با دلائل و مدارك کافی در باره زرتشت و این که که بودو چه میگفت بتفصیل سخن آمده و هیچ‌جای شك‌و شبهه‌ای برای خواننده باقی نمی‌گذارد.

خیر در خاتمه حرفهایش‌اضافه کرد فکر نکنید بخاطر پرکردن جیب بطرف‌کتاب‌وچاپ وانتشار آن کشیده شده‌ام . برخلاف آنچه که تصور میشود هنوز کتاب به‌آن درجه از اعتبار و ارزش خود دست نیافته و اگر کتابی هم فروش میکند کتابی نیست که در برنامه کاری ما قرار دارد.

کتاب تاریخ تمدن تالیف ویلدوران عرض ده سال‌دوهزار نسخه فروش داشت ولی کتابی مثل‌دائی‌جان ناپلئون که یك‌طنز اجتماعی توخالی‌بودفروش‌سرسام آوری بدست آورد.

من اگر دراین راه قدم برداشتهام بخاطر عشق وعلاقه شخصی و خدمت به محققین و استعداد های جوانی است که پایگاهی برای‌ارائه ذوق‌واستعداد خود ندارند.

سپاس فرهنگیان سامن ملایر به پیشگاه مبارك شاهنشاه آریامهر

پیشگاه مبارك‌شاهنشاه آریامهر
فرمان مبارك ملوكانه مبنی بر همطراز کردن‌فوق‌العاده شغل معلمان با سایر کارمندان نمونه برجسته دیگری ازعنایات خاصه شاهنشاه به ارتقاء مقام معلم است .
از طرف معلمین و کارکنان دبستان کورش کبیر آبدر اسمعیل سجادی

پیشگاه مبارك شاهنشاه آریامهر
سپاس برعنایات آن رهبر خردمند که پیوسته شامل حال طبقه معلم می‌باشد .
ازطرف دبیران و کارکنان مدرسه راهنمائی اسمعیل سامنی ـ ولی‌الله کهندل

شاهنشاها
معلمان باردیگر مشمول عنایات خاص شاهانه درمورد ترمیم فوق‌العاده شغل قرار گرفته‌اند سپاس قلبی خود را تقدیم خاکپای مبارك می‌نمائیم.
ازطرف دبیران و کارکنان مدرسه راهنمائی ششم بهمن سامن ـ سیف‌الله فریدونیان.

پیشگاه مبارك شاهنشاه آریامهر
آریامهرا، بدینوسیله مراتب سپاس خویش را ازصدور فرمان همایونی مبنی برهمطرازی فوق‌العاده شغل معلمان با سایر کارمندان دولت بمخاکپای ملوکانه تقدیم میدارد .
ازطرف دبیران و کارکنان مدرسه راهنمائی شهریار کهکدان ـ ابراهیم امین صادقی

شاهنشاها
سپاس بیکران برعنایات آن رهبر عالیقدر که پیوسته شامل حال فرهنگیان می‌باشد.
ازطرف دبیران و کارکنان مدرسه راهنمائی انوج‌ـحسین بحیرائی .

شهریارا
معلمان بار دیگر مشمول عنایات خاص شاهانه درمورد ترمیم فوق‌العاده شغل مورد لطف قرار گرفتندسپاس قلبی خود را تقدیم خاکپای مبارك می‌نمایند.
از طرف دبیران و کارکنان مدرسه راهنمائی طبحر ـ رضا همراهی

شاهنشاها
سپاس بیکران برعنایات آن رهبر عالیقدر که پیوسته‌شامل فرهنگیان می‌باشد .
ازطرف دبیران و کارکنان مدرسه راهنمائی‌یونس خسرو مومنی

آریامهرا
سپاس بیکران بر عنایات آن‌رهبر عالیقدر که پیوسته شامل فرهنگیان می‌باشد .
ازطرف دبیران و کارکنان مدرسه راهنمائی توچقاز‌ـ حمزه ابوترابـی .

شاهنشاها
مراتب سپاس و تشکر خود رامبنی براعطای فوق‌العاده شغل و طرح کارانه تقدیم میدارد .
ا زطرف دبیران و کارکنان مدرسه راهنمائی حسین‌آباد ناظم‌ـ محمد عزیزی

شاهنشاها
سپاس بیکران بر عنایات آن‌رهبر عالیقدر که پیوسته شامل فرهنگیان می‌باشد .
از طرف دبیران و کارکنان مدرسه راهنمائی آورزمان‌ـ احمد عبدلی.

پیشگاه مبارك شاهنشاه آریامهر
سپاس خودرا بمناسبت فرمان ملوکانه جهت همطرازی فوق‌العاده شغل معلمان باسایر کارکنان دولت تقدیم میدارد.
از طرف آموزگاران و کارکنان دبستان خیام آورزمان ـ صفدرپاك‌بین .

شاهنشاها
فرمان مبارك ملوكانه مبنی برهمطرازی فوق‌العاده شغل معلمان با کارمندان اداری یکی از مظاهر عدالت اجتماعی رهبر عالیقدر ملت ایران است .
از طرف معلمین و کارکنان دبستان مهستی‌ـ ناصر بهاری

شاهنشاها
فرمان مبارك ملوكانه مبنی‌بر همطرازی فوق‌العاده شغل معلمان با کارمندان اداری یکی از مظاهر عدالت اجتماعی‌رهبر عالیقدر ملت ایران است .
از طرف آموزگاران و کارکنان دبستان ابن‌سینا شماره ۲ حسین آباد ناظم ـ یوسف دهقان

پیشگاه مبارك شاهنشاه آریامهر
شاهنشاها ، مراتب سپاس خویش رابمنا سبت صدور فرمان همایونی مبنی بر همطراز شدن فوق‌العاده شغل‌معلمان باسایر کارمندان دولت به خاکپای همایونی معروض میدارد.
از طرف دبیران و کارکنان مدرسه راهنمائی دهخدا توچقاز ـ علی‌محمد رضوانیان

پیشگاه مبارك شاهنشاه آریامهر
باافتخار مراتب سپاس و جانبازی خود را از صدور فرمان همایونی مبنی بر همطرازی فوق‌العاده شغل معلمان با سایر کارمندان دولت بمخاکپای همایونی معروض میدارد.
از طرف آموزگاران و کارکنان دبستان‌امیرکبیر نمازگاه‌ـ غلامرضا جعفری

شاهنشاها
مراتب سپاس خویش را از صدور فرمان همطرازشدن فوق‌العاده شغل معلمان با سایر کارمندان دولت بمخاکپای همایونی معروض میدارد .
ازطرف معلمین و کارکنان دبستان دلیری نـازول ـ علی‌محمد ذوالفقاری

پیشگاه مبارك شاهنشاه آریامهر
سپاس برعنایات رهبر خردمند که پیوسته شامل حال طبقه معلم میباشد .
از طرف معلمین و کارکنان دبستان فرخی ـ حجت‌الله آقا محمدی

پیشگاه مبارك شاهنشاه آریامهر
سپاس خود را بمناسبت صدور فرمان ملوکانه تقدیم واز توجهات همیشگی آن شهریار بزرگ نسبت بمعلمان کشور سپاس گزاری می‌نمایند .
از طرف دبیران وکارکنان دبیرستان ششم بهمن سامن‌ـ محمدعلی مطیعی .

پیشگاه مبارك‌شاهنشاه آریامهر
ارتقاء مقام و همطراز شدن فوق‌العاده شغل معلمان بـا سایر کارمندان نمونه دیگری از عنایات شاهنشاه بـه معلمان کشور است .
از طرف معلمین و کارکنان دبستان مدرس سامن ـ ایرج ادیب

پیشگاه مبارك‌شاهنشاه آریامهر
صدور فرمان مبارك آن پدر تاجدار مبنی بر همطراز شدن فوق‌العاده شغل معلمان باسایر کارمندان نمونه عنایت خاص دیگر شاهنشاه به معلمان کشور است .
از طرف معلمین و کارکنان دبستان اسدی طوس دهلق حجت‌اله خندان

پیشگاه مبارك‌شاهنشاه آریامهر
سپاس خود را بمناسبت صدور فرمان ملوکانه تقدیم و از توجهات همیشگی آن شهریار بزرگ به معلمان کشور سپاسگزاری مینماید .
از طرف معلمین وکارکنان دبستان دهلو آورزمان محمد کوشکی

پیشگاه مبارك شاهنشاه آریامهر
فرمان ملوکانه مبنی بر همطرازی فوق‌العاده شغل‌معلمان باکارمندان اداری یکی از مظاهر عدالت اجتماعی رهبر عالیقدر ملت ایران است .
از طرف معلمین و کارکنان دبستان طبری ـ کهکدان حسین ربیعی

پیشگاه مبارك شاهنشاه آریامهر
سپاس خود را بمناسبت فرمان ملوکانه جهت همطرازی فوق‌العاده شغل معلمان باسایر کارکنان دولت تقدیم میدارد.
از طرف معلمین و کارکنان دبستان لولوهر ـمحمد زمانی

شاهنشاها
عنایات و توجهات شاهنشاه آریامهر را که همواره شامل حال طبقه معلم میباشد سپاس میگوئیم .
از طرف معلمین و کارکنان دبستان سلطان آباد محمود ایراندوست

پیشگاه مبارك شاهنشاه آریامهر رهبر عالیقدر
معلمان باردیگر مشمول عنایات خاص شاهانه درمورد ترمیم فوق‌العاده شغل قرار گرفته‌اند سپاس قلبی خود راتقدیم خاك پای مبارك می‌نمایند .
ازطرف آموزگاران و کارکنان دبستان حسین‌آباد ناظم‌ـ علی‌احمد مهرابی .

مرادعلی شیرانی از رفتن به مکزیک عذرخواست

مرادعلی شیرانی دارنده مدال برنز مسابقه‌های کشتی فرنگی قهرمانی سال ۱۹۷۷ جهان و برگزیده برای دیدار های جهانی ۱۹۷۸ مکزیک، دیروز درمیان‌حیرت‌مسئولین فدراسیون کشتی از سفربه مکزیک عذر خواست!

پراعتبار ترین کشتی‌گیر فرنگی ایران طول ۲ سال گذشته،علت‌انصراف ازشرکت در مسابقه‌های جهانی، عدم آمادگی و مصدوم بودن‌پای خود را عنوان کرده است. کشتی‌گیر صاحب‌نام‌اصفهانی که‌از سال ۱۹۷۳ رامبه تیم ملی کشتی‌فرنگی یافت، پر امتیازترین فرنگی‌کار ایران طول ۵ سال پیس می‌باشد و بواسطه اینکه او اعتقاد دارد که نمی‌تواند در خدمت کشتی ایران‌در صحنه‌مسابقه های جهانی عضوی مفید و موثرباشد، انصراف ازشرکت در مسابقه های جهانی را برجهانگردی ترجیح‌داده‌است که این تصمیم او را باید نوعی‌شهامت‌و ازخودگذشتگی دانست و باید براستی مورد توجه قرار گیرد.

شیرانی که با پیروزی ضربه‌فنی بردارنده مدال‌نقره المپیک رحیم علی‌آبادی در مسابقه‌های جهانی ۱۹۷۳راه به تیم ملی یافت، اول باردر ۴۸ کیلو بمقام چهارم جهان رسید. لیکن‌در سالهای۱۹۷۴ و ۱۹۷۵ بواسطه خدمت مقدس‌سربازی دورازتمرینات منظم و تیم ملی بود.

ولی در مونـرال صاحب پیراهن ملی ۵۲ کیلو شدکه عنوانش از آن میدان یک مقام ششمی بود. این مقام در حالی به او رسید که‌بر حریف ژاپنی دارنده مدال برنز غلبه کرد و همین‌ژاپنی بر صاحب مدال طلا پیروز شد.

در لوزان (۱۹۷۷) بعداز ۴سال باردیگر کشتی فرنگی ایران بمدد شیرانی صاحب مدال دیگری گردید، رنگ‌این مدال برنز بود که بر سینه شیرانی درخشید. شیرانی اخیراًدرمسابقه‌های‌بین‌المللی بیت لازتینکی (لهستان) بواسطه آسیب دیدگی پـا فروغ‌لازم‌نداشت وهمچنین سبب‌شد که‌او نتواند بخود بقبولاند که مرد جام جهانی است.

سومین دوره مسابقه‌های بین‌المللی فوتبال جام تبریز

شوروی و تهران، فاتحین روز چهارم

فوتبال

روسها ، مدعیان تازه‌مقام قهرمانی مسابقه‌های بین‌المللی نوجوانان در تبریز ، دیروز در چهارمین روز مسابقه ها با شکست ۱ـ۲ تیم‌نوجوانان ترکیه ، دومین پیروزی خود را بدست آوردند .

در دیدار دیگر دیـروز ، نوجوانان تهران با یک گل ، تیم خـوزستان را مغلوب ساختند و با این نتیجـه ، خوزستان عملا شانس صعود به مرحله نیمه نهائی مسابقه‌ها را از دست داد ،چون حتی برد احتمالی جنوبیهادردیدار سوم و برابر تیم ترکیه،بازهم تغییری در سرنوشت این تیم بوجود نخواهد آورد .

با ۲ نتیجه‌ای که دیروز بدست آمد ، از هم‌اکنون می توان اینطور پیش‌بینی کرد که نوجوانـان شوروی و تهران ، تیم‌های برگزیده‌گروه خود برای مرحله نیمه نهائی خواهند بود ـ مگر اینکه‌در روز آخر ، روسها بااختلاف بیش از یک گل بر تیم‌تهران و ترکها خود موفق‌به‌شکست خوزستان شوند .

در اینصورت ترکیه ، به عنوان تیم دوم گروه خود بدنبال نوجوانان شوروی به مرحله بعد خواهد رفت .

در گروه دیگر که امروز ۲ مسابقه بترتیب در ۴ر۳۰ بین بلغارستان ـ فنلاند وتبریز ـ اصفهان در ساعت ۶ر۳۰ انجام خواهـد شد ، تیـم نوجوانان تبریز، قهرمان‌سال پیش مسابقه‌هـا ، بلطف ۲ پیروزی که تاحال‌داشته‌است، موقعیت بهتری نسبت به‌دیگر حریفان دارد و بطورحتم‌یکی از دو تیم برگزیده گروه‌خود برای نیمه نهائی خواهدبود. تنها رقابت باقی‌بین بلغارستان و اصفهان برسر کسب عنوان دوم گروه میباشد . این دو تیم دیدار در سد یکدیگر رابا نتیجـه ۲ـ۲ مساوی تمـام کرده‌اند .

دراین‌میان شانس‌اصفهانیها بیش از حریف بلغاری است، به این خاطر که از ۲ بـازی برگزاری خود تابحال صاحب ۳ امتیاز هستند ، درحالیکـه بلغارستان بیش از یک امتیاز بدست نیاورده است . فقط درصورتی‌بلغارستان همشانس حضور در نیمه نهائـی را خواهد داشت که تبریز در دیدار امروز اصفهان‌رامغلوب کند و بلغارستان خود بـا نتیجه‌ای جالب بر فنلاند جیره شود .

تهران ۱ـ خوزستان صفر

تبریز ـ یکشنبه ۱۵امرداد ماه ـ ورزشگاه رضاپهلوی ، تهران ۱ (دقیقه ۷۰ علـی کرمسوری) ـ خوزستان‌صفر، داوری خوب رضا حیدری . کمک داوران: رهبتوایرانی. هوا و زمین خوب، تماشاگر نزدیک به ۵ هزار تن بازیکن اخطاری : جمشید لرزانـی و عزیز دسترس از خوزستان .

ارزش بازی ★★

شوروی ۲ـ ترکیه ۱

تبریز ـ یکشنبه ۱۵امرداد ماه ـ ورزشگاه رضاپهلوی ، شوروی ۲ (دقایق ۱۲ و ۲۴ ایگوریامولا) ـ ترکیه ۱(دقیقه ۷۱ متین‌یلدنم) ، داوری‌خوب جعفر نامدار . کمک‌داوران : ریاحی و نهال‌پرور . هوا و زمین خوب . تماشاگره هزار تن . بازیکن اخطاری: ایگور پونو ازشوروی .

ارزش بازی ★★★

اصفهانیها در دقیقه ۷۵بدین شکل دروازه تیم ملی‌نوجوانان بلغارستان را باز کردند تا از شکست ۱ـ۲ به مساوی ۲ـ۲ برسند . تصویر گورگی نینو دروازبان بلغارستان را کـه حسرتبار به توپ ازدست‌رفته مینگرد ، نشان میدهد .

عکس از: کاظم‌علیزاده نوبری

تکرار فینال جام جهانی فوتبال در سویس

روز گذشته در بوئنوس آیرس اعلام شد، تیم هـای ملی فوتبال آرژانتین و هلند، فینالیست های جـام جهانی گـذشته روز اول خرداد ماه سال آینده برای یک مسابقه انتقامی رودرروی هم خواهند ایستاد.

این مسابقه که در سویس برگزار خواهد شد ، بـه مناسبت هفتادوپنجمین سالگرد تاسیس فدراسیون بین‌المللی فوتبال ترتیب یافته است. در فینال جام جهانی آرژانتین‌که روز یکشنبه ٤تیر گذشته در بوئنوس‌آیرس انجام گرفت،تیم ملی آرژانتین با شکست ۱ـ۳ تیم ملی هلند در وقت اضافی به مقام قهرمانی جهان رسید.

گفته میشود، تیم‌ملی هلند دراین دیدار انتقامی احتمالا یولان کرویف ستاره پیشین خود راهم در خدمت خواهد داشت. چون‌به‌احتمال قوی‌کرویف برخلاف تصمیم قبلی‌اش با قبول پیشنهادات جالب تیم نیویورکی کاسموس با قبول عضویت در این تیم به فوتبال ادامه خواهد داد.

خسرو امینی نماینده ایران درجام جهانی شنا

اواخر ماه جاری مسابقات شنا ـ واتریلو و شیرجـه قهرمانی‌جهان درشهر«برلین» واقع در المان غربی اعزمی‌شود و نیاز به گفتن هم نیست که «ایران» در این دیدار ها شناگر وشیرجه روئی ندارد ویا نظیر مسابقات سال‌گذشته در «کلمبیا» ما نیم واترپلوی دیار ما در این مسابقه‌هـا حضور ندارند.

بااین وجود ، نام کشور ما درصحنه این دیدار ها مطرح است و این بخاطر حضور «خسرو امینی» دبیرفدراسیون شنا در برلین می‌باشد که‌پس قضاوت‌دربازی‌های«واترپلو» راهی آلمان غربی است .

فدراسیون بین‌المللی شنا با ذکر نام از خسرو امینی دعوت بعمل آورده که این مسئلـه نمایانگر اعتبار و موقعیتی‌است که‌وی در صحنه بین‌المللی بـه کف آورده ،و نکته گفتنی‌دیگر اینکه امینی در مسابقات دور گذشته قهرمانی جهان نیز در شمار داوران بود .

امینی تنها داور واترپلوئی است که تابحال از ایران برای دیدار های جهانی دعوت‌شده است .

اخبار کوتاه

۳ پیروزی تیم واترپلوی ناشنوایان

تیم واترپلوی ناشنوایـان ایران که بنابه دعوت سازمان ورزش ایتالیا به‌این‌کشورسفر کرده است ، همراه با کشور های مجارستان ـ هلند ـ آلمان شرقی ـ آلمان غربی و دوک نشین موناکو ، دیدار هـای قهرمانی جام‌اروپا را برپـا نموده‌اند .

حضور این تیم در ایـن دیدارها تابحال با ۳ پیروزی و یک شکست همراه بـوده است که در این میان پیروزی بر تیم واترپلوی ناشنوایـان آلمان غربی ، نایب قهرمـان جهان ، بسیار با ارزش است. نتیجه این دیدار ٤ بر ۳بسود ایرانیها بود .

تیم دوم آلمان غربی نیزبا حساب ۳ـ۷ برابر تیم ایران شکست خـورد و درمقابل دوکنشینان موناکو ، ایرانیها ۵ـ۸ فاتح میدان بودند .

تابحال تنها شکست‌ایرانیان مقابل آلمان شرقی بوده‌است که ۳ـ۸ مغلوب شدند .

پای برتی فگتز شکست !

روز گذشته در جـریان مسابقه فوتبال جام حذفی بین تیم‌های بورسیامونشن‌گلادباخ نایب قهرمان باشگاه‌های‌آلمان و تیم دسته دومی ووپرتال ، طی یک برخورد شدید ،پای برتی فگتز کاپیتن‌تیم ملی‌آلمان و تیم مونشن گلادباخ شکسته شد . با این حادثه مـونشن گلادباخ که در این دیدار۲ـ٤ به پیروزی رسید ، برای‌مدت زیادی مدافع آرزنده خودرا از دست داد .

فگتز که تابحال ۹۶باردر تیم ملی آلمان بازی‌کرده‌است، در جام جهانی آرژانتین مقام کاپیتنی تیم ملی کشورش را به عهده داشت و تابحال در جامهای جهانی۱۹۷۰ مکزیک، ۱۹۷۴ آلمانو ۱۹۷۸آرژانتین حاضر بوده است .

مسابقه‌های شطرنج قهرمانی منطقه غرب آسیا

۲ ایرانی و یک مغول پیشتاز مسابقه‌ها

از بعد از ظهر روز جمعه هفته گذشته مسابقات شطرنج منطقه غرب آسیا با حضور کشورهای مغولستان، لبنان، سوریه ، هندوستان ، امارات متحده عربی و ایران درسالن ورزش دانشگاه تهران آغـاز گردید .

در این مسابقات تـرتیبی داده شده است که قهرمانـان یک کشور حداکثر تا پایـان دور پنجمبا یکدیگردیدارنمایند به همین دلیل دور اول ایـن مسابقات اکثرا پیکار هـای خانگی بود .

در این دور هرنـدی و کارامیان از ایران حـریف یکدیگر بودند بازی این دوکه با دفاع سیسیلی‌آغاز شده‌بود پس از ۳۸ حرکت بنفع‌هرندی پایان یافت هرندی برای ایـن بازی دو ساعت و بیست‌دقیقه و کارامیان دو ساعت‌وبیست و پنج‌دقیقه زمان‌مصرف‌نمودند.

اسماعیل صفرزاده قهرمان قدیمی و پر سابقه تیم ملـی ایران در یک بازی تماشائی‌و پر هیجان موفق شد حـریف هندی خود «راوی کمار» را مغلوب نماید . این دیدار که با روش انگلیسی آغاز شده بود به دفاع سیسیلی شاخه دراگون کشیده شد ، در این بازی که ۳۸ حرکت بطـول انجامید ، دو بازیکن جمعا ۵ ساعت تلاش نمودند ودرپایان صفرزاده فاتح این‌پیکارگردید.

کامران شیرازی نماینـده دیگر ایران نیز به یکپیروزی شیرین دست یافت ، او موفق شد در یک بازی سریع‌وجالب الکاتیوب از امارات متحـده عربی را شکست بدهد .

پیـروزی شیرازی نخستین امتیاز تیم ایران بود .

«اویتمن» و «زوندای» که هردو از مغولستان آمده‌انـد نیز پیکاری خانگی داشتند که به سود زوندای‌خاتمه یافت.

اویتمن در سال ۱۹۶۸ در مسابقات منطقه غرب آسیا که در سنگاپور برگزار گردید به مقام قهرمانی رسید و عنوان استاد بین‌المللی را بـدست آورد . او در سال ۱۹۶۹ در مسابقات بین‌مناطق نیزنتایجی جالب داشت که از آن جمله می‌توان تساوی‌او بایابی‌فیشر قهرمان سابق جهان را نـام برد .

لهاگوا نماینـده دیگـر مغولستان دربرابر سورسوک از لبنان قرار گرفت که موفق شد حریف خود را مغلـوب نماید . این پیکار نیز بـازی جالب و پرکشوقوسی بود که با دفاع سیسیلی آغازشده بود و ۳۹ حرکت بطـول انجامید .

بشار قوانلی استاد بین ـ المللی لبنان‌موفق شد،پاراماس وارنا از هندوستان رامغلوب نماید و حقی و کاتلان دو نماینده سوریه دربرابریکدیگر به نتیجه مساوی رضایت دادند .

پیروزی صفرزاده

در دومین دور مسابقات اسماعیل صفرزاده‌با الکاتیوب از امارات متحده‌عربی روبرو شد . در این دیـدار نیز صفرزاده با شایستگی تمـام حریف خود را مغلوب‌نمودو بدون امتیاز منفی در صدر باقی ماند .

این دیدار با دفاع سیسیلی آغاز شده بود و الکاتیوب‌در حـرکت بیست و هشتم در شرایطی که وضعیتی بازنـده داشت وقت قانونیش کمبرای چهل حرکت درنظر گرفته‌شده به اتمام رسید و بناچارامتیاز مسابقه را به صفرزاده داد.

خسرو هرندی و کامران شیرازی دو قهرمان ایرانـی دربرابریکدیگر پیکاری‌تماشائی داشتند . این بازی که بـا شیوه «پیاده وزیر آغاز شده بود تا اواسط بازی به نفع شیرازی‌بود، ولی درشرایطی که همه برد وی را تصور می کردند با چند اشتباه کوچک موقعیت را به هرندی داد و هرندی با استفاده از ایـن برتری موفق شد در حـرکت ۵۳ حریف هموطن خود را با شکست روبرو کند و درکنار صفرزاده در صدرجدول قرار بگیرد .

سرژیک کارامیان قهرمـان دیگر ایرانی موفق شددربرابر کاتلان از سوریه به پیروزی برسد .

این دیدار با شیوه گامبـی وزیر آغاز گردید و چهل و سه حرکت بطول انجامید .

لهماگوا و زونـداوای نمایندگان مغولستان‌با یکدیگر روبرو بودند ، دیدار اینبار با روش انگلیسی آغاز گردید وبعد از ۳۳ حـرکت بسود لهاگوا پایان پذیرفت .

لهاگوا نیزبا ۲ امتیازی‌که اندوخته‌است‌در کنارصفرزاده و هرندی بالاتر از همه قرار دارد .

پاراماس وارنا وراوی‌کمار دو قهرمان‌هندی‌دربرابریکدیگر به نتیجه‌مساوی‌تو افق‌نمودند.

سورسوک و قوانلی از لبنان نیز تلاش‌شش‌ساعته‌شان حاصلی جز مساوی نداشت.

حقی از سوریه و اویتمن از مغولستان‌آخرین‌پیکار دور دوم را برگزار نمودند . این دیدار که با روش رویلوپز آغاز گردیده بود بعد از ۵۳ حرکت بسوی‌حقی پایان‌یافت.

رده‌بندی تا پایان دور دوم بشرح زیر می‌باشد :

۱ـ صفرزاده ، هرندی ، لهاگو با ۲ امتیاز ٤ـ حقی ، قوانلی با ۱ر۵ امتیاز ۶ ـ کارامیان ، شیرازی ،زونداوا با ۱ امتیاز ۹ـ پاراس وارنا، راوی‌کمـار ، سوسورک ، کاتلان با ۰ر امتیاز ۱۳ ـ اویتمن با صفر امتیاز .

صاحب پیراهن ۵۷ کیلو، پنجشنبه‌شناخته‌میشود

محمدرضائی و هاشم کلاهی دو تازه‌وارد به تیم‌ملی کشتی

محمد رضائی

هاشم کلاهی

دیشب محمد رضائی و هاشم کلاهی جواز ورود به تیم ملی کشتی آزاد رابپیروزی بر خسرو زمانی و محمدرضا طالقانی بدست آوردند و به‌این ترتیب حالابرای کامل‌شدن تیم‌اعزامی‌به مکزیک‌نگاه ها به مبارزه پنجشنبه دوخته است، جائی که قرار است حسن زارع و رسول حسینی آخرین نقطه مبارزات‌انتخابی تیم ملی را رسم‌کنند.

اگراین دودیشب از مبارزه معاف شدند بدلیل آسیب‌دیدگی کتف حسینی و انگشت زارع‌بود که‌موجب شد، باردیگر چهره کامل تیم ملی مشخص نگردد.

۲ تازه وارد تیم ملی

از۵۷ کیلو گذشته باید به ۲تازه وارد تیم‌ملی نگاه کرد. محمد رضائی و هاشم کلاهی. اگر پیش‌هنگام رضـائی انتخاب شده ۶۲کیلو بشمار میرفت. در۹۰ کیلو سرنوشت بدین روشنی قابل رقم‌زدن‌نبود. چراکه زعمای قوم‌کشتی وحتی مربیان تیم‌ملی نگاهشان به سوی طالقانی بود. زیرا اعتقاد داشتند. هنوز کلاهی قادرنیست حد مقابل یك‌کشتی‌گیر پرنفس ومتحرك مقاومت‌کند.

ولی ملی‌پوش کشتی فرنگی برهمه پیش‌دواری ها خط بطلان کشید،چراکه با اسلحه‌ای بنام«قدرت» حریف را ازکار انداخت ولی آنچه که سبب‌شد. طالقانی نتواند نمای همیشگی راداشته باشد ، تعویض‌کارد کلاهی‌بود.

طالقانی که‌فکر همه‌چیزراکرده‌بود. در مقابل این حیلت کلاهی تقریبا خلع سلاح شد. زیرا دروقت‌اول کلاهی یکه‌تاز میدان بود و اگر طالقانی پهل نرفت. آنرابحساب‌بی‌مردی و مقاومت فوق‌العاده او باید گذارد. زیرا همه هجومهای نیمه‌کاره طالقانی باخیمه سفت‌و سخت کلاهی روبرو میشدو بهمین‌خاطر دوخاك پی‌درپی برای کلاهی بدست آمد.

ولی امتیاز سوبرا طالقانی در کمال ناباوری روی زیردوخم کلاهی ازدست‌دادوبه‌این ترتیب وقت‌اول ۰ـ۳ به‌آخر رسید.

دروقت‌دوم طالقانی برای‌جبران آغزکردو ابتدایك اخطار باداشی بود ازاین راه که‌صاحب شدولی خیلی زود این‌امتیاز را ازدست داد و بازهم اختلاف همان ۳ امتیاز گذشته گردید که طالقانی با پورشی حساب شده نتیجه رابه۲ـ٤ تبدیل کرد.

دروقت سوم کلاهی‌مدارامیکرد ودر همین مدارا کردن‌بود که‌از اشتباه طالقانی ۲بارپسودخود بهره‌برداری کردو امتیازات خودرابه۶ رسانید و درمقابل یك‌اخطار دیگر هم‌صاحب شدولی طالقانی که‌برای جبران‌به‌فکر اخطار سوم افتاده‌بود، راهرا عوض‌میکرد و بهمین‌خاطر ۳ـ۶ تسلیم شد.

اگر طالقانی در سه دقیقه سوم ،مرد میدان بود. کلاهی دوراز انتظارنشان داد.خاصه این که نفس‌وپاهای‌بیدارش‌درطول‌مبارزه‌نیزجلب توجه کرد.

رضائی پیروز ۶۲ کیلو

تازه‌وارد دیگر محمد رضائی بودکه‌بعد ازجام آریامهر درهیچ میدانی ظاهرنشده بودولی بااین حال بصرف دوری ازصحنه‌های مسابقه، رضائی باشکل و شمایلی تازه درمیدان ظاهرشد.

مسلما موجودیت تازه اوراباید بحساب تلاش مردی‌فراموش شده چون اصغرنوآموز «حسینقلی » گذاردکه هرجنوب شهر بدون هیچ‌ادعائی تلاشی ستودنی درهمه‌رده‌ها انجام میدهد ولی بصرف این که‌کمتر درفدراسیون کشتی سروکله‌اش پیدا میشود، چون همیشه‌در سفرها آنکه فراموش‌میشود، همین سازنده واقعی‌است که دست ـ پروردگانش درتیم‌های جوان‌وحتی بزرگسال شاخص و مشخص هستند.

بهرحال رضائی‌باکول‌انداز آغاز و سکون‌اولیه مبارزه‌رابازمانی بایکپل‌بسودخود برهمزد. وقتی‌این کول‌انداز تکرارشد.رقم‌امتیازات «محمد»به۳رسیدو یکزیردوخم‌حساب‌شده‌حساب امتیازات‌رضائی‌را به۵ تبدیل کردکه کشتی‌گیر بلند قامت قبریزی به۲بار خاك‌کردن نتیجه‌را به ۲ـ۵ تبدیل کرد. دروقت دوم‌رضائی همیشه‌بازدارنده زمانی بود. زمانی‌که ازاندام بلندبالای‌خود چندین‌کیلو کاسته‌بود. برای رسیدن‌به مقصود بارهابه‌حریف تاخت‌ولی‌همیشه ضربه‌های او به‌در‌بسته‌میخورد

درچنین شرائطی مبارزه بانتیجه ۳ـ۷ به‌وقت سوم رسید و دروقت سوم نیز رضائی زیرکتر ازآن‌بودکه دم‌به‌تله‌بدهد. و سرانجم ۶ـ۱۲ به پیروزی رسیدو اونیز برای‌اولین‌بار حضور خودرادرتیم ملی اعلام کرد.مکانی‌که سال‌پیش نیز استحقاق رسیدن‌به آنرادا‌شت.به این‌ترتیب بعداز بزم‌آور ـ دباغی ـ حاج‌احمدی ـ برادران محبی ـ سلیمانی و سوخته سرائی هاشم کلاهی ومحمدرضائی نیز به تیم‌ملی پیوستند.

رقابت ۱۲۱ دوچرخه سوار نجف آبادی

نجف آباد ۱۲۱ دوچرخه سوار عضو باشگاه هاوگروه های آزاد نجف آباد ،در یك دوره مسابقه‌ای که‌از سوی کمیته پیکار بابی سوادی نجف‌آباد ترتیب داده شده بود ، شرکت کردند که در پایان تیم دهقان به قهرمانـی رسید.

دراین دیدار ها تیم‌های دهقان . جم، زاینده‌رود ، عقاب ، ایران گاز، نیرو ، هما، سپاهان، دانش،دخانیات دسته ۳٤، سوژ، سلطانی ، کاراته و عمران‌ملی درصحنه پیکار ها حضور داشتند که نتیجه انفرادی رقابت هـا از اینقرار است : ۱ـ سید اسماعیل آیتی از تیم دسته ۳٤ آزاد۲ـ وحید رجایی از دهقان ۳ـ ضیاءالدین رضوی ازتیم دهقان ٤ـحسین‌دریایی از تیم عمران ملی ۵ـ اصغر معظم از دهقان ۶ـ محمد رضا بهرامی ازتیم ششم‌بهمن

بازی نهم

سیاه: کارپف	سفید: کورچنوی
1. c4.	Cf6
2. Cc3	e6
3. Cf3	d5
4. d4	Fe7
5.Ff4	0—0
6e3	c5
7.D4.e5	F.c5
8.Dc2	Cc6
9. Td1	Da5
10.a3	Fe7
11.Cd2	e5
12. Fg5	d4
13.Cb3	Dd8
14.Fe2	h8
15.F×C	FxF
16.0—0	Fe6
17.Cc5	De7
18. C×e6	D×e6
19.Cd5	Ta-d1
20. Fd3	Ce7
21.C×F.	D×C
22.e3.d4	e5.d4
23. Ta—e1	Td7
24. Te4	Cc6
25.De2	g6
26.Te1	Rg2
27.b4	b6
28Dg4	Tf-d8
29. h4	h5
30. Dg3	Dd3
31. f4	Te7
32.T.e7	C×e7
33.Te5	a5
34. Tb5	Dd2
35.p.p	D×p
36.Tb5	Dd2
37.Rh2	De3
38.T.b6	Ta8
39. D.D	P×D
40.Tb2	Ta3
41.Fe4	—

شطرنج قهرمانی جهان ـ فیلیپین

پنج ساعت تلاش و یک مساوی دیگر

باگیو ـ مسعود مصلحی (فرستاده مخصوص اطلاعات)

شب گذشته نهمین دیدار آناتـولی کارپف و ویکتور کورچنوی به‌اتمام رسید ویک نتیجه مساوی دیگر درکارنامه ایندو ثبت گردید ، در ایـن دیدار کورچنوی با مهرسفید و کارپف با مهره سیاه‌دربرابر یکدیگر قرار گرفتند .

بازی با روش انگلیسی‌که شیوه دلخواه کورچنوی‌است آغاز گردید . ضمن اینکه دو شطرنجباز حرکات نخست را به سرعت انجام‌دادند در حرکت سیزدهم کارپف برای انجام یک حرکت دلخواه و ایده‌آل بیش از ۳۰ دقیقه‌زمان مصرف نمود ولی کورچنوی همچنان با سرعت به ادامـه بازی می‌پرداخت‌او ۱۶حرکت نخست را در سی دقیقه انجام داد درحالیکه کارپف بـرای همین تعداد حرکات بیش از یکساعت زمان تلف کرد ، بعد از انجام حرکت هفدهم‌توسط کورچنوی ، منشی او بـه دکتر زوخار روانشناسی که همراه با کارپف به مسابقات آمده است و همیشه در ردیف نخستین تماشاگران می‌نشیند اعتراض نمـود و «اشمیت» داور مسابقات ازدکتر زوخار خواست که به آخرین ردیف تماشاگران برود : واز سوی داوران به وی و همراهـان کارپف اخطار شد که چنانچه کوچکترین احساسی‌نسبت به صحت ادعای‌منشی‌کورچنوی که معتقد است دکترولادیمیر زوخار کورچنوی‌راهیپنوتیزم می‌کند ، بشود ، مسابقات‌در سالنی که تنها دو اران اجازه ورود به آنرا خواهند داشت برگزار خواهد شد .

ولی تا پایان بازی دکتر زوخار حرکتی که باعث شک داور بشود انجام نـداد و همچنان در آخرین‌ردیف‌سالن نشسته بود . از حرکت‌هفدهم به بعد وضع کورچنوی رو به بهبودی گذارد و حتی در پاره‌ای از لحظات می‌رفت تا صاحب اولین پیروزی خود بشود و کارپف را مات‌سازد. ولی با تعویض وزیرها بازی رو به تساوی گذاشت و در حرکت ٤۱ درحـالیکه اکثر کارشناسان کوچکترین بختی برای پیروزی هریک ازطرفین پیش‌بینی نمی‌کردند بـازی نیمه تمام باقی ماند وکارپف حرکت چهل و یکم خود را ثبت نمود .

در لحظاتی‌که کارپف‌حرکت خودراثبت می‌نمود کورچنوی با خونسردی سرگرم‌خوردن شکلات بود !

شکایت از روسها

بعد از پایان مرحله اول بـازی یترالوریک منشی سوئیسی کورچنوی در یک گفتگوی تلویزیونی شرکت‌کرد و شدیدا از روسها وکارپف گله نمود . او گفت :

در پانزدهم جولای کـه کورچنوی و کارپف قرارداد انجام دیدارشان در باگیو را امضاء نمودند توافق کردند که در آغاز و پایان هر بازی با یکدیگر دست بدهند ولـی کارپف از دومین‌دورمسابقات از این کار خودداری کردکه این توهین بزرگی به برگزار کنندگان مسابقات وکورچنوی بشمار می‌آید و به این‌ترتیب کارپف مقررات را زیر پـا گذاشته است .

منشی کورچنوی از دکتر زوخار هم گلایه داشت ومی گفت : اگر کارپف‌واقعا قوی‌تر از کورچنوی می‌باشد لزومی ندارد که با جنگ اعصاب و کمك گـرفتن از روانشناس برای مختل کـردن افکـار کورچنوی به پیروزی‌برسد .

او در ایـن گفتگو از گردانندگان مسابقات خواست که این پیکار در سالن دربسته انجام شود و یا به دکتـر زوخار اجازه ندهند که بـه سالن مسابقات بیاید .

پیشنهاد مساوی

روز گذشته چند ساعت‌قبل از آغاز مجدد بازی ودرحالی که کورچنوی مشغول شنا کردن در استخر هتل محـل اقامتش بود کارپف برای او پیشنهاد مساوی فرستاد و کورچنوی هم با دیدن حرکت شتابی او که شاه را به خانـه سوم مقابل فیل جناح وزیـر آورده بود ایـن پیشنهاد را پذیرفت و نهمین بازی نیز بـا نتیجه مساوی به‌اتمام رسید .

تاکنون بعداز ۹دورمسابقه کارپف با تنها پیروزی خود در دور هشتم یک امتیاز به دست‌آورده است‌وکورچنوی هنوز بدون امتیاز است .

به این ترتیب برای‌پیروزی نهائی کارپف‌به ۵ پیروزی‌دیگر وکورچنوی به شش پیروزی نیاز دارند .

دور دهم مسابقه‌کورچنوی و کارپف فردا برگزارمیشود.

کمپانیهای اتومبیل سازی جهان ، سیستم تولید خودرا دگرگون کرده‌اند

اتومبیل های ۷۹ بازهم کوچکتر

جواد میرکریمی
آمریکا

در سال ۱۹۷۹ از نظر صرفه‌جوئی در مصرف بنزین ونیز تسهیل درپارک کردن، اتومبیل‌ها بازهم کوچکتر و کوچکتر خواهند شد. البته هنوز زود است که مشخصات اتومبیل‌های سال آینده بطور رسمی اعلام شود، ولی اطلاعاتی که بطور خصوصی از دیترویت مرکز صنایع اتومبیل سازی‌امریکا بدست آمدهتغییرات قابل ملاحظه‌ای را د رانداره و وزن وسایر ویژگیهای اتومبیل‌های سال ۷۹ نشان می‌دهد .

دولت آمریکا، استانداردی تعیین کرده است که بموجب آن اتومبیلی که با یک گالن بنزین بتواند بطور متوسط مسافتی معادل ۵ر۲۷ میل‌را بپیماید از لحاظ مصرف سوخت مقرون بصرفه‌است و یک‌اتومبیل کم‌مصرف‌بشمار میاید. با در نظر گرفتن اینکه یک میل برابر با ۱۶۰۹ متر و یک گالن برابر با ۷۸۵ر۳ لیتر است این اتومبیل به مقیاس متریک درصدکیلومتر به ۵ر۸ لیتر بنزین احتیاج خواهدداشت.البته بایدتوجه داشت که در آمریکا بعلت وجود اتوبان های فراوان در همه جا، معمولا مصرف بنزین کمتر از سایر کشورها است ،دراینجا صرفنظر از پیمودن مسافات طولانی و رفتن از شهر و ایالتی بشهر ویا ایالت دیگر که بدون هیچگونه مانع و توقف از طریق‌شاهراههای اصلی‌میسر است، حتی رانندگانی که نخواهند ازشهر خارج‌شوند و فقط در داخل شهر ها از نقطه‌ای عازم نقطه دیگر شوند می توانند برحسب مورد نظر خود یک اتوبان داخل شهر را انتخاب کنند و از اینراه در حداقل زمان ممکن و بدون برخورد با هیچ نوع چراغ راهنمائی و محل تقاطع و مانعی بمقصد برسند وحد متوسط مصرف اتومبیل نیز بهمین حساب تعیین می شود. بنابراین در سایر کشور ها باید مصرف ده لیتر بنزین درصد کیلومتر را بعنوان حداقل‌مصرف بحساب آورد. ناگفته نماند که این مصرف برای شش سیلندر در نظر گرفته شده است و در مورد اتومبیلهای بسیار کوچک اروپائی و ژاپنی از این رقم پایین‌تر می رود .

تغییرات مهم اتومبیل‌ها

در سال ۱۹۷۷ کمپانی‌جنرال موتورز درراه کوچک‌کردن اتومبیلها پیشگام شد و مقادیر زیادی‌ازوزن و اندازه‌اتومبیل های ساخت خود کاست،در سال آینده‌کمپانی های فورد و کرایسلر همین روش را در پیش خواهند گرفت و اتومبیل هائی که هم‌اکنون این کارخانجات در دست ساخت‌و سوار کردن دارند، مؤید این نظر است . همچنین دو کمپانی مذکور و آمریکن موتورزهرسه دارای‌اتومبیل های کوچک جدیدی نیز خواهند بودمدل‌های کوچک جنرال موتورز نسخه های جمع و جور وتازه‌ای از اتومبیل های الدزمبیل تورنادو ، بیوک ریویرا ، و کادیلاک الدورادو است‌که همه آنها از نوع دیفرانسیل جلو است و محور شاسی نیز که ۱۱۵ تا ۱۲۶اینچ‌بوده است به اندازه واحد ۱۱۴ اینچ کاهش یافته است ، اتومبیل های تورنادو و الدورادو بهدو نوع موتور مجهز خواهند بود که خریدار هر کدام راکه میل داشته باشد می تواند انتخاب کند ، یکی موتور معمولی و دیگری موتور دیزل با ظرفیت ۳۵۰ اینچ مکعب از نوعی که هم‌اکنون د ربرخی ازانواع الدزموبیل و کادیلاکسویل و نیز کامیون های جنرال موتورز و شورلت وجود دارد .

جنرال موتورز تغییرات مهم را د رمدلهای تازه شورلت نوا، پونیاک مونیدس ، الدزموبیل امگا و بیوک اسکای لارک داده است، در همه این مدلها موتور چرخ های جلو رامیگرداندو محور شاسی نیز از ۱۱ اینچ به ۱۰۵ اینچ تقلیل یافته است ، لیکن تولیداین‌مدلها بعلت‌مشکلاتی که رفع آنها زمان بیشتری لازم داشت در موعد معمول به‌اتمام نخواهد رسید و انتظار می رود که دراواسط سال آینده ببازار فرستاده شوند. شورلت و پونتیاک مدلهای اسپرت چهاروشش سیلندرخواهند داشت‌وساپر تغییرات اتومبیل های جنرال موتورز مربوط به شکل چراغ ها و ورشوکاری ها و دیگر مشخصات ظاهری خواهد بود. تصور میرود مدل های جدید کمپانی‌فورد بویژه اتومبیلهای موستانگ و کاپری در سال ۷۹ از جالبترین اتومبیلها باشد ، موستانگ سه مدل مختلف خواهد داشت که یکی‌ازآنها بنام «گیا» شبیه به مرسدس بنز ۴۵۰ اس- ال است. یک موتور تازه‌چهار سیلندرولی پرقدرت‌ازمشخصات‌موستانگ خواهد بود. فورد کاپری که تاکنون در آلمان ساخته می شد از این پس‌درامریکا تولید خواهد گردید ومدل های ۷۹ آن هم اکنون در کارخانجات‌فوردردر دیترویت در دست ساختمان است . موستانگ و کاپری هر دو دارای محور شاسی صد اینچی خواهد بود و تمامی طول اتومبیل به ۱۷۹ اینچ خواهد رسید .

کمپانی کرایسلر در سال آینده با اتومبیل های سبک وزن به بازار خواهد آمدکه دوج سنترجی و کرایسلر های نیوپورت و نیویورکر از آنجمله است. طول این اتومبیل ها از مدل های قبلی آنها در حدود پنج اینچ کوتاهتر خواهدبود، همچنین یک مدل ویژه از کرایسلر بنام «نیویورک خیابان‌پنجم» در دست طراحی است که اتومبیل بزرگ ومجلل و گرانقیمتی است و معلوم نیست چه موقع به بازار فرستاده شود، کرایسلر در سال آینده اتومبیل های پلیموت‌فیوری ودوج‌موناکو را از محصولات خودحذف کرده است و جای آن هارا لوبارون، کوردوباودیپلمات خواهند گرفت .

مدلهای اسپرت دو دردوج کولت اف، اف و پلیموت از کوچکترین‌اتومبیلهای کمپانی کرایسلر خواهند بود که همراه بادو مدل و انتوسط کارخانجات میسوبیسی‌ژاپن ساخته و تحویل می‌شوند. کمپانی امریکن موتورزهمراه بااتومبیل های ساخت خود، اتومبیل فرانسوی رنولوکار را نیز به خریداران عرضه خواهد کرد که پیش‌بینی‌می شود رقیب نیرومندی برای اتومبیل های بسیار کوچک آمریکائی باشد .

اتومبیل کرملین باشکل تازه و شاید هم نام تازه‌ای ببازار بیاید (هنوزدراین بارمتصمیم قطعی گرفته نشده است) ضمنا یک مدل کوچک اسپرت‌بنام اسپریت هم در سال ۷۹ به اتومبیل های‌امریکن موتورز افزوده خواهد شد. مدل ماتادور در سال آینده حذف شده است وبنابراین امریکن موتورز بطور کلی در سال ۷۹ اتومبیل بزرگ نخواهد داشت. لازم به یادآوری است که همراه با تغییر شکل مدل های سال ۷۹ موتور اکثر آنها نیز دستخوش تغییرات اساسی شده و بخصوص سیستم‌سوخت‌رسانی بنحوی است که‌حداکثر صرفه‌جوئی را تضمین می کند. البته در کنار این اتومبیل‌های‌کوچک چندین مدل اتومبیل بزرگ کماکان عرضه خواهدشد که مشخص ترین آن ها «لینکلن» و «مارک فایو» از کارخانجات‌فورداست.موتور های این اتومبیل ها هشت سیلندر و با ظرفیت ۴۰۰ اینچ مکعب خواهدبود.

برای نخستین بار اتومبیلی که با آفتاب کار می‌کند به بازار عرضه می‌شود

●

سوخت تازه‌ای که از بنزین‌ارزانتر است دراتومبیلهای آینده مصرف خواهد شد

اتومبیل آفتابی

در آزمایشگاه «لارسن - لیورمور» کالیفرنیا یعنی‌همان آزمایشگاه جادوئی حیرت‌انگیزی که هرچه بخواهد می تواند بسازد ، هم‌اکنون اتومبیل‌کوچکی شبیه‌به‌جیپ سقفدار در دست آزمایش است که به‌هیچ نوع‌سوخت وروغن وغیره نیاز ندارد و فقط با نیروی آفتاب حرکت می‌کند. در سقف این‌اتومبیل تعدادی مکعب‌های سیلیکون تعبیه شده‌که انرژی‌حاصل‌از نور خورشید را می گیرد و مبدل به نیروی مکانیکی می کند و چرخها را بگردش درمیاوردومحفظه‌های باطری مانندی هم دارد که انرژی اضافی را برای روز های ابری و شبها ذخیره می‌کند اتومبیل آفتابی که اینک مراحل اولیه آزمایشی‌رامی گذراند وقتی تکمیل شود بزرگترین منشاء تحول در وسایل حمل ونقل خواهد بود و بشر از آن برای حرکت و حمل و نقل نیازی به سوخت نخواهد داشتو فقط با نیروی آفتاب رفت و امد و سفر خواهدکرد.

درسال آینده این اتومبیل تنها بعنوان نمونه وبمنظور آشنائی با ویژگی های آن به جهانیان عرضه خواهد شد و البته چند سالی بطول خواهدانجامیدکه‌مردم‌بتوانند آنراخریداری و موردا‌ستفاده قرار دهند .

دانشمندان آزمایشگاه یاد شده‌امیدوارند بتوانندمونور آفتابی را بحدی تکمیل‌کنند و برقدرت آن بیفزایند که در آینده‌ای نه چندان دور علاوه براتومبیل ها حتی هواپیما ها و کشتی‌ها نیز با این انرژی رایگان وخالی از آلودگی بحرکت درآیند.

درزمینه حمل ونقل دوپدیده تازه دیگر نیز در سال آینده مورد استفاده قرار خواهد گرفت که یکی‌ازآنها سوخت نوظهوری‌است‌بنام‌گازوهول. این سوخت را که ترکیبی از بنزین و الکل است می توان با قیمتی ارزانتر از بنزین و بمقادیر فراوانتر تولید کرد و در موتور های بنزینی فعلی بکار برد هفته گذشته یک تانکر حاوی این سوخت در مقابل کنگره آمریکا درواشنگتن ایستاده بود و نمایندگان کنگره می خواستند باک اتومبیل خود را برایگان از آن پر کنند تا بهنگام دادن رای به لایحه مربوط به برنامه تولیداین سوخت شخصاآنراآزمایش کرده واز کیفیت آن آگاه باشند . موضوع تازه دیگر تایری است که توسط کارخانه گودیر ساخته شده و بهنگام حرکت اتومبیل از میزان اصطکاک آن بازمین میکاهد وبه همین جهت در مصرف سوخت صرفه‌جوئی میکند و اتومبیلها میتوانند با یک گالن بنزین چندین‌میل بیشتر راه بروند، این تایر در تعدادی از اتومبیل های سال ۱۹۷۹ مورد استفاده‌قرار خواهد گرفت.

① آگهی های رسمی شرکتها:● تأسیس شرکتهای جدیدالتاسیس● تغییرات اساسنامه شرکتها● افزایش سرمایه● تصمیمات جدید● انحلال ⊘

آگهی تغییرات در شرکت سهامی خاص سرمایه گذاری سهمان ثبت شده بشماره ۲۶۳۳۷

برابر تصمیم مجمع عمومی عادی سالیانه مورخ ۱۹ر۲ر۲۵۳۷ تغییرات زیر در شرکت مذکور بعمل آمد
۱-ترازنامه عملکرد سال مالی ۲۵۳۶ شرکت بتصویب رسید ۲- آقایان : مهندس شاپور فرهاد مهندس مسعود مسعود انصاری و شرکت سهامی خاص سهمفر بنمایندگی آقای دکتر غفار فرمانفرمائیان بسمت اعضاء هیئت مدیره‌برای مدت دوسال انتخاب شدند ۳- آقای محمدعلی نورمحمدیان بسمت بازرس اصلی و آقای سید محمد فدائی ابراهیمی به سمت بازرس علی‌البدل برای سال مالی ۲۵۳۷ شرکت تعیین گردیدند ۴- روزنامه اطلاعات جهت درج و نشر آگهی هاو اطلاعیه های مربوط بشرکت تعیین شد ۵-بموجب صورتجلسه هیئت مدیره مورخ ۲۰ر۲ر۲۵۳۷ آقای دکتر غفار فرمانفرمائیان بسمت ریاست هیئت مدیره و آقای مهندس مسعود مسعود- انصاری بسمت نایب رئیس هیئت مدیره و آقای مهندس شاپور فرهادبسمت مدیر عامل تعیین گردیدند .۶- آقایان : دکتر غفار فرمانفرمائیان - مهندس شاپور فرهاد مهندس مسعود مسعود انصاری و امیرهوشنگ اللهوردی دارنده حق امضاء مجاز شرکت می‌باشند وکلیه اوراق و اسناد بهادار و چکها وبروات و سفته‌ها وقرارداد ها وهرنوع سندیکه برای شرکت ایجادتعهدمالی کند باامضای‌ثابت‌دکتر غفارفرمانفرمائیان باتفاق امضاء یکی‌دیگر از صاحبان امضای مجاز بامهر شرکت ویاباامضای ثابت آقای مهندس شاپور فرهاد باتفاق امضاء یکی دیگراز صاحبان امضاء مجاز بامهر شرکت معتبر میباشد.
مدیر کل اداره ثبت شرکت ها و مالکیت صنعتی - یحیی مدنی

آگهی تصمیمات مجمع عمومی عادی سالیانه شرکت ایرانو غرب (سهامی خاص) ثبت شده بشماره ۱۷۹۵

طبق صورتجلسه مجمع عمومی عادی سالیانه مورخ ۳۱ر۳ر۲۵۱۷ شرکت مزبور ۱- ترازنامه و حساب سود و زیان سال‌مالی ۲۵۳۶ بتصویب رسید ۲- آقای دکتر حسین محقق بسمت بازرس اصلی و آقای ابوالقاسم گلسرخی به سمت بازرس علی‌البدل برای مدت یکسال انتخاب شدند ۳- روزنامه کثیرالانتشار اطلاعات جهت درج آگهی ها و اطلاعیه های شرکت تعیین گردیدند و آقایان علی افسارنژاد ومهندس حسین لاری ودکتر حمید لاری بسمت اعضاء هیئت مدیره و آقاین محمود بزرگپور یزدی و حسین کوچکزاده یزدی بسمت اعضاء علی‌ابدل بمدت دوسال انتخاب شدند.
مدیر کل ثبت‌شرکت ها و مالکیت صنعتی -یحیی مدنی
آ-۱۱۹۱۰

آگهی انتخاب اعضاء هیئت مدیره وتغییرات دیگر در شرکت مدام (سهامی خاص) ثبت شده بشماره ۱۷۹۳۴

برابر تصمیم مجمع عمومی عادی سالیانه مورخ ۴ر۳ر۱۵۱۷ تغییرات زیر در شرکت مذکور بعمل امد
۱- ترازنامه عملکرد سال مالی ۲۵۳۶ شرکت بتصویب رسید .
۲- آقای دکتر غفار فرمانفرمائیان و بانو جهان اعظم و شرکت عمرانی و کشاورزی دشمفر سهامی خاص بنمایندگی آقای امیر هوشنگ اللهوردی بسمت اعضاء اصلی هیئت مدیره انتخاب گردیدند .
۳- آقای عبدالعزیز ارجمند بسمت بازرس اصلی و آقای سید محمد فدائی ابراهیمی بسمت بازرس علی‌ابدل برای مدت یکسال انتخاب شدند .
۴- روزنامه اطلاعات جهت درج و نشر آگهی‌ها تعیین شد .
۵- بموجب صورتجلسه هیئت مدیره مورخ ۴ر۳ر۳۷ آقای دکتر غفار فرمانفرمائیان بسمت رئیس هیئت مدیره و بانو جهان اعظم بسمت مدیر عامل و نایب رئیس هیئت مدیره ضمنا آقای دکتر غفار فرمانفرمائیان با موافقت مدیر عامل بسمت قائم‌مقام مدیر عامل انتخاب شدند .
۶- کلیه اسناد و اوراق بهادار و چکها و بروات و سفته‌ها و قراردادها و کلیه اوراق و اسنادی که برای شرکت ایجاد تعهدمی کند و تعهدآور باشد با امضای آقای دکتر غفار فرمانفرمائیان و یکنفر از اعضاء هیئت مدیره و یا امضاء بانو جهان اعظم بیکنفر از اعضای هیئت مدیره و با مهر شرکت ، رئیس هیئت مدیره و مدیر عامل میتوانند منفق و با مهر شرکت کلیه اوراق و اسناد تعهدآور فوق‌الذکر راامضاء نمایند و در صورت عدم حضور مدیرعامل قائم مقام وی میتواند به قائم مقامی اوکلیه اوراق و اسناد تعهدآورشرکت را بجای او امضاء نماید سایر اوراق و مکاتبات غیر مالی باامضاء رئیس هیئت مدیره به تنهائی و یا امضاء مدیر عامل ویا قائم مقام او به تنهائی و یا با امضاء دونفر از اعضاء هیئت مدیره متفقا معتبر خواهد بود .
مدیر کل ثبت شرکتها و مالکیت صنعتی - یحیی مدنی
آ-۱۱۹۰۴

آگهی تصمیمات شرکت سهامی خاص‌الکترو توربین ثبت شده بشماره ۷۸۲۳

طبق صورت جلسه مجمع عمومی عادی مورخ۸ر۴ر۳۷ شرکت مذکور اولا ترازنامه و حساب سود و زیان سال‌مالی ۲۵۳۶ بتصویب رسید ثانیا آقای سید علی زعفرانچی‌زاده- بسمت بازرس اصلی و آقای سیدعلی اصغر زعفرانچی زاده بسمت بازرس علی‌البدل برای مدت یکسال انتخاب شدندثالثا روزنامه اطلاعات جهت درج آگهی و اطلاعیه های شرکت تعیین گردید رابعا آقایان حاج زین‌العابدین رحیمزادهخوئی - حاج مختار طسوجی - حاج احمد طسوجی - حاج مجید طسوجی و حاج مرتضی رحیمزاده خوئی بسمت‌اعضاء اصلی هیئت‌مدیره و آقایان حاج مجتبی طسوجی و حاج مصطفی رحیمزاده خوئی بسمت اعضاء علی‌البدل هیئت مدیره برای مدت دوسال انتخاب شدند و طبق صورت جلسه هیئت‌مدیره مورخ ۱۰ر۴ر۳۷ آقای حاج زین‌العابدین رحیمزاده خوئی بسمت رئیس هیئت مدیره و آقای حاج احمدطسوجی بسمت نایب رئیس هیئت مدیرمو آقای حاج مختار طسوجی بسمت مدیرعامل شرکت تعیین و انتخاب شدند.
مدیر کل اداره ثبت شرکت ها و مالکیت صنعتی- یحیی مدنی

آگهی تصمیمات مجمع عمومی عادی سالیانه شرکت سهامی خاص چای کلکته ثبت شده به شماره ۹۹۸۱

طبق صورتجلسه مجمع عمومی عادی سالیانه مورخ ۳۱ر۳ر۳۷ شرکت مزبور ۱- آقایان حسین مسگرزاده -جعفر یزدی زاده شترباني و محمدعلی مسگرزاده بسمت اعضاء هیئت مدیره برای مدت دو سال انتخاب گردیدند۳- خانم عذرا سیداسکوئی بسمت بازرس اصلی و آقای عباس عسگرزاده بسمت بازرس علی‌البدل برای مدتیکسال انتخاب شدند ۴- روزنامه کثیرالانتشار اطلاعات جهت درج آگهی ها و اطلاعیه های شرکت تعیین گردید و بموجب صورتجلسه مورخ ۱ر۴ر۳۷ هیئت مدیره آقایان حسین عسگرزاده بسمت رئیس ومحمدعلی عسگرزاده بسمت مدیر عامل انتخاب گردیدند و کلیه اوراق و اسناد باامضاء هریک از اعضاء هیئت‌مدیره منفردا بامهر شرکت معتبر می‌باشد ودارندگان جز امضاء مجاز خواهند بودکه حق امضاء خود را بمسئولیت خود با سند رسمی بشخص یا اشخاص دیگر تعویض نمایند.
مدیر کل اداره ثبت شرکت ها و مالکیت صنعتی- یحیی مدنی

آگهی تصمیمات مجمع عمومی عادی سالیانه شرکت پات ملاب (سهامی خاص) ثبت شده بشماره۲۹۴۱۳

طبق صورتجلسه مجمع عمومی عادی سالیانه مورخ ۳۰ر۳ر۲۵۱۷ شرکت مزبور ۱- ترازنامه و حساب سود و زیان سال مالی ۲۵۳۶ بتصویب رسید ۲- آقای شمس‌الدین بهبهانی بسمت بازرس اصلی و آقای مهندس داریوش‌قیطانچی بسمت بازرس علی‌ابدل برای مدت یکسال انتخاب شدند۳- روزنامه کثیرالانتشار اطلاعات جهت درج اگهی ها و اطلاعیه های شرکت تعیین گردید و بشرح صورت جلسه مورخ ۲۲ر۳ر۲۵۳۷ هیئت مدیره محل شرکت به خیابان جردن - خیابان نور شماره ۹ انتقال یافته است .
مدیر کل اداره ثبت شرکت ها و مالکیت صنعتی- یحیی مدنی

آگهی شرکت سیمرغ (سهامی‌خاص) ثبت شده بشماره ۱۸۹۰۴

برابر صورتجلسه مجمع عمومی عادی سالیانه شرکت سیمرغ (سهامی خاص) مورخ ۱۸ر۴ر۳۷ ضمن تصویب ترازنامه سال مالی ۲۵۳۶ آقای هوشنگ قزوینی و موسسه حسابرسی پارس برای مدت یکسال به ترتیب بعنوان بازرسان اصلی و علی‌البدل شرکت انتخاب شدند . ضمنا کلیه‌آگهی های شرکت در روزنامه اطلاعات منتشر خواهدشد .
مدیر کل اداره ثبت شرکت ها و مالکیت صنعتی - یحیی مدنی

آگهی تغییرات در شرکت سهامی خاص شموشک ثبت شده بشماره ۲۱۱۲۰

بموجب تصمیم مورخ ۲۴ر۳ر۲۵۳۶ مجمع عمومی‌عادی بطور فوق‌العاده آقای احمد امامی بسمت بازرس اصلی و آقای‌اکبر مفتاحی بسمت بازرس علی‌البدل برای مدت یکسال انتخاب گردیدند و بموجب تصمیمات مورخ ۲۴ر۳ر۲۵۳۷ مجمع عمومی عادی سالیانه تغییرات زیر در شرکت مذکور بعمل آمد ۱- ترازنامه مالی سال ۲۵۳۶ شرکت بتصویب رسید ۲- آقای احمد امامی بسمت بازرس اصلی و آقای اکبر مفتاحی بسمت بازرس علی‌البدل برای مدتیکسال انتخاب شدند۳- روزنامه اطلاعات جهت درج آگهی های شرکت تعیین شد .
مدیر کل اداره ثبت شرکت ها و مالکیت صنعتی - یحیی مدنی

آگهی تصمیمات مجمع عمومی عادی سالیانه شرکت سهامی خاص تولیدی و صنعتی پین ایران ثبت شده بشماره ۱۳۸۷۸

طبق صورتجلسه مجمع عمومی عادی سالیانه مورخ ۲۰ر۳ر۳۷ شرکت مزبور ۱- ترازنامه و حساب سود و زیان سال مالی ۲۵۳۶ بتصویب رسید. ۲- آقای منوچهر ملکیان بسمت بازرس اصلی و آقای احمد فاطمی بسمت بازرس علی‌البدل برای مدت یکسال انتخاب شدند. ۳- روزنامه کثیرالانتشار اطلاعات جهت درج آگهی ها واطلاعیه های شرکت تعیین گردید.
مدیر کل اداره ثبت شرکت ها و مالکیت صنعتی - یحیی مدنی

آگهی تصمیمات مجمع عمومی عادی سالیانه شرکت سهامی خاص کیان ماشین ثبت شده بشماره ۱۸۳۵۱

طبق صورتجلسه مجمع عمومی عادی سالیانه مورخ ۲۰ر۴ر۲۵۳۷ شرکت مزبور ۱- ترازنامه و حساب سود و زیان سال مالی ۲۵۳۶ بتصویب رسید ۲- آقای امیرحسن تیمورتاش بسمت بازرس اصلی وآقای جواد فرخزادیان بسمت بازرس علی‌البدل برای مدت یکسال انتخاب شدند۳- روزنامه کثیرالانتشار اطلاعات جهت درج آگهی ها واطلاعیه های شرکت تعیین گردید.
مدیر کل ثبت‌شرکت ها و مالکیت صنعتی -یحیی مدنی

آگهی تصمیمات مجمع عمومی عادی سالیانه شرکت سهامی خاص کلانتری دارائی‌وهمکاران ومهندسین مشاور ثبت شده بشماره ۱۸۱۸۰

طبق صورتجلسه مجمع عمومی عادی سالیانه مورخ ۲۲ر۴ر۲۵۳۷ شرکت مزبور ۱- ترازنامه و حساب سودو زیان سال مالی ۲۵۳۶ بتصویب رسید۲- آقای مرتضی‌کلانتری بسمت بازرس اصلی و آقای‌روح‌الله وحدتی بسمت بازرس علی‌البدل برای مدت یکسال انتخاب شدند ۳- روزنامه کثیرالانتشار اطلاعات جهت درج آگهی و اطلاعیه های‌شرکت تعیین گردید .
مدیر کل اداره ثبت شرکت ها و مالکیت صنعتی - یحیی مدنی

آگهی تصمیمات مجمع عمومی عادی سالیانه شرکت سهامی خاص کی-آی-سی ثبت شده بشماره ۱۹۳۸۹

طبق صورتجلسه مجمع عمومی عادی سالیانه مورخ ۸ر۳ر۲۵۱۷ شرکت مزبور .
۱- ترازنامه و حساب سود و زیان سالی مالی ۲۵۳۶ بتصویب رسید .
۲- اقای سید جوادراتی محدث بسمت بازرس اصلی‌و آقای مجید حجازی بسمت بازرس علی‌البدل برای مدت یکسال انتخاب شدند .
۳- روزنامه کثیرالانتشار اطلاعات جهت درج آگهی‌ها و اطلاعیه های شرکت تعیین گردید آقایان جواد و مجید و احمد خسرو شاهی بسمت اعضاء اصلی و نیز آقای خلیل خسرو شاهی بسمت عضو علی‌البدل هیئت مدیره برای مدت دو سال انتخاب شدند .
مدیر کل ثبت شرکتها ومالکیت صنعتی - یحیی مدنی

آگهی تصمیمات مجمع عمومی عادی سالیانه شرکت سهامی خاص بازرگانی طبرستان‌ثبت شده بشماره ۳۷۵۸

طبق صورتجلسه مجمع عمومی عادی سالیانه مورخ ۲۵ر۳ر۲۵۳۷ شرکت مزبور .
۱- ترازنامه و حساب سود و زیان سال مالی ۲۵۳۶ بتصویب رسید .
۲- اقای عبدالمجید غفاری بسمت بازرس اصلی وبانو سیما جوادی بسمت بازرس علی‌البدل برای مدت یکسال انتخاب شدند .
۳- روزنامه کثیرالانتشار اطلاعات جهت درج آگهی ها واطلاعیه های شرکت تعیین گردید .
مدیر کل ثبت شرکتها ومالکیت صنعتی - یحیی مدنی

آگهی تغییرات در شرکت سهامی خاص فلور ثبت شده بشماره ۳۵۷۶

برابر تصمیم مجمع عمومی عادی سالیانه مورخ۷ر۴ر۲۵۳۷ تغییرات زیر در شرکت مذکور بعمل آمد.
۱- ترازنامه مالی سال ۲۵۳۶ شرکت بتصویب رسید.
۲- آقای مهندس منوچهر سدهی بسمت بازرس اصلی و آقای محمود عمادی بسمت بازرس علی‌البدل شرکت برای مدت یکسال تخاب شدند .
۳- روزنامه اطلاعات جهت درج و نشر آگهی ها تعیین شد .
مدیر کل ثبت شرکتها ومالکیت صنعتی - یحیی مدنی

آگهی تصمیمات در شرکت سهامی خاص حمل‌ونقل بین‌المللی پارا ثبت شده بشماره۹۰۴۵

برابر صورت جلسات مجمع عمومی و هیئت مدیره مورخ ۱۰ر۳ر۲۵۳۷ تصمیمات زیر بعمل آمد۱- ترازنامه و حساب سودوزیان سال‌مالی ۲۵۳۶ بتصویب رسید ۲- آقایان سید علی روح‌الامین وخانم عذرا شاکرین ومهندس احمدروح‌الامین بسمت اعضاء هیئت‌مدیره برای مدت دوسال انتخاب شدند ۳- آقای‌محمدرضا ابتکار بازرس‌اصلی و آقای مجید ابتکار بسمت بازرس علی‌البدل برای‌مدت یکسال انتخاب شدند ۴- روزنامه‌اطلاعات برای درج‌آگهی ها انتخاب شده- آقای‌حاج سید علی روح‌الامین بسمت رئیس هیئت‌مدیرمو خانم عذرا شاکرین نایب رئیس‌وآقای مهندس‌احمد روح‌الامین بسمت مدیر عامل انتخاب شدند ۶- حق امضاء کلیه اسناد مالی واداری شرکت با امضاء مدیرعامل به‌تنهائی همراه با مهر شرکت معتبراست.
م‌الف ۱۲۲۸۷
مدیرکل ثبت شرکتهاو مالکیت صنعتی -یحیی‌مدنی

آگهی تصمیمات مجمع عمومی عادی سالیانه شرکت تجارتی دیزل الکتریک ثبت شده بشماره ۵۸۱۷

طبق صورتجلسه مجمع عمومی عادی سالیانه مورخ ۲۰ر۴ر۲۵۱۷ شرکت مزبور .
۱- ترازنامه و حساب سود و زیان سال مالی ۲۵۳۶ بتصویب رسید .
۲- آقای امیر حسن تیمورتاش بسمت بازرس اصلی و آقای حسین صراف‌ن چهر سوفی بسمت بازرس علی‌ابدل برای مدت یکسال انتخاب شدند .
۳- روزنامه کثیرالانتشار اطلاعات جهت درج آگهی ها و اطلاعیه های شرکت تعیین گردید .
مدیر کل ثبت شرکتها و مالکیت صنعتی - یحیی مدنی
آ-۱۱۶۱۱

آگهی تصمیمات مجمع عمومی عادی سالیانه شرکت سهامی خاص صنایع ریخته‌گری ایران ثبت شده بشماره ۱۱۷۹۰

طبق صورتجلسه مجمع عمومی عادی سالیانه مورخ ۱۱ر۴ر۲۷ شرکت مزبور .
ترازنامه و حساب سود و زیان سال مالی ۲۵۳۶ بتصویب رسید .
۲- آقای میکائیل ابوالفتحی تبریز بسمت بازرس اصلی و آقای آردوش هوسپیان بختیری بسمت بازرس علی‌البدل برای مدت یکسال انتخاب شدند .
۳- روزنامه کثیرالانتشار اطلاعات جهت درج آگهی‌هاو اطلاعیه های شرکت تعیین گردید .
مدیر کل ثبت شرکتها ومالکیت صنعتی - یحیی مدنی

آگهی تصمیمات مجمع عمومی عادی سالیانه و فوق‌العاده شرکت سهامی خاص ایتراسکو ثبت شده بشماره ۲۹۴۷۸

طبق صورتجلسات مجمع عمومی عادی سالیانه و فوق‌العاده مورخ ۲۱ر۳ و ۳ر۴ر۲۵۳۷ شرکت مزبور .
۱- ترازنامه و حساب سود و زیان سال مالی ۲۵۳۶ بتصویب رسید .
۲- هیئت مدیره شرکت به پنج نفر تقلیل یافت و ماده ۳۳ اساسنامه اصلاح گردید .
۳- آقایان قوام‌الدین شاهکار افلاطون رادمرد -نصراله خاوری عبدالعلی امیر بهمن میکده و موسی‌داورخیز بسمت اعضاء هیئت مدیره برای مدت دو سال انتخاب شدند .
۴- روزنامه کثیرالانتشار اطلاعات جهت درج آگهی‌ها و اطلاعیه های شرکت تعیین گردید و بموجب صورتجلسه مورخ ۳ر۴ر۳۷ هیئت مدیره آقایان قوام‌الدین شاهکار بسمت رئیس هیئت مدیره و افلاطون رادمرد بسمت نایب رئیس هیئت مدیره و عبدالعلی امیر بهمن میکده بسمت مدیر عامل شرکت انتخاب گردیدند .
مدیر کل ثبت شرکتها و مالکیت صنعتی - یحیی مدنی

آگهی تصمیمات مجمع عمومی عادی سالیانه شرکت سهامی عام صنعتی جهان ثبت‌شده بشماره ۴۸۴۲

طبق صورتجلسه مجمع عمومی‌عادی سالیانه مورخ ۲۴ر۳ر۳۷ شرکت مزبور ۱-ترازنامه‌و حساب سودوزیان سال مالی ۲۵۳۶ بتصویب رسید ۲- آقای منوچهر ملکیان بسمت بازرس اصلی وآقای شهرام شرفی‌بسمت بازرس علی‌البدل برای مدت یکسال انتخاب شدند۳- روزنامه کثیرالانتشار اطلاعات جهت درج آگهی ها واطلاعیه‌های شرکت تعیین گردید.
مدیرکل ثبت شرکتهاو مالکیت صنعتی -یحیی‌مدنی
م‌الف ۱۲۲۷۴

آگهی تصمیمات در شرکت سهامی خاص ساختمانی ماکادام ثبت شده بشماره ۴۷۹۲

برابر صورت جلسه مجمع عمومی مورخ۳۰ر۳ر۳۷تصمیمات زیر اتخاذ شد:
۱- ترازنامه سال مالی ۲۵۳۶ تصویب شد۲- آقای مهندس هوشنگ نادری علیزاده بازرس اصلی وآقای‌عبدالامیر ساعتی بازرس‌علی‌البدل برای یکسال تعیین شدند ۳- روزنامه اطلاعات جهت درج آگهی ها انتخاب شد.
م‌الف ۱۲۲۷۷
مدیرکل ثبت شرکتهاو مالکیت صنعتی -یحیی‌مدنی

آگهی تصمیمات مجمع عمومی عادی سالیانه شرکت سهامی خاص‌رادگ و ثبت شده بشماره ۷۲۷۶

طبق صورت جلسه مجمع عمومی عادی سالیانه مورخ ۳ر۴ر۳۷ شرکت مزبور ۱- ترازنامهو حساب سودو زیان سال مالی۲۵۳۶ بتصریب رسید .
۲- آقای دکتر محمود مجذوب بسمت بازرس اصلی و آقای هرمز دیاررخوابسمت بازرس علی‌البدل برای مدت یک سال انتخاب شدند .
۳- روزنامه کثیرالانتشار اطلاعات جهت درج آگهی‌هاو اطلاعیه‌های شرکت تعیین گردید.
م‌الف ۱۲۲۷۸
مدیرکل ثبت شرکتهاو مالکیت صنعتی -یحیی‌مدنی

آگهی تصمیمات مجمع عمومی عادی سالیانه شرکت سهامی خاص ایرـدان اطلس ثبت شده بشماره ۲۲۸۵۱

طبق صورتجلسه مجمع عمومی عادی سالیانه مورخ ۱۷ر۴ر۲۵۳۷شرکت مزبور ۱ -ترازنامه و حساب سود و زیان سال مالی ۲۵۳۶ به‌تصویب رسید۲- آقای دکتر محمود مجذوب بسمت بازرس اصلی‌وآقای ژرژملیک‌هاکوپیان به‌سمت بازرس علی‌البدل برای مدت یکسال انتخاب شدند ۳ -روزنامه کثیرالانتشار اطلاعات جهت درج‌آگهی هاو اطلاعیه‌های‌شرکت تعیین گردید.
م‌الف ۱۲۲۶۳
مدیرکل ثبت شرکتهاو مالکیت صنعتی -یحیی‌مدنی

آگهی تغییرات در بانك بین‌المللی ایران (سهامی عام)ثبت شده بشماره ۲۲۸۲۱

طبق صورت جلسه مورخ ۳۰ر۳ر۳۷ مجامع عمومی عادی و فوق‌العاده بانك بین‌المللی ایران «سهامی عام» تغییرات زیر دربانك مزبوربعمل آمده‌است.
۱- ترازنامه حساب سودوزیان سال ۲۵۳۶ بتصویب رسید ۲- آقای علینقی عالیخانی وبانك اعتبارات صنعتی بنمایندگی آقای علینقی فرمانفرمائیان وآقای احمدضیائی به عنوان مدیران اصلی طبقه‌الف وآقای رستم پیراسته وچیس منهتن بانك بانمایندگی آقای کرسجی متلن بعنوان مدیران اصلی طبقه ب‌ولیز آقایان حسین سیدالماسی و خسرو زمانی بسمت مدیران علی‌البدل طبقه‌الف وآقای ویلیام فلنز بسمت مدیر علی‌البدل طبقه ب ازتاریخ۳۰ر۳ر۳۷ بمدت دو سال انتخاب شدند .
۳- آقای منوچهر ملکیان بسمت بازرس اصلی وآقای احمد فاطمی بسمت بازرس علی‌البدل و موسسه حسابرسی‌امین و موسسه‌ملك‌لینتاك‌مین‌لافرنتزکوایران بعنوان حسابرسان بانك برای مدت یکسال تعیین گردیدند ۴- روزنامه های اطلاعات رستاخیز آیندگان وهمچنین کیهان فارسی و انگلیسی‌جهت درج‌آگهی های‌شرکت تعیین شده۵- بشرح صورت جلسه‌هیئت مدیره آقای علینقی عالیخانی بسمت رئیس هیئت‌مدیره وآقای رستم پیراسته بسمت نایب‌رئیس ومدیرعامل بانك برگزیده شدند اختیارات مدیرعامل وامضاهای مجازبانك طبق‌همان اختیارات قبلی مذکور دربندهای ۲و۳ اولین صورت جلسه و بند۶ پنجمین صورت جلسه هیئت‌مدیره مجددا تائید شد ۶- سرمایه شرکت از مبلغ دو میلیارد ریال‌به مبلغ دو میلیارد و دویست میلیون ریال ازمحل اندوخته‌های احتیاطی منقسم به دویست و بیست هزار سهم بانام ده‌هزار ریالی تقسیم شده‌و تماما پرداخت شده و بهدو طبقه الف و ب‌بشرح مندرج در صورت جلسه میباشد.
م‌الف ۱۲۲۸۱
مدیرکل ثبت شرکتهاو مالکیت صنعتی -یحیی‌مدنی

آگهی تصمیمات در شرکت سهامی خاص‌مهت ثبت شده بشماره ۴۴۲۰

برابر صورت جلسه مجمع عمومی مورخ ۱۷ر۴ر۳۷ تصمیمات زیر اتخاذ شده است :
۱- ترازنامه سال مالی ۲۵۳۶ تصویب شد .
۲- آقای فریدون جمشیدیان بازرس اصلی و ابوالفضل حصیری بازرس علی‌البدل تعیین شدند .
۳- روزنامه اطلاعات جهت درج آگهی‌ها تعیین شد.
مدیر کل ثبت شرکتها و مالکیت صنعتی - یحیی مدنی

پیکار و آمادگی برای پیکار در کره

در کشور کره جنوبی آرزو هاو آرمان ها بیشتر پیرامون نجات و سرفرازی کره است «پارک‌چونگ چی» رئیس جمهوری کره جنوبی در پیامی بملت خود باین نکته تاکید داشته‌اند که «اگر ما درعصر صلح زندگی میکنیم ولی نباید حتی یک لحظه از دفاع غافل باشیم زیرا فقط اتکاء به قدرت دفاعی مامی‌تواند مارا در مقابل پروز هرگونه مشکل وخطری محفوظ بدارد.»

مخون نیاکان ماکه در راه‌تعالی وپیشرفت کشورمان ریخته شد به هدر نخواهد رفت و ما خواهیم توانست آئیندرخشانی را به نسل های آینده بسپاریم» فرمانده های ارتش ما باید این امر را در نظر داشته‌باشند که نودو نه درصد تجهیزات هم کافی نیست وما باید صددر صدآمادگی مقابله با تجاوز دیگران داشته باشیم.» حضرت رئیس جمهوری در ادامه پیام خود افزودند : در کشور ما عده‌ئی مقیده دارند که به‌ارتش ذخیره نیاز نیست و باید زمان خدمت اجباری زیر پرچمکاهش یابد ولی نباید فراموش کردکه دیگر نمی‌توان به کمک دفاعی دیگران تکیه کرد و باید خود آماده‌هر گونه پیکار باشیم به همین‌رو ناگزیر زیربنای‌مستحکمی برای مدرن‌ترین سلاح‌های‌جنگی ریخته‌ایم و تولید آنرا آغاز کردیم و حتی تانک مدرن که با احتیاجات دفاعی کره مطابقت دارد ساخته‌شده‌است و آزمایش گردیده است تعدادی‌هم ناوهای دریائی ساخته‌ایم‌و بکارگرفته‌ایم وبسیار زود صنعت هواپیما سازی درکره شروع‌بکارخواهد کرد .

پایتخت جدید برای کره ساخته میشود .

درپیام‌حضرت رئیس‌جمهوری کره جنوبی اعلام شدکه پایتخت جدیدی برای‌کره ساخته خواهد شد. دو علت باعث این تصمیم شده که یکی اینکه مسئول» با هفت میلیون جمعیت مشکلات شهری بیش از حد شهری پیدا کرده است و دیگری اینکه مسئول» در چند کیلو متری مرز کره شمالی قرار دارد و شهرهای پرجمعیت در نزدیکی مرز خطراتی همراه دارند ازیک سو اقداماتی شده‌است که از افزایش این شهر ها جلوگیری شود واز سوی دیگر برنامه‌ئی فراهم آمده است تا پایتخت بسیار مدرن‌و مرفه و پیشرفته‌ئی ایجاد کنیم‌که فقط گنجایش یک میلیون جمعیت داشته باشدزیرا اضافه بریک میلیون مفایر با هدفهای این برنامه است .لایحه این‌کار بتصویب رسیده است و درحال اجرا است . این‌شهر با قطار اکسپرس از مسئول» با دوساعت فاصله است .

شما خواننده‌ارجمند تصدیق میفرمایندکه درمیان‌آنهمه‌درگیری های کشور کره جنوبی ساختمان مدرنترین شهر یک میلیونی برای پایتخت جدیدکار بزرگیست‌که‌جز بافبول‌مسئولیت وبازخواست بستگیهای‌اجتماعی رابطه نیک مردم با حکومت ، فقدان تبعیض واحترامات‌متقابل ـامکان پذیر نیست و اینهمه با تنظیم رابطه آنها با جهان و حسن رابطه جهان باآنهابستگی دارد زیرا در کشور کرمجنوبی حتی موزه‌ها عنوان نمایش ندارند بلکه نقش همبستگی ، احترامات متقابل و روابط گوناگون رامی‌آموزد چنانکه‌در دانشگاه «مسئول» گذشته ازآثار باستانی لباس های استادان در ادوار گوناگون بنمایش‌گذاشته شده است و میشود ودانشجو وظیفه دارد ضمن بازدید از خصوصیات و آموزش های‌هر چیزی مطلع گردد وبطوریکه برای راهنمائی و آموزش به دیگران متبحرباشدو این‌همکاری هاو همبستگی ها تا آن اندازه است که درهر یک از موسسات آموزشی از صنایع دستی و کارهای دانشجویان‌فروشگاهی توام باکارهای دستی‌روستائیان دائر کرده‌اند و فرصتی برای خرید بازدید کنندگان فراهم ساخته‌اند و یا درآمد آن فروشگاه را تقویت می‌کنند .

همه از پیرو جوان ، غنی وفقیر، روزی‌یکساعت پیاده‌روی اشغال جمع میکنند .

در مهمانی شهردار «مسئول» بافتخار هیات پارلمانی ایران، راز تمیزی شهر را دریافتم و معلوم شد زن و مرد ، پیر و جوان ، فقیر و غنی ، وزیر و وکیل‌نخست وزیروبالاخره آنها که در پایتخت کشور خود زندگی میکنند هر روز ساعتی پیدمروی میکنند و در راه پیمائی روزانه اشغال‌کاغذ و هر چیز دیگری که در رهگذراشان مانع تمیزی شهر شود جمع‌آوری میکنند و در سطل هائی که در گوشه پیادروها نصب است می ـ ریزند .

مردمی که شخصا داوطلب این کار هستند طبعا خود نیز موجبات کثیفی شهر را فراهم نمیکنند و این کاریست که سالهاست انجام میشود .

مشکل ییلاق و ساحل دریا ندارند

در بازدیداز شهر «سئول» ساحل دریا و پلاژ های تمیز آن جلب توجه کرد، ساحل بقدری تمیز بود که نمیشدباور کرد هزاران‌تن با خانوادههای خود برای استراحت درساحل دریا و پلاژها پسر میبرند و تا این اندازه به نظافت توجه دارند .

آنها از شنا بعنوان ورزش مفید وازآفتاب در مقام‌تقویت کننده پوست استفاده میکننددر ساحل و حریم دریا بحاصله کوتاهی «شن» ریخته شدهبود در شن‌ها هم آذری از اشغال، کاغذ ، ته سیگار و امثال آن که در سواحل‌شمال خودمان نشان داریم دیده نمیشود ، در فاصله‌ای از ساحل قسمتی اسفالت بود و مخصوص عبور مردم و بعد از آن پلاژ های تمیز برای استراحت در تعطیلات هفته و یا اوقات مرخصی دیده میشد . مردم‌کره جنوبی مشکلات ییلاق و کنار دریا ندارند در این زمینه‌همه جا همه‌ی امکانات برای هر طبقه‌ای فراهم بودزیرا سرعت و کوشش در این کشور طوری است که پل‌ها بتونی‌و بزرگ شهر سئول ظرف شش ماه آماده میشود ...

کره جنوبی، موتور کشتی میسازد

در بازدید از کارخانه‌کشتی سازی هیوندای که بصورت یکی از بزرگترین‌و معروفترین سازندگان کشتی های تجارتی درآمده است مدیر کارخانه میگفت پس از بحران کنونی سال ۱۹۷۳ تقاضای خرید کشتی های نفتکش بطور محسوسی‌کاهش یافت‌واکنون اکثر تانکر های غول پیکر ساخت این شرکت در بندر مانده است ،هیچکس‌سفارشی برای کشتی های بزرگ نمی‌دهد ولی ما از کار تحقیق خود برای پیشرفت در این زمینه غافل نیستیم ، دولت کره هم ۵۰ در صد ارز مورد نیاز شرکت های حمل و نقل دریائی را به صورت‌وام دو ساله بدون بهره پرداخت می کند ، مدیر شرکت کشتی‌سازی میگفت ۱۲ کشتی ۲۶۰ هزار تنی ساخته‌ایم در حالی که ساخت کشتی‌های بزرگ برای ماباصرفه‌تر است،کشتی‌هائی با ظرفیت یک میلیون تن می‌توانیم بسازیم اگر چه شرکت های کشتی سازی‌ژاپن بزرگترین شرکت ها هستند ولی بخاطر نبودن سفارش مجبور شدند که هم از ظرفیت بکاهند وهم عده کارکنان را کم کنند ومابکار خودسرگرم هستیم،

نگاهها و کتابها
شنبه ها و پنجشنبه ها
در اطلاعات

یادداشت های علیرضا شفائی خبرنگار پارلمانی اطلاعات از سفر به‌کره جنوبی (۴)

ماالکنون برای ساخت کشتی های مخصوص حمل گاز برنامه هائی در دست تهیه داریم موتور کشتی ها را از ژاپن ، انگلستان ، آمریکا یا آلمان وارد می کنیم ولی خودمان هم به‌این قانع نبوده ساخت موتور را آغاز کرده‌ایم و موتور کشتی ساخت کره در سال آینده به بازار خواهد آمد و تا سال ۱۹۹۰ یعنی ۳ سال‌دیگرتقریبا۹۰ درصداجزاء کشتی ها ساخت کره خواهد بود.

کارخانه کشتی سازی‌هیوندای ۳۵ هزار کارگردارد که‌حداقل حقوق ۱۶۰ دلار در ماه و جداکثر حقوق ۶۰۰ دلار و متوسط حقوق ۴۰ دلار برای کارگر ساده است . آنهافشش روز در هفته کار میکنند و در حال حاضر که بازار نفتکش‌های بزرگ بی‌اندازه بد است و از آن بیشتر بعنوان انبارااستفاده میشود تانکر های بزرگ را با قیمت ۱۰ میلیون دلار ساخته میشود در حالیکه همین قانگر هابقیمت ۴۰ الی ۵۰ میلیون دلار ساخته میشد و بفروش میرسید . مدیر کارخانه میگفت تجربه نشان داده است که ساختن کشتی آسان‌ترازساختن مسکن است چون ما می‌توانیم در عرض سال ۴۰ الی ۵۰ کشتی بسازیم ولی قابحال یعنی ظرف ۷۰ سال نتوانستیم باندازه کافی مسکن بسازیم.

کشتی های کره در اقیانوس آرام ،آسیای جنوب شرقی و خاورمیانه حرکت میکنند.

انستیتو تکنولوژی و تحقیقات کره چمیکند

در «سئول» انستیتوتکنولوژی و تحقیقات مورد بازدید قرار گرفت رئیس این انستیتو توضیحاتی داد و ضمن آن معلوم شد که‌در کار تحقیقات تمرکز وجود دارد و همه‌ی اعتبارات و امکانات دریك جا متمرکز است . می‌گفت آنچه راکه امکان تحقیقو انجام‌باشد خودمان انجام میدهیم و هفتمین کشوری هستیم که فیلم‌عکاسی تولید کرده‌ایم . دراین‌انستیتو برای صنایع خصوصی پروژه های تحقیقاتی انجام میدهیم و در تمام زمینه‌ها صنایع غذائی پزشکی و غیره فعالیت داریم اوایل کار برای امر تحقیق از کارتحقیقاتی‌آمریکا استفاده میکردیم در سال ۱۹۶۵ باکمك آمریکا این موسسه‌تحقیقاتی در «سئول» دایر شد و حالا بیش‌از یکهزار نفر با حداقل مدارك تحصیلی دکترا و پنج سال سابقه کار دراین‌انستیتو کار میکنند . مدیر این انستیتوی بزرك میگفت برنامه تربیتی وسیعی داریم که از جوانان با استعداد کره‌ای ۲۰۰ تا۳۰۰ تن در رشته های‌مختلف تربیت کنیم‌وبطور کلی‌تاسیس این انستیتوباعث شدکه‌صنایع کره پیشرفت کنند بسیاری چیز ها که‌از خارج به صورت ساخته شده وارد میشد حالا بدست کره‌ای ساخته شود و کره آنرا به کشور های‌مختلف صادر کنند.

روابط‌خانوادگی‌وموضوع ارث

روابط خانوادگی مردم کره ریشه‌های بسیار کهن دارد‌زیرا موضوع ارث دراین کشور به صورتی است که ارث بطورکلی به فرزند ارشد پسر میرسد و او آزاد است که بانظارت‌مادر میان خودو خواهران‌وبرادرانش تقسیم کند.

این موضوع بظاهر عادلانه نیست و باتوضیحات‌واطلاعاتی که آقای «کیم» وابسته مطبوعاتی سابق کره درایران که بدیدارمان آمده بود میداد شاید توده مردم کره به ریشه این کار آگاه نباشند.

در بررسی این اقدام‌کره‌ای هاو پیدا کردن ریشه آن‌متوجه میشویم در جهان کهن توجه عمیق به خانواده میشود وهر فرزند ارشدی پس‌از مرگ پدر سمت پدری خانواده را بعهده میگرفت و روابط خانوادموثروت خانواده به همان حالت باقی می ماند و در حقیقت برادربزرگتر پدری بود که میان فرزندانش یعنی برادران و خواهران و فرزندان یکایك‌فرقی‌نمیگذاشت و ثروت خانوادگی بطورمساوی ازآن همه بود.

یادی از بزرگترین معلم کره جنوبی

در پایان یادداشت های‌سفر به کره جنوبی از بزرگترین معلم نیز کشور نام می‌بریم و آن نگرانی از بلای کره شمالی است که این مردم را برای نبرد ، پیوسته در حال بسیج و آماده‌باش نگه میدارد.راستی که پیکر و آمادگی بری‌پیکار زنده‌ترین معلم برای هر سر زمینی است بهمین رو هم‌در کشور کره همه جاو همیشه سه چیز در کنار هم دیده می شود.

۱ـ پرچم کره جنوبی

۲ـ عکس رئیس جمهوری این کشور .

۳ـ منشور استقلال کشور کره جنوبی .

ما همیشه دو قابلو در سر شق نبرد زندگی روبروی خود داریم یکی قابلو کشور عزیزمان ودیگری قابلوکشور های دیگر جهان که هرگونه سنجشی میتواند رازی بزرك و معلمی زنده و گویا در هموار کردن راهو سرعت بخشیدن به پیشرفت ها باشد.

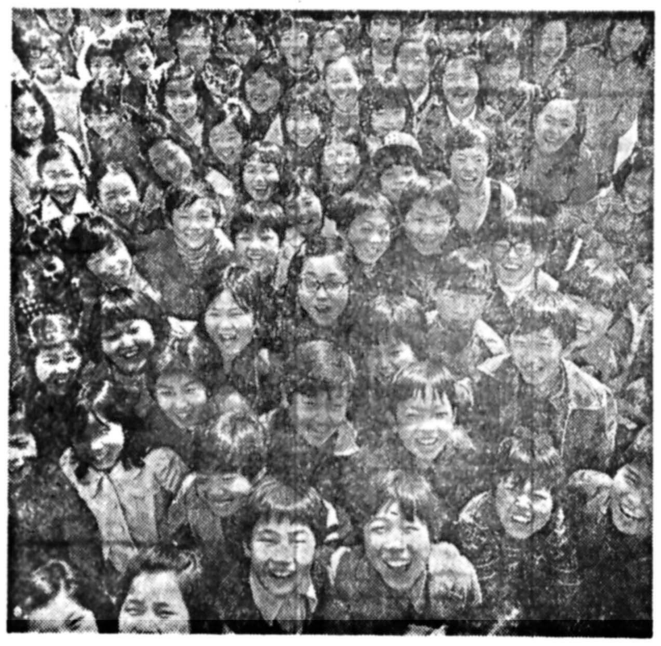

اینها فرزندان مردمی قانع، صبور ، سخت‌کوش و پرتوانی هستند که‌میخواهند باسرفرازی زنده بمانند. کره‌ای ها طی۱۶ سال تلاش ، درحالیکه خودوارد کننده مواد اولیه هستند رقم صادرات کشور را به ۱۲میلیارد دلار درسال رسانیده‌اندوسومین کشور صادر کننده در جهان شده‌اند.

مردم کره که طعم تلخ کمونیزم را چشیده‌اند میگویند یا مرگ‌ویا کار .اگر کار تکنیم و قوی نشویم کمونیست بسراغ ما میاید. کره‌ئیها فرزندانشان رابرای‌چنین‌بسیجی تربیت و آماده میسازند.

★ همه‌مردم«سئول»باروزی یکساعت پیاده‌روی‌ـ آشغال و ته سیگار جمع می کنند تا پایتخت کشورشان تمیز و زیبا باشد .

★ درکره جنوبی ، تانك ، کشتی ، ناو هـای دریائی ساخته میشود و بزودی هواپیما نیزدر این کشور ساخته میشود .

★ سواحل دریای پوسان با وجود کثرت جمعیت آنقدر تمیز بود که به باور نمی آمد .

★ در کره «ارث» تنها به پسر بزرك خانواده می رسد !

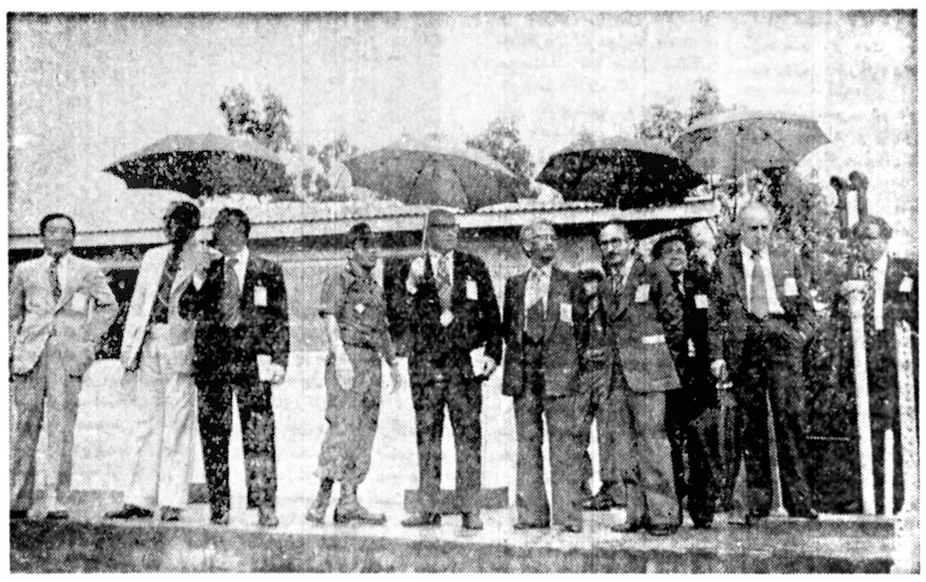

هیات پارلمانی ایران در بازدید از «پانمون جوم» خط مرزی دوکره .

بایك تقسیم سیاسی ـ مرز دوکره جنوبی و شمالی درمدار ۳۸درجه‌تعیین گردید. دراین مرز است که تاکنون چندین بار نمایندگان دو کره برای حل اختلافات فیمابین جمع شدند ولی اثر آن در پایان مذاکرات مشهود نبود.

درعکس :آقای مهندس‌جعفر شریف امامی رئیس سنا ورياست هيات پارلماني ايران‌در حاليكه سناتور سهيد كريم ورهرام . سناتور دكتر محمد حسين «وسوي» و اسدالله‌موسوي ماكوئي. دكترحيدر قلي‌برومند. پروفسور مسعود يغمائي و نويسنده اين يادداشت هاويرا همراهي ميكنند هنگام بازديد از خط مرزي دوكره ديده مي شوند .

سپاس فرهنگیان منطقه نیر به‌پیشگاه‌شاهنشاه آریامهر

جامعه معلمان منطقه نیر سپاس قلبی خودرااز عنایات و توجهات شاهنشاه آریامهر در مورد تامین رفاه مادی وارتقاء مقام معنوی معلمان‌کشور با تاسیس بانك فرهنگیان وشرکت‌تعاونی‌مصرف ومسکن اجرای طرح‌کارانه و همطرازی فوق‌العاده شغل آنان با سایر کارکنان اداری به پیشگاه آن شهریارفرهنك پرور تقدیم داشته وباردیگر فداکاری وجانبازی خودرا در راه اجرای منویات مقدس شاهانه اعلام میدارند.

عبدالرحمن سلیمان فنی رئیس دبیرستان صفوی‌ـ افراسیاب تقائی حریری رئیس مدرسه راهنمائی تحصیلی ۲۵ شهریور ـ بهمن‌علیقلی زاده رئیس دبیرستان بهزاد ـ میرفاضل سید حسینی رئیس دبستان معلم‌ـ بهلول سیفی‌رئیس دبستان اسلام شیران ـ اکبر خاکپور رئیس دبستان قدس کورائیم ـ یاسر صحرائی رئیس دبستان دکترمعین‌ـ ناصرعظیم‌خانی رئیس‌دبستان بیگم پاشا ـ یوسف‌خواجوی رئیس دبستان خورشید ـ شهروز نجفی رئیس دبستان محمد قزوینی ـ بیوك‌امیراینالو رئیس دبستان بزمی شاهبلاغی ـ خانم اشرف‌السادات مهید رئیس کودکستان پونه ـ علیرضا میرزا معصوم زاده رئیس دبستان خیام ـ جهانبخش پاسدار رئیس دبستان فردوسی ـ محمد اتحاد اصناف رئیس دبستان فیروز مشتقین ـ یوسف پیرخوش قیافه رئیس دبستان ادب کریق ـ یونس سید مجرد رئیس دبستان ۲۱آذر ـ پروبزبیدار رئیس‌دبستان اوجورسیلان‌ـ عزیزعالیقدر رئیس‌دبستان‌صادقی جین قشلاق ـ برات شریعتی رئیس دبستان کوروش کبیر ـ غلامحسین همتی رئیس دبستان ملك‌الشعرا کورعباسلو ـ احمد علی بابا زاده‌رئیس دبستان یوسفی ئیلانجیق ـ اسماعیل حسین‌زاده رئیس دبستان مولوی ساریقیه .

سپاس فرهنگیان ناحیه دوآموزش و پرورش شیراز به پیشگاه شاهنشاه آریامهر

پیشگاه مبارك اعلیحضرت‌همایون شاهنشاه آریامهر

فرمان مبارك ملوکانه مبنی بر هم‌طرازی فوق‌العاده شغل معلمان‌با کارمندان اداری‌یکی‌ازمظاهرعمیق عدالت اجتماعی و نمودار بارزی از توجه وعنایات خاص آن رهبر عالیقدر به طبقه معلمان‌کشوراست

مدیران ، معاونان و دبیران دبیرستانهای ناحیه ۲ شیراز با قلبی آکنده ازمهرشاه و سری پرشور از عشق وطن در مقابل این همه لطف و بزرگواری سپاس بیکران خود را نثار خاکپای مبارك همایونی مینمایند .

احترام‌الملوك فرپوررئیس‌دبیرستان پیرنیاشیراز
رباب زادشم‌رئیس‌دبیرستان‌رضاشاه کبیرشیراز
زهرا سعادت رئیس دبیرستان شهدخت شیراز
ایراندخت شاهوران رئیس دبیرستان ششم بهمن شیراز
زینت مجاب رئیس‌دبیرستان مهرآئین شیراز
عزت رهنما رئیس دبیرستان نشاط شیراز
مهری غزنوی رئیس دبیرستان ناظمیه شیراز
هوشنك مباشرت رئیس دبیرستان رجائی‌شیراز
عبدالرحمن رودکری رئیس دبیرستان زینت جدید شیراز
حسنعلی احمد زاده رئیس دبیرستان‌زینت قدیم شیراز
سیروس ایزدی رئیس دبیرستان سعدی شیراز
محمد مصباحی رئیس دبیرستان شاهپورشیراز
رسول گلشن رئیس دبیرستان محمد رضاشاه شیراز
محمد باقر شاداب رئیس دبیرستان نمازی‌شیراز
پریدخت مزارعی رئیس هنرستان معدل شیراز
سیدعلی عظیمی رئیس هنرستان محمد رضا شاه شیراز
علی‌نقی خدابنده رئیس هنرستان نمازی شیراز
رقیه مرادی رئیس دبیرستان کشمیری شیراز
اقدس شارق رئیس دبیرستان ارمغان شیراز
عفت‌گلشن رئیس دبیرستان کوثردختران‌شیراز
رزی مترجمی رئیس‌دبیرستان ماندانا شیراز
همامنصورزاده رئیس دبیرستان‌مهدانش‌شیراز
کریم زرآور رئیس دبیرستان بوعلی شیراز
محمد جعفر منشی رئیس دبیرستان پیوند شیراز
نصرت‌الله امیدوار رئیس دبیرستان خردشیراز
فتح‌الله امیدوار رئیس دبیرستان داریوش‌شیراز
سید کریم فلسفی رئیس دبیرستان دکترصورتگر شیراز
مجید به‌آئین رئیس دبیرستان رازی شیراز
منوچهر افراء رئیس دبیرستان‌کوثرپسران‌شیراز
کرامت قزلباش رئیس دبیرستان وحید شیراز
سیدکمال‌الدین حسینی رئیس دبیرستان بهرام خرامه شیراز
منوچهر عدالت رئیس دبیرستان سیمیه سروستان شیراز
فاطمه تاجدالدینی رئیس دبیرستان رابعه سروستان شیراز
سیدجلال‌الدین حجازی رئیس دبیرستان نوبنیاد داریون شیراز .

انستیتوعلوم تغذیه‌وصنایع غذائی ایران

دانشکده‌علوم تغذیه

آگهی‌مسابقه‌ورودی‌دوره‌های

فوق‌لیسانس سال تحصیلی ۳۷-۲۵۳۸

دانشکده علوم تغذیه وابسته به انستیتو علوم تغذیه و صنایع غذایی ایران برای تحصیل در دوره های فوق‌لیسانس در سال تحصیلی ۳۸ ـ ۲۵۳۷ در دورشته : (علوم تغذیه ـ علوم و صنایع غذائی) تعدادی دانشجو میپذیرد.

شرایط ورود

الف ـ شرط ورود به دوره فوق لیسانس رشته علوم‌و صنایع غذائی عبارتست ازدارابودن مدرك لیسانس یابالاتر دریکی از رشته های علوم تغذیه ، دامپزشکی ، داروسازی ، شیمی و صنایع مواد غذایی بحداقل میانگین کل (۲) .

ب ـ شرط ورود به دوره فوق لیسانس علوم تغذیه‌دارا بودن مدرك لیسانس یابالاتر در یکی از رشته های‌علوم تغذیه ، پزشکی ، دامپزشکی ، داروسازی ، بحداقل میانگین کل (۳) میباشد .

فارغ‌التحصیلان رشته‌های‌مشابه مظیر کشاورزی ،شیمی‌و میکروبشناسی چندنفه در رشته های نامبرده‌لااقل سه سال سابقه اشتغال داشته و خدمت تحقیقی یا آموزشی انجام‌داده باشند و بحداقل میانگین کل آنان از(۳) کمتر نباشد . میتوانند برای شرکت در دوره های فوق لیسانس ثبت نام‌کنند .

در مورد داوطلبانی که میانگین نمرات آنان کمتر از سه‌ولی از ۲٫۵ بیشتر باشد مطابق ضوابطی که در آئین‌نامه مربوطه مید شده است رسار خواهد شد .

فارغ‌التحصیلان سایر دانشکده‌ها و مدارس عالی درصورت پذیرفته شدن‌درامتحان ورودی‌وثبت‌نام بایدتعدادی‌از واحدهای اختصاصی دوره لیسانس این دانشکده را کمبرای پیشرفت تحصیلی آنان ضروری میباشد بعنوان واحد های تکمیلی بگذرانند .

مقررات تحصیلی برای دانشجویان

۱ـ حداقل دوره تحصیل ۲ سال و حداکثر ۳ سال است .

۲ـ پذیرفته شدگان باید بلافاصله ثبت‌نام نموده و به‌تحصیل اشتغال ورزند .

۳ـ دانشجویان در هر نیمسال میتوانند حداقل ۸ و حداکثر ۱۲ واحد از دروس دوره فوق لیسانس را انتخاب نمایند .

۴ـ دانشجویانی که میانگین نمرات دروس فوق‌لیسانس دو نیمسال آنهاازه۲٫ پائین‌تر باشد از ادامه تحصیل محروم خواهند شد .

۵ـ تحصیل در دوره های فوق‌لیسانس بصورت تمام وقت بوده و دانشجویان باید در تمام اوقات صبح و عصر جهت شرکت در کلاسها آزاد و آماده باشند .

مواد امتحانی

الف ـ امتحان‌کتبی‌رشته علوم وصنایع غذائی شامل‌زبان انگلیسی ، میکروبشناسی مواد غذائی ، بیوشیمی و صنایع مواد غذائی میباشد .

امتحان کتبی رشته تغذیه شامل‌زبان‌انگلیسی ،بیوشیمی، فیزیولوژی و تغذیه اساسی و تطبیقی میباشد .

ب ـ در صورت توفیق در امتحان کتبی از داوطلبان مصاحبه حضوری بعمل خواهد آمد. امتحان ورودی دو رشته روز یکشنبه ۱۲ شهریور ماه ۲۵۳۷ ساعت ۹ صبح و مصاحبه هر دو رشته روزهای شنبه ۱۸ و یکشنبه نوزدهم شهریور ماه ۲۵۳۷ ساعت ۹ صبح در انستیتو برگزار ونتیجه آزمون‌ها و مصاحبه روز دوشنبه بیستم شهریور ماه آگهی خواهد شد .

نحوه شرکت در امتحان ورودی

داوطلبان باید فرم زیر را همراه با مدارک مذکور در آن شخصا یا باپست سفارشی به ترتیبی ارسال نمایند که تا آخر وقت اداری هشتم شهریور ماه به نشانی :

تهران ـمیدان ونک ـ خیابان بیژن شماره ۶۷ و یا صندوق پستی ۳۲۳۴ تهران واصل گردد ،روی پاکت قید گردد «جهت ثبتنام در دوره فوق‌لیسانس» .

در صورت پذیرفته شدن در امتحان و مصاحبه ریز نمرات دوره لیسانس داوطلب که بگواهی موسسه مربوط رسیده باشد باید قبل از ثبتنام بدفتر دانشکده تسلیم شود.

دانشکده علوم تغذیه

اینجانب ـــــ فرزند ـــــ شماره شناسنامه ـــــ صادره از ـــــ متولد سال ـــــ

دارای درجه دکترا، فوق لیسانس، لیسانس ، دررشته ـــــ از ـــــ فارغ‌التحصیل سال ـــــ

بدنشانی : شهر ـــــ خیابان ـــــ کوچه ـــــ شماره منزل ـــــ تلفن ـــــ

داوطلب شرکت در امتحانات ورودی دوره فوق‌لیسانس‌رشته ـــــ میباشم و تعهد میکنم که در تمام ساعات صبح و عصر آماده شرکت در کلاس خواهم بود ، به پیوست مدارک زیر را ارسال مینمایم .

۱ـ فتوکپی لیسانس ، فوق‌لیسانس ، دکترا همراه باگواهی‌معدل کل .

۲ـ دو قطعه عکس ۴ـ۶ بادکر مشخصات خود درپشت آن .

۳ـ یک برگ فتوکپی انجام خدمت وظیفه یا معافیت دائم .

۴ـ قبض رسید بانک ملی ایران شعبه محمودیه بمبلغ دوهزار ریال بحسابجاری شماره ۹۰۰۳۵

تاریخ ـــــ امضاء داوطلب

توجه : داوطلبان بین ساعت ۸ صبح الی ۲ بعد از ظهروز شنبه ۱۱٫۶٫۲۵۳۷ برای دریافت کارت ورود به جلسه امتحان باید در محل دانشکده علوم تغذیه تهران :خیابان‌پهلوی بالاتر از میدان ونک خیابان بیژن پلاک ۶۷ حضور یابند .

آ ـ ۱۱۸۰۳

نیازمندیهای اطلاعات تلفنی آگهی می پذیرد

استخدام: ۳۰۳۷۰۲ـ۳۶۱۲۱۹ املاک و مستغلات: ۳۰ ـ ۳۶۱۲۲۹ خرید و فروش: ۳۲۸۲۵۷ـ۳۲۸۴۱۴ خدمات: ۳۱۲۴۱۳ ـ ۳۱۱۲۲۷

تاپ تورز

سازمان توریستی و مسافرتی

آپادانا

جاده قدیم شمیران چهار راه حقوقی اول ایرج شماره ۴ـ تلفن ۷۵۴۸۳۰ـ۷۵۶۲۰۳ ـ ۷۵۷۹۸۹

***

سازمان توریستی

ایرانین اکسپرس

خیابان شاهرضا ـ ابتدای ویلا شماره ۱۴

تلفن ۹ـ۸۳۴۰۴۶

***

آژانس اراکسپرس اینترنشنال ایران

خیابان ویلا ـ شماره ۲۳

تلفن ۷ـ۸۳۱۳۵۵

***

آژانس مسافرتی و جهانگردی

مهاجری و شرکاء

خیابان ویلا ـ شماره ۵

تلفن ۸۲۴۰۷۴ـ ۸۳۱۰۸۱

۸۲۵۰۵۲ تا ۶۶

آژانس مسافرتی و جهانگردی

مهاجری و شرکا

در خدمت مردم شهرستانهای ایران

آبادان

خیابان بریم ـ سان شاین

تلفن ۳۲۶۸۰ـ۳۲۴۸۰

اهواز

خیابان ششم بهمن ـ ساختمان دهدشتی

تلفن ۲۲۳۴۴ـ۲۲۸۵۵

رشت

خیابان پهلوی روبروی بانک بیمه ایران

تلفن ۲۲۳۹۹

شیراز

خیابان زند ـ جنب کوچه شهرداری

تلفن ۲۶۹۶۳ـ۲۶۳۶۶

مشهد

ابتدای خیابان خسروی نو جنب ایران ایر

تلفن ۲۰۷۵۴ـ۳۴۶۱۶

۲۸۸۵۴

راهنمای سفر به سراسر دنیا

آژانسهای وابسته به گروه تورهای ایران.

آژانس آهیکو

شاهرضا نبش خیابان رامسر تلفن ـ ۸۳۸۹۱۰

آژانس ارسی

سپهبد زاهدی ـ سپند تلفن ۸۹۳۰۸۶

آژانس آریا تور

ویلا شماره ۱۰۹ تلفن ۴ـ ۸۳۱۹۴۳

آژانس بلموند

ویلا چهار راه ناصر تلفن ۸ـ ۸۹۴۲۷۵

آژانس پرنده آبی

میدان ونک اول خیابان برزیل تلفن ۱ـ ۶۸۴۰۰۰

آژانس سیروس تراول

خیابان سنائی شماره ۲۳/۳ تلفن ۴ـ ۸۳۰۶۵۳

آژانس ایران اکسپرس

خردمند شمالی شماره ۱۳۵ تلفن ۳ـ ۸۳۲۰۷۱

آژانس ایران تور

خیابان نادرشاه نبش کامکار تلفن ۸ـ۸۳۴۳۱۷

آژانس لوانت اکسپرس

خیابان سعدی شماره ۴۳۷ تلفن ۵ـ ۳۰۴۹۳۱

آژانس (سفرمن) مون وآیاژ

سپهبد زاهدی شماره ۲۳۰ تلفن ۸ـ۸۹۲۹۸۷

آژانس پرسپولیس

ویلا شماره ۱۰۰ تلفن ۳ـ ۸۳۱۰۱۱

آژانس پرشین گلف تراول اجنسی ایران

بلوار پهلوی میدان پهلوی فرناز تلفن ۷ـ ۲۲۱۰۳۶

آژانس دور دنیا

خیابان ویلا شماره ۹۴ تلفن ۶۲ و ۸۲۹۶۵۹

آژانس ساتی

خیابان روزولت بین تخت جمشید و ثریا تلفن ۵ـ ۸۳۵۰۴۱

آژانسهای مسافرتی و جهانگردی

آژانس آپادانا

خیابان ایرج شماره ۴ تلفن ۷۵۷۹۸۹ ـ ۷۵۶۲۰۳

آژانس آسیا

خیابان ویلا شماره ۵۰ تلفن ۵ـ ۸۳۵۰۳۱

آژانس المپیا

خیابان ابتهاج شماره ۱۴۲ تلفن ۵ـ ۶۵۳۳۲۴

آژانس هواپیمائی سرانجام

خیابان بوذرجمهری جنب بانک پارس تلفن ۵۲۱۸۱۱

آژانس کاراولا

خیابان عباس‌آباد فرح جنوبی شماره ۴۲۲ تلفن ۸۵۵۷۳۵ـ ۸۴۵۱۲۳

آژانس تورموند

شاهرضا جنب پمپ بنزین دیانا وصال شیرازی شماره ۲۷

تلفن ۶۶۵۵۲۲ـ ۶۶۰۸۰۰

مبل و دکوراسیون

تالار جنرال مبل

عرضه کننده زیباترین مبلمان استیل و مدرن ایتالیائی وایرانی انتهای وزراء نبش خیابان ۲۷ تلفن ۶۲۵۸۴۵

فروش دست اول

ماشین تحریربرقی (۱۲ تا۲) ۸۲۰۸۴۳

مقداری اشیاء نفیس و قدیمی بعلت مسافرت‌به فروش میرسد ٤ـ۸تلفن ۸٤۱۱۸۵

یکسری دستگاه صوتی‌برای کار های ضبط حرفه‌ای با کیفیت بسیار خوب و قدرت ٤۰۰ وات به قیمت ۳۵ هزار تومان ۲۲۳۸۱۵
آـ۱۹۵۰

مقداری مبلمان‌آنتیک بفروش میرسد تلفن ۲۲۳۸۱۵

اکازیون

از روز شنبه ۱۳ر۵ر۳۷ به مدت ده روز انواع لباس‌های فرنگی‌دوپیس. پیراهن. بلوز . دامن . لباس شب‌وانواع مایوی زنانه و مردانه به‌صورت حراج عرضه می گردد از ساعت ۹ صبح الی ۹ شب یکسره آدرس کاخ شمالی بالاتر از بلوار کوچه نعیم پلاك ٤٤طبقه اول .

مبلمان‌مدرن‌خیلی اعلا ایتالیائی کامل‌۱٤۰ هزار تومان‌یاجداگانه سرویس غذاخوری چینی و سرامیک ۱۲ نفرهـ فرش‌ایرانی ومخده (پشتی) امپلیفایر گرام و ضبطکامل۶۸۶۲۳۳و ۹۳٤٤۸٦
۱ـ۳ آـ۱۹۵۱

فروش فوق‌العاده

تعدادی رادیو پخش استریو ۳موج کاست و کاتریج بادو باند۱٦۵۰۰ ریال پخش صوت کاست اتومبیل بادو بلندگو ۳۵۰۰ ریال سرخ کن برقی آلمانی ۲۹۰۰ ریال قهوه‌جوش برقی آلمانی ۲۵۰۰ ریال نوار کاست‌خالی ۵۰ ریال از ساعت ۹صبح‌الی ۹ شب یکسره‌آدرس کاخ‌شمالی‌بالاتر از بلوارکوچه نعیم پلاك ٤٤ طبقه اول

راکی
کابینت آشپزخانه خود را بیمه کنید باورقهای گالوانیزه ۷۵ درصد هرگز زنگ نمی زند راکی در اسرع وقت برای تحویل فوری آماده میباشد ۸۵۹۲٦۳

مقداری لباس خارجی روز و شب در اندازه های مختلف بزرگ ۳ الی ۸ ـ ۲۵ شهریور روزولت شمالی جنب استریو دیسکو شماره ۳۵۰ طبقه سوم تلفن ۸۳۱۱۷۵

تخت و کمد لباسشوئی بچه فرش کاشی۱۲و ۹ مترتلویزیون تخت خواب قالیچه چراغ گاز لوسترژورفین ایتالیائی اجناس کاملا نو درجه یک و شیک فروشی ۵ر٥ الی ۸ر٥ تلفن ۷۹۰۵۷۲

بعلت مسافرت
اجاق گاز اتیورسال ماشین رختشوئی نونود، پیانو یاماها و لوازم خانگی متفرقه تلفن : ۸۲۵۷٤٤ بین ۲ تا ۹بعد از ظهر آدرس میدان سنائی کوچه دوازدهم بین شماره ٤ و ٦ طبقه دوم و سوم .

کلیه اثاثیه منزل‌بفروش میرسد تلفن ۹۲۸۲٤۵

آماده تحویل

آشپز خانه پیش ساخته ایتالیائی چوبی بالا وپائین از متری ۳۸هزار ریال .فورمیکا بالا وپائین از متری ۲۸ هزار ریال

تلفن۸۵٤۱۹٦و۸۵۱۷٤۷

گچ بری پیش ساخته

تلفن۸۵٤۱۹٦و۸۵۱۷٤۷

لباسهای زنانه و مردانه خارجی نو و دست دوم تلفن ۹۲۸۲٤۵

لوازم عالی و کامل اطاق خوابواطاق ناهارخوری ساخت آمریکا نو بسته بندی‌بازنشده‌برای‌فروش تلفن : ۲۲۳٦۷۲

فروش لباس زنانه مدل پاریس
روزهای‌سه‌شنبه و چهارشنبه‌از ساعت ٤ بعداز ظهر نشانی ـ خیابان‌روزولت‌کوچه‌کوروس شماره۷ تلفن ۸۲۲۲۰۳
آـ۵٦٦۱

خرید اثاثیه

گالری فرش

شایان ٦٦۱۰٦۹ و ٦٦٦۲۳۰ خریدار قالی‌و قالیچه‌کهنه ونوکاخ ۷۹

کلیه لوازم منزل شما را خریداریم ۳۰۲٦۳۹

اتومبیل فروشی

پیکان

پیکان دولوکس ۵۵ کار کرد ۱۲ هزار شیشه رنگی تمیزبا قیمت مناسب بفروش میرسد ۵٦۰۷۵۷

پیکان مدل ٤۸ تهران ع تاکسی برگشت موتور تازه تعمیر قیمت۱٤۰۰۰ تومان تلفن ۳۲۸۲۰۷ صبحها از ۱۱ تا ۱۲ غضنفری

پیکان ـ رنو ، تویوتا با وام بانکی تلفن ۹۷۹۲۱۱

پیکان دولوکس ۳٦ کارکرد۱۲ هزارلاستیک نو شکن ٤۵۰۰۰ تومان تلفن ۹٦٤۷۰۵
آـ۱۸۷۰

پیکان دولوکس ۵۵ تمیز بعلت مسافرت فروشی تلفن۷۸٤۸۲۹
آـ۱۸۷۱

حوالهپیکان دولوکس تحویل هفته‌اول آبان ٦۵۲۱۱۹ نقشی

پیکان استیشن اسفند ۳٦سالم انگوریه‌بارادیو پخش۷۹٤۲۲۳

فولکس
نولکس ها ی‌استیشن کمپنیک وانت یک کابین و دو کابین ۷۹۰۰۰۸

ب.ام.و
بی‌ام‌و ۵۱۸مدل ۷۷سبز متالیک بارادیوضبط کار کرد ۱۹هزار کیلو متر بی و اسطه‌قیمت۱۰۵ هزار تومان ٦۸٦۷٤۷ ـ۵ به بعد
آـ۱۷۱۸

بی‌ام‌و ۳۱۸ مشکی دانشجوئی مدل ۷۸ باوسایل اضافی تلفن ٦۳۱۹۳۱ ساعت ۳ ببعد
آـ۱٦۰۱

دوج
یکدستگاه اتومبیل گالانت کلت باصندلی و شیشه‌اضافی بفروش میرسد تلفن از ۸ تا۳ بعد ازظهر ۲۹۰۰۲۷
آـ۱۹۰٤

شورولت
شورلت ایران مدل ۵۵ کاستم دنده‌اتوماتیکبا کولر۲۳۳۱٤۹
۱ـ۳ آـ۱۹۰٦

شورولت ایران ۲۸۰۰ سربی متالیک‌مدل ٥٤ اتوماتیک‌شیشه رنگی کولردار ۵ تا۷ تلفن ۸٤۵۳٤۸
آـ۱۸۷٤

شورولت‌نوا آمریکائی مدل۷۷ کولر فرمان هیدرولیک‌آلبالوئی سقف سفید چرمی ۸ تا۱۲صبح تلفن ۲۷۲۳۳۲
آـ۱۹۰۲

فیات
فیات ۱۲۵ و ۱۳۱ و ۱۳۲ پیش قسط از ۱۵۲۹۳ تومان ۸۹۰۸۹۳
آـ۱۸٤۵

یکدستگاه فیات ۱۳۲ جی ال اس‌مدل۷٦ موتور ۱۸۰۰ رنگ آبی متالیک ٦ دنده با ضبط کاست و رادیو کارکرد در حدود ۱٤ هزار کیلو متر با بیمه بدنه بفروش میرسد تلفن ۲٤۱۳۸۳

فیات۱۲۸ مدل آخر ۷۳ قرمز در وضعیت عالی تلفن۲۲٦۰۰۷
آـ۱۸٦۹
آـ۱۹۰۸

پژو
پژو استیشن ۵۰٤ جی ال‌مدل ۷۲بسیارتمیز با پخش۳۳٤۹۷۹
آـ۱۵۰۱

پژو ٤۰٤ مدل ۷۳ شهری‌خیلی تمیز تلفن ۹۲۸٤۹۱
آـ۵٦۳۷

پژو ٤۰٤ مدل ۷۰ تمیز قیمت ۳۲هزار تومان تلفن ۲٤۳۱۵۵
۱۸۰۳

فورد
فوردموستانگ ۷۳ـ ۸ سیلندر فرمان هیدرولیک اتوماتیک ۸۲٤۷٤۰
آـ۱۹۰۱

فوردتانوس‌مدل۷٤ ایکس ال ۱۳۰۰ چهار در خیلی تمیز به علت مسافرت فوری فروشی ۷٦۳۱۳۷
آـ۱٦۰۰

بیوک
بیوک اسکای لارک ساخت امریکا مدل ۷۷ ـ٦ سیلندر دنده اتوماتیک فرمان و ترمز هیدرولیک‌کولرو ضبط صوت سفید رنگ قیمت ۱۰۰ هزار تومان تلفن ۲٦۵۳۰۵ بعد از ساعت ۵ ر٦ بعدازظهر
آـ۱۹۵۱

بنز
بنز ۲۵۰ اس مدل ٦۷ رنگ‌آبی بسیارتمیزبدو نو اسطه‌فروشی ۲٤۰٦۱٦

تویوتا
یک دستگاه تویوتا مدل ۷۸ کارینا جی‌ال سفارشی نمره شده تهران برای فروش صبح ها از ساعت ۱۱ الی ۲ باتلفن ۸۲۱۰۹۷ و بعد از ظهرها از ساعت ٤الی ۸ـ ٦۳۲۱۱۰ تماس حاصل‌نمایند
آـ۱۹٦٦

سوبارو
سوبارو مدل ۷۸ نمره نشده نقد و اقساط تلفن ٦۳۸۰۱۹
آـ۱۸۰۷

داتسون
داتسون بی ۱۸۰ـ۷۷ متالیک آبی ـ کولر گازی ـ بسیارتمیز ٦٦٦۷٤۰ ـ۷ تا ۱۱ عصر
آـ۱۸۰٤

جیپ
جیپ ویلیز آمریکائی مدل ۵۸ تلفن ۹۲۸۲٤۵

جیپ ارتشی سالم ۵۳ فروشی تلفن۲٦۱٤۱۲
آـ۱۹۵۲

جیپ فورد برانکو مدل ۷۵ فروشی ۸۲۵٤۵۱
آـ۱۸۷۵

جیپ‌نیسان‌مدل ۷٦ دو دفرنسیال کمی کار کرده برای خریدبه تلفنهای ۹۳۰۳٤۲ و ۹۳۲۵۲٦ ساعت ۷صبح الی ٤
آـ۱۸۰۰

خرید اتومبیل

هر نوع ماشین‌ازدم‌قسط ماهی ۸۰ هزار ریال خریدرایم تلفن ۹۲۷٤٤۹

فروشگاههای اتومبیل

انواع تویوتا و پیکان و وانت
رنو و هیلمن ۳۷ با وام‌بانکی تلفن۹۲۷۵۸۸

نمایشگاه‌برادوی

کادیلاك. بیوك .شورلت ایران و بی‌ام و ۵۱۸ چروکی چیف ،رنجرور رنو گالانت با کولر با وام‌بانکی۳۰ ماهه‌تحویل فوری
۸٤٦۸۸۷ـ ۸۵۰۸۰۷

جیپ آرو

با مشخصات‌فنی‌زیر:
٤ سیلندر ۲ دفرنسیال سقف فلزی فول فلاتین با شرایط سهل حتی بدون پیش قسط تحویل فوری .
تلفن فروش تهران ٥٤۹۲٦۳ و ٥٤٦۸٦٤ خرمشهر ۲۱۵۵۵ و ۵۹٤۹

شرکت تراکسل

انواع تویوتا ـپیکان ـ شورلت ـبیوك ـهیلمن رنو ـپژو ـفولکس‌واگن گلف وپاساد نقدواقساط با وام بانکی تحویل فوری تلفن ۹۳۹۷۸٤

تویوتا

شرکت‌جهان‌تویا

انواع اتومبیل‌های‌تویوتا را با شرایط نقد واقساط عرضه میکند .
تلفن فروش تهران : ٥٤۹۲٦۳و ٥٤٦۸٦٤ خرمشهر ۲۱۵۵و ۵۹٤۹

پیکان ـ تویوتا هیلمن ـ رنو

با وام بانکی تلفن : ۷۵۲۱۸۳

پیکان نقد و اقساط با وام بانکی تلفن٦٤۱۹۵٦

تویوتا۷۸

کارینا و کرونا و پیکان دولوکس نقدواقساط ۳۰ ماهه با وام بانکی آماده تحویل
۲٦٤۷۱۵

داتسون

خیابان قدیم شمیران نرسیده به پلرومی تلفن۲٦۲۱۷۰ ۲٦٤۳۷۰ـ۲٦٦٤۰۱

لانسر

اتومبیل استثنائی ۱۹۷۸ زیبا . محکم . سریع
نماینده فروش در ایران
شرکت پلام
کوروش کبیر نبش شهناز ۵
۷۵۳۹۵۸و۷۵۰۰۸٤
نماینده انحصاری شرکت‌اتوتهران

انواع پیکان‌تویوتا داتسون.رنو

۳۰ ماهه با وام بانکی: ۸۵۵۱۷۷

انواع و اقسام اتومبیل با وام بانکی تحویل فوری تلفن ۹۳۹۷۸٤

تویوتا

دوج گالانت
دوج لانسر
با وام بانکی ۳۰ ماهه تلفن ٦٦۱۳٤۰

برای اتومبیل شما

سایبان اتومبیل سقف‌حیات‌خلوت

۳۱۲۹۹۱

اتومبیل کرایه

M.A.S

اتوبوس‌و مینی‌بوس دربست باارکاندیشن(کولر) مخصوص مسافرتو آژانسهای توریستی ۹۷۸۸۱۵ و ۹۷۰۸۱٤

اتو جدید

کرایه اتوبوس و مینی‌بوس فوری
۷۳۸٦۵۲ـ ۷۳۹۷۸۳

توسن بار ۹۲۰۱۱۱

بیمه‌کالا ازمبدا تا مقصدبارکش شهر شهرستان

اتومبیل بارانندهبی رانندهبرای تهران و شهرستان تلفن ۳۳۷۹۸۰
آـ۱۸۷۳

دو دستگاه دوج کرنت کولر دارو یکدستگاه شورلت ایران جهت کار اجاره در شرکت ها ۷۳۱۳۷۲
آـ۱۸۵٦

جرثقیل کرایه

جرثقیل جاسب

٥٥٤۰۲٦-٥٥٤۰۲۷
٥٥٤۰۲۸-٥٥٤۰۲۹

ماشین آلات

یك ۵ کاره ایتالیائی و یك اره ۹۰ سانتی و یك رنده ٦۰ سانتی بفروش میرسد ۷۹۳٦۱٤

آنتن تلویزیون

نصب آنتن رنگی ۷۳۷۳۵۰

تعمیر تلویزیون

تعمیرگاه مجازشماره ۱۱ شاوب لورنس
سرویس برای تمام نقاط تهران
تلفن‌های: ٦٦۹۵۱٤
٦٦۷۱۷۱-٦٤۲۷۳۳

تلویزیون شما فوری در منزل تعمیر میشود ۲۷٤۷۷۰

تزئینات و دکوراسیون

نصب انواع موکت کاغذ دیواری نقاشی و کلیه امور تزئینات ۷٦۹۸۵٤

فقط با یك تلفن

انواع کاغذ دیواری ، موکت پرده کرکره ، نقاشی ساختمان‌باقیمت تجارتی تلفن ۹٦۷۹۵٦

نقدواقساط

با یک تلفن منزل و محل کار خود را تزئین نمائید
۳۱٤۸۲۹

موکت ممدی بلژیکی با نصب متری ۲۲تومان تلفن۷۹۷٤۹۰

موسسه حاتم
مقاطعه و تعمیرات ـ ساختمان تزئینات ، کوکت ، کاغذ دیواری و نقاشی ۷۳٦٦۵۵

کلین سرویس دلیجان‌نو

تحویل فوری پرده‌کرکره از شهرستانها نماینده میپذیرد ۷۵٦۷۹۷

ارزان ،ارزان
موکت ممدی بانصب فوری متری ۲۰ تومان۸ـ۸۹۷۲۳٦
آـ۱۹۲۹

شرکت رنك وارنك‌کار های تزئیناتی‌ساختمانی ودکور و ترخیص کالارا در اسرع وقت انجام‌می دهد ٦۵۵۸۱۸

شرکت رادیکو

فروش و نصب فوری کاغذ دیواری موکت ، کفپوش ، پرسیانا و نقاشی ساختمان‌با قیمت تجارتی
تلفن ۳۷٤۳۳۱
آـ۱۵۱۲

برای ساختمان شما

سازنده انواع مصنوعات آلومینیومی و اهنی در اسرع وقت دربو پنجره توری‌ونماسازی‌واسکلت فلزی ۳۱۲۹۹۱

مقاطعه کاری

نقشه‌کشی نوسازی تعمیرات و نماسازی ساختمان با کلیه مصالح
۷۵۳۳۹۰
آـ۱۷۲۱

آسفالت
قیرگونی با تضمین ۷۵۳۹٦۷

نقاشی ساختمان

تلفن ۲۲۰۵٦٤

پیمانکاری هاشمی اجاره دهنده و اجاره کننده ماشین های راهسازی و ساختمانی عملیات خاك برداری کانال کنی لوله گزاری ۷۸۱۱۸۸

اسفالت ـ قیرگونی محوطه سازی باتضمین ۹۳۹۵۵۹

تخریب ـتعمیر وتجدید بنا کلیه امور ساختمان تلفن ۷۵۵۱۳٤

ایزولاسیون پشت‌بام با
ایزوگام
انواع پشم شیشه تحویل فوری
شرکت‌باماد۱٤ ٦۳٦۰۱٤
شعبه مشهد تلفن ٤۹۸۷٦

اسفالت بام کوچه‌خیابان محوطه وسیمانکاری‌تلفن ۳۳۳٦۵٦

اسفالت
قیروگونی محوطه سازی با تضمین ۷۹۳٤۵٦

دروپنجره آلومینیومی و توری فوری تلفن ۷۳۳۷٤٤

نقاش خسروان
۷٦٤٤۳۹-۷۵٤٤۹۳

سقف حیاطخلوت سایبان اتومبیل

متر مربع ۱۵۰ تومان ۸٤٤۳۷۰

خاکبرداری

بالودر و کمپرسی در اسرع وقت تلفن ٥٤۷۵٥٤
۱ـ۵ آـ۱۷۵۵

گالری ارغوان

خرید وفروش‌لوازم‌منزل نوودست دوم ساخت خارج تلفن ۲٤۰۵٤٤

خیابان سلطنت‌آباد فرمانیه خیابان میهن (جنب کلانتری ۲) خیابان نسترن خیابان خوش‌قدم‌نبش پرستو پلاك ۱٦

ایزوگام

نمایندگان رسمی شرکت پشم شیشه ایران در تهران

باماد ٦۳٦۰۱٤ شعبه مشهد ٤۹۸۷٦

اینسوله ۹۲۱٦۸٤ ـ ۹۲۸۵۳۷

ایران‌ایزول ٦٦۷۵۳۷ـ ٦٤۸۵۲۱ـ ٦٤٤۳۱۷

نمایندگی تبریز شرکت ایناد ۳۸۱۰۷

سازمان بنیاد ٦٦۷۵٦۸ـ ٦٦۲۹۳۲ـ٦٤٦۲۱۱
٦٦٤۳۹۰ـ ٦٤۷۱۵۱

آسفالت

با تضمین ۵۳۰۹۲۷ و ۵۳٤۳۱۰

انواع بیع چوب و خودکار شرکت اسکرو تهران صندوق پستی ۱۳۱۷ر۳۱٤ ازشهرستان ها نماینده میپذیریم ۹۲۲٦٦۲

اف ـ اف
و کلیه کار های برقی ساختمان‌فوری۸۹۹۰٤۱ و ۸۹۹۹۵۸

اکوستیك تلفن۷٦۱۲۸۰

موسسه حاتم
اسفالت کاری ساختمان ۷۳٦٦۵۵

ورق موج‌دار ۷٦۱۲۸۱

آردواز تلفن ۷٦۱۲۸۰

رابیتز تلفن ۷٦۱۲۸۱

فروش و نصب انواع سقف های کاذب‌درسطح کشور ۷٦۱۲۸۰

نقاشی‌مدرن‌ساختمان ۸٤۸۰۹۹

رولپلاك سنك نصب فوری ٦٦۸٦۷۹

شرکت تکنوم گام
فروشنده‌کلیه لوازم ساختمانی ۸۲۷٦۸۳
آـ۱۷۲٤

قیر و گونی واسفالت باتضمین ۷۳۸٤۵۵ـ ۷۳۰۱۰۸
۱ـ۱

سمپاشی شهریور

منازل باغات کارخانجات ۷۳۸۲۲۲

ایرانیت تکنوکام ۸۳۱۱۳٦

کاشی ایتالیائی ۸۳۱۱۳٦

آردواز تلفن ۸۲۷٦۸۳

سیمان و آهن آلات ۸۳۱۱۳٦

درب پیش‌ساخته ۸۲۷٦۸۳

نوسازی و تعمیرات ساختمان شرکت آرتاج ٦٦۵۲۷۰

داربست پلیت ۷۳٦۰۱۹ نصب‌فوری‌داربست‌فلزی

داربست فلزی فردوس نصب فوری ۷۳٤۲۱۸

آسفالت پشت‌بام وکوچه وقیرگونی فوری ۹٦۲۲۵۳

فروش و نصب داربست ۸۵٦۲۵٤

نقاشی ساختمان مدرن فوری تلفن ۷۳۲۱۵۹

سیمانکاری ـ نماسازی رولپلاك سنگ ٦٦۸٦۷۹

درب وپنجره آلومینیومی و توری و کلیه مصالح ساختمانی آسفالت و نقاشی ۸۹۵۷۳۲

داربست فلزی ایرانشهر

۸۲٦۳٤۸

شستشوی مبل و فرش

قالیشوئی شربت اوعلی شستشو بااصول‌مذهبی ۹۲٦۱۸۹ـ ٦۲٦۱٤٦

قالیشوئی برف ۵۹۱۱٦۳ و ۵۹۳۳۰۷

قالیشوئی زمرد

قالیهای شمارا طبق قوانین اسلامی شستشو‌سریعتر تحویل میدهد ۹۲۱۷۷٤

قالیشوئی پارس

تلفن ۵۵۳۷۲۰

کلین سرویس‌انسی
خشکشوئی موکت ٤۰ ریال، شستشو و اکس‌انواع کفپوش وسنگ شیشه استیل ، پرده کرکره نظافت کلی ساختمان تلفن ۷۵۰۲۱۷

دوراکلین‌سرویس آمریکا

خشکشوئی مبلمان ،موکت ،فرش وشستشوی اتومبیل از مبل و مطابق با آخرین تکنیک متداول در آمریکا
۸٤۵٦۸۳
۸٤۸۳۹۵ـ۸٤۸۳۹٦

شرکت آلمان خشکشوئی

موکت متر مربع ۲۵ ریال ـ مبلمان یکدست ۱۵۰ تومان
فرش متر مربع ۸۰ ریال ـ شستشوی کامل نظافت کلی ساختمان
تلفن : ۸۵۰۱۱۱

خشکشوئی موکت

متری ۵ تومان مبلمان یکدست ۱۰۰ تومان تشک اتومبیل‌ـ پرده‌و نظافت کلی ساختمان
ـ ٦٤٦۸۷۷
٦٤۸۲۹۱

فامرکلین

خشکشوئی مبل موکت و نظافت ساختمان شبانه روزی ۲۳۹۹۳٤
۱ـ۳ آـ۱۸۱٤

قالیشوئی بیوك

بسرپرستی داریوش
رفوگری‌و رنگ برداری‌پذیرفته می شود تلفن ۵۵۱۳٦۰ و ۹۷۷۱۱۸

نیازمندیهای اطلاعات

تلفنی آگهی می پذیرد

استخدام: ۳۰۳۷۰۲ ـ ۳۱۱۲۱۹ املاک و مستغلات: ۳۰ ـ ۳۱۱۲۲۹ خرید و فروش: ۳۲۸۲۵۷ ـ ۳۲۸۴۱۴ خدمات: ۳۱۲۴۱۳ ـ ۳۱۱۲۲۷

رفوگری‌فرش نعمت ۳۱۰۳۷۵
۱ـ۱

قابل توجه بیمارستانها و هتل‌ها
کارخانه خشکشوئی و سفید شوئی امپریال با دستگاه های مجهز سفارشات کلی و جزئی می پذیرد
۷۹۵۶۰۹ و ۸۹۸۸۱۵

کلین سرویس پاکزا
خشکشوئی فرش مبل موکت وکلیه کفپوش ها با آخرین تکنیک تمیز تر و ارزانتر تلفن
۸۵۳۹۹۰
آ۱۷۷۰

گلین سرویس دلیجان‌لو خشکشوئی مبلمان‌موکت فرش ـ پرده و داخل اتومبیل در محل ما
۷۵۶۷۹۷

سرویس شهریور
بزرگترین خشکشوئی مبلمان موکت ، فرش ، پرده و تعمیر پرده‌کرکره
۷۳۸۲۲۲

قالی‌شوئی وطن
۵۵۱۶۷۰

قالیشوئی اخوان
تلفن ۰۹۰۵۳۹

لوله کشی گاز

لوله کشی گاز
باتایید شرکت ملی گاز ایران
شرکت‌پدیک۸۳۵۸۵۶

لوله کشی گاز باتائید
۹۲۹۸۲۸

لوله‌کشی گاز باتائید
شرکت هنگ گاز
۲۳۶۸۵۳ ـ ۲۳۴۱۳۸
آ۱۸۰۵

لوله‌کشی گاز باتائید شوفاژ ـ تهویه برق شرکت جتیسکو
۲۲۷۸۷۸

لوله‌کشی گاز
طرح و اجرا زیر نظر متخصصین باتائید شرکت ملی گاز
۷۶۵۵۵۴ و ۸۲۶۱۰۸

لوله‌کشی گاز
باتائید شرکت ملی گاز شرکت
۶۵۵۳۹۲
آ۱۵۸۱

تعمیر و سرویس شوفاژ
شرکت تاسیساتی بی‌بی‌بان با ۲۰ سال تجربه تهیه‌ونصب موتورخانه (شوفاژ) دو مدت ۲۰روز تعمیر شوفاژ و تهویه مطبوع (چیلر) شبانه روزی
۷۹۷۱۲۹

سرویس شوفاژ‌ویخچال
تلفن ۲۹۳۰۴۴

شرکت مهندسی
ژیسکار
بامهندسین و تکنیسین های مسلط و با تجربه آماده سرویس نصب تهویه مطبوع وشوفاژ و نگهداری و راه اندازی و در تهران و شهرستانها میباشد ۶۵۴۷۷۰ـ ۶۵۴۹۶۰ـ ۶۳۰۹۱۶

نصب شوفاژ و تهویه مطبوع و آب رسانی‌شرکت مکرول ۸۲۲۷۸۸

نصب و نگهداری فوری شوفاژ ، تهویه ، برق ، ۸۹۴۱۵۱ و ۸۹۱۷۴۸

نصب و سرویس‌شوفاژ ونگهداری ۷۶۱۶۰۱

نصب سرویس نگهداری شوفاژ ۲۶۲۶۹۸

نصب و نگهداری‌شوفاژ ۶۶۱۲۰۰ـ ۸۴۶۵۳۴

شوفاژ
نصب و نگهداری
۲۴۲۰۰۸

موسسه فنی داریوش
لوله‌بازکنی تخلیه‌چاه تشخیص
ترکیدگی با دستگاه الکترونیکی و ترمیم و بنائی آنها ـ لوله‌کشی
بدون تعطیل
۵۴۳۴۷۳

لوله‌بازکنی
فوری
تشخیص ترکیدگی ترمیم
۸۳۵۵۶۵
تشخیص ترکیدگی ، ترمیم و بنائی ، تعمیر لوله‌کشی ولوله بازکنی فوری
۲۳۵۵۳۴

تشخیص ترکیدگی لوله
۷۳۶۷۱۸
لوله‌بازکنی ۷۶۱۶۰۱

لوله بازکنی وترکیدگی
۹۶۷۲۵۲

لوله‌بازکنی فردوسی
بدون تعطیل ۳۵۵۵۰۹

تشخیص ترکیدگی بادستگاه و ترمیم و بنائی و لوله بازکنی
فوری ۳۴۱۵۹۲
تلفن ۶۴۷۵۳۰

نشت یابی رامتین
تشخیص ترکیدگی با دستگاه الکترونیک و ترمیم بلافاصله
۶۳۷۱۲۶

لوله بازکنی وتخلیه چاه
فوری ۳۷۰۸۵۳

لوله‌بازکنی فوری
فوری ۶۳۶۳۷۹

تشخیص ترکیدگی لوله با دستگاه الکترونیک لوله‌بازکنی
فوری ۹۵۰۷۴۲
۱ـ۲۰ آ۱۵۶۵

لوله‌بازکنی ۱۵ تومن
ولوله‌کشی ۶۶۸۱۵۹

لوله بازکنی فوری
۷۶۰۶۲۷

لوله‌بازکنی فوری
۷۶۳۴۷۲

تخلیه چاه

ارزانترین تخلیه تراش چاه ولوله‌بازکنی تلفن ۶۴۸۵۵۲

تخلیه‌چاه
ولوله بازکنی تلفن
۳۵۰۷۳۷ و ۷۶۶۸۸۶ و ۳۶۰۲۲۰

موسسه فنی دل آرام
تخلیه‌چاه و لوله‌بازکنی
۳۵۰۷۲۷
۷۶۶۸۸۶
۳۶۰۲۲۰

تخلیه‌چاه
ولوله بازکنی فوری
۹۷۷۲۳۱
تخلیه چاه فوری ۷۶۲۰۱۰

تخلیه چاه و شهرستان
۹۵۱۱۵۲ و ۹۶۰۳۶۹

شرکت تخلیه اس. اف
هرمتر۲۰ تومان‌تلفن ۵۴۴۸۶۸ ۵۴۴۷۹۲

تخلیه چاه تهران و شهرستان
متری ۳۰ تومان ۹۶۹۵۱۳
آ۱۷۶۹

تخلیه‌چاه
فوری ارزان ۶۶۸۱۵۹

تخلیه چاه و لوله‌بازکنی
۷۶۶۷۳۳

تخلیه وحفر
هر نوع چاه و لوله بازکنی فوری و تعمیر ولجن کشی، ولایروبی‌چاه بادستگاه موتور و ۲۰٪ تخفیف از تمام شرکتها
ایران تخلیه :
۹۳۵۲۸۶
آ۱۹۵۵

آگهیهای گوناگون

شرکت تاسیساتی‌درجه بندی رتبه ۳و ۴مورد نیاز است ۷۵۶۸۱۷
آ۱۸۰۱

اسناد لاوصولی شما را برایتان وصول می کنیم
۹۲۵۰۰۸

کارتن سازی کیهان
سازنده انواع کارتن‌های مقوائی سفارشات در اسرع وقت ۳۴۲۳۰۱
شکری .

خرید شرکت
شرکتی با رتبه بندی حدود ۱۰ سازمان‌برنامه خریداریم تلفن :
۸۴۳۸۴۷ و ۸۵۸۵۷۸

گمشده

BW
پارکت
فرش چوبی BW ایران بساختمان شما جلوه خاصی می بخشد . روی پارکت آتش سیگار ، جوهر ، اسید و سایر مواد شیمیائی اثر ندارد.

MISCHLER
میشلر
سرما گرما و نور از گرکره چوبی میشلر عبور نمیکند . پرده چوبی میشلر دوعین زیبائی دو مقابل سرقت مقاوم بوده وبصورت حفاظ قفل خواهد شد .
شرکت ساختمانهای کشوری
نمایشگاه پارکت و پرده گرکره میشلر خیابان شاهرضا کوچه فتوحی تلفن های ۸۲۴۸۷۰۰ـ۸۲۴۳۰۷ ـ ۸۲۹۰۹۶ـ۸۲۹۳۹۰

یک ساک دستی قهوه‌ای گذرنامه (شناسنامه بشماره ۸۶۷ شهرضا و دفترچه بیمه خدمات‌درمانی و دفترچه ساعت زنی پلیس راه مربوط به جعفر شهمرام مفقود شده از یابنده خواهشمنداست‌باتلفن ۵۲۱۲۴۲ باعلیرضا جوهری تماس گرفته ومژدگانی دریافت دارد.
آ۶۴۱

آپارتمان فروشی

اگزیون واقعی
آپارتمان مهندسی ساز ۱۳طاق خوابه ۱۵۰ متر ۷۷۰ تومان باوام‌بانکی باشوفاژ آسانسور انباری پارکینگ شوت زباله فیش تلفن بیواسطه در پهلوی خیابان توانیر خیابان نظامی گنجوی کوچه خسرو شیرین پلاک ۷ تلفن ۸۴۴۰۲۳ و ۸۴۵۷۰۱
۱ـ۱۰ آ۱۸۱۷

چندین دستگاه آپارتمان‌تجاری و مغازه واقع در میرداماد برای فروش واجاره آماده
۲۲۱۲۱۰

با وام بانک‌ملی
صاحب خانه شوید آپارتمان لوکس ۱۲طاق خوابه بین پهلوی‌وجردن ۸۹۹۶۲۲ و ۸۹۹۹۴۰

قیطریه ۲ خوابه ۱۱۰ مترمعید باسرویس ۵۰۰ هزار تومان ۸۴۷۹۸۲
۱ـ۳ آ۱۷۰۲

بفروش میرسد
در تهران پارس‌آپارتمان دو اطاق خوابه با تلفن آسانسور، شوفاژوکولر بدون واسطه از ۴ الی۸ بعدازظهر تلفن۷۸۴۰۳۸

آپارتمان ۱۲طاق خوابه ۹۵ متر بنای مفید با وام بانکی‌بر ۳۰ متری دوم گیشا دارای تلفن مستقل فن کوئل موکتو سرویس کامل ایرانی و فرنگی ۵۵۰ هزار تومان‌تلفن۶۳۱۲۸۷ و ۹۷۰۵۸۷ ساعت ۲تا۶
آ۱۰۰۱ ۱ـ۲

آپارتمان۱۶۰ متری طبقه اول ودوم‌شخصی ساز با شوفاژ تلفن فوری بفروش می رسد
۸۳۴۲۳۷

فرح اندیشه
یکدستگاه آپارتمان اجاره یا بفروش میرسد تلفن۸۵۳۸۰۷
۱ـ۳ آ۱۸۲۳

تهیه مسکن لایف
ویلا و آپارتمان شما را فورا بفروش میرساند
۲۲۸۱۲۸

انتهای فرح شمالی
چند دستگاه آپارتمان۸۰ متر و ۱۰۰ متری با آسانسور و فن کوئل بفروش می رسد
۲۳۹۶۰۹ و۲۳۲۸۵۹

آپارتمانهای فروشی
۲ اطاق خوابه مجهز به فن کوئل ، آسانسور پارکینگ با سرویس‌های ایرانی و فرنگی واقع در شمال کریمخان‌زندجنوب ساختمان‌های بهجت‌آباد برخیابانهای غربی پارک کریمخان زند تلفن ۸۹۰۷۹۳شبها۲۲۵۸۹۴

قیطریه آپارتمان لوکس ۲ اتاق‌ـ خوابه مهندسی ساز فروشی
۳۱۱۸۳۶

فرح عباس‌آباد
یکدستگاه آپارتمان فروشی یا اجاره تلفن ۸۵۳۸۰۷
۱ـ۳ آ۱۰۰۵

دو دستگاه آپارتمان دو اطاق خوابه‌باسرویس کامل بفروش میرسد آدرس‌خیابان ری‌کوچه نظام وفا پلاک ۱۱۴ تلفن صبح ها از ۸ الی ۵ بعد ازظهر ۵۲۷۴۸۷ و شبها ۳۶۳۷۵۷
۱ـ۲ آ۱۹۰۷

تخت جمشید بر ملک‌ـ الشعرا بهار ۱۰ دستگاه آپارتمان‌تجارتی‌ومسکونی ۲ و ۳و ۵ اطاق‌خوابه‌هر دستگاه با ۸۰ متر انبار تك‌تك یاکلا فروشی‌تلفن ۲۳۲۸۵۹ و۲۳۹۶۰۹

آپارتمان یك اطاق خوابه با ۹۴ متر زیر بنا با سرویس کامل بالاتر از تخت جمشید تلفن
۷۶۳۴۷۰

آپارتمان فروشی
۲ و ۳ و ۴ اطاق خواب در وزراء گاندی جردن بهلوی از ۶۰۰ هزار تومان بیالا ۶۲۵۲۰۱ و ۶۲۴۶۱۳
آ۱۷۰۲

آپارتمان لوکس باوام بانکی از ۴۰۰ هزار تومان ببالا درشمال شهر ۲۲۸۹۷۱ تفکری

اکازیون
بهترین محل گیشا آپارتمان۳ اطاق خوابه با تجهیزات کامل نصف نقد بقیه بابهره بانکی ۸ساله تلفن ۶۳۶۳۴۹
۱ـ۷ آ۱۸۳۲

آپارتمان‌فروشی
۳و ۴ و ۵ اطاقه با قیمت‌مناسب نقد و اقساط تلفن ۷۹۴۶۰۴

آپارتمان قسطی
تهران پارس ۱۵۰ هزارتومان نقد بقیه وام بانکی ۱۵ ساله
۷۸۱۹۱۸
آپارتمان‌نو ساز باسرویس‌کامل در گیشا فروشی ۹۲۸۰۸۲
آ۱۸۱۴

سیدهندان‌آپارتمان تک و احدی طبقه دوم از ساختمان ۳طبقه ۱۸۰ متر بنا باتلفن مبله یا غیر مبله فروشی تلفن ۸۵۲۰۸۶ـ ۹۳۱۳۴۰
۱ـ۳ آ۱۸۶۴

خانه فروشی

خانه‌ای۲طبقه با ۳۸۰ متر زیر بنا شمالی خیابان آیزنهاور نرسیده بمیدان شهیاد فروشی تلفن ۹۶۱۳۸۰
۱ـ۲ آ۱۹۱۲

خانه جنوبی دو طبقه ۶ اطاق باتلفن‌کولر۱۴۳ متر در بهترین نقطه آریامهر تلفن ۶۵۳۶۴۲
آ۱۰۰۴

خیابان خواجه نظام الملک خانه‌ای دارای دو طبقه ونیم مساحت۱۰۰ متر در ماشین‌رو تلفن شمالی بقیمت ۵۱۰ هزار تومان تلفن ۷۶۱۴۵۹
۱ـ۲ آ۱۸۵۷

امیریه‌انصاری۳نبش
خانه دو طبقه مجزا و مستقل تفکیک شده هر طبقه ۳ اطاق باهال سرویس تلفن مستقل فروشی ۳۱۱۸۲۶ و ۳۱۱۷۳۹
آ۱۸۶۸

خانه و زمین ساختمانی در شمال‌شهرفروشنده‌ایم۹۲۸۰۸۲
آ۱۸۱۳

خانه مستغلاتی انتهای امیرآباد شمالی ۳ طبقه ۳ اطاق خوابه دارای پارکینگ شوفاژ کولر وتلفن و کنتور مستقل بدون واسطه بفروش میرسد تلفن ۶۲۱۴۴۷ از ساعت ۸ صبح تا۱ بعد ازظهر
آ۱۹۰۹

مناسب برای شرکتها وپزشکان وموسسات تجاری طبقه اول ساختمانی نوساز با نیمطبقه زیر آن مجموعا ۲۲۰ متر زیر بنا با تلفن و کولر و برق۲۵ آمپر ۳ فاز فرح شمالی‌خیابان ابن‌یمین تلفن ۲۳۶۶۴۲ بفروش میرسد .
آ۱۸۱۱

شهباز جنوبی منزلی دو طبقه سیمان سفید ۴ اطاق با دو سرویس‌کامل‌زیر زمین موکت وکفپوش ۵۴ متر قیمت ۲۵۰ هزار تومان تلفن ۹۲۹۱۰۶ از ۸صبح تا۶ عصر
۱ـ۲ آ۱۸۱۱

خانه‌ای بامساحت ۲۲۵ متر ۴ اطاقه باآب و برق و تلفن‌در منطقه خوبی از تهران پارس بفروش میرسد تلفن۷۸۰۲۶۷
آ۱۹۶۹

یک باب‌منزل مسکونی ویلائی واقع‌در شمال شهر خیابان‌تاج دارای‌دو اطاق خواب یک‌اطاق پذیرائی خیلی بزرگ هال‌و سرویس کامل زیرزمین تلفن وجوازساخت‌بالابدون واسطه بعلت‌مسافرت بمبلغ ۸۲۰ هزار تومان مقطوع بفروش میرسد مساحت۱۶۸ مترمربع۹۷۷۳۳۲

خانه فروشی فوری بدون واسطه
امیرآباد شمالی تلفن ۶۳۴۴۷۸ و ۶۳۶۶۲۱
۱ـ۲ آ۱۸۶۹

اکازیون
خانه‌ای واقع در خیابان اسکندری خیابان کاوسی مساحت ۱۰۸ متر ۳ طبقه و۵ اطاق ۱۵۰ متر زیر بنا ۵۰۰ هزار تومان تلفن ۹۲۳۹۷۵ و ۵۳۰۵۰۶
۱ـ۳ آ۱۶۰۲

ویلای فروشی

دوستاران ویلا
توجه فرمایند
در قاسم‌آباد رامسر ویلای ۶۰۰۰ متری بر دریاپلاژ عالی‌وساختمان خوب بعلت مسافرت به فروش می رسد طالبین از ساعت۸صبح تا ۱۱با تلفن۹۴۴۱۹۱و ازساعت ۶بعداز ظهر ببعد باتلفن ۹۴۲۲۹۷ تماس‌بگیرند.

قابل توجه شرکت های بازرگانی و بازرگانان محترم یکباب انبار به مساحت ۲۰۵۰ مترمربع برجاده قدیم کرج‌جنوب فرودگاه مهرآباددارای۳ اطاق برای دفتر و سرایدارو۲۰۰مترانبار مسقف با برق و تلفن‌به علت مسافرت‌بفروش‌می رسد تلفن صبحها : ۳۱۰۹۶۵ و عصرها : ۸۲۳۰۸۳

باغ فروشی
۱۵۰۰مترباغ‌انگور درخورین کرج ۵۰ هزار تومان تلفن
۹۶۷۹۱۳

یك باغچه ۱۲۰۰ متر مجاور رودخانه با سند مالکیت دراوشان‌بفروش میرسد ، خریداران با تلفن ۶۸۲۳۵۰ تماس حاصل نمایند .

باغچه ۵۰۰ و ۱۰۰۰ متری‌در میگون متری ۳۰۰۰ ریال‌تلفن
۶۵۱۶۹۹
آ۱۹۴۴

سرقفلی مغازه

پاساژ اکازیون واقعی
۱۰۰۰ متر زمین دوبر خیابان فردوسی ۴۰۰۰ متر بنا فنزی ۵۰ اطاق تخلیه آسانسورچندین تلفن‌وپارکینگ ۴۰ماشین باپروانه‌تراکم‌بسیارزیاد روی پارکینگ که پایه گذاری فلزی شده متناسب برای بانک‌هتل بیمارستان و فروشگاه می باشد بعلت مسافرت فوری بفروش می رسد تلفن صبح ۳۹۲۴۴۰ و عصر ۶۴۰۳۳۵
آ۱۸۶۵

برخیابان سید خندان‌یك زیرزمین به مساحت۲۸۰ متر زیربنا ۱۲۰ هزار تومان نقد بقیه با وام۱۵ ساله بانك ملی فروشی
۸۴۵۰۵۱

سوپر مارکت با جمیع امکانات مدرن به قیمت مناسب در داودیه به فروش میرسد تلفن های ۲۲۳۵۸۳و ۲۲۵۷۶۶

موسسه پلاستیك سازی خیری واگذار میشود لاله‌زار پاساژ تئاتر پارس طبقه دوم تلفن :
۳۹۱۹۵۱ و ۳۰۳۴۱۷

محل کار

تجارتی برخیابان فرح شمالی مبلمان با تلفن واگذار میشود .
تلفن ۸۵۰۷۴۷

مغازه فروشی
یک باب مغازه مرغ فروشی‌دو دهنه با تلفن برق و زیر زمین واقع‌در خیابان‌شهباز روبروی ورزشگاه بفروش می رسد طالبین به تلفنهای ۳۴۵۲۶۴ و ۷۸۰۹۴۹ تماس بگیرند
آ۱۶۶۵

زمین فروشی

فروس‌زمین‌های نا سسان
۶۴۵۱۴۲

زمین در مهر شهر و کوی ولیعهدنقدو اقساط فروشنده‌ایم
تلفن ۹۲۲۷۳۹

زمین ساختمانی و خانه کلنگی در شمال شهر
فروشنده‌ایم تلفن
۹۳۲۴۳۴

زمین بمساحت۲۱۶۰متر در کیلومتر ۱۷جاده‌کرج مناسب برای انبار و کارخانه‌یاآپارتمان‌سازی بفروش می رسد تلفن ۵۶۵۴۵۸

زمین اکازیون
حوالی کرج مناسب ویلاسازی وتاسیسات دیگری‌یاسندمالکیت نقد و اقساط فروشی۳۱۲۷۳۹
آ۱۸۶۷

۴۵۰۰ متر زمین بین اتوبان و جاده مخصوص کرج نرسیده به کلاك فروشی ۲۴۵۳۴۳

نقد یافولنامه در جردن زمین جنوبی ۸۲ × ۳۰ تراکم متوسط نزدیك جردن تلفن ۲۷۱۱۱۳

زمین ساختمانی و خانه کلنگی در شمال شهر فروشنده‌ایم تلفن
۹۳۲۴۳۴

اهواز کوی گلستان ۲۰۰۰متر زمین بر فروردین فروشی
۲۸۲۸۳۵
آ۱۶۵۹

زمین‌درمهر شهر وکوی‌ولیعهد نقدو اقساط فروشنده‌ایم تلفن
۹۲۲۷۳۹

زمین های صنعتی و کارخانه‌ای فروشنده و خریداریم تلفن۹۲۵۹۴۸

اکازیون
زمین تفکیك‌شده ۳۰۰۰ متری ۳۰ تومان و ۲۰۰و ۱۵۰ متری ۶۰ الی ۷۰ تومان جهت باغ ، ویلا مسکن با آب و برق کیلومتر ۱۹ جاده مخصوص کرج۹۲۸۵۰۶ تیموری ـ کریمی

زمین اکازیون متری
۱۰تومان
باآب جاری واقع در جاده شاهدشت کرج (اشتهارد) جهت احداث باغ‌ـ کلکاری‌و تاسیسات و خانه های مجتمع ارزان قیمت به قطعات ۲۰۰۰ و ۳۰۰۰ و ۵۰۰۰ متری با سند مالکیت نقد و اقساط به فروش میرسد
تلفن ۹۳۹۵۵۹
۱ـ۵ آ۱۵۵۲

اجاره آپارتمان

ویلائی‌وهمکف ۶۵۷۹۴۴

اجاره فقط با یک زنگ
۶۵۷۹۴۴

آیزنهاور آپارتمان طبقه دوم سه‌اطاق‌خوابه باناهار خوری وپذیرائی و سرویس کامل‌با دوهال جنوبی و شمالی ۲۰۰ مترزیربنا تلفن موکت کولر ۴۴۰۰ تومان ۹۵۱۴۵۶
آ۱۸۱۴

دو دستگاه آپارتمان بر خیابان ژاله ایستگاه بهنام که قبلابه عنوان مطب استفاده می شده است جهت دفتر کار و یامطب یکجاو یا جداگانه اجاره داده میشود. تلفن ۳۱۹۰۵۶
۱ـ۲ آ۵۶۷۵

سلطنت آباد ۲ خوابه ۵۵۰۰ تومان تلفن ۶۲۲۷۹۲ آرش
آ۱۸۱۶

محل کار بخارست سه خوابه ۱۳تومان ۶۲۲۷۹۲و ۶۲۱۸۵۸
آ۱۸۱۵

امیرآباد یوسف آباد
فروش یا رهن یا اجاره خانه ۳ طبقه مجهزتلفن
۶۳۰۱۲۶

اجاره
پهلوی دو طبقه ۵۶۰ متری یا یک طبقه با۳ رشته تلفن جهت کار ۶۸۶۶۸۰
آ۱۹۰۵

تعداد ۷۴ دستگاه مسکن اجاره‌ای از ۳ تا ۳۰ هزار تومان درجا های مختلف موجود است و تعداد زیادی محل کار یک تلفن ضررندارد بنفع شما است تلفن ۸۵۷۷۹۸ و ۸۴۴۷۸۶
آ۱۸۲۲

نیاز به آپارتمان اجازه

۴۸ ساعته آپارتمان‌ویلا محل کار شما رافروخته یااجاره میدهیم۶۸۱۲۷۷

ویلا و آپارتمان در شمال شهر برای کارمندان عالی‌رتبه شرکت خارجی فوری نیازمندیم .
۲۲۲۶۳۰ و ۲۲۷۵۱۱

نیازفوری

به چند دستگاه ویلا و طبقه‌همکف‌برای‌سکونت کارمندان ایرانی‌وخارجی در شمال شهر فوری نیازمندیم تلفن :
۲۴۵۳۸۰و ۲۴۵۶۸۵

یك شرکت آمریکائی و همچنین یك مجموعه ساختمان با حدود ۲۰ دستگاه‌آپارتمان‌درشمال شهر بدون واسطه‌اجاره مینماید ۹ـ۲۹۳۷۴۸ با آقای صفوی‌تماس‌حاصل فرمائید .

بتعدادی آپارتمان اجاره‌ای از ۳تا۳۰ هزار تومان فوری مورد نیاز است ۸۵۷۷۹۸ ـ ۸۴۴۷۸۶
آ۱۸۶۱

چند خانواده المانی و آمریکائی به تعدادی ویلا و آپارتمان مخصوصا همکف با شوفاژ و تلفن واستخر نیاز فوری دارد
تلفن ۶۸۷۸۱۲

تعدادی‌ویلا همکف‌وخانه فروشی در شمیرانات موردنیاز است۲۷۶۰۲۲ و۲۷۸۰۶۹

یك‌شرکت آمریکائی و همچنین یك مجموعه ساختمان با حدود۲۰ دستگاه‌آپارتمان درشمال شهر بدون واسطه‌اجاره می‌نماید ۹ـ۲۹۳۷۴۸ با آقای‌صفوی تماس‌حاصل فرمائید .

خوابگاه تا ظرفیت ۷۰۰ نفر برای اجاره در تهران مورد نیازاست تلفنهای ۴۹ـ۶۶۷۰۴۶ یشتیبانی منطقه ۳ مدیریت تاسیسات باغشاه

خانه‌شمارا بخارجیان اجاره‌میدهیم

وزیری
۶۵۸۱۸۸
۶۵۳۷۴۳
اجاره بخارجیان ـ خرید ـ فروش

سازمان مسکن پارس
مرکز اجاره بخارجیان
۸۴۸۴۲۴
۸۵۳۸۵۳
۸۵۷۵۸۵
خرید و فروش

مرکز اجاره
موسسه امور خارجیان
تخت جمشید جنب بهار
۷۵۱۷۸۲ ـ ۷۵۲۳۵۸

۸۲۴۹۵۳
سازمان نیازمندیهای خارجیان
خانه شمارا بخارجیان اجاره میدهد
۸۲۷۹۰۱-۸۳۸۱۰۶

سازمان مسکن
کندو
کانون اجاره و خرید بخارجیان
ویلا
آپارتمان
دفتر کار
۲۲۷۶۳۸-۲۲۷۶۳۹

رابینسون
اجاره بامراجی وخارجی
خرید و فروش
۶۵۵۴۳۶-۶۵۵۱۳۷

مسکن اگشن
کانون اجاره بخارجیان
۶۸۷۸۱۲

RING US at
655615 - 650496
Rent your house

شهر مسکن
بما تلفن کنید مسکن اجاره‌ای دلخواهتان‌رادراختیارتان قرار دهیم و خریدار دلخواهتان
۸۴۴۷۸۶ـ ۸۵۷۷۹۸
آ۱۸۶۱

مؤسسه نیازمندیهای خارجیان
خانه بخارجیان اجاره میدهد
۸۳۰۰۸۲ - ۸۳۰۰۸۱
۸۲۱۸۱۱ - ۸۲۱۷۲۳
۳۶۱ تخت جمشید مقابل سفارت آمریکا

مرکز اجاره خریدوفروش
۲۴ ساعته ۸۳۲۹۳۳

۸۳۵۱۲۰ - ۸۲۹۷۶۶
سازمان کورش
اجاره منازل بخارجیان

سازمان نیازمندیهای خارجیان
UNITED NATIONS HOUSING AGENCY
۱۲۱ تلفن
مرکز اجاره وخرید وفروش
۲۲۵۲۹۱

سیلورشاپ ۲۲۰۵۶۴
مرکز اجاره‌بخارجیان۲۲۰۷۰۷ و ۲۲۱۹۸۱

شرکت ریل‌استیت
اجاره‌بخارجیان۹۳۶۲۷۸

شرکت خارجیان
فقطویلاو همکف‌باانبار نیاز دارد ۸۹۵۵۱۶

شرکت دامان
مشاور شما در خرید فروش و اجاره۲۳۹۶۰۹

بدو ویلا در سطح خوب جهت دو مقام عالیرتبه سفارتی فوری نیازمندیم
۲۲۲۶۳۰ و ۲۲۷۵۱۱

مؤسسه‌فرود
بزرگترین مرکزاجاره‌بخارجیان
۶۸۶۱۵۸-۶۸۵۷۳۷

تری‌فلاورز مرکز اجاره به کارجیان ۲۲۵۱۷۰ و ۲۳۵۰۳۳
آ۱۶۹۵

نیازمندیهای اطلاعات

تلفنی آگهی می‌پذیرد

استخدام: ۳۰۳۷۰۲ ـ ۳۱۱۲۱۹ املاک و مستغلات: ۳۰ ـ ۳۱۱۲۲۹ خرید و فروش: ۳۲۸۲۵۷ ـ ۳۲۸۴۱۴ خدمات: ۳۱۲۴۱۳ ـ ۳۱۱۲۲۷

نیاز فوری

ویلا و آپارتمان درشمال شهر جهت فروش نیازمندیم.
۲۹۴۶۸۸ و ۲۹۳۳۶۱

نیاز به خرید زمین

خریداررمین امسریه و بلوار رضا پهلوی تلفن ۳۴۴۹۸۲

زمین اهواز

خرمشهر ـ بقیمت روز فوری خریداریم تلفن ۳۷۵۴۸۷ و ۳۷۴۸۸۶

خریدار زمینهای امسریه ۳۴۳۳۴۶

زمینهای‌تهران پارس خریداریم ۷۹۳۰۲۰

زمین های داخل محدوده و زمین صنعتی تجاری‌وزراعی خریدار و فروشنده‌ایم تلفن ۹۳۶۷۵۳

خرید و فروش زمین صنعتی و مسکونی تلفن ۹۲۲۷۱۶

خریدار زمین امسریه ۳۴۱۳۵۹

تهران پارس زمین خریداریم تلفن ۷۳۱۳۶۶

زمینهای کوچک وبزرگ‌اطراف کرج‌وملارد خریداریم۳۱۱۸۳۶

زمین های صنعتی و مسکونی خریدار و فروشنده‌ایم تلفن: ۹۲۲۷۱۶

خانه های کلنگی و زمین ساختمانی‌در شمال‌شهر خریداریم تلفن ۹۲۸۰۸۲

شهرک غرب‌مهرشهر ۷۵۵۷۳۴و ۷۵۲۸۹۸

اهوازاهواز

زمین خریداریم۷۹۴۴۱۸

بنگاه معاملات املاک

خرید و فروش زمین‌های بلوار رضابهلوی ۳۴۵۶۵۳

خرید و فروش مهرشهر گوهردشت فردیس ملارد ۹۲۲۷۳۹

معاملات پول

پول‌در مقابل املاک شمال‌شهر و شمیرانات موجود است‌تلفن های ۸۲۵۲۶۳ و ۸۲۹۵۲۷

پول‌ارزان

از ۵ میلیون ببالا موجود است ۸۹۲۶۰۲

پول شرطی موجود ۶۸۴۵۲۵

وام‌ارزان

ملك ـ اتومبیل ـ چك کارمندی ـ فرش ۸۵۰۷۴۷

بپول راکدشمادر مقابل مبیع ارزنده با بهره‌عالی هزاری ۵۰ تومان‌سودمی دهیم ۹۲۵۰۰۸

پول

وام فوری بهر طریق ۹۲۵۰۰۸ میدان رشدیه

پول

در مقابل چك کارمندی ملك ـ اتومبیل تلفن ۸۴۸۶۷۰

پول فوری در مقابل ملك وساختمان هر مقدار بخواهید پهلوی دفتر جلالی ۸۹۶۵۱۱ و ۸۹۴۱۹۳

پول مورد نیاز

بپول راکد شما درمقابل مبیع ارزنده با بهره‌عالی نیازمندیم ۸۹۲۶۰۲

حاتم و آقای محترم بپول راکد شما با بهره عالی نیازمندیم۸۵۰۷۴۷

استخدام و کار

نظافچی مرد و زن تمام ونیمه وقت‌با حقوق‌مکفی نیازمندیم ۷۵۳۵۴۲

استخدام میشود

جهت انجام پروژه بزرگ ساختمانی در گرگان تعدادی تکنیسین باحقوق مکفی ویک نفر مترجم زبان انگلیسی‌مورد نیاز است تلفن تهران۶۴۱۹۲۲ گرگان ۸۰۸۴ آـ۱۶۰۰

آشپز مردوارد به‌خوراك هـای ایرانی و فرنگی جهت شهرستان ساری نیازمندیم ۸۹۵۴۱۶ آـ۱۸۵۰

استخدام

موسسه‌ای چند نفر خانم یاآقا کمدرامرفروش اجناس بوتیک ویا خرازی سابقه کار داشته باشند تمام وقت و یا حقوق مکفی استخدام مینماید خیابان ویلا از شاهرضا جنب بانك ملی کوچه ایدلجی شماره ۴۳ ۱ـ۳ آـ۱۸۷۲

کسانیکه در زمینه خرید و فروش اتومبیل اطلاعی دارند باکمی سرمایه به همکاری دعوت می نمائیم بلوار الیزابت خیابان هما شماره ۷ شرکت کمان تلفن ۶۵۱۹۲۰ ۱ـ۲ آـ۱۸۷۹

بیکنفر دوشیزه یا بانو جهت‌جوابگوئی تلفن و تایپ فارسی تمام وقت نیازمندیم تلفن: ۶۲۳۲۱۱

کسانیکه‌در هر زمینه‌ای ایده یا اطلاعی‌دارند باکمی سرمایه در بهترین موقعیت و امکانات شرکتی به همکاری دعوت می شود تلفن ۹۲۱۹۳۱ـ۶۵۱۹۲۰ ۱ـ۲ آـ۱۸۷۶

سکرتر تلفنچی دوشیزه یا بانو

جهت کار تمام وقت استخدام میشود تلفن: ۸۳۹۴۶۶ آـ۱۸۵۸

یك شرکت ساختمانی برای کارگاه تهران به افراد ذیل نیازمند است ۱ـ چند نفرمکانیك‌درجه یك‌ماشین‌آلات‌ساختمانی ۲ـ چند نفر نقشه بردار وارد به امور ساختمانی با سابقه حداقل ۵ سال کار مفید تلفن: ۳۴۶۰۲۸ـ۳۳۵۳۳۵

بهداشت کار دهان مورد نیاز است ۴ تا ۸ تلفن ۶۵۳۸۳۴

بچند نفر نقشه بردار و کمك نقشه بردار با تجربه جهت کاردرجنوب نیازمندیم تلفن: ۶۸۰۶۱۴ـ۶۸۰۶۱۱

۱ـمهندس‌راه وساختمان با حداقل ۵ سال تجربه برای سرپرست کارگاه ساختمانی در زاهدان. ۲ـمهندس‌راه‌وساختمان جهت کارگاه راهسازی در استان کرمان. ۳۷۱۹۵۴ـ۳۷۳۴۸۵ آـ۱۶۶۵

بیك نظافتچی زن جهت شرکت مهندسی نیازمندیم ۶۲۳۲۱۱ آـ۱۸۶۶

راهنما (گاید) استخدام فوری

چند نفر جوان فعال با وسیله نقلیه‌خوش‌برخورد باتحصیلات حدود دیپلم جهت تهیه مسکن نیازمندیم تلفن ۸۳۹۴۶۶

یك شرکت ساختمانی برای کار درتهران بچند نفر تکنیسین ساختمان با سابقه نیازمند است تلفن: ۳۴۶۰۲۸ـ۳۳۵۳۳۵

یکنفر سکرتر آشنا به تایپ فارسی‌و لاتین‌مورد احتیاج است صندوق پستی ۱۸۴۹ر۱۱ارسال شود.

جویای کار:

جوانی با دیپلم ریاضی وخاتمه خدمت و آشنابه انگلیسی از ساعت ۵ بعد از ظهر به بعد آماده کار می باشد تلفن ۹۵۲۴۷۲

مهندس مکانیک فارغ‌التحصیل آمریکا آماده کار ۲۴۷۹۴۹ آـ۱۸۱۱

راننده ۲ شخصی با ۱۶ سال سابقه شب و روز آماده کار است با راهنمای شماره ۹۴۴ یا بتلفن ۳۱۱۰۸۰ مراجعه فرمائید

کارگر ساده

بچند نفر کارگر ساده تمام‌وقت نیازمندیم‌جاده مخصوص کرج ایستگاه شهوند خیابان رنگین کوچه سوم کارخانه‌تابلو سازی.

کسانیکه در زمینه تزئینات و تهیه مسکن واملاك و بیمه آشنائی یا اطلاعاتی دارندجهت سرپرستی باشراکت کاری باکمی سرمایه به همکاری دعوت‌می نمائیم بلوار الیزابت خیابان هما شماره ۷ شرکت کمان تلفن ۶۵۱۹۲۰ ۱ـ۲ آـ۱۸۷۹

بیکنفر دوشیزه یا بانو جهت‌جوابگوئی تلفن و تایپ فارسی تمام وقت نیازمندیم تلفن: ۶۲۳۲۱۱

کسانیکه‌در هر زمینه‌ای ایده یا اطلاعی‌دارند باکمی سرمایه در بهترین موقعیت و امکانات شرکتی به همکاری دعوت می شود تلفن ۹۲۱۹۳۱ـ۶۵۱۹۲۰ ۱ـ۲ آـ۱۸۷۶

سکرتر تلفنچی دوشیزه یا بانو

جهت کار تمام وقت استخدام میشود تلفن: ۸۳۹۴۶۶ آـ۱۸۵۸

یك شرکت ساختمانی برای کارگاه تهران به افراد ذیل نیازمند است ۱ـ چند نفرمکانیك‌درجه یك‌ماشین‌آلات‌ساختمانی ۲ـ چند نفر نقشه بردار وارد به امور ساختمانی با سابقه حداقل ۵ سال کار مفید تلفن: ۳۴۶۰۲۸ـ۳۳۵۳۳۵

بهداشت کار دهان مورد نیاز است ۴ تا ۸ تلفن ۶۵۳۸۳۴

بچند نفر نقشه بردار و کمك نقشه بردار با تجربه جهت کاردرجنوب نیازمندیم تلفن: ۶۸۰۶۱۴ـ۶۸۰۶۱۱

۱ـمهندس‌راه وساختمان با حداقل ۵ سال تجربه برای سرپرست کارگاه ساختمانی در زاهدان. ۲ـمهندس‌راه‌وساختمان جهت کارگاه راهسازی در استان کرمان. ۳۷۱۹۵۴ـ۳۷۳۴۸۵ آـ۱۶۶۵

بیك نظافتچی زن جهت شرکت مهندسی نیازمندیم ۶۲۳۲۱۱ آـ۱۸۶۶

راهنما (گاید) استخدام فوری

چند نفر جوان فعال با وسیله نقلیه‌خوش‌برخورد باتحصیلات حدود دیپلم جهت تهیه مسکن نیازمندیم تلفن ۸۳۹۴۶۶

یك شرکت ساختمانی برای کار درتهران بچند نفر تکنیسین ساختمان با سابقه نیازمند است تلفن: ۳۴۶۰۲۸ـ۳۳۵۳۳۵

یکنفر سکرتر آشنا به تایپ فارسی‌و لاتین‌مورد احتیاج است صندوق پستی ۱۸۴۹ر۱۱ارسال شود.

جویای کار:

جوانی با دیپلم ریاضی وخاتمه خدمت و آشنابه انگلیسی از ساعت ۵ بعد از ظهر به بعد آماده کار می باشد تلفن ۹۵۲۴۷۲

مهندس مکانیک فارغ‌التحصیل آمریکا آماده کار ۲۴۷۹۴۹ آـ۱۸۱۱

راننده ۲ شخصی با ۱۶ سال سابقه شب و روز آماده کار است با راهنمای شماره ۹۴۴ یا بتلفن ۳۱۱۰۸۰ مراجعه فرمائید

آموزشگاه ها

آموزش شنا توسط مربیان کار آزموده ۹۸۰۱۹۵ ۱ـ۳ آـ۱۹۱۲

تعلیم نقاشی

مخصوص دوسیر دن و بانوان تلفن ۸۳۴۶۸۷

تلکرس

کلیه‌دروس دبیرستانی، راهنمائی، دبستانی تضمینی ۷۵۶۵۶۳

ریاضیات راهنمائی دبیرستان کنتراتی تضمینی معدلی تلفن ۲۶۵۸۵۲

۶۳۰۴۶۲

فیزیك شیمی ریاضیات دروس هنرستانی توسط دبیران دبیرستانها

کلیه دروس راهنمائی نظری تلفن ۸۵۱۸۷۶

انگلیسی برای بزرگسالان بدون گرامر ۸۴۲۸۶۲

حسابداری آماربازرگانی باتضمین دبیر ۸۵۱۸۷۶ ـ۸۴۲۸۶۲

فیزیك شیمی ریاضیات با تضمین دبیر ۸۴۲۸۶۲ـ ۸۵۱۸۷۶

راهنمائی نظری دستان با اعزام دبیر در منزل ۸۲۲۹۸۲

مکالمه انگلیسی

بدون گرامر

۸۵۱۸۷۶

کلاس های خصوصی

انگلیسی ـ فرانسه‌ـ آلمانی در موسسه یا منزل تلفن ۸۴۶۸۶۳

مکالمات روزمره

C.T.C
انگلیسی فرانسه
۲۳۰۸۴۱

مکالمه انگلیسی

بادبیران ایرانی و خارجی
تلفن ۶۵۵۷۰۵

گرامر ،مکالمه انگلیسی دو ماهه ۷۵۶۵۶۳

انگلیسی فرانسه آلمانی

۸۲۰۹۷۳

انگلیسی

سطح عالی توسط MISS RODGERS
تلفن ۸۲۰۹۷۳

انگلیسی فرانسه

۹۳۲۰۳۳ـ ۶۲۰۷۱۷
۸۴۳۵۴۸ـ ۸۵۰۷۳۶

انگلیسی فرانسه

کنتراتی ۶۲۰۷۱۷

عربی نظام قدیم ، جدید تضمینی ۷۵۶۵۶۳

گرامر ، مکالمه‌انگلیسی دو ماهه ۷۵۶۵۶۳

تدریس زبان و دروس فرانسه توسط‌دانشجوی فرانسوی ۳۷۶۸۳۸ آـ۴۳۱۷

انگلیسی‌فرانسه

۹۳۲۰۳۳ـ ۶۲۰۷۱۷
۸۴۳۵۴۹ـ ۸۵۰۷۳۶

فیزیك شیمی ریاضیات با تضمین دبیر ۸۴۲۸۶۲ـ ۸۵۱۸۷۶ آـ۱۸۰۰

پانسیون

پانسیون برای دختران دانشجو و کارمند در آریاشهر ۹۷۹۰۵۱

خوابگاه دختران دانشجو و کارمند میدان کاخ ۶۵۲۴۴۴و ۶۵۲۸۳۱

پانسیون کودلانرسی‌لند تحت نظر پرستاران تحصیلکرده با آموزش زبان و تعلیم موسیقی امیرآباد شمالی مقابل پارك فرح ۹۲۴۰۲۷ و ۹۲۸۵۴۶

مهد کودك مریم ضمن در نظر گرفتن همه گونه سرویس آماده است فرزندان شما را ازنوزادتا ۶سال زیر نظر پزشك اطفال و پرستاران لیسانسیه قبول نماید ظفر بین بزرگراه و جردن ۲۵۲ تلفن ۲۲۲۱۴۳ آـ۱۸۶۵

پانسیون مهری فقط دانشجوی دختر میپذیرد ۸۴۴۸۶۸ ۱ـ۲ آـ۵۶۰۳

ترجمه و مکاتبات

دارالترجمه حسن پور کلیه امور ترجمه و اوراق رسمی و غیر رسمی شما را دراسرع وقت انجام می دهد شاه چهارراه امیر اکرم تلفن ۶۶۶۱۹۳ آـ۱۹۵۲

فیزیك شیمی ریاضیات با تضمین دبیر ۸۴۲۸۶۲ـ ۸۵۱۸۷۶ آـ۱۸۰۰

پانسیون

پانسیون برای دختران دانشجو و کارمند در آریاشهر ۹۷۹۰۵۱

خوابگاه دختران دانشجو و کارمند میدان کاخ ۶۵۲۴۴۴و ۶۵۲۸۳۱

پانسیون کودلانرسی‌لند تحت نظر پرستاران تحصیلکرده با آموزش زبان و تعلیم موسیقی امیرآباد شمالی مقابل پارك فرح ۹۲۴۰۲۷ و ۹۲۸۵۴۶

مهد کودك مریم ضمن در نظر گرفتن همه گونه سرویس آماده است فرزندان شما را ازنوزادتا ۶سال زیر نظر پزشك اطفال و پرستاران لیسانسیه قبول نماید ظفر بین بزرگراه و جردن ۲۵۲ تلفن ۲۲۲۱۴۳ آـ۱۸۶۵

پانسیون مهری فقط دانشجوی دختر میپذیرد ۸۴۴۸۶۸ ۱ـ۲ آـ۵۶۰۳

ترجمه و مکاتبات

دارالترجمه حسن پور کلیه امور ترجمه و اوراق رسمی و غیر رسمی شما را دراسرع وقت انجام می دهد شاه چهارراه امیر اکرم تلفن ۶۶۶۱۹۳ آـ۱۹۵۲

مکالمه انگلیسی

بدون گرامر

۸۵۱۸۷۶

انگلیسی

سطح عالی توسط MISS RODGERS
تلفن ۸۲۰۹۷۳

مکالمات روزمره

C.T.C
انگلیسی فرانسه
۲۳۰۸۴۱

دبیر زن و مرد آماده تدریس در منازل ۷۶۵۱۴۶

توسط خانم

فیزیك شیمی ریاضی زبان‌ششم‌نظری‌راهنمائی دبستان تضمینی ۲۸۳۳۳۰

تدریس خصوصی توسط کادر ورزیده ساعتی ۵۵ تومان ۹۲۴۵۳۱

کلیه دروس راهنمائی نظری تلفن ۸۵۱۸۷۶

کلیه دروس دبیرستانی، راهنمائی ، دبستانی تضمینی ۷۵۶۵۶۳

حسابداری آماربازرگانی با تضمین دبیر ۸۵۱۸۷۶ ـ۸۴۲۸۶۲

ریاضیات راهنمائی و نظری ۷۸۳۵۸۶ آـ۱۵۲۰

تدریس خصوصی با تضمین قبولی ریاضیات و فیزیك توسط دبیر تلفن: ۳۴۹۶۳۹

تدریس کلیه دروس در تمام نقاط شهر ۶۳۵۸۴۴ـ۳۳۷۱۳۹

کلیه دروس ریاضیات آمار راهنمائی نظری خدمات تلفن ۷۸۳۵۸۶ آـ۶۳۵۴

تدریس خصوصی ریاضیات آمار و علوم دوره های راهنمائی دبیرستان و خدمات ۲۳۸۱۵۲

فیزیك شیمی ریاضیات دروس هنرستانی توسط دبیران دبیرستانها

۶۳۰۴۶۲

آـ۱۷۶۳

ریاضیات

فیزیك شیمی آمار تلفن ۸۲۰۹۷۳

تدریس خصوصی ـ عمومی دبستان ـ دبیرستان ـ راهنمائی ـ هنرستان تلفن ۵۶۲۳۱۷

مکالمه انگلیسی

بادبیران ایرانی و خارجی
تلفن ۶۵۵۷۰۵

زبان

انگلیسی‌فرانسه‌آلمانی کنتراتی ۸۲۰۹۷۳

تدریس انگلیسی توسط خانم انگلیسی لیسانس تعلیم و تربیت تلفن ۸۲۰۴۲۶ ۱ـ۲

انگلیسی برای بزرگسالان بدون گرامر ۸۴۲۸۶۲

تجدیدی های ششم

ما تضمین می کنیم در شهریور قبول شوید دانشجویان مهندسی

۶۵۶۶۲۷

آـ۱۸۰۸

آگهی استخدام مدیر کارگاه

بخدمات یکنفر مهندس میکانیك کاملا آشنا به ماشین آلات تولید مصالح ساختمانی وماشین آلات سنگین باحداقل ۵ سال سابقه کار برای کار در جنوب ایران احتیاج است تلفن های: ۸۹۴۶۴۷ و ۸۹۵۵۵۲

آگهی استخدام

یك شرکت بزرك تولیدی افراد ذیل‌راجهت تکمیل کادر سازمانی خودباحفو ق مکفی‌استخدام می‌نماید:

۱ـ لیسانسیه حسابداری یا حسابرسی.
۲ـ دیپلمه بازرگانی یا ریاضی ـ دارای حداقل‌یکسال تجربه‌درامورد‌دفترداری‌وحسابداری
۳ـ منشی ـ دارای تجربه کافی در امور ماشین نویسی ارقام صورت حسابهای مالی و بایگانی اسناد و مدارك.
۴ـ صندوقدار ـ دارای‌حداقل یکسال‌تجربه کار با ارائه تضمین حسود ۱۰۰۰۰۰۰ ریال.
۵ـ انباردار ـ دارای تجربه کافی در امور کاردکس.
۶ـ کارپرداز ـ دارای حداقل ۲ سال‌سابقه کار.

متقاضیان واجد شرایط می توانند همه‌روزه درساعت اداری با شماره تلفن ۳۲۸۴۳۴ (داخلی ۴۳۴) تماس حاصل نمایند.

شرکت کارخانه‌های صنعتی آزمایش

(سهامی عام)

عده‌ای تلفنچی دوشیزه یا بانو با سابقه کار استخدام میکند.

داوطلبین به آدرس کارخانه های‌صنعتی‌آزمایش واقع در کیلومتر ۱۲ جاده‌آبعلی سه راه آزمایش قسمت پرسنل مراجعه نمایند.

Wanted female Typist & Receptionist able to undertake general duties in an expanding company of English consulting engineers located near Vanak Circle.
Bilingual applicants only need apply for this appointment which shall be made solely on merit.
Ring 861680 during office hours and ask for S. McDonald.

سکرتر

PHILIPS

شرکت فیلیپس ایران استخدام مینماید

شرایط:
مسلط به ماشین نویسی فارسی و لاتین دانستن زبان انگلیسی حداقل تحصیلات دیپلم متوسطه دارای حداقل ۳ سال سابقه کار.
واجدین شرایط میتوانند همه‌روزه به استثنای روز های تعطیل از ساعت ۸ صبح الی ۱۴ به کارگزینی شرکت واقع درخیابان شاهرضا نزدیك میدان فردوسی شماره ۸۷۸ مراجعه نمایند.

گروه صنعتی شهریار

کارخانجات نورد شهریاراستخدام مینماید بدو نفر حسابدار ورزیده جهت ثبت دفاتر معین با حداقل تحصیلات دیپلم‌دبیرستانی‌وداشتن ۳سال تجربه‌کار مفیددرموسسات تولیدی مورد نیاز است. واجدین شرایط می توانند همه روزه بین ساعت اداری به آدرس تهران خیابان‌ثریا غربی‌ساختمان‌شهریار شماره ۲۴۸ طبقه دهم مراجعه نمایند.

استخدام

نقاش تبلیغات ـ مدیر اجرای تبلیغات‌باتجربه و تخصص‌دررشته تبلیغات‌وروابط عمومی و آشنا بزبان‌انگلیسی.

خیابان پارك خیابان بیست و سوم شماره ۳

طراح تبلیغات

سازمان تبلیغات کاسپین دونفر طراح خلاق وجوان را که دارای شرایط زیرباشند باحقوق ومزایای خوب به همکاری دعوت میکند.

۱ـ داشتن تحصیلات لیسانس درزمینه گرافیك یارشته های مشابه
۲ـ حداقل سه سال سابقه موثردرکار تبلیغات درزمینه طراحی
۳ـ آشنائی کافی بزبان انگلیسی

ضمنا یکنفرنقاش اجرائی با دوسال سابقه کار نیز استخدام میشود.
ازعلاقمندان خواهشمنداست برای مصاحبه حضوری به آدرس زیر مراجعه فرمایند

تخت طاووس نرسیده به چهارراه فرح شماره ۱۳۶ تلفن: ۷ـ۸۹۳۰۴۳

سرویس کار در رشته زیرباحقوق مکفی استخدام میشود

۱ـ سرویس کار جهت اجاق گازی وبرقی
۲ـ سرویس کار جهت آبگرمکن گازی وبرقی
۳ـ سرویس کار جهت یخچال و فریزر

داوطلبان به نشانی زیر مراجعه نمایندکیلومتر ۸ جاده کرج از میدان شهیاد خیابان رنگسازی رنگین شرکت خدمات فنی نواسا (آ.ا.ك)

استخدام سکرتر

شرکتی جهت تایپ فارسی‌وجوابگوئی‌تلفن بیکنفر دوشیزه یابانو تمام وقت نیازمند است نشانی خیابان کریم‌خان زندنبش نادرشاه پلاك ۳ر۷۷ تلفن: ۸۹۱۵۶۶ـ۸۹۱۵۶۷

یك شرکت بزرك تجارتی استخدام می کند:

خانم تلفنچی

با تجربه وخوش بیان
تلفن ۵ـ۳۱۴۱۲۱ داخلی۲۳

استخدام کارگر

بیمارستان مهر تعدادی کارگر زن‌استخدام می‌نماید.
داوطلبین می توانند همه روزه بین ساعات ۸ صبح الی ۴ بعد از ظهر بدفتر بیمارستان‌مهر واقع‌در خیابان زرتشت مراجعه نمایند.

نیازمندیهای اطلاعات

تلفنی آگهی می‌پذیرد

استخدام: ۳۰۳۷۰۲ـ۳۱۱۲۱۹ املاک و مستغلات: ۳۰ ـ ۳۱۱۲۲۹ خرید و فروش: ۳۲۸۲۵۷ ـ ۳۲۸۴۱۴ خدمات: ۳۱۲۴۱۳ ـ ۳۱۱۲۲۷

IRAN PAN AMERICAN OIL COMPANY

Requires the services of the following personnel:

1. Mechanical Construction Supervisor

Education : Mechanical Engineering Degree
Experience : At least 7 years (or 10 years, if not a graduate engineer) in design and construction of oil producing and pipeline facilities with emphasis on hydraulics. At least two years field supervision in the construction of onshore & offshore production & pipeline facilities.
Language : Fluent English

2. Material Time and Records Supervisor

Education : Minimum High School, graduates in field of Adm. have preference.
Experience : 10 years experience in Administration 5 years of which in material and 2 years in supervisory positions.
Language : Good knowledge of English

Applicants may call on Personnel Department at 4th Floor, No. 583, Hafez Ave., Corner of Soraya Ave., Tehran on Saturdays thru Wednesdays between 7:30 a.m. to 13:30 p.m.

تعدادی مهندس و تکنسین رنگرزی و چاپ جهت کار در تهران مورد احتیاج است تلفن ۴ـ۵۹۰۹۵۲

آگهی استخدام

IRITEC ایریتک

شرکت بین‌المللی مهندسی ایران (IRITEC) جهت ایجاد سیستم های کامپیوتری کنترل پروسس برای مجتمع تولیدفولاداصفهان از علاقمندان حائزشرایط زیر دعوت به همکاری می نماید .

۱ـ داشتن لیسانس یا فوق لیسانس در یکی از رشته های مهندسی (ترجیحا برق یا مکانیک یا کامپیوتر) .
۲ـ آشنائی با زبان انگلیسی.
۳ـ انجام یا معافیت دائم از خدمت نظام وظیفه .

حائزین شرایط پس‌ازدیدن دوره‌های آموزشی لازم درکلیه مراحل طرح‌وپیاده نمودن سیستم های کامپیوتری کنترل‌پروسس مجتمع تولیدفولاداصفهان مشارکت خواهند داشت از داوطلبان تقاضامیشود حداکثر تا تاریخ ۲۰ر۰ر۲۵۳۷ جهت‌تنظیم فرم درخواست به‌ادرس زیر مراجعه و یا با تلفن ۸۳۱۰۱۴ـ۸ با خانم پیرسن تماس بگیرند .

آدرس : تهران خیابان تخت‌طاووس خیابان جم کوچه حجت شماره ۳۴ طبقه دوم شرکت بین‌المللی‌مهندسی ایران .

استخدام و آموزش

یک‌سازمان بزرگ برای تکمیل کادر اداری‌ومتخصص خودافرادزیر راپس ازیک‌دوره آموزشی استخدام‌میکند:

۱ـ مهندس مکانیک
۲ـ حسابدار صنعتی
۳ـ مدیر فروش با حداقل لیسانس بازرگانی
۴ـ مهندس‌راه وساختمان
۵ـ مهندس شیمی
۶ـ نقشه‌کش فوق دیپلم

علاقمندان باراهنمای شماره ۹۴۲ تماس بگیرند

استخدام کارگر ساده

الیاف، شرکت سهامی عام

تعدادی کارگر ساده زن و مرد را باحقوق و مزایای مکفی استخدام میکند

شرایط

سواد خواندن و نوشتن
حداکثر سن ۳۵ سال

ساعات کار بانوان ۷ الی ۱۵ ، برای کارگران مرد سه شیفت غیر ثابت و سرویس ایاب و ذهاب در تمام نقاط تهران باستثنای شمیرانات دائرخواهدبود

متقاضیان میتوانند همراه با اصل شناسنامه و بانضمام ۶ قطعه عکس ۴×۶ روز های شنبه تا چهارشنبه بین ساعات ۷ الی ۱۵ به نشانی‌اداره استخدام تهران واقع در ۲۰ متری فلاح جنب‌درمانگاه خصوصی‌داریوش و یا مستقیما به کارگزینی کارخانه واقع در جاده قدیم کرج‌کیلومتر ۱۸ اول جاده شهریار مقابل آمادگاه ارتش مراجعه نمایند .

آگهی استخدام

IRITEC ایریتک

شرکت بین‌المللی مهندسی ایران (IRITEC) جهت ایجاد سیستمهای کامپیوتری بـرای مجتمع تولید فولاد اصفهان، ازعلاقمندان حائز شرایط زیردعوت بهمکاری مینماید :

۱ـ داشتن‌تحصیلات‌دانشگاهی در یکی ازرشته های مهندسی،علوم، آمار ، کامپیوتر ، مدیریت ومالی .
۲ـ آشنائی کامل‌با زبان‌انگلیسی
۳ـ انجام یا معافیت دائم ازخدمت نظام وظیفه .

داوطلبانیکه‌دارای‌تحصیلات یـا تجربیات مفید در موارد زیر بـاشند امتیاز بیشتری خواهند داشت :

ـ آشنائی با کاربرد کامپیوتر درصنایع
ـ تجربه مفیددر برنامه‌نویسی به زبانهای
ASSEMBLER, FORTRAN, COBOL
ـ آشنائی با سیستم های‌بانك های اطلاعاتی . DATA BASE
ـ آشنائی با سیستم هـای ارتباطی DATA COMMUNICATION
ـ آشنائی با برنامه نویسی‌سیستمهای لحظه‌ای
ONLINE PROGRAMMING

از داوطلبان تقاضامیشود حداکثر تا تاریخ ۲۰ر۰ر۲۵۳۷ جهت‌تنظیم فرم درخواست کار به آدرس زیرمراجعه‌یاباتلفن ۸۳۱۰۱۴ـ۸ خانم‌پیرسن تماس بگیرند .

آدرس : تهران تخت طاوس خیابان جم کوچه حجت شماره ۳۴ طبقه دوم شرکت بین‌المللی‌مهندسی ایران .

Are you

AN ELECTRICAL ENGINEER ?

(Are you) an Iranian?
(Are you) Interested to work in an Iranian Public Company with good management and vast expanding plans?
(Are you) fluent in Farsi & English?
(Are you) confident of your sufficiently useful experience in Industrial HV & LV systems and power generation?
(Are you) interested in leading/supervising the electrical maintenance activities of a sizable refinery?

You are welcome at Tel. 963284 for exchange of views and interview appointments.

آموزشگاهها توجه کنند!

صفحه نیازمندیهای آموزشی روزنامه اطلاعات روز های یکشنبه و چهارشنبه کاملترین فهرست آموزشگاههای رانندگی ، زبان ، خیاطی، کامپیوتر ، موسیقی ، حسابداری ، منشیگری ، آرایش،دروس‌دبیرستانی ونقاشی را در اختیار خوانندگان‌خودقرارمیدهد

مراکز آموزشی برای درج آگهیهای خودمیتوانند باتلفن‌های ۳۱۱۲۲۷و۳۱۱۰۸۷ تماس بگیرند

شرکت سهامی نوسازی وعمران تهران

برای تکمیل کادر اداری شهرك اکباتان تعدادی کارمند را جهت متصدی مشاغل اطلاعات و امور دفتری کـه دارای شرایط ذیل باشند بـا حقوق مکفی استخدام مینماید :

۱ـ تحصیلات در حد دیپلم
۲ـ دو سال سابقه کارمفید
۳ـ دارای برگ پایان خدمت یا معافیت دائم
۴ـ حداکثر سن ۳۰ سال

از متقاضیان واجد شرایط و علاقمند بهمکاری دعوت میشود بین روزهای شنبه تا چهارشنبه هرهفته‌باستثنای ایام تعطیلات رسمی به اداره‌کارگزینی شرکت واقع در خیابان پهلوی کمی بالاتر از میدان ونك دست چپ خیابان بیژن شماره ۶۰ مراجعه نمایند .

تحصیلدار

شرکت‌سهامی کاسپین جوانی خوش‌برخورد با تحصیلات حداقل سوم متوسطه را با حقوق و مزایای عالی استخدام می کند .
نشانی : تخت طاووس بین امیراتابك‌وفرح شماره ۱۳۶

آگهی استخدام

تکنیسین و نقشه‌کش ساختمان

بتعدادی افراد با تخصص‌های زیر نیازمندیم

۱ـ تکنیسین‌ساختمانی باحداقل ۵ سال سابقه کار جهت معاونت رئیس کارگاه در شهرستانها .
۲ـ نقشه‌کش‌ساختمانی باحداقل ۴ سال سابقه کار برای تهران

لطفا برای تعیین وقت مصاحبه با تلفنهای ۷ـ۸۳۳۷۸۶ تماس‌حاصل فرمائید

کارخانه رنگ‌هاویلوکس

کارمند اداری ـ
کارگزینی ـ حسابداری ـ
تلفنخانه

باتحصیلات حدود دیپلم استخدام‌می‌نماید.
داوطلبان با در دست داشتن‌برگ پایان خدمت یا معافی دائم همه روزه شنبه تا چهارشنبه‌ازساعت ۷ الی ۱۶ و روز های پنجشنبه از ساعت ۷ الی ۱۲ر۳۰ به محل کارخانه جاده مخصوص کـرج کیلومتر ۹ مراجعه نمایند .

گروه‌صنعتی پاریز استخدام‌میکند

۱ـ ماشین نویس فارسی ولاتین
۲ـ مهندس مکانیك
۳ـ کارمند حسابداری
۴ـ مدیر فروش
۵ـ مهندس برق
۶ـ مهندس ساختمان
۷ـ مهندس شیمی
۸ـ نقشه‌کش باسابقه
۹ـ کارمند دفتری

علاقمندان با راهنمای شماره ۹۳۳ روزنامه اطلاعات مکاتبه کنند .

شرکت ساختمانی فسان :

۱ـ به چندنفر نقشه‌کش ساختمان های‌فلزی‌باحداقل ۵سال‌سابقه‌کار (آشنائی به زبان فرانسه‌امتیاز منظور شده ولی اجباری نمی‌باشد) .
۲ـ یکنفر ماشین نویس فارسی احتیاج دارد .

داوطلبان صبحها از ساعت ۱۰ تا ۱۳ وبعد از ظهر های شنبه ، دوشنبه وچهارشنبه‌ازساعت ۱۶ر۳۰ تا ۱۸ به محل شرکت واقع در خیابان آناتول فرانس شماره ۹۹ مراجعه نمایند .

REQUIRED IMMEDIATELY

A newly established Industrial Training Centre requires the immediate services of the following personnel:

ENGLISH LANGUAGE INSTRUCTOR
Requirements:
Iranian Nationality.
Minimum 2 years experience.
Able to translate manuals from English to Farsi.
Degree in TEFL., TESL., English or Translation.
Military Service completed or exempted.

ENGLISH TYPIST/CLERK
Requirements:
Iranian Nationality.
Minimum 2 years experience.
Able to type quickly and accurately.
Able to maintain files.
Fluency in English.
Military Service completed or exempted.

We offer:

— Good working conditions.
— Transportation to and from work.
— Subsidised staff restaurant.
— Profit sharing.
— Salary commensurate with experience.

Write in confidence to:
The Expatriate Personnel Manager, Industrial Development & Services P.O.Box 2942. Tehran.
Or telephone: 960011-7 ext 276.

نیازمندیهای اطلاعات

تلفنی آگهی می‌پذیرد

استخدام: ۳۰۳۷۰۲ ـ ۳۱۱۲۱۹ املاک و مستغلات: ۳۰ ـ ۳۱۱۲۲۹ خرید و فروش: ۳۲۸۲۵۷ ـ ۳۲۸۴۱۴ خدمات: ۳۱۲۴۱۳ ـ ۳۱۱۲۲۷

شرکت تعاونی مصرف

جام‌جم

به تعدادی راننده پایه یکم با شرایط زیر نیاز دارد

۱ـ داشتن سواد خواندن و نوشتن .
۲ـ دارا بودن حداقل سه سال تجربه‌کاری.
داوطلبان می توانند حداکثر تا پایان روز شانزدهم مرداد ماه ۲۵۳۷ باستثنای روز های پنجشنبه و جمعه در ساعات اداری بدفترشرکت تعاونی جام جم سازمان رادیو تلویزیون ملی‌ایران واقع در خیابان پالیزی ساختمان ۴۸ مراجعه نمایند .

آگهی استخدام

مهندس شیمی

کارخانجات سیمان تهران‌ـشمال، ۳ نفر مهندس شیمی که واجد شرایط زیر باشند به همکاری دعوت مینماید .

۱ـ مهندس شیمی با مدرک‌فوق لیسانس و آشنائی کامل بیکی از زبانهای انگلیسی و یا آلمانی‌برای سرپرستی شیفت کارخانه ۲ نفر
۲ـ مهندس شیمی با مدرک لیسانس آشنا بزبان انگلیسی ویا آلمانی و یکسال سابقه کار یکنفر
واجدین شرایط میتوانند همه روزه باستثناء پنجشنبه و ایام تعطیل به‌کارگزینی کارخانه‌سیمان تهران واقع در غنی‌آباد شهرری مراجعه نمایند .

استخدام بازاریاب

یك آژانس املاك به چندنفردیپلمه که خدمت وظیفه را انجام داده و به زبان انگلیسی آشنائی داشته باشند را استخدام می‌کند .
داوطلبان باراهنمای شماره ۹۴۱ روزنامه اطلاعات تماس بگیرند .

یک‌شرکت معظم‌داروئی

به تعدادی نماینده علمی جهت همکاری در تهران واستانهای گیلان ـ مازندران ـ خوزستان با شرایط زیر احتیاج دارد :

۱ـ دارابودن‌حداقل دیپلم طبیعی یاریاضی.
۲ـ نداشتن مانع استخدامی .
۳ـ داشتن اتومبیل
۴ـ برخورداری از بیان خوب و ظاهر مناسب
انتخاب شدگان از حقوق مکفی ، بیمه های عمر ،بازنشستگی ودرمانی برخوردارخواهندبود
لطفا برای تعیین وقت مصاحبه با تلفن ۸۳۱۰۷۰ تماس حاصل فرمائید .

بچند نفر راننده جهت جرثقیلهای مختلف باحداقل ۵ سال سابقه‌کار و گواهی‌حسن خدمت وگواهی رانندگی پایه‌یك‌برای‌خدمت‌درشهرستان موردنیاز است . متقاضیان‌به آدرس زیرمراجعه فرمایند .
آیزنهاور ـ اسکندری‌شمالی‌فرصت شرقی پلاك ۱۲۹ شرکت لوشان

آگهی استخدام

یك شرکت تولیدی جهت تکمیل کادر ساختمانی خود در کارگاههای قزوین و مشهد افراد ذیل را برای همکاری دعوت می نماید .

۱ـ مهندس راه و ساختمان
باسابقه ۵ سال تجربه کار .جهت مدیریت‌کارگاه ساختمانی .
۲ـ تکنیسین و نقشه‌بردار
ساختمان با ۵ سال سابقه‌کار .
واجدین شرایط می توانند از ساعت ۸٫۳۰ صبح الی ۵ بعداز ظهر با شماره‌های ۷ـ۳۷۱۰۰۵ تماس حاصل نمائید .

مورد نیاز اجاره‌فوری

یك خانه قدیمی یا تازه‌ساز که دارای حداقل ۱۰ اطاق مستقل‌ویك سالن بزرك با سقف بلند باشد نیازمندیم تلفن ۲ـ۲۸۷۰۸۱

به هزینه ما به فرانسه بیائید وخانه‌ایده‌آل خود را انتخاب کنید .
ژیلبرسوبان و همکاران هرآن آماده‌اندتاخانه دلخواه شما را در بهترین و مدرنترین آپارتمانها وزیباترین‌ویلاهای سواحل‌لاجوردی جنوب‌فرانسه به‌شما عرضه نمایند برای اطلاعات بیشتر با ما تماس بگیرید.

1-AVE. THIERS NICE 06000
FRANCE TEL. (003393) 889754

یک گروه بزرگ

لوازم‌خانگی

تعدادی سرپرست انباروسرویس لوازم خانگی را که محلی باشند برای شهرستانهای اصفهان ـ اهواز ـ کرمان ـ ساری ـ رشت ـ کرمانشاه با شرایط زیر دعوت‌به کار می‌نماید

۱ـ حداقل تحصیلات دیپلم‌کامل متوسطه
۲ـ حداقل ۳سال سابقه کار در رشته مدیریت سرویس و انبار
۳ـ حداکثرسن ۴۰ سال(افسران بازنشسته ارتش شاهنشاهی که از سلامتی کامل برخوردار بوده و سوابقی در رشته های موردبحث داشته باشند ارجحیت خواهند داشت)

از داوطلبان تقاضا میشود پیشنهادات خود را به انضمام دو قطعه عکس و با مشخصات و سوابق کار و نشانی کامل و حدالامکان شماره تلفن به نشانی صندوق پستی ۱۲۲۹ر۱۱ تهران ارسال دارند بدیهی است انتخاب از طریق مصاحبه حضوری انجام خواهد گرفت .

قابل توجه شرکتها

تلکس

جهت ارسال تلکس های خود با تلفن ۸۹۶۱۲۹ تماس‌حاصل فرمائید .
ماتلکس شما را درکوتاهترین زمان‌مخابره‌و یا بشما تحویل میدهیم .

دیزل‌ژنراتور

۲ دستگاه دیزل ژنراتور ۴۰۰ کیلوواتی جدید با موتور مرلیز بلاکستون *Mirrlees Blackstone* انگلستان وسرعت هزار دور در دقیقه بانضمام تابلوی کنترل سنکرون موجود است .

شرکت تولید نیروی هداکن
تلفن ۶۲۴۹۸۹

استخدام تکنیسین

چند نفر تکنیسین کار های ساختمانی با حداقل ۵ سال سابقه کار و آشنائی به زبان انگلیسی برای تمام وقت مورد نیاز است متقاضیان به شیراز کیلومتر ۱۰ جاده اردکان شرکت صنایع الکترونیك ایران کارگاه شرکت جنرال مکانیك ـ آقای مهندس یادگاران یا تلفن ۳۶۰۸۳ شیراز مراجعه فرمایند

استخدام مدیر ومنشی

به‌مدیرفروش‌ومنشی برای کاردریك‌شرکت تولیدی‌وخدماتی نیازمندیم

شماره تلفن و آدرس خود را به راهنمای ۹۲۹ ارسال کنید .

چند نفر دیپلمه جهت کار در جنوب مورد نیاز است. تلفن ۶۸۰۶۱۱ و ۶۸۰۶۱۴

انتقال به‌محل جدید

دفترخانه ۲۵۳ تهران با کادر مجهزتری به سلطنت آباد بین گلستان دوم و سوم انتقال‌یافته است تلفن ۲۴۳۴۶۶ سردفتر سید عبدالحسین موسوی .

قابل توجه بانکها و آژانس های‌مسافرتی‌و شرکت های معتبر .
شرکتی با ۸ دهنه مغازه در حدود ۲۷۰ متر مربع به انضمام حیات خلوت و ۳۰۰ متر مربع زیرزمین با کلیه وسائل مدرن و ۲ شماره تلفن مستقل واقع در خیابان تخت طاوس خیابان دریای‌نور شماره ۴۱ واگذار می شود طالبین باشماره تلفن ۸۲۱۴۹۹ تماس حاصل نمایند .

مشاورویزای آمریکا

تلفن صبحها ۶۲۶۵۰۱ و
بعداز ظهرها ۶۵۰۶۸۰

موتور ژنراتور بقدرتهای مختلف

دستگاه های پارالل اتوماتیك دستگاه های امرجنسی موجود است تلفن ۳۹۱۸۰۰ ـ۳۹۲۶۵۱

مرکز مشاوره و راهنمایی

ماشما را برای انجام امور تعمیرات کولر و شوفاژ راهنمایی می کنیم . عصرها با تلفن ۳۱۱۲۲۴ تماس بگیرید .

انواع اتومبیل های:

پیکان، تویوتا، فیات داتسون، ایسوزو

نقدواقساط

جواد گلپایگانی

تلفن ۷۵۰۵۳۸

آدرس : فرح جنوبی چهارراه شیرین پلاك ۲۱

بست ولوله داربست

اروپائی وایرانی برای فروش موجود تلفن ۷۵۰۲۴۷

استخدام کارگر

به تعدادی کارگر معمولی جهت‌کار در تهران نیازمندیم. باراهنمای شماره۹۲۸ روزنامه‌اطلاعات مکاتبه کنید .

شماره تلفنهای ضروری

اورژانس تهران ۱۲۳	پلیس راه ۹۶۰۱۹۶
پلیس تهران ۱۱۰	تصادفات ۳۳۳۳۳
هواشناسی ۶۴۳۲۳۲	آتش نشانی ۶۴۴۴۴

سازمان رادیو و تلویزیون ۲۱۹۶۱
اطلاعات فرودگاه ۱۵ـ۶۴۳۰۱۲
اطلاعات راه آهن ۵۳۰۹۹۳

استخدام حسابدار

یك شرکت معتبر بازرگانی به منظور تکمیل کادر حسابداری خود به یکنفر دیپلمه با حداقل سه سال تجربه‌کار موثر در امور حسابداری‌بازرگانی ودفتر داری و تنظیم اسناد با حداکثرسن ۳۰سال نیازمند است .
افراد واجد شرایط لطفا برای تعیین وقت مصاحبه با تلفن های ۸۹۶۳۲۶ و ۸۹۶۷۵۹تماس حاصل فرمائید .

استخدام سکرتر

شرکت تولیدی در جاده آبعلی بدو نفرمنشی بامدرك‌لیسانس‌نیازمند است . داوطلبان شماره تلفن‌خود را به‌راهنمای شماره۹۴۳ روزنامه اطلاعات ارسال دارند .

Betterwear

محصولات‌بترور

کارواش‌واکس

در خدمت خانم های مشکل‌پسند خانه‌دار

انواع مسواکها ـ برس توالت ـو جارو های دستی‌باشامپوی‌مخصوص پاك کننده برای تمیز کردن انواع فرش ـ مکالئوم ـلینولئوم وموکت‌ـ وانواع قلم‌مو های نقاشی قسمتی از محصولات بترور انگلیسی است .
(نماینده انحصاری در ایران)

شرکت کالیپسو۸۹۶۴۲۶

نماینده های ما در شهرستانها ۱ـ مازندران آقای حسین والد ـ بازار نرگسیه تلفن ۵۶۴۸ و۳۸۵۹ـ
۲ـ اصفهان آقای موفق‌خیابان شاهپور تلفن ۴۲۳۴۵
از دیگر شهرستانهای ایران نماینده فعال میپذیریم .

راهنمای‌مبل‌وسرویس اتاق‌خواب

یکشنبه، سه‌شنبه‌و پنجشنبه

در نیازمندیهای‌اطلاعات

برای آموزش

زیاضیات

کامپیوتر

رانندگی

موسیقی

خیاطی

آرایش

زبان

به نیازمندیهای آموزشی روزنامه اطلاعات

مراجعه کنید
تلفن ۳۱۱۲۲۷ـ۳۱۱۰۸۷

SIEMENS

Wir sind	ein junges, dynamisches EDV-Team, dessen Aufgabe in der Organisation unserer Gesellschaft liegt.
Wir suchen	eine Schreibkraft/Sekretaerin/Kollegin mit deutscher Muttersprache sowie moeglichst mit Farsi- und evtl. Englisch- Kenntnissen.
Wir bieten	bei angenehmer Arbeitszeit, angemessener Bezahlung und gutem Betriebsklima eine abwechslungreiche, verantwortungsvolle Taetigkeit.
Sie sind	intelligent, flexibel, aktiv und an einer echten Zusammenarbeit im Team interessiert!

Dann melden Sie sich bitte bei Herrn Felten, Tel: 614-200, oder
stellen Sie sich unverbindlich bei unserer Personalabteilung in der Takhte Djamshid 32 vor.

اطلاعیه
دانشکده‌هواشناسی‌وعلوم‌جو
پذیرش‌دانشجو

دانشکده هواشناسی وعلوم جو (وابسته به وزارت جنگ ـ سازمان هواشناسی کشور) برای نیمسال اول سال تحصیلی ۳۸ـ ۲۵۳۷ پنجاه نفر دانشجوی تمام وقت از بین شرکت کنندگان در امتحانات ورودی نوزدهم خردادماه سازمان سنجش می‌پذیرد :

الف ـ شرائط داوطلبان

۱ـ دارا بودن شرائط اختصاصی دانشکده هوا شناسی و علوم جو طبق مندرجات صفحه ۷۶ راهنمای داوطلبان ورود به آموزش عالی
۲ـ داشتن حداقل نمره کل ۲۵۰۰ برای رشته دانشبهری و ۳۰۰۰ برای رشته های دانشیابی
۳ـ شرکت در مصاحبه‌ای که توسط دانشگاه انجام میگیرد .

ب ـ مدارك لازم برای ثبت‌نام

۱ـ یك برگ فتوکپی کارنامه امتحانات ورودی که در نوزدهم خرداد ماه سال جاری توسط سازمان سنجش آموزش کشور اجرا شده است.
۲ـ یك برگ فتوکپی آخرین مدرك تحصیلی
۳ـ فتوکپی صفحه اول و آخر شناسنامه (هرکدام یك برگ)
۴ـ یك برگ فتوکپی گواهینامه معافی دائم یا پایان خدمت وظیفه عمومی و یا خدمات اجتماعی زنان .
۵ـ اصل موافقتنامه یا موافقت سازمان متبوع داوطلب برای افراد شاغل در وزارتخانه ها یا موسسات دولتی یا وابسته به دولت.

پ ـ طرز ثبت‌نام

داوطلبان باید فرم زیر را تکمیل کرده با مدارك لازم تاآخر وقت اداری ۲۱ امرداد ماه به نشانی دانشکده هواشناسی وعلوم جو صندوق پستی (۳۸۲ـ۳۴ تهران) باپست سفارشی ارسال دارند .
به درخواست های ناقص یا ارسال شده پس از تاریخ‌مقرر ترتیب اثر داده نخواهد شد.
اسامی پذیرفته شدگان اصلی و ذخیره‌وتاریخ مصاحبه در هفته اول‌شهریور ماه‌آگهی خواهدشد
در صورت نیاز به اطلاعات‌بیشتر با تلفن‌شماره ۹۲۰۰۶۹ تماس بگیرید .

م‌الف ۱۲۰۷۴ ۱ـ۲

دانشکده هواشناسی وعلوم جو

برگ درخواست ثبت نام در دانشکده هواشناسی و علوم جو

این جانب نام‌خانوادگی ... نام ... شماره شناسنامه ... صادره از ...
دارنده دیپلم کامل متوسطه در رشته ... در سال ... با دارا بودن کلیه
شرائطلازم داوطلب تحصیل در رشته ذیل هستم (هرداوطلب حق انتخاب یك رشته را دارد)

☐ دانشبهری هواشناسی ☐ دانشیابی ادوات هواشناسی ☐ دانشیابی هواشناسی سینوپتیك و هواپیمایی

تذکر مهم . هر داوطلب منحصرا باید دریکی از رشته های شرکت نماید.

نشانی دقیق پستی داوطلب
شماره تلفن‌برای‌ارسال پیام فوری

تذکر . این درخواست و مدارك‌لازم بایدحداکثر تا۲۱ امرداد ارسال شود. مدارك ارسالی به‌هیچ وجه‌مسترد نخواهد شد.

امضای داوطلب ... تاریخ‌تکمیل برگ درخواست

هواپیمائی ملی ایران «هما»

استخدام
کارمند راننده گارد کارگر
درنوشهر

هواپیمائی ملی ایران«هما» باتوجه به آغاز پروازهای هفتگی خود به نوشهر ، افراد واجد شرایط ذیل را بادر اختیار گذاردن امکانات رفاهی گسترده و حقوق و مزایای مکفی به همکاری دعوت مینماید :

سمت	شرایط استخدامی
کارمند	دارا بودن دیپلم کامل متوسطه در رشته‌های طبیعی،ریاضی یابازرگانی با حداقل معدل ۱۳٫۵ حداکثر سن ۲۷ سال داشتن برگ پایان خدمت وظیفه یا معافی دائم .
گارد	داشتن حداقل گواهی‌نامه پایان تحصیلات ابتدائی حداقل قد ۱۶۷ سانتی‌متر ـ حداکثر سن ۲۷ سال ـ داشتن برگ پایان خدمت نظام‌وظیفه.
راننده	داشتن مدرك سوم متوسطه یا ۵ سال سابقه گواهی‌نامه رانندگی یا مدرك ششم ابتدائی با ۸ سال سابقه گواهی‌نامه رانندگی ـ حداکثر سن ۴۰ سال ـ داشتن برگ پایان خدمت وظیفه یا معافی دائم .
کارگر	داشتن سواد خواندن و نوشتن ـ حداکثر سن ۳۵ سال ـ داشتن برگ پایان خدمت وظیفه یا معافی دائم .

ازداوطلبان علاقمند خواهشمند است مطابق‌برنامه مشروحه ذیل :

کارمند: صبح ازساعت۸الی۱۰٫۵ روز۱۸ مردادماه۲۵۳۷شاهنشاهی
راننده: صبح ازساعت۸الی۱۰٫۵ روز۱۹مردادماه ۲۵۳۷شاهنشاهی
کارگروگارد: صبح ازساعت۸الی۱۰٫۵ روز۲۰مردادماه ۲۵۳۷شاهنشاهی

به آدرس : نوشهر : جاده بابلسر روبروی استادیوم ورزشی ششم بهمن ـ خانه پیشاهنگی (باهمراه داشتن دو قطعه عکس ، گواهی‌مربوط به خدمت وظیفه ،مدرك‌تحصیلی وشناسنامه)مراجعه نمایند تا ترتیب شرکت ایشان در برنامه های انتخاب داده شود .

آگهی‌پذیرش‌دانشجوبرای‌دوره
فوق‌لیسانس‌مدیریت‌آموزشی

دانشکده علوم تربیتی دانشگاه سپاهیان انقلاب ایران درنیمسال اول سال تحصیلی ۳۸ـ ۲۵۳۷ حداکثر ۲۰ نفر از کارکنان رسمی وزارت آموزش وپرورش را که دارای شرایط زیر باشند ازطریق مسابقه ورودی ومصاحبه برای ادامه تحصیل دردوره‌فوق‌لیسانس مدیریت آموزشی می‌پذیرد .

۱ـ دارا بودن دانشنامه لیسانس مدیریت، روانشناسی ، علوم اجتماعی و علوم تربیتی ، آموزش‌وپرورش ابتدائی‌ازدانشگاهها یاموسسات آموزش عالی ایران‌یا برابر آن از کشورهای دیگر که مورد تایید وزارت علوم وآموزش عالی باشد .

۲ـ نداشتن تعهد خاص خدمتی و داشتن حداقل ۵سال سابقه خدمات آموزشی تا پایان مهرماه ۲۵۳۷ (مدیریت دبستان یا مدرسه راهنمائی دبیرستان ریاست آموزش‌و پرورش ، راهنمائی تعلیماتی و مسئولیت سپاه دانش جزء خدمات اموزشی محسوب میشود.)

۳ـ دارا بودن حداقل میانگین (۳) در دوره لیسانس یا معادل آن در نظام های دیگر نمره گذاری طبق آئین‌نامه تبدیل نمرات (درنظام‌صفر تابیست ،۱۴ به بالا و در نظام صفر تا صد۷۰به بالا) در صورتیکه میانگین نمرات دوره لیسانس بین (۳) و (۳٫۵) باشد داوطلب‌بایدشرایطمندرج در آئین‌نامه تحصیلات فوق لیسانس مصوبه خرداد ماه ۱۳۵۱ وزارت علوم و آموزش عالی‌را بشرح‌زیر دارا باشد . لیسانسیه‌ای که میانگین او بین (۳)و (۳٫۵) باشد در صورتیکه حداقل‌یك سال پس از گرفتن درجه لیسانس توانسته‌باشد انتشارات پژوهشی‌ارزنده‌ای ارائه‌دهدیاتجربیات ارزنده‌ای بدست آورد که آمادگی او رابرای ادامه تحصیل محرز کند ، گروه آموزشی پذیرنده با تصویب شورای گروه می تواند با درنظرگرفتن هدف‌های داوطلب و معرفی‌نامه هائی که‌احتمالا از استادان خوددردست دارند استثنائاانتشارات یا تجربیات او را برای جبران میانگین بپذیرد .

۴ـ احراز شرایط مندرج دربخشنامه‌شماره ۲۲۰ مورخ ۳۶٫۱۱٫۵ وزارت آموزش وپرورش.
۵ـ پذیرفته شدن در امتحانات ورودی و مصاحبه .
۶ـ حداکثر سن داوطلبان تا پایان مهرماه ۲۵۳۷ نبایستی‌بیش از ۴۰ سال باشد .
۷ـ پذیرفته شدگان بایستی بهنگام‌ثبت‌نام معرفی‌نامه از اداره آموزش وپرورش مربوطه‌مبنی براینکه صدور حکم ماموریت با توجه به‌بخشنامه شماره ۲۲۰ مورخ ۳۶٫۱۱٫۵ بلامانع است به دانشکده ارائه دهند .

مواد امتحان ورودی

مواد امتحان ورودی بشرح‌زیر است :
الف : امتحان کتبی :

۱ـ روانشناسی عمومی ، جامعه‌شناسی عمومی ، کلیات اقتصاد و حقوق ، آمارمقدماتی اصول و فلسفه آموزش و پرورش و تاریخ‌آموزش وپرورش .
۲ـ زبان فارسی
۳ـ زبان انگلیسی یا فرانسه
ب ـ مصاحبه
تبصره ـ پذیرفته شدگان د رامتحان‌ورودی ومصاحبه باید واحد هائی از دروس علوم‌تربیتی راکه برای گذراندن دوره فوق لیسانس ضروری تشخیص داده شوند قبل از ثبت‌نام برای دروس فوق لیسانس بگذرانند .

نحوه شرکت درامتحان ورودی

داوطلبان باید فرم‌زیر راتکمیل کرده همراه با مدارك مذکور در آن باپست سفارشی‌حداکثر تا تاریخ ۳۷٫۵٫۲۵ به‌نشانی دفتر پذیرش‌تحصیلات فوق لیسانس مدیریت آموزشی دانشکده علوم تربیتی دانشگاه سپاهیان انقلاب ایران صندوق پستی ۲۷۱۹ تهران ارسال دارند . به‌تقاضاهائی که پس از تاریخ فوق تحویل پست گردد ترتیب اثر داده نخواهد شد .

تاریخ توزیع کارت ورودی :

کارت ورود به جلسه امتحان روز پنج‌شنبه نهم شهریورماه از ساعت ۸ صبح الی ۱ بعد از ظهر در محل ساختمان دانشکده علوم دانشگاه سپاهیان انقلاب ایران واقع در میدان کندی‌توزیع خواهد شد .

تاریخ ومحل امتحان :

امتحان در ساعت ۸ صبح روز جمعه دهم شهریور ماه ۲۵۳۷ در محل دانشگاه تربیت معلم انجام خواهد گردید .

فرم درخواست ثبت‌نام‌درامتحانات ورودی دوره فوق‌لیسانس‌مدیریت آموزشی دانشگاه سپاهیان‌انقلاب ایران

این‌جانب نام خانوادگی ... نام ... فرزند ... دارای شناسنامه شماره ...
صادره‌از ... متولد ... دارای درجه لیسانس در رشته ...
از دانشگاه (دانشکده یا موسسه) ... فارغ‌التحصیل سال ...
شغل وسمت در وزارت آموزش و پرورش ... به نشانی : شهر ... خیابان ...
کوچه ... شماره منزل ... تلفن ...

داوطلب شرکت در امتحانات ورودی دوره فوق لیسانس مدیریت آموزشی هستم‌وبپیوست‌مدارك زیر را ارسال میدارم :
۱ـ فتوکپی لیسانس یا گواهی قبولی آن.
۲ـ یك برگ رونوشت شناسنامه(یافتوکپی مصدق‌آن).
۳ـ دو قطعه عکس ۴ × ۶ جدید با ذکر مشخصات خودم در پشت آن .
۴ـ قبض رسید بانك مرکزی به مبلغ۱۰۰۰ ریال به حساب شماره ۳۷۱۱۶ دانشگاه‌سپاهیان انقلاب‌ایران .
۵ـ گواهی احراز شرایط مندرج‌دربخشنامه شماره ۲۲۰ مورخ ۳۶٫۱۱٫۵ وزارت آموزش و پرورش طبق فرم زیر که به تایید اداره آموزش وپرورش محل خدمتم رسیده است .
۶ـ زبان‌خارجه‌ای که امتحان خواهم داد در زیر با علامت × مشخص نموده‌ام .

انگلیسی ... فرانسه ... امضای داوطلب

دانشگاه سپاهیان انقلاب ایران

تایید میشود که خانم / آقای
دارای شناسنامه شماره ... صادره از ... متولد

عضو رسمی وزارت آموزش و پرورش و واجد شرایط مندرج‌در بخشنامه شماره۲۲۰مورخ ۳۶٫۱۱٫۵ وزارت آموزش و پرورش است وبدین وسیله جهت ثبت‌نام بزای شرکت در مسابقه ورودی دوره فوق لیسانس مدیریت آموزشی دانشکده علوم تربیتی دانشگاه سپاهیان انقلاب ایران معرفی میشود .

مدیر کل ـ رئیس اداره ـ آموزش وپرورش امضاء ومهر
آ ـ ۱۱۷۶۳ تاریخ

آگهی تصمیمات مجمع عمومی سالیانه‌شرکت سهامی خاص‌خدمات دریائی تایدواترخاورمیانه ثبت شده بشماره ۱۲۳۴۱

طبق صورت جلسه مجمع عمومی عادی سالیانه مورخ ۳۷٫۳٫۳۱ شرکت مزبور :
۱ـ ترازنامه و حساب سودوزیان سال مالی ۲۵۳۶ به تصویب رسید ۲ـ آقای رضاقهرانی بسمت بازرس اصلی و آقای صادق نجفی بسمت بازرس علی‌البدل برای مدت یکسال انتخاب شدند۳ـ روزنامه کثیرالانتشار اطلاعات جهت درج آگهی هاو اطلاعیه‌های شرکت‌تعیین‌گردید ٤ـ آقایان سیروس محوی و فریدون علیپور امینی ازگروه‌الف وآقایان جان‌بی لایوردوری‌خوب ازگروه ب بمدت‌دو سال بسمت اعضاء هیئت مدیره انتخاب شدندو بشرح صورت جلسه هیئت‌مدیره آقای سیروس محوی بسمت رئیس هیئت‌مدیره وآقای فریدون علیپورامینی بسمت نایب‌رئیس ورئیس امورمالی واداری وآقای جیمزادوارد مکداول بسمت‌مدیرعامل کماکان انتخاب شدند و حق‌امضاء طبق ماده ۲۷ اساسنامه مصوب جلسه عمومی عادی مورخ۳۵٫۳٫۳۱ وآگهی منتشره در روزنامه رسمی شماره ۹۵۲۰ـ۳۵٫۷٫۷ میباشد.

م‌الف ۱۲۲۸٤
مدیرکل ثبت شرکتهاو مالکیت صنعتی ـ یحیی‌مدنی

آگهی

چون شهرداری پایتخت در نظر دارد در آینده نزدیکی از خدمات دفاتر مهندسین‌محاسب برای کنترل نقشه های محاسبات ساختمانها استفاده نماید لذا از کلیه علاقمندان تقاضا می شود که برای دریافت و تکمیل فرم مخصوص حداکثر ظرف سه هفته از تاریخ نشر این آگهی بدفتر فنی شهرداری واقع در خیابان ایرانشهر شمالی پلاك ۲۱۳ ـ ساختمان شماره ٦ شهرداری مراجعه نمایند . م الف ۱۲۱۹۱

شهردار پایتخت

برای اطلاع سهامداران شرکت سهامی خاص ایرپانسران

طبق تصمیم هیئت مدیره در جلسه مورخ ۲۵۳۷٫٤٫۲۸ بدینوسیله از صاحبان‌سهام‌شرکت سهامی خاص ایرپانسران تقاضا میشود که حداکثر تاپایان مهرماه ۲۵۳۷ بقیه ٦۵ درصد بهای اسمی‌سهام‌خود را بحساب جاری‌شماره۳۰۷۱٫۰۲ شرکت نزد شعبه پهلوی بانک عمران واریز نمایند.

رئیس هیئت مدیره و مدیرعامل ـ محمد ظهیری
آ ـ ۵۶۵۹

تمدید آگهی پذیرش دستیار

مدت ثبت نام داوطبین دستیاری مرکز طبی کودکان بیمارستان دکتر حسن اهری تا۲۵مرداد ماه جاری تمدید میگردد داوطلبین میتوانند برای ثبت نام بدفتر بیمارستان واقع‌درخیابان‌آیزنهاور خیابان اوستا شماره ٦۲ مراجعه نمایند.

فایزر کورپوریشن مقیم کلن در پاناما

صاحب اختراع« طریقه برای تهیه کردن محلول ثابت سایع دوکسی سیلین » ثبت‌شده درایران بشماره ۱۰۵۹۳ اجازه بهره برداری ازآن راباشخاص ذینفع عرضه مینماید.
برای کسب اطلاع بیشتر بدفتر حقوقی ر.آقابابیان و همکاران خیابان شاه کوچه‌نوبهار شماره ۱۸ مراجعه شود.

سنکلریسرچ اینك مقیم نیویورك درامریکا

صاحب اختراع « دستگاه جهت تحقیقات در زلزله شناسی » ثبت شده درایران بشماره ۵٤۲۰ اجازه بهره‌برداری از آن راباشخاص ذینفع عرضه مینماید.
برای کسب اطلاع بیشتر بدفتر حقوقی ر.آقابابیان و همکاران خیابان شاه کوچه‌نوبهار شماره ۱۸ مراجعه شود.

الی لیلی‌اند کمپانی مقیم ایندیانا پولیس درامریکا

صاحب اختراع «طریقه تهیه ترکیبات جانشین شده ـ۵ـپیرامیدین » ثبت شده درایران بشماره ۷۵۵٤ اجازه بهره برداری از آنرا باشخاص ذینفع عرضه مینماید.
برای کسب اطلاع بیشتر بدفتر حقوقی ر.آقابابیان و همکاران خیابان شاه کوچه‌نوبهار شماره ۱۸ مراجعه شود.

الی لیلی‌اند کمپانی مقیم ایندیانا پولیس درامریکا

صاحب اختراع « مواد منهدم کننده نباتات زائد وطریقه استعمال آنها »ثبت شده درایران بشماره ۵۳۳۸ اجازه بهره‌برداری از آنرا باشخاص ذینفع عرضه مینماید.
برای کسب اطلاع بیشتر بدفتر حقوقی ر.آقابابیان و همکاران خیابان شاه کوچه‌نوبهار شماره ۱۸ مراجعه شود.

الی لیلی‌اند کمپانی مقیم ایندیانا پولیس درامریکا

صاحب اختراع« ترکیب علف‌کش و طریقه تهیه آن» ثبت شده درایران بشماره ۹۷۵٤ اجازه بهره برداری از آن را باشخاص ذینفع عرضه مینماید.
برای کسب اطلاع بیشتر بدفتر حقوقی ر.آقابابیان و همکاران خیابان شاه کوچه‌نوبهار شماره ۱۸ مراجعه شود.

الی لیلی‌اند کمپانی مقیم ایندیانا پولیس درامریکا

صاحب اختراع«طریقه تهیه سفالوسپورین متبلورجدید» ثبت شده درایران بشماره ۹۰۲٦ اجازه بهره برداری ازآن راباشخاص ذینفع عرضه مینماید.
برای کسب اطلاع بیشتر بدفتر حقوقی ر.آقابابیان و همکاران خیابان شاه کوچه‌نوبهار شماره ۱۸ مراجعه شود.

الی لیلی‌اند کمپانی مقیم ایندیانا پولیس درامریکا

صاحب اختراع«ترکیبات بنزامیدازول باخصیت کشنده حشرات و انهدام کننده کرم‌ها و طریقه تهیه آنها به ثبت شده درایران‌بشماره ۸۳۷۸ اجازه بهره‌برداری از آنرا به اشخاص ذینفع عرضه مینماید .
برای کسب اطلاع بیشتر بدفتر حقوقی ر.آقابابیان و همکاران خیابان شاه کوچه‌نوبهار شماره ۱۸ مراجعه شود.

الی لیلی‌اند کمپانی مقیم ایندیانا پولیس درامریکا

صاحب اختراع «طریقه تهیه ترکیبات درمانی حاوی سفالوسپورین متبلور جدید»ثبت شده درایران بشماره ۹۰۲۲ اجازه بهره برداری ازآن راباشخاص ذینفع عرضه مینماید.
برای کسب اطلاع بیشتر بدفتر حقوقی ر.آقابابیان و همکاران خیابان شاه کوچه‌نوبهار شماره ۱۸ مراجعه شود.

الی لیلی‌اند کمپانی مقیم ایندیانا پولیس درامریکا

صاحب اختراع «طریقه تهیه املاح داروئی » ثبت شده درایران بشماره ۵۸۹٦ اجازه بهره‌برداری از آنرا باشخاص ذینفع عرضه مینماید.
برای کسب اطلاع بیشتر بدفتر حقوقی ر.آقابابیان و همکاران خیابان شاه کوچه‌نوبهار شماره ۱۸ مراجعه شود.

میدان شهناز: محله‌یی که به صورت توقفگاه تاکسی و اتوبوس درآمده است!

میدان شهناز یکی از میدان‌های بزرگ ونسبتا قدیمی تهران است که از غرب به میدان فردوسی و میدان ۲۴ اسفند ،از جنوب به میدان ژاله ومیدان خراسان ، از شرق به تهران‌نو واز شمال به خیابان نظام‌آباد و گرگان راه‌دارد. در این‌میدان وسیع وگسترده بجای چمن وگل ودرخت و استخر، تونل زیر زمینی حفر شده و سیل ترافیک در داخل تونل ودور تا دور میدان بیداد می‌کند. میدان شهناز نسبت به گذشته‌اش بکلی تغییر کرده و حتی از آن بریده وجدا شده و چهره دیگری پیدا کرده است.

آسمان این میدان از سیاهی دود اتومبیلها تیره وتارشده استو هوای آلوده وپر از دود آن نفس را تنگ می‌کند و سینه را به سوزش می‌اندازد. در پیاده‌روهای میدان‌شهناز در تمام لحظه‌های روز و شب انبوه جمعیت موج می‌زند و جا برای عبور عابران پیاده بسختی پیدا میشود دستفروشهائی که بساط کسب و کار را در چهار گوشه میدان پهن کرده‌اند، به پیچیدگی ترافیک در پیاده‌روها کمک میکنند وبا ایجادسرو صدا وریختن زباله و کثافت در حاشیه خیابان امان وآسایش را از مردم می‌گیرند.

در این‌میدان ، بجای استخرو گل‌و چمن ، یك تونل زیرزمینی حفرشده که ترافیك محل را فشرده‌تر کرده است

اهالی محل میگویند : جوان های ما جایی برای تفریح و بازی ندارندو ناچار باتوپ‌بازی درکوچه هامزاحم مردم میشوند

میدان شهناز در مقابل باران و سیلاب زمستانی بی‌دفاع است و زمستانهاسیل گل‌ولجن درپیاده‌رو ها جاری میشود

میدان شهناز که در قدیم میدان فوزیه ، نامیده میشد و هنوزهم بسیاری از مردم آنرا بنام میدان فوزیه می‌شناسندیکی از شلوغترین وپرسروصداترین میدان‌های شهر است.

این میدان تا چند سال‌پیش که هنوز ترافیک تهران انفجارآمیز نشده بود و جا برای عبور اتومبیلها از کنارهم پیدامیشد، تمام مشخصات یک میدان‌واقعی را داشت. در وسط میدان‌گل وچمن بود با مجسمه بزرگ و استخر آب و نیمکتهائی که عابران پیاده تن خسترا برروی آن رها می‌کردند و لحظاتی را بتماشای گل‌و گیاه‌می‌گذراندند. آسمان میدان هم تقریبا صاف‌و تمیز بود و از این همه دودو سروصدا خبری نبود. اما از چند سال پیش باینطرف‌شلوغی وازدحام اتومبیلها دراین‌میدان چنان شدت گرفتکه شهرداری بهتر دید فضای سبز واستخر میدان را فدای ترافیک سنگین‌و فشرده اینجا کند و بخاطرهمین بود که در مدتی کوتاه گل و گیاه از وسط میدان شهناز محو شد و جای آنرا گودال عمیق و بزرگی گرفت که بعداز دو سال انتظار، مبدل بتونل بی‌قواره و ناقصی شد. این تونل که برای کمک به ترافیک این قسمت از شهر حفر شده بود، بعلت‌عدم‌دقت‌کافی واشتباه در محاسبات اولیه ناقص از آب درآمد و درست روز اولی که تونل افتتاح شد و اولین اتوبوس شرکت‌واحد ازخیابان دماوند بطرف تونل سرازیرشد، بالای اتوبوس به سقف تونل گیر کرد و اتوبوس شرکت واحد همانجا متوقفشد وچند روز بعد هم در دو طرف‌تونل تابلوئی نصب کردند که عبور کامیون واتوبوس و مینی‌بوس را از داخل تونل ممنوع اعلام کرده بودا

باین ترتیب تونل ساخته‌شده هم در بهبود ترافیک کاری از پیش نبرد،جز اینکه‌منظره میدان را زشت وبی‌قواره کرد وپس از دو سال گرد و خاک فرستادن به حلق وریه مردم‌و بند آوردن راه عبور آنها، به صورت زایده‌یی‌در وسط‌میدان درآمد.

گل و لجن در بازارچه

میدان شهناز با اینکه میدان بسیار بزرگی است و از هرطرف پیاده روهای نسبتا پهنی دارد، اما انبوه جمعیت در آن تا جائی رسیده است که عبور و مرور عابران پیاده در آن با دشواری صورت می‌گیرد، یکی از علتهای اصلی شلوغی بیش از حد پیاده‌روها، دستفروش هائی هستند که در هرگوشه‌ای از این میدان بساط کسب و کار پهن کرده‌اند و با فریاد ، اجناس خود را تبلیغ می‌کنند . دستفروشهای دورمگرد میدان علاوه بر اینکه راه رابرعابران پیاده سد می‌کنند باعث کثیفتر کردن میدان و آلودگی محیط زیست نیز می‌شوند. در ضلع جنوب غربی میدان بازارچه‌ای قرار دارد که حتی در فصل تابستان هم گل ولجن وکثافت سطح آنرا می‌پوشاند و مردم برای رفتن به داخل بازارچه‌باید از حاشیه خیابان عبور کنند. زمستانها که دیگر رفتن به بازارچه مکافات بزرگی است . چون تا مچ پای آدم در آب‌و گل فرو میرود.

راهبندان در میدان :

حسن براتی یکی از کسبه میدان شهناز می‌گفت:

زمستانها بعد از هر بارندگی سیل در میدان جاری می‌شودو همراه با سیلاب گل ولجن و زباله تمام میدان را فرا می‌گیرد، بطوریکه راه عبورو مرورمردم بسته می‌شود و باید برای‌رفتن از یک طرف خیابان به طرف دیگر سوار چرخ دستی شوند. بدتر از همه شلوغی وازدحام جمعیت در این میدان است ، عامل اصلی شلوغی هم دراین میدان سواری‌های کرایه هستند که از یکطرف برای میدان خراسان و شوش مسافرکشی می‌کنند. در جای دیگر ایستگاه سواریهای کرایه به مقصدنارمک وتهران‌نو است و در ضلع شمال غربی میدان هم سواریهای کرایه ۲۴ اسفند ایستگاه دارند. تازه غیر از ایستگاه سواریهای کرایه،ایستگاه خطوط‌اتوبوس های شرکت واحد است که‌دور تادور میدان را اشغال کرده است، علاوه بر ایستگاههای اتوبوس وسواری، تاکسی‌های مسافربری هم در هر نقطه‌ای‌از میدان مسافر سوار و پیاده میکنند وباعث راهبندانهای طولانی می‌گردند .

وی اضافه کرد:

میدان شهنازرابخاطر ایستگاه های مسافربری ، از اتوبوس گرفته‌تا سواری های کرایه‌و تاکسی ، باید میدان ایستگاه ها یاترمینال شهری تهران خواند.

یکی دیگر از کسبه محل که ۲۵ سال است در این میدان لبنیات فروشی دارد می گفت: میدان‌شهناز در زمستان غیرقابل تحمل می شود چون سیل و کثافت خیابان‌را فرا می گیرد و بوی تعفن مردم را می‌آزارد و بااینکه اهالی محل چندین بار از شهرداری ناحیه تقاضا کرده‌اندکه به وضع این میدان رسیدگی کند و حداقل یک چاه فاضلاب یا کانالی‌برای عبور آب بسازد ، اما تا این تاریخ هیچ نتیجه‌ای‌نگرفته‌ایم.

در قدیم وقتیکه تهران این همه‌بزرگ و گسترده نشده‌بود وخیابانها و محله های معدود ومحدودی داشت ، در جایی که حالا میدان شهناز ساخته شده است ، خرابه و بیابان خارج از شهر بود . اما از۲۵ سال پیش کم‌کم مغازه های کوچک و بزرگی در خیابان شهنازساخته شد و خانه های مسکونی یکی یکی پا گرفت ، ولی‌هنوز خیابان شهنازخلوت بود و بجای اتومبیل درشکه در این خیابان رفت و آمد می کرد.

علی صدیقی یکی از پیرمرد های خیابان‌شهناز می‌گفت : تا ۲۵ سال پیش اینجا بصورت محله مسکونی درنیامده بودو مردم‌بمحض اینکه آفتاب‌غروب می کرد و آسمان تاریک می شدجرات نمی‌کردند در خیابان شهناز رفت و آمد کنند ،مگر بطور دستجمعی ،اما از ۲۵ سال‌پیش کم‌کم خیابان‌و میدان شهناز بشکل یکی از محله های پرجمعیت تهران در آمد واز حدود ۱۵ سال پیش ، چنان روزبروز شلوغتر شد که‌امروز دیگر در خیابان و میدان‌شهناز جابرای عابر پیاده و محل عبوربرای اتومبیل ها بسختی پیدامی شود ، دلیل‌آنهم‌روشن است،چون خیابان شهناز در حدود ۲۰ سال پیش برای عبورچنددرشکه‌که ساعتی یکبار از اینجا می گذشتند بوجود آمدوحالانمی تواند پاسخگوی هزاران اتومبیل که هر ساعت از اینجا عبور می کنند باشد، بنابراین علت اصلی ترافیک سنگین و فشرده خیابان‌شهناز کم عرض‌بودن‌آن است و حالا هم‌هیچ چاره‌ای نیست جزاینکه شهرداری مغازه ها وفروشگاه ها ی‌این خیابان را خراب کند وخیابان را تعریض نماید که این‌هم‌درعمل بااشکالات فراوانی توام است، زیرا سرمایه و زندگی عده زیادی از کسبه و خانه‌های مردم‌ویران می شود واز بین میرود.

وی اضافه‌کرد:حال که‌برای حل‌مشکل‌ترافیک در این‌خیابان ومیدان راه چاره‌ای نیست‌پس شهرداری حداقل به نظافت و پاکیزگی‌این محل برسدو‌جلوی سیل و کثافت و زباله رابگیرد تااهالی محل مجبور نباشند در محیطی آلوده و کثیف زندگی کنند.

میدان شهناز جای قدم زدن نیست

میدان شهناز برای گردش وتفریح و قدم زدن‌جای‌مناسبی نیست و اگر دیده میشود که جمعیت‌زیادی در پیادەرو های میدان حرکت می کنند، بقصد خرید یاانجام کاری است که گذرشان باین نقطه افتاده‌است.

مریم افشار که کارمند بخش خصوصی‌است‌می گفت : منزل من در خیابان خورشید است ومعمولا ماهی چند بار برای خرید به میدان شهناز میروم، اما هربار که‌به‌این میدان وارد میشوم‌ازشلوغی وسرو صدای زیاد گیج می شوم و برای‌این که هر چه زودتر خود را از ازدحام‌و تنه زدن های مردم خلاص کنم ، با عجله‌خوراکی ووسایلی‌راکه نیازدارم می‌خرم وباهمان سرعت و عجله بخانه باز می گردم.

وی اضافه کرد:

بسیاری از خانمهائی راهم کەمن می شناسم مثل خودم‌جز در موارد خیلی ضروری به میدان شهناز نمیروند در حالی که بعضی از میدان های شهر محل‌تفریح‌و گردش مردم است و روز های تعطیل مردم در حاشیه این میدان ها قدم می زنند و گردش می کنند.

عدەیی جوان و نوجوان دانش آموز ، که وسط یکی از خیابان های فرعی حوالی، میدان شهناز ، دو دروازه کوچک‌فوتبال‌قرار داده بودند وتوپ بازی می کردند ، به گزارشگر ما گفتند : یکی از مشکلات بزرگ اهالی محلات اطراف میدان شهناز این است که جوانان و نوجوانان های این حدودوحوالی، کوچکترین محلی برای بازی و تفریح و ورزشی ندارند. تمام این‌محله که صدها هزار جمعیت دارد ، تنها دارای یک باشگاه ورزشی است که آن استخر آن ، حتی جوابگوی یک دهم جوانان محله‌نیست. این‌استخر هم بعد از ظهر ها چنان‌شلوغ میشود که جای شنا در آن پیدا نمی شود و جوان ها چنان درهم می‌لولندکه فقط می توانندتوی آب فرو بروند و آب تنی کنند.

اهالی محل هم می گفتند : نبودن جایی برای ورزش و تفریح‌باعث شده که جوان‌های محل،توی‌کوچه ها توپ بازی کنند که اولا سرو صدای آن ها آرامش واستراحت اهل محله را بهم میزند ، ثانیا توپ آنها دایما شیشه های در و پنجره را می شکند ، یاتوی حیاط مردم می افتد و علاوه برشکستن ظروف و وسایل زندگی ما، باعث میشود که جوان‌ها دایمابرای پس گرفتن توپ‌خود به خانه ها مراجعه کنند ومزاحم مردم شوند . البته آنها هم گناهی ندارند ، جوانند و تفریح و بازی می خواهند . این مسئولان امور هستند که باید فکری بحال‌آن ها بکنند.

★ این هم تونل زیر زمینی میدان شهناز است که بجای فضای سبز واستخر میدان نشسته‌است. این تونل رابرای کمک به ترافیک سنگین میدان ساختند اما همانطور که در عکس‌ملاحظه‌می کنید در داخل تونل هم ترافیک پیچیده‌ای بوجودآمده است ، این عکس درساعت ۹ بعد ازظهر ازتونل میدان شهناز گرفته شده‌است.

سپاس فرهنگیان‌ناحیه یك‌آموزش و پرورش شیراز به پیشگاه شاهنشاه آریامهر

پیشگاه مبارك اعلیحضرت‌همایون شاهنشاه آریامهر

فرمان مبارك ملوکانه مبنی بر هم‌طرازی فوق‌العاده شغل معلمان باکارمندان اداری یکی ازمظاهر عمیق عدالت اجتماعی ونمودار بارزی از توجه و عنایات خاص آن رهبر عالیقدر به طبقه معلمان کشور است.

مدیران ، معاونان و دبیران دبیرستان های ناحیه‌یك شیراز باقلبی آکنده ازمهر شاه وسری پرشور ازعشق وطن درمقابل این‌همه لطف و بزرگواری سپاس‌بیکران خود رانثارخاکپای‌مبارك همایونی مینمایند.

غلامحسین پیروی رئیس دبیرستان خدمات و بازرگانی شیراز
پروین‌مقتدری رئیس‌دبیرستان‌تخت‌جمشید‌شیراز
خورشید ماه قهرمانی رئیس دبیرستان‌ثریاشیراز
احمد برجسته رئیس دبیرستان خیام شیراز
بهجت خاکسار رئیس دبیرستان محمد ابراهیم علم شیراز
حسین ابطحی رئیس دبیرستان دکتر هشترودی شیراز
شاهپور مهدیار رئیس دبیرستان شمس شیراز
پروین‌دخت فروتن رئیس دبیرستان مکتب‌زهرا شیراز

پیشگاه مبارك شاهنشاه آریامهر

صدور فرمان اجراء همطرازی فوق‌العاده شغل معلمان باسایر کارکنان دولت موجب سپاس و ستایش ما است .

کارکنان مدارس پسران جهان تربیت ناحیه ۱۱ تهران

اعلیحضرتا

فرمان مبارک ملوکانه مبنی بر همطرازی فوق‌العاده‌شغل معلمان با کارمندان اداری یکی از مظاهر عدالت اجتماعی‌رهبر عالیقدر ملت ایران است .

از طرف کارکنان و آموزگاران دبستان هما شاهپور آذربایجان منیژه قاسمی

شاهنشاها

جان‌نثار افتخار دارد مراتب سپاس وحق شناسی خود و معلمان دبستان کوروش‌کبیرشهرستان شاهپور رابمناسبت صدور اوامر همایونی مبنی بر همطرازی فوق‌العاده شغل معلمان باسایر کارمندان دولت به پیشگاه مبارک آن رهبر عالیقدر فرهنگ پرور تقدیم دارد .

از طرف معلمان دبستان‌کوروش‌کبیر شاهپور آذربایجان ـعلی مبارك

آ ـ ۳۴۴۰

پیشگاه مبارك شاهنشاه آریامهر

باقلبی‌آکنده ازمهرشاه‌ومیهن مراتب سپاس عمیق وبی شائبه خودرا بمناسبت صدور فرمان مبارك‌همایونی مبنی بر همطرازی فوق‌العاده شغل معلمان باسایر کارمندان دولت به پیشگاه آن‌رهبر عالیقدروفرهنك پرور تقدیم داشته دوام وبقای جاودانه شاهنشاهی پرافتخارو شوکت‌دودمان جلیل پهلوی را از درگاه حضرت‌احدیت مسئلت دارد.

از طرف کلیه دبیران وهنرآموزان وکارکنان هنرستان فنی آرشام شهرستان‌بافت ـحسین شفیعی

پیشگاه مبارك شاهنشاه آریامهر

باقلبی‌آکنده ازمهرشاه‌ومیهن مراتب سپاس عمیق وبی شائبه خودرا بمناسبت صدور فرمان مبارك‌همایونی مبنی بر همطرازی فوق‌العاده شغل معلمان باسایر کارمندان دولت به پیشگاه آن‌رهبر عالیقدروفرهنك پرور تقدیم داشته دوام وبقای جاودانه شاهنشاهی پرافتخارو شوکت‌دودمان جلیل پهلوی را از درگاه حضرت‌احدیت مسئلت دارد.

ازطرف اعضاء شورای آموزش وپرورش منطقه‌ای‌شهرستان بافت ـابوالفتح شهابی

پیشگاه مبارك شاهنشاه آریامهر

شاهنشاها سپاس قلبی و بیکران خودرا به خاکپای بزرك شهریار محبوب خود تقدیم‌داشته سعادت و سلامتی خاندان جلیل سلطنت را ازدرگاه ایزد متعال مسئلتدارم.

کارمندان اداره آموزش وپرورش شهرستان بافت‌ـمهدی شیبانی

اعلیحضرتا

بدین‌وسیله باردیگر سپاس بیکران خودرا بمناسبت فرمان همایونی در مورد برابری فوق‌العاده شغل معلمان با کارمندان دولت به‌خاکپای شاهنشاه خردمند تقدیم میدارد.

از طرف دبیران مدرسه راهنمائی ابوعلی‌سینا بندرفرحناز

پیشگاه مبارك شاهنشاه آریامهر

سپاس خودرا بمناسبت فرمان ملوکانه جهت همطرازی فوق‌العاده شغل معلمان باسایرکارکنان دولت‌تقدیم میدارد.

از طرف کارکنان و آموزگاران دبستان لنه‌وچه سربندر فرحناز حسین دلاور

شاهنشاها

فرمان مبارك ملوکانه مبنی بر همطرازی فوق‌العاده‌شغل معلمان باکارمندان اداری یکی از مظاهر عدالت اجتماعی رهبر عالیقدر ملت ایران‌است.

از طرف معلمان دبستان دکتر حشمت بندر فرحناز ـ نوروز نجفی

شاهنشاها

افتخار دارد مراتب سپاس‌و حق‌شناسی خودو معلمان دبستان اشکم دهکاء بندر فرحناز رابه پیشگاه مبارك‌شاهانه تقدیم دارد.

ازطرف آموزگاران و کارکنان دبستان اشکم دهکاء ـ عباس کنفچیان

شاهنشاها

مراتب سپاس خودرا بمناسبت توجه ملوکانه که یك‌بار دیگر ثابت شد معلمان کشور همیشه مورد عنایت‌خاص ملوکانه واقع میباشد به‌خاکپای همایونی تقدیم میدارد.

ازطرف کارکنان دبستان دولتی سالکده‌بندر فرحناز ـ لطفی‌نژاد

آریامهرا

فرمان مبارک ملوکانه مبنی بر همطرازی فوق‌العاده‌شغل معلمان ، کارمندان یکی از مظاهر عدالت اجتماعی رهبرعالیقدر ملت ایران است .

از طرف کارکنان و دبیران مدرسه راهنمائی تحصیلی‌رضا زاده شفق شاهپور آذربایجان‌ـ عبداله کاظمی

یك ویلای دوطبقه بمساحت۱۳۲۰ متر که‌دارای ٤ اطاق یك‌هال ۲پذیرائی ۲سالن ودو استخر ، گلخانه‌وگاراژ ،دوحیاط‌خلوت ،موکت ،پرده‌کرکره کاغذ دیواری بامبلمان وآشپزخانه ۲قدیم وجدید در بهترین‌نقطه پارك سیفیه‌ملایر بمبلغ دومیلیون وچهارصد هزارتومان بعلت مسافرت فورابفروش میرسد شماره تلفن ۲۲۳۲

هواپیمائی ملی ایران «هما»

استخدام فارغ التحصیلان سوم متوسطه یادوره راهنمائی بعنوان کارآموز فنی

هواپیمائی ملی ایران «هما» برای تکمیل کادر سازمانی خود افراد واجدشرایط ذیل‌رابعنوان کارآموز کمك مکانیك هواپیما استخدام مینماید .

شرایط استخدامی :

۱ـ دارا بودن گواهی سوم متوسطه‌یاراهنمائی
۲ـ داشتن برك پایان خدمت سربازی یا معافی دائم
۳ـ حداکثر سن ۲۵ سال ،جنسیت مرد
٤ـ قبول شدن درآزمایشات کتبی ،مصاحبه و معاینات پزشکی طبق استاندارد «هما»

از داوطلبان واجد شرایط تقاضا میشودبمنظور شرکت درمصاحبه باهمراه داشتن دوقطعه عکس مطابق برنامه‌مشروحه ذیل باداره استخدام «هما» واقع در خیابان تخت‌طاووس نبش روزولت اطاق شماره ۱۰۷ مراجعه نمایند .

برنامه مصاحبه مقدماتی :

نام و نام خانوادگی ازحروف الف تا د ازساعت ۱۵ الی۱۸ شنبه ۲۱ر۵ر۲۵۳۷ شاهنشاهی

نام‌و نام‌خانوادگی ازحروف‌ذ تاغ از ساعت ۱۵ الی ۱۸ یکشنبه ۲۲ر۵ر۲۵۳۷ شاهنشاهی

نام‌و نام‌خانوادگی از حروف ف‌تای ازساعت ۱۵ تا ۱۸ دوشنبه ۲۳ر۵ر۲۵۳۷ شاهنشاهی

هواپیمائی ملی ایران «هما»

تجدید آگهی مزایده شماره ۱۱۰

هواپیمائی ملی‌ایران «هما»تعداد٤١٦ قلم قطعات یدکی مازاد و نو مربوط به پژو ـ اپل و کومر را از طریق مزایده بفروش می‌رساند .

۱ـ داوطلبان میتوانند از تاریخ‌نشر این آگهی تا پایان وقت اداری روز یکشنبه ۵ر۶ر۲۵۳۷ شاهنشاهی پیشنهادات خود را بانضمام رسید صندوق بمبلغ ۵۰۰۰۰ ریال که بعنوان‌سپرده شرکت درمزایده به‌صندوق‌هواپیمائی ملی ایران واقع‌درساختمان اداراتمرکزی پرداخت‌شده‌باشد در پاکت لاك‌ومهرشده‌به دفتردایره اموال‌تدارکات «هما» واقع درآشیانه فنی‌طبقه سوم (بعداز ساختمان اداراتمرکزی‌درفرودگاه مهرآباد)تسلیم ورسید دریافت دارند .

۲ـ پیشنهاد دهندگان میتوانند همه روزه غیر از روز های تعطیل از ساعت ۹الی۱۲جهت بازدید اجناس مورد مزایده و دریافت صورت ریز آن‌به انبار دایره اموال تدارکات «هما» واقع‌درفرودگاه جنوبی مهرآباد مراجعه نمایند .

۳ـ کلیه هزینه ها ازقبیل هزینه درج آگهی‌و حمل وسایل مورد مزایده‌از انبار دایره اموال ومالیات چنانچه تعلق بگیرد بعهده برنده مزایده خواهد بود .

٤ـ پیشنهاد های رسیده در ساعت ۹صبح‌روز دوشنبه ۶ر۶ر۲۵۳۷ دردفتر دایره اموال تدارکات «هما» (به‌نشانی نامبرده در بالا) بازو قرائت خواهد شد .

۵ـ به پیشنهاد های فاقد سپرده و یا کمتر از مبلغ سپرده مقرر و پیشنهاد هائی که‌بعد ازتاریخ ۵ر۶ر۲۵۳۷ تسلیم گرددترتیب اثر داده نخواهد شد .

۶ـ در صورتیکه برنده مزایده حاضر بانجام معامله نشود سپرده او بنفع «هما» ضبط ومعامله بابرنده دوم انجام خواهد شدودر صورتیکه‌برنده دوم نیز ازانجام معامله خودداری کند سپرده‌اوهم بنفع «هما» ضبط خواهد گردید.

۷ـ هواپیمائی ملی ایران دررد یا قبول یك ویا کلیه پیشنهادهامختار وحضور پیشنهاد دهندگان در جلسه مزایده بلامانع‌است.

تدارکات هواپیمائی ملی ایران «هما»

آگهی مناقصه شماره ۳

شرکت سهامی باطری سازی نیرو

٤۲ قلم لوازم بهداری

خود را از طریق مناقصه خریداری‌می نماید.

پیشنهاد دهندگان می توانند با مراجعه به امور مالی شرکت واقع درسلطنت‌آباد (تقاطع بلوارکوی نوبنیاد و جاده اقدسیه) و اخذ مشخصات فنی ، برك شرائط مناقصه را دریافت وپیشنهاد خود را طبق مفاد مندرج در برك‌شرائط مناقصه تنظیم و تاساعت۱۰ صبح روزچهارشنبه ۲۵ر۵ر۲۵۳۷ بدفتر دبیرخانه شرکت واقع در محل یاد شده بالا تسلیم نمایند .

شرکت سهامی باطری سازی نیرو

آـ۱۱۸۵٤

آگهی

شهرداری بناب دراجرای مواد ۱۶ و ۱۷ قانون نوسازی و عمران شهری ومواد۵و۶آئیننامه‌اجرائی تبصره (۲) ماده ۱۶ قانون

مذکور تصویبنامه مورخ۲۵ر۳ر۳۷و ۲۶ر٤ر۳۷ انجمن شهر و تائید شماره ۲۷۱۷ـ ۲ر۵ر۳۷ و ۲۰۵۹ـ۳۰ر۳ر۳۷ مقام‌فرمانداری شهرستان مراغه براساس اختیارات تفویضی شماره ۱۲۳۱۳ـ ٤ر۳ر۳۷استانداری معظم آذربایجان شرقی بدینوسیله‌اجرای طرح تعویض بلوار خیابان‌های ششم بهمن و سینا را بشرح‌زیر به‌اطلاع میرساند .

۱ـ تاریخ اجرای طرح مدت دوماه‌ومدت‌قبول اعتراضات از تاریخ نشر اولین آگهی بمدت دو ماه‌ومحل قبول اعتراضات‌دفترشهرداری بناب تعیین و اعلام میگردد.

۲ـ مفاد فهرست طرح در دائره ساختمانی‌شهرداری‌بناب‌برای‌ملاحظه مالکین املاك واقع در مسیر الصاق گردیده است .

۳ـ اعتراض دهندگان باید ضمن‌ارسال مدارك مالکیت یا تصرف خود ذیل برك‌اعتراض نشانی‌کامل‌وروشن‌خود را قید نمایند.

٤ـ شهرداری ضمن انتشار این‌آگهی نتیجه‌ارزیابی را برای هر یك از مالکین و مستاجرین واقع درمسیر طرح ارسال ومفاد این‌آگهی در معابر و تابلو های اعلانات شهرداری‌الصاق گردیده است .

۵ـ هر گونه‌اعتراض از طرف‌مالك‌و یا مالکین ویانمایندگان قانونی‌آنان و مستاجرین مانع عملیات شهرداری در اجرای طرح مذکور نخواهد بودو شهرداری در مدت معینه بوظایف‌قانونی خود عمل خواهد نمود.

سلامی شهردار بناب

بیمارستان فارابی:

صف طویل بیماران در پشت درهای بسته!

بیمارستان فارابی ، ازمعروف ترین و پر مراجعه کننده ترین بیمارستان های پایتخت است. این بیمارستان البته ، یك مرکز آموزشی ودرمانی تخصصی است که فقط در زمینه بیماریهای مربوط به چشم فعالیت دارد . بیمارستان فارابی ، به‌دانشکده پزشکی رازی دانشگاه تهران وابسته است و مثل غالب بیمارستان های وابسته‌بدانشگاه تعداد مراجعان آن بسیار زیاد است، آنقدر که‌غالب آنهابرای گرفتن نوبت ویزیت باید از ساعت چهار بامداد مراجعه کنند. ساعتها در صف طویل پشت درهای بسته بیمارستان بایستند تایرك نوبت ویزیت پزشك بگیرند واین ، درحالی است که ظرفیت پذیرش‌بیماران سرپایی در درمانگاه های بیمارستان فارابی، روزانه‌حدود ۴۰۰ بیمار است . ۸ درمانگاه. هر کدام‌باظرفیت ۵۰ نفر ...

غالب بیمارانی که بخصوص برای درمان بیماریهای چشمی مراجعه میکنند. ازاین گلایه دارند که فقط رزیدنتها ازآنها معاینه میکنند و از پزشکان متخصص واستادان ودانشیار نمی‌که باید رزیدنت ها را درحین معاینه بیمار راهنمائی کنند . خبری نیست .

یکی از کارکنان بیمارستان میگفت:

اساتذان و دانشیاران هم‌به بخش ها و درمانگاه ها می‌آیند، اما هرکدام . برحسب درجه و موقعیت علمی‌و اداری خود . روز در محوطه بیمارستان بسر میبرند. مثلا دانشیاران غالبا از ۹ تا۱۰و استادیاران از ۸٫۳۰ تا۱۰٫۳۰ درپیمارستان کار میکنند.

یك پیمار این‌حرف را رد میکرد و می‌گفت : بسیاری از استادان برجسته در اغلب‌ساعات برکار رزیدنت های درمانگاه ها. امری لازم و حتمی است .

از مسائل وناراحتی های همیشه مطرح بیمارستان‌فارابی نوبت های بسیار طولانی برای معالجه بیماران بستری استو مثلا برخی بیماران که « آب مرواریدی دارند. قبض‌هائی در جنگ اعتقاداست شرق‌و غرب

به بیماری که به «آب مروارید» مبتلاست ، برای یکسال بعد وقت میدهند !

می‌برند. اما نمیتوان انکار کرد که برخی از آنها، کم کاری‌می کنند وازآنجاکه تعدادمراجعان بیمارستان بسیار زیاد است . حتی گر یك پزشك، بخصوص استادان دانشگاه . کم کاری کند این امر بشدت محسوس است و باعث ناراحتی بیماران میشود.

بهرحال غالب بیمارانی که‌به درمانگاه های بیمارستان‌فارابی مراجعه میکنند، بوسیله‌رزیدنت ها و بدون سرپرستی و نظارت استادان و پزشکان متخصص . درمان میشوند و از آنجاکه بیماریهای چشمو معالجه آنها، امری کاملا تخصصی است . و چشم از عناصر بسیار حساس وجود آدمی است . دخالت و سرپرستی یك استاد دانشگاه وصت دارند که حاکی از آنست باید یکسال بعد برای بستری شدنو عمل چشم مراجعه کنند!

نوبت های طولانی برای‌چنین بیمارانی . بسیار خطرناك است و ممکن است در این مدت یك سال . آنهادچار حمله« آب سیاه » شدنو بکلی کورشوند. اما مسئولان‌پذیرش . به بهانه نداشتن جا، آنها را سر می‌دوانند . نکته جالب اینجاست که بیمارستان فارابی . شاید از معدود بیمارستان هایی باشد که بین بیماران مشمول خدمت درمانی و بیمارانی که دفترچه بیمه ندارند، تفاوت‌قائل میشود. البته بنفع بیمارانی که دفترچه در دست دارند ! در صف‌طویل یکی از درمانگاه خای فارابی ، یکی از بیماران میگفت :

پزشکان و مسئولان اینجا . ها. امری لازم و حتمی است .

از مسائل وناراحتی های همیشه مطرح بیمارستان‌فارابی نوبت های بسیار طولانی برای معالجه بیماران بستری استو مثلا برخی بیماران که « آب مرواریدی دارند. قبض‌هائی در جنگ اعتقاداست شرق‌و غرب

بیماران صاحب دفترچه خدمات درمانی رابراحتی می‌پذیرند و حتی برای بیمارپهای سخت که نیاز به بستری شدن باشد . تسهیلات زیادی قائل میشوند. اما بیماران‌آزاد. ازاین‌تسهیلات بی بهره‌اند که هیچ . در مواردی حتی سخت گیریهای بیرویه‌ای هم نسبت به آنها می شود. همین بیمار اضافه می کرد که علت این کم اعتنایی‌به بیماران آزاد این است که‌بعضی پزشکان، بیماران رابرای ادامه معالجه به مطب خود هدایت‌می کنند، قادر مطب شخصی . از بیماری که دفترچه هم‌ندارد . بهره برداری کنند !

در مقابل اعتراضات بیماران نسبت به کار رزیدنت ها . آنها نیز حرفهائی برای گفتن دارند. یکی از رزیدنت ها میگفت : دراین بیمارستان‌بزرك دانشگاهی که یك مرکز مهم آموزش پزشکی‌است ازآموزش کمتر خبری است .

آموزش در بیمارستان‌فارابی بصورت فصلی است. .فقط باقی است !

هنگام فصل امتحان مسئولان بیمارستان بفکر آموزش می‌افتند و برنامه هایی را آنهم‌به صورت آموزش تئوری درآمفی‌تئاتر بیمارستان اجرا میکنند. از رزیدنت ها برای معالجه یا بهتر گفته شودبرای راه‌انداختن بیماران استفاده میشود . امادر حین کار . از آموزش خبری نیست .همین رزیدنت میگفت: دانشگاه تهران . بورس هائی در اختیار مسئولین بیمارستان قرار داده تا در اختیار رزیدنت های علاقمند و شایسته قرار گیرد. اما مسئولین بیمارستان این بورس‌ها را ضبط کرده و به کسی نمی دهند.

همچنین مدرنترین وسایل و تجهیزات چشم پزشکی برای این بیمارستان خریداری شده ولی متخصصی‌که از این‌دستگاه ها و بخصوص دستگاه اشعه لیزر بطرز صحیحی استفاده‌کند بسیار کم است .

یکی از مسایل و مشکلات بزرك رزیدنت هاکه همه‌رزیدنت ها در بیمارستان های مختلف کم‌وبیش باآن درگیرند .حقوق بسیار ناچیز دوره رزیدنتی‌است و با همه گفت‌وگو ها هنوز مسئولان بیمارستان فکر می‌کنند یك رزیدنت حق دریافت حقوق نسبتا بیشتری راندارد . بنابراین رزیدنت ها مجبورند شبها در بیمارستان های‌مختلف کشیك بدهند و بیداری‌بکشند و صبح ها. خسته و خواب آلود بر سر کار بیایند .

سال گذشته . بدنبال‌شکایات متعددی که به وزارت بهداری و بهزیستی ارائه شد. هیاتی‌از جانب‌این‌وزارتخانه به‌بیمارستان فارابی آمدعضای هیات دردلها مشکلاتو مسائل را شنیدند و یادداشت کردند. اما وقتی‌رفتند. دیگرپشت سرشان را هم نگاه نکردند وکوه مشکلات. همچنان باقی است .

گردش در شهر

سه‌راه‌طرشت ـ حشمت‌الدوله:

رقت آورتر ازخیابانهای خارج از محدوده !

سه راه طرشت از انتهای دانشگاه جنك شروع میشودو ادامه آن خیابان حشمت‌الدوله را قطع میکند . این خیابان هم جزء خیابان هائی است که سابقا خارج شهر محسوب می شد.اما حالا شکر خدا داخل محدوده است .ولی دست کمی از خیابان هائی که در خارج محدوده . خود مردم برای ایاب و ذهاب میسازند ندارد. چرا که همین محدوده کم . دارای نواقص فراوانی است . ماشین های ،طراف ، آنرا بصورت یك پارکینگ عمومی در آورده‌اند . پیاده‌روها در اشغال دکانداران است و در جوی‌های آن آب. کثیف و متعفن جریان دارد و بفواصل مختلف همه جورچیزی اعم از تل‌های خاك تا وسایل اضافی مغازه داران در سطح پیاده‌رو ولو شده و جابجا اثر نفت و چربی در پیاده رو خیابان بچشم‌میخورد که حکایت از تعمیر ماشین و روغنکاری در فضای آزاد دارد !

واما خیابان حشمت‌الدوله‌از نظر بدی وضع ظاهر به‌گردپهای سه‌راه طرشت هم نمیرسد.چون بوضع واقعافلاکت باری رسیده است اولا در جلوی پلی ـ کلینیك‌فرمانفرمائیان‌و درسطح پیاده‌رو و خیابان وسایل ساختمانی بارتفاع ده مترراه عبور و مرور پیاده وسواره را بسته است. از طرفی برای‌سرو سامان دادن به وضع جوپهای آبرو مقدار زیادی بلوکه های سیمان دراطراف جوپها، تمامی سطح خیابان حشمت‌الدوله رادر کناره خیابان اشغال کرده و خاکپای کنده شده براثرندانم کاری دست‌اندر کاران تمام سطح خیابان را پوشانده . بطوری که اسفالت نه چندان قابل استفاده حشمت‌الدوله را قشری از خاك بقطر چند سانت پنهان کرده است . این‌خیابان که یکطرفه است، تنهاخیابانی است که محلات و خیابان آذربایجان رابه قسمت دیگر شهر یعنی خیابان سی متری و شاهپور علیرضا قاپهلوی‌و شده وصل میکندکه یك راه عبورو خلاصه یك شاهراه است که بیشترین بار ترافیك رابردوش دارد ،حال‌چرا به وضع‌ناهنجار این خیابان سرو صورتی‌نمی دهند خدا داند !

قهران‌نو منطقه وسیعی‌است ودر شرق پایتخت قرار دارد . برای تهیه این‌گزارش‌درخیابان های فرح آباد قهران‌نو . مهر بار. رضاشاه کبیر و فلکه چاپچی گردش کرده‌ایم.

اهالی این نواحی هم با مشکلات دیگر مناطق تهران چون خرابی اسفالت . شکسته بودن جویهای پراز زباله . سد معبر ویاکمبوددرمانگاه.مواجهند اما سوای اینها ، اهالی‌تهران نو گله‌های دیگری هم دارندکه چکیده آنها این است :

پر اثر قطع گاهو بیگاه‌برق. بیشتر یخچال ها و تلویزیون اهالی بعلت «سوختن »دردکان تعمیرکار جا خوش کرده‌است. رودخانه های این مناطق‌عموما کثیف و پراز زباله است وضمن توجهی داردنه به زشتی وقبح اعمالی که انجام میدهد.

تهران ،شهر غریبی‌است. دراین شهر بزرك .هرکسی. تاآنجا که باصطلاح تیغش می‌برد. کارش رایپش می‌برد.آنقدر که ایجاد سد معبری باین شکل‌که می‌بینید ، در مقابل‌هزارها هزار کار خلاف دیگر . هیچ‌است !و آنقدر که قبح اعمال خلاف در خیابان های شهرازبین رفته‌است !

تهران‌نو:

بوی جوی پراز زباله !

این که بوی تعفنش مشام اهالی را می‌آزارد. یك آشغالدانی متحرك است که کانون پرورش هزارو یك نوع میکرب دست اول و ناشناخته شدهو دائما سلامتی اهالی را تهدید می‌کند. هرچند خود اهالی می‌گویند مابسبب حسن همجواری با این فضولات . مصونیت‌پیدا کرده‌ایم و قنها ناراحتی ماسر کوفت میهمانان عزیز است که وقتی به خانه‌ما می‌آیند ، با لحن معذرت‌خواهی میپرسند: چطور توانسته‌اید با این بوی تعفن کنار بیائید و دم نزنید !

بسبب همین رودخانه ها و کثافت ناشی از آن ، منازل اطراف رودخانه‌ها قلمروبلامنازع پشه گردیدهو تا مسئولین امر بفکر یك لایروبی حسابی از رودخانه ها نیفتند کاریش نمی شود کرد و تاآن زمان که معلوم نیست در کدام قرن فرا میرسد باید یك طوری با پشه ها ساخت . در بعضی از مناطق این ذحیه چون‌خیابان فرح‌آباد و خیابان جنب آن . همچنین خیابان رضاشاه کبیروخیابان های منشعب از آن را برای‌گاز و تلفن و غیره ! کنده‌اند و در حال حاضر خاکهای کنارگودال ها تلنبار شدهو هر لحظه‌امکان این میرود که همین چاله ها فاجعه ساز باشند.

بسبب این که این نواحی در شرق تهران قرار دارد، درصبح ها اهالی باکمبود تاکسی برای رسیدن بمرکز شهر مواجهندو در نتیجه مجبورند باتوبوس شهری خودرا بسر کاربرسانند که متاسفانه تعداد اتوبوس کم و تعداد افراد اتوبوس سوارزیاد است که اینهم مشکلی است اضافه بر دیگر مشکلات مردم این نواحی . اهالی این مناطق برای دریافت گاز . بسبب تجربه‌ای که دراین مورد کسب کرده‌اند همیشه یك هفته قبل از اقدام گاز برای استفاده‌ازجق گاز و سایر وسایل گاز سوز در منزل ، تلفنی سفارش می دهند که باز هم‌متاسفانه گازبه موقع ارسال نمیشودو دست اهالی در حنا میماند .

کتابخانه و پارك ودرمانگاه دراین نواحی وجود ندارد و تنها درمانگاه آن در خیابان‌دماوند بقول اهالی . پزشك دائمی‌ندارد یاباید منتظر شیفت کار دکتر بخصوص باشند. چون دکترهای این‌درمانگاه شیفتی کار می کنند و مریض برای درمان‌باید پیه چندساعت انتظار را بتن بمالد و با مرضش یك‌جوری کنار بیاید تا دکتر متخصص را زیارت کند.

اهالی میگویند :

این رشته سر دراز دارد و باید در فرصتی دیگر بدردد دل وگلایه اهالی گوش داد . چرا که‌گله اهالی قهران‌نو خیابان های شرق قهران تنها این چند مشکل نیست آنها از خدمات شهری هم دل پرخونی‌دارند که حرف ازآن مثنوی معروف می شود!

از پشت دوربین

کارهای خلاف ، عمومی شده !

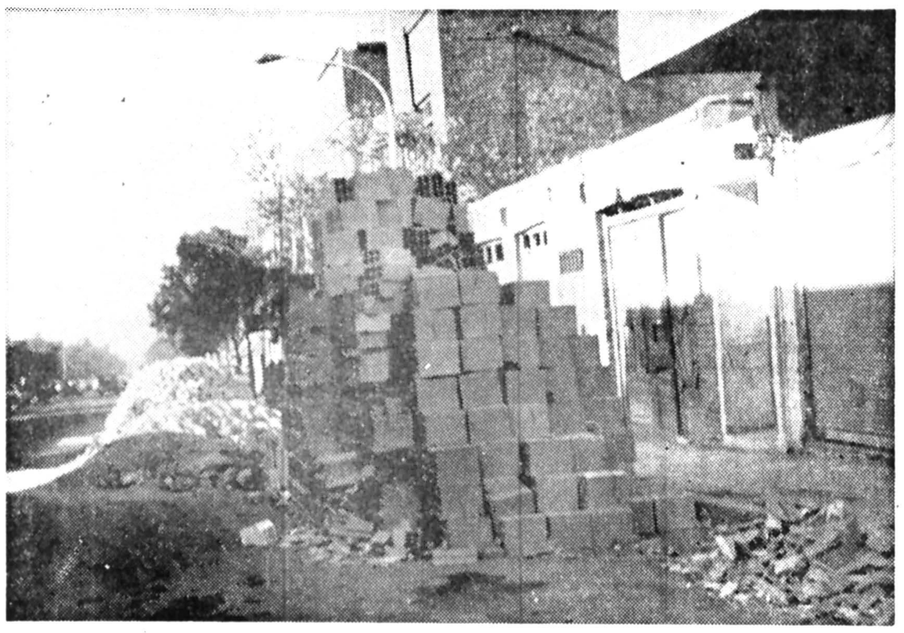

یك‌صحنه زشت و خطرناك در قهران! در پایتخت هر ۴ میلیون نفری ما. ازاین صحنه‌هادر خیابان های کوچك‌وبزرك مناطق مختلف زیاد بچشم میخورد.

می‌بینیدکه یك‌بساز و بفروش، چگونه نصف سطح‌خیابان رابند آوردهو راه عبور و مرور اتومبیل‌ها ومردم را بسته‌است. این‌کار . قانونا خلاف است. اماکسی نه‌به‌امرونهی قانون

سپاس فرهنگیان سراب

شاهنشاها

دبیران و کارکنان دانشسرای مقدماتی و مرکز تربیت روستا معلم سراب ، بمناسبت صدور فرمان شاهانه درمورد اجرای طرح کارانه ، تاسیس بانك فرهنگیان ـ همطرازی فوق‌العاده شغل معلمان‌باسایر کارمندان مراتب سپاس خویش رابخاکپای همایونی تقدیم میدارند .

از طرف دبیر و کارکنان دانشسرای مقدماتی ومرکز روستا معلم سراب ـ سید جواد نادری

آ ـ ۳۳۹۳

شاهنشاها

دبیران وکارکنان مدرسه راهنمائی تحصیلی ششم بهمن سراب سپاس بیکران خویش را بمناسبت صدور فرمان ترمیم فوق‌العاده شغل ـ اجرای طرح کارانه‌ـتاسیس بانك‌فرهنگیان به خاکپای همایونی تقدیم میدارند .

از طرف دبیران و کارکنان مدرسه راهنمائی تحصیلی ششم بهمن سراب ـ مهرانگیز غنی‌زاده

آ ـ ۳۳۹۷

شاهنشاها

دبیران و کارکنان مدرسه راهنمائی تحصیلی کورش کبیر سراب ، بمناسبت صدور فرمان شاهانه در مورد اجرای طرح‌کارانه ، ترمیم فوق‌العاده شغل ـتاسیس بانك فرهنگیان سپاس بیکران خویش را به خکپای ملوکانه تقدیم میدارند .

از طرف دبیران وکارکنان مدرسه راهنمائی کورش‌کبیرسراب قدرت فرقانی

آ ـ ۳۳۹۴

شاهنشاها

صدور فرمان همایونی در اجرای طرح کارانه معلمان، بانك فرهنگیان ترمیم فوق‌العاده شغل معلمان باردیگر نشان داد که توجهات و عنایات رهبر فرهنگ پرور ایران همیشه شامل حال ما معلمان بوده و خواهد بود کارکنان ودبیران دبیرستان پهلوی سراب مراتب سپاس خود را بخاك پای همایونی تقدیم میدارند .

از طرف دبیران و کارکنان دبیرستان پهلوی سراب ـ ابراهیم ساعدی

آ ـ ۳۳۹۳

شاهنشاها

دبیران کارکنان مدرسه راهنمایی حافظ سراب سپاس بیکران خود را بمناسبت صدور فرمان شاهانه در مورد اجرای طرح کارانه و تاسیس بانك فرهنگیان و همطرازی فوق‌العاده شغل معلمان به پیشگاه همایونی تقدیم میدارند .

از طرف دبیران و کارکنان‌مدرسه راهنمائی تحصیلی‌حافظ ابوالفضل عالی نژاد

آ ـ ۳۳۹۵

شاهنشاها

جان نثار افتخار دارد که سپاس قلبی عمیق خود را مبنی برفرمان یکسان نمودن‌فوق‌العاده معلمان باسایرکارمندان دولت تقدیم دارد .

از طرف دبیران و کارکنان مدرسه راهنمائی تحصیلی ستوان ضیاء مهر سراب عزیز شهابی .

آ ـ ۳۳۹۶

سانسور فیلم ، آگاهی مردم را مخدوش کرده است

بقیه ازصفحه ۹

بگیرد استثنا بود نه فیلمی که توقیف می‌شد اگر فیلمی اجازه‌ی نمایش پیدا می‌کرد همه جشن می‌گرفتند و خوشحال میشدند .

در حال حاضر بعنوان آدمی که معتقد است هنوز هم میتوان برای سینمای‌این مملکت کاری کرد اعلام‌میکنم که هیچکدام از این بازیها ، نمایشات‌دفع‌الوقت‌هاو امروز را به فردا انداختن‌ها را مطلقا قبول ندارم. من فکر می‌کنم دادن چنین جوابی به‌آدمهائی که‌سالهادرسینمای مملکت کار کرده‌اند، زحمت کشیده‌اند و حالادر وضعیت اسفناکی‌هستند درست‌نیست. دادن این جوابیه ادمهائی که‌به دفعات فراوان موقعیت زندگی خود و خانوادمشان بخاطر وجود سانسور در خطر از هم پاشیده شدن قرار گرفته وجدانی نیست.

مهدی رقابی: بنظر من تغییر دادن‌جهت گفته‌یانوشته یا اصولا ساخته‌ی هرانسان و عرضه کردن آن به مردم در حالی که با اصل خود تفاوت فاحش دارد نوعی خیانت است .

سعیدطلبی:کلاهبرداریست.

مهدی رقابی: ما که اینجا دورهم جمع شده‌ایم به یک سری حقایق آشنائی داریم و واقعیت های پشت پرده‌ی سانسور را خیلی خوب می‌بینیم .

بنده فکر می‌کنم اگر بگوییم که سانسور اصولا و کاملا وجود نداشته باشد عده‌ای با ما مخالفت کنند چرا که اکثریت مردمما متاسفانه‌هنوز به آن چنان سطح والای فرهنگی نرسیده‌اند که‌بتوانند فقدان سانسور را بپذیرند.

من تصور میکنم بهتراست به این صورت مسئله را عنوان‌کنیمکه سانسوروجود داشته‌باشد ولی‌نه‌به صورتی که مانع انجام کار شود و خفقان ایجاد نماید.

۲ـ۵۲ـ۱۴۰۱ـ۱۲
۱۵ر۵ر۲۵۳۷
ژاندارمری کشور شاهنشاهی
تجدید آگهی مناقصه‌خرید گوشت
هنك ژاندارمری قم جهت مصرف یکساله خود یك قلم‌گوشت‌گوسفند بامقدارومشخصات مندرجه در برك شرائط و مشخصات را از طریق مناقصه خریداری مینماید پیشنهاد دهندگان می توانند با مراجعه به پشتیبانی هنك و دریافت برك شرائط و مشخصات معامله پیشنهاد خودرا طبق مفاد مندرجه در شرائط معامله تنظیم وتا ساعت ۹ر۳۰ روز ۳۱ر۵ر۲۵۳۷ تسلیم مرکز پیام هنك نمایند .
اداره مناقصه‌گزار هنك ژاندارمری‌قم

برای آموزش
در هر زمینه
نیازمندیهای آموزشی
اطلاعات
شما را راهنمایی
می کند

مشاوره آموزش تحقیق
سازمان مدیریت صنعتی
مرکز آموزش
برای کلاسهای زیر که‌از تاریخ ۲۵ر۵ر۲۵۳۷ شروع خواهد گردید ثبت نام مینماید
آشنائی با ماشینهای محاسب الکترونیك و برنامه نویسی بزبان کوبول، برنامه‌ریزی خطی،مدیریت صنعتی، دوره عمومی مدیریت ، تکنولوژی رفتار و سیستمهای رهبری، سرپرستی ، مدیریت کارگزینی ، ارزیابی و طبقه‌بندی مشاغل ، بایگانی ، منشی برای مدیران ، آمار ، مدیریت مالی ، حسابرسی ، حسابداری بازرگانی و صنعتی ، سیستم کنترل انبار
آدرس: خیابان پهلوی ـ نبش خیابان جام‌جم ـ مرکز آموزش سازمان مدیریت صنعتی
تلفن : ۳ـ۲۹۱۰۸۱
۹ـ۲۹۴۱۵۲

راه‌آهن دولتی ایران
آگهی استخدام پیمانی
راه آهن دولتی ایران به منظور تکمیل کادر اداری خود ۱۱ نفر لیسانسیه علوم اداری ، مدیریت بازرگانی وحقوق را از طریق مصاحبه به عنوان کارشناس امور اداری ، براساس مقررات آئین‌نامه استخدام پیمانی قانون استخدام کشوری جهت انجام خدمت در شهرهای اراك ، اصفهان ، یزد، اندیمشك، اهواز، زنجان، تبریز، ساری ، شاهرود ، مشهدوزاهدان استخدام مینماید . داوطلبان واجدشرایط بادر دست داشتن یك برك فتوکپی از (شناسنامه ـ مدرك تحصیلی‌ـکارت پایان خدمت یامعافیت دائم ازخدمت) وظیفه ودو قطعه عکس ۴×۶ حد اکثر تا تاریخ ۵ر۶ر۲۵۳۷ به نشانی میدان‌راه آهن‌اداره کل کارگزینی راه‌آهن دولتی ایران‌ـ اداره استخدام مراجعه نمایند . پذیرفته شدگان پس ازیکسال دوره کارآموزی در اداره کل کارگزینی راه‌آهن به مراکز فوق اعزام خواهند شد.
راه‌آهن دولتی ایران

بازار

کمی پول، معاملات دست دوم اتومبیل را کاهش داد

در معاملات دست دوم، برخی از اتومبیلهای داخلی بیشتر از نرخهای مصوب بفروش میرسد

بازاردست دوم اتومبیل نسبت به نیمه فصل تابستان سال گذشته آرامتراست و بیشتر معاملات روی اتومبیلهای ساخت داخل صورت میگیرد.

واسطه های اتومبیل. دست دوم جملگی معتقدند که کم پولی امسال، کمتراجازه خرید اتومبیل بمردم میدهد و ضمناً بسیاری از افرادیکه توانائی خرید اتومبیل دارند اتومبیل مورد نیاز خودرادرخارج خریداری میکنند وباخودبه کشورمیاورند. درمیان اتومبیلهای وارداتی! اتومبیلهائی که از تخفیف سودبازرگانی استفاده میکنند یعنی ۴ در ۴ سیلندر با قدرت ۱۴۵۰ تا ۱۸۰۰ سانتی مترمکعب هستند بیشترواردکشور میشود. این اتومبیلها بیشترشامل بی ـ ام ـ و ۵۱۸ ـ فیات ۱۳۱ و ۱۳۲ ـ داتسون ـ گالانت وتویوتاوپژوی مدل «ال» و چند نوع اتومبیل دیگر میباشد.

ـــ بازار مناسب

بجز ازاین اتومبیل هابنز نیز بازارمناسبی دارد و خریداران آن کم نیستند. در میان اتومبیلهای داخلی پیکان دولوکس همچنان رکورددار فروش است و متقاضیان آن فراوانند این اتومبیل حدود پنج هزارتومان دربازار آزادگرانتراز قیمت رسمی است.

رنونیز درحدوددوتاسه هزارتومان و بیوک وکادیلاک ایران نیز بین ۵ تا ۱۵ هزار تومان ودر مواردی بیش از این رقم از قیمت های رسمی معامله میشود

همچنین اتومبیلهائیکه بوسیله بانک داریوش روی آنها وام داده میشود بیشتر مورد معامله قرارمیگیرد.

آرامش نسبی دربازار معاملات اتومبیل سبب شده است بسیاری از انواع اتومبیل دست اول بصورت نقد و اقساط بفروش برسد و بهره باقیمانده پول اتومبیلهائیکه باین صورت بفروش میرسد درحدود بهره بانکی است.

مدیران بنگاههای معاملات اتومبیلها همچنین میگویند با توجه باینکه تابستان به نیمه رسیده است وبتدریج سفرهای تابستانی آرام خواهد گرفت و همچنین با نزدیک شدن پایان سال مسیحی ۱۹۷۸ که عده‌ای از خریداران منتظر عرضه اتومبیلهای مدل ۱۹۷۹ خواهند ماند دریکی دوماه آینده بازار اتومبیل بازهم ساکت تر خواهد شد و عرضه اتومبیل نسبت به تقاضا فزونی خواهد یافت.

قیمت تعدادی از انواع اتومبیل دربازار دست دوم بشرح زیراست:

پیکان دولوکس ۵۳ـ۵۲ هزارتومان پیکان جوانان ۴۹ـ۴۸ هزارتومان ـ هیلمن ۳۹ هزار تومان ـ رنو ۴۱ هزارتومان.

نیازمندیهای اقتصادی

نرخ خرید و فروش ارز در بانکهای کشور

نوع ارز	نرخ خرید	نرخ فروش
یک دلار امریکا	۷۰/۳۵	۷۰/۶۰
یک دلار کانادا	۶۲ ۶۲	۶۲/۲۵
یک دلار استرالیا	۸۱/۸۵	۸۲/۲۰
یک لیره انگلیس	۱۳۵/۴۰	۱۳۷
یک مارک المان غربی	۳۴/۴۰	۳۴/۷۵
یک فرانک سوئیس	۴۰/۷۵	۴۱/۱۵
یک فرانک فرانسه	۱۶/۱۰	۱۶/۳۰
یکصدفرانک بلژیک	۲۱۹	۲۲۱
یک صد لیر ایتالیا	۸/۳۵	۳۲/۲۰
یک فلورن هلند	۳۱/۹۰	۳۲/۲۵
یک کورن سوئد	۱۵/۶۰	۱۵/۸۰
یک کورن نروژ	۱۳/۱۰	۱۳/۲۵
یک کورن دانمارک	۱۲/۶۵	۱۲/۸۰
یک شیلینگ اتریش	۴/۷۵	۴/۸۵
یک صدین ژاپن	۳۷/۳۰	۳۸/۲۰
یکصدروپیه هندوستان	۸۸۰	۸۹۰
یک دینار کویت	۲۵۷	۲۶۰/۵۰
یک دینار عراق	۲۳۹/۵۰	۲۴۲
یک دینار بحرین	۱۸۱	۱۸۶
یک ریال سعودی	۲۰/۳۰	۲۰/۸۰
یک درهم امارات عربی متحده	۱۷/۹۵	۱۸/۸۵

مضنه های بالاتابع نوسانات بازار میباشد

معاملات اوراق قرضه

نوع ورقه	تاریخ صدور	نرخ بهره درصد	نرخ بازده درصد	نرخ معامله
قرضه دولتی ۳ ساله	۳۵/۶/۱۲	۹/۵	۱۰	۹۹/۴۸
۵ ساله	۳۴/۲/۶	۱۰	۱۰	۹۹/۹۷
۵ ساله	۳۵/۶/۱۲	۱۰	۱۱	۹۷/۴۲
۷ ساله	۳۵/۸/۵	۱۰/۵	۱۱/۶۰	۹۵/۷۳
۷ساله	۳۶/۶/۷	۱۰/۵	۱۱/۶۰	۹۵/۲۸
۷ساله	۳۴/۲/۶	۱۰/۵	۱۱	۹۸/۴۶
۷ساله	۳۵/۶/۱۲	۱۰/۵	۱۱/۷۵	۹۵/۳۰

بورس

۱۷/۷ میلیون ریال سهام اوراق قرضه دربورس معامله شد

دیروز دربورس اوراق بهادار مجموعاً ۱۷ میلیون و ۷۱۸ هزارو ۷۱۱ ریال سهام و اوراق قرضه دولتی معامله شد.

ازاین مبلغ ۱۴ میلیون و ۲۷۲ هزار و ۸۳۵ ریال مربوط بفروش سهام و ۳ میلیون و۴۴۵ هزار و ۸۷۶ ریال بقیه مربوط به فروش اوراق قرضه دولتی بود. در معاملات دیروز بورس سهام سیمان کرمان با ۴۰ ریال کاهش و سهام قند کرمانشاه با ۳۰ ریال افزایش مورد معامله قرارگرفت.

حرفهایی از آن سوی سیم

ضیاء الدین علوی

اول خیابان مجیدیه مقابل کودکستان فرهاد و دانشگاه پدافند ملی، کوچه‌ای بدون نام و نشان است که اخیرا به لطف مسئولان شهرداری منطقه (!) آنرا زباله دانی هم کرده‌اند و بدتر از همه علاوه براینکه این کوچه اسم ندارد در حسرت اسفالت هم میسوزد.

از مسئولان شهرداری منطقه و اداره کل اسفالت تقاضا دارم نه بخاطر ساکنان کوچه بلکه بمنظور رفاه حال بچه های کودکستانی، این غنچه های تازه شکفته که هرروز از کنار تل زباله ها با آن بوی تعفن و خاکهای انبوه شده در کوچه میگذرند، دستور بدهند زباله ها را جمع آوری و کوچه را اسفالت کنند.

عباس توکل

از دو سال پیش زمزمه هائی شنیده میشود که مسئولان امور بدلیل واهی «بدهی زیاد» قصد فروش تنها هتل آبرومند شهرشاهی را دارند و همینطور مردم می شنوند که میخواهند بجای این هتل، هتل آبرومندتری (!) در یک نقطه مناسب شهر شاهی احداث کنند. اینک مردم شاهی از خود می پرسند اگر هتل کنونی بدهی دارد (که مفهومش یعنی درامد کافی نداشته است) چگونه است که میخواهند در نقطه مناسبی (!) هتل دیگری بسازند؟ و اگر هدف چیز دیگری است چرا رک و اشکار نمی گویند که «مردم شاهی لیاقت داشتن چنین هتلی را ندارند».

نورالله بختیاری

درسال ۱۳۳۶ وزارت دارائی که گویا دلش بحال کارمندان خانه بدوش این وزراتخانه سوخته بود زمین هائی را که به (زمین چای) معروف است از قرار متری ۱۴۵ ریال بکارمندان فروخت تا برای خود سرپناهی بسازند، اما از آنسال تا امروز که ۲۱ سال میگذرد هنوز از تحویل این زمین ها خبری نیست. یک روز می گویند این زمین ها ملی شده است و روز دیگر خبر میدهند که زمین ها دیگر ملی نیست و به صاحبانش پس داده میشود که در این میان ما کارمندان خانه بدوش هنوز نه صاحب زمین هستیم و نه پولی را که ۲۱ سال پیش پرداخته‌ایم بما پس میدهند. تکلیف چیست؟

مغز ما هم زیرکنترل نیروی مرموز است!

میگویند دانشجویان پزشکی با هر نوع بیماری که آشنا می‌شوند، تصور میکنند خودشان به آن بیماری دچار شده‌اند که البته عکس این قضیه هم صادق است یعنی بسیاری از ما مردم عادی بیماریهائی داریم که چون با آن آشنا نیستیم بدون آنکه از بیماری خود آگاه باشیم راست راست راه میرویم.

خدا پدر آقای مهندس رضا صدیق و آقای مهندس سعد جواد علوی را بیامرزد که با عنوان کردن بیماری خودشان مرا به مرضی که دارم بیماری کردند! این دو نفر در روزنامه اطلاعات عنوان کرده بودند که مغزشان تحت کنترل نیروی مرموزی است و این نیرو افکار آنها را کنترل میکند؟ آقای مهندس جواد سعدعلوی کشف کرده‌اند که نیروی مرموز حاکم بر ایشان از طرف سازمان مافیاست و آقای مهندس رضا صدیق هم قسم میخورند که دروغ نمیگویند و مغزشان تحت کنترل نیروی الکترونیکی قرار دارد و این نیرو به ایشان دستو میدهد!

من با خواندن این دو مقاله، تازه با خبر شده‌ام که تا به امروز در ردیف دو مهندس عالیمقام قرار داشته‌ام و خودم نمیدانسته‌ام؟ البته اینها در خارج تحصیل کرده‌اند و این بیماری را از خارج به عنوان سوغات با خودشان آورده‌اند، ولی من بیچاره رنگ اروپا و آمریکا را ندیده‌ام و به همین دلیل هم نمیدانم این نیروی مرموز از کجا سرچشمه میگیرد، با وجود این حاضرم قسم بخورم که یک نیروی مرموز مغز و فکرم را کنترل میکند، البته برعکس آقای سعد علوی که گفته‌اند این نیرو هر وقت بخواهد با ایشان تماس میگیرد، در مورد من فقط وقتی اخبار روزنامه‌ها را میخوانم یا به تفسیرهای سیاسی رادیو گوش میدهم یا فکرهائی میکنم که احیانا بوی قرمه سبزی میدهد سعادت احساس این نیرو دست میدهد!

اتفاقا همین چند شب پیش هم جناب نیرو بنده را مورد محبت قرار دادند، زیرا تیتر روزنامه‌ها برایم خیلی جالب بود که البته درشت‌ترین تیتر مربوط می‌شد به پیدا شدن فضای باز سیاسی، آزادی قلم و بیان و اجتماعات که پیش خودم فکر کردم (به بخشید خواستم فکر بکنم، ولی مثل اینکه آن نیرو قبلا دست مرا خواند و مثل امبولانس آژیر کشید!) بلافاصله چشمم به آزادی انتخابات افتاد و باز تا خواستم فکر کنم فرمان ایست داده شد؟ چند سطر آنطرفتر، پرداخت تفاوت حقوق بازنشسته‌ها و کارانه معلمین را خواندم و اضافه حقوقی که قرار است به همه کارمندان پرداخت شود، که باز هم با سوت مخصوص مواجه شدم. کم کم چشمم به اخبار خارجی افتاد و نگرانی‌یی که کارتر و محافل سیاسی غرب برای تامین حقوق مردم شرق دارند؟ در این لحظه بود که نیروی مرموز تمام وجودش را به کار انداخت و از هر طرف یک آژیر به صدا در آمد، بطوریکه سرم گیج رفت و هنوز هم منگ هستم، اما درست نمیدانم که تنها بندهٔ گنهکار، تحت کنترل این نیروی مرموز قرار گرفته‌ام یا جنابعالی هم، احساس میکنید که با این نیروی سوپر الکترونیک، مغزتان کنترل میشود و بیمار هستید؟!

در هر حال خداوند انشاءالله همهٔ بیماران را شفا دهد.

محمد علی گویا

دولت ۳۲۰ هزارتن گندم ازکشاورزان خرید

امروزاعلام شد که دولت تاکنون بیش از ۳۲۰ هزارتن گندم از کشاورزان خریداری کرده است.

خریدگندم داخلی از سوی دولت تاهنگامیکه کشاورزان علاقمند به فروش باشند ادامه خواهد یافت و باین ترتیب دولت ذخائر گندم خودرا تقویت خواهد کرد. ازسوی دیگر مطالعاتی در مورد قیمت خرید گندم درجریان است که پیش بینی میشود به افزایش قیمت بیانجامد.

دولت باین طریق سعی خواهد کرد کشاورزان را به تولید و کشت هرچه بیشتر گندم تشویق کند و مانع از آن شود که این گروه به کشت گندم رغبت کمتری نشان دهند.

قیمت خرید گندم از کشاورزان در حال حاضر تنی ۱۲۰۰ تومان است. گفته میشود درصورتیکه افزایش قیمت خریدگندم مورد موافقت قرارگیرد ما به التفاوت آن به کشاورزانیکه قبلا گندم خودرا به دولت فروخته‌اند پرداخت خواهد شد.

وزارت کشاورزی و عمران روستائی امسال تاکنون قرارداد خرید ۲۵ هزارتن سیب زمینی نیز با کشاورزان نقاط مختلف کشور منعقد کرده است.

ورود برخی از اقلام خوراک دام ـ ادویه و کنجاله آزاد شد

وزارت بازرگانی طی بخشنامه‌ای براساس تصمیم وزارت کشاورزی و عمران روستائی ورود تعدادی از اقلام محصولات کشاورزی و خوراک دام را طی شرایطی آزاد اعلام کرد.

فهرست این محصولات باین شرح است. دانه نیجر ـ تخم کتان برای مصرف طیور ـ تخم کنجد ـ تخم کرچک ـ موادادویه‌ای شامل، فلفل ـ زردچوبه ـ دارچین ـ زنجبیل ـ میخک ـ جوزوغیره نارگیل ـ پودرنارگیل ـ بادهندی (کاجو) ـ بادام زمینی ـ مغزگردو ـ فندق ـ تخم کدو. کنجاله ها شامل: (سویا ـ کنجد ـ منداب ـ کرچک) برای خوراک دام

ازلحاظ رعایت قانون حفظ نباتات مشروط براینکه دارای گواهی نامه کشور مبدا ازنظرعاری بودن کلیه آفات انباری خصوصا تورموگودرماگراناریوم باشند و منحصرا از طریق گمرکات بندرعباس ـ زاهدان میرجاوه ـ بوشهر ـ تایباد ـ خراسان ـ بندرشاهپور ـ خرمشهر ـ آبادان ـ بازرگان ـ جلفا ـ خسروی و بندرپهلوی واردگردد باانجام تشریفات قرنطینه نباتی بلامانع میباشد.

ضمناً چنانچه وارد کننده اقدام بورود محصولاتی نماید که مورد تائید وزارت کشاورزی و عمران روستائی قرارنگیرد باترخیص آن موافقت نشده و چنانچه نسبت به اعاده آن اقدام نگردد معدوم خواهد شد.

پذیرش عربستان سعودی در هیات اجرائی صندوق بین المللی پول

واشنگتن ـ اسوشیتدپرس قدرت های عمده صندوق بین‌المللی پول طی موافقت نامه‌ای که هنوز رسمیت نیافته است عربستان سعودی را بعنوان یکی از ارکان ۶ عضوی این صندوق انتخاب کردند بارسمیت یافتن این موافقت نامه عربستان سعودی دراین صندوق مدیراجرائی خواهد داشت.

روزنامه واشنگتن پست بدنبال این خبر که روز جمعه انتشار یافته نوشت با پذیرش عربستان سعودی در هیات اجرائی صندوق بین‌المللی پول دارای ۲۱ عضو موقتی خواهد بود که لااقل دوسال طول میکشد.

دراین صورت عربستان سعودی یک عضوعربی این سازمان خواهد بود که درردیف ۵ عضو قدرتمند دیگر یعنی ایالات متحده، انگلستان، المان، فرانسه، و آلمان غربی قرارخواهد گرفت، عضویت عربستان دراین صندوق درجلسه سالانه این صندوق که اواخر سپتامبر دراواشنگتن برگزار میشود رسمیت خواهد یافت. درحال حاضر صندوق دارای ۲۰ عضو است که ۵ عضوان که بیشترین اعتباررا در اختیار صندوق قرارمیدهند و ۱۵ کشور دیگر نمایندگی گروهی ۱۳۴ کشور دیگرجهان را دراین صندوق بعهده دارند.

تاکنون عربستان سعودی یکی از اعضاء ۱۴ عضوی گروه کشورهای عرب یا مسلمان بوده است که محمد العتیرش از کشورسوریه نمایندگی این کشورها را بعنوان یک عضو صندوق بعهده داشته است.

برای استفاده از یخچال فریزر آدمیرال گرفتن اجازه مخصوص از وزارت بازرگانی لازم نیست!

در حقیقت یخچال فریزر ۲۸ فوت آدمیرال یک کارخانه یخسازی است که بدون اجازه وزارت بازرگانی میتوان از آن بهره‌برداری نمود.
در یخچال آدمیرال عمل یخسازی بطورخودکار انجام میشود
در مرحله نخست ظرف یخساز از آب پرشده، سپس یخ ساخته شده در جایخی خالی میشود و ظرف یخساز مجدداً از آب پر شده و ساختن یخ تا پر شدن کامل ظرفیت جایخی ادامه میبابد.
در این هنگام یخساز بطور خودکار خاموش میشود و هنگامی که مقداری از یخ مصرف شود مجدداً یخساز کار خود را آغاز میکند.
حجم تولید یخساز در ۲۴ ساعت برای مصرف یک‌صدو بیست!!!! گیلاس نوشیدنی شما کافی خواهد بود.
در تصاویر میانی روپوش یخساز برداشته شده است تا طرز کار یخساز نشان داده شود.
یخچال فریزر سه درب آدمیرال ساخت آمریکا به ظرفیت ۲۸ فوت برای برق ۲۲۰ ولت و ۵۰ سیکل ایران ساخته شده است و بزرگترین و جادارترین یخچال آمریکایی است.
ترموستات قابل تنظیم آن به شما امکان میدهد که درجه برودت و سرمای یخچال و یا فریزر را بطور جداگانه و بدلخواه خود تنظیم کنید.
در طرح فضای داخلی آن نگهداری هرنوع مواد غذایی و نوشیدنی پیش‌بینی شده است.
طبقات داخلی آن در ارتفاعات مختلف قابل تنظیم است و سیستم پیشرفته ضدبرفک (فراست‌فری) همیشه داخل آن را خنک و پاکیزه نگه‌میدارد.
آب‌سردکن آن مستقیماً به جریان آب لوله‌کشی متصل است بنابراین هیچگاه دچار کمبود آب سرد نخواهید شد.
و بالاخره با پوششی همانند چرم در رنگهای قهوه‌ای، خردلی، زیتونی و سفید جلوه خاصی به آشپزخانه شما خواهد داد.

نماینده انحصاری در ایران شرکت سهامی خاص اتوتهران Admiral شماره ۳۵۳ خیابان کورش‌کبیر تلفن‌های ۷۵۷۳۱۱ تا ۲۰

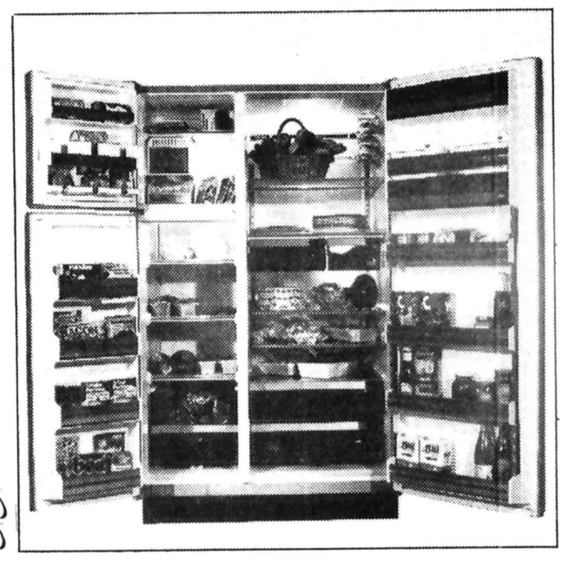
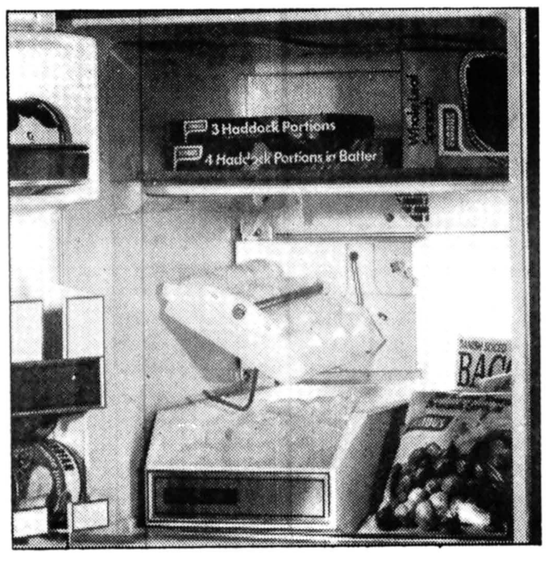

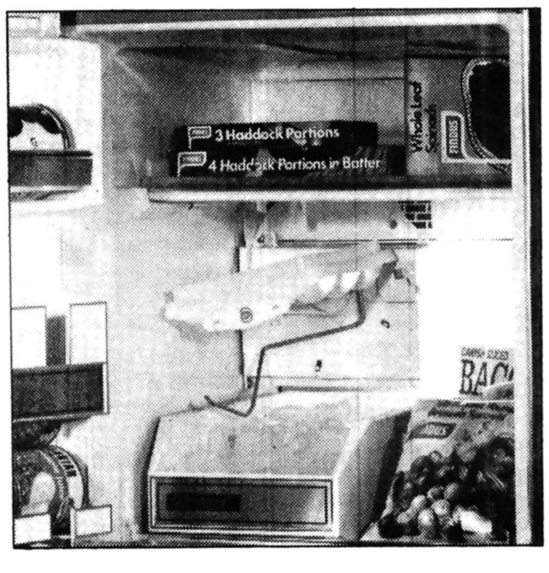

مددکاران ، روح خسته و جسم رنج کشیده بیماران، بزهکاران خردسال و سلول نشین های تنها را تقویت می کنند و پرورش می دهند

مددکاران اجتماعی: سنگ صبور آدم های دردکشیده و بیمار

این فرشتگان بی بال و پری که در بیمارستانها، کانونهای اصلاح و تربیت و دادگاهها و ندامتگاههای شهر روح فرسایش یافته آدمها را آرامش می بخشند و پرورش میدهند

درکارشان با مشکلات متعدد و پیچیده ای رودر رو هستند، مددکاران اجتماعی شنونده صبور و پرحوصله آدمهای درد کشیده و بیمارند و برای کمک و یاری به دردمندان تمام‌وقت و نیروی خود را بکار می گیرند، اما کسی پیدا نمی شود که به درد و مشکلات آنان گوش بسپارد و چاره ساز گرفتاریهایشان باشد. مددکاران اجتماعی وجودشان در بیمارستان ها و ندامتگاهها و هرجا که دردی نهفته باشد غنیمتی بزرگ است بیمار در بیمارستان بجز دارو و پزشک و خدمات درمانی نیاز به تقویت روحیه و امید دارد تا خلوت پرسکوت و رنج تنهائی را فراموش کند، این خدمت بزرگ انسانی را چه کسی می تواند باو بدهد جز مددکار اجتماعی.

کودک کم سن و سالی که براثر یک اشتباه یا ندانم کاری راهش به دارالتادیب کشیده شده و روزهای سخت تنهائی و محبس را می گذراند چنان پیوند محبت آمیزی با مدد کارش می بندد که مثل یک برادر یا خواهر با او درد دل می کند و با صراحت و صمیمیت از رنجهایش پرده برمیگیرد.

اندوه یک مددکار هرگز پایان نمی‌گیرد. و هیچکس مددکار غمهای اونیست!

مددکاری در ایران هنوز مثل بعضی از حرفه ها و رشته های اجتماعی دیگر ناشناس باقی مانده است و مردم ازرا جدی نگرفته‌اند. درحالیکه دگرگونیهای اجتماعی، صنعتی شدن جامعه و ظهور پدیده های جدید و غیر منتظره متخصصین علوم اجتماعی را ناگزیر کرده است تا برای مقابله با مشکلات روحی و فکری افراد متوسل به علم مددکاری شوند و برای از میان بردن مشکلاتی از قبیل بیماریهای جسمی و روحی، مسائل بهداشتی، درمانی، تعلیم و تربیت، کجرویها، الزامات اجتماعی و نابسامانیهای خانوادگی و مسائل اقتصادی از این رشته صد در صد اجتماعی بهره گیرند. فرشته خدائیان رئیس آموزشگاه عالی مددکاری با اشاره به اهمیت خاص این حرفه در جامعه می گوید: مددکاری در حال حاضر بعنوان یک حرفه چاره ساز و تسلی بخش دردهای اجتماعی معرفی شده است، اما چاره سازی باین آسانی هم که گفته می شود عملی نیست، زیرا مددکار باید علاوه برآموزش تئوری که در آموزشگاه می بیند عملا فرصت پیدا کردن تجربه را نیز بدست آورد و مسائل اجتماعی را بشناسد و با درد آدمهای جامعه از نزدیک آشنا شود تا در مواجه با مشکلات خود را نبازد و قادر باشد که راه حل مورد نیاز را پیدا کند. بعلاوه آشنائی با موسسات اجتماعی و منابعی که قادر به مدد دهی هستند برای مقابله با مشکلات ضروری است، مددکار باید آنقدر کارائی داشته باشد تا دامنه اقداماتش وسیع گردد بطوریکه درروبا روئی با مشکل مدد جویان قادر به عمل و اتخاذ طریق قاطعانه باشد.

وی اضافه می کند: اگر مددکار آدم زودرنج و حساسی باشد نمی تواند از نظر شخصیتی مقاوم باشد بخاطر اینکه مددکاری، کار مشکلی است و در واقع مددکار باید یک سنگ صبور باشد مشکلات، دردها رنجها و کمبودهای مددجو را ببیند بررسی و تجزیه و تحلیل کند و مهمتر اینکه یاد بگیرد که چگونه با مشکلات روبرو شود و به آنها فائق آید بنابراین مددکاران حتی تا دوسال بعد از انجام دروس خود باید حتما زیر نظارت سرپرستان قرار گیرند تا بتوانند راجع بموارد ضروری که قادر به تصمیم گیری نیستند با آنها مشورت کنند، فرشته خدائیان تاکید میکند که حتی یک مددکار تحصیل کرده مجرب پس از سالها تحصیل و کار در برخورد با موضوعی احتیاج بمشاوره و اظهار نظر دارد که در این مورد میتوان از روانشناسان نیز کمک گرفت

وی می افزاید: ما برای سهولت بیشتر کار، دانشجویان را در جامعه می گوید: مددکاری در حال حاضر بعنوان یک حرفه چاره ساز و تسلی بخش دردهای

مددکاران، جائی در نقش مادر، جائی خواهر و جائی همه پناه و امید ظاهر می شوند

در سال اول به موسساتی مثل درمانگاهها و بیمارستانها برای کار ورزی انفرادی میفرستیم در حالیکه در سال دوم اغلب کارهای گروهی انجام میدهند که این تقسیم بندی با توجه بوضع نمرات دانشجو انجام میشود، در میان مددکاران که آمسال تربیت کردیم و ۶۰ نفر از آنها فارغ‌التحصیل شده‌اند کمبود مددکاران حقوقی برای کار در دادگاهها و دادگاههای اطفال خصوصا وکانون اصلاح تربیت بشدت محسوس است که در سال آینده در این رشته داوطلب خواهیم پذیرفت

وظیفه مددکار

رئیس آموزشگاه عالی مددکاری اجتماعی میگوید: دنبال کردن موضوع و مشکل مددجو تا جائی باید برای یک مددکار مطرح باشد که مددجو تا حد قابل قبولی کمک و مدد دریافت کند و مشکلش برطرف شده باشد، بعلاوه نکته مهمتر پیدا کردن شناخت و درک منطقی بموضوع واصل خودیاری از سوی مددجو همیشه در صدر قرار دارد که پیدا شدن این شناخت در مددجو در دنبال کردن موضوع و مسئله از سوی مددکار، در طولانی شدن یا کوتاهی راه تاثیر کلی خواهد داشت بعبارت دیگر بهر نسبت که مددکار مجربتر و کارآزموده تر باشد بهمان نسبت موضوع و مشکل مبتلا به مددجو می تواند متوقف و خاتمه یافته تلقی گردد.

بقیه در صفحه ۲۳

طی مراسمی با حضور جناب استاندار اصفهان و تیمسار رئیس هیات مدیره و مدیرعامل «هما»

دفتر فروش جدید «هما» در اصفهان گشایش یافت

دفتر جدید «هما» درمجموعه تجارتی شاه عباس قرارداد و به سبک معماری سنتی ایران هماهنگ با سایربخشهای این مجموعه ساخته شده است.

استاندار اصفهان و سایرمدعوین از قسمتهای مختلف دفترفروش جدید «هما» دراصفهان بازدید بعمل آوردند که درهرقسمت توضیحات لازم داده شد

تیمسارسپهبدعلیمحمد خادمی رئیس هیئت مدیره و مدیرعامل هما طی سخنان مبسوطی به پیشرفتهای شگرف هواپیمائی «هما» طی شانزده سالی که از تاسیس آن می گذرد اشاره نمود

عصرروز چهارشنبه ۱۱ امرداد ماه دفترفروش جدید «هما» دراصفهان درحضور جناب آقای اکبرزاد استاندار اصفهان و تیمسارریئس هیات مدیره و مدیرعامل «هما»، همچنین با شرکت جمعی از مدیران کل، معتمدین و اهالی اصفهان و چند تن ازمقامات هواپیمائی ملی ایران گشایش یافت.

استاندار اصفهان بنمایندگی از طرف مردم این استان، از مقامات «هما» بخاطرتسهیلاتی که هواپیمائی ملی ایران «هما» برای اهالی استان اصفهان فراهم آورده است سپاسگزاری کردند و آرزو نمودند اینگونه برنامه های توسعه‌ای «هما» که به نفع مردم اصفهان و بسود بسیاری دیگر از مردم ایرانی و خارجی است که بقصد دیدار از آثارتاریخی و یا بمنظور کارهای فرهنگی و صنعتی و بازرگانی به اصفهان میآیند افزایش یابد.

استاندار اصفهان ضمن سخنان خود از «هما» بعنوان بهترین معرف ایران متحول امروز درکشورهای مختلف جهان نام برندو ضمن تقدیراز فعالیت های این سازمان، اظهارامیدواری کردند مردم اصفهان نیز با ایجاد امکاناتی بمنظور ایجاد تسهیلات بیشتر درکار «هما» بتوانند سهم کوچکی دراجرای برنامه های توسعه‌ای هواپیمائی ملی ایران بعهده بگیرند.

بعد از سخنان استاندار تیمسار سپهبدعلیمحمد خادمی رئیس هیات مدیره و مدیرعامل «هما» طی سخنانی گفت:

جناب آقای استاندار، نمایندگان محترم مجلسین سنا و شورا خانمها و آقایان، هموطنان عزیز اصفهانی، و حضارگرامی

برای من جای بسی خوشوقتی است که درفرصت گشایش ساختمان جدید شعبه «هما» دراصفهان این امکان را یافتم تا جمعی از دوستان محترم، هموطنان و همشهریان عزیز و گرامی و خوش قریحه اصفهانی‌ام را ملاقات کنم. و بدین مناسبت از طرف همکارانم و شخص خود از جناب استاندار و خانمها و آقایان نهایت تشکر مینمایم.

همچنین خوشحالم که این فرصت بدست آمد که اقدام دیگری از طرف هواپیمائی ملی ایران «هما» ارائه گردد که هرقدرهم کوچک باشد ولی چون درجهت خدمت بیشتر به مسافران و درنهایت امر خدمتی به جامعه ایرانی است با ارزش و مهم خواهد بود.

امرحمل و نقل هوائی بازرگانی عامل بسیار موثری درایجاد تحول درهرجامعه و بخصوص درجوامع درحال پیشرفت محسوب میشود و دراتسمیه نیز براهمیت و ارزش این عامل موثردرارتباط همه جانبه ملل و کشورها افزوده خواهد شد و بهمین مناسبت من و همکارانم در «هما» معتقدیم هرقدمی که درتامین راحتی و رفاه بیشتر مسافران برداشته شود، خواه از طریق برقراری پروازهای بیشتر و یا هواپیماهای مدرن و راحت‌تر، خواه از طریق گسترش دفاتر فروش بنحوی که آمادگی برای دادن سرویسهای کاملتری داشته باشد و از تراکم مراجعه کنندگان بکاهد، درحد خود خدمتی ارزنده بشمار میآید. لزوم این خدمات خاصه درشهربزرگ و زیبا و تاریخی اصفهان که آنرا بدلیل آثارارزنده و دیدنی‌اش «نصف‌جهان» مینامند و امروز دومین شهربزرگ ایران محسوب میشود بسیار محسوس است، زیرا شهراصفهان نه تنها بدلیل مرکزیتی که بلحاظ ایجاد مجتمع های علمی و صنعتی و تجاری موجب رفت و آمد زیاداستادان، مدیران، متخصصان و صنعتگران ایرانی گشته، بلکه بدلیل جاذبه های جهانگردی‌اش مورد توجه جهانگردان بسیاری از ملل میباشد که از اقصی نقاط عالم برای دیدن آثار باستانی اصفهان به این شهر میآیند.

لذا درحال حاضر با گشایش این دفتر جدید، هواپیمائی ملی ایران ۳ دفتر فروش در ۳ نقطه پرجمعیت اصفهان و یکی هم درمجتمع نوب آهن ایجاد کرده است تا همه مسافران این شهر که با «هما» پرواز میکنند، چه ایرانی و چه خارجی، از رفاه بیشتری برخوردارگردند. دفترجدید «هما» درمجموعه شاه‌عباس چنانکه ملاحظه میفرمایند بطرزجالبی بوسیله متخصصین ایرانی (آقای دکترزرین افسر) طرح‌ریزی و بوسیله متخصصین ایرانی که حضوردارند ساخته شده است که بدین مناسبت از آنان قدردانی میشود و توضیحات لازم را هم آقای دکتر عزیزاله راسخ و خوداقایان متخصصین باستحضار میرسانند.

از نظر توسعه پروازهای «هما» لازم است اشاره کنم که از اواسط اسفندماه گذشته تاکنون هواپیمائی ملی ایران «هما» درامرگسترش پروازهای داخلی خود و نیز اقدامات رفاهی هموطنان دراستانهای مختلف اقدامات بسیار سودمندی انجام داده است که از جمله برقراری پروازهای هواپیماهای پهن‌پیکر AIRBUS از تهران به مشهد شیراز، آبادان و تبریز، همچنین برقراری پرواز مستقیم تبریز و رضائیه به مشهد و پرواز ازشیرازبه اروپابخشی از این اقدامات هستند. گسترش پروازهای داخلی و منطقه‌ای و بخدمت گرفتن هواپیماهائی باظرفیت مسافربری بیشتر و ایجاد امکانات رفاهی که بنحو روزافزونی در «هما» دیده میشود، دلیل خواست و استقبال هموطنان از خدمات «هماست».

درتمام طول ۱۶ سالی که از تاسیس «هما» گذشته است همواره هموطنان، شاهد تحولات شرکت هواپیمائی مملکت خود بوده‌اند، تحولات هرگز خودبخود بوجود نمیاید. ما همیشه برنامه‌ریزی‌هائی برای آینده کردیم و همیشه از برنامه های خود جلوتر بودیم و حالا هم حتی برای ۱۵ سال آینده، همه چیز برنامه‌ریزی و تدوین شده است. بررسیهای دقیقی که طی قریب یکسال تحقیق و مطالعه و با توجه به تمام نیازهای اجتماعی دوامرحلی نقل هوائی بازرگانی به انجام رسیده برنامه ۱۵ ساله «هما» را تشکیل داده است. برنامه‌ای که بخوبی امروز، فردا و پس فردای هواپیمائی بازرگانی کشورعزیزمان ایران را درجلوی چشم همه ما میگستر اند. درحال حاضربخوبی میدانیم که طی ۵ سال آینده دقیقا چه کارهائی باید انجام بدهیم، در ۵ سال دوم برنامه های ماکادامست و بالاخره در ۵ سال سوم درچه مسیرهائی باید فکر کنیم و تصمیم بگیریم و اقدام نمائیم.

انتخاب هواپیمای AIRBUS باتوجه به ظرفیت آن و با درنظرگرفتن امکانات فرودگاههای کشور، طی همین بررسیها صورت گرفت و «هما» قراردادخرید ۶ فروند آنرا با کمپانی AIRBUS به امضاء رساند که تحویل آنها از پائیز سال آینده آغاز خواهد شد و براساس قرارداد، حق خرید نوبت سه فروند هواپیمای AIRBUS دیگر به «هما» داده شده است که امید است بزودی آن خرید نوبت هم تبدیل به خرید قطعی بشود و بنابراین تعداد کل این نوع هواپیمای «هما» تا سه سال آتی به ۹ فروند خواهد رسید. ذکر این نکته نیز ضرورت دارد که گسترش بازهم بیشترامکانات پروازهای بین‌المللی «هما» همیشه مورد توجه بوده و هست و برای این منظور قراردادجدیدی برای خرید ۵ فروند دیگر از هواپیماهای جمبوجت پهن‌پیکر ۷۴۷ با کمپانی بوئینگ منعقد کرده‌ایم که این هواپیماها از تابستان سال ۲۵۳۸ تا اواخر سال ۲۵۴۰ بمرورتحویل «هما» خواهند شد.

با گسترش امکانات پروازی هواپیمائی ملی ایران، شبکه پروازهای داخلی و خارجی «هما» درحد چشمگیری افزایش خواهد یافت و مخصوصا با پیش‌بینی هائی که درمورد گسترش پروازهای داخلی و منطقه‌ای بعمل آمده نقاط داخلی این کشورازیکسو هرچه بیشتر به یکدیگر مربوط خواهند شد و از سوی دیگر بطورگسترده‌تری با نقاط مختلف جهان مرتبط خواهند گشت. بی تردید افزایش پروازهای اصفهان نیز بدلیل اهمیتی که این شهرازنقطه نظرهای جهانگردی و علمی و اقتصادی داراست، درصدربرنامه‌های «هما» قراردارد و افزایش امکانات و بهبود خدمات مورد لزوم دررابطه با این گسترش است بهمین مناسبت خوشوقتم باطلاع برسانم که پس از آمادگی و پایان ساختمان ترمینال درفرودگاه جدید اصفهان (پایگاه خاتمی) پروازهای «هما» با هواپیماهای AIRBUS هم به اصفهان شروع میگردد و امیدواریم بتوانیم از بهارسال ۲۵۳۹ شاهنشاهی پروازهائی بین تهران و اصفهان برقرارنمائیم که مسافران بتوانند بدون خرید بلیط قبلی و یا نگاهداشتن جابه فرودگاهها درتهران و اصفهان مراجعه و درهمانجا بلیط‌خریداری و سوار هواپیما شده وسرساعت تعیین شده قبلی عزیمت نمایند، درحقیقت خرید بلیط و گرفتن جانوبتی خواهد بود و هرکس زودتر آمد بلیط‌خریداری و زودتر سوارمیشود. و علاوه برآن امیدواریم موفق گردیم یکی از بهترین هتلها را دراین شهربوجود آوریم تادرتامین رفاه جهانگردی و مسافران و حتی ساکنان این شهرهم قدم مثبت دیگری برداشته باشیم.

افزایش پروازهای عتبات

اماخبری که مطمئن هستم بیش از هرچیزی هموطنان عزیز را خوشحال خواهد کرد، افزایش پروازهای «هما» به عتبات عالیات است که قبلا فقط دو پرواز هفتگی با همکاری سازمان اوقاف به بغداد داشتیم که تکافوی نیازهموطنان عزیزمان را نمیکرد و بهمین مناسبت این دوپرواز به هفت پرواز هفتگی تبدیل شد که روزانه ۱۰۸ مسافرمیتوانند بصورت گروهی زیرنظرسازمان اوقاف و باپروازهای معینی به بغداد عزیمت و به زیارت قبورمتبرکه مشرف شوند. بعلاوه، سه پرواز برنامه‌ای هم بطورهفتگی به بغدادایرشده است که مسافران بدون محدودیتهای زمانی و سفردردستجات گروهی میتوانند به بغداد پروازنمایند و جمع پروازهای «هما» به بغداد به ۱۰ پرواز هفتگی رسیده است. علاوه بران بازهم جای خوشوقتی است که اعلام نمایم درآینده نزدیکی که امیداست قبل اززمستان آینده باشد هفته‌ای دویا سه پرواز هم به امان خواهیم داشت و ۲ یا ۳ پرواز هم از تهران به دمشق و امیدوارم با آماده شدن پایگاه خاتمی، پروازهای مستقیم اصفهان به جده را نیز به هنگام حج تمتع انجام دهیم و بدین طریق ملاحظه میفرمائید که نهایت سعی را بعمل آورده‌ایم تازائرین عتبات عالیات و حجاج محترم ایرانی بتوانند درکمال رفاه و آسایش به اقصی نقاط زیارتی مسافرت نمایند و فرایض مذهبی خود را بجا آورند.

جناب آقای استاندار، لازم میدانم قبل از خاتمه سخنانم از تشریف فرمائی‌تان دراین مراسم تشکر کنم. بیش از این وقت عزیزجنابعالی و خانم ها و آقایان را نمیگیرم و فقط اضافه میکنم آرزودارم هواپیمائی ملی ایران «هما» بتواند بیش از پیش درجهت تامین نظرات رهبرعالیقدرمملکت و درراه سربلندی و اعتلای بازهم بیشترایران عزیز و تامین نیازهای هموطنان گرامی گام بردارد.

مجددا یکباردیگر از تشریف فرمائی جنابعالی ـ جناب استاندار و خانمها و آقایان محترم عرض تشکر و امتنان دارم.

درپایان آقای دکتر عزیزاله راسخ معاون مدیرعامل درامور خدمات عمومی درباره خصوصیات ساختمان دفترجدید «هما» دراصفهان گفتند:

جناب آقای استاندار، جنابان نمایندگان ارجمند مجلسین سنا و شورایملی دوستان و حضارگرامی،

با تشکر از فرصتی که برای عرض چند نکته درمورد کیفیت ساختمانی دفتر فروش جدید «هما» دراصفهان بمن داده شد، مایلم پیرو فرمایشات تیمسارریاست هیئت مدیره و مدیریت عامل «هما»، یکی دوجمله نیز درمورد شهربزرگ و تاریخی اصفهان بازگو نمایم که البته دور از موضوع صحبتم نخواهد بود.

درکتب تاریخ آمده است که سی قرن پیش از میلاد مسیح، زاینده‌رود مرکز قصبات و قراءآباد بوده و درکتیبه های زمانهای قدیم، اصفهان به اسم (گاویاگی) قید شده و محققان معتقدند که این کلمه همان مفهوم شهربزرگ و زیبا و درکنار تمام مواهب خدادادی، شاهد آثار عظیم معماری خاص ایرانی هستیم و سبک معماری خاص اصفهان تجلی نهایت ذوق و قریحه زیبائی‌پرور ایرانی است کما اینکه بسیاری از معماران بزرگ جهان، سبکهای ساختمانی موجوددراصفهان را درمقالات خود زیباترینها ذکر کرده‌اند و حال دراین مجموعه ساختمانی که مجموعه تجارتی شاه عباس نامگذاری شده، مظهری از نبوغ ایرانی درآفرینش طرحهای دلپذیررا می بینیم که درقلب اصفهان و مقابل هتل شاه عباس بناشده است. هواپیمائی ملی ایران بمنظور تاسیس دفترجدید فروش محل فعلی را از شهرداری اصفهان که مالکیت مجموعه را دارامی باشد حدود یکسال و چند ماه قبل باجاره گرفت و با مذاکراتی که با مقامات شهرداری بعمل آورد درمورد اجاره توافق حاصلشد و بجا است که دراینموقع از جناب آقای زادااستاندار محترم و آقای آزمایش شهردار وقت اصفهان که نهایت همکاری را جهت حصول این توافق مبذول فرموده‌اند تشکر نمایم. همانطور که ملاحظه میفرمایند دفترفروش جدید «هما» دراین مجموعه، مطابق و هماهنگ با طرح سایربخشها ساخته شده است. مساحت این دفترفروش درحدود ۵۴۳ مترمربع است که شامل سه طبقه میباشد.

طبقه هم کف که مساحت آن ۲۳۲/۵ مترمربع میباشد، به سالن فروش اختصاص داده شده و دارای محل فروش بلیت به تعداد ۸ کانتر مجهزبه دستگاههای کامپیوتر میباشد که درزوایای آن، قسمت اطلاعات، دفتر سرپرست فروش، محل انتظارمشتریان، باجه بانک، آبدارخانه و سرویسهای بهداشتی قرارگرفته است.

درنیم طبقه فوقانی به مساحت ۱۱۸ مترمربع، بخش رزرواسیون تلفنی، تلکس، استراحت کارمندان، آبدارخانه، رختکن و سرویسهای بهداشتی قراردارد.

درطبقه دوم که مساحت آن ۱۹۲/۵ مترمربع میباشد، دفتر رئیس فروش و بخش مربوط به امور مالی و اداری قراردارد که دارای ورودی جداگانه‌ای است.

طرح دکوراسیون این دفتر توسط مهندسین مشاورارزی تهیه و قرارداد اجرای این طرح درتاریخ ۲۵۳۶/۱۱/۲ شاهنشاهی از طریق مناقصه بمدت ۱۰۵ روز بین هواپیمائی ملی ایران «هما» و دفتر ساختمان اصفهان امضا و مبادله گردید. نظارت این طرح توسط مهندسین مشاور و امور طراحی ساختمان خدمات عمومی «هما» انجام گرفته است.

گوناگون

بقیه از صفحه ۷

رمضان تجلی قدرت با شکوه اسلام

این معبود آهریمن باشد یا خدا، خدا باشد یا شهوت یابت و در فرهنگ قرآن و اسلام که همه مفاهیم و لغات دگرگون گردیده اجازه نمی دهد که موجودی بنام انسان و تحت عنوان آدم موجود دیگری را بستاید. در مفهوم مقدس اسلامی عبادت و تمامی مشتقاتش مشتمل بر سیر و سکون انسان در راه خدا میشود و شکل دیگر از عبادت را جز انحراف و خسران و زیان و ذلت و خواری نمی داند.

در معارف اسلامی اطاعت که مرتبه پائین و پائین‌تر از عبادت است چنانچه در معصیت الهی صورت گیرد و اطاعتی باشد که مخالفتی از خداوند را دنبال کند سرانجام بشکل عبادت غیر از خدا درخواهد آمد.

امام صادق علیه السلام میفرمود من اطاع معصیته فی معصیة الله فقد عبد (کافی ج ۲ ص ۳۹۸) آنکس که مردی را در معصیت خداوند فرمانبری کند رشته بندگی خدا را گسسته و سردر برابر او به بندگی فرود آورده است. مجتمع اسلامی آن نیست که تنها نمازهای پنجگانه‌ای و یا روزه رمضان را بوقت و بهنگامش عمل کند بلکه عبادت اسلامی با توجه به ده ها آیه و حدیث معتبر دینی شکل خاصی ندارد. که مهر عبادت را در پیشانی شخص و یا افرادی چند ترسیم بنماید، نماز و روزه یکی از اشکال اطاعت و عبادت می باشد و جلوه های دیگر عبادت اسلامی را باید در تمام جنبه های زندگی و رویدادهای روزمره (امت عابد) (ملت عابد) جستجو کرد.

عبادت در اندیشه، عبادت دل، عبادت اقتصادی و یا به تعبیر دیگر اقتصاد عبادتی، فرهنگ عبادتی، روابط سیاسی عبادت و بالاخره در تمامی حالات و افعال و فعل و انفعالات و قلب و انقلابات خدای اسلام باید حاکم باشد و درنظر گرفته شود.

امت عابد از لحاظ ایدئولوژی (الله) را با آن صفات و مشخصاتی که عقائد مکتب عینیت میدهد پذیرفته است و برهبری محمد و امامان علیهم السلام و پیشوایان هر عصری تن در داده و در کلیه حوادث و مسائل زندگی از منبع وحی و قرآن و فتوی متابعت کرده است و این چنین ملت عابدی که فرمود فراق عظیم و با پیش بینی هایش بهتر و برترین ملت های جهان خواهد بود.

امت عابد نه تنها از عقب افتادگی و تشتت و بی فرهنگی رهائی یافته و نه تنها از صندوقخانه فراموشی تاریخ سربرون کرده بلکه بحالت سمبلیک نائل میشود و سمبل ملل جهانی میگردد. در جامعه عابد پول مطرح نیست بلکه پول بدترین و خبیث‌ترین قیافه و چهره را خواهد داشت. در تمامی آحاد ملت عابد حرکت و جنبش و کوشش و زحمت بدون دریغ در راه به ثمر رسانیدن مسئولیتهای انسان انجام میشود و به جای پول و.... (قربة الی الله) حاکم خواهد بود.

رمضان و این عبادت با شکوهش همین نقش را ایفاء مینماید که آدمی را عقیده‌مند سازد و از پس عقیده‌مندی فداکاریش بخشد و تحمل و بردباری را خصلتش سازد.

آخرین فیلم ریچاردبرتن

ریچارد برتن

اخرین فیلم ریچاردبرتن «تماس با مدوسا» نام دارد که توسط «جک گولد» کارگردانی شده است.

در این فیلم لینووانتورا، لی رمیک و هری اندروز نیز بازی دارند. «ریچاردبرتن» اخیرا در زمره‌ی پرکارترین هنرپیشه ها قرار گرفته و در فیلمهای مختلفی بازی کرده است. که از ان جمله میتوان از غازهای وحشی، و کافر نام برد که دومی توسط جان بورمن ساخته شده و جن‌گیر ۲ محسوب میشود.

مجمع عمومی ژونس موزیکال های دنیا

هر ساله مجمع عمومی ژونس موزیکالهای دنیا در یک کشور تشکیل میشود که در این مجمع عمومی کلیه‌ی فعالیتهای یکساله هرکشور بصورت گزارش باطلاع اعضای ثابت و دائمی ژونس موزیکال رسانده میشود امسال مجمع عمومی ژونس موزیکال در انگلستان تشکیل شده است و از طرف ژونس موزیکال ایران آقای دکتر سعدی حسنی برای شرکت در این مجمع عمومی به انگلستان سفر کرده‌اند. ژونس موزیکال ایران که ۶ سالست تشکیل شده از سال گذشته رسما به ژونس موزیکالهای دنیا پیوسته است. «ژونس موزیکال» انجمنی است وابسته به انجمن فیلار مونیک که کارش اشاعه تئوری و فن موسیقی از طریق برگزار کردن کنسرتها و نشر جزوه های موسیقی است.

بقیه از صفحه ۲۲

مددکاران اجتماعی: سنگ صبور آدم‌های ...

وی می گوید: ما درحال حاضر با دو مشکل روبرو هستیم یکی مسئله کادر آموزش است که بعلت دوری راه و در جنوب شهر قرار گرفتن محل آموزشگاه مسئله رفت و آمد دانشجویان و استادان با توجه به تراکم ترافیک در این ناحیه از شهر کمتر قادر بجذب و جلب استادان هستیم گرچه استثنائا امسال از گروه آموزشی نسبتا فعال و علاقمندی استفاده کرده‌ایم اما بهرحال مشگلی است که کم پیش وجود دارد. که دانشجویان ما با آن روبرو هستند مهمترین آنها پیدا کردن موسسات کارورزی مشگلاتی و مسئله استخدام آنها با توجه بدرجه فوق دیپلم که بعد ازدوسال آموزش بانها داده میشود و بالاخره پیدا کردن کار و استخدام در موسسات همیشه در صدر مشگلات آنها قرار دارد.

۶۰ نفر از دانشجویان رشته مددکاری که امسال فارغ التحصیل شده‌اند در آخرین روز قبل از تعطیل آموزشگاه در سالن اجتماع کرده‌اند تا با سبدگلی از زحمات استادان سرپرستان، رئیس آموزشگاه، قدردانی کنند اما در ضمن این مراسم مسائل و مشگلات که در شغل آنها وجود دارد سایه‌ای از نگرانی را به چهره شان نشانده است اکثرا ۱۹ یا ۲۰ سال هستند جوان و پر انرژی مینمایند و بهمان نسبت برای مددکاری کم تجربه ـ اما نسبتا آگاه به مسائل و کمبودهای شغلی خود فائقه اما می گوید: مشکل ما در حال حاضر اینست که در کشورما مدرک دیپلم را بیش از فوق دیپلم قبول دارند و مافوق دیپلم هستیم!، و این مدرک فوق دیپلم چیزیست که چای بخصوص از نظر شغلی برای آن وجود ندارد، در کشورما آدم یا دیپلم است یا لیسانس ـ اما فوق دیپلم در این میانه معلوم نیست که چه صیغه است،مریم بابی

ـ یکی دیگر از فارغ‌التحصیلان امسال میگوید مسائل و مشکلات زیاد است و کار ما در آینده ایجاب میکند که خود را مدام آماده مقابله با این مشگلات کنیم اما مهمترین مسئله ما مدارک لیسانس است که بما نمیدهند، ما هم اکنون با دوسال آموزش فوق دیپلم ۱۶ واحد کارورزی را در موسسات گوناگون میگذرانیم و ۱۶ واحد هم تئوری داریم در حالیکه آموزشگاه عالی خدمات اجتماعی نیز همین واحدها را میگذراند و بجای فوق دیپلم، مدرک لیسانس به دانشجویان میدهند. و از همه مهمتر اینکه حتی آنها که بزرگترین مرکز برای تربیت مددکار هستند فوق دیپلم ما را قبول ندارند البته هیچکدام از ما مدرک گرانیستیم اما با توجه باهمیتی که قانون استخدامی برای مدارک لیسانس و بالاتر قائل است بناچار ما ترجیح میدهیم که بجای فوق دیپلم دارای لیسانس باشیم چون از نظر واحدهای درسی کوچکترین تفاوتی با آموزشگاه عالی خدمات اجتماعی نداریم.

فارغ التحصیل دیگری بنام میر صادقی میگوید: علاوه بر لیسانس یکی دیگر از مشکلات ما که مستقیما در هنگام کار ورزی با آن مواجه میشویم و طبعا پس از این هم خواه ناخواه با آن مواجه خواهیم بود این است که چون ما فوق دیپلم هستیم در موسسات ما را تحت نظارت یکنفر لیسانسه قرار میدهند اما لیسانسه‌ای که کوچکترین تجربه، آگاهی و حتی معلومات ابتدایی هم از مددکاری ندارد مثلا فرضا لیسانسیه شیمی یا زبان از مددکاری چه میداند، که بخواهد ما را تحت نظارت داشته باشد. باین دلیل ما هنگام کارورزی مشکلات زیادی در برخورد خود با این قبیل ادمها داشته‌ایم و خواهیم داشت.

مهندس توفیق غفوری مدیر کل آموزش و بهداشت وزارت بهداری و بهزیستی یکی از استادان آموزشگاه است مددکاری راکار دشوار و شاقی میداند و میگوید مددکاری حرفه‌ی سخت و دشوار است در این شغل نمیتوان و نباید به آسانی و سهولت قضاوت و انتقاد کرد. باید حالت میسیونری را داشت که از مشکلات بیمی ندارد دخترهای جوانی که در این آموزشگاه بمدت دوسال آمادگی لازم را پیدا خواهند کرد که وارد اجتماع بشوند و همزمان با کار، تجربه و آگاهی لازم را برای مقابله با هر مشکلی بدست خواهند آورد.

مددکاری باین صورت در کشورما حرفه جدید است و دانشگاه و آموزشگاه ها نوبنیاد ما را به هیچ وجه نباید با موسسات مشابه در امریکا یا انگلیس مقایسه کرد.

قدیمی ترین مددکار ایران

اقای سلطانی قدیمترین و پر سابقه ترین مددکار در ایران که سمت استادی و سرپرستی را در آموزشگاه بعهده دارد میگوید: هدف از مددکاری تنها کمک کردن نیست بلکه هدف اینست که مدد جورا از طریق خودیاری بوظایفی که دارد آشنا کند بنابر این وظیفه و کاربرد یک مددکار در مرحله اول بدرجه مهارت آگاهی و تجربه وی بستگی دارد دامنه کار برد او نیز با شناختی که از منابع و موسساتی که می تواند در راهنمائی مدد جو مؤثر باشد رابطه فراوان دارد. و مشکلاتی که دانشجویان وحتی فارغ التحصیل ما با آن روبرو خواهند شد بیشتر بعلت کم تجربگی و نوع موسساتی است که در آن کارورزی میکنند مثلا مددکاری که با مجرمین و جنایتکاران سرو کار دارد کارش بمراتب مشکلتر از مددکاریست که مثلا در فلان بیمارستان یا درمانگاه با بیماران و بی سرپرستان روبرو است.

سلطانی اشاره میکند که دانشجویان ما با توجه به قرار گرفتن محل آموزشگاه در جنوب شهر خیلی راحتر و ملموستر با مسائل و مشکلاتی که در اینجا وجود دارد روبرو میشوند و آنها را از نزدیک تجربه میکنند و خانواده های مددجویی که در این ناحیه متمرکز هستند براحتی مددکاران ما را پذیرفته‌اند و مهمتر اینکه در آنها احساس نیاز به مدد جوئی بوجود آمده است.

دانشگاه تربیت معلم
دانشگاه علوم تربیتی

پذیرش دانشجوی فوق لیسانس
مشاوره وراهنمائی

دانشگاه تربیت معلم برای نیمسال اول سال تحصیلی ۲۵۳۸ـ ۲۵۳۷ پس از تجدید نظر در برنامه های آموزشی خود و درارتباط با برنامه های دانشگاه U.C.L.A. تعداد ۱۰ نفر دانشجو باشرایط زیر میپذیرد

۱ـ داشتن درجه لیسانس در یکی از رشته‌های روانشناسی ،علوم تربیتی ، مشاوره وراهنمائی، آموزش ابتدائی ، جامعه شناسی ، علوم‌اجتماعی با حداقل میانگین ۲٫۷

۲ـ نداشتن تعهد خدمت در سازمانهای دولتی (داوطلبان شاغل در وزارت آموزش و پرورش با رعایت مقررات وزارت متبوع مامور به‌تحصیل خواهند شد)

۳ـ حداکثر سن درمهرماه ۲۵۳۷ نباید بیش‌از ۳۵ سال باشد.

٤ـ داشتن برگ خاتمه خدمت یا معافیت‌دائم یا برگ آماده به خدمت معتبر.

۵ـ تنظیم و ارسال فرم تقاضا بزابر نمونه‌زیر همراه با سایر مدارک تاروز دوشنبه ۳۷٫٦٫٦ توسط پست سفارشی به نشانی : اداره کل خدمات آموزشی دانشگاه تربیت معلم خیابان روزولت ـ شماره ٤۹ تهران.

مدارک لازم :

۱ـ فتوکپی لیسانس‌یکبرگ۲ـفتوکپی‌شناسنامه یکبرگ ۳ـ تائید دانشگاه یا مدرسه عالی مبنی‌بر داشتن میانگین ۲٫۷ به بالا

٤ـ چهار قطعه عکس ٤ × ۳ بادرج مشخصات کامل در پشت آنها .

۵ـ قبض رسید بانکی یکهزار ریال به حساب ۱۱۲۰۰ بانک بیمه ایران شعبه مرکزی درتهران: (این‌مبلغ قابل برگشت نیست) ٦ـ فتوکپی برگ خاتمه خدمت یا معافیت کامل یابرگ آماده بخدمت که‌اعتبار آن منقضی نشده باشد.

مواد آزمون :

۱ـ زبان انگلیسی ۲ـ روانشناسی ۳ـعلوم تربیتی

برنامه آزمون ورودی :

۱ـ توزیع کارت ورود به جلسه امتحان شنبه یازدهم شهریور ماه ۲۵۳۷ از ساعت ۸½ تا ۱ بعداز ظهر

۲ـ امتحانات کتبی روز یکشنبه دوازدهم‌شهر یور ماه از ساعت ۹تا ۱۲½ صبح

۳ـ تاریخ اعلام نتایج آزمون های کتبی وانجام مصاحبه بعدا به‌اطلاع داوطلبان خواهد رسید .

تقاضای شرکت درآزمون ورودی

اینجانب: نام خانوادگی نام شماره شناسنامه متولد (روز ماه سال) دارنده درجه‌لیسانس‌در رشته که

آدرس پستی من به شرح زیر است : شهر خیابان کوی پلاك تلفن

داوطلب شرکت در آزمون ورودی دوره فوق لیسانس رشته مشاوره‌وراهنمائی دانشگاه‌تربیت معلم هستم و مدارك لازم رابشرح فوق ضمیمه کرده‌ام .

محل امضای داوطلب

آگهی مناقصه شماره ۳۴٫۳۷

شرکت مخابرات‌ایران‌تعداد ۱۰۰۰۰ عدد سرکابل ۱۰۰ زوجی مورد نیاز خودرا طبق نمونه لاك و مهر شده موجود درانبار خانی آباد و طرح قرارداد و شرایط معامله تحویل انبار مذکور واقع درسرپل راه آهن اول جاده آرامگاه ازطریق مناقصه خریداری مینماید .

داوطلبان شرکت در مناقصه میتوانند همه‌روزه بجز ایام تعطیل در ساعات اداری به دبیرخانه اداره تل خرید واقع در خیابان کورش‌کبیرمحوطه بیسیم پهلوی مراجعه و با ارائه رسید مبلغ ۵۰۰ ریال (بحساب شماره ۹۰۰۱۸ شرکت مخابرات ایران نزد بانك ملی ایران شعبه فرح) اسناد مناقصه راکه عبارت از شرایط معامله و طرح قرارداد میباشد دریافت وباتوجه کامل بمندرجات آنهارا امضاء نموده و به ضمیمه پیشنهاد خوددر دوپاکت الف وب بوصف مشروحه در شرایط معامله تا آخر وقت اداری روز یکشنبه ۳۷٫٦٫۵ به دبیرخانه اداره کل خرید شرکت بنشانی فوق‌الذکر تصمیم‌و رسید دریافت دارند.

پیشنهاد های رسیده تا موعدمقرر درساعت۱۰ صبح روز دوشنبه ۳۷٫٦٫٦ در کمیسیون معاملات شرکت مخابرات ایران بنشانی خیابان فرح شمالی نبش خیابان تکش باز و خوانده‌خواهدشد مدت تحویل کلیه کالا ۸ ماه خواهد بود.

حضور پیشنهاد دهندگان یا نماینده مجازآنها در کمیسیون معاملات آزاد و شرکت مخابرات ایران‌در رد یك‌یا تمام پیشنهاد های رسیده‌مختار است .

م‌الف ۱۲۰۵٤

شرکت مخابرات ایران

کجا برویم

نمایشگاه

* نمایشگاه چهره هائی از پیشروان هنر و ادبیات معاصر ایران
فرهنگسرای نیاوران ـ انتهای سلطنت آباد غربی ـ پارک نیاوران ـ (۱۰صبح تا ۱۱بعدازظهر)
* آثار نقاشان ایرانی و اروپائی
نگارخانه آزاد ـ ۵ تا ۸

موزه

* هنرهای تزئینی
بلوار کریمخان زند ـ (۹تا۱۶و۱۵تا۲۰)
* سلسله پهلوی
خیابان پهلوی ـ کاخ مرمر ـ (۹تا۱۶)
* خزانه جواهرات سلطنتی
بانک مرکزی ـ (۱۵/۳۰تا۱۸)
* موزه هنرهای معاصر
سنت وهویت معماری فنلاند
امیرآباد ـ پارک فرح ـ (۱۱تا۲۰)
* ایران باستان
خیابان قوام السلطنه ـ (۹تا۱۳ و ۱۵تا۱۸)
* شهید آریامهر
میدان شهید ـ (۹تا۱۶)
* کاخ گلستان
میدان ارک ـ (۹تا۱۲ و ۱۵تا۱۷)
* هنرهای ملی
میدان بهارستان ـ (۹تا۱۶)
* فرش
امیرآباد شمالی ـ جنب پارک فرح ـ (۱۰تا۱۸) باستثناء روزهای شنبه

تئاتر

* مضرات دخانیات ـ خودکشی
اثر: آنتوان چخوف
کارگردان: حمید لیقوانی
خانه نمایش (۲) ـ اداره برنامه های تئاتر ـ (ساعت ۲۰)
* تحویلدار
بکارگردانی پرویز بشر دوست ـ خانه نمایش (۱) اداره برنامه های تئاتر (ساعت ۲۰)
* حاجی اقا وارد میشود
نویسنده و کارگردان محمدتهرانی
محل اجرا: سینمادریا. خیابان فرح آباد ژاله
بازیگران: محمدتهرانی ـ حسین تهرانی ـ خسرو شیرازی ـ منصور بهرامی ـ محمد دانش ـ مهدی نقیبیان ـ (ساعت ۸/۵ شب)
* دادو بیداد
اجراز: گروه شماره (۲) پارت ـ وابسته به مرکز آموزش تئاتر مشهد
نویسنده و کارگردان: داودکیانیان
بازیگران: مهدی غفوریان ـ رضا نجمی ـ وحید کیانیان ـ ژیناسرهنگی و.....
محل اجرا: خانه هنر تهران ـ پیچ شمیران، اول خیابان تنکابن ـ (ساعت ۸ شب)
* کوتی موتی
موشه بیزن مفید
کارگردان: اردوان مفید
محل اجراء پارک حشمتیه
شروع ساعت ۸ بعدازظهر

فال فردای شما

• حمل ـ کوشش دارید درباره شخصی که تازگی درخانواده شما پیدا شده پرسجو کنید،جرا از خودش سئوال نمیکنید.

• ثور ـ برای پیشبرد کارها آنقدر تلاش کنید که از پای نیفتید و از هدف دور نشوید.

• جوزا ـ نگذارید درگیریهای عاطفی و عشقی چشمان بصیرت شما را کور کند.

• سرطان ـ مشکلی برای دوستی پیش آمده است که خیال شما را ناراحت کرده، نگران نباشید این مشکل برطرف میشود.

• اسد ـ درگفتگوهای همسایه ها هرگز خود را وارد نکنید و حتی المقدور از حضور درجمع انها بپرهیزید.

• سنبله ـ اگر مجرد هستید درباره ازدواج بیشتر تعمق کنید که فردا پشیمان نشوید.

• میزان ـ کسی که مورد توجه و محبت شماست، برنامه‌ای دارد که اگر اورا یاری دهید بنفع شماست.

• عقرب ـ نظر ها و راهنمائی های دیگران را بپذیرید و نصایح انانرا بکار بگیرید.

• قوس ـ بایکی از اعضای خانواده درگیری پیدا میکنید، نگذارید این درگیری به قهر و کدورت منتهی شود.

• جدی ـ دردوستی رعایت اعتدال را بکنید و رفت و آمدها را درحد متعارف ادامه دهید.

• دلو ـ درزندگی روزمره شما تغییری حاصل میشود که این تغییر موجب بهبود وضع مالی شما است.

• حوت ـ دختر خانم های متولد آبان امیدوار باشند که بزودی پیک شادی درخانه شان را مینوازد.

جدول

ویژه ۹۹۸۷ — عادی ۱۲۳۰۸

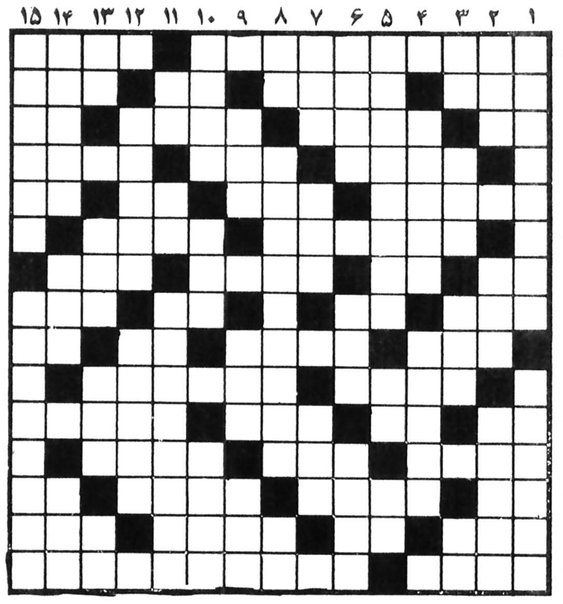

افقی : ویژه

۱ ـ بزرگترین ریاضی دان قرن هجدهم انگلستان که سیاره اورانیوم را کشف کرد پیامبرنیست اما درآسیا پیروان زیادی دارد.
۲ ـ ماهی درسال اروپائی ـ ازلوازم ارایش خانمها ـ شراب ـ ازواحدهای زمان
۳ ـ زهر ـ داننده ـ ازاجزاء امتحان رانندگی ـ پایه و بنیان
۴ ـ همان ساحل است ـ به آسانی دردست بند نمی شود ـ ازمرکبات باشد.
۵ ـ رنگارنگ ـ سالیکه گذشت ـ حریف درقمار ـ آخرین حرف
۶ ـ آرایش ناخن ـ زمانی کارزنگ اخبار را میکرد.
۷ ـ نیم تنه زنانه ـ آخرین نازی زندانی ـ به سرمی افتد و برزمین میزند ـ قبل از تشرآید.
۸ ـ از بزرگان بجامیماند ـ سودن ـ عددی است ـ ضربه باپا به توپ
۹ ـ سختی و مصیبت ـ ازانواع خط است ـ حرف درد ـ بدی و فساد.
۱۰ ـ نوعی پارچه است ـ یکی ازنواحی تهران
۱۱ ـ پژمرده و افسرده ـ ماهی قرمز ـ شهری درمازندران ـ دائی معروف چخوف در کتابی ازاو!
۱۲ ـ درخون که بالا رود ناراحتی میاورد ـ بازیچه ـ خدانکند درزندگی بکام آید
۱۳ ـ ازکمرخوش باشد ـ قاتل کشنده کندی ـ قلعه ایکه برکوه ساخته‌اند ـ ازانواع هواپیما
۱۴ ـ زردالوی بی پیوند ـ توانائی ـ گاهی سئوالی ندارد ـ ضد خوبی
۱۵ ـ پیرو ـ نویسنده معاصر روسی که رانده شد و اکنون درامریکا زندگی می کند.

عمودی : ویژه

۱ ـ یکی ازروغنهای استخراج شده ازنفت است ـ دربیمارستانها ساعت مخصوصی دارد
۲ ـ روزغرب ـ شهری درایران ـ سردار مشهور ایران دردوره اشکانیان
۳ ـ لنگه بار ـ نوعی برزدن ورق دراصطلاح قمارباز ـ ازخود راضی بیشتر می زند ـ باآب کباب میشود.
۴ ـ هرچه قویتر بهتر ـ ازالقاب آقایان درهندوستان
۵ ـ مجموع اجزاء یااعضاء که جسم یک موجود را تشکیل بدهند ـ دانه خوشبو ـ شراب فرنگی
۶ ـ ازدو طرف یکی است ـ مستی ـ اکنون سبک است
۷ ـ کل و تمام ـ نخی درپارچه ـ بازداشتن کسی ازکاری
۸ ـ در اتومبیل است ـ ازنویسندگان فلسفی دوره کلاسیک فرانسه درقرن هفدهم ـ پارچه کهنه
۹ ـ جهاندیده ـ چین و چروک پوست بدن ـ خمیده پشت
۱۰ ـ دائم بددیگران را میگوید ـ درغرب ایران زندگی می کند ـ دربین معلولین هستند!
۱۱ ـ بره گوسفند ـ رود پیوندی اروپا ـ اولین قانونگزار است
۱۲ ـ نویسندگی ـ درامانت روانباشد.
۱۳ ـ نیم صدای حیوانی است ـ گاهی به آن آفرین میگویند ـ عیب و عار ـ کافی است
۱۴ ـ از طوایف افغانی ـ خانم به مومیدهد ـ از برجهای فلکی
۱۵ ـ روان بودن کلام ـ جوهرسقز

عادی

۱ ـ ازمعروفترین نویسندگان انگلیسی که سالهای جنگ دوم را در هند گذراند ـ مال مردم به یغما می برد
۲ ـ پایران که نهند منفجر میشود ـ صاحب خانه ـ دندانش معروف است ـ همه کس طاقت نگهداری آنرا ندارد
۳ ـ به زور و بازویش مینازد ـ ماریکه زهر کشنده‌ای دارد ـ لباس خانم ـ گاهی میسوزد
۴ ـ رفتار است و درپیش گرفتن راهی ـ گروه اسبان ـ شهری درآذربایجان
۵ ـ دارائی ـ گاهی به پافرو میرود ـ عددیست ـ علامت مفعول صریح
۶ ـ پیامبری که زبان مرغان میدانست ـ جای بودن ـ
۷ ـ گاهی نمی گیرد ـ فراری نازی ـ ترسناک است ـ ازمعشوقه باید کشید
۸ ـ گوشه دیوار ـ ضمیر جمع ـ تنبل و بیکاره ـ به درودیوار میزنند
۹ ـ اسم ـ ازاجرا کنندگان برنامه‌ای درتلویزیون است ـ ازویتامین ها ـ نام قدیم فرانسه
۱۰ ـ پایتختی دراروپا ـ جغد درآنجا لانه می کند
۱۱ ـ ازکشیدنی ها ـ از صورفلکی ـ موی سرش ریخته ـ به عروس خانم دهید.
۱۲ ـ ازاقوام سفید پوست ـ ضربه‌ای باپا پرتوپ ـ خداآباد ترش کند
۱۳ ـ پرخور گرفتارش میشود ـ یقین کردن به حرف کسی ـ ازدرختان کهن که عمری طولانی دارد ـ جوی خون
۱۴ ـ درشت ترین نوع مو ـ حیوانی است ـ قسمتی ازهوا ـ سازمانی درامریکا
۱۵ ـ هدم و یار ـ ازایلخانان مغول.

عمودی : عادی

۱ ـ همسر زیبای بخت النصر ـ ازدرختانی که دربهار گل میدهد
۲ ـ طایفه ـ گاهی فشارش بالا میرود ـ ازنواحی معروف تبریز
۳ ـ سه کیلو ـ کرمیکه درابریشم پیدا میشود و آنرا ضایع می کند ـ جایزه قهرمان ـ شلوار مدروز
۴ ـ قسمتی ازمادگی گل ـ دریای رو به مرگ
۵ ـ سبکی درنقاشی ـ به زمین فرورود ـ حرف درد
۶ ـ فرق سر ـ ازدیده فروریزند ـ مجلس نمایندگان
۷ ـ از او قصه های بامزه‌ای تعریف می کنند ـ ناآزموده ـ حال و هیئت
۸ ـ قورباغه ـ اثری ازداستایوسکی ـ نوعی زغال سنگ است.
۹ ـ ضد شتاب ـ بندری درفرانسه ـ قبل از خواب می زنند!
۱۰ ـ اندوه و ناراحتی ـ صندلی راحتی است ـ خیرکردن
۱۱ ـ جامش معروف است ـ ویسکی بی سودا ـ دربهار وظیفه‌اش درنگهداری حیوانات وحشی حساس میشود
۱۲ ـ فراموشی ـ یک دسته نور
۱۳ ـ واحدی درسطح ـ درجهنم و بهشت هست ـ جگرخوار معروف ـ مثل و مانند
۱۴ ـ وسیله ارتباط گرفتن است ـ برای آگاهی میزنند ـ مکروحیله
۱۵ ـ سپاهیانی درزمان شاه عباس کبیر ـ شهری نزدیک اصفهان

حل جدول های شماره قبل

تلویزیون

توجه: برنامه های زیر از سوی رادیو تلویزیون در اختیار ما قرار گرفته و روزنامه اطلاعات هیچگونه مسئولیتی در تغییرات احتمالی برنامه‌ها ندارد.

دوشنبه

سیمای ایران

۱۸:۰۰ اخبار
۱۸:۰۵ کودکان
۱۹:۱۰ تلاوت قرآن
۱۹:۲۰ دین و جامعه
۱۹:۴۵ ربنا
۱۹:۵۱ اذان مغرب
۱۹:۵۷ نیایش
۲۰:۰۰ سروش آسمانی
۲۰:۳۰ اخبار + اخبار ورزشی
۲۱:۱۵ صمیمانه
۲۱:۳۰ سینمای دوشنبه شب ـ پله پنجم
۲۳:۰۰ موسیقی کلاسیک

تلویزیون دوم

۱۹:۰۰ ازمایشگاه دریائی
۱۹:۳۰ جانوران را دریابید
۲۰:۰۰ ره آورد
۲۰:۳۰ اخبار
۲۱:۰۰ کوجاک «روزهای کوجاک»: (قسمت اول)
۲۲:۰۰ اپرا: اپرای اتللو اثر: جوزپه وردی

تلویزیون بین‌المللی

۱۸:۰۰ اسلاید و موزیک
۱۸:۳۰ اخبار
۱۸:۵۵ واریته
۱۹:۰۰ زیگموند و هیولای دریائی
۱۹:۲۵ داستان حیوانات
۱۹:۵۰ دایره ویژه
۲۰:۴۰ شومری تیلرمور
۲۱:۰۵ برنامه مخصوص «کارپنترز»
۲۲:۰۰ اخبار
۲۲:۱۵ هاری او

سه شنبه

سیمای ایران

۱۸:۰۰ اخبار
۱۸:۰۵ کودکان
۱۹:۱۰ تلاوت قرآن
۱۹:۲۰ درباره مسائل دینی
۱۹:۴۵ ربنا
۱۹:۵۱ اذان مغرب
۱۹:۵۷ نیایش
۲۰:۰۰ سروش آسمانی
۲۰:۳۰ اخبار + اخبار ورزشی
۲۱:۱۵ صمیمانه
۲۱:۳۰ رویدادهای نمایشی ـ تئاتر بازی استریندبرگ

تلویزیون دوم

۱۹:۰۰ دنیای بچه ها
۱۹:۳۵ تمدن «قسمت ششم»
۲۰:۳۰ اخبار
۲۱:۰۰ ادبیات جهان: شان اوکیسی «قسمت دوم»
۲۱:۴۵ غارتگران
۲۲:۴۵ موسیقی کلاسیک سوئیت شماره ۲ درسی بل مینور

تلویزیون بین‌المللی

۱۸:۰۰ اسلاید وموزیک
۱۸:۳۰ اخبار
۱۸:۵۵ معرفی برنامه ها
۱۹:۰۰ سرزمین گمشده
۱۹:۳۰ بعدا اعلام میشود
۱۹:۵۵ کاراگاه راکفورد
۲۰:۴۵ ویکتورین اسکندل
۲۱:۳۵ با مامان میشیم سه تا
۲۲:۰۰ اخبار
۲۲:۱۵ فیلم سینمائی «بی بی پیک» با شرکت انتون والبور

گفتگوئی با «آلفرد هیچکاک» بمناسبت نمایش فیلم پله پنجم.

بایک بمب میتوان دلهره آفرید

قرار بود پله پنجم یک فیلم سه بعدی شود.

دکتر گوبلز سناریونویس بوده است

موضوع در سینما یک مسئله کاملا فرعی است

گفتگویی که در زیر میخوانید مناسبت زمانی خوبی دارد با نمایش فیلم «پله پنجم» ساخته‌ی الفرد‌هیچکاک در تلویزیون، این فیلم را امشب ساعت ۳۰ـ۲۱ دقیقه سیمای ایران نمایش میدهد. گفتگو را نویسنده‌ی مجله سینمایی سینه روو درچندین سال پیش با هیچکاک انجام داده که نسبتا تا اندازه‌ای شامل فیلمهای اولیه‌ی او میشود. پله پنجم یکی از آثار معمولی این فیلمساز است که کمتر از ان صحبت شده است. دراین فیلم ری میلاند بازی دارد.

** نخستین تماس شما با سینما چه موقع بود؟

الفرد هیچکاک: درسن یازده سالگی، درست یادم نیست نخستین فیلمی که دیدم چه بود، اما از ان به بعد یک تماشاگر سمج شدم، در شانزده سالگی نشریه‌ی موردعلاقه‌ام مجله‌ی صنفی سینما بود.

** علاقه شما به سفر و مسافرت و دیدن فیلمهایی دراین زمینه ایا ناشی از اثری نیست که در کودکی در ذهن شما باقی مانده؟

هیچکاک: وقتی کودک بودم علاقه داشتم بدانم اتوبوسها بکجا میروند وقتی مادرم به من پول توجیبی میداد انرا به مامور اتوبوس داده و می گفتم «مراتا انتهای خط ببر» دراین سن ساعات حرکت و رسیدن قطارهای مشهور اروپا را میدانستم کافی بود نام ایستگاههایی که قطار دران توقف می کرد بیاد اوردم تا فورا در رویا فرو روم. نام تمام بنادری که کشتی های مشهور اتلانتیک پیما دران لنگر می انداخت از برمیدانستم. پرچم هایی کوچکی داشتم که روی نام کشورها دریک نقشه جهان نما جابجا می کردم.

** شما قبلا طراح بوده‌اید این پرورش شما ایا تاثیری در روش کارگردانی شما داشته است؟

هیچکاک: مسلما، امروزهم وقتی من یک صحنه از فیلم را مجسم می کنم هرگز به عدسی دوربین نمی اندیشم، بلکه توجهم انست که این پلان چگونه باید روی پرده، یعنی در کادر یک مربع مستطیل ترکیب یابد

** ایا فیلم های صامتی را که در دوران کار خود درانگلستان ساختید با میل می بینید؟

هیچکاک ـ نه چونکه فیلم صامت بدون جوهر وجودی بود. وقتی صدا پیدا شد این غیرحقیقی بودن که تنها زیبایی سینمای صامت را تشکیل میداد ازمیان برد. ضمنا ناطق نیز عیبی همراه خود اورد و ان این بود که تئاتر فورا خواست پرده‌ی سینما را اشغال نماید. البته اشتباه ناهنجاری بود. بدترین کار انست که سناریونویس ها مانع از ان گردند که یک ایده با وسایل تصویری بیان شود.

** چگونه شما موضوع ناطق را برای خود حل کردید؟

هیچکاک: با گرداندن فیلم «حق سکوت» در ۱۹۲۹ با شرکت «انی اوندرا» وقتی میخواستیم فیلم را شروع کنیم صامت بود ولی انقلاب ناطق ما را مجبور کرد گفتگو و موزیک را نیز به ان بیفزائیم، اگر امروز انرا ببینیم خواهیم فهمید چقدر ناقص است.

** چطور شد شما یک فیلم موزیکال با نام «والس وین» ساختید؟

هیچکاک: برای اینکه چیز دیگری از من نخواستند تا بسازم. اما اگر امروز بخواهند یک فیلم موزیکال بسازم بشدت گرفتار مانع میشوم برای اینکه فکر می کنم چگونه و چه وقت یک نعش وارد اکسیون کنم!

** درمورد تقلیدی که اخیرا از فیلم ۳۹ پله شما شده چه فکر می کنید؟

الفردهیچکاک: من هرگز فیلم های خودم را دوباره نمی روم ببینم چه برسد بانچه که همکارانم مجددا میسازند

** از فیلم چهارجاسوس در ۱۹۳۹ به بعد چهره‌ی ایده ال قهرمان زن فیلمهای شما شکل گرفت: زن جوان و زیبای موطلایی که اغلب عینک بچشم دارد، چرا شما اینقدر به این تیپ علاقمندید؟

الفردهیچکاک: برحسب تصادف، اگر قهرمانان زن فیلم های من موطلایی هستند و عینک بچشم دارند برای انست که اشخاصی که به سینما می روند دوست دارند مرد یا زنی را که روزانه در خیابان می بینند دوباره مشاهده کنند و درامریکا خیلی بیشتر از جاهای دیگر زنان موطلایی با عینک دیده میشوند.

** بعضی از ناقدین خواسته‌اند یک شکل از سمبل اروتیک دراین عینک ببینند درباره‌ی نظر انها چه می گویند؟

الفردهیچکاک: این نکته برای من تعجب‌اور است. هرگز ژرونئیت ها در مدرسه بمن نیاموخته بودند که یک سمبل اروتیک به این شکل وجود دارد

** گفته شده که ساختن ربکانخستین فیلمی که شما در شماره ۱۷ خوشش می امده.؟

الفردهیچکاک: من اطلاعی ازاین موضوع ندارم. حالا که شما می گوئید بدون شک بدانجهت بوده که دکتر گوبلز دارای یک استعداد ناشناخته‌ی سناریونویسی بوده است.

** ایا میان موضوع فیلم ستون پنجم با ۳۹ پله رابطه‌ای وجود دارد؟

الفرد هیچکاک: من از مدتها پیش میخواستم یک ۳۹ پله دیگر به سبک امریکایی بسازم، ستون پنجم یک عدم موفقیت بود.

بدین جهت تعقیب خطرناک را ساختم.

** چگونه برای نخستین بار بفکر افتادید در فیلم طلسم شده اصول روانکاوی را بکار برید؟

الفردهیچکاک: سناریو این امکان را بمن داد تا موضوع را به نحو دیگری مطرح سازم.

** فیلم پله پنجم چه تاثیری روی شما باقی گذاشته برای اینکه مجبور شدید در سناریو که قبلا برای یک فیلم سه بعدی نوشته شده بود، تغییرهایی بدهید؟

الفردهیچکاک: اگر قرار شود دوباره فیلمی درهمان شرایط بسازم مسلما رد خواهم کرد.

** بنظرتان «گریس کلی» که نخستین بار در فیلم «پنجره رو به حیاط» شما بازی کرد اکتریس بزرگی است؟

الفردهیچکاک: او اکتریس بزرگی است. برای ستاره‌ای بزرگ شدن باید تجربه داشت. یک هنرپیشه‌ی حقیقی اسکار نمی برد.

** بنظر شما موضوع در سینما به چه اندازه دارای اهمیت است؟

الفردهیچکاک: مهمترین نکته «دلهره» است موضوع یک جنبه کاملا فرعی است باید اضافه کرد که فیلمهای جاسوسی خالص یعنی انهائیکه از حوادث واقعی الهام گرفته شده نمی تواند موفقیت زیادی پیدا نماید. چیزی که بیشتر موردتوجه مردم واقع میشود حوادث است و حتی اگر این حوادث تخیلی باشد باز مردم به ان توجه دارند.

** بنظر شما «دلهره» ایده ال چیست؟

الفردهیچکاک: هرنوع داستانی میتواند ایجاد دلهره نماید باتوجه به اینکه یک بمب دران پیش بینی شود. با یک بمب میتوان تنفس تماشاگر را طی چند ساعت لحظاتی متوقف ساخت.

** در تلویزیون هم فعالیتی دارید؟

الفردهیچکاک: ـ تمام نوشته هایی که برای فیلم های کوتاه تلویزیونی نوشته شده و برایم فرستاده میشود می خوانم اما چهارتا شش فیلم تلویزیونی بیشتر درسال نمیسازم.

رایان اونیل و میافارو درصحنه ای ازمجموعه محله پیتون

نمایش مجدد مجموعهٔ «محله پیتون»

شبکه «تی اف. ای» تلویزیون فرانسه از هفته ی پیش نمایش مجموعه پربیننده ی «محله ی پیتون» را مجددا اغاز کرده است.

«محله پیتون» یکی از موفقترین مجموعه های تلویزیونی است که تابحال ساخته شده است. این مجموعه درزمان نمایشش درکلیه ی کشورهای جهان جزو پربینندترین مجموعه ی محله پیتون براساس داستان «گرس مالیوس» ساخته شده است.

داستن گریس مالیوس درایران نیز به فارسی ترجمه شده است.

درمجموعه محله پیتون که درایران نیز بنمایش درامده بازیگرانی چون «رایان اونیل»، «میافارو»، «باربارا پاکنیز»، «کریستوفرکاتلی» و «دورتی مالون» بازی دارند

«رایان اونیل» میافارو وباربارابارکنیز با بازی دراین مجموعه بشهرت بسیاری رسیدند و از تلویزیون به سینما جذب شدند و جزو محبوب ترین بازیگران سینما درامدند.

چند قسمت از مجموعه ی محله پیتون را «ندبست» کارگردانی کرده است

قابل توجه

خانمها وآقایان

شیکپوش

گر طالب بهترین های مدارو پا خصوص فرانسه هستید پارتی جدید شامل لباس، کفش، کیف بانه ومردانه اماده عرضه از ۹ صبح الی ۸ شب یکسره کاخ شمالی بالاتراز بلوارکوچه نمبر پلاک ۴۴ طبقه اول

کاشی کف ایران

مناسبترین پوشش برای کف سالن پذیرائی، ناهارخوری، اطاق خواب، حمام

فقط یکبار نصب میشود، احتیاج به تعویض ندارد لکه پذیر نیست، هرگز نمی سوزد و به آسانی تمیز و شفاف می شود.

کاشی کف ترئینی ۲۰×۲۰ مترمربع ۹۰۰ ریال

کاشی کف ساده ۲۰×۲۰ مترمربع ۸۰۰ ریال

نمایشگاه خیابان پهلوی مقابل پارک ساعی

فروش درکلیه نمایندگیهای ایراناد در تهران و شهرستانها

دنیای ورزش شنبه‌ها منتشر میشود

آینده‌ای بهتر درسازمانی جوان وپیشرو

سازمان رادیو تلویزیون ملی ایران، دانش آموختگان رشته‌های مدیریت اداری، بازرگانی، نیروی انسانی، جامعه شناسی، علوم ارتباطات، اقتصاد و روانشناسی را برای تامین کادر مورد نیاز خود در زمینه کارشناسی نیروی انسانی از طریق امتحان کتبی و مصاحبه به همکاری دعوت میکند.

قبول شدگان در آزمون ورودی، مدت هشت ماه با برخورداری از کمک هزینه تحصیلی دوره آموزشی را میگذرانند و پس از موفقیت دراین دوره، به خدمت سازمان پذیرفته میشوند.

شرایط ثبت نام

ـ تابعیت ایران.
ـ حداقل مدرک تحصیلی لیسانس در رشته‌های یاد شده.
ـ حداقل سه سال کار در زمینه‌های تشکیلات و برنامه ریزی ـ امور اداری ـ برنامه ریزی آموزشی ـ مشاوره و راهنمائی شغلی.
ـ آشنائی کافی با زبان انگلیسی.
ـ حداکثر سن برای لیسانس ۳۰ سال برای فوق لیسانس به بالا ۳۵ سال.
ـ نداشتن تعهد اشتغال به کار در موسسات و سازمانهای دولتی و خصوصی

از افراد واجد شرایط که علاقمند به همکاری میباشند درخواست میشود جهت کسب آگاهی بیشتر و ثبت نام، با در دست داشتن فتوکپی آخرین مدرک تحصیلی، فتوکپی برگ پایان خدمت یا معافیت دائم، ۲ قطعه عکس ۴×۳ و فیش بانکی به مبلغ ۵۰۰ ریال به حساب شماره ۲۳۳۴ بانک مرکزی (قابل پرداخت در کلیه شعب بانک ملی ایران) تا پایان وقت اداری روز شنبه بیست و چهارم امرداد به امور استخدام سازمان رادیو تلویزیون ملی ایران واقع در جردن نبش بلوار ناهید ساختمان شماره یک مراجعه نمایند.

تاریخ و توزیع کارت روزهای چهارشنبه و پنج شنبه بیست و پنجم و بیست و ششم امرداد ماه و تاریخ برگزاری امتحان کتبی روز جمعه ۲۷ امرداد خواهد بود. محل و ساعت امتحان در کارت ورود به جلسه تعیین میشود.

م الف ۱۲۱۶۶

سیاست سرمایه گذاری صندوق تأمین اجتماعی تغییر کرد

سیاست سرمایه‌گذاری صندوق تامین اجتماعی تغییر کرد و ازاین پس درآمد این صندوق در صنایع دارو سازی و امور درمانی سرمایه‌گذاری میشود.

دکتر مقتدر مژدهی وزیر بهداری و بهزیستی در گفتگوئی اعلام کرد: همانطور که بارها اعلام کرده‌ام اولین برنامه من رفع سوء تفاهم میان مردم و وزارت بهداری در زمینه مسائل درمانی و بهداشتی است، لذا من از همکاران خود در سراسر کشور می‌خواهم که فضائی بوجود بیاورند تا مردم بدانند ایشان در خدمت مردم هستند وزیر بهداری اضافه کرد مشارکت گروه های مختلفی که بنحوی با برنامه ها و وظایف این وزارتخانه در ارتباط هستند درتصمیم‌گیری‌ها مورد نظر خواهد بود. این مشارکت درسطوح پزشکان ـ پرستاران ـ بخش خصوصی ـ کارگران ـ کارفرمایان که آنان هم جزء مردم هستند جریان خواهد یافت.

من معتقدم تمام کارکنان وزارت بهداری جزو اجتماع ما هستند وباید مسائل بانظر این افراد تجزیه و تحلیل شود.

وزیر بهداری سپس درمورد سیاست سرمایه گذاری صندوق اجتماعی گفت: به امر شاهنشاه آریامهر باید درآمد صندوق تامین اجتماعی در صنایع داروسازی سرمایه گذاری شود. این قبیل سرمایه گذاریها کمکبه حفظ سلامت جامعه است و طبعادرجهت خودکفائی کشور از جهت دارو خواهد بود، و منافع آن معنوی یا مادی مستقیما متوجه بیمه شدگان وعموم مردم است، و من بعنوان یک پزشک برای سرمایه ـ گذاری در این زمینه صددر صد اولویت قائل هستم، البته سرمایه گذاری در مسکن بد نیست ولی ما باید آدمهای سالمی داشته باشیم که مسکن بخواهند ودراندیشه خانه ومبل و صندلی باشند، پس در این صورت از سرمایه‌گذاری در این زمینه صددر بنفع مسائل درمانی و بهداشتی بیمه شدگان استفاده خواهد شد و طبعا بیمه شدگان بما اجازه می‌دهند که برای حفظ قدرت پول خودشان دست به اقداماتی دراین زمینه بزنیم.

درگذشته صندوق تامین اجتماعی سرمایه خود را در امور ساختمانی وکشت و صنعت سرمایه‌گذاری می کرد که این امر موجب بروز نگرانی هائی ازجانب کارگران و کارمندان مشمول تامین اجتماعی که در آینده می بایست ازمنابع این صندوق حقوق بازنشستگی دریافت دارند می‌شد.

از آزمایشگاههای پزشکی بازرسی می‌شود

امروز ضوابط و آئین‌نامه انتظامی آزمایشگاه‌ها اعلام شد.

رئوس این آئین‌نامه بشرح زیر است :

هر آزمایشگاه باید دارای یک دفتر ثبتی باشد که درستون‌های آن نام و مشخصات پزشک درخواست کننده و نام و نام خانوادگی بیمار باشد ثبت شود.

آزمایشگاه بایدنتیجه آزمایش هارا در پاکت سربسته وبه وسیله بیمار و یاآورندهرسید آزمایشگاه جهت پزشک معالج ارسال دارد.

تفسیر نتیجه آزمایش و یا آزمایش ها صرفا بعهده پزشک معالج می‌باشد.

در ضمن آزمایشگاه باید دارای پرونده کاملی از کارکنان آزمایشگاه خود باشد که هر پرونده شامل اطلاعاتی در مورد: تاریخ استخدام، مدارک تحصیلی و مدارک کارآموزی آنهااست.

ضمنا آزمایشگاه باید دارای وسائل حفظ ایمنی برای خود و کارکنان آزمایشگاه باشد و توصیه میشود که پتوی ضد آتش وسطل های پراز شن و ماسه درمحل آزمایشگاه وجود داشته باشد.

همچنین دوش ایمنی در صورت امکان در محل مناسب نصب گردد و در صورت لزوم از عینک های ایمنی استفاده گردد و دستورات لازم برای کسانیکه با ماده رادیو اکتیو کار می‌کنند نوشته و دردسترس کارکنان قرار داده شود.

بمنظور ارزشیابی و بازرسی آزمایشگاه ها، وزارت بهداری حداقل سالی یکبار نماینده‌ای همراه با نماینده سازمان های صنفی مربوطه که دارای معرفی نامه کتبی می‌باشند به آزمایشگاه ها خواهد فرستاد تا باکتابچه‌ای که برای هر بخش از آزمایشگاه تهیه شده است به آزمایشگاه هامراجعه کنند. مسئول آزمایشگاه موظف است که به پرسش‌های کتبی پاسخ داده و ذیل کتابچه را امضاء نماید.

بازرسی های اتفاقی نیز ممکن است از طرف سازمان های مسئول صورت گیرد که در آنصورت نیز همکاری مسئول آزمایشگاه ضروری میباشد

آزمایشگاه بهیچوجه اجازه ندارد از ماخذ قیمت های تعیین شده در تعرفه نرخ آزمایشگاهها تجاوز نماید. تعیین نرخ آزمایشها بوسیله کانون مدیران آزمایشگاه ها و کمیته آزمایشگاهی نظام پزشکی و با اطلاع وزارت بهداری و بهزیستی معین خواهد شد.

همچنین هرگونه رقابت غیر منطقی بمنظور تنزل بهای آزمایش ها با موسسات مختلف ممنوع است.

۲۰ نفر کشته شدند

درجریان چند حادثه رانندگی در نقاط مختلف کشور ۲۰ نفر کشته شدند. خبرنگاران اطلاعات چگونگی این حوادث را بشرح زیر گزارش کرده‌اند.

بندرعباس ـ خبرنگار اطلاعات

در یک حادثه رانندگی در راه بندرعباس ـ سیرجان ۶ نفر کشته شدند و دو نفر سخت آسیب دیدند.

حادثه در برخورد همزمان تریلر ۲۵۶۲۸ـ تهران ج و تانکر نفتکش ۳۲۸۴۲ـ تهران ج با تاکسی‌بار شماره ۴۸۷۶۱ ـ کرمان روی داد و به مرگ راننده تاکسی بار و پنج نفر از همراهان او انجامید.

کشته شدگان جهانگیر جوذری (راننده تاکسی بار)، دختر ۸ ساله او طاهره، محمود دعامری، احمد جمعه پور، اسماعیل بهاءالدینی و مسلم سالاری بودند.

مجروحان این حادثه «شهربان» همسر راننده تاکسی بار و سیف‌الله سالاری ـ سرنشین دیگر تاکسی‌بار ـ هستند که بیمارستان «ثریا» بندر عباس بستری شده‌اند.

تریلر برانندگی «ابوالقاسم مشاهدی‌نیا» در راه سیرجان ـ بندر عباس حرکت میکرد و رانندگی تانکر را حسین امیری بعهده داشت.

حادثه در ۶۰ کیلو متری بندر عباس به طرف سیرجان، روی داد.

آباده ـ خبرنگار اطلاعات

دریک حادثه رانندگی در راه اصفهان ـ آباده ۴ نفر کشته شدند و یک نفر آسیب دید.

وانت بار پیکان ۳۶۸۶۶ تهران ـ م رانندگی حسین جعفری که عازم اصفهان عازم آباده بود در ۲ کیلو متری آباده ناکامیون شماره ۱۶۹۱۵ ـ شیراز که کندر جاده متوقف بود بشدت برخورد کرد.

در این حادثه کمک راننده کامیون، راننده پیکان و دو سرنشین آن بنامهای ابوالقاسم گوسانی و ایزد خواسی‌جان باختند.

مجروح حادثه بدیع‌الله ایزدی سرنشین پیکان است که به بیمارستان آباده انتقال یافت.

شاهرود ـ خبرنگار اطلاعات

در برخورد یک وانت بار بایک اتومبیل لندرور در ۱۸ کیلو متری شاهرود، ۳ نفر کشته و ۳ تن دیگر مجروح شدند.

وانتبار نیسان ۹۶۶۲۷ تهران ـ الف، در راه شاهرود ـ دامغان بالندرور ۸۸۷۱۲، برانندگی مهدی قزوینی بشدت برخورد کرد.

دراین حادثه ۲ سرنشین وانت و راننده لندرور کشته شدند. یکی از قربانیان حادثه نورالله حسام بود و هویت دیگری نامشخص است. ۳ تن از سرنشینان دو وسیله نقلیه نیز جراحاتی برداشتند و در بیمارستان شیر و خورشید شاهرود بستری شدند.

آبادان ـ خبرنگار اطلاعات

معاون بانک صادرات آبادان و برادر و فرزندش در حادثه راه خرم‌آباد، اندیمشک کشته شدند.

ایرج عباسی شکر معاون بانک صادرات شعبه «کفیشه» آبادان بهمراه خانواده خود با هیلمن شماره ۵۲۱۳۹، آبادان از خرم‌آباد عازم اندیمشک بود که اتومبیل آنها با کامیون شماره ۴۸۵۲۴، کرمانشاه بشدت برخورد کرد.

در این حادثه ایرج عباسی شکر، مصطفی ۱۶ ساله برادرش و علی فرزندش جان باختند.

معصومه مینو، ۲۳ ساله، و حبیب، ۱۷ ساله، همسر و برادر عباسی شکر نیز بسختی مجروح شدند و به بیمارستانهای همدان و آبادان انتقال یافتند.

بهرام سعیدی راننده کامیون دستگیر شد و جریان حادثه تحت رسیدگی است.

خرم آباد ـ خبرنگار اطلاعات

وانت ۱۲۸۹۳ تهران ـ ۱۱ برانندگی کاظم بختیاری که با دو سرنشین از خرم‌آباد عازم بروجرد بود در ۸ کیلو متری خرم آباد با اتومبیل پیکان ۷۳۹۷۷ تهران ـ ۱۵ برانندگی اسداله ابوالفتحی بشدت تصادف کرد در این حادثه دو سرنشین مجهول‌الهویه پیکان کشته شدند.

حاج محمود، فرج‌الله و کاظم بختیاری و راننده پیکان که جراحاتی برداشته بودند در بیمارستان شیر و خورشید سرخ خرم‌آباد بستری شدند.

● همچنین تریلر ۱۸۳۱۹ تهران ـ ج برانندگی محمد بورخانچی که از بروجرد عازم خرم‌آباد بود در گردنه زاغه واژگون و راننده آن کشته شد.

● کمپرسی ۲۶۱۶۷ تهران ـ ج حامل گچ نیز از تهران عازم بروجرد در ۲۴ کیلو متری بروجرد در گردنه زالیان به دره سقوط کرد و راننده مجهول‌الهویه آن کشته شد.

زندگی در خانه سیار برای اعتراض بدادگاه حمایت خانواده

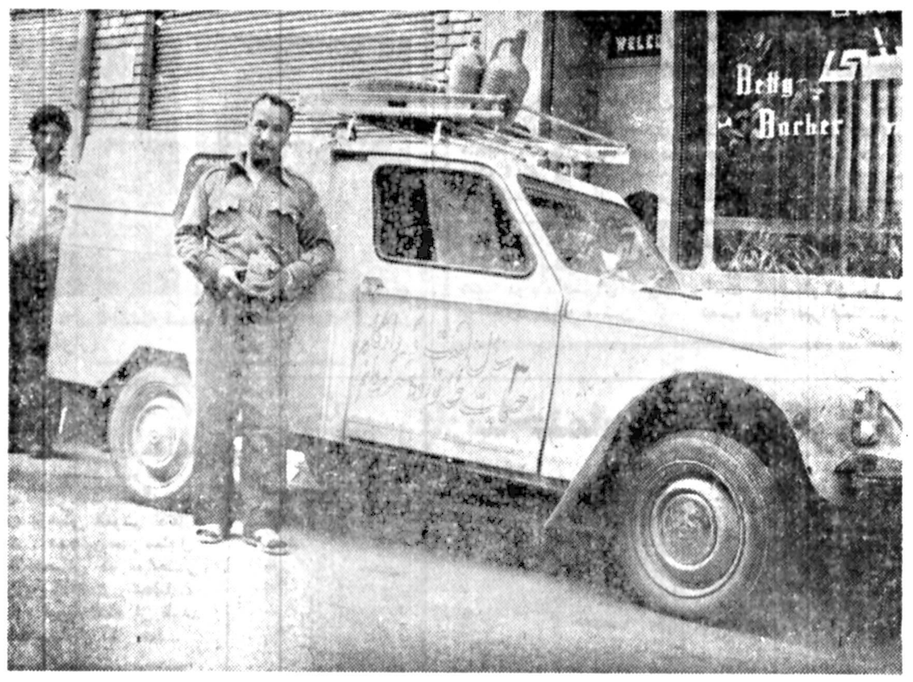

رضائیه ـ خبرنگار اطلاعات:

سرکارگر شهرداری رضائیه بدلیل ۳ سال سرگردانی در دادگاه حمایت خانواده رضائیه زندگی خانه‌بدوشی اختیار کرد.

این شخص محمد حسین محبعلی نام دارد و ۴۶ ساله است، محمد حسین حدود ۲۰ سال قبل بازنی‌بنام زیورازدواج کرد و از او صاحب ۵ فرزند شد. وی چندی قبل بدلیل اختلافات خانوادگی در صدد برآمد که همسرش را طلاق دهد اما باوجود ۳ سال‌دوندگی در دادگاه حمایت خانواده رضائیه، موفق به جلب نظر مسئولین برای طلاق دادن همسرش نشد.

محمد حسین برای جدائی‌از همسرش و نیز اعتراض به بی‌توجهی مسئولین دادگاه حمایت خانواده زندگی خانه ـ بدوشی اختیار کرد و برای این منظور ترجیح داد در یک اتومبیل اتاقدار زندگی کند.

یک سیلی زدویک گوش خود را از دست داد

شوشتر ـ خبرنگار اطلاعات:

چوپان هجده ساله‌ای که بصورت یک پسر بچه یکسیلی زده بود، گوش راستش را از دست داد.

وی که «موسی حمزه‌زاده» نام دارد وساکن قریه «بکشد» است در حالیکه گوش راست او کنده شده وخون ازجای آن جاری بود، دربیمارستان سوانح شوشتر بستری‌شد.

«موسی» در باره چگونگی ماجرا گفت: «شیطنت پسربچه‌ای بنام «جمعه» باعث شد که من یک سیلی بصورت او بزنم. پس از این واقعه، «حمید» پدر «جمعه» ودو تن از دوستان او بجانم افتادند و مرا کتک زدند. در حین کتک کاری یکی از آنها بنام «راضی» چاقویش را درآورد و گوش راستم را برید و کف دستم گذاشت. ولی بعدا برای اینکه مدرکی بجای نگذارد، گوشم را از دستم گرفت و به بیابان پرت کرد.»

مادر و پسر شیرازی، دختر ۱۴ ساله‌ای را ربودند

شیراز ـ خبرنگار اطلاعات

دختر ۱۴ ساله‌ای توسط یک مادر و پسر شیرازی ربوده شد و مورد تجاوز قرار گرفت.

دختر ربوده شده که «سرو ناز فیروزی» نام دارد هنگامی که از خیابان «شیشه‌گری» شیراز میگذشت، توسط زنی بنام احترام تفتی و با همدستی پسر این زن (علیشیر) ربوده شد و با یک اتومبیل به خانه‌ای در «کوی فرح» شیراز انتقال یافت با دستگیری احترام و علیشیر، سروناز از خانه مذکور بیرون آورده شد و در پزشکی قانونی معلوم شد که به او تجاوز شده است. براساس شکایت والدین سرو ناز پرونده‌ای تشکیل شد و در بازپرسی شعبه ۳ دادسرای شیراز تحت رسیدگی قرار گرفت.

در اراک بیمار مالاریائی دیده شد

در دو روز گذشته بخش سوانح اراک با بیماران زیادی روبرو بود. اکثر بیماران را کودکانی تشکیل میدادند که بعلت گرمازدگی و خوردن غذای فاسد، دچار مسمومیت غذایی شده‌بودند.

در نزد بزرگسالان نیز این مسمومیت، با اسهال و استفراغ همراه بود.

خوشبختانه بین افرادی که به این‌بخش مراجعه کردند علایمی از بیماری وبا دیده نشد.

در چند روز گذشته در بیماران مشکوک درآزمایشگاه بیمارستان «قدس» اراک، تنها یک مورد بیماری مالاریادیده شد.

بیمار یک کارگر تبعه افغانستان بود که ترتیب بستری شدن او در بیمارستان، داده شد.

گزارشهائی از شهرستانها

در پی بگومگوی زنان مالك و مستاجر :

موجر مستأجر را کشت!

سقز ـ خبرنگار اطلاعات :

اختلاف وبگومگوی زنان مالک ومستاجر، موجب شد که مالک با یک ضربه مستاجر خود را بقتل برساند.

پس از اختلاف و مشاجره‌ای که بین همسران «عبداللهبحری» مستاجرو «عبدالحمید سلیم‌نژاد» موجر یک خانه در سقز روی داد، همسر سلیم‌نژاد» مالک خانه، پس از اینکه شوهرش به خانه آمد، از دست زن‌مستاجر خانه‌شان زبان به شکایت‌گشود و سلیم‌نژاد» نیز پس ازشنیدن ماجرا، به دختر کوچک خود ماموریت داد که مراقب باشد وهر وقت که «بحری» مستاجر آن‌ها به خانه آمد «او را خبر کند.

وقتی بحری رسید سلیم‌نژاد» از کمینگاه خود بیرون آمد و بایک آلت برنده ضربه‌ای برسر «او» زد که موجب زخمی شدن وی شد. بحری روانه بیمارستان شد اما بیست وچهار ساعت بعد در بیمارستان درگذشت. چگونگی ماجرا از سوی بازپرس دادسرای سقز، تحت رسیدگی قرار گرفت و «عبدالحمید سلیم‌نژاد» با قرار بازداشت موقت روانه زندان شد.

رشته مهندسی علوم وفنون دریائی دردانشگاه پهلوی دایر میشود

شیراز ـ خبرنگار اطلاعات

امسال ۱۲۸ نفر ازدانشکده مهندسی دانشگاه پهلوی، فارغ‌التحصیل شدند.

ازاین عده، ۳۴ نفر درنیم سال اول و ۹۴ نفر درنیمسال دوم تحصیلی ۳۶ ـ ۳۷، پایان نامه تحصیلی خود را گرفتند.

در سال تحصیلی آینده ۳ بخش جدید در این دانشکده ایجاد میشود.

بخش مهندسی علوم وفنون دریایی، بخش مهندسی مدیریت صنعتی و بخش مهندسی طرح صنعتی بخشهایی است که سال آینده دردانشکده مهندسی دانشگاه پهلوی دایر میشود.

همچنین باهمکاری بخش های مهندسی راه و ساختمان و مکانیک، طرح تاسیس دوره دکترای مهندسی مکانیک و علوم مهندسی تهیه شده و برنامه آموزشی دوره دکترای مهندسی برق و الکترونیک نیز بتصویب وزارت علوم و آموزش عالی رسیده است. سال تحصیلی آینده، در این رشته دانشجو پذیرفته خواهد شد.

منار مسجد جامع شوشتر هم می‌جنبد!

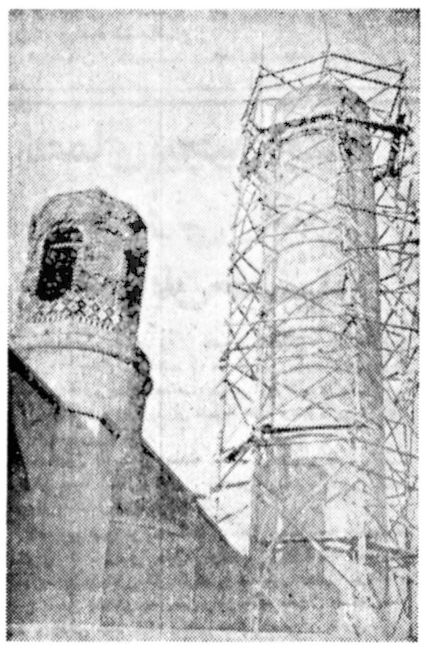

شوشتر ـ خبرنگار اطلاعات:

منار مسجد جامع شوشتر بدلیل بی‌توجهی مسئولین امر بصورت منارجنبان درآمده و از ۶ سال قبل به اینسو به رقابتی آشکار با مناره‌های متحرک اصفهان و یزدبرخاسته است!

قریب ۶ سال قبل وقتی‌برای نخستین بار منار مسجد جامع شوشتر شروع به جنبیدن کرد مسئولین اداره کل فرهنگ و هنر استان‌خوزستان سررسیدند و برگرد منار مذکور حصار کشیدند. ۶ سال از آن‌واقعه میگذرد و منار ۱۶ متری‌مسجد جامع زیر یورش باد و باران همچنان در قفس چوبین خود پایداری می‌کند. طبق آخرین اطلاع و اصله داربست چوبی در گذران عمر ۶ ساله خود پوسیده و نه‌تنها قادر به‌ختی کردن جنبش‌های منار نیست‌بلکه خود نیز می‌لرزد.

اگر نسبت به مرمت‌منار‌جنبان شوشتر اقدام نشود بیم آن میرود بزودی منار و حصار آن بر سر مردم فرو ریزد.

دردانشگاه پهلوی، خانه «خورشیدی» ایجاد میشود

شیراز ـ خبرنگار اطلاعات

دردانشگاه پهلوی، «خانه خورشیدی» ایجاد میشود. با اجرای این طرح که باهمکاری دانشکده مهندسی دانشگاه پهلوی تهیه شده است، ازنور خورشید برای تامین آب گرم مصرفی و تامین‌گرما درزمستان، پخت‌غذا و تامین‌انرژی‌الکتریکی موردنیاز ساختمان نگهبانی باشگاه دانشگاه پهلوی استفاده میشود.

برای اجرای این پروژه، اعتبار لازم تامین شده است.

طرح نیروگاه‌خورشیدی یک ده مگاواتی و طرح شهرک خورشیدی و استفاده از نور خورشید در روستاها، دردست مطالعه و بررسی است.

ساختمان شهرک «خسروپرویز» آغاز شد

کرمانشاه ـ خبرنگار اطلاعات:

پیش‌از ظهر دیروز، کار بنیانگذاری و ساختمان شهرک «خسرو پرویز» در زمینهای‌تاق بستان با حضور توفیق وزیر مسکن و شهرسازی و امیر حسین امیر پرویز استاندار کرمانشاهان شروع شد.

در این مراسم، اهری رئیس هیات مدیره و مدیر عامل بانک رهنی ایران، بابازادگان معاون سیاسی واداری استاندار، فرهنگ نماینده مردم سنقر در مجلس شورای‌ملی و عده‌ای از شخصیتهای محلی شرکت داشتند.

اهری رییس هیات مدیره و مدیر عامل بانک رهنی ایران، در مراسم شروع کار های بنیانگذاری شهرک «خسروپرویز» گفت: فاز اول شهرک خسرو پرویز شامل ۴۴۶ واحد مسکونی ـ ۴۲ بلوک آپارتمانی چهار طبقه ـ در قطعه زمینی به‌وسعت ۱۳۵ هزار مترمربع با ۴۷ هزار مترمربع‌زیر بنا ساخته میشود.

آنگاه فیروز توفیق نخستین کلنگ آپارتمانهای بانک رهنی را به زمین زدو به‌اتفاق‌استاندار کرمانشاهان، از کارخانه‌سازی مجتمع مسکونی تاق‌بستان که پانصد دستگاه آپارتمانهای مرحله دوم‌آن‌در دست‌ساختمان است، بازدید کرد.

قبلا ۷۵۰ دستگاه ساخته شده است و از دو سال‌پیش، عده‌ای از مردم کرمانشاه، برای دستیابی به آپارتمانهای بانک رهنی، هریك مبلغ یکصدهزار ریال به بانک رهنی، پرداخت کرده‌اند.

سازمان دانشجویان مقیم خارج تشکیل میشود

خبرگزاری پارس

گروهی از دانشجویان ایرانی مقیم خارج از کشور طرحی تهیه کرده‌اند که بموجب آن یک سازمان دانشجوئی در خارج از کشور تشکیل شود.

درجلسه‌ایکه بعد از ظهر دیروز در باشگاه دانشجویان کشور با شرکت گروهی از دانشجویان ایرانی مقیم خارج تشکیل شد گفته شد هدف از اجرای این طرح که طی مدت دوماه گفتگو بین دانشجویان ایرانی مقیم خارج تهیه شده است ایجاد تشکل بین دانشجویان و فراهم کردن امکانات رفاهی از جمله راهنمائی و هدایت دانشجویانی است که برای تحصیل به خارج از کشور میروند.

در نشست دیروز دانشجویان این طرح که در دومین سمینار دانشجوئی بررسی مسائل ایران نیز مطرح شده بود به‌تبادل نظر گذاشته‌شد و دانشجویان نظراتی ارائه دادند.

مراتب سپاس دبیران وآموزگاران آموزش وپرورش ملایر به‌پیشگاه مبارك شاهنشاه آریامهر، بمناسبت همطرازی فوق‌العاده شغل معلمین

سپاس شهریارا سپاس

با افتخار و سرافرازی مراتب سپاس و حق‌شناسی خود رابه پیشگاه مبارك شاهانه تقدیم میداریم.

ازطرف دبیران وکارکنان دبیرستان پهلوی ملایر ـ سید کریم حسینی

آ ـ ۳۳۴۲

پیشگاه مبارك شاهنشاه آریامهر

سپاس بر عنایات آن رهبر اندیشمند که پیوسته شامل کلیه طبقات خصوصا طبقه معلم‌است.

ازطرف دبیران و کارکنان دبیرستان امیرکبیر ملایر ـ رحمانعلی زندی

آ ـ ۳۳۴۳

شاهنشاها

فرمان ملوکانه مبنی بر همطراز شدن فوق‌العاده شغل معلمان کشورباسایر کارمندان یکی دیگرازمظاهرعدالت‌اجتماعی رهبرعالیقدر ملت‌ایران است.

ازطرف دبیران وکارکنان دبیرستان دخترانه ومدرسه راهنمائی تحصیلی ۱۷ دی ملایر ـ فروغ ظهیری

آ ـ ۳۳۴۴

آریامهرا

سپاس بیکران بر عنایات آن رهبر عالیقدر که پیوسته شامل حال فرهنگیان است.

ازطرف دبیران وکارکنان دبیرستان میرشاهوند ملایر ـ بهروز عطائی.

آ ـ ۳۳۴۵

پیشگاه مبارك شاهنشاه آریامهر

فرمان مبارك ملوکانه مبنی بر همطراز شدن فوق‌العاده شغل معلمان باسایر کارمندان باردیگر موجب سپاس کلیه آموزگاران از رهبرمحبوب شده‌است.

ازطرف دبیران و کارکنان دبیرستان خدمات دکتر معین ملایر ـ اصغر سلیمی.

آ ـ ۳۳۴

آریامهرا

مراتب سپاس و قدردانی خود را بمناسبت برابری فوق‌العاده شغل معلمان باسایر کارمندان به پیشگاه مبارکتان تقدیم میداریم.

ازطرف دبیران و کارکنان مدرسه راهنمائی تحصیلی محمد ملایری ـ حسن ابوترابی گودرزی

آ ـ ۳۳۴۷

شاهنشاها

با افتخار مراتب سپاس خود را ازصدور فرمان ملوکانه مبنی بر ترمیم فوق‌العاده شغل معلمان به پیشگاه همایونی معروض میداریم.

ازطرف دبیران وکارکنان مدرسه راهنمائی ارجمند مهناز اسحاقیان.

آ ـ ۳۳۴۸

پیشگاه مبارك شاهنشاه آریامهر

فرمان ملوکانه مبنی بر ترمیم فوق‌العاده شغل معلمان یکی دیگر از مظاهر عدالت اجتماعی رهبر عظیم‌الشان ایران‌است.

ازطرف دبیران وکارکنان مدرسه راهنمائی ششم بهمن و دبستان ضمیمه ـ غلامرضا نوبخت.

آ ـ ۳۳۴۹

شاهنشاها

باتقدیم سپاس بیکران به خاکپای همایونی یکبار دیگر همبستگی خود را به پیشگاه مبارکتان اعلام میداریم.

از طرف دبیران و کارکنان مدرسه راهنمائی گویا ـ حسین جعفری

پیشگاه مبارك شاهنشاه آریامهر

سپاس فراوان برعنایات آن رهبر عالیقدر که پیوسته شامل حال فرهنگیان میباشد.

از طرف دبیران وکارکنان مدرسه راهنمائی ابونصرفارابی ولی‌اله زمان

آ ـ ۳۴۳۴

آریامهرا

باسپاس فراوان به پیشگاه مبارکتان یکبار دیگر پیوند ناگسستنی خود را اعلام میداریم.

از طرف آموزگاران و کارکنان دبستان دخترانه صائب اعظم کاشانی

آ ـ ۳۴۳۵

شاهنشاها

بانهایت افتخار مراتب سپاس و حق شناسی خود را به مناسبت صدور فرمان همطرازی فوق‌العاده شغل معلمان باسایر کارمندان به پیشگاه مبارکتان تقدیم میداریم.

از طرف آموزگاران و کارکنان دبستان شبستری ـ محمد حسن نیکدل

آ ـ ۳۴۲۵

آریامهرا

صدور فرمان ملوکانه در ترمیم فوق‌العاده شغل معلمان کشور سومنه دیگری از نوجه عنایات خاص شاهانه بر طبقه معلم است.

از طرف معلمین و کارکنان دبستان پروین مهرانگیز شیخ الاسلامی

آ ـ ۳۴۳۳

شاهنشاها

باسرافرازی مراتب سپاس و حقشناسی خود را از عنایات شهریاری در مورد ترمیم فوق‌العاده شغل معلمان بهپیشگاه مبارکتان تقدیم میداریم.

از طرف معلمین و کارکنان دبستان اسدیه منصور گودرزی

آ ـ ۳۴۲۷

آریامهرا

معلمان باردیگر مشمول عنایات خاص شاهانه در مورد ترمیم فوق‌العاده شغل مورد لطف قرار گرفتند سپاس قلبی خود را تقدیم خاکپای مبارک مینمایند.

از طرف آموزگاران و کارکنان دبستان ۱۵ بهمن رسول شاملو

پیشگاه مبارك شاهنشاه آریامهر

سپاس فراوان خود را از جهت عطیه ملوکانه نسبت بفرهنگیان بدینوسیله ابراز داشته بقای سلطنت و سلامت آن شاهنشاه بزرگ را از ایزد یکتا خواستار است.

ازطرف دبیران و کارکنان مدرسه راهنمائی پری ـ سیاوش کریمی

آ ـ ۳۴۳۶

شاهنشاها

سپاس بیکران بر عنایات آن رهبر عالیقدر که پیوسته شامل حال فرهنگیان میباشد.

از طرف آموزگاران و کارکنان دبستان مستوفی ـ مراد خانی

شاهنشاها

معلمان کل کشور دوباره مشمول عنایات و توجهات خاص شاهانه در مورد ترمیم فوق‌العاده شغل همطراز با سایر کارمندان قرار گرفتند بدین مناسبت سپاس قلبی خود را تقدیم خاکپای مبارک می‌نمایند.

ازطرف آموزگاران و کارکنان دبستان پهلوی ملایر ـ غدیر گودرزی.

پیشگاه مبارك شاهنشاه آریامهر

صدور فرمان ملوکانه مبنی برهمطرازی فوق‌العاده شغل معلمان باسایر کارمندان دولت موجب سپاسگزاری است اطمینان میدهد که درراه اجرای منویات رهبر عالیقدر بیش‌از پیش کوشا باشیم.

ازطرف دبیران و کارکنان مدرسه ۲۵ شهریور ـ منوچهر ارجمند.

آ ـ ۳۴۳۲

پیشگاه مبارك شاهنشاه آریامهر

همطراز شدن فوق‌العاده شغل معلمان کشور را باسایر کارمندان دولت مظهری از عنایات ویژه همایونی نسبت به رفاه معلمان کشور دانسته و مراتب امتنان خود را تقدیم می‌دارد.

ازطرف دبیران و کارکنان مدرسه راهنمائی سیفیه ملایر ـ غلامرضا زندی

پیشگاه مبارك شاهنشاه آریامهر

فرمان مبارک ملوکانه مبنی بر همطراز کردن فوق‌العاده شغل معلمان باسایر کارمندان نمونه برجسته‌دیگری ازعنایات خاصه شاهنشاه به‌ارتقاء مقام معلم است.

از طرف دبیران و کارکنان مدرسه راهنمائی فردوسی ـ مرتضی کلهر.

پیشگاه مبارك شاهنشاه آریامهر

فرمان مبارک ملوکانه مبنی بر همطراز کردن فوق‌العاده شغل معلمان باسایر کارمندان نمونه برجسته‌دیگری ازعنایات خاصه شاهنشاه به‌ارتقاء مقام معلم است.

ازطرف دبیران و کارکنان مدرسه راهنمائی صدری ملایر ـ محمود اقدسی

پیشگاه مبارك شاهنشاه آریامهر

فرمان مبارک ملوکانه مبنی بر همطراز کردن فوق‌العاده شغل معلمان باسایر کارمندان نمونه برجسته‌دیگری ازعنایات خاصه شاهنشاه به‌ارتقاء مقام معلم است.

ازطرف آموزگاران و کارکنان دبستان فخریه ملایر ـ ملک میرشاهی

پیشگاه مبارك شاهنشاه آریامهر

فرمان مبارک ملوکانه مبنی بر همطراز کردن فوق‌العاده شغل معلمان باسایر کارمندان نمونه برجسته‌دیگری ازعنایات خاصه شاهنشاه به‌ارتقاء مقام معلم است.

از طرف آموزگاران و کارکنان دبستان رهنمای ملایر ـ رسول همدانی

آ ـ ۳۴۳۷

چهار کودک در اثر ریزش سقف اطاق کشته و مجروح شدند

بنابه اظهار پدر کودکان کشته شده در زیر آوار، همسایه آنها بدون جواز و بطور مخفیانه اقدام به ساختمان کرده بود

حسن ۵ ساله(کشته شده در زیر آوار)

حسین ۲ ساله(کشته‌شده در زیر آوار)

در اثر ریزش سقف اتاق ۲ کودک زیر آوارکشته و ۲ کودک دیگر مجروح شدند.

شب گذشته به ماموران پاسگاه ژاندارمری هاشم‌آباد اطلاع داده شدکه درخیابان خاوران، کوچه پاک، پلاک ۶۷ در اثر ریزش سقف‌اتاق و دیوار خانه‌ای ٤ کودک که در خانه مجاور مشغول بازی بودند زیر آوار مانده‌اند. با این آگاهی گروه امداد آتش‌نشانی پس از چند ساعت تلاش ٤ کودک را ازززیرآواربیرون آوردند.

مجروحان توسط اتومبیلهای عبوری به درمانگاههای عارف وطوس انتقال یافتنداما معالجات در مورد دو کودک ۲ ساله و ۵ ساله بنام حسینو حسن یاوری موثر واقع نشد و در اثر جراحات واردهکشته شدند.

دو کودک دیگرکه۵ساله و ۷ ساله بنام‌مریمو خدیجه میباشنددر بیمارستان‌بستری شدند.

عباس پدر اطفال گفت: «حاج محمد» همسایه مجاورمان برای تجدیدبنا خانه را خالی کرد و خانواده‌اش را به اصفهان فرستاد و بدون اجازه شهرداری و با نداشتن جواز ساختمان جدید مخفیانه مشغول ساختمان جدیدی در داخل حیاط گردید. من چند مرتبه به او اعتراض کردم، اما او اعتراض مرا شوخی تلقی کرد، تا اینکه ساعت هفتو سی دقیقه شب گذشته بچه‌هایم در حیاط خانه مشغول بازی بودند که ناگهان دیوار و سقف اتاق خانه مجاور ریزش کرد و این ٤ کودک زیر آوار ماندند. با تلاش ماموربن آتش‌نشانی ٤ کودک را از زیر خروارها سنگ وآجر بیرون آوردند. در این حادثه دو پسرم کشته شدند و دو دخترم در بیمارستان بستری گردیدند.

ماموربن به محل حادثه رفته و اجساد مقتولین را برای تعیین علت مرگ به اداره پزشکی قانونی انتقال دادند. همچنین پدر مقتول با مشخصاتی که دراختیار ماموربن گذاشت، تحقیقات درباره این حادثه از طرف مقامات مسئول آغاز شد.

خدیجه و مریم دو دختری که مصدوم و در بیمارستان بستری شدند.

درمرگ ٤ نفر از ساکنان «هفت تنان» شیراز

مسئولان سازمان برق منطقه‌ای شیراز مقصر شناخته شدند

شیراز ـ خبرنگار اطلاعات

مسئولان سازمان برق منطقه‌ای شیراز در ماجرای مرگ ٤ نفر از ساکنان‌محله «هفت‌تنان» شیراز مقصر شناخته شدند و این‌پرونده صورت تازه‌ای بخودگرفت.

در پی تحقیقات دادیار شعبه دوم دادسرای شیراز در مورد مرگ ٤ تن از ساکنان «هفت تنان» که براثر تماس آنها با سیم پاره شده برق بوقوع پیوست مشخص شد که علاوه بر تلفنچی برق منطقه‌ای شیراز مسئولان این سازمان نیز در این حادثه مقصرهستند.

براین اساس اعلام شده است که مسئولان برق با نصب فیوز غیر استاندارد یعنی ۲۰۵ آمپری بجای۲۰۰ آمپری که مطابق‌با استاندارد بین‌المللی نیست در بروز حادثه، مقصربوده‌اند.

بدستور دادیاردادسرای شیراز پرونده برای تحقیق و بررسی فنی در اختیار استادان برق‌دانشگاه پهلوی قرار گرفت تا علت حادثه را مشخص سازند.

چاه‌سر باز ساختمان هتل کارگری را بکام مرگ برد

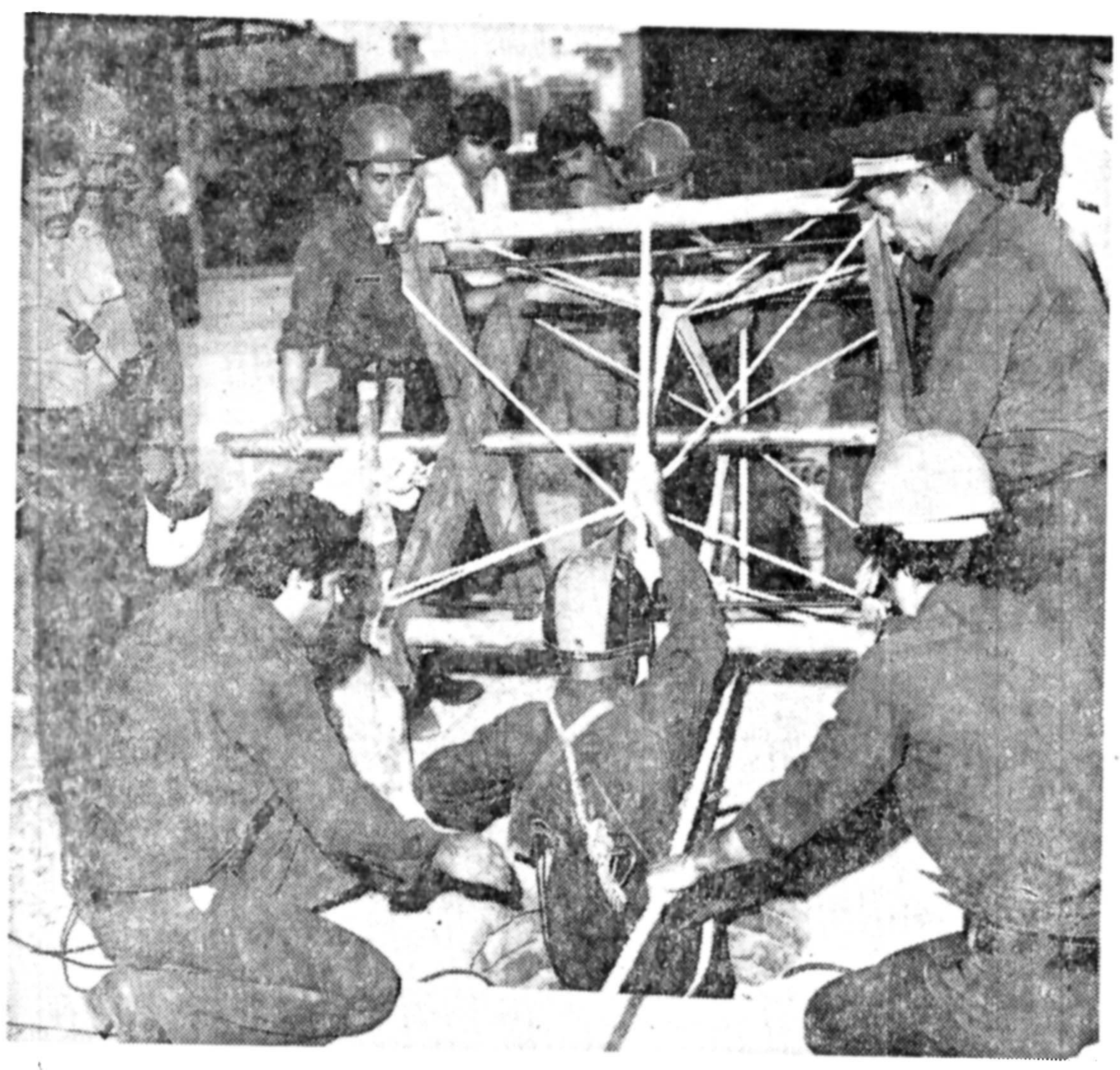

سرکارگر ساختمان‌هتل صفوی براثر سقوط در چاه ۱۲۰ متری جان خود را از دست داد.

این سرکارگر که اللهمراد سبزی‌پور نام داشت و ۲۲ سله بود ساعت چهار بعد از ظهر دیروز هنگامی که در فضای باز ساختمان وکنار استخرهتل‌مشغول آب پاشیدن بود بطور ناگهانی به داخل چاه سقوط کرد.

ماموران نجت آتش‌نشانی پس از چهار ساعت تلاش موفق شدند جسد این جوان را در حالی که از ناحیه سر بکلی متلاشی شده بود ازچاه بیرون آورند. علت حادثه بی احتیاطی‌مسئولین ساختمان در مورد باز بودن در چاه اعلام شد و پرونده‌ای که در این مورد از طرف‌ماموران انتظامی تشکیل شد تحقیق پیرامون حادثه ادامه دارد. هتل صفوی‌در خیابان‌امیرآباد شمالی خیابان انصاری واقع شده است.

عکس نیز فعالیت ماموران گروه امداد آتش نشانی را برای‌خارج کردن سرکارگر متوفی از چاه ۱۲۰ متری‌نشان میدهد.

برق یخچال مدیر مدرسه‌را کشت

مدیر دبستان «نظامی»بیجاربنه لاهیجان، هنگام تمیز کردن یخچال خانه، دچار برق‌گرفتگی شد و درگذشت.

وی «احمد صادقی فرد ـ نوبیجاری» نام داشت هنگامی که یخچال خانه‌شان را تمیز میکرد، براثر اتصال‌برق‌یخچال، دچار برق‌گرفتگی‌شدو درگذشت.

دربرخورد یک وانت با تانکر نفتکش:

۷ سرنشین وانت کشته شدند

کازرون ـ خبرنگار اطلاعات

برخورد یک وانت نیسان با یک تانکر نفتکش در راه‌شیراز ـ کازرون، ۷نفر رابه کشتن‌داد و هفت نفر تا آستانه مرگ پیش رفتند.

حادثه صبح دیروز در ۱۸۰ کیلو متری کازرون روی دادو وانت نیسان ۳۹٤۳۲ ـ شیراز برانندگی محمدعلی سبزواری‌که با ۱٤ سرنشین از «کوه مره» به کازرون میرفت، با تانکر نفتکش ۱۹٤۳۳ ـ شیراز به رانندگی یدالله خالقی که از کازرون به شیراز در حرکت بود، تصادف کرد. راننده تانکر هم از محل حادثه‌گریخت!

کشته شدگان محمد علی سبزواری (راننده نیسان) و سبزعلی ضامن‌زاده ۳۲ساله، صمد حسین‌زاده ۱۳ ساله، فرامرز جمالی ۲۱ ساله، رامخدا جوکار ٤۵ ساله، سعادت سبزواری، و ناصر سبزواری ـ فرزند ۱۸ ماهه برادر راننده نیسان ـ بودند.

محمد جعفر سبزواری، شعبان حسین‌زاده، نجف جوکار، عزت‌الله سلیمانی، آمنه محمدی (مادر راننده)، بهراز توکلی و کفایت‌سبزواری مجروحان حادثه هستند که در بیمارستان های‌کازرون وشیراز بستری شده‌اند.

کشته شدگان و مجروحان همگی سرنشینان وانت نیسان بودند.

در یک حادثه رانندگی در راه میانه:

۳ نفر کشته و ٤ نفر مجروح شدند

میانه ـ خبرنگار اطلاعات

در یک حادثه رانندگی درراه میانه ـ تبریز، ۳ نفر کشته و ٤ نفر دیگر مجروح شدند.

تانکر نفتکش ۲۵۹۲۸ تبریز، برانندگی مقصود ناصری، در کیلو متر ۵۰ میانه ـ تبریز با پیکان ۱۳٦٤٦ تبریز» برانندگی سید رضاسیدزاده (دبیرراهنمائی مدرسه ـ شهریار میانه) که با٦ سرنشین به میانه میرفت بشدت برخورد کرد. در این حادثه‌به راننده و۲سرنشین اتومبیل‌بنام: ناصر آزادی و مرضیه‌محمدی کشته شدند و ۲ سرنشین‌دیگر اتومبیل بنام: ملیحه عباسپور و منصور، محمدی جراحاتی برداشتند. لحظاتی بعد ازاین حادثه فولکس‌واگن استیشن ۱۲٦٤ه عبور موقت تبریز به رانندگی سیه جواد ابراهیمی‌با دو سرنشین به محل حادثه‌رسید وبرای جلوگیری از برخوردبا پیکان حادثه دیده به چپ‌منحرف شد و بیک گودال افتاد. در همین هنگام پیکان ۲٤۲٤۹تهران ـص برانندگی محسن نجاری باروق نیزبا اتومبیل های‌حادثه دیده برخورد کرد، در حادثه اخیر نیز دونفر مجروح شدند که مجروحین به بیمارستان سوانح تبریز انتقال یافتند.

معمای پیچیده یک «خودزنی» یاقتل درخیابان جمشید

ساعت یک بامداد روز چهارشنبه گذشته به ماموران کلانتری ۱۰ اطلاع داده شد که در خیابان جمشید بین‌دونفر بنام «حسن غفوری» و «صفت» نزاعی رخ داد و «صفت» با کارد آشپزخانه حسن را از ناحیه کتف وخود را از چند ناحیه بدن مجروح کرد.

ماموربن به محل حادثه رفتند و مجروحین را به بیمارستان سینا انتقال دادند، اما در راه بیمارستان صفت دراثر جراحات وارده درگذشت.

ماموربن پس از تحقیقات از اهالی محل متوجه شدند که مقتول ۵۰ ساله و بیکار بوده، وی در حدود سه ماه پیش بهخیابان جمشید نقل مکان کرده بود، شب حادثه نیزعده‌ای معتادین داخل یک کوچه پائین‌تر از خانه مقتول مشغول‌قمار بودند. اهالی چند خانه باتفاق مقتول، برای متفرق کردن معتادین از خانه بیرون می‌آیند و پس از متفرق کردن انها شخصی بنام حسن با مقتول بشوخی لفظی میپردازد، «مقتول نیز با چاقو ضربه‌ای بهکتف حسن میزند و با چهار ضربه خود را از ناحیه شکم وران راست و سرو نشیمنگامجروح میکند.

ماموربن حسن را برای‌معاینه وطول درمان و همچنین مقتول را برای تعیین علت مرگ به اداره پزشکی قانونی انتقال دادند.

پزشکی قانونی پس از معاینه از حسن برای‌وی‌دوازده روز طول درمان صادر کرد. همچنین دکتر گرمان پس از کلبد شکفی از متوفی اظهار داشت که مقتول نمیتواند در اثر خودزنی کشته شده باشد. امکان دارد که مقتول بدست شخصی و یا اشخاصی کشته شده باشد.

در پزشکی قانونی اظهار نظر شد که منطق و عقل اجازه نمیدهد که قبول‌کنیم این شخص با کاردی که ۳۰ سانتی متر طول دارد خودزنی کرده باشد، اگر قبول‌کنیم که ضربه سرو شکم بااین‌کارد باشد، مسلما ضربات ران راست و نشیمنگاه بااین کارد انجام نگرفته بلکه با یک چاقو کوتاهتر و برنده‌تر انجام گرفته است. همچنین برای تعیین میزان الکل بدن مقتول خون وی را به آزمایشگاه فرستادند.

رسیدگی به این پرونده به شعبه ۵ بازپرسی ارجاع شد و روز گذشته «حسن غفوری» برای‌بازجوئی بازداشت شد، تحقیقات از دیگر ناظران حادثه ادامه دارد.

۲۲ نفر کشته شدند

در حوادث گوناگون شهرستان ها در ۲٤ ساعت گذشته ۲۲ نفر کشته شدند.

● ملایر ـ یک‌مرد ۵۰ساله روستایی و یک جوان ۲٦ ساله که داخل یک چاه در روستای «ارزندیان» ملایر شده بودند بعلت گاز گرفتگی خفه‌شدند.

ایندو غلامحسنو میرزامحمد نام داشتند. غلامحسن برای تعمیر موتور چاه بداخل چاه رفته بود که دچار حادثه شد و میرزا محمد نیز که برای نجات وی اقدام کرده بود در چاه جان باخت.

● دزفول ـ در نزاع دوخانواده که بخاطر اختلاف دو پسر بچه بنام رازی و عبدالرضا هنگام شنا در کانال «شمعون» دزفول رخ‌داد مرد هفتاد ساله‌ای بنام خلف آل‌کثیر فراهانی توسط عبود سعدی معروف به حامد ٤۵ ساله باضربات چوبدستی کشته شد.

متهم بقتل و منازعین توسط ماموران دستگیر شدند.

● مشهد ـ عبدالرحیم ۲۲ ساله هنگام آب تنی دررودخانه «شاندیز» مشهد غرق شد.

● مشهد ـ عبدالرحیم ۲۲ ساله که برای آب تنی وارد حوض یک کوره آجر پزی‌واقع در قلعه خیابان ۱۳ کیلو متری مشهد شده بود در آب غرق شد.

● مشهد ـ بنز خاور ۱۳۸۳۱ تهران ـب برانندگی رمضان چارق دوز مقدس که‌از مشهد عازم قوچان بود با اتومبیل پژو ۱۵۳٤۹ مشهد ـ ۱۱ در جاده سنتو تصادف کرد.

دراین حادثه دو نفر از سرنشینان مجهول‌الهویه‌اتومبیل کشته وچهار تن دیگر مجروح شدند.

● مشهد ـ اتومبیل ٦٦۸٦۱ تهران ـب برانندگی جواد عطاری در خیابان ۲۵ شهریور مشهد پس‌از انحراف از مسیر خود زن ٦۰ ساله‌ای راکه در ایستگاه اتوبوس ایستاده بود زیر گرفت و کشت.

● تبریز ـ موتور سواری بنام جواد اسبقی که درخیابان «پهلوی» تبریز حرکت میکرد با اتومبیل پیکان ۱۹۷٤٤ ـ تبریز بشدت برخورد کرد.

دراین حادثه موتور سوار کشته و ناصرزاده که بر ترک موتور نشسته بود مجروح شد.

علت حادثه‌بی‌احتیاطی موتور سوار تشخیص داده شد.

● تبریز ـ جسد جوان ۱۷ ساله‌ای بنام عباس حسین زاده کارگر نیروگاه برق منطقه «سردرود» تبریز در کنار جاده «سردرود» پیداشد.

یونس واحد خشکناب‌دانش آموز ۲۲ ساله که پیکر بیجان عباس را بتصور زنده بودنش به‌بیمارستان پهلوی تبریز‌منتقل کرده بود تحت بازجویی قرار گرفت.

● قزوین ـ دونفر باسامی مصطفی پرویزی ۲۰ ساله و سید محمودی نبوی ۲۲ ساله که‌در دوحادثه رانندگی درجاده های قزوین مجروح شده بودند در بیمارستان شاه اسماعیل‌این شهر جان سپردند.

● زرین شهر اصفهان ـ کامیون ۱۳۷٤٤ تهران ـ لف برانندگی حسن نریمانی که‌از روستای «قلعه قاسم» عازم‌زرین شهر اصفهان بود در خیابان رضا پهلوی پسر بچه ۱۳ ساله‌ای بنام حسن کوهستانی‌را که سوار دوچرخه بود زیر گرفت و کشت.

● دزفول ـ دختر و پسر جوانی که برای گردش به منطقه «حمید آباد» دزفول رفته‌بودند هنگام‌شنا دررودخانه خفه شدند.

اجساد ایندو که یعقوب‌غربال قند ۱۸ ساله و سهیلا ۱۷ساله نام داشتند از آب گرفته شد.

● سقز ـ موتور سواری بنام سیدعلی حسینی نامه‌رسان بانک عمران شعبه سقزرهگذری بنام احمدعمری رازیر گرفت و کشت.

● اهواز ـ طی دو حادثه رانندگی در جاده های اهواز ٦ نفر کشته شدند.

حادثه اول در برخوردکامیون ۳۹۵۲۱ با اتومبیل پیکان ۹٦۵۷٤ ـتهران در جاده‌اهواز ـ مسجد سلیمان رخداد و منجربه مرگ۳ نفر شد.

دومین حادثه در جاده‌اهواز ـ بندر شاهپور رخداد واتومبیل پیکان ۵۲۷۵۹ با کامیون ۱۸۷۲۱ بشدت تصادف کرد.

دراین حادثه نیز ۳نفرکشته شدند.

در جاده آبعلی:

یک زن وشوهر کشته شدند و ٤ نفر آسیب دیدند

در اثر برخورد دو اتومبیل زن و شوهری کشته و ٤ نفر دیگر مجروح شدند.

ساعت شش و سی دقیقه روز گذشته تلفنی به ماموران پاسگاه ژاندارمری جوادیه تهران پارس اطلاع داده شد که اتومبیل بنز شماره ۹۵۹۲۱ تهران ـ ق برانندگی حسین نجفی که باتفاق خانواده‌اش از تهران بطرف رودهن در حرکت بودند، در نزدیکی پل بومهن با مینی‌بوس شماره ٤۳۳۵٤ تهران ـ ۱۳ برانندگی سیف‌الله قزوینی برخوردکرده که منجر به کشته شدن‌یک زن و شوهر بنام حسین نجفی‌و سلطنت غلام شاهی ومجروح شدن چهار نفر از سرنشینان اتومبیل‌سواری،بنام هدایت‌اله نجفی، مهران نجفی، احمد رضا نجفی و صفا غلام‌شاهی شده است.

مجروحین را با اتومبیل های عبوری به سرخه حصار انتقال دادند و ماموربن به محل حادثه رفته و راننده مینی‌بوس را دستگیر کردند، اجساد مقتولین نیز برای‌تعیین علت مرگ به اداره پزشکی قانونی انتقال داده شد.

سپاهی دانش دختر کشته شد

۲ دختر سپاهی دیگر در حادثه رانندگی مجروح شدند

تبریز ـ خبرنگار اطلاعات

کشته و دو دختر سپاهی دیگر بشدت مجروح شدند.

طی یک حادثه رانندگی در جاده مرند یک دختر سپاهی کشته و دو دخترسپاهی دیگر بشدت مجروح شدند

حادثه در برخورد یک اتومبیل سواری برانندگی علی‌با کامیون در ۵۰ کیلو متری جاده مرند ـ خوی رخ داد، دختران سپاهی سرنشین اتومبیل که عبارت بودند از زینت کادری، سیمین قاسمپور و مهناز به بیمارستان شیر و خورشید سرخ تبریز انتقال یافتند اما زینت قادری پیش از رسیدن بهبیمارستان براثر شدت جراحات واردهدرگذشت.

مهناز یکی از مجروحین حادثه پس از پانسمان و مداوای اولیه‌ازبیمارستان مرخص شداماسیمین سپاهی دیگر هم‌اکنون دربیمارستان بستری وتحت معالجه است

نوجوانی، برادر بزرگش راکشت

کرمانشاه ـ خبرنگار اطلاعات:

دو برادر هنگام خوردن طالبی بجان هم‌افتادند و برادر کوچکترباچاقو برادر بزرگش را کشت.

قتل در محله «باریکه» کرمانشاه روی‌داد. حجت ـ ۱٤ ساله ـ که‌از نصیحت امجدبرادر بزرگترش بخشم آمده‌بود با چاقو به‌اوحمله کردوبایک ضربه «امجد» رابه‌قتل رساند.

حجت پابفرار گذاشت‌اما توسط ماموران پاسگاه مرکزی ژاندارمری کرمانشاه دستگیر شد.

GMC
کامیونهای کمپرسی
جمس
محصولی‌ازجنرال موتورز آمریکا
بااطاق بارساخت: امریکا (پرفکشن و گالیون)

آماده تحویل
●موتور دیزل دیترویت باقدرت ۳۰۰ اسب.
●جرخ پره ای رینگ ۲۲.
●باظرفیت ۳۲۵۰۰ G.V.W.
تعمیرگاههای مجهز ووسائل یدکی‌کافی
شرکت سهامی ایران جمس
خیابان تخت جمشید شماره ۵۸۳ تلفنهای: ۷۵۲۳۸۹ـ ۷۶۴۲۵۸
Sakop

آگهی پذیرش دانشجوی پرستاری
آموزشکده پرستاری بیمارستان‌مهر (فوق‌دیپلم)
آموزشکده پرستاری بیمارستان مهر در نیمه اول سال تحصیلی ۳۸ـ۲۵۳۷ جهت دوره (فوق دیپلم) پرستاری تعدادی دانشجوی دختر طبق شرایط مندرج در صفحه ۱٤۰ راهنمای داوطلبان ورود به آموزش عالی میپذیرد.
ازداوطلبان تقاضا میشود پس از انتشار آگهی سازمان سنجش و آموزش کشور در این مورد جهت‌ثبت‌نام‌بدفتر آموزشکده‌واقع‌درخیابان زرتشت مراجعه نمایند.

دو طبقه پارکینگ بازارآکسفورد واقع درچهار راه امیراکرم بمساحت ۵۵۰۰ متر باسرقفلی و اجاره واگذار میشود تلفن ٦٦۵٦۹۰

میخواهید بخارج سفر کنید؟
امروز نیازمندیهای اطلاعات را ببینید

بعلت مسافرت بخارج چون موفق به دیدار و خدا حافظی از دوستان و آشنایان نشدم‌بدینوسیله از خواهران و برادران و الاگهر بویژه طائفه اردشیری خداحافظی مینمایم.
حسن اردشیری

هواپیمائی ملی ایران «هما»
آگهی استخدام
مهندس هواپیما
هواپیمائی ملی ایران «هما» برای تکمیل کادر سازمانی خود گروهی از مهندسین هواپیما را به‌همکاری دعوت مینماید.
شرایط استخدام:
۱ـ دارا بودن حداقل مدرک لیسانس مهندسی در رشته های مکانیک AERONAUTIC و تکنولوژی تعمیرات هواپیما
۲ـ تسلط کامل بزبان‌انگلیسی
۳ـ دارا بودن برگ پایان خدمت سربازی یا معاف دائم (آن‌گروه ازداوطلبان علاقمند وواجد شرایط که‌خدمت نظام‌وظیفه انجام نداده‌اند نیزدر صورت سپردن تعهد خدمت می‌توانند به‌استخدام «هما»درآیند)
٤ـ حداکثر سن ۳۵ سال
از داوطلبان واجد شرایط تقاضا میگردد روز شنبه ۲۸ر۵ر۲۵۳۷ شاهنشاهی از ساعت ۱۵ الی۱۸ بهمراه دوقطعه عکس به اداره استخدام «هما» واقع درخیابان تخت‌طاووس نبش روزولت مراجعه نمایند.

انباری
قابل نصب روی بام‌منازل ۷۵۶۱۷۱

پوشش استخر
باموادپولی استرفایبرگلاس درهررنگ
باتضمین ۲۰ ساله استخرهای کهنه وشکسته ترمیم میشود
تلفن: ۳۰۳۱۳۲

گمشده

حجت‌الله اسکندری فرزند نوروز علی ۱۸ ساله اهل ده پنجناق آشتیان کهبرای معالجه چشمش به تهران آمده خبری از وی نیست هرکس اطلاعی از نامبرده دارد خواهشمند است‌به‌تلفن ۳٤٦٤۳٤ موزائیک سازی آقای شم... خبر دهد.
آ ـ ۵٦٤۹

گمشده

سید جلیل فضل‌اللهزاده ساداتی (عکس‌بالا) فرزند سید حسن‌اهل وساکن سادات محله شغل کشاورز مدت ۲۵ روز استگم شده کسانی که از وی اطلاع دارند به‌آدرس جاده مخصوص کرج کارخانه ماشین سازی جنرال موتورز تلفن ٦٦۸۳٦۵ داخلی ۲٦٦ به آقای سید خلیل فضل‌اللهزاده خبر دهد.
آ ـ ۵٦٤۳

گمشده

از عوضعلی اسفندیاری (صاحب عکس بالا) فرزند عبدالرحیم تویسرکانی‌از تاریخ ۸ر۵ر۳۷ خبری نیست، کسانی که از نامبرده اطلاع دارند لطفا به آدرس جاده ساوه قاسم آباد شاهی شاد شهر خیابان اردیبهشت خیابان نهم پلاک ۲٤ و یا به تلفن های ٦۵۰۵٦۵ـ۹٦۱۱۹٦ داخلی۳٤ کلانتری پاسگاه باغ فیض به فضلعلی ...سیری.
۲ـ۱ آ ـ ۵٦٤۵

مجالس ترحیم

خانواده‌های: صمدیانپور- امامی- پورخامنه‌ای- یمینی- علاء ، صفاری، فماشچی، مهدوی، خلیلزاده، نخست کریمی،ماهر، دیانت، روائی، تبدیلی.

درگذشت مرحومه **حاجیه رقیه مادر گرامی تیمسار سپهبد صمدیانپور** را باطلاع خویشاوندان و دوستان میرساند.

مخارج برگزاری مجالس ترحیم بمصرف امور خیریه‌خواهد رسید.

آ-۱۱۸۸۳

ضمن عرض تسلیت بمحضور **همکار گرامی و عزیز تیمسار عبداله وثیق** بانهایت تاسف درگذشت بانوی مومنه مادر گرامی معظمله را باطلاع کلیه دوستان و آشنایان می رساند مجلس ختم آن مرحومه در روز سه‌شنبه هفدهم امرداد ماه جاری از ساعت چهار الی شش بعد از ظهردر خانقاه صفی علیشاه منعقد میگردد .

اعضای هیئت مدیره و کارمندان و کارکنان شرکتهای بیمه البرز وبورکشایر ونسبی برادران نهائی .

آ-۱۱۹۳۰

باندوه فراوان درگذشت شادروان **بانوبتول صمدی‌علی‌آبادی** (وثیق) مادر بزرگوار و عزیزمان را باستحضار خویشان و دوستان میرسانیم. مجلس ختم مردانه وزنانه آن مرحومه از ساعت ۱۶ الی۱۸ روز سه‌شنبه هفدهم امرداد ماه درخانقاه صفی علیشاه برگزار خواهد شد.

سرتیپ بازنشسته هادی وثیق- بهجت وثیق (امیرشاهی) - سرتیپ بازنشسته عبدالله وثیق - سرور وثیق- منیروثیق (لادبن)- ناهید وثیق (بهنام)

آ-۵۶۴۷

خانواده‌های علی‌آبادی، وثیق، اشرفی، حسابی، امیر شاهی، لادبن، بهنام، جاوید، عمیدی، دستانپور، جدلی ، بادری، صفائی، امیریکیا، ورنوس، قمشه‌ای، غفاری، اقبالی، طوسی، ثقفی، رضا خانلو وسایر خانواده‌های وابسته .

بدینوسیله فوت شادروان **بانو بتول صمدی علی‌آبادی** (وثیق) را باستحضار میرسانند مجلس ختم آن مرحومه‌از ساعت ۱۶ الی ۱۸ روز سه‌شنبه هفدهم امرداد ماه درخانقاه صفی علیشاه برقرار خواهد بود .

آ-۵۶۴۷

بانهایت تاثر وتاسف فوت ناگهانی **مهندس مسعود فاتح** و همسر و سه فرزندش را در سانحه هوائی باطلاع میرساندمجلس ترحیم مردانه روز چهارشنبه ۱۸ مرداد ماه از ساعت ۶الی۸بعداز ظهر در خانقاه صفی علیشاه و ختم زنانه در همان ساعت درمنزل مادر آن مرحوم منعقد میگردد.

هیئت مدیره شرکت سهامی زاگرس

آ-۱۱۹۴۹ ۲-۱

با اندوه فراوان درگذشت نـاگهانی **مسعود و کارول** فاتح و فرزندانشان را باطلاع بستگان ودوستان میرساند. مجلس ختم مردانه روز چهارشنبه ۱۸ امرداد از ساعت ۶ تا ۸ بعداز ظهر درخانقاه صفی‌علیشاه برگزار خواهد شد .

حسین لاری و حمید لاری

۱-۵۷۰۶

باسوه فراوان درگذشت ناگهانی **مسعود و کارول** فاتح و **فرزندانشان** را باطلاع بستگان ودوستان میرساند. مجلس ختم مردانه روز چهارشنبه ۱۸ امرداد از ساعت ۶ تا ۸ بعداز ظهر در خانقاه صفی علیشاه برگزار خواهد شد.

محمد مهدی لاریزاده، اکبر لاریزاده ، محمد لاریزاده، حمید لاریزاده .

آ-۵۷۰۹

بانهایت تاسف فوت ناگهانی **مهندس مسعودفاتح** و همسرشان **کارول فاتح و فرزندانشان هلن، داریوش و سیروس فاتح** را باطلاع کلیه دوستان و آشنایان میرساند. مجلس ختم مردانه روز چهارشنبه ۱۸ امرداد ۳۷ درخانقاه صفی علیشاه ازساعت ۶ الی۸ بعداز ظهر منعقد است ومجلس ختم زنانه در نیاوران کوی کامرانیه منزل شخصی مادر آن مرحوم در روز و ساعت نامبرده منعقد میباشد.

مدیران و کارکنان شرکت سهامی عام صنعتی جهان

آ-۱۲۰۰۳

با نهایت تاسف فوت غم‌انگیز پسر عموی عزیزم **آقای مهندس مسعود فاتح وهمسرشان کارول فاتح وفرزندانشان هلن، داریوش و سیروس فاتح** را باطلاع کلیه فامیل و دوستان میرساند. مجلس ختم مردانه روز چهارشنبه ۱۸ امرداد ۳۷ درخانقاه صفی علیشاه ازساعت۶ الی۸بعداز ظهر منعقد است ومجلس ختم زنانه در نیاوران کوی کامرانیه منزل شخصی مادر آن مرحوم در روز و ساعت نـامبرده منعقد میباشد .

محمود فاتح و خانواده

اطلاعات ـ حادثه ناگوار را بکلیه بازماندگان وخانواده های وابسته عزادار تسلیت میدهد

آ-۱۲۰۰۵

باندوه وتاثر فراوان درگذشت نابهنگام مادر عزیزم مرحومه مغفوره **بانو لیلا نیکو** را باستحضار بستگان و دوستان میرساند مجلس ترحیم زنانه ومردانه از ساعت ۵ الی۷ بعد ازظهر روز سه‌شنبه ۱۷ر۳۷ در منزل آن مرحومه واقع در قلهک (بعد از دو راهی قلهک) خیابان تورج دست چپ بن‌بست اول پلاک ۱۲ برگزار میگردد.

هایده درگاهی

آ-۵۶۹۵

اطلاعات- مصیبت وارده را ببازماندگان آنمرحومه تسلیت میدهد.

باکمال تاسف درگذشت سرکار علیه مرحومه **خانم نرجس** جوانشیر مادر گرامی جناب آقای عبداله جوانشیر معاون سابق وزارت تعاون وامور روستاها را باطلاع میرساند. مجلس‌ترحیم آن شادروان ساعت ٤ الی٦ بعدازظهر روز سه‌شنبه ۱۷ر۳۷ در مسجدالجواد منعقد خواهد بود.

کارکنان سازمان مرکزی تعاون روستائی ایران

۲-۱ آ-۵۶۳

باکمال تاسف و تاثر درگذشت مادر عزیزمان بانوی مقدسه خانه آل‌محمد **نرگس نامدار (جوانشیر)** را باطلاع دوستان و دوستان میرساند مجلس ترحیم آن مرحومه در روز سه‌شنبه هفدهم امرداد ازساعت ۱۶ الی۱۸ در مسجد الجواد میدان ۲۵شهریور برگزار میشود

سرتیپ بازنشسته محمود جوانشیر، سرلشگر بازنشسته حسین جوانشیر، عبداله جوانشیر، نصرت‌الزمان جوانشیر ،

خانواده‌های: نامدار، نخجوان، کیهانی، یاوری، علوی فیلی، علوی، نظیری، پورراد، بی‌نیاز، مومنی‌فراهانی، عسگری فراهانی،عبدالحمید جلیلی، دبیری، فرهانی، زمانی، شامبیاتی،صدیق، گادمی، بروا،صدیقی لاریجانی، قریب،باقری، دولتداد،کرمانشاهی، دکتر ضیاء ، صوفی، صادقی.

آ-۵۶۷۳ ۲-۲

بانهایت تاسف و تاثرفوت **بانوگیرا شمس‌آبادی** را باستحضار میرساند. مجلس ختم آن مرحومه از ساعت٤الی٦ بعدازظهر روز سه‌شنبه ۱۷ر۳۷ برابر با سوم ماه مبارک رمضان در مسجد جامع لویزان منعقد خواهد بود.

خانواده‌های: حاج شیخ محمد باقر مرندی - حاج‌ابوالقاسم رضائیان - اسماعیل وعباس رضائیان - حاج مرشد رجب علی شمس‌آبادی- محمد علی شمس‌آبادی- حاج محمود شمس‌آبادی- ابوالقاسم شمس‌آبادی- مصطفی شمس‌آبادی - حاج مرشد محمد مبارکی وحاج علیرضا مبارکی.

آ-۵۶۹۱

اطلاعات- مصیبت وارده را بخانواده‌های عزادار تسلیت میدهد.

با کمال تاسف و تالم درگذشت پدر و مادر و مادربزرگ عزیز خود **شادروانان غلامرضا حاجی عماد- مریم بانو حاجی‌زاده (حاجی‌عماد)،فخرالزمان شاهوردی (حاجی‌زاده)** را باطلاع اقوام‌وآشنایان‌میرساند. مجلس‌ترحیم درگذشتگان روز سه‌شنبه ۱۷ر۳۷ ازساعت ۱۷ الی ۱۹ در مسجدامام حسن واقع در چهارراه رضائی خیابان بریانک برگزار خواهد شد .

سالار حاجی عماد

آ-۱۱۹۳۲

با کمال تاثر و تاسف فوت جانگداز عزیزان از دست رفته، شادروانان **غلامرضا حاجی عماد، مریم‌بانو حاجی‌زاده و فخرالزمان شاهوردی** را به‌اطلاع بستگان و دوستان می رساند .

مجلس تذکر روز سه‌شنبه ۱۷ر۳۷ از ساعت ۱۷ الی ۱۹ درمسجد امام حسن واقع در چهارراه رضائی‌خیابان بریانک منعقد میباشد .

خانواده‌های: حاجی عماد، شاهوردی، انتظاری، ارجمندی، پیران، سبد احمدیان، علمی، سیروس ، تفتی ، توفیقی ، فردانش، عرب، نوری، میرهادی، طیبی، مشکینی، رضائیان، سرور، لولاکی، دولتشاهی، مبصر روشنی، امام‌وردی ، البرز، خبرخواه، ناصر رنجبر، مخابری، بنکدار، زکی‌خانی، فرمند، رحیمی واحد، صلاحی، بختیار، بلاغی ، شایق ، شهرام، میرفخرائی، دادگر، پرن .

آ-۱۱۹۳۳

اطلاعات- حادثه ناگوار را بکلیه خانواده‌های عزادار بویژه بازماندگان تسلیت می‌دهد .

باکمال تاسف درگذشت همسر، برادر و پدر عزیزخود سرهنگ بازنشسته شهربانی **فضل‌اله مقدم** را باطلاع دوستان و آشنایان میرساند. مجلس ختم فقید سعید در روزسه‌شنبه ۱۷ امرداد ماه از ساعت ۱۸ تا ۲۰ در خانقاه صفی علیشاه منعقد است .

زهره آقاخان (مقدم)، سلطنت‌بانو آقاخانی ، بیژن‌مقدم، بهمن مقدم .

آ-۵۷۰۷

با نهایت تاثر درگذشت شادروان سرهنگ بازنشسته شهربانی **فضل‌اله مقدم** را باطلاع دوستان و آشنایان میرساند. مجلس ترحیم فقید سعید ازساعت ۱۸ تا۲۰ روز سه‌شنبه ۱۷ مرداد ماه درخانقاه صفی علیشاه منعقد است .

خانواده‌های: مقدم، آقاخانی، نیک‌اعتقاد ، خلوتی ، صدیق، مهرابی، اعتمادمقدم،شیمی، شجاع‌نیا، شبگیر،نیایش، بوذری، سرآمد، جوادی، پوریا، علاقبند، ابراهیمی، دروش، وخشور، میلانیان، نواب‌پور، جمالی، مصداقی، عنقا.

آ-۵۷۰۷

اطلاعات- مصیبت وارده را به خانواده‌های عزادار بویژه بازماندگان آنمرحوم تسلیت می‌دهد .

یادبود

بمناسبت اولین سالگرد درگذشت عزیز از دست‌رفته‌مان **بانو گوهرتاج میزانی** مجلس یادبودی از ساعت ٤ الی ٦ بعداز ظهر روز سه‌شنبه ۱۷ مرداد ماه در سالن شماره دو بهشت‌زهرا برپا می‌باشد .

خانواده‌های: میزانی، مجیدیه

۱-۵۷۷۷

چهلمین روز درگذشت همسر و پدر بزرگوارمان شادروان **حاجی شکرالله حقیقت‌زاده** را باطلاع فامیل، دوستان و همشهریان گرامی میرسانیم بدین مناسبت مجلس یادبودی روز سه‌شنبه ۱۷ر۳۷ از ساعت ۷ بعد ازظهر در منزل شخصی آن مرحوم‌در امیرآباد شمالی برگزار میگردد.

حضور بستگان و دوستان موجب شادی روح آن‌مرحوم وتسلی خاطر بازماندگان خواهد بود.

قمرتاج صدرائی- علی اکبر- احمدعلی- فاطمه- صغرا- عالم حقیقت‌زاده.

آ-۱۱۹۲۹

پدر و همسر عزیزمان **سلیمان خطیب شهیدی** روزپنجشنبه ۱۹ر۳۷ برابر پنجم ماه مبارک رمضان مصادف باچهلمین روز درگذشت جانگداز تو می‌باشد بهمین مناسبت با چشم ودلی گریان برسر مزارت گردمیائیم وبیاد عظمت روح و مهربانی‌های بی‌پایانت ، آرامگاهت را غرق در اشک‌چشمان خود می‌نمائیم از ذوات وسروران عزیز نیز تمنا دارد با تشریف‌فرمائی خود روح آن‌مرحوم را قرین‌شادی‌فرمایند.

همسر و فرزندان داغدار: توران، رفعت، داود، عشرت، داریوش و نهضت خطیب شهیدی (شهرستان میانه).

آ-۵۴۳۷

انالله وانااليه راجعون

رفتی و غمت در دل من منزل کرد
آری آری غمتو از تو وفادارتر است

ما پنج تن قربانی به نیت پنج تن داده‌ایم‌چهلمین شب‌درگذشت عزیزان از دست رفته‌یمان را باطلاع فامیل آشنایان و دوستان میرساند ابتداء مزار آنها را در بهشت زهرا با اشک دیدگان شستشو میدهیم سپس بهمین مناسبت مجلس یادبودی از ساعت ۹الی۱۱ سه‌شنبه شب سوم ماه مبارک رمضان در خیابان فرح‌آباد ذاله خیابان سی‌متری وثوق ایستگاه مدرسه بهشتی خیابان ۳۸ر۶ پلاک ۵۱ برگزار خواهد شد.

خانواده‌های:رهبر- دادور- چوبکور- کمالی- متواضع - اسلامی- حکمت - شکوهی- محمد باقری ،گوهری ودوستان باوفای اصغر.

آ-۳۴۹۱

تسلیت

خانواده محترم یزدانی

مرگ جانگداز عزیزاز دست رفته، شادروان سرگرد سعید یزدانی، ما را در اندوه بیکران فرو برد. تسلیت صمیمانه‌مان را پذیرفته، ما را هم در غم خود شریک بدانید.

خانواده‌های: صمدی- رستگار

آ-۱۲۰۲۳

آقای نعمت‌اله ابراهیمی

با نهایت تاسف و تاثر درگذشت پدر گرامیتان را از صمیم قلب تسلیت گفته خود را درغم بزرگ شما شریک و سهیم می دانیم .

کارمندان دایره انبار و اموال بانک مرکزی ایران

آ-۵۷۱۵

جناب آقای ناصحی
مدیریت کل قند وشکر استان اصفهان

با کمال تاسف مصیبت وارده را بجنابعالی و خانواده عظام تسلیت عرض نموده سلامت وبقاء بازماندگان را از حضرت احدیت مسئلت می‌نماید .

کارخانه قند کامیاب - محمدعلی ملک‌پور

آ-۳۵۰۸

دوست و همکار ارجمند جناب آقای مسیح‌اسدالهی

مصیبت وارده را صمیمانه تسلیت عرض نموده و خودرا درغم واندوه شما شریک میدانم.

علی‌اکبر صادقی آشتیانی

آ-۱۲۰۱۷

جناب آقای مسعود وفایی

باتاثر وتاسف فراوان مصیبت بزرگتان را تسلیت میگوئیم.

شرکت صنعتی کارال

آ-۱۲۰۰۹

تسلیت

جناب آقای مسیح اسدالهی

ضمن عرض تسلیت بشما وخانواده گرامیتان، ما را در غم بزرگ خود شریک بدانید.

سیما واحمد خسروانی

آ-۱۱۹۳۴

جناب آقای مسیح اسداللهی

بااندوه بسیار مصیبت وارده را بشما و خانواده محترم تسلیت میگوئیم وصمیمانه در غم شما شریکیم.

نصراله اهورهوش- منوچهر بختیاری- اسماعیل جمشیدی

آ-۱۱۹۴۴

جناب آقای مهندس هوشنگ درگاهی

باکمال تاسف مصیبت وارده را تسلیت گفته بقای آنجناب را از ایزد متعال خواستارم.

احمد- اسعدی

آ-۵۷۱۳

جناب آقای مهندس هوشنگ درگاهی

دوست عزیز مصیبت وارده را از صمیم قلب تسلیت‌میگویم.

خسرو آرین

آ-۵۷۱۳

جناب‌آقای حسین پرن

باکمال تاسف مصیبت وارده را بشما و خانواده محترمتان تسلیت عرض می‌نمائیم.

ابوالحسن اکبری وبانو

آ-۱۱۹۴۸

جناب آقای محمد رضا نیکپار وبانو

درغم درگذشت فرزند عزیزتان (مسعود) ما را شریک بدانید. صبر و شکیبائی برای جنابعالی و مادر داغدیده را خواهانیم.

خانواده ایروانی

آ-۱۱۹۴۲

خانواده محترم روحانی دامغان

بدینوسیله فوت مادر گرامی را به شما تسلیت گفته بقاء عمر بازماندگان آن مرحومه را از خداوند متعال خواستاریم.

کارکنان شرکت صنعت بلبرینگ

آ-۱۱۹۴۲

سرکار خانم ربابه افضلی‌پور

با قلبی مملو از اندوه مصیبت وارده را صمیمانه تسلیت عرض نموده واز درگاه یکتای بازماندگان صبر وبردباری آرزومندیم.

پروانه حمیدی‌نیا- دوهر مرادیان- فریده طوسی- ژیلاسازگاری جهانسیر دربانیان- فرخ ساجدی‌زاده- مرتضی ایمانی

آ-۱۱۹۳۵

جناب آقای دفیق فکر وبانو

بااندوه فراوان مصیبت وارده را بشما و خانمتان‌صمیمانه تسلیت گفته، بقای عمر شما و خانواده‌های عزادار را ازخداوند متعال مسئلت دارد.

رفعت واحمد مرزبان

آ-۱۱۹۳۷

فرهاد عزیز

غم از دست دادن مادر بسیار غم‌انگیز است در این فقدان بانو شریک می‌باشیم وبرایت طلب صبر می‌نمائیم.

دوستان کلاس زبان:سیاوش - پرویز- فریده- مینو- ژاله- سهیلا

آ-۱۱۹۴۰

جناب آقای محمد رضا نیازی

بدینوسیله مصیبت وارده را تسلیت گفته و خود را درغم شما شریک میدانیم.

احمد قدیمی - شهرام بهارمست نیا- رحیم رحیم‌خانیان- بهروز عرب‌زاده- پرویز مالکنیا- جمال سینائی- کاوه همایونی

آ-۱۱۹۳۵

جناب آقای همایون عمیدی

کارکنان ومدیران کنسرسیوم نمایندگان ومشاورین بیمه مصیبت وارده را تسلیت عرض نموده بقاء عمر جنابعالی وخانواده را از خداوند متعال مسئلت دارند.

کنسرسیوم نمایندگان ومشاورین‌بیمه

آ-۵۷۰۳

جناب آقای منوچهر پرنگ

مصیبت وارده را تسلیت گفته خود را در غم شما شریک می‌دانم .

منیژه عباسی

آ-۱۱۹۴۱

سرکار خانم زیارتی

باکمال تاسف وقلبی اندوهناک مصیبت وارده را از صمیم قلب تسلیت گفته وصبر شکیبائی برایتان آرزومینمائیم.

فرزانه مالکنژادی، الهه کمالیان، افسانه ترابیان‌پور، منصوره قدیرزاده، سیما الهوردی، سوسن کارداریان.

آ-۱۱۹۴۱

همکار گرامی جناب آقای مهرگانی

بانهایت تاسف وقلبی اندوهناک مصیبت وارده را از صمیم قلب تسلیت عرض نموده و برای بازماندگان طاب صبر می‌نمائیم .

جواد واحدیان ،مجتبی رضازادگان، مجید نوبری ، سروس مطاق‌زاده، علی اکبر کباری‌زاده، بیژن خاقانی ، محسن اسکندرزاده، مسعود دهقان .

آ-۱۱۹۳۶

آقای اسداله خامسی

مصیبت وارده را تسلیت می‌گوید .

کانون پرورش فکری کودکان ونوجوانان

آ-۱۱۹۸۴

جناب آقای عبداله جوانشیر

بانهایت‌تاسف مصیبت وارده را به آنجناب وفامیل‌محترم تسلیت عرض نموده بقاء عمر جنابعالی وبازماندگان را از درگاه خداوند متعال خواستاریم .

کارکنان سازمان مرکزی تعاون روستائی ایران

آ-۵۶۶۳

جناب آقای مجید بزرگزاده شهدادی

مصیبت وارده را از صمیم قلب تسلیت عرض‌می‌نمائیم

کارکنان بانک تعاون کشاورزی ایران

آ-۳۴۸۳

مصیبت وارده را بخاندان محترم آقایان مهندس‌محمود، احمد، امیر، حسین ومنوچهر امیر احمدی وآقای اکبریان تسلیت گفته، بقای عمرآن خاندان محترم را از درگاه‌باریتعالی مسئلت می‌نمائیم .

بندرعباس - فیروزفر و بانو

آ-۳۴۸۲

جناب آقای دکتر پاکروان سرکار خانم دکتر پاکروان

در نهایت تاسف وتاثر بااندوه فراوان مصیبت وارده را از صمیم قلب تسلیت گفته امید است ما را در غم بزرگ خود سهیم بدانید .

ثریا و جمال طاهرزاده

آ-۵۶۹۳

جناب دکتر صدرالدین مصباح

مرگ ناگوار برادر عزیزت را تسلیت عرض نموده ، بقای عمر آن خانواده محترم را از درگاه‌متعال‌خواستاریم

کانون پزشکان شرکت ملی نفت ایران

آ-۵۶۸۵

جناب آقای محمود ملکی خانم افسرالملوک جراحزاده

باتاسف فراوان درگذشت مادر گرامیتان را تسلیت‌گفته وسلامتی وبقاء عمر سایر بازماندگان را از خداوند بزرگ مسئلت داریم .

امیرحسن ذوالفقاری، ناصر ذوالفقاری، نصیر ذوالفقاری.

آ-۵۶۸۳

سرکار علیه خانم سروستانی

با یکدنیا تاسف مصیبت وارده را از صمیم قلب تسلیت عرض نموده واز خداوند برای سایر بازماندگان صبر و شکیبائی آرزومندیم .

سهیلا شریفی، شهناز جبلی‌نیا، مهناز زمانی ، فرشته خدابایان، فهیمه نقاش‌زاده، کبری نجفی .

آ-۱۱۹۲۵

جناب آقای دکتر ایرج میردامادی‌نیا

با تاسف وقلبی اندوهناک مصیبت وارده را از صمیم قلب تسلیت عرض نموده وبرای آنجناب و وابستگان از خداوند طلب صبر وبردباری می‌نمائیم .

همکاران بخش اورژانس

آ-۱۱۹۴۷

جناب آقای سید محمد پرویزی

بانهایت تاسف و اندوه بسیار مصیبت وارده را از صمیم قلب تسلیت گفته واز ایزدمنان برایتان صبر جمیل آرزومندیم .

همایون عالی‌نصب، احمد عباسیان، قدرت‌اله تاجیک ، ذبیح‌اله معروفی، مرتضی خسروی‌نیا، هوشمندکیکاوسی.

آ-۱۱۹۴۵

جناب آقایان مهندس حسن وسعید فاتح، محمد فاتح ودکتر مهین وکارکنان محترم شرکت پارادیس

بااندوه و تاثر فراوان مصیبت بزرگ وجانگداز را ازصمیم قلب تسلیت عرض می‌نماید.

شرکت صنعتی کارال

آ-۱۲۰۰۸

جناب آقای عبدالله جوانشیر

باکمال تاسف مصیبت وارده را تسلیت عرض نموده بقاء عمر جنابعالی و خاندان محترم را از خداوند متعال خواستارم.

مهدی معتمدی

آ-۳۴۸۸

همکار عزیز جناب آقای منصور روانبخش
مصیبت وارده را تسلیت میگوئیم.

شاهورد- امیدوران- الماسی- نوذری- الیاس‌وند- رحیمی- پاکسرشت- فتاحی- پورداراب مصری‌پور- شهرکی- فیاض - صیرفی- درفشان - نصیری زیبا - عارفی- اسدی - نوروزی - طالب‌حق- نوری- آقابیگی- داوری- عظیمی- غایت‌پور.

آ-۳۴۸۵

جناب آقای عبدالله جوانشیر

درگذشت مادر گرامیتان را تسلیت عرض نموده بقاء عمر جنابعالی وخانواده محترم را از خداوند متعال آرزومند است.

اسدالله صالحی

آ-۳۴۸۷

جناب آقای مهندس حسن فاتح

درگذشت جناب آقای مهندس مسعود فاتح دوست وهمکار عزیزمان را تسلیت گفته بقاء عمر بازماندگان را از درگاه‌خداوند متعال خواستاریم.

پیمانکاری حسین علیزاده - مهندس خسرو علیزاده

آ-۳۴۸۹

سپاسگزاری

تشکر و سپاسگزاری

بدینوسیله از اقوام ودوستانی که توسط تلگراف و تلفن از داخل وخارج کشور وهمچنین باحضور خود با ما در سوگواری وفات شادروان دکتر عیسی سپهبدی ابراز همدردی فرمودند متشکریم .

خاندان سپهبدی

آ-۵۶۸۱

از کلیه همکاران، دوستان و عزیزانی که در مرگ پدرعزیزم شادروان مرحوم قدرت‌اله نوبری کندی با حضور خود باارسال تلگراف وچاپ آگهی موجب تسلی خاطر من وخانواده‌ام گردیده‌اید صمیمانه سپاسگزار وامیدوارم در پناه حق فرصتی پیش آید که بتوانم حضوری نیز مراتب سپاس خود را از لطفی که مبذول داشته‌اید بجا آورم.

ابراهیم نوبری کندی

آ-۱۱۹۳۱

تشکر و اعتذار

بدینوسیله ازکلیه ذوات محترم بستگان ، دوستان و همکاران عزیز که‌در سوگ عـزیز از دست رفته‌مـان **ستار ظروفچی** شرکت کرده‌اند ودر مراسم تشییع و **مجالس‌ترحیم** سرامرازمان کرده‌اند وبوسیله جرائد وتلگرافابرازهمدردی فرموده موجبات تسلی‌خاطر بازماندگان‌را فراهم‌نموده‌اند از صمیم قلب تشکر و سپاسگزاری می‌نماید و چنانچه بعلت تالمات روحی در عرض تشکر حضوری تاخیری شـود استدعای عفو دارد .

خانواده‌های ظروفچی - کروندی

آ-۳۴۸۱

تشکر واعتذار

بدینوسیله از مقام معظم استاندار محترم استان پنجم و معاونت معظم وفرماندار وشهردار محترم کرمانشاه فرماندهان معظم لشکر ۸۱ و پشتیبانی وامرا و فرماندهان افسران ودرجه‌داران لشکر مذکور و افسران وافراد شهربانی وتیمسار معاونت محترم‌ناحیه ژاندارمری استان کرمانشاهان ورياست محترم دانشگاه رازی و روسای محترم دادگستری و دادسرا و قضات عالیقدر استان کرمانشاهان وهمدان و آقایان مدیران کل وروسای وطبقات مختلف مردم شریف کرمانشاه قصر شیرین، ایلام، همدان، سرپل شاه‌آباد کنگاور پاوه ومشایر که در سوگ عزیزمان **سرهنگ عین‌اله روشنی** متصدی شهربانیهای استان پنجم اظهار عنایت و همدردی فرموده‌اند باکمال فروتنی تشکر و سپاسگزاری مینمائیم.

همسر، فرزندان، برادران و بستگان مرحوم سرهنگ‌روشنی

آ-۳۴۹۰

تشکر

از کلیه بستگان ودوستان و همکاران گرامی که با شرکت خود در مراسم تشییع ومجالس ترحیم پدر بزرگوارم شادروان رحیم خلعتبری شرکت فرموده و یابوسیله آگهی- تلگراف- تلفن در غم اینجانب شریک گردیده‌اند سپاسگزاری نموده و سلامتی همه آنان را از درگاه خداوند یکتا خواهانم چنانچه در شرفیابی وعرض تشکر تاخیر شود استدعای عفو دارم.

جالوس - دکتر ارسلان خلعتبری

آ-۳۴۸۶

مجالس وعظ وسوگواری

به مناسبت فرارسیدن ماه مبارک رمضان **همه روزه** صبحها ازساعت ۹ الی۱ بعداز ظهر جلسه تفسیرقرآن توسط سرکار خانم شرفی برقرار می‌باشد . ضمنا برای آگاهی ۳شب جناب هم دراین حسینیه برگزار می‌شود .

آدرس - تهران پارس خیابان ۱۹۸ شرقی انتهای خیابان مکتب ولی عصر - خانم رحیمی .

جمعیت بنی‌الزهرا «ع»

بمناسبت فرا رسیدن ماه مبارک رمضان جلسات هفتگی‌جمعیت بنی‌الزهرا «ع» طبق معمول روزهای جمعه از ساعت پنج بعد ازظهر تا اذان مغرب منعقد است. امید است از فیوضات این ماه‌مهرمند گردید.

برنامه

۱- از ساعت پنج‌الی ۳۰ر۴ دعای سمات .
۲- از ساعت ۳۰ر۴ الی ۱۵ر۶ سخنرانی‌حاج شیخ‌احمدرقمی.
۳- از ساعت ۱۵ر۶ الی هفت بعد ازظهر حاج علی ترابی و حاج رضا فرشچی.
٤- از ساعت هفت الی مغرب بحث ولایت توسط جناب آقای حاج سید احمد نجفی واقامه نماز جماعت مغرب و عشاء در اول وقت .

آدرس- خیابان ری کوچه آبشار بن‌بست سلیمی‌نژادحسینیه طریقت

آ-۱۱۹۳۹

ماه نزول قرآن فرا رسید

بمناسبت حلول ماه مبارک رمضان حضرت آیت‌اله حاج سید محمد رضا علوی در مسجد سپهسالار کوچک واقع در انتهای بازارچه مروی ظهرها اقامه جماعت و سهم بیاناتی ایرادمیفرمایند وبعد آقای غروی سخنرانی میفرمایند.

مسجد امیرالمومنین «ع» واقع در امیرآباد شمالی

برنامه ایام ولیالی خود را در ماه مبارک رمضان بشرح زیر اعلام مینماید امید است مسلمانان از برکات ایشان مظیم مر برتو قرآن کریم بهره‌مند شوند.

ظهرها بعد از فریضه ظهر و عصر دانشمند محترم جناب آقای موحدی کرمانی شبها بعد از نماز مغرب و عشاء واعظ محترم جناب آقای‌دکترسید عبدالرضا حجازی مستفیض وسخنرانی میفرمایند.

کامیون حامل ۲۱۰ سیلندر گاز بسرقت رفت!

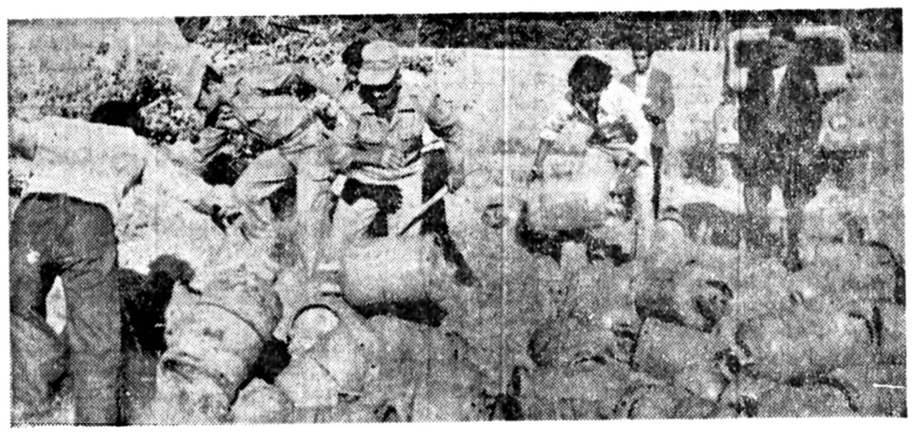

اصفهان - خبرنگار اطلاعات

۷۰ کپسول گاز مسروقه زیر کوهی از کاه درمنطقه «کرتمان» اصفهان کشفشد. ۳ سارق جوان کامیون شماره ۳۸۲۳ - تهران راکه حامل ۲۱۰ کپسول گاز بود از مقابل خانه راننده کامیون در « درجه» اصفهان سرقت کردند .

با شکایت راننده کامیون ماموران ژاندارمری «درجه» تلاش خود را برای دستگیر ساختن سارقین آغاز کردند. ماموران ژاندارمری موفق شدند ۷۰ کپسول را که زیر کوهی از کامخفی‌شده‌بود بدست آورند .

یکی از سارقین‌بنام‌حکمت الله کریمی توسط ماموران دستگیر شد و تلاش برای دستگیری ۲ سارق فراری ادامه دارد .

در عکس‌ماموران‌بهنگام‌جمع آوری کپسول های مکشوفه دیده میشوند .

سینما «سهیلا» ی آبادان در آتش سوخت

آبادان - خبرنگار اطلاعات

ساعت ٤ بعدازظهر دیروز سینما « سهیلا» آبادان‌واقع در خیابان « امیری» این شهر بعلت نامعلومی طعمه حریق شد و بیش از یکو نیم‌ساعت درآتش می‌سوخت ماموران اتش نشانی شرکت ملی نفت آبـادان بلافاصله درمحل حاضرشدند و با تلاش فراوان موفق‌به اطفای حریق و جلوگیری‌از سرایت آتش به سایر اماکن همجوار سینما شدند .

در این آتش‌سوزی‌قسمتی از سالن و صندلی های سینما «سهیلا» در آتش سوخت و خسارات مالی‌ببار آمد .

تحقیقات در مورد علت آتش سوزی ادامه دارد .

کشته شدگان حوادث شهرستانها

● اهواز - فریده هـویز آبادی ۱۷ ساله که در خانه مسکونی‌اش واقعدر «کوت عبداله» اهواز سرگرم کار در آشپزخانه بود بعلت انفجار کپسول گاز کشتـه شد .

● کبوتر موسوی تازه عروس ۲۰ ساله اهوازی هنگام اشپزی در خـانه‌اش بعلت سرایت آتش به دامنش دچار سوختگی شدید شد و در بیمارستان جان سپرد . «کبوتر» یکمـاه پیش ازدواج کرده بود .

● یک دختر ۱۷ ساله اهوازی بنام لیلا حسینی‌که براثر گرما زدگی به حـالت اغمـاء درآمده بـود در بیمارستان جان سپرد . پزشک قانونی پس از کالبد شکافی علت مرگ‌لیلا را گرما زدگی اعلام کرد .

● شمیران - عباس علی حیدری ۱۳ سالـه کـه در استخر یکی از خانه هـای دربند سرگرم شنا بود غرق شد .

● مهران غرب - چهار کارگر هنگام کار در شهرک «آریاپادر» مهرانغرب دچار برق گرفتگی‌شدند و یکی از آنها بنام مامی کرمـی ۲۰ ساله کشته شد ، عبدالکریم کهرسودی ، نورمراد نورمحمدی و برجه تبادلی‌کارگران دگرکه بعلت برق گرفتگـی بیهـوش شده بودند به بهداری مهرانغرب انتقال یافتند و از مـرگ نجات پیدا کردند .

بشارتی به محققین عالیقدر ومجتهدین عالی‌مقام

کتاب مفتاح‌الکتب‌الاربعه

فهرستی نوین و جالب از کتب اربعه

بقلم جناب آقای حاج سید محمود موسوی دمسرخی که‌اکنون ۱۲ مجلد آن ازطبع خارج شده وبقیه‌دردسترس علاقمندان قرار خواهد گرفت .

مراکز فروش- قم- خیابان ارم کتابفروشی بصیرتی قم- کوچه آقازاده کتابفروشی اسمعیلیان

تقویم اطلاعات
ساعات شرعی
استخراج دکتر ریاضی کرمانی

دوشنبه ـ شانزدهم امرداد ماه ۲۵۳۷
دوم رمضان‌المبارک ۱۳۹۸ ـ هفتم‌اوت ۱۹۷۸
توپ افطار . . . . ساعت ۷ و ۵۲ دقیقه
توپ سحر (فردا) . . ساعت ۴ و ۴ دقیقه
طلوع‌آفتاب (فردا) . . ساعت ۵ و ۴۵ دقیقه
ظهر شرعی(فردا) . . ساعت ۱۲ و ۴۱ دقیقه
توپ افطار (فردا) . . ساعت ۷ و ۵۲ دقیقه

اطلاعات دیپلماتیک

نگرانی اوپک از کاهش ارزش دلار

رادیو مسکو گفت تنزل‌قیمت دلار موجب نگرانی اعضای اوپک شده و کارشناسان کشور های عضو اوپک‌که اخیرا در لندن کنفرانسی ترتیب دادند برآنند که اگر تنزل ارزش دلار ادامه یابد کشور های صادر کنندەنفت باید در آینده بسیار نزدیک مسئله استفاده ناشی ازآن را بعنوان واحد پول نفت در واریز حسابهای نفتی‌که در بازار های جهان معامله می شود مطرح سازند.

حتی در عربستان سعودی سرنوشت دلار موجب‌نگرانی شدید این کشورشده‌است.

خبرگزاری تاس در گزارشی نوشته است که کشورهای عضو اوپک تنها در سال گذشته از این راه بیش‌از۱۴ میلیارد دلار از دست دادند کشور های عضو اوپک به منظور جبران خسارت‌وارده و جلوگیری از نوسانهای دلارپیشنهاد می‌کنند که‌بجای دلار باصطلاح از واحد مجموعه پولها استفاده شود یعنی واحد جدید پولی‌برای واحد حساب های نفتی در نظر گرفته شود که نرخ مبادله آن‌علاوه برواحدپولی آمریکا همچنین از روی‌نرخ مبادله «مارک» آلمان غربی و «ین» ژاپن و واحدهای پولی برخی دیگر از کشور ها تعیین شود.

اما تلاش کشورهای‌صادر کننده نفت با عصبانیت‌آشکار واشنگتن روبرو شده است به گفته روزنامه «کریچن ـ ساینس مونیتور» از میان رفتن مزایای‌دلار برای‌مصرف کنندگان آنسوی اقیانوس در حکم افزایش بهای نفت است بدین‌جهت ایالات‌متحده از تکیه‌گاه دلار آمریکا دفاع می‌کند.

حداکثر آزادی در ایران تامین میشود

رادیوها و روزنامه های جهان همچنان به انتشار تفسیر ها و گزارش ها در پارەبیانات شاهنشاه‌بمناسبت سالروز مشروطیت ادامه میدهند.

رادیوریاض» در گفتاری به بیانات شاهنشاه اشاره کرد و گفت‌شاهنشاه ایران اعلام کردندکه انتخابات آینده این کشور در آزادی‌مطلق انجام‌خواهد شد رادیو ریاض افزود شاهنشاه ایران، ملت‌خود را از فریب توطئه‌گران و توسل به اعمال خشونت آمیز برحذر داشتند.

● رادیو های آلمان فدرال نیز در بخش های خبری خود به بیانات شاهنشاه آریامهر بمناسبت سالروز جشن مشروطیت اشاره کردند و گفتند:

رهبر ایران در سخنان خود قول‌دادند که حداکثر آزادی را که در کشورهای دموکراتیک غرب اعمال‌می شود برای‌ملت‌خود تضمین کنند و انتخابات آینده‌ایران صد در صد آزاد خواهد بود.

شاهنشاه ضمنا افزودند که رژیم‌شاهنشاهی ،سلطنت و سرنوشت ایران را نمی شود ملعبه چند نفر کرد.

بقیه در صفحه ۴

تقاضای یک گروه‌شورشی افغانستان از سازمان‌ملل

اسلام‌آباد ـ رویتر ـ یک گروه شورشی در افغانستان دیروز برای سرنگونی دولت چپگرای این کشور که در آوریل گذشته در کابل قدرت را بدست گرفت، از سازمان‌ملل متحد کمک خواست.

حزب «جمعیت اسلامی» که ادعا میکند یک جبهه نجات‌ملی تشکیل داده است درنامه‌ای‌به کورت والدهایم‌دبیر کل‌سازمان ملل ازوی خواست تاافغانستان را از این سازمان اخراج وتمام همکاریهای خود با این کشور را قطع کند.

حزب «جمعیت اسلامی» رژیم کابل را متهم کرد که هزاران‌نفر را زندانی کرده و بیش از ۴ هزار خانه روستائی را ویران ساخته است.

جبهه نجات ملی یکی ازدو جنبشی است که ادعا میکند چریکهایش تلفاتی به نیروهای دولتی وارد ساخته‌اند.

تصمیم امریکا درباره نیروگاه اتمی پاکستان غیرقابل توجیه است

رادیو لندن ـ دولت پاکستان تصمیم قطعی خود را دائر بر خرید نیروگاه تصفیه مجدد اورانیوم از فرانسه موردتاکید قرارداده است، هرچند امریکا با آن مخالف می‌باشد و بهمین مناسبت هم ارسال کمک های امدادی خود را به پاکستان قطع کرده است.

خبرنگار بی‌بی‌سی در گزارشی از اسلام‌آباد می گوید: یکی از سخنگویان رسمی پاکستان تصمیم‌دولت امریکا را غیر قابل توجیه خواند زیرا بعقیده او پاکستان از هیچکدام از قوانین داخلی امریکا در این مورد تخلف‌نکرده است.

بعضی دیگر از منابع پاکستانی میگویند دولت امریکا میخواهد کشورهای درحال توسعه را از دست یافتن به حوزه‌های تازه تکنولوژی برحذر دارد، اما حقیقت آنست که امریکا قانونی دارد که برطبق آن کمک اقتصادی آن کشور باید بهر کشوری که‌بخواهد توانائی ساختن بمبهای اتمی را بدست آورد قطع شود. مراجع پاکستانی می گویند که دولت امریکا از بهار سال گذشته تاکنون‌از این روش پیروی میکرده، درصورتی که خود امریکائیان میگویند فقط از پائیز تاکنون کمک‌اقتصادی خود را به پاکستان قطع کرده‌اند. از زمانی که‌یکی از سخنگویان دولت امریکا از تصمیم دولتش درباره پاکستان پرده برداشت دولت پاکستان و گروههای سیاسی آن کشور چندبار از امریکا گله کردند ودست به اعتراض زدند، در حالی که دولت پاکستان میگوید تصمیم خود دائر بر ساختن کارخانه‌ای برای تصفیه اورانیوم را دنبال خواهند کرد. بعضی از گروههای سیاسی اظهار نگرانی می کنند ولی رئیس سابق‌گروه احزاب اتحاد ملی « مفتی محمود» گفته است که اگر پاکستان از ائتلاف فعلی منابع‌داخلی خودجلوگیری کند و تولید صنعتی و کشاورزی خویش‌راافزایش بدهدازکمک اقتصادی‌امریکا وپاهر کشور دیگری بی‌نیاز خواهد شد. قرار است رئیس جمهوری فرانسه بزودی در نامه‌ای خطاب به رهبر نظامی پاکستان وضع را برای پاکستان روشن سازد و معلوم بکند که کارخانه رابه‌پاکستان‌خواهد داد یانه؟ منابع مطلع‌سیاسی براین عقیده‌اند که فرانسه تحت فشار امریکا حاضر نخواهد شد کنترات را بصورت اولیه‌اش اجرا سازد و خواهد خواست کارخانه را طوری بسازدکه یکی از مواد تولیدی آن پلوتونیو خالص نباشد که کسی بتواند از آن بمب اتمی بسازد حال باید منتظر نشست که پاکستان به چنان کارخانه‌ای راضی خواهد شد یا نه؟

ساعات کار اصناف افزایش یافت

ساعات کار اصناف پایتخت‌در پی تغییر ساعت رسمی کشور یکساعت افزایش یافت‌وآندسته از صاحبان واحد های صنفی تهران که مطابق طرح تعیین ساعات کار اصناف در ساعت ۸ شب مغازه‌های خودرا تعطیل میکردند از امروز میتوانند تا ساعت ۹شب به‌فعالیت خودادامه دهند.

سخنگوی اتاق اصناف پایتخت اعلام کرد: هنگامیکه دراوائل سال جاری ساعت کار مملکت یکساعت بجلو کشیده شدگروه هائی از اصناف تهران ضمن مراجعه به اتاق اصناف پایتخت و اتحادیه‌های‌صنفی‌تقاضا کردند به آنها اجازه داده شود که مغازه‌هایشان تا ساعت ۹ بعد از ظهر باز باشد.

تقاضاهای مکرر اصناف‌مورد بررسی و مطالعه قرار گرفت‌و برای اتخاذ تصمیم نهائی تقدیم دولت شد. ضمنا پیشنهاد شد که چنانچه موافقت شود «ساعت کار اصناف پایتخت یکساعت افزایش یابد. این پیشنهاد‌مورد موافقت قرار گرفت و مقرر شد از امروز ساعت کار اصناف‌در بعد از ظهر ها یکساعت اضافه شود.

بدین ترتیب ساعت کار اصناف پایتخت مطابق طرح تعیین ساعت کاراصناف بەشرح زیر است:

● عرضه کنندگان مواد غذائی پایتخت از ساعت کار آزاد برخوردار خواهند بود.

● واحدهای صنفی‌عضو ۱۱۸ اتحادیه که در رده‌های مختلف صنفی شامل فروشندگان کفش ـلباس ـ پارچه ـ شیشه ـ آهن آلات نمایشگاههای اتومبیل‌ـعکاسان ـ مشاوران‌املاک ـ آرایشگران ـ فروشندگان ساعت و طلا ـ کرایه دهندگان‌ظروف ـ ناشران و کتابفروشان ـ فروشندگان مصالح ساختمانی ـ تعمیرکاران لوازم برقی ـ مبلسازان و مبل فروشان ـ فروشندگان اسباب بازی‌ـلوازم‌عکاسی‌ـفروشندگان مینك ـ فروشندگان نوار صفحه و گرام، خیاطها ـ چرم فروشان ـ سازندگان و فروشندگان پلاستیك ـنایلون کلیشه و گراور ـ صحافان ـ فروشندگان کاغذ و مقوا ـ فروشندگان نوشت افزار ولوازم مهندسی ـ لوازم الکتریکی و سیم کشی ـفرش‌فروشان ـقالی شویان ـ فروشندگان عتیقه ـ سمساری هاو امانت فروشان ـ سماور سازان و چراغ سازان و فروشندگان لوازم بهداشتی ساختمان که ساعت کارشان ۹ صبح تا ۸ شب بوده از امروز از ۹ صبح تا ۹شب می‌باشند.

● همچنین واحدهای صنفی عضو اتحادیه‌هائی که ساعت کارشان از ۷ صبح تا ۷ بعداز ظهر بود از امروز از ۷صبح تا ۸ شب می‌توانند به‌فعالیت‌صنفی خود ادامه دهند. این واحدهای صنفی بترتیب عبارتنداز: فروشندگان لوازم اتومبیل ـ فروشندگان لاستیك و روغن ـ تعمیرکاران دوچرخه و موتورسیکلت ـ سازندگان گلگیرو رادیاتور‌ـ فلزتراشان، آهن سازان ـ آهنگران‌اتومبیل ـ آهن کاران ساختمان‌ـ درو پنجره‌سازان فلزی ـ اوراق کنندگان اتومبیل‌ـ آموزشگاه های فنی رانندگی‌ـ ذوب‌فلزات‌ـ مکانیسینهای اتومبیل ‌ـنقاشان اتومبیل ـ تعمیرگاههاو اتو سرویسها، واحدهای‌صنفی رنك فروش‌ـ نقاشان ساختمان ـ تهیه کنندگان‌فتوکپی‌واوزالید.

درجلسه‌کمیته حمایت‌از مصرف‌کننده‌شیراز گفته شد:

هوای آلوده فرودگاه شیراز حال‌مسافر آلمانی را بهم زد!

شیراز ـ خبرنگاراطلاعات

سالن فرودگاه شیراز، غیر بهداشتی و خارج از استاندارد بین‌المللی است. بطوریکه چند روز پیش، یک مسافر آلمانی در این سالن بعلت آلودگی هوا، دچار حالت تهوع شد.

مطلب‌بالا وسیله شمس‌زاده عضو کمیته ملی حمایت از مصرف کننده شیراز در جلسه‌دیشب این کمیته‌عنوان شد. در این جلسه همچنین گفته شد که نوارهای کاست نه تنها گران شده است، بلکه از نظر طول هم آب رفته است ونواری که باید یکساعت باشد، ۴۵ دقیقه بیشتر نیست.

تقاضای تجدید نظر در قانون تامین اجتماعی

در جلسه‌ای که روز گذشته بمناسبت سالروز مشروطیت در سازمان کارگران ایران شعبه بندر پهلوی تشکیل شد کارگران استان گیلان خواستار تجدیدنظر کلی در قانون تامین اجتماعی شدند.

در این جلسه که حسین قربانی‌نسب رئیس سازمان کارگران ایران ونمایندگان کارگران در مجلس شورای ملی و جمع کثیری از کارگران حضور داشتند، محمد طویلی رئیس سازمان کارگران بندرپهلوی طی سخنانی گفت: وزارت بهداری و بهزیستی باید بجای بانکداری و خانه ـ سازی به درمان و بهداشت کارگران بپردازد.

وی افزود: طبق‌ماده ۲۹ قانون تامین اجتماعی مصوب تیرماه ۲۵۳۴ باید ۹ درصد از سی‌درصد حق بیمه کارگران برای امور حوادث و بیماریها و بارداری، به وزارت‌بهداری و بهزیستی پرداخت شود که این وزارتخانه به امور درمان و بهداشت کارگران، بپردازد. ولی امور بانکداری و خانه‌سازی و وصول حق‌بیمه‌و بازنشستگی وکمک ازدواج و عائله‌مندی هم‌دراین‌قانون بعهده‌وزارت بهداری و بهزیستی گذاشته شده که درواقع تداخل وظایف ایجاد کرده و منجر به این شده است که‌وزارت بهداری از وظایف اصلی خود غافل بماند.

در این جلسه حسین قربانی‌نسب درجواب رئیس سازمان کارگران بندرپهلوی اظهار داشت: پیشنهاد کارگران را در اولین‌جلسه شورای عالی که بریاست آقای نخست‌وزیر تشکیل خواهد شد مطرح خواهد کرد.

برای چوب هم بازار سیاه ایجاد کردند

بدنبال پیشنهاد سندیکای تولیدکنندگان صنایع چوب مبنی بر ممنوع‌الورودکردن محصولات مشابه خارجی، چند تن از اعضای هیات مدیره اتحادیه شرکت‌تعاونی تهیه‌و توزیع‌درودگران‌و مبل سازان در گفتگوئی با خبرنگار ما اعلام کردند: پیشنهاد سندیکای تولیدکنندگان کاملا غیرمنطقی است زیرا تولیدکنندگان‌قادر نیستند مایحتاج صنف ما را تامین کنند، علاوه برآن کالاهائی که تولید میکنند نامرغوبتر و گرانتر از کالای مشابه خارجی است.

اکبر صبوری نایب‌رئیس اتحادیه مبل‌سازان و درودگران در این زمینه گفت: ما نمیدانیم تولید کنندگان برچه‌اساسی چنین پیشنهادی را ارائه داده‌اند، زیرا هم‌اکنون که کالاهای چوبی خارجی وارد می شود محصولات ایرانی مشابه بازار سیاه دارد، حال اگر قرار باشد کالاهای خارجی‌راممنوع‌الورود کنند معلوم نیست ما درودگران چگونه و با چه نرخی‌باید کالای مورد نیازمان راتهیه کنیم.

غلامرضا روشن رئیس هیات مدیره شرکت تعاونی مبل‌سازان و درودگران‌نیز در زمینه ادعاهای سندیکای تولیدکنندگان به خبرنگارما گفت: گروهی از تولید کنندگان صنایع چوبی برای اینکه مسئولان‌اجرائی‌مملکت را گمراه کنند تا جلوی ورود کالاهای خارجی را بگیرند، مدعی شده‌اند که میلیونهامترنئوپان، روکش، فرمیکا، فیبر، سه‌لائی وغیره در انبارهایشان ذخیره شده است و در حال پوسیدن است و خریدار ندارد. اما متاسفانه ادعای آنها صحت ندارد، چون طبق مدارک موجود، شرکت تعاونی‌این صنف بارها اعلام کرده‌است که تولیدکنندگان می‌توانند کلیه‌کالاهای‌خودرا به‌شرکت تعاونی عرضه، و وجه آنرا مطابق نرخ رسمی نقدا دریافت کنند.

۴ میلیارد ریال اعتبار برای ایجاد و توسعه صنایع مکانیکی اختصاص یافت

در طول سال جاری ۴میلیارد و۴۹۲میلیون ریال اعتبارصرف طرحهای‌ایجاد و توسعه‌صنایع مکانیکی خواهد شد.

با استفاده از این اعتبار، ماشین‌آلات و تجهیزات مورد نیاز بعضی صنایع در داخل کشور ساخته میشود.

طرحهائیکه از محل اعتبار فوق مورد اجرا در می آید بشرح زیر است.

● توسعه‌و تکمیل کارخانه ماشین سازی تبریز و واحد های جنبی این کارخانه.

● ادامه‌عملیات تکمیل‌کردن ماشین سازی اراک و مجتمع صنایع مکانیکی اصفهان.

● ادامه بررسیهای مربوط به احداث مجتمع جدیدماشین سازی در سایر نقاط.

بیشترین اعتبار مصوب در طرحهای توسعه و گسترش کارخانجات ماشین سازی‌تبریز و اراک بمصرف میرسد.

در این کارخانجات علاوه برافزایش ظرفیت مبادرت‌تجهیز ماشین آلات نیز خواهد شد. همچنین مطالعات و بررسیهائی جریان دارد که بر اساس آن مجتمع تازه‌ای در شهر های دیگربوجودآیدوکارخانجات مشابه‌ای در شهر های مختلف تاسیس گردد.

در ییلاقهای اطراف تهران بهار، تازه از راه رسیده است!

مستاجر یکروزه!

★ در ییلاق های اطراف تهران، تخت ها خیلی زود «مستاجر!» پیدا می کنند وبنا به‌انصاف‌صاحب آن، بایدکرایه آن پرداخته شود. برای گذراندن یک روز ظاهرا بی دغدغه چاره‌ای جز پرداخت کرایه‌گاه گزاف ـ تخت‌نیست. استفاده از هوای خنك ییلاق خرج دارد!

تابستان.... گرما... تعطیل آخر هفته ... فراراز تهران ...اما چرافقط به سوی دریا ؟..

روزهای آخر هفته‌گاه‌بیش‌از نیم میلیون تهرانی راه شمال را در پیش می‌گیرند و بین ۳۰۰ تا ۵۰۰ کیلومتر رامرا در جاده های پرپیچ و خم شمال می روند و می‌آیندتا تعطیل آخرهفته خود رادور از غوغای تهران و گرمای گاه جهنمی آن در کنار دریا بگذرانند، درحالیکه در ۳۰ کیلو متری همین تهران دود زده، ییلاق ها باهوای پاك و خنك چشم براه مسافرانند.

به جهت امکانات محدود ییلاق های اطراف تهران‌که چندی پیش در یک گزارش تحقیقی آنرا بررسی کردیم‌ـ عده خاصی، ییلاق ها رادر روزهای آخر هفته، جولانگاه خود ساخته‌اند. اما علیرغم مساله می توان باپیش‌بینی‌و تدارك لازم به ییلاق رفت‌و روز های آخر هفته را خوش‌تر از ساحل شمال گذراند با این امتیازکه در ییلاقهای اطراف تهران هوای «شرجی»، و بارانهای موسمی و ناگهانی، شمارا خانه نشین نخواهد کرد.

حقیقت این است که با وجود نزدیکی ییلاق ها به پایتخت، مردم تهران نشین آگاهی‌چندانی از آنها ندارند و این شاید تنها به‌این‌جهت بوده‌که‌ماهمواره‌اندیشیده‌ایم که برای گذراندن روز های آخر هفته جایی به جزشمال وجود ندارد.

در گزارش‌هایی که ازاین پس هر هفته در روزنامه اطلاعات به چاپ خواهد رسید، شمارا در آستانه رسیدن دوروز تعطیل آخر هفته به ییلاقهای اطراف تهران می‌بریم و با همگذری به گوشه و کنار آن می اندازیم چرا که از این‌رهگذر شما بیش‌از پیش با ییلاقهای تهران آشنا خواهید شدوبه قول قدیمی‌ها آنجاکه‌آشنایی هست، رفتن ساده‌تر و دلچسب‌تر می نماید!

●

شاید معروف ترین‌ییلاقهای اطراف تهران فشم ،اوشان و میگون باشد. اگر چه به جهاتی که پیش از این‌در گزارش تحقیقی اطلاعات از آن یادکردیم، این سه‌منطقه نزدیک بهم دیگر حال‌و هوای گذشته را ندارد و کوچه‌باغ های آن دیگر آنچنانکه پیش از این بود، چشم نواز نیست، اما با وجود این هنوز می‌توان در سایه درختانی که از چنگ تبر تیز ویلاسازان درامان مانده‌اند لمیدو و به صدای‌گوشنواز جریان آب رودخانه گوش داد و باشگفتی این خبر را شنید که در پاره‌ای از ازروستاهای‌اطراف اوشان، فشم و میگون بهار تازه از راه رسیده است!

در گرمای بالای ۴۰درجه امرداد تهران، شنیدن این نکته که درسی و چندکیلو متری شهر «آلودگی هوا»، بهار با همه مظاهر پاك و سازنده‌اش تازه‌از راه‌رسیده است، نمی‌تواند شگفتی را بدنبال نداشته باشد اما این شگفتی را می‌توان با آگاهی از آنچه در اطرافمان‌وجود دارد، پاسخ گفت.

کدام راه

روستاهای اطراف اوشان، فشم و میگون متعددند وهر یک خصوصیاتی دارند که در گزارشهای‌بعدبه آنهاخواهیم پرداخت، اما در این‌گزارش به این مساله می‌پردازیم که چگونه به این سه نقطه‌برویم و چه بکنیم که روز خوبی را در پیش داشته باشیم.

از ۲ راه می‌توان‌ازتهران رو به سوی فشم گذاشت‌یکی از طریق‌تهران پارس،خیابان تیرانداز و دیگری از طریق خیابان نیاوران و یاخیابان سلطنت آباد و جاده ازگل.

راه تهران پارس و جاده ازگل در یک نقطه باهم‌تلاقی می‌کنند و پس از آن یک جاده اسفالته که گوشه به گوشه آن را یک دست‌انداز پوشانده به سوی فشم‌امتداد می‌یابد. این‌مسیر در عرض نیم ساعت و در مواقعی که ترافیک سنگین است طی‌سه ربع ساعت (وگاه بیشتر!) پیموده‌می‌شود. توجه‌داشته باشید که این جاده درروز های جمعه از ساعت ۴ تا۱۰ بعد از ظهر از فشم به سوی تهران یکطرفه است.

۴ کیلو مترمانده به فشم، جاده به سوی اوشان‌منشعب می‌شود و ۴ کیلو متر بعداز فشم، میگون قرار دارد.

کسانی که به سوی این سه منطقه می رانند بیشتر ترجیح می‌دهند که در فشم توقف کنند. فشم مرکزبخش «رودبار قصران»نیز هست.

اطراف ییلاق ها

خانم شکوه حسینی،بخشدار رودبارقصران درباره‌امکانات این منطقه ییلاقی برای پذیرایی‌از مسافران می‌گوید:

ـ اگر چه شاید هنوزعده زیادی از مردم‌روزهای تعطیل آخر هفته را به شمال می‌روند، اما گاه پذیرایی از همان عده‌ای هم که با ییلاقها آشنایی دارند و به اینجا می‌آیند، دشوار‌است که البته‌شاید یک مقدارازاین دشواریها مربوط به نبودن امکاناتی کافی‌باشد امابیشتر از آنجا ناشی می‌شود که همه به محض آنکه به فشم می‌رسند دوست دارند اتومبیل خودرادر گوشه‌ای پارك کنند و در همان نزدیکی جایی برای اقامت بیابند.

ـ ما در بعضی از روز های آخرهفته، گاه تاپنجاه هزار نفر مسافرداریم حالا شما فکر کنید همه این عده میل دارندکه در یک‌محدوده کوچك و ترجیحا در کنار رودخانه برای خود جایی دست وپاکنند و طبعا چنین امر مشکلاتی را پیش می آورد. مرکز بخش بیش از اندازه شلوغ می‌شود و رسیدگی به نیازها و احتیاجات یک جمعیت پنجاه هزار نفری در یک منطقه کوچك به آسانی میسرنمی شود. گاهی در این زمینه مابا انتقاداتی روبرو می شویم درحالیکه‌اگر مردم‌کمی به خود زحمت می‌دادند و کمی بالاتر و در اطراف روستاها می‌رفتند هم خود در آسایش بیشتری بودند و هم بسیاری از مشکلات به جهت از بین رفتن تراکم بیش ازحد جمعیت بروزنمی کرد.

کجا غذا بخوریم؟

نکته‌ای که هنگام رفتن‌به ییلاق باید در نظر داشته باشید این است که هرگز اصرار نداشته باشید که غذای خود را در محل تهیه کنید زیرا اینکار علاوه براینکه باعث سرگردانی و اتلاف وقت شما خواهد شد، به جهت فزونی‌جمعیت یکی از عوامل گرانی‌وپائین بودن کیفیت غذای عرضه شده نیز خواهد شد. چه اشکالی دارد که مطابق‌با ذائقه افراد خانواده قبلا در منزل غذایی تهیه کنید که از هرجهت نسبت به آن مطمئن باشید.

در ییلاقهای اطراف تهران معمولا فقط گوشت کباب شده ودل و جگر پیدا می شودکه آنهم به علت عجله‌ای کمبرای راه انداختن مشتری دارند به طورکلی به نحو مطلوب پخته نمی شود.

امکانات تفریحی

آنچنانکه بخشدار رودبار قصران می گوید: در نواحی اطراف ییلاقها، مکانهای‌مناسب بسیار یافت می شود. بنابراین خودراازشلوغی مرکز بخش دور کنید تابیشتربه شاخوش بگذرد.

در فشم ،اوشان و میگون متاسفانه امکانات تفریحی کافی وجود ندارد. زمین ورزش‌نیست درحالیکه‌ورزشهایی نظیر تنیس‌رامی‌توان بەییلاقات برد.

خانم شکوه حسینی بخشدار می گوید:

ـ دیگر نباید از دولت‌توقع داشت که بیاید زمین تنیس‌هم بسازد. این به اعتقاد من باید به‌بخش‌خصوصی محول شود و باموقعیتی که منطقه دارد این کار کاملا اقتصادی نیز هست. البته وزارت اطلاعات وجهانگردی در حوالی‌میگون مجموعه‌ای‌رادردست ساختمان دارد که امیدواریم بزودی‌کار ساختمان آن پایان گیرد. این مجموعه که در بالای کوه ساخته‌شده شامل رستوران و سایر تاسیسات رفاهی است. البته برای رفتن به آنجا نیازی به کوهنوردی نیست، بلکه‌یک جاده اتومبیل رو تابالای کوه کشیده شده است!

شب در ییلاق

به جهت نزدیکی راه اوشان، فشم‌و میگون به تهران(حدود ۳۰کیلو متر) شمانیازی ندارید که شب را حتی در منطقه بگذرانید. البته اگر بتوانید بمانید، چه بهتر چراکه هوای ییلاقهای تهران به ویژه به هنگام شب وصف نشدنی‌است.

افرادبومی اتاقهایی رادارندکه مانند نواحی شمال اجاره می دهند. بعضی ها این اتاق ها را ماهانه، عده‌ای هفتگی و. گروهی‌هم برای همان یکی دو شب‌آخر هفته اجاره می کنند. اگر چنین قصدی دارید بهتر است یکی دو روز قبل خود یایکی ازدوستان را به محل بفرستیدتااتاق را برایتان رزرو کند زیرادر غیر این صورت کمتر ممکن است در روز های آخر هفته بتوانید جایی برای اقامت پیدا کنید. قیمت اتاق ها باتوافق طرفین تعیین می شود ولی معمولا [illegible] صاحبخانه است چرا که‌تعداد اتاقها کم است و خواستار زیاد.

آخرین توصیه نیز این‌است که باباك پر بنزین به سوی فشم بروید زیرا جایگاه بنزین فشم که متعلق‌به‌بخش‌خصوصی است اولا بنزین سوپر ندارد. ثانیا هر چند روزیکباربنزینش تمام می شود و تا دوباره در صدد تهیه بنزین برآیددو سه روز طول می کشد. بهتر است شرکت نفت یاخود در صددایجاد جایگاه دراین‌بخش برآید و یاآنکه صاحب جایگاه راوادار کند که مخزن اضافی برای بنزین تهیه کند.

فرهنگسرای نیاوران

اطلاعیه

به منظور تعظیم شعایر مذهبی چایخانه ورستوران فرهنگسرای نیاوران در ایام ماه مبارك رمضان ظهر ها تعطیل خواهد بود.
تلفن ـ ۲ـ۲۸۷۰۸۱

بنیاد نیکوکاری والاحضرت شاهدخت شمس پهلوی

آگهی پذیرش دانشجو برای دوره لیسانس پرستاری

مدرسه عالی پرستاری شمس پهلوی وابسته به بنیاد نیکوکاری والاحضرت شاهدخت شمس پهلوی با توجه به‌آگهی های منتشره از طرف سازمان سنجش آموزش کشوربرای‌دوره‌لیسانس پرستاری در سال تحصیلی ۳۸ر۳۷ نعداد ۴۵نفر دانشجوی دختر می پذیرد. پذیرفته شدگان در صورت تمایل میتوانندازتسهیلات‌خوابگاه‌استفاده نمایند وکمك هزینه تحصیلی‌این‌قبیل دانشجویان در سال اول ماهانه ۳۰۰۰ ریال ـ سال دوم‌ماهانه ۳۵۰۰ ریال سال سوم و چهارم ماهانه ۴۰۰۰ ریال میباشد.

چنانچه دانشجو از خوابگاه استفاده ننماید ماهیانه مبلغ ۶۰۰۰ ریال کمك هزینه تحصیلی دریافت خواهد داشت.

مدرسه‌عالی پرستاری‌شمس پهلوی

بنیاد نیکوکاری والاحضرت شاهدخت شمس پهلوی

آگهی استخدام کمك بهیار

بیمارستان کودکان شهرآزاد وابسته به بنیاد نیکوکاری والاحضرت شاهدخت شمس پهلوی تعدادی کمك بهیار زن‌که دارای مدرك قبولی‌پایان نامه‌ابتدائی و یا سوم متوسطه یاراهنمائی‌باشند از طریق امتحان کتبی ومصاحبه انتخاب وپس‌از طی دوره کارآموزی کوتاه مدت کمك بهیاری‌برابر مقررات استخدامی بنیاد استخدام مینماید.

از داوطلبان تقاضا میشود تا پایان وقت اداری روز ۳۰ر۵ر۳۷ با دردست داشتن مدارك زیر به دفتر بیمارستان واقع در جاده قدیم شمیران ـ داودیه ـ خیابان ظفر نرسیده به بزرگراه ـ شاهنشاهی، مراجعه نمایند.

تاریخ امتحان داوطلبین در ساعت ۸ صبح‌روز ۶ر۶ر۳۷ درمحل بیمارستان برگزار خواهد شد. ضمنا حداقل سن هیجده سال‌تمام و حداکثر ۳۰ سال میباشد.

۱ـ اصل و فتوکپی شناسنامه عکس‌دار
۲ـ اصل وفتوکپی مدرك تحصیلی بشرح‌فوق
۳ـ دو قطعه عکس ۳×۲
۴ـ فیش بانکی بمبلغ پانصد ریال بحساب‌جاری شماره ۴۰۰ بانك عمران خیابان شمیران ـ دو راهی قلهك. جنب بیمارستان ایرانمهر.

بنیاد نیکوکاری والاحضرت شاهدخت شمس پهلوی

بنیاد نیکوکاری والاحضرت شاهدخت شمس پهلوی کنفرانس پزشکی

سومین کنفرانس بین‌المللی بیماریهای‌کودکان بنیاد نیکوکاری والاحضرت شاهدخت شمس پهلوی هم‌زمان با چهاردهمین کنگره سالانه‌انجمن پزشکان کودکان ایران درروز های ۱۷ـ۱۸ـ۱۹و ۲۰مهرماه ۲۵۳۷ شاهنشاهی باهمکاری‌متخصصین ایرانی وخارجی در تهران برگزار میشود.

چنانچه همکاران محترم مایل به ارائه مقاله‌ای علمی در این کنگره باشند خواهشمند است اصل مقاله وخلاصه آنرا حداکثر تا تاریخ۳۱ر۵ر۳۷به دبیرخانه انجمن‌پزشکان‌کودکان‌واقع‌در بیمارستان کودکان شهرآزاد‌ـ خیابان ظفر ـخیابان بخارا ـ منطقه پستی ۱۹تهران ارسال فرمایند.

دنیای ورزش روزشنبه منتشر میشود