سال سی‌وپنجم ـ شماره ۱۰۳۳۰ سه‌شنبه نوزدهم مهرماه ۱۳۳۹ تکشماره ۳ ریال

اطلاعات

لومومبا، موبوتو را به دوئل دعوت کرد

سرهنك موبوتو دعوت به نبرد تن‌بتن راپذیرفت وانتخاب اسلحه بااوخواهدبود

موبوتو

سربازان موبوتو لومومبا را درخانه‌اش زندانی وازتشکیل جلسه پارلمان جلوگیری کردند

لومومبا

جریان روز

هنرهای زیبای کشور | **حریفان انتخاباتی -۱-**

سرمقاله در صفحه دوم و تفسیر جهان را در صفحه سوم مطالعه فرمائید

آغازسومین فصل ازخاطرات شاهنشاه :

ماموریت برای وطنم

حتی دشمنان پدرم شخصیت عجیب وخارق العاده او را می‌ستودند

*** ایمان و علاقه به حضرت ثامن‌الائمه موجب شد که پدرم نام رضا را باسم همه پسران خود بیفزاید**

*** پدرم بهیچوجه مایل نبود روحانیت به سیاست‌آلوده شود و بهمین جهت روحانیون را شدیدا از دخالت در امور سیاسی منع میکرد.**

شاهنشاه سومین فصل ازکتاب «ماموریت‌برای‌وطنم»را بوصف‌دوران کودکی خود اختصاص داده‌اند و ازامروز انتشار این فصل آغاز میشود:

فصل سوم

دوران کودکی من

در تمام اقطار گیتی پدر در رشد اخلاقی و فکری پسر تاثیر دارد من نیز از این قاعده برکنار نبوده‌ام وپدرم بیش از هر عامل دیگر در رشد اخلاقی من نفوذ داشته است .البته همانطور که گفته و خواهم گفت من هرگز آئینه تمام نمای اخلاق پدرم نشدم ولی وی در من از جهات بسیار نفوذ مثبت و منفی داشت واز این جهت باید این فصل را با ذکر بعضی از خصوصیات اخلاقی و شخصی او آغاز کنم .

بدون تردید همه کس حتی دشمنان پدرم معترف‌بودند که وی‌دارای‌شخصیت بسیار عجیب و خارق‌العاده‌ای بود . در عین اینکه ممکن بود پدرم نمونه خوش خلق‌ترین مردم جهان محسوب شود میتوانست رعب آورترین افراد گیتی بشمار آید و چه بسیار مردان قوی‌الاراده و مقتدری بودند که از یك نگاه او لرزه بر اندامشان میافتاد .

در وی نیروئی عجیب در تعیین ارزش طبایع مردم وجود داشت و با یك برخورد نقاط ضعف و قدرت و درستی ونادرستی اشخاص را چنان تشخیص میداد که گوئی از چشمانش اشعه‌ای مرموز تا اعماق قلب دیگران نفوذ میکرد وبهمین‌جهت‌بسیاری ازاشخاص قدرت نگاه کردن مستقیم بچشمان نافذ وی را نداشتند . پدرم بر خلاف تصور مردم مردی مهربان و رقیق‌القلب بود و مخصوصا نسبت بخانواده خود محبت و مهربانی فراوان داشت و هنگامیکه در میان خانواده خود بسر میبرد سختگیری و تندی او بمهرو مؤانست ومحبت خاصی تبدیل‌میگشت مخصوصا با من که بولیعهدی خود

بقیه در صفحه ۱۹

دیشب ده افسر ایرانی ازچین ملی نشان گرفتند

از چپ براست : تیمسار ارتشبد هدایت ـ آقای «ون‌نان‌جو» سفیر کبیر چین ـتیمسار سپهبد وثوق‌ـ تیمسار سرلشکر خاتمی . خبر مربوط باعطای نشان در صفحه بیست چاپ شده است

روش جدیدتشخیص مالیات پیشه‌وران

مالیات اصناف بامشاوره هیئت مدیره هرصنف تعیین میشود

امروز وزارت دارائی طی‌بخشنامه‌ای به کلیه پیشکاریها و ادارات دارائی روش جدید تشخیص و طبقه‌بندی مالیات پیشه وران را ابلاغ کرد . دراین بخشنامه توافق مالیات‌اصناف در تهران به کلیه دارائیها اطلاع داده شده که مطابق آن اقدام گردد .

بموجب روش جدید اداره کل وصول تهران صورت مودیان هر صنف را که در سال ۱۳۳۶ مالیات خود را پرداخته اند با تعیین مبلغ مالیات هریك‌جداگانه‌تهیه مینماید.

اتحادیه هر صنف فهرست کلیه افراد صنف را با آدرس کامل اعم از اینکه عضو اتحادیه باشند یا نباشند تهیه و به وزرات دارائی تسلیم مینماید .

اتحادیه مکلف است فهرست مذکور در بند۲ را بر حسب‌میزان در آمد تقریبی افراد صنف طبقه بندی نماید .برای راهنمائی اتحادیه اصناف‌برای توافق‌دستجمعی وزارت دارائی از هیئت مدیره اتحادیه هر صنف که از طرف اطاق بازرگانی

بقیه در صفحه هفدهم

*** رئیس شورای روشنفکران کنگو به‌قوای ملل متحد۲۴ساعت‌مهلت داد که لومومبا را تحویل دهند**

*** قوای کنگودستوردارد ساعت ۳ بعد از ظهرفردا برای باز داشت لومومبا به قوای ملل متحد حمله کند .**

لئوپولدویل ـ۱۰ اکتبر ـرویترـ پاتریس لومومبا از سرهنك موبوتو دعوت کرد در یك دوئل با وی تکلیف‌رهبری کنگوراروشن سازد .

لومومبا پس از آنکه خانه‌اش‌از طرف قوای سرهنك موبوتو محاصره شد از بالکن خانه‌فریاد زد :«موبوتو اگر راست میگویدبیاید با من‌دوئل کند !» سرهنك موبوتو بمحض شنیدن این اظهارات لومومبا به مخبرین گفت دستور داده است کسی به خانه لومومبا رفت و آمد نکند و لومومبا در آنجا محبوس خواهد بود . اما اگر مایل است با من زور آزمائی شخصی کند این فرصت را به او میدهم.

بقیه در صفحه ٤

باشلیك پنج گلوله

یک سرهنگ پس ازمجروح کردن همسرش خودکشی کرد

علت خودکشی سرهنك‌بنان هنوز روشن‌نشده است و از جیب وی دونامه بدست‌آمده است

درچاپ دوم شماره دیروز خبر خودکشی سرهنك رحیم‌بنان انتشار یافت .

دیروز سرویس حوادث روزنامه اطلاعات پنج‌دقیقه پس‌از وقوع‌حادثه از جریان‌اطلاع یافت وبلافاصله خبرنگاری به محل فرستاد و تحقیقاتی بعمل آمد.خبر این‌حادثه بطور خلاصه در صفحه آخرروزنامه چاپ شد. مشروح این حادثه رادر صفحه ۱۸ مطالعه فرمائید.

نیمه شب گذشته :

شیر باغ وحش زائید!

شیر باغ وحش‌دو بچه‌خودرا بلافاصله‌خورد ولی بچه سومش را ازچنك اونجات دادند

بچه شیر در بغل بچهٔ «شیربان » آلمانی

شیر باغ وحش زائید و سه قلو هم زائید ابتد دو بچه بدنیا آورد ولی هردوی آنها را خورد و بعد بچهٔ دیگر را هم زائید این بار نگذاشتند که بچهٔ خود را بخورد . واز آنجا که شیر ، شیر ندارد ناچار بچه شیر از سگی شیر میخورد .

نیمه شب گذشته در باغ وحش تهران جنجالی برپا شد و یکمرتبه مامورین و متصدیان مربوطه اطلاع حاصل کردند که ماده شیر باغ وحش زائیده است . شیربان باغ وحش وقتی متوجه درد حیوان شد فورا خود را برای اعلام یك اتفاق مهم بمتصدی باغ آماده ساخت وی در تکاپوی پیدا کردن آقای‌یوهانس متخصص آلمانی باغ بود که‌ناگهان متوجه شد شیر بچه های خود را خورده است . این بار نگهبان

بقیه در صفحه هفدهم

طبق تصمیم دیشب هیئت دولت

کار مبارزه با گرانفروشی درنخست‌وزیری متمرکز شد

هیئتی بریاست معاون نخست‌وزیر مامور مبارزه باگرانفروشان شد

● مغازه و فروشگاه کسانی که مرتکب گرانفروشی شوند از ده روز تا یك سال بسته خواهد شد و خودشان نیز مجازات خواهند گردید

جلسه مشترك هیئت وزیران و شورایعالی اقتصاد ساعت چهار و نیم بعداز ظهر دیروز بریاست آقای مهندس شریف امامی نخست وزیر تشکیل گردید و طی آن که سه ساعت و نیم طول کشید مسائل

بقیه در صفحه هفدهم

اطاق فراغت ملکه تعیین‌شد

*** دکترصالح‌پزشك‌مخصوص ملکه امروز شرفیاب شد**

*** علیاحضرت بمحض احساس درد به زایشگاه انتقال خواهند یافت**

*** اطاق مخصوص ملکه در طبقه اول زایشگاه تعیین شد**

*** در سراسر کشورمقدمات برگزاری جشن‌های‌مفصلی فراهم میشود**

خبرنگاران‌مااطلاع میدهند که مردم در سراسر کشور بموضوع فراغت علیاحضرت ملکه علاقمند شده‌اند.

در پایتخت از هم‌اکنون دسته ها و اصناف و انجمنهای مختلف برای برگزار کردن جشن های باشکوهی آماده میشوند .

خبرنگاران ما اطلاع میدهند که‌در شهرستانها نیز جنب و جوشی برای برپا کردن جشنهای مفصلی بوجود آمده است .

بقیه در صفحه هفدهم

کنفرانس «سران اروپای کوچك»

■ رهبران شش کشور بازار مشترك برای رسیدگی به‌نحوه تامین وحدت اروپا درپاریس باهم روبرو خواهندشد

■ باآنکه اختلافات فرانسه وآلمان برسر حضور قوای امریکائی در اروپا برطرف شده است ولی هنوز درباره نقش رهبری فرانسه در اروپا توافق وجود ندارد

پاریس ـ۱۰اکتبر ـ یونایتدپرس‌ـ فرانسه و آلمان بزودی یك «کنفرانس کوچك سران» از شش کشور اروپائی در پاریس تشکیل خواهند داد .

گفته میشود این کنفرانس درنیمه دسامبر تشکیل خواهدشد .

هدف کنفرانس طبق اظهارات منابع مطلع تامین وحدت اروپاست که فعلا برسرنحوه انجام آن مابین فرانسه و همسایگان اروپائی او اختلاف نظروجود دارد .

ظاهرا در این مذاکرات سران شش کشور «اروپای کوچك» یعنی فرانسه‌ـ آلمان ـ بلژیك ـ هلند ـلوکزامبورك وایتالیا شرکت خواهند جست .

بقیه در صفحه سوم

دیروز آقای هوگرورف متخصص ونماینده کارخانجات کرومنی سازنده لینولئوم وتایلز وسایر محصولات کرومنی وارد تهران‌شد.

آقای مهندس‌هوگرورف که بیش‌از ۲۷سال درکاردکوراسیون تخصص دارد درمدت اقامت خود بامتخصصین ایرانی شرکت پالار نماینده محصولات کرومنی درایران همکاری خواهد کرد وآنان را با جدیدترین متد دکوراسیون آشناساخته وشخصا درانجام سفارشات شرکت نظارت خواهدداشت.

دفتر کار آقای مهندس هوگرورف درشرکت پالار (لاله‌زار مقابل مغازه‌روسی تلفن ۳۸۶۶۸ میباشد) واین فرصت مناسبی‌است برای کسانی که‌میخواهند محل کار یامنزل آنها دارای بهترین دکوراسیون باشد ویابالینولئوم وتایلز کرومنی مفروش گردد.

سیوزع‌العدد الثانی من مجله

الاخاء اطلاعات العربیة

صباح‌السبت المقبل الموافق من ۱۵ تشرین‌الاول‌الجاری فی کافةالمدن الایرانیة والبلدان العربیة

دومین شماره مجلهٔ «الاخاء» اطلاعات‌عربی

روز شنبه بیست وسوم مهرماه ۱۳۳۹ درایران وممالك عربی منتشر خواهد شد.

۱ـ۲

ساعت چهار بعدازظهر فردا را بخاطر بسپارید

وباخرید یك یاچند بلیط بخت آزمائی ملی در مراسم قرعه کشی آن شرکت کنید، تاسرمایه قابل توجهی بدست آورید ، زیرا:

دولت آنست که بی‌خون دل آید بکنار..!

شرکت هواپیمائی بین‌المللی

لیا

نماینده کل‌جدید خودرامعرفی مینماید

انیترا

خیابان ویلا شماره ۱۰

تلفن ۶۰۲۱۰

نمایشگاه و قدرت فنی ژاپن

اجاقهای گاز ویخچال هم درایران ساخته میشود

هیئت بازرگانی ژاپن دیروز از کارخانه ریالکو بازدید کردند . ریالکو بزرگترین کارخانه مخصوص تهیه لوازم فلزی دفتر و اشیاء لعابی مانند اجاقهای خوراکپزی و کتری وظروف لعابی است ومحصولات آن بقدری مورد توجه قرار گرفته که محصولات نظیر آنها که ساخت خارجه باشد دیگر وارد ایران نمیشود.

طبق قراردادی که ریالکو بادو کارخانه بزرك ژاپن دارد در این کارخانه یك گروه متخصص ژاپنی خدمت میکنند . دربازدیدی که هیئت بازرگانی ژاپن ازریالکو کرد، اعضای هیئت وعده مساعدت بیشتری برای تکمیل گروه‌فنی ژاپنی و همچنین سرمایه گزاری کردند و اظهار امیدواری نمودند که این کارخانه را بصورت مجهزترین کارخانه آسیا یعنی نمایشگاهی از قدرت فنی ژاپن در ایران درآورند.

قسمت لعاب کارخانه ریالکو اکنون وانو ظرف‌شوئی لعابی نیز میسازد ولی ساختن اجاقهای گازو یخچال جزء برنامه کار امسال کارخانه است.

کانادادرای
فرآورده مفیدترین میوه‌ها
دردواندازه کوچک وبزرگ

اجاق گردسوز شعله آبی ریالکو

پرحرارت، محکم، کم مصرف، ارزان، هم بخاری، هم اجاق

برای فروشندگان معتبر شهرستانها چراغ فرستاده‌میشود.

میدان کاخ تخت جمشید تلفن ۶۸۱۴۲ ۱ـ۲ آـ۲۶۲۵۴

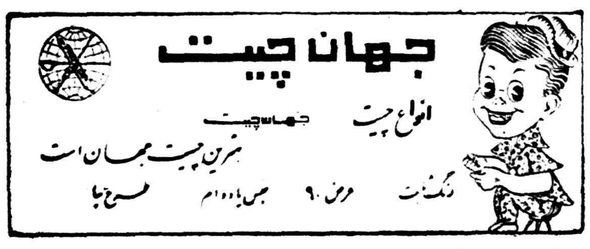
جهان چیت
انواع چیت
جهان چیت
بهترین چیت جهان است
رنگ ثابت عرض ۹۰ جنس یاد دام طرح بها

جریان روز

هنرهای زیبای کشور

روزی بدیدن هنرهای زیبای اصفهان رفتم ، در این شهر هنرستانی وجود دارد که تحت نظر هنرهای زیبای کشور اداره میشود و ریاست آن با استاد عالیقدر آقای عیسی بهادری است .

هرکس باصفهان میرود باین هنرستان هم سری میزند ،چون مجموعهٔ هنرهای ظریف اصفهانی در این هنرستان گرد آمده و موزه‌ای که‌از آثار هنرمندان معاصر در این هنرکده بوجود آمده تماشائی است .

صنایع‌قلم‌زنی، منبت‌کاری ،سیاه قلم روی نقره، نقاشی ،زری بافی قالی بافی ، مجسمه سازی از کارهای هنری مشهور اصفهان است که برای هر رشته کلاسی در این هنرستان تاسیس گردیده و شاگردان هنرمند اصفهانی در هر قسمت تحت نظر استادان فن بتعلیم هنر های خاص اصفهان مشغول میباشند .

بدین ترتیب باید گفت اصفهان نه فقط شهری است که ابنیه تاریخی دارد و از حیث ساختمان وکاشی کاری های بدیع و بی نظیر مورد توجه جهانگردان است بلکه هنرهای ظریف و نفیس اصفهان نیز یکی دیگر از افتخاراتی است که نصیب اهالی اصفهان گردیده ودر این قسمت هنرمندان با قریحه وذوقی‌پرورش یافته‌اند که‌هنرنمائی آنها شگفت انگیز میباشد و هیچ تازه واردی نیست که باین شهر قدم بگذارد و بتواند آثار هنری هنرمندان اصفهان را نادیده پنداشته و بعنوان سوقات اصفهان چیزی از آنها بیادگار همراه نبرد .

از دیدن هنرستان و چگونگی کار هنرمندان و توجهی که از طرف هنرهای زیبای کل کشور باحیای صنایع ملی ایران میشود لذت بردم و به آقای بهادری رئیس هنرستان تبریك گفتم که در طول چندین‌سال خدمت هنری خود نه فقط هنرهای زیبای اصفهان را زنده نگاهداشته بلکه در پیشرفت و ترقی آن زحمت بسیار کشیده است .

حالا که صحبت از هنرهای زیبای اصفهان بمیان آمد باید باین نکته اشاره کرد که آن هنرستان شعبه‌ای از سازمان هنری تهران یعنی هنرهای زیبای کل کشور میباشد که از روی حقیقت این سازمان خدمات شایسته‌ای برای حفظ و حراست هنر و صنعت ملی ایران و ترقی و تکامل آن انجام میدهد .

هنرهای زیبای کشور در نمایشگاه گاردن پارتی کودك غرفه‌ای تشکیل داد واین غرفه بلحاظ نشان دادن هنرهای ملی موقعیت‌شایانی میان غرفه‌های دیگر پیدا کرد هر شب چند ین هزار نفر با اشتیاق فراوان صنایع دستی ظریف و دقیق هنرمندان ایران را از نزدیك تماشا میکردند واستادان هنرمندی که از زوایای کشور جمع آوری شده‌اند تا هنرهای آنان زنده و محفوظ بماند مورد تشویق و تحسین مردم قرار می‌گرفتند .

براستی یکدنیا ذوق و قریحه ، ظرافت و نفاست در آثار هنری وبدیع این هنرمندان‌و ابتکارات شایان تقدیر آنها دیده میشد که مردم از دیدن آن خوشوقت میشدند .

این غرفه های کوچك آثار هنری در نمایشگاه سازمان کمك کودك نمونه‌هائی از کارگاههای بزرك ، آتلیه هنرهای عظیم زیبای کشور بود که در هریك صد ها استاد وشاگرد برای ترقی صنایع ملی ایران کوشش میکنند و با سر انگشتان هنرمند خود آثاری بوجود می‌آورند که هر جا و در هر کشور و هر نمایشگاه بین‌المللی مورد نمایش گذارده شده اعجاب و تحسین مردم جهان را بخود معطوف ساخته است

امروز در اخبار ما میخوانید دسته‌ای از هنرمندان موسیقی هنرهای زیبای کشور برای انجام برنامه‌های هنری بمناسبت جشن های استقلال افغانستان بآن کشور عزیمت نمودند .

اینهم یکی از رشته‌های هنری است‌که در این سازمان مفید تعقیب میشود ، هم اکنون چند دسته هنرمند موسیقی بشماره‌های یك تا هشت که عدهٔ آنها از یکصد نفر تجاوز میکند تشکیلات موسیقی هنرهای زیبای کشور را تشکیل میدهند و روح علاقه وایمان در آنها بقدری ریشه دوانیده که با وجود مخاطرات سفر وقتی بآنها پیشنهاد میشود که مانند سال گذشته بافغانستان سفر کنند باعشق و علاقه وافر این خدمت هارا می‌پذیرند ، چون سال پیش مورد محبت و تشویق خاص برادران افغانی ما قرار گرفته و با آغوش باز پذیرائی شدند و مهرو محبت و گرمی و مهمان نوازی ملت دوست همجوار بهترین مشوق آنها در این سفر بود .

کارهای هنری هنرهای زیبای کشور باینجا تمام نمیشود ، رشته های متعدد دیگری در این سازمان وسیع‌تعقیب میشود که هریك خدمت بسزائی بشمار میرود و هنر های ملی ما را باوج ترقی و تکامل سوق میدهد که بحث در تمام آنها مقاله امروز ما را طولانی میکند ،بعقیده من باید در های هنرهای زیبای کل کشور بروی مردم در روزهای معین باز شود تا هرکس بتواند از نزدیك هنرکدهٔ بزرك و تشکیلات وسیع آنرابه بیند وبه آینده هنری ایران امیدوار گردد .

هنرکدهٔ امروزی ما شالوده‌ایست که اعلیحضرت فقید برای احیای صنایع ملی ایران پایه‌گزاری نمود در آن روز استادان هنرمند فراموش شده از گوشه و کنار مملکت جمع آوری گردیدند ومورد تشویق قرار گرفتند ، شاگردانی تربیت کردند و امروز خوشبختانه می‌بینیم همان مؤسسه کوچك وسعت و عظمت شایانی بخود گرفته و هر روز کاملتر و جامع تر از روز پیش در راه تکامل هنرهای ملی ایران قدم برمیدارد و روح بانی و مؤسس آن را شاد میسازد .

دیدار آثار هنری اصفهان و تشکیلاتی که در آنجا برای ترقی صنایع ملی ایران دیدم مرا برآن داشت از هنرهای زیبای کشور یاد کنم و خدمتگذاران صدیق و هنرمندان عالی مقام این مؤسسه بزرك را تائید نموده توفیق آنان را در این خدمت ملی از خدای بزرك تمنا نمایم .

امتحانات فوق لیسانس دانشکده ادبیات

امروز اطلاع حاصل شد که : امتحانات ورودی از داوطلبان فوق لیسانس رشته باستانشناسی روز پنجشنبه بیستو یکم مهرماه در محل دانشکده ادبیات واقع در دانشگاه تهران انجام خواهد شد .

امتحانات از ساعت ۸ صبح تا ۱۲ درموادهنرو زیباشناسی و باستانشناسی ایران و خاور میانه و از ساعت دو ونیم الی پنجو نیم‌در ماده زبان خارجه کتبی و شفاهی انجام خواهد شد .

کارت ورودی ساعت هفتو نیم‌صبح‌همانروز به داوطلبان‌داده خواهد شد ضمنا شرکت‌کنندگان می‌توانند در امتحان کتبی انگلیسی از دیکسیونر استفاده کنند .

مدت دوره فوق لیسانس باستانشناسی دو سال‌است .

برندگان بلیطهای ورودی

نمایشگاه صنعتی آلمان

شماره‌های برنده روزیکشنبه

۴۷۹۲۶	۷۴۴۵۰
۴۹۱۸۴	۷۱۳۳۷
۷۲۳۷۵	۷۳۱۰۰
۷۴۵۸۸	۷۴۴۱۰
۴۷۵۰۹	۴۱۰۸۶
۴۱۶۴۵	۲۶۴۸۲
۴۱۲۰۱	۷۱۵۵۷
۴۸۱۶۶	۷۲۱۴۵

از دارندگان بلیطهای نمرات‌فوق تقاضا میشود با در دست داشتن اصل بلیط دربین ساعات ۹ الی ۱۲ و۴الی ۹ بعدازظهر بقسمت اطلاعات نمایشگاه صنعتی آلمان واقع در امیرآباد مراجعه و جوائز . مایند.

اعتدار ازقبول تقاضای وام

چون اعتبارات جاری ووصولیهای آتی بانك رهنی ایران کلادرمقابل درخواسته‌های واصله تعهد شده لذا شعب مرکزی بانك تااخطار ثانوی ازقبول هرنوع تقاضای وام معذور است. **بانك رهنی ایران**

چاپ سوم

مجموعه قوانین تجاری

گردآورنده : محمدتقی دامغانی‌وکیل پایه‌یك‌دادگستری

دراین چاپ قوانین تازه مربوط به چك ـ امور بانکی ـ گمرك و آئین نامه جدید ثبت علائم و اختراعات وسایر قوانین وآئین نامه‌ها که جدیدا بتصویب رسیده اضافه گردیده است.

ازانتشارات امیرکبیر ـ شاه آباد ـ ناصر خسرو وکتابفروشان دیگر

آ ـ ۲۶۴۲۰

منطق

«چاپ هشتم»

نگارش:
دکتر ناصرالدین صاحب‌الزمانی

برای همه

بویژه سالهای اول‌ودوم دانشکده‌ها
ناشر:مؤسسه‌مطبوعاتی‌عطائی
تهران ناصر خسرو

۱ـ۲ آ ـ ۲۳۶۸۳

دکتر معتمد

(دیان سابق)

دندانپزشك

از آمریکا مراجعت واز بیماران محترم پذیرائی مینماید.
خیابان پهلوی روبروی فروشگاه شهرداری جنب کوچه‌پشن
پذیرائی صبح وعصر

آ ـ ۲۳۸۰۱

عجائب‌المخلوقات

کتابیکه مدتها نایاب بود بزودی از روی‌نسخه‌کتابخانه ملی هند منتشر خواهد شد نمایندگان تعداد مصرفی خود را اطلاع دهند.

مطبوعاتی عطائی ناصر خسرو

آ ـ ۲۳۶۸۳ ۱ـ۲

در گذشت سیدالعلماء آقای سید علی اصغر برقعی

بمناسبت فوت سیدالعلماء **آقای سیدعلی اصغر برقعی** طاب‌ثراه‌روزچهارشنبه بیستم مهر ماه از ساعت ۲ الی ۵ بعد از ظهر درمسجدخود آنمرحوم واقع در تکیه ملا قدیر مجلس ترحیم منعقد است انشاءاله عموم مومنین‌واهالی‌محل‌خاصه حضرات آقایان علماء اعلام دامت برکاتهم شرکت می فرمایند .

الاحقر محمدالموسوی البهبهانی عفی عنه ـ الاحقر عبدالله‌بن مسیح‌تهرانی ـحاج میرسید علی‌برقعی‌ـحاج‌سید محمودبرقعی‌ـابوالفضل برقعی‌ـمحمدبرقعی ـ علی برقعی ـ حسن برقعی ـ حسین برقعی ـ حاج علی اصغر عبقری ـ ظهوری ـ نظری

آ ـ ۲۳۸۵۱

فقید سعید از علمای دانشمند بود و تا دو سال پیش طلاب علوم دینیه از محضر ایشان افاضه کلام مینمودند جنازه آنمرحوم برای دفن در آرامگاه خانوادگی بقم حمل گردید ما با کمال تاسف مصیبت وارده را بخانواده محترم و عموم بازماندگان آنمرحوم تسلیت میدهیم .

با نهایت تاسف فوت مرحوم **رضا عطاران تهرانی** را باطلاع بستگان و دوستان میرساند مجلس ختم مردانه روز چهار شنبه ۲۰ مهر ماه از ساعت ۳ الی ۵ بعد از ظهر در بازار مسجد سید عزیزاله منعقد میباشد ختم زنانه نیز همان روز در منزل شخصی خیابان ری کوچه دکتر آصف تاج بخش شماره ۷۱ بر قرار میباشد .

مهدی عطاران ـ حاج نصراله شیخ رضائی ـ اسماعیل نوران ـ سید مصطفی سر کشیك ـ عباس عطاران ـ جلیل رضائی ـمحمود پنجعلی ـ هوشنك قسیمی ـ حسین‌عطاران ـ محمد عطاران ـ احمد عطاران ـ محمود عطاران

بعموم بازماندگان آنمرحوم مصیبت وارده‌راتسلیت میدهیم

با نهایت تاسف در گذشت روانشاد **ارباب مهربان آبادانی** را باطلاع دوستان و آشنایان میرساند محفل‌تذکر آن روانشاد روز چهار شنبه ۲۰ مهر ماه از ساعت ۳ تا ۷ بعدازنیمروز در منزل شخصی واقع در خیابان وصال شیرازی کوچه زهره کاشی ۲۱ بر گزار میگردد .

خانواده های ـآبادانی ـ سیروسی ـ سیستانی ـ فلاح زاده ـ تهرانی ـمهربانی ـ بختیان

بعموم بازماندگان آنمرحوم مصیبت وارده‌راتسلیت میدهیم

چون روز پنجشنبه ۲۱ مهر ماه مصادف با سال در گذشت بانو**زهرا میر فخرائی** میباشد خانواده های میر فخرائی ـ میر هادی ـامیر عزیزی ـ رستم آبادی ـ از دوستان مکرم و بستگان معزز خود دعوت مینمایند که در مجلس ترحیمی که از ساعت ۳ الی ۶ بعد از ظهر روز مزبور در امامزاده عبداله آرامگاه بدر منعقد میگردد شرکت فرمایند

آ ـ ۲۳۸۹۳ **سرهنك ستاد رستم آبادی**

تشکر واعتذار

ازعلمای اعلام‌آقایان‌عظام وذوات‌محترم بخصوص‌ریاست‌وکارکنان‌تصفیه خانه قندورامین که در مراسم تشییع وترحیم وهفته شادروان مرحوم **کمال روحانی** قدما وقلما اظهار همدردی وتفقد فرموده‌اند بی‌نهایت‌ممنون وسپاسگزاریم. وچنانچه بعلت تالمات روحی درعرض تشکر حضوری تاخیر روی دهد استدعای عفووبخشش داریم .

دکتر فضل‌اله روحانی ـضیاءالدین روحانی ـجلال الدین روحانی حسین صولتی ـعبدالحمید صولتی

آ ـ ۲۳۸۷۷

دوستان و آشنایان از دور و نزدیك با تلگراف ونامه و تلفن‌نسبت باینجانب اظهار مرحمت فرموده‌اند که واجب بود بفوریت بعرض پاسخ مبادرت نمایم همچنین برای خداحافظی خدمتشان برسم چون حسب الامر بایستی بمحل ماموریت عزیمت نمایم توفیق عرض پاسخ و شرفیابی‌دست ندادبدینوسیله با عرض معذرت از این بی‌سعادتی خوشی و خرمی همگی را ا زدرگاه متعال خواهانم. **احمدعلی بنی آدم**

قابل‌توجه فرهنگیان ودوستان عزیز

بمنظوراطلاع دوستان عزیز ومشتریان‌محترم اعلام میدارد که اینجانب از اردیبهشت ماه سال‌جاری ازشرکاء خود در فروشگاه تعاونی دلکاواقع درمیدان فوزیه جداشده ومستقلا درخیابان تخت جمشید ـبین بهار وروزولت چهارراه ملك‌الشعراء فروشگاهی بنام «فروشگاه دلکا» افتتاح‌نموده‌ام. درفروشگاه دلکا کلیه وسائل‌مدرن زندگی نقدواقساط دراختیارشما گذاشته میشود وبرای همکاران فرهنگی تسهیلات بیشتری فراهم میگردد. تلفن۶۴۱۷۳ حسن‌دلشاد

آ ـ ۲۳۸۴۷ ۱ـ۳

گروه فرهنگی بهنام

ابتدائی ـ متوسطه (ریاضی ـطبیعی) ـ آلمانی ـانگلیسی و ماشین نویسی (فارسی ولاتین) امیریه : چهارراه مختاری

۱ـ۴ آ ـ ۲۳۸۰۵

کل من علیها فان

با نهایت تاثر و تاسف در گذشت مرحوم مغفور خلد آشیان **میر سید علی واعظ** اخوی آقایان سید جمال و سید عبدالرسول و سید مهدی سادات شیرازی و والد سید ابوالفضل شیرازی را باستحضار بستگان و دوستان و اهل منبر میرساند مجلس ختم مردانه روز چهار شنبه ۲۰ مهر ماه از ساعت نه صبح الی یازده و نیم در مسجد امامزاده یحیی منعقد است از عموم علماء و اهل منبر و علاقمندان بخانواده رسالت انتظار دارد با شرکت در مجلس ترحیم‌روح آنمرحوم را شاد فرمایند .

آ ـ ۲۳۸۹۵ **سلسله سادات شیرازی**

بخانواده محترم آنمرحوم بویژه بازماندگان مصیبت وارده را تسلیت میدهیم .

فوت **آقای محمد حسین علوی** کارمند عالیرتبه بازنشسته ثبت کل را که یکی از کار مندان لایق وصدیق این اداره بوده است به اطلاع میرساند مجلس ترحیم آن مرحوم روزپنجشنبه ۲۱ مهر ماه از ساعت ۴ تا ۶ بعد از ظهر در مسجد مجد منعقد خواهد بود **مدیر کل ثبت . فاضل**

با نهایت تاسف در گذشت ناگهانی مرحوم **سید محمد حسین علوی** بزرك خاندان علوی شیرازی را باطلاع‌بستگان و خویشان و دوستان محترم میرساند . مجلس ختم مردانه آنمرحوم عصر روز پنجشنبه ۲۱ مهر ماه از ساعت چهار تا شش بعد از ظهر در مسجد مجد منعقد میباشد

دکتر احمد علوی ـ ناو سروان محمود علوی ـ دکتر عبدالله علوی ـ دکتر مهندس ایرج جهانبگلو ـ مهندس‌حمید ذوالنور ـ محمد معدل شیرازی ـ سید محمد ذوالنور ـ سید عبدالله جزائری ـ علی اصغر پگاهی ـ منصور علوی ـ مهدی علوی ـاحمد شریفی‌ـدکتر مهندس شاپور شریفی‌ـحبیب‌الله نجومی ـ سرهنك عباس نسابه ـ ابوالحسن نسابه ـسرگرد دکتر قاضی عسگر ـ مختار تبریزی

بعموم بازماندگان آنمرحوم مصیبت وارده‌راتسلیت میدهیم

خانواده های **گنجی ـ عظیمی ـ جهانداری ـمیرزائی طهرانی ـناصر سیف ـ خلعت‌بری ـ قرائی ـ آسا‌ـسهراجی‌ـ معاضد ـ لاریجانی ـ سمیعی ـ ارسلان مهر زاد**

با کمال تاسف و تاثر فوت ناگهانی مرحومه مغفوره **مریم گنجی** همسر آقای بیو ك‌گنجی را باطلاع بستگان و آشنایان میرساند مجلس ختم مردانه در روز چهار شنبه ۲۰ر۷ر۳۹ از ساعت سه ونیم‌تا پنج‌و نیم بعداز ظهردر مسجد فخرالدوله واقع در دروازه شمیران و ختم زنانه درهمانروز و همانساعت در منزل آنمرحومه واقع در خیابان پاستور کوچه عسجدی منعقد است آ ـ ۲۳۸۴۹

بعموم بازماندگان آنمرحومه‌مصیبت وارده‌راتسلیت‌میدهیم

بمناسبت شب هفت در گذشت مرحوم مغفور **محمدآقا حسین زاده** مجلس تذکری از ساعت ۳ تا ۶ بعد از ظهر روز چهار شنبه بیستم مهر ماه جاری در حسینیه قلهك منعقد است امید است دوستان و آشنایان آنمرحوم برای شادی روحش در مجلس مذکور شرکت فرمایند

احقر عباس مشکوری ـ ابراهیم فرداد ـ محمد زاده ـ حاج سید هاشم ابو ترابی ـ گرجستانی ـ طهرانچی ـ ارقوانی ـ شیخان ـصفاری ـ ثامنی ـ ماشاءاله فوقانی ـ عباس فوقانی ـ الیاسی

با کمال تاسف در گذشت شادروان **تقی تاجی** راباطلاع دوستان و آشنایان میرساند مجلس ختم آن مرحوم روز چهار شنبه بیستم مهر از ساعت ۳ الی ۵ بعد از ظهر در مسجد اردبیلیها گلو بندك گذر مستوفی و مجلس ختم زنانه در منزل شخصی آنمرحوم ساعت ۳تا ۵ بعد از ظهر هان‌روز واقع در خیابان امیریه‌سه‌راه‌فرهنك کوچه‌تاجی برگذار خواهد شد

نقی تاجی ـ هوشنك تاجی ـ کربلائی غلام جعفر پور ـ حاجی علی اصغر حافظی ـعلی اکبر حافظی ـ ابوالفضل علی زاده ـ یوسف جوان ـ سیف‌اله پارسی ـ داداش رضا زاده جعفری

آ ـ ۲۶۴۳۰

بعموم بازماندگان آنمرحوم مصیبت وارده‌راتسلیت میدهیم

بقیه آگهیهای ترحیم وتسلیت درصفحه ۱۹

دکتر سید ابراهیم غروی

متخصص بیماریهای داخلی (جهاز هاضمه)

از لندن مراجعت وهمه روزه صبحها از ساعت ۸ ونیم از مرضای محترم پذیرائی مینماید

خیابان پهلوی اول کوچه بیمارستان وزیری

آ ـ ۲۳۷۶۷ ۱ـ۳

آموزشگاه شهره

برای دوشیزگان وخانمهای خانه‌دار کلاسهای طباخی (ایرانی ـ فرنگی) شیرینی‌پزی ـخیاطی دایرنموده است که‌سرپرستی عملی آنرا خانم رحیله زینال‌پور ـماریایمین اسفندیاری عهده‌دار میباشند.
برای ثبت‌نام همه‌روزه صبح وعصرآماده میباشد.
نشانی ـامیریه ـ خیابان فرهنك کوچه ادیب زاده تلفن ۲۱۸۲۰

آ ـ ۲۳۸۶۳

مظاهر تصرف عدوانی ورفع مزاحمت

بقلم‌علی اصغرشریف مستشار دیوان عالی کشور باتجدیدنظر و اضافات دردویست صفحه چاپ‌دوم ازچاپ خارج وبه‌بهای شصت ریال‌در کتابفروشی ابن‌سینا وگنج دانش ومظفری وکانون وکلا و فروشگاه دادگستری بفروش میرسد. آ ـ ۲۳۸۴۳

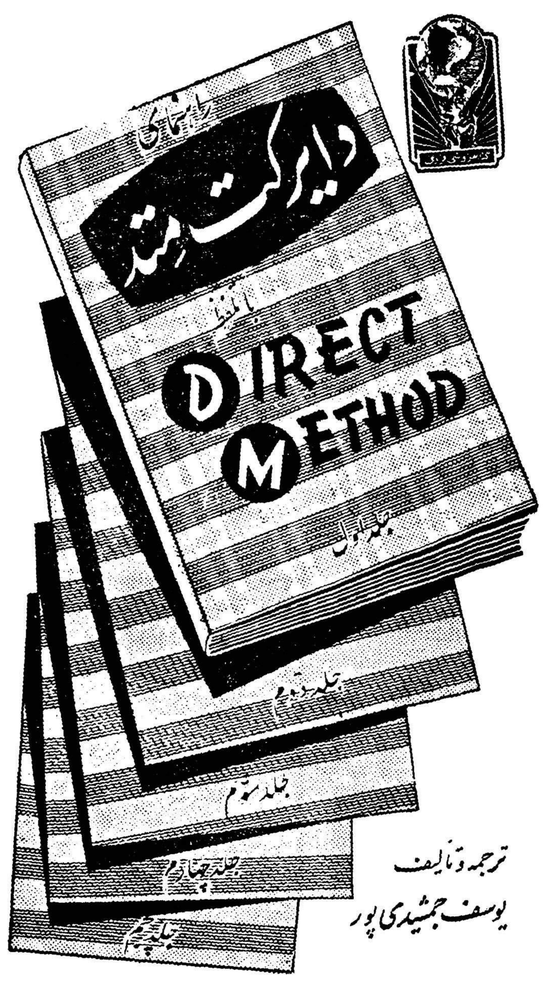

راهنمای دایرکت متد
ترجمه وتالیف یوسف جمشیدی پور

جامع‌ترین ودقیق‌ترین کتابی که تاکنون درزمینه خودبرشته تحریر درآمده‌این کتاب مفید لغات‌مشکل حل تمرینات‌ترجمه لغات واصطلاحات وجملات دروس‌کتاب باتلفظ انگلیسی وآمریکائی وتوضیح‌نکات‌دستوری رادربردارد وقابل استفاده کلیه دانش پژوهان زبان انگلیسی میباشدو برای اثبات امتیاز آن برکتب مشابه کافیست ذکرکنیم که تنهاجلد اول این کتاب ظرف مدت‌کمی پانزده بارتجدیدچاپ شده است.هنگام خرید کتاب به‌آرم کتابفروشی فروغی ونام‌مولف‌توجه کنید. جلداول۳۰ ریال جلددوم ۴۰ریال جلدسوم ۴۰ریال جلدچهارم ۴۰ریال جلد پنجم ۵۰ریال.

محل فروش کلیه کتابفروشیهای معتبر تهران وشهرستانها ـناشر کتابفروشی فروغی طهران خیابان فردوسی مقابل خیابان ثبت تلفن ۳۰۴۳۸۰

آ ـ ۲۶۲۱۲ ۲ـ۲

بمناسبت وفات **آقای تیمور اختراعی خلخالی** پدر آقای عزت‌اله اختراعی عصر پنجشنبه ۲۱ر۷ر۳۹ از ساعت ۳ الی ۵ مجلس ختم آنمرحوم در مسجد علوی واقع درخیابان‌اسکندری جنوبی ایستگاه خط ۳۰ منعقد خواهد شد حضرت آقایان خلخالیها و دوستان با شرکت خود روح آنمرحوم راشاد و موجبات تسلی خاطر بازماندگان را فراهم فرمایند .

الاحقر سید محمد امامی

با کمال تاسف در گذشت **آقای تیمور اختراعی خلخالی** را باطلاع دوستان محترم میرساند مجلس ختم آنمرحوم در مسجد علوی واقع در خیابان اسکندری چهار راه سپه غربی عصر پنجشنبه ۲۱ر۷ر۳۹ از ساعت ۳ الی ۵ منعقد خواهدبود

عزت‌اله اختراعی ـ حجت‌اله اختراعی ـ صفت‌اله اختراعی ـ قدرت‌اله اختراعی ـ عیسی اختراعی ـ حمداله اختراعی ـ روح‌اله طوفانی

آ ـ ۲۳۸۹۱

بعموم بازماندگان آنمرحوم مصیبت وارده‌راتسلیت میدهیم

انالله و انا الیه راجعون

خانواده های مجلسی ـ امجد ـ مشیری با نهایت‌تاسف و تاثر در گذشت نابهنگام مرحوم مغفور **علی مجلسی** را باستحضار دوستان و آشنایان و فامیل میرساند هزینه مجلس ختم آنمرحوم طبق وصیت درسرمزار(حضرت‌معصومه علیها سلام) صرف اطعام و خیرات و مبرات خواهد شد

جلال مجلسی ـ مهدی مجلسی ـ محمد مجلسی ـ مسعود مجلسی ـ مهری مجلسی ـ مهین مجلسی ـ کاظم مشیری ـ حسن امجد

آ ـ ۲۳۸۴۱

بعموم‌بازماندگان آنمرحوم‌مصیبت وارده راتسلیت‌میدهیم

انالله و انا الیه راجعون

بمناسبت در گذشت نابهنگام **دکتر حسین ـعلی‌محسنی** مجلس ختمی از ساعت ۳ الی ۵ بعد از ظهر روز چهارشنبه بیستم مهر ماه در مسجد مجد دائر و مجلس ختم زنانه نیز صبح همانروزدر منزل شخصی آنمرحوم (در خیابان پهلوی کوچه قابوس) منعقد میباشد .

منوچهر ـعلی‌محسنی ـسرگرد سیدمحمدعلی قضائی ـ صادق غنقا

آ ـ ۲۳۸۸۳

بعموم بازماندگان آنمرحوم مصیبت وارده‌راتسلیت میدهیم

کنفرانس سران اروپای کوچك تشکیل میشود

بقیه از صفحه اول

در مذاکرات آدنائر و میشل‌دبره در بن‌درمورد تشکیل‌این«کنفرانس سران» توافق نظر حاصل شده است .

گرچه دراعلامیه مشترك دورئیس دولت صحبت از تحکیم ناتو وتامین وحدت قسمت بزرگتری از اروپابوده استولی مفسرین‌فرانسوی میگویند توافق کامل میان دو رئیس دولت واصل نشده است . لذا «کنفرانس کوچك سران» در نیمه دسامبر در پاریس برای رفع این اختلاف‌نظر تشکیل میشود .

ظاهرا قبل از تشکیل این جلسه در اکتبر وزیران خارجه شش کشور «اروپای کوچك» در پاریس کنفرانسی تشکیل خواهند داد .

اختلاف دول عضو بازار مشترك و فرانسه بر سر سیاست تك روی دوگل و تصمیم وی بایجاد قوای مستقل ضرباتی‌اتمی برای فرانسه و افشاری است که برای ایجاد یك دستگاه رهبری سه جانبه مرکب‌از امریکا ـ فرانسه و انگلیس جهت اداره «ناتو» از ناحیه رئیس‌جمهوری فرانسه بعمل می‌آید .

میشل دبره نخست وزیر فرانسه در تلگرامی که‌پس‌از ختم‌مذاکرات با آدنائر جهت صدراعظم آلمان فرستاده میگوید روابط فرانسه و آلمان « از هر زمانی محکمتر » است .

محکم تر از همیشه

نخست وزیر فرانسه در تلگرام خود از روحیه دوستانه آدنائر که پیشرفت مذاکرات را ممکن‌ساخته سخن میگوید .

وی در تلگرام خود متذکرمیشود «اتفاق فرانسه و آلمان‌جزءلاینجزای سیاست هر دو کشور است و من دربن این‌اتفاق را محکمتر ازهمیشه احساس کردم ».

ناظرین معتقدند که‌در نتیجه‌این مذاکرات نظریات فرانسویها نسبت به همکاری‌با پیمان اتلانتیك شمالی «ناتو» مساعد تر شده است .

آدنائر به دبره قبولانیده است بایدکاری کرد که قوای امریکائی اروپارا ترك‌نکنند .بهمین‌سبب دبره از طرف دولت فرانسه پذیرفته است که شرایط را برای ماندن قوای امریکا مساعد سازند و وحدت‌ناتو را تحکیم کنند .

خروشچف درمدت اقامت خود درنیویورك پیوسته بااطرافیان خود شوخی میکند وهمه‌را بخنده می‌آورد دراینجا نخست‌وزیرشوروی مشغول سربسرگذاشتن بارئیس مجمع عمومی سازمان ملل میباشد ومترجم وی گفته‌های اورا برای رئیس مجمع ترجمه میکند.

پیشنهاد خلع سلاح کامل اسرائیل و اعراب

سازمان ملل ـ نیویورك ـ ۱۰اکتبر رویتر ـ خانم «گلدامایر» وزیر خارجه کشور اسرائیل امروز طرح خلع سلاح کامل اسرائیل و کشور های عرب را مبتنی بر سیستم تحقیق و کنترل دو جانبه پیشنهاد کرد .

وی اظهار داشت :نه اسرائیل ونه همسایگانش می توانند یك مسابقه تسلیحاتی را تحمل کنند . مسابقه تسلیحاتی با منافع مردان ، زنان و کودکان کشور های ما مخالفت دارم .

خانم مایر گفت داود بن‌گوریون‌نخست وزیر اسرائیل بدون شرایط قبلی برای ملاقات با سران عرب حاضر است . وی افزود که این ملاقات باید بی درنك در سازمان‌ملل و یا هر نقطه دیگر که پیشنهاد شود انجام گیرد .

وزیر خارجه اسرائیل با اشاره به پیشنهاد پرزیدنت ناصر در مورد ملاقات آیزنهاور و خروشچف گفت رئیس جمهوری متحده عربی قطعابرای پیروی از آنچه که خود بدیگران‌توصیه کرده است . حاضر است . اگر وی از ملاقات و مذاکره رهبران جانبداری کرده است آیا خود او نیز بملاقات بن‌گوریون برای‌مذاکرات‌پیرامون‌توافق در مورد عدم تهاجم تمایل دارد ؟

دوچرخه‌های نیم میلیون دلاری

استامفورد ـ (امریکا) ـ ۱۰ اکتبر ـ یونایتد پرس ـ پلیس امروز برای پیدا کردن یك اتومبیل که حامل دو دوچرخه گرانبها بود تلاش میکرد . ارزش این دو دوچرخه به ۵۰۰ هزار دلار میرسید . مقامات پلیس شب گذشته فاش کردند که اتومبیل مزبور که متعلق به «رابرت آلن» است دوشب پیش سرقت گردیده بود

آلن گفت دو دوچرخه در اتومبیل بود که ۵۰۰ هزار دلار بیمه شده است . وی توضیح داد که دوچرخه ها نمونه های یك نوع‌دوچرخه جدید است که در صنایع دوچرخه انقلابی ایجاد کرده است این دوچرخه ها از الیاف شیشه ساخته شده و فلز در آن بکار نرفته‌است و مجهز بیك نوع رادیو است که در داخل آن کار گذاشته شده است.

شکست خروشچف و رهبران بیطرف در مجمع عمومی

کشورهای کوچك عضو سازمان نه طرفدار غرب‌اند و نه‌شرق ونه‌حتی گروه بیطرف واهمیت آنها در ملل متحد روز افزون‌است

ناظران سیاسی حدس میزنند هم در چین و هم در امریکا بدهد و خروشچف میخواسته است نمایشی احتمالا بخیال خویش در انتخابات از قدرت خویش هم در شوروی ـ امریکا اعمال نفوذ کند.

سازمان ملل متحد ـ یونایتد ـ پرس ـ ۹ اکتبر ـ مجمع عمومی سازمان ملل متحد پس از سه هفته که میتوان آنرا طوفانی‌ترین ادوار عمر سازمان ملل نامید در مسائل مختلف در چنین وضعی قراردارد:

۱ـ هیئت نمایندگی شوروی‌برهبری خروشچف نخست وزیر آن‌کشور نتوانسته است هدف خود را درمورد بر هم زدن دبیرخانه ملل متحد و برکناری دبیر کل آن اجرا کند .

۲ـ ۱۶ کشور افریقائی وقبرس به عضویت سازمان ملل درآمده‌اند وبا این ترتیب تعداد کشور های عضو به ۹۹رسیده است.

اهمیت کشور های کوچك

جلسات مجمع که تا سال ۱۹۶۱ ادامه خواهد یافت و هنوز خیلی‌زود است که درباره مسائل مهم‌قضاوت نهائی کرد . اما عوامل نیرومندی برای ایجاد یك سلسله تغییرات اساسی در سازمان ملل‌متحد بچشم میخورد.

خروشچف تهدید کرده است که باتفاق کمونیستها راهی جدا از سازمان ملل در پیش خواهد گرفت وبرای نخستین بار است که‌شوروی در این جهت دست به تهدید زده است .

کشور های کوچك‌اهمیت‌بیشتری در مجمع عمومی کسب کرده‌اند و بخصوص عضویت‌کشور های‌جدید الاستقلال افریقا در این امر تاثیر بسیار داشته است.

فرانسه با نقشی که دوگل‌بازی میکند و کناره گیری از سازمان ملل متحد دربسیاری از مواردا‌کنون به سیاست جدائی از امریکا و انگلستان در سازمان ملل بسیار نزدیك شده است .

طرفدار هیچکس

در میان کشور های کوچك عضو سازمان که‌تعداد آنهاروزافزون است تمایل بسیار بداشتن نقش مستقل ملاحظه میشود . آنها می خواهند نه طرفدار کمونیست‌باشند و نه طرفدار غرب‌و نه پیرو گروه بیطرف .بعنوان‌مثال کامبوج‌ونیجریه سیاستی بسیار نزدیك باین رویه‌در پیش گرفته بودند.

بسیاری از رهبران کشور های بیطرف نظیر تیتو ـ ناصر وسوکارنو جلسات مجمع را در حالی‌ترك گفتند که خوشبینی آنان نسبت باوضاع بسیار کمتر از روز ورودشان بود . نظر آنها در مورد ملاقات‌خروشچف وایزنهاورشکست‌خوردومذاکراتشان با بلوك های مختلف و رهبران ملل نتایج بسیار کمی داشت.

این مسئله که چرا خروشچف آنقدر اصرار داشت رژه‌ای‌از سران ملل در سازمان ملل متحد تشکیل دهد هنوز لاینحل مانده است .

برای تشکیل کنفرانس دوم سران آسیائی ـ افریقائی

سازمان ملل متحد ـ یونایتد ـ پرس ـ ۱۰ اکتبر ـ امروزکسب اطلاع شد که مسئله تشکیل کنفرانس باندونك دومی از طرف کشور های افریقائی ـ آسیائی دریك سطح عالی اکنون مورد مطالعه‌قرار گرفته است .

گزارش میرسد که قبل‌از عزیمت نهرو از نیویورك وی مدت‌یکساعت بااحمد شوقیری‌وزیر کشورعربستان سعودی در این مورد مذاکره کرده است .

بقرار اطلاع تعدادی از کشور های آسیائی ـ افریقائی مایلندکه این کنفرانس در سال ۱۹۶۲ دریك شهر افریقائی تشکیل گردد . این امر نشانه اهمیت سیاسی کشورهای جدید افریقائی است.

از چین دعوت میشود

اولین کنفرانس کشور های آسیائی ـ افریقائی در سال ۱۹۵۵ در باندونك با شرکت ۲۹ کشور از جمله چین تشکیل گردید .بنظر میرسد که در کنفرانس دوم نیز از چین دعوت خواهد شد.

گروه آسیائی ـ افریقائی اکنون در سازمان ملل ۴۶ عضو دارد که ۱۷ عضو آن درهمین چند هفته‌اخیر به عضویت سازمان ملل درآمده‌اند. این ۴۶ کشورباضافه چین والجزایر در دومین کنفرانس آسیائی ـ افریقائی شرکت خواهند داشت . محتمل است که از کشور هائی‌نظیر یوگسلاوی ـ کوبا و مکزیك نیز برای اعزام ناظر باین کنفرانس دعوت شود.

انتظار میرود که ابتکار نهرو و احمد شوقیری‌ازطرف دیگردیپلمات های آسیائی ـ افریقائی نیز دنبال شود . اکنون آنچه بیش از همه اهمیت دارد تعیین دستور توافق شده‌ای برای این کنفرانس است.

تجدید وضع کره و ترکیه درفرمز

واشنگتن ـ ۱۰اکتبر ـ یونایتد ـ پرس ـ سناتور فولبرایت رئیس کمیته روابط خارجی سنای امریکا امروز اظهار داشت که از وزارت خارجه امریکا تقاضا کرده است که گزارشی در مورد محاکمه« لی‌ـ چن» روزنامه نگار چینی و موسس حزب جدید مخالف پرزیدنت چیانکایچك بکمیته روابط تسلیم کند.

فولبرایت دریك مصاحبه مطبوعاتی گفت : «محاکمه لی چن مرا بسیار ناراحت‌کرد .محاکمه لی‌چن‌ـ یادآور وضعی است که در کره و ترکیه جریان داشت و منجر به سرنگون شدن دولت های آنها شد. فولبرایت گفت وی درباره‌علل‌واقعی محاکمه لی چن اطلاعی ندارد . فولبرایت افزود ممکن است «لی‌چن» شخص رذلی باشد اما اقدام دولت چین ملی بمنزله نابود کردن دسته های مخالف است.

جریان روز

حریفان انتخاباتی ـ ۱

آمریکائیان درکمتردوره‌ای از تاریخ جدید خودمانندامروز از منظره سیاسی کشورشان خرسندنبوده‌اند.درختدمکراسی آمریکائی از رهبران برجسته ودرخشان ، زادگان قرن بیستم ، بارور شده است .

انتخابات ریاست جمهوری امسال چشم مردم آن کشوررا از کثرت مدعیان طراز اول خیره ساخت .

دو مردی که اکنون‌درصف مقدم می‌تازند ـ نیکسون و کندی ـ اگرهم‌ازنظر استعداد بیمانند تشکیلاتی و اراده‌قدرت از دیگر رقیبان خود در گذرند از همه لحاظ بر آنهابرتری ندارند .

آن رقیبان اکنون دست از مبارزه بخاطر ریاست جمهوری کشیده‌اند ولی یاری از آنها بی‌مناسبت نخواهد بود .

مقایسه آنها بهتر خصائص دو مرد جوان تیز هوش و نیرومند و استثنائی را که اکنون سرگرم پرشور ترین وحرفه‌ای‌ترین‌مبارزات‌انتخاباتی تاریخ جدید آمریکا هستند آشکار میسازد و پرتوی بر سراسر صحنه سیاسی بسیار پیچیده آمریکامیاندازد .

تا سه ماه پیش عملا هفت تن درمیدان مبارزه ایستاه بودند دو مدعی‌از حزب جمهوریخواه و پنج مبارز از حزب دمکرات. همه آنها به یکسان آمادگی برای ریاست جمهوری نشان نمیدادند ولی نام آنها برسر زبانها بود و به درجات‌مختلف از پشتیبانی عمومی بر خوردار بودند .

امروز چهار نفر آنها ازصحنه بیرون رفته‌اند .ولی نقش آنها پایان نیافته است .

نخستین این چهارتن مردی است که اگر چه در برابر نیکسون شکست خورد ،برنامه خودرا بر مجمع ملی حزب جمهوری خواه تحمیل کرد.

فرماندار نیویورك وارث‌نام، وثروت سرشار سلطان سابق نفت در پنجاه سالگی یکی از بزرگترین امید های آینده جمهوریخواهان آمریکااست.

نلسون راکفلر نماینده آن دسته از سیاسیون آمریکائی است که همواره می‌توانند تکیه‌گاه ملت خود در مواقع دشوار باشند .باذهن روشن و دور بین و طرز تفکر لیبرال خود ، او کسی است که می‌تواند در آینده‌راه نوی بر حزب جمهوریخواه بگشاید .

او برخلاف نیکسون سوار بر کالسکه زرین وارد میدان سیاست آمریکا شده است.

بی‌نیاز از هر حامی ومدافع همواره توانسته است استقلال عمل خود را حفظ کند وهمان باشد که می‌اندیشد . این بزرگترین امتیاز او در میان سیاست پیشگان آمریکائی است.برای‌رای‌دهندگان‌معمولی برای رای دهندگان معمولی هم او یك چهره موفقیت‌آمیز و .... یك لبخند جذاب دارد. نام او و شخصیت او علامت اطمینان است .

محبوبیت او د رمیان رای دهندگان بیطرف و دمکرات می‌تواند یکی از عوامل مهم پیروزی احتمالی نیکسون‌بشمار آید . او بزرگترین سهم را درمبارزه حیاتی بر سر کنترل نیویورك خواهد داشت . واو پس از نیکسون رهبر مسلم جمهوری خواه است .

راکفلر اکنون‌برای‌نیکسون مبارزه میکند ولی در انتظار نوبت خویش است .

نقطه مقابل او در حزب دمکرات آدلائی استیونسون .

یك «انتکلتوئل» واقعی است. با فصاحت درخشان ، ذهنی که از تفکر باز نمی‌ایستد وازافکار بدیع خالی نمی‌ماند .هوشی که در برابر هیچ موقعیت تازه‌ای ناتوان نیست. قدرت عملی که در دوران فرمانداری ایالت «ایلینویز»به اثبات رسید و انرژی وفعالیتی که در دو مبارزه انتخاباتی بزرك نشان داده‌شد .

رهبر رسمی حزب دمکرات در هشت سال گذشته ـ که از عدم فعالیت و عدم مسئولیت خود در سیستم سیاسی امریکا شاکی بوشرهبر واقعی‌اکثریت روشنفکران آمریکانیز هست. ستایندگان اوآنقدر تحت‌تاثیر افکار روشن و عمیق او ، خصوصا چنانکه در مبارزه ۱۹۵۲ بیان شد ،قرار داشتند که او را برغم دوبار شکست بر هرکاندیدای دیگری‌ترجیح میدادند و اکنون هم وفاداری خود را به پیروی او به کندی منتقل کرده‌اند .

اومهمترین امیدواری‌کندی در شکست نیکسون درایالت زادگاهش ، کالیفرنیا ، است. اثر او در نبرد بر سر نیویورك نیز قطعی خواهد بود و در جمع‌آوری وجوه برای مبارزه کندی اکنون سهم مهمتر را دارد .

ولی چنین مردی‌دراوج بلوغ و کمال خود از متقاعدساختن یك اکثریت ۷۶۱ نفری در مجمع ملی حزب دمکرات در لوس‌آنجلس بازماند . او که بی‌تردیده « دورتر ازبسیاری‌از معاصرینش می‌بیند باوجود قدرت عمل انکار ناپذیر خود از بیماری معمول روشنفکران زیان میبرد . او نمی‌تواند سر خود را به زیر افکند و به راه خود برود. چشمانش برحقایق بسیاری‌میافتند.اماتشخیص‌حقایق حال از آینده یك عطیه خدائی است .و چه بسامردمان دوربین که حقایق آینده را به جای حقایق حال میگیرند و ازعمل بدور میمانند .

وقتی استیونسون‌گله‌میکند که گردونه پیشرفت اجتماعی از سوخت نارضائی تهی‌مانده است ، و مردم (آمریکا)بیش از آن آسوده خاطر و راحت طلب و قانع شده‌اند که‌آماده مقابله بااتقلابات‌بزرك‌دنیای‌باشند

این‌دردروشنفکران رامنعکس میکند . اما آیا این حقیقت بیشتر متعلق به آینده‌نیست تا حال و آیا مردانی که‌چشم خود را براین حقیقت بسته‌اند وبرگردونه تهی از سوخت می‌تازند مجال بیشتری برای کرده های‌بزرك بدست‌نخواهند آورد ؟

با اینهمه استیونسون یك خیالپرست برج عاج نیست . او اگر در چشمان بسیاری‌مردم معمولی غولی است که آنهارا ازوسعت دایره تفکر خود میترساند و از پی‌بردن به اندیشه‌هایش باز میدارد ،در واقع یك سیاستمدار تمام‌عیار و آماده روبرو شدن با هر مسئله‌ای است که پیش آید. در ۶۰ سالگی ، درنقطه اعتلای شخصیت خود، باز می‌تواندبه احتمالات بزرگی بیندیشد . وزارت خارجه آمریکا بکلی‌از دسترس اوخارج نیست.

داریوش همایون

اوضاع کره بار دیگر بحرانی شد

تظاهرات دامنه داری علیه حکومت جدید کره جنوبی آغاز شده ومردم تقاضا دارند دولت ساقط وپارلمان منحل گردد

سئول ـ یونایتدپرس ـ ۱۰ اکتبر ـ پس از چندین ماه آرامشی که بدنبال سقوط حکومت سینگمان ری در کره جنوبی بر قرار شده بود امروزناگهان تظاهرات دامنه داری بر ضد دولت‌تازه کره‌جنوبی در سئول آغاز شد .تظاهر کنندگان که همان عناصر شورشی زمان حکومت سینگمان ری بودنددولت تازه کره جنوبی را بادامه سیاست رژیم‌سینگمان‌ری‌متهم ساخته‌درخواست برکناری فوری این حکومت‌و انحلال پارلمان را داشتند .

تظاهرات بسرعت گسترش یافت و به یکهزار و پانصد نفر افراد پلیس سئول فرمان داده شد در صورت‌لزوم برای جلوگیری از تبدیل تظاهرات بشورش اسلحه بکار ببرند .

رئیس جمهوری کره جنوبی برای جلوگیری از گسترش‌تظاهرات‌بیانیه‌ای صادر کرد و طی آن اعلام داشت که پارلمان کره جنوبی را برای تشکیل یك جلسه فوق‌العاده و رسیدگی به درخواست تظاهرکنندگان دعوت‌کرده است

رئیس جمهوری کره در بیانیه خود می گوید که از پارلمان درخواست خواهد کرد قانون تازه ای برای کیفر دادن طرفداران رژیم پیشین تصویب نماید .

گزارش های‌خبرگزاری ها حاکیست که در شهر های ماسان و تاگو تظاهرا ت‌دامنه داری بر ضد حکومت کنونی کره صورت گرفته است .

از صبح پنجشنبه در سینماهای

امپایر ـ سعدی ـ نیاگارا

یك فیلم دلخواه وجذاب باب طبع همه کسانیکه شوری درسر و عشقی درقلب خود احساس میکنند

زنها طاقت ندارند

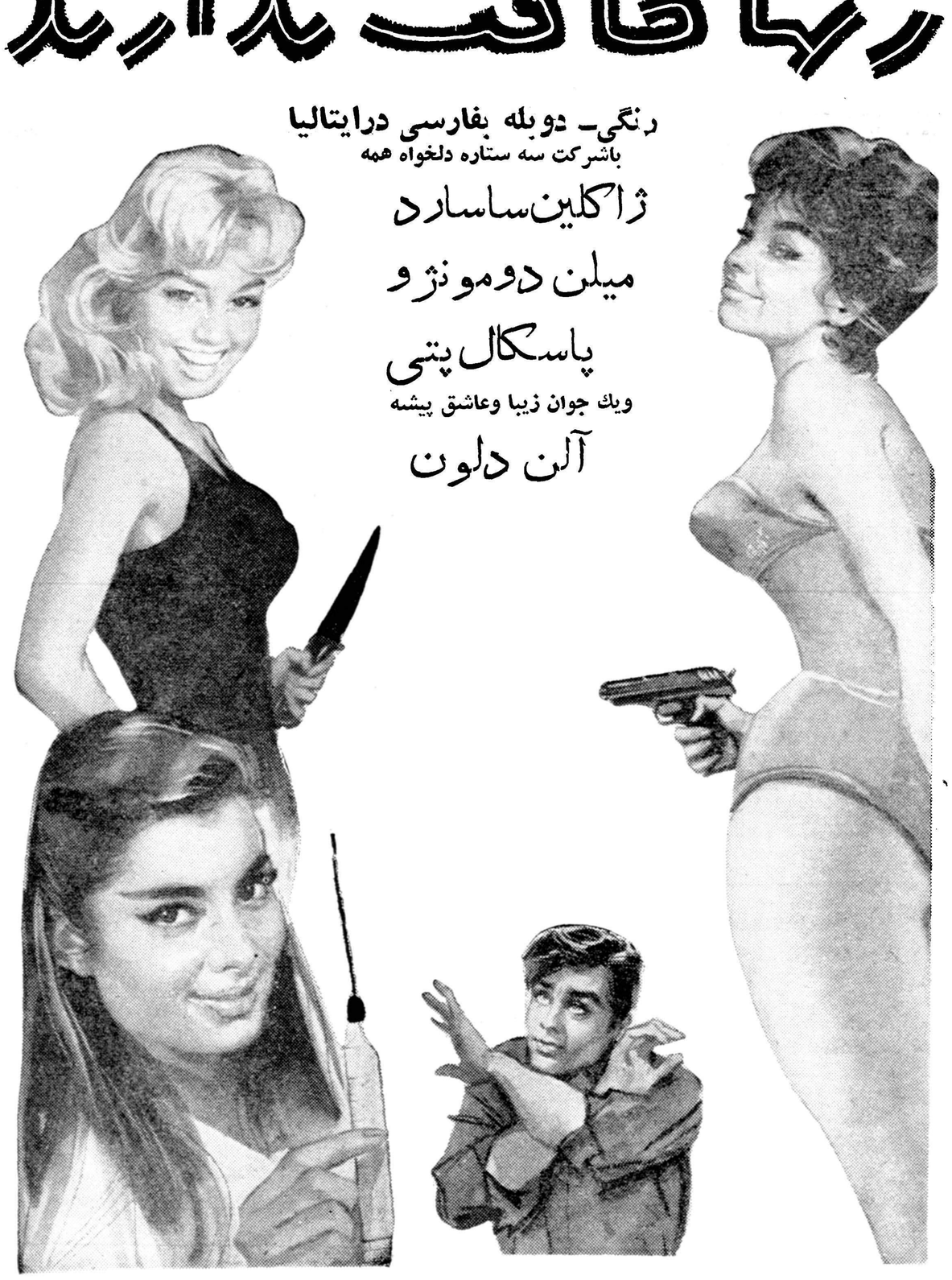

رنگی ـ دوبله بفارسی درایتالیا

باشرکت سه ستاره دلخواه همه

ژاکلین ساسارد

میلن دومونژو

پاسکال پتی

ویك جوان زیبا وعاشق پیشه

آلن دلون

بدون تردید از هردسته وطبقه‌ای‌که باشید این فیلم‌رانه‌یك بار،

نه دوبار، بلکه چند بار مشاهده خواهیدکرد

۲۶۴۵۲ـا

آیزنهاور گفت حیثیت آمریکا لطمه ندیده است

*** کشورهای بیطرف عقیده دارند برای رفع بحرانهای جهانی ازنفوذ امریکا باید استفاده شود**

*** ملت امریکا برای ریاست جمهوری و معاونت اوازنیکسون ولاج اشخاص بهتری پیدا نخواهد کرد**

واشنگتن ـ ۱۰ اکتبر ـ یونایتد پرس ـ آیزنهاور رئیس جمهوری امریکا در پاسخ انتقادات کنندی از سیاست امریکا و این اتهام که به حیثیت سیاسی امریکا در جهان لطمه وارد شده است گفت طی یازده سال گذشته حتی یکبار نظریات امریکا در سازمان ملل متحد رد نشده و پیوسته با اکثریت قاطع به تصویب رسیده است .

رئیس جمهوری که برای نخستین بار از طریق تلویزیون به مبارزه انتخاباتی پرداخته بود اشاره کرد حتی رهبر یکی از کشور های به اصطلاح «بیطرف» که روابط سردی با امریکا دارد سیاست امریکا را درجنگ سردصحه گذاشته و خاطر نشان ساخته که کشور های بی طرف عقیده دارند برای رفع بحران های جهانی باید از نفوذ امریکا استفاده شود .

ظاهرا مقصود آیزنهاور از این رهبر سوکارنو بود که در هفته گذشته با او ملاقات و گفتگو کرده بود .

۱۲۰ رئیس کشور

آیزنهاور اشاره کرد که در مدت اقامت خو ددر کاخ سفیدبیش از ۱۲۰ رئیس دولت و رئیس کشور را دعوت کرده با آنها مذاکراتی به عمل آورده است «اگر این روسای دول برای امریکا حیثیت واحترامی قائل نبودند چگونه حاضر میشدند از این کشور دیدن کنند»

هر گاه در جهان بحرانی روی میدهد وروابط بین‌المللی به‌وخامت میگرایید حتی کشور های بیطرف چشم خود را به امریکا میدوزند و میخواهند که امریکا قدرت خود را برای برقراری صلح‌و قدرت‌سازمان ملل متحد بکار اندازند .

حمایت از نیکسون

آیزنهاور در حمایت از معاون ریاست جمهوری و نامزد آینده ریاست جمهوری امریکا ریچارد نیکسون و نامزد معاونت اوهانری کابوت لاج دفاع کرد و گفت این دو «تجارب بی مثلی»در امورسیاسی دارند و لاج طی سال های خدمت خود در سازمان ملل متحد حیثیت جهانی و احترام بزرگی کسب کرده و بیش از هر امریکائی به امور بین المللی وارد است .

وی گفت نیکسون‌در مدت‌ریاست جمهوری پیوسته در کنار او بوده کاملا به اداره کشور وارد است .

نیکسون ریاست کمیته های‌مهمی را بر عهده داشته و قضاوت های‌او مستدل و صحیح است .

بهای دلار

آیزنهاور در مورد حقوق مدنی اظهار داشت که مقدمترین حقوق های مدنی حق رای است که باید تحکیم شود .

وی گفت او برای از میان بردن تبعیضات نژادی طی دوران ریاست جمهوری خود کوشش زیادی‌نموده است .

آیزنهاور اشاره کردکه در رفع تبعیضات نژادی در امریکا طی سالیان اخیرپیشرفت فراوانی‌حاصل شده است .

در مورد تقلیل بهای دلار رئیس جمهوری امریکااظهار داشت چنین اقدامی سبب تقلیل اعتماد جهانیان به پول امریکا خواهد شد .

آیزنهاور گفت نیکسون قابلیت خود را در «دیپلماسی شخصی» و ایجاد همکاری میان ملل نشان داده است و ملت امریکا برای ریاست جمهوری و معاونت آن از نیکسون ولاج اشخاص بهتری نمیتواندپیدا کند .

خروشچف میگوید نیویورک وحشتناک است

نخست‌وزیر شوروی به نماینده جمهوریخواهان اسپانیاگفت امیدوارم اسپانیا بزودی آزاد شود و مابتوانیم در آنجا یکدیگر را ملاقات کنیم

سازمان ملل متحد ـ خبرگزاری فرانسه ـ خروشچف نخست وزیر شوروی در ضیافتی که از طرف رائول روا وزیر خارجه کوباترتیب داده شده بود اظهار داشت برخلاف آنچه بعضی‌ها از مصاحبه‌تلویزیونی وی استنباط کرده‌اند ماجرای هواپیمای «یو۲» را فراموش‌نخواهد کرد. خروشچف افزود مامی‌خواهیم که‌سازمان ملل متحد در این ماه قضاوت کند

خروشچف گفت هرگاه‌شورای امنیت سازمان ملل متحد امریکارا این حادثه محکوم می‌کرد ممکن بود ما این مسئله را فراموش‌کنیم وروابطمان باامریکا روبه‌بهبودبرود خروشچف درمیهمانی دیشب کاملا سرحال بود و اندکی پس‌از وارد شدن به مجلس جام خودراسلامتی کوبا وپیروزی آن کشور نوشید. وسپس به‌کوبائیهائی که در آنجا حضور داشته از نزدیک آشناشد. سپس رائول رواژنرال «ژزه‌اسینکو» قهرمان جنك داخلی اسپانیا را که نماینده اسپانیای جمهوریخواه در نیویورك است بوی معرفی کرد.

ژنرال اسپانیائی خطاب‌بخروشچف گفت : آقای نخست‌وزیرازاظهاراتی که‌در مجمع عمومی در باره ژنرال فرانکو کردید از شما تشکر میکنم

خروشچف درپاسخ وی گفت امیدوارم که اسپانیا بزودی آزاد شودوما بتوانیم درآنجا بایکدیگر ملاقات کنیم.

خروشچف درپاسخ یکی از روزنامه نگاران که از وی پرسید از دیدن شهر نیویورك چه‌احساسی باودست داده است گفت «شهر وحشتناکی است» دراین شهر بچه‌های بدبخت زیاد دیده میشوند وخود شهر یك پارچه سمنك است هوا برای تنفس نیست. من حالا می‌فهمم ماکسیم کورکی چقدر این‌شهررا خوب تعریف کرده‌وگفته‌است :«نیویورك شهر شیطان زرد است »

یکی از روزنامه‌نگاران پرسیدباین ترتیب بنظر شما نیویورك‌جهنم‌است خروشچف باین سئوال جواب مثبت داد وگفت مسکو را به‌نیویورك ترجیح میدهد.

کارگر بیکاری زن وفرزندان خودرا بدار آویخت

اونتاریو ـ آمریکا ـ ۱۰اکتبر ـ یونایتدپرس ـ امروز یك معدنچی بیکار که قرار بود بیك‌موسسه امراض روحی فرستاده شود زن خود و چهارفرزندش را بدارآویخت وسپس خودکشی کرد . فرزندار این‌مرد بزرك بودند ویکی از آنم ۲۰سال داشت.

حکومت‌لائوس ازشوروی درخواست کمك‌می کند

ویتنیان ـ ۱۰ اکتبر ـ رویتر ـ برطبق گزارشهای رادیو «ساواناخت» صدای رسمی کمیته انقلابی لائوس ایالت «کزنیك خوانك» که در شمال لائوس و در مرز ویتنام شمالی واقع است پیوستگی خود را بکمیته انقلابی طرفدار غرب در جنوب اعلام کرده است .

توبی لیفونك وزیر دادگستری کابینه بیطرف سووانا فوما در ویتنیان نیز بدسته های شورشی پیوسته‌است وبه ایالت شمالی «کزنیك خوانك» عزیمت کرده است .

نخست قرار بود که توبی یکی از اعضای دولت چهار نفره باشد اما‌افراد خانواده او فاش کردند که وی به شورشیان پیوسته است . توبی‌بعنوان «پادشاه مئوس» که مرکزیك قبیله نیرومند کوهستانی است معروف است .

قبلا سرهنك خمهو اعلام کرده‌بود که ایالت شمالی کزنیك خوانك تابع دولت مرکزی فوماست اما گفته می شود که وی در این روزها وضع خود را تغییر داده است و علت نیزآنست که وی با مذاکرات فومابا رهبر پاتت لائو قبیله طرفدار کمونیست که در این ایالت بجنگهای پارتیزانی مشغول است مخالف است . این مذاکرات روز سه شنبه انجام میگیرد .

شاهزاده فوما در مصاحبه‌مطبوعاتی خود گفت تصمیم شمالی ها بسیار ابلهانه است و تایید کرد که دولت لائوس مایل به قبول کمك شوروی است .

یکی از خبرنگاران با تعجب از فوما پرسید آیا شما آماده قبول کمك روسها هستید ؟

فوما گفت چرا نباشیم ؟ آیا ما بیطرف هستیم یا نه . هفته گذشته فوما اعلام کرد که کمك امریکاقطع شده است .

لومومبا موبوتو را به دوئل دعوت کرد!

بقیه از صفحه اول

پس از محاصره خانه لومومبا چون

گروهی از طرفداران او در اطراف‌خانه جمع میشدند یك تیر هوائی شلیك شد و طرفداران لومومبا به کامیون سوار شده گریختند .

ضمنا زره پوشها و کامیون های مسلح قوای کنگو عمارت‌پارلمان را کماکان در محاصره دارند و بدستور موبوتو هنوز هم به نمایندگان‌پارلمان اجازه ورود نمی دهند .

گروهان غنائی

باید دانست که هنوز هم از طرف سازمان ملل متحد یك گروهان از نیروهای غنا در اطراف خانه لومومبا استقرار دارند .

ولی یك سرهنك غنا به مخبرین گفته است تا به ماتیراندازی نشود به جنك اقدام نمیکنیم .

لومومبا درنطق کوتاه‌خود ازبالکن‌گفت «انتخاب اسلحه با موبوتو است . آن وقت خواهیم دیدزورکدام بیشتر است» یك سرهنك انگلیسی قوای غنا نیز پشت سر لومومبا ایستاده بود .

اقدامات شدید موبوتو علیه لومومبا در پی گردش سیاسی دیروزلومومبا در لئوپولدویل صورت گرفته است .

امروز نیز یك میتینك کوچك طرفداران لومومبا بزور سر نیزه از طرف قوای موبوتو متفرق شد .

جوستین بومبوکو رئیس شورای روشنفکران (شورای دانشجویان) که فعلا کنگو را اداره میکند به مقامات سازمان ملل تا فردا صبح مهلت‌دادکه لومومبا را به قوای سرهنك موبوتو تحویل دهند و اعلام کرد که‌در غیر اینصورت نیروهای مسلح کنگو تا قوای ملل متحد خواهند جنگید .

ازشر قوای ملل متحد

وی در کنفرانس مطبوعاتی‌خود گفت قوای کنگو دستور دارد برای‌بازداشت لومومبا در ساعت ۳ بعد از ظهر فردا به قوای‌ملل‌متحدحمله کندو مسئولیت این امر نیز بافرماندهی ملل متحد خواهد بود. این حمله حتمروی‌خواهد داد مگر آنکه لومومبا را تحویل‌دهند. بومبوکو گفت دستور قانونی برای جلب‌لومومبا صادر شده است ولی‌امروز قوای ملل متحد ازاجرای آن‌جلوگیری کرده‌اند .

بومبوکو اشاره کرد که قوای ملل متحد در کنگو تحت تاثیرسیاست‌چند کشور افریقائی عمل میکنند و این برای ما غیر قابل تحمل است بعد از مدتی که از شرّاستعمار سفیدپوستان خلاص شده‌ایم دچار استعمار سیاه‌پوستان (اشاره به غنا)شویم .

از اینرو در صورتیکه قوای ملل متحد در برابر ما مقاومت کند کار را یکسره خواهیم ساخت تا از شر این قوای ملل متحد راحت شویم.

در حالیکه نیرو های موبوتواقامتگاه لومومبا را در خیابان «لیبنزه» محاصره کرده بودند در آخر همین خیابان دو اتومبیل زره پوش در برابر عمارت نونبیاد و وسیع پارلمان کنگو توقف کردند و بلافاصله یك مسلسل در برابر پارلمان کار گذاشته شد چهار جیپ و یك‌کامیون یکدسته از نیرو های‌موبوتو را برای نگهبانی درجلوی پارلمان پیاده کرد . گزارش میرسدکه اعضای پارلمان کوشش می کنند برغم دستور موبوتو که اعضای پارلمان‌را به تعطیلات فرستاده است جلسه پارلمان را تشکیل دهند . ولی فعلا سربازان مانع تشکیل جلسه شده اند .

خلاصهٔ اخبار

نیویورك ـ سکوتوره رئیس‌جمهوری گینه در مجمع عمومی گفت که سازمان ملل در انجام وظایف خود در کنگو منحرف شده وی گفت حکومت لومومبا تنها حکومت‌قانونی کنگو است و باید مسند هیئت نمایندگی کنگو در ملل متحد به نمایندگان آن کشور سپرده شود.

***

نیویورك ـ گومولکا رهبرحزب کمونیست لهستان وآنتونین نووتنی رئیس جمهوری چکوسلواکی اعلام کردند که امروز سه شنبه باهواپیما نیویورك را ترك میکنند.

نخست وزیر آلبانی نیز درحال خدا حافظی با خروشچف و دیگر رهبران کشور های کمونیست است. وی امروز با کشتی به آلبانی‌عزیمت میکند.

بن ـ آدنائر صدر اعظم آلمان غربی درنطق‌خود گفت اگر کمونیسم بر اروپا مسلط گردد ـ امریکانابود میشود . اگ ردنیای آزاد وحدت خود را حفظ نکند کمونیسم بسیار زود بر اروپا مسلط خواهد شد.

***

رادیو بغداد ـ ژنرال قاسم در مراسم اعطای گواهینامه های ۴۲ نفر از چتربازان عراقی ـ حفرکانال جدیدی را بنام کانال ارتش اعلام کرد . حفر این کانال ازامشب شروع میشود .نامگذاری کانال‌برای یادآوری خدمات‌ارتش بکشوراست.

***

سیدنی ـ جون .ل . بورجس رئیس خبرگزاری رویتر در ضیافت شامی که بافتخار او ترتیب داده شده بود گفت‌خبرگزاری رویتر یك خبرگزاری انگلیسی‌و متعلق‌بخانواده کشور های‌مشترك‌المنافع نیست‌بلکه این دستگاه کامل خبرگزاری‌اخبار را با بیطرفی کامل مخابره میکند.

کشتار مخالفین موسی چومبه ادامه‌دارد

تاکنون ۳۸۰ نفر ازافراد قبائل بالوبا کشته شده‌اند وطی۲ ساعت گذشته فقط صد نفر از آنها بقتل رسیدند

الیزابت‌ویل ـ خبرگزاری فرانسه ـ امروز کسب اطلاع شد که ازآغاز شورش قبایل بالوبا تاکنون ۳۸۰ نفر از افراد این قبیله در نبرد با نیروهای کاتانگا کشته شده‌اندتنها در عرض ۷۲ ساعت گذشته‌یکصد نفراز قبایل بالوبا در زدو خورد هائی که در کاتانگا روی‌داده‌کشته شده‌اند . قبایل بالوبا از مخالفین موسی چومبه نخست وزیر کاتانگا هستند و با حکومت لومومبانخست وزیر معزول کنگو موافق‌هستند . قبیله بالوبا بیش از یك میلیون‌نفر عضو دارد که مردان آن علاوه‌بر سلاحهای جدید ، با تیرو کمان و گرز و سایر ادوات جنگی‌گذشته مجهز هستند .

تحریکات سرهنگ موبوتو علیه سربازان غنا

سرهنك موبوتو بادوجیپ سرباز و مسلسل سنگین بمحل سربازان غنا رفت وبه آنهاگفت اگر زدوخورد شروع شود ما پیروز خواهیم شد

لئوپلد ویل ـ ۱۱ اکتبر ـ خبرگزاری فرانسه ـ دیشب بین سربازان موبوتو و گروهی ازافراد غنائی سازمان ملل متحد حادثه‌ای روی داد که بخیر گذشت .

جریان قضیه ازاین قراربود :

سربازان غنائی سازمان‌ملل‌متحد برای جلوگیری از هرگونه حمله احتمالی بخانه لومومبا در میدانی پشت نیرو های سرهنك موبوتو موضع گرفته بودند ودر دسته‌های کوچك زیر درختان خرما.دور هم جمع شده و مشغول صحبت بودند که ناگهان اتومبیل‌شورولت‌مشکی سرهنك موبوتو در جلو آنهامتوقف شد و بدنبال وی دو جیپ مسلح‌به مسلسل های سنگین و یك کامیون مملو از سربازان کنگوئی سر رسیدند . سربازان کنگوئی به محض رسیدن با مسلسل بسوی افراد غنائی نشانه رفتند و غنائی‌ها فورا خودرا در پشت درختان‌پنهان ساختند . سرهنك موبوتو خطاب بافسر غنائی فریاد زد که نمی‌تواند وجود آنها را دراین‌محل‌تحمل کند ودستور داد که هرچه زودتر از آنجا دور شوند و درغیر این‌صورت بزور آنها راخارج خواهد کرد .

موبوتو گفت اطمینان‌داشته‌باشید اگر زدو خوردی روی دهد پیروزی با ما خواهد داد . سرهنك غنائی سخنان موبوتو را با خونسردی جواب داد و با افراد خود از آن محل دور شد

در فرودگاه بن

یك گارد احترام مسالمت آمیز از نهرو استقبال کرد

بن ـ ۱۰ اکتبر ـ یونایتد پرس ـ هنگامیکه هواپیمای نهرو درفرودگاه بن به زمین نشست آدنائر صدر اعظم آلمان در فرودگاه منتظر او بود .

آدنائر قبلا نهرو را در هند در ۱۹۵۷ دیده بود . صدر اعظم‌آلمان درحالیکه باد تندی میوزید به‌نهرو خوش آمد گفت و اظهار داشت که دیدار سران صلح دوست کشورهای جهان بسیار مفید است . نهرو نیز در پاسخ او این مطلب را تائید کرد و گفت « شیفتگان صلح نه فقط باید یکدیگر را به بینند بلکه باید برای پیش بردن امر صلح و خلع‌سلاح با یکدیگر همکاری کنند. »

گردتحکیم صلح

توقف نهرو در فرودگاه بن کوتاه بود .وی و آدنائر به یکی از تالار های فرودگاه رفتند و بطور خصوصی مدتی گفتگو کردند.

مذاکرات آدنائر و نهرو ۶۵ دقیقه بطول انجامید.بعدانهرو اظهار داشت از دیدار صدر اعظم وبدرال خوشنود است و با وی مذاکرات دوستانه‌ای داشته است.

نهرو یادآور شد باید ازاقداماتی که بحران سیاسی جهانی راتشدید کند پرهیز کرد ولی او اشاره‌ای به مسئله برلن ننمود . نهرو گفت مسائل اصلی مذاکرات او وآدنائر مانند هر مذاکره دیگر که این روز ها میان سیاسیون جهان بعمل می‌آید گرد تحکیم صلح دور میزد.»

وقتی پرسیدند آیابنظر وی«تغییر وضع برلن » صلح را بخطرمیاندازد؟ جواب داد متاسفانه ازاوضاع اخیر» آن شهر بدون اطلاع است.

آدنائر نیز در مورد مذاکرات خود با نهرو اشاره کرد که‌نخست وزیر هند مانند همیشه از صلح سخن میگفت.

جالب اینجا بود که گارد احترام نیروی هوائی آلمان نه کلاه خود داشتند و نه تفنك و این بقول آلمانها نشانهٔ موقعیت خاص نهرو در میان دو بلوك شرق و غرب بود.

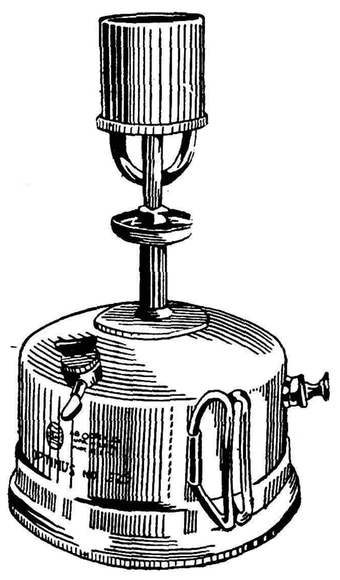

چراغهای اپتیموس سوئدی درجه دار سفید با ۵۸ سال سابقه درخشان

که از محکم ترین وتکمیل ترین نوع چراغ است یك شعله بزرك و۲ شعله، ۳ شعله، ٤ شعله ، ٦ شعله، و۸ شعله برای دیگهای بزرك بخصوص برای‌مهمانخانه‌هاو بیمارستانهاوچراغهای کوره‌ای صنعتی و خوراك پزی وسفری از هر رقم برای منازل وارد شد تاتمام نشده بشرکت تضامنی تیموریان سبزه میدان چرخچی تلفن ۲٦۷۸۹ مراجعه فرمائید.

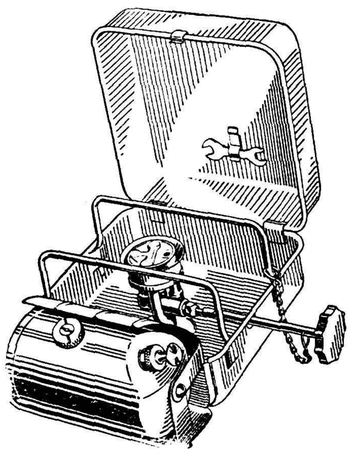

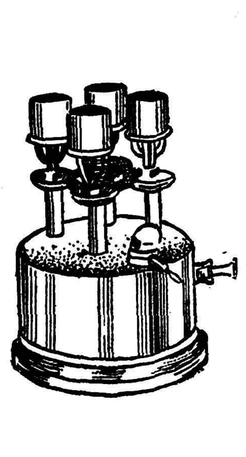

آ ـ ۲٦۷٦۰ — ۳ ـ ۳

اخطار اداره‌کل بهداری شهرداری

پیرو اخطار قبلی در خصوص مبارزه بادوددکان‌های نانوائی وگرمابه‌ها وسایر کارخانه‌ها باطلاع‌میرساند که این‌اداره برای راهنمائی صاحبان اماکن‌فوق درراه مبارزه بادود آماده است.

علاقمندان میتوانند همه‌روزه باداره کل‌بهداری شهرداری مراجعه کنند ضمنا توجه‌صاحبان نانوائی هاوگرمابه‌ها وکارخانه‌های داخل‌شهر رابااین نکته جلب میکند که‌بعلت انقضاء مهلت قطع دود از هفته آتیه متخلفین تسلیم دادگاه میشوند.

رئیس اداره کل بهداری ومعاونت عمومی شهرداری ـ دکترمحمد بهشتی

۱ ـ ۲ — آ ـ ۲٦٥٤۲

آگهی اتحادیه فلزتراشهای تهران

بدینوسیله باستحضار عموم همکاران گرامی میرساند که مجمع عمومی فوق‌العاده اتحادیه فلزتراشهای تهران جهت مذاکرات ضروری صنفی درروز چهارشنبه ۲۰ر۷ر۳۹ ساعت ۵بعدازظهر در محل شورای عالی اصناف واقع درمیدان بهارستان جنب کلانتری ۲تشکیل میگردد ازعموم افراد خواهشمند است که‌درساعت مقرر درمحل مزبور حضور بهمرسانند.

آ ـ ۲۳۸۳۳ — **هیئت مدیره اتحادیه فلزتراشهای تهران**

آگهی مناقصه

شرکت سهامی کارخانجات قند ایران بیست قلم میله های برنزی موردنیاز خودرا از طریق مناقصه خریداری مینماید . شرایط و مشخصات مربوطه در اداره خرید خارجی شرکت واقع در خیابان شاهرضا مقابل خیابان فرصت موجود است پیشنهادات تاآخر وقت اداری روز ٤ر۱۰ر۳۹ قبول‌ودر ساعت ده‌صبح روز بعد بازو خوانده خواهد شد . شرکت در مناقصه بمنزله قبول کلیه شرایط مناقصه است .

۱ ـ ۲ — آ ـ ۲٦٤٦٦

مناقصه خرید لوله دودکش کارخانه برنج بندرگز

شرکت سهامی پنبه و نوغان لوله دودکش کارخانه برنج بندرگز رادر تهران از طریق‌مناقصه خریداری می‌نماید داوطلبان میتوانند برك شرایط و مشخصات فنی لوله مورد مناقصه‌را از اداره دفتر شرکت‌واقع درخیابان پهلوی جنب فروشگاه شهرداری دریافت نموده و پیشنهاد خود راتا آخر وقت اداری روز پنجشنبه ۲۸ مهر بدفتر شرکت تسلیم ورسید اخذ نمایند.

پیشنهادات رسیده در ساعت ده صبح روز شنبه سی‌ام در دفتر هیئت مدیره شرکت بازو قرائت خواهد شد. **شرکت‌سهامی‌پنبه‌و نوغان**

۱ ـ ۳ — آ ـ ۲٦٤٦٨

آگهی مزایده

هیئت عملیات اقتصادی امریکا درایزان مقداری اسباب ولوازم مختلف دفتری از قبیل میز تحریر چوبی ـ جعبه‌بایگانی ـ صندلی وغیره را «بوضع‌فعلی» و«درمحل‌کنونی» از طریق مزایده کتبی بفروش‌میرساند.

علاقمندان میتوانند اسباب واثاثیه مذکوررا درمحل انبار مرکزی هیئت عملیات اقتصادی آمریکادرایران‌واقع‌درجاده قدیم شمیران شمال سینماملن‌روز بین ساعات ۸½صبح وچهار بعدازظهر روزهای پنجشنبه بیست‌ویکم وشنبه بیست‌وسوم مهرماه ۱۳۳۹ بازدید نمایند.

اوراق مزایده وتعلیمات مربوط به‌آن نیز در محل مذکور فوق‌به علاقمندان تسلیم خواهد گردید ضمنا تاریخ ومحل بازکردن پیشنهادات دراوراق مذکور تعیین واعلام شده است.

۱ ـ ۲ — آ ـ ۲۳۸۵۹

بعد از یکهفته موفقیت بی نظیر و بیسابقه از فردا صبح هفته دوم نمایش جذابترین فیلم شورانگیز سال

آرشین مالالان باشرکت: ویگن ـ تهمینه ظهوری ـ بیوك محمدی ـ صفوی در سینماهای **ایران ـ تهران** آغاز میگردد

آ ـ ۲٦٤٦۲

انریکوماته‌ئی

مسائل بین‌المللی نفت

-۱-

ماته‌ئی رئیس کمپانی بزرگ « آجیپ مینراریا » که از متنفذترین مردان ایتالیا و شخصیت های نفتی است در این سخنرانی مسئله نفت‌را خصوصا از لحاظ کشور های صادرکننده آن بررسی میکند .ماته‌ئی که‌بر ضد قدرت انحصارات بین المللی نفتی قیام کرده‌با کشور مانیز یك‌قرارداد انقلابی نفت منعقدساخته است.

هنگامیکه از صنعت نفت سخن بمیان آید و سخنران نخواهد که درباره جنبه های اقتصادی یا فنی آن صحبت کند ناچار گفته اوجنبه کلیت پیدا میکند و جنبه های‌وسیع و گوناگون این صنعت مورد بحث قرار میگیرد.

برای افرادی که با مسائل بین‌المللی شناسائی بسیار ندارند و بروابطی که بین این مسائل وجود دارد آشنا نمی باشند حاجتی‌نیست که گفته بالا را ثابت کنم .بعکس باید بکوشم که اندیشه خودم را درباره وضع کنونی دنیا و مبانی بعضی از نظرهائی که نسبت‌بشرائط حال وجود دارد از همان آغاز کار بروشنی بیان نمایم و عقایدم راراجع بتکامل و توسعه این رشته‌اساسی از فعالیت اقتصادی یعنی صنعت‌نفت اظهار کنم.

بنظر من ـ و این نظر من تنها نیست ـ بهنگام ارزیابی خصوصیات شرائط بین المللی کنونی که‌پایه تحولات آینده نیز هست ، این‌نکته را نباید فراموش کرد که رشد اقتصادی ممالك کمونیستی بوضعی است که ما را وادار میکند ازخود بپرسیم تا چند سال دیگر تعادل قوانین این ممالك و کشورهای غربی از یك طرف و بین هر یك از این بلوك ها با سایر ممالکی که در خارج از این دو بلوك وجود دارند بچه کیفیتی خواهد بود ؟

خطر بحران‌وکسادی

برای اینکه بتوانیم باین سئوال پاسخی موافق بحال کشور های‌غربی بدهیم لازم است که همه کوشش های ممکن بعمل آوریم تا هم رشد اقتصادی کشور های ما ببهترین‌نحو انجام گیرد و هم‌اقتصاد کشورهای عقب مانده که هنوز در سلك‌کشور های کمونیستی در نیامده‌اند تقویت گردد و سعی کنیم که باین وسیله آنها ازنظر اقتصادی و سیاسی‌بغرب پیوسته بمانند.

قرائن و اماراتی که نشان‌دهنده درستی این نظر می‌باشد بسیاراست و همه این قرائن و امارات مبتنی‌بر واقعیاتی است که درباره آنهاهیچ تردید نمیتوان داشت . سیستم اقتصادی غرب عملا نشان داده‌است که از خطر پدیده های بحرانی در کساد در امان نیست . این نوع پدیده ها هم مانع توسعه اقتصادی ممالك غربی و هم مانع رشد ممالك توسعه نیافته است . کشور های توسعه نیافته‌نیز بنوبه‌خود دستخوش تلاطم ها و نوسان هائی هستند که از طرفی از مقایسه بین دو سیستم اقتصادی متضاد و از بعضی جنبه‌ها از عدم هماهنگی سیاست غرب با واقعیات حاضر که گاه بگاه دیده میشود سرچشمه میگیرند.

بنظر من مهمترین مسئله زندگی بین‌المللی کنونی‌عبارت از مسابقه‌ای است که در زمینه پیشرفت های فنی بین دنیای‌کمونیستی‌و غرب‌درگرفته. اگر این نظر درست باشد باید گفت که‌تحکیم مبانی اقتصادی‌غرب از میان بردن موانع رشد و توسعه و هم آهنگ کردن دنیای غیر کمونیستی از لحاظ سیاسی برای ایجاد استحکام و قاطعیت بیشتر اهمیت و فوریت بسیار دارد.

تثبیت قیمت مواد اولیه

رسیدن باین هدف ها و همچنین روش هائی که‌برای‌نیل باین‌منظور باید بکار برده شوند ، از مدتی‌پیش مورد توجه حکومت ها و احزاب و نویسندگان سیاسی‌کشور های‌غربی میباشد . اتحادیه اقتصادی اروپا ـ مرکز اقتصادی اروپا که در ماده ۲ پیمان اتلانتیك پیش بینی شده ساز جمله وسائلی است که برای ایجاد همکاری و هماهنگی در نظر گرفته شده و نشانی است از کاوشی که در راه پیدا کردن وسائل جدید همکاری در این دنیای سریع‌التحول بعمل آمده . سازمان های جدیدی هم بوجود آمده‌اند که پیش بردن ممالك توسعه نیافته را وجهه همت خود قرار داده‌اند . معهذا بنظر میرسد که غرب هنوز به گرانی مشکل و براه های درست حل آن بطور کافی توجه ندارد و متوجه‌این نیست که باید مشکل را با در نظر گرفتن نه تنها احساسات ملی بلکه با توجه بمنافع اقتصادی و اجتماعی این ممالك چاره کرد . من در اینجا فقط یادآور میشوم که تثبیت قیمت مواد اولیه ـ بکار انداختن سرمایه در کشور های توسعه نیافته ، حتی بصورت دسته جمعی و کمك های خارجی از جمله مهمترین راههای ایجاد این همکاری بشمار میروند.

در این بحث ها نفت‌مقام مهمی را داراست.

صنعت نفت یکی از بزرگترین صنایع دنیاست .نفت مهمترین سوخت در صنعت و مهمترین‌وسیله تولید انرژی است.

و بنابر این توسعه اقتصادی به آن بستگی بسیار دارد . بعلاوه‌نفت در زندگی بسیاری از کشور های توسعه نیافته ـ بخصوص در ممالك خاور میانه نقش فوق‌العاده موثری دارد زیرا هم‌بعنوان اساسی ترین وسیله توسعه اقتصادی آنها بشمار میرود و هم درتعیین رابطه آنها با ممالك غربی که مصرف کننده نفت میباشند تاثیر میگذارد.

تمدن صنعتی در نقاطی‌توسعه یافته و پیش رفته که اغلب فاقد مواد اولیه مهم از قبیل نفت ، کائوچو ودانه های روغنی هستند. این واقعیت یکی از خصائص‌تاریخ معاصر است . غیر از اتازونی هیچ یك از کشور های صنعتی غرب‌تا بحال موفق نشده اند که فرآورده های نفتی مورد احتیاج خود را در داخله خود تهیه کنند . در حال کنونی تنها کانادا ـ آنهم بطور فرضی ـ احتیاجات خودرا تامین می کند وحتی اتازونی نیز وضع سابق خودرا کم‌کم از دست میدهد .

تا تمام

برتری دیکتاتوری بر دمکراسی یك غلط مشهور است

درست درهنگامی‌که دیکتاتوری های هیتلر وموسولینی واستالین شکست خورده‌اند و جامعه شوروی دچار بزرگترین تضادهای سیاسی‌است درغرب مردم‌راجع به مزایای دمکراسی شروع به ابراز تردید کرده اند

The New York Times.

در طول جنك گذشته در مورد برتری حکومت دیکتاتوری بر دموکراسی مطلب بسیاری شنیدیم. بخصوص در مراحل اولیه جنك هنگامیکه هیتلر مشغول تصرف کشور های اروپائی بود یکی از عادی ترین بهانه‌های ما در هنگام شکست اشاره به برتری دیکتاتوری بر دموکراسی در نحوه انجام کارها و بخصوص در اعمالی از قبیل قتل عام سکنه خارجی و تصرف سرزمین های آنها بود .

در واقع ما چنان مجذوب موفقیت های هیتلر بودیم و آنها را معلول سادگی حکومت یکنفره او می پنداشتیم که‌بی‌توجه متوجه‌عملیات ناشایست دیکتاتور عالیمقام دیگری چون ژوزف‌استالین نگردیدیم .حتی امروزه تعدادکمی ازمردم‌بی باهمیت اشتباهات استالین برده‌اند . مدت سیزده سال تنها کار او مهیا شدن برای «جنك اجتناب‌ناپذیر» و درخواست وحشتناك ترین قربانی ها از طرف مردم بخاطر یك هدف بوده است : کشور باید شکست ناپذیر گردد .

عمل آسان

اما هنگامی که موقع آزمایش فرا رسید آلمانها که از لحاظ نفر بسیار کمتر از روسها بودند مانند کارد در میان کره در روسیه اروپا نفوذ کردند . چنانچه مبارزه وطن پرستانه مردم روسیه و کمکهای فراوان خارجیها نبود نجات این دیکتاتور از نتایج اشتباهش عملی نمیگردید .

با توجه به شکست استالین وآنچه که نصیب هیتلر و موسولینی‌گردید دیگر نمیتوان در عصر جدید از مزایای حکومت دیکتاتوری سخنی گفت . ولی این درس هنوز یاد گرفته نشده . اکنون بما گفته می شود که روسیه خروشچف ،روسیه قمر مصنوعی و موشك های دور پرواز ، ما را هدف قرار داده است زیرا بازهم شوروی بدست یك دیکتاتور رهبری می شود .

سالها است که دموکراسی جنبه تدافعی بخود گرفته است . بنظر می رسد برای ما کاملا مسلم شده که هر چند حکومت خودکامه در نظر ما زشت و تنفر آمیز جلوه‌کند معهذا در حقیقت از دموکراسی موثرتر و تواناتراست .این موضوع بسیار خطرناك می‌باشدو عذرموجهی است برای بسیاری از کوتاهی‌های ما . علاوه بر این مادر لحظات سرخوردگیهای شدید ملی وسوسه می شویم که راه حل محنت های خودرا در یك مرجع قدرت متمرکز و نیرومند بیابیم . بیشتر مردم با وجودیکه مفصلا درباره آزادی‌کامل صحبت می کنند نمیتوانند خود را به آن عادت دهند . آنها هنگام شیر خوارگی تا مرك برای پیوودن این راه پر خطر احتیاج به کمك و پشتیبانی دارند ودرعوض این کمك حاضرند چشم بسته راهنمائی‌بشوند. ما میگوئیم که از حکومت خودکامه منزجریم ولی با اینهمه این نوع حکومت کار میکند بنظر من حقیقت مطلب کاملا بعکس است وباید در عوض بگوئیم که عمیقانه حکومت خودکامه را آررو میکنیم ولی چنین حکومتی کار نمیکند .

نهال باریك

سراسر تاریخ بما می آموزد که حکومت خودکامه‌بهرنوع درحقیقت جوابی به یکی از احتیاجات عمیق و عالمگیر بشر می باشد . آزادی‌نهال باریك و جوانی است . تاریخ‌معاصر بخصوص در ممالك متحده امریکا بما می آموزدکه اجتماعی باحکومت ضعیف که‌افراد را در رویه شان آزاد بگذارد متمایل به توسعه قوانینی است که از بعضی جهات ممکن است در عمل‌شدت وانجماد شان کمتر از افراط های حکومت خودکامه نباشد ولی آنچه که در خاتمه بحساب می آید افکار تازه است .

عقاید نوین نادر هستند و افرادی‌که بتوانند آنها را بکار بندند ازآنهم نادرترند . هنگامیکه این عقاید و افراد ظاهر شوند تنها وسیله ای‌که میتواند آنانرا در آغاز پیدایش منکوب و مقهور نماید فشار مادی است . آنها قادرند سد های‌قوانین رسمی حاصله را هر چند که بوسیله پر قدرت ترین منافع یك اجتماع مدرن تقویت‌شده‌باشد درهم شکنند این قوانین نمیتوانند در برابرسدی از آتش مسلسل دوام بیاورند . حتی خیرخواه ترین و روشنفکرترین دیکتاتوری که بتوان تصور کرد نیز مجبور است در خاتمه موقعیت خود را با بدست‌آوردن این‌مسلسل ها استوار نماید .

اجتماعی که عقاید نوین آن مورد حمایت و لطف مسلسل چی‌ها قرار بگیرد اجتماع مرده است . این اجتماع ممکن است بایك نیروی موثر بعضی اعمال‌را بنحو شایسته‌ای انجام دهد ولی قادر نخواهد بود حیات تازه تری بخود به‌بخشد و اجتماعی که نتواند مجددا زندگی‌را از سر گیرد بی شباهت بخزندگان عظیم الجثه معدوم شده نخواهدبود.

آزادی عمل

یکی از دلائل طرفداران دیکتاتوری اینست که عمل یك دیکتاتوروسیع سریع ودر مسیر دلخواه است و بزبان دیگر می تواند یك سلسله از نظریات مستبدانه خودرا بکرسی بنشاند ـ بعلاوه چون در برابر هیچ شخصی مسئول نبوده میتواندعقاید عامه را ندیده بگیرد در اتخاذ روش های سیاسی آزادی کامل‌داشته و هر زمان وبهر شکل‌که بخواهد می تواند متحدین خودرا تعویض نموده و مسیر خودرا تغییر دهد .

از آن طرف مامورین عالی رتبه دولتی ممالك دموکراتیك از این سعادت محروم هستند آنها باید بطور عمومی با توده مردم سروکار داشته بطور خصوصی با مخالفین حرفه ای خود مقابله نمایند . آنها برای پیش بردن منظور خودمجبورند دائما دست به ریشخند و اغفال و دروغگوئی و زدو بند بزنند و تمام این اعمال متضمن صرف مقدار زیادی انرژی ووقت می گردد . بطوریکه اظهار می شود این رویه از یك طرف عوام فریبی را توسعه

بقیه در صفحه ٦

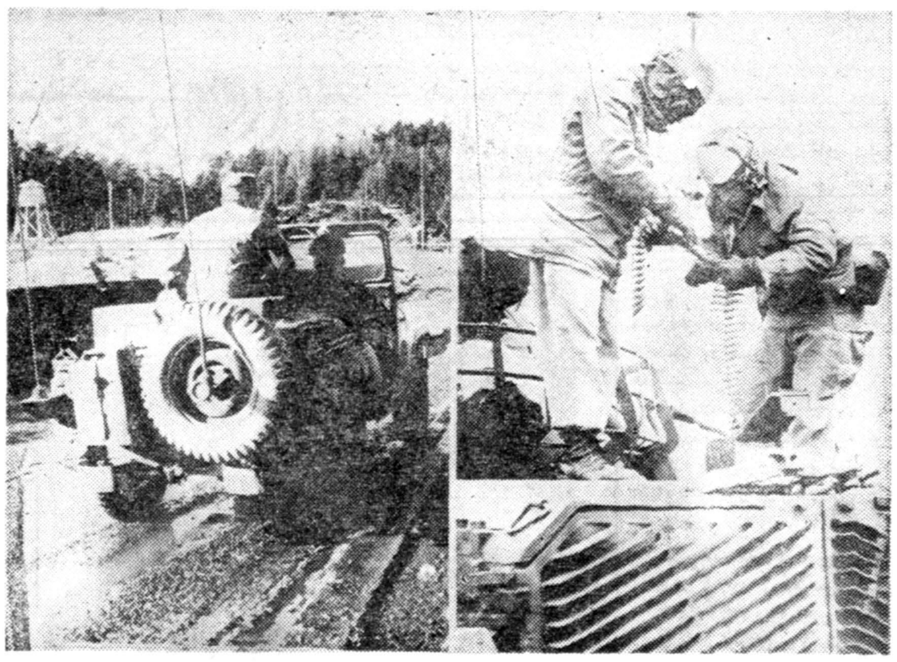

واحد های ارتش هفتم امریکا درآلمان غربی، نزدیك مرزهای آلمان شرقی دست به مانور زده‌اند. در بالا دو منظره ازمانور ارتش آمریکا دیده میشود.

افریقا منبع خطر برای امریکا

ملل‌متحد ۱۰ اکتبر ـ آسوشیتد پرس ـ آمریکا روزهای دشوارتری در مجمع عمومی ملل متحد در پیش دارد وبدست آوردن آراءکافی جهت‌گذراندن قطعنامه های مسائل جنك سرد به زحمت زیادتری احتیاج خواهد داشت.

این امر در جلسه روز شنبه‌مجمع عمومی هنگامی که‌برای‌دهمین سال قطعنامه آمریکا در مورد عضویت‌چین تصویب شد باثبات رسید . این قطعنامه باکثریت اضافی ۸ رای‌موفق گردید در حالیکه سال گذشته ۱۵رای وسال ۱۹۵۲ ۳۵ رای اضافی‌داشت به قطعنامه آمریکا ۴۲ رای موافق و ۳۴ رای مخالف و ۲۲ رای ممتنع‌داده شد . بطور واضح این امر مشهود است آنچه را که روسها اکثریت مکانیکی آمریکا مینامند دیگر وجود ندارد .

در اقلیت

خروشچف در مصاحبه تلویزیونی خود صریحا گفت روزی خواهد آمد که‌آمریکا دیگر در اقلیت خواهد بود. بزرگترین خطری که اکثریت‌آمریکا راتهدید میکند از جانب کشورهای جدید الاستقلال آفریقائی است .علاوه براینکه کشورهای جدید خطرعضویت چین را در سازمان ملل افزایش می دهند منبع اعمال فشار قابل‌ملاحظه‌ای برای پیشرفت سیاست بیطرفی‌خواهند بود .

اتحادیه‌عرب بحملات ملك حسین رسیدگی میکند

قاهره ـ خبر گزاری فرانسه ـ ۱۰ اکتبر دبیر کل جامعه عرب امروز نامه‌ای از وزیر امور خارجه جمهوری‌متحده‌عرب دریافت‌داشتکه درآن دولت‌جمهوری عرب ازدبیر کل تقاضا کرده است که جلسه‌شورای جامعه را برای بر رسی وضعی که ملك حسین در سازمان ملل اتخاذ نموده دعوت نماید .

درباد داشت گفته می شود که نطق ملك حسین‌به حیثیت جمهوری متحده صدمه زده و از طرف دیگر این اتهامات روابط اردن را با سایر کشور های عربی به خطر می اندازد . از طرف دیگر وضع اتخاذ شده از طرف ملك حسین‌تمام تعهداتی را که از طرف دولت اردن بعهده گرفته نقض می کند . عبدالخالق حسونه دبیر کل اتحادیه عرب که در حال حاضر در نیویورك بوسیله تلگراف از تقاضای‌جمهوری متحده عرب مطلع شده با وزرای کشور های عربی که اینك در نیویورك می باشند برای تعیین‌محل وتاریخ جلسه شورا در تماس‌است.

عبدالناصر به‌لبنان میرود

بیروت ـ خبر گزاری‌فرانسه ـ ۱۰ اکتبر ـ خبر گزاری رسمی جمهوری متحده عرب امروز اعلام داشت که در سال ۱۹۶۱ جمال عبدالناصر به لبنان مسافرت‌خواهد کرد . خبر گزاری مزبور تاکید کرد که‌از طرف صائب سلام هنگام اقامت در نیویورك این دعوت از جمال عبدالناصر بعمل آمده است.

جمال عبدالناصر ضمن سفری که قرار است در سال ۱۹۶۱ به کشور های بی طرف و دوست‌انجام دهد از لبنان نیز بازدید به عمل خواهد آورد . بایدبه خاطر داشت که ژنرال فواد شهاب ضمن‌ملاقاتی که در مرز سوریه و لبنان با عبدالناصر به عمل آورده بود چنین دعوتی را از رئیس جمهور متحده عرب مطرح ساخته و اینك با دعوت مجدد صائب سلام این مسافرت انجام می گردد .

تقلب ورزش انگلیس را تهدید میکند

عده‌ای از ورزشکاران پول میگیرند و عمدا موجب‌باخت تیم خود دربرابر حریف میگردند

لندن ـ خبر گزاری فرانسه ـ ۱۰ اکتبر ـ در جامعه فوتبال انگلستان اخیرا بازرسی وتحقیقات وسیعی را در باره فساد در ورزش و اینکه غالبا مبالغ معتنابهی به بازیکنان پرداخت می شود تانتیجه را بعکس تمام کنند آغازگردیده است جامعه فوتبال باین نتیجه رسیده است که مروجین فساد در ورزش فوتبال همان کسانی می باشند که در مسابقات اسب دوانی تقلب را شیوع دادند . شهر های منچستر و لندن و اسوالنی مرکز اصلی متقلبین است

روزنامه دیلی‌میل در شماره‌امروز خود افشا کرد که در بین‌بازیکنان فوتبال و یا تشکیل دهندگان مسابقه کسانی هستند که سعی دارند قبل از مسابقه‌نتیجه آنرا تعیین کنند .

روزنامه مزبور چنین می نویسد : در مسابقه بولتون واندرز با شهر منچستر کاپین تیم بولتون‌سرپرست تیم اسوالی را متهم کرد که بوی پیشنهاد کرده مبلغ ۲۰۰ لیره دریافت نماید و بازی را به بازد .

دروازه بان از دسته های فوتبال مبلغ ۱۰۰۰ لیره دریافت کرد تا تیم او بازنده مسابقه شود. بطور کلی اکثربازیکنان‌غالبا مبالغ کمی دریافت داشته و به‌تشکیلات خرابکاران ورزشی اطلاعاتی درباره تیم های‌خودتسلیم کرده‌اند . یکی‌از متهمین بدریافت رشوه و خرابکاری در ورزش طی مصاحبه ای تمام اتهامات را تکذیب کردولی آنچه مسلم است بزودی نتیجه تحقیقات جامعه فوتبال معلوم شده و متهمین وباند آنها شناخته خواهند شد .

هامرشولد

کاندیدای جایزه صلح‌نوبل

کلنی ـ خبرگزاری فرانسه ـ ۱۰اکتبر شعبه آلمانی دفتر وحدت اروپا برای جایزه نوبل صلح‌داك هامرشولد را کاندیدا نموده‌است.

بارون‌فردریك اوپنهایمر طی یك کنفرانس مطبوعاتی‌اظهارداشت که‌داك هامر شولد بعلت خدمات ذیقیمتی که در راه حفظ صلح در جهان بعمل آورده شایسته دریافت جایزه نوبل صلح‌میباشد .

Tokalon

توکالن متخصص در تهیهٔ عالیترین نوع کرمهای زیبائی برای لطافت دست وصورت

توکالن نامی است معروف در سراسر جهان

آ ـ ۲٦٤۰۸

NOVALUX

APPAREILS D'ÉCLAIRAGE

کارخانه نوالوکس بزرگترین سازنده چراغهای فلورسنت ولوازم برق و غیره دارای غرفه‌ای در نمایشگاه صنعتی آلمان بشماره ٤۰۹ در هال شماره ٤ می‌باشد .

مهندسین کارخانه‌مزبورحاضرند برای صاحبان ساختمان های بزرگ مجانا جهت روشنائی هرگونه کمك و مساعدت و راهنمائی رایکنند .

خواهشمند است بغرفه مزبور یاشرکت سهامی تام لالەزار ـ پاساژ نور ـ تلفن های شماره ۳ر۳۰۳۹۸۱ مراجعه فرمائید .

آ ـ ۲۵۵۳۸ ۲ ـ ۷

آ ـ ۲٦۳٤٦

آگهی مزایده

در پیرو آگهی شماره ۱۸۷۷ مورخ ۲۸ر٦ر۳۹ کارخانه قندکرج در حدود شانزده هزار تن تفاله چغندر محصول سال جاری را از طریق مزایده بفروش میرساند .

داوطلبان شرکت درمزایده باید معادل پنج‌درصد کل بهای‌پیشنهادی خودرا بعنوان سپرده بحساب شماره ۱۵۰۵۰۱ بانك ملی کرج پرداخت و رسید آن را ضمیمه پیشنهاد خود نموده و تاساعت ده صبح روز دوشنبه ۲۵مهرماه ۳۹بدفتر کارخانه تسلیم نمایند پیشنهادات رسیده ساعت ده صبح همان روز در دفتر کارخانه باز و حضور پیشنهاددهندگان آزاد و شرکت درمزایده بمنزله قبولی کلیه‌شرایط‌مزایده خواهد بود . کارخانه در ردیا قبول پیشنهادات آزاد است .

کارخانه قندکرج

آ ـ ۲٦۲۹٤ ۱ ـ ۳

ارتش و اسلام در ترکیه

The Economist

روزهای ۲۷ تا ۲۹ سپتامبر ازطرف ۳۷ نفر افسری که عضویت کمیته اتحاد ملی ترکیه را دارند باین مسئله تخصیص یافت که جملگی در سراسر کشور دست به مسافرت زده وهدفهای انقلاب را برای مردم تشریح کنند. برای نخستین بار پس از کودتای ۲۷ مه مردم ترکیه فرصت پیدا کردند که از نزدیك رهبران نظامی جدید خودرا ببینند. در مقابل رهبران ترکیه نیز توانستند با اطلاعات بیشتری درباره مشکلات کشور خویش و افکار مردم به آنکارا باز گردند.

غالبا این افسران بصورت دسته های دو نفری حرکت میکردند، و گاه بقاطی را مورد بازدید قرار میدادند که حتی مردم آن نمیتوانستند لزوم وقوع انقلاب رادرك کنند در این امر تردیدی نیست که در پاره‌ای از نقاط کشور، بخصوص در غرب و جنوب غربی آقای‌مندرس هنوزطرفداران‌قابل ملاحظه‌ای دارد. دوران محاکمات رهبران سابق، که قرار است در نیمه اکتبر آغاز شود، و بخصوص محاکمه شخص مندرس مسلما محك آزمایشی برای رژیم جدید خواهد بود. نکته اصلی نطق های رهبران ترکیه رادر مسافرتی که به نقاط مختلف کردند اشتباهات سران سابق وتاکید روی‌این مسئله تشکیل میداد که آنان محاکمه شده و به مجازات خواهند رسید.

بنظر میرسد که فرمانروایان جدید ترکیه تصمیم قاطع داشتند که این نظریه را کاملا در افکار شنوندگان خویش جایگزین سازند.

وعده میدادند

نویسنده در یکی از مسافرتهای هیئت های کمیته وحدت ملی بیك‌منطقه نسبتا عقب مانده از ایده آلیسم، فصاحت و حرارتی که این افسران جوان برای انجام وظیفه خود بکار میبردند سخت متعجب گردیده وتحت تاثیر قرار گرفتم. آنها با جماعاتی که در نقاط دور افتاده گرد میامدند بالحن مؤثری صحبت میکردند گو اینکه تعداد جماعت غالبا قلیل بود و ابراز احساسات چندانی نمیشد.

بطور کلی میشود گفت که غالبا مستمعین با علاقه و احترام، گاهی بدون اعتقاد و بندرت شاید با خصومت درسخنرانیها حاضر میشدند گرچه گاه اجتماعات شباهت به یك میتینك سیاسی پیدا میکرد، اما فی‌الواقع سخنرانان سیاستمدار نبودند. افسران برای کسب و جهه‌وعده‌و وعیدنمیدادند و بطور کلی هیچ تعهدی بگردن نمیگرفتند. آنها احتیاجات عمومی را بررسی میکردند ولی نظریات خود را باصراحت در میان میگذاشتند وهرگز بااعتراض یامخالفتی‌مواجه نمیگردیدند

آنها در حالیکه دست‌ها را بکمر گذاشته بودند بدون یادداشت ومانند افسرانی که در رژه سربازان خویش حرف میزنند به سخنرانی می‌پرداختند لحن آنها حتی گاه از تهدید نیز شدیدتر بود. در آناتولی شرقی یك سرهنگ بدون کوچکترین تردید و مسامحه گفت:

«اگر لازم باشد، برای جلوگیری از برهم زدن وحدت ملی، ما خون خواهیم ریخت»

گرچه خود تصور وقوع یك‌شورش و قیامی علیه حکومت نظامی نیزمشکل است، با وجود این رهبران کنونی نمیخواهند کوچکترین فرصتی را در این زمینه باقی گذارند.

اظهارات تند

از اظهارات گوناگون اعضای‌کمیته وحدت ملی در نقاط مختلف کشور هیچ مطلب تازه‌ای در باره تمایلات ایده‌ئولوژیك رژیم جدید نمیشد استنباط کرد. بسیاری از سخنرانی ها بطور مبهمی جنبه چپی داشت. سرگردی در«قیصری»گفت رژیم‌جدید سرمایه دارانی را که مخالف انقلاب هستند متلاشی خواهد کرد و همچنین تاکید کرد که ترکیه سابقا مستعمره امریکا شده بود.

بسیاری از این افسران به‌مالکین بزرك اراضی و فئودال ها حمله کردند و همچنین اظهاراتی درباره اصلاحات ارضی و ملی کردن خدمات بهداشتی نمودند صحبت هائی از قبیل «ثروتمندان را از بین ببرید» شنیده میشد که گرچه در کشورهای دیگر معمول است اما در ترکیه بکلی‌ناآشنا بوده است.

به تعلیم و تربیت دراین سخنرانی ها توجه زیاد شد افسری در ترکیه شرقی اظهار داشت که کمیته وحدت ملی در نظر دارد برای بچه‌هائی که مرتب به مدرسه نمیروند ویا در امتحانات خود شکست‌میخورند «مالیات برنادانی» وضع کند. افسر دیگری گفت که دولت درنظر دارد ۱۳ هزار افسر وظیفه را برای تدریس به‌دهات بفرستد. سومی خاطرنشان ساخت که «اصلاحات لباس» باید عملی شود و کارخانه‌های منسوجات لباسهای متحدالشکل برای مردان، زنان وبچه های مناطق دهستانی درست کند. این نظریه بی اختیار «مورچه‌های آبی چین» را بیادمیاورد (لباس‌اونیفورم چینی‌ها آبی است)

سروان و مؤذن

رهبران نظامی که تمام قدرت رادر دست دارند، احتیاط قابل ملاحظه‌ای در مورد مسئله مذهب نشان میدهند. گرچه انقلاب بنام کمال آتاتورك و کشور غیر روحانی وی انجام گرفت چند تن از افسران «احتیاج به‌مذهب» را ضمن سخنان خود تائید کردند.

در یك شهر کوچك مذهبی که نویسنده حضور داشت هنگامی که یك سروان ارتش سخنرانی میکرد مؤذنی از مناره مسجد نزدیك بانك برداشت که مستمعین وی قبل از پایان سخنرانی برای نماز بشتابند صدای دونفر که‌جوت آنان بایکدیگر کاملا متفاوت بود مخلوط میشد و هیچیك بردیگری غلبه نمیکرد زیرا هم مؤذن و هم سروان هردو بلندگو در اختیار داشتند. صدائی که از کرسی خطابه برمیخاست با آهنك اثیری مناره تلفیق شده بود وقتی سروان ساکت شد، بانك مؤذن هنوز بلند بود ومردم بزودی به آرامی محوطه سخنرانی را ترك گفتند تا مشگلاتی را که آن افسر برایشان تشریح کرده بود با عبادتی که اسلام مقرر میداشت فراموش کنند.

اکونومیست

مقالات وگزارشهای خارجی

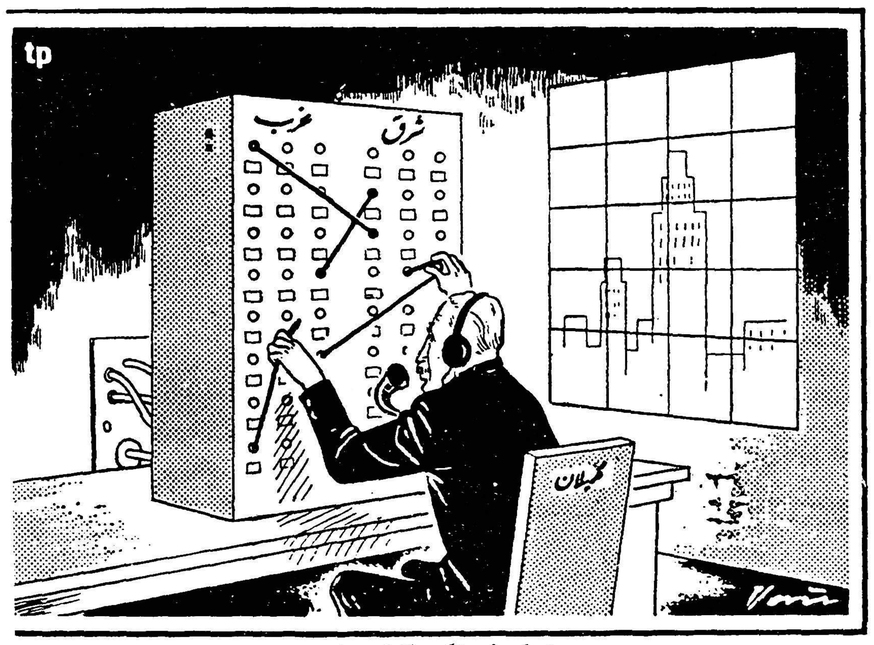

رابطه خستگی ناپذیر!

(تارانتل)

برتری دیکتاتوری بردمکراسی یك غلط مشهور است

بقیه از صفحه ۵

میدهد واز طرف دیگر بنفع افراد سهل انگار و بی انضباط است، در حالیکه جوهروانرژی سیاستمداران واقعی که براستی خودراوقف منافع ملی کرده‌اند در مبارزات و کشمکش های بی پایانی که اغلب بیهوده است هدر می شود. از قبیل مبارزه در راه بدست آوردن اکثریت‌آراء، مبارزه با منافع مختلف و بالاخره مبارزه با منابع مختلف و بالاخره جائی که بتوان مشاهده کرد حقیقت چنین است و من یك لحظه هم‌این حقیقت را انکار میکنم؟

ضرورت کنترل

یکی ازاشکالات کاریك‌دیکتاتور آنست که نمیتواند هیچ عملی را به بخت‌و اقبال واگذارد. بعنوان مثال ممکن است مایل نباشد. هنر را کنترل کند ولی این عمل برای او صرف نمیکند (احتمال نفوذ خرابکاری دراین کار وجود دارد) او به‌تنهائی قادر نخواهد بود کلیه کتابها و مقالات روزنامه رابخواند. تمام عکسهارا مشاهده کند وکلیه فیلم‌ها و نمایشها را سانسور نماید بنابراین مجبور است دیگران را برای این منظورها استخدام کند. مجبور است جهت کار این افراد قانون مطابق و مناسبی نیز وضع کند و چون بنظر بعید می‌آید که یك فرد ممتازوفرهنك‌دیده مسئولیت سانسور کردن را بعهده بگیرد. این قوانین ناگزیر باید خشك و در عین حال قابل فهم‌باشندتابتوانند ازهرگونه اشتباه وقصوری‌جلوگیری نمایند.

یك دیکتاتور ممکن است مایل نباشد دست بایجاد وحشت پلیسی بزند ولی از طرف دیگر مجبور است قدرت زیادی دراختیار پلیس بگذارد و احتمال دارد که نخواهد صنایع مهندسی و علم‌رامحدودبه اشخاص معین سازد ولی بجز در بعضی شعبات صنعت و علم که‌برتری مطلق در کار است قادر نخواهد بود افراد لایق را در راس امور قرار دهد. برای نمونه هنگامیکه مسئله انرژی اتمی یاقمر مصنوعی در پیش است قادراست بهترین افرادراجمع آوری کند و عمل وسیعی برای آنها فراهم آورد. شخصا خواهد توانست مواظب آنها باشد اما هنگامیکه بامسائل کم اهمیت‌تری روبرواست نمیتواند چنین کاری انجام دهد. این امور باید توسط مقامات پائین‌تری سرپرستی شوند تانتایج منظور از کارشان حاصل گردد.

یکی از موضوعات پیش پاافتاده اینست که در موقع مرك استالین در ۱۹۵۳ اتحاد جماهیر شوروی‌در آستانه اضمحلال و پریشانی بود. فساد حکومت شخصی او کشور را بیك چنین وضع رقت‌بار و فاسدی دچار ساخته بود. در حالیکه مسند های مهم رسمی بوسیله افرادانگل و چاپلوس ودهاتی و بی‌توجه اشغال شده بود همه چنان تحت نظردقیق نیروی پلید پلیس قرار گرفته بودند که دستگاه به‌آن عظمت بحال از هم پاشیدن درآمده بود. این دلیل «کاربری» و لیاقت نبود آنچه در مورد دیکتاتوری مطلق گفته شد کافی است. امروزه دیکتاتوری در کجا حکفرماست؟ بطور قطع در شوروی نخواهد بود زیراخروشچف دارای هرورویه‌ای که باشد بمعنی رویه‌استالینی دیکتاتور نیست.

دیکتاتوری حتی بوسیله کمیته یابوسیله رهبری یك قدرت زبده و برجسته بدون زور قابل محافظت نمی‌باشد. خروشچف‌فعلادرجستجوی راهی برای دادن اختیار عمل به دیگران است بدون آنکه مجبور شود اختیارات حاکمانه خودرا رها کند. دادن اختیار عمل بطور وسیع عملی نیست مگر باایجاد مخالفت های جدید خروشچف یاجانشین او مجبورند یاجلو بروند یاعقب درهر حال آنها نمیتوانند بی‌حرکت‌بمانند

آزادی بیشتر

در حال حاضر او درحال‌پیشروی است اهالی شهرهای روسیه و از همه بیشتر نسل‌های جوان‌روزبروز به‌افرادی مسئول تبدیل شده در اداره امور مملکت نقش خاصی‌بازی می‌نمایند و روز بروز مسئولیت‌ها بستگی بیشتر به‌ابتکارات و لیاقت آنها خواهد داشت. مفهوم این وضع آنست که دیریا زود بهمان ترتیب که فعلا کارها مسیر خودرا طی میکنند آن نوع از مخالفتهائی که خروشچف درزمان فعلی در جلسات مخفیانه کمونیستی‌وجلسات مخفیانه خود باکشاورزان وصنعتگران ورهبران حزبی ایالات و سایرین باآن مواجه‌است آشکارتر خواهد گشت.

در نتیجه می‌بایست یابوسیله ایجاد وحشت نوین پلیسی دست به ازبین بردن این مخالفتها وضدیتها بزند یاآنها را قبول کرده‌به‌تشکیل جلسات عمومی پردازد. قبل از ترویج مجدد تهدیدات پلیسی زمان زیادی در حال تردید خواهد بود و علت اصلی این تردید اطلاع او از عدم توانائی و نفوذ دیکتاتوری می‌باشد زیرا خود شاهداین‌موضوع بوده‌است. درزمانی که‌این جریان در روسیه شوروی ادامه دارد کمی عجیب بنظر میرسد که افرادی در غرب شروع به‌انتقاد ازدموکراسی کنند.

نیویورك‌تایمز

جناب آقای نخست وزیر

رونوشت وزارت‌کشاورزی . جناب آقای ارسلان‌خلعتبری
عینا جناب آقای صدر رئیس محترم مجلس سنا
رونوشت روزنامه شریفه اطلاعات

چون نظر دولت تثبیت به‌توسعه امر کشاورزی و موفقیت‌کشاورزان قرار گرفته بعرض میرسانیم که ورود پرتقال از دولتهای مجاورموجب از بین رفتن محصول مرکبات شمال و دلسردی باغداران و خرابی باغها و توسعه نیافتن احداث باغات جدید می‌باشد و اگر هیئت محترم دولت تصمیم راسخ در جلوگیری از ورود مرکبات خارجی‌اتخاذنفرمایند این تعداد باغهای مرکبات باقی‌مانده هم از بین خواهد رفت مستدعی است برای حفظ و توسعه محصول مرکبات ایران‌به‌نیت چند نفر استفاده‌جو ترتیب‌اثر ندهند تاباغداران شمال‌باراحتی و رفاه خاطر بازدیاد محصول مرکبات همت گمارند.

باتقدیم احترام ـ سبحانقلی خلعتبری ـ تقی شرافتی ـ طبرستانی ـ فرخ زاد ـ باقر حسن مقدم ـ لطف‌اله یکن ـ باقرزرگنده ـ قاسم‌پرچی ـ صفر علی قلی‌پور ـ شعبان تمیمی ـ اسمعیل سبزه‌میدانی ـ رمضان جهانی ـ اسمعیل رمجی ـ عبداله گودرزی ـ فرامرز میرکیش ـ غلامرضا جلیلی ـ علی اکبر امیری ـ علی اکبر جلالی ـ صدراله گودرزی ـ علی‌اکرم گودرزی ـ حسین رمضانی ـ یوسف مهدی کاکوان ـ اسداله‌نیکفرجام ـ عطاءاله دیلمی ـ حسین‌لشتوآقائی ـ محمد باقر نیکفر جام ـ حسین‌حسینی ـ محمدعلی حسینی ـ سیدعلی مظلومی ـ محمدتقی نسودی ـ مهدی سلطانی ـ عزیزاله دیلمی ـ احمدامینی ـ ضیاءالدین‌خلعتبری و چندین امضای دیگر

آ ـ ۲۶۴۴۸

از تلویزیون ورادیوهای:

گرتس

ساخت بزرگترین کارخانجات تلویزیون‌سازی آلمان

در سالن شمارهٔ ۴ نمایشگاه صنعتی آلمان

دیدن فرمایید

نماینده انحصاری رادیو جهان نولاله زار تلفن ۳۲۵۶۶

آ ـ ۲۶۳۸۸

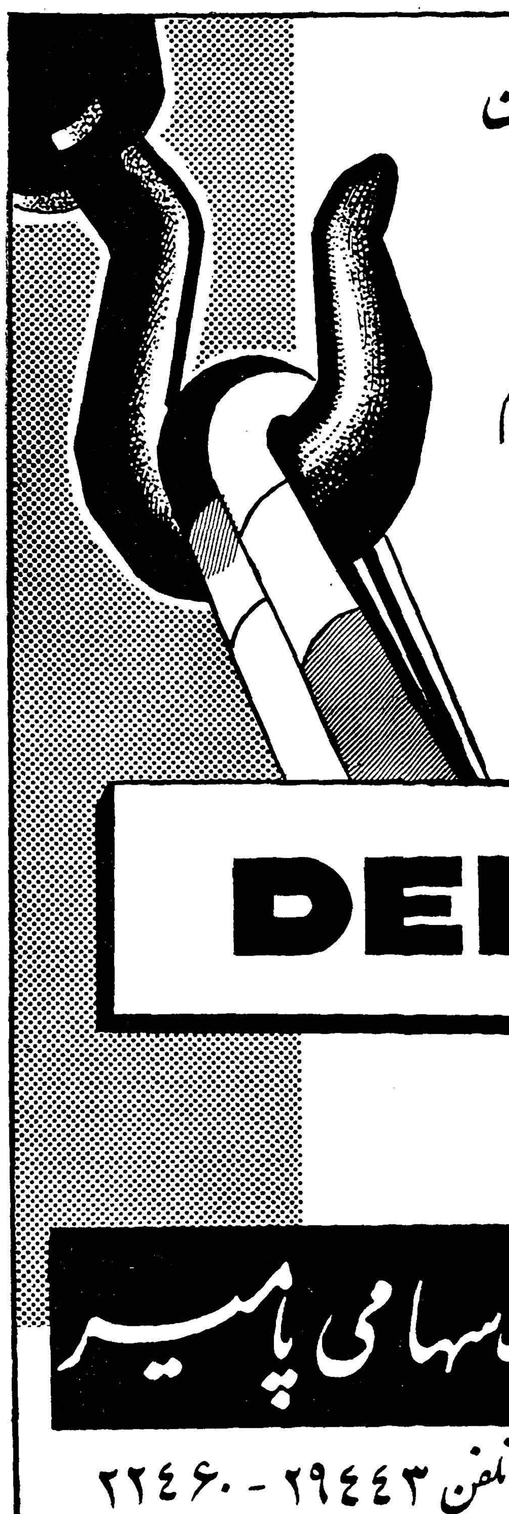

در نمایشگاه صنعتی آلمان در تهران

(۱۲ مهر الی ۲۰ مهر ۱۳۳۹)

از محصولات کارخانجات عظیم

دِماگ

دیدن نمائید.

DEMAG

نمایندهٔ انحصاری در ایران

شرکت سهامی پامیر

تهران ـ خیابان خیام (۵۸۳) ـ تلفن ۲۹۴۴۳ ـ ۲۲۴۶۰

اقتصاد

از : ناصر نجمی

الاغگاه !

در حاشیه خبر های شهرستانهای روزنامه اطلاعات از قول خبرنگار این روزنامه در بنادر جنوب‌چنین‌آمده بود: «فرودگاه بندر بوشهر را بایدچراگاه گفت ، زیرا دیگر از وضع فرودگاه بودن خارج شده و بصورت چراگاه‌یا گذرگاه در آمده است ... و درمحوطه فرودگاه بندر بوشهر یك نوع علف خود رو سبز می شود که مورد پسند الاغهاست باین مناسبت همیشه در محوطه فرودگاه بوشهر دسته هـای متعدد احشام و الاغها که برای تعلیف می آیند موجمیزند. و این وضع تقریبا همیشه ادامه دارد و همه روز اجتماع الاغها و احشام در فرودگاه‌بندربوشهر منظره جالبی بوجود می آورد .... بطوریکه هواپیما موقعی که میخواهد در فرودگاه فرود آید مجبور است چند دور بالای فرودگاه بندر بوشهربزند تا الاغها و احشام رم کنند و از روی باند کنار روند !! بهمین جهت مردم بندر بوشهر نام‌فرودگاه اینشهرستان را «الاغگاه!» گذاشته اند . جل‌الخالق واقعا گاهی در حاشیه خبرهای مربوط بشهرستانهای روزنامه اطلاعات‌حوادث و ماجرا های شنیدنی شگفت آور دیده می شود که گاهی خواندن آنها انسان را دچار سرگیجه و سرسام میگرداند. آخر چطور ممکن است در این عصر سرعت ، فرودگاهی تبدیل به‌الاغگاه و چراگاه بشود ؟ ما شنیده بودیم که در قرن تسخیر فضا ، اراضی تبدیل به فرودگاهها برای پرتاب موشك و اسپوتنیك و غیره می شوند ولی فرودگاه تبدیل به الاغگاه شده ، این دیگر عجیب و افسانه آمیز می نماید وناگفته نگذاریم که بنظر ارادتمند چنین می نماید که متصدیان هوشمند فرودگاه بندر بوشهر که روزگاری دراز بزرگترین بندر ایران و بلکه خلیج فارس بوده است شاید برای اینکه دست بالارا گرفته و بنوعی‌با دنیای دانش امروز هم آهنگی کرده باشند چنین شاهکاری را به خرج داده اند و اگر این را قبول نکنیم لامحاله باید این تعبیر را بمطالب بالا اضافه نمائیم که این جنابان لابد، نیکو دریافته اند که بعلـت خشکی هوای امسال و طبعا بدلیل از میان رفتن مراتع و چراگاهها که نتیجه قهری آن گرسنه ماندن حیوانات و سقط شدن آنهاست . ایشان‌هم‌بسائقه حس‌ترحم‌وعاطفه آمده‌اندوفرودگاه‌بوشهر راتبدیل به علفزار وسیعی کرده اند تا حیوانات بی زبان فرمانبردار در آستان فصل پائیز بگرسنگی ودربدری و نا بسامانی مبتلانگردند و لابد آنها ماجرای رها شدن چندین صد الاغ را که در زمستان گذشته در شهر اراك بعلت نبودن علوفه و خوراك‌تا آستان مرك رانده شده بودند بیاد داشته اند وخواسته‌اند که‌این داستان‌غم انگیز حداقل در بوشهر تکرار نگردد !

باری حالامیرویم بسر حرفهای اصلی خودمان ، بدبختانه حادثه‌الاغگاه شدن فرودگاه بوشهر مطلب تازه ئی نیست و ما کم و بیش بیاد داریم که متلادر فلان‌شهر، محلی‌مناسب که‌با زحمت زیاد و هزینه سنگین و سرو صدای فراوان قرار بود تبدیل به پارك و گردشگاه عمومی و یاساختمان مطلوبی برای یك امر خیریه و یاامور اجتماعی دیگر گردد بر اثر بی حالی‌و یا بی فکری و عدم توجه فلان متصدی ومسئول‌تدریجا مبدل‌بویرانه‌شده ویا خیلی از یادگار ها و آثار قدیمی‌داریم که‌ازسند عظمت و بزرگی و شخصیت ممتاز تاریخی ماست ولی در عصر حاضر بر اثر بی توجهی و عدم مراقبت بعضی از مامورین مبدل به ویرانه و ماتمکده ئی شده است که بجای آنکه به بینندگان الهام‌تازه‌ئی برای کار و فعالیت و ساختن‌وپرداختن بدهد بعکس آنها را دچار افسردگی‌و دل مردگی و یاس و غم کرده‌است .

نگارنده بیاد دارم که چند سال قبل حین سیر و سلوك در یکی از استانهای بزرك ایران برای بازدید یکی از آثار قدیمی که بقعه و آرامگاه چند تن از سلاطین بزرك و با همت وطن ما آنجا بود به آن محل شتافتم ولی‌وقتی‌قدم‌بمحوطه‌بیرونی‌این جایگاه گذاشتم آنچنان‌آثار بی حالی وبیفکری از متصدیان بقعه دیدم و بقدری‌وضع را مغشوش و محوطه را سرشار‌ازعلف های‌هرزه وخودرو و در و دیوار را در هم ریخته و ویران‌یافتم که بیشتر التهاب و شوق مخلص تبدیل به غم‌و اندوه جانگاه و یاس گردید و درواقع از دیدن این منظره غم انگیز یك‌پارچه اندوه و تاثر شدم و جای تعجب‌نیست اگر شنیده شود که فرودگاه بوشهر تبدیل به الاغگاه شده وسراسر آن از علف های هرزه و خودرو پوشیده شود !

وامیدواریم اینگونه محل ها که بگناه دور افتادگی مورد بی مهری قرار میگیرند بر اثر توجه مخصوص متصدیان و مسئولین از این وضع زننده و سرنوشت اندوهباری که گاه و بیگاه به آن مبتلا می شوند نجات دهند .

کفتگوی مردم

نامه زندانیان

آقای احمدهاشمی مینویسد غالب زندانیان برای رفع‌مشکلات خودناچار از مکاتبه هستند که‌معمولارئیس زندان پس‌از ملاحظه‌نامه درصورتیکه اشکالی وجود نداشته‌باشد دستورارسال آنرا میدهد مقتضی است این رویه درزندان آبادان نیز مجری گردد .

امیدواری فرهنگیان

فرهنگیان گلپایگان و هم چنین فرهنگیان حوزه همدان انتصاب آقای دکتر صدیق اعلم را بوزارت فرهنك تلگرافا تبریك میگویند و اظهار امیدواری‌میکنند حقوق‌فرهنگیان ترمیم شود بخصوص وضع معلم بسامان رسیده موجبات دلگرمی فرهنگیان فراهم گردد .

تصرف ۴۰هکتار زمین

از بندرپهلوی جمعی‌از خرده‌مالکین قریه برکه ده مجاور آبکنار است تلگراف میکنند شخصی قطعه زمینی از ده آبکنار را بشماره ۷۳۸ تقاضای ثبت مینماید ودر موقع تحدید حدود مقدار چهل هکتار زمین متصرفی ما را جزو حدود ثبت خود معرفی میکند با آنکه‌درتاریخ ۱۸ر۱ر۳۷ بفرمانداری و ثبت اسناد ژاندارمری شهرستان‌بندر پهلوی شکایت نموده‌ایم تاکنون از تجاوزات این شخص جلوگیری نشده تقاضای اعزام بانرس باین نقطه ودقت در پرونده‌های ثبتی را داریم .

کوچه‌های ناحیه ٤

آقای اکبر حسینی مینویسد چون آبی که در جویهای خیابان مخصوصا کوچه‌های ناحیه چهار جریان دارد متعفن و موجب ناراحتی و سرایت امراض میگردد شایسته است درنظافت آنها اقدام شود .

موضوع تلفن نازی‌آباد

شرکت سهامی تلفن در خصوص نصب تلفن عمومی درنازی آباد که‌در شماره ۱۰۴۱۰ روزنامه اطلاعات درج شده است اطلاع میدهد : در حال حاضر تلفنهای همگانی شماره ۲۹۹۶۱ و ۲۰۲۳۱ در مغازه خواربار فروشی آقای رضا تقی‌زاده و بیمارستان‌مفرح درکوی نازی آباد نصب‌و مورد استفاده عموم میباشد ضمنا اقداماتی در جریان است که نظر اهالی محترم نازی آباد از لحاظ تلفن عمومی بیش‌از پیش تامین گردد .

گرانفروشی نانوائیها

راجع بشکایت آقای احمد پرگال در مورد گرانفروشی نانوائیهای خیابان توتونچی شرق عشرت آباد اداره کل غله‌ونان اطلاع میدهد نانوائیهای‌مزبور تحت کنترل وبازرسی دقیق ماموران غله قرار دارند و تاکنون گرانفروشی مشاهده نشده بدیهی است بمحض مشاهده تخلف نسبت به تعقیب‌متخلفین اقدام لازم معمول خواهد شد .

زلزله‌زدگان لار

جمعی از مردم زلزله زده‌لار ضمن تقدیر ازعملیات‌مامورین‌شیروخورشید سرخ تقاضامینمایند بمنظورامیدواری و رغبت مردم به ترك محل اقـدام به لوله‌کشی آب واسفالت خیابانهـا و تامین برق وساختمان دو دستگاه‌حمام عمومی در محل جدید بموازات نصب منازل گردد وباواگذاری‌زمین وپرداخت وام باقساط طویل‌المدت به آنان که بتوانند بساختن مسکن برای خود اقدام نمایند کمك ومساعدت شود .

تقاضای دون‌پایه‌ها

کارمندان دون پایه پست‌وتلگراف کاشان مینویسند قریب بیست هزار خدمتگزار صدیق بنام کارمند دون پایه در ادارات دولتی دارای مشاغل حساس اداری هستند که هریك بتفاوت از ده الی بیست سال سابقه‌خدمت دارند واین طبقه هیچگونه تامین‌به آتیه خود و فرزندانشان ندارند برای رسمی شدن خود استدعای بذل توجه مینمایند .

از اینجا و آنجا

گرما و زاد و ولد

یك دانشمند انگلیسی‌سالیان‌درازی وقت صرف نمود ودرباره توالدوتناسل به‌مطالعه پرداخت وبالاخره باین نتیجه رسید که زادوولد درمواقع آفتابی و گرمای هوا بیشتر از مواقع دیگر است !

پس از او یك دانشمند دیگر انگلیسی درباره مطالعات‌دوست‌وهمکار خود مطالعات و تجربیاتی انجام داد و صحت نظریه اولی راتائید کرد و پروفسور «ونالد ..ه .منزل » رئیس ابسرواتوار آمریکائی هاروارد نیز نظریه دانشمندان انگلیسی راتائید و تصدیق کرده‌است .

عصر جت

با بکار افتادن هواپیما های جت‌که درظرف‌چندساعت‌فاصله اروپاوآمریکارا طی میکنند . فواصل از میان برداشته میشود .

اکنون بااستفاده از هواپیمای جت می‌توان صبحانه را در لندن ، ناهار را درنیویورك وشام‌رادر سانفراسیسکو صرف کرد ...!!

قهرمان بی‌خوابی

یکی از اهالی آمریکا موفق شد رکورد پیاده روی و بیخوابی رابشکند. نامبرده مدت ۲۰۱ ساعت و ۱۳دقیقه بدون انقطاع راه پیمائی کرد و خواب بچشمان او راه نیافت .

قهرمان بی‌خوابی ۲۲ سال دارد و پس از پیاده روی طولانی خود بخواب عمیقی فرو رفت که چند روز طول کشید .

جلوگیری از دزدی

در شهر گوتنبورك واقع در سوئد نمایشگاهی از وسایل مبارزه بادزدی ترتیب داده شده و یکی ازکارشناسان پلیس تحت عنوان «چگونه باید از دزدی جلو گیری کرد» سخنرانی مینمود .

پس‌از پایان‌سخنان ناطق تماشاچیان بغرفه های مخصوص راهنمائی شدندو در غرفه‌ای که قفل‌های‌محکم وآخرین نوع بمعرض نمایش گذارده بودند ناگهان ماموران پلیس متوجه شدند که در اثنای سخنرانی ناطق قفلهای موجود د رغرفه بسرقت رفته‌است !

بیماریهای منتقله ازسك

انواع بیماری های منتقله از سك بانسان را دوازده نوع تعیین کرده‌اند. خطرناك ترین بیماریهائی که ممکن است از سك بانسان سرایت نماید بیماری هاری است .

سال گذشته‌درآمریکا ۶۱۱۵۰۰ نفر را سك گاز گرفته‌وپیش گیریهای لازم از نظر بیماری هاری به ۵۰۰ میلون دلار بالغ گردیده است .

گرچه در دنیا بیش از یك میلیون نفر در سال بوسیله سك گاز گرفته میشوند ولی تعداد تلفات هاری خیلی کم است .

مثلا در فیلیپین از ۱۴۵۰۰۰ نفر که مورد حمله سك واقع شده بودند فقط ۳ نفرمبتلا به بیماری هاری شده و درگذشتند و در بسیاری از ممالك هاری بکلی ریشه کن شده است .

فیلمهای ژاپنی

کشور ژاپن از نظر تعداد فیلم در سالهای اخیر رتبه اول‌راحائز گردیده وبیش از سایر کشور ها فیلم تولید میکند .

در سال ۱۹۵۸ در ژاپن ۴۴۳ فیلم تهیه شد و در آمریکا ۳۷۸ فیلم هندوستان. هنك‌گنك و فرانسه‌بترتیب در درجات بعدی قرار داشتند .

درسال گذشته تعداد فیلمهائی که در ژاپن تهیه شد به ۵۰۴ عددرسید.

ساعتهای جدید

کارخانه‌های سویس ساعتهای جدیدی ساخته و به بازار فرستاده‌اند .

ساعتهای مزبور مطابق مدل ساعت های قرن چهاردهم میلادی ساخته‌شده و دارای سه چرخ دنده‌ایست که با وزنه‌ای بحرکت در می‌آید و مانند ساعت‌های قرون‌وسطی‌فقط دارای یك عقربه ساعت شمار می‌باشد .

ساعت‌های جدید مورد استقبال واقع شده و خریداران فراوانی پیدا کرده است .

تعلیم شنا

طبق آمار منتشره در سال گذشته چهار میلیون نفر بوسیله شیر و خورشید سرخ و سازمان های وابسته آن در سراسر جهان شنا تعلیم گرفته و برای نجات غریق آماده‌شده‌اند .

برنامه تعلیم شنا بوسیله سازمان های شیرو خورشید سرخ کشور های مختلف همچنان‌ادامه دارد پیش بینی میشود تعداد تعلیم یافتگان در سال جاری افزایش یابد .

سیگار نعنا

مصرف‌سیگار های‌نعنا در آمریکا روز بروز افزایش می‌یابد .

در دو سال اخیر مصرف اینگونه سیگار هابه ۵درصد رسیده وپیش‌بینی میشود در دو سال آینده بیست درصد علاوه شود.

جدول

کلمات متقاطع

شماره ۱۶۳۷

۹ ۸ ۷ ۶ ۵ ٤ ۳ ۲ ۱

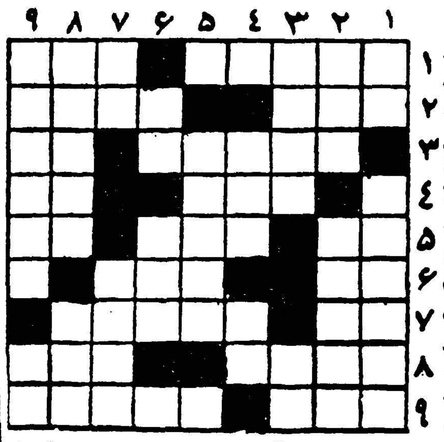

افقی: ۱ - وصفی برای دلدار خوش‌قد ۲ - وبالا - خودش سازی است‌اما دولا و سه‌لا ٤ - آن هم هست ۵ - ۲- لذیذ و گوارا - به‌آدم ۶ - های گـردن کلفت مـی گویند ۳ - ۸ - کدبانوئی کـه درخانه‌اش‌خاك ۹ تازانو است - از حرارت‌زیاد میگیرند ٤ - شهری دراروپا -اسب سرزده۵- این هم مثل وعده خوبان پایه‌ای ندارد -جزیره‌ای درمدیترانه -حرف آخر۶-داغی جگرسوزبرسینه وگاهی‌استخوان وزمانی کلیه !-قالی معروفی دارد ۷- لنگه -ازنمایشنامه‌نویسان بنام فرانسه ۸- آنجا که‌تردیدنباشد -جاری اصفهانی ۹-چیزی میان جوی ورود -عکس رخ‌یارراهم درآن دیده‌اند.

عمودی :۱-مخفف شاه -نوع مرغوبترش از بخارا می‌آمد۲- شأن -باتسبیح یکجابندمی‌کنند ۳- کشوری که چندی پیش دچار خشم شدید طبیعت شده بود -ازآن‌طرف به‌شهری میرسید ٤-آبی برای رفع‌عصبانیت -دهکده‌ای نزدیك تهران ۵- فریب نازکی‌آنرا نخورید دلهای فراوان بدان بسته است ۶- از اعداد - کارخانه معروف چینی‌سازی ۷-البته دردست دلپذیرتر است‌تابررخسار - فی‌الواقع ارزش‌دل‌آزردن ندارد ۸- رابطه‌اش باگل‌بخاطر نیمروی زوی‌آن است -موی گردن برخی چهارپایان ۹- کدام شاعراست که طبع خویشتن راچنین نداند؟ -جفت‌پنج!

حل جدول شماره ۱۶۳۶

افقی :۱- عصر اتم - حد ۲- بیرون ۳- قلع - سیمرغ ٤- واتا- دیو۵- احمق -شیاد ۶- لوط - من-سو۷-دلبری - آتش ۸- خجالت ۹- نه - انقلاب .

عمودی : ۱- عاق‌والدین ۲- لاحول ۳- ربع- مطبخ ٤-ای - تق-رجا ۵- ترسا -میان ۶-موی -شن -لق۷- نمدی -اتل۸-دریاست ۹-دوغ ودوشاب .

آگهی مناقصه

اداره مخابرات ارتش یکدستگاه مرکز دویست شماره و یك دستگاه مرکز پنجاه شماره خود کار مورد نیاز خودرا بطور C.&.F. خرمشهر به دلارو دستمزد نصب آنهارا به ریال باشرایط زیرین از طریق مناقصه خریداری می‌نماید .

۱-مشخصات فنی : الف مراکز مزبور باید از نوع‌سلکتورموتور پاگروسیار باشد .

ب-مرکز دویست شماره باید بابیست شماره‌خارجی و مرکز پنجاه شماره با پنج شماره خارجی باشد .

پ- مراکز مزبور باید بدون رابط قابل توسعه باشد (مرکز ۲۰۰ شماره از سیستم هزاری و پنجاه شماره قابل توسعه به‌یکصد شماره)

ت- تلفنهای مربوطه و کلیه وسائل نصب مراکز مزبور باباطریها ووسائل شارژ باطری و همچنین منبع تغذیه الکتریکی بدون استفاده از باطری باید جزو مناقصه منظور و پیشنهاد شود .

۲-شرایط ارجحیت : الف - سرعت در تحویل و یاتعویض عین آنها -از موجودی خود در تهران .

ب-تعهد انجام سرویس‌های لازم بادستمزد کمتر وتحویل‌یدکی‌بیشتر

پ-امکان مکالمه برای تعداد بیشتری از مشترکین در آن‌واحد.

۳-شرایط شرکت درمناقصه .

الف - اثبات دارابودن تعمیرگاه مجهز و انبار وسائل یدکی از نمونه مراکز پیشنهادی در تهران .

ب- بهای هریك از مراکز باید جداگانه تعیین و پیشنهاد گردد.

پ- پیشنهاددهندگان بایستی از ۵٪ ازمبلغ کل‌معامله‌رابحساب‌شماره ۱۳۰۹دارائی شماره۳۰ در بانك ملی ایران - شعبه فردوسی تودیع‌و اعلامیه بانکی را ضمیمه پیشنهاد خود نماید و یامعادل آن تضمین نامه بانکی بدون قید و شرط که اعتبار آن از تاریخ تسلیم تاسه‌ماه کمتر نباشد ضمیمه پیشنهاد نمایند .

ت- پیشنهاد دهندگان بایستی پیشنهاد خودرا در پاکت لاك ومهر شده تاآخروقت اداری روز (۱٤آذر۳۹) برابر با (۵دسامبر ٦۰) بدفتر توزیع اداره مخابرات ارتش واقع در جمشیدیه تسلیم و رسیددریافت دارند پیشنهادات درساعت ۸ صبح روز بعد در کمیسیون مناقصه بازو قرائت خواهد شد ،حضور پیشنهاددهندگان‌یانماینده قانونی آنها در کمیسیون مناقصه آزاد است .

ث- پس از بررسی پیشنهادات در کمیسیون نتیجه ببرنده مناقصه ابلاغ خواهد شد چنانچه برنده مناقصه از قبول ابلاغ خودداری و یاده روز پس از ابلاغ در اداره مخابرات ارتش یادر یکی از محاضر رسمی برای بستن پیمان حاضر نشود سپرده او بنفع ارتش ضبط خواهدشد (سپرده برنده شماره ۲ تاخاتمه بستن پیمان بابرنده شماره ۱مسترد نخواهدشد.)

ج-به‌پیشنهادات مشروط و مبهم و فاقد سپرده و یاپیشنهاداتیکه‌پس از تاریخ مقرره برسد ترتیب اثر داده نخواهد شد .

چ -هزینه درج آگهی و هزینه ثبت قرار داد در محضرو مالیات و هرگونه عوارض دیگر بعهده فروشنده خواهد بود .

خ- اداره مخابرات ارتش دررد یاقبول یك یاکلیه پیشنهادات مختاراست .

رئیس اداره مخابرات ارتش - سرتیپ نظام‌الدین وقار

تاسیس کلاس تربیت مربی کودك

کلاس تربیت مربی کودك تهران باهمکاری تربیت‌معلم استان‌تهران ازاول آبان ماه سال‌جاری دایروشروع بکار خواهد نمود مربیان شاغل بادردست داشتن گواهی‌از کودکستان مربوطه وبانوانیکه دارای گواهی نامه کامل متوسطه باشند میتوانند‌درکلاس مزبور شرکت نمایند دوره این کلاس یکسال ودرروزهای دوشنبه هرهفته‌از ساعت ۲الی ۵بعدازظهر دائر خواهد بود داوطلبان بادردست‌داشتن آخرین مدرك تحصیلی خود میتوانند همه‌روزه درساعات‌اداری باداره کل امور کودکستان‌ها واقع‌در وزارت فرهنك مراجعه وثبت‌نام نمایند.

ازطرف رئیس اداره کل‌امور کودکستانهازرین‌نژاد

۲-۱ آ-۲۶۳۱٤

آگهی تجدید مناقصه خرید یکهزارمتر مربع شیشه چهار میلی متری

شرکت سهامی کارخانجات قند ایران یکهزار متر مربع‌شیشه چهار میلمتری خارجی ۱۲۰×۱۸۰ میلی متر مورد نیاز واحد های تابعه را از طریق مناقصه خریداری مینماید شرایط و مشخصات‌مربوطه در قسمت بازرگانی شرکت (اداره معاملات داخلی) واقع در خیابان شاهرضا مقابل خیابان فرصت موجود بوده و پیشنهادات واصله تا آخر وقت اداری روز هشتم آبانماه ۱۳۳۹ پذیرفته میشودو درساعت ۹ صبح روز بعد رسیدگی خواهد شد .

شرکت در مناقصه به منزله قبولی کلیه شرایط مناقصه است .

۲-۱ آ-۲۶۳۰۸

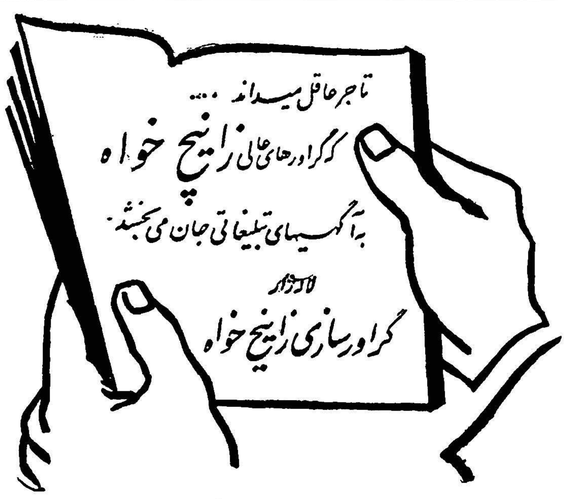

آ-۲۶۴۲٤

بیماریهای آمیزشی - مجاری ادرار- سستی وناتوانی‌مردان
خیابان صفی علیشاه
دکتر یحیی صدری

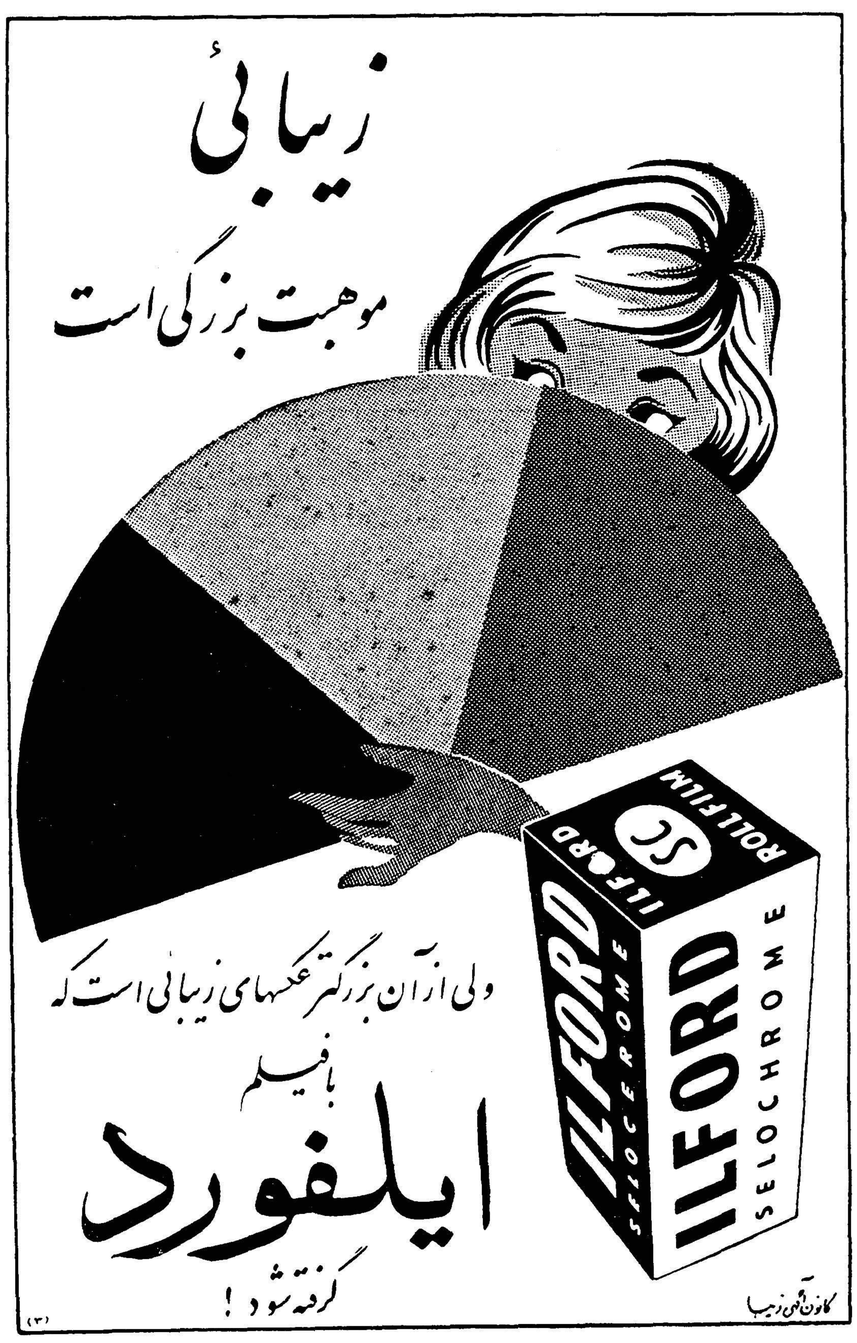

اطلاعات اقتصادی

شاهنشاه دربازدید از بانك کشاورزی فرمودند :

بانك کشاورزی درتمام شهرستانها بایدفعالیت داشته‌باشد

باید ترتیبی داده شودکه بهره بانك از ٦ درصد به ٤ درصد تقلیل یابد

بطوریکه اطلاع دادیم اعلیحضرت همایونی پس‌از بازدید از پارك‌شهر درحالیکه آقای مهندس شریف امامی نخست‌وزیر در معیت معظم‌له بودند از بانك کشاورزی بازدید کردند.

شاهنشاه از فعالیت های بانك کشاورزی ابراز رضایت فرمودندو اظهار داشتند باید بانك‌کشاورزی درتمام شهرستانها دارای شعبه بوده وفعالیت داشته باشد .

آقای دکتر اهری مدیر عامل بانك کشاورزی بعرض رسانید که نرخ‌بهره‌بانك‌برای وامهای عادی ٦درصد وبرای شرکت های تعاونی روستائی۳درصد است واین بهره بزحمت کفاف مخارج بانك‌را میکند چه‌سرپرستی شرکت های تعاونی مخارج زیادی دربردارد.

شاهنشاه فرمودند باید ترتیبی داده شود که بهره ٦درصد به ٤در صد تقلیل یابد.

آقای مهندس شریف امامی‌بعرض رسانیدند گرچه‌بانك ۵۰۰ میلیون تومان سرمایه دارد ولی این‌سرمایه کفاف احتیاجات کشاورزی کشور رانمی‌کند و باید امکانات بانك بیشتر شود.

برای تامین آب مشروب تهران بزرك

سازمان آب ۲۰۰ میلیون تومان از مردم وام میگیرد

انتقال وتصفیه و توزیع آب تهران بزرك ۹ میلیارد ریال خرج دارد

علاوه برصد میلیون تومان دریافتی ازبانك برای کارهای مقدماتی تامین آب تهران بزرك سازمان آب تهران احتیاج به دویست میلیون تومان دیگر تنخواه گردان دارد

برنامه انتقال و تصفیه و توزیع آب‌تهران بزرك از اواسط سال ۱۳۳۸ شروع شده وبرای گردش کار با تصویب‌مجلسین‌قریب‌یکهزار میلیون ریال ازبانك ملی وام گرفته شده‌است سازمان آب معتقد است‌درحدوددوهزار میلیون ریال دیگر هم برای‌تنخواه گردان احتیاج دارد تهران بزرك از شمال بارتفاعات شمیران واز جنوب تاپل سیمان وشهرری وازشرق به تهران پارس وتهران نو واز غرب تاپل کن محدود است سازمان آب‌برای تامین ۹ هزار میلیون ریال سرمایه گذاری جهت انتقال و تصفیه وتوزیع آب تصفیه شده‌مورد نیاز تهران‌بزرك طرح استقراضی ازخود متقاضیان آب را تنظیم وبدولت پیشنهاد کرده که هنوز مورد مطالعه دولت است .

سازمان آب تهران دربرنامه سوم که‌خاتمه آن سال ۱۳٤٦ است برای کار های فوق به ۵ هزار میلیون ریال پول احتیاج دارد که‌یك هزار میلیون ریال آنرا ازبانك ملی دریافت داشته و۲هزار میلیون ریال هم ازمردم جمع آوری خواهد کرد ۲هزار میلیون دیگر باید توسط دولت یاسازمان‌برنامه و یااز طریق وام تامین گردد .

مقدار هزینه سازمان آب تاسال ۱۳٤٦ برای منظور های فوق بشرح زیر است .

درسال ۱۳۳۹ و۱۳٤۰جهت احداث تاسیسات استفاده از آب سد کرج وتوزیع آن در ۲۷ کیلومتر مربع‌نواحی حومه تهران برای‌هرسال۸۰۰میلیون ریال ـدرسال ۱۳٤۱ بازهم ۲۰۰ میلیون ریال برای منظور فوق و٤۰۰ میلیون ریال برای توزیع آب سدکرج و آبهای‌زیر زمینی در نواحی معمور شمیران واطراف آن بوسعت تقریبی ۲۵کیلومتر مربع در ۱۳٤۲ و۱۳٤۳ دربرنامه ۳۹ ـ٤۰ بترتیب ٦۰۰ و ۲۰۰میلیون ریال دیگر خرج خواهد شد درسال۱۳٤۳قریب ٤۰۰میلیون ریال برای انتقال و تصفیه و توزیع آب سد لتیان درحدود تهران بزرك باید خرج شود و سپس در سال٤٤و ٤۵و٤٦ بترتیب ٦۰۰ و ۵۰۰ و۵۰۰ میلیون‌ریال دیگر هم برای تکمیل اقدامات خرج خواهدشدکه جمع‌مخارج فوق همان ۵ میلیون ریال می‌باشد.

وام

وام ۳۵ میلیون‌دلاری صندوق‌بین‌المللی پول صرف مخارج ارزی‌کشور خواهدشد

درصندوق بین‌المللی پول وبانك‌بین‌المللی روحیه مناسبی نسبت بوضع ایران‌پیداشده

خبرنگار ما گزارش میدهد ۳۵ میلیون دلار اعتباری که صندوق بین المللی پول در ا ختیار ایران می گذارد کمك ارزی است و از آن برای رفع احتیاجات‌ارزی کشور استفاده خواهد شد .

مقامات اقتصادی اظهار نظر میکنند که بعد از تصویب و اجرای برنامه تثبیت اقتصادی درواشنگتن وممالك عضو صندوق بین المللی پول وبانك بین المللی نظر و روحیه بسیار مناسبی نسبت بایران پیدا شده است و کمك ارزی صندوق بین المللی پول یکی از دلایل عمده آن می باشد واز این نظر کمك سی و پنج میلیون دلاری صندوق بین‌المللی پول دارای ارزش فوق العاده است. بطوریکه اعلام شده است علاوه بر صندوق بین المللی پول دولت امریکا نیز اعتبارات بیشتری در اختیار ایران می گذاردو این کمك ها هم معمولا ، از طریق صندوق وامهای عمرانی امریکا داده میشود برنامه تثبیت اقتصادی که چندی قبل توسط دولت ایران تهیه ومورد تایید مقامات امریکائی قرار گرفت عبارت بود از محدودیت ورود کالا های تجملی و صرفه جوئی درمصرف ارز اتخاذ سیاست پولی واعتباری برای جلوگیری از ترقی قیمت ها و بالاخره صرفه جوئی در مخارج اداری و حذف مخارج زائد برای متعادل ساختن بودجه عمومی کشور

شیشه

قیمت شیشه درترقی است

بازارگرفتار مضیقه شیشه داخلی‌است

بازار شیشه بعلت فصل مصرف گرم ومحکم است قیمت‌هادردوهفته قبل بازهم ترقی کرد.

همانطوریکه قبلا پیش‌بینی کرده بودیم بعلت عدم ورود شیشه ژاپنی که‌قسمت اعظم احتیاجات کشوراز حیث شیشه ۲و۳میلیمتری از آن تامین میشد زمینه شیشه‌در فصل رونق کمبود مورد دیگری که در کم‌شدن زمینه تاثیر داشت تعطیل کارخانه شیشه سازی داخلی بود زیرا.در نتیجه آن جنس داخلی بسیار کم‌شد وقیمت‌شیشه خارجی وموجودی داخلی ترقی کرددرحال حاضر باوجود براء افتادن‌کارخانه هنوز بازار در مضیقه شیشه داخلی است وقیمت آن برای مصرف‌کننده ۱٤۰ ریال است شیشه خارجی هم که‌دراثر عدم وجود شیشه داخلی و کمی موجودی شیشه‌ژاپنی مصرف زیاد پیدا کرده ترقی قیمت دارد، بطوریکه۲میلیمتری روسی به ۱٤۰ ریال ژاپونی به ۱۵۰ ریال بلژیکی به ۱٦۰ریال رسیده است . نکته جالب توجه ورود شیشه دومیلیمتری بلژیکی است معمولا شیشه ۲ میلیمتری بلژیکی بعلت بالا بودن قیمت وعدم امکان رقابت باجنس مشابه داخلی و ژاپنی و اروپای شرقی هیچوقت وارد ایران نمیشد امادر این جریان در اثر ترقی‌قیمت وامکان صدور فوری از بلژیك به ایران (درمدت یکماه حمل و به بازار تهران رسید) یك پارتی وارد شد .شیشه۳میلیمتری هم بازار رضایت‌بخشی دارد قیمت انواع‌آن بشرح زیراست.

بلژیکی ۲۳۵ ریال ژاپونی ۲۲۵ ریال یوگسلاوی ۲۰۰ ریال چهار میلیمتری بلژیکی ۳۱۰ریال ژاپونی ۲۸۵ ریال چکسلواکی ۲٦۰ ریال ٦میلیمتری بلژیکی ٤۲۵ ریال‌ژاپنی ٤۰۰ ریال چکسلواکی ۳۷۵ ریال.

ارز

بهای دلار ولیره وفرانك فرانسه وسویس ولیر، ایتالیا تنزل‌کرد

معاملات ارز دربازار آزاد عادی است ولی معاملات انواع ارزاسکناس جریان دارد ونرخها نسبت به‌روز گذشته چندان تفاوتی نکرده . فقط دولار نقد با۵۰٪ریال ـپوند نقد با۱ریال ـ پوند حواله تلگرافی با ۵٪ ریال فرانك فرانسه با ۵ریال ـ لیر ایتالیا حواله با۱ریال وفرانك‌سوئیس نقد با۷۵٪ ریال تنزل خرید وفروش شد وبقیه انواع ارزثابت بودند.

بهای انواع ارزدربازار آزاد درآخروقت دوشنبه بقرار ذیل‌بود.

دولار نقد ۸۱ر۵ریال ـحوالهٔ تلگرافی ۸۱ر۵۰ ریال ـ پستی۸۱ ریال ـپوند نقد ۲۳٤ریال ـ حوالهٔ تلگرافی ۲۲۷ر۵ریال ـ پستی ۲۲۷ ریال ـ مارك نقد ۱۹ر۲۰ریال ـحواله ۱۹ر۲۵ریال ـفرانك فرانسه نقد ۱۷۰ریال ـ حواله ۱۷۰ریال ـهزارلیرایتالیا نقد ۱۳۰ریال ـحواله۱۲۹ ریال ـفرانك سوئیس نقد ۱۸ر۷۵ ریال ـحواله ۱۹ریال ـلیره ترك اسکناس بزرك ٦ر۵۰ریال ـحواله ۷ریال ـروپیهٔپاکستان ۱۱ر۸۰ریال روپیهٔ هندوستان ۱۲ریال

طلا

بهای دلار مکزیك و بیست‌دلاری ترقی کرد

معاملات مسکوکات دربازارآزاد یکدورهٔ عادی‌راطی میکندونرخها نسبت بروز قبل فرقی نکرده‌اند فقط بیست‌دلاری ۱۰ریال ـ دولارمکزیك ۱۰ریال طلا۵٪ ریال افزایش بهاء پیداکرده‌اند وبقیه انواع مسکوکات نسبت‌به‌روز گذشته ثابت بودند.

بهای انواع مسکوك دربازار آزاد درآخر وقت روزگذشته بقرار ذیل بود:

پهلوی۷۰۲ریال ـنیم‌پهلوی ۳۵۸ریال ـربع‌پهلوی ۱۸۰ریال ژرژقدیم ۷٦۰ریال ـژرژجدید ۵۷۰ریال ـ لیره عثمانی قدیم ٦۵۰ریال ـلیره‌عثمانی جدید ٤۹۰ریال ـ۱۵مناتی ۱٤۰۰ریال ده مناتی ۱۰۰۰ریال ـ۵مناتی ۳۹۵ریال‌ـبیست‌دولاری ۳۲۲۰ریال ـدولار مکزیك ۳٦۸۰ ریال‌ـ شمش طلامثقالی ٤۲۹ریال ـنقرهٔ قدیم ۱۰۲ریال ـنقرهٔ جدید ۲۲ریال

لاور و لاین

شرکت سهامی دلتا بنمایندگی کشتیرانی لاورولاین باطلاع‌بازرگانان محترم میرساند در نیمه اول ودوم اکتبر ۱۹٦۰ کشتی‌های لاورالاورد- وانجلینالا ورودایریس واریس برای

بنادر مدیترانه وایتالیا وتریست

بارگیری می‌کنند .

خواهشمند است برای کسب اطلاعات بیشتر درخرمشهر به

شرکت سهامی دلتا

تلفن‌های ۲۲۰۳و ۲۲۰٤ و در تهران خیابان سعدی سرای‌صدقی نژاد شرکت سهامی دلتا تلفن ۳۵۵۳٦ مراجعه نمایند .

گردونه آ ـ۲٦٤۳۸

از غرفه « نوالوکس NOVALUX »

واقع درقسمت شمالی‌سالن شماره ٤ نمایشگاه صنایع آلمان

بازدید فرمائید . شرکت‌سهامی تام ـ تلفن ۳ـ۳۰۳۹۸۱

۳ـ۱۰ آ ـ۲۵۲۸۲

شرکت تعاونی مستاجرین

ازشرکاء محترم تقاضا دارد چون جلسه مجمع عمومی فوق‌العاده مورخه ۱۷ـ۷ـ۳۹ بعلت عدم حضور تعداد کافی رای رسمیت نیافت برای تشکیل جلسه دوم وآخر مجمع عمومی فوق‌العاده روز یکشنبه هشتم‌آبان ماه۱۳۳۹ساعت چهارونیم بعدازظهر درمحل شرکت واقع در خیابان شاه آبادکاشی شماره ۲۲تشریف‌فرماشوند دستور عبارت‌است ازهمان اتخاذ تصمیم نسبت به‌اصلاح‌دوماده ازاساسنامه آ ـ۲۳۷٦۱

کشاورزان و باغداران

حتما از تراکتورهای دستی که شخم ـوجین ـنهرکنی ـ درو و بارکشی میکنند درغرفه‌هاکودرقسمت جنوبی سالن شماره ۷ نمایشگاه صنایع آلمان دیدن کنید.

شرکت

*شرکت «سی‌ـام‌ـپی»بامسئولیت محدود برای خرید و فروش ماشین های سنگین و لوازم یدکی و حق العمل کاری و قبول نمایندگی خارجی و انجام کلیه امور بازرگانی با سرمایه سه میلیون ریال‌بمدیریت آقایان دکتر مهندس حسن احمدی مرندی و پانایوتی پیلدیس ودانوپولو تاسیس شد

*سرمایه شرکت سهامی فرد شمیران از سیصد هزار ریال به ششصد هزار ریال افزایش یافت

مقایسه قیمتها درشهرستانها

بهای متوسط عمده فروشی انواع محصولات کشاورزی در تهران و شهرستانها طی هفته گذشته تقریبا ثابت بوده است گزارشی که ذیلا از نظر خوانندگان می گذرد مقایسه ای است بین نرخهای عمده فروشی محصولات مختلف‌کشاورزی در دو هفته اخیر در تهران و شهرستانها که بااستفاده ازگزارش بهای محصولات وزارت کشاورزی تهیه و تنظیم گردیده است ـ این گزارش مقایسه قیمت ها را دربایان شهریور ماه جاری با هفته بعدی آن در پایان روزهفتم مهر ماه‌امسال نشان میدهد :

نرخ متوسط عمده فروشی گندم در هفته اخیر در نقاط مختلف‌بشرح زیر بوده است

گندم : تهران کیلوئی ۳ر٦ریال اهواز ۷ ریال ـ بروجرد ۷ر۵ ریال اصفهان ٦ر۱ ریال ـ کرمان ۷ریال کرمانشاه ۵ر۵ ریال ـ مشهد ٦ ریال ـ رشت ٦ر٦ ریال ـ سنندج ۷ر۵ ریال ـ شیراز ٦ر۲ ریال ـ زاهدان ۷ر۳ ریال ـ (کرمانشاه ارزان ترین وزاهدان گران ترین نرخ) .

برنج (صدری) : مظنه برنج نیز در دو هفته اخیر در بیشتر نقاط ثابت بوده است معهذا در اصفهان ۱ ریال تنزل کرده ودررشت ۱ریال ودرسنندج ۲ریال ترقی نموده‌است. نرخها بقرار زیر بوده است : تهران ۱۷ ـ کرمان ۲۸ ـ کرمانشاه ۲٤ رشت ۲۰ ـ سنندج ۲٤ ـ زاهدان ۲۸ ریال (اصفهان ارزانترین و کرمان و زاهدان گران ترین‌نرخ)

پنبه بومی : بهای پنبه بومی فقط‌در اصفهان ۱ ریال و کرمان ۱ ریال تنزل داشته ودر بقیه شهرستانها ثابت بوده و نرخها بدینقرار بوده است : تهران ۳٤ـاهواز ۳۳ ـ بروجرد ٤۲ ـاصفهان ۳۹ـکرمان ٤۰ـکرمانشاه ٤۰ مشهد ۳۵ ـ زاهدان ٤٦ (اهواز ارزانترین و زاهدان گران ترین نرخ .)

پشم : (ناشور الوان) ـ بهای‌پشم ناشور الوان فقط در اهواز ۲ ریال‌ـ اصفهان ٦ ریال ـکرمان ۵ ریال تنزل داشته است در بقیه نقاط فرقی نکرده و نرخها بدینقرار بوده‌است: تهران ٤٦ـاهواز ۵۰ـبروجرد ٦٦ـ اصفهان ۵۹ـکرمان ۹۵ ـ کرمانشاه ٦۹ ـمشهد ۵۰ ـ سنندج ۵۵ ـ شیراز ٤۲ ـ زاهدان ٤۳ ـ (شیراز ارزانترین و کرمان گرانترین‌نرخ)

روغن : (حیوانی) ـ بهای روغن در شهرستانهای زیر تفاوتهائی بدین شرح نموده است :

تهران کیلوئی ۳ ریال ـ اهواز ۲ ریال ـ اصفهان ۱ ریال افزایش یافته ودر شیراز ۳ ریال تنزل داشته ودر سایر نقاط فرقی نکرده وبهای آن ثابت بوده ونرخها بقرار ذیل بوده است :

تهران ۱٦۸ ریال ـ اهواز ۱۵۲ ـ بروجرد ۱٦۰ ـ اصفهان ۱۷۰ ـ کرمان ۱٤۵ ـ کرمانشاه ۱۵۸ ـ مشهد ۱٤۰ ـ رشت ۱٦۳ ـ شیراز ۱٦۵ ـزاهدان ۱۲۰ـ (زاهدان‌ارزان ترین و اصفهان گران ترین نرخ)

گوشت گوسفند: (با استخوان) بهای گوشت گوسفند بدین قرار بوده است :

تهران ۵۳ ـ اهواز ٦۰ ـ اصفهان ۵۳ـکرمان ٤۵ ـ کرمانشاه ۵۰ـ مشهد ٤۳ ـسنندج ٤۸ ـ شیراز ۳۳ر۵ ـ زاهدان ٤۰ (شیرازارزان ترین و اهواز گران ترین نرخ)

شرکت سهامی هریس ارزش دعوت میکند که :

تراکتورهای پرکینز دیزل کامیون و موتورهای کروپ

را در نمایشگاه صنعتی آلمان ببینید

شرکت کشتیرانی روبی

وابسته بشرکت سهامی باروکشتیرانی

بانهایت افتخار دائرشدن خطوط کشتیرانی

MARCHE SSINI Lines مارچه سینی

مخصوص حمل‌کالاهای صادراتی ایران وبالعکس را باطلاع بازرگانان‌محترم میرساند. کشتی‌های نوساز وسریع‌السیر این شرکت‌ازبنادر خرمشهر وبوشهر بارگیری و ببنادر:

لهاور ـ دانکرك ـ لیورپول ـ انورث ـ روتردام

هامبورك وبرمن

حرکت نموده درمدت سی روزکالاهای صادراتی ایران را درهامبورك تحویل میدهد

اینك برنامه بارگیری درسه ماه آینده اعلام میشود

کشتی اوریویادس «سفر٦» درتاریخ ۱۱ اکتبر برای تخلیه بخرمشهر وارد واز ۲۳اکتبر الی۱۰ نوامبر کالاهای صادراتی را بارگیری خواهدکرد.

کشتی اینتگیری تاس «سفر۷» درتاریخ ۱۹ اکتبر برای تخلیه بخرمشهر وارد واز ۵ نوامبرالی بیست نوامبر کالاهای صادراتی را بارگیری خواهدکرد.

کشتی گلیفادا «سفر۸» درتاریخ ۱۸ نوامبر برای تخلیه بخرمشهر وارد واز ۳۰ نوامبر الی ۱۵ دسامبر کالاهای صادراتی را بارگیری خواهد کرد.

کشتی تی.بی.ان «سفر۹» درتاریخ ۱۹ دسامبر برای تخلیه بخرمشهر وارد واز ۲ ژانویه الی۱٦ ژانویه کالاهای صادراتی را بارگیری خواهدکرد.

خواهشمنداست برای تامین‌جا و تعیین‌کرایه وکسب اطلاعات بیشتر به:

نماینده کل درایران

تهران: خیابان امیرکبیر شماره٤۲ تلفن ۳۰٤۵٤۰ـ۳۰٤۸۲۵

تبریز: خیابان شهناز تلفن ۲٤۷٦

بوشهر: آقای عبدالکریم کازرونی

خرمشهر: خیابان بی‌سیم شماره ۱۸ تلفن ۲۹٦۰ ـ ۳٦۷۷

مراجعه فرمائید

بمنظور تشویق صادرات نظریات بازرگانان‌صادرکننده ازهرجهت تامین‌خواهدشد

گردونه آ ـ۲٦۳۹۰

بهلر

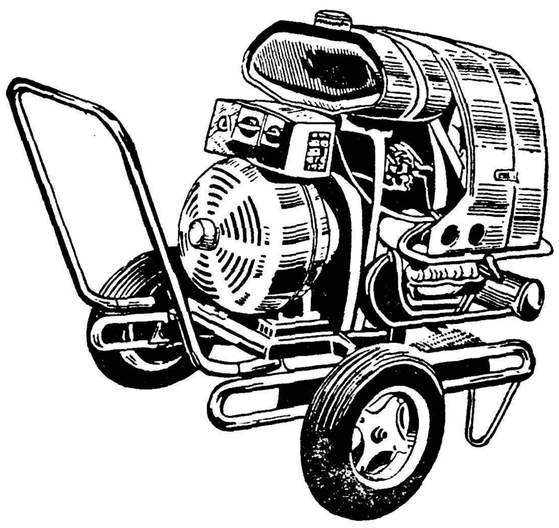

ماشین جوشکاری الکتروبا ۲۵۰ آمپر با موتور فولکس واگن

شرکت سهامی خشکه و فولاد تهران خیابان عباس ساختمان بهلر تلفن ۳ـ۳۰۲۵۷۱

BÖHLER

حق من

هم میتوانم لوله‌های مخصوص ساخت مانسمان را سرهم متصل کنم. این لوله‌ها در درجه اول برای آبیاری ساخته شده‌اند. با این لوله های ساخت مانسمان میتوان صحرای خشک را بگشتزار سرسبز زخرم تبدیل کرد.

این لوله‌ها طوری ساخته شده اند که با سرعت و سهولت بهم متصل و از هم جدا میشوند. بهمین جهت در محلهای مختلف میتوان از آنها استفاده کرد و در عین حال برای انتقال آب بدون احتیاج بنهر کشی نیز میتوان آنها را بکار برد.

یدک کشهای «پورشه دیزل» ساخت مانسمان نیز در سراسر جهان از نظر صرفه جوئی یکی از عوامل مهم کشاورزی بشمار میروند. این وسیله تقلیه بآسانی برای مصارف و موارد استعمال در قسمتهای مختلف کشاورزی قابل استفاده است.

لطفاً از غرفه ما در پای برج مانسمان در محل نمایشگاه صنعتی آلمان در تهران دیدن بفرمائید.

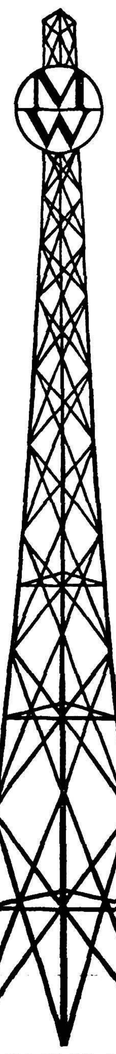

MANNESMANN
مانسمان - دوسلدورف

برای کسب اطلاعات بیشتر به نشانیهای زیر مراجعه فرمائید:

برای کارگاهها و لوازم و تجهیزات فنی: هیئت مهندسین شرکت مانسمان اکسپرت با مسئولیت محدود در تهران، تلفن ۶۹۱۲۱ - برای کالاهای بازرگانی: شرکت سهامی صنایع جدید، تهران، تلفن ۳۸۷۲۴

نویسنده لبنانی، ایرانیان را به توجه به دنیای عرب دعوت کرد

ساعت پنج روز یکشنبه ۱۷ مهرماه آقای «کمال عثمان سنو» روزنامه نگار لبنانی در شورای نویسندگان روزنامه اطلاعات نطقی ایراد کرد.

وی بسال ۱۹۳۰ درشهر صیدا در لبنان متولد شده وازهفده سالگی در چندروزنامه بزرگ لبنانی بخبرنگاری و روزنامه نگاری پرداخته واکنون سر دبیری کل «الکفاح» و «مجله الاحد» رادر بیروت بعهده دارد.

نامبرده خطاب بآقای مسعودی چنین گفت:

پیش از آنکه بتهران بیایم همیشه اسم اطلاعات رادرمیان خبرگزاریهای مختلف جهان می‌شنیدم وباین نام اخبار ومقالات میدیدم. این شهرت جهانی را شما باکوشش وپشت کار وصمیمیتی که نسبت باین موسسه دارید پایه گذاری کردید موفقیت نتیجه دردهای جسمانی ورنجهای درونی وخستگی فکرومراعات وجدان است اکنون شمانتیجه سی و پنج سال مبارزه وکوشش خودرا در لابلای صفحات این روزنامه ملاحظه میکنید.

ناطق افزود وقتی دیروز باسناتور مسعودی درباره اطلاعات صحبت میکردم ازایشان پرسیدم آرزوی اینهمه توسعه را برای موسسه خود داشتید؟ بمن جواب دادند امروز هم آرزوهای من کمتر ازسی وپنج سال پیش نیست.

آقای سنور سپس به مجله عربی اطلاعات (الاخاء) اشاره کرد وآن را ستاره درخشان جدید اطلاعات ووسیله خوبی برای آشنائی و نزدیکی ممالک مسلمان نامید. وی گفت «الاخاء» پلی است برای وصول به تفاهم وهماهنگی بیشتر حامل پیام مقدسی است که شایسته تقدیر واحترام از طرف همه ماست ناطق مخصوصا به سنهم آقای سناتور مسعودی و آقای دکتر مشکور وهمه کسانیکه دراین مجله انجام وظیفه می‌نمایند اشاره کرد.

آقای کمال عثمان سنودر پایان خطاب به نویسندگان ایرانی اعلام داشت متوجه دنیای اسلام و عرب شوید روابط دوستی رابامللل اسلام وعرب تقویت کنید. وقتی مطلبی مینویسید درباره ملتهائی که آنرا میخوانند فکر کنید. مادردنیائی هستیم که ملت‌های آن بیدار شده‌اند، نیات خیر را باقلمهای خود تقویت کنید.

ازهمگی شما سپاسگزارم وموفقیت کامل رابرای شما خواهانم و تشکرات خود را به آقای مسعودی که همان مقام نورث کلیف (پیشرو مطبوعات انگلستان) رادرایران دارند تقدیم می‌کنم.

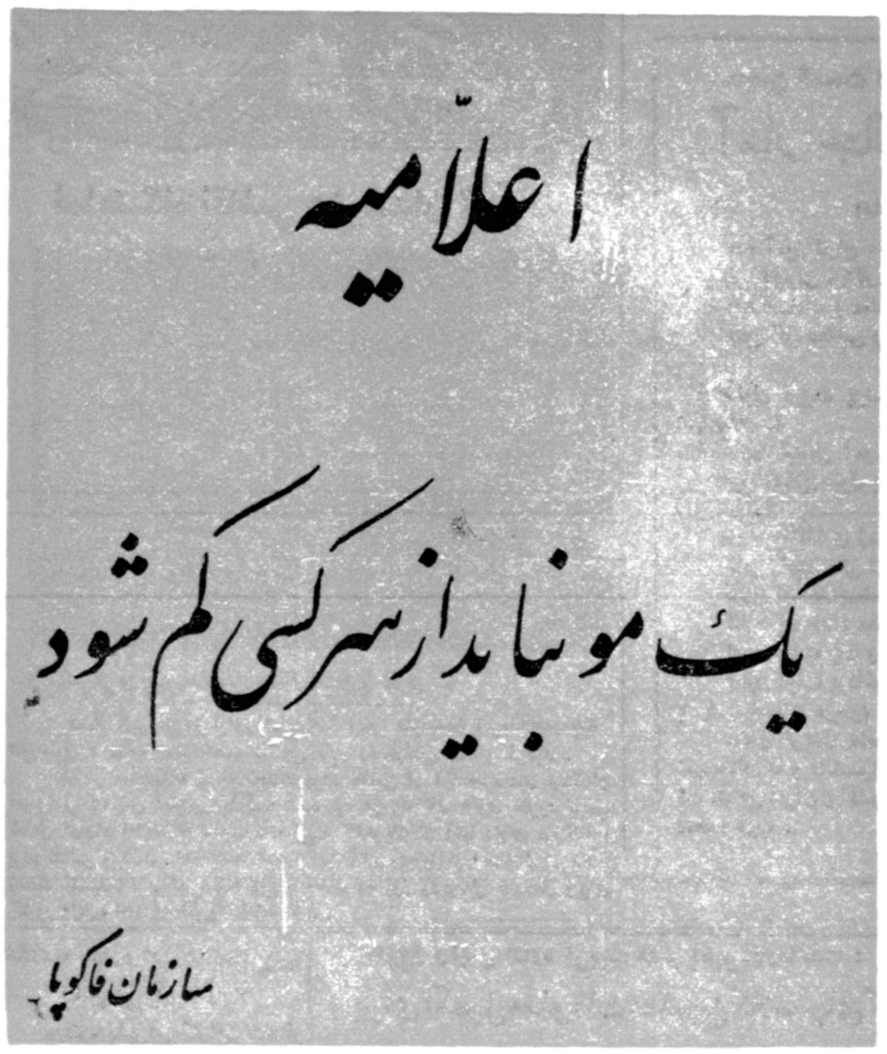

این مسئله‌ایست که باید مورد توجه قاطبه ملت قرارگیرد

آ ـ ۲۶۳۵۴

کلاسهای آزاد خط هنرهای زیبای کشور

از این تاریخ الی آخر مهرماه ۱۳۳۹ از داوطلبان خوشنویسی از ساعت چهارونیم الی شش بعدازظهر روزهای شنبه، دوشنبه، چهارشنبه درمحل کلاسهای مزبور واقع درخیابان خانقاه جنب کوی بصیرالملک ـ هنرستان هنرهای زیبا ثبت‌نام بعمل می‌آورد.

۵ـ۱ آ ـ ۲۳۱۸۵

ازانواع محصولات (دی ـ ال ـ و) درنمایشگاه صنعتی آلمان سالن ۷ غرفه ۷۰۸ دیدن کنید

آ ـ ۲۶۳۵۰

تشکر و سپاسگزاری

از اقوام ودوستان مخصوصا از آقایان روسای محترم دوائر و همکاران موسسه اطلاعات که‌در مدت بستری‌بودن‌درمنزل عیادت‌فرموده ومتوالیا بوسیله تلفون ابراز عنایت میفرمودند تشکر وسپاسگزاری مینمایم وامیدوارم که‌این‌مودت وصمیمیت همیشه بین همکاران محترم بایدار مانده وسلامتی همگی را ازخداوند خواستارم.

آ ـ ۲۳۷۷۳ حسین مهینی

اهالی خیابان آرامگاه

ازبذل‌توجه جناب آقای مدیرکل غله ونان که موافقت به انتقال یك‌باب نانوائی بربری‌به‌این محل جنب مسجد رشیدی‌فرموده ورفع احتیاج اهالی شده سپاسگذاری نموده توفیق معظم‌له رادر راه خدمت به‌نوع ازخداوند متعال خواستارند.

آ ـ ۲۳۸۰۷

فرهنگی

نمایشگاه نقاشی هنرمندان آمریکا

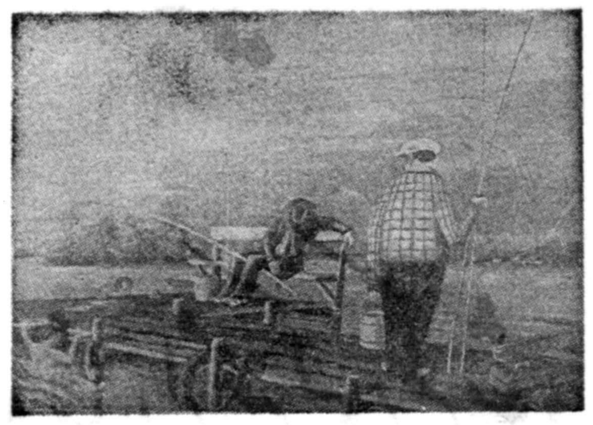

ماهیگیری دردریاچه «آیووا» اثر :ویلین کتری

بعداز ظهر دیروز اولین نمایشگاه آثار هنرمندان آمریکاکه‌درمجله «فوردتایمز» بچاپ رسیده‌است درمحل تالار رضاعباسی افتتاح گردید .

دراین نمایشگاه تعداد شصت پرده نقاشی از آثارهنرمندان ونقاشان امریکائی بمعرض نمایش گذاشته شده بود مجموعه‌های هنری «فورد تایمز» شامل دوازده نمایشگاه ، جداگانه است که‌هریك از آنها دارای سی‌تابلوو پرده نقاشی میباشد . درساختن مجموعه‌این آثار متجاوز از ۶۰۰نقاش‌امریکائی زحمت کشیده‌اند . نمایشگاه مزبور بمدت ده روز وزیرنظر هنرهای زیبای کشور واداره اطلاعات امریکا ادامه دارد .

دومین قسمت از :

آمار جالبی از فرهنگ

آمار معلمین

عده آموزگاران ۴۰٫۵۰۰ نفر
عده دبیران ۱۱٫۲۹۸ نفر
عده استادان و معلمین دانشکده ها ۲۷۷۳ نفر
جمع کل معلمین و استادان کشور ۵۴۵۷۱ نفر

قوانین

قانون تربیت پزشك برای ادارات فرهنك بخش ها و شهرستان ها
قانون تبدیل آموزگاران پیمانی به رسمی
قانون اصلاح‌حقوق بازنشستگی قضات، پزشکان وکارمندان آموزشی .
قانون واگذاری زمین به تحصیل کرده های کشاورزی
قانون امور مالی دانشگاه
قانون استخدام‌معلمین خارجی‌برای دانشکده های‌شهرستانها
قانون استخدام معلمین مدارس فنی‌و حرفه ای‌و کشاورزی
اصلاح ماده یك وسه قانون اعزام محصلین ایرانی بخارجه
قانون اجازه پرداخت ۶۰۰ لیره انگلیسی بدانشگاه کمبریج به پاس خدمات مرحوم ادوارد براون .
قانون تربیت متصدیان آزمایشگاه های دانشکده های شهرستان ها و دانشسرای عالی موافقت نامه فرهنگی بین دولت شاهنشاهی ایران و کشور های ایتالیا . بریتانیای کبیر وجمهوری متحده عرب .

بقیه دارد

اطلاعیه اداره اموردانشجویان اعزامی به خارجه

دوفقره پذیرش گواهی شده‌از سر پرستی آمریکا بنام آقایان داریوش صدری و مرتضی پور واسعی واصل نامبردگان جهت‌اخذ پذیرش خودبه‌اداره اموردانشجویان اعزامی به خارجه مراجعه‌فرمایند.

اطلاعیه وزارت فرهنك

باطلاع داوطلبان استفاده از بورسهای انرژی اتمی وهوا شناسی شرکت ملی نفت ایران می رساند که امتحان مسابقه ساعت ۹صبح روز سه شنبه دهم آبان در اطاق شماره ۱۰۳ ساختمان فیزیك دانشکده علوم به عمل خواهد آمد

امروز رئیس اداره تربیت معلم بخبرنگارماگفت :

برای تکمیل معلومات معلمین کلاسهای کارآموزی تشکیل گردید

امروز آقای نظری رئیس اداره تربیت معلم‌طی‌یك مصاحبه‌اختصاصی بخبر نگار ما گفت بطور کلی نظر اداره تربیت معلم این است که از دوراه نسبت‌ببالا بردن سطح‌معلومات معلمین کمك کند .

اول تکمیل و توسعه دانشسراهای مقدماتی است روی این هدف کلاس های‌یك‌ساله تربیت معلم‌در دانشسرا های تهران و شهرستانها تشکیل‌شده این کلاسها که در سال گذشته جنبه آزمایشی داشت در سال جاری در تهران و شهرستانها رسما تشکیل شد منجمله در استان تهران در دو محل دانشسرای مقدماتی پسران و یکی هم در ساختمان جدیدی در خیابان سینا بیش از ده کلاس برای دختران تشکیل یافته است • در این کلاسها کسانی پذیرفته میشوند که دارای دیپلم متوسطه باشند آقای نظری افزود با مصاحبه ای که با متخصصین تعلیم و تربیت واشخاص ذیصلاحیت شده در این کلاسهای یکساله تربیت معلم که مدت آن ۱۰ماه است روشهای نوین تدریس در هر یك از رشته های علوم.زبان فارسی • علوم اجتماعی مخصوصا علوم تربیتی و روان شناسی تدریس میشود . در دو دانشسرای تهران جمعا ۵۰۰ نفر از دیپلمه ها سرگرم فرا گرفتن روشهای نوین میباشند ازاین عده در حدود ۴۶۰ نفر دختر و ۴۰ نفر پسر میباشند آمار نشان‌می دهد که تعداد داوطلبین دختر برای فرا گرفتن فن آموزگاری بیشتر از پسران است من فکر میکنم روی این اصل است که پسران در جستجوی مشاغل دیگری هستند که حقوق و مزایای آن‌بیشتر از حقوق‌آموزگاران است •اگر حقوق آموزگاران هم تراز با رشته های دیگر اجتماعی بشود پسران نیز به آموزگاری وفن تعلیم و تربیت راغب تر خواهند شد و بر تعداد داوطلبان پسر افزوده می شود • رئیس اداره تربیت معلم درباره داوطلبان کلاسهای تربیت‌معلم افزود از اینطریق با کوشش وزارت فرهنگ و ادارات تعلیم معلم شاید بتوانیم‌آموزگارانی بدبستانهابفرستیم که با روش های متناسب با علوم تربیتی و روان شناسی محصلین را تربیت کنند • در سابق کسانیکه برای آموزگاری دبستانها در نظر گرفته میشدند دارای معلومات سیکل اول بودند و پس از دو سال آموزگار میشدند اکنون قدم موثری‌که فرهنگ برداشته اینست‌که اشخاص دیپلمه پس‌از طی یکسال کلاس تربیت‌معلم واردخدمت میشوندوبدینترتیب‌یکی‌از نظرات وزارت فرهنگ در بالا بردن سطح معلومات معلمین ازاین راه فراهم و برآورده‌شده است •

نظر دوم مسئله تعلیم و تربیت است که با تحولات اجتماعی و پیشرفتهائی که‌درسایر شئون‌اجتماعی شده مستلزم آنست‌که سطح‌معلومات آموزگاران بالا تر رود برای این منظور معلمین باید وسیله جلساتی که تشکیل میدهند در باره بهترین روشها در تعلیم و تربیت سطح معلوماتشان را بالا ببرند •یکی دیگر از اقدامات وزارت فرهنگ مخصوصا ادارات تربیت معلم تشکیل کلاسهای کار آموزی برای آموزگاران است و ازاین طریق علاوه بر آشنا کردن معلمین بروش های صحیح تعلیم و تربیت و بالا بردن سطح معلومات آنهامطابق قانون‌مصوب ۱۶اردیبهشت سال ۳۸ آموزگاران بتوانند وضع استخدامی خود رادر وزارت فرهنگ تثبیت کنند واز صورت پیمانی به رسمی تبدیل شوند و بدین طریق تعداد زیادی از آموزگاران از پیمانی به رسمی تبدیل شده اند • در تمام مراکز استانها و شهرستانها کلاسهای کار آموزی‌برای آموزگاران دایر است و در قراء و قصبات بمناسبت اینکه امکان تشکیل کلاس بواسطه نبودن مدرس مقدور نیست آموزگاران‌در تعطیلات‌تابستانی در مراکز استانها و شهرستانها دوره کلاس راطی نموده‌و وضع استخدامی خود را از پیمانی برسمی تغییر می دهند آقای نظری در پایان گفت رویهمرفته هدف کلی و اساسی‌اداره تربیت معلم از یك طرف بالا بردن سطح معلومات و یاد دادن روش‌های تازه به معلمین فعلی است و ازطرف دیگر با تعمیم کلاسهای یکساله معلم که از امسال در تمام مراکز استانها وپاره ای از شهرستانها تشکیل‌شده توفیق خواهد یافت که آموزگاران مجرب تر و آشنا بروش های تعلیم وتربیت بکلاسها بفرستد. بااطلاعی که از طرز فکر آقای دکتر صدیق وزیر فرهنگ داریم و اینجانب نیز از شاگردان ایشان در دانشسرای عالی بودم اطمینان داریم‌که بموازات فکر های فنی و تربیتی نسبت به بهبود وضع زندگی آموزگاران هم ایشان اقداماتی خواهند فرمود تادر آینده آموزگاران بهتربتوانند وظایف خطیر تعلیم و تربیت را برای نسل آینده انجام دهند •

WERNER & PFLEIDERER

اشتوتگارت ـ آلمان

در

نمایشگاه صنعتی آلمان (هال شماره ۳ غرفه ۳۳۲)

دستگاه کامل اتوماتیك نان پزی

درحال کار بمعرض نمایش گذارده میشود

محصولات دیگر این‌کارخانه:

دستگاه کامل واتوماتیك تهیهٔ بیسکویت
دستگاههای مخصوص خشك کردن برای‌مصارف مختلف
ماشین آلات مربوط به صنایع شیمیائی وپلاستیك سازی
انواع پرسهای هیدرولیکی ـ آکومولاتور ـ پمپهای فشاری
انواع کمپرسور ـ دستگاههای تنظیم

نمایندهٔ انحصاری درایران

شرکت آدولف گلویه (ایران) بامسئولیت محدود

خیابان سعدی ـ ساختمان اردکانی ـ تلفن: ۳۰۲۸۷۸ـ۳۲۸۳۲

آ ـ ۲۶۳۵۲ ـ۱ـ سازمان آوازه

زمستان نزدیک میشود خود را آماده کنید !

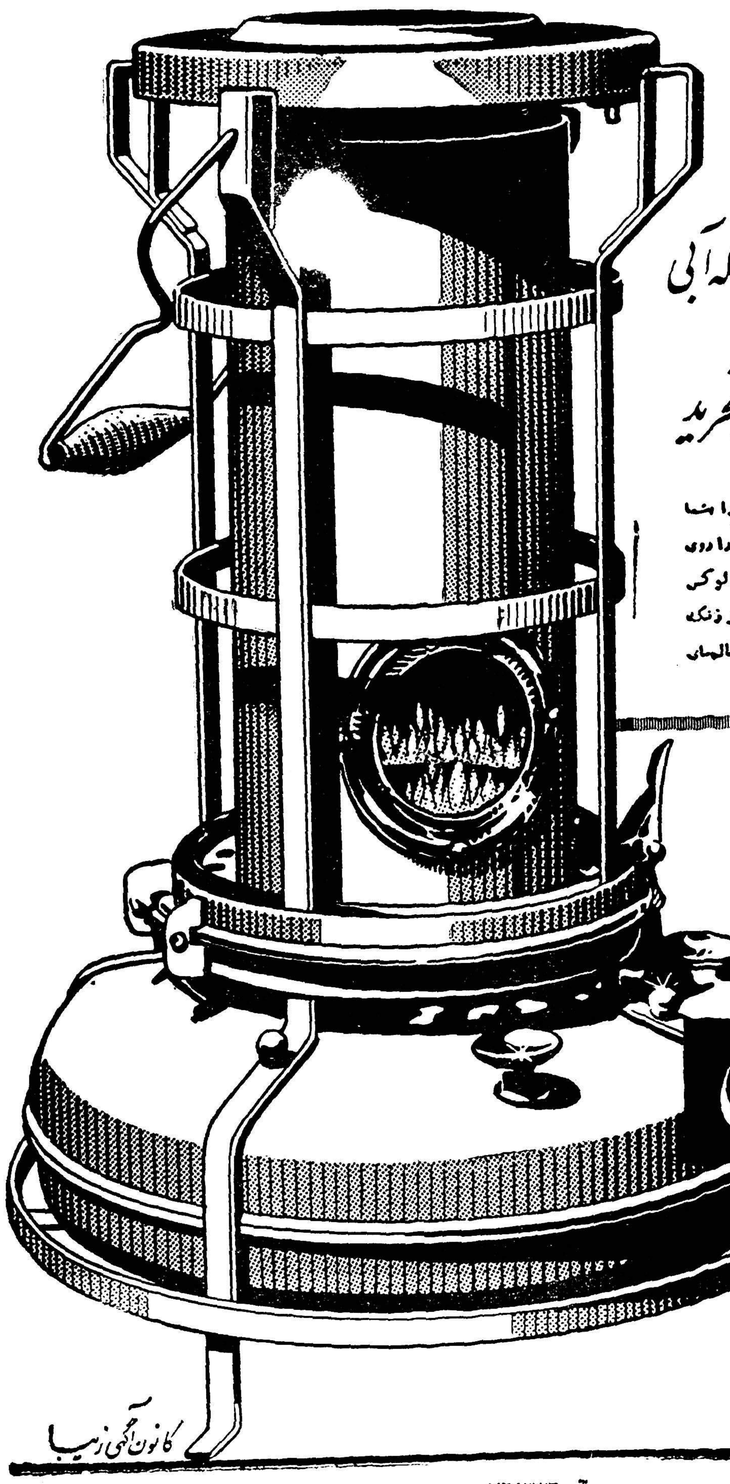

همین امروز

بخاری معروف شعله آبی

علاءالدین را بخرید

بخاری شعله آبی علاءالدین با کمترین هزینه حداکثر حرارت را بشما تقدیم میدارد و در ضمن گرم کردن اطاق میتوانید غذای خود را روی آن طبخ کنید . بخاریهای علاالدین ـ بی بو ـ بی دود ـ محکم ـ لوکس و با صرفه نفتدان آن از فلز مخصوصی ساخته شده که هرگز زنگ نمیزند با ۴/۵ لیتر نفت ۲۵ ساعت حرارت تولید میکند و سالهای دراز بشما خدمت خواهد کرد .

مماور جدید علاءالدین

بهترین مماور نفتی است که آسایش منزل شما را تکمیل میکند

مماور علاءالدین با ظرفیت ۳ ـ ۴ ـ و ۶ لیتر و مصرف کم تنها مماوری است که بوی نفت نمیدهد و بآسانی نیز تمیز میشود . مماور نفتی بی‌رقیب علاءالدین براستی معجزه میکند .

Aladdin علاءالدین

فروشگاه علاءالدین

خیابان نادری

وبروی سفارت انگلیس

تلفن ۴۳۰۰۷

کانون آگهی زیبا

آ ـ ۲۶۳۳۶

فاب لباس شمارا از هر صابونی در دنیا تمیزتر و سفیدتر میشوید و آن را خوشبو میکند.

فاب حتی در آب‌سرد نیز لباسهای شمارا کاملاً سفید میشوید برای شستشو با فاب بآب گرم ولاجورد هیچ احتیاجی نیست فاب هرنوع چرك رابدون آنکه احتیاج به‌چنك زدن محکم داشته‌باشدبخوبی ازبین میبرد ولباسهای‌شمارا ازهر صابونی در دنیا تمیز تروسفیدتر میشوید . زیرا فاب صابون نیست تااثر کف آن رنك لباس راتیره وکدر کند . بهمین جهت لباسهای‌سفید شمارا درخشان میکند وجلوه لباس‌های رنگی شمارا خوشرنگتر ازهمیشه میکند . فاب دستهای شمارا دررختشوئی زبرنمیکند .

شستشو با فاب خیلی آسانست ـ فقط از سه دستور فاب پیروی نمائید

۱ لباسهایتان را در محلول فاب وآب بخیسانید ـ لکه هائی را که دیرپاك میشوند باکمی فاب قدری بمالید.

۲ لباسهایتان بعداز خیس‌خوردن در فاب بدون آنکه تقریباً به چنك زدن احتیاج داشته باشد برای آب‌کشیدن آماده‌است..

۳ لباسهای‌خودرا پهن کنیدحالا دیگرلباسهای شما واقعاً سفید هستند ولباسهای‌رنگی‌شمامثل پارچهٔ نو درخشندگی دارند .

فاب درشستن ظرفها نیز معجزه میکند

FAB-58-L-PH

آ ـ ۲۶۳۳۲

عبور از پنج قاره

نوشته: پروین دانشگر

معلمین عطای خدمت در فرهنگ را بلقایش میبخشند

باید نقائص ومشکلات تعلیمات ابتدائی رادر عوامل متعدد جست‌بعقیده بنده عوامل اصلی که باید در این موضوع یادآور شد .

۱ـ روش تعلیم و تربیت هرجامعه باید با احوال اقلیمی واخلاقی و آداب و رسوم و عقاید دینی واستعداد و ذوق آن جامعه مناسب باشد و نمیتوانیم یك روش تعلیم و تربیتی که مناسب حال همه جامعه ها و ملل باشد داشته باشیم از این جهت بکار بردن روش‌های تعلیم و تربیت کشورهای خارجی در کشور خودمان عاقلانه نیست و اولیاءفرهنك باید این مناسبات را بیابند و رعایت کنند حتی یك روش و یك برنامه برای تمام ایران هم مناسب نمیباشد وباید روش ها و برنامه‌هائی که مناسب شرایط و مقتضیات هر شهرستان و یا دهات ایران باشد در نظر گرفت .

۲ـ بدون شك جامعه معلم هرکدام افرادی ازنوع بشرند بنابراین احتیاج بکلیه لوازم زندگی که مورد استفاده سایرمردمست دارند اضافه بر آن برای تعلیم نوآموزان کشور خیال و فکر آسوده نیز ضروری است و این آسودگی هرگز میسر نخواهد بود جز آنکه دستگاه فرهنگی هر کشور جامعه معلم را از هر آشفتگی خیال که علت مادی و معنوی داشته باشد رهائی بخشند یك معلم باماهی کمتر از ۴۰۰ تومان نمیتواند مایحتاج روزمره خود را تامین کند واکثر آنها بحداقل تامین زندگی موفق نمیشوند در صورتی که معلمین بیش‌از سایر کارمندان و حقوق بگیران از صندوق دولت زحمت میکشند ومامی‌بینیم که هرساله هزاران نفر از معلمین عطای خدمت در فرهنك را بلقایش میبخشند و پس از استعفای عده قابل ملاحظه‌ای معلم و هجوم ایشان به سایر موسسات آب از آب تکان نخورد و کسی در صدد برنیامد که بداند چرا معلمین صلاحیت‌دار و مجرب و وظیفه شناس پشت میز نشینی و کارهای دیگر را از تدریس که با ذوق و تخصص ایشان بیشتر وفق میداده است ترجیح داده‌اند ـ در کشور ما بعضی افراد به راننده خود ۷۵۰ تومان حقوق میدهند که آقازاده ها را بدبستان ببرند آیا باین ترتیب انتظار دارید معلمین افرادی مانند کشورهای پیشرفته تربیت کنند ! بهر حال اگر معلم از نعمت آسایش زندگانی و خیال برخوردار باشد آثار نیکوی آن متوجه کلیه‌شئون مملکتی خواهد شد .

۳ـ نبودن وسایل لازم از قبیل آموزشگاههای مجهز و معلمین واجد شرایط و غیره است وامسال دستور داده شده است سالن و جاهای دیگر مدارس به کلاس اختصاص داده شود و همچنین‌مدارس اضافه بر ظرفیت خود شاگرد قبول کرده‌اند و تعداد دانش آموزان در اطاقهای تنك و تاریك و نا مناسب به‌بیش از ۶۰ نفر میرسد واز این جهت کار معلم و محصل را مشکل ساخته است و فکری بحال ۳۰۰ هزار نفر شاگرد اضافی امسال نکردند نه معلم تامین شد و نه مدرسه ساخته شده‌است وبیش ازپیش برنواقص مدارس افزوده شده است .

عوامل متعدد دیگری هم از قبیل محیط سراپا آلوده بعضی خانواده ها واجتماع که محصل در تمام شبانه روز در آن زندگی‌میکند درمدرسه واجتماع آنچه بدی و زشتی وجود دارد به آنها میاموزد ودیگر اینکه تشویق معلمین کمتر مورد توجه میباشد تاکنون کمتر دیده شده معلمی بشیوه مؤثر و قابل توجهی مورد تشویق و تقدیر قرار گرفته باشد ولی بارها دیده شده که معلم یا مدیری بعلت کوچکترین خطائی توبیخ شده وبا ابلاغ خاتمه خدمت بسراغ فرزند و سایر افراد خانواده‌اش رفته است و در عوض برای تحصیل شان و اعتبار و مقام بالاتر از آنچه هست قائل نیستند و مادیدیم برای جشن تولد گوینده برنامه کودك هزاران نفر در سینماها شرکت و از وی تجلیل نمودند و وزیر فرهنك و سایر شخصیت های مملکتی هدایائی بوی تقدیم کردند ولی برای بازنشسته شدن معلمین آن احترامی که مناسب مقام و شخصیت معلم بود عمل نشد . و...

تعلیمات ابتدائی

«مشکلات، نقائص و راه اصلاح آن» عنوان بحث‌تازه ستون‌کرسی آزاد است

شماهم میتوانید باارسال نظرات خود دربحث جدیدماشرکت‌کنید

همه چیز از همه

پسران آمریکائی برای جلب توجه دختران روی دست راه میروند

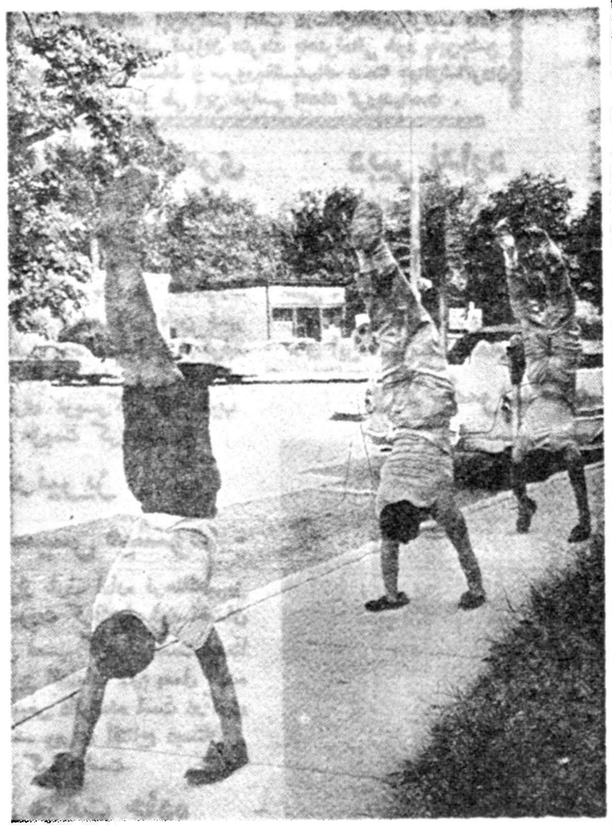

دراین عکس سه نفر از جوانان شهرولسلی که کفش بدست کرده و درپیاده روراه میروند دیده‌میشوند

سرگرمیهای موقتی و هوسهای جوانان امریکائی در تمام جهان بی‌نظیر است وگاهی‌این‌سرگرمیها به‌اندازه‌ای پوچ‌وبی‌معنی است که مایه تعجب و شگفتی است اخیرا راه رفتن روی دست در خیابانهای شهر (ولسلی)درایالت‌ماساچوست رسم شده‌است و اغلب دانشجویان دیده میشوند که کفش بدست‌خود کرده و در کنار خیابانهاراه‌میروند عده‌ای میگویند راه رفتن‌روی‌دست درمیان جوانان شهر «ولسلی »علت نشاط وروحیه جوانی است ولی شیوع ژیمناستیك نیز در این کار نقش مهمی دارد زیرا ژیمناستیك مهمترین رشته ورزشی دبیرستان شهر کوچك ولسلی است و این دبیرستان هرسال پنج‌بار نمایش هائی از ژیمناستیك بمعرض تماشا میگذارد و هرکس بتواند ۷دقیقه روی دست راه برود ویابایستد رتبه اول رابدست می‌آورد کار در شهر ولسلی بجائی رسیده که‌مردان جوان برای جلب نظر دختران روی دست راه میروند وبالانس‌رابهترین طریقه جلب‌معشوقه میدانند .

ماشین نویسی که یك خواننده بزرك شد

دراین عکس کارمن امریکائی که عقیده دارد شوهرش بدترین صداهارا دارد دیده می‌شود .

تماشاچیان اپرای «لااسکالا » در میلان از زمره‌دقیقترین و مشکل پسندترین تماشاچیان دنیا هستند و بااین حال آنها یك « کارمن » امریکائی را چندین‌بار موردتحسین شدید توام بافریادهای شادی قرار دادند نام این کار من «کلوریالین» است که اکنون از بهترین خوانندگان جهان بشمار می‌آید گلوریا که اصلاروسی است در نیوجرسی ماشین نویس بود و در آمد او به‌هفته‌ای ۴۰ دولار میرسد لکن صدای گلوریا زیبا و خوش آهنك‌بود باآنکه دختر جوان‌هرگز تعلیم ندیده بود توانست باپرا راه یابد و سرانجام به‌نیویورك رفت و مدت چهار سال دراپراهای این شهر به‌تعلیم پرداخت‌باآنکه‌گلوریا در چندین اپرای کلاسیك کار کرده‌است بااین حال رل کار من را بهتر از سایر نقش های خودبازی میکند و همین نقش بود که برای او معروفیت جهانی ایجاد کرد. سرانجام اپرای « لااسکالا»اورابرای شرکت دربرنامه فصل جاری خود دعوت کرد وگلوریا پس ازنمایش های میلان به‌اپرای کاونت کاردن لندن و سپس بارسلن خواهد رفت گلوریا دوکودك دارد که در دوره فراغت تمام وقت‌خودرا صرف آنها میکند وشوهر وی نیز رهبرارکستر است وبه‌گلوریا کمك‌فراوان‌میکند

تاریخ وباستان شناسی

مرك بابل، عروس شهر های قدیم

بابل‌که اکنون در۷۰میلی جنوب بغداد قرار دارد ، براثر تغییر مسیر رودخانه فرات ، ازعطش سوخت و ویران شد . از باغهای معلق‌که بخت‌النصر ساخته بود ویکی از عجایب هفتگانه دنیای قدیم بشمار میرفت ، فقط ستونهای آجری و تپه‌های خاك باقی مانده است. لکلك ها ومار مولکها تنها ساکنین کنونی بابل هستند .

بابل‌ـ یك لکلك عبوس در روی آشیانه خود ، که‌از چوب وترکه های کوچك ساخته شده وبرفراز ستون لرزانی قرار داشت ، نشسته‌بود و مارـ مولك کوچکی، روی شن‌هاراه‌میپیمود، تاخودرا به مجسمه شیری‌که روزگاری نماینده قدرت و عظمت شاهان بابل بود برساند ، ودر پناه سایه آن خود رااز آفتاب سوزان و کشنده نجات دهد .

اکنون دیگرتنها ساکنین بابل‌که عروس شهر های باستانی بود ، و بخت‌النصر باعظمت وشکوه بی‌پایان‌در آن حکمروائی میکرد ، لکلکها و مارمولك هائی‌هستند که‌درکنار ویرانه ها مانده‌اند ،

ویرانه‌های خاك‌آلود

هنگامیکه از بغداد ،بسوی جنوب میروید، باید بدقت مراقب نشانه‌هائی که‌در جاده قرار دارد وروی آن‌نوشته شده‌است، «بابل»باشید، وگرنه‌شهر بزرك‌را گم خواهید کرد . اکنون‌بابل دردشت متروکی میان دجله و فرات قراردارد . برای‌رسیدن به‌بابل ، باید ۷۰میل بسوی جنوب‌بغداد رفتو سپس ازجاده اصلی منحرف شدو به‌راست پیچید آنگاه درجلوی شما، یك‌تپه خاکی که قسمت هائی از آن فروریخته ودیوار های لرزان، خیابانها وبرجهائی که‌اززیر خاك بیرون آورده شده‌است، ظاهر میشود . اینست بابل شهری که عظمت‌وثروت مردم‌آن، دنیای باستان‌را مانند صاعقه زدگان، به اعجاب و شگفتی وامیداشت ! هنگامیکه شما در روی‌این‌ویرانه‌های خاك آلود میایستید وتاجائی نیزکه چشم‌کار میکند‌سایبانی وجود ندارد ، حرارت ۱۲۰ درجه فارنهایت همه‌را میسوزاند ، در این اندیشه غرق میشوید که‌آیا اینجا هرگز مرکز زیبائی و آسودگی و راحت بوده است ؟

شما دچار تعجب میشوید که‌چگونه تورات از «آبهای بابل که‌در کنار بیدهای آن‌چنك‌ها‌بترنم‌می‌آمد» ،سخن میگوید ودر شگفت میمانید ، که چگونه تاریخ نویسان از«باغهای‌معلق» قدیم بود ، گفتگو میکردند . پس برسر بابل چه آمده است و آن، که یکی‌از عجایب هفتگانه عالم بندرگاهی بودو کشتی ها درآن پهلو میگرفتند ، جزویرانه ای باقی نمانده است .

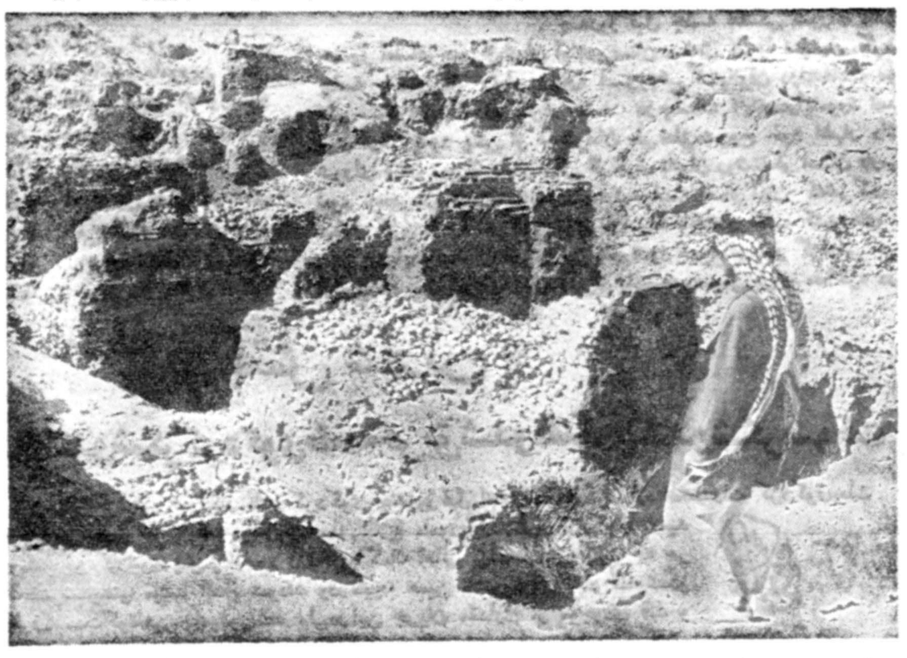

آنچه در این عکس می‌بینید ، باقیمانده ستونهائی است که‌روزگاری باغهای معلق رادر فضا نگاه میداشت. این باغها ، از عجایب هفتگانه‌دنیای‌قدیم بود . کاخهائی که‌محل سکونت ملکه‌های زیبا و ثروتمند بود ، اکنون آشیانه لکلکها است .

از نظر سیاسی ، قدرت بابل ، هنگامیکه وسیله مادهاو سپس ایرانی هادر دوران دانیال پیغمبر فتح شد ، پایان یافت. لکن طبیعت بیش‌ازفاتحین بیرحم بود . فرات ببابل خیانت کردو مسیر خودرا بسوی غرب منحرف‌ساخت واین آخرین وسهمناکترین ضربه‌ای بود که‌بربابل واردشد. شهر ازخشکی وعطش دربیابان بی‌آب پژمرد ودست سنگین ویرانی بر آن فرود آمد .

دروازه ایستر

دربابل حفریات فراوانی شده‌است تا معلوم گردد شهر را چگونه بنا گذاشته بودند . اکنون نیز میتوان دروازه «ایستر»رادید که‌انجام دهندگان مراسم مذهبی ،ازنیز آن میگذشتند تاالهه باروری وحاصلخیزی را خشنود سازند . دروازه ایستر ، از دوستون آجر ساخته شده ومیان این دوستون خیابان صافی قرار دارد که انجام دهندگان مراسم از آن میگذشتند. درروی دیوار های دروازه ، اشکال حیوانات افسانه‌ای زیبا، شیرهای‌بالدار واسبانی که‌شاخی دروسط پیشانی‌آنها روئیده ، دیده میشود . این اشکال ، بسیار خوب مانده‌است و هنوز نیروی طبیعت نتوانسته ، برآنها غلبه کند . دردوران بخت‌النصر ،دیوارهاو جانوران تزئین و رنك آمیزی شده بود و میدرخشید ، لکن امروزنیز که‌فقط‌بدنه آجری آنها باقی مانده ، باز هم زیبا هستند .

اثری‌که خیلی خوب مانده ،مجسمه شیر بزرك‌بابل است که تنها ، در جلوی‌محلی که‌روزگاری کاخ بخت‌النصر بود ، همچنان به نگهبانی ایستاده است . شیر عظیم الجثه ،که ازسنك خارااست ،مردی را درزیر پای خود میکشد .واین، نشانه قدرت شاهان بابل بوده است .

باغ های معلق

غم‌انگیز ترین صحنه هاراویرانه باغهای معلق بابل بوجود می‌آورد . این باغها، یکی‌از عجایب هفتگانه‌دنیای قدیم بوده است . میگویند بخت‌النصر بازنی از منطقه کوهستانی قلمرو خود، ازدواج کردو این زن ، هوای خنك کوهستان زادگاه خویش رااز دست دادو پیوسته در غم آن بود . لکن بخت‌النصر ، برای خوشایند وی ،باغ بزرگی که روی ایوانهای مصنوعی درست شده‌بود و تاکستانها و بیشه هائی داشت ، پدید آورد . آب از رودخانه فرات روی تراسها وایوانها آورده میشد ، تا ازآن آبشار های کوچکی ، بوجود آید .

باغهای معلق، اکنون مانندتوده‌ای ازخرابه های بهم ریخته بنظر می‌آید . ستونهای آجری که‌زیر تراس هازده شده بود ، هنوز از میان نرفته است. لکن حتی یك دانه علفبوته روی آنها نمیروید .

این صحنه های خالی و متروك ، آواز وحشتناك و دور دست ، شهر باعظمت بخت‌النصر را بمامیرساند که هنرمندان، دانشمندان، شعرا ومهندسین بزرگی درآن میزیستند وبخت‌النصر آدمیزاده ای‌بودکه همه ملل و اقوام، که‌زبانهاو تمدن‌های گوناگون‌داشتند، دربرابر او میلرزیدند .

سامرست موآم وزندگی

خانه‌سامرست‌موآم نویسنده معروف که پابه سن ۸۶سالگی گذاشته این روزها مرکز تجمع‌ادبا وروزنامه‌نویسان است سامرست موآم سراسرزندگی رادر عطش برای کشف حقیقت وزیبائی گذراند وجزبخاطر نویسندگی به‌چیزی فکر نکرد اوهم اکنون پایش برلب‌گور است. موآم دیروزدر ملاقات بادوستان ادیب وروزنامه نگار در خانه خود در باره زن، مرك وادبیات این مطالب را گفت .

ـدردنیا فقط چند زن‌یافت میشوند که‌دروغ نگویند .

ـمن چندزن رامی‌شناسم که‌عاشقشان هستم امامردی پس من درمورد عشق وزن احساس دیگری میکند . من‌یك روشنفکر طرفدار مکتب عقل هستم من نمی کند .

مرك رابامتانت وآرامش مطلق قبول میکنم .

ـمن بزندگی پس‌از مرك اعتقادی ندارم .

ـمن‌مجبور نیستم دورنمای یك‌ابدیت بیمزه وعادی را دربهشت تحمل‌کنم.

ـکتاب لاورنس نویسنده مشهور انگلیسی راکه «معشوق خانم چاترلی» نام‌دارد خواندم . اما حقیقت اینست‌که حوصله‌ام راسربرد . ۷۴صفحه ازکتاب «لولیتا» را هم خواندم واز ادامه آن کسالت بمن دست‌داد .

میگوئیداز خواندن این کتاب‌شوك بمن دست‌داد ؟ این‌کتاب کوچکتر از آنست‌که‌بمن شوك وارد کند هیچ‌چیز جز «بیرحمی و ظلم»بمن شوك وارد

دعوت به عصیان

از : لیونل‌وایت

ـ۴۶ـ

ـ۴۷ـ

ـمایکنفر رامامور کرده‌ایم که‌در تمام مدت بیست‌و چهارساعت مراقب اوباشد . کوچکترین حرکت اواز نظرما مخفی نمیماند. اگراو واقعا دراین قضیه نقشی بازی کرده‌باشد بهتراست تاموقعیکه مدرکی بدست مانیفتاده‌اورا همچنان آزاد بگذاریم تاخودش این‌مدرك رابرای ما تهیه کند .

معاون آگاهی گفت :

ـمن بااین موضوع موافقم. گرچه میدانم که‌شما ازاین راه بمقصود نخواهید رسید اما ضرری ندارد‌که یك‌مامور دنبال اوباشد ولی بهرحال‌نباید اسباب زحمت اورا فراهم کردو آزادیش راسلب نمود چون مامدرکی علیه‌او دردست نداریم واو هیچگونه سابقه‌ای هم درپرونده های پلیس ندارد .

درهرصورت ، قضیه تابحال باینجا کشیده وبابهتربگویم از طرف مابه هیچجا نکشیده . روزنامه‌ها مرتبا دراین باره جنجال میکنند وامروز که‌جنازه‌ها باید تشییع وبخاك سپرده شود محققا این جنجال بیشتر خواهد شد . بنابراین لازم است‌که ما حداکثر مساعی خودرا برای روشن شدن این معما بکاربریم واینکار را هرقدر ممکن‌است زودتر انجام بدهیم .

من‌میخواهم شما کاری کنید که‌بتوانم برای روزنامه های صبح فردا اطلاعیه‌ای صادر کنم ووعده بدهم که مابطور قطع ازاین قضیه پرده برخواهیم داشت ودر ضمن نمیخواهم بدون اطمینان کافی از موفقیت خودمان دست بصدور چنین اطلاعیه‌ای بزنم .

بعداز جا بلندشدن و هنگامی که‌میخواست ازاطاق بیرون برود روبه هاپرکرد وگفت :

ـستوان هاپر ، شماموفق‌العاده خسته بنظر می‌آئی وکاملا پیداست که روی پای‌خودت نمیتوانی بایستی. بنظر من‌بهتراست قبل ازاینکه مجددا دنبال موضوع رابگیری قدری استراحت کنی .

هاپر جواب داد :

ـبعداز تشییع جنازه اینکاررا خواهم‌کرد ویکنفر پشت میزمن خواهد نشست تابروم وچندساعتی بخوابم. امامیخواهم درمراسم تشییع حاضرباشم شاید بتوانم چیزی‌پیداکنم که‌مدرك ودلیل تازه‌ای بدستم‌بدهد. درباره«سیودیون» هم‌نگران‌نباشید ، ماورا پیدا خواهیم کرد . من ترتیبی داده‌ام که‌جنازه‌برادر اوبدون صاحب اعلام‌شود ودرپزشکی قانونی بماند و اوناچار خواهد بودخودش رانشان بدهد وجنازه را تحویل بگیرد .

***

در دفتر راهنمای تلفن‌منطقه «مانهاتان» دو مشترك باسم «فرداسلاتر» وجود داشت ولی در هیچکدام از دفاتر مناطق دیگر چنین اسمی دیده نمیشد .

یکی از آنها یکی ازکارمندان عالیرتبه دولت بود و معلوم بود شخص موردنظر جرالد نیست بنابر این دیگری که آدرس خانه‌اش در منطقه غربی پارك مرکزی بود میبایستی همان شخص باشد که«سیودیون» اسمش را آورده بود .

موقعیکه جرالد نمره رامیگرفت باخود فکر میکرد اینهم«ریسك» دیگری است که میکند وورق خطرناك دیگری است که روی میز میزند. اماوضع او نسبت بآنچه که قبلا پیش بینی میکرد خیلی عوض شده بودو چیزهای تازه‌ای پیش آمده بود که ناچارش میکرد دست پاین ریسك هاپزند .

درحقیقت‌ظرف این‌چندروز، ، باستقبال حوادث رفتن وباقتضای آنها وضع عوض کردن ، برای او بمنزله یکنوع عادت شده‌بود .

همچنانکه تلفن در آنطرف سیم زنك میزد افکار او بعقب برگشت ومتوجه صحنه‌ای شدکه چند دقیقه قبل باانجلمن درآن بازی کرده بود.

بله ، او حالا دیگر پشت سر هم نقشهائی‌را ایفا میکرد و دست بکارهائی میزدکه قبلا حتی تصور آنرا هم نمیتوانست بکند . حالادیگر صحنه‌های زندگی خودرا هرروز باقمارهای خطرناك عوض میکرد و رنك وشکل تازه و پیش بینی نشده‌ای به‌آن میداد.

ولی کار اخیر او ، یعنی ماجرائی که بین او و انجلمن گذشت‌قمار نبود که هم احتمال برد داشته باشدو هم احتمال باخت . این یك عمل قطعی بود که تکلیف رایکسره میکرد . درست مثل عملیات یك واحد نظامی بودکه‌درحال عقب نشینی است و پشت سر خود پلها راخراب میکند که دیگر راهی برای عبور وجود نداشته باشد .

در آن لحظه از اینکار نه تنها تاسفی نداشت بلکه خوشحال هم بود اما در عین حال نمیتوانست از بوجود آمدن این سئوال در فکر خود جلوگیری کند که :«آیا ممکن است روزی از اینکار پشیمان شود؟ »

چون درهر حال این کار ساده‌ای نیست که شخص دریك لحظه وبا چند کلمه حرف به سابقه هفت ساله‌ی خود خاتمه دهدوآنرابکلی از بین ببرد .

اماازطرف دیگر این موضوع هم در میان بود که برای هرکس چنین موقعیتی پیش نمی‌آید که بتواند ناگهان مسیر زندگی خود را بکلی عوض کند و چنان تغییری در آن بدهد که برایش قابل تصور نبوده، باوضعی که او اکنون داشت موضوع شغل نسبت به سایر عواملی که در زندگیش پیداشده بود چیز مهمی نبود و در درجه چندم اهمیت قرار میگرفت .

قطع شدن زنك تلفن در طرف مقابل سیم ، رشته افکار او را از هم گسیخت . یکنفرگوشی را برداشت و گفت :

ـبله ؟

ـآقای اسلاتر هستند ؟

آنشخص با لحن خشك که در عین حال آثار کنجکاوی و تعجب‌نیز در آن محسوس بود پرسید :

ـشما کی هستید ؟

ـیکی از همکاران ایشان ، میخواهم با آقای اسلاتر در باره موضوع مهمی صحبت کنم .

یك لحظه سکوت برقرار شد و بعد آن شخص گفت :

ـآدمی که اسم نداره صحبتش هم نمیتواند مهم باشد .

ـاین مطلب برای آقای اسلاتر مهم‌است نه برای من ، خیلی هم مهم است . او جمعه شب گذشته چیز بسیار گرانقیمتی را گم کرده و حالا اگر علاقمند است آنرا پیدا کند ، که حتما هم هست ، بهتر است بگوئید بیاید پای تلفن و صحبت کند .

بازچندلحظه سکوت برقرارشد وسپس آنشخص گفت :

ـگوشی را نگهدارید .

دو دقیقه بعد یکنفر دیگر پای تلفن آمد و گفت :

ـالو ، بامن کار داشتید ؟

ناگهان هیجان وصف ناپذیری به جرالد دست داد زیرا شخصی را که دنبالش میگشت پیدا کرده و صدایش را شنیده بود . خودرا کنترل کرد و باخونسردی جواب داد :

ـبله آقای اسلاتر ،میخواستم باشماصحبت‌کنم.

چکار دارید ؟ این قضیه که من چیزی گم کرده‌ام چیست ؟ شما کی . . . .

جرالد نگذاشت اوحرف‌خودرا تمام‌کندوگفت :

ـدرست‌سرساعت یك بعد از ظهر من درسالن مطالعه مهمانخانه والدورف آستوریا منتظرت هستم ، آقای «کورتلند» رابخواه ،ویلیام کورتلند ، وتنها به‌آنجا بیا ، اگر واقعا به آن بسته کوچکی که‌دوستانت گم کردند علاقمندی هر طور که من میگویم عمل کن ، سر ساعت یك بعد ازظهر و تنها والامزاحمی دید .

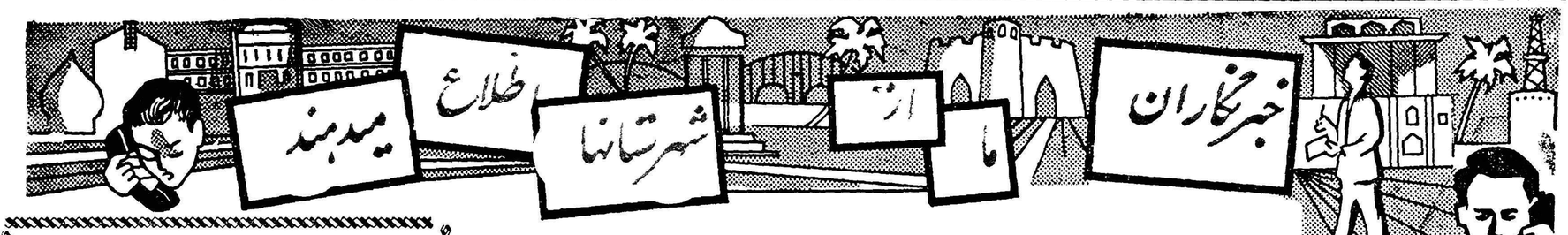
خبرنگاران

شهرستانها
اطلاع
میدهند

خرید برنج چمپا

از امروز در سراسر گیلان شروع شد

بهای برنج درمحل نقدا بکشاورزان پرداخت میشود

خبرنگار ما دررشت گزارش میدهد امسال‌نیزاز طرف شاهنشاه تیمسار سرلشکر ضرغام وزیر دارائی مامور خریدبرنج «چمپا»ازبرنج کاران استان گیلان شد وآقای وزیر دارائی هم تیمسار نویسی رئیس هیئت مدیره‌شرکت شیلات رامامور انجام این امر کرد.

تیمسار نویسی نیز دوروز قبل‌برای تهیه مقدمات‌خرید برنج چمپا به رشت وارد شد وطی مذاکراتی که باآقای دهقان استاندار گیلان بعمل آوردمقرر گردید که کار خرید برنج‌از صبح روز سه‌شنبه«امروز» شروع شود خبرنگار مادر گزارش خود اضافه میکند امسال محصول برنج چمپا در محل‌مزارع از کشاورزان خریداری میشود وبهای آن‌نیز هرقدر که‌باشد درهمان محل‌پرداخت میگرددضمنا قراراست‌پس‌از خاتمه این کار برای خرید انواع دیگر برنج نیز بهمین‌ترتیب اقدام گردد.

چند خبر کوتاه

● بندر عباس دو روز قبل آقای عینک‌چی مامور اعزامی سازمان چای وزارت گمرکات و انحصارات برای ترویج مصرف چای داخله در بنادر جنوب وارد بندر عباس شد .

● رفسنجان بمناسبت انتقال آقای درخشان رئیس سابق اداره دارائی رفسنجان مجلس تودیعی در فرمانداری برگزار شد واز خدمات وی اظهار قدردانی بعمل آمد .

● لار اولین کلنك ساختمان جدید اداره دارائی لارطی مراسمی بوسیله فرماندار این شهرستان بزمین زده‌شد .

● رامسر یکباب آموزشگاه شبانه بسرپرستی آقای عیسی روحانی دبیر دبیرستانهای رامسر دراین منطقه‌دائر شده است .

● رضوانده آقایان تیمور نیا و خاطری بازرسان مبارزه با بیماری سل از عملیات اکیپ های مبارزه با سل که مشغول مایه کوبی اهالی رضوانده وحومه میباشند بازدید کردند

● ایرانشهر آقای محمدعلی نجم‌زاده فرماندار ایرانشهر بمناسبت ابراز فعالیت در پیشرفت امور عمرانی این شهرستان از طرف تیمسار سپهبدعلوی مقدم وزیرکشور کتبا مورد تقدیرقرار گرفت .

● آستارا از طرف واحد سینماسیار وزارت کار چند حلقه فیلم آموزشی در دبیرستان آستارا بمعرض نمایش گذاشته شد و فوق العاده مورد توجه دانش آموزان قرار گرفت .

جشن مهرگان درشهرستانها

گزارشهای رسیده از خبرنگاران ما در شهرستانها حاکیست روز شنبه شانزدهم مهرماه که مصادف با جشن مهرگان بود در کلیه‌شهرستانها مراسم باشکوهی برگزار شده و فرهنگیان نیز این روز گرامی رابا تشریفات‌خاصی جشن گرفته‌اند این‌مراسم اغلب درسالن‌مدارس‌ترتیب داده شده بود و دانش آموزان هنرمند باهنرنمائی خود باین‌جشن بزرك فرهنگی نشاط و سروربخشیده‌اند ضمنا جوائزشاگردان اول مدارس نیز طی این مراسم اهداء گردیده‌است .

بازدید ژاندارمری

خبر نگار ما در تویسرکان گزارش میدهد دو روز قبل‌تیمسار سپهبدعزیزی فرمانده کل‌ژاندارمری کشور برای بازدید تشکیلات ژاندارمری تویسرکان باین شهر وارد شد ومورد استقبال قرارگرفت

تیمسار عزیزی پس ازبازدید ژاندارمری تویسرکان به صوب همدان عزیمت کرد .

دبیر ندارد

دبیرستان های آستارا دبیر ریاضی وطبیعی ندارد واین موضوع باعث ناراحتی دانش آموزان شده است اهالی از مسئولین امور تقاضادارند برای تکمیل کادر دبیری دبیرستان های این شهرستان اقدام گردد.

از : مصطفی اصطهباناتی — خبرنگاراصطهبانات

پارسال وضع بهتری داشتیم

اگرچه شهرما اصطهبانات احتیاج زیادی دارد و هنوز آنطورکه باید وشایدبرای تامین این احتیاجات اقدام‌نشده است ولی موضوعی‌که تذکر آن فوق‌العاده ضروریست نقائص اداره‌فرهنك این‌شهر میباشد شاید اگرگفته شودکه اداره فرهنك شهرمابراثر کمبود دبیر وآموزگار درشرف تعطیل‌است‌کسی باورنکندوممکن است‌دیگران بریش‌مابخندند ولی‌باور کنید که این‌حرف‌شوخی نیست ودستگاه فرهنك شهرمابعلت نداشتن دبیروآموزگار بحال نیمه‌تعطیل‌درآمده‌است البته سال گذشته وضع اداره فرهنك شهرما از این بهتربود زیرا عده‌ای آموزگارورزیده درمدارس این شهر تدریس میکردند ولی امسال اداره فرهنك استان فارس بدون توجه به‌کمبود دبیر وآموزگار عده‌ای ازبهترین‌آموزگاران اصطهبانات را بنقاط دیگری منتقل کرد وجانشینی برای‌آنها نفرستاد وهمین موضوع باعث شد که‌امور فرهنگی این شهرستان بطور کلی مختل گردد..

فعلا بعلت کمبود آموزگار ودبیر درهرکلاس متجاوز از هفتادنفر دانش‌آموز راجاداده‌اند تاکلیه دانش‌آموزان بتوانند ازنعمت تحصیل بهره‌مند شوند وبااین ترتیب میتوان حدس‌زد که درمدارس این‌ناحیه غوغائی برپاست .ازاین گذشته وضع ساختمانهای مدارس‌اصطهبانات فوق‌العاده ناراحت‌کننده است وبعضی ازاین‌ساختمانها باویرانه چندان تفاوتی ندارد وبااینکه بودجه‌اداره فرهنك برای‌اجاره ساختمانهای‌مناسب ویاایجاد ساختمانهای جدیدی دراین‌شهر کفاف‌میدهد معذلك معلوم نیست چرا مسئولین امور برای رفع مشکلات فرهنگی شهرما اقدام نمیکنند.

والاحضرت شمس پهلوی درکلوپ جوانان اصفهان

بطوریکه خوانندگان عزیز اطلاع‌دارند ساعت۶ونیم بعدازظهر روز یکشنبه والاحضرت شاهدخت شمس پهلوی کلوپ‌جوانان اصفهان را افتتاح کردند واز قسمتهای مختلف آن بازدید نمودند ودرهرقسمت بوسیله آقای معصومخانی مدیرکل فرهنك استان اصفهان توضیحات لازم باستحضار رسید عکس بالا والاحضرت راهنگام ورود به‌کلوپ نشان میدهد. آقای پهلبد همسر والاحضرت وآقای معصومخانی مدیرکل فرهنك اصفهان وعده‌ای از همراهان درعکس دیده میشوند.

روز ۲۶ آبانماه

ولیعهد ژاپن از شیراز دیدن میکنند

خبرنگار ما در شیراز مینویسد طبق اظهارآقای مهندس مویدی معاون استانداری فارس و فرماندار شیراز پرنس «آگی هیتو» ولیعهد ژاپن وهمسرایشان که قرار است در آبانماه بایران مسافرت کنند روز ۲۶ آبانماه از شهرستان شیراز وآثار باستانی‌تخت جمشید دیدن خواهند کرد ضمنا سلطان‌مراکش نیز در مسافرت خودبایران که در ماه دی صورت خواهد گرفت از آثار باستانی شیراز و تخت جمشید بازدید خواهند کرد .

اقدامات فرهنگی درنیریز

درسه قریه دبستان تاسیس میشود

خبرنگار ما درنی‌ریز مینویسد اخیرا از طرف اداره فرهنك‌نیریز فارس اقدامات فرهنگی موثری‌دراین‌شهر صورت گرفته است ساختمان اکثر مدارس تعمیرشده ودر اغلب آنهاتلفن نصب گردیده است ضمنا برای تاسیس دبستان درسه‌قریه از توابع نیریز اقدامات لازم بعمل آمده ودردبیرستان این شهرستان کلاس ششم طبیعی دائرشده است درکوی سادات نیریز دبستان پسرانه‌ای تاسیس شده وبرای افتتاح دبستان دخترانه‌ای نیز دراین محله اقداماتی صورت گرفته است.

مرمت جاده

خبرنگار ما در علمده اطلاع میدهد براثر مساعی آقای مهرورز رئیس اداره راه استان مازندران اخیرا برای مرمت جاده بین علمده ونوشهر اقدام شده است و عبور ومرور وسائط نقلیه بسهولت انجام می گیرد اهالی علمده از این‌اقدام سودمند اظهار خشنودی می‌کنند.

از مخزن حریق‌زده پالایشگاه آبادان مراقبت میشود

دود این مخزن دلیل ادامه حریق نیست

بطوریکه قبلا باطلاع‌خوانندگان رسید صبح روز پنجشنبه چهاردهم مهرماه جاری شعله های آتشی‌که ازمخزن‌شماره « اچ۶۱۳»پالایشگاه آبادان بلند بود با فعالیت مامورین آتش نشانی فرو نشست و سوت پالایشگاه رفع خطر آتش سوزی را اعلام کرد ..

اکنون با آنکه‌خطرآتش‌سوزی بکلی رفع شده‌معهذامقامات‌مسئول مخزن مذکور را که از آن دود سیاهرنك و غلیظی متصاعدمیشود زیر نظر دارند و برای جلوگیری از وقوع هرگونه اتفاق احتمالی اقدامات لازم انجام میشود .

هم اکنون برخاستن دود ازمخزن شماره «اچ ۶۱۳» برای عده‌ای‌این توهم را پیش آورده که ممکن‌است هنوز آتش مخزن مذکور خاموش نشده باشد درصورتیکه این دود از بقایای حریق میباشد وهیچگونه خطری متوجه پالایشگاه نیست.

بطوریکه آقای گریفین مدیر کل پالایشگاه بخبرنگار ما در آبادان اظهار داشته تاآخرین‌قطره مواد سوختی که در مخزن موجود میباشد نسوزد این دود همچنان‌از مخزن متصاعد است و نباید موجب هیچگونه نگرانی شود .

در حال حاضر مامورین آتش نشانی با فعالیت زیاد مشغول‌سرد کردن جدار مخزن هستند و محلولات مخصوصی برای از بین بردن بقایای حریق وسیله لوله‌های قطور بداخل مخزن سرازیراست.

قرار بود برای مطالعه پیرامون علت وقوع حریق در مخزن شماره «اچ ۶۱۳» هیئتی تشکیل شودولی بنا باظهار آقای گریفین مدیر کل پالایشگاه تصور نمیرود که این هیئت تشکیل گردد زیرا علت‌وقوع حریق برخورد مولکولهای بنزین در داخل مخزن بوده و آتش سوزی علت دیگری نداشته است .

پدری‌که عروسی فرزندش را ندید

مرحوم تقوی پور

خبرنگار ما در لاریجان مینویسد یکی از قربانیان اتوبوسی که د جادهٔ لاریجان ـتهران واژگون شد آقای سید عمادالدین تقوی پور یکی از آموزگاران بازنشسته این منطقه بود که بیشتر عمرخود صرف خدمت بفرهنك کرده بود آقای تقوی پور آنروز قصد داشت که برای تهیه وسائل‌عروسی فرزند خود کماالدین تقوی پور که او نیز آموزگار است بطهران برود ولی در بین راه دست اجل گریبانش را گرفت واورابجهان باقی برد در حالی آرزو داشت شاهد عروسی فرزندش باشد .

درجلسه‌هفتگی شورای‌زنان شیراز موردبحث‌قرارگرفت

بانوان شیراز برای شرکت درانتخابات بزودی مجمع عمومی تشکیل میدهند

شرکت بانوان درانتخابات

چندروز قبل جلسه هفتگی شورای زنان شیراز با حضور اعضاءوجمعی‌ازبانوان اینشهرستان درمحل شورا تشکیل گردید در این جلسه چندتن از حضار درباره لزوم شرکت‌بانوان درانتخابات مجلس شورای ملی سخنرانی کردند وقرار شد درجلسات آینده‌دراینمورد تصمیمات جدی تری‌گرفته شود یکی از سخنرانان طی نطق‌مشروح خود اظهار داشت. جمعیت شورای زنان شیراز بنمایندگی از طرف بانوان روشنفکر استان فارس ازمسئولین امور ومجریان قانون تقاضا دارند بخواسته های آنان که‌شرکت درانتخابات است توجه بیشتری مبذول گردد زیرا شرکت بانوان درامرانتخابات دراغلب کشورهای مترقی دنیا امری کاملا عادی‌است واین حق‌باید به‌بانوان ایرانی نیز داده شود خبرنگار مادر گزارش خود اضافه میکند قرار است بزودی ازطرف جمعیت شورای زنان شیراز یك‌مجمع‌عمومی برای مذاکره درباره انتخابات تشکیل گردد.

تودیع با استاندار سابق مازندران

خبرنگار ما درشاهی مینویسد چندروز قبل بمناسبت عزیمت آقای ذوالفقاری استاندار سابق مازندران مجلس تودیعی از طرف آقای‌سلیمانی شهردار شاهی درسالن کارخانه نساجی شماره یك این‌شهرستان‌برگزار شد واز خدمات گذشته آقای ذوالفقاری اظهار قدردانی بعمل آمدعکس بالاصحنه‌ای از این مراسم رانشان میدهد

گزارش خبرنگار مادر بابلسر نیز حاکیست دوروز قبل بمناسبت عزیمت آقای ذوالفقاری استاندار سابق مازندران مجلس تودیعی باحضور روسای ادارات این استان در هتل بابلسر برگزار شد وآقای ذوالفقاری پس‌از پایان این مراسم رهسپار تهران شد.

زندانیان خوشرفتار سرمایه‌دار میشوند

زندان «قزل‌حصار» بسبك زندانهای تعلیماتی آمریکائی ساخته شده است

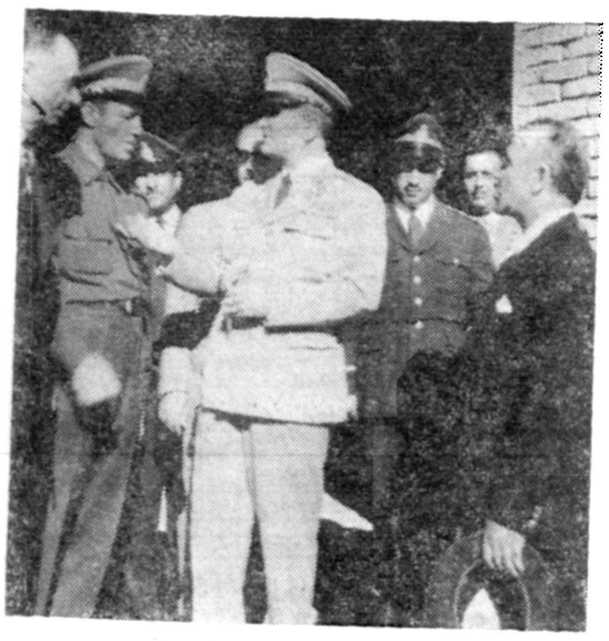

رئیس شهربانی کل کشور درکانون کار وآموزش

درشماره گذشته بموجب گزارش خبرنگار ما در کرج اطلاع داده‌شد که تیمسار سرتیپ امیر انصاری رئیس شهربانی کل کشوراز ساختمان‌زندان تعلیماتی که‌مخصوص تربیت زندانیان خوشرفتار وقابل اصلاح در قریه «قزل حصار» کرج ایجاد شده است بازدید کرد دراین زندان که بسبك زندانهای تعلیماتی امریکا ساخته‌شده بزندانیان خوشرفتار وقابل اصلاح امورکشاورزی وفنی و صنعتی تعلیم داده میشود و زندانیان علاوه‌بر خوراك ولباس حقوقی نیزدر مقابل‌کارخود دریافت خواهند کرد تا پس‌از آزادی بااندوخته خودبه کسب و کار مشغول شوند ضمناکلیه اراضی قریهٔ «قزل‌حصار» در اختیار مسئولین این زندان که «کانون کارو آموزش» نام دارد گذاشته شده و زندانیان در مزارع این قریه بکارهای کشاورزی خواهند پرداخت .

آتش شیرین !؟

انبارقندوشکر کردکوی طعمه‌حریق‌شدومقداری قندوشکرسوخت

طبق‌گزارش خبرنگار مادر کردکوی چندروز قبل انبار قند وشکر اداره انحصارات کردکوی‌بعلت نامعلومی طعمه حریق شدجریان‌بلافاصله باطلاع مامورین کلانتری کردکوی رسید ومامورین کلانتری پس‌از حضور درمحل باکمك اهالی برای اطفاء حریق که هر لحظه شدیدتر میشد اقدام نمودند ودرنتیجه همین تلاش‌حریق انبار قندوشکر ظرف مدت‌کوتاهی خاموش شد ولی‌دراین جریان مقداری از موجودی‌قند و شکر انبار درمیان آتش سوخت بااطلاع این جریان باداره انحصارات گرگان‌و دشت آقایان موسوی رئیس انحصارات و ارشدی رئیس قند وشکرگرگان‌ودشت بکردکوی وارد شدند وپس‌از رسیدگی و تحقیقات کامل دراطراف حریق درانبار قندوشکر این منطقه رالاك‌ومهر کردند میزان خسارت وارده دراین‌آتش‌سوزی وهمچنین علت ایجاد حریق معلوم نیست.

فعالیت فرماندار

خبرنگار ما در لار می‌نویسد چند روز قبل آقای اقلیمی فرماندار لار از بهداری و اداره فرهنك و کلیه آموزشگاه های‌این شهرستان بازدید کرد و برای پیشرفت‌امور بهداشتی و فرهنگی دستوراتی به متصدیان مربوطه صادر نمودضمنا بدستور آقای فرماندار اخیراکلیه خیابان های خاکی لار تسطیح و شن ریزی شده است .

کنفرانس کشاورزی مازندران افتتاح شد

خبرنگار مادرساری مینویسد چندروز قبل کنفرانس کشاورزی استان مازندران طی مراسمی بوسیله آقای صاحبقرانی کفیل استانداری درسالن شهرداری ساری افتتاح گردید دراولین‌جلسه‌این کنفرانس‌نمایندگان‌بانك کشاورزی‌مرکز ومشاورین وزارت کشاورزی حضور داشتند وبرای پیشرفت‌امور کشاورزی مازندران تصمیمات مفیدی گرفته شد درعکس بالا صحنه‌ای از اولین جلسه کنفرانس کشاورزی دیده میشود.

نمایش فیلم

خبرنگار ما در رضوانده می نویسد چند روز قبل از طرف‌واحد سینما سیار وزارت کار چند حلقه فیلم بهداشتی و کشاورزی برای استفاده اهالی‌و کشاورزان رضوانده بمعرض نمایش‌گذاشته شدبخشدار وروسای دوائر دولتی این منطقه نیز فیلم های مزبور را تماشا کردند

وعده مساعد

خبرنگار ما در ساهکل اطلاع میدهد دو روز قبل جمعی ازکسبه ومغازه داران سیاهکل دربخشداری حضور یافته واز آقای رهسپاس بخشدار سیاهکل تقاضا نمودند برای برچیدن بساط فروشندگان دوره گرد از پیاده رو خیابان ها اقدام گردد .

آقای بخشدار نسبت بانجام تقاضای مراجعین وعده مساعد داد وکسبه ومغازه داران باخوشحالی بخشداری را ترك گفتند .

مرك سیاوش

خبرنگار ما در ساوه گزارش میدهد دوشب قبل براثر تصادف کامیونی برانندگی باقر گودرزی با اتومبیل سواری شماره ۱۰۹۷۳ برانندگی محمد لطفیان یکی از سرنشینان اتومبیل سواری به نام سیاوش رضائی بسختی مجروح‌شد و پس‌از انتقال بدرمانگاه سازمان شاهنشاهی بخش «نوبران» ساوه جان سپرد .

دندانپزشك‌میخواهند

خبرنگار ما در گلوگاه می نویسد بهداری گلوگاه دندان ـ پزشك ندارد واهالی از این‌موضوع فوق‌العاده ناراحت می باشند جادارد از طرف مسئولین وزارت بهداری یکنفر دندان پزشك برای‌بهداری این منطقه اعزام گردد .

در حال حاضر اهالی گلوگاه برای کشیدن ویامعالجه دندان خودبشهر های مجاور می روند .

۵کیلوونیم وزن‌داشت

نوزاد عجیب‌الخلقه

خبرنگار مادر همدان مینویسد چندشب قبل زن حامله‌ای که در بیمارستان شیروخورشید سرخ‌همدان برای وضع حمل بستری بود بعلت غیرطبیعی بودن وضع‌زایمان تحت‌عمل جراحی قرار گرفت ونوزادعجیب‌الخلقه‌ای ازشکم اوخارج گشت.

این نوزاد که ۵کیلوونیم‌وزن داشت دارای سری‌فوق‌العاده بزرك وغیرطبیعی بودکه‌باعث تعجب پزشکان بیمارستان شد حال‌مادر نوزادرضایتبخش است ولی نوزاد پیش‌از تولد مرده‌بود.

اجتماعی

درحاشیه زندگی

از دود چه خبر ؟!

دیروز خواننده‌ای میپرسیدراستی از دودچه خبر؟ چون چندروز است که دیگر از دودگازوئیل چیزی نمینویسید .گفتم‌والله ظاهرا کارها روبراهست آنکه شرکت واحد اتوبوسرانی است میگویدما ۹۵ در صد موفق شده‌ایم ودودراتوی دودکش اتوبوسها خفه‌کرده‌ایم آنکه ادارهٔ راهنمائی است میگوید اتومبیل دودکنی که‌در«ملاءعام» ظاهر شود فورا طناب توقیف‌برگردنش میافکنیم وبتعمیرگاه روانماش میسازیم و آنکه حمامی است گویا تاآخر همین هفته لوله دودکش حمام‌را گل‌خواهد گرفت وباینترتیب هوای تهران پاك‌و سالم‌میشود وچنان لطافتی میبابد که هیچ احتیاجی بپارك شهر و غیره نباشد . آن خواننده چون این شنید خندیدو گفت :

بیت

آن‌یکی پرسید اشتر را که هی
از کجا میآئی ای فرخنده پی
گفت از حمام گرم کوی تو
گفت این پیدا است‌اززانوی تو!

«ریه‌تهران» و ریهٔ مردم تهران

وزیربهداری با آنکه پزشك است ولی گاهی حرفهای‌شاعرانه‌ای میزند از جمله در روزنامه خواندم که گفته است پارك شهر«ریه تهران» است و چون هوای پارك‌سالم و لطیف‌است پس«ریه» تهران‌هم صحیح و سالم است در پاکی و لطافت هوای پارك‌شهر هیچ‌حرفی نیست ولی در بارهٔ ریهٔ‌مردم تهران جای حرف هست. بنده‌کاره‌ای نیستم که در بارهٔ ریه مردم اظهار نظر کنم ولی همین چند روزپیش اظهار نظر یك پزشك متخصص ریه را در روزنامه خواندم‌که‌گفته بود : در عکسبرداری‌ها و آزمایشهای روزانه برما مسلم‌شده‌که‌ریهٔ مردم تهران ناسالم وخراب است و در مقایسه باریهٔ مردم دهات که ارغوانی رنك است رنك ریهٔ مردم تهران کدروتیره است .. ..فاعتبروایااولی الابصار !

گذری از لاله‌زار

بنده دیروز گذرم ازخیابان لاله‌زار افتاد.هنوز چیزی نگذشته بود که چرخ اتومبیل در گودالی افتاد و چیزی نماند که فنر آن بشکند .خوشبختانه حادثه بخیر گذشت و من براه خود ادامه دادم. ابتداهیچ هم تعجب نکردم از اینکه چرا باید وسط خیابان آنهم خیابان لاله‌زار گودالی وجود داشته باشد ، اما یکباره چیزی یادم آمد و موجب تعجم گردید. یادم آمد که این خیابان لاله‌زار راچند روز بیش نیست که اسفالت کرده‌اند از خود پرسیدم چطور ممکن است خیابانی که دیروز اسفالت شده امروز گودال داشته باشد و چون نیك نگریستم دریافتم که خیابان راخوب اسفالت کرده‌اند ولی نقاطی رابرای نصب سرپوش آهنی شیر آب خالی و اسفالت نکرده گذارده‌اند .وچون‌این «نقاط» زیاد است خیابانیکه دیروز اسفالت شده امروز پراز گودال بنظرمیرسد . در اینجا یك‌سؤال‌کوچك، خیلی هم کوچك پیش می‌آید این سؤال که آیا بهتر نبود قبلا سرپوشهای آهنی شیر آب را میگذاشتند وبعد خیابان راسفالت میکردند ، آیا اینموضوع‌بعقل کسی‌نرسیده‌بود ؟باور کردنی‌نیست! «حاشیه نشین»

در انجمن های محلی شهر

درانجمن محلی غرب دانشکده

برای آب آشامیدنی واسفالت اقدام شد

آگهی ابلاغ

سازمان بیمه های اجتماعی‌کارگران شعبه قم نسبت به وصول مبلغ ۹۸۹۵۱۸٫۴۰ ریال تقاضای صدور اجرائیه عطیه کارخانه ریسباف‌قم‌نموده ابلاغ اجرائیه به علت عدم اطلاع از جایگاه‌آقای‌مرتضی‌قیصریه به‌مدیرعامل و رئیس هیئت مدیره وسایر اعضاء هیئت مدیره شرکت ریسباف بنا به تقاضای سازمان بیمه های اجتماعی شعبه قم طبق ماده ۱۲ آئین نامه اجرائی به‌آقای‌مرتضی قیصریه‌رئیس هیئت مدیره عامل شرکت مزبور ابلاغ و اضافه مینماید که پس از انقضا مدت انتشار آخرین آگهی بقیه‌عملیات اجرائی بدون اینکه سوای آگهی‌مزایده آگهی دیگری بنامبرده بشود تعقیب خواهد شد . (این آگهی در ظرف ۱۵ روسه‌شنبه هرپنج‌روز یکمرتبه منتشر خواهد شد)

نوبت اول شنبه ۹٫۷٫۳۹
نوبت دوم‌پنجشنبه ۱۴٫۷٫۳۹
نوبت سوم سه شنبه ۱۹٫۷٫۳۹
رئیس اجرای ثبت قم عبدالهی
۱-۳ آ-۲۴۷۵۲

طبق تصمیم هیئت موسس مجمع عمومی انجمن محلی غرب دانشکده افسری شهربانی در منزل آقای مهندس بیرجندی تشکیل گردید.

آقای موسی علائی اقدامات انجام شده انجمن را باطلاع عموم ساکنین محل رسانید وی گفت اقداماتی‌برای اسفالت خیابانهاو مشروب ساختن منازل با آب چاههای عمیق‌شهرداری صورت گرفته یکی از اعضا گفت‌سال گذشته منازل این محل از آب بانك سپه مشروب میشد و در سال جاری با خشکسالی اخیر مردم ناچارشدند تا برای لوله کشی منازل محل‌اقدام نمایند و با کوشش انجمن سازمان آب موافقت کرد که در سه مرحله محلات حوزه انجمن را لوله کشی نماید.

در خاتمه رئیس انجمن گفت برای تامین روشنائی محل نیز از طرف انجمن اقدام شده و کوچه ها هم‌اکنون روشن است و قرار شد در جلسات بعدی انجمن مرتبا برای بهبود وضع محل تصمیمات لازم‌اتخاذ گردد.

هرعلاقمند وصاحبنظر مسائل‌اجتماعی میتواندجواب‌بدهد

نقائص قانون انتخابات و راه اصلاح آن

دکتر جواد دیلمقانیان :

تنهاداد گستری میتواند از تقلب در انتخابات جلوگیری کند

آقای دکتر جواد دیلمقانیان (از رضائیه) عقیده داردکه فقط دادگستری میتواند از تقلب در انتخابات جلوگیری کند .

(نظارت مستقیم و موثر وزارت دادگستری در تامین انتخابات آزاد وعادلانه یکی از شرایط لازم است) برکسی پوشیده نیست هر قانونی که وضع وتدوین میشود هر قدر کامل و بی عیب و نقص باشد واز هر حیث راه‌تقلب مفسدان رامسدود نماید باز، چنانچه بدست اشخاص مغرض و بی انصاف و منفعت پرست سپرده شود تغییر شکل داده درهر نقطه ای از مملکت باقیافه وچهره های گوناگون که نتیجه اعمال نفوذ و تطمیع و تهدید است خود ـ نمائی خواهد کرد و مطابق میل و دلخواه گردانندگان امر انتخابات تعبیر و تفسیر شده بمردم تحمیل خواهد گردید این مغرضان مصدر کار انتخابات شریك جرمهای موافق ویاران مطابق میل خود هیئت‌نظارت بر انتخابات را تشکیل خواهند داد واگر از کسی کوچکترین شبهه عدم توافق با امیال خود خواهانه خود داشته باشند از همچو اشخاصی با ایمان مثل افراد جلامی گریزان بوده بهیچوجه‌در مجامع و در کار های خود آنهارا راه نخواهند داد وبرای جلوه گر ساختن و بیطرفی هیئت نظارت اگر واضعین و انتخاب‌افراد ضعیف النفس و مطیع و ساده را طرف توجه مخصوص قرار میدهند اگر واضعین قوانین انتخابات در شهرستانها و یا در خود تهران ناظر اجرای آن میشدند با اطمینان کامل میتوانم عرض کنم از رنج بیهوده ای که برای تدوین قوانین انتخابات کشیده بودندمتاثر واز بی ثمر بودن نتیجه زحمات خود متاسف می گردیدند

بعقیده من تنها وزارت دادگستری است که‌باداشتن قضات باایمان وبا شهامت وبادردست داشتن تشکیلات وسیع دادگستری و ژاندارمری و شهربانی در هر نقطه‌ای از مملکت جلو زور وتهدید و تطمیع و عوام فریبی رابگیرد وقوانین را در مقابل تجاوزات سودپرستان ذی نفوذ بطرز احسن مدافعه و محافظه نماید و این قضات با ایمان بطوریکه هر روز در اختلافات و نزاعهای انفرادی‌اجتماع برای تجلی عدالت از هیچگونه فداـ کاری و بی طرفی مضایقه‌ای ندارند و هرآن امتحان درستکاری خودرا در انظارمردم به‌ثبوت میرسانندبدین‌جهت میتوانم باقوت قلب وبافراغ خاطر عرض کنم که همه مردم اطمینان و اعتقاد کامل دارند که در مناقشات و مبارزات حزبی و دسته جمعی نیز طرف حق و عدالت و مساوات رارها نکرده و نمونه‌ای از عدالت دادگستری ایران رابجهانیان ثابت‌ونشان‌خواهند داد.

لطفا یادداشت فرمائید

امشب

برنامه تلویزیون ایران

ساعت ۵٫۳۰ ـ آهنگهای غربی رادیوئی
ساعت ۶٫۰۰ آغاز برنامه تلویزیونی و اعلام برنامه
ساعت ۶٫۰۳ ـ برنامه خردسالان
ساعت ۳۰ و ۶ـ درس انگلیسی
ساعت ۷٫۰۰ـ فیلم‌فلاش گوردن
ساعت ۷٫۳۰ ـ مصاحبه
ساعت ۸٫۰۰ ـهنرهای‌زیبا
ساعت ۸٫۳۰ ـ اخبار
ساعت ۸٫۴۵ ـ برنامه‌علوم
ساعت ۹٫۰۰ـ ارکستر اوجینیو
ساعت ۹٫۳۰ ـ برنامه مترو
ساعت ۱۰٫۰۰ ـ تئاتر هنرهای زیبا
ساعت ۱۱٫۰۰ پایان برنامه
«نمایشنامه عشق بزرك»

در محافل ومجالس

انجمن ایران و امریکا
کلوب بریج و شطرنج
از ساعت ۶ بعد از ظهر
نمایش فیلم پدر روحانی
از ساعت ۷ بعد از ظهر
در کانون دانشجویان روبروی دانشگاه
کلوب پینك پنك وشطرنج
از ساعت ۵ بعد از ظهر
در باشگاه نفت
بازی لوتو
از ساعت ۷ بعد از ظهر

فرداشب

در انجمن ایران و امریکا
کلوب بریج و شطرنج
از ساعت ۵ بعد از ظهر
مجلس چای و گفتگو بزبان انگلیسی
از ساعت ۵ بعد از ظهر
درکانون دانشجویان
کلوب مکالمه
از ساعت ۵ بعد از ظهر
کلوب پینك پنك و شطرنج
از ساعت ۵ بعد از ظهر
درباشگاه نفت
فیلم
از ساعت ۸ بعد از ظهر
در انجمن ایران وهند
فیلم برای کودکان
از ساعت ۷ بعد از ظهر
در انجمن ایران وپاکستان
از ساعت ۵ بعد از ظهر
درس انگلیسی

«دوعقاب» گودیر ساخت

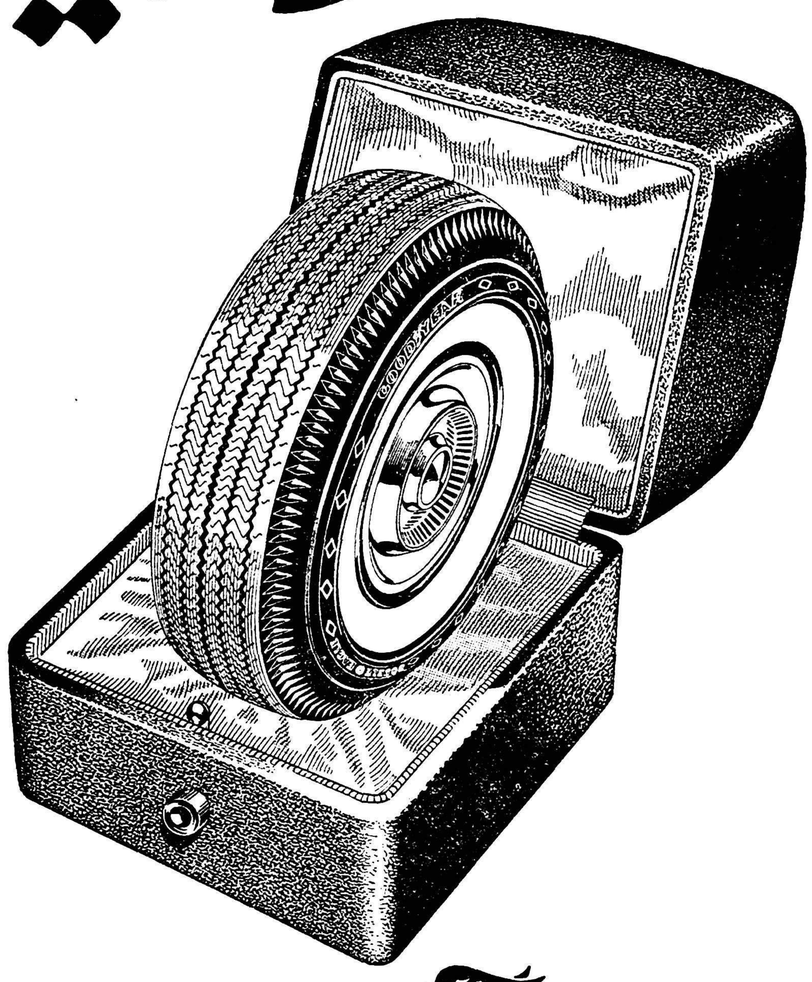

GOODYEAR

عالی ترین و گرانترین لاستیک که امروز در دنیا ساخته میشود .

۹-۳۸

با مصرف مرکب جدید
سوپر کوئینك
ساخت کارخانه پارکر

ازکار قلمهای معمولی خود نیز نتایج بهتری میگیرید

مرکز پخش برای تمام ایران : بنگاه پارکر چهارراه قوام‌السلطنه

یکی از محصولات شرکت قلم پارکر

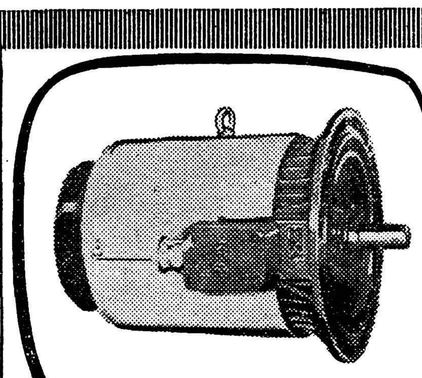

پرقدرت وسبك

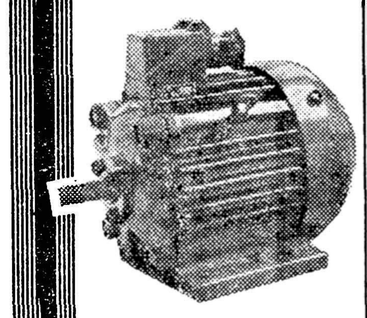

مزایای اختصاصی موتورها ولامپ ساخت کارخانجات معروف لهستان :

انواع مختلف موتورهای الکتریکی جریان مستقیم و متناوب باطرحهای متفاوت و یازده تا ۴۰۰۰ کیلوات ـ جرثقیل و موتورهای معدنی ضدآتش و نفوذناپذیر درمقابل آب . لامپهای چراغ برق لامپهای ظریف ـ لامپهای عالی فلورسنت .

صادرکنندهٔ انحصاری:

الکتریم
"Elektrim"

Warszawa 2, Czackiego 15/17 Poland
Telegram: ELEKTRIM WARSZAWA
P. O. Box 254

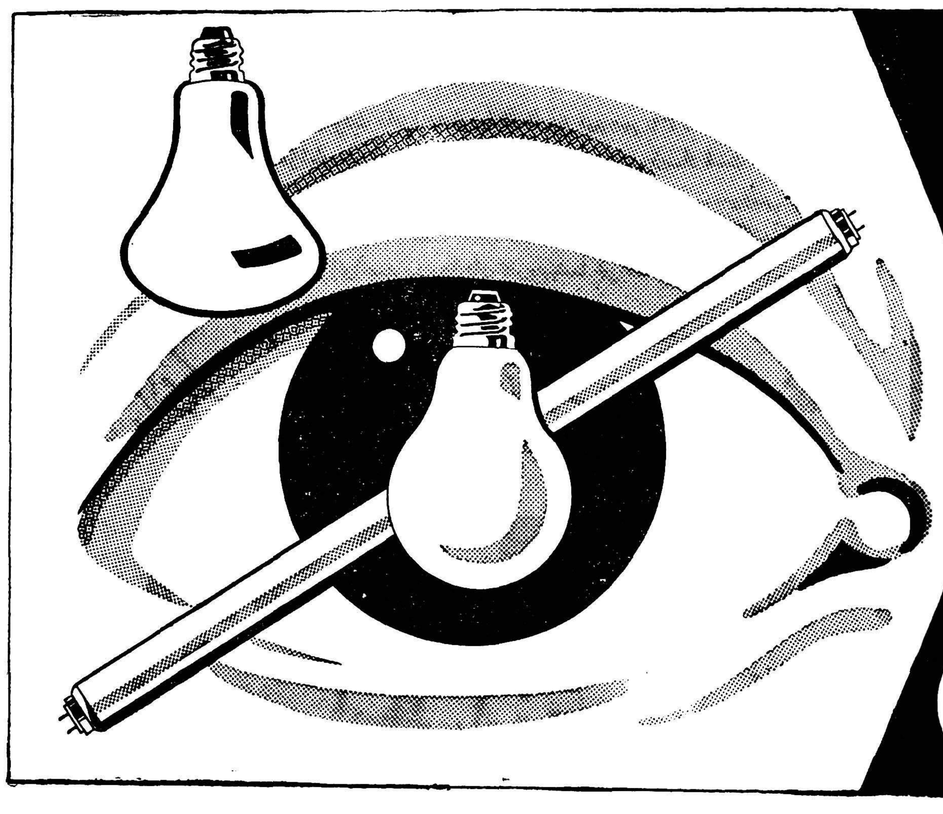

در خشانتر از نور دیده ...!
لامپهای ب.گ.و آلمانی است
در تاریکی شبها ب.گ.و چون خورشید میدرخشد . لامپهای «ب.گ.و»
با قیمت مناسب همیشه و همه جا در دسترس شماست
BGW

لوفت هانزا تا ۲۷٪ بشما تخفیف میدهد

ملاحظه کنید که با مسافرت تفریحی ۳۰ روزه باروپا چقدر پس انداز میکنید

مقصد	قیمت سابق	قیمت جدید	مبلغ صرفه‌جوئی
برمن	۳۹۳۳۰ ریال	۳۰۲۳۰ ریال	۹۱۰۰ ریال
برلن	۳۹۳۳۰ »	۳۰۹۳۰ »	۸۴۰۰ »
کلن - بن	۳۷۴۱۰ »	۲۸۰۹۰ »	۹۳۲۰ »
دوسلدرف	۳۷۴۱۰ »	۲۸۰۹۰ »	۹۳۲۰ »
فرانکفورت	۳۷۴۱۰ »	۲۸۰۹۰ »	۹۳۲۰ »
ژنو	۳۶۶۳۰ »	۲۷۳۵۰ »	۹۲۸۰ »
هامبورگ	۳۹۳۳۰ »	۳۰۶۶۰ »	۸۶۷۰ »
هانور	۳۹۳۳۰ »	۲۹۸۲۰ »	۹۵۱۰ »
لندن	۴۰۵۰۰ »	۲۹۴۷۰ »	۱۱۰۳۰ »
مونیخ	۳۶۶۳۰ »	۲۷۳۵۰ »	۹۲۸۰ »
نورنبرگ	۳۷۴۱۰ »	۲۸۰۹۰ »	
پاریس	۳۷۴۱۰ »	۲۸۰۹۰ »	۹۳۲۰ »
اشتوتگارت	۳۷۴۱۰ »	۲۸۰۹۰ »	۹۳۲۰ »
وین	۳۶۶۳۰ »	۲۷۳۵۰ »	۹۲۸۰ »

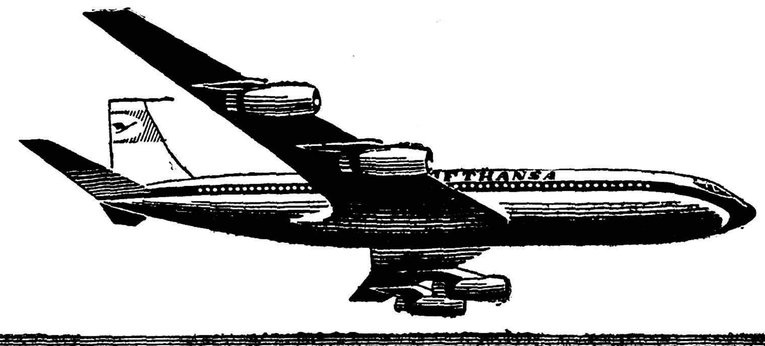

لوفت هانزا مقداری از پول را با بلیط به شما تقدیم میکند.

۳ - پرواز با هواپیمای لوفت هانزا به اروپا از تاریخ نهم مهر ۱۳۳۹ تا یازدهم فروردین ماه ۱۳۴۰ دارای مزایای خاصی است. میزان تخفیف بحدی زیاد است که با پول آن میتوانید تفریحاتی کنید که مسافرت خودرا شیرین‌تر از همیشه نمائید. سرویس لوفت‌هانزا که در جهان شهرت زیاد دارد آنقدر آسایش و راحتی برای شما فراهم میکند که مسافرت با هواپیمای لوفت هانزا را بهترین روزهای تفریح شما خواهد کرد.

برای کسب اطلاعات و تهیه بلیط با آژانسهای مسافربری مجازیا:

LUFTHANSA

شرکت هواپیمائی لوفت هانزا

خیابان فردوسی - جنب فروشگاه فردوس

تلفن: ۶۶۳۴۴ - ۲۷۷۴۰ - ۴۸۲۲۴ مراجعه فرمائید

نیازمندیها و آگهی‌های کوچک

استخدام میشود

پزشك استخدام میشود
برای یك موسسه طبی یك نفر پزشك تمام وقت یانصف روز موردنیاز است داوطلبان با ذکر مشخصات و شرایط خودبا (تهران صندوق پستی ۸۸۳) مکاتبه نمایند .

بیك بانوی نقاش کهبتواند روزی یکساعت بدوشیزه‌ای‌تعلیم نقاشی‌بدهد نیازمندیم لطفا به تلفن شماره۲۸۶۲۶ مراجعه فرمائید :

کارخانه ارج بیك نفرتحصیلدار
بضامن احتیاج دارد واجدین شرایط بدفتر فروش کارخانه ویا تلفن شماره ۲۸۶۲۶ مراجعه شود .

دفتر فروش کارخانه ارج
بیك نفرمنشی که‌اقلا دارای تحصیلات در حدود سیکل اول متوسطه باشد احتیاج دارد علاقمندان به دفترکارخانه ویا تلفن شماره ۲۸۶۲۶ مراجعه نمایند .

بچندنفر تکنسین مجرب دندانساز جهت استخدام‌در لابراتوار نیازمندیم‌داوطلبان بلابراتوار کرم کوبالت خیابان پهلوی پائین‌نرسیده بچهارراه شاه شماره ۲۲۸ تلفن ۴۸۳۳۱مراجعه فرمایند

یکنفر حسابدار مجرب
که بزبان انگلیسی تسلط‌کامل داشته باشد برای تمام روز با حقوق مکفی مورد نیاز است واجدین شرایط با صندوق پستی ۱۶۹ مکاتبه نمایند .

دانشکده علوم دانشگاه تهران
سه تن دانشیار بشرح زیر از طریق مسابقه انتخاب واستخدام مینماید .
۱ـدانشیار برای کرسی ریاضیات بیك‌تن
۲ـدانشیار برای کرسی‌فیزیولوژی بیك‌تن
۳ـ دانشیار برای کرسی گیاهان بیگل بیك‌تن
داوطلبان واجد شرایط میتوانند از تاریخ نشر این آگهی تایکماه با در دست داشتن عین مدارك خود بدفتر دانشکده علوم مراجعه فرمایند

دوبانو یادوشیزه
جهت‌نظامت استخدام‌میشود‌موسسه فرهنگی حامدی قلبك خیابان دولت شماره ۲۱۶

چندنفر راننده دارای گواهینامه‌یك وچند نفر فروشنده که دارای تحصیلات کافی باشند برای پخش‌نوشابه غیر الکلی استخدام میشوند علاقمندان بکارخانه آل‌پاین جاده مخصوص‌کرج کیلومتر ۲۱ بعد از ظهرها مراجعه نمایند .
تلفن ۲۳۸۲۳ آ ـ ۱ ـ ۲

بچند نفر جوان موتور سوار
ودوچرخه‌سوار باداشتن وسیله نقلیه با حقوق مکفی نیازمندیم بخیابان فروزین کوچه پمپ بنزین چهارراه بنائی غرب ۱۰ متری خاکی ببنگاه صداقت مراجعه فرمایند .
تلفن ۲۳۷۹۶ آ ـ ۲ ـ ۱

چندنفر کارگر ورزیده
برای‌زنانه‌دوزی فوری احتیاج داریم خیابان بوذرجمهری‌اول پامنارساختمان سفید طبقه فوقانی
تلفن ۲۳۷۹۱ آ ـ

بانوی مجرد
برای اداره زایشگاه خصوصی تلفن ۴۲۰۸۶ ـ ۴۷۱۴۱

دانشکده پزشکی تهران
برای بخش چشم پزشکی بیمارستان قارابی یك‌تن دستیار از طریق‌مسابقه انتخاب مینماید .
داوطلبان میتوانند از تاریخ ۱۸ر۷ تا بیست روز با مدارك خود بدبیرخانه دانشکده پزشکی مراجعه و ثبت نام نمایند .
رئیس دانشکده پزشکی . دکترفرهاد
تلفن ۲۶۳۲۸ آ ـ ۲ ـ ۱

شرکتی به جوانی که آشنائی به زبان انگلیسی داشته باشد برای کار در معادن خود احتیاج دارد تلفن ۴۶۷۶۷ ـ ۶۲۶۹۱
تلفن ۲۳۷۷۹ آ ـ ۲ ـ ۱

یکنفر آشنا بخواندن ونوشتن فارسی باشد برای دربانی موسسه ای‌استخدام‌میشود داوطلبین بتلفن ۴۳۹۷۸ مراجعه کنند .
تلفن ۲۳۵۶۹ آ ـ ۲ ـ ۱

استخدام رنگ کار
کارخانجات ریالکو احتیاج بچند کارگر رنگ کار اتومبیل بامشخصات زیر داردحد اقل‌تحصیلات ۴ابتدائی دو سال سابقه رنگ کاری
داشتن برگ معافی یا انجام‌خدمت نظام وظیفه داوطلبان به کارخانجات ریالکو کیلومتر ۸٫۵ جاده قدیم‌کرج مراجعه نمایند .
تلفن ۲۶۴۲۸ آ ـ ۲ ـ ۱

اجاره داده میشود

بیك استاد کارخانه که بتمامی‌کار های فلزی از قبیل‌ساختن درو پنجره (نبش وپروفیل) خرپا ـ اسکلت‌فلزی تسلط داشته و شایستگی اداره یك کارخانه را دارابوده و ضمنا اقلا چند سالی هم سابقه استادکاری در یکی از کارخانجات مشهور و معتبر را داشته باشد نیاز خیلی فوری است واجد شرایط لطفا بین ساعات ۱و ۲ ونیم بعد از ظهر به تلفن ۸۲۱۳۱۴مراجعه نمایند .
تلفن ۲۳۸۲۱ آ ـ ۱ ـ ۳

ویلای اجاره نوسازو مشجر
سه راه ضرابخانه ۲هزار متر ۶ اطاق بابرق تلفن حمام گاراژ چاه آب واستخر بنگاه استیفانی تلفن ۳۵۳۱۸
تلفن ۲۳۷۴۱ آ ـ

۴ دستگاه آپارتمان ۴ اطاقی
با سرسرای بزرك و سرویس کامل با برق‌و تلفن واقع در جاده پهلوی دو راه یوسف آباد کوچه شاهرخ به اجاره واگذار می شود طالبین با تلفن ۸۲۲۶۳۳ـ۸۲۲۶۵۵مکالمه‌فرمایند
تلفن ۲۶۱۳۲ آ ـ ۳ ـ ۱

ده دستگاه آپارتمان
اجاره داده میشود دو دستگاه تلفن بفروش میرسد به تلفن ۳۰۳۴۹۸ مراجعه شود .
تلفن ۲۶۲۹۸ آ ـ ۵ ـ ۱

اجاره داده می شود
دو دستگاه آپارتمان چهار اطاقه مدرن با لوازمات مجهز واقع در نبش چهارراه تخت جمشید و بهار ضلع جنوب شرقی چهارراه برای مرکز کار یا تجارتخانه‌اجاره‌داده می شود‌طالبین بتلفن ۳۸۱۴۴ فتحی و یا در محل مزبور بمغازه کارلو مراجعه نمایند .
تلفن ۲۳۵۳۵ آ ـ ۳ ـ ۱

برای اجاره
آپارتمان ۵اطاقه تکمیل باوان ـ دیوترم ـبرق ـ تلفن ـواقع درخیابان پهلوی تلفن ۸۲۶۲۸ـ۰
تلفن ۲۶۳۹۶ آ ـ

یکباب خانه‌شش اطاقی
واقع در تهران‌پارس خیابان‌شهریار شرقی باگاراژ حمام برق تلفن آب لوله حوض بزرك اجاره داده می‌شود طالبین به تلفن ۹۱۱۶۳۳ مراجعه فرمایند .

به ۱ جاره واگذار میشود
در بهترین نقطه شهر (خیابان تخت جمشید) که مرکز فعالیت های تجارتی و اقتصادی مدرن تهران می باشد ۵ طبقه از ساختمان ده‌طبقه‌ئی ایران تکنو باجاره واگذار میشود چون‌بزودی تقسیمات‌وتزئینات‌داخلی این۵ طبقه شروع میشود درصورتیکه طالبین زودتر مراجعه فرمایندمیتوان هر دستگاه را طبق احتیاجات آنان تکمیل کرد .
ساختمان ایران تکنو خیابان تخت جمشید بین روزولت و بهار تلفن های ۶۲۸۶۳ تا ۶۲۸۶۷

چند دستگاه آپارتمان ۳و۴اطاقه
درساختمان نوساز خیابان شاه نبش خیابان کاخ پلاك ۸۲ برای دفتر یامنزل اجاره میدهیم تلفن۳۸۳۹ـ۲ـ۳۳۰۴ـ۴
تلفن ۲۶۴۰۶ آ ـ ۵ ـ ۱

یك خانه نو ساز
بمساحت ۱۰۰۰ متر که ۳۰۰متر آن زیر بنا (نمای سنگ سفید) و ۷۰۰ متر حیاط مشجر چمن و گل کاری شده با استخر دارای ۹ اطاق و۳ هال دو حمام (باوان و دیوترم) ۳آشپزخانه ۲ مستراح بابرق سه‌فاز وآب لوله کشی با دو درب ورود ماشین رو اجاره داده میشود برای مشاهده منزل‌در تمام اوقات روز تشریف بیاورید به اوائل خیابان آیزنهاور چهار راه ساسان شماره ۲۸۵ یابا تلفن های شماره ۴۳۷۲۹و ۳۰۳۵۱۳ مکالمه فرمائید .
تلفن ۲۶۴۲۶ آ ـ ۳ ـ ۱

استخدام نقشه‌کش

۵ نفر از فارغ‌التحصیلان رشته نقشه کشی کاخ دانش جهت استخدام در یکی از شرکت های بزرك مورد احتیاج‌فوری‌است بدفتر کاخ‌دانش‌مراجعه نمایند .

کاخ دانش

نادری ـ نرسیده بچهار راه اسلامبول

دانشکده ادبیات شیراز
برای تدریس رشته‌های زبان‌انگلیسی احتیاج به یکنفر دانشیار دارد .
داوطلبان‌میتوانند‌از تاریخ۱۶ر۷ تا۳۹ تا تاریخ ۱۶ر۸ـ۳۹ بادر دست داشتن مدارك لازم جهت ثبت نام درطهران بادارد‌ه اقل‌تحصیلات ۴ابتدائی دو سال سابقه رنگ کاری
داشتن برگ معافی یا انجام‌خدمت نظام وظیفه داوطلبان به کارخانجات ریالکو کیلومتر ۸٫۵ جاده قدیم‌کرج مراجعه نمایند .

دکتر جلال کسائی

مستغلات

بنگاه استیفانی ۳۵۳۱۸
دلالی معاملات املاك پول ـ اجاره
تلفن ۲۳۷۴۱ آ ـ

بنگاه کوشان ۳۹۷۸۴
دلالی معاملات املاك ـ پول
تلفن ۲۴۴۴۸ آ ـ ۱ ـ ۳۰

تهیه کننده

نقشه های ساختمانی
شرکت ساختمانی فرازنو خیابان منوچهری پاساژساعتچی تلفن۳۰۲۶۰۱
تلفن ۲۳۵۴۷ آ ـ ۱ ـ ۱۲

خریدار یك قطعه زمین
یك‌قطعه از اراضی عباس‌آبادبمساحت ۹۲۰متر که در شرق جنگل مصنوعی و شمال جاده سی‌متری نظامی عباس‌آباد باشدخریداریم‌از دارندگان‌تقاضامیشود بیکی‌از شماره های ۸۴۲۵۰ یا ۶۴۹۱۰ تلفن فرمایند .
تلفن ۲۳۶۸۷ آ ـ ۱ ـ ۲

باتضمین کافی
برای هر هزار تومان‌پول درماه سی وپنج‌تومان منافع میدهیم‌بدفتر معاملات پول شاهرضامقابل دیوار کافه‌شهرداری تلفن ۴۴۵۱۲ رجوع فرمائید .
تلفن ۲۳۶۶۳ آ ـ ۵ ـ ۱

شرکتهای ساختمانی مؤسسات دولتی وملی

جهت تهیه پرژه واجرای تاسیسات الکتریکی و تلفنی و نصب موتور ها و ژنراتورهای کارگاه های خود با مهندس مشاور دفتر فنی تلکو مشاوره فرمائید تلفن ۶۲۱۰۰ آ ـ ۲ ۴۸۰۸
۲ ـ ۱۵

یك خانواده انگلیسی احتیاج بیك منزل مبله درشهر ویاشمیران دارند تلفن ۳۲۲۶۸ ۱ ـ ۲ آ ـ ۲۳۵۶۱

زمین خریداریم

یك قطعه یکهزار و دویست تا یکهزار و پانصد متری خیابان پهلوی ازسه راه‌ونك‌به‌بالا درامانیه‌محمودیه زعفرانیه باغ فردوس مشخصات را با تلفن ۳۹۷۸۴ اطلاع فرمائید به:
بنگاه کوشان
تلفن ۲۶۴۲۲ آ ـ ۵ ـ ۱

جویای کار

نماینده تجارتی ـمترجم‌ـوسرپرست اموربرای مسافرت‌باروپا و امریکا حاضر است .
تلفن ۳۰۳۹۵۲ آ ـ ۳ ـ ۱

دانشجوی انترن حاضر
برای انجام کار های ویزیتوری به راهنمای شماره ۱۵۵۹ اطلاعات رجوع شود .
تلفن ۲۳۸۱۳ آ ـ ۲ ـ ۱

جوانی باسواد که سیم کشی‌داخلی وخارجی موتورریسی کارخانه برق و قسمت‌تابلو برق‌اطلاعی دارد .جویای کاراست براهنمای شماره۱۵۵۷مراجعه فرمائید .
تلفن ۲۳۷۹۳ آ ـ

شخصی با اطلاع بزبانهای
عربی و انگلیسی و آشنا بودن بامور دفتری و کارهای بانکی وماشین نویسی فارسی و لاتین جویای کار است براهنمای شماره ۱۵۵۸ اطلاعات مراجعه فرمایند .
تلفن ۲۳۷۹۷ آ ـ

دوشیزه‌ای بادانستن ماشین‌نویسی
فارسی و لاتین آماده کار است لطفا براهنمای شماره ۱۵۵۵ اطلاعات مراجعه فرمائید .
تلفن ۲۳۷۵۷ آ ـ

جوانی با داشتن گواهی نامه
پایه دوم همگانی باسواد به کار های بانکی وارد درخانواده محترم جویای کار است براهنمای ۱۵۵۴ اطلاعات مراجعه فرمائید .
تلفن ۲۳۷۵۳ آ ـ

جوانی خدمت سربازی انجام‌داده
تحصیلات در حدود ۴ متوسطه و بکار های تجارتی وارد میباشد . حاضر است تمام روز در موسسه یا تجارتخانه مشغول کار شود طالبین به تلفن شماره ۴۵۳۵۷ آقای احمد زمانی مراجعه فرمایند .
تلفن ۲۳۷۷۵ آ ـ ۲ ـ ۱

جوانی دیپلمه باداشتن دفترچه خاتمه خدمت و گواهینامه رانندگی جویای کار میباشد براهنمای شماره ۱۵۶۰ اطلاعات مراجعه شود .

بفروش میرسد

۶ هزار متر زمین فروشی
یکقطعه زمین بمساحت ۶ هزار متر بر جاده اسفالت خراسان ۵ کیلو متری شهر بعلت‌مسافرت‌بفروش میرسد طالبین بتلفن ۳۴۰۵۳ مراجعه کنند .
تلفن ۲۲۱۱۶ آ ـ ۱۵ ـ ۱

قابل توجه مقاطعه کاران و صاحبان معادن
یکدستگاه (کمپروسور) رستون‌که با شش چکش کار می کند و از خارج وارد شده بفروش میرسد طالبین‌چهار راه عباسی گاراژمنظم میکانیکی‌وارطان مراجعه نمایند .

چند قطعه زمین دونبش
برخیابان تخت‌طاوس شمال باغ‌صبا با پروانه سا ختمان وآب‌بفروش میرسد:
بنگاه حکمی خیابان تخت‌طاوس
تلفن ۳۴۵۲۵ و ۳۶۴۳۳
تلفن ۳۲۶۲۷۶ آ ـ ۳ ـ ۱

بعلت مسافرت هم بفروش‌میرسد هم اجاره
خانه ایست دارای ۷ اطاق دوطبقه و نیم دارای تمام وسائل از قبیل‌دان دیوترم هر طبقه درب جداگانه دارد ماشین وارد حیاط می شود نشانی خیابان شمیران روبروی بی سیم خیابان ۴۰ متری روبروی منبع آب طهران به تلفن ۸۶۸۶۹ مراجعه شود.
تلفن ۲۶۰۸۶ آ ـ ۳ ـ ۱

یکباب خانه بمساحت صد متر
و پنج اطاق دو طبقه با برق واقع در انتهای شهباز اول خیابان‌شوش به علت مسافرت به مبلغ سیصدهزار ریال مقطوع بفروش میرسد به تلفن ۳۰۳۲۰۶ مراجعه شود .
تلفن ۲۳۴۰۵ آ ـ ۳ ـ ۱

خانه فروشی یامعاوضه
نزدیك خیابان کاخ وشاه ۲۵۰متر ۱۸اطاق مجهز تلفن ۴۱۶۴۸

یکقطعه زمین فروشی
بمساحت ۷۷۰ متر مربع واقع در شمال خانه های‌ویلائی کازینوی تهران پارس دو نبش متری چهل تومان تلفن ۸۳۵۶۵ ساعت ۶ تا ۷ بعد از ظهر .

یك تلفن ۳
بفروش میرسد طالبین به‌تلفن ۶۱۳۸۳ مراجعه فرمائید .

خانه فروشی

بمساحت یکهزار متر در شمال شهر با ساختمان دو مرتبه تهویه گرم و سرد در اختیار داریم لاله‌زار ۲۹۷۸۴ بنگاه کوشان
تلفن ۲۶۳۰۲ آ ـ ۲ ـ ۱

احتیاجات زندگی

آقایان باسلیقه توجه فرمایند
آرایشگاه توکلی خیابان شاه آباد جنب میدان‌بهارستان‌درب‌ورودی داخل پاساژ تلفن ۳۲۴۵۶
تلفن ۲۳۳۴۹ آ ـ ۱۵ ـ ۱

رستوران ژاله مخصوص خانواده ها است دارای چلوکباب مطبوع وسایر اغذیه متنوع و لذیذ ایرانی و فرنگی اول لاله‌زار نو جنب سینما متروپل تلفن ۳۲۳۳۱ ناهار کامل ۵۵ ریال

سرویس سیار

تلویزیون امرسون

تحت نظر مهندسین‌مجرب وتحصیلکرده آمریکا آماده خدمت بشما است تلفن: ۴۳۵۱۸
نماینده انحصاری

تلویزیون و تهویه امرسون

شرکت سهامی پارس ماشین تلفن ۲۲۲۹۱
تلفن ۲۵۸۳۸ آ ـ ۱۰ ـ ۱

حراج اجاق گازو ماشین رختشوئی و تلویزیون
عالیترین و محکمترین اجاق گاز و ماشین‌رختشوئی‌ومشهور ترین‌تلویزیون دنیا ساخت کارخانجات آمریکا تا مدت یك‌هفته نازلتر ازقیمت تجارتی بطالبین فروخته میشود برای‌مشاهده‌و خرید بنماینده انحصاری آن درایران بازرگانی پالیز خیابان نادری کوچه شاهرخ شماره ۷۰تلفن ۴۰۶۲۵ مراجعه فرمائید .
تلفن ۲۶۳۸۴ آ ـ ۵ ـ ۱

ماشین نویسی
اگر میخواهید پیروزی شما در مسابقات حتمی گردد ماشین‌نویسی را در آموزشگاه بیژن یاد بگیرید .
میدان ژاله جنب پمپ بنزین
تلفن ۲۳۷۸۱ آ ـ ۱۰ ـ ۱

آگهی های کوچك

برای رنك‌آمیزی وتزئینات ساختمان شما سازمان دکوراسیون بنفش همیشه آماده است اول‌منوچهری پاساژ ساعتچی تلفن ۳۷۹۰۰

مولد برق درستن
ده کیلو ولت آمپر
۱۷کیلوولت آمپر
تمام دیزل سه فاز کامل رسید
تهروپ ـ میدان فردوسی
تلفن ۴۲۲۸۳ـ
تلفن ۲۶۱۶۲ آ ـ ۱۰ ـ ۱

سازمان آپولون
بوسیله تبلیغات در تجارت باشما همکاری مینماید خیابان‌آقاشیخ‌هادی کوچه عرفی شماره ۳۰ تلفن۶۴۲۴۸
داودیان

کلاس تعلیم آرایش مو
درسالن آرایش وزیبائی آفرودیت تحت نظر متخصصین دیپلمه اروپادایر است داوطلبان ازاین فرصت بی‌نظیر استفاده فرمایند اسم نویسی همه‌روزه آدرس بهارستان اول مدرس کاشی

واگذار میشود

درخیابان شاهرضا نزدیك میدان فردوسی
دوباب مغازه بزرك وآپارتمان‌بشت آن که‌میتوان بهمدیگر اتصال داد و همچنین یك‌آپارتمان دیگری در همین محل که دارای اطاقهای متعدد وهردو محلهای فوق که‌مناسب برای شرکت ها وموسسات هواپیمائی و تجارتی‌است یکجاو یابطور جداگانه واگذار میشود بتلفن شماره ۴۴۸۸۹ مراجعه شود .
تلفن ۲۳۶۶۹ آ ـ ۲ ـ ۱

آموزشگاههای فنی

تعلیم صحیح رانندگی هنر کده فنی بزرگترین آموزشگاه رانندگی و مکانیکی در خاور میانه
رانندگی را با آخرین متد علمی به شما می آموزد وتاگرفتن گواهی‌نامه رسمی بشما تعلیم میدهد .
هنر کده فنی بهارستان روبروی چاپخانه مجلس تلفن ۳۸۰۴۶ .
تلفن ۲۱۷۳۷ آ ـ ۲۰ ـ ۱

نقشه برداری

دوره جدید کلاس نقشه برداری با استفاده از کاملترین وسائل و جدید ترین دوربینهای لازمه زیر نظر استادان دانشمند تشکیل میشود شرکت ها و موسسات بزرك فقط فارغ‌التحصیلان کاخ دانش رااستخدام میکنند .

کاخ دانش

نادری ـ نرسیده بچهار راه‌اسلامبول

کلاس دفترداری

دوره جدید کلاس دفترداری دوبل روز ۱۹ مهرماه زیر نظر آقای اعتمادیه متخصص معروف حسابداری تشکیل میشود قبلا نام نویسی کنید .

کاخ دانش

نادری ـ نرسیده بچهارراه اسلامبول

کلاس نقشه کشی

دوره جدید کلاس نقشه کشی روز ۲۳ مهرماه زیر نظر مهندسین‌دانشمند تشکیل میشود استخدام شما پس از پایان کلاس قطعی است .

کاخ دانش

نادری نرسیده بچهارراه اسلامبول

آموزشگاههای علمی

کلاس انگلیسی مبتدی

دوره جدید کلاسهای مبتدی انگلیسی ازسه‌شنبه۲۶ مهر ماه با استفاده از دستگاه های سمعی و بصری زیرنظر استادان دانشمند تشکیل می شود قبلا نام نویسی کنید .

کاخ دانش

نادری ـ نرسیده بچهارراه اسلامبول

تقویم وطلوع و غروب

سه شنبه نوزدهم مهر ۱۳۳۹
اذان صبح : ساعت ۴ و ۴۸ دقیقه
طلوع آفتاب : ساعت ۶ و۷ دقیقه
غروب آفتاب : ساعت ۱۷ و۳۹دقیقه

صاحب امتیاز و مدیر مسئول: عباس مسعودی
چاپخانه اطلاعات ـ خیابان خیام

راهنمای پزشکی اطلاعات

دکتر محمدرضا مسدد
رزیدنت سابق بیمارستانهای امریکا
درمان قطعی بیماریهای مقاربتی دروازه دولت روبروی ساختمان فیات تلفن ۳۰۲۵۴۸ ـ پذیرائی عصر هااز ساعت ۵الی ۸بعد از ظهر .

دکتر دانشگر
امراض مقاربتی و جلدی و سوزاك تازه و کهنه ورم پرستات ضیق مجرا سستی و بواسیر امراض زنانه و نازائی خیابان سپه مقابل بستخانه تلفن ۳۰۲۴۱۶

دکتر عباس نیك‌نژاد
متخصص از دانشگاه پاریس در بیماریهای معده ـ روده ـ کبد ـ لوزالمعده . درمان بواسیر بدون عمل فیستول ـفیسوربامتد موثر
دروازه شمیران خیابان گرامی

دکتر رفیعی
متخصص بیماری های جهاز هاضمه
از دانشگاه پاریس معده ، کبد ، روده ـ پذیرائی ٤ تا ٨ بعد از ظهر خیابان جامی اول کوچه پاریس تلفن ۶۳۰۶۰

درمان قطعی سوزاك تازه و کهنه وضعف قوای تناسلی
دکتر جناب زاده دارای گواهی‌نامه از دانشکده طب‌فرانسه صبح وعصر خیابان منوچهری مقابل کوچه دبیرستان آرندارك

دکترا ـ پولوسا
متخصص بیماریهای‌مقاربتی مجاری ادرار و تناسلی خیابان‌فردوسی‌بالا کوچه صادق تلفن ۴۶۵۸۹ پذیرائی صبح وعصر

دکتر رحمانی
متخصص امراض اعصاب و روح از دانشگاه لندن خیابان پهلوی بالاتر از چهار راه امیر اکرم تلفن ۴۵۱۱۴ پذیرائی صبح وعصر

دکتر مرتضی شریفی
متخصص امراض قلب و عروق از دانشگاه پاریس خیابان جامی ـ خیابان استخر ـاول کوی خواجو پذیرائی عصر ها ـتلفن ۴۹۷۴۸

دکتر فرخ جمشیدی
متخصص در جراحی ـ زنان زایمان ـ مقاربتی خیابان نادری مقابل کافه نادری ـ پاساژ کیو

پلی کلنیك
دکترمجاهدی دکترصدیقی
رزیدنت سابق بیمارستان های امریکا بیماریهای داخلی اطفال ـ مقاربتی تزریقات یك و سایرمواد‌مخدره ترك‌الکل مجهز به‌دستگاه های رادیوسکپی‌و اتروسل تراپی (بخور پنی سیلین و غیره) دیاترمی .
پذیرائی بعد از ظهر ها وایام تعطیل و شنبها تا صبح خیابان شاه رو بروی مسجد سجاد شماره تلفن ۴۹۵۲۶

کیك‌اشب پزشکان

آقایان دکتر حسن فامیلی ـخیابان شاه بیست متری اول ـدکتر اسلام دوست حشمت‌الدوله چهارراه گلشن تلفن۶۳۰۶۷ دکتر محمد انگجی دروازه دولت مقابل پمپ بنزین تلفن ۳۵۹۴۴ دکتر کرامت‌اله فرهودی شاهرضا ـ پل‌چوبی تلفن۲۸۵۱۰ـدکترمهرداد‌یاك‌ـ نیا آذربایجان ـچهارراه خوش تلفن ۶۵۰۷۳ ـدکترمحمد تقی اسفندیاری شاهپور چهارراه مختاری ـحسن‌منشی زاده خیابان موسوی بازارچه قنات‌ـ آباد‌ـهاشم شیرازی (دندان پزشك) شاهرضا روبروی پمپ‌بنزین جنب سینما دیانا ـدکترغلام‌حسین مهر علی خیابان آذربایجان چهارراه سلسبیل ۶۶۶۶۰ ـدکتر سید علی‌امیراحمدی‌ـ هاشمی بین چهارراه قصردشت و چهارراه جیحون ۶۳۶۸۵ ـدکترکاظم نجم آبادی‌ـشاهرضا‌ـچهارراه‌بیمارستان پهلوی۴۷۳۲۳ـ دکترعطاءاله نیری ـ شاهپور چهارراه مختاری مقابل سینما کشور ۲۸۷۶۰ ـدکتر سعید جعفر امیر حمزه ـژاله ایستگاه بهنام ـیلاك ۱۶۲تلفن ۲۲۸۱۰ـدکتر محمود عالم‌ـ مسئول‌بیمارستان‌شهناز‌خیابان‌شمیران مقابل سینما مولن روژ تلفن۳۴۸۳۵
ـدکتر شاهپور سیاهپوش :امیریه ایستگاه البرز جنب مسجد فخریه
ـدکتر علی‌نصیری:خیابان‌شاهرضا جنب سینما دیانا کوچه انوار

امشب بکدام سینما میروید؟

سینماهای درجه یك

سینما آسیا تلفن ۴۲۹۰۹
آنیبال (سوپر سکوپ ـ رنگی ـ دوبله بفارسی) باشرکت : ویکتور ماتیور میلی ویتاله . شروع : ۱۰ر۵ صبح ـ ۳ـ ۵ـ ۷ـ ۹ بعد از ظهر .

سینما امپایر تلفن ۶۷۲۵۷
دلاوران دوران (سینما سکوپ ـ رنگی ـ دوبله بفارسی شروع ـسالن ۳۰ر۱۰ـصبح ـ۳ـ۵ـ۷ـ۹ـ بعدازظهر تراس ۳۰ر۶ـ ۸ر۳۰ بعدازظهر

سینما ایران تلفن ۳۶۳۵۴
آرشین مالالان با شرکت : ویگن‌ـ تهمینه ـ ظهوری .شروع : ۱۰ر۳۰ صبح ـ۲ر۳۰ ـ۴ر۳۰ ـ۶ر۳۰ ـ۸ر۳۰ بعد از ظهر

سینما سپیدار تلفن ۴۴۲۵۵
امشب شوهر من عروسی میکند (دوبله بفارسی) با شرکت : پل هوبشمید .شروع: ۱۰ر۳۰ صبح ـ۳ـ ۵ـ ۷ـ ۹ بعد از ظهر

سینما تخت‌جمشید (تلفن:۴۳۵۵۰)
شبهای اروپا (سوپرپانوراميك ـ رنگی ـ دوبله‌بفارسی) با شرکت : کارمن سویلا . شروع : ۳ـ۵ـ۷ـ۹ بعد از ظهر .

سینما حافظ (تلفن :۳۴۰۷۴)
صفر جهنم (رنگی‌ـدوبله‌بفارسی) باشرکت :رابرت استاك ـدورتی‌مالون شروع:۱۰ر۳۰صبح‌ـ۲ر۳۰ـ ۴ر۳۰ـ ۶ر۳۰ ـ۸ر۳۰ بعداز ظهر

سینما درایوین (تهران پارس)
کشتی را گم نکنی (ویستاویژن‌ـ دوبله بفارسی) با شرکت:جری‌لوئیس شروع ۷ـ ۹ بعد از ظهر

سینما دنیا تلفن ۳۳۸۱۲
دلاوران دوران(سینماسکوپ ـرنگی دوبله بفارسی)شروع:۳۰ر۱۰صبح ـ ۲ر۳۰ ـ۴ر۳۰ ـ۶ر۳۰ ـ۸ر۳۰ بعد از ظهر

سینما رادیوسیتی (تلفن:۴۳۳۲۰)
سفر جهنم (رنگی ـ دوبله‌بفارسی) باشرکت: دورتی مالون ـ رابرت‌استاك شروع: ۱۱ صبح‌ـ ۳ وربع‌ـ ۵وربع‌ـ ۷وربع‌ـ ۹ وربع بعد از ظهر .

سینمارکس (تلفن :۳۴۱۶۹)
آنیبال (سوپر سکوپ ـ رنگی ـ دوبله بفارسی) باشرکت : ویکتور ماتیور ،ریتاگام ، شروع : ۱۰ر۳۰ صبح‌ـ ۲ـ ۳۰ـ ۴ـ ۶ـ ۳۰ـ ۸ر۳۰ بعد ازظهر .

سینما حافظ (تلفن :۳۴۰۷۴)
صفر جهنم (رنگی‌ـدوبله‌بفارسی) باشرکت :رابرت استاك ـدورتی‌مالون شروع:۱۰ر۳۰صبح‌ـ۲ر۳۰ـ ۴ر۳۰ـ ۶ر۳۰ ـ۸ر۳۰ بعداز ظهر

سینما ایران تلفن ۳۶۳۵۴
آرشین مالالان با شرکت : ویگن‌ـ تهمینه ـ ظهوری .شروع : ۱۰ر۳۰ صبح ـ۲ر۳۰ ـ۴ر۳۰ ـ۶ر۳۰ ـ۸ر۳۰ بعد از ظهر

سینما پلازا تلفن ۴۴۲۵۵
امشب شوهر من عروسی میکند (دوبله بفارسی) با شرکت : پل هوبشمید .شروع: ۱۰ر۳۰ صبح‌ـ ۳ـ ۵ـ ۷ـ ۹ بعد از ظهر

سینما دیانا تلفن ۴۲۰۱۰
دلاوران دوران(سینماسکوپ ـرنگی دوبله بفارسی)شروع:۳۰ر۱۰صبح ـ ۲ر۳۰ ـ۴ر۳۰ ـ۶ر۳۰ ـ۸ر۳۰ بعداز ظهر

سینما نیاگارا (تلفن:۶۵۳۰۷)
کشتی را گم نکنی (ویستاویژن ـ دوبله بفارسی) باشرکت: جری‌لوئیس، شروع:۳۰ر۱۰صبح‌ـ ۳ـ۵ـ۷ـ۹بعداز ظهر

سینما پارك (تلفن :۳۹۶۳۷)
قاتل کیست ؟(دوبله بفارسی)شروع: ۱۰ر۳۰ صبح‌ـ۲ر۳۰ـ۴ر۳۰ ـ ۶ر۳۰ ـ ۸ر۳۰ بعداز ظهر

سینما تهران تلفن ۳۸۱۶۵
آرشین مالالان با شرکت : ویگن‌ـ تهمینه ـ ظهوری .شروع : ۱۰ر۳۰ صبح ـ۲ر۳۰ ـ۴ر۳۰ ـ۶ر۳۰ ـ۸ر۳۰ بعد از ظهر (تابستانی : آرشین‌مالالان ۷ر۳۰ـ ۹ر۳۰ بعد از ظهر)

سینما چارلی تلفن ۶۸۴۶۱
سرکش (سینماسکوپ‌ـرنگی ـ دوبله بفارسی) با شرکت : سوزان هیوارد ـ تیرون پاور . شروع : ۱۰ر۳۰ صبح‌ـ ۳ـ۵ـ۷ـ۹ بعداز ظهر

سینما متروپل تلفن ۳۹۴۱۰
زبان دراز (وایه اسکرین ـرنگی‌ـ دوبله بفارسی) شروع:۱۰ر۳۰ صبح‌ـ ۲ر۳۰ـ۴ر۳۰ـ۶ر۳۰ـ۸ر۳۰بعدازظهر

سینما رویال (تلفن : ۴۹۷۸۵)
آنیبال (سوپر سینماسکوپ‌ـرنگی ـ دوبله بفارسی) باشرکت : ویکتور ماتیور ،ریتاگام . شروع : ۱۰ر۳۰ صبح‌ـ ۳ـ ۵ـ ۷ـ ۹ بعد ازظهر .

سینما زهره (تلفن ۳۰۴۸۰۸)
کشتی را گم نکنی (ویستاویژن ـ دوبله بفارسی) با شرکت : جری‌لوئیس شروع : ۱۰ صبح‌ـ۱۲ ـ۲ـ۴ـ۶ـ ۸ بعد از ظهر

سینما کریستال (تلفن : ۳۷۶۷۵)
کشتی را گم نکنی (ویستاویژن ـ دوبله بفارسی) با شرکت : جری‌لوئیس شروع : ۱۰ر۳۰ صبح‌ـ ۳ـ۵ـ۷ـ۹ـ بعداز ظهر

سینما پرنس (تلفن : ۴۰۰۶۵)
عروسك پشت پرده با شرکت : شهلا وحدت . شروع ۳ـ۵ـ۷ـ۹بعد از ظهر

سینما متروپل تلفن ۳۹۴۱۰
زبان دراز (وایه اسکرین ـرنگی‌ـ دوبله بفارسی) شروع:۱۰ر۳۰ صبح‌ـ ۲ر۳۰ـ۴ر۳۰ـ۶ر۳۰ـ۸ر۳۰بعدازظهر

سینما هما (تلفن :۴۲۱۶۹)
بازیگر شروع : ۱۰ر۳۰ صبح ۳ـ ۵ـ۷ـ۹ بعداز ظهر

سینماهای درجه دو

سینما پردیس
پیك‌نیك (سینماسکوپ ـرنگی)با شرکت :ویلیام هولدن ـکیم‌نواك ـ شروع:۱۰ر۳۰صبح‌ـ ۲ر۳۰ ـ۴ر۳۰ـ ۶ر۳۰ـ ۸ر۳۰ بعداز ظهر

سینما تاج (تلفن : ۳۳۰۶۴)
دختر نمکزار (رنگی ـ دوبله به فارسی) با شرکت : ایزابل کوری. شروع : ۱۰ر۳۰ صبح ـ ۲ر۳۰ ـ ۴ر۳۰ ـ ۶ر۳۰ ـ ۸ر۳۰ بعد از ظهر

سینما سیلوانا (تلفن : ۳۳۷۷۷)
عروسك پشت پرده با شرکت : مجید محسنی ـشهلا ـ شروع : ۲ر۳۰ ـ۴ر۳۰ ـ۶ر۳۰ ـ۸ر۳۰ بعدار از ظهر

سینما فردوسی (تلفن : ۳۵۷۸۴)
گـود زیـلا (رنگـی) شروع :۱۰ر۳۰ صبح ـ۲ر۳۰ـ ۴ر۳۰ ـ۶ر۳۰ ـ۸ر۳۰ بعد از ظهر

**سینماف

ورزشی

از: اسپهانی

نقش ارتش در ورزش

خوانندگان گرامی اطلاع دارند که چهاردهمین دوره مجمع عمومی شورای بین‌المللی ورزش نظامی در تاریخ ۲۸ مهر ماه با شرکت نمایندگان ۲۳ کشور در تهران تشکیل خواهد شد .جلسه عمومی باپیام شاهنشاه افتتاح خواهد شد و اعضاء شورا بلافاصله به‌امور مربوطه رسیدگی خواهند کرد .

پس از جنك دوم جهانی سازمان های ورزش ارتش‌هرکشور به اهمیت ورزش بیش از پیش پی‌بردند و در نتیجه دامنه‌فعالیت خودرا گسترش دادند . علاقه ارتشیها به مسائل ورزشی باعث‌گردیده سطح ورزش کشور ها بالا برود ودرنتیجه ورزش بصورت یکی‌از پدیده های مهم اجتماعی درآید .

چهارده سال پیش مسئولین ورزش ارتشهای چندکشور در راه ایجاد یك سازمان بین‌المللی اولین گامرا برداشتند و بتدریج سازمانهای کشورهای دیگر رانیز بدور خود جمع کردند . اکنون شورای بین‌المللی ورزش‌نظامی‌یکی‌ازپایگاههای‌بین‌المللی ورزش جهان‌می‌باشدومیتواندبه اندازه کمیته بین‌المللی المپیك در امور ورزش جهان ((اعم از نظامی و غیر نظامی) موثر ومفید واقع گردد .

دوستی بین‌الملل هد فاساسی و انسانیت وشهامت قانون اصلی شورای ورزش نظامی است . شورای مزبور میخواهد پایه دوستی و اتحاد را بوسیله تماسهای ورزشی بین‌المللی درقلب جوانان دنیا پی‌ریزی نموده و آنها را بسوی یك هدف مشترك‌و مقدس یعنی برادری و عشق به‌میهن واحترام به‌خاك دیگران‌رهبری ومتحد سازد .

تشکیل هزاران ملاقات دوستانه ورزشی ، صد هامسابقات قهرمانی در کشورها ، تشکیل دهها کنگره به منظورمطالعه دقیق وبررسی کامل روی مطالب ورزش نظامی کارنامه فعالیت چندساله شورای بین‌المللی ورزش نظامی‌است .

تصور نشود شورای بین‌المللی ورزش نظامی در نحوه کارخود از فدراسیونهای بین‌المللی و یا کمیته های ملی پیروی می‌کنند. بلکه با ابتکارات نوین کوشش دارد دوشادوش آنها قرار بگیرد ودر نهضت جهانی ورزش سهم بسزائی بدست آورد. امروز درآمریکا سازمان ورزشی ارتش جانشین سازمان ورزشی دانشگاهها میشود. در فرانسه نیروی ارتش مرکز اصلی ورزشکاران آن کشور است. البته منظور تصاحب مقام سازمانهای ورزش غیر نظامی نیست . بلکه شورا میخواهد در راه تعمیم باسازمانهای دیگر همگام‌باشد. شورای بین‌المللی ایمان‌راسخ داردکه :ارتش هرکشور نقش‌تربیت جوانان رابعهده دارد . دوستی بین‌الملل و بخصوص ارتش پایه اساسی صلح جهان است ، دانه‌های دوستی که شورای بین‌المللی ورزش نظامی امروز میکارد خرمن عظیم آنرا در آینده دروخواهد نمود .

در کشور مانیز ارتش ایران یکی از مراکز مهم تعلیم وتربیت وورزش میهن ما است . توجه و کومکهای موثر ارتش ایران‌است که سازمانهای ورزش ما توانسته‌اند موجودیت خودرا نشان دهند و در مدت کوتاه به پیشرفتهای جالب نائل آیند . عضویت درشورای بین‌المللی ورزش نظامی و تشکیل مجمع عمومی شورای مزبور در تهران بخوبی نشان میدهد که سازمان ورزشی ارتش مابه وظائف خود آشنا استو میتواند نقش رهبری را انجام دهد .

تاج و دارائی باهم مسابقه می‌دهند

امروز از فدراسیون فوتبال کشور اطلاع دادهشدکه ساعت ٤بعداز ظهر روز جمعه ۲۲مهرماه مسابقه دوستانه‌ای بی ن‌تیمهای تاج ودارائی انجام خواهد شد .

اولین‌صعود بقله‌چهارهزار متری «بل»

هفته گذشته کاروان کوهنوردان سازمان کوهنوردی واسکی‌دماوند برای صعود بقله چهارهزار متری «بل» باسه دستگاه موتو سیکلت‌تهران راترك کردند. وپس‌از یکشب استراحت در اقلید صبح روز بعد پس‌از ۷ساعت فعالیت وتلاش مداوم بقله چهارهزار متری «بل»برای اولین‌بار صعود نمودند . کوهنوردانی که موفق به‌شرکت دراین صعودگردیدند عبارتنداز آقایان ، ایرج قانع ، جلیل چوبینه ،نصراله امیدوار ،عزت‌اله قادری ، لطف‌اله محمودی ، هوشنك خاکباز بسرپرستی آقای منصور چوبینه قله‌بل در آبادی «اقلید» کهاز بخش های بزرك آباده میباشد واقع‌شده است وتاآبادی آباده چهل کیلومترفاصله دارد . این دسته کوهنوردان اولین دسته کوهنوردانی میباشند که باین قله مرتفع صعود نموده‌اند.

درباشگاه جعفری

روز گذشته عده‌ای ازورزشکاران باشگاه جعفری در مقابل آن باشگاه اجتماع کرده بودند و شاهنشاه هنگام عبور از مقابل‌این باشگاه توقف فرموده ونسبت به کلیه ورزشکاران‌ابراز تفقدفرمودند

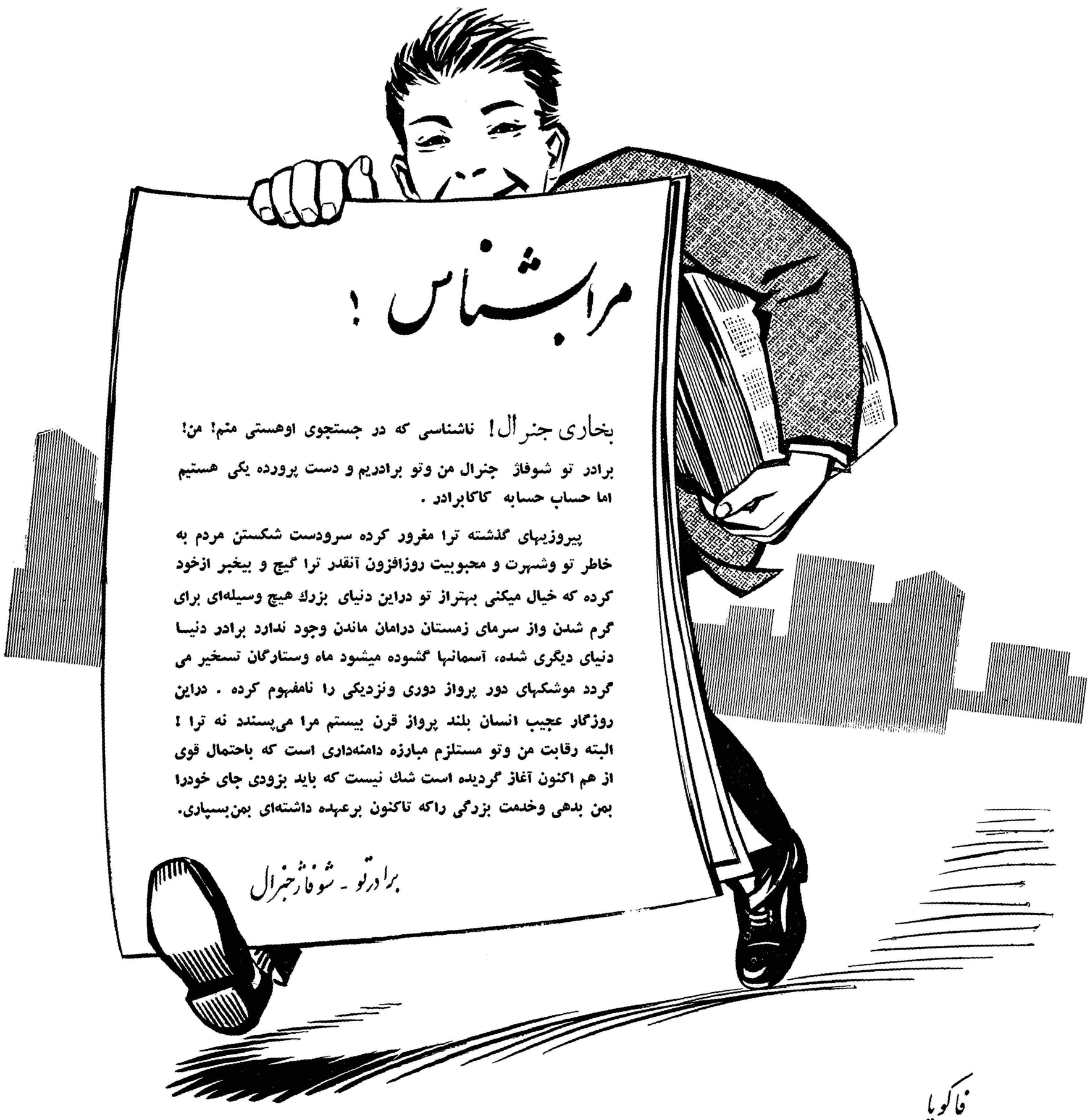

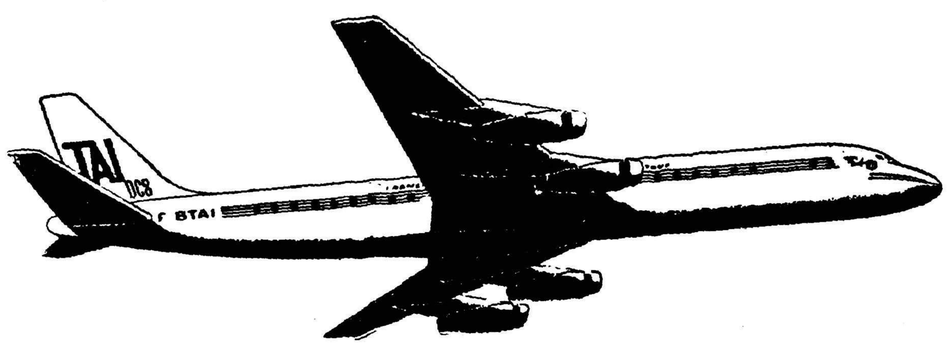

با جت دث-۸ ت. آ. ای
به پاریس مسافرت کنید

هرجمعه حرکت ازتهران — ساعت ۷٫٤۰ صبح
ورود به پاریس — ساعت ۱۳٫۳۰

روزهای سه‌شنبه پرواز بطرف شرق

برای اولین‌بار هواپیمای چهارموتوره جت د ث - ۸ بوسیله شرکت هواپیمائی ت . آ . ای .
دراختیار شما گذاشته شده

TAI

برای کسب اطلاع و تهیه‌جا به آژانس مسافرتی خود یا ارفرانس موند اکسپرس ۹۱ خیابان فردوسی تلفن٤۹۱۷٤ تا ٤۹۱۷۸
مراجعه فرمائید — آ- ۲٦٤۱٤

ترانسپولمین

آ-۲٦۲۸۸ ۱-۵

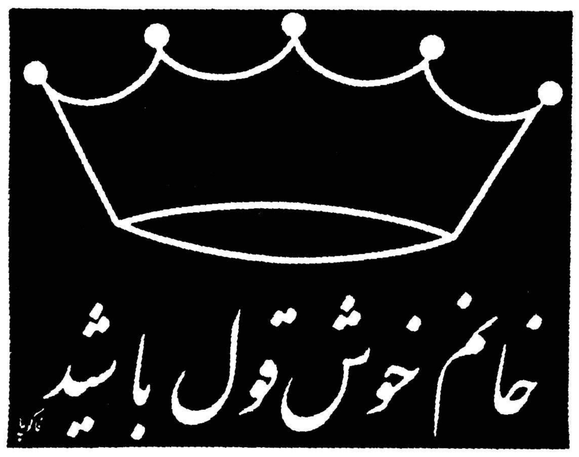

آ-۲٦۳۵٦

آ-۲٦٤۱٦

درعریضه جوابیه سناکه امروز توسط هیئت رئیسه سنا بحضور شاهنشاه معروض گردید گفته شد :

درسایه سرپرستی شاهنشاه مملکت بترقیات بزرگی نائل شده است

- مسافرت های شاهنشاه بکشورهای دوست در تقویت روابط سیاسی و بازرگانی و فرهنگی مؤثر بوده است
- آزادی کشور هائی‌که‌تحت استعمار بسرمیبردندبرای ما مایه خوشوقتی است
- وجود احزاب برای تکمیل و تقویت اصول‌مشروطیت لازم است
- اقدامات یکطرفی شرکت های تشکیل دهنده کنسرسیوم در تقلیل‌بهای نفت مقبول ملت ایران نخواهد بود

ساعت ده بامداد امروز اعضای هیئت رئیسه مجلس سنا برای‌عرض عریضه جوابیه سنا بحضورشاهنشاه در کاخ سعد آباد شرفیاب‌شدند. دراین شرفیابی عریضه جوابیه سنا

را بشرح زیر معروض داشت:

« پیشگاه مبارك بندگان‌اعلیحضرت همایون شاهنشاه محمد رضا شاه پهلوی ».

اعلیحضرتا : افتتاح یازدهمین دورهٔ اجلاسیه‌سنااز طرف‌اعلیحضرت همایون شاهنشاه نیات عالی‌ملوکانه را در تائید مبانی مشروطیت بار دیگر مدلل میدارد.

خداوند بزرك را سپاس که کشور ایران در سایهٔ سرپرستی شاهنشاه‌معظم درهمه‌شئون به‌ترقیاتی که آرزوی همه افراد ملت است نائل میشود.

پیشرفت های نمایانی که‌در اقتصاد ملی کشور در سال های‌اخیر و از آن جمله سال جاری حاصل شده است، آیندهٔ بهتری‌رابرای‌ملت ایران نوید میدهد. توسعه‌صنایع و ایجاد کارخانجات و ساختمان سد ها و بنادر و آبادانی شهر ها و راهسازی و بسط شبکهٔ راه آهن و بنای مدارس و بیمارستانها و درمانگاه ها و خانه سازی وتاسیس مراکز تعلیمات صنعتی و آموزش برای کارگران و تشکیل شرکت های تعاونی و ایجاد آموزشگاه های تعلیمات حرفه‌ای همه از مظاهربرنامه وسیع عمرانی است که در دست اجراست و اقدامات اصلاحی که در امر کشاورزی شروع شده ازقسمت های مهم این برنامه است که با تائید یزدان و راهنمائی ذات‌ملوکانه امید است تا سال آینده به نتایج ثمربخشی منتهی شود.

درآمد نفت ...

اقدامی که باراده شاهنشاه برای حفظ منافع ملت ایران از ذخائر نفتی کشور بعمل آمده است مورد تائید و موجب سپاسگزاری عموم نمایندگان سنا میباشد و یقین‌است که‌اقدامات یك طرفی شرکت های تشکیل دهنده کنسرسیوم نفت‌ایران در تقلیل بهای نفت هرگز مقبول ملت ایران نخواهد بود.

قوانین مترقی بیمه های اجتماعی که موجب بهبود وضع کارگران است و همچنین قانون رسیدگی به دارائی وزراء و کارمندان دولت و قانون منع مداخله مامورین دولت و نمایندگان دو مجلس در معاملات دولتی امید است چنانکه منظور نظر شاهنشاه معظم است بخوبی اجرا شود تا در تقویت اصول اصلاحی در دستگاه های دولت و مبارزه با فساد موثر گردد و نمایندگان‌سنا مفتخرند که‌در تهذیب و تکمیل و تصویب‌این قوانین با کمال‌علاقمندی شرکت داشته‌اند.

مبارزه با نادرستی در سازمان های کشوری و لشکری البته باید همچنان ادامه یابد تا این دستگاه ها یکسره از هرگونه اتهام آلودگی مبری شوند. قانون اصلاحات ارضی که بتصویب رسیده با حسن اجراء عدالت اجتماعی را که همواره منظور نظر شاهنشاه بوده است بی زحمت و عیب سلب آزادی های مدنی تامین خواهد کرد.

تقسیم املاك

تقسیم املاك‌سلطنتی‌میان‌کشاورزان از بهترین اقداماتی است که‌در روزگار فرخنده سلطنت اعلیحضرت همایون شاهنشاهی انجام‌گرفته‌وبی‌شك چنین اقدام بزرگی در تاریخ سابقه و نظیر نداشته است.

تقسیم املاك خالصه دولتی نیز که بر اثر آن و بر طبق قانون مصوب دو مجلس صورت میگیرد اقدام سودمندی است که موجب آبادی املاك مزروعی‌و بهبودوضع کشاورزان وازدیاد در آمد ملی خواهد شد.

وجود حزب ...

شك نیست که وجود سازمانهای حزبی که دارای رشد و تکامل کافی باشند برای تحکیم و تقویت اصول مشروطیت در نهایت‌لزوم‌است. امید است در انتخابات آینده مسئولین امر با بصیرت و دقت‌کافی‌قانون انتخابات را بموردا اجرا بگذارند و نواقصی که به مقتضای وضع امروز در آن‌قانون بنظر میرسد در دورهٔ آینده مجلسین توفیق اصلاح و تکمیل آن حاصل‌شود.

سیاست خارجی..

سیاست ثابت و مشخص دولت اعلیحضرت همایون شاهنشاهی در امور بین‌المللی که مبتنی بر پیروی از اصول منشور ملل متحد ووفاداری به تعهدات سیاسی و در عین حال کمك به همکاری و حسن تفاهم بین‌المللی است یگانه روش متین و درستی است که باید همواره تعقیب شود و البته چنانکه اشاره فرموده اند این سیاست از عوامل موثر دروضع سیاسی منطقه‌خاورمیانه‌وضامن حیثیت وموفقیت‌ممتا زبین‌المللی‌ایران‌بوده و خواهد بود.

رعایت‌احترام متقابل باممالکتهای دیگر و حفظ منافع کشور و دفاع‌از تمامیت ارضی و سیاسی ایران‌اساس سیاست ملی ما است ووفاداری به تعهدات کشور نسبت به پیمان دفاعی سنتو برای اجرای این سیاست البته ضرورت تام دارد.

آزادی و استقلال کشور هائی که‌تحت استعمار بسر میبرده‌اند برای همهٔ ملتهای آزادهٔ جهان مایه خوشوقتی است و مجلس سنای ایران امیدوار است که این کشور ها با شرکت‌در سازمان ملل متحد و کوشش در پیشرفت و ترقی واقعی بر طبق اصول دموکراسی وروح منشور ملل متحده‌به سعادت‌و موفقیت‌کامل نائل شدند.

مسافرتها ...

مسافرتهای ذات ملوکانه در سال گذشته‌به کشور های پاکستان وسوئد و بلژیك و اتریش که بقصد تحکیم موقعیت بین‌المللی کشور ما و تقویت روابط سیاسی و بازرگانی و فرهنگی باکشور های دوست انجام گرفته است البته در این امور تاثیر شایانی‌گذاشته است و شك نیست که براثر آن حسن تفاهم و همکاری بیشتری میان کشور ایران و این کشورها بوجود خواهد آمد.

مسافرت سران‌کشور های دوست‌به ایران خاطرهٔ پسندیده‌ای در این‌کشور بجاگذاشته است و مقدم مهمانان عالیقدری که در چند ماهه آینده به کشور ما خواهند آمد انشاءاله مبارك و موید نظر اعلیحضرت شاهنشاه در تحکیم موقعیت بین‌المللی ایران‌خواهد بود.

نمایندگان مجلس سنا سرافرازند که سعی آیشان در اجرای وظایفی که برعهده داشته‌اندمنظور نظراعلیحضرت همایون شاهنشاه قرار گرفته است و عنایات ملوکانه در تقدیر ازاین‌خدمت موجب تشویق آنان به کوشش درتائید لوایح مفید دولت و تنقیح و تکمیل قوانین لازم خواهد بود.

تفقد شاهنشاه

در این‌شرفیابی‌شاهنشاه‌ضمن‌بیاناتی اعضای هیئت رئیسه سنا را مورد تفقد قرار دادند.

شیر باغ وحش

بقیه از صفحه اول

موضوع را به مسئولین اطلاع داد و بلافاصله بدستور آقای‌یوهانس شیر ماده را بقفس دیگری بردند و خود آقای یوهانس و نگهبانان تا صبح‌دور تا دور قفس کشیك‌دادند تا اینکه ساعت ۱۰ صبح امروز شیر آخرین بچه خود را بدنیا آورد این بار شیر ماده با ابتکاری که ازطرف نگهبانان بعمل آمد نتوانست نوزاد خود را بخورد و تازه بچه او را بلافاصله در قفس سگی که آنهم تازه زائیده است جای دادند .سك مزبور ابتدا از پذیرائی فرزندخوانده خودداری میکرد و حتی او راچند بار کتك زدولی در اثر اصرارسرپرست خود که در این امر سوابق‌مندی دارد عنوان مادری او را قبول کرد واز صبح امروز او را شیر میدهد. آقای یوهانس گفت که شیر در دفعه اول که زائید چون پستانش شیر ندارد بچه های خود رامیخورد دفعات آینده خواهد توانست که بچه های خود را شیر دهد.

خروج

*آقای دکتر یوسف خواجه‌صیری رئیس درمانگاه دانشگاه تبریز به پاریس .

* آقای دکتر فیروز برادران علیزاده دستیار دانشکده پزشکی تبریز به فرانسه .

*آقای دکتر محمد رضا ساحلی رئیس درمانگاه دانشکده پزشکی تبریز به پاریس

*آقای مهندس فتحعلی ایزد پناه کارمند وزارت‌کشاورزی بانگلستان

* آقای مراد اریه برم .

* آقای مصطفی فاتح به پاریس.

* آقای دکتر ناصر فخار به لندن .

موافقتنامه بازرگانی واقتصادی ایران وژاپن‌امضاء شد

صادرات ایران غیرازنفت دوازده میلیون دلار درسال خواهد بود

- برای فرش ایران‌سهمیه‌ای معادل هفتصد هزار دلار منظور شده است
- سهمیه خشکبارایران‌قریب ۴۰ درصد کل واردات خشکبار ژاپن را تشکیل میدهد

ساعت ده‌صبح امروز قرارداد همکاری‌بازرگانی وهمکاری‌اقتصادی ایران‌وژاپن دروزارت بازرگانی به‌امضاء رسید. قرارداد را آقای «کامیکاوا» کاردار سفارت ژاپن و آقای دکتر مقدم معاون فنی وزارت بازرگانی امضاء کردند.

پس‌از امضای قراردادها این اطلاعیه از طرف وزارت بازرگانی صادرشد.

اطلاعیه وزارت بازرگانی

از چندی پیش مذاکراتی‌بمنظور بهبود وتوسعه روابط بازرگانی و اقتصادی باژاپن وعقد موافقتنامه بازرگانی باکشور مزبور بین‌وزارت بازرگانی‌شاهنشاهی ومقامات‌سفارت کبرای ژاپن درتهران جریان‌داشت

هدف اصلی وزارت بازرگانی در مذاکرات مزبوردرو‌هله اول‌افزایش میزان صادرات کشور شاهنشاهی بژاپن بود زیرا متاسفانه درسنوات اخیر مقدار آن‌ناچیز وقابل مقایسه بامیزان واردات ایران از کشور مزبور نبود. این‌منظور در نتیجه مذاکراتی که بامقامات ژاپنی‌بعمل آمده تامین شده ودولت ژاپن در موافقتنامه بازرگانی که امروز به امضاء نمایندگان دولتین رسید موافقت کرده است میزان واردات سالیانه کشور مزبور از ایران غیر از مواد نفتی رابه ۱۲ میلیون دلارکه بیش‌از چهار برابر سالهای گذشته است برساند.

ازنکات قابل توجه موافقتنامه‌مزبور اینست‌که وزارت بازرگانی ژاپن سهمیه مخصوصی بمبلغ سیصد هزار دلاربرای‌فروش ایران‌وهفتصد هزار دلار برای خشکبار ایران‌معین خواهد نمود.باتوجه باینکه‌تابحال برای واردات فرش به ژاپن از هیچ‌کشوری سهمیه مخصوص داده نمی‌شده ودر مورد خشکبار نیز سهمیه‌ای که‌برای ایران در نظر گرفته میشود قریب ۴۰ درصدکل واردات خشکبار ژاپن است اهمیت این قسمت از موافقتنامه مزبور بخوبی آشکار میگردد.

درمورد سنگهای معدنی‌نیز‌میزان واردات ژاپن از ایران رویهمرفته سه‌میلیون دلار در نظر گرفته شده است.

درقسمت همکاری اقتصادی طبق توافقی که بعمل آمده بانك صادرات وواردات ژاپن‌مبلغ‌سی میلیون دلار اعتبار بایران اختصاص خواهدداد که‌برای سرمایه گذاری‌خصوصی ازطرف صاحبان صنایع ژاپن در ایران وهمچنین‌بمنظور خریدماشین آلات و کارخانجات‌ازطرف‌بازرگانان ایرانی مورد استفاده قرار گیرد.

تغییرات‌جدیدتشکیلاتی آقای‌ابوالقاسم قاضی مدیر کلوب مرکزی و رئیس تشریفات و تدارکات حزب مردم شده است .

پروفسور عدل دبیرکل جدید حزب مردم گفت:

ماهم دکتر اقبال‌را بمبارزه دعوت میکنیم!

یك جناح «تندرو» در حزب مردم وجود دارد

- درصورت لزوم تصفیه‌ای درحزب صورت خواهد گرفت
- جناح چپ وراست درحزب مردم مفهومی ندارد

امروز خبرنگار ما با آقای پروفسور یحیی عدل دبیر کل‌جدید حزب مردم یك مصاحبه اختصاصی انجام داد در این مصاحبه پروفسور عدل بخبرنگار ما گفت : دکتراقبال ما را بمبارزه دعوت کرده حزب ما هم دکتر اقبال و حزب ملیون رابه مبارزه دعوت میکند !

و باین دلیل ماهم دکتر اقبال رابه مبارزه دعوت میکنیم !

مدیر کلوب

از حزب مردم خبر دادند که در

س ـ منظور از دادن تغییرات‌در تشکیلات حزب مردم چیست؟

ج ـ تشکیلات هر حزبی باید متناسب با هدفهای حزب باشد از این لحاظ مصمم هستم که نواقص را برطرف کنم و عده‌ای از افراد شایسته حزبی که حاضر باشند در این راه کمك کنند برای‌این‌منظور درنظر گرفته میشوند.

س ـ آیا افراد و مسئولین تشکیلات هم تغییر میکنند ؟

ج ـ عده‌ای از افراد و مسئولین سازمانهای حزبی‌تغییرخواهندکرد.

س ـ آنطور که آقای مهندس هدایت گفته آیا در حزب مردم تصفیه صورت میگیرد ؟

ج ـ چنانکه آقای مهندس‌هدایت گفته اگر افرادی در حزب باشند. که مومن بهدفهای حزب نباشند یادر انجام وظائف و تکالیف حزبی کوتاهی نمایند طبعا تصفیه خواهند شد.

س ـ نظر شما نسبت به آن دسته از فعالین حزب که بعد از استعفای آقای علم جلسه ای‌تشکیل داده و قطعنامه ای صادر کردند چیست ؟

ج ـ کسانیکه بعد از استعفای آقای علم‌جلسه تشکیل دادند و قطعنامه‌ای صادر کردند نظریاتی دارند که مورد بررسی حزب‌واقع شده و به نظر حزب این امرطبیعی است که افراد حزب در سرنوشت حزب بحث‌وانتقاد نمایندتامسئولین امربا رسیدگی های‌دقیق ، نظرات مفید را بمرحله اجرا گذارند.

س ـ آیا روش حزب مردم نسبت به گذشته تندتر میشود ؟ چون این انتقاد بعمل می‌آید که حزب مردم نقش یك حزب مخالف را ندارند زیرا روش حزب مخالف باید تندتر باشد ؟

ج ـ روش حزب مردم بر طبق مرامنامه حزب تعیین شده معلوم نیست منظورتان از حزب مخالف چیست ؟ شاید منظورتان اینست که در سابق مادر جهت‌مقابل‌حزب دیگر قرار گرفته بودیم . ما پابند اصول محکم و متینی هستیم که‌از آن عدول نخواهیم کرد.

س ـ آیا کسانی ازاعضای کمیته مرکزی ترك فعالیت کرده‌اند ؟

ج ـ خیر چنین مطلبی بهیچوجه صحت ندارد.

س ـ آیا آقایان دکتر بینا و پروفسور اعلم دوباره به حزب‌دعوت میشوند ؟

ج ـ این آقایان در این اواخر درخواستی برای رسیدگی بوضع خود نکرده‌اند و تصمیم جدیدی نسبت بایشان گرفته نشده‌است.

س ـ آیا در حزب مردم آنطور که میگویند جناح چپی وجود دارد ؟

ج ـ در حزب مردم عقاید تندو کند درراه رسیدن بهدف های مرامنامه موجوداست و باید هم چنین باشد اگر تند رو هاراتعبیر بجناح چپ میکنند وکندرو هارا جناح راست چنین جناح هائی وجود دارد ولی تعبیر جناح چپ و راست زیاد باحقیقت مطلب تطبیق نمیکند.

س ـ دکتر اقبال شمارابه‌مبارزه دعوت کرده آیا شما هم این مبارزه را استقبال میکنید ؟

ج ـ ما این دعوت را با کمال‌میل قبول میکنیم و سعی ما در اینست که با مبارزه اصولی طرف توجه اکثریت مردم ایران قرار گیریم.

روش جدید تشخیص مالیات پیشه‌وران

بقیه از صفحه اول

با شورای عالی اصناف معرفی شده باشد برای مشاوره نسبت به وضع در آمد و میزان مالیات افراد آن صنف دعوت کرده که نکات زیررا رعایت و عمل کنند.

اتحادیه صنف بایستی صورت اعضاء را با ذکر نشانی کامل محل کسب هر یك از آنها تهیه و در اختیار وزارت دارائی قرار دهند.

اتحادیه با توجه بدر آمد اعضاء آنانرا طبقه بندی مینماید.

اتحادیه هیچگونه اختیاری در تعیین میزان مالیات اعضاء اتحادیه ندارد.

وزارت دارائی میزان مالیات و طبقات اعضاء هر صنف را بامشاوره با هیئت مدیره اتحادیه تعیین‌خواهد کرد.

پس از تعیین میزان مالیات هر طبقه توافقنامه بین وزارت‌دارائی و هیئت مدیره صنف تنظیم و امضاء میگردد.

اتحادیه صنفی هیچگونه دخالتی در امر واریز بدهی اعضاء صنف ندارد و هر یك از اعضاء اتحادیه شخصا برای تنظیم توافق‌نامه فردی و پرداخت بدهی خود باداره دارائی مراجعه خواهد کرد.

هیئت مدیره اتحادیه برای هر یك از اعضاء صنف سه نوع کارت مالیاتی (کارت کنترل مرکزی ، کارت خلاصه مالیاتی ـ کارت مفاصا حساب مالیاتی) از اداره دارائی دریافت و در اختیار آنان خواهد گذارد.

هیئت مدیره اعضاء صنف را در تنظیم کارتهای مالیاتی و امضاء فردی و واریز بدهی مالیاتی‌راهنمائی خواهد کرد.

هیئت مدیره اعضاء صنف را از میزان مالیات تشخیص شده از طرف وزارت دارائی و مهلت‌مقرر برای پرداخت و همچنین آدرس دارائی مربوطه برای واریز بدهی مالیاتی مطلع خواهد نمود.

طبق تصمیم دیشب

بقیه از صفحه اول

مختلف اقتصادی بخصوصی موضوع نظارت بر قیمتها و جلوگیری از گرانفروشی مطرح گردید و پس از مذاکرات مفصل بخش نامه‌ای باین شرح صادر گردید.

« هیئت وزیران در جلسه مورخ ۱۸ر۷ر۳۹ تصویب نمود امور مربوط به نظارت بر قیمتها و جلوگیری‌از اجحاف گرانفروشان وهرگونه اقدام دیگری که در این مورد لازم است در نخست وزیری متمرکز گردد.

خواهشمند است همانطور که مذاکره بعمل آمد فوری چند نفر مامور بصیر و ذیصلاحیت معرفی فرمائید تا تحت نظر جناب آقای دکتر علی آبادی معاون نخست‌وزیر وظائف مربوطه را طبق تصمیماتی که در هیئت وزیران اتخاذ شده انجام دهند. » امروز این بخشنامه بوزارت خانه های کشور ـ بازرگانی ـ صنایع و معادن ـ دادگستری ـ بهداری‌وشورای‌عالی‌اقتصادوشهربانی کل‌کشور وبانك‌ملی ارسال گردید.

اولین جلسه هیئت مامور نظارت بر قیمتها‌و جلوگیری ازگرانفروشی پیش از ظهر امروز در دفتر کار آقای دکتر علی‌آبادی معاون نخست وزیر تشکیل شد و وظایف و طرز کار هیئت مشخص گردید .این هیئت علاوه بر آنکه خود در صورت لزوم بازرسی هائی از مغازه ها و فروشگاه هابعمل‌خواهدآوردماموران و بازرسان مخصوصی نیز در اختیار خواهد داشت که دائم و بطور ناشناس فروشگاه و مغازه ها را بازرسی کرده و کسانی را که بر چسب روی کالا نگذاشته باشند و یا مرتکب گرانفروشی شوند معرفی خواهند نمود.

برای اینگونه افراد علاوه بر جرائم و مجازات هائی که موجود است بستن مغازه بمدت های مختلف از ده روز تا یکسال نیز در نظر گرفته شده است.

انتصابات

دردانشگاه ملی

خانم دکترفرخ روپارسای‌بمدیریت کل دبیرخانه دانشگاه ملی ایران منصوب گردید.

دوشیزه یاخانم جوانی

برای کار در مطب و نظافت آن تمام روز مورد احتیاج است . ساعت۲به ۱ـ۲ آ ـ۲۲۹۲۵ ۴۴۱۴۰تلفن کنید .

اطاق فراغت‌ملکه تعیین شد

بقیه از صفحه اول

اطاق مخصوص

امروز اطلاع رسید که یکی از اطاقهای طبقهٔ اول زایشگاه حمایت مادران و نوزادان اختصاص به‌بستری شدن علیاحضرت ملکه داده شده است.

پزشکان

پزشکانیکه هنگام‌فراغت‌علیاحضرت را تحت مراقبت خواهند داشت آقایان دکتر جهانشاه صالح پزشك مخصوص و دکتر حسین پارسا معاون ایشان خواهند بود.

۲۸مهر

امروز اطلاع حاصل شد که ازروی قرائن باید علیاحضرت ملکه فرح از روز ۲۸ مهر ببعد فارغ شوند . و بمحض اینکه علیاحضرت احساس درد کنند به زایشگاه حمایت مادرانانتقال خواهند یافت .

در کاخ سعد آباد

پیش از ظهر امروز آقای دکتر جهانشاه صالح وزیر بهداری در کاخ سعد آباد بحضور علیا حضرت ملکه فرح پهلوی رسید.

نمایشگاه آثار باستانی ایران در آلمان

امروز آقای دکتر «هوندهازن» مدیر موسسات صنعتی کروپ‌واقع درشهر «اسن» آلمان باآقای دکتر صدیق وزیر فرهنك ملاقات کردآقای دکتر هوندهازن دراین دیدار دربارهٔ تشکیل‌نمایشگاه آثارهنری‌چندهزار ساله باستانی ایران درشهر اسن مذاکراتی بعمل آورد وی باطلاع آقای وزیرفرهنك رسانید که موسسات کروپ‌درشهراسن موزه بزرگی‌دارند وهرچندسال یکبار نمایشگاه هائی از آثار هنری کشورهای مختلف در آنجا تشکیل میدهند . درسال گذشته نمایشگاه هنری وباستانی هند دراین موزه ترتیب‌داده شدکه متجاوز از ۱۸۰هزار نفر از مردم شهرهای آلمان وشهراسن از آن دیدن کردند. دراین‌ملاقات قرارشد نمایشگاه جالبی‌ازآثار هنری‌وباستانی‌ایران درسال ۱۹۶۲ دراین‌شهرتشکیل‌شود.

طبق اطلاع قرار است اشیاء نفیس وگرانبهائی ازآثار چندهزارساله ایران که قابل انتقال باشد درنمایشگاه شهراسن آلمان بمعرض‌تماشا گذارده شود.

برای اطلاع صاحبان محترم سینماهای تهران و شهرستانها

ریوافیلم

وارد کننده و پخش کننده فیلم
نمایندهٔ انحصاری پخش مه‌نور فیلم

محل اداره : تهران ـ خیابان منوچهری ـ پاساژ لعل

تلفن : ۳۷۹۵۹

انتقام هرکول
باشرکت:
مارك فورست
(هرکول جدید)

صیاد بزرك
باشرکت:
هواردکیل ـ مارتاهایر ـ جان ساکسن

مرد طپانچه طلائی
باشرکت:
هنری‌فاندا ـ دورتی مالون ـ ریچاردوید مارك ـ آنتونی کوئین

مسافرت باعماق زمین
باشرکت:
جیمز میسون ـ ارلین‌دال پت بون

پسر روبن‌هود
باشرکت:
آن‌هادیسون ـ جین‌مایرویك

فرشته آبی
باشرکت:
کوردیورگنز ـ مای‌بریت

هفت سارق
باشرکت:
ادواردجی. رابینسون ـ روداستایگر ـ جون‌کالینز

کشتی بیسمارك
باشرکت:
کنت مور ـ دانا وینتر

زن جهنمی
باشرکت:
سوزان هیوارد ـ استیفن بوید

کلیه فیلمهای فوق برای پخش(بعدازاکران اول‌تهران) در سراسر ایران متعلق به «ریوافیلم» است

این فیلمها تماما سینماسکوپ ورنگی بوده ودرایتالیا بفارسی دوبله شده‌اند

توضیح: فیلم «انتقام هرکول» برای پخش درسراسر ایران‌منحصرا دراختیار «ریوافیلم» قراردارد . بنابراین هرنوع قراردادی‌که بااشخاص دیگر در مورد نمایش فیلم مزبور منعقد شود از درجه‌اعتبار ساقط است.

سرهنگ بنان باشلیک ۵ گلوله پس از مجروح کردن همسر ش خودرا کشت

سرهنگ بنان

همسر مجروح سرهنگ پس از اینکه در بیمارستان از مرگ شوهرش اطلاع یافت گفت: بگذارید بمیرم پس از رحیم زندگی بچه‌درد من میخورد

آشپز سرهنگ میگفت: من شنیدم که جناب سرهنگ بخانم گفت از بچه‌هایم نگهداری کن

● این استنباط که سرهنگ بنان میخواست ابتدا زنش را بکشد با شواهدی که دردست است ردشده است
● گلوله بشانه بانو گوهر بنان اصابت کرده و قرار است پس از عکسبرداری تحت عمل جراحی قرار گیرد.
● ۵ فرزند سرهنگ بنان از مرگ پدرشان بی‌اطلاعند و گفته میشود دو نامه از سرهنگ بدست آمده است.

آخرین تیر

در اطاق کتابخانه آثار گلوله‌ها بردیوار بالای در ورودی به خوبی دیده میشد اسلحه ای که مرحوم سرهنگ بنان با آن تیر اندازی کرده بود ۱ ز۵ تیر های مخصوص لوله‌ای معروف به رولور میباشد که آخرین گلوله آن در مغز سرهنگ بنان جای گرفته است .

باین ترتیب که از ۵ تیر موجود در خزانه رولور سه تیرهوائی‌بدیوار و سر در بالای‌د رو یك تیربشانه بانو گوهر بنان همسر سرهنگ اصابت کرده بود و آخرین تیر را سرهنگ بشقیقه خود زده بود .

بدنبال شلیك‌تیرمحمدسرمایه‌جو راننده سرهنگ بنان که در مقابل در قصد صرف ناهار داشت با آشفتگی وارد خانه شد .

در کتابخانه

محلی که حادثه تیراندازی روی داده بود اطاق کار و کتابخانه‌سرهنگ بنان در طبقه دوم ساختمان بود.

موقعی که راننده سرهنگ‌بنان خودرا بطبقه دوم ساختمان رساند همسر وی در گوشه ای ناله‌میکرد و سرهنگ آخرین لحظات زندگی را طی میکرد .

راننده بدون دقیقه ای تامل سرهنگ را با اتومبیل‌پونتیاك‌شماره ۲۱۶۶۶ به‌بیمارستان‌میثاقیه رسانید و پشت سر وی یکی از دانش آموزان دبیرستانی که جنب منزل سرهنگ قرار دارد بانو گوهربنان همسر سرهنگ را که مجروح‌شده بود با اتومبیل دیگری بهمان بیمارستان منتقل کرد .

مرده بود

اتومبیل حامل سرهنگ باسرعت جلو بیمارستان توقف کرد ولی سرهنگ با توقف اتومبیل آخرین آثار زندگی را از دست داده بود زیرا در معاینه اولیه توسط پزشکان معلوم شد که وی درگذشته‌است بهمین جهت راننده درحالیکه‌بشدت متاثر بود و اشك میریخت ارباب خودرا روی تخت اولین اطاق‌جلو بیمارستان خواباند

عکسبرداری شد

پزشکان بیمارستان‌پس‌ازمایوس شدن ازحیات سرهنگ‌بنان همسر وی بانوگوهربنان رامورد معاینه و معالجه قرار دادند.

چندنفر از پزشکان بیمارستان دراطاق عمل برای خروج گلوله از بدن همسر سرهنگ معاینه کاملی ازوی نمودند سرانجام اظهار نظر شد که گلوله استخوان شانه را شکسته وفرورفته‌واحتمالا ممکن است‌گلوله درزیر دنده هاجاگرفته باشد. از اینرو دستور عکسبرداری داده شدتاپس‌ازمشاهده عکس‌نسبت بخروج گلوله عمل لازم انجام‌گیرد

شوهرم رانجات بدهید

همسر سرهنگ بنان در لحظات اول ورود به‌بیمارستان مرتب برای نجات شوهرش از پزشکان کمك میخواست وچون پس‌از اصابت گلوله بشانه خود شاهد خودکشی شوهرش بود از پزشکان خواهش میکرد که اورا بحال خود گذاشته برای نجات شوهرش کوشش‌کنند نیمه‌شب گذشته بانوگوهر بنان از مرگ همسر خود اطلاع‌یافت و به کارکنان بیمارستان گفت:بگذارید من بمیرم وقتی رحیم نباشد زندگی به‌چه‌درد میخورد.

از فرزندانم نگهداری کن

ابوالقاسم آشپز سرهنگ بنان در حالیکه اشك میریخت میگفت : موقعی که گوهر خانم وارد اطاق شدمن ازراهروبطرف آشپزخانه‌پائین میرفتم و شنیدم که جناب سرهنگ بخانم میگفت:از فرزندانم نگهداری کن .

رئیس آگاهی در بیمارستان

ساعت ۵بعدازظهر دیروز آقای سرهنگ فهمی رئیس اداره آگاهی وماموزین شعبه اول اداره آگاهی برای کسب اطلاع بیشتری از مجروحین حادثه به‌بیمارستان میثاقیه آمدند.

همچنین مامورین دژبان ودادرسی ارتش وعده‌ای از همکاران اداری مرحوم سرهنگ بنان که ساعت دو بعدازظهر دیروز سرهنگ بنان را سالم دیده بودند باخواندن خبر این حادثه درروزنامه اطلاعات‌ببیمارستان آمده بودند.

مامورین اداره آگاهی وکلانتری ۱۷درطول این مدت از محل‌حادثه حفاظت میکردند که‌آثار موجودتا حضور مامورین قضائی وانجام تشریفات لازم حفظ شود

سوابق زندگی

سرهنگ رحیم بنان بیش از ۴۰ سال نداشت . تادرجه سرگردی‌در نیروی هوائی خدمت میکرده واز آن ببعد به ارتش منتقل شده‌بود آخرین سمت وی ریاست دارائی شماره ۵ ارتش بود سرهنگ بنان ۱۲ سال قبل با دختر دائی خود بانو گوهر بنان ازدواج کرده و ثمره ۱۲ سال زندگی آنها ٤ دختر ۱۱ تا٤ ساله و یك پسر دو ساله بود .

نگرانی وجود نداشت

وضع زندگی سرهنگ بنان‌نشان میداد که نامبرده از لحاظ مالی کوچکترین ناراحتی نداشته و وضع خدمتی وی کاملا رضایتبخش بود و از این بابت نیز نگرانی نداشته است مخصوصا که تا آخرین دقیقه ساعت اداری در محل‌خدمت حاضر بوده و درحالی کاملا عادی محل خدمت خودرا ترك و بخانه آمده بود .

خون و باروت

موقعی که خبرنگا رمابرای‌اولین بار از اطاق کار سرهنگ بنان‌که محل حادثه بود دیدن کرد بمحض باز شدن در اطاق بوی خون‌وباروت بمشام میرسید .

در امتداد پله ها و راهرو نیز تکه های خونی‌که پس ازتیراندازی از بانو گوهر بنان جاری شده‌بود دیده میشد .

میز کار یا تحریر سرهنگ بنان در آخرین گوشه چپ اطاق قرار داشت و یك تلفن سفید رنك و دستگاه ریش تراشی کنار میز و مقداری اوراق مختلف بچشم‌میخورد روبروی میز کار مجسمه‌اعلیحضرت همایونی وبالای جاکتابی شمایل بزرگی از حضرت امیر علیه‌السلام بچشم میخورد . ناهار سرهنگ‌بنان دست نخورده روی میز کوچکی در وسط اطاق کار سرهنگ بنان یده میشد .

شایعات در باره علت خود کشی

در معاینه ای‌که با حضورآقایان فشارکی‌باز پرس‌دادسراونمایندگان دژبان‌و دادرسی‌ارتش‌و اداره‌آگاهی از محل حادثه بعمل آمد در باره علت تیر اندازی این استنباطات میشد .

۱ـ گفته میشدسرهنگ بنان‌که همه روزه در اطاق ناهار خوری غذا میخورد دیروز بخلاف همیشه اطاق کار خود را برای صرف غذا انتخاب کرده و با قصد خود کشی تغییر محل داده است .

۲ـ با مشاهده وضع تیر اندازی گفته میشد ممکن‌است سرهنگ‌بنان قصد خود کشی داشته و چون همسرش وارد اطاق شد ، برای جلو گیری از این عمل مچ دست او را گرفته و بین زن و شوهر یك کشمکش کوتاه روی داده است و در نتیجه حرکت دست و اسلحه سه گلوله بدر و دیوار اصابت‌کرده و چهارمی به شانه همسرش خورده است . باین ترتیب سرهنگ بنان‌با مشاهده‌مجروح شدن‌همسرش‌بیشتر ناراحت شده و گلوله پنجم‌را بشقیقه خود شلیك کرده است .

۳ـ سرهنگ بنان با قصد کشتن همسر خود دست به اسلحه برده و پس از یك مشاجره با همسرش قصد کشتن بانو گوهر را داشته و پس از هدف قرار دادن قلب بانو گوهر گلوله بخطا رفته و بشانه بانو گوهر اصابت کرده است .

سرهنگ بنان با اطمینان از مرگ همسرش دست بخود کشی زده‌است در باره قسمت‌اخیر باتوجه باظهارات همسایگان و بستگان نزدیك‌مرحوم سرهنگ بنان که روابط این زن و شوهر بسیار گرم و صمیمانه‌بوده است . این استنباط صحیح به‌نظر نمیرسد . مخصوصا اظهارات بانو گوهردر بیمارستان که‌گفته‌بود‌پس از رحیم زندگی دیگر به‌چه دردمن میخورد ،رد این استنباط را قطعی میسازد ولی بطور کلی علت خود ـ کشی سرهنگ بنان پس از بهبودی بانو گوهر و توضیحات اوروشن خواهد شد .

ناراحتی اعصاب

بقراری که بستگان نزدیك مرحوم سرهنگ بنان اظهار میکردند وی از مدتها قبل ناراحتی اعصاب‌شدید داشته و مدتها نیز به معالجه‌مشغول بوده است حتی یك ماه قبل بنا به تجویز یکی از پزشکان‌اعصاب‌مدت یکماه به قصرالدشت(یکی ازنواحی خوش آب و هوای شیراز) رفته و یك ماه باستراحت پرداخته است و حتی پزشك معالج بوی توصیه کرده بود که اگر استراحت کاملی نکند ناراحتی وی شدیدتر خواهد شد .

دو نامه

در بازرسی بدنی که در اطاق بیمارستان میثاقیه هنگام انتقال‌جنازه مرحوم سرهنگ بنان باداره پزشکی قانونی به عمل آمد از جیب های سرهنگ متوفی یك جلد کلام اله مجید کوچك و یك شمایل کوچك ازائمه ویك بسته سیگار بدست‌آمد که‌طی‌صورت‌مجلسی تحویل‌ماموین شعبه اول آگاهی شد تا پس از انجام مراحل مقدماتی تحویل‌مراجع قانونی شود .

گفته میشد در این بازرسی‌بدنی دو نامه به خط مرحوم سرهنگ‌بنان بدست آمده است که ممکن است در این دو نامه اشاره‌ای بعلل‌خود‌کشی شده باشد .

یك نسخه از صورت مجلس‌های معاینه جسد و بازرسی بدنی از مرحوم‌سرهنگ بنان تحویل‌مامورین آگاهی ، دژبان ، دادرسی ارتش شده است .

بچه ها بی خبرند

پس از وقوع این حادثه خانم کشاورزمدیره دبستان‌فردوسی‌برای آنکه فیروزه ، فرزانه ، افسانه سه فرزند۱۱ تاهفت‌ساله مرحوم‌سرهنگ بنان از واقعه اطلاع پیدا نکنند آنها را از دبستان بمنزل یکی ازبستگان نزدیکشان فرستاد و تا صبح امروز از جریان حادثه مرك‌پدر و مجروح شدن مادراطلاعی‌نداشتند .دوفرزند دیگر مرحوم سرهنگ وحید وسعید موقع وقوع حادثه در منزل بسر میبردند .

***

این حادثه موجب تاثر مابست مصیبت واردمرا بیازماندگان‌مرحوم سرهنگ بنان تسلیت میدهیم

گوهر بنان

فیروزه ، فرزانه و افسانه سه دختر مرحوم سرهنگ بنان

خواستگاری

اسمعیل برای برادرش خواستگاری رفت ولی هنگام مذاکره دختر را برای‌خودخواستگاری کرد!

دیروز دو برادر که از یك‌دختر خواستگاری کرده بودند در خیابان یکدیگر را کتك زدند و هر دو در دادسرا تحت تعقیب قرار گرفتند و دختری که مورد علاقه آنها بود.

بعنوان مطلع دردادسرا حاضرشد

محمود ۲۱ ساله برادر کوچکتر میگفت : من دختری را درسینما دید مو عاشق او شدم . او را تا منزلش تعقیب کردم‌وسپس به‌برادرم اسمعیل ۲۷ ساله گفتم که به خانه دختر برود و او را برای من خواستگاری کند‌اسمعیل که‌بتازگی زنش را طلاق داده پیشنهاد مراقبول کرد و با هم بخانه دختر رفتیم.

برای خودش خواستگاری کرد

برادرم پس از اینکه دختر رادید عقیده‌اش تغییر کرد و بجای اینکه ازمن‌تعریف کند از خوبیهای‌خودش صحبتها کرد و بالاخره دختر مورد نظر مرا از پدرش برای خود خواستگاری کرد.

من آنجا چیزی نگفتم ولی‌موقعی که از خانه‌دختر بیرون آمدم چنان کشیده‌ای بصورت برادرم زدم که صدایش به گوش پدر دختر رسیدو از خانه بیرون آمد. برادرم هم‌مرا کتك زد و خانواده دختر ناچارشدند با تلفن از پلیس کمك بخواهند وما را بکلانتری و سپس بدادسرا فرستادند.

مطلع و گواه حادثه

بازپرس‌دادسرا هر دو برادر راتا خاتمه دادرسی از خروج از حوزه قضائی تهران منع کرد و آنها رابا قرار کفیل آزاد کرد.

جالب اینجاست یکی از مطلعین گواهان این‌حادثه همان دختری بوده که این دو برادر از او خواستگاری کرده‌اند .

حوادث شمیران

* مقارن ظهر دیروز اتوبوس شماره ۱۲۹۵ شرکت واحد برانندگی قاسم مالك در جاده شمیران با عابری‌تصادف کرد و موجب مرگ آنی او گردید .

راننده اتوبوس با صدور قرار از طرف بازپرس زندانی شد و برای‌دفن جنازه عابر که هویتش‌معلوم‌نشده‌است اقدامات لازم بعمل آمد .

* روز گذشته‌اتومبیل سواری‌شماره ۳۱۰۷ در تهران نو باتاکسی شماره ٦۱٦۱ تصادف کرد در این واقعه‌مسافر تاکسی مجروح شد .

*شب گذشته‌اتومبیل‌سواری«فورد» آقای مهندس کاشانی‌درتهران بسرقت رفت و مامورین برای پیدا کردن آن فعالیت میکنند .

از خانه قهرکرده

حسین کلانتر فرزند علی(عکس بالا) ۱۲روز پیش از خانه قهر کرده وگویا به‌آبادان رفته است. هر کس از او اطلاعی دارد به خیابان شهباز ایستگاه کلانتری کوچه‌فرح بخش منزل احمد اسحاب اطلاع دهد.

وقایع حوادث

متهم درداگاه میگفت:

از ترس زنم چك بی‌محل کشیدم!

ابوالفضل‌میگفت: هروقت خواسته‌های خانم را انجام نمیدادم بمن میگفت تودهاتی هستی وباکلاهبرداری وارد خانواده ما شدی ومیخواهی‌آبروی چند صد ساله مارا ببری

دیروز جوانی بنام ابوالفضل در دادگاه جنحه باتهام صدور چك بی محل به ۱۱روز حبس تادیبی وجزای نقدی محکوم شد .

این جوان که ۲۳ساله و کارمند یك موسسه ملی است در دادگاه‌در حضور شاکی خصوصی گفت :باور کنید که من از ترس همسرم چك بی محل دادم !

آبروی چند صد ساله فامیل

او در حالیکه گریه میکرد توضیح داد : همسر من از خانواده معروفی است و من برای حفظ حیثیت خانوادگی او متحمل مخارج فراوانی شدم هرماه یکبار باصرف پول هنگفتی مهمانی میدهم . برای خودم و همسرم لباس های‌مخصوص خریداری میکنم تا در مهمانی‌های مختلف بپوشیم .حتی معتاد به‌سیگار شدم . چون در این خانواده رسم است که مرد سیگار بکشد !

هر موقع که از خواسته های پی در پی خانم شانه خالی میکردم با گریه و زاری و تهدید بمن میگفت تو دهاتی هستی ، با کلاهبرداری وارد خانواده ما شدی حالا هم میخواهی آبروی چند صد ساله مارا ببری و من مجبور می شدم خواسته خانم را بهر قیمتی که شده انجام دهم تا آبروی چند صد ساله‌خانواده آنها نرود .

پول برای جشن تولد

چند ماه پیش زنم بمن اطلاع‌داد که یکهفته دیگر مصادف با سال تولد بچه ما میباشد و بایستی برای جشن مخارج مراسم مخصوصی که در چنین روز هائی در خانواده آنها مرسوم است بیست هزار ریال پول تهیه کنم .

هر چه سعی کردم او را از این کارمنصرف کنم نشد لذا یك چك به مبلغ بیست و ۳ هزار ریال به مدت یکماه نوشته و آنرابه‌دوهزار تومان فروختم و با این پول خانم جشن باشکوه خود را بر پا کرد ولی روز سر رسید چك هر چه کوشش کردم پول بدست نیاوردم و چکم بی محل ماند و از من به دادسرا شکایت شد . حالا حاضرم پول آنرا به اقساط بپردازم .

شاکی که اظهارات ابوالفضل را گوش میکرد از شکایت خود صرفنظر کرد و دادگاه با توجه‌به سابقه و شغل متهم او را به ۱۱روز حبس و پرداخت پول چك باقساط محکوم کرد .

کاسه داغ‌تر از آش!

ابوالحسن دراینکه زنش آرایش کند وبگردش برود حرفی نداشت ولی برادرزنش مدعی خصوصی شده بود

امروز برادر زنی که داماد خود را چاقو زده بود در شعبه ۳۷دادگاه جنحه به ۱۱ روز حبس و ۵۰ضربه شلاق محکوم شد.

این‌جوان ابوالحسن نام دارد. او میگفت : خواهرم ازروزی که‌شوهر کرده است هر روز آرایش میکند و بگردش میرود روزی بمادرم گفتم کماگر خواهرم اینکار را بکند او را کتك خواهم زد . مادرم‌تذکر مرا به خواهرم و شوهر او اطلاع داد شوهرخواهرم گفت :

زن‌من هرکاری که‌دلش میخواهد بکند چه ربطی ببرادر او دارد . من هم عصبانی شدم و او را چاقو زدم.

در دادگاه شاکی از شکایت خود صرفنظر کرد ولی چون چاقوکشی جنبه عمومی دارد دادگاه ابوالحسن را به ۱۱ روز حبس و ۵۰ ضربه شلاق محکوم کرد.

خروج ممنوع!

امروز کسب اطلاع شد که بدنبال آزادی‌گروهبان « دیویس‌لی بارتل» که در خیابان روزولت‌براثر تصادف با اتومبیل سروان منوچهر سپهبلی افسر انتظامی کلانتری ۱۲ افسر مذکور را بشدت‌مجروح کرده بود از طرف دادیار ناحیه ۳ دادسرا از اداره گذرنامه تقاضا شد تارفع خطر از جان سروان سپهبلی از خروج گروهبان « دیویس‌لی بارتل» از ایران بهر عنوان‌جلوگیری‌شود.

۲۰۲۵۶۹
تلفن مستقیم سرویس حوادث

۲۱نفر دراثرحوادث مختلف مجروح شدند

در ۲۴ساعت گذشته ۱۱ نفر باسامی : ابوالفضل فرزند رضا ، حسین جعفر آبادی فرزند غلامعلی ، علی محبی فرزند مختار ، حسن یزدانشناس‌فرزند علی ، اکبر ، عباسعلی نجفی فرزند غلامحسین ، علی دلارام فرزند عباس ، زین‌العابدین وثوق فرزند محسن ، اختر وکیلی فرزند حسن ، حسین‌امیدواری فرزند مهدی ، عبدالرحیم‌علیخانی‌فرزند حسین و اهرنیك‌فرجا فرزند عزیزالله در اثر حوادث رانندگی و ٦نفر باسامی : محرم اسکندری ، هاشم نقره‌چیان فرزند حسین ، شکرالله خمره ای فرزند علی اکبر ، زین‌العابدین حدادی ، یعقوب طلوعی فرزند جواد و فاطمه صفائی فرزند یوسف بعلت نزاع و۳ نفر باسامی علی بخش قاسمی ، رضا میرزائی و صفر سبحانی بعلت‌سوختگی‌و یکنفر بنام خدیجه سقراطی در اثر سقوط از بلندی مجروح‌شده اند .

سقوط در چاه

دیروز باداره آتش نشانی اطلاع رسید که جوانی‌بنام مرتضی‌شه‌وندی در باغ آقای سرهنك باوند زاده در خیابان خیام به چاه سقوط کرده است .

ماموربن اداره آتش نشانی درمحل حادثه حاضر شده و پس ازعملیات لازم جنازه مرتضی را از چاه خارج نمودند .

بازداشت باتهام جعل‌سفته

آقای اسمعیل پاکزاد یکی از بازرگانان که‌باتهام جعل سفته چند تن از بازرگانان معتبر به مبلغ ۷ میلیون ریال موفق شده بود که از یکی از بانکهای دولتی تحصیل اعتبار نماید و ازاین اعتبار استفاده کند بدستور دادستان دیوان کیفر بازداشت شد .

پیش بینی وضع هوا

پیش بینی وضع هوای ایران تا ظهر فردا طبق گزارش اداره پیش‌بینی کل هواشناسی بدین قرار است :

هوای تهران سرد دربعداز ظهر همراه با باد شدید در سطح زمین پیش بینی می شود .

هوای سواحل دریای مازندران قسمتی ابری گاهی تمام ابری همراه با بارندگیهای محلی . هوای نواحی شمال خراسان کمی تا قسمتی ابری ، احتمالا همراه با رگبار های خفیف محلی . هوای نواحی بلوچستان ، یزد و کرمان همراه با باد نسبتا شدید در سطح زمین‌توام باگردو خاك محلی . هوای نواحی خوزستان و سواحل خلیج فارس گاهی غبارآلود . هوای بقیه نقاط صاف توام با لکه های ابر پیش بینی می شود . ضمنا درجه حرارت هوای شهرستانهای غربی و شمالی و تهران کمی تنزل خواهد کرد .

حداکثر درجه حرارت هوای شهر تهران در ۲٤ ساعت گذشته۲۵ر و حداقل‌آن ۱٤ درجه سانتیگراد بالای صفر بوده است .

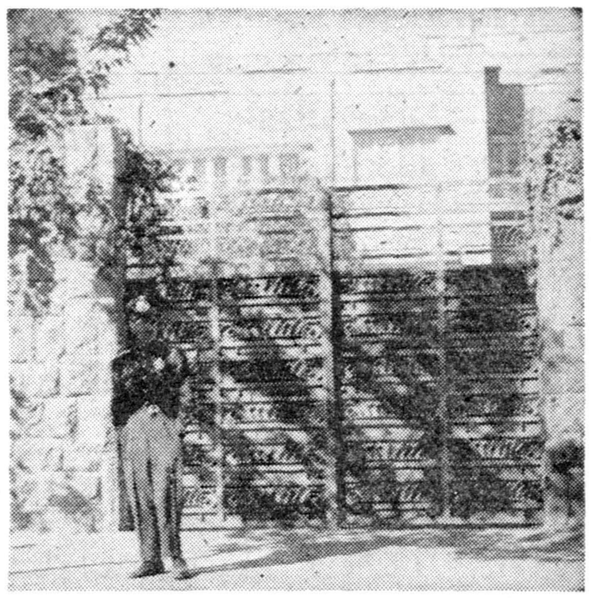

منزل سرهنگ بنان که پس‌از حادثه یك پاسبان مقابل آن گمارده شده است

ماموریت برای وطنم

بقیه از صفحه اول

برگزیده بود با مهربانی و خوشروئی رفتار مینمود و حتی گاهی با شفقت فراوان با من بازی میکرد و برایم آهسته آواز میخواند اما هرگز بیاد ندارم که در حضور دیگران چنین رفتاری کرده باشد .

از صفات مشخصه او سادگی و بیزاری از تجمل بود. بسیاری از مردمی که به نیروی شخصی بمقامی رسیده‌اند میخواهند بوسیله نمایش ثروت مادی خویش دیگران را تحت تاثیر قرار دهند از آن گذشته سلاطین مشرق بطور کلی در پی سادگی نبوده‌اند اما پدرم باکمال سرفرازی از تجملات مسرفانه سلاطین قاجاریه پرهیز میکرد و در تمام دوره سلطنت خود اغلب لباس ساده نظامی میپوشید . جوراب های او بافت ایران و از نوع متوسط و چکمه هایش کوتاه و کار کرده بود و مختویات جیبش معمولا از یك‌دستمال و یك قوطی سیگار نقره که در آن سیگارهای ایرانی میگذاشت تجاوز نمیکرد و در نظافت و پاکیزگی دقت‌و مراقبت مخصوص داشت .

غذای او بعلت کسالت معده همیشه ساده بود. برای صبحانه فقط چای مینوشید و اصلا از نان و پنیر و تخم مرغ و میوه که صبحانه اغلب ایرانیها است پرهیز داشت و شام وناهار وجز برنج و جوجه آب پز چیزی نمیخورد و در اوقات کار بفواصل معین و در استکان معمولی چای مینوشید .آثاثیه دفتر وی عبارت بود از یك میز خاتم بسیار زیبائی که هنوز مورد استفاده من است و یك صندلی و یك نیمکت و یك تخته قالی و یك نقشه مفصل کشور ایران .در منزل معمولا روی تشکی که برزمین گسترده میشد استراحت میکرد و هیچگاه ازتختخواب استفاده نمی نمود . چنانکه من هم بسیار مایلم که بهمین نهج تمدد اعصاب کنم . برنامه روزانه او نیز بسیار ساده بود .

معمولا ساعت پنج صبح از خواب برمیخاست وپس‌از استحمام‌وتراشیدن ریش که بسرعت انجام می گرفت‌برای صرف صبحانه (اگر بشود آنراصبحانه نامید) سرمیز میرفت و در همان‌وقت اخبار و گزارشهای روزانه کشور را که تا آن ساعت تنظیم وارسال‌گردیده بود مطالعه می کرد .

درست سر ساعت هفت و نیم‌بدفتر کار خود میرفت . ابتدا رئیس دفتر مخصوص و بعد افرادی را که احضار کرده بود می پذیرفت . پس از آن مذاکره با وزیران و سایر مامورین آغاز می شد و تا ساعت یازده و نیم ادامه داشت . در آن ساعت ناهار می خورد و تقریبا از ساعت دو بعدازظهر باز بکار مشغول بود و معمولا عصرها را ببازرسی دوائر مختلف ارتش ویا بررسی طرحهای عمرانی و اداری می پرداخت . جلسه هیئت وزیران اغلب بعداز ظهرها در حضور او تشکیل می شد و از ساعت شش تا هشت بگزارشهائی که در عرض روزرسیده بود رسیدگی می کرد و سر ساعت هشت شام می خورد و ساعت ده شب استراحت می کرد و چنانکه خودمی گفت در رختخواب نیز بفکرتنظیم‌نقشه ها و اجرای برنامه های مختلف بودو باین ترتیب می توان گفت که وی هیچگاه بکلی بیکار نبود .

از توجه به برنامه ای که ذکر آن رفت کاملا معلوم می شود که یکی از صفات مشخص و برجسته پدرم‌رعایت نظم و ترتیب و دقتی بود که‌درکلیه امور داشت خوب بخاطر دارم‌هنگامی که برای ادامه تحصیلات عازم اروپا شدم پدرم دستور داد که برنامه درس فارسی خود را که زیر نظر معلم خود فرامیگرفتم همه هفته به اطلاع وی برسانم تا از پیشرفت کار من‌مستحضر باشد .اتفاقا یکبار پست تاخیر داشت و پدرم بقدری ناراحت شده بود که فورا تلگرافی بمعلم من مخابره‌نموده اورا از این‌تاخیرسرزنش نمود .

جز اوقاتی که با خانواده خود بسر میبرد وقت دیگری برای استراحت و تفریح نداشت و در عرض سال فقط یکی دو بار چند ساعتی بشکارمیرفت. ورزش مخصوص او راه رفتن بود و بخوبی بخاطر دارم که پیوسته در دفتر کار خود قدم میزد و یا پیاده ببازرسی سازمان های لشگری و کشوری می پرداخت و عصر ها نیز گاهی در باغ کاخ اختصاصی خود راه میرفت و عموما اشخاص را در حال راه رفتن بحضور می پذیرفت.واین اشخاص بایدهمانطور از دنبال وی قدم بزنند. در اوقاتیکه رضا شاه پیاده حرکت می کرد معمولا مشغول فکر بود .

پدرم در معتقدات مذهبی‌نیز بسادگی و دوری از تظاهر پای‌بست بود وچون گروهی از روحانیون رامورد تعقیب قرار داده بود عده ای تصور می کردند که وی پای‌بند بمبانی مذهبی‌نیست‌در حالیکه این قضیه‌حقیقت ندارد .حقیقت اینست که وی بهیچوجه مایل نبود روحانیت بسیاست آلوده شود وبه همین جهت روحانیون را شدیدا از دخالت در امور سیاسی منع می کرد و معتقد بود که در غیر اینصورت نخواهد توانست برنامه های اصلاحی خود را با سرعت و شدتی که لازمه زمان بود بموقع اجرا گذارد و بزمان طولانی تری نیاز میافتاد .

اما این امر دلیل آن نبود که‌وجود روحانیون را بیفایده بداند یا نسبت به معتقدات دینی بی اعتنا باشد بلکه برای روحانیون روشنفکر وترقی‌خواه احترام بسیار قائل بود و یکی ازنشانه های بارزواعتقادوایمان‌وی‌علاقه‌ای‌بود که بحضرت ثامن‌الائمه امام رضا (ع) داشت و بهمین جهت بنام اصلی‌تمام پسران خود «رضا» را هم اضافه‌کرده بود و هرگاه فرصتی دست میداد به زیارت مرقد امام هشتم علیه‌السلام‌می شتافت . همچنین وقتی قلبا خواهان اجرای یك برنامه اصلاحی بود نام پاك خداوند و یا یکی از ائمه اطهاررا بر زبان جاری می کردو ازآنهااستمداد می جست .

سازمان پست تهران تغییر میکند

* درخیابانها مامورین پست را کنترل خواهند کرد

* ادارات وزارت پست و تلگراف در یك ساختمان متمرکز میشود

امروز خبرنگار ما کسب اطلاع کرد که سازمان پست تهران تغییر میکند.

یك مقام مطلع در وزارت پست وتلگراف و تلفن بخبرنگار ماگفت: که بدستور وزیر پست و تلگراف وتلفن سازمان پست تهران مکانیزه میگردد و مامورین مخصوصی طرز عمل و توزیع نامه های مردم را بوسیله نامه رسان های پست در کوچه ها و خیابانها کنترل خواهند کرد.

سازمان پست

سازمان پست تهران که قرار است مکانیزه شود هم اکنون از وسائل کامل‌موتوری برخوردارنیست وزیر پست و تلگراف برئیس جدید پست آقای مهندس بهفروزی نوشته است که من انتظار اعجاز از شما ندارم اما میل دارم وضع پست و شکل توزیع نامه های داخلی و خارجی مردم را از این وضع‌موجود خارج سازید.

وزیر پست و تلگراف پس از مطالعات کافی باین نتیجه رسیده که وضع پست و طرز ارسال‌نامه‌ها نتوانسته است مردم را راضی نماید باین جهت اولین اقدام وی‌در بهبود وضع اداره پست تهران صورت گرفته است.

تمرکز ادارات

خبرنگار ماکسب اطلاع نموده‌که بدستور وزیر پست و تلگراف کلیه ادارات این وزارتخانه که هم‌اکنون بصورت پراکنده در گوشه وکنار شهر فعالیت میکند در ساختمان بزرگ و هفت طبقه‌ای که‌در خیابان کوشك واقع است متمرکز میشودو این تمرکز ادارات مختلف پست و تلگراف و تلفن در یك محل در پیشرفت کار وزارتخانه سهم‌موثری خواهد داشت اکنون متخصصین امور پست وزارت پست و تلگراف و تلفن همه روزه برای اجرای‌دستور جدیدی که صادر شده است مطالعه میکنند.

شرکت تعاونی

سخنگوی وزارت پست و تلگراف افزود :

بدستور آقای‌وزیرپست وتلگراف بزودی شرکت تعاونی این‌وزارتخانه توسعه خواهد یافت . هم اکنون‌بعد از توصیهٔ آقای وزیر بکارمندان ، عده زیادی داوطلب خرید سهام شرکت شده‌اند .

بدستور آقای دکتر اعتبار امور شرکت تعاونی و باشگاه زیر نظر آقای علی نوروزی رئیس آمار و اطلاعات و انتشارات پست و تلگراف درآمد.و نام آن بادارهٔ کل اطلاعات و روابط عمومی تغییر کرد.

ورود

* آقای دکتر محمود صناعی استاد دانشگاه از لندن .

* آقای مهندس‌محمد ولی‌مشکوتی از فرانسه .

* آقای عبدالرزاق قلاتوری از نیویورك .

دفتر راهنمائی سرمایه‌گذاران خارجی

بدستور نخست وزیر در دبیرخانه شورایعالی اقتصاد تشکیل شد

چون برای کسب اطلاعات مورد نیاز سرمایه گذاران خارجی مرکزی وجود نداشت و پیشنهاد های واصله با سرعت لازمه بمرحلهٔ اجراء درنمی آمد. لذا آقای نخست‌وزیر دستور داد دفتر مخصوصی در دبیرخانه شورایعالی اقتصاد برای راهنمائی سرمایه گذاران خارجی تاسیس گردد وچندنفر از مشاورین دبیرخانه جهت همکاری با این مرکز راهنمائی برگزیده شوند تا کلیه سرمایه گزاران خارجی را که نیازمند بداشتن اطلاعات دربارهٔ مسائل مربوط بپیشنهاد خود میباشند هدایت نمایند . این‌دفتر تشکیل شده و اشخاص ذینفع که بخواهند اطلاعاتی از قوانین ومقررات مربوط بسرمایه گذاری بدست آورند میتوانند مستقیما بدفتر مخصوص راهنمائی مراجعه نموده و براساس اطلاعات جمع‌آوری شده دردفتر راهنمائی پیشنهاد های خود را تنظیم کنند . این قبیل پیشنهادها ابتداء دردفتر راهنمائی مذکور ازنظر اقتصادی مورد بررسی قرار گرفته وسپس بضمیمه اظهارنظر کارشناسان‌دبیرخانه شورایعالی اقتصاددبدستگاه های اجرائی ـ وزارتخانه ها و یا موسسات ذینفع ارسال میشود تا پس‌از تصویب کمیسیون مخصوص که طبق قانون دربانك مرکزی ایران تشکیل میشود نسبت به پیشنهاد واصله تصمیم نهائی اتخاذ ودر صورت لزوم طرح تصویب نامه آن‌به هیئت وزیران پیشنهاد گردد.

میهمانی سفارت ژاپن بافتخار هیئت بازرگانی

دیشب از طرف کاردار سفارت ژاپن درتهران ضیافتی بافتخارهیئت بازرگانی ژاپن درمحل اقامت‌سفیرژاپن برپابود.

دراین میهمانی وزیر بازرگانی وعده‌ای از شخصیت‌های اقتصادی وتجاری کشور وهمچنین مدیران وسردبیران مطبوعات پایتخت‌شرکت داشتند وازطرف اعضاء سفارت ژاپن پذیرائی صمیمانه‌ای از میهمانان بعمل آمد.

افزایش تولید کشاورزی درواحد سطح

ازطریق توسعه مصرف‌کود شیمیائی وبذر مرغوب امکان پذیر است

دیروز دومین جلسه کمیته فنی کود شیمیائی با حضور آقای مهندس مهدوی وزیر کشاورزی در بنگاه شیمیائی تشکیل گردید.

دراین کمیته درباره افزایش میزان محصولات کشاورزی در واحد سطح از طریق توسعه و تعمیم مصرف کودهای شیمیائی در سراسر کشور مذاکرات‌لازمه بعمل آمد و تصمیم گرفته شد برای بالابردن میزان محصول پنبه کشور نیز سوء کمیسیونی مخصوص تشکیل و به کارمندان سازمانهای مذکور در تمام استان‌هادستور داده شود باتشویق وراهنمائی کشاورزان و مالکان و دادن تعلیمات لازم به آنها برای مصرف کودهای شیمیائی اقدام لازم بنمایند و همچنین تصمیم گرفته شد کمیسیون دیگری تشکیل شود و طرح‌لازم برای بالابردن‌میزان‌محصول از طریق مصرف کود شیمیائی توام بااستفاده از بذرهای اصلاح‌شده تنظیم و بکمیته تسلیم نمایند .

نهاوند در بی‌آبی شدیدی میسوزد

امروز آقای‌میرسیدعلی سیف‌امام‌جمعه‌نهاوند درجلسه‌ای که باشرکت عده‌ای از نهاوندیان مقیم تهران تشکیل شده بود اظهار داشت:

من برای آنکه فریادهالی نهاوند رابعرض شاهنشاه برسانم‌بطهران آمده‌ام نهاوند‌دربی‌آبی‌شدیدی میسوزد ویك قحطی عظیم این شهر کهنسال‌راتهدیدمیکند این‌بی‌آبی‌در موقعی بوجود آمده‌که‌آب باندازه کافی درخارج شهر وجوددارد ولی عده‌ای مانع آن‌هستند که آب بشهر برسد هرچه شکایت شده تاکنون رفع این‌ظلم نگردیده وفعلا کشاورزان دریك نگرانی شدید بسرمیبرند .

شاهنشاه چندماه قبل بدولت اکیدا دستور فرمودند که از محل اعانه وکمك بزلزله‌زدگان‌نهاوند که مبلغی درحدود چهارمیلیون تومان مانده است باهمکاری شیروخورشید سرخ لوله‌کشی شهرنهاوند شروع شود امامتاسفانه مقاماتی که باید امرشاهنشاه را اجراکنند هنوز قدم مثبتی برنداشته‌اند .

آگهی‌های تسلیت

آقای غلامحسین ساعدی

دبیران و کارمندان دبیرستان کیوان از مصیبت وارده بسیار متاثر و ضمن عرض تسلیت از خداوند متعال صبر و شکیبائی برای آن همکار محترم آرزومندند .

آ_۲۳۸۲۷ **رئیس دبیرستان‌کیوان ـ پروین‌صوفی**

خانم قمر طلعت منطقی

با کمال‌تاثروتاسف مصیبت‌واردبرآن همکارمحترم را ازطرف خود و کلیه دبیران و کارمندان دبیرستان کیوان تسلیت میگوید **رئیس دبیرستان کیوان ـ پروین صوفی**

مصیبت وارده را بدوست عزیزمان آقای منصور میر عبدالباقی تسلیت میگوئیم

آ_۲۳۸۱۱ **محمود ریاض داودی ـ عبداله علویان**

برادر عزیز و عموی بزرگوار

سانحه دلخراش مرك برادر زاده و پسر عمو باعث اندوه فراوان گردید در این مصیبت بزرك خود را سهیم دانسته خواهشمند است تسلیت ما را بپذیرید

صدر میر عبدالباقی ـ ابراهیم میر عبدالباقی

مصیبت وارده را به بانو ذردهٔ پرور و دوشیزه ذره‌پرور تسلیت میگوییم **فلوراهروی**

با کمال تاثر در گذشت مرحوم حاجی محمد قدك‌ساز را بکلیه خاندان آن مرحوم بخصوص آقایان ناصر قدك ساز حسن قدك ساز پور علی قدك ساز تسلیت عرض نموده سلامتی و بقای عمر بازماندگان فقید سعید را از خداوند متعال مسئلت مینمایم **نعمت‌اله بوستانی**

مصیبت وارده را بدوست عزیزم آقای فضل‌اله‌منطقی صمیمانه تسلیت عرض میکنم . **نجات اله مراد**

با نهایت تاسف در گذشت مرحوم تقی تاجی را به کلیه بازماندگان آن مرحوم بویژه خانم فخری تاجی و هوشنك تاجی تسلیت میگوید . **سید محمود تهامی**

با نهایت تاسف و تاثر مصیبت وارده را بخانواده های محترم هادیان ـ بیگدلی و سلجوقی تسلیت عرض مینمائیم **اصفهان ـ احمد علی بشارت وبانو**

با کمال تاسف فوت جانگداز مسعود میر عبدالباقی را بخانواده محترم میر عبدالباقی‌و فرزانه تسلیت میگوئیم .

هوشنك خالصی ـ منصور یاوری ـ بهرامی‌نیکجو

مصیبت وارده را به خانواده محترم میر عبدالباقی بخصوص برادر پیشاهنك‌مآن منصور میر عبدالباقی تسلیت عرض مینمائیم **پیش آهنگان دبیرستان البرز**

تبریکات

سروران گرام جناب سرگرد حسین گل‌تپه معاونت محترم‌انتظامی وجناب سرگرد بیگدلی وجناب سرگرد رازانی

ترفیع آن‌جنابان راتبریك عرض مینمائیم

افسران راهنمائی ورانندگی خراسان ـ سروان گلستانه ـ سروان خسروپناه ـ سروان عازمی ـ سروان بهروز ـ ستوان یکم شجاعی ـ ستوان یکم‌پیرزاده ـ ستوان یکم مربی ـ ستوان یکم صبری ـ ستوان یکم‌پیرو سجاد ـ ستوان دوم مرادی ـ ستوان دوم سرابی

تیمسار سپهبد محوی

انتصاب آنجناب رابه استانداری کرمانشاهان صمیمانه تبریك‌عرض نموده موفقیت وسلامتی شمارا از خداوند خواستاراست.

آ_۲۳۸۳۷ **یزدٓ احمد فخرائی**

تیمسار سرتیپ بنی‌اعتماد سرور ارجمند

ارتقاء تیمسار محترم راصمیمانه تبریك عرض وتوفیق بیش‌ازپیش آن‌تیمسار معظم رادرخدمت بشاهنشاه محبوب ومیهن‌عزیز از خداوند مسئلت دارم. **آبادان سرگرد دکتریساری**

آ_۲٦٤۷٤

تیمسار سرلشکر کاتوزیان سرور ارجمند

ارتقاء درجه آن تیمسار محترم راصمیمانه تبریك عرض نموده‌از خداوند بزرك مسئلت دارم تیمسار معظم رادر خدمت بشاهنشاه محبوب ومیهن عزیز بیش‌از پیش توفیق عنایت فرماید.

آ_۲٦٤۷۲ **آبادان سرگرد دکتریساری**

جناب سرهنك نصراله صمصام

ترفیع درجه جنابعالی راصمیمانه تبریك عرض نموده موفقیت های بعدی شما نیز آرزوی قلبی‌ماست.

حاج محمد حسن وهوشنك وناصر وحسین جواهری

جناب آقای مهندس شریف امامی نخست‌وزیر محبوب‌ایران

انتصاب جناب آقای مهندس بهنیااستاد محترم دانشگاه که از مهندسین لایق ومبرز واز شخصیت‌های برجسته‌کشور میباشند به‌مقام وزارت‌راه‌به آن‌جناب تبریك‌عرض میکنیم.

مهندس مهدی اسمعیل‌زاده ـ مهندس کاظم فرخ ـ مهندس‌احمد علی اشتری ـ مهندس حسن کلاشی ـ مهندس مجیدآصفی ـ مهندس سلوکی ـ مهندس هاشم زاده ـ مهندس اکبر مقامی ـ مهندس حمید اسمعیل‌زاده ـ مهندس آذری ـ مهندس هوشنك افسر ـ مهندس نصراله حمامی ـ مهندس علی هداوند ـ مهندس احمدهروی‌شرق وچند امضای دیگر.

آ_۲۳۸۱۷

تیمسار معظم سرتیپ‌عباس خوشنویس‌راد

ارتقاء درجه آن جناب راصمیمانه تبریك عرض مینمایم

آ_۲٦٥۱۲ **همدان ـ حسین متین**

استاد معظم جناب آقای دکتر صدیق

انتصاب آنجناب رابمقام وزارت فرهنك صمیمانه تبریك گفته و امیدواریم که این حسن انتخاب موجب پیشرفت فرهنك ماباشد.

آ_۲٦٥۱۰ **دبیران فرهنك شهرستان جهرم**

اطلاعات کودکان

باداستانهای شیرین وجالب ودهها مطلب خواندنی وسرگرم کننده ..

وشماره برنده کارتهای افتخاری سینما رویال

امروز صبح منتشر شد

برندگان کارتهای افتخاری صبح جمعه سینما رویال‌میتوانند برای دریافت کارت ازامروز تاظهر پنجشنبه‌بدفترمجله‌بیایند

برنامه مخصوص کودکان‌که صبح هرجمعه درسینما رویال برگزار میشود ازطرف انجمن هنری کودکان است

با کمال تاثر و تاسف در گذشت بانو حاج بی‌بی بزرك را بجناب‌آقای‌ارشدبختیاری وبازماندگان آنمرحومه بخصوص بدوست و همکار عزیزمان آقای حمید نامداری تسلیت‌میگوئیم

دکتر خلیل سعادت ـ مهندس حسن ایروانیان ـ مهندس علی اکبر وکیلی ـ مهندس وانهاك نعلبندیان ـ مهندس کورش واحدی

آ_۲٦٥۱٤

مجمع مذهبی انصار جوانان بنی هاشمی طهران

از فوت بانو مریم منطقی که از بانوان خیر و نیکو کار بوده متاثر و مصیبت وارده را بخاندان منطقی بویژه آقایان حشمت‌اله منطقی بازرس وزارت کشاورزی و نصراله منطقی ریاست ثبت احوال شاهرود تسلیت عرض و بقاء خاندان منطقی را خواستار است .

از طرف‌مجمع مذهبی انصار جوانان‌بنی‌هاشمی طهران

آ_۲۳۸۹۷

مصیبت وارده را بخاندان محترم منطقی خصوصا آقای حشمت‌اله منطقی بازرس وزارت کشاورزی تسلیت عرض می نمایم **علی رضائی**

آ_۲۳۸۹۷

مصیبت وارده را بخاندان محترم منطقی بخصوص به آقای نصراله منطقی ریاست ثبت احوال شاهرود تسلیت عرض مینماید . **محسن رضائی**

آ_۲۳۸۹۷

فوت ناگهانی همسر جناب آقای سناتور دهستانی را بخانواده های دهستانی و تیمسار نوری و بهرای وافشار و رضوی و رفعتی ـ دکتر زاهدی تسلیت عرض مینمایم .

آ_۲۳۹۰۱ **ایرج سلطانی از امریکا**

خانواده سر کشیك فوت مرحوم رضا عطاران تهرانی را بخانواده آنمرحوم بخصوص آقای حاجی مهدی عطاران‌تسلیت عرض مینمایند . **مصطفی سرکشیك**

آ_۲۳۹۰۷

با تاسف فراوان فوت جوان ناکام مسعود میر عبدالباقی را بوالدین و جناب آقایان فرزانه تسلیت و دوام و بقای خاندان افشاریان را از ایزد متعال مسئلت مینمایم

آ_۲۳۹۰۹ **مصطفی راد پور**

فوت مرحوم آقا سید علی شیرازی را به آقای جمال سادات شیرازی مستشار دادگاه استان مرکز تسلیت عرض می کنم **شروین باوندی**

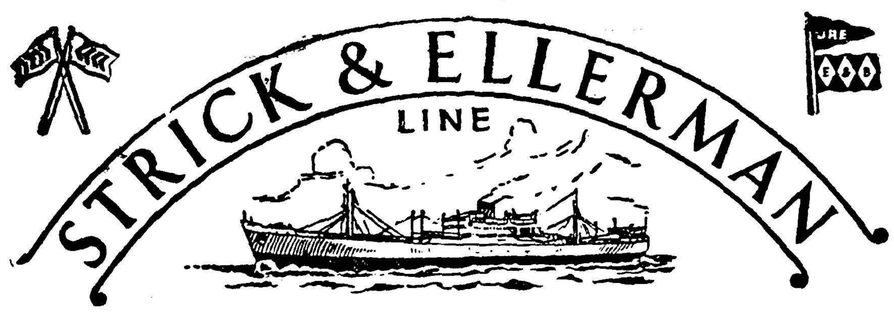

خط کشتیرانی استریك و الرمن

حالت‌کشتیهای استریك والرمن دربنادر ایران درتاریخ ۱۰ر۱۰ر۱۹٦۰

نام بندر	نام‌کشتی	تاریخ ورود تقریبی	تاریخ پهلوگرفتن‌وحرکت
بندرعباس	رجستان	درحدود ۸ اکتبر	برای تخلیه به‌بندر میرسد
بوشهر	بیچ هیل	درحدود ۸ اکتبر	برای تخلیه به‌بندر میرسد
	مورستان	درحدود ۱۰ اکتبر	» » » »
	رجستان	درحدود ۲۲ اکتبر	» » » »
	سیتی‌اف‌دونکاستر	درحدود ۲۷ اکتبر	» » » »
بندرشاهپور	بیچ هیل	درحدود ۲۳ اکتبر	برای تخلیه به‌بندر میرسد
	افغانستان	درحدود اول نوامبر	» » » »
	رجستان	درحدود ۲۰ نوامبر	» » » »
خرمشهر	کراجستان (برای بارگیری)	دربندر است	برای لندن و لیورپول بارگیری‌میکند
	تبرستان (برای بارگیری)	درحدودماه اکتبریانوامبر	برای بارگیری لندن اون موت و لیورپول به بندر میرسد
	باردستان	درحدود ۱۱ اکتبر	برای تخلیه به‌بندر میرسد
	تبرستان	در تاریخ۷ اکتبررسیده	برای تخلیه در تاریخ ۱۵ اکتبرپهلو میگیرد
	سیتی‌اف‌نیوپورت	درحدود ۱٤ اکتبر	برای تخلیه به بندر میرسد
	بیچ هیل	درحدود ۱٦ اکتبر	» » » »
	مورستان	درحدود ۲۱ اکتبر	» » » »
	گلستان	درحدود ۳۰ اکتبر	» » » »
	سیتی‌اف‌دونکاستر	درحدود ۵ نوامبر	» » » »
	رجستان	درحدود ۱٤ نوامبر	» » » »

برای سایر مشخصات بآدرس زیر مراجعه‌فرمائید

فرانك س استریك وشرکاء (بصره) محدود

دربصره وبغداد وخرمشهر

والاحضرت شاهدخت شمس پهلوی بتهران بازگشتند

بطوریکه خبرنگار ما در اصفهان گزارش میدهد ساعت چهارونیم بعداز ظهر دیروز والاحضرت شاهدخت‌شمس پهلوی باتفاق همراهان با هواپیما اصفهان را بقصد تهران ترك گفتند .

بازدید شیر خوارگاه

والاحضرت شاهدخت شمس پهلوی قبل‌ازعزیمت‌بفرودگاه ازشیرخوارگاه، کارخانه‌های شهرضا و شهناز اصفهان که‌مخصوص‌نگهداری کودکان وزنان کارگر میباشد بازدید کردند در کارخانه شهرضا آقای صنعتی زاده مدیر کارخانه خیر مقدم گفت ودربارهٔ شیرخوارگاه کارخانه توضیحاتی به استحضار رسانید و سپس آقای‌اشراقی مدیر عامل جمعیت شیرو خورشیدسرخ اصفهان در همین زمینه مطالبی بیان داشت و والاحضرت پس از بازدید شیرخوارگاه و ابراز تفقد نسبت به فرزندان کارگران رهسپار کارخانه شهناز شدند در مدخل کارخانه ابتدا آقای همدانیان مدیر کارخانه خیر مقدم گفت و سپس آقای اشراقی‌خانم همت مسئول شیرخوارگاه کارخانه‌را بوالاحضرت معرفی نمود و درباره وضع شیرخوارگاه و طرز نگهداری کودکان خردسال توضیحاتی باستحضار رسانید والاحضرت شاهدخت شمس پهلوی پس از بازدید شیرخوارگاه باتفاق‌همراهان عازم فرودگاه شدند واز آنجا با هواپیما بطهران بازگشتند .

در فرودگاه فرماندار اصفهان . فرمانده مرکز توپخانه . روسای ادارات و موسسات ملی اعضای جمعیت شیرو خورشید سرخ اصفهان وجمع کثیری از معاریف و محترمین با بانوان خود از والاحضرت مشایعت کردند .

والاحضرت شاهدخت شمس پهلوی و همراهان ساعت پنج و نیم بعد از ظهر دیروز وارد تهران شدند .

همه مردم باید بازرس دولت باشند

این مردم باید باشند که برای جلوگیری‌ازگرانفروشی‌ومجازات‌آنها ازدولت‌کمك‌بخواهند دکترسجادی نایب نخست‌وزیر بخبرنگارما‌گفت:

آقای دکتر سجادی‌نایب نخست‌وزیر ودزیر مشاور پیرامون تصمیمات دیشب دولت و کار مبارزه با گرانفروشی به خبرنگار ما اظهار داشت دولت باکمال جدیت مراقب منافع مردم است وبرای مبارزه با عده‌ای گرانفروش هراقدامی که لازم باشد بعمل خواهد آورد . ولی باید توجه داشت دولت موقعی‌میتواند حقیقتا موفق شود که از همکاری‌کامل مردم برخوردار باشد در واقع این‌مردم هستند که باید برای جلوگیری از اجحاف عده‌ای سود طلب وگرانفروش ومجازات آنهاازدولت‌کمك بگیرند .

من مخصوصا از روزنامه اطلاعات انتظار دارم که مردم را واقف کنند که اگر دولت تمام کارمندان خود رابعنوان بازرس بمغازه‌ها و دکان ها وفروشگاه ها اعزام دارد بازهم آنطور که باید موفق نخواهد شدهمه‌مردم بایدبازرس دولت باشند و هر جاتخلفی‌دیدند از آن نگذرند و متخلف‌رابماموران‌مربوط معرفی کنند .

ما در حدود ۲۳۰ شهر و بخش‌داریم تنها با همکاری خود مردم است که می‌توانیم در همه این شهرها و بخش ها ها از اجحاف و گرانفروشی جلوگیری نمائیم .

نایب نخست‌وزیر سپس افزود هم‌اکنون هیئت مخصوصی‌درنخست‌وزیری برای نظارت بر قیمت ها و جلوگیری از گرانفروشی در نخست‌وزیری‌تشکیل شده است .

بفروشندگان ده روز مهلت داده شده بود که روی کالاهای‌خودبرچسب بزنند بازرسان این هیئت از امروز شروع بکار میکنند اگر بفروشنده‌ای بربخورند که روی کالاهای‌خودبرچسب نزده باشد بعلت خلافی که مرتکب‌شده بمراجع صلاحیتدار معرفی خواهد شد تا مجازات شود و اگر برچسب زده باشد ولی قیمت گران بوده و مرتکب گرانفروشی شده باشد علاوه‌برمجازات مغازه وی نیز از ده روز تا یکسال‌بسته شود .

آقای دکتر سجادی سپس افزود بدیهی است فروشندگانی که بمنافع مردم وتصمیمات دولت احترام‌میگذارند مورد احترام مردم و دولت هستند ولی فروشندگان متخلف و متجاوز بحقوق مردم علاوه برآنکه مجازات میشوند معرفی هم خواهند شد .

چین ملی روز استقلال خودرا در تهران جشن گرفت

ازساعت شش بعدازظهر دیروز بمناسبت چهل‌ونهمین سال بنیان‌گزاری دولت جمهوری چین ضیافت عصرانه‌ای‌درمحل سفارت کبرای چین‌در قلهك برپاشد.

سفیرکبیر واعضای سفارت بابانوانشان از مدعوین پذیرائی گرمی بعمل آوردند.

دراین ضیافت آقای نخست‌وزیر ـچندتن‌از آقایان وزراء ـروسای مجلسین سنا وشورای ملی وسناتورها وعده‌ای از رجال وشخصیت‌ها و عده‌ای از افسران ارتش شاهنشاهی و مدیران مطبوعات و خبرنگاران داخلی وخارجی نیز درمیهمانی دیشب شرکت داشتند.

اعطای نشان چین بافسران ارتش شاهنشاهی

درساعت پنج‌بعدازظهر دیروز طی مراسمی که‌درسفارت کبرای چین‌ملی‌درقلهك برپاشد ،ده‌نفر از افسران ارتش شاهنشاهی بدریافت نشان از طرف‌ژنرال‌چیانکایچك رئیس جمهوری چین‌ملی نائل آمدند.

افسرانی‌که نشان دریافت داشته‌اند عبارتنداز تیمسار ارتشبدهدایت رئیس ستاد بزرك ارتشتاران وتیمسار وثوق وزیرجنك نشان درجه یك باحمایل ونشان . تیمسار سپهبد حجازی فرمانده نیروی زمینی ـتیمسار سپهبد کیار رئیس اداره دوم ستاد بزرك ارتشتاران ـ تیمسار سرلشکر کوششی رئیس اداره سوم ستاد بزرك ارتشتاران ودریابان رسائی‌فرمانده نیروی دریائی نشان درجه‌دو ـتیمسار سرتیپ اربابی ـسرکار سرهنك شهریاری وسرکار سرهنك معالی پورنشان درجه‌سه.

یك هیئت نظامی آمریکا بتهران می‌آید

بقرار اطلاع روز پنجشنبه (پس فردا) یك هیئت نظامی از امریکا به ریاست ژنرال پالمر جهت بازدید از گروه مستشاری نظامی امریکا درایران وارد تهران خواهدشد .ژنرال‌پالمرصبح روز جمعه با تیمسار ارتشبدعبدالله هدایت رئیس ستاد بزرك ارتشتاران وتیمسار سپهبد احمد وثوق وزیر جنك ملاقات خواهد کرد . شب جمعه از طرف تیمسار سپهبد وثوق‌میهمانی بشام بافتخار هیئت نظامی امریکا در باشگاه افسران برپا خواهد شد .

دولت ایران سفیر جدید اتریش را پذیرش داد

خبرنگار ما اطلاع می دهد که سفیر اتریش در تهران تغییر ماموریت یافته و از طرف دولت جمهوری اتریش سفیر جدید بتهران فرستاده خواهد شد .

بقرار یك اطلاع خصوصی دولت شاهنشاهی با سفارت آقای دکتر ریدل ریدن‌اشتاین‌سفیرکبیر جدید اطریش در تهران موافقت کرده است و وی چند روز پس از عزیمت سفیر فعلی وارد تهران خواهد شد .

تجلیل از پروفسور عدل

عدهٔ زیادی ازپزشکان‌وبخصوص جراحان در جشنی که بمناسبت بیستمین سال تدریس آقای‌پروفسور عدل در دانشگاه تهران در باشگاه دانشگاه برپا شده بود ، شرکت کردند.

از ساعت هفت و نیم بعد ازظهر دیروز مجلس ضیافتی بمنظورتجلیل از آقای پروفسور یحیی عدل جراح مشهور از طرف انجمن شاگردان مکتب عدل د رباشگاه دانشگاه برپا بود .

دراین مراسم جمعی از شخصیت های برجسته علمی ، اساتیددانشگاه و پزشکان جراح تهران‌وشهرستانها با بانوان خود شرکت داشتند.

در جلسه دیشب رئیس‌دانشگاه‌تهران و چند تن ازاساتید وپزشکان‌درباره مقام علمی پروفسور عدل و ارزش زحماتی که وی د رمدت بیست‌سال استادی خود متحمل شده‌است مطالبی بیان داشتند .

در مراسم جشن دیشب آقای پروفسور عدل پیشنهاد کرد که از این پس همه ساله در چنین روزی کنگره‌ای ازجراحان‌کشور درتهران تشکیل شود و طی این کنگره ها، تازه های علم جراحی مورد بحث قرار گیرد تا پزشکان شهرستانها نیز که دور از مرکز میباشند در جریان تازه‌های‌پزشکی قراربگیرند. این‌پیشنهاد مورد موافقت‌قرارگرفت.

آقایان «کامیکاوا» کار دار سفارت ژاپن (سمت چپ) و دکتر مقدم معاون وزارت بازرگانی (سمت راست) موافقت نامه های امضاء شده را مبادله می کنند .

وزیردادگستری ازدادگستری قم بازدید کرد

خبرنگار ما در قم تلفنی اطلاع داد ساعت ده صبح امروز آقای دکتر هدایتی وزیر دادگستری با اتومبیل بقم وارد شد و پس از تشرف‌بحرم‌مطهر حضرت معصومه علیها سلام بدون‌اطلاع قبلی از اداره دادگستری‌این‌شهرستان باز دید کرد .

در این بازدید که در حدود یکساعت و نیم طول کشید آقای وزیر دادگستری از دادگاهها و دادسرای قم باز دید نمود و چون محل اداره دادگستری مناسب نبود دستور داد که برای دادگستری این شهر محل مناسبتری در نظر گرفته شود .

آقای دکتر هدایتی پس از بازدید دادگستری قم بملاقات حضرت آیت‌اله العظمی بروجردی رفت و مدتی با معظم‌له مشغول مذاکره بود

امروز هنرمندان ایرانی رهسپار افغانستان شدند

ساعت هشت‌بامداد امروز هیئتی مرکب از بیست‌ویکنفر ازهنرمندان وموسیقیدانان هنرهای زیبای کشور برای شرکت در جشن های‌میلاد اعلیحضرت پادشاه افغانستان بکابل عزیمت نمود.

این هیئت برهبری آقای حسین دهلوی برنامه‌های جالبی درجشن های افغانستان اجراخواهد کرد.

خوانندگان هیئت هنرمندان ایرانی خانم خاطره‌پروانه وآقای‌نخست میباشند وقطعات دکلاماسیون بوسیله خانم پرتوی اجراخواهدشد.

جالبترین آهنگی که‌بوسیله هنرمندان هنرهای زیبای کشور در افغانستان اجرامیشود «پیام‌مابافغانستان» نام دارد. آهنگ این‌پیام راآقای حسین دهلوی ساخته است وخانم‌خاطره پروانه وآقایان محسن مسکوکی بیژن گیلان‌دوست وخانم پروین صالح خوانندگان این قطعه میباشند.

هنرمندان هنرهای زیبای کشور از چند شهر افغانستان دیدن کرده ودرآن نقاط نیز برنامه‌هائی اجراخواهند نمود وروز ۲۵ آبان به‌تهران مراجعت میکنند.

هنرمندان ایرانی دروقتی بخاك افغانستان قدم‌می‌نهند که خطر بیماری وبا این کشوررا تهدید میکند واین‌خود درجه علاقمندی وتوجه هنرمندان ایرانی رابه تحکیم روابط فرهنگی وعلائق ممتدی که‌ازدیرباز ایران وافغانستان رابهم مربوط ساخته نشان میدهد.

هنرمندان ایرانی چند لحظه قبل از عزیمت بافغانستان

دفترچه‌شناسائی چایکار

چون سازمان چای وزارت گمرکات و انحصارات در سنوات‌اخیر تماس زیادی ازجهات متعدد و مختلف با چایکاران دارد و شناسائی‌دقیق آنان برای سازمان‌مزبور ضروری است با اجرای مساحی دقیق‌واطلاع ازهویت کلیه آنان‌که سال گذشته صورت گرفت سازمان چای برای هریك از چایکاران دفترچه مخصوصی بنام (دفتر شناسائی چایکار)تهیه نموده است این‌دفتر که‌بشکل زیبا و غیرقابل تقلید تهیه‌شده دارای جمیع اطلاعات راجع بباغ چای وباغدار میباشد هر یك از صفحات این‌دفتر که‌مانند اوراق بهادار سطح‌آن از جمله سازمان چای بخط ریزپوشیده است‌بیکی از اطلاعات مورد لزوم ازقبیل (مقدار باغ ـ مالك اعیان و عرصه ـتعدادعائله باغدار ـ محلو میزان دقیق باغ‌ـتعداد نهال تحویل شده سازمان ـمقدار محصول سالیانه مبلغ‌وام و مساعده دریافتی از سازمان چای ونحوه استردادآن ـ وخلاصه جمیع اطلاعاتی که نمودار درجه علاقه و فعالیت چایکار است) اختصاص‌یافته و جالبتر از همه دو صفحه آخر دفترچه باسم صفحه تنبیه و صفحه تشویق نامیده شده و اگر چایکار درمعاملات و برخورد های مختلف و متنوعی که با سازمان چای در عرض سال پیدا میکند بدحسابی نمود و مثلا سازمان ناگزیر برای وصول مطالبات خود بعملیات اجرائی متوسل گردید مراتب در صفحه تنبیه منعکس ویا بالعکس مراجعینی که بتعهدات خود عمل نموده ویا بهترین باغ‌یا مرغوبترین چای را تهیه و بطریقی تشویق شده‌اند مراتب درصفحه تشویق درج میگردد وبهر حال این‌دفتر ازهر حیث معرف کامل وضع چایکار است. ضمنا برای اجتناب از تشکیل پرونده های متعدد هرچایکار درمقابل دفتر مزبور کارت بخصوصی نیز در سازمان چای در شمال دارد که کلیه اطلاعات مورد نیاز درکارت مزبور مضبوط و در موقع مراجعه مورد استفاده قرار میگیرد وبا این عمل آمار دقیق و جالبی از یکی از محصولات مهم داخلی و کسانیکه در این امر دخیل هستند در دست خواهد بود که حائز اهمیت میباشد.

بعلت عدم انجام تعهدات چهارماه دیگر

شرکت نفت ایران کانادا منحل میشود

- **۳۵۰ هزار دلار سپرده شرکت توقیف شده‌است**
- **عملیات شرکت از دوماه پیش متوقف شده ودیگر شرکت‌مزبور تحت‌قرارداد موجود نمی تواند درایران فعالیت کند**

امروز خبرنگار ماباطلاع یافت که چهارماه دیگر شرکت نفت ایران کانادا که اختصارا«ایرکان»خوانده میشود منحل خواهد شد. زیرا از دوماه پیش عملیات شرکت‌صد در صد متوقف شده است.

شرکت‌ایرکان که در منطقه ۳ نفتی درسواحل عمان دارای ۹۰۰ کیلومتر مربع منطقه امتیاز بودولی چون یکبار نتوانست به تعهدات‌خود عمل کند وسرمایه‌گذاری کافی بنماید لذا ۳۵۰ هزار دلار سپرده شرکت توقیف وعملیات آن‌متوقف شد. باردیگر پس‌از انجام‌مذاکرات بشرکت ایرکان چندماه فرصت داده‌شد و سپرده آن آزاد گردید ولی‌بازهم شرکت کانادائی‌سافایر، که‌صاحب سهم خارجی ایرکان بود نتوانست درمدت مقرر کاری انجام دهد لذا از دوماه پیش که مهلت شرکت به‌پایان رسیده بودعملیات آن وسیله شرکت ملی نفت ایران متوقف گردید و۳۵۰ هزار دلار سپرده آن باردیگر توقیف شد . چون‌باید اعلام انحلال شش‌ماه‌پس از توقیف عملیات صادر شود لذا٤ ماه دیگررسماشرکت منحل‌خواهد شد شرکت ملی نفت مقدمات آنرا فراهم خواهد کرد.

شرکت ایرکان دیگرتحت‌قرار داد موجود نمی‌تواند درایران به فعالیت بپردازد .

سفیرکبیرایران‌درامریکا اسنادعضویت‌ایران درسازمان جهانی عمران وتوسعه را امضاء کرد

ظهر امروز آقای اردشیر زاهدی سفیر کبیر ایران در ایالات متحده اسناد مربوط بعضویت ایران در سازمان جهانی عمران و توسعه را امضاء کرد ایران هفدهمین کشوری است که مواد مربوط بقانون سازمان جهانی عمران و توسعه را مورد تصویب قرار میدهد .

سرمایه این سازمان یك میلیارد دلار است که تا این تاریخ ششصد میلیون دلار آن تعهد شده است

خبر شیوع وبا درصدکیلومتری بندرلنگه

موجب نگرانی شدید مردم شده است

آخر وقت امروز خبرنگار ما در شیراز تلفنی اطلاع داد طبق اطلاع واصله بیماری خطرناك وبا در جزیره «لاخت» واقع در صد کیلومتری بندرلنگه شیوع یافته و این امر باعث وحشت و نگرانی شدید اهالی‌این‌جزیره شده‌است .

آقایان مهندس مؤیدی معاون استانداری و دکتر فریور معاون اداری بهداری استان فارس در این باره اظهار داشتند :

هنوز ما از سرایت و شیوع بیماری وبا در جزیره «لاخت» اطلاعی‌نداریم واگر چنانچه این خبر نیز صحت داشته باشد بازهم جای هیچگونه نگرانی نیست زیرا بهداری استان فارس و همچنین بهداری بنادر و جزایر جنوب از مدتها پیش برای مبارزه با سرایت احتمالی این بیماری آماده شده‌اند .

بهر حال فعلا از طرف بهداری استان فارس برای اطلاع از صحت وسقم این‌جریان اقدام شده است .

درشورای انجمنها توصیه شدکه :

مردم محلات تهران‌کاندیداهای خودرا تعیین‌کنند

عصر دیروز جلسه شورای عالی انجمن های محلی تهران بریاست آقای کیوان نایب رئیس شوری با حضور جمعی از اعضا و تماشاچی تشکیل شد . رئیس شوری درباره انتخابات بقیه اعضا مطالبی بیان داشت و قرار شد نطق‌های قبل از دستور شوری ببعد از این امر موکول گردد

دراین موقع چند نفر از اعضای شوری درباره انتخابات وکاندیدا های شوری صحبت کردندوآقایان دکتر قائمی بسمت خزانه دار سید محمد بنی احمد مشاور حقوقی محمد حسین نوری زاده‌رابطشوری انتخاب گردیدند .

افزایش بهای آب

دراین موقع آقای‌سرهنك گلکار نماینده انجمن شمال غرب تهران نطق جالبی درباره شایعه افزایش نرخ آب‌بها ایراد کرد وی گفت افزایش دادن نرخ آب از ۵ریال به ۷ر۵۰ ریال مورد اعتراض تمام ساکنین محلات تهران است ناطق افزود که‌این امر در وضع حاضر تمام اقدامات دولت را در مورد تثبیت نرخ کالاها عقیم میگذارد

آقای سرهنك گلکار گفت که این شایعه موجب ترقی قیمت ها شده و همین‌مطلب سبب گردیده است تا بدون علت و جهت نرخ ارزاق عمومی بالا برود . در خاتمه رئیس انجمن محلی شمال غرب تهران از دولت تقاضا کرد تا بااین پیشنهاد سازمان آب موافقت‌ننماید

معرفی کاندیداها

خبرنگار ما در جلسه شوری‌با عده‌ای از نمایندگان محلات تماس گرفت از طرف شوری ترتیبی داده شده‌است تاساکنین‌محلات کاندیدا های خود را برای انتخابات انجمن شهر معرفی نمایند امروز آقای رهنگار رازی دبیر شورای عالی انجمن های محلی تهران گفت‌که قرار است در یك‌کمیسیونی‌موضوع کاندیدا بودن معتمدین محلات تهران در انتخابات‌انجمن‌شهرمورد بحث و بررسی واقع شود وی‌افزود که این موضوع امروز باطلاع کلیه انجمن های محلی‌تهران‌رسیده‌است طبق تصمیماتی که اتخاذ شده لیستی از طرف شورایعالی انجمن‌ها برای معرفی‌کاندیدا ها تهیه‌میشود

تشکیلات بیمه‌های اجتماعی تغییرکرد

بخدمت ۱۵ نفر از کارمندان خاتمه داده شد

بطوریکه اطلاع یافته ایم مطالعات آقای عطاءالله خسروانی معاون‌پارلمانی وزارت کار و مدیر عامل سازمان‌بیمه های اجتماعی کارگران در تهیه طرح تشکیلات جدید سازمان ووظایف ادارات و قسمت های مختلف آن که متناسب با احتیاجات و پیشرفتهای کلی با همکاری‌سازمان خدمات کشوری است‌پایان‌یافت وباجلب موافقت آقای وزیر کار نسبت بسازمان جدید دیروز احکام جدیدی از طرف ایشان صادرو ابلاغ گردید و این آقایان بسمت های زیر در سازمان بیمه های اجتماعی تعیین شدند علی اکبر بهرامی مدیر اداری ، محمود اخوی رئیس اداره کارگزینی ، حسن نزیه مدیر مطالعات و بررسی ها ، صدرالدین مدرس مدیر مالی، دکتر حسن توران مدیر بهداری ، دکتر مجیدی رئیس اداره کمکهای قانونی ، دکتر جعفری رئیس اداره‌حقوقی، محمود پورشالچی،دکتر مسعود دادمرد ،ولی‌الله قراچورلو، مشاورین مدیر عامل ضمنا بخدمت پانزده نفر از کارمندان سازمان بعلت عدم رعایت نظم و انضباط و اینکه کار مثبت و مفیدی انجام نمیدادند خاتمه داده شد .

روزنامه دیپلمات

چهارشنبه‌ها منتشر میشود
آ_۲۳۸٦۷

محصولات غذائی PIK FOOD PRODUCTS

آخرین خبرها ۲۴ ساعت بعد از ظهر

یك ملوان شوروی به‌آمریکا پناهنده شد

نیویورك ـ۱۱ اکتبر ـ خبرگزاری فرانسه ـ سخنگوی اداره مهاجرت آمریکا امروز اعلام داشت که یکی‌ازاتباع شوروی از دولت آمریکا درخواست پناهندگی سیاسی کرده است .

در نیویورك شایع است شخصی که تقاضای پناهندگی کرده یکی از ملوانان کشتی بالتیکا است که خروشچف و همراهان وی را به نیویورك‌آورده است . نام ملوان شوروی ، ویکتور یانین است و ۳۹ سال دارد .

وی اظهار داشت که من مدت سه سال منتظر فرصت بودم که به‌آمریکا فرار کنم . ولی این اولین بار است که «بالتیکا» به آمریکا آمده است .

وی افزود فرار کار آسانی نیست . زیرا همیشه مراقب ما بودند . به ملوانان مزبور پس از فرار از طرف مهاجرین استونی مقیم نیویورك کمك‌شد.

تظاهرات دانشجویان‌کره دربرابرپارلمان

سئول ـ ۱۰اکتبر ـ یونایتدپرس ـامروز یك دسته پنجهزار نفری از دانشجویان کره جنوبی ، در برابر پارلمان این کشور تظاهراتی کردند رهبری این گروه‌نامعدودی‌ازدانشجویان بودکه‌هنگام ساقط کردن‌حکومت‌سینگمان‌ری مجروح شده بودند .

چهل تن از دانشجویان مدت ۳۰ دقیقه تالار مجلس را اشغال کردند و درخواست داشتند که احکام محکومیت شدیدتری برای مقامات‌پلیس که‌دستور تیراندازی بروی دانشجویان را صادر کرده بودند ،صادرشود .

دانشجویان مزبور اغلب با چوبدستی و یا چهار چرخه بیماران حرکت میکردند و پلیس نیز ممانعتی از آنها نکرد .

کندی‌میگوید آمریکا رهبرلیبرال میخواهد

پیتسبورك ـ ۱۱ اکتبر ـ آسوشیتد پرس ـ سناتور جان کندی نامزد حزب دمکرات در انتخابات ریاست جمهوری آمریکا ، اظهار داشت مردم آمریکا نمیتوانند به حزب و رهبری اعتماد کنند که آمریکا را برای«دفاع‌از دو صخره در سواحل چین » متعهد میسازد . کندی به اظهارات شب‌گذشته نیکسون اشاره میکرد که گفته بود آمریکا باید از جزایر کموی و ماتسو دفاع کند . کندی نیکسون را مورد حمله قرار داد و گفت نیکسون اظهار داشته است که من در سیاست داخلی محافظه کار هستم و در سیاست خارجی خطر میکنم لکن آمریکا در سال ۱۹٦۰ به مردی نیازمند است که در داخل کشور سیاست لیبرالی داشته باشد و در خارج دقیق باشد . در اینجا مردم برای کندی بشدت ابراز احساسات کردند .

اعلامیه‌شوروی، چکوسلواکی‌وآلمان‌شرقی

ورشو ـ ۱۰ اکتبر ـ خبرگزاری فرانسه ـ دولتهای شوروی ، چکوسلواکی ، آلمان شرقی ، شوروی طی اعلامیه مشترکی کلیه دولتها و ملتهای جهان را از خطر تسلیحات آلمان غربی بر حذر داشتند. در اعلامیه چهار دولت گفته میشود که حوادث اخیر نشان میدهد که تدارکات نظامی جمهوری فدرال آلمان وارد مرحله خطرناکی شده‌و هدف‌اساسی آن بدست آوردن سلاحهای مخرب و تقویت روح انتقامجوئی در میان مردم آلمان غربی است دولت جمهوری آلمان غربی و فرماندهان ارتش آن اکنون علنا درخواست دریافت سلاحهای اتمی می کنند .

در اعلامیه مشترك گفته میشود که مسئول حقیقی این وقایع ایالات متحده‌است‌که مقررات‌قرار داد پتسدام را رعایت نمی کند وارتش آلمان را باموشك تجهیز می کند و زرال نورستاد مخصوصا با خواسته های‌ژنرال های آلمانی موافقت می کند .

خروشچف درژانویه به آمریکا بازمیگردد

سازمان ملل‌متحد ـ ۱۰اکتبر ـ خبرگزاری فرانسه ـنیکیتاخروشچف نخست‌وزیر شوروی امروز بخبرنگاران اظهار داشت هر گاه جلسات مجمع عمومی سازمان ملل متحد تاژانویه طول بکشد بدون شك باردیگر برای‌شرکت درمذاکرات آن‌به‌نیویورك خواهد آمد.

خروشچف ضمنا تائید کرد که به کوبا مسافرت خواهد کرد ولی از افشاء‌تاریخ این مسافرت خودداری کرد .

قابل توجه خانواده‌ها واطباء محترم وداروخانه‌های تهران

شرکت آب‌معدنی ایران مقدار کافی آب‌معدنی خالص بدون گاز از چشمه آبعلی دربطریهای بزرك تهیه و آماده نموده واز خانواده ها و اطبای محترم تقاضا دارد مقدارنیازمندی وآدرس خودشان را تعیین و بوسیله تلفن ۳۰۳٤٤۹ویا کتبا بنشانی خیابان تهران‌نو ـجنب پمپ‌بنزین بدفترشرکت اطلاع‌دهند تاارسال گردد. آ_۲۳۹۰۳

مصرف حسب آکوستیك آرمسترانك

خوبی کار شمارا تضمین‌میکند. شرکت‌سهامی‌تزئینات ساختمان خیابان رازی‌ـ کوچه تیمساری ـ تلفن ٤۳٤۳۸
آ_۲٦٤۰۲

ویگن‌خواننده محبوب

درسالن زمستانی کافه باستانی

«بهشت تهران»

مدیریت بهشت تهران مفتخر است که برنامه جدید خودرا باشرکت خواننده محبوب ویگن شروع مینماید و مشتریان عزیز ما همه شب می‌توانند از برنامه‌های جدید ویگن ورقص عربی بانو عزیزه همراه باارکستر عربی استاد اسامه وبرنامه‌های جالب شرقی دیگر استفاده فرمایند . لژ کافه باستانی آماده پذیرائی از خانواده‌های محترم است. میز را قبلا رزرو فرمائید. کافه باستانی (بهشت تهران) خیابان شمیران تلفن ۳٤۹۷۰

آ_۲٦٤۵۸ «وگا»

اطلاعیه‌سازمان آبادانی تهران‌پارس

در روزنامه اطلاعات مورخ ۱۷ر۷ر۳۹ خبری راجع باحداث خانه در تهران‌پارس برای کارمندان فرهنك مندرج بودکه ممکن است باعث شبهه کارمندان محترم‌فرهنك در مراجعه بسازمان تهران پارس شود.

لزوما اشعار میدارد که دویست باب خانه منحصرا در اردیبهشت ماه سال جاری توافق شد برای کارمندان فرهنك طبق شروط مندرج در قرارداد اداره رفاه معلم احداث گردد وتاکنون به اشخاصیکه طبق قرارداد مزبور عمل کرده‌اند سند انتقال داده شده است و غیر ازاین قراردادی برای احداث‌خانه‌بااداره رفاه معلم منعقد نشده است.

سازمان آبادانی تهران پارس

آ_۲٦۵۲۸