برای نخستین بار قلب اسرائیل هدف موشکی فلسطینی‌ها قرار گرفت

کماندوهای فلسطین پارلمان اسرائیل را به موشک بستند

بعداز نخستین حمله و هنگامی که نیروی پلیس و ارتش اسرائیل با آمبولانسها و اتومبیلهای آتش نشانی درمحل اصابت موشک‌ها وارد عملیات شدند ،کماندوها باردیگر دست به حمله زدند

انفجار موشکهای کاتیوشا ، تلفات و خسارات سنگین بر اسرائیل وارد ساخت

با شروع حمله ،ساکنان بیت‌المقدس وحشت زده به پناهگاه های زیرزمینی هجوم بردند و پلیس اسرائیل جاده ها را در محاصره گرفت

در صفحات ۲و٤

۲۴ صفحه

اطلاعات

یکشنبه ١٤ اردیبهشت‌ماه ١٣٥٤ـ شماره ١٤٦٩٧ تکشماره ١٠ ریال

با اعلام نتیجه تحقیقات‌درباره فروریختن سقف مهرآباد:

دوشرکت سوئدی وانگلیسی تحت تعقیب قرارمیگیرند

★ مقاطعه‌کار و ناظر ساختمان فرودگاه ، مسئول حادثه مهرآباد شناخته شدند.

★ سقف فرودگاه بعلت‌درهم‌ریختن یك‌خرپا فرود آمد .

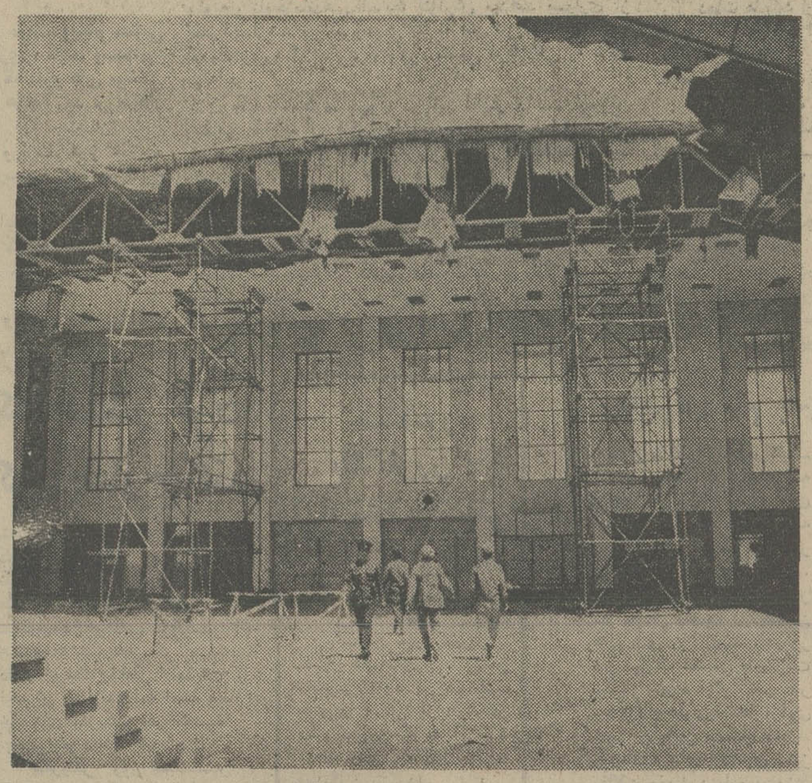

سرانجام پس‌ازمدتی تحقیق درباره علت فروریختن فرودگاه مهرآباد که منجربه‌کشته شدن جمعی شد، دوشرکت سوئدی وانگلیسی مسئول این حادثه شناخته‌شدند .برای نوسازی سالن فرودگاه مهرآباد اقدامات سریعی انجام گرفته‌و درجلسه دیشب هیئت دولت نیز برای اینکار تصمیمات تازه‌ای اتخاذ گردید. عکس امروز ازسالن‌فروریخته فرودگاه که‌اینك برای نوسازی آماده میشود برداشته شده‌است . درصفحه آخرستون سوم

هواپیمای ارتاکسی سقوط کرده است

گروه های چتر باز لاشه هواپیما را جستجو میکنند

درصفحه۲۱ ستون هشتم

کاراکاس، آماده پذیرائی از شاهنشاه وشهبانو

شاهنشاه آریامهر و علیاحضرت شهبانو پس از ورود به‌فرودگاه « اورلی » پاریس نسبت به ایرانیان‌مقیم پاریس که درفرودگاه گرد آمده‌اند ابرازتفقدمیفرمایند . «عکس رادیوئی یونایتدپرس »

★ اعلیحضرتین امروز از پاریس‌عازم‌قاره‌امریکا شدند

درصفحه ٤ ستون هفتم

★ رئیس‌جمهوری‌مکزیك: ما با اشتیاق انتظار تشریف فرمائی شاهنشاه را داریم

بهار هرگز از ونزوئلا نمیرود

گزارشی در باره این کشورنفت خیز امریکای جنوبی‌که از فردا میزبان شاهنشاه و شهبانودر سفر تاریخی به قاره امریکا خواهد بود در صفحه ٥

در اجلاس پیشکاران دارائی که‌ماه آینده‌تشکیل میشود

قانون مالیاتهای مستقیم تغییر میکند

★ بسیاری از ضوابط تعیین و تشخیص مالیات عوض میشود.

★ تشکیلات‌ادارات‌وصول مالیات موردتجدیدنظر قرار میگیرد .

درصفحه آخرستون سوم

روزنامه «السیاسه » گزارش داد : بدنبال‌پیام فوری‌و خصوصی سادات

ایران ۱۲۵ میلیون دلار به‌مصر کمک کرد

درصفحه ٤ ستون پنجم

در کنکور دانشگاهها ۱۹۶ سئوال مطرح میشود

★ وضع ایران ازدیدگاه سیاسی ، تاریخی و جغرافیائی ، سئوالات اصلی رشته شناخت فرهنك ملی است

★ ٦٤ سئوال به امتحان هوش و استعداد و٦٠ سئوال به امتحان‌زبان خارجی‌اختصاص‌دارد.

دفترچه راهنمای دانشگاهها و مدارس عالی‌کشور که آخرین مراحل تنظیم خود را میگذراند بزودی دراختیار داوطلبان قرار می گیرد .

یک مقام مطلع ضمن اعلام این خبر گفت: سازمان سنجش آموزش کشور در هفته گذشته موفق شدسئوالات آزمون‌بزرگ را آماده کند .

وی درباره ماهیت پرسش های امتحان همگانی افزود :

بقیه در صفحه ٤

به موجب لایحه‌ای که امروز تقدیم مجلس‌شد :

سربازان دیپلمه ۲۵۰ تومان حقوق میگیرند

★ به این‌گروه از سربازان وظیفه در حین آموزش مقدماتی نظامی ۱۲۵۰ ریال‌حقوق ماهانه پرداخت میشود .

درصفحه آخرستون هفتم

تکلیف زمینهای واقع درمرز محدوده تهران روشن خواهد شد

درصفحه ۲۱ ستون اول

در مراسم بزمین‌زدن اولین کلنك ساختمان آپارتمان های ۲۲طبقه تاج ، وزیر مسکن گفت :

درفروش آپارتمانهای دولتی «پارتی بازی» نمی‌شود

تاچهار سال‌دیگر ۲۰هزارآپارتمان در تهران آماده تحویل خواهدبود

★ آپارتمانهای تاج در اختیار شرکت های تعاونی مسکن وزارتخانه‌ها قرار میگیرد .

درصفحه ٤ ستون اول

رژیم ویتکنگ به نظامیان اخطار کرد هرچه زودتر تسلیم شوند

★ عده زیادی از اعضای ارتش حکومت سابق سایگون با سلاح‌های خود مخفی شده‌اند

★ سرازیر شدن سیل پناهندگان ویت‌نامی‌به امریکا ، اعضای‌کنگره این کشور را نگران کرده است .

★ سناتور بیرد معاون حزب دمکرات گفت : دولت امریکا باید از فرانسه ، ایران‌وسایر کشورها برای حل مسئله پناهندگان ویتنامی استمدادکند

پیاز فراوان شد

★ نرخ دولتی پیاز ۱۰ ریال است ولی در بازار تا کیلوئی ۲۵ ریال نوسان دارد .

با ورود پیازچه ساوه و پیاز بندرعباس یخ بازارپیاز اب شد و تهرانی ها که چند هفته درگیر کمیابی و گرانی این‌کالا بودند، نفسی به راحت کشیدند .

کشاورزان ساوجی امسال اراضی وسیعی را زیر کشت پیازچه قرار داده‌اند . ورود حاصل این کشت همزمان با عرضه پیاز دولتی و پیاز تازه بندرعباس ، سبب شد نرخ‌پیاز در بازار آزاد که تا کیلوئی ٦٠ ریال رسیده بود به ۲۵ و سپس ۲۰ ریال تنزل کند .

نرخ رسمی پیاز اکنون ۱۰ ریال است و پیاز دولتی هم با همین نرخ عرضه می شود ،اما نرخ در بازار آزاد بین ۲۰ تا ۲۵ ریال نوسان دارد .

همزمان باورودپیاز وپیازچه تازه به بازار ، سیب زمینی‌تازه معمولی ، سیب زمینی‌استانبولی و سیب‌زمینی‌الفا محصول‌جیرفت به بازار عرضه شد .نرخ عرضه سیب‌زمینی استانبولی کیلوئی ٤٠ ریال و سیب زمینی آلفا ۲۰ ریال است .

این عکس از طرف خبرگزاری ویتنام شمالی در «هانوی» منتشر شده‌است و ژنرال دونگ‌وان‌مین آخرین رئیس جمهوری حکومت سایگون(مردی که سرش راباثین انداخته) و وو- وان - مائو نخست وزیر اورا نشان میدهد که بوسیله سربازان ویت کنگ به نقطه نامعلومی برده میشوند .

دولت ویتکنك : آمریکائی ها هزاران ویتنامی را با داروی مخدر بیهوش کردند و به گوام بردند

★ خلبانان ویتنامی در گوام خواستار باز - گشت به ویتنام‌شدند یکی از خلبانان گفت: ما هرگز تصور نمی کردیم ما را به«گوآم» منتقل میکنند .

در صفحات ۲و٤

نیوزویك گزارش داد:در کامبوج حمام خون‌براه افتاده‌است

هزاران نفر ازمقامات سابق کامبوج تیر باران شدند

★ نیوزویك از قول سازمانهای جاسوسی امریکا نوشت که‌دولت خمرسرخ دست به کشتار تمام نظامیان حکومت سابق و همسران آنها زده است . درصفحه ۲

آگهی تغییر ساعات کار

بانك توسعه صنعتی ومعدنی ایران

ساعات کار بانک در ایام تابستان از شنبه بیستم اردیبهشت ماه تا پایان چهارشنبه ۱۲ شهریور ماه ۱۳۵٤ بقرار زیر خواهد بود :

از شنبه تا چهارشنبه :از هفت صبح تا سه و نیم بعد از ظهر

روزهای پنجشنبه تعطیل خواهد بود .

جناب آقای دکتر سیروس کرمانج

انتصاب شایسته جنابعالی را بمعاونت وزارت صنایع و معادن صمیمانه تبریک میگوئیم .

فرهنگ فیروزی - مدیر عامل شرکت پلی‌زان

ساعات کار بانك بازرگانی ایران

باطلاع مشتریان محترم میرساند . ساعات کار تابستانی بانک بشرح زیر خواهد بود :

از١٦ اردیبهشت تاپایان شهریور ماه ١٣٥٤

شنبه تا چهارشنبه از ساعت ۷الی ساعت ١٤

پنجشنبه ها از ساعت ۷الی ١٢

بانك بازرگانی ایران

جناب آقای دکتر سیروس کرمانج

انتصاب شایسته جنابعالی را به معاونت اداری و پارلمانی وزارت صنایع و معادن ازصمیم قلب تبریك عرض نموده ، امیدواریم در راه‌خدمت به شاهنشاه آریامهرو میهن عزیزدر این‌رستاخیز بزرك موفق بوده شاهد موفقیت های بیشتر شما باشیم .

سندیکای سازندگان لوازم تهویه مطبوع و حرارت مرکزی

آگهی دعوت مجمع عمومی عادی بانك ساختمان

شرح در صفحه۲۱

جناب آقای دکتر سیروس کرمانج

انتصاب شایسته آنجنابرابه سمت معاونت وزارت صنایع و معادن صمیمانه تبریک عرض نموده ، موفقیت شما را در راه پیشبرد هدفهای شاهنشاه آریامهر آرزومندم .

جوادبهارمست

آ-١٣٨٧٧

بزم خانوادگی درویش

تلفن رزرو ٩٣٩٩٨٢

بقیه در صفحه حوادث

رستوران خیام اهواز نقد و اقساط واگذار میشود

پیشگاه مبارك اعلیحضرت همایون

شاهنشاه آریامهر

باکمال افتخار کارکنان - کارمندان وهیئت‌مدیره

شرکت سهامی پارچه‌سرا

همبستگی خود را به حزب رستاخیزملی‌ایران و پشتیبانی از سه‌اصل مقدس نظام‌شاهنشاهی- قانون اساسی و منشور انقلاب سفید شاه ومردم اعلام میدارند .

شرکت سهامی پارچه‌سرا

جناب آقای محمد حسین حسن یزدی

مدیر عامل شرکت جنرال ابزار

از طرف خود و کلیه همکاران بااندوه فراوان درگذشت دوست و داماد گرامیتان را تسلیت عرض نموده و خود را دراین مصیبت جبران ناپذیر سهیم میدانیم.

شرکت سی.پی.کو - مهندس محمد حاج‌دائی

بدینوسیله از کلیه دوستان و آشنایانی که با شرکت در تشییع، مراسم سوگواری و شب هفتم و یا با تلفن ، تلگراف و نامه‌ها مارا درغم درگذشت شادروان مرحومه زیور بهزادی تسلی داده‌اند صمیمانه سپاسگزاری میکنیم .

خانواده بهزادی

نیوزویک: در کامبوج حمام خون براه افتاده است

نیویورک ـ یونایتدپرس ـ مجله نیوزویک از قول یکمقام امریکایی گزارش داد که در کامبوج حمام خون بزرگی بوجود آمده است و تاکنون هزاران نفر را در این کشور که بتازگی بدست خمر های سرخ افتاده است اعدام کرده‌اند.

نیوزویک مدعی است که اطلاعات حاکی از اعدامها در کامبوج بوسیله منابع و دستگاههای جاسوسی امریکا که پیامهای رادیویی خمرهای سرخ راضبط کرده‌اند بدست آمده است. در این پیام دستور داده شده است که تمام افسران سابق ارتش رژیم سرنگون شده و ضد کمونیست قبلی کامبوج از بالاترین درجات تا رتبه ستوانی ـ بازنانشان تیر باران شوند و اجرای این دستور اکنون در سراسر کامبوج آغاز شده است.

مقام امریکایی که مجله نیوزویک هویتش را فاش نکرده است تاکید میکند که این اطلاعات عبارت از شایعات درگوشی نیست بلکه خبرهایی است که منبع آن خود کامبوجی ها هستند.

کاروان پناهندگان

چهارصد فرانسوی و دویست نفر از اتباع کشور های دیگر که از روز ۱۷ آوریل پس از سقوط پنوم پن در سفارت فرانسه در پایتخت کامبوج به سر میبردند پس از آنکه خمر های سرخ به آنها اجازه دادند که از ساختمان سفارت خارج شوند دیروز وارد بانکوک شدند.

سفر آنها از پنوم‌پن به بانکوک سه روز و نیم طول کشید. آنها بیست و نه ساعت تمام بوسیله کامیون های روباز در راه های ویران شده کامبوج به وسیله بمباران های هوائی و در زیر بارانهای سیل‌آسا راه پیموده‌اند. پناهندگان فرانسوی و خارجی در ساعت شش بامداد روز ۳۰ آوریل بوسیله بیست کامیون نظامی براه افتاده بودند.

کنسول‌یار فرانسه و یک کارمند کنسولگری و درحدود ۱۵۰ تا دویست نفر بعلت فقدان کامیون در محل باقی ماندند و قرار است دومین گروه طی بیست و چهار ساعت آینده وارد مرزهای کامبوج و تایلند شوند. و باین ترتیب فاجعه سفارت فرانسه در پنوم‌پن پایان یافت. هنوز از وقایعی که در داخل شهر پنوم‌پن روی می‌دهد گزارشی بخارج مخابره نمی‌شود. پرنس سیهانوک که همچنان در پکن بسر میبرد ضمن نطقی بمناسبت جشن کارگری اعلام داشت که از این پس روز ۱۷ آوریل بجای نهم ماه نوامبر عیدملی کامبوج خواهد بود. تاکنون روز ۹ نوامبر بمناسبت اعلام استقلال کامبوج روز عید ملی بود. از سوی دیگر رادیو صدای خمر از مردم کامبوج و نیرو های مسلح این کشور درخواست کرد که برای افزایش محصولات کشاورزی کامبوج بیش ازپیش کوشش کنند و با بکار بردن شعار های انقلابی روحیه انقلابی خود را ثابت کنند. خمرهای سرخ معتقدند که در کشاورزی انسان بیش ازطبیعت دخالت داردو اکنون کسراسر کامبوج آزاد شده است خمر ها باید تمام کوشش خود را درراه نوسازی کشور بکار برند.

در جریان تظاهرات اول ماه مه در دانمارک یکی از کارگران بیکار که تعداد آنها در این کشور روزبروز افزایش می‌یابد تلاش‌کردتابه«انکر» نخست وزیر دانمارک حمله کند.

عکس نخست وزیر دانمارک را در حالیکه انتظار فرارسیدن نوبت سخنرانیش را در این تظاهرات می‌کشد و مرد بیکار را که از او کار میخواهد نشان میدهد.
عکس رادیوئی آسوشیتدپرس

۱۰۰۰ نفر در زدو خورد های انگولا کشته شدند

لواندا ـ آنگولا ـ رویتر ـ بنابر اعلام مقامات انتظامی، در جریان زدوخورد های مسلحانه سه روزگذشته، بین سه سازمان آزادی‌بخش آنگولا که با یکدیگر رقیب هستند بین ۵۰۰ تا ۱۰۰۰ تن کشته شده‌اند. رادیوی دولتی پی‌درپی از رهبران این سازمان ها خواهش میکندکه آتش‌بس فوری اعلام کنند، و این تقاضابه زبان آنگولائی ترجمه و منتشر میشود.

نیرو های نظامی پرتغال دیشب در خیابان های شهر مستقر شدند و با برقراری مقررات منع عبور و مرور اعلام کردند که هرکس نظم را مختل کند، کشته خواهد شد. از آن‌پس، فقط‌چندبار تیراندازی پراکنده در شهر روی داده است.

«کابانوا» وزیر کشوردولت موقت آنگولا، دیروز اعلام کرد که گروهی از اتباع خارجی‌ازجمله‌دو روسی ـ یک چک ـ یک تبعه رومانی ـ یک فنلاندی ـ یک برزیلی ـ یک تبعه کنگو ـ و دو آلمانی را باتهام تبلیغات سوء دستگیر و از آنگولا اخراج کرده است. او گفت که اخراج شدگان مسئول‌زدوخوردهای‌مسلحانه هستند که‌بین اعضای‌سازمان های آزادی‌بخش روی داده است.

دولت ویتکنگ به نظامیان رژیم سابق اولتیماتوم داد

هنگ‌کنگ ـ خبرگزاری فرانسه ـ دولت انقلابی موقت ویتنام جنوبی که برنامه های وسیعی را برای بازگردانیدن اوضاع بحال عادی وازمیان بردن اثرات‌جنگ سی ساله بمرحله اجرا گذاشته دیشب ضمن اولتیماتومی به کلیه نظامیان رژیم سابق اخطار کرد که حداکثر تا ششم ماه خود را به مقامات دولت جدید معرفی کرده و سلاح ها و لوازم نظامی خود را تحویل دهند. کسانی که تا پایان این مهلت به مقامات مربوطه‌مراجعه نکنند دستگیر وبشدت مجازات خواهند شد.

اعلامیه‌ای که در این‌باره از طرف کمیته اداری ستاد نیرو های آزادی‌بخش منطقه سایگون صادر شده در ساعت هفت‌ونیم بعداز ظهر دیروز از رادیو سایگون‌پخش شد.

از متن اعلامیه چنین برمی آید بسیاری از نظامیانی که در ارتش رژیم پیشین خدمت میکردند هنوز خود را به مقامات رژیم جدید معرفی نکرده‌اند.

رادیو سایگون گفت طی روز های اخیر عده زیادی از افسران، درجه‌داران، سربازان و تکنیسین ها خود رابه ارتش آزادی‌بخش معرفی کرده‌اندمعذلک هنوز عده‌ای سلاح های خود را تحویل نداده‌اند باین عده تا روزششم ماه مهلت داده می شود بین ساعت ۸ و ۱۶ به محلی که قبلا تعیین شده است مراجعه کنند.

از سوی دیگر دولت انقلابی موقت ویتنام جنوبی باردیگر از دولت های فیلی‌پین، مالزی، تایلند وسنگاپور درخواست کرد کلیه مواد نظامی را که نیرو های پوشالی سایگون هنگام فرار با خود برده‌اند هرچه زود تر مسترد دارند.

متن یادداشتی که از طرف وزارت امور خارجه دولت انقلابی برای این کشور ها فرستاده شده باین‌شرح است:

وزارت امور خارجه دولت انقلابی موقت ویتنام جنوبی مفتخر است بشما اطلاع‌دهد که ملت ویتنام جنوبی از روز ۳۰ آوریل ۱۹۷۵ حاکمیت خود را در سراسر زمین ویتنام جنوبی اعمال میکند.

رژیم سابق سایگون منحل‌شده و دولت انقلابی‌اکنون تنها نماینده رسمی ملت ویتنام جنوبی است و طبق قوانین بین‌المللی آنچه که بملت ویتنام جنوبی تعلق دارد باید به دولت انقلابی موقت بازگردانیده شود.

وزارت امور خارجه دولت انقلابی توجه شما را به این مسئله جلب می کند که عده زیادی از افسران و کارمندان دولت پوشالی مقادیر زیادی اسلحه و هواپیما بخاک شما وارد کرده‌اند و وزارت امور خارجه دولت انقلابی میخواهد که هرچه زودتر این مواد به سایگون پس فرستاده شود.

جمهوری دموکراتیک ویتنام‌شمالی نیز ضمن‌یادداشتی که بعنوان دولت تایلند فرستاده اظهار امیدواری کرده‌است که مقامات بانکوک بدرخواست دولت انقلابی ویتنام جنوبی درمورد بازگردانیدن مواد جنگی پاسخ مثبت بدهد

در یادداشت جمهوری دموکراتیک ویتنام شمالی‌گفته شده است روابط موجود بین دو کشور ما و لزوم حفظ صلح در منطقه ایجاب میکند که دولت تایلند هرچه زودتر درخواست دولت انقلابی ویتنام جنوبی را عملی سازد.

پناهندگان

از سوی دیگر پناهندگان ویتنام جنوبی همچنان بوسیله کشتی های ناوگان ششم آمریکا بسوی جزیره گوام پیش میروند.

خبرنگارانی که همراه پناهندگان هستند از کشتی «بلوریج» ناوفرماندهی آمریکا گزارش میدهند بسیاری از افسران ارشد ویتنام جنوبی که با این ناو مسافرت می‌کردندجزمارشال «نگوین‌کائوکی» کشتی فرماندهی را ترک گفته‌اند.

یک سخنگوی نیروی دریائی اظهار داشت افسران ویتنامی که ژنرال «نگوین‌وان‌تائون» فرمانده سابق منطقه سوم نظامی‌وژنرال «گوین وان‌بان» از آن جمله‌اند بوسیله کشتی‌های ارتش آمریکا بسوی گوام‌پیش میروند معذالک ژنرال کائوکی که قرار بود همراه افسران دیگر عازم پایگاه آمریکائی در گوام‌بشودهمراه «گراهام مارتین» سفیر سابق آمریکا در سایگون در ناو «بلوریج» بسرمیبرد.

سخنگوی‌نیروی‌دریائی‌آمریکاحاضرنشددرباره‌علت‌خودداری کائوکی‌ازعزیمت به جزیره گوام توضیحی بدهد و همینقدر گفت که خیال می‌کند کائوکی قبل از رسیدن ناوفرماندهی به پایگاه آمریکادرساحل خلیج مانیل کشتی را ترک کند.

دولت فیلی‌پین تاکید کرده است کلیه افسران ویتنامی را که بخواهند در پایگاه «موبیک» پیاده شوند دستگیر و زندانی خواهد کرد.

آخرین آماری که از طرف وزارت امور خارجه آمریکا انتشار یافته نشان میدهد که ۱۲۷ هزار نفر از ویتنامی ها طی حوادث اخیر خاک آن کشور را ترک گفته‌اند.

سخنگوی وزارت‌امورخارجه آمریکا در یک‌مصاحبه مطبوعاتی توضیح داد که ۷۲ هزار نفر از پناهندگان‌اکنون بسوی مراکز ترانزیت اقیانوس آرام درحرکتند از این عده سی هزار نفرشان بوسیله کشتی های ویتنام جنوبی مسافرت میکنند تاکنون تنها پنج هزار و نهصد و هشتاد نفر وارد آمریکا شده‌ودر سه اردوگاه ویژه مستقرشده‌اند.

سرازیر شدن سیل پناهندگان به آمریکا در حالی که شماره بیکاران در این کشور پیوسته روبافزایش‌میرود نمایندگان کنگره آمریکا را بشدت نگران کرده است. سناتور «رابرت بیرد» امروز پیشنهاد کرد که کشورهای خارجی با کمک های خود از سنگینی باری که سیل پناهندگان ویتنامی بدوش آمریکائیان گذاشته است‌بکاهند.

«بیرد» که معاون رهبر حزب دموکرات در مجلس سنا است ضمن نطقی در نبراسکا گفت:

دولت ما باید از برزیل، ونزوئلا، ایران، اندونزی، فیلی‌پین، ژاپن و فرانسه بخواهد که از جنبه نوع دوستی در تحمل باری که روی دوش مالیات دهندگان آمریکا گذاشته است شرکت کنند.

سناتور «بیرد» گفت آمریکا باید از هر گونه کمک اقتصادی و نوع‌دوستانه به ویتنام جنوبی که‌اکنون بدست کمونیستها افتاده است خودداری کند. اتحاد جماهیر شوروی‌میتواند کمک به رژیم کنونی سایگون را تقبل کند.

دولت آمریکا تاکنون از محل ۹۸ میلیون دلاری که سابقا برای ویتنام جنوبی تصویب شده برای این منظور استفاده کرده است. هم اکنون در حدود یک میلیون نفر از نژاد زردپوست در آمریکا زندگی میکنند که بیشترآنها چینی هستند. باورود ویتنامی ها به ایالات متحده ممکن است یک اقلیت ویتنامی نظیر اقلیت چینی که اکنون در سان‌فرانسیسکو و نیویورک زندگی می‌کنند بوجود بیاید.

هانوی به‌امریکا اخطار کرد نیروهایش‌را از کره خارج کند

توکیو ـ یونایتدپرس ـ ویتنام شمالی دیروز به امریکا اخطار کرد که یا نیرو های مسلح خود را از کره جنوبی خارج کند و یا انتظار داشته باشد که در کره با شکستی بسیار وخیمتر از شکستهایی که اخیرا در کامبوج وویتنام خورده است‌روبرو شود.

خبرگزاری رسمی ویتنام شمالی دریک‌گزارش رادیویی که در توکیو شنیده شد گفته است اگر امریکا، نمیخواهد که در کره و آسیا با شکست عظیم‌تری روبرو شود باید سیاست خود را در کره‌عوض کند و نیرو های تجاوز پیشه و سلاحهای مرگبار امریکایی راهر چه زودتر از کره‌جنوبی خارج سازد.

امپریالیسم امریکا هیچ‌بهانه موجهی ندارد تا بازهم نیرو های تجاوز کارش را در کره جنوبی حفظ کند.

توطئه امپریالیستها برای حفظ نیروهای امریکایی در کره جنوبی‌و تشدید مانورهای تجاوزکارانه علیه کشور ویتنام ستیزه جویی رذیلانه‌ای است که ما آنرا نوعی تبهکاری نابخشودنی علیه خودمان و علیه ملت کره تلقی میکنیم.

درسخن پراکنی رادیو هانوی به جیمزشلزینگر وزیر دفاع امریکا بخاطر اظهارات اخیرش درباره ادامه استقرار نیروهای امریکایی در کره جنوبی‌بشدت‌حمله شده‌است.

شلزینگر روز پنجشنبه گذشته در یک کنفرانس مطبوعاتی‌اعلام کرد که امریکا حتی بعدازپایان یافتن اجرای برنامه مدرن کردن سازمان و تجهیزات ارتش کره جنوبی نیز سپاهیان خود را در کره باقی خواهد گذاشت چون‌کره جنوبی‌یکی ازجبهه های مقدم دفاعی امریکااست.

رادیوهانوی از شلزینگر بعنوان‌جنگ‌افروزامپریالیستها نام برده است.

طبلهای جنگ در کره
درصفحه ۶

سناتور مک‌گاورن: آوارگان ویتنامی باید به‌کشورشان بازگردند

واشنگتن ـ یونایتدپرس ـ سناتور مک گاورن، ضمن سخنرانی خود در دانشگاه ایلینویز شرقی از آوارگان ویتنام جنوبی که به آمریکا آمده‌اند، خواست که‌داوطلبانه به‌سایگون بازگردند.

سناتور دموکرات آمریکایی گفت: «آمریکا باید فقط ازآن آوارگان حمایت‌کندکه بازگشت به سایگون، برای آن‌ها خطر جانی خواهد داشت. و اضافه کرد: «۹۰ در صد آوارگانی که از ویتنام خارج شده‌اند، بهتر است به سرزمین مادری‌شان بازگردند. به نظرمن، فقط‌عده‌یی ازرهبران رژیم پیشین ویتنام ممکن است در صورت بازگشت‌به‌سایگون، جان‌شان به‌خطر افتد ولی اکثریت آوارگان می‌توانند بدون هراس از «حمام خون» که سیاستمداران، این همه درباره‌اش صحبت می‌کنند، به سایگون بازگردند. دولت‌کنونی سایگون دستور داده است‌که جان ومال مردم نباید دست خوش انتقام جوئی شود. این دستور، برای مردم‌سایگون محترم تر از دستور های‌رژیم وان‌تیوست. و بنابراین، من پیشنهاد می‌کنم که برنامه مادر مواجهه با آوارگان ویتنامی باید شامل اقداماتی باشد برای تسهیل بازگشت آن ها به ویتنام.»

ماجرای نام جدید شهر سایگون

هانوی ـ خبرگزاری‌فرانسه ـ از روز پنجشنبه گذشته به مناسبت پیروزی نیرو های انقلابی در ویتنام جنوبی همه روزه مجالس جشن و سرور در ویتنام شمالی برپا میشود.

دیشب بیش‌از یکصد هزار نفر مشعل بدست در خیابان های شهر رژه رفتند. دیروز نیز میتینگ عظیمی با شرکت بیش‌از پنجاه هزار نفر در میدان‌شهرداری‌بافتخارآزادی شهر سایگون تشکیل شد. روزنامه های هانوی نیز مقالات مفصلی‌درباره پیروزی نیرو های انقلابی و رهبران ویتنام شمالی‌انتشار میدهند.

اما بجز اعلامیه های‌رسمی درباره جریان اوضاع در سایگون مطلبی انتشار نمی دهند.

روزنامه «نهان‌دان» امروز نوشت مجمع ملی جمهوری دموکراتیک ویتنام شمالی در نخستین اجلاسیه خود که در ماه نوامبر ۱۹۴۶ تشکیل شد به‌پیشنهاد هیئت‌نمایندگی سایگون ـ شولون نام شهر سایگون را به «هوشی‌مین» تبدیل کرد. از آن پس‌سایگون شهر «هوشی‌مین» است.

با اینکه در نامه‌ها و اعلامیه های رسمی کمتر نام «هوشی‌مین» به‌سایگون اطلاق میشود معذلک در سالنامه ها و مجلات از سایگون بعنوان شهر «هوشی‌مین» نام برده‌می شود.

با اینحال دیروز دولت جدید ویتنام جنوبی اعلام‌کرد که نام سایگون فعلا حفظ‌می شود و تنها بطور افتخاری‌نام «هوشی‌مین» بر آن گذارده شده است.

میان شوروی و اعراب‌درمورد کنفرانس ژنو اختلاف افتاد

مسکو ـ خبرگزاری فرانسه ـ محافل دیپلماتیک درمسکو اظهار داشتند تلاش شوروی برای‌هماهنگ کردن روش کشور های عربی‌در کنفرانس صلح ژنو باشکست روبرو شده است.

همین محافل اضافه کردند که دیدار «دوستانه اسماعیل فهمی»و عبدالحلیم‌خدام وزیران امور خارجه مصر و سوریه از مسکو و مذاکراتی که بعدا با یاسرعرفات درکاخ کرملین انجام شد بشوروی امکان نداده است رامحل قابل قبولی برای همه طرفهای ذینفع جهت گشایش کنفرانس ژنو پیدا کند.

گرومیکو وزیر امور خارجه شوروی درگفتگو های خود باوزیران امورخارجه مصرو سوریه برای نخستین بار مسئله شناسائی‌حق موجودیت واستقلال اسرائیل را بطور رسمی پیش‌کشید. ولی فهمی وخدام حاضرنشدند این مسئله در اعلامیه های مشترک که پس از پایان سفر آنها در مسکو انتشار یافت گنجانیده شود.

اما گرومیکو باین هم اکتفاء نکرد ومسئله تضمین اسرائیل را از طرف شوروی عنوان کرد.

بطور قطع یاسر عرفات که اکنون از شوروی دیدن می‌کند نیز با این فرمول پیشنهادی شوروی مخالف است. وی هنگام ورود به مسکو اظهار داشت‌که مبارزه علیه امپریالیسم و صهیونیسم باید دنبال شود.

ظاهرا این اختلاف نظر سبب شد که عرفات برنامه دیدار خود را از شوروی تمدید کند. وی روز اول‌مه پس ازشرکت درمراسم جشن روز اول مه مسکو را ترک گفت واکنون درباکو بسرمی‌برد و قرار است سه‌روزدرآن‌جا اقامت کند.

وی دربازگشت بمسکو ممکن است بالئونید برژنف دبیر کل حزب کمونیست شوروی ملاقات کند و اگر ملاقاتی بین آنها صورت نگیرد میتوان گفت که‌مذاکرات شوروی و فلسطین باین‌بست کامل روبرو شده است.

اخبار کوتاه جهان

اخطار اوگاندا به‌تانزانیا

● نایروبی ـ کنیا، آسوشیتدپرس ـ دولت اوگاندا، دیروز به تانزانیا اخطار کرد که از «فعالیت های شریرانه» در مرز های مشترکشان خودداری کند. سخنگوی کاخ ریاست جمهوری، تانزانیا را متهم کرد که اتباع اوگاندا را می‌دزدد و به خاک خود میبرد.

توقیف نمایشنامه به درخواست سفیر شوروی

● قاهره‌ـ رویترـ بنابرگزارش روزنامه الاهرام، اداره سانسور مصر، ادامه اجرای نمایشنامه‌یی کمدی‌بنام«یحیی الوفد» (زنده باد سفیر) را توقیف کرد. علت این امر، آن است‌که دراین نمایشنامه سیاست قدرت های معظم و رقیب که کشورهای کوچک را قربانی خود می کنند، به مسخره گرفته شده‌است.

الاهرام نوشته‌است که‌اتحاد شوروی از برخی عبارت نمایشنامه که توهین آمیز بود، شکایت کرد، و سفیر شوروی درقاهره ازوزارت امور خارجه مصرخواسته است که ادامه اجرای آن را متوقف کند. این تقاضابه وزارت فرهنگ‌مصر فرستاده شد، و سازمان سانسور که وابسته‌این‌وزارتخانه است، نمایش را توقیف کرد.

دو زن در کابینه ژئیر

● کینشاز ـ خبرگزاری‌فرانسه ـ کابینه «ژئیر» دیروز ترمیم شد و برای نخستین بار دو زن در هیئت دولت عضویت پیدا کردند.

درکابینه جدید خانم«کیابالما» بسمت کمیسیر محیط زیست و جهانگردی و خانم «همباوا» بسمت کمیسیر فرهنگ و هنر برگزیده شده‌اند.

کاسیگین به‌لیبی سفر میکند

● بیروت ـ رویترـ آلکسی کاسیگین نخست وزیر شوروی روز دوازدهم ماه مه جاری رسما از لیبی دیدن خواهد کرد. روزنامه الصفیر چاپ بیروت در شماره اخیرش نوشت که دیدار کاسیگین از لیبی در پاسخ سفر عبدالسلام جلود نخست وزیر این کشور از شوروی است که سال گذشته صورت گرفت.

قبلا قرار بود برژنف در جریان سفر خود به کشور های عربی از لیبی نیزدیدن کند امارهبران شوروی‌بعدا تصمیم گرفتند کاسیگین را به لیبی بفرستند.

اختلاف سوریه وعراق برسر فرات بطور کامل حل نشده‌است

جده ـ رویتر ـ کمیسیون سه جانبه‌ای که در سطح وزیران عراق و سوریه و عربستان سعودی در جده تشکیل‌شده بود تا راهی برای رفع اختلافات عراق و سوریه برسر تقسیم‌آب رودخانه‌فرات پیدا کند ظاهرا بدون کسب نتیجه و امضای قراردادیکار خود پایان داد.

طی بیانیه‌ای که از طرف کمیسیون سه جانبه صادر گردیده است‌گفته شده‌که‌جنبه های مختلف کار های مربوط به رفع اختلافات عراق و سوریه‌و شیوه های گوناگونی که میتواند برای تقسیم آب رودخانه فرات مورد استفاده قرارگیرددر کمیسیون بررسی شده است ولی وزیران سه کشور عضو کمیسیون ترجیح داده‌اند که قبل از برپا کردن جلسه‌دیگر گزارش‌کارهایشان رابه‌دولتهای متبوع خودبدهند و از آنها کسب دستور کنند.

خبرگزاری عربستان سعودی روز گذشته گزارش داده‌بود که برای رفع اختلافات عراق وسوریه برسر تقسیم آب‌فرات توافق حاصل شده است.

عبدالحلیم خدام وزیر خارجه سوریه دیروز در کویت در جواب پرسشی‌راجع به‌توافقی که‌در کمیسیون سه جانبه‌جده برای رفع اختلافات عراق و سوریه‌برسرتقسیم آب‌رودخانه فرات‌حاصل شده است اظهار داشت که در این باره هیچ اطلاعی ندارد اما بهر حال دمشق امیدوار است راه حلی برای رفع‌اختلافاتش با بغداد پیدا شود که جوابگوی منافع هردو ملت‌عراق‌و سوریه‌باشد.

توافق ترکها و یونانی های قبرس در مورد گشایش فرودگاه‌نیکوزیا

وین ـ خبرگزاری فرانسه ـ نمایندگان ترکها و یونانیهای قبرس در مذاکرات‌خود در شهروین‌درباره‌گشایش فرودگاه‌بین‌المللی قبرس به‌توافق اصولی رسیدند.

در وهله‌اول فرودگاه توسط کارشناسان سازمان ملل متحد مرمت خواهد شد وبعدا کمیته مشترکی از طرف نمایندگان دوجامعه ترک و یونانی برای گفتگو در باره باز شدن فرودگاه‌بروی هواپیما های غیرنظامی تشکیل خواهد شد.

این تنهانتیجه مثبتی است که از مذاکرات کلری‌دس بارئوف دنکتاش رهبر ترک های قبرس بدست آمده است.

دراعلامیه‌ای که در وین انتشار یافته‌گفته شده است که طرفین از روز دوشنبه(فردا) گفتگو های خودرا از سرخواهند گرفت و مذاکرات تا روز ۹ مه ادامه خواهد یافت.

تقاضای مصادره اموال شرکت های نفتی درآرژانتین

بوئنوس‌آیرس ـ آسوشیتدپرس ـ چهار سناتور آرژانتینی‌دیروز رسما تقاضاکردند که کنگره این کشور اجازه دهد تا اموال ودارائی های کلان شعبات شرکتهای بزرگ نفت «رویال داچ‌شل» واکسون در آرژانتین مصادره وملی شود.

چهار سناتور مذکور یک ماده واحده قانونی در اینمورد‌به‌کنگره آرژانتین‌پیشنهاد کرده‌اند. این اقدام متعاقب حملات وانتقاد های سختی است که دو هفته قبل ازطرف اتحادیه کارگران صنایع نفت آرژانتین ـ اتحادیه‌ای که در کنترل پرونیستها قرار دارد و اندکی بعد از طرف کنفدراسیون‌کل وقدرتمند اتحادیه های کارگری آرژانتین که سه میلیون کارگر را رهبری میکند علیه دو شرکت نفتی بزرگ رویال داچ‌شل (هلندی وانگلیسی) واکسون (امریکایی) عنوان گردید. در مادهٔ واحده قانونی توصیه‌شده است که بابت مصادره و ملی کردن اموال شعبات دو شرکت نفتی مذکور درآرژانتین به آنها براساس برآورد ارزش سرمایه‌گذاریهایشان در آرژانتین ولی بدون به حساب آوردن ضریب استهلاک‌ـغرامت‌داده شود. وجه غرامت بجای دلار امریکایی به «پزو» یعنی به پول آرژانتین پرداخت‌گردد.

شاهنشاها

بندای رهبر بزرگ و خیراندیش خود در پیوستن به حزب رستاخیز ایران پاسخ مثبت داده و آمادگی خویش و همکاران را در اجرای فرمان ذات اقدس شهریاری و اعتلای میهن عزیز اعلام مینمائیم.
سرپرست کشتارگاه گاوی تهران علی اسماعیلی
رعیت و فیروز حبیب‌پور

موزائیک ماشینی ناهید
تلفن ۶۲۱۰۵۲ - ۶۲۱۰۵۳

ماشین نویسی زمانی
قلهک مقابل شهرداری

با پیت محصولی از فنلاند
اصلاح اراضی ماسه‌ای کنار دریا بجای خاک.
اصلاح خاک باغچه وتقویت آن.
ازدیاد گل ورشد نباتات گندائی.
پوشاندن بذرچمن وسایربذور بجای پهن.
رشد کافی ریشه نباتات.
هوای کافی ـ مواد غذائی کافی ـ صرفه‌جوئی در آب
استریل ـ اقتصادی ـ بدون علف هرز ـ عاری از بیماریها
FINNPEAT ST-400
نمایندگی انحصاری در ایران: دفتر فنی کشاورز ـ تخت جمشید شرقی ـ شماره ۰۳۶۰۰
تلفن: ۷۵۳۳۰۰ - ۷۶۲۷۹۲

لوازم چمن
ماشین چمن‌زنی
دستی و موتوری
بذرچمن
برای پارکها ـ زمین‌های ورزشی و محوطه های زینتی
آب‌پاش و سرشیلنگ چمن
شرکت فلات
خیابان شاهرضا ـ مقابل سینما پاناپاساژ خیبری
تلفن ۴۸۸۹۱

آگهی دعوت
از کلیه صاحبان سهام شرکت صنعتی خودرو سازان ایران (سهامی خاص) دعوت میشود که در جلسه مجمع عمومی‌عادی همگانی سالیانه که‌درمحل شرکت تشکیل میگرددبا در دست داشتن سهام در ساعت ۵ بعد ازظهر روز شنبه ۱۰ خرداد ۱۳۵۴ حضور بهمرسانند.
دستور جلسه عبارت است از:
۱ـ استماع گزارش مدیران و بازرسان شرکت.
۲ـ رسیدگی به حساب سود وزیان وبیلان عملکرد سال ۱۳۵۳ و تصویب و پیشنهاد اختصاص آن به توسعه.
۳ـ انتخاب بازرس اصلی وعلی‌البدل.
۴ـ سایر موضوعاتی که از طرف هیئت مدیره مطرح‌می شود.
هیئت مدیره

قابل توجه کارخانجات تولیدی
ما میتوانیم باسیستم کولدلاک
(COLDLOCK PROCESS)
انواع‌پرس، غلطک، دیگ‌بخار، پمپ، مخازن‌نفت کشتی، ماشین‌آلات سنگین و سبک که شکسته یا ترک برداشته با سیستم فوق در اسرع‌وقت جوشکاری با آب‌بندی کامل نموده بدون استفاده از جوش یا حرارت تلفن ۳۴۳۵۶۲ مینو

دانشگاه ملی ایران
دانشکده دندانپزشکی
دوره بازآموزی پروتز ثابت
موضوع بریج‌های پرسلن
مدت ۵ روز (ازشنبه ۳تا۷ خرداد ماه ۱۳۵۴)
مباحث اصول کلی تهیه بریج‌ها ـ انتخاب بیمار و طرح‌درمان ـ بحث در مورد پرسلن وطلا ـ تراش وقالب‌گیری ـ مراحل مختلف کلینیکی ولابراتواری ـ عدم موفقیت‌ها.
نامنویسی تاآخر وقت روز چهارشنبه ۲۴ اردیبهشت ماه در دبیرخانه دانشکده انجام میشود و چون تعداد شرکت کنندگان محدود خواهد بود لذا حق‌تقدم باکسانی است که زودتر نام‌نویسی نمایند.
لطفا برای اطلاعات بیشتر بدبیرخانه دانشکده دندانپزشکی دانشگاه ملی ایران ـ اوین مراجعه فرمائید.

درحمله موشکی به قلب اسرائیل تلفات و خسارات زیادی وارد شد

فلسطینی‌ها پارلمان اسرائیل را بموشک بستند

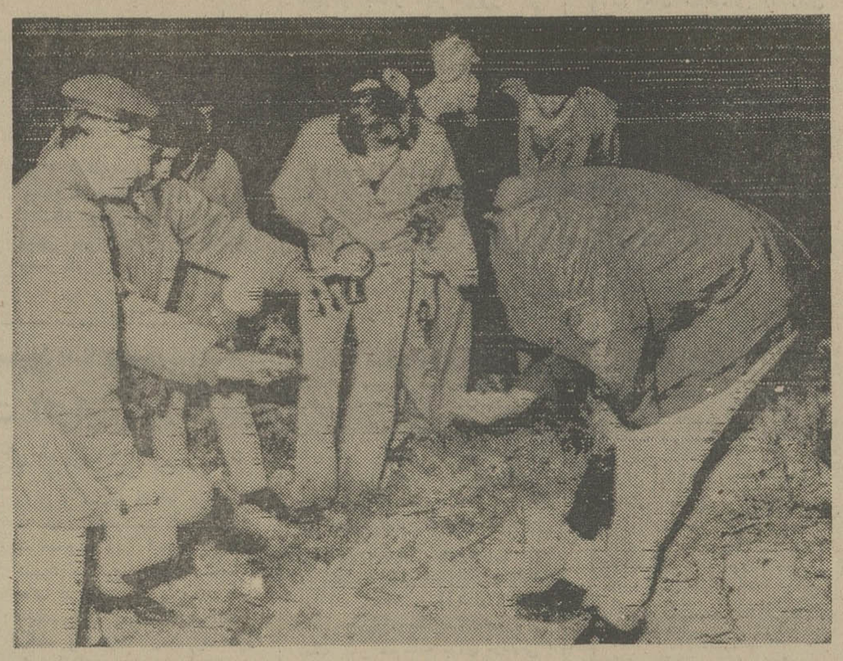

پلیس اسرائیل محل خرابی ناشی از اصابت موشکهای فلسطینی ها را بازرسی میکند.
عکس رادیوئی آسوشیتد پرس

دمشق ـ خبرگزاری ها ـ چریک‌های فلسطین اعلام کردند که ساختمان پارلمان اسرائیل (کنست) و تعدادی از بنا های دولتی این‌کشوررا دربیت‌المقدس با موشک های‌سنگین «کاتیوشا» مورد حمله قرار دادند و تلفات جانی و خرابی هایی که از این حمله به بار امده بسیار سنگین است.

یک سخنگوی چریک های فلسطین که اظهاراتش بوسیله خبرگزاری «وفا» نقل شده است اعلام کرد‌ه‌پرتابه های کاتیوشا دقیقا به هدف‌های خود اصابت کرده‌اند.

فدائیان فلسطینی باین ترتیب با دست زدن به‌یک حمله‌موشکی در قلب بیت‌المقدس به عملیات ضد اسرائیلی خود شدت کهسابقه‌ای بخشیده‌اند. در یک سال اخیر این اولین‌باری است که پایتخت‌اسرائیل‌تبدیل به‌میدان عملیات ویران کننده چریک‌های فلسطینی شده است.

سخنگوی چریک‌های فلسطین اظهار داشت که حمله موشکی به ساختمان پارلمان و بنا های دولتی اسرائیل در دو مرحله انجام گرفته است. در مرحله اول دسته ویژه‌ای از کماندو های عرب تعدادی موشک‌بطرف عمارت پارلمان پرتاب کردند که مستقیما به هدف‌اصابت کردند. اندکی بعداز آنکه آمبولانس‌ها و اتومبیل های آتش‌نشانی و عده زیادی از ماموران پلیس و نیروی ارتش اسرائیل به محل فرستاده شدند دومین حمله موشکی چریک های‌فلسطین نیز انجام گرفت و این‌بار هم تلفات جانی و خسارات مالی که برای اسرائیلی ها وارد امد بسیار سنگین بود.

طبق گزارش خبرگزاری وفا که ارگان سازمان های مقاومت فلسطین است به محض آنکه موشک های کاتیوشا پرتاب و منفجر شدند،کوچ‌نشینان یهودی سراسیمه و دیوانه‌وار به‌پناهگاه های‌زیرزمینی پناه بردندو پلیس و ارتش اسرائیل تمام جاده هائی راکه ازخارج‌به‌بیت‌المقدس منتهی میشود بست.

نیروی امنیتی اسرائیل بیدرنگ جستجوی وسیعی را برای پیدا کردن‌موشکهای دیگر آغازکرد. اولین شواهدی که بدست آمده حاکی است که عده زیادی از اسرائیلی ها درحملات موشکی دیروز چریک‌های فلسطینی‌کشته یا زخمی شده‌اند وخرابی هایی که برجای مانده بسیار سنگین است.

گزارشی که‌خبرگزاری رویتر فرستاده حاکی است که یکی‌از موشک ها در باغ گیاه‌شناسی دانشگاه‌عبری بیت‌المقدس‌سقوط کرد و تعدادی‌ازدرها وپنجره‌ها را شکست.

گفته می شود که چریک‌های فلسطینی برای پرتاب موشک های کاتیوشا ازیک سکوی‌سیار که احتمالا یک کامیون بوده است استفاده کرده‌اند.

برد متوسط‌این نوع موشک که طول آن باندازه بلندی یک انسان متوسط اندام است درحدود ۱۲ کیلو متر است.

در بیروت سخنگویان‌فلسطین اعلام کردند که عملیات حمله به پارلمان وساختمان های‌دولتی اسرائیل بوسیله چریک های فلسطینی که در داخل اسرائیل و اراضی اشغال شده اعراب فعالیت می کنند صورت گرفته است.

پلیس اسرائیل نیز طی‌گزارشی که بوسیله خبرگزاری‌رویتر نقل شده وقوع حمله موشکی دیروز چریک های عرب را تائید کرده است.

شبکه‌جهانی پایگاههای نظامی امریکادرحال متلاشی شدن است

واشنگتن ـ آسوشیتدپرس ـ خبرگزاری‌فرانسه ـ شبکه‌جهانی پایگاه های نظامی امریکا که در دهه ۱۹۵۰ برای محدود کردن نفوذ شوروی و چین بوجود آمد براثر فشار ها و تحولات سیاسی‌درحال‌متلاشی شدن است.

تعداد پایگاه های نظامی امریکا در کشور های خارجی از ۴۵۲ پایگاه در ۱۹۶۱ به اندکی بیش از ۳۰۰ پایگاه‌در حال حاضر کاهش‌یافته است. این ارقام از آخرین آمار هاو اطلاعاتی که وزارت دفاع امریکا ارائه داده بدست آمده است.

اغلب پایگاه‌های مهم‌امریکایی در کشور های خارجی که هنوز مورد استفاده هستند تعدادشان تقریبا به ۲۰۰ می‌رسد در کشور های اروپایی مستقر شده‌اند.

مقامات امریکایی پیش‌بینی میکنند که از تعداد پایگاه‌های کشورشان در خارج باز هم کاسته خواهد شد و در برخی از کشورها نیز امکانات‌امریکا برای استفاده از پایگاه های نظامی‌اش‌محدود خواهدگردید

درکاهش تعداد پایگاه های نظامی خارجی امریکاچند نکته مخصوصا باعث جلب توجه کارشناسان امور دفاعی و محافل سیاسی شده است. بعنوان مثال دولت تایلند از امریکا خواسته است که نیرو هایش را ظرف چند ماه‌آینده از تایلند خارج کند.

فردیناند مارکوس رئیس جمهوری فیلیپین دستور داده است در باره فوایدی که استقرار پایگاه های نظامی امریکا در خاک فیلیپین برای این کشور دارندمطالعه شود.

ترکیه تهدید کرده‌است که اگر امریکا حاضر نشودارسال اسلحه و کمکهای نظامی‌خود را به‌آنکارا ازسر بگیردپایگاه های امریکا در خاک ترکیه تعطیل خواهد شد.

یونان تصمیم گرفته است یک پایگاه نیروی‌هوائی امریکا رادر نزدیکی آتن تعطیل کندو علاوه براین ناوشکن های امریکایی راازحق پهلوگرفتن درکنار یکی از بنادر یونان منع کرده است.

پرتغال از مدتی‌قبل به‌امریکا هشدار داده است‌که‌اگر جنگ دیگری درخاورمیانه درگیر شود به امریکا اجازه داده نخواهد شد تا مانند روشی که در جریان جنگ اکتبر ۱۹۷۳ بکار برد واز پایگاه پرتغالی (آزور) تا اسرائیل یک پل هوائی برای رساندن اسلحه و تجهیزات جنگی به ارتش اسرائیل بوجود آورد باردیگراز پایگاه مذکوراستفاده کند.

درباره سرنوشت پایگاه های امریکا در پرتغال در حال حاضر مذاکراتی میان‌مقامات لیسبون‌و واشنگتن در جریان است و دولت اسپانیا نیز در نظر دارد در مقررات حاکم‌بر استقرار پایگاه های نظامی امریکا در اسپانیا باواشنگتن مذاکره کند.

کارشناسان وزارت دفاع امریکا مضافا عقیده دارند که بعضی ازکشورها (مثل‌بحرین) ممکن است ازاین پس شرایط دشوار تری برای استفاده امریکائیان از پایگاه های‌نظامی در ممالک مذکور بوجود آورند.

قیمت نفت صادراتی‌ونزوئلا به‌آمریکا افزایش میابد

تولسا(آمریکا) ـ آسوشیتد پرس ـ سفیرونزوئلا درامریکا دیروز اعلام کرد که کشور وی قیمت نفت را که به آمریکامیفروشند گرانترخواهد کرد چون آمریکا نیز قیمت کالا هایی را که به ونزوئلا میفروشد افزایش داده‌است.

دیپلمات ونزوئلایی بعد از یادآوری این نکته که کشوز وی یکی از اعضای وفادار سازمان کشور های صادر کننده نفت (اوپک) است گفت که بهر حال ونزوئلا روشی افراطی‌نداردوپافشاری‌نخواهد کرد تا از صادرات نفت خود بعنوان‌ابزاری برای چانه‌زدن و امتیاز گرفتن در روابط و امتیاز گرفتن در روابط بازرگانی بین‌المللی استفاده کند. سفیر ونزوئلا درآمریکا خاطرنشان کرد که کشوروی مطمئن ترین عرضه کننده‌نفت به امریکاست و اگر افزایش در قیمت نفت ونزوئلا حاصل میشود دلیلش تورم جهانی است. همانطور که ونزوئلا ناگزیر است برای خرید گندم وارداتی‌پول بیشتری پرداخت کند، ناگزیر است قیمت‌نفت صادراتی خود را نیز افزایش دهد.

سفر سادات به کویت و عراق بزودی آغاز میشود

قاهره‌ـخبرگزاری فرانسه‌ـ امروز رسما درقاهره اعلام شدکه پرزیدنت انورالسادات روز ۱۲ مه قاهره رابرای دیدار از چند کشور عربی وخارجی ترک خواهدگفت.

رئیس‌جمهوری مصر در این سفر به ترتیب ازکویت، عراق ،اردن ، سوریه و یوگوسلاوی دیدن خواهد کرد.

ژنرال‌حسنی مبارک‌معاون رئیس جمهوری ،اسماعیل فهمی وزیر امور خارجه و اشرف مروان دبیر رئیس جمهوری در مسائل مربوط به روابط خارجی دراین‌سفر انورالسادات را همراهی خواهند کرد. حسنی مبارک پس از دیدار از کویت و عراق به قاهره بازخواهد گشت. از سوی دیگر رادیو قاهره گزارش داد کهروسای ستاد نیروهای مسلح‌کشور های عربی درآخرین هفته ماه مه درمقراتحادیه عرب درقاهره‌تشکیل جلسه‌خواهند داد.

رادیو قاهره افزودکه‌در این جلسه مسائل نظامی برنامه هشتمین کنفرانس‌عالی سران عرب مورد بررسی قرار خواهد گرفت.

مذاکرات سلطان‌حسن وژیسکاردستن در رباط آغاز شد

ژیسکار دستن : برای تجدید مذاکرات‌کنفرانس انرژی به ابتکار های تازه‌ای دست میزنم

رباط ـ خبرگزاری‌فرانسه ـ پرزیدنت ژیسکاردستن‌ساعت پنج و نیم بعد از ظهر دیروز برای یک دیدار رسمی چهار روزه از مغرب وارد رباط شد و مورد استقبال گرمی قرار گرفت. این نخستین‌بار است که پس‌ازاستقلال مراکش در سال۱۹۵۶ یک رئیس جمهوری فرانسه از این‌کشور دیدن میکند.

پرزیدنت ژیسکار دستن در مدت توقف خوددر رباط پیرامون مسائل مربوط به خاورمیانه ، انرژی ، مواداولیه و روابط دوجانبه‌فرانسه و مغرب با سلطان حسن دوم گفتگو و تبادل نظر خواهد کرد.

رئیس‌جمهوری‌فرانسه‌دیشب درضیافت شامی که از طرف پادشاه مغرب‌بافتخار وی داده شده بود گفت بابتکار های جدیدی برای از سرگرفته شدن مذاکرات مربوط به انرژی دست خواهد زد.

سلطان حسن دوم نیز ضمن نطق‌خود گفت به‌عقیده من کنفرانس انرژی‌شکست نخورده‌زیرااین کنفرانس رسما آغازبکار نکرده‌بودکه دچار شکست شود بلکه تنها در مذاکرات مقدماتی اشکالاتی بوجود آمده است.

سلطان حسن ضمن بحث در مسئله خاورمیانه از سیاست فرانسه تمجید کرد و خطاب به ژیسکار دستن گفت فرانسه‌تحت‌رهبری شما همواره خواهان برقراری یک صلح پایدار و شرافتمندانه در این منطقه بوده و نظر خود را در باره لزوم تخلیه کلیه سرزمین های‌عربی تاکید کرده است.

تلویزیون بر جام جهان نما

silberblau
ویتچهای تمام برقی ودستی ساخت کارخانجات فاف آلمان.
نماینده انحصاری: ونـا (شرکت سهامی خاص)
خیابان آیزنهاور ـ بعد از دانشگاه آریامهر ـ ۶۴۶
تلفن: ۸۴ـ۹۵۰۰۸۱

HAP-CRANE
جرثقیل ۵ تن تلکسوپی هیدرولیکی
هاپ ساخت آلمان غربی
نماینده انحصاری شرکت هیدروماشین
آیزنهاورشماره ۶۲۸ تلفن ۸۸ـ۹۵۰۰۸۵ـ۹۵۸۵۵۵

مهندسین محترم
وصاحبان ساختمانهای مدرن
عالیترین وشیکترین
کاشی خارجی وارد شد
نماینده انحصاری در ایران ـ شرکت تایل سرام
خیابان روزولت ـ مقابل سینما دیاموند
شماره ۲۴۵ ـ تلفن ۸۳۲۲۶۹ و ۸۳۰۲۲۴

صاحبان صنایع وبازرگانان کشور
الاخاء
تنها مجله عربی زبان ایران
ازگروه نشریات مؤسسه اطلاعات
باداشتن نمایندگی در ۱۲ کشور عربی
روزهای شنبه منتشر میشود

دنیای ورزش
شنبه‌ها
منتشر میشود

توجه توجه
از آنجائیکه در چهارروز گذشته فیلم جالب
فرار ازحجله
را دیده‌اند سئوال کنید که چگونه فیلمی است؟
بدون شک خواهند گفت «فرار ازحجله» فیلمی است دوست‌داشتنی ... «فرار ازحجله» فیلمی است لذت‌بخش ... «فرار ازحجله» فیلمی است پراز اشک و خنده... «فرار ازحجله» فیلمی است برای خانواده‌ها ... «فرار ازحجله» فیلمی است خوب از سینمای ایران ...
برنامه امشب گروه ممتاز سینمائی
آسیا ـ اروپا ـ مولن‌روژ ـ شهوند
لیدو ـ نپتون ـ ژاله ـ توسکا ـ
المپیا ـ پاسارگاد ـ چرخ فلک ـ
شرق

پذیرش استادیار
دانشگاه تهران
دانشکده پزشکی پهلوی
دانشکده پزشکی پهلوی دانشگاه‌تهران بر طبق مقررات آئین‌نامه‌استخدامی هیات علمی دانشگاه تهران در سال۱۳۵۴جهت رشته های (آسیب شناسی ،بیهوشی ، جراحی عمومی ، جراحی اعصاب ،بیماری های داخلی رادیولژی ، روان پزشکی، زنان و مامائی ، بیماری های عفونی علوم آزمایشگاهی ، بیماریهای کودکان) برای هر رشته یکنفراستادیار میپذیرد.
داوطلبان میتوانند تقاضای خودرا به‌انضمام فتوکپی‌مدارک‌تحصیلی‌وتخصصی تا تاریخ اول خرداد ماه ۵۴ به دانشکده پزشکی پهلوی واقع در انتهای بلوار الیزابت تهران ارسال دارند.
ضمنا افرادی که تاکنون نتوانسته‌اند ثبت نام نمایند میتوانند تا تاریخ فوق جهت نام نویسی به دانشکده پزشکی پهلوی مراجعه نمایند. م‌الف ۲۵۹۳

استخدام
MIMAX
می‌ماکس
انستیتوطرحهاوبررسی‌های آموزشی
به‌خدمت افراد زیر نیاز دارد.
۱ـ مدیر فروش: (خانم یاآقا) برای یک‌پدیده کاملا جدید الکترونیکی با آشنائی کامل‌بزبان انگلیسی و مطلع درامور الکترونیکی و قدرت‌کنترل حداقل ده نفر ویزیتور (برای متصدی این پست یک بورس خارج از ایران در نظر گرفته شده است).
۲ـ مدیر فروش و سائل دفتری : بخصوص میکروفیلم و میکروفیش و مینی کامپیوتر (خانم یا آقا) باتسلط کامل بزبان انگلیسی (برای این‌پست نیز یک بورس خارج از ایران جهت مطالعه درنظر گرفته شده است).
۳ـ مدیر فروش وسائل سمعی و بصری : (خانم یا آقا) باآشنائی‌کامل‌بزبان انگلیسی و قدرت بیان قوی جهت شرکت در سمینار ها و کنفرانس ها باحداقل چهارسال سابقه کار در مدیریت و فروش.
۴ـ ویزیتور ورزیده: (خانم یا آقا) بیست نفر برای قسمتهای مختلف با آشنائی کامل بزبان انگلیسی و سابقه ویزیتوری.
۵ـ سکرتر درجه یک: مسلط بزبان انگلیسی و آشنائی کامل به مکاتبات تجارتی.
برای کلیه مشاغل فوق ، دارندگان لیسانس‌و یامدرک تحصیلی بالاتر حق‌تقدم خواهند داشت.
حقوق و مزایای مدیران فروش و ویزیتورها پس از شش ماه از تاریخ کارآموزی تا بیش از ۱۶۰۰۰۰ ریال تضمین میگردد.
داوطلبان واجد شرایط بادر دست داشتن خلاصه‌ای از سوابق کار و تجربیات گذشته و دو قطعه عکس میتوانند همه روزه تا ۲۰ اردیبهشت ماه از ساعت ده صبح تاچهار بعد از ظهر (باستثناء روزهای پنجشنبه و جمعه) به کارگزینی انستیتو واقع‌در خیابان‌شاه ساختمان آلومینیوم طبقه‌چهارم مراجعه نمایند.
آـ۱۳۷۴۰

پرویز حجازی
صیاد بزرگ ستاره‌ها
تقدیم میکند
در
باکارا
گوگوش
عقیلی
ستار
از دوشنبه
نلی
سلی
زندوکیل
فلداس
زیباترین رقص عروسکی
تریومونا کس و شیاطین رقصان از آرژانتین
بالت کره‌ای ـ بالت انگلیسی
نمایش روحوضی
باکارا
تلفن‌های رزرو
۶۲۵۱۷۷ـ۶۲۸۲۰۸

این کمدی‌ترین فیلمی است که ما میتوانستیم از مرد استثنائی سینما به شما هدیه کنیم.
ازصبح سه‌شنبه فقط در
سینماونک
اولین سینمای ممتاز و مبله ایران
فیلمی که از اولین تا آخرین صحنه شما را میخنداند
لاندوبوزانکا
درفیلم زنانی
مستخدم
باشرکت
سیلویا مونتی
هارتین بروتارد
اریکا بلانک
تماشای این فیلم برای اشخاص کمتراز ۱۸ سال ممنوع اعلام شده است
برای رزرو بلیط همه‌روزه به گیشه سینما مراجعه‌فرمائید

وزیر مسکن در مراسم اولین کلنگ ساختمان آپارتمان‌های ۲۲ طبقه تاج گفت :

درفروش آپارتمانهای دولتی «پارتی بازی» نمی‌شود

درحالیکه وزیر مسکن و شهر سازی صبح امروز اولین کلنگ ساختمان آپارتمان های ۲۲ طبقه خیابان تاج را بزمین میزد اعلام شد که‌وزارت مسکن و شهر سازی و سازمان های دیگر آن مانند سازمان مسکن و بانک رهنی ایران دهها هزار ساختمان جدید در تهران و شهرستان ها بنا خواهند کرد و در اجرای سیاست دولت به منظور افزایش تولید ساختمان ، برنامه وسیعی برای تبدیل‌سیستم سنتی‌ساختمان به‌سیستم صنعتی تهیه شده است.

دکتر ناصرالدین میرولی رئیس هیئت مدیره و مدیر عامل‌سازمان مسکن در گزارش کوتاهی که در مراسم کلنگ زدن آپارتمان هاداد گفت : ساختمان ۳۶۰ واحد مسکونی تاج در حقیقت مقدمه‌ایست از یک برنامه وسیع ساختمانی که بوسیله سازمان مسکن طرح ریزی شده است .

وی قول داد که‌سازمان‌مسکن درسال جاری و سال های بعد مانند یک واحد فعال بکار تولید هرچه بیشتر ساختمان درایران بپردازد وبرای طبقات متوسط به پائین تامین مسکن کند . وی‌تاکید کرد که‌برای اجرای طرح های وسیع خانه سازی درایران هیچ راهی بجز استفاده از سیستم صنعتی و مدرن امروز وجود ندارد و سازمان مسکن برای حصول باین هدف ، یک مجتمع بزرگ تولیدی مصالح و قطعات پیش ساخته ساختمانی در جاده کرج در دست احداث دارد .

★ **مشخصات آپارتمانها**

مدیر عامل سازمان مسکن‌سپس مشخصات آپارتمان های خیابان تاج را که در زمینی بوسعت‌بیش از۲۵ هزار متر مربع ساختمانی‌شود تشریح کرد .

این آپارتمانها شامل یک اتاق خوابه تا سه اتاق خوابه است که‌هر یک در زیربنائی بوسعت ۸۶ مترمربع تا ۱۶۰ متر مربع ساخته میشود .

هرواحد مسکونی دارای یک پارکینگ است .

ده هزار متر مربع بفضای‌سبز و فضای بازی کودکان اختصاص دارد و ساختمان دارای سیستم تهویه فن کویل و آسانسور های سریع و مشوت‌خاکروبه‌ میباشد .

آپارتمان های خیابان تاج که ۳۶ ماهه باتمام خواهد رسید و در حدود مترمربعی دوهزار و پانصد تومان (با محاسبه قیمت زمین) تمام خواهد شد .

این قیمت ها دقیق نیست و ممکن است تحت تاثیر افزایش قیمت ها مختصری بیشتر شود.

★ **برنامه های دیگر**

همایون جابری انصاری وزیر مسکن و شهرسازی در گفتگوئی باخبرنگاران در مورد نحوه فروش آپارتمان ها گفت : برای اینکه هیچگونه پارتی‌بازی‌نشود، آپارتمان های تاج را به‌شرکت های تعاونی مسکن وزارتخانه ها و سازمان‌های دولتی واگذار خواهیم کرد ، تا این شرکت ها بین اعضاء خودتقسیم کنند .وی درمورد قیمت زمین‌گفت: بااینکه زمین دراین‌منطقه حدودمترمربعی یکهزارو هشتصد تومان قیمت دارد معهذا دولت قصد سود ـ جوئی ندارد وبرای ارزان تمام شدن قیمت ساختمان ، آن را بیش از متر مربعی یکهزارتومان حساب نخواهیم کرد .

وزیر مسکن و شهرسازی که سعی داشت مدیران عامل‌سازمان مسکن و بانک رهنی ایران در باره طرحهای وسیع دیگر خود بخبرنگاران توضیحاتی بدهند به همکاری یک کشور خارجی در تهران احداث خواهد شد و ظرف چهار سال ساختمان آنها باتمام خواهد رسید اشاره کرد.

همینطور برنامه‌ساختمانی بانک رهنی رابرای ساختمان سه هزار واحد مسکونی در تهران و دو برنامه ساختمانی در نارمک که در یکی ۱۳۵ واحد و دردیگری ۶۵۰ واحد آپارتمانی بوجود خواهد آمد نیز عنوان کرد .

ایران ۱۲۵ میلیون دلار به‌مصر کمک کرد

کویت ـ خبرگزاریها ـ روزنامه کویتی«السیاسه» دیروزگزارش داد که بدنبال ارسال یک پیام خصوصی فوری ازطرف‌انور سادات که‌هفته پیش وسیله فرستاده مخصوص‌وی اشرف مروان تقدیم شاهنشاه ایران شد ، ایران مبلغ ۱۲۵میلیون دلار به مصر اهدا کرد.

این روزنامه اضافه میکند که هدف از این کمک فوری یاری دادن به‌مصر در مقابله با بحران مالی وخیمی است که از یکسال ونیم پیش با آن گریبانگیراست.گفته میشود علت اصلی این بحران اینست که هزینه اجرای‌طرحهای عمرانی وحفظ‌آمادگی‌نظامی وواردات مواد غذائی دراینمدت بمراتب بیشتر ازمیزان‌وامهاو اعتباراتی است‌که درپی کنفرانسهای‌عالی پیاپی سران عرب در اختیار مصر گذارده شده‌است.

وزیراقتصاد و دارائی فرانسه بتهران آمد

ژان‌پی‌یر فورکاد وزیر امور اقتصادی و دارائی فرانسه هنگام صحبت با هوشنگ انصاری در فرودگاه مهرآباد . ریبردوسوزا سفیر فرانسه درتهران (سمت‌چپ) باین گفتگو ها گوش میکند .

ژان‌پیر فورکاد وزیر اقتصاد و دارائی فرانسه که دیشب در راس هیاتی از مقامات اقتصادی این کشور به‌تهران آمد ، امروز رهسپار اصفهان شد .

وزیر اقتصاد و دارائی‌فرانسه امشب به تهران بازمیگردد و از فردا صبح نخستین دور مذاکرات اقتصادی ایران ـ فرانسه در وزارت امور اقتصادی و دارائی آغاز خواهد شد .

ژان پیرفورکاد وزیر امور اقتصادی و دارائی فرانسه ظهر فردا با آقای‌نخست‌وزیر و سپس با دکتر مجیدی وزیر مشاور و رئیس سازمان برنامه ملاقات میکند .

آقای هوشنگ انصاری وزیر امور اقتصادی و دارائی فردا شب میهمانی شامی بافتخار وزیر اقتصاد و دارائی فرانسه ترتیب میدهد .

لایحه معاملات زمین در کمیسیون سنا بتصویب رسید

۳۰درصد مابه‌التفاوت افزایش‌قیمت‌زمین

به اراضی مورد استفاده برای شهرک‌ها تعلق میگیرد

کاربررسی و تصویب لایحه معاملات زمین‌در کمیسیون‌مجلس سنا خاتمه یافت و این لایحه پس از اصلاحات مختصری که‌در آن صورت گرفته‌در جلسات‌علنی بعدی سنا مطرح خواهد شد .

این مطلب‌راامروز همایون‌جابری انصاری وزیر مسکن و شهر سازی عنوان کرد .

مهمترین تغییردرلایحه‌معاملات زمین در مجلس‌سنا اصلاحی‌است که در مورد اراضی خارج از محدوده که از مزایای داخل محدوده استفاده کنند ، صورت گرفته است .

وزیر مسکن اضافه کرد :سنا در مورد آن قسمت از اراضی‌که به صاحبان آنها اجازه ساختمان شهرک‌داده شود ، ولی‌دستگاه ـ های عمومی ، آب و برق وتلفن و تاسیسات شهری آنها راتامین نکنند و سازندگان شهرک خود راسا اقدام به تامین‌این‌احتیاجات نمایند ،تصویب کرد که فقط «سی»در صد مابه‌التفاوت‌افزایش قیمت زمین به شهرداری‌ویادولت پرداخت شود، در مورد اراضی‌که از تاسیسات شهری استفاده‌می‌ـ کنند کماکان باید ۷۰ درصد مابه‌التفاوت را بپردازند .

کاراکاس آماده‌پذیرائی ازشاهنشاه و شهبانو

شاهنشاه آریامهرو علیاحضرت شهبانو بعداز ظهر دیروز در آستانه سفر رسمی به سه‌کشور ونزوئلا، مکزیک و ایالات متحده آمریکا برای یک اقامت‌خصوصی یک شنبه وارد پاریس شدند ، و در فرودگاه اورلی توسط «میشل دورنانو» وزیر صنایع و تحقیقات‌و گروهی‌از مقامات‌طراز اول فرانسه مورد استقبال قرار گرفتند .

اعلیحضرتین امروز پاریس‌را بسوی قاره آمریکا ترک خواهند کرد وفردابعنوان مهمانان‌رسمی رئیس جمهوری ونزوئلا وارد کاراکاس خواهندشد .

شاهنشاه‌آریامهر و علیاحضرت شهبانو پس از پایان دیدار از ونزوئلا به مکزیک تشریف فرما خواهند شدو ازنوزدهم‌اردیبهشت تابیست‌و چهارم اردیبهشت از این کشور بطور رسمی بازدید بعمل خواهند آورد .

★ **اظهارات رئیس جمهوری**

درآستانه سفر شاهنشاه‌آریامهر به‌مکزیک ،رئیس‌جمهوری مکزیک طی یک گفتگو با خبرنگار رادیو و تلویزیون اظهار داشت بدون شک سفر ملوکانه برای نزدیکی هرچه بیشتر دو کشور ایران و مکزیک بسیار موثر خواهدبود و مکزیک با اشتیاق فراوان در انتظار تشریف فرمائی شاهنشاه و شهبانو است .

رئیس جمهور مکزیک اضافه کرد اگرچه ایران‌و مکزیک از نظر جغرافیائی از یکدیگر دور هستند ،ولی‌هردو کشورتاریخی کهنسال دارند. وی‌اضافه کرد که دیدار شاهنشاه آریامهر و شهبانو از مکزیک فرصتی برای برقراری همکاریهای بیشتر دو کشور در زمینه های مختلف است .

★ **آماده برای استقبال**

ـ «پری اباصلتی» فرستاده «اطلاعات» که بمناسبت سفر شاهنشاه آریامهر و علیاحضرت شهبانو ، به قاره امریکا سفر کرده است ، صبح امروز، تلفنی از طریق «کاراکاس» و «مادرید» اطلاع داد :

ونزوئلا خودرا برای یک استقبال‌پرشوراز شاهنشاه‌آریامهر و علیاحضرت شهبانو آماده میکند. مرودکه‌وخیابان های «کاراکاس» باپرچم سه رنگ ایران تزیین شده واز چند روز پیش ،برنامه هائی برای معرفی بیشتر ایران در رادیو تلویزیون این شهر شروع شده و مطالب مربوط به‌ایران ستون‌های روزنامه هارا اشغال کرده است .

شاهنشاه وشهبانو در ساعت ۳بعدازظهر،فردا درمیان استقبال رسمی، وارد فرودگاه میشوند وپرزیدنت «ترز» و بانو ، به اعلیحضرتین خوش‌آمد میگویند وپس از انجام تشریفات رسمی ، اعلیحضرتین، به‌قصر«لابینتا»محل اقامت خود ، میروند و سپس برمزار«سیمون بولیوار»بنیانگزار ونزوئلای امروز ، تاج گل‌می‌ـ گذارند .

و انگاه نخستین‌دور مذاکرات رهبران دو کشور انجام میشود .

درآن‌روز شاهنشاه آریامهر و علیاحضرت شهبانو از یک آکادمی نظامی بازدید میفرمایند ودر تئاتر شهرداری ، از رقص های ملی و محلی ونزوئلا دیدن میکنند .

سه‌شنبه ، از جانب رئیس جمهوری ونزوئلا و بانو ، یک مهمانی شام بافتخار اعلیحضرتین ترتیب داده میشود و روزه‌شنبه ملاقات های رسمی صورت می‌ـ گیرد. بهنگام ملاقات ها و گفتگو های رسمی شاهنشاه آریامهر ، علیاحضرت شهبانو از یک بیمارستان ویژه زنان که هرماه ۳هزار کودک در آن بدنیا می‌ـ آیند و مرکز نگهداری کودکان است ،دیدن میفرمایند .

درساعت ۳و ۴۵ دقیقه ۵شنبه، اعلامیه مشترک مذاکرات رهبران دوکشور انتشارمی‌یابدو شاهنشاه آریامهر دریک جلسه مصاحبه مطبوعاتی شرکت میفرمایند .

شاهنشاه آریامهر و علیاحضرت شهبانو پنجشنبه،بافتخارمیزبانان خود یک مهمانی شام برپامیکنند ودر ساعت ۹و ۱۵ دقیقه بامداد جمعه ، رهسپار مکزیک میشوند.

آمریکائیهاهزاران‌ویتنامی رابادارو‌ی‌مخدر بیهوش کردند وبه گوام بردند

آخرین اخبار خارجی

ویتکنگ ژنرال «وان‌مین» و وزیرانش را آزاد کرد

بانکوک ـ آسوشیتدپرس ـ رادیو سایگون امروز ادعا کرد که دولت آمریکا هزاران نفر از مردم ویتنام را با خوراندن مواد مخدر ربود و پس از بردن به گوام آنها را بازداشت کرده است . ظاهرا این ادعای ویتکنگ‌براساس گزارش روز قبل خبرگزاری آسوشیتدپرس عنوان شده است . رادیو سایگون گفت مردم ویتنام که در « گوام » بازداشت شده‌اند گفته‌اند ما گمان می‌کردیم هواپیمای حامل قصد دارد ما را به فرودگاه دیگری ببرد و هرگز گمان نمی‌کردیم ما را به خارج از کشور میبرند .

روز قبل‌خبرگزاری‌آسوشیتدپرس از قول چند خلبان ویتنامی « گوام » گزارش داد که این عده میخواهند به‌ویتنام باز گردند . این خلبانان‌گفتند ما را با هواپیمای نظامی به تایلند بردند و بعد خواستند که از آنجا مارا به‌گوام منتقل کنند ولی ما مخالفت کردیم‌اما با تزریق مواد مخدر ما را بیهوش‌کردند و سپس به‌گوام منتقل شدیم . یکی از خلبانان گفت روز سه‌شنبه گذشته در سایگون بما گفتند باهواپیمای باری پرواز کنیم . ما خیال می‌کردیم که قرار است به یک پایگاه دیگر در ویتنام برویم. ما هرگز گمان نمی‌کردیم که ما را باینجا بیاورند .

سایگون ـ یونایتدپرس ـ رادیو سایگون امروز گفت ژنرال «دونگ وان‌مین» آخرین رئیس جمهوری رژیم پیشین سایگون‌و اعضای دولتش آزاد شده‌اند و میتوانند با اعضای خانواده‌خود زندگی کنند.

خبرنگار روزنامه «کوان ـ دوانهان‌دان» ارگان ارتش‌ویتنام شمالی امروزاز سایگون گزارش دادکه ژنرال وان‌مین واعضای دولتش بدستور کمیته نظامی انقلابی آزادانه در ویتنام‌زندگی می‌کنند و ممکن است از آنها دعوت شود که عملا در «نو ـ سازی کشور» شرکت جویند.

روزنامه ارگان ارتش ویتنام شمالی که قبل از سقوط سایگون از ژنرال مین‌بعنوان «رئیس‌دولت پوشالی» نام می‌برد اکنون اورا «آقای دونگ وان‌مین» خطاب می‌کند .

حمله فلسطینی هابه بیت‌المقدس امروز هم ادامه یافت

اورشلیم ـ رویتر ـ امروز برای دومین روز متوالی شهر اورشلیم مورد حمله فلسطینی ها قرار گرفت و چند بمب در این شهر منفجر شد ،طبق گفته‌پلیس اسرائیل چهارنفراسرائیلی‌براثر انفجار بمب ها مجروح شدند .

روز گذشته‌فلسطینی ها پارلمان اسرائیل و حوزه این کشور را که گنجینه بزرگ و ارزشمند تاریخ در آن قرار دارد مورد حمله قرار دادند .

۲۲هزار مهندس وتکنیسین

در صنایع فولاد مشغول کار میشوند

★ **۱۸هزار کارگرمورداحتیاج صنایع فولاد ایران است**

۲۰ نفر مهندس در رشته های مختلف امروز از جانب شرکت ملی صنایع فولادایران برای کارآموزی به ایتالیا اعزام شدند . این گروه در یک دوره شش ماهه «طراحی پروژه » شرکت می‌کنند وپس از بازگشت در مجتمع های ذوب‌آهن گازی ایران مشغول بکار خواهند شد . قراراست هفته آینده نیز یک گروه ۱۸ نفری دیگر از مهندسین رشته های مختلف برای دیدن یک دوره تعمیرات به آمریکااعزام شوند .

امروز گفته شد نیروی انسانی طرحهای اجرائی شرکت ملی صنایع فولاد ایران حدود ۴۰ هزار نفر برآورد شده است که ۱۰ هزار نفر آن مهندس و کارمند و حدود ۱۲ هزار نفر تکنیسین و ۱۸ هزار نفر بقیه کارگران ماهر و نیمه ماهر و ساده خواهند بود .

این گروه بتدریج به‌استخدام شرکت ملی صنایع فولادایران درخواهند آمد و در مجتمع های ذوب‌آهن گازی ایران مشغول بکار خواهند شد .

رئیس کل دادگاه‌های بخش تهران درگذشت

هوشنگ هادیان ـ رئیس‌کل دادگاههای بخش تهران ـ صبح امروز براثرانفارکتوس‌درگذشت.

مرحوم هادیان که از قضات خوشنام دادگستری بود ، صبح امروز بطور ناگهانی در منزل‌خود دچار این حادثه شد . جنازه متوفی به پزشکی قانونی تهران انتقال یافت و قرار است صبح فردا طی مراسمی به خاک‌سپرده شود .

مرحوم هادیان ۴۹ سال داشت در سال ۱۳۳۱ وارد کار قضایی شد . وی در طول خدمت خود عهده‌دار مشاغل متعدد قضائی بود و از تیر ماه‌سال۵۳به‌ریاست کل دادگاههای بخش تهران منصوب شد .

در کنکوردانشگاهها ۱۹۶سئوال مطرح میشود

بقیه از صفحه اول

مجموعا ۱۹۶سئوال دررشته های زبان فارسی ، شناخت فرهنگ ایران وزبان خارجی و هوش و استعداد مطرح میشود که ۷۲ سئوال‌به شناخت‌فرهنگ ملی و ۶۴سئوال به زبان‌فارسی و ۶۰ سئوال نیزبه زبان خارجی اختصاص دارد .

تکیه اصلی‌سئوالات شناخت فرهنگ ایران درباره امور اجتماعی معاصر ، وقایع‌سیاسی روز و نیمه دیگر پیرامون وضع ایران از دیدگاه تاریخی و جغرافیائی و سایر مسائل‌میهنی خواهد بود .

همین منبع‌خاطرنشان ساخت سئوالات امتحانی‌در رشته زبان فارسی از مواد درسی حدود دیپلم متوسط تهیه شده و در نهایت دقت و روشنی ارائه خواهد گردید .

رئیس سازمان سنجش‌آموزش کشور در یک گفتگوی تلفنی با خبرنگار ماتاکیدکردکه آزمایش هوش و استعداد داوطلبان با ضوابط خاصی سنجیده‌میشود و سئوالات که تعداد آن ۶۴ مورد است بنحوی طرح شده تا از قدرت ذهنی و حدود محفوظات و اطلاعات افراد بتوان آگاهی یافت .

دکتر مجید زاهدی درپاسخ این سئوال که هوش وتوانائی ذهنی و استعداد داوطلبان چگونه اندازه‌گیری می‌شودگفت: در این مورد ما سال ها تجربه داریم و از مجموع این‌تجربیات سئوالات بنحوی‌تهیه شده است که داوطلبان بتوانندبرتری های فکری و استعداد خود را نشان بدهند .

ایران قرارداد تاسیس پالایشگاه در کره جنوبی می‌بندد

سئول ، آسوشیتدپرس ـ بنابر اعلام مقامات کره‌یی ،شرکت ملی نفت ایران،قرار است قرار ـ دادی برای تاسیس یک پالایشگاه در کره جنوبی ، منعقد کند . این قرارداد ، در جریان سفر دکتر اقبال رئیس هیئت مدیره شرکت‌به سئول که از روز یکشنبه آغاز میشود، امضاء خواهد شد.

این پالایشگاه ظرفیتی برابر یکصد هزار بشکه در روز دارد، ومذاکرات مربوط به این طرح بیش از یک سال پیش آغاز شده بود.

دکتر اقبال،همچنین قرار است در سفر یک هفته‌یی خود به کره جنوبی‌با پرزیدنت پارک‌چونگ‌هی وعده دیگری از مقامات عالی‌رتبه این کشور ملاقات و مذاکره‌کند.

ترخیص‌مواد شیمیائی‌ورنگ آسان‌تر شد

گمرک ایران طی بخشنامه‌ای به گمرکخانه‌های‌کشوردستورداد،مواد شیمیائی‌ورنگ که مستقیما توسط کارخانه سازنده بسته بندی و فاکتور شده و سابقه ترخیص قبلی داشته باشد ازارجاع آن به آزمایشگاه خودداری نمایند

همچنین در مورد کالا هائی که سوابق ترخیص ممتد دارد و یا شناخت آن برای ارزیابان عملی است و یا طبقه بندی آنها براساس اسناد و کاتالوک‌میسر است از ارجاع امر به کارشناس فنی خودداری شود و ارزیابان راسا ، نسبت به تشخیص آن اقدام به تعرفه بندی کالا کنند و تنها در مواردیکه طبقه‌بندی کالا بعلت عدم گویائی از اسناد و کاتالوک و یا کالا باعدم سابقه ترخیصی از عهده ارزیابان خارج باشد بکارشناس فنی مراجعه گردد . در این بخشنامه‌اضافه‌شده است در مورد فلزات‌ومصنوعات فلزی کالاهائی که با آهن ریاو یا رنگ آن فلز قابل شناخت باشد راسا نسبت به طبقه بندی اقدام و فقط آلیاژرابه‌آزمایشگاه ارسال کنند .

زدو خورد دانشجویان در استانبول

اواخر هفته گذشته در نتیجه زدوخوردانشجویان‌دراستانبول ۶ نفر مجروح شدند ، همچنین در همین روز ۲۰نفر از دانشجویان خاورمیانه آنکارا بعلت تحریک دانشجویان به تعطیل کلاسها بازداشت شده‌اند .

در جلسه امروز مجلس شورایملی گفته شد

ایران‌در مناسبات‌سیاسی خود باقاطعیت تصمیم‌میگیرد

در جلسه علنی امروز مجلس شورای ملی‌لایحه دولت راجع به تشکیل سازمان صنایع‌کوچک ایران از تصویب نهائی گذشت‌و بدولت ابلاغ شد تاپس از طی تشریفات لازم سازمانی‌بنام‌سازمان صنایع کوچک ایران‌برای‌تشویق و راهنمائی بخش خصوصی به سرمایه گذاری‌در صنایع کوچک و ایجاد صنایع کمکی ،توسعه و بهبود صنایع کوچک و بالابردن سطح مهارت کارکنان آنها ، تاسیس‌شود . این‌سازمان‌همچنین وظیفه دار تامین‌موجبات گسترش فعالیت نواحی صنعتی موجود و ایجاد نواحی صنعتی جدیداست و باتشکیل آن‌صدوربروانه‌تاسیس و بهره‌برداری و استفاده‌ازصنایع کوچک بعهده سازمان صنایع کوچک خواهد بود .

لایحه اصلاح تبصره دو مادەدو قانون استخدام نیرو های مسلح شاهنشاهی نیز در جلسه امروز که بریاست‌مهندس عبداله ریاضی تشکیل شده پس از تصویب به سنا ارسال گردید .لوایح‌مربوط به اجازه‌عضویت منتصبان‌مشاغل قضائی و کارکنان غیر نظامی نیرو های مسلح شاهنشاهی در حزب‌رستاخیزملت‌ایران ، اصلاح فصل پنجم و پاره‌ای از مواد قانون حفاظت و بهره‌برداری از جنگلها و مراتع مصوب سال ۴۶ و دو لایحه مربوط به اصلاح موادی از قانون ایمنی راهها پس از تصویب به کمیسیون ارسال گردید .

ایران قاطع تصمیم میگیرد

ابوالحسن احتشامی (نماینده میاندوآب) طی سخنانی پیرامون سفر شاهنشاه آریامهر به کشور های امریکائی ، اظهار داشت تردید ندارم اگر نیروی اقتصادی ، مالی و نظامی ایران نمی‌بودایران در عرصه بین‌المللی نمیتوانست تااینحد بدرخشدوباز هم تردید نیست بشکرانه رهبری شاهنشاه است که ایران میتواند در مناسبات‌سیاسی خودباقاطعیت تصمیم بگیرد و انرا بمرحله‌اجرا درآورد . دیدار های مهم‌سیاسی که در اردیبهشت ماه انجام‌گرفت و میگیرد حاکی از نقش فعالانه و سازنده ایران در صحنه های سیاست جهانی است .

ناطق در دنباله سخنان مشروح خود به کنفرانس انرژی پاریس اشاره کرد و گفت کشور های عضو اوپک در ابتدا شرط شرکت در کنفرانس پاریس را بررسی‌همه‌ی عوامل موثر در افزایش قیمت ها و ایجاد تورم‌جهانی قراردادند ولی کشور های صنعتی اصرار ورزیدند که مذاکرات کنفرانس پاریس باید صرفا بمسئله انرژی و قیمت نفت محدود شود و نمایندگان کشور های جهان سوم در ان نقشی‌نداشته باشند وحال اینکه شرکت نمایندگان این‌دسته از کشور ها از طرف ایران و چند کشور دیگرتوصیه شده بود زیرا در پانزدهم‌بهمن‌سال گذشته که کنفرانس مواد خام در شهر داکار پایتخت سنگال تشکیل گردید آنان برای افزایش بهای مواداولیه‌مذاکراتی نموده وچشم امید به همکاری و معاضدت سازمان اوپک دوخته‌اند .

★ **تاثیر مسافرتهای‌شاهنشاه**

ابوالحسن احتشامی در دنباله سخنان مشروح خود پس از تشریح علل شکست کنفرانس انرژی پاریس یادآور شد که مسافرت شاهنشاه‌آریامهر بدنبال مذاکرات با کشور های مهم‌تولید کننده نفت به واشنگتن حکایت‌از این دارد که معظم‌له‌در دیدارخود با رئیس جمهور امریکا ،بعنوان یک رهبر بزرگ که نقش سازنده در اوپک دارند ، سخن خواهند گفت و این ملاقات گامی اساسی درراه تغییر و تعدیل سیاستهای ایالات متحده درقبال‌اوپک تلقی خواهد شد .

★ **سیاس ملت**

روح‌الله جعفری (نماینده بهار و کبوترآهنگ همدان) با اشاره به تشکیل کنگره حزب رستاخیز ملت ایران و نیز برگزاری‌مراسم سپاس با شرکت بیش ازیکصدو بیست هزار تن از مردم ، طی سخنانی اظهار داشت ملت‌ایران بار دیگر ثابت کرد که پیوندشاه و ملت درکشور ایران ناگسستنی است . تشریف فرمائی شاهنشاه آریامهر و علیاحضرت شهبانو در اجتماع یکصد و بیست هزار نفری مردم و ابراز احساساتی در این اجتماع شکوهمند که‌مردم بادیدن رهبر خود ابراز داشتند باردیگر جهانیان رامتوجه این حقیقت ساخت که اکنون رهبری کشور شاهنشاهی ایران بدست شاهنشاهی متفکر و عالیقدر و انقلابی است‌که ملت ما رابسرعت فوق‌العاده‌ای بسوی تمدن بزرگ به پیش میبرند .

★ **تشریح اوضاع جهان**

محمود طلوعی (نماینده میانه) بااشاره به سفر پر اهمیت شاهنشاه آریامهر و علیاحضرت شهبانو به ایالات متحده آمریکا اظهار داشت این سفر نقش مهم‌و فوق‌العاده‌ای دارد و برای بیان اهمیت‌این سفر تاریخی ، ابتدا موقعیت بسیار حساس زمانی انرا باید درنظر گرفت .مذاکرات مقدماتی کشور های صادر کننده و مصرف کننده نفت بر اثر روش انعطاف ناپذیر امریکا در مذاکرات پاریس با شکست‌مواجه شده و موضوع‌تشکیل‌یک‌کنفرانس عالی از رهبران کشور های صادر کننده و مصرف کننده‌نفت در تابستان اینده فعلا منتفی است . در منطقه عربی‌خاورمیانه اوضاع بشدت بحرانی است وبا پایان گرفتن مدت ماموریت نیرو های صلح سازمان ملل متحد در ماه آینده تجدید بحران آن در این شرایط بعید بنظرمیرسد . خطر آغاز یک جنگ جدید در این منطقه که ابعادی وسیع‌تراز گذشته خواهد داشت جدی‌تراز همیشه و بالاخره بر اثر وقایع هندوچین وسقوط حکومت های طرفدار غرب کامبوج و ویتنام جنوبی که‌هر دو متکی به حمایت امریکا بودند مسئله اعتماد به تعهدات آمریکا در برابر کشور های دوست ، بطور جدی در محافل بین‌المللی مورد بحث و گفتگو قرار گرفته است .

★ **اختلافی نخواهد بود**

محمودطلوعی‌یاداورشد با توجه به اهمیت روزافزون نقش‌ایران در صحنه سیاست بین‌المللی‌بطور قطع اوضاع کشور های مختلف که به ان اشاره گردید در مذاکرات شاهنشاه آریامهر با رهبران امریکا مورد بحث قرار خواهد گرفت اما مهمترین آنها که‌مستقیما به خود ما مربوط‌می‌ـ شود مسئله نفت و روابط‌آینده کشور های عضو اوپک باجهان صنعتی است . شاهنشاه ایران نخستین رهبر کشور های عضو اوپک هستند که پس از تغییر رهبری امریکا و اغاز زمامداری فورد به آمریکا سفر میکنند و مذاکرات شاهنشاه با رهبران آمریکا نخستین تماس‌رسمی‌اوپک با امریکا در سطح عالی پس از شکست مذاکرات مقدماتی کشور های صادر کننده و مصرف کننده نفت در پاریس بشمار میاید . شاهنشاه در این‌مذاکرات نه‌فقط از جانب خود بلکه از طرف همه کشور های عضو اوپک با رهبران آمریکا سخن میگویند . مذاکرات هفته گذشته شاهنشاه آریامهر با رهبران عربستان سعودی‌وعراق که با ملاقات و مذاکرات این هفته شاهنشاه با رهبران‌ونزوئلا صف متحدی ازکشور های صادر کننده نفت‌در پشت سر شاهنشاه ایران بوجود آورده و امید های واهی بعضی از کشورهای‌صنعتی رابه امکان ایجاد تشتت‌واختلاف بین کشور های عضو اوپک ،از میان برداشته است.

اخبارهای کوتاه

تصمیمات هیئت‌دولت

دیشب هیئت دولت درجلسه خود برای تسریع در کار نو سازی و گسترش ترمینال فرودگاه مهرآباد تصمیماتی اتخاذ کرد و قرار شد که پیمانکاران در تمام مدت‌شبانه روز در سه نوبت هشت‌ساعتی کار های ساختمانی را دنبال کنند تا ترمینال جدید که مخصوص مسافرین داخلی‌است وهمچنین کار سقف سازی سالن اصلی فرودگاه زودتراز موعد مقرر بپایان برسد .قرار است ترمینال جدید که به ترمینال مخصوص حجاج‌وصل خواهد شد و اختصاص به مسافرین پرواز های داخلی خواهد داشت ، تا آخر ماه خرداد تکمیل و آماده بهره برداری شود .

دویستمین فروشگاه

بعد ازظهر امروز دویستمین فروشگاه تعاون‌و مصرف شهر وروستا با حضور آقای‌نخست وزیر گشایش یافت . وآقای نخست وزیرازقسمتهای مختلف این فروشگاه که در شمالغربی تهران ـ خیابان تاج ـ اول خیابان بهبودی ـ است بازدید بعمل آورد.

این فروشگاه برای‌اولین بار علاوه برآنکه بصورت سوپر اداره میشود، مواد پروتئینی رانیزدر دسترس مصرف‌کنندگان قرار میدهد.

دکتر اقبال به‌کره جنوبی رفت

دکتر اقبال رئیس هیئت مدیره و مدیر عامل شرکت ملی نفت ایران بدعوت‌دولت کره جنوبی برای یك بازدید سه روزه به آن کشور سفر کرد. مدیر عامل شرکت ملی نفت پس از پایان بازدید از کره جنوبی برای شرکت در کنگره بین‌المللی نفت به‌ژاپن خواهد رفت و مدت یك هفته در این کنگره که خود یکی از اعضای کمیته عالی‌افتخاری آنست شرکت خواهدداشت. دکتر اقبال سپس برای یك بازدید دیگربه‌آمریکا میرود.

هیکل تهران را ترك‌کرد

حسنین‌هیکل سردبیرسابق روزنامه الاهرام که باتفاق همسرش وبدعوت وزارت اطلاعات وجهانگردی برای یک دیدار یک هفته‌ای‌بایران آمده بود دیشب تهران را بسوی قاهره ترک گفت و از طرف‌مقامات‌وزارت اطلاعات وجهانگردی بدرقه شد.

هیکل درمدت اقامتش‌در ایران باشخصیتهای مختلف مملکتی ملاقات وگفتگوکرد و ازآثار باستانی وجاذبه‌های جهانگردی اصفهان وشیراز دیدن نمود.

انتقال دکه ها

کار انتقال دکه های‌میوه فروشی بهجت‌آباد به محل جدید که قطعه زمینی است واقع در خیابان‌آبان شمالی، نزدیکی محل کنونی دکه ها، آغاز شد . این زمین را که پنج‌هزار متر مربع است و چند میلیون تومان‌قیمت دارد کسبه‌اخیراخریداری‌کرده‌اند.

دکه داران بازار روز بهجت‌آباد دکه ها را متدرجا به محل جدید انتقال میدهند تا مشتریانشان با محل جدید استقرار بازار آشنا شوند .

شهرداری تهران بخشی از حق سرقفلی‌محل کسب‌کنونی صاحبان دکه های بازار روز بهجت‌آباد را می پردازد.

افزایش صادرات ایران به چکسلواکی

مذاکرات بازرگانی ایران‌و چکسلواکی امروز در سطح معاون بازرگانی خارجی ایران و معاون تجارت خارجی چکسلواکی در وزارت‌بازرگانی دنبال شد . در مذاکرات‌امروز مسائل مختلف مربوط به‌روابط تجاری دو کشوروتنظیم‌فهرست این نوع مبادلات‌مطرح گردید.

در مذاکرات‌دوکشورمسئله پرداختها،توسعه‌روابط‌بازرگانی و افزایش حجم صادرات‌ایران به چك نیز بررسی خواهدشد و در باره آن تصمیماتی‌اتخاذ میگردد .

انتصابات

انتصابات‌زیرامروز درورارت کار انجام شد : حبیب‌الله حسامی بسمت مدیر کل‌روابط کار کشاورزی، جمشید به‌دین بسمت مدیر کل‌بازرسی کار، پرویز خرسندی بسمت مدیر کل روابط کار صنعتی،فرهنك بسمت معاون مدیر کل‌روابط کار صنعتی ـ علی اکبرصاحب سمیعی بسمت معاون مدیرکل روابط کار کشاورزی ومنصور قضات بسمت‌رئیس‌اداره‌خدمات اداری .

***

بدستور وزیر تعاون و امور روستا ها آقای هرمز خوجینی بسمت مدیرکل تعاون وامور روستا های استان خوزستان منصوب شد .

سخنرانی

دکتر حقدان رئیس سازمان امور دانشجویان کشور وزارت علوم آموزش عالی‌ساعت‌یك بعد از ظهر فردا در جلسه ناهار هفتگی کلوپ روتاری تهران در پارك هتل پیرامون امور دانشجوئی سخنرانی می کند .

هیئت پارلمانی آلمان غربی در ایران

امروز یک هیات پارلمانی آلمان غربی بدعوت آقای مهندس شریف امامی رئیس مجلس سنا بتهران می‌آید .

ریاست هیئت بعهده فون‌ـ هاسل است ، که قبلا درسمت رئیس پارلمان آلمان غربی درجشنهای دوهزاروپانصدمین سال شاهنشاهی شرکت کرده بود . در هیئت مذکور سمتن از حزب سوسیال دمکرات و سه تن از حزب دموکرات مسیحی و یک تن از حزب دموکرات آزاد عضویت‌دارند.

اعضای هیئت در طول نه روز اقامت خود در ایران‌از شهر های اصفهان و بندر پهلوی و مراکز صنعتی دیدن کرده و با نخست‌وزیر ، روسای مجلسین و نمایندگان سنا و شورا ملاقات خواهند کرد .

ملاقات

سفیر جدید زلاندنو در دربار شاهنشاهی وهمچنین سفیر جدید برزیل بامداد امروز بطور جداگانه باآقای مهندس شریف امامی رئیس مجلس سنا ملاقات ومذاکره کردند .

آغاز امتحانات داخلی دبیرستانها

امتحانات بیشتر دبیرستانهائی که محل حوزه امتحانات‌نهائی ششم متوسطه تعیین شده‌انداز شنبه آینده آغاز میشود .

**طبق آئین‌نامه دبیرستان ، امتحانات‌شش آخر دبیرستانها در خرداد ماه باید انجام‌شود، ولی سالها است که امتحانات دبیرستانهائی که محل حوزه امتحانات نهائی است طوری آغاز میشود که تا نهم خرداد پایان پذیرد واز دهم خرداد سالها

سفر رسمی شاهنشاه آریامهر وعلیاحضرت شهبانو ، به قاره آمریکا از بعدازظهر دیروز آغاز شد: اعلیحضرتین ، دیشب را بطور خصوصی در پاریس گذراندند و امروز رهسپار قاره آمریکا شدند . سفر رسمی شاهنشاه آریامهر و علیاحضرت شهبانو، در سه مرحله صورت می گیرد : در مرحله نخست، اعلیحضرتین به دعوت حضرت کارلوس اندرس پرز ، رئیس جمهوری ـ ونزوئلا و بانو از پانزدهم اردیبهشت ماه ـفردا ـ تا نوزدهم همین ماه ، این کشوررا مورد بازدید رسمی قرار خواهند داد .

در مرحله دوم سفر ، که در پی دعوت حضرت‌رئیس‌جمهوری‌مکزیك و بانواچدوریا صورت می گیرد ، کشورمکزیك‌مورد دیدار اعلیحضرتین قرار میگیرد . و سومین‌مرحله سفر ، به‌دعوت‌پرزیدنت جرالدفورد ،رئیس جمهوری آمریکا و بانو ، از ۲۵اردی‌بهشت آغاز می شود ودراین مرحله ، اعلیحضرتین ایالات متحده را مورد بازدید رسمی قرار خواهند داد .

بدینگونه نخستین کشور میزبان‌شاهنشاه‌و شهبانو ،دراین سفر تاریخی ، کشور «ونزوئلا» است و به این مناسبت گروه گزارشگران اطلاعات ، گزارشی پرنکته و خواندنی در باره این کشور فراهم آورده‌اند که در پی می آید .

★ ونزوئلا ، یکی از قبله‌گاههای توریست‌های سراسر جهان است اکنون سالانه بیش از ۱۷۵ هزار توریست ، از نقاط دیدنی این‌کشور بازدیدمیکنند ودر جزایر زیبا وخوش‌آب‌و هوای آن‌به‌استراحت‌می‌پردازند.

ونزوئلا :

★ . . . توسط کریستف کلمب کشف شد

★ . . . ابتدا یك دریانورد آن را «ونیزکوچك» نامید و سپس نامش به «ونزوئلا» مبدل‌شد

★ . . . سالها تحت استعمار اسپانیا بود و سرانجام بامبارزات آزادیخواهانه وتاریخ ساز «سیمون بولیوار» به استقلال رسید

★ . . . واکنون پنجمین کشور تولید کننده بزرگ نفت دنیاست . . .

★ در کشور همیشه‌بهار ونزوئلا، بهرجا که گام بگذارید ، نشانی از گل‌ها و درخت‌ها و زیبایی‌های خیره کننده طبیعت می‌بینید . کَرَ هر فصل سال ، در نقطه‌یی از این کشور ، می‌توانید بهار را پیدا کنید ..

بهار ، هرگز از ونزوئلا نمی رود!

سیر وسفری درونزوئلا کشوری‌که سفر تاریخی‌شاهنشاه وشهبانو ازپایتخت‌آن آغازمیشود

کشور ۱۲ میلیون نفری‌ونزوئلا، بیش از هر چیز به «کشور همیشه بهار» شهرت دارد : این منطقه از دنیا ، چهار نوع آب و هوا و دو فصل دارد و آب و هوای‌آن همواره معتدل و فرحبخش است . از دو فصل آن ، یکی که فصل خشک ـ یا تابستان است ـ از اردی‌بهشت ماه تا مهرماه طول میکشد و فصل دیگر ـ زمستان ـ دیگر ماه‌های سال را دربر میگیرد. چهار نوع آب و هوای ونزوئلا، در نقاط مختلف این کشور «گرم»، «معتدل» ، «خنک» و «سرد» است و در هر فصلی ، هر فصل دیگری را که بخواهید ، در یکی ازمناطق آن پیدا میکنید .

اما آب و هوای «کاراکاس» ـ پایتخت ونزوئلا ـ در تمام فصول سال ، معتدل و دل‌انگیز است و همین شهر است که باعث شده است تا ونزوئلا به «کشورهمیشه بهار» شهرت یابد،زیرا معدل درجه حرارت در این شهر ، هرگز از ۲۳٫۵ درجه سانتیگراد بالاتر نمیرود

ونیز کوچك ...

تاریخچه ونزوئلا به سال ۱۴۹۸ میلادی‌ـ ۴۷۷ سال‌پیش‌ـبرمیگردد: در آن سال «کریستف کلمب» ، دریانورد مشهور و کاشف دنیای نو ، در سومین سفر خود بقاره جدید ، ونزوئلا را کشف کرد .

علت نامگذاری این کشور به «ونزوئلا» این بود که بومیان‌این کشور ، خانه‌های خود را میان‌آب های دریاچه «ماراکائیو» با نی خیزران طوری می‌ساختند که از دور ، به شکل پرندگان دریایی که روی یک پای خود ایستاده‌اند دیده میشد . یک سال پس ازکشف این کشور توسط«کریستف کلمب» ـبسال۱۴۹۹ـ «الونزودی اوجوا» دریانورد مشهور دیگر آن‌زمان ، به این منطقه از دنیا آمد و با مشاهده منظره این خانه‌ها ، این کشور را «ونیز کوچک» گذاشت‌و بعدها ، نام «ونزوئلا» نیز ، از همین نام گرفته شد .

ونزوئلا ، سابقا از مستعمرات اسپانیا بود و استعمار اسپانیا تا سال ۱۸۲۱ در این کشور ادامه یافت در این زمان ، مبارزات ضد استعماری در ونزوئلا آغازشد. رهبری‌مبارزات استقلال‌طلبانه ونزوئلا را آزادیخواه معروف تاریخ‌امریکای جنوبی «سیمون بولیوار» به عهده داشت. این مبارزات ، در آن زمان ، فریاد آزادیخواهی را در تمام ممالک آمریکای‌جنوبی طنین‌انداز کرد، بطوری که در مدتی کوتاه ، چند کشور این منطقه جهان ، از جمله کلمبیا ، اکوادور ، پاناما و بولیوی با یکدیگر متحد شدند تاعلیه استعمار اسپانیا و پرتغال، که در آن زمان، کشورهای امریکای‌جنوبی را تحت سلطه خود گرفته‌بودند، مبارزه کنند.

مبارزات آزادیخواهان ، موثر افتاد و سرانجام دو کشور ونزوئلا و کلمبیا برآن شدند که یک فدراسیون تشکیل دهند، لیکن‌طرح این‌فدراسیون نیز دوام نیاورد و در سال ۱۸۳۰ کشور ونزوئلا ، به استقلال رسید.

تاریخ ونزوئلا در سال۱۹۶۱ یک دگرگونی تازه یافت : دراین سال یک حکومت مرکزی قوی‌در ونزوئلا به‌وجود آمد و قانون اساسی جدید این کشور نیز تدوین‌شد. براساس قانون‌اساسی جدید، ونزوئلابه صورت‌کشوری فدرال بابیست ایالت ویک‌حکومت مرکزی درآمد. اکنون ونزوئلا یک ناحیه فدرال ، دو منطقه، و دوجزیره ـ در دریای‌کارائیب ـ وابسته به حکومت فدرال دارد.

بااینهمه ، از آنجا که بیشتر مردم این‌کشور مهاجران‌اسپانیائی بودند و اسپانیا، سالها این‌کشور را تحت سلطه استعماری خود داشت، زبان اسپانیولی در این کشور چنان رواج یافت که‌هنوز پس از گذشت قرن‌ها، زبان‌رسمی این کشور اسپانیولی است و ۹۷ درصد مردم ونزوئلا به این زبان تکلم می‌کنند.

قبله‌گاه توریست‌ها

ونزوئلا، در شمالی‌ترین‌قسمت ساحلی امریکای جنوبی واقع شده است . در شمال ونزوئلا دریای کارائیب قرار گرفته استو این کشور ، حدود ۱۵۰۰ میل ساحل در این دریا دارد . در شرق ونزوئلا کشور «گویان» در جنوب آن کشور برزیل ودر غرب آن کشور کلمبیا قراردارد. ونزوئلا، همچنین ۳۰۰میل‌ساحل در اقیانوس اطلس دارد.

مساحت ونزوئلا ۹۱۲۰۵۰ کیلومتر مربع است، با توجه به اینکه این کشور نسبت به ۱۵۰ هزار کیلومتر مربع از اراضی همجوارخود نیزادعای ارضی دارد. جمعیت ونزوئلا براساس آمار سال ۱۹۷۳بالغ بر ۱۱ میلیون و ۵۱۷ هزارو ۹۵۵ نفر است که اکثریت آنان پیرو مذهب کاتولیک هستند .

شهرهای بزرگ این کشور عبارتند از کاراکاس ـ پایتخت ـ ماراکائیو ، بارکوسیمونتو ، والانیا، ماراکی، سان‌کریستوبل.

کاراکاس، که شاهنشاه‌آریامهر و علیاحضرت شهبانو ، با فرود در فرودگاه آن، نخستین مرحله سفر رسمی خودرا درقاره‌آمریکا آغاز می‌کنند حدود ۶۲ میل‌مربع خود جای میدهد : مناظر زیبا وآب‌وهوای فرحبخش‌ونزوئلا این کشور رابه صورت یکی از قبله‌گاه های توریست هادرآورده و باعث شده است که هر روز، توجه توریست ها ، بیش‌از پیش به سوی این‌کشور جلب شود، بطوری که تعداد توریست ها از ۹۵ هزار نفر در سال ۱۹۶۵،به ۱۷۵ هزار نفر درسال ۱۹۷۲ رسید و ازآن زمان به بعدنیز، مردم این‌کشور ، هرسال،میزبان عده بیشتری از توریست های سراسر جهان هستند.

★ غروب آفتاب در سواحل ونزوئلا ، یکی از دل‌انگیزترین مناظر طبیعت است ..

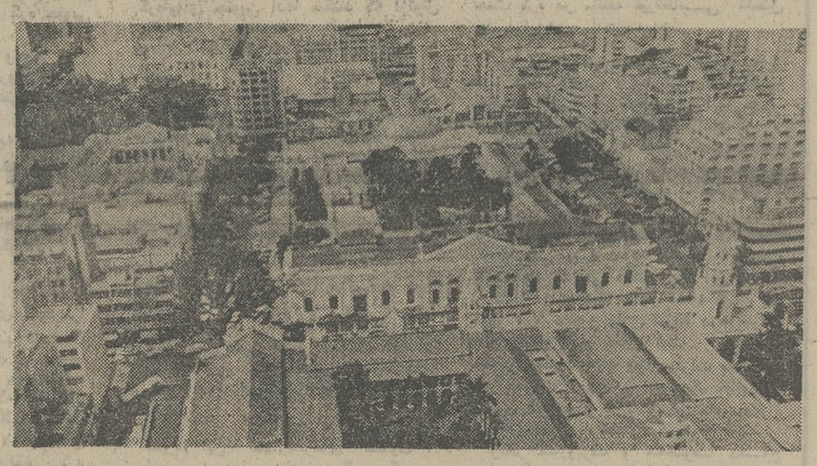

★ چشم‌اندازی از شهرکاراکاس: معماری مدرن و آسمانخراش های خیره کننده ، در دامن زیبایی های افسون کننده طبیعت ..

۷۲ جزیره

ونزوئلا راکشور جزیره ها نیز نامیده‌اند: این کشور ۷۲ جزیره ،با مساحتی معادل ۱۴ هزار و ۶۵۰ میل مربع دارد و وسیع‌ترین جزایر آن « جزیره مارگریتا» بامساحتی حدود ۸۰۰ میل مربع است،که خودیکی از ۲۰ ایالت ونزوئلا ، وازبزرگترین این ایالات است. این جزیره ، از مهمترین مراکز جلب‌توریست ونزوئلا نیز بشمار میرود.

میان ونزوئلا و۴۵ کشوردیگر و فرودگاه های بین‌المللی،خطوط هوایی دایراست. همچنین‌شاهراه های مورد بهره برداری این‌کشور حدود ۱۰۸۹۰ کیلو متر، جاده های‌سیمانی آن ۳۸۰ کیلومتر ، جاده های آسفالته آن ۱۳۵۶۵ کیلو متر ،جاده های شوسه‌آن ۳۸۲۰کیلو متر وجاده های‌خاکی آن۳۲۵ کیلو متر است.ونزوئلا همچنین ۳۶۱ هزار اتوبوس مسافری و ۴۴۹ قطار راه‌آهن دارد.

حکومت ونزوئلا، حکومتی دموکراسی با ایالات‌مستقل‌است. رئیس جمهوری این کشور ، بالاترین قدرت در ایالات بیست گانه وحکومت ملی آن است . رئیس جمهوری باهمکاری هیات وزیران ، که‌از وزیران امور خارجه ، دارایی ،توسعه، کشور، تعلیمات، بهداشت ،اموراجتماعی، کشاورزی ودامپروری ، دفاع‌و کار تشکیل شده‌است ، امورکشور را اداره میکند.

رئیس جمهوری، از طریق انتخابات مستقیم ویا رای‌مخفی مردم برای مدت ۵ سال‌انتخاب میشود.

ونزوئلا دارای دو پارلمان‌است که تمام نمایندگان هردو ـ۴۸ نفر و ۲۰۰ نفر ـ توسط مردم،با رای گیری مستقیم انتخاب می شوند.

کار های قضایی ونزوئلا را دیوان عالی‌کشور ، ۷۹۷ دادگاه و۶۹ دادستان انجام میدهند.

نفت واقتصاد

ونزوئلا، یکی از مهمترین کشور های نفت‌خیز جهان است، بطوری که در سال ۱۹۷۳پنجمین کشور تولید کننده بزرگ نفت دنیا شناخته شد دریاچه ماراکائیو، دراین کشور یکی‌از وسیع‌ترین منابع نفت‌درآمریکای جنوبی است ،بطوری که دکل های نفتی که‌در آن به‌پا خاسته است، از دور ، منظره جنگل را به یاد می‌آورد، که‌در آن‌درخت های پولادین روبه آسمان قد افراشته‌اند.

بهره برداری نفت‌درونزوئلا تاسال ۱۹۷۴ تحت نظارت‌این کشور، توسط کمپانی های آمریکایی‌و سایر کمپانی‌های خارجی صورت می گرفت‌و۸۰ درصد درآمد نفت آن عاید دولت ونزوئلا میشد. امادرسال ۱۹۷۴،دولت ونزوئلا نقشه‌ملی کردن نفت را اجراکرد.

ونزوئلا، علاوه بر نفت ،دارای منابع عظیمی‌ازآهن است ،بطوری که‌آهن ـبا۲۰میلیون‌تن‌استخراج سالانه ـپس از نفت دومین رقم صادراتی این کشور را تشکیل میدهد.

علاوه برنفت و آهن ، ونزوئلا دارای معادن‌طلا،الماس ، سرب، زغال‌سنگ ، نمک ، منگنز ومیکا است . صادرات ونزوئلا ، شامل نفت و کالا های تصفیه‌یی آن ، آهن، سرب،طلا،الماس، تولیدات فلزی ، ماهی کنسرو ومحصولات مختلف دامی و کشاورزی‌استو طرحهای عمده تجارتی این‌کشور را اتازونی آلمان غربی ، ژاپن و بریتانیا تشکیل میدهند . در ونزوئلا ۶۰ بندروجود دارد که ۲۳ بندر آن مخصوص صدورنفت و ۸ بندر برای صادرات‌وواردات سایر کالا هاست و بقیه‌بندرها که کوچک و کم‌اهمیت هستند ، مخصوصا ماهیگیری افراد بومی وگاهی توریست های این کشور است .

درونزوئلا کارخانجات‌صنعتی زیادی احداث شده است که درراس آنهامی‌توان‌ازکارخانجات ذوب‌آهن ، پتروشیمی و کاغذ سازی نام برد .

نیروی کار در این کشور(طبق آمار سال ۱۹۷۳) ۳ میلیون و ۱۴ هزار و ۶۷۴ نفر است . میزان زاد وولد آن ۳۸٫۹ نفردر هر هزارنفر ، میزان مرگ ومیر کودکان ۵۰٫۳ نفر درهر هزارنفر ومیزان مرگ‌ومیر عمومی ۶٫۱نفر درهر هزارنفر است . دراین کشور برای هر ۳۱۳نفریک تخت بیمارستان و برای هر ۱۰۹۸نفر یک پزشک وجود دارد .

طبق آمار سال ۱۹۷۳ عده دانش‌اموزان این کشور۲میلیون‌و ۸۹۴ هزارو ۳۸ نفر است و در سراسر کشور ۱۰۵۱ مرکز تحصیلات مقدماتی ، ۱۰۲۷مرکز تحصیلات متوسطه ، ۱۸۸۲مرکز تعلیمات بزرگسالان و ۱۶انستیتو وجود دارد .

ونزوئلا ۱۷۰ ایستگاه رادیویی و یک میلیون و ۴۳۶ هزار و ۹۰۰ دستگاه رادیو ، ۲۷ ایستگاه تلویزیونی و۸۸۷ هزار دستگاه تلویزیون ، ۴۰۵ هزار و ۶۱۳ دستگاه تلفن و ۳۴ نشریه روزانه و هفتگی دارد و ۶۸ نفر درهر یکهزار نفر مردم آن ، روزنامه ومجله می خوانند .

تولید ناخالص ملی این کشور ۱۱٫۳ میلیون دلار (طبق آمار ۱۹۷۳) است که ۲۶٫۷ درصدآن از خدمات ،۱۸٫۷درصدازصنعت، ۱۵٫۹ درصد از عمیات پولی ومالی ، ۶٫۵ درصد ازکشاورزی وبقیه آن از سایر فعالیت‌هابدست می‌آید .

درآمد سرانه درونزوئلا ۷۷۹دلار است و واحد پول آن بولیوار نام دارد که هر ۴٫۳ بولیوار معادل یک دلار آمریکایی است. واحد پول این کشور ، نام خود رااز « سیمون‌بولیوار » ، آزادیخواه معروف امریکای جنوبی گرفته است .

همه جا سیمون بولیوار ...

مردم ونزوئلادر ماه ژوئیه ، دو روز مهم تاریخی دارند . نخست، روز پنجم ژوئیه است که ونزوئلا در این روز استقلال‌خود رابدست آورد و دیگر روز ۲۴ ژوئیه ، که تاریخ تولد سیمون بولیوار است. وی در سال ۱۷۸۳ در کاراکاس متولد شد و در آغاز جوانی ، جنگ خونینی را علیه استعمار اسپانیا در کشور خود آغاز کرد، که بسرعت ، دامنه آن در تمام کشورهای آمریکای جنوبی‌گسترده شد و به استقلال و پیروزی این کشورها انجامید . مبارزات آزادیخواهانه او ، برای مردم آمریکای جنوبی ، چنان باارزش‌و تاریخ‌ساز بود که اکنون نه تنها واحد پول ونزوئلا به نام اوست، نه تنها مجسمه‌های بسیاری از او در معابر مختلف نصب شده است و نه‌تنها در ونزوئلامناطق‌بسیاری را به نام او نامگذاری کرده‌اند ، بلکه حتی کشور «بولیوی» در آمریکای جنوبی نیز نام‌خود را از او گرفته است . و اکنون ، محل تولد او در کاراکاس ، به صورت یک موزه دیدنی درآمده که علاوه بر مردم ونزوئلا ، توریست های خارجی نیز به دیدن آن رغبت فراوان دارند .

★ در سراسر ونزوئلا ، مجسمه های فراوانی از «سیمون بولیوار» ، آزادیخواه معروف تاریخ آمریکای جنوبی دیده میشود . در ونزوئلا ، حتی واحد پول و بسیاری از نقاط کشور نیز بنام او نامگذاری شده است .

آگهی دعوت برای دومین بار

نظربه‌این‌که درجلسه مجمع عمومی فوق‌العاده مورخ ۱۲٫۲٫۱۳۵۴ شرکت سهامی خاص بلوچین ایران اکثریت قانونی حضور نیافت‌بدین وسیله برای بار دوم ازکلیه سهامداران شرکت تقاضا میشود در مجمع عمومی فوق‌العاده که‌درروز ۵٫۳٫۵۴ ساعت۶ بعدازظهر درمحل شرکت واقع‌درخیابان تخت‌جمشید شماره ۲۹۶ طبقه دوم تشکیل میشود حضور یابند.

دستور جلسه عبارت خواهدبوداز:

۱ـ افزایش سرمایه شرکت تاسیصد میلیون‌ریال.

۲ـتغییر بعضی از مواد اساسنامه وتغییر محل شرکت.

۳ـازدیاد عده مدیران وانتخاب هیئت‌مدیره وبازرسان جدید.

هیئت‌مدیره ـمدیرعامل

آ ـ ۱۳۸۲۳

دعوت ازسهامداران شرکت سهامی عام بانك پارس

مجمع عمومی‌عادی سالانه شرکت سهامی‌عام بانك پارس ساعت۱۰ صبح روز پنجشنبه اول‌خرداد ماه ۱۳۵۴ در مرکز بانك واقع درخیابان تخت‌جمشید شماره ۱۹۳ ساختمان بانك پارس تشکیل خواهدشدبدین‌وسیله ازکلیه صاحبان سهام دعوت میشود بارعایت مقررات اساسنامه درساعت تعیین شده در جلسه حضور بهمرسانند.

دستور جلسه

۱ـاستماع گزارش هیئت‌مدیره ومدیر عامل وبازرسان وحسابدار رسمی راجع به عملیات و محاسبات سال مالی ۱۳۵۳ و تصویب وتایید صورت‌حسابهاو ترازنامه .

۲ـ اتخاذ تصمیم نسبت به حساب سودو زیان بانك و دادن مفاصا حساب‌به هیئت مدیره برای سال ۱۳۵۳.

۳ـ تعیین سودی‌که باید بین صاحبان سهام تقسیم گردد وطرز تقسیم‌آن.

۴ـ انتخاب بازرسان اصلی وعلی‌البدل.

۵ـتعیین حق حضور و پاداش اعضاء هیئت مدیره‌وحقوق بازرسان .

۶ـ تعیین روزنامه کثیرالانتشاری که باید کلیه‌آگهی های مربوطه‌به بانك درآن منتشر گردد.

هیئت مدیره بانك پارس

تغییر ساعات کار بانك‌ملی ایران

از روز سه شنبه شانزدهم اردیبهشت ماه ۱۳۵۴ تا اطلاع ثانوی ساعات کار کلیه شعب و واحد های بانك ملی ایران و بانك‌کارگشائی‌برای مراجعه مشتریان گرامی بقرار زیر خواهد بود:

ازشنبه تا چهارشنبه : از ساعت ۷¼ تاساعت ۱۳

روز های پنجشنبه : ازساعت۷¼ تاساعت۱۱½

بانك ملی ایران

گروه‌فرهنگی‌هدف

سازمان آموزش با نامه نگاری

باتوجه به تصمیمات اخیردرباره مسابقات ورودی در موادفارسی، زبان،معلومات عمومی وشناخت مسائل‌ملی ومیهنی ومطالب مربوط به‌ایران واستعداد عمومی و هوش ثبت‌نام میکند .

داوطلبان می توانند مبلغ ۲۰۰۰ریال بحساب جاری ۱۹۵ بانك صادرات ایران شعبه ۱۴۷۸ البرز پرداخته و رسیدآنرا ضمن تعیین آدرس دقیق پستی خود به نشانی خیابان امیریه ، خیابان‌البرزدفتر مرکزی گروه فرهنگی هدف سازمان آموزش با نامه نگاری ارسال دارند .

چهارشنبه ۱۷ اردیبهشت

ساعت ۴½ بعداز ظهر

اولین دور مسابقات انتخاب

ملکه‌جهانگردی اطلاعات بانوان

در محل انجمن دوشیزگان و بانوان‌واقع در خیابان بهار شماره ۲۵۴ برگزار میشود

تهران ـ نیویورك

باهما

جایزه ملکه جهانگردی اطلاعات بانوان است همه دختران جوان چه در مسابقه شرکت کرده‌اند و چه‌نکرده‌اند ،میتوانند تا روز چهارشنبه با تلفن ۳۱۱۲۰۰ و۳۱۱۰۸۱ برای شرکت در انتخاب‌ملکه جهانگردی ثبت نام کنند .

زعودی آرایا

ملکه زیبائی جهان وسکسی ترین ستاره سینمای عصر ما

در آخرین شاهکار عشقی و سکسی خود جلوه های تازه‌ای از زیبائی و فریبندگی در مقابل چشمان شما قرار میدهد

ازصبح چهارشنبه فقط در

سینما آتلانتیک

گیشه سینما آتلانتیك همه روزه بلیط رزرو میکند

ازصبح سه‌شنبه فقط در

سینما کاپری

اطلاعات
بنیانگذار : عباس مسعودی
صاحب امتیاز و مدیر : فرهاد مسعودی
سردبیر : احمد شهیدی
سال چهل ونهم
محل اداره : خیابان خیام . ساختمان اطلاعات. تهران
تلفن : ۳۱۱۰۷۱ تا ۳۱۱۰۷۹
تلکس : ۲۳۳۶ ـ تلگرافی : اطلاعات ـ تهران

حکومت ویتکنگ در برابر انبوه مشکلات

صلح بهویتنام بازگشته است. دوسیلاب ویتنامی «هوآ ـ بین» که برای واژه صلح بزبان ملی آنها بکار میرود، تا قبل از روز چهارشنبه ۳۰ آوریل ۱۹۷۵ ، روزی کهسایگون‌بدست ویتکنگها سقوط کرد ، برای اکثریت عظیم مردم شمال و جنوب ویتنام به هیچوجه معنای روشنی نداشته است «کلمه» صلح تنها برای فرمول بندی امید و آرزوییبکار میرفت که ابتدا در جریان جنگ ضد استعماری علیه فرانسویان ، وبعد،در فردایامضای معاهدات صلح ژنو در ۱۹۵۴ وسرانجام بعد از امضای قرارداد ۱۹۷۳ پاریس، بارها وبارها به قتل رسید وقربانی شد.

دواردوی متخاصمی که طی سالهای جنگ ویتنام در برابر یکدیگر صف‌آرایی کرده بودند چنان تعاریف ضد و نقیض و متعارضی برای صلح ارائه میدادند که چارهای نمانده بود جز آنکه پایان جنگ لزوما با نابودی یک طرف بدست طرف دیگر همراه باشد . سایگون مصمم بود که کمونیستها را و آنچه را که از دور یا نزدیک موجد خطری برای رژیم تحت حمایت امریکائی ویتنام جنوبی باشد بیکباره نابود کند. درطرف دیگر هنگامیکه سخن از صلح به میان میامد همواره مسئله اساسی اعاده وحدت ویتنام مطرحمیشد. وحدت دوباره ویتنام حتیهدفی بود که در تماماسنادو معاهدات بین‌المللی مربوط بهسرنوشت ویتنام کرارا مورد تاکید قرار گرفت . علیرغماختلافات منطقهای ضرورت اعاده یگانگی ویتنام امری نبود که حقانیت آن راحتی یک نفر از ویتنامیها انکارکند، تاآنجا که حتی ژنرال وانتیو ، رئیس جمهوری پیشین و فراری ویتنام جنوبی نیز هرگز جرات چون وچرا کردن علیه اصل ضرورت تجدید وحدت ویتنامرا بخود نداد.

در اردوگاه دیگر نیروهای انقلابی جنوب و شمال ویتنام قرار داشتند کهبنوبه خود هرگز عزم خود را برای از میان برداشتن تمام نیروهایی که در صحنههای سیاسی و نظامی ،و به یک شیوه یا شیوهای دیگر مظاهر ونمایندگان منافعبیگانگان شناخته میشدند ، پنهان نکردند فتح استقلال که در ابتدا بوسیله هوشیمین رهبر ویتنام شمالی اعلام شده بود از همان آغازکار در جنوب نیز بصورت نخستین شعار حکومت انقلابی موقت ویتکنگها درآمد وطبیعی است که این شعار برای هانوی نیزبه همان اندازه حیاتی ومقدس بود. نبرد بخاطر استقلال قبل ازهر چیزدربرگیرنده ضرورت مبارزه برضد امریکائیان وهمپیمانهای سایگونی آنان بود. برای اجابت نیازها و مصالح چنین مبارزهای بود کهنیروهای انقلابی ویتنام کمکهائی راکه نیاز داشتندنهتنها از دوستان پذیرفتند بلکه حتی با شتاب وپیگیری چنین کمکهائی را تقاضا کردند. بدون اینکمک ها، بدون هزاران‌کامیون نظامی، بدون صدها تانک وزرهپوش بدون موشکها، بدون سوختها وبدون توپها وتفنگهایی که هانوی وویتکنگاز دوستانشان دریافت کردند .جنگ ویتنامهرگز بکارزاری از آن قماش که جهانیان دیدند ، تبدیل نمیشد با اینحال در هانوی همواره تاکید شد کهدریافت چنین کمکهائی کاملا طبیعی است و لزومی ندارد که باتحمل فشارها واعمال نفوذهای سیاسی اعطا کنندگان کمک همراه باشد.

بهاین منوال بود که جنگ ویتنام سرانجام بانابودیکطرف بدست طرف دیگر پایان یافت . اما دراین جنگاز دهشتبارترین فاجعهای که میتوانست بیارآید اجتناب شد. ژنرال‌وان‌مین مردی که کمتر از دو روز پیش از سقوط سایگون بهریاست جمهوری رسید ـ بقدر کافی درایت و خردمندی داشت تا اجازه ندهد که جنگ تاآخرین سرباز و آخرین نفس ادامه یابد وتابدان مرحله طولانیشود که دروازههای سایگون ، پایتختی را که اکنون کمونیستها شهر هوشیمین نامگذاری کردهاند بوسیلهسپاهیان حکومت انقلابی موقت ویتکنگو ارتش ویتنام شمالی فتحگردد در مدت دوماه نیروهایدولتسایگون که در ۱۹۷۳ هنوزهم مراکز چهل وچهار ایالت ویتنام جنوبی را بدون استثنا در تصرف داشتند ، شهری پس از شهر دیگر وایاتی را بعداز ایالت دیگر از دست دادند . اگر نبردهای کوتاه « بان‌مه‌توت » و بعد ازآن « خوان‌لوک » را مستثنی بدانیم ، کار قبضهکردن قدرت بوسیله حکومت انقلابی موقت ویتکنگ بدون آنکه تلفاتی چشمگیر بر هریک از دوطرف کارزار وارد آید ، جامه عمل بوشید .مرحله نهاییجنگ هندوچین در حقیقت کمکشتارترین مرحله جنگ هندوچین نیز بود . دروقایع آخرین دوماه جنگ ویتنام هیچ نبردی را نمیتوان سراغ گرفتکه با قصابیهای خونین ۱۹۶۸ ویا ۱۹۷۲ قابل قیاس بوده باشد .

دروقایع ماه های مارسوآوریل ۱۹۷۵ درواقع تعرض بزرگی از جانب نیروهای ویتکنگ وویتنام شمالی به معنای علیالاطلاق واژه تعرض در کار نبود جنگهای این مرحله بطور ساده نمایشی از متلاشیشدن برقآسای ارتش سایگون ، از فروریختن ناگهانی بنای یک رژیم زوال یابنده و پوشالی ، واز احتضار یک نظام سیاسی بود که آخرین نفسهای خود را در لحظاتنزعبرمیآورد ودرآن احوال نه تنها در میان توده های مردم وجههای نداشت ونه فقط بیکباره منفور ملتبود، بلکه از طرف متحد امریکاییاش نیز رها شده و تنها مانده بود تا به مرگ دردناک از پایدراید .

مشکلات آینده

رژیم تازهای که اینکبرسایگون برسرکار آمده است دارای ارتش جراری از سربازان جنگ ازموده واز کمیسر های سیاسی . این سپاه عظیم و نامآور اکنون وظیفه دارد تاقبل از هرچیز دراندیشه سروسامان دادن به وضع اشفته ویتنام جنوبی و قبل از هرجا در فکر اعاده زندگی عادیدرسایگون باشد . شهر سایگون اکنون هیولایی است که حضورصدها هزار آوارهآنرامتورم کردهاست. کودکان بی شماری که غالبا به ارتش سیاه مجرمین و تبهکاران پیوستهاند وهزاران نفر از آنها حتی معتاد به مواد مخدرهاند ، و کسبهای که شرایط جنگ آنان را به طفیلی های فاسد و ازمند تبدیل کرده است ، تنها قشر های انگشتشماری از ان نیروینباه شده اجتماع هستند که حکومت انقلابی موقت ناگزیر است راهی برای دگرگون ساختنراه و رسم زندگی انان جستجوکند.وظیفهای بغایت سترگ و دشوار در انتظار حکومت انقلابی موقت است . ویتکنگهای فاتح باید ۲۰ میلیون مردم ویتنام جنوبی را اداره‌کنند، به آنها غذا ولباس ومدرسه و اشتغال بدهند تردیدی نیست که حکومت انقلابیموقت این اولویت را فراموش نخواهد کرد که کشاورزان آواره را بیدرنگ به مزارع وروستاها باز گرداند .

درصورتیکه درسایگوننیزجریان وقایع به همان شکل پیشرفتکند که تاکنوندردانانگ آزمایش شده است روستائیان اواره ناگزیر نخواهند شد تا برای بازگشتبه روستاها و شلتوکزارهایشان نزد کمونیستها لابهوزاری کنند .برای مردم برنجکار ویتنام واژه صلح بزودی مفهومی فوری و بیواسطه خواهد یافت : بازگشت به زمین ومزرعه بدین معنی است کهملت ویتنام فرصتی دوباره پیدا کندتا ریشه های حیاتاقتصادی خودرا یکبارديگر درخاک نمناکسرزمین ویتنام استوار سازد .

هماهمریکائیان وهم تحتالحمایه های سایگونی وناروما شده آنان به این دلیل ناکام شدند که از درک حقیقت انکارناپذیر تعاق و دابستگی اغماضناپذیر مردمویتنام به زمین و خاک و برنجزارهای حاصلخیز دلتای مکونگ وتقریبا تمام اراضی گسترده دیگری که مرز بین ویتنام را بوجود آورده است عاجز ماندند کمونیستهای ویتنام ، برعکس پیروزی حیرتآورشان را برتوانائترین ابرقدرت جهان بدون شک مدیون درک حقیقی هستند که جهلامریکائیان درقبالآنسبب واقعی ورشکستگی نهاییشان درویتنام بوده است .

لوموند

عکس یکسرباز ویتکنگ «نفر سمت راست» راهنگام گفتگو با ساکنان ومردم «دانانگ »بعداز سقوط اینشهر بدست نیروهایویتکنگ نشانمیدهد. عکساز خبرگزاری فرانسه

گزارش : یدالله زندیه نماینده اطلاعات ازلندن

بازار مشترک، حکومت ویلسون را به سقوط تهدید میکند

هارولدویلسون برای حفظ یکپارچگی سازمانی حزب کارگر با آزادگذاشتن وزیران نیرومندش در مبارزه علیه سیاست طرفدار ادامه عضویت در بازار مشترک ، موقعیت سیاسی وپارلمانی خودرا در یک دام خطرناک و نامعلوم تاریخی گرفتار کرده است.

وزرای نیرومند صنعت، تجارت، کار و نفت با دردست داشتن حساسترین پستهای داخلی مملکت مخالفت یکپارچه و بدون چونو چرای خود را با سیاست اروپائی ویلسون اعلام کردهاند .

کنفرانس فوقالعاده حزب کارگر با اکثریت عظیم دوبریک به خروج از بازار مشترک رای داد. درطول این کنفرانس ویلسون و جیمزکالاهان وزیر خارجه هنگام ایراد سخنرانی با اعتراضات و تظاهرات عظیم اعضای شرکتکننده درکنفرانس مواجه شدنددرحالیکه سخنرانیهای ناسیونال سوسیالیستی گروه چپ، نظیر سخنرانی پرهیجان مایکلفوت وزیر نیرومند کار و شخصیت شماره یک ضد اروپائی در دولت کارگری انگلیس با قیام و تحسین طولانیکنفرانس روبرو شد. ویلسون در بیانیه افتتاحی خود اخطار کرد که از فردای روزینجمژوئن (روزرفراندمعمومی) تمامیوزیران وسیاستمداران و احزاب مختلف انگلیس باید در برابر رای ملت تمکین نشاندهند. او تلویحا به وزیران عاصی خود هشدار داد که بعد از انجام رفراندم «مسئولیت مشترک دولتی» باردیگر خط مشی اساسی حزب کارگر را تشکیل خواهد داد. هارولدویلسون باآزاد گذاشتنوزیران ضد اروپائی خود موقعیت دولت کارگری را در وضعیت بسیار خطرناک و پیچیدهای قرار داده است. اگر ملت انگلیس برخلاف توصیه دولت ، به خروج از بازار مشترک رای بدهد، ظاهرابرحسب روال همیشگی دولت باید استعفای خود را به ملکه تقدیم کند . ولی ویلسون باردیگر در جریان کنفرانس حزب کارگر اظهار داشت که دولت او پاسدار و مجری رای نهائی ملت است. تعبیر این نکتهاین است که ویلسون بدون توجه به نتیجهنهائی رفراندم به حکومتخود ادامه خواهد داد .

درحالحاضر کابینه ویلسون بدو دسته کاملا مخالف تقسیم شده است که هردسته تلویحا در انتظار استعفاو کنارهگیری دسته دیگر است. باینمعنی که طرفداران ادامه عضویت در بازارمشترک معتقدند که پاسخ مثبت مردم، یعنی کنارهگیری مخالفین عضویت واز سوی دیگر مخالفین ادامه عضویت پاسخ منفی مردم را به منزلسه کنارهگیری مسلم دسته اول میدانند . مسئله بازار مشترک اروپا ، تمام احزاب ، و سازمانهای دولتی و ملی و حتی خانوادههای انگلیس را به بحرانی شبیه جنگهای داخلی مبتلا کرده است.

وزیر تجارت و بازرگانی انگلیس باعصبانیت تمام در کنفرانس فوقالعاده حزب کارگر اعلام کرد که دولت ملکه علیرغم گفتگوهای مجدد در شرایط عضویت این کشور در بازار مشترک جرات بحث و تعبیر و تعدیل معاهده رم را نداشته است چون بوروکراتهای عالیمقام بروکسل معاهده پوسیده رمرا استخوان اصلی جامعهاقتصادی اروپا میدانند.

جیمزکالاهان وزیر امور خارجه انگلیس در نطق آرام خود سعی کرد که مفهوم جدید «امپراطوری کوچک» رابه اعضایکنفرانس بقبولاند که این نکته با احساسات شدید ناسیونال سوسیالیستی منزوی و تنها خواهد بود این جمله نیزبا احساسات شدید مخالفین حضار مواجه شد. کالاهان گفتکه انگلیس بدون اروپا یک جزیره دستچپی حزب کارگر مواجه شد .

بسیاری از ناظران خارجی و کارشناسان انگلیسی معتقدند که جواب منفی مردم در رفراندم آینده یعنی رای عدم اعتماد به دولت و بهمین دلیل دولت ویلسون میبایست بلافاصله ازملکه تقاضایانحلال پارلمان و اعلام انتخابات جدید را بکند. شاید قبل از این مسئله انشعاب حزبی در داخل حزب کارگر حکومت ویلسون را ساقط کند.

هیچیک از سخنگویان جناحهای متخاصم حزب کارگر حاضر به اظهار عقیدهای در اینمورد نیستند چرا که هریک ازاین جناحها در حال حاضر پیروزی رفراندم را ازآن خود میدانند علیرغم اکثریت موافق در سنجشهای نمونهای افکار عمومی مردم انگلیس در سالهای اخیر و در انتخابات بحرانی سال گذشته نشان دادهاند در آخرین لحظه یک واقعه سادهسیاسی ممکن است که موازنه آراء را برهم زند .

طبل‌های جنگ در کره بصدا در میآید؟

بعداز سقوط کامبوج و ویتنام جنوبی بدست کمونیستها در محافل سیاسی و نظامیباختری بیشازپیش صحبت از خطر هایی درمیان است که میتواند ازاینپس درکمین بسیاری دیگر ازکشور های جنوب شرقی آسیا باشد و یکی از این کشورها کره جنوبی است

یانمکنزی خبرنگار ومفسر امور نظامی درخبرگزاری رویترکوشیده است تا بادرنظر گرفتنچشمانداز وقوع احتمالیجنگ تازهای «بهجزیره کرهابتدا به برخی از علایمی که حکایتازقابلپیشبینی بودن چنان احتمالی دارند ، و سپس در اطراف ظرفیتهای رزمی هریک از دوبخششمالی و جنوبی کره سخن بگوید .

★★★

تونل عظیمی که دردل سنگهایسختخارا درزیرزمین منطقه غیرنظامی میان کرهشمالی وکره جنوبی حفر شده و چندی قبل کشف گردیده تبدیل به یکی ازمظاهر وحشتکره جنوبی ازخطر تجاوزی است که میتواندازجانب رژیم کمونیست کره شمالی اغاز شود . این تونل بزرگ در ۷۷ کیلومتری شمال شرقی شهر سئول ، پایتخت کره جنوبی قرار گرفته است و دومین فقره از دوتونلی که تاکنون در زیر نوار چهارکیلو متری غیرنظامی میان دو کره کشف شده است طبق ادعای یکی از منابع نظامی باختری کشف این تونلها نخستینشواهدی است که از مقاصد تهاجمی رهبران کره شمالی حکایت میکند. منابع جاسوسی در سئوال مدعی هستند که ده حلقه تونل « محتمل » وچهار تونل «ممکن » نیزعلاوه بردوتونلی که تاکنون کشف شدهاند ممکن است دربخشهای مرکزی و غربی منطقه غیرنظامی بوسیله عوامل کره شمالی حفر شده باشند ولی بهرحال تردیدی نیست که اهمیت تاکتیکی تونلهایی از این قبیل در زیر نقاط مختلف منطقه غیرنظامی کره که ۲۴۲ کیلومتر در امتداد مرز کره شمالی وکره جنوبی طول دارد غیرقابل انکار است .

کرهایهای جنوبی ادعا میکنند که ازتونل بزرگ میتوان درهرساعت تقریبا ۳۰ هزار سرباز را از شمال به جنوب عبور داد .

چندی قبل وقتی که از طرف فرماندهی نیروهای سازمان ملل در منطقه غیر نظامی از مقامات کره شمالی توضیح خواستهشد که چه انگیزهای برای حفر تونلها کشف شده داشتهاند ، جواب کره شمالی این بود که چنینتونل هایی وجودنخارجیندارد بلکه ساخته و پرداخته تبلیغات گمراهکننده دولت کره جنوبی است . کارشناسانظامی باختری تردید دارند که از تونل های یادشده بتوان درشرایط جنگ تمامعیار استفاده کرد. احتمال قابل قبول تری که کارشناسان نظامی باوردارند این است که کره شمالی ظاهرا خواهد کوشید درزمان صلح از تونل هایی نظیر آنچه که گفتهشد برای فرستادن عوامل مخفی ودسته های کوماندویی و مامور خرابکاری به جنوب استفاده کند .

علیرغم این اظهارنظرهای متفاوت ، فرماندهی نیروهای سازمان ملل درکره جنوبی و ارتش این کشو ر خطر ازسر گرفته شدن جنگ وتهاجمازجانب شمالیها را دست کمنمیگیرند نیرویی که زیر پرچم سازمان ملل در کره مستقر شده است اساسا یک نیروی ۴۰ هزار نفری امریکایی است که تحت فرماندهی افسران امریکائی عمل میکند باینحال برای آنکه « عنوان » نیروی سازمان ملل نام بامسمایی باشد معدودی از افسران ، درجهداران و سربازان برخی دیگر از کشور های عضو سازمان ملل نیز درنیروی مذکور عضویت دارند . بعنوان مثال بعداز نیروی ۴۰ هزارنفری امریکابزرگترینیروی‌اعزامی خارجی که زیر پرچم سازمان ملل در کره جنوبی مستقر شده متعلق بهانگستان است که تنها از یک افسر و ۱۶ سرباز تشکیل میشود واین عده وظائفکارداحترام را درمواقعی که کمیسیون مختلط متارکه جنگ کره در منطقه غیرنظامی تشکیل جلسه میدهد . انجام میدهند .

ژنرال « پارکچونگهی » رئیسجمهوری کره جنوبی اخیرا تاکید کرده است که خطرحمله نیروهای کره شمالی به جنوب بسیار جدی و شایدهم نزدیک است .

رئیس جمهوری کره جنوبی حتی دستور داده است که شهر ۶٫۵میلیونفری سئول ، پایتخت کشور وی ، شهری که بیش از ۴۰ کیلومتر از منطقه غیرنظامی واز مرزکره شمالی فاصله ندارد درصورت حمله کمونیستها تخلیه شود اما تقریبا تمام کارشناسان نظامی معتقدند که این دستور را نباید جدی گرفت چون تخلیه کردن یک شهر ۶٫۵ میلیون نفری تقریبا درهرشرایط قابل تصوری غیر ممکن است ارتش کره جنوبیدرحدود ۵۶۰ هزار نفرات منظمدارد ودر صورت لزوم قادر است یک میلیونفر نیروی ذخیره و ۲٫۵ میلیون نفر افراد سازمان دفاع غیرنظامی را بسیج کند .

ازنظر سازوبرگ و مخصوصا دفاع هوایی کره جنوبی بطورکاملنیازمند حمایت امریکاست کره شمالی دارای ارتشی تقریبا دو میلیون و ۶۰۰۰ هزار نفری است که درحدود ۴۰۰ هزارنفر ازآنها را افراد یکانهای پیادهنظام و توپخانهتشکیلمیدهند کره شمالی مضافا به زرادخانه بزرگی از انواع سلاحها و تجهیزات جنگی ساخت شوروی واز جمله میگهای جنگنده و بمب افکن میگ ۲۱ و میگ ۲۳ومخصوصاتوپهای بسیار نیرومند روسی که برانواع مشابه امریکایی دارای برتری مسلم استدراختیار دارد .

اسرائیلی‌ها، میگهای شوروی را سرنگون کردند

راه بسوی رمضان

نوشته: محمدحسنین هیکل

۶

« چرا تا اینحداز بمب های هواپیما وحشت دارید ؟ مادرجنگبینالمللیدوم بطور مرتب بابمبهواپیما کوبیده شدیم ولی جنگ را بردیم » . انورالسادات پاسخ داد : « من ازبمبهایهواپیما نمیترسم ولی میخواهم آن قدرت را داشته باشم تاکسانی را کهمیخواهند مرا بکوبند بکوبم اجازه دهید یادآور شوم که دوهزار هدف حیاتی درمصر وجود دارد ... یعنی اگر اسرائیلیکی از پلهای استرانژیک مارا بکوبد ۲۵۰ هزار جریب زمین مازیرآب میرود » شورویها موافقت کردند که تانک مت۶۲ » دراختیار مصر بگذارند واین خود یک پیشرفتبزرگمحسوب میشد. انورالسادات بمن گفت که برژنف برای او صحبتهای مردم قاهره را تکرار کرد که از شوروی گله دارند ومیگویند که شوروی مانع میشود مصر اراضی اشغالی را آزاد کند . پرزیدنت گفت : «البته عدهزیادی این حرف را میزنند زیرا من از شما وعدههایزیادی شنیدم که انجام نشد شما در اکتبر بمن وعده مهماتی را دادیدکههنوز نرسیده است. پادگورنی در ژانویهوعدهمهماتبیشتری را داد که نرسید ، آنگاه « باناماریف» وعده های بیشتری دادکهبازهم نرسید. این تاخیر برای چیست؟برژنفبمن نگاه کرد و گفت : درحقیقت من بودم که چنین تصمیمی گرفتم » پرزیدنتسادات افزود که : به برژنف گفت : کهاگر این تصمیم را خودش گرفته خواهد پذیرفت و انگاه خندیدوگفتمیدانی... آنهاهم مثل ما شرقی هستند ... »

خروج طلا

موقعیکهمیان مصر و اتحادشوروی بحرانی بوجود آمدپرزیدنت سادات‌سفر دیگری به لیبی کرده بودژنرال صادق مطلع شده بودکهکارشناسان شوروی هنگام سفر به کشور خود چه برای مرخصیوچه برای همیشه مقداری طلا همراه میبرند بعضی از آمار هانشان داد مقدار طلائی که روسها از ابتدای ورود خود در سال ۱۹۷۰ به مصرتا پایان سال ۱۹۷۳ازمصر خارج کردند بالغ بر چند صد کیلو گرم شده است آنهادر ابتدافقط مقداریطلاجات ساخته شده کوچک و جواهرات می‌بردند : دستبند و گلوبند برای همسران خود و انگشتر و غیره برای خود و حتی بعضی ها شمش طلابردند. ژنرال صادق بهماموران گمرک دستور داده که ازکارشناسان شوروی هنگام خروج از مصر پرسیده شود آیاطلا همراه دارند ، و هنگامیکه ایندستور برای اولین بار اجرا شد عدهای مقدار طلائی را که همراهداشتند افشاکردند در حالیکه عده دیگرحاضر بهبازرسی نشدند بهمین جهت سفیر شوروی و رئیس هیئت کارشناسان شوروی به فرودگاه احضار شدندو پروازهواپیمای آنان یازده ساعت بتاخیرافتادکه طی آن تلاش زیادی شد تا تلفنی با ژنرال صادق و حتی پرزیدنت انور السادات در لیبی تماس گرفته شود . اوضاع بسیار تیرهای بوجود آمده بود تا اینکه باانورالسادات تماس گرفته شد. سادات گفت نیاز بهایجاد سرو صدا نیست فقط گزارشی دراین باره تهیه و به کارشناسان شوروی اجازه داده شودباطلا های خودمسافرت کنند .

ماه بعد برخورد دیگری درمورد مسئله دیگریباشورویهاصورت گرفت. گوشهای از پیمانسال ۱۹۷۰صراحت داشت که شورویها مسئولیت دفاع هوائی از عمق مصر را بعهده گیرند و گروهی از مصریان به شوروی اعزام شوند تا روی موشکهای «سام ۳» آموزش ببینند و پس ازآموزش خود به مصر بازگردند و جایگزین کارشناسان شوروی شوند .

تعداد مصریانی که تا آنتاریخ آموزش خود را باتمام رسانده بودند هیجده گروه بودند پرزیدنت سادات از ژنرال صادق خواست که طی نامهایبهرئیس هیئت مستشاران‌شوروی اطلاع دهدکه اقدامات جایگزین کردن مصریان بجای روسها در مدت معینی انجام خواهد شد . پرزیدنت گفت‌که مدت شش ماه است افسران مصری به مصر بازگشتهاندوحقوقکارشناسان شوروی همچنان با ارز پرداخت می‌شود .

ولی شورویها از اینظرناراحت شدند و مارشال گرچکوکه درآنموقع در مصر بود گفت که این پیشنهاد بازتاب نامطلوبیدرکارشناسانموشکی شوروی خواهد داشت و تصور خواهند کرد که وجود آنان در مصر مورد دلخواه نیست . علاوه بر آن انجام این پیشنهاد قبلاز تاریخسفرنیکسون به مسکو چنان نمود خواهد کرد که مصر یک پیروزی تبلیغاتی رادربشقابی از نقره تقدیم آمریکا کرده است.

مشکل دیگری هم وجود داشت که بستگی به همین مشکل داشتو مربوط به پرداخت بهای هواپیما های شوروی بود موقعیکه انورالسادات در سفیر اخیر خود در مسکو بود شوروی ها گفتند که همینکه ساخت هواپیما های «میگ ۲۳» باتمام برسد دراختیار مصر خواهند گذاشت و انورالسادات هم قول داد که بهای آنرا باارزی که از قذافی بدست میآورد بدهد . ولی هنگامیکه یک هیئت مصری به ریاست ژنرال عبدالقادر حسن نایبوزیر جنگ مصر به مسکو سفر کرد معلوم ریاست ژنرال عبدالقادر حسن نایب وزیر جنگ مصر به مسکو سفر کرد معلوم شد که شورویها حاضرنیستند هواپیمای «میگ۲۳» در اختیار مصر قرار دهند و در عوض مدلهای دیگری از هواپیمای «میگ۲۱» پیشنهاددادندو خواهان پرداخت بهای آنباارزشدند . انورالسادات این پیشنهاد رانپذیرفت زیرا بنظر او قرارداد شامل پرداخت قیمت باارزنیست .

سرنگون کردن میگ ۲۱

داستان عجیبی هم در باره اینمدل اصلاح شده «میگ ۲۱» وجود داردکه سیام ژوئیه ۱۹۷۰ و پس از ورود خلبانان شوروی به مصر با هواپیماهای «میگ ۲۱» اصلی ، بعضی از هواپیما های فانتوم اسرائیلی در فضای مصر تا فرودگاه «عین‌السخنه» پرواز کردند . خلبانان شوروی برای مقابله با آنها از فرودگاه «مینا» پرواز نمودند ولی در دام اسرائیلی ها گرفتار شدند و ظرف چند ثانیه چهار فروند هواپیماسرنگون شد و پنجمین هواپیما دچار خسارت زیادی شد و خلبان آن با چتر بیرون پرید . بیاد دارم که در آنروزگفتگوئی با عبدالناصر داشتم و بیاد میآورم که گفت : «امروز اتفاق عجیبی رخ داد ،

دنباله دارد

«تلفات سیاسی» جنگ ویتنام

یازدهسالپساز قراردادهای ژنوکه بهنخستین جنگ هندوچین پایان دادو بیستو هفت ماه پساز قراردادهایپاریس کهبگفتهریچارد نیکسونمیبایستیصلح شرافتمندانه را درپیداشته باشد ویتنام هنوز هم زخمچرکین درزندگی سیاسی امریکابشمار میرودکه مدتها اثرآن برجای خواهدماند.

تاآخرین روز مسئله کمکهای اقتصادیونظامی بیکویتنام غیر قابل دفاعوانگیزهکشمکش شدیدی بین دولت وکنگره بود. ویتنام ، یک رئیس جمهوری امریکا، لیندون جانسون رابطورقطع از زندگی سیاسی دورساخت. جانسون کهخودیکی از مسببین اصلی جنگویتنام بود در آوریل ۱۹۶۸ بدنبالموجنارضائی کهنسبت بهدرگیری امریکادر هندوچین بوجود آمدناچار مقام ریاستجمهوری راترک گفت.

همراهوی گروهی ازبرجستهترین مشاوران کاخسفیدکه از دوران ریاست جمهوری کندیپستهای مهمیرا اشغال کرده بودند چون رابرت مکنامارا، جرجبوندی، یوجینرستف وعده زیاد دیگریکهوبیش موقع سیاسی خودرا از دست دادند.

یکرئیسجمهوری دیگرامریکا ریچارد نیکسون نیزبیشک بطور غیر مستقیم قربانی ویتنامشدزیرابیگمان ماجرای واترگیت کهبرای نیکسون بقیمت ازدستدادن مقام ریاست جمهوری تمامشد زائیدهاتسفر وشیوههای پلیسی بودکهبدنبال جنگ ویتنام بهکاخسفید که بیک دژ محصورتبدیلشده بود رخنه کرد. شکست ویتنامبرای هنری کیسینجر مرد مذاکرات سری پاریس کهبیشازهرکس دیگر به جریاناتی که نیکسون ازآن درژانویه ۱۹۷۳ بعنوان «صلح شرافتمندانه » نامبرد و بخاطر آنجایزه صلحنوبل راپذیرفت بیشک یکتراژدی شخصی بود.

درپی حوادث ویتنام کیسینجر اعتبار خودرابعنوان طرفمورد اعتماد در مذاکرات برای برقراری صلح در خاورمیانه نیز ازدست داد گواین که هنوز هم برخی ازکشورهایعربی بهسیاست «گامهای» کوچکدل بستهاند.

اینحقیقت کهروسای جمهوری ،دیپلماتها، ژنرال هاوسیاستمدارانی کهمدتها طرفدار جدی مداخلهنظامی امریکا در ویتنام بودند اکنون بچرکه «کبوتر»ها درآمدهاند یکی دیگر از صدماتی است که جنگ ویتنام بهامریکا وارد ساخت.

هنوز ارزیابی اثرات جنگروی دستگاه های دولتی وتاروپود اجتماعی امریکا بسیار دشوار است. اکنون امریکابرای نخستینبار در دوران تاریخش بدنبال شکستهائیکهدر جنگ طولانی ویتنام متحمل شده نسبت بخود بشکوتردید افتادهاست.

هزاران جوانامریکائی درجریانجنگ ویتنام راهشورشونافرمانی را انتخاب کردهو یافرار رابشرکت در جنگیکه بنظرشان غیرعادلانه بود ترجیح دادند.

باینترتیب شکافیعمیقـالبته بطور موقت ـبین مخالفان جنگو گروهی کهنیکسون ازآنها بعنوان «اکثریتساکت» یاد میکرد به وجود آمد اماطولی نکشیدکهاکثریت قریب باتفاق مردم امریکا با هرگونه مداخلهنظامی جدید امریکا در ماجراهائی نظیر ویتناممخالف شدند.

گذشته ازاینماجرای ویتنام که پایان خوئین آن بایکرکودااقتصادی شدید همزمان بوددرافکار عمومیازجمله اکثریتدموکرات یکنوع حس انزواطلبیجدید بوجود آوردو ازاینروکنگره کلیه پیشنهادهایپرزیدنت فوردرا درباره کمکهایاقتصادیبه ویتنام جنوبی با اکثریت هنگفتی ردکرد.

هنگامیکه اینفصل از تاریخ امریکا پایان میپابد اینمسئله در واشنگتن مطرحشدهاست که وقایعویتنام درجریان انتخاباتریاست جمهوری ۱۹۷۶ چهتاثیری خواهد داشت. شکنیست که نامزد های ریاست جمهوری باتوجه بوقایع اخیر مسائل تازهای را در مبارزات انتخاباتی خود مطرح خواهندکرد.

حکومت اکثریت

« این تشکیلات امروز ایرانمسلماملیترین تشکیلاتی است که تاریخایرانبیاد داردشاید درکمتر جایدیگر بشود پیداکرد، برای اینکهعمومملت ایران درآنوارد هستند. انتخابات آیندهکه خواهد شد، خواهیددیدچطور بهیکطریق بیسابقهیی در دنیا تمام افرادملت امکان اظهارنظر وانتخابفرد مورد نظر خودرا خواهند داشت...همچنین تشکیلات حزب به دورترین نقاط ،به عمیقترین طریق در جامعهایران نفوذو رسوخپیدا خواهدکرد. چهارده ماه دیگرکنگره حزب تشکیل خواهدشدو درآنکنگره دیگر همه انتخابی خواهندبود. هیچکس خود رابمعرفی خودویاوارد به موضوعویا متفکر نخواهد توانست معرفی کردو هیچکسبر هیچکس برتری نخواهد داشت . برای اینکهرای اکثریت مردم ملاکعمل خواهدبود».

شاهنشاه ،با ایراد اینسخنان درآئین سیاسی، هدفرستاخیز ملتایرانرا در استقرار دمکراسی واقعی تاکیدفرمودند.

انتخابات آیندهکهچند ماهی بیشترباآنفاصله نداریم، حزب رستاخیزرا دربرابرتجربه بزرگقرار میدهدو برنامه انتخاباتی حزب ، همچنینتیجه انتخابات نشان خواهد دادکهتشکیلات سیاسی جدید منشاء چهتحولی درسیستم دمکراسی واقع خواهدشد.

دمکراسی سیاسی درایران قائمبرسازمان های دمکراتیکماند مجالس مقننه، انجمن های شهروشهرستان واستان استو هنگامیکه این مجامعملی متشکل ازنمایندگان منتخب اکثریتمردم باشد، بالتبع ما دارایک دمکراسی ناب خواهیمبود. بدلیل اینکه دمکراسیچیزی جز حکومت اکثریتنیست وبه هر نسبت کهارگان هایدمکراتیک مبعوثو مقبول عدهبیشتری ازمردمباشد، آندمکراسی قویمترومحکمتر و اصیلتر است.

حزب، بنوبهخودیکی از پایههای اساسی دمکراسی است که موجبات استمرار رابطهای دهندگانوسازمان های دمکراتیکراتامین میکند.رایدهنده عادی،بسبب اشتغالات شخصیوگرفتاریهایروزمره ، معمولا فرصت آنراندارد کهبطور مداوم قسمتیازوقتخودرا صرف مسائل عمومیکندوآراء ونظریات خودرا درمسائل مختلفبه نمایندگانمنتخب خود در مجامع دمکراتیک منعکس سازد. بفرض هم کهچنینفرصتی فراهم میبود، عملی نبودکهنماینده درانجام تکالیف خود مطابقذوقو سلیقه فردفرد رای دهندگانتصمیم بگیردو اقدامکند. بنابراین،حزب علاوهبراینکه موجبات استمرار رابطهمردم رابا مجامعدمکراتیکوارگان های دمکراسی درفاصلهدوانتخابات ـزمان اظهار نظرمستقیم مردمـ فراهم میسازد. عاملهدایتکنندهو نظمدهنده آراء عمومی است.

درشرایط متعارف، حزبیکه نماینده اکثریت استاراهاکثریت آناکثریترا منعکس میکندوبموقع اجرامیگذارد. حالاگر بخش قابل ملاحظهیی ازافراد ـبهدلیلی ازدلایلـ دراحزاب عضویت پیدانکنند وبخش دیگری ازمردم دراحزاب اقلیتعضویت داشته باشند، لاجرم درسالمترینانتخابات نیزگروهی کهمبعوثجناحاکثریت حزب اکثریت بشمار میآیندو اکثریت کرسیهای پارلمانو مجامعدمکراتیک را تصاحبمیکنند، نمیتوانند نماینده اکثریت قاطع یکملت باشند و ازینروستکه شاهنشاه میفرمایند درانتخابات آینده، تمام افرادملت امکان اظهارنظروانتخاب نمایندگان مورد نظر خودراخواهندداشت . چون تشکیلاتیمباشر انتخابات استکهکلیه افرادای دهندهدرآن عضویتدارندو روشی بکار خواهدرفتکه کاندیدا هاازمیان افرادمورد تایید اکثریت قاطعمردم برگزیده وبارای اینااکثریت انتخابشوند.

مقالات کوچک از روزنامه‌های بزرگ

Herald Tribune

جبران اشتباهات گذشته

بی آنکه لازمباشد کوششیبرای تکذیباین واقعیت کردکه تسلیم ویتنامجنوبی ، برای سیاست آمریکا، شکستی تحقیر کننده محسوب میشود، ازاینوضع بایدبرای جبران اشتباههای گذشته ، استفادهکرد. آمریکا باید بههدفهای جهانی خود دست یابد

ملی پوشهای والیبال ایران باز گشتند

۱۰ پیروزی و یک باخت حاصل کار تیمهای ایران بود

عکس قهرمانان و همراهان را در فرودگاه مهرآباد نشان میدهد

ساعت ۲٫۵ بامداد روز گذشته گروه ۳۲ نفری والیبال ایران که روز دوشنبه اول اردیبهشت ماه راهی قاهره‌پایتخت جمهوری‌متحده عرب مصر گردیده بود ، از طریق بیروت با هواپیما به‌تهران‌بازگشت.

اقامت والیبالیست‌های ملی پوش دختر و پسر ایران در مصر ده روز بطول انجامید که طول این مدت تیمهای ایران ۱۱ مسابقه در قاهره برگزارکردند و ۱۰پیروزی و یک باخت حاصل دیدارهابود.

دختران ایران ۵ مسابقه انجام دادند و در تمام‌آنها حریف ایران تیم ملی مصر بودکه‌بازیکنان‌خودی دو پیروزی ۱ـ۳ و سه پیروزی ۰ـ۳ داشتند .

مردان

در گروه مردان تیم ملی ایران به ترتیب ۰ـ۳ تیم «النظره» ، ۱ـ۳ زمالک قهرمان باشگاه های مصر، ۲ـ۳ تیم ملی مصر ، ۲ـ۳ تیم ارتش مصر را شکست داد ولی درآخرین‌مسابقه‌ضمن غیبت‌پرتوی، چاپچی و آسیب دیدگی ذوقی و ملکلو ۲ـ۳ برابر ملی پوش های مصر که با نام «اسکو» با ایران دیدار کردند ، مغلوب شد .

اکیپ‌ایران‌پنجشنبه ۱۱اردیبهشت قاهره را به قصد لبنان ترک کرد و پس از یک شب توقف در بیروت عازم‌ایران‌شدکه‌ساعت ۲٫۵ بامداد شنبه (دیروز) به تهران رسید .

در فرودگاه با حلقه های گل از والیبالیستهای ملی پوش ایران که با ۱۰ پیروزی چهره‌ای موفق و راضی کننده در سفر مصر ارائه کردند ، استقبال شد .

اعضاء گروه ۳۲ نفری والیبال ایران را ۲۵ بازیکن (۱۲ پسر ـ ۱۳ دختر) ـ دو سرپرست ـ یک داور و سه خبرگار و عکاس تشکیل میدادند .

تنیس جوانان

از بعد از ظهر جمعه گذشته دیدار های تشویقی در دو گروه ، برای تنیس‌بازان جوان در قسمت پسران آغاز شده است .

شرکت کنندگان گروه اول را تنیس‌بازان کمتر از ۱۴ سال و گروه دوم را نفرات تا ۱۸ سال تشکیل میدهند .

اکبر جمشیدی ، امیر اکبری ، شهرام میرحسینی ، علیرضا محمدی ، جواد زرین کلاه در گروه اول و محرم خدائی ، اردشیر طاونلی ویدالله صالح درگروه دوم چهره هائی بودند که در نخستین دیدارهای برگزاری درخشش چشمگیری داشتند .

این مسابقات از طرف فدراسیون تنیس ترتیب یافته و در استادیوم امجدیه برگزار میشود

تیم جوانان کشتی امریکا میهمان تازه کشتی

بدعوت فدراسیون کشتی ایران ، تیم کشتی جوانان امریکا برای انجام چند مسابقه روز ۲۰ خرداد ماه آینده وارد تهرا میشود ، امریکائیها طبق برنامه تنظیم شده قراراست تهران میشود ، امریکائیها طبق برنامه تنظیم شده قراراست در استانهای مختلف رویاروی برگزیدگان ایرانی قرارگیرند و سرانجام در آخرین منزلگاه بعنوان یک تیم مستقل در سی و پنجمین دوره مسابقات قهرمانی ایران حاضر شوند .

هرچند که امتیازات تیم امریکائی در ردهبندی کلی به حساب نخواهد آمد ولی این کار اقدامی است نیکو بخصوص برای آن گروه جوانان شهرستانی که کمتر توفیق مبارزه با قهرمانان خارجی نصیبشان‌میشود .

تیمهای ملی آزاد و فرنگی جوانان ایران که قرار است برای دومین‌بار در دیدارهای قهرمانی جهان (نخستین بر در سال ۱۹۷۱ در مسابقات جهانی ژاپن) شرکت کنند برای‌تدارک بیشتر در آخرین گام با آمریکائیها مصاف خواهند داد . تا بشکلی دلخواه و تدارک شده در مسابقات جهانی بلغارستان شرکت کنند .

احتمالا سوای ترکیب کامل تیم آزاد ، چند کشتی‌گیر فرنگی نیز در دیدار های جهانی صوفیه شرکت میکنند .

شهر خاسخواه در بلغارستان در روز های ۲۱ تا۲۶ مرداد ماه میزبان قوی‌ترین کشتی‌گیران جوان جهان‌خواهد بود.که سه‌روز نخست مبارزات در رشته فرنگی و بدنبال یکروز استراحت سه روز بعدی در رشته آزاد انجام میگیرد.

بعد از حضور کشتی‌گیران تیم فرنگی بلغارستان دعوت‌از آمریکائیها دومین قدم تدارکاتی برای تیمهای ملی آزاد وفرنگی جوانان ایران است .

اسدآبادی قهرمان هندبال‌تهران

مسابقات هندبال آموزشگاه های پسران تهران باشرکت ۲۰تیم از دبیرستان های ۱۷ ناحیه آموزش و پرورش تهران در حالی به پایان رسید که تیم دبیرستان اسدآبادی بمقام قهرمانی رسید .

در این دوره مسابقات تیمهای حاضر دور مقدماتی‌رادر دوگروه بطور حذفی برگزار کردند ، گروه اول تیمهای دبیرستان اسدآبادی و هنرستان ونک و از گروه دوم‌تیمهای دبیرستان شهرآرا و هنرستان مبتکر بدورهنهائی راه یافتند، پس از انجام دیدار های دوره بعد که بطور دوره‌ای انجام شد ، تیمهای دبیرستان اسدآبادی و هنرستان مبتکر مرحله نهائی را در حضور آقای احمد ادبخواه مدیر کل تربیت‌بدنی آموزشگاه های ایران و آقای مدیر امانی معاون مدیر کل و رئیس انجمن هندبال آموزشگاه‌هاوگروهی ازعلاقمندان و ورزشکاران برگزار کردند .

تیم دبیرستان اسد آبادی از آموزش و پرورش ناحیه یک تهران بانتیجه ۸ـ۱۶ برتیم هنرستان صنعتی مبتکر پیروز شد و جام قهرمانی را تصاحب کرد .

هنرستان مبتکر دوم ـ هنرستان ونک سوم و دبیرستان شهرآرا دراین‌مسابقات‌چهارم شدند .

ژیمناستیک قهرمانی آموزشگاههای تهران

مسابقات ژیمناستیک قهرمانی آموزشگاههای تهران با شرکت چهره‌های برگزیده مدارس نواحی مختلف درگروههای پسران و دختران درسالن ورزشی«ورزنده» انجام گرفت‌ودر پایان محمدنوکلی چهره جوان وملی‌پوش‌ژیمناستیک پسران و پری نبوی‌نیا عنوانهای قهرمانی دیدار های انفرادی را تصاحب کردند .

« محمدنوکلی » که عضویت تیم ملی ایران را دارد ضمن داشتن حریفانی چون جواد خرسندی و ناصر حیدر تامینی که هردو از مهره های امیدوجوان این‌ورزش میباشند ، مقام قهرمانی‌را صاحب شد ، درحالیکه دیدارهای‌پسران بخاطر حضور جمعی از ژیمناستهای شناخته شده نسبت به مسابقات دختران از موجودیت بهتری برخوردار بود .

درقسمت دختران که مهره های سرشناسی درمسابقات‌آن شرکت نداشتند « پری‌نبوی‌نیا» بعنوان نخست‌دست یافت ومریم حجت دوم شد.

نتایج کلی مسابقات ژیمناستیک دختران و پسران اموزشگاههای تهران که در شش اسباب برای پسران‌وچهار اسباب‌برای‌دختران انجام شد ، باین ترتیب میباشد.

پسران

حرکات زمینی : ۱ـ جواد خرسندی ۸٫۲ امتیاز ۲ـ محمد توکلی ۸٫۰۵ امتیاز ۳ـ ناصر محمدقلی ، اسماعیل خرسندی ۷٫۷ امتیاز .

خرک خلقه : ۱ـ محمد توکلی ۶٫۸امتیاز ۲ـ ناصر حیدرتامینی ۵٫۲ امتیاز ۳ ـ جواد خرسندی ۵٫۰۵ امتیاز .

دارحلقه: ۱ـ محمدتوکلی۱٫۹۵ امتیاز ۲ـ جواد خرسندی ۶٫۹ امتیاز ۳ـ ناصر حیدرتامینی ۵٫۹ امتیاز .

پارالل : ۱ـ محمدتوکلی۷٫۹۵ امتیاز ۲ـ جواد خرسندی ۷ امتیاز ۳ـ اسماعیل خرسندی ، ناصر حیدرتامینی .

بارفیکس : ۱ـ محمدتوکلی۸٫۲ امتیاز ۲ـ ناصر تامینی ۷٫۷۵ امتیاز ۳ـ جواد خرسندی ۷٫۷ امتیاز .

پرش خرک : ۱ـ ناصر تامینی ۸٫۲۵ امتیاز ۲ـپاری‌کریمی،جعفر رضاپور ۷٫۵ امتیاز .

ردهبندی کلی : ۱ـ محمدتوکلی با ۴۵٫۲ امتیاز۲ـ جوادخرسندی با ۴۲٫۹۵ امتیاز ۳ـ ناصرتامینی با ۴۱٫۸ امتیاز .

دختران

حرکات زمینی : ۱ـ مریم حجت با ۶٫۳ امتیاز ۲ـ پری نبوی‌نیابا ۶٫۰۵ امتیاز۳ـفاطمه طاهری‌فرد با ۶ امتیاز .

چوب‌موازنه : ۱ـ مریم حجت با ۵٫۸ امتیاز ۲ـنبوی‌نیا با ۵امتیاز ۳ـ ملیحه شکوفه خصال با۳٫۳۵ امتیاز

پارالل : ۱ـ نبوی نیا با ۵٫۵ امتیاز ۲ـ مهین شهامی‌خواه با ۴٫۹ امتیاز ۳ـ شکوفه خصال با ۳٫۶۵ امتیاز .

پرش خرک : ۱ـ نبوی‌نیا با۴٫۵ امتیاز ۲ـ حجت‌با ۴٫۳۵ امتیاز ۳ـ شهامی‌خواه ، کتایون‌سخنگو با ۴٫۳ امتیاز .

ردهبندی کلی : ۱ـ پری‌نبوی‌نیا با ۲۱٫۰۵ امتیاز ۲ـ مریم حجت با ۲۰٫۰۵ امتیاز ۳ـ مهین شهامی‌خواه با ۱۵٫۸ امتیاز .

منتخبین مرحله اول کشتی معرفی شدند

با انجام ۲۶۸ کشتی طول ۸ دوره مبارزات چهار روزه و نخستین مرحله دیدار های انتخابی تیم ملی کشتی شب گذشته در سالن شماره یکفرح پهلوی به پایان رسید .

مسابقات بخاطر نبودحویفان درجه اول از هیجان لازم‌تهی بود ولی مدعیان حاضر نیز در حدخودجلوه‌ای خوب داشتند که از آن میان سه شهرستانی از کرمانشاه و بندرگز (برادران مجبی و محمد رضا جهانشاه) در میان ناباوری بمقام قهرمانی دست یافتند .

شکست ضربه فنی فریبرز جعفری قهرمان جوانان ایران درکشتی فرنگی و آسیب دیدگی حمید کرمانشاهی‌عضوتیم‌اعزامی بجام نیکلاپتروف حوادث‌بزرگ بود . نتایج کلی از این قرار است :

۴۸ کیلو : ۱ـ محمد بزم‌آور ۲ـ سعید بیاتی ۳ـ افلاطون عباسپور .

۵۲ کیلو :۱ـ نعمت میرهادی ۲ـ خسرو محمدی ۳ـ داود عبدی‌نژاد .

۵۷ کیلو : ۱ـ یحیی مردانی ۲ـمحمد علی‌واقف۳ـ رمضانعلی تهرانی .

۶۲ کیلو : ۱ـ محمد رضا جهانشاه (بندرگز)۲ـمحمدحسن حسینی ۳ـ منصور آصفی .

۶۸ کیلو :۱ـ محمد حسین مجبی کرمانشاه ۲ـ ابو الحسن قصاب ۳ـ علی اکبر پازشی .

۷۴ کیلو : ۱ـ محسن‌منیری ۲ـ داور نقوی‌پور ۳ـابراهیم ظفر نوائی .

۸۲ کیلو : ۱ـ محمد حسن مجبی کرمانشاه ۲ـ علی اصغر نظری ۳ـ فریبرز جعفری .

۹۰ کیلو : ۱ـ قربان توان ۲ـوهاب‌گل‌میرزائی ۳ـمیراحمد بحری .

۱۰۰ کیلو : ۱ـ محمدحسین زنگنه ۲ـاکبر سپهری۳ـشاهرخ ضرغام .

۱۰۰ کیلو به بالا : ۱ـناصر صادقی بدون حریف بود .

مسابقات انتخابی دوومیدانی اعزامی به کره جنوبی

برای انتخاب بهترین افراد دوومیدانی ایران جهت شرکت در مسابقات قهرمانی آسیا که در خرداد ماه سئول‌مرکز کره جنوبی محل برگزاری آن میباشد فدراسیون دو و میدانی روزهای دوشنبه و سه‌شنبه این هفته یکدوره مسابقه‌انتخابی را در استادیوم آریامهر برگزار مینماید .

فدراسیون دو و میدانی برای سفر به کره جنوبی رکوردهائی را در رشته های مختلف تعیین نموده که قهرمانان اعزامی میبایستی به این حد نصابها دست یابند تا راهی مسابقات قهرمانی آسیا گردند .

انجام این مسابقات که اولین حرکت جدی فدراسیون‌دوو میدانی و ورزشکاران این رشته میباشد بدون شک بجهت دور بودن قهرمانان از فرم ایده‌آل در آغاز فصل رسیدن به رکورد های تعیین شده شاید تنها برای یکی دو ورزشکار دوومیدانی میسر باشد و تردیدی‌نیست کهجزغیاثی، انتظاری و کشمیری دیگران در سد این رکوردها توقف خواهند نمود .

رکوردهای تعیین‌شده برای سفر به کره جنوبی درقسمت مردان بدین شرح میباشد : ۱۰۰ متر ۱۰٫۵ ثانیه ، ۲۰۰ متر ۲۱٫۵ ثانیه، و ۴۰۰ متر۴۷٫۵ ثانیه ، ۸۰۰ متر ۱٫۴۹٫۵ دقیقه، ۱۵۰۰ متر ۳٫۵۴ دقیقه ، ۵۰۰۰ متر ۱۴٫۲۰٫۲ دقیقه ، ۱۰۰۰ متر ۳۱٫۲۸٫۸ دقیقه ، ۱۱۰ متر مانع ۱۴٫۵ ثانیه ، ۴۰۰ متر مانع ۵۲٫۶ ثانیه ، ۳۰۰۰ متر مانع ۹٫۹٫۸ دقیقه ، پرش‌طول ۷٫۴۹متر ، پرش ارتفاع ۲٫۸ متر ، پرش سه‌گام ۱۵٫۹۴ متر، پرش نیزه ۴٫۸۰ متر ، پرتاب وزنه ۱۶٫۸۶ متر ، رتاب دیسک ۵۱٫۵۸ متر ، پرتاب نیزه۶۶٫۷۴ متر ، پرتاب چکش ۵۸٫۸۸ متر

بیشتر این رکوردها بمراتب پائین‌تر از رکورد ایران میباشد با اینهمه رسیدن به آنها برای قهرمانان دو و میدانی در آغاز فصل کاری بسیار دشوار و در برخی رشته‌ها غیر ممکن است .

بانک صادرات ایران
استخدام می کند

بانک صادرات ایران‌به منظورتامین احتیاجات واحدهای خود درنقاط مختلف‌استانهای فارس ـ اصفهان ـ سیستان و بلوچستان ـ تبریز ـ رضائیه ـ کرمانشاهان ـ کرمان و بندرعباس براساس طرح طبقه‌بندی و ارزشیابی مشاغل و حقوق اولیه ماهانه ۱۱٫۲۵۰ ریال با شرایط زیر کارمند (مرد) استخدام میکند :

۱ـداشتن دیپلم کامل متوسطه دریکی از رشته‌های‌بانکداری ، بازرگانی ، حسابداری ، ریاضی و طبیعی با حداقل معدل ۱۲

۲ـ داشتن سن کمتراز۲۶سال

۳ـ داشتن برگ خاتمه خدمت وظیفه یا معافیت دائم (غیرپزشکی)

۴ـ سپردن تعهد حداقل پنج سال خدمت در بانک

از داوطلبان در مراکز استانهای فوق‌آزمایش‌کتبی (زبان فارسی ـ ریاضیات مقدماتی ـ معلومات عمومی ـ هوش ومصاحبه) بعمل خواهدآمد .

داوطلبان مطابق مقررات استخدامی دربانک استخدام خواهند شد واز حقوق ومزایای مقرر (بیمه درمان و حادثه ، بازنشستگی ، وامهای‌کارمندی و مزایای دیگر) استفاده خواهندکرد.

به پذیرفته شدگان غیر بومی و همچنین بومی در صورت خدمت در نقاط‌بد آب و هوا و محروم ازتسهیلات زندگی فوق‌العاده محل خدمت وکمك هزینه مسکن برابر مقررات بانك پرداخت خواهد شد .

داوطلبان نمونه درخواست استخدام زیر را تکمیل‌کرده همراه با دوقطعه عکس به نشانی اداره‌کل تشکیلات وکارگزینی بانك صادرات ایران واقع در تهران ـ خیابان جامی ـ کوی‌کسری ارسال دارند . مدت قبول درخواست استخدام تا پایان روز۵۴/۲/۲۲ می‌باشد .

نمونه درخواست شرکت در آزمایش استخدامی بانك صادرات ایران

نام..... نام خانوادگی..... نام پدر.....

شماره شناسنامه..... محل صدور..... تاریخ تولد : ماه..... سال.....

محل تولد..... نوع‌دیپلم..... معدل دیپلم.....

تاریخ دریافت دیپلم..... وضع خدمت وظیفه.....

نشانی کامل داوطلب :

شهر..... خیابان..... کوچه..... پلاك شماره..... تلفن.....

تاریخ.....

محل امضای داوطلب

۵۴/۱۳۳

تهران ـ آمستردام
بدون توقف

هرپنجشنبه ـ پرواز شماره ۵۰۴ ك ال ام

حرکت از تهران — ورود به آمستردام

ساعت ۸ و ۵ دقیقه — ساعت ۱۱ و ۳۵ دقیقه

و ادامه مسافرت با اولین پرواز به آمریکا ـ کانادا ـ و اروپا

KL 641	به	نیویورك	حرکت ۱۳/۱۵*	ورود ۱۶/۱۵*
KL 611	«	شیکاگو	« ۱۳/۰۰	« ۱۵/۴۰
KL 691	«	تورونتو	« ۱۳/۰۰	« ۱۵/۵۵
KL 683	«	مونترآل	« ۱۷/۰۰	« ۱۹/۳۰
KL 683	«	مکزیکوسیتی	« ۱۷/۰۰	« ۰۰/۴۵*
KL 127	«	لندن	« ۱۳/۰۰	« ۱۴/۰۰
KL 405	«	پاریس	« ۱۳/۰۵	« ۱۴/۱۰
KL 243	«	فرانکفورت	« ۱۳/۲۰	« ۱۴/۲۰
KL 233	«	مونیخ	« ۱۲/۲۵	« ۱۳/۵۰

و سایر شهرهای مهم اروپا

* روز بعد ٭ تمام زمانها به وقت محلی

برای کسب اطلاعات بیشتر به آژانس مسافرتی خود و یا به شرکت هواپیمائی ك ال ام خیابان تخت طاووس نبش میرعماد تلفن ۶ ـ ۸۵۸۰۶۱ مراجعه فرمائید.

KLM HOLLAND

ك.ال.ام هواپیمائی قابل اعتماد هلندی های شگفت انگیز

۶۴۲٫۳۴۲
۱۳۵۴٫۲٫۶

آگهی استخدام

شرکت سابیر وابسته به وزارت نیرو به عده‌ای‌مهندس راه وساختمان باسابقه کار کارگاهی و نقشه‌بردار برای‌انجام کار در کارگاههای نامبرده زیر :

۱ـ کارگاه سد قشلاق واقع درسنندج (نقشه‌بردار) تلفن ۵۲۰۰

۲ـ کارگاه اصفهان ـ محل‌کارگاه پل‌شهرستان (مهندس راه و ساختمان) تلفن ۲۹۱۴۹

۳ـ کارگاه طالقان ـ واقع در قزوین (نقشه‌بردار) تلفن۴۵۶۵

نیازمند است داوطلبین میتوانند همه‌روزه به اداره کارگزینی شرکت سابیر واقع درخیابان پهلوی جنب سینما آتلانتیک کوچه رهبان و یا مستقیما به کارگاهها مراجعه نموده و یا جهت کسب اطلاع و اخذ نتیجه بوسیله‌تلفنهای فوق‌الذکر ارتباط برقرار نمایند.

م الف ۲۱۴۵ — شرکت سابیر

آگهی ثبت نام

امورپذیرش وثبت‌مدارك تحصیلی

دانشگاه پهلوی در سال تحصیلی ۵۴ـ۵۵ دربخش آموزش پرستاری برای دوره بی . اس پرستاری (دوره تکمیلی) در رشته ، مدیریت در تعلیم و تربیت پرستاری ، از طریق مسابقه و مصاحبه تعدادی دانشجو می پذیرد .

خانمها و آقایانی که دارای گواهی نامه لیسانس یا معادل لیسانس فارغ‌التحصیل از آموزشگاه های سه‌ساله پرستاری می باشند می توانند مدارك زیر را تاتاریخ یکشنبه بیست‌و پنجم خردادماه تکمیل و باداره پذیرش و ثبت مدارك تحصیلی دانشگاه پهلوی ارسال دارند :

۱ـفتوکپی گواهی‌نامه وریزنمرات‌سه‌ساله پرستاری

۲ـفتوکپی گواهی‌نامه ششم متوسطه .

۳ـ عکس ۶ × ۴ (۶قطعه) .

۴ـ دوبرك فتوکپی شناسنامه .

۵ـ فیش بانکی بمبلغ ۸۰۰ ریال که به حساب ۱۰۶۰۰ دانشگاه پهلوی در بانك‌عمران. شعبه دانشکده پزشکی واریز شده باشد .

۶ـ روشن بودن وضع نظام وظیفه.

محل و امتحان ورودی و زمان مصاحبه طی‌نامه یاطلاع داوطلبان خواهد رسید .

دانشگاه پهلوی

نامه روز

از : مهندس مهربان جم ـ مربی پلی تکنیک تهران

پای ژاپنی ها را بمیان نکشید!

دربحث‌هائی که پیرامون مشکل مالك‌و مستاجر میشود، گهگاه‌این مشکل دیرینه مردم ما را بارابطه مالك و مستاجر در کشور های دیگر مقایسه می‌کنندو مثلا در یکی ازاین بحث ها خواندم که نوشته بود : درژاپن هم‌مشکل مسکن وجود دارد! من ، هشت سال در ژاپن بودم و درپایتخت آن درس خواندم. درتمام این مدت هرگز بامساله‌ای بنام مالك‌ومستاجر که مردم ماشب‌وروزاز آن مینالند برخورد نکرده‌ام . بنابراین ، از صاحب‌نظران خواهش میکنم‌لااقل در مورد مساله مالك و مستاجر پای ژاپن ومردم آنرابمیان‌نکشند، زیرا این‌کشور از لحاظ رعایت حقوق مالك‌و مستاجر ـهردو ـ واقعا نمونه‌است

در ژاپن ،قرارداد اجاره خانه بمدت دوسال و در بنگاه معاملات املاك تنظیم میشود این‌قرارداد آنقدر در قوانین وعرف ژاپن معتبر است‌که اگر پس‌از دو سال ، هر کدام از طرفین قرارداد بهر دلیل وعلت‌ـموجه یاغیر موجه‌ـ راضی‌به تجدید آن نبود ، قرارداد بلافاصله از اعتبار قانونی‌و اجرایی می‌افتد و مستاجر بسادگی‌اسباب واثاثیه خودرا جمع میکندو ملك موجر راترك میکند. دیگر نه دادگاهی درکار است ، نه‌پاسبانی ونه‌دادو فریادی!

وجود همین مسائل در رابطه مالك‌و مستاجر ایرانی ، سبب شدکه قانون گذار ما ۱۸۰ درجه تغییر جهت دهدو بجای‌جانبداری از حقوق مالك ـکه در سابق معمول بود ـبطور یکطرفه، جانب مستاجر را بگیرد، یعنی‌مستاجر، آقای واقعی قرارداد اجاره‌است .

اوست‌که میتواند اجاره را فسخ کندو از خانه موجر برودو یااین‌کار رانکندو تا ابدالدهر درخانه موجر باقی بماندو بنظر من، درد مسکن از همین جاآغاز میشود.

مالکان ساختمان ها، در سال های اخیربه‌تجربه تلخی‌رسیده‌اند: آنها دریافته‌اندکه بمستاجر نمی توانند اطمینان کنند و خانه چند صد هزار تومانی خودرا دربست دراختیار او قرار دهند .

اغلب مستاجران ماباسوءاستفاده از حسن نیت قانون و مجریان قانونی ، به‌انحاء مختلف ، به ایذاء و آزار موجران‌میپردازند وحتی در زمانی که مستاجر واقعا به ملك خود احتیاج داردـومثلا میخواهد دختر تازه عروس خود را در آن خانه بنشاندـ خانه‌را پس‌از دهسال که از انقضاء مدت اجاره گذشته ، تخلیه نمی‌کند.

رابطه مالك و مستاجر دراینجا بصورتی درآمده که‌در آن، صاحبخانه رل «داماد» رابازی میکند ، اما دامادی که‌بسیار ظاهر پسند استو همیشه‌گول ظاهر عروس زیبا و خوش خطو خال را میخورد ! اماوقتی باشتباه خود پی میبرد ، به هیچوجه نمیتواند عروس را طلاق‌دهدواینجاست که‌مشاجره، دعوا،ناراحتی وتخدیر اعصاب آغاز میشود و شکل می ـ گیرد.

براثر همین تجربه تلخ بوده است که‌حالا بسیاری‌ازصاحب خانه ها تاسالها بصورت جوان‌ترشده‌ای باقی میمانندو هرگز باین «ازدواج »نامیمون تن درنمی‌دهند، تابعد هامجبور نشوند یکمعر، نازعروس‌خوش نشین را بکشند.

البته من منکر بی عدالتی های بسیاری از مالکان و صاحب خانه هانیستم امابیعدالتی را باید از طریق قانون پاسخ گفت‌و جلوی آن ایستاد ، نه بازور و قلدری .

اصلا اجرای عدالت ، یعنی احترام به قول‌و قرار های‌شخصی، درحالیکه عمل مستاجران ایرانی در تخلیه نکردن مورد اجاره ـ پس‌از انقضاء مدت‌آن‌ـاصل‌احترام به قرارداد های‌شخصی راازاعتبار می‌اندازدو این ،بزرگترین لطمه رابه‌آینده روابط فردی درجامعه خواهدزد.

عکس روز

دهن کجی درخیابانهای پایتخت

اگر یادتان باشد، در همین اواخر اعلام شد که صاحبان اتومبیل‌ها حق ندارند به درو پیکر وسیله نقلیه خود نقاشی کنند و یا عکس‌برگـــردان بچسبانند .

البته منظور، نقاشی‌ها و عکس‌برگردانهای کوچکی بود که بعلت همین کوچکی ، نه میتوانست جلوی دید راننده را بگیرد و نه حواس‌رانندگان دیگر را پرت کند.

بلافاصله بعد از آن«اعلام»، ناگهان سروکله نقاشی‌هـــای عجیب وغریبی بر روی بدنه اتومبیل‌های پایتخت پیدا شد که هم، بسیار بزرگ است و تمام بدنه اتومبیل را میپوشاند و هم واقعاعجیب و غریب!

بنظر شما ، منظره عجیب «نبرد شیر غول‌پیکر با ببـــر وحشی» که‌برپشت این‌اتومبیل نقش بسته، بیشترحواس‌راننده عقبی را پرت میکند یا تصویر بیمزه اصغر ترقه ؟

آیا پیداشدن سروکله ایـــن نقاشی‌های عجیب و غریب ، پس از آن «اعلام»، نوعـــی دهن‌کجی نیست

حالا دهن‌کجی بکی وچی؟ خودتان حدس بزنید!

عکس از : جهانگیر رزمی

نامه به سردبیر

روزنامه اطلاعات
خیابان خیام
تهران

ازعقل خودداخل نفرمائید!

من این خاطره را از عمویم ـ سعدالدوله ـ بیاد دارم . این مطلب کوتاه ، میتواند تا حـدی نمایشگر طرز فکر سلاطین قاجار وزعمای آنوقت دولت باشد .

آنرا برای اطلاعات میفرستم و اگر صلاح میدانید ، چاپش کنید :

پرویزپورمرتضی ـکارگاه سد میناب

مرحوم سعدالدوله ، تعریف میکرد: وقتیکه در بلژیک وزیر مختار ایران بود، نامه‌یی ازدربار بخط مظفرالدین شاه برایش میرسد که‌تقریبا باین مضمون نوشته شده بود :

«سعدالدوله! در این ایام عاشورا ، ملاحظه کردیم که شمع زیادی بعنوان نذورات ازطرف مومنین در اماکن متبرکه روشن و مصرف میشود و چون این شمع‌ها، مصنوع دست کفاراست، هر ساله مبالغ زیادی پول‌مسلمین به جیب آنان میرود . به‌این مناسبت، بفکر همایون ما چنین رسیدکه درایران، شمع تهیه نمائیم و برای این منظور کارخانه شمع‌سازی وارد کنیم که از این ببعد، هم شمع مصنوع دست مسلمین بمصرف نذورات اماکن متبرکه برسد و هم پول آنها به جیب کفار ریخته نشود شما در بلژیک ، با سازندگان این نوع کارخانجات وارد مذاکره شده یک کارخانه شمع‌سازی خریداری و چندنفر متخصص سازنده شمع و ماشین‌چی استخدام و همراه ماشین اعزام نمائید .»

مرحوم سعدالدوله پس از تعارفات معموله وتعریف و تمجید ازهوش وذکاوت وبندنوازی و رعیت‌پروری مظفرالدین‌شاه واینکه پادشاه ، همیشه در فکر رفاه بندگان خود میباشند ، چنین می‌نویسد :

مخریدن کارخانه و اعزام متخصص، اهمیتی نداشته و آسان است ولی یک شرط دارد که‌اگر طبق آن عمل نشود علاوه بر پولی که‌اکنون بابت قیمت شمع بجیب کفار ریخته میشود قیمت‌کارخانه و حقوق مدت کنترات متخصصین نیز اضافه‌برآن به جیب کفار خواهد رفت و آن شرط اینست که پس ازبکارافتادن کارخانه وبیرون دادن‌محصول، اولیاء امور ازعقل خود داخل مواد اولیه آن نفرمایند زیرا در نتیجه، شمع‌ها خراب و کسی آنها را نخواهد خرید و بالاجبار کارخانه تعطیل و مانند آهن‌پاره بگوشه‌ای خواهد افتاد. حال با عرض مراتب بالا بازاگر چنانچه برسر تصمیم‌خود باقی خواهند ماند، امر و دستور فرمایند تاطبق آن عمل گردد.»

ـ باین نامه پاسخی داده نشد و گویـــا مظفرالدین‌شاه حس کرد نه خود میتوانند ازعقل خود داخل مواد اولیه نکند ونه‌میتواند ازدخالت سران کشور جلوگیری کند !

تاکسی تهران و مردم شهرستانها

خدا را شکر که‌درخواست رانندگان تاکسی تهران درباره اضافه‌کردن نرخ‌ورودیه تاکسی تصویب نشد، اگراین کاراشجام میگرفت، بلافاصله سیل‌اعتراض رانندگان تاکسی درشهرستانها هم براه‌می‌افتاد و مردم‌شهرهای کوچک که نه ترافیک دارند و نه راه طویل و درازی رابایدطی کنند مجبور بودند زیربار این گرانی نامعقول بروند

شاهی ـ محمد علی

حاج کریم

دادن فاکتور قدغن است !

چند روز پیش، باتفـــاق همسرم بـــه فروشگاههـــای کرمانشاه رفتم تابرای اوپارچه بخرم همسرم این پارچه را برای شرکت در یک مسابقه خیاطی زنانه لازم داشت و از اینرو بجستجو پرداخت تـــا ارزانترین آنها را بخرد .

امادرهیچ فروشگاه‌کرمانشاه، هرمتر پارچه چیت را کمتر از ۶۵ ریال نمی‌فروختند بهرحال پارچه را باین قیمت خریدم اما وقتی از فروشنده فاکتـــور خواستم جواب داد :

آقاجان! فاکتور قدغن‌است. دستور اطاق اصناف است !

کرمانشاه ـاحمد .د.ی

بورس خانه بجای بورس زمین

چند شب پیش، نامه‌ای در اطلاعات خواندم مبنی بر اینکه خانه اجاره‌ای در تهران پیدا نمیشود.

نویسنده این نامه واقعیت تلخی رابیان‌کرده بود: همزمان با انتشار لایحه منع معاملات زمین، بورس‌بازان، زمین‌ها را رها کرده و بسراغ خانه‌هاو آپارتمان‌ها رفته‌اند و حـــالا، بورس‌بازی خانه، جای‌بورس بازی زمین را گرفته است و دیری نخواهد گذشت که این مساله‌نیزمثل‌مشکل زمین‌بصورت یک دردساسی درخواهدآمد.

آیا دولت دقیقا متوجه‌این تغییر جهت‌سوداگران وبورس بازان هست

مشهد ـ امان‌اله قربانی

رشته کور قانون

من، کارمند اداره آموزش‌و پرورش منطقه‌ای چالوس‌هستم دهپس از بیست و هفت سال خدمت آموزشی ، حالا بـــا افرادی که قبلا خدمتگـــزار آموزش و پرورش بوده‌اند، همپایه شده‌ام !

بهر حال «فرشته قانون» ، چشم و گوش ندارد . او شمشیر بدست ، بسراغ همه می‌آید و تر و خشک را باهم میسوزاند و حالا فرشته‌کـــور قانون استخدام ، سرنوشت‌ما را این چنین رقم زده است . من شکایتی ازاین مساله ندارم ولی آیا میتوان اسم این‌تبعیض هارا «اجرای قانون» دانست؟

چالوس ـیزدانقلی‌یزدانی

هادی خرسندی استعفای اصغرآقا ، از شرکت‌واحد !

راننده های شرکت واحد اتوبوسرانی تهران ، دارند دسته‌دسته استعفا می دهند. همین یکی دوماهه ، پانصد نفرشان استعفا داده‌اند . اصغرآقا می گوید :

ـ آقا . اگر مسافر هـــای شرکت واحد هم استعفابدهند، دیگر هیچ مشکلی نیست .

اصغرآقا ، استعفای‌خودش راهم نوشته و گذاشته روی میز من هرچه اصرار می‌کنم پس بگیرد ، حاضر نمی‌شود. بنابراین متن استعفانامـــه اصغرآقا راکه به سبک‌خودش نوشته ، یک نوبت در یک روزنامه کثیرالانتشار چـــاپ می‌کنم بفرمائید .

استعفا نامه

اینجانب اصغرآقا ، کـــه ۱۸ سـال پیش بـــا پارتـــی‌بـــازی در شرکت واحد به عنوان‌مسافراستخدام شده‌ام ، ودرحال حاضر بـــا سمت مسافر خط ۱۳۱ ، مشغول کارهستم ، در ایـــن مدت ، باصداقت و صمیمیت‌و پشتکار و فداکاری و صبر و بردباری و خونسردی ، در صف های این شرکت، فعالیت کرده‌ام . حتی درزمانی کـــه مدیرعامل واعضای هیئت‌مدیره این شرکت ، میلیون‌ها تومان پول مردم را چاپیدند و سوء استفاده و دزدی کردند ، اینجانب ، بازهم با شرافت و پاکی درصف ایستاده بوده‌ام ، و نوبت‌همه را رعایت کـــرده بوده‌وهیچگونه‌سوء استفاده‌ای از مقام خود دراین شرکت نکرده‌ام ، وچندبارهم قراربود از طرف مسافرانی که باهـــم دریک صف بوده‌ایم ، بـــه نمایندگی مجلس شورای ملی انتخاب شده واز حقوق عموم مسافران دفاع کنم .

ولی اکنون ، در این‌شرایط که این شرکت بهیچوجه قدر همکاری های صمیمانه‌اینجانب را نمی‌داند و نیز ، پاهای بنده‌هم ، واریس گرفته است وهیچکس به داد ما نمی رسد، پس‌وظیفه خود میدانم کـــه بدینوسیله ، استعفای رسمی خود را، از این شرکت بزرگ عام‌المنفعه ، که برای رفاه و اسایش مردم به وجود امده ، اعلام بدارم .

بنده ضمنا آرزو می کنم‌که این شرکت ، توفیق بیشتر برای خدمتگزاری به اهالـــی محترم پایتخت داشته باشد ، وبدینوسیله از کسانی که بامن دریک صف بوده‌اند وباهم در یک صف می جنگیدیم ! خداحافظی وحلال‌بودی‌می‌کنم وهیچگونه طلب و شکایت و حقی در این شرکت ندارم ، و فقط استدعادارم اجازه‌فرمایند که اینجانب بتوانم در مواقع لزوم در مسیر خط ۱۳۱ شرکت واحد اتوبوسرانی ، پیاده روی نموده واز این شرکت، راضی باشم .

باتقدیم همه‌جوراحترامات

اصغرآقای واریسی

عکس روز

دهن کجی درخیابانهای پایتخت

اگر یادتان باشد، در همین اواخر اعلام شد که صاحبان اتومبیل‌ها حق ندارند به درو پیکر وسیله نقلیه خود نقاشی کنند و یا عکس‌برگـــردان بچسبانند .

البته منظور، نقاشی‌ها و عکس‌برگردانهای کوچکی بود که بعلت همین کوچکی ، نه میتوانست جلوی دید راننده را بگیرد و نه حواس‌رانندگان دیگر را پرت کند.

بلافاصله بعد از آن«اعلام»، ناگهان سروکله نقاشی‌هـــای عجیب وغریبی بر روی بدنه اتومبیل‌های پایتخت پیدا شد که هم، بسیار بزرگ است و تمام بدنه اتومبیل را میپوشاند و هم واقعاعجیب و غریب!

بنظر شما ، منظره عجیب «نبرد شیر غول‌پیکر با ببـــر وحشی» که‌برپشت این‌اتومبیل نقش بسته، بیشترحواس‌راننده عقبی را پرت میکند یا تصویر بیمزه اصغر ترقه ؟

آیا پیداشدن سروکله ایـــن نقاشی‌های عجیب و غریب ، پس از آن «اعلام»، نوعـــی دهن‌کجی نیست

حالا دهن‌کجی بکی وچی؟ خودتان حدس بزنید!

عکس از : جهانگیر رزمی

از یک نماینده مجلس سلب مصونیت شد

مجلس یکساعت و نیم قبل از ظهر بریاست آقای اسفندیـــاری تشکیل شد. آقای صدر وزیـــر عدلیه اظهار نمود: خاطر آقایان نمایندگان محترم از خرابکاری‌ـ های سابق وزارت طرق مسبوق است. اخیرا درنتیجه رسیدگـــی وتحقیقات‌متاسفانه بعضی‌اشخاص دیگر هم متهم شناخته شده‌اند. از جمله آقای احتشام‌زاده‌وکیل مجلس شورای ملی است که‌یک دخالت‌هائی داشته‌است . مطابق ماده ۱۲ قانون اساسی تعقیب مشارالیه باید با اجازه مجلس شورای ملی باشد لذا لایحه‌ای برای سلب مصونیت احتشام‌زاده تهیه شده که تقدیم‌وخواهشمند فورا تصویب شود. بعـــد از قرائت لایحه که بموجب آن‌طبق اصل دوازدهم ، قانـــون اساسی وزارت عدلیه سلب مصونیت از احتشام‌زاده را تقاضا کرده بود، نسبت به تقاضای فوق اخذ رای بعمل آمد و تصویب گردید .

چهل سال قبل در همین روز

جشن پیشاهنگان‌ایران در پاریس

جشن پیشاهنگان در پاریس

بطوری که از پاریس اطلاع میدهند پیشاهنگان ایرانی مقیم پاریس مجلس جشنی ترتیب داده و برحسب دعوتی که بعمل آمده بود اعضاء سفارت شاهنشاهی و رئیس پیشاهنگی پاریس در مرکز کل پیشاهنگی پاریس کـــه برای این جشن اختصاص یافته بود حضور بهمرساندند. مجلس جشن در ساعت پنج بعد از ظهر شروع شد. رئیس پیشاهنگـــان ایرانیان اظهاراتی مبنی بر تشکر از حضار نموده و از طـــرف پیشاهنگان بعموم حضـــار و هموطنان خود تبریک گفته شد. بعد سرود پیشاهنگی ایران و سرود پیشاهنگی فرانسه خوانده شد و یکی از پیشاهنگان «آقای چهرازی» بزبان فرانسه تاریخچه پیشاهنگی ایران را بیان نمود ، سپس پیشاهنگ دیگری « آقای حکمت» تاریخچه مختصری ازعید نوروز بزبان‌فارسی اظهارداشت. پس‌از ختم اظهارات پیشاهنگان، رئیس پیشاهنگان فرانسه بیاناتی نمودند و ساعت ۷ بعدازظهـــر مجلس خاتمه یافت .

شرکت سهامی شیار

در طهران شرکتی بمنظـــور خرید و فروش مـــاشین آلات فلاحتی و ایجاد سرویس کـــه برای شخمزدن و غیره بنام‌شرکت سهامی شیار با سرمایه ۳میلیون ریـــال تشکیل گردیـــده است . سهام این شرکت به ۳هزار سهم هزار ریالی تقسیم‌گردید. و یک ثلث سرمایه نقدا تادیه شده و دوثلث دیگر از طرف موسسین تعهد شده است. اساسنامه‌شرکت تنظیم وهیئت آن بقرار ذیـــل انتخاب گردیده‌اند : آقای علی اشرف ملکزاده ، آقای‌رحمت‌الله شیبانی ، آقای محمد میرخانی عضو و آقایان ابراهیم مهدوی‌و هادی تاج‌بخش بسمت عضـــو علی‌البدل تعیین شده‌اند. علی‌اکبر حکیمی نیز بسمت مفتش شرکت انتخاب گردیده است .

شرکت صنایع‌یدی‌فارس

شرکت سهامـــی صنایع یدی فارس با سرمایه سیصدهزار ریال اخیرا در شهر شیراز تشکیـــل گردیده ومنظور اصلی آن‌تشویق خانواده‌ها و اشخاص ذی‌علاقه بامور صنعتی و تکمیل اقسام صنایع دستی از قبیل ژاکت ، جوراببافی ، برودری‌دوزی ، زیرپیراهن‌بافی، خاتم‌سازی، مثبت کاری، صابون‌پزی و غیره‌میباشد که بدین‌وسیله خدمتی را نیز به بانوان و تشویق صنایع دستی انجام دهد . و چون انجام‌کار های مزبور احتیاج به ماشین آلاتی‌نیز دارد لذا هیئت مدیـــره شرکت فعلا مشغول تهیه مقدمات واردکردن آلات و ادوات‌لازمه اینکار هستند و درنظر دارند برای خرید احتیاجات‌مزبور مدیر عامل شرکت آقای علی اکبـــر شاهنده را به هندوستان اعزام دارند آلات و ادوات مـــورد احتیاج را خریداری و بشیراز حمل نماید

آگاهی

بعموم آقایان خریداران بلیط لاطار خانه پلاک نمـــره ۲۹۳۱ ناحیه ۷ شرق اعلام میشود که صاحبخانه مذکور از لاطارمنظور صرفنظر و قیمت بلیط هـــای فروش رفته را باین اداره‌تسلیم نموده مقتضی است دارندگـــان بلیط بدائره حق‌الثبت طهـــران مراجعه نموده بلیط را تسلیم و وجه خود را دریافت نمایند . اداره کل مالیات غیـــرمستقیم ـ پاسدار

«نقل از اطلاعات ۱۴ اردیبهشت ۱۳۱۵»

حلقه اول

نوشته: الکساندر سولژنیتسین
ترجمه: ناصر خطیر

ـ ۱۲۵ ـ

اولنکا گفت :

ـ عجب مردم حق ناشناسی ! اگر من بجای تو بودم ، عکس این دانشمند بزرگ را از هرجا که میشد پیدا میکردم و آنـــرا بالای تختخوابم می‌آویختم . من یقین‌دارم این دانشمند قیافه جالبی داشته‌است: یکی از مالکان پیرو محترم ، رشید و باچهره‌ای مردانه و خواستهای معنوی بی پایان ولی صعب‌الوصول . این مرد دانشمند پس از آنکه صبحانه مفصل و اشرافی خود را صرف میکرد ، در کنار پنجره مینشست و به چشم انداز بی پایان املاک خود دراین استان خیالی مینگریست که ماجرا هـــای افسانه های «اوژن اونگین» در آنجا اتفاق افتاده وهرگز از طوفان های تاریخ آسیب ندیده است . استاد اقتصاد از پشت پنجره همچنین به «پالشکا»ی جوان می نگریست که مشغول غذادادن به خوک های فربه بود و با خود شاعرانه میاندیشید :

«دولت از چه راهی پول بخزانه میریزد»
«وهزینه های خود را چگونه تامین‌میکند..»

و پس از آن ، شب هنگام ، برای رفع خستگی و سرگرمی بقمار مشغول میشد ...

اولنکا که سعی میکرد با این حرفهانادیا را تسلی دهد و ضمنا از اینکه امشب برای تفریح از خوابگاه خارج میشد ، خوشحال بود پس از گفتن این مطلب شروع بـــه خندیدن کرد .

نادیا آهی کشید ، لیودا روی به روی آینه با دقت مشغول آرایش صورت خـــود بود . ناگهان موزا بصدا در آمد و گفت :

ـ هیچوقت به تفاوت هائی که میان قهرمانان داستان های روسی و قهرمانان داستان های نویسندگان اروپای غربی‌وجود دارد ، توجه کرده‌اید ؟ قهرمانان غربـــی همیشه در جستجوی مقام و شهرت و پول هستند ، در حالی که قهرمانان نویسندگان روسی خواب و خوراک ندارند ، لب تر نمیکنند فقط بدنبال حق و عدالت میروند و خیر همنوعان خود را میخواهند .اینطور نیست ؟

سپس موزا بدون اینکه منتظر پاسخ بماند مطالعه خود را ازسر گرفت .

لیودا کفش های خود را به پا کرد و پالتو پوست خود را بدست‌گرفت. نادیا اشاره به تختخواب درهم ریخته لیودا کرد و گفت :

ـ باز بدون مرتب کردن تختخوابت‌میروی و انتظار داری ما آنرا برایت مرتب کنیم؟

لیودا با خشم گفت :

ـ خوب لازم نیست دست به تختخواب من بزنی ! بعلاوه به نصیحت تو احتیاج ندارم !

نادیا که از تمام جریانات گذشته دل پری داشت ناگهان عقده ها را بیرون ریخت و فریاد زد :

ـ بالاخره باید یک روز تو هم بفهمی که ما از اهانت های تو خسته شده‌ایم ، فکر میکنی که چیز دیگری درزندگی نداریم ، جز اینکه در جریان ولگردی های شبانه تو باشیم

ـ تو حسودی ! برای اینکه هیچمردی بتو اعتنا نمیکند ! در این لحظه هر دو زن جوان قیافه‌ای‌زشت وگریه داشتند .مانند چهره تمام زن‌هائی‌که بخشم می‌آیند .

اولنکا هم میخواست به لیودا اعتراض کند ولی از لحن نادیا ، ومخصوصا ازگفتن «ولگردیهای شبانه» سخت ناراحت بود ، بویژه که این بیرون رفتن‌ها همیشه بـــا خوشی و تفریح توام نبود .

نادیا بار دیگر با صدائی‌که‌از خشم‌میلرزید گفت :

ـ چیزی نیست که بتوانم بدان حسادت ورزم !

لیودا با لحنی خشن‌تر پاسخ داد:

ـ تو راه خود را گم کرده‌ای . توبجای اینکه درصومعه باشی برای ادامه تحصیلات به دانشگاه آمده‌ای . بسیار خوب ، حالا سرجایت بنشین و برای من «نامادری» نکن! پیر دختر !

اولنکا فریاد زد:

ـلیودا !... چطور جرات میکنی این حرفها رابزنی؟

لیودا بافریاد گفت:

ـپس چرا بکار همه دخالت میکند؟... پیر دختر! پیر دختر ! پیر دختر ناکام!...

دراین موقع همه وارد معرکه شدند. داشاسعی داشت چیزی بگوید و حرف خود رابکرسی بنشاند. موزا درحالیکه باکتاب خود لیودارانشان میداد فریاد میزد:

ـدخترك بورژوا !خودخواه پست! حالا از خودش هم تعریف میکند!

زنهای جوان هر پنج نفر باهم فریاد میکشیدند و هرکدام چیزی میگفتند ولی هیچکس بحرف دیگری گوش نمیداد ، برای این‌که هیچکس حرف دیگری را قبول نداشت.

نادیاکه از کارو سخن خود شرمسار وپشیمان بود ناگهان بگریه افتاد. خودرا روی تختخواب انداخت‌و سرش را زیربالش پنهان کرد.

لیودا برای آخرین‌بار کمی « پودر » بصورت خودزدمو های طلائی و مجعدش را مرتب کرد، پتو را روی‌تختخواب خودانداخت و از خوابگاه بیرون رفت.

دیگران بسوی نادیارفتند ،ولی اوبه گریه ادامه میداد. داشاگفتهای او را از پایش بیرون آوردوگوشه پتورا بروی او انداخت، دراین لحظه بازصدای دراتاق بلند شد. اولنکا با سرعت‌بطرف در اتاق رفت آنرا باز کرد. بعدبا عجله پالتو خود را برداشت‌وبسوی درخوابگاه بازگشت .ولی او برای‌تفریح‌نمیرفت بلکه خودرا آماده برای مبارزه میکرد.

بارفتن این دو دختر جوان و زیبا خوابگاه جنب‌وجوش خودرا از دست‌داد . خنده ها فرو نشست ، فریاد ها فراموش شدو خوابگاه بار دیگر ساکت وملال‌انگیز شد.

مسکو شهری بسیار بزرك بود ولی جائی نداشت‌که انسان بتواند بدان پناه برد.

موزا دیگرکتاب نمیخواند، عینك از چشمان برداشت‌وسر خودرا درمیان دودست گرفت.

داشاگفت:

ـاولنکاشعور ندارد! این مردجوان چند صباحی با او خوشگذرانی خواهد کرد وبعد اولنکا رارها میکند، میگویند یك رفیقه دیگرهم دارد وحتی شنیده‌ام از این زن یك‌فرزند هم آورده‌است ...

موزا سر خودرا بلند کردوگفت:

ـاولنکا چندان علاقه‌ای باین جوان ندارد‌وتازه اگر موضوعی که میگوئی‌صحت داشته باشد، اولنکا جوان راترك خواهد گفت.

ـچطور علاقه ندارد؟

داشا بالبخندی طعن‌آمیز اضافه‌کرد:

ـ ازچه نوع‌علاقه حرف‌میزنی؟ ...

اگر ...

موزاگفت:

ـای بابا! توهمیشه‌طوری وانمودمیکنی که از همه چیزاطلاع‌داری!... ازکجامیدانی که رابطه‌ای میان اولنکاو این جوان‌هست؟

ـاینکه دیگر جزو اسرار نیست ... اولنکا شب را درمیان خانواده او بسر می برد.

موزاگفت: ـاوه ! این که دلیل نمی شود !این هیچ‌چیزی راثابت نمیکند!

داشاگفت:

ـحالا این تنها راهی است که‌دختر هابرای نگاهداشتن مرد هادارند، والاانسان را ترك میکنند...

با این سخن هردو ساکت ماندند، و بفکر فرو رفتند.

در خارج هوا دیگر بکلی تاریک شده بود وبرف با شدت بیشتری دانه‌های درشت خود را بر شهر مینشانید .

آب در لوله‌های شوفاژ ، زیر پنجره، قل‌قل میکرد . دخترها فکر میکردند کـــه گذراندن شب یکشنبه در این شرایطی در این خوابگاه غیره قابل تحمل است ..

داشه‌به «پیش خدمت» میاندیشید که از خود رانده بود . مردی جوان ، سالم و نیرومند بود و اکنون از خود میپرسید چرا این رفتار را با مرد جوان کرده است . مرد جوان او را بجاهایی میبرد که محل رفت وآمد دانشگاهیان نبود ... اما چه عیبی داشت ؟

داشا افکار ناراحت کننده خود راقطع کرد و گفت :

ـ موزابیا برویم سینما !

ـ کدام فیلم را نمایش میدهند ؟

ـ فیلم آلمانی «مقبره هندی»

ـ حوصله دیدن این فیلم بی ارزش را ندارم .

ـ آخر فیلم را همین نزدیک نمایش میدهند .

ولی موزا پاسخ نداد .

داشا که حوصله‌اش سررفته‌بود گفت:

ـ توی این خوابگاه آدم خفه میشود!

موزاپاسخ داد :

ـ فایده ندارد ، من حاضر نیستم برای دیدن این‌فیلم بروم یکناری برای خودت بیداکن !

در این موقع برق ضعیف شد و کم‌کم خوابگاه در تاریکی فرورفت . داشاناله کنان گفت :

ـ فقط همین را کم داشتیم ! این‌اتاق آدم را بخودکشی وادار میکند !

ولی‌موزا بی‌حرکت مثل یک مجسمه برجای خود نشسته بود.

نادیا هم بروی تخت ساکت درازکشیده بود.

داشا بالتماس گفت :

ـ موزا بیابرویم سینما !

کسی بدر اتاق کوفت .

داشا بطرف دردوید، نگاهی بخارج انداخت ودرحالیکه بازمیگشت . گفت :

ـ نادیا پاشو! .

داشا گفت :

ـ برای دیدن تو آمده است.

آگهی دعوت مجمع عمومی سالیانه

مجمع‌عمومی‌سالیانه شرکت فلاحتی‌اصفهانیها «سهامی خاص»اهواز در ساعت‌شش بعدازظهر روز پنجشنبه هشتم خردادماه ۱۳۵۴ درمحل دفتر شرکت‌واقع درخیابان ششم بهمن‌جنب پمپ‌بنزین تشکیل خواهد شد احتراما ازکلیه صاحبان سهام تقاضا دارد بارعایت مفاد اساسنامه در موعد مقرر حاضر ویاوکیل خودرا معرفی‌و اعزام دارند.

دستور جلسه :

۱ـ استماع گزارش هیئت‌مدیره وبازرس‌شرکت.
۲ ـملاحظه بیلان وتصویب سودوزیان.
۳ـ انتخاب‌هیئت‌مدیره وبازرس شرکت.

شرکت‌فلاحتی اصفهانیها‌ـسهامی خاص اهواز

آـ۹۱۶

آگهی مناقصه

شرکت سهامی صنایع شیر ایران مقدار سی تن‌اسید نیتریك را از طریق مناقصه خریداری مینماید شرکت‌ـ کنندگان در مناقصه از تاریخ نشر این آگهی همه روزه باستثنای ایام تعطیل به کارخانه‌شیر پاستوریزه‌تهران واقع در کیلومتر ۷ جاده قدیم تهران‌ـ کرج مراجعه و ضمن دریافت برك‌شرایط‌شرکت‌درمناقصه پیشنهادات خودرا حداکثر تا آخر وقت اداری روز شنبه مـــورخ ۵۴ر۲ر۲۷ در مقابل اخذ رسید به دفتر شرکت تسلیم نمایند به پیشنهاداتی که بعد از موعد مقرر بدفتر شرکت برسد ترتیب اثر داده نخواهد شد.

م‌الف ۲۲۹۷

۱ـ۲ شرکت سهامی صنایع شیر ایران

آگهی

جهت استحضار موسسات آموزشی وفرهنگی

برطبق ماده ٤ قانون حمایت کارمندان در برابر اثرات ناشی‌ازپیری واز کار افتادگـــی و فوت‌صندوق‌حمایت کارمندان موسسات آموزشی و فرهنگی تشکیل و درتاریخ ۵ر۱۱ر۵۳ به‌شماره ۷ در دبیرخانه شورای عالی تامین اجتماعی به‌ثبت رسیده‌است .

از موسسات آموزشی و فرهنگی مشمول خواهشمند است کلیه وجوه حق‌بیمه‌را (سهم کارمندـسهم کارفرماـ بهره‌های مربوط) که از اول شهریور ماه ۱۳۵۱ موظف به‌کسر و ذخیره آن بوده‌اند(حداکثر تاپنجم‌خردادماه۱۳۵٤) و همچنین حق بیمه ماهیانه کارمندان خودرا به‌حساب شماره ۵۰٤٤۰ شعبه مرکزی بانك رفاه کارگران بنام درآمد صندوق حمایت کارمندان موسسات آموزشی و فرهنگی واریز فرموده و رسید مربوط را همراه بالیست اسامی کارمندان و صورت حساب (درهر مورد به‌تفکیك) به‌آدرس :

تهران ـ منطقه ۱۵ پستی ـخیابان آپادانا ـ نبش گلشن ـ ساختمان‌شماره ۲ موسسه عالی علوم سیاسی و امـــور جزبی ـصندوق حمایت ارسال دارند .

صندوق حمایت کارمندان
موسسات‌آموزشی‌وفرهنگی

آـ۱۳۸٦۰

۱۰۲ کشور هنوز اعدام میکنند

علیرغم توصیه سازمان‌ملل در مورد لغومجازات اعدام‌هنوز تاتحقق این توصیه راه درازی درپیش است .درگزارش‌اخیری که دبیرکل سازمان ملل‌متحد فراهم آورده ، گفته شده‌است که بیشتر اعضای سازمان ملل ، یعنی ۱۰۲ کشور هنوز مجازات اعدام را درقوانین خود حفظ‌کرده‌اند.

براساس این گزارش، برخی از اعضای سازمان ملل با الغای مجازات‌اعدام درآینده‌یی نزدیك موافق نیستند وبرخی‌ها هم برای لغو آن اقداماتی کرده‌اند. اما دیگران‌استفاده از مجازات اعدام رابعنوان حق حاکمیت خود تلقی می‌کنند ، اگرچه بعضی ها به ندرت از آن‌استفاده می‌کنند. عده‌یی‌از کشور هاهم‌گمان می‌کنند که مجازات‌اعدام یك فاجعه‌است، اما درحال حاضر ضرورتی اجتناب‌ناپذیر است. سه‌کشور دراین موضوع روشی مختلف دارند ازجمله امریکا که ۱۳ ایالت از۵۰ایالت‌آن ،استرالیا که۲ ایالت از ۶ ایالت آن ، ومکزیك‌که ۲۹ ایالت از ۳۲ ایالت‌آن مجازات اعدام رالغو کرده‌اند.

شورای اقتصادی‌و اجتماعی سازمان ملل‌که نمایندگان۵۴ کشور را دربر میگیرد به‌اتفاق آراء تصمیم گرفت که‌ازکلیه اعضای سازمان ملل خواسته شود که برای‌لغو مجازات‌اعدام اقدامات عاجلی مبذول دارند. در گزارش اخیر کورت ـ والدهایم گفته شده است آرژانتین مجازات اعدام را در مورد تمام انواع جنایات عادی درسال ۱۹۷۳ لغو کردو فقط در موردجنایات نظامی آن را پابرجا نگه‌داشت.

سوئد مجازات اعدام رابطور کامل لغوکرده.

بریتانیا مجازات اعدام رادر یك دوره تجربی‌به‌سال ۱۹۶۵ لغوکردودر سال ۱۹۶۹ لایحه آنرا به‌پارلمان بردکه‌بتصویب هم رسید.

ژاپن دریك مورد جدیدمجازات اعدام را مقرر کرده‌وآن در مورد هواپیما ربایی منجربه مرك است که از سال ۱۹۷۱ صورت قانونی پیدا کرده‌است

فیلیپین در سال ۱۹۷۲ از موضع موافقت شدید با لغو مجازات اعدام به موضع‌افزایش مجازات اعدام تغییر جهت داد از جمله این‌که دزدی گله دام راکه‌منجربه مصدوم‌شدن‌یا مرك‌انسان میشود ونیز ماهی‌گیری از طریق انفجاررا که منجربه‌مرك انسان میشود به فهرست جنایاتی که مستحق مجازات اعدام هستند، افزوده است.

من یک بابای خوشبختم!

پیترهیل ، هشت دخترهوشمند و مامانی و با انضباط دارد. از لحاظ این مرد ٤٤ ساله، پدر بودن بسیار لذتبخش است.

خانواده‌اش جز خودش ، وهمسر ۳٦ ساله‌اش عبارتنداز: ژاکلین ۱٦ ساله ، نیکلا ۱۵ ساله میشل ۱٤ ساله ،کریستینا ۱۲ ساله ، میشل ۱۰ ساله ، گابریل ۸ ساله ، دومینیک ٦ ساله ، و آنلیز که سه ساله است و از خانه‌شان واقع در ریدینگ واقع در حومه شهر یورکشایر به لندن سفر کرده‌اند تا فیلم معروف «دختران ، دختران» را که تازه روی پرده آمده است تماشا کنند.

زندگی خانوادگی پیتر بسیار مرتب است . تمام دختر ها در کار منزل سهمی بر عهده دارند وسه دختر بزرگشان ،آشپزهای خوبی هم هستند. پیتر میگوید: تنها موقعی که آنها مرا عصبانی میکنند ، هنگامی است که جارو جنجال ، راه می‌اندازند .

آلیش ، همسر پیتر ، نرس نیمه وقت است او میگوید: پس از سه دختری که بدنیا آوردم هربار که آبستن میشدم در انتظار دختر دیگری بودم، و اگر پسری بدنیا می‌آوردم مسلما متاسف و متاثر میشدم .

پنج دختر این خانواده‌عضو باشگاه ورزشی ریدینگ ، ودو دختر بزرگ خانواده از دونده های این باشگاه هستند . همه آنها درس باله میخوانند ومدل لباس هم هستند . پیترمیگوید: از موقعی که دخترها دوست پسر به خانه می‌آورند ممکن است اوضاع خانواده مااندکی برهم بخورد و اضافه میکند تا موقعی‌که‌فیلم «دختران،دختران» را ندیده بودم گمان نمیکردم‌که زندگی خانوادگی ما مبنای لطیفه‌سازی قرار گیرد . خیلی از پدرها خیال میکنند که من خوشبخت نیستم ، ولی اینطور نیست، من بسیار خوشبختم !

کوتاه.... خواندنی

قرص ضد بارداری بی ضرر است ؟

درتازه‌ترین گزارش گروهی‌ازپژوهشگران بنیاد راکفلر که درباره برنامه‌تنظیم‌خانواده تحقیق می کرده‌اند گفته شده است :

ـ قرص ضدبارداری ، برای بیشترزنان « بسیارعالی ، و بطور کلی بی‌زیان »است .

ـ خطر ایجاد بیماری های جدی ، در نتیجه‌استفاده از این قرص‌ها، کم است

ـ مرگ ناشی از خوردن این قرص‌ها ، بسیاراندک بوده است .

ـ عوارض ناشی از خوردن این قرص‌ها، که ممکن است درآینده بروز کند، هنوز روشن نیست ، و تحقیق در این زمینه‌باید ادامه یابد .

دراین گزارش همچنین گفته شده‌است‌که: ۱۵۰ میلیون زن در سراسر جهان ازاین قرص‌ها خورده‌اند ودرحال‌حاضر۵۰میلیون زن ازآن استفاده می کنند

مبارزه علیه کنکورد

لویی لفکویتس، دادستان‌کل‌ایالت‌نیویورک، اخیرا تهدید کرد که برای آن‌که‌شرکت‌های هواپیمایی مجهز به هواپیماهای کنکورد نتوانند درفرودگاههای امریکابرزمین‌بنشینند در صورتی که احساس کندکه‌این‌هواپیماها به سلامت محیط زیست صدمه‌می‌زنند ،در دادگاه اقامه دعوا خواهد کرد.

او گفت : « ما آماده تهیه دادخواست برای تقدیم بدادگاه فدرال هستیم تا ازورود کنکورد ، به فرودگاههای امریکاجلوگیری شود . هیات اجرایی هواپیمائی فدرال ، ظاهراباپرواز روزی چهارکنکوردرفرودگاه جان.ف.کندی نیویورک ودوپروازدرفرودگاه دالس درواشنگتن ، موافقت کرده است اما دادستان نیویورک گفته است که چون کنکورد در محیط زیست اثرات نامطلوبی دارد واز انجاکه باعث کاستی درامد هواپیما های عادی امریکایی وغیرامریکائی میشود ، وحتی برای صاحبان کنکوردهم سودی ندارد ، چه لزومی داردکه بدان‌ها اجازه فرود به فرودگاههای امریکایی داده شود.

کلاهبرداری زیاد شده

بنابرگزارش یک مقام پلیس لندن،هم‌اکنون کارآگاهان ومامورین پلیس ۸۲ پرونده کلاهبرداری دردست رسیدگی دارند که روی هم رفته۲۳۵ میلیون‌دلاردرآن‌هادرگیر است .

او گفت که درسال گذشته ، درهمین موقع فقط ۳۸ پرونده کلاهبرداری درنزد مابود.

تمبر فروش ثروتمند !

مانجی‌ها سمگاوا ، تمبرفروش۸۳ساله‌اهل توکیو ، درسال ۱۹۷٤ برای دومین سال پیاپی ، بادرامدی معادل ۳۵۰۲ میلیون‌ین (بیش از ۵ میلیون لیره) بزرگترین مبلغ درامد فردی را در ژاپن بدست اورده‌است. درسال ۱۹۷٤ ـ ۱۳۲۰ ژاپنی درآمدی بیش‌از ۱۰۰ میلیون ین (۱٤۳۰۰۰ لیره) داشته‌اند .

این مرد احتمالا سومین شوهر ژاکلین خواهد بود

در عکس کاراس را درکناریکی از معشوقه‌هایش می‌بینید.

برای ژاکلین اوناسیس ،زنی که تاکنون دوبار بیوه شده، بخت‌مساعد رخ نموده است . این بخت ، مردی است به نام جان .ث .کاراس ، که درحدود ٦۰ سال دارد،و مانندا‌وناسیس یکی ازثروتمندترین کشتی‌داران جهان است .

کاراس ، که تاکنون دوبار ازدواج کرده ، از لحاظ زن بارگی شهرتی فراوان دارد او مسلما آنها را دوست‌دارد، اما بیش از همه بیوه یکی‌از آشنایان دیرینه‌اش را دوست دارد که نامش «آری» است. باوجود این ، از آنجا که «آری» مایل به ازدواج با او نیست ، کاراس در نظر دارد که از ژاکلین خواستگاری‌کند.

کاراس ، برای نخستین‌بار، این فکررادر یکضیافت۴۰٫۰۰۰ دلاری که در رم بافتخارژاکلین داد ، با او در میان گذارد. اما در آن ضیافت ، بسیاروقایع روی داد جز این که ژاکلین جواب مثبتی بدهد .

کاراس ، در قبال چنین ازدواجی ، چه ممکن است بدهد ؟ خانه هایی در لندن و آتن ، جزیره‌یی در آب های مدیترانه ، و یک کشتی تفریحی بسیارزیبا ، وطلاق نامه همسر فعلی‌اش «کاریتا» را او باید برای بدست آوردن این طلاق نامه دو میلیون دلار بپردازد.

کاراس ممکن است ، عاشق چندان خوبی نباشد ، اما زن‌بازمهر اشتهایی است و وقتی تصمیم بگیرد زنی را به چنگ آورد ، بهر قیمت که شده ، بدامش می‌اندازد .

ژاکلین ، ممکن است از این قاعده کلی ، مستثناء باشد اما نباید زیاد طول بکشد که‌بدانیم آیا اصرار کاراس و پول و ثروت بی‌حساب او ، قلب ژاکلین را تسخیر کرده است یا نه ؟

دیزل اتوپارت «شرکت سهامی خاص» «فولادی»
نماینده انحصاری ماشین آلات راهسازی وکشاورزی
آلیس چالمرز در ایران تقدیم میکند
هایدستر امریکائی
HYSTER
غلطکهای ویبره و استاتیک
● غلطک ویبره بظرفیت ۳٦ تن
● غلطکهای چرخ لاستیکی
● غلطکهای پاچه پزی و ویبره
● غلطکهای پاچه پزی و ویبره به ظرفیت ٤٦ تن
● غلطکهای خودرو و ویبره
● غلطکهای چرخ آهنی استاتیک
نماینده انحصاری در ایران: شرکت دیزل اتوپارت
دفتر مرکزی: خیابان عباس آباد شماره ۲۴۷ تلفن ۸-۸۵۱۰۲۱
تعمیرگاه وفروشگاه لوازم یدکی: خیابان قزوین نرسیده به سه راه آذری تلفن ۵۴۵۷۵۵-۵۴۸۸۸۳-۵۴۰۵۷٦

منطقه روشن تصوف

بقیه از شماره قبل

احمدبن حنبل پسری داشت بنام صالح که یک سال در اصفهان قاضی بود، اما روزها روزه وشبها بیش از دو ساعت نمیخوابید و خانه‌اش بدون‌دربود تااگر کسی کاردارد بدون معطلی وارد شود.روزی برای امام احمد نان می پختند ،مایه خمیر را ازخانه صالح آوردند . پس از اطلاع از آن امام‌از خوردن آن امتناع کرد که صالح یک سال در اصفهان قاضی بوده است. گفتند نان‌راچه‌کنیم؟ گفت باشد اگر سائلی آمد بوی بدهید . اتفاقا سائلی نیامده و نان بو گرفت. پس از یک سال آنرا بدجله انداختند. امام وقتی‌این شنید تاآخر عمر از ماهی دجله نخورد.
(تذکره ج‌اص ۲۱۶)

افراط در هر امری پسندیده نیست هر چند چون احتیاطامام‌احمدبن‌حنبل باشد ولی‌بازمیتوان‌برای آن‌عذری‌وتوجیهی‌پیداکرد.او نطرتی‌خشک وجامددداشت وجز به منقول تکیه نمیکرد. برخلاف امام ابوحنیفه اجتهاد و تفکر رادر امور شرعی راه نمیداد. اما چیزیکه برمشایخ صوفیه وارد است مطلبی است‌که نمیتوان روشن بیان کرد.

از سیر در شرایع آسمانی یک مطلب محسوس و خدشه ناپذیر بذهن میرسد که قصدشارعان تنظیم‌امور معاش و جلوگیری از طبیعت سرکش بشریست تاتابع شهوات نفسانی نشده و اصل عدل و انصاف ومروت رانشیگردد .از احکام تورات مخصوصافرمانهای دهگانه حضرت موسی تعالیم حضرت مسیح و دستور های اخلاقی او این اصل مشهود است . شریعت اسلامی غالبا ناظر بدین معنی است و شاید بیش از همه آنها برای ایجاد جامعه‌ای پاکیزه‌ازاجحاف و تعدی کوشیده است .

در قرآن کریم راجع به نماز که ستون دین است وحضرت رسول بدان بیش از سایر فرایض اهمیت داده است میفرماید « ان‌الصلاة تنهی‌عن‌الفحشا» نماز راستین و روی نیاز بدرگاه خداوند بی‌نیاز و توانا آوردن شخص را از آفت پلیدی پاک نگاه میدارد .در امر قصاص میفرماید«ولکم‌فی‌القصاص حیاة» ونفرموده است قصاص عدل است بلکه قصاص باعث این میشود که طبیعت جنایتکارازتجاوز به نفوس دیگران اجتناب کند و طبعا امنیت و نظم ایجاد میشود. در بسیاری از شرایع اسلامی همین نکات دقیق‌نهفته و بما میفهماند که قصد شارع اسلام اولا وبالذات تنظیم امور معاش وایجاد جامعه ایست که شرو بدی در آن شایع و رایج نشود .

در آیه ۷۷ سوره قصص تقریبااین‌معنی با صراحت بیشتری آمده است «وابتغ‌فیماآتیک‌الله الدارلاخرة و لاتنس نصیبک من‌الدنیا واحسن کمااحسن الله‌الیک ولاتبغ‌الفساد فی‌الارض ان‌الله‌لایحب المفسدین = از آنچه خداوند تفضل کردوبتو داده است برای‌سرای دیگر ذخیره‌ای بیندوز و سهم خودرا از دنیا فراموش مکن بدیگران نکوئی کن چنانکه خدا بتو نیکوئی کرده است ودر زمین دنبال فساد مرو که خداوند مفسدان را دوست ندارد».

آیات بیشماری در قرآن کریم هست که همه در مقام اینست که شرو تباهی ،اجحاف و تعدی، رذالت وپستی‌راازمیان بردارد حتی کم فروشی‌رامنع فرموده است « ولاتخسرو المیزان» همه اینها و تمام احکام ارث و معاملات برای نظم اجتماع آمده است.

از این ملاحظات این سئوال در ذهن نقش می بنددکه‌آیا صوفیان توانسته‌اند از این‌زاویه به‌شرایع و احکام دینی بنگرند و تعالیم آنها متوازیا با شرایع پیشرفته است ؟

از سیر در عقاید و مطالعه آراء آنان وهمچنین افراط در عبادات چنین استنباط میشودکه آنهاتوجهی به دنیا ندارند . این جهان یک مرحله‌ایست موقت برای رفتن بسرای دیگر پس هرچه میکنند باید برای این مقصود باشد. برای این مقصود باید همه‌چیز را فدا کرد ، همه‌چیز را بدست اهمال و مسامحه سپردو فقط بخدا اندیشید.

ابوسهل تستری میگوید « تصوف اندک خوردن است و باخدای آرام گرفتن و از خلق گریختن».
ابوالحسین نوری میگوید « تصوف ترک نصیب های‌نفس‌است برای نصیب حق. تصوف دشمنی‌دنیاست ودوستی مولی».

ابوبکر کتانی میگوید « صوفی کسی است که طاعت خودرا گنامدانسته واز آن طلب آمرزش کند».
ابوعلی رودباری میگوید « صوفی آنست که صوف پوشد به صفا وبچشاند نفس را طعم جفا و بیندازد دنیاراازپس‌قفا و سلوک کند طریق مصطفی » (حضرت مصطفی کی‌چنین میکرد؟)

جعفرخلدی میگوید «تصوف‌انداختن نفس‌است‌در عبودیت و بیرون آمدن‌ازبشریت و نظر کردن بخدای بکلیت».

محمد راسبی میگوید « صوفی آنگاه صوفیست که زمین اورا نپذیرد و آسمان براو سایه نیفکند ونزد مردم قبول نشود ودر هر حال جز حقتعالی مرجعی نداشته باشد .»

ابوالحسن خرقانی میگوید « صوفی به مرقع و سجاده صوفی‌نبود وبرسم‌وعادات صوفی نبود.صوفی آن بود که نبود».

ابوسلیمان دارائی میگوید « کسی از شهوات دنیا نمیرهد مگر اینکه‌خدا در قلب او نوری بتابد که پیوسته درفکر آخرت باشد . ممکن است خدا برعارفی غنوده در بستر فروغی افکند که مرد شب زنده دار و نماز خوان از آن محروم است . . .!»

پس مفاد «لیس‌للانسان‌الاماسعی» چه‌میشود؟ بر حسب رای‌دارانی دیگر فضلی برای هیچکس باقی نمی ماند. پس تقوی و عبادت بیهوده و طبعا باز خواست نافرمانی و پاداش اطاعت امری لغو خواهد شد چه عنایت خداوندی‌بدون سبب شامل بنده‌ای‌شده‌و دیگری از آن محروم گردیده است .از این حیث خداوند در ذهن او مانند طبیعت است در ذهن مادیون.

بدی‌کار در دقت‌های بیمارگونه آنهاست مثلا توبه دراسلام معنی واضحی‌دارد:شخصی از ارتکاب گناهی پشیمان شده و صادقانه تصمیم میگیرد که دیگر مرتکب آن نشود و خداوند قبول میفرماید .اما از جنید می پرسند « توبه چیست؟» میگوید « توبه آنست که‌گناه خودرا فراموش کنی» بوسهل تستری معکوس او می گوید « توبه آنست که گناه خودرا هیچگاه از یاد نبری» وابومحمد رویم میگوید « معنی توبه اینست که از توبه توبه کنی » صاحب تعرف مینویسد معنی این سخن‌رویم‌همان چیزیست که رابعه گفته است «من از خدای خود طلب آمرزش میکنم از اینکه در طلب آمرزش خود راستگو نیستم.»

نوری میگوید « توبه حقیقی آنست که از یاد آوری هرچه‌جز خداوندست‌توبه‌کنی» ذالنون میگوید « توبه عوام از گناه است ، توبه خواص از غفلت است و توبه انبیا از اینست که خودرا عاجز می‌بینند ازرسیدن به چیزی که دیگران رسیده‌اند»!

عرب های حجاز بت میپرستند . حضرت رسول به‌آنها فرمود « قولوا لااله‌الاالله تفلحوا» و همین جمله کلمه توحید شدوکافی هم بود اما صوفی میگوید این کافی نیست وعامیانه است باید بگوئیم « لااله‌الاهو » دیگری میگوید«هو» ضمیر غایب است و خداوندغایب نیست پس بهتر است بگوئیم «لانت‌الانت» دیگری بدین رضایت نمیدهد زیرا میگوید معنی ضمنی آن اینست‌که «من» هم هستم، پس‌بهتراست بگوئیم «لاانا‌الانا» طبعا دیگری پیدامیشود کهبگوید گفتن «من» درمقابل‌خداغلط است.... ملاحظه‌میکنید یک‌مفهوم‌ساده‌ومنطقی درزیر ذره‌بین‌موشکافی آقایان چه صورتی پیدامیکند؟

پردهٔ پندار

بخش ۲

(۶)

در دیار صوفیان

نوشته : علی دشتی

جهت‌گیری جدید

از اواخر قرن‌دوم هجری جهت‌گیری‌خاصی‌در طایفه صوفیه پیدا شد و طرز تفکری در آنها جان گرفت که‌درجامعه مسلمانان آن‌وقت تازگی داشت و شریعت « سهله سمحه» که برای تنظیم اجتماع مناسب بود در پیچ وخم افکاری افتاد که بنابرعقیده نیکلسون ومحققان دیگر فرنگی از منابع دیگر (چون بودائی ومانوی) سرچشمه میگرفت و قهرمان این جهت‌گیری پارسای زاهد و پاک عقیده‌ای بود بنام بایزید بسطامی که ازذوالنون معروف‌وکرخی درگذشته و جنیددرجنب او مرد بااحتیاط و متعادلی جلوه مینمود.

عطار در تذکرة الاولیا بیش از همه باین صوفی وارسته و متقی پرداخته واقوال بسیاری از او نقل کرده و حتی مناجاتی و معراجی برایش ساخته است که‌همه آنهانشاندهنده شخصیت خاص وطرز تفکریست که اساس نظریه وحدت وجود گردید.

بایزید میگفت «از خدای بخدای رفتم تاندا کردند از من در من‌که‌ای تومن» یعنی بمقام « الفناء فی‌الله»، رسیدم... سی سال خداوند اینه من بود. اکنون من اینه خودم ، یعنی آنچه بودم نماندم. گفتن « من » و «حق» شرک‌بود، چون من‌نماندم حقتعالی‌اینه‌خویش است. اینک میگویم اینه خویشم.حق است که بر زبان من سخن میگوید ومن‌درمیانه ناپدید. (ج ص ۱۶۰). بنده را بهترازآن‌نباشد که بی‌هیچ باشد. نه زهد دارد، نه علم و نه عمل. چون بی‌همه باشد یاهمه باشد » (ج ۱ ص۱۶۲). او خودرا هم عرش ، هم کرسی ، هم‌لوح،هم قلم میگوید . چنانکه در قسمت اول نوشته اشاره کردیم خودرا هم موسی ، هم عیسی ، هم‌محمد میگوید زیرا میگوید « من از بایزیدی بیرون آمدم، و بحق ملحق شدم» آنجا یک حقیقت واحد بیشتر وجود ندارد. و از همین‌رو بی‌باکانه میگوید «سبحانی‌ما اعظم شانی».

از مرور به گفته های این صوفی مقدس شخص تعجب میکند که چرا خلق درپی آزار وی برنخاستند وسرنوشتی چون منصور حلاج در کمین نداشت . آیا محیط زندگانی او کمتر به آتش تعصب افروخته بودیا پارسائی و زهد وافراط در پیروی از شریعت اسلامی سپر بلای او شده بود ؟ ودر هر صورت این افکار باروش و معتقدات فقیهان و متشرعان سازگار نبود. حتی برای ماکه در قرن بیستم زندگی میکنیم و ازدایره تنگ وتاریک تعصبات قرون‌وسطائی بیرون آمدیم این اظهارات غریب مینماید قطع نظر از صحت و سقم آن وبدون بحث در درستی یاانحراف اینگونه تفکرات امر مسلم اینست‌که‌این‌موشکافیها واین‌دقت‌های خیال انگیز باآنچه در قرآن آمده یادر ۵۳ سال دوره طلائی اسلام متداول بوده است شباهت ندارد.

از شیخ ابوالحسن خرقانی نیز شبیه گفته های بایزید آورده است:

« ندا‌آمد که تومائی و ما تو . ما میگوئیم نه ،تو خداوند و مابنده عاجز . . . . خداوند از خلق نشان بندگی خواست وازمن نشان خداوندی . . . مرا چون پاره خاک جمع کردند ، پس بادی بانبوه درآمد وهفت آسمان و زمین از من برکرد ومن خود ناپدید شدم . . .(تذکرة الاولیا ج۲، ص۲۱۳)

« خرقانی شبی نماز میکرد ، آوازی شنید که «هان‌بوالحسنو، خواهی آنچه از تو میدانیم با خلق گوئیم تاسنگسارت کنند؟» شیخ در جواب گفت « بار خدایا خواهی تاآنچه از رحمت تو میدانم وازکرم تو می بینم باخلق گویم تادیگر کسی سجودت نکند؟» آواز آمد « نه‌ازتو نه از من » (تذکرة الاولیا ج۲ ص ۲۱۱)

عین این روایت را شاعری به بایزید نسبت داده وچند بیت لطیف آورده است:

در کنار دجله سلطان بایزید
بود تنها فارغ از خیل مرید
ناگه آوازی زبام کبریا
خورد برگوشش که‌ای‌شیخ‌ریا
میل آن داری که بنمایم بخلق
تاچه داری در میان کهنه دلق
تا خلایق قصد آزارت کنند
تیرباران برسر دارت کنند
در جوابش گفت میخواهی‌توهم
شمه‌ای از رحمتت سازم رقم
تاکه مردم حق‌پرستی کم‌کنند
از نماز و روزه و حج‌رم‌کنند
نازش آمد کردگار اندرسخن
نی زما و نی‌زتو رو دم مزن

بعنوان شعر و بعنوان اینکه بخواهند ازدرجه رحمت و کرم خداوند سخن گویند بدنیست ولی‌در مقام تحلیل عقلی روایت سخیف وعامیانه است اینکه خداوند متعال از مقام کبریائی و عظمت خود فرو افتاده و بایکی از بندگان ضعیف خود شوخی کند و سپس از ترس‌اینکه مردم از سجده او سرباز زنند به بوالحسنو گوید « نه از تو نه ازمن» یعنی نه‌من باطن تورا بر خلایق فاش میکنم و نه تو حقیقت رحمت و کرم مرابربندگان آشکار ساز زیرا مردم دیگر به عبادت وسجده روی نمیاورند خیلی بازاری، سبک و مخالف تمام موازینی‌است‌که‌حکمای الهی‌درامور مافوق‌الطبیعه شناخته‌اند.

این حکایت اگر راست باشدوخرقانی چنین رویائی داشته و بدیگران‌گفته‌است ناچار باید آنرامولودخیال وپندار های خرقانی دانست و اگر سراسر مجعول باشد باز ناچاربایدآنرامولود تصورات صوفیان فرض کرد زیرا بیگمان شیخ عطار آنرا از خود جعل نکرده است. ولی در هر صورت اینگونه تصورات و این قبیل روایات نشانه یک حقیقت دیگریست وآن‌اینست که صوفیان علم لاهوت خاصی دارند که با آراء و عقاید علمای کلام مخالف و تصورات پیچ در پیچ و لبریز از غموض آنان باسادگی دیانت اسلام ناسازگار است و این همان نکته‌ایست که میخواستم روشن‌کنم ونمیدانم تاچه‌حد موفق شده‌ام.

باهمه‌اینها نباید یک‌عنصر تازه‌را که ازاواخرقرن دوم به تصوف راه یافت فراموش کرد. شاید نخست ذوالنون مصری و معروف کرخی از محبت دم‌زدند و بتدریج این عنصرتازه جای بیم و هراس بیمارانه را گرفت و سپس از قرن چهارم به بعد گسترش یافت وسرایندگان بزرگی چون سنائی ، عطار، مولوی و ابن‌الفارض آنرا نردبام سیر روحانی خویش ساختند. وبیگمان فکر مولوی دراین میدان بیش از همه‌کس وبیش از هرعرصه دیگر بجولان آمده « عشق دوای نخوت وناموس» شده است. عشق مطلق و مجرد یا بقول فرنگی ها (ABSTRAIT) محور پویش اندیشه و سیر عاطفی آنان قرار گرفت زیرا کانونی است که‌درآن خودخواهی ، خود بینی ، میسوزد، حقد و کینه و طمع در آن خاکستر میشود. باپروبال عشق بمعراج میروندوبخدانزدیک میشوند.بدین‌وسیله از خودی خود بیرون میشوند، صفات بشری را دور میکنند و بقول بایزید بسطامی « از بایزیدی بیرون میایند ».

عشق ارجمندترین و شریف ترین گوهریست که، عارفان بدان روی آوردند . سایرمکارم وفضائل ازاین گوهر نور میگیردزیراوقتی بشکل مطلق و کلی درآمد شامل نوع انسانی‌و منشاء خیر وبرکت میشود ولی‌در عین‌حال باید باکمال تلخی اعتراف کرد که همه صوفیه چنین نبوده و اهریمن تعصب و کینه ورزی از گریبان بسی از مشایخ سردر آورده است وصوفی‌بنامی چون شیخ‌الاسلام خواجه عبداله انصاری چنان در تشبث به مذهب سخت‌وبی اغماض میشود که مخالفان عقیده خودرا مردود و میغوض میشمارد . و بر عکس او جلال‌الدین محمد مولوی صدهاباروباتعبیرات گوناگون میگوید .

عاشقانرا جستجو از خویش نیست
درجهان جوینده جز او بیش نیست
این جهان وان‌جهان یك‌گوهراست
در حقیقت کفرو دین و کیش نیست

آگهی استخدام درهواپیمائی نیروی زمینی شاهنشاهی

زندگی بهتر افتخار بیشتر

آینده‌ای مطمئن درانتظارجوانان ایرانی

هواپیمائی نیروی زمینی شاهنشاهی امکانات تحصیلی شمارا با بهترین وجهی فراهم‌نموده واز هم اکنون شمارا با داشتن مدارك تحصیلی مشروحه زیر استخدام مینماید .
استخدامیان واجد شرایط پس از طی دوره های تخصصی و کار آموزی در ایران برای دوره های تکمیلی فنی و خلبانی به کشور آمریکا اعزام میگردند .

الف : شرایط عمومی
۱ـ تابعیت دولت شاهنشاهی ایران
۲ـ متدین بودن بیکی از ادیان «اسلام ، مسیحی، کلیمی ، زردشتی».
۳ـ دارا بودن گواهینامه ششم متوسطه ریاضی، طبیعی، ادبی، برای‌داوطلبین‌افسری‌جزء خلبانی،گواهینامه ششم متوسطه ریاضی، طبیعی، فنی، مرق ومکانیک،برای، همافری، قبولی چهارم متوسطه ریاضی، طبیعی، ادبی، برای داوطلبین ستوانیاری خلبانی و گواهینامه سوم متوسطه برای آموزشگاه گروهبانی.
٤ـ سن داوطلبین افسری خلبانی از ۱۷تا۲٤ وهمافر فنی از ۱۸ تا ۲٤ و ستوانیاری خلبانی از۱٦تا۲٤ و درجه‌دار از ۱۵ تا۲٤ سال برای اشخاصی که‌برگ خاتمه خدمت سربازی دارند حداکثر سن تا۲۵ سال میباشد.
۵ـ نداشتن پیشینه بد .
٦ـ داشتن صحت مزاج و تناسب اندام طبق گواهی بهداری نیروی زمینی شاهنشاهی.
۷ـ سپردن تعهد خدمت در ارتش شاهنشاهی.
۸ـ قد داوطلبین از ۱٦۰ سانتیمتر ببالا.
۹ـ نداشتن عیال و تحت تکفل.

ب: داوطلبین افسری جزء خلبانی .
مدت تحصیل در آموزشگاه افسری جزء خلبانی یکسال وبطور شبانه‌روزی بوده و کلیه مخارج دانش جویان بعهده ارتش شاهنشاهی خواهد بود. دانشجویان در مدت تحصیل ۱۰۷۵۰ ریال و پس‌از نیل به‌درجه‌افسری خلبانی از ۲۲۵۲۰ ریال حقوق و مزایا استفاده خواهند کرد و ترفیعات بعدی آنان طبق مقررات ، قانون استخدام نیروهای مسلح شاهنشاهی خواهد بود ضمنادر صورت خدمت در خارج از مرکز حداکثر مبلغ۳٤۰٤۰ ریال‌دریافت خواهند نمود.

پ: داوطلبین همافر فنی
مدت تحصیل در آموزشگاه همافری ۲ سال بوده‌و کلیه مخارج هنرجویان بعهده ارتش شاهنشاهی خواهد بود. هنرجویان در سال یکم مبلغ ۱۰۵۰۰ ریال و در سال دوم مبلغ ۱۱۷۵۰ ریال وپس از نیل به‌درجه همافر سومی مبلغ ۲۰۷۷۰ ریال ودر صورت خدمت در خارج از مرکز مبلغ ۳۲۲۹۰ ریال دریافت خواهند داشت و ترفیعات بعدی آنان طبق مقررات قانون استخدام نیروهای مسلح شاهنشاهی خواهد بود.

ت: داوطلبین ستوانیاری خلبانی
مدت تحصیل در آموزشگاه ستوانیاری خلبانی دو سال وبطور شبانه‌روزی بوده و کلیه مخارج هنرجویان بعهده ارتش شاهنشاهی خواهد بود هنرجویان قبل از پرواز ماهانه ۲۰۰۰ ریال و پس از شروع اولین پرواز ۱۲۵۰۰ ریال و پس از نیل به‌درجه ستوانیار سوم‌خلبانی مبلغ ۲۸٤۷۰ ریال که بمرور افزایش خواهد یافت دریافت خواهند داشت اضافه حقوق و مزایا ی‌آنها طبق‌مقررات قانون استخدام نیروهای مسلح شاهنشاهی خواهد بود ضمنا در صورت خدمت در خارج از مرکز حداکثر مبلغ ۳۷۱۹۰ ریال دریافت خواهند نمود.

ث: داوطلبین آموزشگاه درجه‌داری
۱ـ مدت تحصیل در آموزشگاه درجه‌داری یکسال‌و بطور شبانه‌روزی بوده و کلیه مخارج دانش‌آموزان‌بعهده ارتش شاهنشاهی خواهد بود دانش‌آموزان در مدت تحصیل مبلغ ۷۵۰۰ ریال‌و پس ازنیل‌بدرجه گروهبانودومی مبلغ ۱۰۵۸۰ ریال که بمرور افزایش خواهد یافت دریافت خواهند داشت و اضافه حقوق‌ومزایای آنان‌طبق مقررات قانون استخدام نیروهای مسلح شاهنشاهی خواهد بود ضمنا در صورت خدمت در خارج از مرکز حداکثر مبلغ ۲۰٦٦۰ ریال دریافت خواهند نمود.

ج: بفارغ‌التحصیلان سالیانه تامیزان دو برابرحقوق ماهانه بعنوان پاداش در آخر سال پرداخت میگردد.

چ: فارغ‌التحصیلان از مزایای بسیاری.نظیر پس‌انداز مسکن، تامین آتیه بانک سپه که برای دوران خدمت ۳۰ ساله باتوجه بمبلغ پس‌انداز و مبلغ معادل آن‌که بلاعوض از بودجه وزارت جنگ اضافه و بعلاوه بهره‌مربوطه وام مسکن بانک سپه . استفاده از خانه‌های سازمانی باتوجه به برنامه افزایش سالیانه خانه‌سازی برای پرسنل هر سازمان عمومیت خواهد داشت ، درمان رایگان‌خود و خانواده تحت تکفل و خرید از فروشگاه‌های ارتش‌با تخفیف قابل ملاحظه و غیره بهره‌مند میشوند داوطلبین برای ثبت‌نام و کسب اطلاعات بیشتر میتوانند همه روزه باستثنای پنجشنبه و جمعه وایام تعطیل از ساعت ۷الی۱٤ در تهران به پادگان باغشاه خیابان کاشان دایره استخدام وروانسنجی هوانیروز ودر شهرستان‌ها به اکیپ‌های استخدامی در دژبانی و شهرستانهائی که دژبانی ندارند بژاندارمری محل مراجعه نمایند.

هواپیمائی نیروی زمینی شاهنشاهی
آـ۱۲۱۵۵

کشاورزان عزیز

ماشین اتومانیك مخصوص
کاشت وبرداشت
سیب‌زمینی رسید

شرکت تجارتی ایران و انگلیس
جاده قدیم شمیران نرسیده به سه راه
تخت جمشید شماره ۱۹٤ ۱ـ۲
تلفن ـ ۷۵۰۸۸۹ ـ ۷۵۲۰۰۳

آگهی مزایده فروش اتومبیل

دفتر آستانه مبارکه حضرت عبدالعظیم یك دستگاه اتومبیل سواری سیستم آریا مدل ٤۸ سفید رنك را از طریق مزایده حضوری بفروش میرساند ،داوطلبین شرکت در مزایده میتوانند همه روزه صبح ها و بعداز ظهر ها بجز ایام‌تعطیل بدفتر آستانه مراجعه و از اتومبیل مزبوربازدید بعمل آورده‌ودر ساعت ۱۷روز یکشنبه ۲۱ر۲ر۵٤ جهت اجرای‌مزایده و تعیین برنده در محل دفتر آستانه حاضر و شرکت نمایند .
دفترآستانه‌مبارکه‌حضرت‌عبدالعظیم‌علیه‌السلام

آگهی سخنرانی در دانشکده دندانپزشکی‌دانشگاه تهران

آقای دکتر کمال اصغرزاده استاد دانشگاه میشیگان امریکا در ساعت۱۰ر۵ صبح روز های سه شنبه ۱٦ر۲ر۵٤ و سه شنبه ۲۳ر۲ر۵٤ در آمفی‌تاتر دانشکده دندانپزشکی دانشگاه تهران در زمینه تازه هائی در باره‌موادوتکنیك ریخته‌گری در پروتز ثابت سخنرانی مینماید .
ورود برای کلیه دندانپزشکان و دانشجویان دندانپزشکی آزاد است ۱ـ۲
م‌الف ۲۵۹۳

آگهی

بدین‌وسیله باطلاع افراد مشروحه ذیل که در امتحانات کتبی شغل مامور ابلاغ واجراء وزارت امور اقتصادی ودارائی پذیرفته شده‌اند میرساند که پیرودعوتنامه های قبلی جلسه مصاحبه آن در ساعت ۹ صبح روز پنجشنبه ۱۸ر۲ر۱۳۵٤ در اداره کل‌کارگزینی تشکیل خواهد شد .داوطلبان میتوانند در صورت تمایل باستخدام درراس ساعت مقرربادا‌ره امور استخدام کل کارگزینی مراجعه نمایند.

مرتضی امینیان	محمدرضا عباس نارنجیاقی
محمد سلیم صالحی	حسین مبومچی
حسین چوبینه بهروز	محمد عنایتی
محمد محرابی	مهدی محمدهادی
ابوالقاسم شفیعی اسفند آبادی	رضا سماقی‌ها
عبدالرضا میرزانژاد	محمد رضا سبحانی فر
ابوالفضل داودی‌نیا	محمد رضا ربیعی
محمد حقیقی	روح‌اله علی‌اکبرخانی
محمود رستمی	عارف ظفر شکرگزار
سید علی بقائی	بهرامعلی یازرلو
اکبر آهوران	محمد رضا مروی
محمدعلی افشاری	حسین ستوده
محمد رضا مطیعی	محمدعلی آراسته
موسی طیبی	ابوالقاسم زارعیان
محمدرضا تیموری	علی‌اکبر فرامرزی
محمد سعید شهلائی‌فر	

اداره کارگزینی

اطلاعیه

سازمان رادیو تلویزیون ملی ایران

از کلیه افرادیکه جهت شغل متصدی دوربین در موعد مقرر در تهران و شهرستانها ثبت نام نموده‌اند درخواست میشود جهت دریافت کارت ورود به امتحان در روز های سه شنبه ۱٦ و چهارشنبه ۱۷اردیبهشت ماه ٥٤ در تهران به امور اداری سازمان‌رادیوتلویزیون ملی ایران واقع در خیابان تخت‌طاووس ـ خیابان میرعماد و در شهرستانها به مراکز رادیو تلویزیون محل ثبت نام مراجعه فرمایند. م‌الف۲۵۹۹

آگهی

سازمان تامین خدمات درمانی برای رفاه هرچه بیشترافراد تحت پوشش‌درمانی‌سرنسخه های مخصوص سازمان را در اختیار کلیه‌پزشکان اعم از همکار یا غیر همکار می گذارد .
از پزشکان محترمی که بعللی موفق‌بدریافت سرنسخه مخصوص نشده‌اند خواهشمند است که با تلفن های ٦٦۸٦۱۲ و٦٦۸۱۷ تماس بگیرند تا ترتیب ارسال سرنسخه برایشان‌داده شود
پزشکان غیر همکار می توانند برای کمك به بیمه شدگانی که شخصا هزینه درمان را می پردازند در این سرنسخه هادستورات لازم را صادر فرمایند
سازمان تامین خدمات درمانی
م الف ۲٤۲٤

آگهی قبول کارآموز

شرکت سهامی خاص ذغال سنگ کرمان جهت‌آموزشگاه معدنی خود تعدادی کارآموز باشرایط ذیل در سال جاری میپذیرد :
۱ـ تابعیت دولت شاهنشاهی ایران
۲ـ دارا بودن حداقل مدرک تحصیلی دوره اول دبیرستان
۳ـ دارابودن دفترچه پایان خدمت یا برگ معافیت‌دائم.
٤ـ شاغل نبودن و نداشتن تعهد خدمت در موسسات دولتی و وابسته بدولت .
۵ـ حداکثر سن ۳۰ سال
٦ـ داشتن صحت مزاج و قدرت انجام کارهای فنی.
۷ـ نداشتن پیشینه بد .
۸ـ سپردن تعهد در قسمت تونل یکی‌از معادن شرکت به مدت ۳ سال .
دوره کارآموزی در آموزشگاه یک سال میباشد و در این مدت‌ماهیانه مبلغ ۱۸۰۰ریال‌به‌عنوان کمک هزینه‌تحصیلی به کارآموزان پرداخت و یک وعده غذای گرم نیز داده میشود
کارآموزان باید قبل از ورود به آموزشگاه حداقل‌سه ماه در یکی از مناطق معدنی شرکت کار نمایند .
داوطلبین جهت ثبت نام و کسب اطلاعات بیشترمیتوانند با در دست داشتن مدارک زیر :
۱ـ آخرین مدرک تحصیلی با دوبرگ فتوکپی
۲ـ دفترچه پایان خدمت یا برگ معافیت دائم با دوبرگ فتوکپی .
۳ـ عین شناسنامه عکسدار با دو برگ فتوکپی
٤ـ عکس ٤ × ٦ . ۱۸ قطعه
۵ـ برگ عدم سوء پیشینه .
درکرمان‌به‌آموزشگاه معدنی واقع در کوی ذوب آهن مراجعه نمایند .
شرکت سهامی خاص ذغال سنگ کرمان

در روز جمعه ۱۲ اردیبهشت ماه ۱۳۵٤ روز سپاس حزب رستاخیز ملت ایران در استادیوم ورزشی آریامهر بالبداهه انشاء و به پیشگاه شاهنشاه عظیم‌الشان و ملت نجیب ایران اهدامی گردد

حزب رستاخیز ملی کعبه آمال ماست — شکر ایزد راکه رخشان کوکب اقبال‌ماست
تا دبیرکل هویدا شد بفرمان مطاع — بهتر از هر روز ما اوضاع مااحوال‌ما است
هرسه اصل حزب رستاخیز راباقلب پاك — ماپذیرائیم و آن سرلوحه اعمال ما است
بعد یزدان ملت‌ایران پرستد شاه را — این روش دائم شعار همسرو اطفال ماست
زنده و جاوید بادا شهریار تاجدار — چون شه ما ضامن‌ناموس‌و استقلال‌ماست
گرامینی بوده عمری را ثناگو فخراوست — مهرشاه است آنچه‌درپندارودرافعال ماست

رئیس خانه انصاف خور ـ محمد امینی

آگهی مناقصه شماره ۹

نیروی هوائی شاهنشاهی تعدادی یخچال‌ویترینی و معمولی مورد نیاز خودرا از طریق مناقصه خریداری می نماید .
پیشنهاد دهندگان میتوانند با مراجعه بستاد فرماندهی نیروی هوائی (خیابان فرح‌آباد) و دریافت برك شرائط و مشخصات ، پیشنهادات خود را برطبق مفاد مندرج در برك شرائط تنظیم نموده و تا ساعت ۱۳ روز یکشنبه ۲۱ر۲ر۵٤ به دفتر دبیرخانه ستاد فرماندهی نیروی هوائی تسلیم نمایند . م‌الف ۱٦۱۳
۱ـ۲ نیروی هوائی شاهنشاهی

نیازمندیهای اطلاعات تلفنی آگهی قبول میکند

۳۱۱۲۲۴-۳۱۱۲۲۵
۳۱۱۲۲۹-۳۱۱۲۳۰

اثاثیه

فروش دست‌دوم

قابل توجه

مقداری اجناس قدیمی و عتیقه بفروش میرسد
ساعت شمعدانهای برنزی ـ ژاردنین ـ جاروبدیوارکوب ـ گلدان‌سور ـ اثینه و کنسول ـ تابلو های نقاشی و اشیاء دیگر روزجمعه ۱۲ اردیبهشت ماه از ساعت ۹ صبح الی ۹ شب و روزهای شنبه‌ویکشنبه ازساعت ۴ بعدازظهر تا ۹ شب آدرس یوسف‌آباد بالا خیابان محمد ـ رضاشاه انتهای خیابان ۲۶ خیابان ۲۷ خیابان ترانه دست چپ کاشی ۱۴ تلفن ۶۸۱۳۲۷

یکدستگاه آمپلی فایر با تیونر اف .ام تمام مبله از چوب گردوی آمریکائی بقدرت ۲۰۰ وات تمام استریو مجهز به گرام و کارتریج استریو دروضعیت عالی بفروش میرسد . تلفن ۳۹۱۴۹۰ صبح و عصر و ۸۴۶۴۰۹ از ۲ تا ۴

فروش دست اول

فروش جدید ترین طرح های لباسهای خارجی نو
میدان ۲۵ شهریور خیابان سینا روبروی منبع آب پلاک ۲۷ تلفن ۸۲۴۷۲۲

خرید

بازرگانی فرش کیهان ۸۳۰۹۰۴ و ۸۲۳۷۷۶
خریدار نقدی همه رقم فرش کهنه‌ونو جهت صادرات‌روزولت میدان ۲۵ شهریور .

فرش کارلو
تلفن ۴۲۶۴۱
خریدار فرش نو و کهنه .

ایران فرش ۷۷۴۹۷۲
فرشهای کهنه وسایر لوازم‌منزل بهر مبلغ نقدا بیشتر ازسایرین خریداریم تلفن ۷۷۷۰۲۵

فرش عامری
کلیه فرشهای‌نو و کهنه شمارا بانازلترین قیمت خریدار است
۵۲۴۱۱۵

گالری فرش
شایان ۶۶۱۰۶۹
بهترین خریدار هر نوع قالی و قالیچه کهنه ونو

فروشگاه‌آستارا ۹۲۶۴۰۲۱
خریدار یخچال برقی و نفتی تلویزیون‌فرش‌وغیره

جهان کالا ۹۲۵۴۵۸
خریدار یخچال تلویزیون و لوازم منزل شما

فرش کوروش ۹۲۰۴۰۸
خریدار فرش‌ولوازم‌منزل

کلیه لوازم خانگی شما را خریداریم تلفن ۸۷۱۲۱۲

فرش زنجانی ۳۴۹۴۳۸

شستشوی مبل وفرش

دوراکلین سرویس‌آمریکا خشکشوئی مبلمان‌موکت فرش تشك اتومبیل در محل مطابق با آخرین تکنیك متداول آمریکا گرانتر مطمئن‌تر ۸۴۵۶۸۳ و ۸۴۸۳۹۶ و ۸۴۸۳۹۵

آریوانگلیش سرویس
خشکشوئی
مبلمان موکت فرش‌پرده وتشك اتومبیل در محل
تلفن ۸۴۳۸۴۵
۱ـ ۲۳۵۵

کلین سرویس
خشکشوئی مبل مرش موکت با دستگاه وپرده بانصب مجانی تلفن ۹۵۲۵۴۶

خشکشوئی مبل عدالت یکدست ۵۰ تومان‌سریع تلفن ۹۵۸۳۰۹

کورش تلفن ۹۵۸۳۰۹ قالیشوئی رفوگری لکه‌گیری ۱ـ۱۵

خشکشوئی مبلمان ادیب یکدست ۵۰ تومان
خشکشوئی پرده پارچه وکرکره بانصب‌مجانی ۹۵۶۵۶۵

کارخانه قالیشوئی ادیب ۹۵۶۵۶۵ و ۹۵۸۹۵۰ و ۹۵۲۴۵۴

کارخانه قالیشوئی بیوك تلفن ۹۵۲۹۹۱۵ و ۹۷۷۱۱۸

کارخانه قالیشوئی‌اطلس تلفن ۹۵۲۵۴۶ و ۹۷۵۴۳۰

کارخانه قالیشوئی
فردممتاز ۶۶۳۸۰۳

آناهیتاسرویس‌بزرگترین خشکشوئی مبلمان فرش موکت پرده در محل ۷۹۵۳۰۷

تعمیرات

تلویزیون
تعمیرگاه تلویزیون الکترون با تائیدوزارت کار ۷۶۳۶۸۲
تعمیرتلویزیونهای R.C.A-R.T.I شاوب‌لورنس فیلیپس سیپرا تلفونکن وسایر مارکها سرویس مجهز سیار درشهروشمیرانات

ایران‌الکترونیك
تعمیرگاه فیلیپس، تلفنکن آرتی‌آی ، شاوب‌لورنس بلر ، گروندیك و سایر مارکها
آنتن ۱۰۰ تا ۱۸۰ تومان
۷۷۶۹۴۴

SCHAUB-LORENZ
شاوب‌لورنس
سرویس فوری ۸۸۳۲۶۲

تعمیرگاه مجاز شماره ۸
شاوب لورنس
گروندیگ
توشیبا
۳۱۱۹۹۱

تلویزیون شما فوری در منزل تعمیر می شود
۸۷۴۷۷۰

تعمیرگاه‌مجاز
آر.تی.آی شاوب‌لورنس
سرویس ۷۵۵۴۵۰ فوری

تعمیرگاه مجاز
آر.تی.آی
آر.سی.آ
۳۱۳۲۷۸ ـ ۳۱۳۲۶۲

سرویس تلویزیون
گارانتی تلفن ۶۲۸۳۷۱
سرویس‌سیار R.C.A-R.T.I
سیپرا مدیاتور جنرال الکتریک وگراندیک بویژه شمیرانات

تعمیرگاه مجاز شماره ۱۱
شاوب لورنس
سرویس سیار
فوری تهران وشمیرانات
۶۶۷۱۷۱
۶۶۹۵۱۴
۴۲۷۳۳
SCHAUB-LORENZ

کولر
نصب و سرویس کولر کانال کشی فوری
تلفن ۷۹۳۸۹۷

سازمان فنی ۱۱۰
سرویس کولر تعویض پوشال نصب کولر کانال کشی ۷۶۰۹۹۳ و ۷۶۳۷۸۵ و ۷۶۵۸۹۴

کانال‌کشی، تهویه، کولر، نصب و سرویس فوری
شرکت ۶۲۱۴۴۸
کارگاه ۷۹۶۱۰۳

سرویس کولر و تعمیر دربازکن فوری تلفن : ۶۸۳۲۷۳۱ و ۶۸۳۲۷۴۳

سرویس و نصب
کولر ، آبگرمکن ،لباس‌شوئی گاز ۷۵۴۴۹۳ ـ ۷۵۱۷۷۰

شرکت گاندی
نصب و سرویس کولر شوفاژ و قطعات یدکی
تلفن ۸۵۲۲۵۶

سرویس کولر فوری ۴۷۷۹۹

ایران سرویس
سرویس کولر بامایع ضدرنگ ۳۰۰ریال تلفن ۷۹۰۲۵۷
۱ـ۳ ۲۷۸۷ ـ ۱

نصب و سرویس کولرو کانال کشی ، یخچال ، شوفاژ ،آبگرمکن فوری ۳۱۸۴۱۴

نصب و سرویس کولر
۸۳۵۷۲۴

تعمیرگاه مجاز ۱۳۱ ارج سرویس‌ونصب، تعمیرات‌کولر، آبگرمکن رنگ‌آمیزی ، بخش قطعات یدکی وکانال‌کشی ۸۵۲۵۶۸ و ۸۴۱۱۲۵

سرویس کولر و یخچال فوری ۳۴۴۱۷۳

لوازم یدکی
مرکز پخش لوازم یدکی کولر آبی
تلفن ۹۷۷۴۳۳ و ۹۷۳۲۰۸
۱ـ۲۶ ۱۸۷۲ ـ ۱

یخچال
تعمیرگاه سید حسین تعمیر همه‌نوع‌لباسشوئی یخچال‌آبگرمکن ۸۸۲۴۳۸

تعمیرات یخچال .سرد ـ خانه ،کولر گازی . آب سردکن شوفاژ و تهویه فوری تلفن ۷۹۳۸۹۷

تعمیرگاه‌یخچال‌فریجیدر اثاث یدکی موجود ۸۴۸۷۵۶

تعمیر یخچال‌خیلی فوری ۶۶۰۸۵۷

تعمیر سردخانه یخچال لباسشوئی کولراتومبیل ۶۶۶۱۵۴ ـ ۹۵۷۹۷۴

تعمیر یخچال و سردخانه
شمیرانات
۸۷۲۵۸۱

تعمیر یخچال آبگرمکن فوری تلفن ۷۹۱۶۶۷

تعمیریخچال فریژیدر ۸۳۹۲۲۵

شوفاژ
شرکت رام‌شین نصب ـ سرویس و نگهداری سالیانه شوفاژ تلفن ۲ـ۹۳۹۷۳۱

شرکت مهندسی وایس‌هایت
باماهی ۲ هزار تومان شوفاژ وتاسیسات منزل‌شمارادراسرع وقت انجام میدهدتلفن ۸۵۵۸۳۷

طرح‌و اجراء، تهویه،کولر شوفاژ ، برق ،سرویس و نگهداری شبانه روزی
شرکت ۶۲۱۴۴۸
کارگاه ۷۹۶۱۰۳

شرکت مهندسی جو
شوفاژ ـ تهویه‌مطبوع‌ـ کولر آماده هر نوع سرویس میباشد
تلفن ۸۳۷۵۰۰

جنرال
سرویس
۸۳۶۸۳۶ و۸۳۶۸۳۷و۸۲۱۰۶۱

نصب شوفاژ و کولر با سرویس تلفن ۸۵۹۶۴۸

فروش اتومبیل

ب.ام و ۵۲۰ مدل ۷۳ آلیمونی رنگ تمیز فروشی از ۱۰ صبح الی ۲ بعدازظهر ۵۲۷۶۴۱
۱ـ۳ ۲۳۸۱ ـ آ

۳ دستگاه ماشین‌بی.ام. ومدل 3.0S و ۵۱۸ بفروش میرسد لطفا باآقای فلوتن‌مایر درهتل انترکنتیننتال اتاق ۵۱۵ تماس حاصل فرمایند .
۱ـ۲ ۱۹۳۷ ـ آ

ب .ام و ۲۰۰۰ کوپه مدل ۶۷ بسیار تمیز اتوماتیک گیربکس نو مقطوع ۳۵ هزار تومان تلفن ۸۲۹۴۸۱
۱ـ۳ ۲۷۱۶ ـ آ

بی.ام.و. ۷۱ حدود ۷۰۰۰۰ کیلومتر بدون تصادف بفروش میرسد تلفن ۶۸۰۲۲۹ عصراز ساعت پنج بعدازظهر .

اپل کادت مدل ۶۵ وضع خوب بفروش میرسد
۵۲۲۷۸۲

فورد کاپری
مدل ۷۲ سند ۷۱ بسیار تمیز بارادیو پخش و رینکاسپرت بعلت مسافرت فوری بفروش میرسد تلفن ۸۳۶۸۷۱

بنز ۲۸۰ بفروش‌میرسد۶تا۸ تلفن ۳۰۱۰۱۰

پژو ۵۰۴ مدل ۷۴ سفید بیواسطه فوری بفروش میرسد تلفن ۶۸۵۷۷۸

اکازیون
فولکس‌واگن ۱۳۰۰ مدل ۶۴ فوق‌العاده تمیز ۱۷ هزارتومان نقدا بفروش میرسد تلفن ـ ۸۶۱۸۵۶
۱ـ۳ ۲۷۲۲ ـ آ

یکدستگاه فوردموستانگ‌یشمی رنگ ۶ سیلندر مدل ۷۳ بعلت بعلت مسافرت بدون واسطه بفروش میرسد.تلفن ۳۰۳۵۲۰ و ۸۴۱۴۲۶

یکدستگاه جیپ یونیورسال‌مدل ۶۴ بقیمت ۱۶ هزارتومان‌بعلت مسافرت بفروش میرسد تلفن‌ـ ۸۵۲۷۹۲
۱ـ۲ ۹۲۰ ـ آ

زیان مهاری مدل ۵۲ باپیش‌ـ قسط بفروش میرسد تلفن ـ ۶۸۵۸۹۴ از ساعت ۴ تا ۷
۱ـ۲ ۳۸۰۶ ـ آ

پیکان مدل ۵۰ خیلی تمیز با کارکرد فقط ۴۵ هزار کیلومتر باوسایل اضافی بدون واسطه ۲۵۵۰۰ تومان تلفن ۸۶۲۲۱۸ از ساعت ۶ تا ۸ بعدازظهر .

دوج کرنت مدل ۷۲ با کولروبوستر ترمزشیشه رنگی رادیوپخش‌استریو سقف چرمی تمیز قیمت ۸۰ هزار تومان۶۶۴۹۷۲

فروشگاههای اتومبیل

شورلت ایران مدل ۵۴
آماده تحویل در
اتومبیل امیر
انتهای خیابان شاه میدان محمد رضا شاه
تلفن ۹۳۵۰۵۰
۹۳۵۰۵۱ ـ ۳

پیکان ۵۴
نو آماده نقد و اقساط
شاهرضا ۴راه گرگان‌پلاک ۱۰۶۸

کرایه

اتولوکس
اتومبیلهای تشریفاتی با راننده برای داخل و خارج از تهران میدان فردوسی تلفن ۸۲۱۲۷۰ و ۸۲۶۶۰۵

اتوآسیا
اتومبیل کرایه باراننده وبدون شماست‌تلفن ۷۵۴۹۸۰و۷۵۱۶۲۰

کرایه
اتومبیل های‌لوکس‌کرایه با راننده و بدون‌راننده برای داخل وخارج‌تهران ۷۵۷۲۹۴ ـ ۷۵۷۵۳۵

تهران‌هراز
اتوبوس ومینی‌بوس دربست برای داخل و خارج از شهر، تهران‌نو جنب‌پمپ‌بنزین‌قاسم‌آباد ۷۹۱۷۴۸

کمان‌سرویس تاکسی
در تمام مدت ۲۴ ساعت با مجهزترین اتومبیلهای آخرین سیستم باراننده وبدون‌راننده‌در اختیار شماست تلفن ۶۵۴۴۴۶
۱ـ۱۲ ۱۹۷۷ ـ آ

کالج بار
بارکش شهر وحومه
۶۶۱۱۱۱-۴۱۱۱۱

گیتی بار
بارکش شهر وشهرستان
تلفن ۹۵۶۴۰۵

آموزشگاهها

ماشین نویس
بیژن همتا ندارد
میتوانید امتحان کنید میدان ژاله تلفن ۳۴۸۳۸۴

تعلیم رقص
رقص و موزیك ریتا
بین سه راه شاه وامیراکرم ـ ۶۶۳۰۳۴

آموزشگاه رانندگی جم
فن رانندگی تا اخذ گواهینامه تلفن ۵۴۰۷۸۹
۱ـ۱۰ ۲۳۰۴ ـ آ

آقای قدرت‌الله خانپور در آموزشگاه رانندگی جمشید روش صحیح رانندگی را در کمترین مدت بشما می آموزدتلفن ۹۵۳۸۹۵

تدریس خصوصی

دروس دبستان راهنمائی و دبیرستان تدریس میشود ـ ۸۳۷۶۸۲

تدریس خصوصی توسط دانشجوی‌فنی آریامهر ۵۳۱۶۶۶

ریاضیات فیزیك شیمی
ششم صددرصد تضمینی توسط دبیر ریاضی ۷۷۶۳۵۹

تدریس خصوصی شورت‌هند
ومنشی‌گری باتضمین استخدام تلفن ۸۳۴۸۹۳ ضمنا در شهرستانها توسط مکاتبه پستی تدریس میشودباصندوق پستی ۱۳۹۲ر۱۳ تهران مکاتبه شود .

مکالمه انگلیسی عربی فرانسه در ۵۰ جلسه‌با ضبط نوار تلفن ۷۵۲۱۹۱ و ۸۵۹۹۸۸

ریاضیات فیزیك شیمی تضمینی ۸۳۳۳۱۹

تضمینی ریاضیات فیزیك وشیمی
۸۳۳۳۱۹
MR. SMITH

انگلیسی
۸۴۳۵۴۸

انگلیسی کنتراتی
۸۵۰۷۳۶

انگلیسی‌فرانسه
کنتراتی ۸۳۳۳۱۹

ریاضی ، فیزیك توسط
لیسانسیه
تماس صبحها تلفن ۷۷۱۱۸۰
۱ـ۱۰ ۲۷۷۷ ـ آ

دروس دبیرستان ۹۳۶۱۸۱
۱ـ۱۰ ۲۷۶۹ ـ آ

تعلیم خصوصی شنابرای خانمها و نوجوانان تا ۱۴ سال تلفن ۸۶۳۶۴۷ از ۸ تا ۱۰ صبح

تدریس خصوصی کلیه دروس توسط دانشجوی آریامهر از ۶ ببعد تلفن ۹۵۵۵۰۳

تدریس کلیه دروس ششم تضمینی توسط دانشجویان تلفن ۳۹۲۱۸۲

تدریس خصوصی آلمانی تلفن ۹۲۱۳۲۴

معلمین راهنمائی
دبستان دبیرستان آماده تدریس‌درمنزل‌یاموسسه میباشند
۹۳۶۱۸۱

انگلیسی
MR. MARSHAL
تلفن ۹۳۶۱۸۱

فیزیك شیمی ریاضیات دوره راهنمائی ۶۶۳۰۳۴

تدریس تضمینی
توسط دانشجوی دانشگاه آریامهر تلفن ۹۷۴۹۹۹ اطاق ۲۱۸

تدریس خصوصی توسط دانشجوی پلی تکنیك ۶۳۷۰۳۲

مکالمه توسط استادان خارجی کنتراتی
۸۳۳۳۱۹

ریاضیات توسط لیسانسیه ـ ۸۳۳۳۱۹
۱ـ۱۰ ۲۸۱۰ ـ آ

تدریس‌شیمی‌توسط دانشجوی فوق‌لیسانس دانشگاه تهران تلفن ۹۷۵۵۹۰

باهفته‌ای‌یك‌جلسه‌تدریس در کلیه دروس قبولی شما را تضمین میکنیم دانشجویان سال چهار پلی‌تکنیك با چهار سال سابقه تدریس خصوصی تلفن ۷۵۳۵۸۳

ریاضیات فیزیك شیمی زبان (تضمینی) راهنمائی‌ودبیرستان توسط دانشجویان‌برق آریامهر ۹۷۷۹۱۷ ـ ۹۷۵۰۸۹

دوره فشرده آخرین نهم
شروع کلاسها از ۱۵ اردیبهشت خیابان‌پهلوی چهار راه امیراکرم کلاس های هنر تلفن ۶۶۳۰۳۴

تدریس خصوصی کلیه دروس توسط دانشجوی‌اریامهر ۶تا۸ تلفن ۹۵۵۵۰۳

کلیه دروس تضمینی
۱ـ۳ ۸۵۸۳۳۶

انگلیسی توسط‌بانوی انگلیسی ۴۷۱۴۱

آلمانی ۳۴۷۲۸۹

B.K.D
دربازکن برقی
۲۵۰ تومان بکد
بوسیله تلفن سفارش دهید ، شرکت بکد الکتریک تلفن ۱۵ الی ۶۸۱۰۱۱
فروش درکلیه الکتریکی‌ها درتهران وشهرستانها

شرکت سهامی- ایران-اروپا

Iran Europe Trading Company Ltd.

با ۱۵ سال سابقه تجارتی افتخار داردکه اجناس‌ذیل را بتجار وشرکت های محترم اوفرداده .

WE HAVE 15 years experience in import and export of goods in all sectors and will be glad also to supply your needs.

for example

foodstuffs	urea 46 pct n
commodities	ammonium sulphate 21 pct n
hardwares	chemicals
cars, trucks, lorries,	pharmaceuticals
spareparts and accessories	medical apparatures
building materials	disposables, needles
wallpaper, moquet	p.v.c:

Pls. send your letters in Persian, English, German or Dutch to our address,

لطفا به آدرس ذیل مکاتبه نمائید .

P.O. Box 3027. Cable Iran Schiedam.
Telex 27192 Iran nl.
Schiedam
HOLLAND

کامیون
کامیون
کامیون
کامیون
کامیون با کمپرسی ـ کامیون با بتون مخلوط‌کن کامیون با تریلی (۶چرخ و ۱۰ چرخ) تحویل تهران یا آلمان فوری موجود است . . تلفن ۶۶۳۶۶۲

آجرفشاری
تحویل پای کوه تلفن ۵۹۹۲۴

استخدام کارگر زن و مرد
یك کارخانه تولیدی تعدادی کارگر زن و مرد استخدام‌می‌نماید. تلفن ۹۵۴۷۸۴ و ۹۵۵۱۴۰

آگهی استخدام رسمی
شرکت سهامی خدمات ماشینهای محاسب الکترونیکی در نظر دارد یکنفر بایگان ویکنفر انباردار باتجربه را بـ شرایط زیر از طریق استخدام رسمی بکار گیرد.

ردیف ـ عنوان طبقه شغلی	تعداد افراد مورد نیاز	مدرک‌تحصیلی	گروه
۱ـ بایگان	یکنفر	دیپلم	۴
۲ـ انباردار	یکنفر	پایان تحصیلات دوره اول‌متوسطه	۳

از داوطلبان دعوت میشود با در دست داشتن دوقطعه عکس ۳ × ۴ـ برگ انجام خدمت زیر پرچمها معافیت قانونی‌ـ مدرک تحصیلی ـ فتوکپی شناسنامه و مدارک تخصصی‌تا بیستوهشتم اردیبهشت ماه بامور اداری شرکت واقع در کاخ وزارت امور اقتصادی ودارائی ـ خیابان ناصر خسروـ بال آخر طبقه چهارم مراجعه نمایند.
شرکت سهامی خدمات ماشینهای محاسب الکترونیکی
مدیر عامل ـ علی نوتاش
مالف ۲۴۶۱

آگهی استخدام مهندس کشاورزی
بانک تعاون کشاورزی‌ایران برای خدمت درشهرستان ایرانشهر به یک نفر مهندس کشاورزی که بیش از ۳۰ سال سن نداشته باشد احتیاج دارد که با حقوق مکفی استخدام می نماید . داوطلبان میتوانند با در دست داشتن اصل و فتوکپی مدرک تحصیلی . برگ معافیت ویا خاتمه خدمت زیر پرچم . یک برگ رونوشت شناسنامه و یک قطعه عکس‌تاآخر وقت اداری روز چهارشنبه ۳۱ر۲ر۱۳۵۴ باداره کارگزینی بانک واقع در خیابان شمالی پارک شهر مراجعه نمایند .
مالف ۲۱۲۸
بانک تعاون کشاورزی ایران

آگهی مناقصه
شرکت سهامی شیشه‌سازی مینا
اداره رستوران خود را برای ناهار و شام‌کارکنان خود به مناقصه می گذارد داوطلبان میتوانند جهت کسب اطلاعات بیشتر به‌آدرس کیلومتر ۱۱جاده کرج خیابان استادیوم آریامهر مراجعه نمایند.

شرکت شاکب
تعمیر ونصب سانترال تلفن
توسط مهندسین مجرب با سرویس سیار
تلفن ۳۹۲۷۳۷

مکانیك ماشین آلات صنعتی
یك کارخانه تولیدی مکانیك‌ماشین‌آلات صنعتی استخدام مینماید تلفن ۹۵۴۷۱۱
۱ـ۸

برادران گلپایگانی
نمایندگی مجاز فروش محصولات بشرایران ناسیونال
وانت ۵۰۸ ـ انواع مینی بوس پنز ۳۰۹
آمبولانس ۳۰۹ ـ انواع اتوبوس پنز ۳۰۲
تلفن های نمایشگاه ۵۳۶۳۰۱ ـ ۵۲۷۹۰۰

مدیریت مهندسی نیروی هوائی شاهنشاهی
مهندس استخدام میکند
۱ـ مهندسی نیروی هوائی شاهنشاهی بمنظور خدمت در تهران و شهرستانها عده‌ای مهندس (راه و ساختمان، تاسیسات ، برق ، معمار ، نقشه‌بردار) با تجربه تخصصی حداقل ۲ سال باحقوق مکفی استخدام مینماید. کسانی که دارای سابقه کار بیشتر باشند نسبت به‌سایرین‌حق تقدم‌دارند.
۲ـ داوطلبین میتوانند برای کسب آگاهی و ثبتنام همه روزه به‌استثنای پنجشنبه و روزهای تعطیل از ساعت ۸الی۱۰ با ادردست داشتن فتوکپی آخرین مدرک تحصیلی، سابقه کار فتوکپی اصل شناسنامه ، فتوکپی معافی یا خاتمه خدمت بکارگزینی مهندسی واقع در خیابان فرح‌آباد ستاد نیروی هوائی شاهنشاهی مراجعه نمایند.
مالف ۲۴۳۶
مهندسی نیروی هوائی شاهنشاهی

حراج اشیاء عتیقه
انواع کوزه قلیان نوروزی تنك گلدان بارفتن از زمان ناصرالدینشاه واشیاء دیگر در روزهای ۱۴ و۱۵ اردیبهشت از ساعت ۵ بعداز ظهر الی ۹ شب در خیابان منوچهری پاساژ چهل‌ستون طبقه سوم شماره ۳۵

شرکت گچ مازندران سمنان
به یکنفر کارمند مرد که به مکاتبات و مکالمات انگلیسی تسلط کامل داشته باشدوماشین‌نویسی هم بداند احتیاج دارد داوطلبان میتوانند همه‌روزه از ساعت ۱۰ تا ۱۲ بنشانی خیابان عباس‌آبادبین چهار راه پاشا و مهناز کاشی ۱۶۴ تلفن شماره ۸۴۶۰۱۱ و ۸۴۶۸۳۵ مراجعه فرمایند .

PROFIT MINIMUM 24% (12% bank guaranteed rent and 12% builder guaranteed appreciation). Buy cash/ installment fully furnished Rls. 600,000 Apts. and 1,320,000 villas in Canary Islands, Mallorca, Spain, French Riviera, Paris, London, Geneva, Canada, USA. Also land, hotels, farms, boutiques, etc. Call 822293 - 822991. Home 833466.

آگهی استخدام
نیروی هوائی شاهنشاهی عده‌ای تکنیسین کشاورزی (رشته باغبانی یا کشاورزی) را برای یگانهای مرکز وخارج از مرکز استخدام می‌نماید.
داوطلبان واجد شرایط میتوانند از تاریخ ۱۵ر۲ر۵۴ روزهای زوج از ساعت ۸ الی ساعت ۱۱ با در دست‌داشتن مدارک تحصیلی عین شناسنامه عکس‌دار ـ دفترچه پایان خدمتی یابرگ معافیت دائم (غیر پزشکی) و دوقطعه عکس ۴ × ۳ پرسنلی بستاد فرماندهی نیروی هوائی شاهنشاهی (دایره غیرنظامیان) واقع در خیابان‌فرح‌آباد ژاله (دوشان‌تپه) مراجعه نمایند.
مالف ۲۴۲۷
نیروی هوائی شاهنشاهی

قابل توجه‌جویندگان کار
از جویندگان کار برای مشاغل زیر دعوت میشود جهت مصاحبه وراهنمائی شغلی تا تاریخ ۳۱ ۲ر۱۳۵۴ کاریابی واشتغال جالوس واقع در خیابان سعدی روبروی سینما زهره درشهرستانها به نزدیکترین مرکز کاریابی و اشتغال‌محل سکونت خود مراجعه نمایند ، کارگران ماهر و نیمه‌ماهرکه دارای گواهینامه مهارت حرفه‌ای از مراکز آموزش حرفه‌ای دیصلاح باشند حق تقدم خواهند داشت .

ردیف نام شغل جنس سن	تحصیلات سابقه کار	تعداد
۱ـ تحویلدار بانک و حسابدار مرد	دیپلم و دیپلم ببالا	۴نفر
۲ـ حسابدار مردیازن	سوم متوسطه	۱
۳ـ صندوقداروماشین‌نویس‌آشنا بزبان‌انگلیسی		۱۶
۴ـ انبار دار مرد	ششم ابتدائی	۲
۵ـ متصدی اطلاعات‌مردوزن‌آشنابزبان‌انگلیسی	سوم متوسطه ببالا	۶
۶ـ جوشکار درجه یک ، سرویسکار منبع‌ساز		۱۶
۷ـ کارگرصحاف	خواندن و نوشتن	۱
۸ـ نگهبان	ششم ابتدائی	۶
۹ـ خدمتگزار ، مهماندار ، اطاقداروميزبان‌زن	خواندن و نوشتن ، ششم ابتدائی ببالا	۵۳
۱۰ـ کمک میزبان	خواندن و نوشتن	۲۰
۱۱ـ لباسشوئی و کمک اشپز مرد		۲۴
۱۲ـ ظرفشوی و نظافتچی مرد و زن		۴۰
۱۳ـ کارگر معدن		۲۰
۱۴ـ کارگر سمپاش		۹۱
۱۵ـ کارگر ساده		۶۲

مالف ۲۱۹۸ ـ اداره کل اشتغال‌وزارت‌کارواموراجتماعی

نیازمندیهای اطلاعات تلفنی آگهی قبول میکند ۳۱۱۲۲۵-۳۱۱۲۲۴ ۳۱۱۲۳۰-۳۱۱۲۲۹

پانسیون

پانسیون مدرن مینا
ویژه بانوان و دوشیزگان ـ ۸۴۷۹۸۱

استخدام

استخدام ویزیتور
با حقوق ثابت و هزینه ایاب و ذهاب وپورسانت مکفی . تلفن ۷۵۹۶۰۰ ـ ۷۵۹۶۷۷
۱ـ۵ آـ۲۴۵۷

حسابدار با ۳سال‌سابقه خدمت در حسابداری بازرگانی آشنا به ثبت دفاتر
دفاترو تهیه بیلان وتراز مورد نیاز است‌داوطلبین صبحها از ساعت ۷٫۳۰ الی ۷٫۳۰بعداز ظهر به ساختمان فیات شرکت موتوربال مراجعه نمایند.

چند نفر چرخ‌کار جهت خیاطی نیازمندیم تلفن ۳۱۹۵۳۶

دوشیزه تلفنچی‌باآشنائی نسبی به تایپ فارسی تمام وقت مورد نیازاست تلفن ۱۳ تا ۳۰۲۱۱۱

زنانه دوز و شلوار دوز در نارمك نیازمندیم تلفن ۷۹۵۲۳۳

بیکنفر پرستار برای نوزاد یکماهه از ساعت ۷ صبح تا ۳بعدازظهر باحقوق‌مکفی مورد احتیاج است تلفن ۶۸۳۹۴۹از ساعت ۸تا۱۲
۱ـ۳ آـ۲۵۶۸

درمانگاه واورژانس بزرك تهران استخدام مینماید

۱ـ دو نفر پزشکیارمرد
۲ـ سه نفر خدمتکار زن
تخت جمشید غربی ـ اورژانس بزرك تهران
تلفن ۴۲۰۳۳

به تعدادی فروشنده با سابقه کار جهت فروش ماشین‌آلات نیازمندیم طالبین به شرکت ماشین های‌نظافتی‌خیابان‌فرصت شمالی شماره ۱۵۸ یا به تلفنهای ۸۳۳۷۹۹ ـ ۸۳۳۸۰۰

بعده‌ای تکنیسین ورزیده راه و ساختمان و نقشه بردار برای خارج‌ازتهران استخدام میشود تلفن ۶۵۲۷۱۳ و ۶۵۵۶۱۲

تعدادی نقشه کش ـ تاسیسات با دو سال سابقه کار موردنیازاست موسسه مهندسین‌مشاور میباشد تلفن ۸۲۹۴۳۳

بیکنفر دوشیزه یابانو ماشین نویس برای تمام وقت نیازمندیم تلفن ۱۸ـ۳۱۹۹۱۷

بدو نفرحسابداربا‌سابقه نیازمندیم تلفن ۹۷۶۰۱۰ ـ ۹۷۶۰۱۵

به تعدادی ویزیتور دوشیزه و بانو نیازمندیم خیابان شاه ساختمان ـ آلومینیوم طبقه پنجم شماره ۵۴۴

استخدام

کارخانه‌ای چند نفر تلفنچی با حقوق مکفی استخدام مینماید
آدرس خیابان ایزنهاورنرسیده به میدان شهیاد جنب بانك صادرات کوی شهوار پلاك ۱۲۰ تلفن۹۵۳۲۴۷ـ۹۵۳۴۲۶ وقت اداری مراجعه نمایند .
آـ ۲۶۶۸

بچندنفر کارگر کمکی‌ـ‌شکار وچرخکار ودوزنده زنانه‌دوزی نیازمندیم تلفن ۶۸۲۴۰۶
۱ـ۳ آـ ۲۷۳۱

کارخانه برلیان
چندنفر مونتاژکار با مدرك سیکل و چندنفر جوشکار اسلین و کارگر ساده استخدام مینماید تلفن ۳۴۳۰۷۲
۱ـ۲ آـ ۲۶۹۸

استخدام مامور خرید

یکنفر مامور خرید که دارای گواهینامه‌رانندگی و تضمین کافی باشد با حقوق مکفی برای تمام‌روز استخدام میشود ،همه روزه از ۳ تا۶بعد ازظهر درتهران خیابان‌آیزنهاور شماره ۴۱۰ مراجعه ـ فرمائید .
۱ـ۲

استخدام آشپز

بیك آشپز برای‌کارشبانه‌روزی در منزل نیازمندیم باتلفن ـ ۸۲۵۹۰۱ـ۳ داخلی ۱۹ از ۸٫۵ صبح تا ۵ بعدازظهر تماس بگیرید .
آـ ۲۷۰۳

استخدام

۱ـ سرکارگر با آشنائی کامل به جوشکاری ـ آرگون ـ کمد سازی ـو خم کاری
۲ـ نقشه کش
۳ـ انباردار
۴ـ کارگر ساده
داوطلبان می توانند از ساعت ۸ الی ۱۶ به کیلو متر ۱۶ جاده مخصوص کرج مقابل پمپ بنزین شرکت وارکو ویابه‌تلفن ۹۵۵۷۱۷ مراجعه نمایند
۱ـ۳ آـ۲۷۱۴

یکنفر سکرتر
که درتاریب لاتین وشورت‌هند تبحر داشته باشد با حقوق و مزایای مکفی استخدام‌میشود. تلفن ۶۵۴۱۹۱
آـ ۱۳۶۹۹

بچندنفر دوشیزه که آشنا به امور حسابداری‌وماشین‌نویسی باشند نیازمندیم ۶۶۶۳۸۲ خیابان شاه بین شیخ هادی‌و یوسف‌اباد ساختمان لانه‌طبقه چهارم .
آـ ۲۶۶۶

شرکت سهامی صنعتی مدرن تکنیك
به‌افراد زیرنیازمند است
۱ـ کارگر شوفاژکار بامعلومات سیکل و ششم ابتدائی .
۲ـ کارگر ساده برای کار در کارخانه با معلومات سیکل .
متقاضیان به دفتر شرکت‌واقع درخیابان تخت طاوس سه راه امیراتابک ساختمان مدرن تکنیك مراجعه نمایند .
۱ـ۳ آـ ۱۳۵۴۹

به‌برشکار ورزیده‌پیراهن نیازمندیم تلفن۴۰۰۱۴

یک آرایشگاه زنانه بیکنفرکه‌به سرپیچی و براشینگ اشنائی کامل داشته باشد . نیازمندیم تلفن ۶۵۴۶۷۶ازساعت ۳الی۶ بعدازظهر مراجعه شود .
۱ـ۲ آـ ۲۴۷۱

یك‌شرکت معتبر بازرگانی

احتیاج به یکنفرماشین‌نویس درجه یك فارسی با سابقه کار منشی‌گری دارد .
محیط آرام ـ مزایای‌بهداشتی و حقوق مکفی ازشرایط‌اولیه ما است .
کسانیکه به زبان آلمانی و ماشین‌نویسی لاتین آشنائی داشته باشند مقدم‌خواهندبود.
متقاضیان با تلفنهای ـ ۲۶ـ۸۵۳۲۲۵ویا۷۹ـ۸۵۸۷۷۸ تماس بگیرند .

بچند نفر دوشیزه با معلومات ششم ابتدائی جهت بسته بندی در لابراتوار مورد نیازاست فردوسی شمالی ۱۳۶ شرکت مسنن ۱ـ۵

آگهی استخدام
۱ـ چندنفر حسابدار
۲ـ یکنفر ماشین نویس‌فارسی درجه یک برای تمام وقت‌مورد احتیاج میباشد .
داوطلبین دریکی از روزهای اداری از ساعت۴تا۷بعداز ظهر به آدرس خیابان تخت جمشید بین بهار و روزولت نبش کوچه دیدمان ساختمان بلر طبقه پنجم مراجعه نمایند.

آگهی استخدام

یك شرکت خارجی‌جهت تکمیل کادر فروش خود احتیاج به همکاری ۳نفر جوان‌باتجربه‌باتحصیلات دیپلم میباشد لطفا بعداز ظهر ها از ساعت ۱ تا ۴ به‌ایرانشهرشمالی‌شماره ۱۷۳ طبقه ششم شرکت نوبال ترید مراجعه فرمائید .
۱ـ۲

رتوشکار عکاس ویک شاگرد پادو نیازمندیم ۹۷۶۶۷۶

کارگر زن
روزانه باضامن برای شمیران مورد نیاز است تلفن ۸۹۲۲۴۲
۱ـ۲ آـ ۲۵۸۱

شرکت هادکو
استخدام مینماید
تعداد ۲۰ نفر سرویسکار الکترونیک باشرایط زیر و حقوق مکفی استخدام میشوند
۱ـ داشتن حداقل گواهینامه سوم دبیرستان .
۲ـ داشتن گواهی‌پایان خدمت ویامعافی غیر پزشکی .
۳ـ داشتن حداقل دوسال سابقه‌کار.
از واجدین شرایط خواهشمند است همه روزه به کارگزینی هادکو واقع درخیابان‌تهران‌نو ایستگاه دفتر مراجعه نمایند.
۱ـ۳ آـ ۱۳۵۵۱

یکنکارگر نصاب
کاغذ دیواری باحداقل ۵سال سابقه کار باحقوق‌مکفی‌نیازمند است . کرج خیابان دکتر همایون دکوراسیون تزئینی

یکنفر زن و شوهر جهت کار در منزل استخدام‌می شود تلفن ۶۶۲۵۰۴تا۵ از ساعت ۴ الی ۷٫۵بعد از ظهر

بیك نفر پیشخدمت با مدرك ششم ابتدائی نیازمندیم تلفن ۶۶۳۱۴۰ و ۶۶۵۵۹۸

یکنفر پزشك جهت روز جمعه و یکنفر بهیار یا پزشکیارصبح و عصر نیازمندیم‌به‌تلفن۵۳۱۰۵۴ مراجعه شود ۱ـ۳

خانمی که از پرستاری بیمار اطلاعاتی داشته باشد برای مراقبت‌شبانه از یك بیمار فلج بستری برای ساعت ۶ بعدازظهر الی صبح‌روزبعد باحقوق مکفی مورد نیازاست‌تلفن ۸۳۰۲۳۸ از ساعت۹الی ساعت ۲۲ تماس‌بگیرید.

یک پرستار
جهت نگهداری بچه‌ای بطور شبانه روزی فورا نیازمندیم تلفن ۷۷۲۵۶۰

آگهی استخدام
تعدادی راننده پایه یکم و پایه دوم همگانی باحقوق مکفی استخدام میگردد . داوطلبان بعدازظهرها از ساعت ۵تا۸ به نشانی دروازه شمیران اول هدایت شماره۱۴مراجعه‌نمایند
۱ـ۵ آـ ۱۳۴۱۷

پلاستر

به تعدادی بازاریاب مرد که سن آنها حدود سی سال و دارای وسیله نقلیه شخصی باشند جهت ویزیت موسسات تزئینی برای تمام وقت با حقوق و پورسانت نیازمند است پهلوی چهار راه امیر اکرم ساختمان پلاستر

آگهی استخدام

یك نفر که تسلط کامل به مکاتبات تجارتی‌بزبان انگلیسی داشته باشد مورد احتیاج است تلفن ۶۵۴۹۱۱
۱ـ۲

تعدادی دوشیزه جهت کار آموزی خیاطی نیازمندیم تلفن ۳۱۸۰۱۸

استخدام پرستار بچه شبانه روزی با حقوق مکفی با شماره تلفن های ۶۸۵۸۳۵ـ ۶۸۷۵۵۱ تماس گرفته شود

استخدام
مهندس مکانیك آشنابه زبان انگلیسی جهت فعالیت در دایره فروش دستگاههای تهویه ـ استخدام میشود .
افرادی که دارای یك‌تادو سال سابقه کار باشند تقدم دارند .
خیابان ویلاخیابان‌دامغان شماره۶تلفنهای۸۲۰۱۸۲ ـ ۸۲۰۱۷۱

تعدادی کارگر ورقکار و استیل کار استخدام می شود . شرکت میراکو.
ایرانشهر جنوبی پلاك ۲٫۹۰ طبقه سوم

یك شرکت تولیدی واقع در خیابان حافظ خیابان رشت‌شماره ۲۳برای‌کار تمام وقت به افراد واجد شرایط‌زیرنیازمنداست
۱ـ کمك حسابدار با سابقه
۲ـ کارمند زن (خوش خط)
۳ـ تلفنچی آشنا به ماشین نویسی فارسی
۴ـ کارگر ساده

کارگر عکاس نیازمندیم تلفن ۹۲۴۵۹۴

بچندنفر کارگر و چرخکار و دست‌دوز نیازمندیم سه راه‌شاه کوچه سیمرغ بوتیك طاورس
۱ـ۲ آـ ۲۷۷۱

چندنفر کارگرزن برای بسته بندی مورد نیازمیباشد‌ادرس: انتهای خیابان سمنگان میدان فرح خیابان نیروی دریائی ساختمان چهارم کارخانه مسواکسازی ایران تلفن ـ ۷۹۱۹۵۴
۱ـ۳ آـ ۲۸۰

تعداد چندنفر راننده‌پایه دو شخصی
جهت پخش محصولات‌درشهر نیازمندیم داوطلبان هرروز از ساعت ۱۰ تا ۱۲ صبح به آدرس تهران‌نو ایستگاه‌قاسم‌آباد جنب پمپ‌بنزین شرکت آبمعدنی مراجعه نمایند .
۱ـ ۱۳۸۲۰

تزئینات دنیای پرده
بیك نفر کارگر موکت‌چسبان نیازمنداست‌تلفن ۵۴۰۵۹۷
۱ـ۲

آگهی استخدام

یکنفر دوسیزه یا بانو آشنا به تایپ فارسی و امور حسابداری‌تمام‌وقت نیازمندیم شرکت فیروزه‌گان‌تلفن۶۶۶۸۶۵

مرکز درمانی سانترال

تعدادی بهیار بطور تمام وقت استخدام مینماید : طالبین در ساعات اداری به آدرس خیابان ۲۰ متری شمال بیمارستان پهلوی‌مراجعه نمایند .

بیك نفر دوشیزه یا بانو تلفنچی نیازمندیم . تمت جمشید چهار راه روزولت شماره ۲۷۶ مزون‌ژوران

پزشکیار تمام وقت روز هامورد نیازاست‌تلفنهای ۹۲۴۲۳۳ ـ۹۲۹۷۵۶

کارگر دوچرخه سوار و موتور سوار مورد نیاز است تلفن ۸۳۳۸۶۷

تعداد۲۰نفرکارگر سری دوزواطوکش‌وپادوزن یا مرد نیازمندیم چهار راه گلوبندك گذر مستوفی جنب بنگاه شمس پلاك ۹۰ تلفن ۵۲۵۵۹۳

بچندنفرآمارگیر باحقوق ثابت نیازمندیم تلفن ۷۷۶۹۴۴
۱ـ۵

بتعدادی کارگر ساده نیازمندیم تلفن ۳۴۴۵۴۵

استخدام تحصیلدار

دو نفر تحصیلدار باحقوق مکفی برای تمام روز استخدام میشوند ، همه روزه از ۳ تا ۶بعدازظهر درتهران خیابان‌آیزنهاور شماره ۴۱۰ مراجعه ـ فرمائید .
۱ـ۲

جوان باسواد

چند نفر جوان با سواد برای بسته بندی و امور مشابه مورد نیاز است تلفن ۴۴۰۱۱

یك خدمتکار زن شبانه‌ـ روزی با حقوق مکفی نیازمندیم تلفن ۸۹۲۱۰۲

خدمتکار زن
جهت کار های‌منزل‌بطور شبانه روزی مورد نیاز است از ساعت ۶ تا ۸ بعداز ظهر تلفن۴۷۷۵۴ مراجعه شود

استخدام نامه رسان
بچندنفر نامه‌رسان باسابقه دارای گواهینامه موتورسیکت وضامن معتبر و سواد ششم ابتدائی نیازمندیم از واجدین شرایط دعوت میشود بمنشانی خیابان محمدرضاشاه(یوسف‌آباد) ایستگاه اول شماره ۶۸ شرکت دورال مراجعه فرمایند
آـ ۲۸۲۰

یك شرکت بزرك تجارتی بدو نفر دوشیزه یابانوی ماشین نویس با حقوق مکفی احتیاج فوری‌دارد. آدرس۲۵شهریور خیابان سینا پلاك ۱۶ طبقه‌دوم.

چند نفر کارگر لوله‌کش یا مقاطعه‌کار نیازمندیم تلفن ۷۵۲۲۰۸

آگهی استخدام
یکنفر دوشیزه یا بانو آشنا به تایپ فارسی و امور حسابداری‌تمام‌وقت نیازمندیم
شرکت فیروزه‌گان تلفن ۶۶۶۸۶۵

بتعدادی دوشیزه یا بانو جهت کارخانه دوزندگی نیازمندیم نواب شمالی نرسیده به آیزنهاورطبقه چهارم ایران کلینك ـ موسسه شادو تلفن ۹۳۴۷۱۳

کارگر دوزنده زن
به تعدادی دوشیزه یا بانو که به امور خیاطی‌و دوزندگی آشنائی داشته باشند نیازمندیم لطفا به آدرس فروشگاه جنرال مد کوچه برلن مراجعه نمایند .
۱ـ۲

شرکت باستان استخدام میکند

۱ـ یکنفر حسابدار برای‌چهل کیلومتری تهران نزدیک ورامین
۲ـ یکنفرکمک‌حسابداروزیده برای زاهدان .
۳ـ ۲نفر صندوقدار باسابقه و تضمین برای زاهدان و۴۰ کیلو متری تهران‌نزدیک‌ورامین تلفن‌های ۳۱۲۴۸۵ـ ۳۱۲۴۱۷
۱ـ۳ آـ ۲۵۰۵

استخدام ماشین‌نویس
موسسه اطلاعات به چندنفر ماشین‌نویس فارسی باحداقل یکسال سابقه کارنیازمند است داوطلبان میتوانندبه کارگزینی موسسه اطلاعات میدان سپه اول خیابان خیام ساختمان روزنامه اطلاعات‌مراجعه‌نمایند

بچندنفر کارگر سادمزن ومرد جهت کار پلاستیك مورد نیاز است .
ادرس:سیمتری نارمك‌ایستگاه داروخانه جنب کفش پلا پلاك ۲۰۷

مربی کودکستان مورد احتیاج است
لیسانسیه حق تقدم‌دارد
تلفن عصر ها ۸۲۹۷۱۶

ویزیتور

تعدادی ویزیتور مرد و تعدادی فروشنده زن نیازمندیم تلفن ۶۶۴۹۴۹

استخدام

دو نفر آرشیتکت و دکوراتور که حداقل ۲سال سابقه کار داشته باشند مورد نیاز است تلفن ۸۳۶۱۲۸٫۲۹

افراد زیر جهت کار در کرمانشاه جهت کار در یك کارگاه بزرك ساختمانی استخدام میشوند

۱ـ مهندس راه و ساختمان با سابقه حدود۱۰ سال جهت‌سرپرستی کارگاه
۲ـ نقشه بردار ورزیده
۳ـ مترور با سابقه
۴ـ تکنیسین با سابقه
۵ـ مهندس تاسیسات
۶ـ متخصص بتون ریزی
متقاضیان با راهنمای ۱۳۳ روزنامه اطلاعات مکاتبه نمایند .
۱ـ۳

شرکت کابل‌سازی ایران‌بایکا

تعدادی تکنیسین با سابقه کار که آشنائی به زبان های انگلیسی یا آلمانی‌داشته‌باشنداستخدام می نماید .
متقاضیان بین ساعات ۷الی ۱۵ با تلفن ۹۵۲۰۸۶ تماس حاصل فرمائید .

شرکت کارخانجات پارس‌الکتریك برای‌کار تمام وقت‌به‌افرادزیر نیازمند است

۱ـفوق لیسانس‌یالیسانس‌الکترونیك با حداقل سه سال تجربه در طراحی و صنایع الکترونیك یا مشابه ،آشنا بزبان انگلیسی .
۲ـ فوق لیسانس یا لیسانس‌مکانیك با حداقل سه سال تجربه در طراحی‌و صنایع الکترونیك یا مشابه آشنا به زبان انگلیسی .
۳ـ لیسانس برق یا الکترونیك باسه سال سابقه کار در صنایع‌الکترونیك آشنا بزبان انگلیسی .
۴ـ مهندس صنایع با دو سال‌سابقه کار در رشته مربوطه .
۵ـ فوق دیپلم درودگری با سه سال تجربه کار درطراحی‌آشنا بزبان‌آلمانی یا انگلیسی
۶ـ دیپلم‌یافوق دیپلم‌برق‌یاالکترونیك با حداقل دو سال سابقه کار آشنابه زبان انگلیسی
۷ـ دوشیزه یا بانوی دیپلمه مکانیك با یکسال سابقه کار دررشته‌مربوطه.
۸ـ دیپلم درودگری آشنا بزبان‌آلمانی
۹ـ دوشیزه یابانوی دیپلمه‌منشیگری و یا با حداقل یکسال سابقه کار منشیگری آشنا بزبان انگلیسی .
۱۰ ـدیپلم با یکسال سابقه کار در حسابداری انبار و کاردکس .
۱۱ـ دیپلم با دو سال سابقه کار در حسابداری و صندوقداری .
۱۲ـ دیپلم با یکسال سابقه کار در تهیه گزارش و آمار تولیدی .
شرایط عمومی
۱ـ دارا بودن برك خاتمه خدمت یا معافی دائم
۲ـ حداکثر سن ۳۳ سال
از کلیه افراد واجد شرایط دعوت میشود همه روزه بین ساعتهای ۷ صبح تا ۴ بعداز ظهر بدفترکارگزینی شرکت کارخانجات پارس‌الکتریك واقع در خیابان آیزنهاور شماره۵۶۳ مراجعه فرمائید .

سرویس‌کار کولرهای گازی

یك کارخانه تولیدی سرویسکار کولر های گازی استخدام مینماید تلفن ۹۵۴۷۸۴ و۹۵۴۷۱۱

شرکت ژولیت استخدام میکند

یك نفردوشیزه حسابداروارد بامور حسابداری و یکنفر دوشیزه ماشین نویس مورد احتیاج‌است واجدین شرایط به خیابان شاه‌چهارراه شیخ‌هادی ساختمان آرام طبقه سوم مراجعه فرمایند .

شرکت داروئی و بهداشتی بین‌المللی به یك منشی ماشین نویس لاتین مرد یا زن که آشنائی کافی به زبان انگلیسی داشته باشد با حقوق‌مکفی نیازمند است ـبا تلفن ۹۷۶۰۶۰ تماس‌بگیرید.

شرکت سهامی ساسان کارخانه کانادادرای استخدام مینماید

۱ـ یکنفر خانم تلفنچی آشنا بزبان انگلیسی تحصیلات حدود دیپلم
۲ـ یك نفر خانم مسلط بزبان انگلیسی جهت ماشین نویسی و نامه نگاری با حداقل ۲ سال تجربه کار در موسسات
واجدین شرایط جهت تعیین وقت مصاحبه‌همه روزه از ساعت ۹ صبح الی ۴ بعداز ظهر با تلفن ۹۶۰۰۰۱٫۵ داخلی ۹ اداره پرسنل تماس حاصل فرمایند .
۱ـ۳

کارخانه تولیدی وصنعتی گرن

بچند نفر کارگر استیل‌کار احتیاج دارد جاده آبعلی ۲۰۰ متر بالاتر از کارخانه فیلیپس دست چپ ۲۰ متری هما جنب ذوب فلزات کاوه تلفن ۷۸۲۱۱۹

CHEMIST/CHEMICAL ENGINEERS

A JOINT-VENTURE COMPANY located on new Karaj Road, with five-days-a-week work, requires a chemist/chemical engineer for quality control position.

The Candidates Must Be:

- Iranian
- Fluent in written and spoken English
- Age between 24 and 35
- Completed military service or permanent exemption

Please submit handwritten resume, indicating proposed salary, education and work experience, if any, to:

Technical Manager, P.O. Box 2531, Tehran.

استخدام باحقوق مکفی

موسسه‌ای دولتی به‌چندین نفر مهندس راه وساختمان وبرق (فشار قوی) نیازمند است. متقاضیان میتوانندمستقیما به‌آدرس ـ تهران خیابان سپهبد زاهدی خیابان هما شماره ۳۸ اداره کارکنان مراجعه یاباتلفن های ۴ـ۸۳۹۰۳۱ تماس‌حاصل فرمایند.
الف ۲۴۶۷

گروه تولیدی کورش استخدام مینماید

۱ـ کارمند ارشد کارگزینی با حداقل سه سال سابقه کار موثر در امور پرسنلی
۲ـ فارغ‌التحصیل دوره های حرفه‌ای در رشته مکانیك و نجاری (معادل سیکل اول)
۳ـ برشکار و خیاط و رویه کوب مرد
۴ـ راننده پایه دوم شخصی و همگانی
۵ـ جوشکار درجه دو
۶ـ نگهبان ورزیده با تضمین کافی
۷ـ کارگر ساده مرد
۸ـ دوشیزه یا بانوی مبتدی جهت دیدن دوره آموزش و کار در قسمت خیاطی با حقوق مکفی زیر نظر متخصصین ایتالیائی .
متقاضیان‌میتوانندهمه‌روزه به استثنای روز های تعطیل جهت انجام مصاحبه از ساعت ۷ الی ۱۴ به کارگزینی شرکت واقع در کیلومتر ۱۵ جاده مخصوص کرج مراجعه نمایند .

کارخانه‌های صنعتی آزمایش استخدام‌مینماید

تعدادی کارگر ساده مرد با سواد خواندن و نوشتن و داشتن برك پایان خدمت سربازی ویا معافی غیر پزشکی استخدام میشوند .
متقاضیان به کارگزینی کارخانه های صنعتی آزمایش واقع در کیلومتر ۱۲ جاده آبعلی‌مراجعه نمایند.
۱ـ۳

آگهی استخدام

شرکت ان . تی . سی ژاپن جهت همکاری در پروژه تلفنی :
۱ـ گروهی از فارغ‌التحصیلان رشته های‌علوم (بخصوص در رشته فیزیك)
۲ـ گروهی دیپلمه ریاضی یا طبیعی
را با حقوق مکفی استخدام مینماید . متقاضیان میتوانند سابقه خدمت و یك قطعه عکس با ذکر نشانی‌وتلفن خودبه آدرس‌پستی‌ذیل ارسال‌دارند.
صندوق پستی شماره ۱۷۳۹ـ۱۱ شرکت ان.تی.سی‌ـ قسمت اداری
۱ـ۳

مهندس تاسیسات

مهندس‌باتجربه تاسیسات که‌بزبان‌انگلیسی آشنائی داشته باشد برای اداره کارگاه در تهران با حقوق مکفی استخدام میشود . لطفا به تلفن‌های ۸۲۱۶۳۸ و۸۳۸۲۲۶ مراجعه فرمایند .
۱ـ۳

آگهی استخدام

بیمارستان توانبخشی معتادین ونك وابسته‌به انجمن توانبخشی جهت تکمیل کادر پرسنلی‌خود بافراد واجد شرایط زیر نیازمند میباشد .
شرایط احراز
۱ـ ماشین نویس دیپلم متوسطه و گواهینامه ماشین نویسی و تجربه کافی
۲ـ تلفنچی سیکل اول متوسطه و تجربه کافی
۳ـ مامور توزیع غذا ششم ابتدائی
۴ـ خدمتگزار ششم ابتدائی
واجدین شرایط میتوانند پس از مدت یك‌هفته از نشر این آگهی به کارگزینی بیمارستان واقع در میدان ونك خیابان توانیر مراجعه نمایند .

استخدام

نمایندگی داروئی‌امریکائی احتیاج به افراد زیر دارد
۱ـ دو نفر با حداقل تحصیلات دیپلم کامل متوسطه و تجربه ویزیت و دارا بودن وسیله‌نقلیه
۲ـ شش نفر دانشجوی دانشکده پزشکی دندانسازی یا دارو سازی برای ویزیت بعدازظهر ها با وسیله نقلیه
۳ـ دونفر دیپلمه حسابداری برای کادر حسابداری
واجدین شرایط میتوانند مشخصات کامل‌خود را با ذکر شماره تلفن و بایك قطعه عکس به صندوق پستی ۸۷۹ ارسال دارند .
۱ـ۳

قابل توجه‌جویندگان کار

ازجویندگار کار برای مشاغل زیر دعوت میشود جهت مصاحبه و راهنمائی شغلی تا تاریخ ۱۵٫۲٫۳۵۴ به مرکز کاریابی و اشتغال شهرستان کرج واقع در خیابان رضاشاه کبیر جنب دبیرستان فردوسی درشهرهتانها به نزدیکترین مرکز کاریابی و اشتغال‌محل سکونت خود مراجعه نمایند ،کارگران ماهر و نیمه‌ماهرکه دارای گواهینامه مهارت حرفه‌ای از مراکز آموزش حرفه‌ای‌دیصلاح باشند حق تقدم خواهند داشت .

ردیف نام شغل جنس سن	تحصیلات سابقه کار	تعداد
۱ـ تکنیسین الکترونیک والکتریک آشنا بزبان انگلیسی	دیپلم هنرستان یافوق دیپلم	۱۰نفر
۲ـ تکنیسین فنی (رشته های برق‌ـ مکانیک‌ـ تراشکاری ، فلزکاری)	دیپلم هنرستان	۲۸نفر
۳ـ سکرترن زن آشنا به تایپ فارسی ولاتین وزبان انگلیسی	دیپلم	۲نفر
۴ـ کارمند حسابداری زن ومرد		۲۰نفر
۵ـ انبار دار باسابقه		۳نفر
۶ـ ماشین‌نویس فارسی و لاتین وکارمند دفتری زن و مرد	سیکل بابلا	۷۸نفر
۷ـ سرپرست کارگاه		۱۵نفر
۸ـ رسپشن آشنا بزبان‌انگلیسی و تلفنچی‌مرد	دیپلم و سیکل ببالا	۲نفر
۹ـ برقکار صنعتی درجه‌یک،کارگرفنی‌ماشین، آتش‌نشانی و نگهبان مرد خدمت‌کرده	۶ابتدائی	۲۳نفر
۱۰ـ جوشکار برق ، صافکار درجه یک و دو وفیچی‌کار	باسواد خواندن و نوشتن	۱۴نفر
۱۱ـ فیکسچرساز (برشکار ورق) فلزکار و سرویسکار	باسواد	۱۴نفر
۱۲ـ ریسنده	«	۶نفر
۱۳ـ کارگر ماشین‌چی افست ملخی، دوورقی	«	۳نفر
۱۴ـ خیاط یاچرخکار ومرد	«	۱۱۰نفر
۱۵ـ بسته‌بند داروئی زن ۱۷ـ۲۵ ساله	۶ابتدائی ببالا	۴۰نفر
۱۶ـ گارسن	باسواد	۱نفر
۱۷ـ کارگر روتوشکار آشنا به چاپ	«	۱
۱۸ـ کارگرساده زن و مرد و نظافتچی مرد	باسواد خواندن و نوشتن	۷۳۵نفر

اداره کل اشتغال‌وزارت‌کاروامورا‌جتماعی
الف ۲۱۹۹

نیازمندیهای اطلاعات تلفنی آگهی قبول میکند ۳۱۱۲۲۵-۳۱۱۲۲۴ ۳۱۱۲۳۰-۳۱۱۲۲۹

استخدام

بچند نفر جوشکار برق مخزن ساز با تجربه و تعدادی جوشکار کاربیت مورد نیاز است طالبین به تلفن ۸۴۷۶۰۳ مراجعه نمایند.

ویزیتور
تعدادی ویزیتور مرد و تعدادی فروشنده زن نیازمندیم. تلفن ۶۶۴۹۴۹

مکانیك دستگاههای سنگین راه‌سازی استخدام میشود با تلفن ۸۲۳۲۳۹ تماس حاصل فرمائید.

استخدام خدمتکار
به یک زن وشوهر برای انجام کارهای منزل بطور شبانه‌روزی نیازمندیم تلفن ۸۹۰۱۸۱

برای مدیریت وسرپرستی کارگاه مهم ساختمانی در تهران یك مهندس ایرانی با حداقل ۸ سال سابقه و تجربه در اداره کارگاه مورد نیاز است به تلفن های :۳۷ـ۴۹۸۳۶ و ۴۵۴۰۸ و۴۸۹۴۴ مراجعه شود ۱ـ۳

بچند نفر سرویسکار شوفاژ و کولر نیازمندیم تلفن ۸۵۹۶۴۸ ۱ـ۵

کارگر کانال سازـ نصب کن ویخچال‌ساز نیازمندیم ۷۹۳۸۹۷

دخترخانمی جوان برای پرستاری کودک ۱۱ماهه و کمك در کارهای منزل شبانه روزی نیازمندیم تلفن ـ ۶۳۱۱۵۵ از ساعت ۱ـالی ۴ بعدازظهر.

سکرتر جهت شرکت‌ساختمانی مورد نیاز میباشد ۶۲۹۶۵۲

به تعدادی برشکار، مادگی‌دوز، دست دوز، پادو، دانه‌گیرزن ومرد نیازمندیم. آدرس: خیابان مدرس مقابل مسجد سهپسالارجنب‌چلوکباب کمال پلاك ۱۶۰ تریکو ژولیت ۱ـ۲ آـ ۲۷۶۸

شرکت تولیدی‌پوشاك بتعدادی دوزنده چرخکار زن ومرد نیازمند است تلفن ـ ۴۵۰۹۵ آـ ۲۸۰۴

بیك نفر زن جهت ـ کارتکس فروشگاه‌لوازم یدکی پیکان نیازمندیم تلفن ۳۴۷۴۱۱

دوشیزه یا بانو جهت کاردفتر عکاسی نیازمندیم‌تلفن۹۲۴۵۹۴ آـ ۲۷۶۲

بچندنفر کارگر ساده زن ومرد جهت کار پلاستیك مورد نیاز است ادرس: سیمتری نارمك ایستگاه داروخانه جنب کفش بلا پلاك ۲۰۷ آـ ۲۷۴۰

مهندس راه و ساختمان باحداقل ۵ سال سابقه کار و تکنیسین ساختمان باتجربه‌زیاد جهت کار در تهران استخدام میگردد تلفن۴۹۶۵۲ و۴۸۹۶۳ ۱ـ۲ آـ ۲۸۲۶

بیکنفر دوشیزه یا بانوی ماشین نویس فارسی نیازمندیم. خیابان‌امیریه ـ چهار راه معزالسلطان جنب بانك بازرگانی پلاك ۱۱۷۶ شرکت ناتالکو تلفن۵۳۹۱۷۱و۵۳۸۵۴۸

به تعدادی کارگر ساده‌با داشتن معافی نیازمندیم ۸۳۳۷۲۷

بچند نفر مهندس و تکنیسین آشنا بزبان انگلیسی برای کار در خوزستان احتیاج است داوطلبین میتوانندباتلفن های۸۲۴۸۴۹و۸۲۹۳۷۰ بین ساعات ۵ر۸ تا ۱۳و ۵ر۱۶تا ۱۹تماس‌بگیرند

چند نفر کارگر نجار استخدام میشود باتلفن ۳۳۳۴۲۳مهندس بختیاری تماس حاصل شود

دوشیزه یا بانوی تلفنچی مورد نیاز است تلفن ۴۱۳۲۲ ۱ـ۲

بچند نفر کارگر خیاط، وردست، پادو نیازمندیم ۳۱۴۵۸۹

چند نفر دوشیزه یا بانو مورد نیاز است تلفن ۳۴۵۱۹۹

آگهی استخدام
۱ـ مهندس تاسیسات باحداقل سه سال سابقه و تجربه در محاسبات فنی ـ تهیه طرح و اجرای شبکه های ابرسانی.
۲ـ تکنیسین لوله‌کشی‌باحداقل سه سال سابقه کار در نقشه خوانی ـ پیاده‌کردن واجرای طرحهای لوله‌کشی.
۳ـ لوله‌کش ورزیده باسواد فارسی وحداقل سه سال‌تجربه کار. خواهشمند است کپیه اطلاعات ومدارک راهمراه با درخواست کار و یکقطعه‌عکس جدید و تعیین میزان حقوق مورد تقاضا بصندوق پستی‌ـ ۱۲۰۷ تهران ارسال فرمایند.
بارش آب

جویای کار

جوانی موتورسواریاموتوربرای بعدازظهرها از ساعت ۳ ونیم ببعد جویای‌کاراست براهنمای شماره ۱۲۷ تلفن ۳۱۱۰۸۰ مراجعه فرمایند.

جوانی خدمتکرده باسابقه‌کار های سیم‌کشی برق جویای‌کار است براهنمای شماره ۱۲۶ تلفن ۳۱۱۰۸۰ مراجعه‌فرمایند

راننده پایه یکم‌ازساعت۸صبح تا۱۲ واز ساعت۴تا۸شب‌برای هراتومبیل جویای کار است‌به راهنمای۱۳۲روزنامه اطلاعات تلفن ۳۱۱۰۸۰ مراجعه‌فرمایند

مهندس مکانیك
فارغ‌التحصیل پلی‌تکنیك با سابقه کار تاسیساتی در کارگاه تلفن۷۹۵۴۳۵

مهندس راه و ساختمان آشنا بزبان انگلیسی و فرانسه بعد از ظهر ها جویای کار است تلفن ۸۲۶۳۳۶

مینی‌بوس مدل ۵۴ باراننده در تهران آماده کار است تلفن ـ ۳۴۴۴۵۸ عباس امیر شاهی

املاك ومستغلات

فروش

خانه فروشی
خانه‌ای دوطبقه با ۵ اطاق‌آب برق و تلفن بسیار جالب‌درصد دستگاه نیروی هوائی فورا بفروش میرسدتلفن ۳۴۰۴۰۲

در خیابان کورش‌کبیر روبروی بی سیم ساختمان ۵ طبقه با اپارتمانهای سه اطاقه تفکیك شده مجهز به شوفاژ کولر تلفن بطور جداگانه‌یاکی بفروش میرسد تلفن ۷۶۳۱۷۹ ۱ـ۶ آـ ۲۶۰۹

خانه فروشی
سه طبقه نوسازباسرویس‌کامل درتهران‌ویلا ۸۵۰ هزار تومان بعدازظهرها تلفن ۸۴۹۶۶۳ ـ ۸۵۰۴۵۰ ۱ـ۳ آـ ۲۸۶۹

منزلی در امیرآباد شمالی بمساحت ۲۳۵ مترمربع ۳۲۰ متر زیربنا شمالی۷ اطاق و هال و آشپزخانه، حمام، اب، برق، تلفن، کولر، کرکره‌برده‌متری بعلت مسافرت بدون واسطه بفروش میرسد برای اطلاعات بیشتر ۴تا۸ بعدازظهر تلفن ۶۳۵۹۳۷ ۱ـ۲ آـ ۲۴۲۷

اکازیون بی نظیر
طبقه ساختمانی باسه اطاق و هال بزرگ و سرویس کامل با لوستر و پرده کرکره و کولر و کاغذ دیواری و اب و برق مجزا مقطوع ۱۷۰ هزار تومان سیمتری وثوق ۳۴۳۶۵۸ ۱ـ۲ آـ ۲۶۱۵

اکازیون واقعی
خانه کلنگی تخلیه باآب و برق وجواز ۴ طبقه ساختمان‌طبقه تحتانی جهت پارکینگ‌مهت۱۸ ماه‌ساختمان واقع درسقاباشی ژاله ۱۰ متری باختر ۱۴٫۷۵ متربرضلع غربی ۱۰ متری و ۲۲٫۵ متر عمق بمساحت ۳۳۳ متر مقطوع متری۱۳هزار ریال بفروش میرسد تلفن ۹۳۱۷۰۳ ۱ـ۳ آـ ۲۷۴۹

خانه‌ای دوطبقه۴اطاق آب‌برق تلفن کولر زیرزمین بمساحت ۱۰۱ متر واقع درعشرت‌اباد اول خیابان سرباز بمبلغ ۲۴۰ هزار تومان بفروش میرسدتلفن ۷۵۴۱۳۰ ۱ـ۲ آـ ۲۷۸۶

۴۵ متری سید خندان خانه‌ای بمساحت ۳۰۰ متر دارای ۵ اطاق هال سرویس کامل قیمت ۵۷۰ هزارفروشی تلفن ۸۵۰۱۰۴ آـ ۲۵۷۹

اکازیون واقعی
یکباب خانه نوساز ۵ اطاقه با سرویس کامل و ۱۵۰مترمربع خیابان خراسان (خاوران) مقطوع ۲۲۵ هزار تومان بدون واسطه ۳۵۸۵۰۱ طلائی. ۱ـ۲ آـ ۲۶۱۷

خانه فروشی بقیمت ۴۵۰ هزار تومان
نزدیک میدان ۲۴ اسفند۱۶۰ متر شمالی با شش اطاق حمام وتلفن و برق ولوازم ۳۱۹۷۸۴ بنگاه کوشان. ۱ـ۳ آـ ۱۳۶۹۰

خانه‌ای بمساحت۳۳۰مترزیربنا ۵۶۰ متر دارای۴اطاق‌خواب، نهارخوری، پذیرائی، نشیمن، جمعا ۱۰ اطاق تلفن، شوفاژ و سرویس کامل واقع در ۱۰ متری مدائن بین روزولت وجم بقیمت ۲ میلیون تومان تلفن‌ـ ۸۲۳۱۵۸ ۱ـ۲ آـ ۲۷۱۳

خانه فروشی در قلهك‌به مساحت ۳۵۰ متر با ۵ اطاق و سرویس کامل آب وبرق‌و تلفن۸۶۱۴۹۸

خانه‌ای شخصی ساز ـ نوساز شمالی یك طبقه دارای ۴ اطاق و هال۲۷۰ متر زمین ۳۰۰ متر زیر بنا سرویس کامل آب، برق تلفن لوله کشی‌گاز و بدهی بانکی در تهران پارس بین فلکه اول‌ودوم بفروش میرسد تلفن ۷۸۴۳۶۹ ساعت ۳ الی۸ بعداز ظهر

خانه فروشی
خانه‌ای در خیابان امیریه‌اول ابیرز باآب و برق تلفن۶اطاق باقیمت مناسب بفروش میرسد تلفن ۶۶۸۷۰۸ ۱ـ۳ آـ ۲۷۶۶

سه‌راه ضرابخانه
خانه ۳ طبقه ۱۷۰ متر ۷۰۰ هزار تومان بفروش میرسد ـ ۷۷۱۴۹۲ و ۷۷۳۳۷۲

خانه های مدرن دردروس سلطنت آباد قیطریه ۸۶۶۱۴۳

شمال شهر سید خندان و داودیه شمیرانات
چنددستگاه خانه‌یکطبقه‌ویلائی وآپارتمان بفروش میرسد تلفن ۷۷۴۶۳۸ و۷۷۶۹۸۹ آـ ۲۵۲۳

هفت حوض نارمك
منزلی یک طبقه بمساحت ۴۷۰ متر مربع واقع در میدان ۳۲ بفروش میرسد تلفن ۵۹۰۳۳۹ ۱ـ۳ آـ ۲۵۰۴

خانه‌ای بمساحت۹۹ مترمربع دارای چهار اطاق، کولر، کرکره باسرویس کاملواقع در خیابان آهنگ مقابل ساختمان های بانك رهنی بقیمت ۲۵۰ هزار تومان بفروش‌میرسدتلفن ۳۵۹۰۵۵ ۱ـ۲ آـ ۲۶۲۴

خانه‌ای بمساحت ۹۰ متر باه اطاق دارای برق و آب و تلفن و سرویس‌کامل‌ودرب ماشین‌رو درباغ‌صبا خیابان مقدم تلفن‌ـ ۷۵۶۲۲۲ بفروش میرسد قیمت ۲۹۰هزار تومان از ساعت ۱تا۸ بعدازظهر. ۱ـ۲ آـ ۲۶۶۰

ایزنهاور اوائل ۲۱ متری جی مقابل بانك ملی ۶ دستگاه ساختمان اپارتمانی تفکیکشده هردستگاه دارای سه اطاق و سرویس کامل از ۱۸۰ هزار تومان تا ۲۶۰ هزارتومان تلفن ۹۵۱۳۰۱ ۱ـ۴ آـ ۳۴۱۰

در خیابان شهناز
پائینتر از چهارراه صفا کوچه ملکمطیعی پلاك۲۱٫۱یک منزل ۶ اطاقه بمساحت ۱۸۲ متر ۲۰۰ مترزیربنا باآب‌وبرق‌و تلفن بمبلغ ۳۳۰ هزار تومان متر ۳۳۰هزار تومان متر بفروش میرسد تلفن ۸۴۲۳۱۹ ۱ـ۲ آـ ۲۶۴۱

سید خندان خیابان‌جلفا ـ خانه‌ای دوطبقه‌مستغلاتی جنوبی دارای ۶ اطاق با سرویس کامل، کولر، کوکت و تلفن مهندسی سازبا ۲۶۸ متر زمین بفروش میرسد تلفن ۷۷۹۶۴۸ ۱ـ۲

سید خندان خواجه عبداله انصاری
خانه یک طبقه شمالی نوساز ویلائی لوکس بمساحت۲۵۰متر بادکوراسیون‌کامل‌موکت،کرکره کاغذ دیواری. کولر روکار سنگ مرمریت بفروش میرسد تلفن ۸۴۷۹۸۲ و ۸۵۳۷۳۶

خانه‌ای در بیست متری کوکاکولا
گاریابی پلاك ۴۲ بمساحت ۵ر۷۱ متر دونبش دو اطاق آشپزخانه حمام کاغذ دیواری کولر دربماشین‌رو با آب‌وبرق ۱۷۰ هزار تومان مقطوع تلفن ۳۳۱۴۰۰

خانه‌ای فروشی
۴۵ متری سید خندان خیابان هنگام ده متری اول پلاك ۱۹ ۱۶۸ متر سه اطاق باسرویس کامل ۲۶۰ هزار تومان.

مدرنترین ویلاومستغلات
از ۸۰۰ هزار تومان تا۵میلیون تومان موجود است تهیه‌مسکن کورش تلفنهای ۸۴۷۹۸۲ و ۸۵۳۷۳۶

خانه‌ای‌در۴۵ متری سیدخندان خیابان پیروزه بربلوار فیروزه بعداز دیوار سازمان اب پلاك ۱۴ بمساحت ۳۰۰ متر، زیربنا ۴۵۵ متر دوطبقه مستغلاتی با پارکینگ، روکار تمام سنگ کاغذ دیواری، اب و دورشته برق، تلفن، شوفاژ روشن قیمت ۹۸۰ هزار تومان باملک داخل‌محدوده نیز معاوضه میشود تلفن ۸۸۲۸۳۸ هاشمی ۱ـ۱۰ آـ ۲۵۲۶

مستغلات ویلاهای‌مهندسی‌ساز مجهز بامساحتهای ۳۰۰ الی ۵۰۰۰ متر درخیابانهای‌عباس‌ـ اباد، وزراء جردن‌پهلوی‌ونکو شمیرانات اماده فروش شرکت تهیه مسکن اسپانکو تلفنهای ۶۲۲۰۶۵ و ۶۲۰۱۰۷

منزلی واقع در فرح‌اباد ژاله خیابان طبرسی بمساحت ۱۴۰ متر مربع ۲ طبقه مستغلاتی شخصی‌ساز باتلفن بفروش میرسد تلفن ۳۴۱۳۱۶ ۱ـ۵ آـ ۱۸۲۵

خانه های ویلائی درتهران‌پارس فروشی۷۷۳۳۷۲ و ۷۷۱۴۹۲

خانه‌ای فروشی خیابان شاه چهار راه پیروز۱۴۵ متر شمالی آب برق تلفن کولر ۶ اطاق تراس ـ ارزان تلفن ۹۲۴۳۶۰

خانه های ویلائی تهران پارس با وام بانکی ۱۵ ساله ۷۸۱۹۱۸

خانه‌ای مهندسی‌سازجنوبی‌سه طبقه مجزا ۵۰۰ متر زیربنا واقع در خیابان‌پهلوی خیابان گستان. مقطوع ۱۴۰۰۰۰۰ تومان تلفن ۹۳۸۲۳۰ بین ۴ تا۷ بعدازظهر.

خانه های‌ویلائی درتهران پارس ۷۸۱۳۷۳

باغ فروشی
چند قطعه باغهای‌فروشی نزدیك به اتوبان در جاده شاهدشت کرج اراضی ولدآباد بزرك اشجار ۱۲ ساله و آبهای چاههای عمیق و آرتیزین و برق شبانه روزی و سند ـ مالکیت مجزا کاملا خوش آب و هوا برای فروش آماده می باشد خیابان شاه ساختمان آلومینیوم شماره ۱۵ همکف تلفن ۶۶۶۴۹۲

اکازیون
باغی بمساحت۶هکتار محصور دارای چاه اب و موتور چهار اینچ (دوهکتاردرختکاری‌شده) واقع در حسین‌اباد شاهدشت کرج یکجا یا بقطعات۲هکتاری بدون واسطه‌بفروش‌میرسدتلفن ۶۵۰۸۸۹، ۳ تا۷ بعدازظهر هرروز. ۱ـ۲ آـ ۲۸۱۸

باغ فروشی
چون خارج از کشور میباشم باغات مملو از میوه اطراف کرج خود را به نصف قیمت فروشنده‌ام تلفن ۹۲۲۰۷۰ ۱ـ۶ آـ ۲۵۳۶

باغات اکازیون
دوقطعه باغ میوه وانگوربسیار مرغوب جمعا ۱۰۰۰۰۰ متر در شهریار فروشی تلفن ۸۲۶۲۳۱ ۱ـ۳ آـ ۲۷۰۵

اکازیون
۴۲۰۰ متر باغ مشجر سمنبش قابل تفکیك بابرق و تلفن‌بر خیابان ۴۵ متری‌ذوب‌اهن‌کرج (بلوار) فوری بفروش میرسد. خواستاران از ساعت ۴ بعداز ظهر ببعد بتلفن ۸۲۸۵۳۲ مراجعه فرمایند. ۱ـ۲ آـ ۲۰۳۱

شمیران متری۵۰۰تومان باغ ۳۰۰۰متری‌ساختمان برق، آب، تلفن۸۸۵۳۷۰

یکدستگاه ویلای دونبش دریاکوشه‌منل‌قوبفروش میرسد بعدازظهرها تلفن ـ ۷۷۵۸۸۲ ۱ـ۳ آـ ۸۴۹

ویلا در نوشهر
ویلا به مساحت۷۰۰مترزیربنا ۱۵۰ متر دارای درختهای چندین ساله ۳ اطاق با هال وسیع بملاومساختمان‌مستخدم جداگانه ـ تلفن مستقل‌ـ آب لوله‌کشی شهر با مبلمان کامل به علت مسافرت بخارج جمعا ۲۴۷ هزار تومان ۸۲۰۵۳۷ ـ ۸۲۲۴۹۸ ـ ۸۳۲۴۳۱

آپارتمان فروشی
لوکس ترین آپارتمان‌های چهار اطاقی با شوفاژ و پارکینك در یوسف‌ـ آباد تلفن ۶۳۰۹۴۲

آپارتمان فروشی سید خندان
باحیاط و پارکینگ‌اختصاصی تلفن مستقل شوفاژ روشن۳۹۰ هزار تومان با ۱۰۰هزارتومان بدهی بانکی ۵۴ ۷۷۷۷ ۱ـ۱۰ آـ ۲۴۰۹۰

۸ دستگاه آپارتمان سه اطاقه با هال دارای۸تلفن مستقل در خیابان شاه خیابان بهزاد شمالی دو نبش با ماهیانه ۷ هزار تومان‌اجاره‌بعلت‌مسافرت بفروش میرسد طالبین بین ساعت ۱ الی ۴ بعد از ظهر به تلفن۴۹۳۱۸ مراجعه فرمائید.

آپارتمان
۴ اطاقه در خیابان
یوسف آباد
بالابر خیابان محمدرضا شاه
در طبقه چهارم با زیر بنای ۱۳۵ مترمربع‌دارای تهویه مطبوع و موکت‌و کاغذدیواری‌بسیارلوکس به قیمت ۴۰۰ هزارتومان بفروش میرسد. ۱ـ۲
دفترجمشید تلفن ۹۲۸۰۸۲

خیابان شمیران ـخواجه عبدالله انصاری
چند دستگاه آپارتمانهای ۳ اطاقه با سرویس کامل قیمت از ۲۷۰ تا ۲۹۰ هزار تومان تلفن های ۷۷۶۹۹۵ ـ ۷۷۲۲۷۲

اکازیون
یکدستگاه آپارتمان۳طبقه مستقل میدان‌شهیاد نقد و اقساط تلفن ۴۵۱۴۲

با ۱۵۰ هزار تومان پیش قسط مالك آپارتمان ۴ اطاقه مجهز به شوفاژ در شادمان میشوید۴۶۶۸۵

آپارتمان لوکس فروشی ۳و۴ و۵اطاقه باتجهیزات کامل سرویس خارجی‌در عباس آباد یا داودیه مهران تلفن ۸۴۴۵۰۸

آپارتمان فروشی سید خندان
۱۴۰ هزار تومان با ۷۵ هزار تومان بدهی بانکی تلفن ـ ۷۷۷۷۵۴ ۱ـ۱۰ آـ ۲۴۹۱

روزولت ۲۵ شهریور
اپارتمان ۳ اطاقه با سرویس ۱۹۰ هزار تومان فروشی تلفن ۷۶۳۶۵۵

آپارتمان فروشی
لطفا ازموقعیت استثنائی استفاده فرمائید
کلیه اپارتمانهای این موسسه بفروش رسید فقط ۳ اپارتمان عالی تجارتی و مسکونی در بر میدان شهرداری نارمك بقیمت های ۱۷۰الی۲۵۰ هزار تومان ودو اپارتمان‌سه‌اطاقی باشوفاژ روشن و موکت به قیمت های ۱۵۵ الی ۱۷۵ هزار تومان و دواپارتمان ۴ اطاقی بزرگ با شوفاژ روشن بقیمت های۲۵۰ و ۳۰۰ هزار تومان و یک اپارتمان ۵ اطاقی با حیاط بزرگ و گاراژ واستخروشوفاژ روشن بقیمت ۳۳۰ هزارتومان دربهترین نقطه نارمکباقیمانده لطفا ملاحظه و مقایسه وبدون کمیسیون خریداری فرمائید در صورت انصراف بیعانه مسترد میشود. ادرس: میدان هفت حوض نارمک جنبتالارپوشاك داخل کوچه‌دست‌چپ‌دربششم حیدری‌فر
تلفن ۷۹۱۵۵۴

آپارتمان شخصی‌ساز عباس‌اباد و سیدخندان و سلطنت‌اباد باشوفاژ کولر و کفپوش ۲الی ۴ اطاق ۱۹۰الی ۴۰۰هزار تومان فروشی ـ ۸۴۱۷۴۷

فروش آپارتمان لوکس در شمال خیابان آریامهر نزدیك میدان گلها
چند دستگاه آپارتمان کاملا نوساز هر دستگاه دارای ۴ اطاق هال سرویس کامل ایرانی و فرنگی ـ شوفاژ روشن‌ـ کولرـ زیر بنا باپارکینك اختصاصی حدود ۱۵۰ متر مربع ـ برق‌مستقل‌ـ کنتور های فرعی آب گرم و سرد بطور جدا ـ گانه قیمت ۲۹۰ هزار تومان نشانی آریامهر خیابان کاج میدان گلها خیابان صفویه خیابان شاهرخ شرقی پلاك ۷۶ پس از بازدید با تلفن ۹۳۶۶۹۸ تماس گرفته شود. ۱ـ۲

آپارتمان های آیزنهاور۳ اطاقه مجهز شخصی‌ساز لوکس با وام بانکی ۴۶۶۸۵

مابین امیرآباد ویوسف‌ـ آباد ۳ طبقه آپارتمان‌هر طبقه ۱۵۰ متر زیر بنا ۴ اطاق آب‌وبرق وشوفاژ روشن تلفن ۶۳۱۵۲۴

لوکس ترین‌آپارتمان‌های ۳تاه اطاقی باپارکینگ ووام بانکی درگیشا ۶۳۷۳۴۹ و ۶۳۷۳۳۷

فروش آپارتمان کاملا نوسازو مهندسی سازدر سطح بالا درشمال خیابان آریامهر روبروی هتل کنتیننانتال
لطفا با دقت مطالعه شود
چند دستگاه آپارتمان اسکلت‌فلزی‌شخصی‌ساز لوکس با تجهیزات کافی که در هر مورد با همکاری چند نفر از آقایان مهندسین‌محاسبه و نظارت گردیده. هر طبقه دارای ۳ اطاق‌خواب سالن پذیرائی و ناهار خوری ـ هال ـ باسه‌کمد و ۲ انباری ـ سرویس کامل ایرانی و فرنگی ـ موکت ـ پارکت ـ کاغذ دیواری ـ شوفاژ ـکولر ـفیش تلفن ـ استخر ـ آسانسور ـ پارکینك مجزا ـ کلیه سقف ها از لحاظ صدا عایق بندی شده ـکلیه‌لوازم شوفاژ از نوع مرغوب انتخاب گردیده و سیستم آب گرم برای طبقات بطور مجزا نصب شده منبع گازوئیل برای ۵ دستگاه آپارتمان ۸ هزار لیتری میباشدـ درب و پنجره کشوئی‌ازجنس‌آلومینیوم ضمنا محاسبات لازم‌برای پیش گیری از خرابی ساختمان درموقع وقوع زلزله‌بدقت‌انجام‌شده‌زیر بنا۲۰۰ مترمربع‌قیمت‌هر دستگاه ۶۵۰هزار تومان نشانی: خیابان‌آریا مهر روبروی هتل کنتیننانتال خیابان باباطاهرـ خیابان شیراز پلاك ۶۲ از ـ امیرآباد شمالی نیز می توان به خیابان شیراز وارد شد. لطفا پس از بازدید برای مذاکره با تلفن ۹۳۶۶۹۸ تماس گرفته شود.

قابل توجه‌جویندگان کار

ازجویندگار کار برای مشاغل زیر دعوت میشود جهت مصاحبه وراهنمائی شغلی تا تاریخ ۲۰ر۲ر۱۳۵۴ بمرکز کاریابی واشتغال قزوین واقع درخیابان‌ماه‌روبروی بانکرهنرو درشهرستانها به نزدیکترین مرکز کاریابی و اشتغال حل سکونت خود مراجعه نمایند. کارگران ماهر و نیمه‌ماهرکه دارای گواهینامه مهارت حرفه‌ای از مراکز آموزش حرفه‌ای دیصلاح باشند حق تقدم خواهند داشت.

ردیف	نام شغل	جنس	سن	تحصیلات	تعداد
۱	مهندس مکانیک			لیسانس	۲۰نفر
۲	فوق‌لیسانس در رشته های مکانیک، الکترونیک وماشین‌آلات			فوق‌لیسانس	۶نفر
۳	فوق‌لیسانس دررشته های حسابداری و بازرگانی			فوق‌لیسانس	۱نفر
۴	مهندس ریسندگی			لیسانس	۲نفر
۵	مکانیک ابزار دقیق			فوق‌دیپلم	۱نفر
۶	پزشکیار			سیکل	۲نفر
۷	نقشه‌کش فنی			دیپلم	۴نفر
۸	تکنیسین شیمی			فوق‌دیپلم	۱نفر
۹	ریسنده			دیپلم یافوق دیپلم	۶نفر
۱۰	صندوقدار و بایگان و منشی‌ـ ماشین نویس فارسی و لاتین (زن)			سیکل ببالا ودیپلم	۱۹نفر
۱۱	انباردار وکارمند			دیپلم تالیسانس	۳۳نفر
۱۲	گارسون (بارمن) واشپز			ششم ابتدائی	۱۰نفر
۱۳	وزیتور			دیپلم	۱نفر
۱۴	باغبان ونگهبان			دوم پیکار	۲۱نفر
۱۵	متصدی ماشین‌بافندگی				۱۲نفر
۱۶	متصدی ماشین‌بافندگی			دیپلم یافوق دیپلم رشته نساجی	۴نفر
۱۷	رنگرزپارچه			دیپلم یافوق دیپلم رشته رنگرزی	۷نفر
۱۸	خیاط			دوم پیکار	۲۵نفر
۱۹	کارگرکفاش			دوم پیکار	۲۵نفر
۲۰	پرسکار، قالبساز، تراشکار و فرزکار			ششم ابتدائی تادیپلم	۲۳نفر
۲۱	تعمیرکار ماشین‌آلات			ششم ابتدائی رشته مکانیک	۱۸نفر
۲۲	رنگساز			ششم ابتدائی	۴نفر
۲۳	آشنا به کارتزومقوا				۳۰نفر
۲۴	فینیشکار			۱	۱نفر
۲۵	شوفاژکار				۱نفر
۲۶	شابلون‌ساز و پلاستیککار			دوم پیکار	۴نفر
۲۷	تابلوسازبرق			ششم ابتدائی	۱نفر
۲۸	قالبند پرسی				۲نفر
۲۹	برقکار و باطری‌ساز			ششم ابتدائی تافوق دیپلم	۲۴نفر
۳۰	جوشکار مس‌وورقکار درجه یک			ششم ابتدائی	۴نفر
۳۱	کارگرچاپ‌پارچه			دوم پیکار	۴نفر
۳۲	نجار			ششم ابتدائی	۱نفر
۳۳	متصدی دیگ بخار			دوم پیکار	۱نفر
۳۴	راننده جرثقیل چرخ لاستیکی				۵نفر
۳۵	کارگرزن ومرد				۸۰۰نفر

م‌الف ۲۱۸۵ — اداره کل اشتغال‌ـوزارت‌کاروامور اجتماعی

مالکیت دراسپانیا
اشخاصی که جدا علاقمند به تحصیل ملك ـزمین آپارتمان و غیره بمنظور استفاده از دوران ـ بازنشستگی یا توسعه منابع درآمد قابل اطمینان در جزیره مایورکا که شهرت جهانی از لحاظ زیبائی طبیعی و جلب سیاحان دارند خواهشمند است بعداز ظهر ها از ساعت ۴ بعداز ظهر به‌تلفن شماره ۸۷۰۰۷۲ مراجعه فرمایند.

آگهی استخدام

گروه‌سوپراستور های ایران‌برای تکمیل کادر اداری‌وفنی‌خود به‌افراد مشروحه ذیل نیازمند است:
۱ـ برقکار دونفر با سه سال سابقه کارفنی.
۲ـ کمك برفکار دو نفر با یکسال سابقه‌کار.
۳ـ لوله‌کش یکنفر با دو سال سابقه کار
۴ـ سرویسکار یخچال سردخانه دو نفر بادو سال سابقه کار.
۵ـ کارمند صندوقدار زن ۶ نفر
۶ـ کارمند فروشنده زن و مرد ۶ نفر
۷ـ کارگر ساده پنج نفر

شرایط استخدام:
۱ـ تحصیلات برای کادر فنی ابتدائی و برای کارمندان سیکل
۲ـ سن حداکثر برای‌کادر فنی ۴۰سال وبرای کادر اداری ۳۰ سال
۳ـ داشتن برك خاتمه خدمت نظام وظیفه یا معافیت دائم.
واجدین شرایط میتوانند همه روزه با تلفن های شماره ۸۴۳۶۴۶ و ۸۴۱۹۲۷ تماس حاصل فرمایند. ۱ـ۲

آگهی استخدام

شرکت سهامی تولید و انتقال نیروی برق ایران(توانیر) بمنظور تامین نیروی انسانی نیروگاه شاه‌آباد و طرح نیروگاه اصفهان بتعدادی کارمند و کارگر مرد محلی که واجد شرایط زیر باشند نیاز دارد:
۱ـ فوق دیپلم ودیپلمه در رشته راه و ساختمان.
۲ـ دیپلمه ریاضی و طبیعی با چهار سال سابقه کاردر امور حسابداری ویادو سال در امور دفتری و انبار.
۳ـ ماشین نویس فارسی ولاتین با مدرک تحصیلی‌دیپلم.
۴ـ راننده پایه یکم یا ۲ همگانی با گواهینامه پایان تحصیلات ابتدائی.
۵ـ استاد تراشکاری و آهنگر باپایان تحصیلات‌ابتدائی.
۶ـ سرآشپز وسرمیزبان باگواهینامه پایان تحصیلات ابتدائی.
داوطلبان واجد شرایط میتوانند به منظور ثبت‌نام و کسب اطلاعات بیشتر روزهای سه‌شنبه۱۶ر۲ر۵۴ وچهارشنبه ۱۷ر۲ر۵۴ باهمراه داشتن مدارك زیر بدفتر واحد انتقال نیروی این شرکت واقع در اصفهان خیابان میرکوچه سپهسالار شماره۳۸ مراجعه نمایند.
۱ـ اصل وفتوکپی شناسنامه.
۲ـ اصل‌وفتوکپی آخرین مدرك تحصیلی.
۳ـ اصل وفتوکپی کارت پایان خدمت وظیفه یامعافیت دائم.
۴ـ عکس۴×۶٫قطعه.
توضیح اینکه از بین واجدین شرایط افرادیکه در آزمایشهای کتبی وشفاهی قبول شده وسلامت جسم آنان توسط پزشک معتمد شرکت گواهی گردد، انتخاب و استخدام خواهند شد.
م‌الف ۲۴۵۶

تکنو ـ ایس استخدام میکند
۱ـ تحصیلدار باسابقه کار و تضمین کافی دونفر
۲ـ دوشیزه تلفنچی دیپلمه یک نفر
۳ـ ماشین نویس یک نفر تلفن ۹۲۱۰۳۴

کارخانه لاستیك سازی بی‌اف. گودریچ ایران
کارگر ساده با مشخصات زیر استخدام مینماید:
۱ـ داشتن مدرك تحصیلی ششم ابتدائی
۲ـ داشتن معافی غیر پزشکی‌ویا برك خاتمه‌خدمت
۳ـ قوی‌البنیه و سالم
داوطلبان به کارگزینی کارخانه واقع در کیلومتر ۱۲ جاده ساوه مراجعه نمایند.

شرکت تولیدی الکترولوکس ایران
جهت تکمیل کادر سروس خود در تهران و مراکز استانها به‌تعدادی سرویسکار که آشنائی کامل در امور سرویس لوازم خانگی داشته باشند نیازمند است متقاضیان میتوانند در تهران بخیابان تهران‌نو ایستگاه فرح‌آبادشماره ۱۱۵۵ مراجعه ویا به‌آدرس فوق باذکر مشخصات کامل‌خود مکاتبه نمایند ضمنا متقاضیان مقیم مراکز استانها حق‌تقدم خواهند داشت.

B. F. Goodrich Iran has vacancy for a college
graduate with good knowledge of written and spoken English with 2-4 years working experience in procurement or import / export. Also familiar with banking and customs requirements and regulations.
Age 28-35.
Please call 973001-10.

آگهی استخدام

سازمان بنادر و کشتیرانی برای خدمت در اداره بندر و کشتیرانی بندر بوشهر بیک نفر مهندس مکانیک باشرایط زیر نیازمند استکه از طریق مصاحبه انتخاب و استخدام خواهد شد.
۱ـ تابعیت دولت شاهنشاهی ایران.
۲ـ متدین بیکی از ادیان (اسلام، مسیحی، کلیمی، زرتشتی).
۳ـ دارا بودن برگ گواهی پایان خدمت‌و یامعافیت از خدمت وظیفه.
۴ـ دارا بودن حداقل شش سال سابقه کار دررشته مربوط داوطلبان واجد شرایط میتوانند تا آخر وقت اداری روز چهارشنبه ۲۴ر۲ر۱۳۵۴ بادردست داشتن‌فتوکپی مدرك تحصیلی ودو قطعه عکس و فتوکپی شناسنامه‌فتوکپی برگ پایان خدمت ویا معافیت از خدمت وظیفه و گواهی سابقه کار به‌اداره کارگزینی سازمان بنادر و کشتیرانی واقع در خیابان شاهرضا بین چهارراه کالج وویلا مراجعه‌نمایند.
م‌الف ۲۴۳۸

آگهی استخدام

دانشگاه صنعتی آریامهر به یکنفرمنشی‌احتیاج دارد که به ماشین‌نویسی فارسی و

نیازمندیهای اطلاعات تلفنی آگهی قبول میکند

۳۱۱۲۲۵-۳۱۱۲۲۴
۳۱۱۲۳۰-۳۱۱۲۲۹

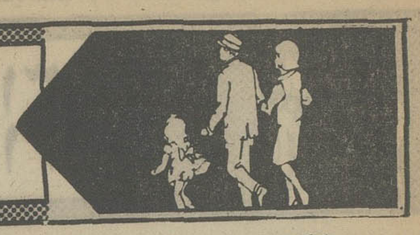

قابل توجه پزشکان دفاتر اسناد رسمی ودفاتر مهندسی
بر ایزنهاور جنب میدان شهیاد آپارتمان های ۴ اطاقه با هال و سرویس و شوفاژ روشن و موکت فروشی تلفن ۹۶۰۱۱۸

اکازیون
چند دستگاه
آپارتمان
۳ اطاقه بزرگ واقع در آیزنهاور خیابان بهبودی بفروش میرسد
۹۷۵۱۹۳
۹۷۷۹۵۹

آپارتمان فروشی اکازیون تاج اول شاد مهر چند دستگاه آپارتمان ۳ـ اطاقه بزرگ و هال و سرویس با شوفاژ روشن تلفن ۹۷۸۱۴۵

تهران‌پارس
آپارتمان های ۲ و۳ و ۴ اطاقه نقد و اقساط تلفن ۷۸۲۰۳۰

فقط یکدستگاه
اپارتمان مهندسی‌ساز باشوفاژ روشن موکت و کاغذ دیواری دارای یک اطاق خواب سالن پذیرائی و ناهارخوری وانباری با سرویس کامل واقع درادامه چهل و پنج متری سیدخندان مقطوع ۱۷۰ هزار تومان تلفن ۷۹۴۶۹۶

آپارتمان یوسف‌آباد
اکازیون واقعی ۳و۴ اطاقه با سرویس مجهز فرنگی بافیش تلفن میدان فرح ۲۰ متری‌اول مقابل کوی ۲۳ بر خیابان تلفن۸۴۱۳۲۹
۱ـ۵ آـ ۲۵۸۸

آپارتمان
۳و۴و۵ اطاقی با بهره بانکی نقد واقساط تلفن ۷۹۴۶۵۴

۷ دستگاه آپارتمان چهار اطاقه بر ۴۵ متری‌سید خندان و ده متری ، دوبر بفروش میرسد . ۷۷۰۲۸۳ تماس گرفته شود .

آپارتمان در داودیه
۵ اطاقه فروشی ۷۷۱۴۹۲ و ۷۷۳۳۷۲

آپارتمانهای فروشی در اطراف پارک وی و کیشا و تهران ویلا نلفن ۶۳۷۶۵۷

آپارتمان فروشی
قیمت ۱۵۰ هزار تومان ـ ۳۳۲۶۹۳

آپارتمان های فروشی در شمال شهر ۸۴۵۵۰۴

آپارتمان فروشی
نارمک سرسبز شرقی تلفنهای ۷۹۱۴۴۹ و ۷۹۵۴۷۹

آپارتمان فروشی
نقد و اقساط ۷۹۵۶۲۳

آپارتمان‌فروشی ۴۹۷۴۰

زمین فروشی
یک قطعه زمین ۱۰۰۰ متری درفار سه مهرشهر بفروش میرسد تلفن ۷۷۰۵۷۳ از ساعت ۱ تا۴ بعدازظهر .
۱ـ۳ آـ ۲۵۷۸

زمین در فرمانیه
یکقطعه زمین بمساحت ۳۴۴ متر بدون واسطه فروشی‌تلفن‌ـ ۸۳۷۱۵۹
۱ـ۲ آـ ۲۵۷۷

۵۰۰مترزمین
برخیابان ۳۲متری منشعب از خیابان۴۵متری‌باپروانه۶دستگاه آپارتمان در دوردیف ۳طبقه باسند بنچاقی‌متری۱۰۰۰تومان نقد و ۸۰۰ تومان آن بعداز صدور سند دفترچه‌ای تلفن ـ ۹۲۸۷۴۳ ـ ۹۷۸۲۸۵ طبقه‌دوم
۱ـ۲ آـ ۸۵۶

کرج از باغچه های کوی بهروز دیدن کنید ۴۶۶۸۵

زمینی بمساحت ۲۵۷ متر مربع واقع درخیابان قزوین‌ـسلیمانیه باجواز و نقشه دو طبقه بفروش میرسد تلفن ۵۴۸۲۷۹

زمین باپروانه ساختمان
مساحت ۷۹۰ متر سه نبش با نقشه و پروانه ۲۰ دستگاه اپارتمان اخر خیابان وزراء اول گاندی فلکه تلویزیون بفروش میرسد ۸۲۰۵۳۷ ـ ۸۲۲۴۹۸ ـ ۸۲۲۴۳۱

زمین
جنب مهرشهر
کرج که‌یکی از بزرگترین و مدرنترین شهر های ییلاقی ایران میباشد
نقد واقساط
بفروش میرسد
۴۲۴۴۷۱ و ۶۶۹۵۵۱

زمین فروشی
همه باید
صاحب‌خانه
شوند با خرید زمین در ۷ کیلومتری میدان
شهیاد
باآب‌لوله‌کشی‌وبرق‌منطقه‌ای نقد و اقساط طولانی صاحب خانه شوید دفتر جهان سه راه تهران‌ویلا ۹۷۳۲۶۴

توجه بفرمائید
خیلی بنفع شماست
نزدیک محدوده قطعات ۱۲۰ متری اراضی سلیمانیه بخش ۷ تهران باشرایط سهل تلفن ـ ۶۶۲۶۸۹

آریاشهر
کرج
زمین با اسلوب صحیح شهر سازی با خیابانهای استاندارد و میادین بزرگ و فضای سبز با برق منطقه‌ای و آب لوله کشی بقطعات ۸۰۰ الی ۱۸۰۰ متری تفکیک شده بفروش میرسد . برای کسب اطلاعات بیشتر بمراکز فروش تهران میدان ۲۵ شهریور جنب داروخانه روزولت طبقه سوم تلفن ۸۳۷۴۸۴ ـ کرج‌میدان‌پهلوی سازمان املاک تماشا تلفن ۳۳۸۸ مراجعه فرمائید .
۱ـ۷ آـ ۲۶۷۱

مهرشهر
یک قطعه زمین درفازیک به مساحت ۱۷۵۰ متر با شصت هزار تومان بدهی فروشنده‌ایم تلفن ۸۵۴۳۳۴
۱ـ۳ آـ ۹۰۷

قطعه زمینی ۲۳ × ۵۰دوبر۱۲ متر و۴۵ متری سید خندان بفروش میرسد.باتلفن۸۷۵۸۹۶ از۴بعد تماس گرفته شود.
۱ـ۲ آـ ۲۱۱۳

۴۰۰۰ متر زمین محصورعرصه واعیان ونک خارج ازمحدوده جنب ساختمان جدیدالاحداث شرکت سامان که برای‌ساختن هتل و بیمارستان و آپارتمان سازی مناسب میباشد بفروش میرسد . تلفن ۶۲۶۸۸۰
۱ـ۳ آـ ۲۸۰۵

واقع‌دربرخیابان‌میرداماد
یک قطعه زمین بمساحت ۴۲۰ متر شمالی متری ۲۳۰۰ تومان فوری بفروش میرسد تلفن ـ ۸۴۲۳۱۹
۱ـ۲

قطعه‌زمین۶۰۰متری در عظیمیه کرج واقع در محدوده‌شهرری بامنظره چشم‌اندازهای عالی بفروش میرسد تلفن ۹۷۰۶۲۱
۱ـ۲ آـ ۹۲۵

قطعات ۹۰۰ و۵۰۰ متری
اقبالیه کرج
زمین های‌پرسپولیس کرج
متری ۷ تومان
قطعات ۱۰۰۰ متری مقابل مهرشهر با اب برق و اسفالت شده نقد و اقساط موسسه ساختمانی‌زمین و مسکن مقابل درب شمالی کاخ دادگستری طبقه فوقانی بانک‌صادرات‌تلفن
۳۱۶۹۲۱

یکقطعه زمین مساحت ۶۴۰ متر یوسف آباد خیابان مدبر خیابان ۲۵ ۲ نبش بفروش میرسد بعد از ظهر ها ۶ تا ۸ تلفن ۸۲۹۳۳۴

در نیاوران جمال‌آباد
زمینی به مساحت ۱۱۵۰ متر تفکیک بقطعات ۵۸۰ و۵۷۰متر متری ۱۰۰۰تومان فروشی ـ ۸۳۶۳۵۷ بیواسطه .

کرج زیر نظرآباد حدود ۵ هکتار زمین مرغوب به قطعات ۵ هزار متری با نقشه و اسناد مالکیت معتبر و جداگانه و باآب قنات کافی مناسب برای هر گونه فعالیت باغ ـ داری و گل کاری و کشاورزی‌و غیروبه‌قیمت مناسب فروشی عصرها تلفن ۹۵۳۵۲۳

زمینی به مساحت ۵۲۵ متر واقع در قیطریه نبش خیابان ۱۸متری و ۱۲ متری بفروش میرسد. تلفن ۵۳۷۲۲۱
۱ـ۳ آـ ۲۵۷۲

۱۷۰۰ متر زمین باجواز در الهیه شمیران وباویلای‌کوچک درالهیه یازعفرانیه و یا باغ فردوس معاوضه میشود. تلفن ۸۶۴۹۵۱
۱ـ۶

فروش سرقفلی
دو باب مغازه در خیابان کاخ نزدیک چهار راه‌شاه با یکباب حیاط مجاور آن به مساحت ۴۰۰ متر ودو رشته تلفن واگذارمیشود تلفن ۶۶۲۰۲۰

یکباب مغازه واقع در آیزنهاور جنب‌وزارت‌کار بمساحت ۱۶۰ متر مربع با تلفن ، شوفاژ ، آب و برق بفروش میرسدتلفن ۹۳۹۳۰۲ دفتر باربد .
۱ـ۳ آـ ۲۷۵۰

یکباب‌مغازه‌مودهنه‌خشکشوئی بفروش میرسد. بعدازظهرها تلفن : ۳۰۲۶۸۹

دوباب مغازه چلوکبابی واقع درخیابان فروردین جنوبی مقطوع ۲۳۰ هزار تومان تلفن ۶۶۵۱۷۱ ازساعت ۷ صبح‌الی ۷شب تماس بگیرید .

مغازه در عباس‌آباد با جواز و تلفن ۴۹۲۳۵

خشکشوئی فروشی
پل تجریش مقصودبک تلفن ۸۷۵۶۹۸

فروش ملك با سرقفلی
جاده قزوین هشتگرد سالن چلوکبابی گلشن نو با جواز ۳۰ سال سابقه ۱۰۰۰ متر زیر بنا دارای آب لوله‌کشی برق ۱۵ آمپر سردخانه و یخچال های مجهز با تمام‌وسایل و شش دهنه مغازه که ۳ عدد آن تخلیه میباشد بدون واسطه بفروش‌می رسد تلفن ۵۳۸۰۳۴

فروش تعمیرگاه و توقفگاه و ملک صبحها ۵۲۷۰۹۹ و عصرها ۸۷۴۴۶۶

کارخانه واقع در خیابان فرح‌آباد ژاله ۵۱۲ متر زمین و ۵۰۰ متر سالن و یك آپارتمان ۸۰ متری در بالا بابرق‌وآب‌بفروش میرسد با تلفن ۳۴۳۸۳۲ تماس بگیرید . ۱ـ۳

حمام فروشی تخلیه
درامیریه خیابان انصاری در ۴۸۴متر زمین بادوازده نمره خصوصی ودو عمومی متری ۱۵۰۰ تومان بقیمت زمین میفروشیم ۳۱۹۷۸۴بنگاه‌کوشان

محلی با جواز لوازم
بهداشتی و یکباب سالن ۲۰۰ متری چند باب مغازه‌واگذاری تلفن ۸۴۵۲۷۴
۱ـ۳ آـ ۲۶۸۴

اتو سرویس و تعمیرگاه واگذار میشود تلفن ۵۴۷۸۳۸

مکاسی سرخوش باجواز بفروش میرسد تلفن ۳۴۶۸۹۶
۱ـ۲ آـ ۲۵۶۳

زیر زمینی در شمال‌شهر جهت رستوران موردنیاز است تلفن ۳۱۹۰۶۷ و ۳۱۶۸۸۵

اجاره‌داده‌میشود
خانه‌ای اجاره‌ای درگیشا
یک طبقه ویلائی ۵ اطاقه با سرویس کامل تلفن، کولر تلفن ۶۳۷۵۵۰
۱ـ۲

رهن
یکطبقه کامل نوساز خیابان‌دی صفاری باتلفن‌وکولر ۱۰۰۰۰۰ تومان ۳۵۰۸۱۱
۱ـ۲ آـ ۲۸۱۷

موردنیازاجاره
یک زن و شوهر جوان بدون بچه آپارتمان۳اطاقی‌میخواهند ۷۵۹۳۵۷ ـ ۷۶۱۱۴۳

مورد نیاز طبقه اول‌یاویلاجهت اجاره بخارجیان ۸۴۹۶۲۵

زیر زمین در شمال شهر جهت رستوران موردنیاز است تلفن ۳۱۹۰۶۷ و ۳۱۶۸۸۵

محل جهت دفتر کار ۲یا ۳ اطاقی حدود خیابان شاهرضا و یا بهار وفرح مورد نیاز است تلفن ۳۴۴۵۰۸

خانه ویلائی
باحداقل ۴ اطاق خواب ودیگر تسهیلات برای اجاره موردنیاز است باتلفن ۸۳۲۵۰۹ ازساعت ۸تا۱۶ تماس حاصل فرمائید.
۱ـ۳ آـ ۲۷۱۹

رهن و تصرف
منزلی مستقل درحوالی باغ‌ـ صبا ـ تخت‌طاوس ـ روزولت دارای ۵ اطاق ببالا ۳۰۰هزار تومان رهن و تصرف موردنیاز است تلفن ۳۰۱۱۹۹و۳۰۴۹۰۱ و ۳۰۴۷۷۷

۱الی ۲ اطاق در امیرآباد و یوسف‌آباد یا در شمال‌شهر جهت دفترکار مورد نیازاجاره میباشد ۱۰صبح‌الی۷بعدازظهر تلفن ۸۸۴۳۰۹
۱ـ۳ آـ ۲۶۸۷

موردنیازبرای‌خرید
انباری و کارخانه وزمین های صنعتی اطراف‌جاده کرج‌خریداروفروشنده‌ایم تلفن ۹۵۹۷۵۵

باغات بزرك تا ۲۰ هزار متر داخل محدوده‌خریداریم تلفن۸۳۴۸۹۳

خریداریم ۲۰ هزار متر زمین بر جاده کرج یا ساوه رجوع فرمائید ۳۱۹۷۸۴ به‌بنگاه‌کوشان

فوری خریداریم
بچندین ویلا در شمال تهران نیازمندیم تلفن ۱۲ و ۸۵۸۰۱۱

مستغلات اجاره‌بیار
خریداریم ۳۱۹۷۸۴بنگاه‌کوشان
۱ـ۲ آـ ۱۳۷۹۳

ویلائی
ویلا در فرشته ،زعفرانیه پیراسته از ۳ الی ۶ میلیون تومان خریداریم ۶۲۱۰۳۸

طالب یك آپارتمان یا خانه‌در شمیران۸۷۱۱۵۳

زمین
اراضی صنعتی‌جاده‌کرج‌تهران بریم ام.ار.اس .ام. ام. سی کارگاه کارخانه خریدار و فروشنده‌ایم ۹۲۹۳۱۹

اهواز
زمین‌خریداریم ۷۹۴۴۱۸

خریداریم
زمین داخل‌محدوده‌نواحی جردن و یوسف آباد تلفن ۹۲۱۶۷۰

زمینهای ونک ، ولنجک، دره قشلاق ، زعفرانیه راخریداریم ۶۸۰۱۳۶

خریدار زمینهای‌مشیریه‌افسریه شهرکاروان دفتر اردستانی ـ ۳۵۴۴۹۶
۱ـ۱۵ آـ ۲۷۷۱

خریدار زمین افسریه۳۴۱۳۵۹
آـ۹۲۱

خریدار اراضی تهران پارس ۷۸۶۳۴

زمین تهران‌پارس خریداریم‌تلفن ۷۹۳۰۲۰
ا ـ ۲۴۸

اضی تهران پارس
یداریم ۷۸۰۰۶۱

خریدار زمین تهران‌پارس ـ ۷۹۱۳۶۶
۱ـ۲ ا ـ ۱۰۵۶

خریدار یك‌قطعه زمین با خانه‌درشمیران ۸۷۱۱۵۳

بنگاههای معاملات املاک
دفتر ساختمانی اریا
مرکز خریدوفروش‌ساختمانهای مسکونی و همچنین اجاره ساختمانهای بزرگ‌تلفن۴۲۶۸۲ و ۴۸۲۵۵
۱ـ۲ ا ـ ۱۳۱۳

اگرفروشنده املاك‌باشید باتلفن ۳۱۹۷۸۴ یا با پست به‌مجمع مشاورین‌املاك لالمزار به بنگاه کوشان‌بفرمائید

دفتر مرکزی جلالی
خریدار اراضی سعادت آبادو عباس‌آباد و دره قشلاق و شمیرانات ومبارك‌اباد تلفن ـ ۶۲۶۴۱۱ ـ ۶۲۴۱۹۳

زمینهای افسریه را خریدار و فروشنده‌ایم ۳۴۶۲۹۴ سیروس

زمینهای مشیریه‌مسعودیه شهر کاروان خریدار و فروشنده‌ایم تلفن ۳۵۶۴۳۲

بورس املاك شمیران
دفتربراتی ۸۷۲۵۷۵ـ۸۷۷۸۷۵

معاملات‌پول
پول موجود
دویست و پنجاه هزار تومان
پول شرطی موجود
۷۶۵۷۴۵

پول
نیازپولی شمارا درمقابل
چك
کارمندی
ودر مقابل هرنوع
اتومبیل
تلفن
و مازاد سند
ملك
چنانچه در رهن یا گرو باشد بدون خرج محضر پرداخت مینمائیم تلفن
۶۶۰۴۰۰
۶۶۹۷۰۰

پول
مرکزدادو ستدپول فقط جهت خانه و مستغلات
۸۳۰۸۳۵
۸۳۳۷۷۵

پول فوری
باچك کارمندی
۷۵۴۴۹۲

پول راکد شما هزاری ۸۰ تومان بهره میدهیم.
۹۲۵۸۵۴

آگهی استخدام
شهد ساز (شرکت سهامی خاص) وابسته به سازمان گسترش و نوسازی‌صنایع ایران‌به‌تعدادی حسابدار دارای حداقل مدرك تحصیلی لیسانس حسابداری‌باسابقه کارجهت خدمت درکارخانجات تابعه این شرکت‌واقع درمناطق فارس ـ آذربایجان غربی ،خراسان ،چهارمحال بختیاری ،کهکیلویه وبویراحمد نیازمند است حائزین شرائط در ساعات اداری به اداره مرکزی واقع در خیابان تخت‌جمشید چهار راه ملك‌الشعراء بهار شماره ۴۳۵ طبقه سوم مراجعه نمایند .
۱ـ۳
شهد ساز (شرکت سهامی خاص)

یک‌شرکت‌تجارتی بافرادزیر نیازمنداست
۱ـ کمك حسابدار
۲ـ ویزیتور مواد غذائی و لوازم منزل
۳ـ راننده جهت توزیع کالا
۴ـ ماشین نویس فارسی
۵ـ کارگر
داوطلبان به تلفنهای زیر مراجعه فرمایند.
۹۳۹۳۳۸ ـ ۹۳۹۳۳۷

نیروی دریائی شاهنشاهی
آگهی‌استخدام
نیروی دریائی شاهنشاهی به ۲ نفر داوطلب در شغلهای منشیگری و سکرتری که به ماشین نویسی لاتین و زبان انگلیسی آشنائی کامل داشته و از عهده مکاتبات انگلیسی برآیند جهت خدمت در طهران باحقوق مکفی‌استخدام‌مینماید، طالبین میتوانند برای اطلاعات بیشتر همه روزه به استثنای ایام تعطیل به معاونت پرسنل نیروی دریائی شاهنشاهی واقع در خیابان سپهبد زاهدی جنب مسجد الرحمن مراجعه‌نمایند.
م اف ۲۹۹۶

آگهی استخدام
سازمان صنایع دستی ایران وابسته به‌وزارت صنایع‌و معادن

برای اجرای طرحهای عمرانی در زمینه ایجاد وتوسعه صنایع دستی در مراکز استانها و فرمانداریهای کل‌کشور، تعدادی کارشناسان اقتصادی، بازرگانی فنی و هنری (مربوط به صنایع دستی) را با داشتن حداقل مدرك‌تحصیلی لیسانس وبرگ پایان خدمت نظام وظیفه عمومی یا معافیت دائم بطور خرید خدمت بکار میگمارد.
از داوطلبان واجد شرایط دعوت میشود از تاریخ درج این آگهی لغایت بیستم اردیبهشت ماه سال جاری در ساعات اداری به‌قسمت امور اداری سازمان واقع در خیابان ویلا شماره ۲۹۶ مراجعه فرمایند.
م‌الف ۲۴۶۴

اجاره‌احتیاج‌فوری
بچندین‌ویلاجهت‌اجاره شمال‌تهران نیازمندیم تلفن ۱۲ و۸۵۸۰۱۱

افراد زیر جهت کار تمام وقت با حقوق مکفی استخدام میشوند
۱ـ مهندس مکانیت
۲ـ سرپرست تعمیرگاه آهنگری
۳ـ مکانیك درجه یك ماشین‌الات صنعتی
۴ـ لوله‌کش آهنگر
۵ـ تراشکار درجه یك
۶ـ اپراتور موتورخانه
۷ـ تکنیسین الکتریك و الکترونیك
متقاضیان میتوانند شخصا با در دست داشتن کلیه مدارك استخدامی به شرکت ترانسپیك واقع در کیلومتر ۲۴ جاده‌مخصوص کرج مراجعه‌نمایند

شرکت تهران و زوریش استخدام میکند :
۱ـ یك نفر سکرتر که ماشین نویسی فارسی و لاتین بداند
۲ـ عده‌ای فروشنده برای ماشینهای اداری
۳ـ یك نفر انباردار با ضمانت ملکی
۴ـ دونفر مستخدم
تهران وزوریش ـ خیابان ایرانشهر شمالی‌ـ ساختمان۵۵۵ـطبقه پنجم‌تلفن۸۳۰۹۴۵و۸۳۶۹۰۰

شرکت‌ایران‌مینتک
برای عرضه ماشین‌آلات ولوازم معدنی و جاده سازی به ۵ نفر بازاریاب باسابقه‌که حداقل‌یك‌زبان انگلیسی‌یا آلمانی‌بداندباامتیازات قابل توجهی استخدام مینماید . خواهشمند است از ساعت ۸ الی ۱۰ صبح به چهارراه کالج کوچه لطیفی شماره ۳۴ مراجعه‌فرمایند.

آگهی‌استخدام
یك موسسه وابسته بدولت بخدمت‌دونفر لیسانس حسابداری و یا بازرگانی نیازمنداست از طالبین تقاضا میشود مشخصات کامل خودرا همراه بایك قطعه عکس به آدرس صندوق پستی ۶۰۹۶ر۸ تهران ارسال دارند .

آگهی استخدام
بنیاد نیکوکاری والاحضرت شاهدخت شمس پهلوی یك پزشك متخصص بیماریهای کودکان‌و یك پزشك عمومی که تجربه در رشته کودکان داشته باشد برای خدمت بعداز ظهر ها دردرمانگاه شماره (۳) خود در تهران استخدام مینماید .
داوطلبان میتوانند با دردست داشتن مدارك لازم حداکثر تا ۲۲ اردیبهشت ماه همه روزه در ساعات اداری به دفتر مرکزی بنیاد نیکوکاری واقع در خیابان پهلوی بالاتر از پارك ساعی نبش کوچه یاس مراجعه نمایند .
۱ـ۲

آگهی‌استخدام
شرکت‌دیزل نیرو
دو نفر تحصیلدار که دارای گواهینامه موتور و ضامن معتبر باشند استخدام مینماید متقاضیان میتوانند همه روزه‌باتلفنهای ۹۵۲۹۰۷ و۹۵۲۱۳۲ شرکت دیزل نیرو تماس بگیرند .

آگهی استخدام موقت
شرکت مخابرات ایران بخدمت عده‌ای پانچیست بطور نیمه وقت برای مدت معین باعقد قرارداد نیاز دارد .
داوطلبان بایستی دارای برگ پایان خدمت وظیفه‌عمومی یامعافیت از خدمت نظام یابرگ آماده بخدمت باشند.
داوطلبان میتوانند ظرف مدت ده روز از تاریخ انتشار این آگهی برای اطلاع از شرایط قرارداد و گذراندن‌امتحان به‌مرکز خدمات کامپیوتری شرکت واقع در تهران خیابان کوروش کبیر (جاده قدیم شمیران) مراجعه نمایند.
م‌الف ۲۵۸۶

آگهی دعوت مجمع عمومی عادی سالیانه شرکت سهامی خاص تله‌تك
بدینوسیله از کلیه سهامداران شرکت سهامی خاص تله‌تك دعوت مینماید به منظور شرکت در جلسه مجمع عمومی عادی سالیانه روز یکشنبه۱۸ خرداد ماه ۱۳۵۴ ساعت ۵ بعداز ظهر در محل شرکت واقع در خیابان شاه‌عباس کبیر شماره ۱۳۰ حضور بهمرسانند .
دستور جلسه
۱ـ استماع گزارش سالیانه بازرس و هیئت مدیره و اتخاذ تصمیم نسبت به‌خط‌ومشی‌شرکت.
۲ـ تصویب ترازنامه و حساب سود و زیان‌شرکت
۳ـ انتخاب هیئت مدیره
۴ـ انتخاب بازرس شرکت
۵ ـتعیین روزنامه کثیرالانتشار برای آگهی های شرکت
۱ـ۲
هیئت مدیره شرکت سهامی خاص تله‌تك

قابل توجه دانش‌آموزان و دانشجویان
تعداد دانش آموز یادانشجوی پسر که آشنائی کافی بزبان انگلیسی دارند جهت‌نظارت و سرپرستی اموربسته‌بندی لوازم منزل در ایام تعطیلات تابستان استخدام میشوند ، داوطلبین بین ساعات ۸تا ۱۳ و ۱۵ تا ۱۸ با تلفن۸۲۶۱۲۸ تماس بگیرند .

یك شرکت تولیدی بزرك درتهران
جهت اداره شرکت تعاونی مصرف کارکنان خود به یکنفر لیسانسیه تعاونی یا رشته های مشابه با داشتن تجربه موثر در زمینه مورد نظر و سپردن تضمین کافی نیاز دارد ، متقاضیان‌می توانند درخواست کتبی خودرا بانضمام یك‌قطعه عکس ۴ × ۶ به صندوق ۳۴۵۸ ارسال نمایند.

افراد زیرجهت‌کار دریك کارگاه بزرك ساختمانی نزدیك همدان استخدام میشوند
۱ـ تکنیسین راه و ساختمان با سابقه‌یك نفر
۲ـ نقشه بردار ورزیده یك نفر
۳ـ متصدی ترانسپورت یك نفر
۴ـ مدیر اداری کارگاه یك نفر
متقاضیان با راهنمای ۱۳۴ روزنامه اطلاعات مکاتبه نمایند .
۱ـ۳

سازمان بیمه های اجتماعی
آگهی‌استخدام
سازمان بیمه های اجتماعی بمنظورتکمیل کادر ماشین نویسی خود تعدادی ماشین‌نویس دیپلمه را از طریق آزمون کتبی و مصاحبه استخدام می کند . داوطلبان واجد شرائط زیر می توانند بمنظور آگاهی از شرائط استخدام و ثبت‌نام حداکثر ظرف یك هفته از تاریخ نشر آخرین آگهی بمدیریت کارگزینی این سازمان واقع‌در طبقه‌چهارم کاخ‌سازمان بیمه‌های‌اجتماعی خیابان آیزنهاور مراجعه فرمایند .
شرایط استخدام :
۱ـ داشتن دیپلم کامل متوسطه
۲ـ داشتن گواهی‌نامه ماشین نویسی
۳ـ داشتن برك پایان خدمت یامعافیت‌دائم
۴ـحداکثر سن ۲۵ سال
م الف ۲۴۱۳
سازمان بیمه های اجتماعی

برای مدیریت فروش در یکی از فروشگاههای بزرك تهران‌چندنفر خانم باحقوق مکفی ویکنفر سکرتر مسلط به ماشین نویسی فارسی مورد نیاز است .
تلفن۶۶۹۶۴۵ و۴۷۸۷۱ و۴۵۱۰۹

ICI
ICI (EXPORT) LTD. HAS TWO VACANCIES FOR IRANIAN NATIONALS TO JOIN THEIR STAFF AS
CHEMICAL SALES REPRESENTATIVES
CANDIDATES WITH QUALIFICATIONS OR PREVIOUS EXPERIENCE IN THE CHEMICAL FIELD WILL BE PREFERRED
— FLUENCY IN WRITTEN AND SPOKEN ENGLISH
— COMPLETION OR EXEMPTION FROM MILITARY SERVICE
— CURRENT DRIVING LICENSE
ARE ESSENTIAL QUALIFICATIONS. APPLICANTS SHOULD APPLY IN WRITING TO: ICI (EXPORT) LTD. P.O. BOX 451, TEHRAN.

گروه صنعتی کی‌بی‌سی
افراد زیر را با حقوق مکفی و مزایای خوب استخدام میکند
۱ـ لیسانسیه حسابداری و حسابرسی
۲ـ منشی (زن) مسلط بتایپ فارسی
۳ـ دیپلمه ریاضی یا طبیعی (مرد) برای‌مشاغل فروش ـحسابداری ـ اداری
۴ـ راننده پایه یکم
۵ـ راننده پایه دوم همگانی
نشانی خیابان نادری شماره ۲۴۷
۱ـ۲

راننده‌باتجربه
یك شرکت بزرك بین‌المللی یکنفر راننده باتجربه را که قادر به تکلم زبان انگلیسی باشد باحقوق مکفی استخدام مینماید .
تلفن ۴ـ۸۲۶۱۲۱

نیازمندیهای اطلاعات تلفنی آگهی قبول میکند

۳۱۱۲۲۴-۳۱۱۲۲۵
۳۱۱۲۲۹-۳۱۱۲۳۰

پول
باسود بانکی
در مقابل سند
اتومبیل تلفن
بدون خرج محضر
ملک
وچک
کارمندی
از همه جاارزانتر
۷۵۶۴۲۴
۷۵۶۴۲۵
۷۵۷۵۳۵
۷۵۷۲۹۴
آدرس جاده قدیم‌شمیران‌مقابل سینما مولن‌روژ جنب شهناز۱ ساختمان ۳۱۲ طبقه‌اول‌پلاک۵ شرکت ویکتوریا

فلك وام میدهد
درمقابل مبیع ارزنده فلک فورا وام میدهد تلفن ۷۶۵۷۴۵

دادوستدپول از ۲ میلیون ریال ببالا پاکپور
۶۶۰۲۰۰، ۶۶۲۲۶۳، ۶۶۴۶۱۸

دوست من
به شما در مقابل چك ـ اتومبیل ـ تلفن ـ مازاد ملك در صورتی که در گرو باشد فورابه‌اقساط وام میدهیم .
۴۲۲۲۷

پول
بدون
کمیسیون
هزاری ۱۲ تومان
بسند اتومبیل یا تلفن و ملك از همه جا ارزانتر
۴۵۵۳۲
۴۸۲۳۹
آدرس خیابان کاخ بین شاه و شاهرضا پلاك۱۴۱شرکت‌جعفر

وام بهر طریقی
۹۳۱۷۳۱
۹۳۱۷۲۱
۹۳۱۸۲۱

بشما
برای خرید
وام با شرایط سهل آپارتمان ، اتومبیل ،تلفن بمدت دلخواه‌داده میشود
۴۵۰۵۷
۴۹۰۵۰
خیابان حافظ جنب پارك هتل پلاك ۱۹۴ سی .سی .آی

وام
در مقابل ملک ، تلفن، فرش و قبض بانک کارگشائی تلفن ـ ۴۴۹۸۱

خانه پول ـ فرح شمالی مرکز معاملات پول تهران ۸۴۸۳۸۸

پول ارزان و فوری
موجود است دفترسام۸۲۲۶۵۹

پول فوری با سود بانکی در مقابل خانه‌مستغلات ۹۲۸۴۶۵

پول شرطی روی خانه و مستغلات فوری موجود ۸۳۹۵۰۰

پول۵ر۱شاهی۶۲۴۸۷۳

مورد نیاز
پول شرطی درمقابل‌خانه مستغلات‌فوری نیازمندیم ۹۲۸۴۶۶

بپول راکد شما باانتقال مبیع هزاری ۵۰ تومان سود میدهیم ۷۵۶۴۲۵

پول درمقابل خانه‌ارزنده نیازمندیم ۷۵۶۴۲۵

بپول راکد شما هزاری ۵۰ تومان سود میدهیم
۷۶۳۸۴۰
پول شرطی نیازمندیم ۸۲۲۶۵۹

قبوض
خریدار قبوض‌شهرداری ۴۵۹۵۷

قبوض‌شهرداری‌وقرضه‌های دولتی‌راخریداریم پاکپور
۶۶۴۶۱۸، ۶۶۶۲۶۳، ۶۶۰۲۰۰

معاملات تلفن
بنفع شماست قبل از خرید و فروش تلفن با ۸۵۳۰۳۱ تماس بگیرید.

خرید و فروش تلفن
۳۱۷۴۳۷ اسلامبول کمپانی ۱۷ و ۲

خرید و فروش انواع تلفن با نصب ۶۶۷۸۵۰

خرید و فروش تلفن ۸۲۱۸۸۲

فروش تلفن در هر مکان فوری تلفن ۷۷۰۰۵۸

فروش تلفن در هر مکان ۶۶۱۸۱۸

خریدوفروش‌هرنوع‌تلفن۸۹۴۰۵۰

فروش
فروش هر نوع شماره تلفن با نصب فوری ۶۶۵۷۵۷

تلفن هر مکان با نصب فروشنده‌ایم ۸۴۸۴۳۱

فروش تلفن ۳۰۲۸۴۸

فروش تلفن ۶۸۵۳۵۲

فروش تلفن ۵۳۳۰۳۰

خرید
خرید هر نوع تلفن ۶۶۷۱۷۲

خرید تلفن در هر مکان فوری تلفن ۷۷۰۰۵۸

خریدار تلفن ۵۲۳۰۳۰

خرید تلفن ۶۸۵۳۵۳

تلفن ۳ و ۷ و ۶۲
خریداریم ۳۰۳۲۳۷

خرید و فروش تلفن ۶۶۵۸۰۸

خرید تلفن
۴۰۴۹۲ و ۴۴۱۹۴
تلفن شما را فورا در جا خریداریم ۸۴۸۴۵۸

خرید تلفن در هر مکان ۶۶۱۸۱۸

خریدو فروش تلفن تلفن ۵۳۰۰۰۰

خرید تلفن ۳۰۱۴۰۴

تزئینات‌ودکوراسیون
کاغذدیواری آلمانی موکت مخملی‌ونمدی
پلاستر
(باشرایط دلخواه‌شما)
نمایشگاه‌مرکزی، چهارراه‌امیراکرم
۶۶۶۶۶۱، ۶۶۶۶۶۵
۶۶۸۸۳۳-۶۶۸۸۳۲
شعبه‌گیشا ۶۳۲۹۱۴ ۶۳۱۹۴۷
شعبه‌باغشاه ۶۶۰۷۷۲
نمایشگاه‌تجریش ۸۷۴۳۰۲

با۳تومان
باروزی سه تومان منزل ومحل کار خود را با بهترین انواع کاغذ دیواری . پرده کرکره موکت و کفپوش تزئین فرمائید تزئینات مارال ۹۷۵۵۱۸

با۳تومان
با روزی ۳تومان منزل و محل کار خود را بابهترین انواع کاغذدیواری پرده کرکره‌موکت وکفپوش تزئین فرمائیدشرکت کاپیتال .
۷۶۰۶۸۳ و ۷۶۰۷۶۳

تزئینات الهام
نرخها رامیشکند
پرده کرکره آمریکائی با نصب و ۵ سال ضمانت پرده پارچه با دوخت و نصب ـ کاغذ دیواری و موکت ایرانی و خارجی با ۲۰٪ تخفیف ـ درب کشوئی دیوار پوش‌و اف‌اف با تخفیف کلی تلفن ۹۵۶۹۸۰

نقدواقساط
پرده‌کرکره با ۵ سال‌ضمانت و کاغذ دیواری با ۱۵ درصد تخفیف موکت و کفپوش‌واف‌اف منزل تزئینات مهران تلفن ـ ۹۳۷۷۶۱

کاغذ دیواری متری ۱۷ ریال موکت نمدی متری ۱۹ تومان‌و انواع تزئینات ساختمان
تلفن ۹۶۰۶۰۵

تزئینات‌ساحل ۸۴۳۱۹۶
کلیه بنائی رنگ‌امیزی‌ساختمان

موکت و کاغذ دیواری‌وکفپوش نقاشی ساختمان ۷۹۵۹۷۰

پردمکرکره فوری ۷۷۵۷۷۵

درکشوئی فوری ۷۷۵۷۷۵

موکت فوری ۷۷۵۷۷۵

کاغذدیواری فوری ۷۷۵۷۷۵

برای ساختمان شما
پاکتان
انجام کلیه امور نظافتی نقاشی و دکوراسیون ساختمان ۸۳۸۱۷۲ و ۷۵۴۷۵۳

آسفالت وعایق
شمیران ـ قلهك ـ تلفن
۸۶۱۳۲۷

رابیتز
فروش و نصب سقفهای کاذب صادکو تلفنهای ۸۱ـ۷۶۱۲۸۰

چکه‌سقف
ایزولاسیون پشت‌بام بدون خرابی ، اسفالت‌و قیرگونی ۷۵۰۶۳۴

اسفالت
قیرگونی ،اسفالت‌خیابان جاده های محدود،محوطه بام جدول ۸۹۱۹۶۵ و ۵۳۶۲۱۶

اطلاعیه
سنك روکار
نصب و پیچ‌رلپلاك‌نمودن سنگهای روکار
شرکت دی ـ اس ـ آ
تلفن ۴۱۳۴۳

شرکت نشت‌جو
تشخیص و تعمیرمحل‌مرسودگی لوله‌های آب تلفن ۸۷۷۹۹۲ و ۸۷۷۹۹۳

لوله‌بازکنی
لوله‌بازکنی روزولت شبانه‌روزی ۴۷۱۴۳

لوله‌بازکنی فوری سعدی تلفن ۳۵۵۴۷۲

لوله‌بازکنی ـ لوله‌کشی کولر ـ بنائی و ....
۷۶۰۶۲۷
سازمان فنی جهان

لوله‌بازکنی‌ولوله‌کشی مقدم ۹۲۵۳۷۴

لوله بازکنی ولوله‌کشی دروازه‌دولت ۸۲۷۴۰۸

تخلیه چاه
تخلیه‌چاه
۵۳۷۸۱۷ و ۵۳۸۳۲۷
۵۳۴۴۲۲

تخلیه ولاروبی
تاکف چاه و لوله بازکنی
تلفن ۵۳۸۷۱۵

تخلیه‌چاه
و لوله بازکنی مژگان‌هر متر مکعب ۳۰ تومان
۹۵۷۲۷۱

تخلیه‌چاه
ارزان فوری ۹۳۲۸۷۰

تخلیه‌چاه
ولوله بازکنی
تلفن : ۵۳۱۷۰۵

تخلیه‌چاه
لوله بازکنی ولاروبی
تلفن ۵۳۷۸۸۵

تخلیه‌چاه
فوری ارزان ۹۵۰۷۷۷

تخلیه‌چاه
ولوله بازکنی ۵۴۸۱۶۸

تخلیه‌چاه
ولوله بازکنی
تلفن : ۵۳۲۵۵۰

تخلیه‌چاه
فوری ارزان ۹۲۳۳۵۹

تخلیه‌چاه
ولوله بازکنی
تلفن : ۵۳۷۱۸۳

تخلیه چاه ، لوله‌بازکنی دروازه‌دولت ۸۲۲۲۸۶

موسسه فنی ام .پی
تخلیه چاه فاضلاب
تلفن ۵۴۸۶۲۴

مرکز مقنی‌وحفر چاه ۹۷۸۴۳۸

گاز
بوتان
گاز
BUTANE
بوتان
قبول سفارشات‌گاز از۷ صبح تا۷ شب
باشماره‌های ۵۹-۹۶۳۰۵۱
صدورکارت‌اشتراك ۳۱۳۱۱۳
سرویس‌وتعمیرات ۳-۳۱۳۱۲۱
دفترمرکزی‌وفروش ۱۵-۳۰۴۷۱۱
شکایات‌گازرسانی ۹۶۳۲۰۶۰
بوتان

گمشده
دوفقره دسته چک حساب‌جاری‌شماره۱۹۳۵بانک بازرگانی شهرری ودسته چک حساب جاری‌شماره۵۵۲ بانک صادرات باقرآباد شهرری در تاریخ ۱۱ر۲ر۵۴ مفقودگردیده ناصرقهرمانی
ا- ۹۲۳

تعداد ۲۴ برگ
چک از شماره ۸۸۸۲۷۶ تا ۸۸۸۳۰۰ بانک سپه شعبه لالهزار از حساب شماره ۶۸۵ درتاریخ ۲۶ر۱۱ر۵۳ مفقود شده واز درجه اعتبار ساقط است .
محمدجعفر گلشن
آ- ۲۰۹۳

کیفی حاوی وجه نقد و چند دفتر رسمی دراتومبیل‌اینجانب علی‌اکبر نقدیه در خیابان فردوسی مفقود گردید ، از جوینده ان تقاضا میشود با تلفن ۵۳۸۵۳۸ بوذرجمهری سرای صفاری‌بازرگانی‌علی‌اکبر نقدیه تماس گرفته جایزه خود را دریافت نمایند .
گواهی‌نامه رانندگی پایه یکم بنام سهراب خسروی مفقود گردیده‌بتلفن ۶۲۰۷۳۸ اطلاع ومژدگانی دریافت دارید .
آ- ۱۸۴۳

چک سفید بشماره ۷۵۵۷۹۷ف بانک اعتبارات تعاونی توزیع شعبه پاساژ جوانمرد ازحساب شماره ۷۲۰ مربوط بمنورالله لیلازمهرابادی مفقود شده واز درجه اعتبار ساقط است .

پیدا شده
گواهینامه‌ای بنام آقای خوزستانی بشماره ۴۲۵۵۷۳ پیدا شده صاحب ان می‌تواند باشماره ۳۵۴۲۴۶ تماس‌بگیرد
۱-۲ ا- ۲۵۶۶

دربازکن برقی
اف‌اف‌پاکس
باقفل‌مرقم اف اف
ساخت آلمان غربی
باگوشی نشکن و مغناطیسی منحصر بفرد
نمایندگی انحصاری ومرکزپخش ، شرکت‌کاردر میدان ۵ شهریور
باتلفنهای : ۸۲۲۳۸۴-۸۲۳۶۹۸-۸۳۱۸۷۷
سفارش دهید تا در اسرع وقت نصب وتحویل گردد .

آگهی استخدام
شرکت سهامی باطریسازی نیرو برای تامین‌کادر فنی کارخانه های تولیدی وابسته تعدادی داوطلب به شرح زیر و با حقوق مکفی استخدام مینماید.
۱ـ مهندس مکانیک یا الکترو مکانیک آشنا بزبان‌آلمانی یا انگلیسی .
۲ـ مهندس برق (جریان قوی و ضعیف) آشنا بزبان آلمانی یا انگلیسی .
۳ـ مترجم زبان آلمانی لیسانس در رشته زبان‌آلمانی
۴ـ تکنیسین مکانیک آشنائی بزبان آلمانی یا انگلیسی
۵ـ تکنیسین برق آشنائی بزبان آلمانی یا انگلیسی
شرایط استخدام :
۱ـ تابعیت دولت شاهنشاهی ایران .
۲ـ متدین بیکی از ادیان (اسلام ، مسیحی ، کلیمی ، زرتشتی) .
۳ـ داشتن برگ خاتمه خدمت سربازی یا معافیت از خدمت
۴ـ سلامتی کامل برطبق گواهی بهداری وابسته
۵ـ ارائه برگ عدم سوء پیشینه
۶ـ حداقل سن هیجده و حداکثر سی سال و برای داوطلبان ردیف یک الی۳حداکثر سن چهل سال میباشد .
واجدین شرایط پس‌از انجام مراحل استخدام طی دوره های کوتاه مدت جهت کسب تخصص مورد لزوم کارخانه های تولیدی شرکت بکشورآلما ن‌اعزا م خواهد شد .
داوطلبان واجد شرایط میتوانند همه روزه از ساعت ۸صبح الی ۱۲ باستثنای ایام تعطیل بادردست داشتن مدارک لازم حداکثر تاپایان اردیبهشت‌ماه‌به شرکت سهامی باطریسازی نیرو (امور پرسنلی ونیروی‌انسانی) واقع در سلطنت آباد- کوی نوبنیاد و خیابان اقدسیه مراجعه نمایند.
۲۱۵۹الف
شرکت سهامی باطریسازی نیرو

نیروی دریائی شاهنشاهی
استخدام داوطلب واجد شرایط
نیروی دریائی‌شاهنشاهی برای‌تکمیل کادر درجه‌داری خود ازتاریخ۱ر۲ر۵۴ تعدادی داوطلب واجد شرایط راجهت طی دوره آموزشگاه های تخصصی درسال ۵۴ استخدام‌و پس‌از آموزش مقدماتی نظامی تخصصی وموفقیت درتحصیل زبان خارجی درایران برای ادامه‌تحصیل بیکی ازکشورهای آمریکا ویا اروپائی اعزام مینماید.
شرایط
۱ـ تابعیت دولت شاهنشاهی ایران
۲ـ دارابودن حداقل گواهینامه سوم‌متوسطه ویا پایان دوره راهنمائی.
۳ـ متدین بیکی‌از ادیان (اسلام، مسیحی، کلیمی ، زرتشتی).
۴ـ حداقل سن ۱۵سال‌تمام وحداکثر ۲۴ سال تمام.
۵ـ موفقیت درآزمایش هوش ،ضمنا آزمایش هوش در تاریخ ۳ر۳ر۵۴میباشد.
۶ـ داشتن صلاحیت پزشکی مبنایه تشخیص بهداری نیروی دریائی شاهنشاهی .
۷ـ داوطلبین درصورت حائز بودن شرایط بالا بادردست داشتن آخرین مدرك‌تحصیلی واصل شناسنامه عکس‌دار می توانند جهت‌ثبت‌نام ازتاریخ‌نشراین‌آگهی تا مورخه۲۰ر۲ر۵۴ به معاونت پرسنلی نیروی دریائی شاهنشاهی واقع درتهران- فیشرآباد خیابان سپهبدزاهدی بالاتراز بیمارستان آپادانا مراجعه نمایند.
م‌الف۱۵۶۲

آگهی استخدام
نیروی هوائی‌شاهنشاهی تعدادی نرس فارغ‌التحصیل‌دوره سه‌ساله پرستاری ازکشورانگلستان رابسمت مربی آموزشگاه عالی پرستاری نیروی هوائی شاهنشاهی جهت۴۰ ساعت کار در هفته‌باستثنای روزهای پنجشنبه وروزهای تعطیل استخدام می‌نماید.
داوطلبان واجدشرایط میتوانند کتبا بامدیره آموزشگاه مزبور واقع درخیابان گاندی خیابان هفتم‌مکاتبه ویاباتلفن ۶۸۱۱۵۳ تماس حاصل نمایند.
م‌الف ۱۶۵۷
نیروی هوائی شاهنشاهی

آگهی استخدام رسمی
سازمان جنگلها و مراتع کشور طبق مفاد قانون استخدام کشوری ۷ نفر را ازطریق امتحان و مسابقه بشرح زیر استخدام میکند .

ردیف	عنوان طبقه شغلی	شرایط‌احراز	محل جغرافیائی خدمت	تعداد مورد‌نیاز	گروه قطعی شغل
۱ـ	ماشین‌نویس	دارا بودن مدرك پایان دوره اول متوسطه و گواهینامه ماشین نویسی فارسی یا گواهینامه ماشین نویسی لاتین	برای هریك از شهرستانهای زیر یک نفر بندرعباس ـ تبریز ایلام ـ ایرانشهر ـ زنجان ـ همدان و بوشهر	۷نفر	۳

داوطلبان واجد شرایط میتوانند برگ درخواست ذیل این آگهی را تکمیل ویادوقطعه از آخرین عکس ۴×۶ خود ورسید بانکی مبنی برپرداخت مبلغ ۳۵۰ ریال دریکی از شعب بانک ملی ایران بحساب شماره ۹۸۰ خزانه نزدبانک ملی ایران به عنوان (حساب حق ثبت نام داوطلبان استخدام) حداکثر تاده روز بعد از انتشار آگهی با پست سفارشی‌به نشانی تهران خیابان بلوار نبش سهیل . سازمان جنگلها ومراتع کشور دفتر آموزش ارسال دارند به مدارکی که فاقد رسید بانکی باشد و یا بعد از این مهلت به پست تحویل داده شود ترتیب اثر داده نخواهد شد(وجه مذکور بهیچوجه‌مسترد نمیشود) . پروانه‌ورود بجلسه امتحان و مسابقه در تاریخ ۲۸ر۲ر۵۴ در محل فوق بین‌داوطلبان توزیع خواهدشد. تاریخ و محل مسابقه در پروانه درج خواهد شد.
سازمان جنگلها و مراتع کشور

برگ درخواست شغل از سازمان جنگلها و مراتع کشور

نام خانوادگی — نام — نام پدر
شماره شناسنامه — محل صدور — تاریخ تولد
مدرک تحصیلی — وضع خدمت وظیفه — نشانی کامل
تلفن — امضاء
م‌الف ۲۴۵۹

آگهی استخدام
ماشین نویس فارسی باحداقل ۳ سال سابقه کار از داوطلبان خواهشمند است باصندوق پستی شماره ۱۷۶۰ تهران مکاتبه فرمایند.
م‌الف ۲۵۸۵

شرکت ملی نفت ایران
انتخاب دیپلمه جهت تامین کادر تکنیسین مورد احتیاج شرکت‌ملی صنایع پتروشیمی ایران درجنوب
شرکت ملی نفت ایران عده‌ای دیپلمه مرد که مجرد بوده و واجد شرایط زیر باشند جهت خدمت در واحد های‌شرکت ملی صنایع پتروشیمی ایران در جنوب استخدام مینماید .
۱ـ دارا بودن دیپلم‌کامل‌متوسطه رشته طبیعی ـ ریاضی و یا دیپلم کامل متوسطه هنرستان رشته های برق ـ مکانیک‌ـ فلزکاری و اتومکانیک .
۲ـ سن : متولدین ۱۳۲۷ ببعد .
۳ـ دا را بودن برگ خاتمه خدمت و یا برگ معافیت دائم از خدمت وظیفه عمومی .
۴ـ شاغل نبودن در سازمان های دولتی و یا وابسته بدولت و عدم اشتغال به تحصیلات دانشگاهی .
۵ـ گذراندن امتحانات مسابقه شامل: ریاضیات ، فیزیک، شیمی ،هوش و زبان انگلیسی .
۶ـ تائید صحت مزاج داوطلب بوسیله بهداری شرکت ملی نفت ایران .
داوطلبانی که در امتحانات ورودی و مصاحبه پذیرفته شوند برای مدت دوسال در واحدهای صنعت نفت در جنوب تحت آموزش قرار خواهند گرفت ودرصورتیکه دوره مزبور را بنحو رضایتبخشی به پایان رسانند طبق مقررات شرکت در سمت تکنیسین درواحدهای مختلف شرکت‌ملی‌صنایع‌پتروشیمی جنوب بکار گمارده خواهند شد .
علاقمندان واجد شرایط میتوانند برای ثبت‌نام با در دست داشتن مدارک زیر :
شناسنامه عکس‌دار .
ـ اصل گواهینامه ششم متوسطه
ـ دو قطعه عکس (۴×۳) .
ـ اصل برگ خاتمه خدمت و یا برگ معافی دائم‌وظیفه عمومی .
ـ (فتوکپی مدارک فوق قابل قبول نمیباشد) .
به نشانی : آبادان ـ بوارده شمالی ـ دانشکده‌نفت مراجعه نمایند .
ثبت‌نام از روز شنبه ۲۰ر۲ر۱۳۵۴ تا پایان روزچهارشنبه ۲۴ر۲ر۱۳۵۴ از ساعت ۷ صبح الی ۱۲ و از ۴ الی هفت‌بعد از ظهر در محل فوق‌الذکر انجام خواهد شد .
تاریخ و محل برگزاری امتحان در موقع ثبت‌نام باطلاع داوطلبان خواهد رسید .
از متقاضیانی که قبلا تقاضای استخدام در صنعت نفت نموده‌اند و واجد شرایط فوق‌الذکر میباشند دعوت مینماید جهت ثبت‌نام و شرکت در امتحانات مزبور به نشانی بالا در تاریخهای مقرر مراجعه نمایند . م‌الف ۲۵۹۴

CHEMICAL ENGINEER
AN INTERNATIONAL company has vacancy for a Chemical Engineer with at least 5 years experience in oil refining process operations. Fluent English language is required. Please telephone 963284, Saturday to Wednesday or send resume to the Personnel Manager, P.O. Box 11/1436, Tehran.

شرکت سهامی پخش بافته های ایران وابسته بگروه صنعتی بهشهر افراد زیر را استخدام مینماید :
۱ـ تلفنچی ، دوشیزه یا بانو با تحصیلات سیکل اول متوسطه
۲ـ برقکار با آشنائی کامل به دستگاه تلفن
۳ـ خدمتگزار با تحصیلات ششم ابتدائی
۴ـ کارگر ساده با تحصیلات ششم ابتدائی
داوطلبانیکه‌موانع‌قانونی‌استخدام نداشته‌باشندمی توانند همه روزه باستثنای روز های تعطیل از ساعت ۹ صبح الی ۱۲ به آدرس خیابان پهلوی مقابل سینما آتلانتیك شماره ۳۸۳ قسمت امور کارمندان مراجعه نمایند . ۱-۳

PHILIPS
آگهی استخدام
شرکت رادیو الکتریك ایران (فیلیپس)
یك‌فرصت‌وموقعیت‌کاملااستثنائی ومناسب برای جوانان فعالی که خواستار حقوق مکفی پیشرفت سریع وفراگیری روشهای نوین الکترونیك هستند درنظر گرفته است .
شمااگر تکنیسین وتعمیر کارتلویزیون ودارای گواهینامه رانندگی هستیدبجمع همکاران‌ما به‌پیوندید
آدرس کیلومتر ۱۲ جاده‌آبعلی‌قسمت کارگزینی ۸صبح الی ۱۶ تلفنهای ۳۹ـ۷۸۳۳۳۵ و ۴۰ـ۷۸۳۵۳۶ ۱-۵

تخلیه‌چاه‌فاضلاب
تخلیه چاه فاضلاب و توالت و سپتیك تانك وفوسپتیك و ساختمان آنها و کانال کشی وحفر چاه با دستگاه موتوری ـ لوله‌بازکنی
شرکت ایران شوشتر تلفن :
۸۲۹۵۵۶-۸۳۰۷۲۲

خانه‌شمارا بخارجیان اجاره‌میدهیم

مؤسسه نیازمندیهای خارجیان خانه بخارجیان اجاره میدهد
۸۳۰۰۸۱ - ۸۳۰۰۸۲
۸۲۱۸۱۱ - ۸۲۱۷۲۳
۳۶۱ تخت جمشید مقابل سفارت آمریکا

سازمان نیازمندیهای خارجیان خانه‌شمارا اجاره میدهد ۸۲۳۱۵۵ ۸۲۳۹۳۹ ۸۳۸۱۰۶

۲۴ ساعته
سازمان نیازمندیهای بین المللی
اجاره بخارجیان
۷۷۸۷۹۹
۷۷۹۱۱۸

مؤسسه امپایر ۷۷۷۵۰۰
خانه بخارجیان اجاره میدهد
۷۷۸۹۵۵-۷۷۲۲۲۲

شرکت سلحشور
باگروه مجتهد خوشی خلیج سریع اجاره بخارجیان
۶۲۳۶۷۴ و ۶۲۷۴۵۵

مؤسسه ظفر ۷۷۷۷۳۶
خانه بخارجیان اجاره میدهد
۷۷۸۶۰۰-۷۷۸۵۸۹

مؤسسه امور خارجیان
مرکزاجاره تخت جمشید جنب بهار ۵۰۳
۷۵۱۷۸۲-۷۵۲۳۵۸

پیشتاز
پیشتاز اجاره به‌خارجیان
۳۱۷۷۴۲

سازمان مسکن پارس
مرکز ۸۵۳۸۵۳
۸۴۸۴۲۴
اجاره ۸۵۷۵۸۵
بخارجیان

آژانس نامیروان
No1 AGENCY
مرکزاجاره بخارجیان
846163-856174

۸۲۹۷۶۶ - ۸۳۵۱۲۰
سازمان کورش
اجاره منازل بخارجیان

آژانس بین‌الملل
به خارجیان هر نوع مستغلات شما را اجاره میدهد ۳ـ۲ـ۸۳۰۸۴۱

تهیه مسکن کورش
درکوتاهترین مدت منزل شمارا بخارجیان اجاره میدهیم
۸۴۷۹۸۲ و ۸۵۳۷۳۶

اجاره ویلا و آپارتمان به خارجیان دفاتر کار به ایرانیان فوری
۸۵۹۹۸۸
آژانس سی ـ اند ـ ار
اجاره‌بخارجیان۸۴۹۶۲۵

منشی‌مدیرعامل
دوشیزه یا بانو آشنا به تایپ لاتین و فارسی و زبان انگلیسی استخدام میشود صبحها ۸ تا ۱ بعداز ظهر ۴ تا ۶ر۳۰ بعداز ظهر تلفن ۸۳۶۱۴۹

الیاف، شرکت سهامی عام
یکنفر پانچیست (دوشیزه یا بانو)واجدشرایط زیر را با حقوق مکفی استخدام مینماید .
۱ـ دارای دیپلم متوسطه
۲ـ حداقل دو سال سابقه کار
۳ـ آشنائی کافی بزبان انگلیسی
۴ـ برك خاتمه خدمت یا معافیت دائم
۵ـ حداکثر سن ۳۰ سال
داوطلبان علاقمندمیتوانند همه روزه‌به‌استثنای ایام تعطیل از ساعت ۸ الی۱۶ به نشانی خیابان فردوسی مقابل صندوق پس‌انداز بانك ملی ساختمان آفتاب شرق طبقه چهارم خانم بابایان مراجعه نمایند . ۱-۳

باقری، دارندهٔ هزار تابلوی عامیانه از نقاشی قهوه‌خانه سخن میگوید:

شور وطن‌پرستی در دل نقاشان بیسواد

تنها از یك خانه هفتاد تابلو خریدم که از آن نمایشگاهی در «ازاکا» ترتیب داده‌ام

آثار امروزی را کهنه‌نما می کنند و به قیمت گزاف میفروشند.

قرار است نمایشگاه های متعددی از آثار خیالی‌سازی یا نقاشی‌قهوه خانه بمناسبت جشنواره طوس ترتیب یابد. بدین مناسبت گفت و گوئی با یکی از مجموعه داران آثار عامیانه داریم که‌میخوانید:

نقاشی خیالی سازی که امروز به سبک «قهوه‌خانه‌یی» معروف شده دست کم از سیصد و پنجاه سال پیش از عهد صفویه آغاز شده است. نقاشان این شیوه همواره درمیان مردم میزیسته‌اند و الهام بخش‌آنان تمایلات‌مذهبی و ملی‌شان بوده است.

دادن صفت‌قهوه‌خانه‌ای‌به نقاشی های عامیانه به این اعتبار است که در زمان نزدیک به ما تقریبا تمام‌نقاشان‌سبک عامیانه‌قهوه‌خانه‌ها را محل آفرینش های هنری خود قرار داده بودند اما حقیقت‌این است که در گذشته حسینیه ها، امامزاده ها، سقاخانه ها وتکایا نیز محل کار این نقاشان بوده است. بنا براین درست‌ترآن است که آثار این گروه از نقاشان‌را به قول عباس بلوکی‌فر «نقاشی خیالی سازی» بخوانیم وگرنه به آنها نقاشیهای عامیانه گفتگوئی‌داشته‌ایم با آقای میکائیل باقری کلکسیونر نقاشیهای عامینه گفتگوئی‌داشته‌ایم که روشنگر پاره‌ئی مسائل در این باب تواند بود.

گزارشگر: شما یکی ازپیشگامان گرد آوری‌نقاشیهای‌عامیانه هستید، ممکن است بگوئید تابلوهای‌عامیانه را از چه‌جاهائی فراهم‌آورده‌اید؟

باقری: من‌مدتها به‌تمام‌قهوه‌خانه های جنوب شهر تهران سرمیزدم و در بعضی از آنها مثل‌قهوه‌خانه باغ‌فردوس، قهوه‌خانه های‌میدان اعدام، قهوه‌خانه های بیسیم نجف‌آباد، قهوه‌خانه های خیابان مازندران به آثار گرانبهائی دست یافتم. در سمساریهای تهران هم تعدادی تابلو را از خاک خوردن نجات دادم. تابلوهای جوانمرد قصاب را از قصابیهای جنوب‌شهر گیر آوردم. چند تابلو را هم از قنادیها خریدم.

اما جستجوی‌من منحصر به شهر تهران نبود، شهرهای کلات، کرمانشاه، صحنه، قم، قزوین، اصفهان، رشت، لاهیجان، آباده، تبریز و ... راهم زیر پا گذاشتم

ساعتها وقت من در مصاحبت مارگیرها و معرکه گیرها گذشت. با نقاشان سبک عامیانه هم زیاد نشست و برخاست کردم تاتوانستم بالغ بر یکهزار تابلو از نقاشیهای عامیانه گردآوری کنم و در این راه نزدیک به نیم میلیون‌تومان سرمایه گذاری کردم

ـ چرا سبک این نقاشها راشیوه خیالی سازی میگویند؟

باقری: تقریبا تمام نقاشان این سبک آدمهای نسبتا بیسوادی بوده‌اند. اینها خواندن ونوشتن نمیدانسته‌اند، نقاشی برای آنها تبدیل کردن کلمات به طرح ورنگ و نقش بوده است. آنها سواد خواندن شاهنامه یایوسف وزلیخا یا مقتل های شهدا را نداشته‌اند اما داستان های شاهنامه ویوسف زلیخا را در قهوه‌خانه ها از زبان نقالها شنیده‌اند و با سرگذشت ائمه اطهاردر روضه خوانیها آشنا شده‌اند و شنیده ها را به کمک تخیل‌سرشار خویش به نقش‌تبدیل کرده‌اند. این است که سبک‌خود را سبک خیالی سازی نامداده‌اند.

گزارشگر: نقاشی های‌عامیانه‌را بچند دسته تقسیم میکنید؟

باقری: به سه دسته: تابلوهای مذهبی، تابلو های بزمی ورزمی و تک چهره‌ها. تابلوها مذهبی بیشتر مربوط بسرگذشت شهیدان کربلاست و مجموعا بیست سوژه بیشتر ندارد و معروفترین تابلو در این دسته تابلوی صحرای‌کربلا اثر مدبر وصحرای‌محشراثر عباس بلوکی‌فر است. تابلو های رزمی‌و بزمی تقریبابنجاه‌سوژه بیشترندارند و این سوژه‌ها بیشتر از شاهنامه گرفته شده است. تکچهره ها بیشتر چهره های رجال مشهورمثل امیرکبیر، عباس میرزا، فتحعلیشاه، نادر شاه و چهره های رقاصه‌ها، ساقی ها و رامشگران‌عهد قاجاری است.

من هفتاد تکچهره را در خانه یک مشهدی با فرهنگ پیدا کردم که تعدادی از آنها هم اکنون در نمایشگاه «ازاکا» به نمایش گذاشته شده است

گزارشگر: از هزار تابلوئی که گردآوردید کدامشان ارزنده‌تر بود؟

باقری: بگمان من تابلوی ظهر صحرای کربلاکه هم‌اکنون درموزه علیاحضرت شهبانو نگهداری می‌شود. صحرای محشر کارعباس بلوکی‌فر، گذشتن سیاوش ازآتش کار حسین قوللر آقاسی، اسیر گرگسار کار حسین منفردی از همه این تابلوها با ارزش‌تر است.

گزارشگر: آیاپیسوادی‌نقاشان‌این سبک ـ در آثارشان مشهود است؟

باقری: البته اینها حتی اگر در تابلویشان نوشته‌ای است‌آن‌نوشته را هم نقاشی کرده‌اند یعنی آدم باسوادی برایشان نوشته است و آنها از روی آن نوشته نقاشی کرده‌اند. در نوشته های این تابلوها غلط های املائی زیاد است مثلا سقط جنین زنا و ربا را بصورت «سقت‌جنین» «ربا»و «زناه» نوشته‌اند علاوه بر این نشانه های دیگری از سوادنداشتن آنها در این تابلوها می‌بینیم.

مثلا در تابلو گذشتن سیاوش از آتش بر برچم سیاوش که‌داستانش متعلق به قرنها پیش از اسلام است شعار اسلامی «نصر من‌اله و فتح قریب» را میخوانیم. در تابلو تصمیم گیری شاه کیخسرو برای جنگ منشی‌یی را در حال تحریر نامه می‌بینیم و این نامه را از روبرو میتوانیم بخوانیم و اصلا نقاش نمیدانسته است که منشی باید طوری بنویسد که خودش بتواند بخواند. حسین قوللر میگفت ما میخواهیم مردمی که این تابلو را می‌بینند بتوانند این نامه را بخوانند.

گزارشگر: از نقاشان سبک‌عامیانه بگوئید؟

باقری: آغازگران یعنی علیرضا قوللر و حسین قوللر و محمد علی مدبر همه‌مرده‌اندو امروز شاگردان آنها کار میکنند. از نقاشان زنده این سبک عباس‌بلوکی فر، حسین همدانی، فتح‌الله قوللر و حسن اسمعیل‌زاده از همه معروفترند. زندگی فقیرانه‌ای را میگذرانند. شایسته است وزارت فرهنگ و هنر بوضع این نقاشها هم‌رسیدگی کند. آنها احتیاج به آموزش دارند رفاه میخواهند، احتیاج‌به راهنمائی‌ودلسوزی مقامات‌فرهنگی دارند اگر به وضع نقاشی‌عامیانه بطور جدی رسیدگی نشود بامرگ این چند نفر، این هنر نیز به پایان غم‌انگیز خود خواهد رسید. کسانی هستند که کار این نقاشها را از اصالت دور میکنند آنان را به کپیه‌برداری وامیدارند و مجبورشان میکنند که روی تابلو های تازه ساختشان تاریخ قدیمی بگذارند و بعد بوم‌ها را به حقه های گوناگون کهنه نما میکنند و بجای‌آثاراصیل میفروشند. جلوی این حقه بازی را هم باید گرفت.

گزارشگر: این‌نقاشان از چه‌نوع رنگ هائی استفاده میکنند؟

باقری: سابق از رنگ های‌گیاهی استفاده میکردندو بعضی‌شان‌خود سازنده این رنگها بودند اما حالا از نوع مرغوب‌رنگ های‌ساختمانی یعنی رنگ های در و دیوار و پنجره استفاده میکنند. دلیلش‌هم این است‌که قطع تابلوهایشان‌گاه بیش از چهار متر مربع است و استفاده از رنگ های خاص‌نقاشی برای پر کردن چنین سطحی اصلا مقرون بصرفه نیست

درگذشته برای رنگ آمیزی گاه‌از گرده طلا هم استفاده میکرده‌اند. من تابلو بزم شاه کیخسرو حسین قوللر را دارم که‌در سه رنگ‌آمیزی آن از گرده طلا هم سود جسته است.

مطلوبترین رنگ برای نقاشان این سبک رنگ قرمز است و تقریبا جای این رنگ را در هیچیک از تابلوهایشان خالی نمی‌بینیم.

گزارشگر: نقاشهای عامیانه چه ویژگی هائی دارد؟

باقری: ایمان مذهبی و میهن دوستی نقاشان عامیانه باعث شده است که همه جا در تصور کردن دوست و دشمن فرق قائل شوند.

در تابلو هائی عامیانه چهره‌اشقیا همواره زشت و عاری از ظرافت و چهره ائمه و اولیاء دین همیشه زیبا و سرشار از ظرافت تصویر شده است. سپاه ایران، شاه ایران وپهلوان‌ایران همیشه‌مهربان و نیرومند و سپاه توران و شاه توران و پهلوان تورانی پیوسته خونخوار و نخراشیده کشیده‌شده است. بطوری‌که‌بیننده حتی بدون اینکه شاهنامه یا سرگذشت امام حسین را خوانده باشد در یک نگاه دوستان و دشمنان را می‌شناسد.

خصلت دیگراین‌نقاشها این‌است که نقاش قسمتی از شکوه کار خویش را در سطح زیاد تابلو و بزرگی نقش ها یافته است و بهمین دلیل سطح هیچیک از تابلو های عامیانه از نیم متر مربع‌کمتر نیست.

بسیاری از تابلو های عامیانه‌در حقیقت ترکیبی از چند تابلو است‌و بیننده از روی این تابلوها‌در واقع با تمامیت یک داستان آشنا میشود در هر یک از تابلو های‌جوانمرد و نقاشی وحرکت‌امام‌حسین بسوی کربلا ما تقریبا با صحنه‌گوناگونی روبرو هستیم و نقاش میخواسته است تمامیت یک داستان را دریک تابلو بمانشان دهد و در اینکار هم موفق شده است.

ویژگی دیگر این تابلو ها تعدد چهره ها وتصویرهاست. مثلاگاه در یک تابلو بیش‌از بیست تصویر از اسب و صدچهره آدمی مشاهده میکنیم. از همه‌اینها گذشته‌خصلت اصلی نقاشیهای عامیانه مفهوم بودن آن است تنها یک نگاه‌کافی است که نگرنده را هرچند عامی باشد به معنی تابلو های عامیانه رهنمون شود.

در پایان سخن میکائیل باقری می‌افزاید: دلم میخواهد از یک تابلو منحصر بفرد هم یادی کرده باشم در میان صدها تابلوئی که‌من‌گردآورده‌ام بیکتابلو برجسته کار حسین قوللر آقاسی برخوردم. در این نقاشی انار فروشی ازعهد قاجار را می‌بینیم که داروغه ازاو حق و حساب طلب میکند. و او بزبان اشاره به او میفهماند که پول ندارد ولی حاضر است به داروغه انار بدهد. قوللر این‌صحنه را اول با بتونه‌روی تخته‌بصورت برجسته در آورده و بعد بوم بر آن کشیده و برجستگیها رانقاشی کرده است بنظرمن‌این تابلو کاری بینظیر است. این اثر نفیس هم‌اکنون متعلق به مجموعه نعمت حقیقی است.

نمونه‌یی از نقاشی عامیانه که‌بر پرده طرح شده است.

دونمونه از نقاشی های عامیانه

کامیونهای هینو

Hino

هینو

بزرگترین سازنده کامیون در دنیا

کامیونهای دیزل هینو در تناژهای

۵ر۳-۵-۷-۱۰ تن وتریلرکش

نماینده انحصاری در ایران: شرکت ایرهینو

تهران سه‌راه آذری خیابان زرند شماره ۱۸۲ الی ۱۸۸ تلفن ۹۵۸۶۴۰

برای کسب اطلاعات بیشتر در تهران وشهرستانها به تلفنهای زیر مراجعه شود

تهران ۵۴۲۵۹۸-۲-۵۴۶۹۰۱ تهران ۶۳۰۱۲۷ تبریز ۲۳۵۹۶-۲۲۷۷۸ گنبد کاوس ۴۸۲۷ - ۴۴۵۲ گرگان ۴۹۱۱-۲۵۶۰

مشهد ۲۲۸۱۸-۲۹۹۵۰ همدان ۴۶۸۱ بابل ۲-۳۸۰۱-۲۷۵۵ اهواز ۲۴۶۵۹ اصفهان ۴۴۴۳۱-۴۰۷۴۹ شیراز ۳۱۸۸۷

Hino

SIGN OF QUALITY

دکتر پرویز ورجاوند:

دانشکده‌های معماری ایران اسیر تکنولوژی غرب

درسمینار علمی‌و آموزشی بررسی مسائل و مشکلات مرمت‌وبازپیرائی بناهای‌تاریخی ایران» که چندی پیش تشکیل گردید دکتر پرویز ورجاوند استاد دانشگاه‌و مشاور سازمان حفاظت آثار باستانی ایران پیشنهاد کردکه تالار های دانشکده‌ی هنر های زیبای دانشگاه تهران و دانشکده معماری دانشگاه ملی به نام معمار بزرك ایرانی «قوام‌الدین شیرازی» نامگذاری شود این پیشنهاد به تصویب اعضای سمینار رسید.

معماری ملی

گزارشگر روزنامه با دکتر ورجاوند در این باره گفتگو کوئی دارد:

گزارشگر: آیا قصدتان ازاین پیشنهادتنها زنده‌کردن نام معمار ایران بوده‌است؟

دکتر ورجاوند: بهیچوجه، تنها زنده کردن نام یك‌معمار ایرانی مرادما نبوده‌است. می خواستیم جامعه‌ی ایران را متوجه میراث عظیم معماری‌ملی کرده باشیم.

اهمیت و ارزش این هنر ملی رابه استادان‌ودانشجویان معماری خاطرنشان کنیم. معماری ایران در گذشته هم از نظر تکنیکی‌و هم ازدیدگاه هنری پدیده‌ای خلاقه، پویا، مستقل و سرشار ازنوآوری و بابخش های دیگر فرهنك ایرانی هماهنك و همسازبوده است، معمار ایرانی‌در گذشته با مردم و در میان مردم می‌زیسته ازاستادان عصرخویش تعلیم میگرفته و در جهت تکامل بخشیدن به‌این هنربه کار برمیخاسته و همواره از تمام امکانات موجود برای‌خلق آثار نو بهره میگرفته است.

اماآنچه پس‌از آشنا شدن با معماری غرب ساخته‌ایم با گذشته‌ی معماری ما هیچگونه پیوند و خویشاوندی ندارد و از متن فرهنك ملی‌ما گسسته وفاقد استقلال است و از این هم که بگذریم بازندگی‌امروز مردم مانیز بی‌رابطه است و آینده‌ی این هنر چه تاریك مینماید اگر وضع بهمین‌منوال پیش برود.

تحمیل معماری غرب

گزارشگر: این نابسامانی از کجا آب میخورد؟

دکتر ورجاوند: ریشه‌ی این نابسامانی را باید در نحوه‌ی آموزش این هنر در دانشگاه ها جستجو کرد.

استادان معماری دانشکده های‌ما که شاگردان استادان معماری اروپائی و امریکائی بوده‌اند، با آموختن معماری غربی و ارائه آن در اینجا ـ بدون توجه به ضرورتهای بومی‌ـ نوعی تشتت و چند ـ گونگی بوجود آوردند و نمی توان از دانشجویان معماری که شاگردان این استادان هستند انتظار داشت که تحت تاثیر شدید شیوه های معماری‌غرب نباشند نمی توانیم‌ازدانشکده های فعلی توقع داشته باشیم که معمار واقعی ایرانی تحویل جامعه دهند.

به‌گمان من باید ترتیبی اتخاذ شود که دانشجوی معماری در نخستین سال های تحصیل پیش‌از آنکه‌با مکاتب معماری غربی آشنا شود و تحت‌تاثیر آن قرار گیرد با سرگذشت معماری ملی آشنا شود. سبك شناسی معماری بومی ایران را بیاموزدوچهره های درخشان این هنر ملی‌را بشناسد.

کار عملی دانشجویان معماری در سالهای اولو دوم تحصیل باید منحصرا در فضا های معماری بومی باشد. باید اورا عملا طوری بار بیاوریم که‌بعد از آشنائی با مکاتب معماری غربی و معماران بزرك غرب بتواند استقلال ایرانی خودرا درآثاری‌که خلق میکند حفظ کند. تحمیل فرهنك غربی به دانشجویان معماری بی تردید اگر ادامه یابد به انهدام هنر معماری ملی خواهد انجامید.

بایگانی معماری ملی

برای احیاء هنر معماری ایران باید بایگانی معماری ملی ایران ایجاد شود و در این بایگانی لازم است تمام آثار معماری گذشته و بافت های بومی واقلیمی، عکس‌ها، اسلاید ها، فیلم هاونقشه‌های لازم را گردآوری کنیم‌وکلیه‌ی مدارك و اسنادمربوط به‌معماری ایرانی را فراهم کنیم تا هم مواد آموزشی کافی برای دانشجویان داشته باشیم و هم کار محققان معماری را آسان کرده باشیم.

قوام‌الدین شیرازی

ـدرباره‌ی قوام‌الدین‌شیرازی آگاهی های بیشتری در اختیار خوانندگان بگذارید.

دکتر ورجاوند: قوام‌الدین شیرازی، معمار بزرك‌سرزمین ماست که در قرن نهم هجری میزیسته است.

او درشهر های ایران آن روزگار شاهکار هائی از هنر معماری خلق کرده است که‌از آن میان مدرسه‌ی غیاثیه‌ی خرگرد، مصلای گوهر شاد هرات و مدرسه گوهر شاد مشهد از همه بلند آوازه‌ترند. این‌آثار نمونه‌هائی از شگفتی هنر معماری ایران در عهد ایلخانی است. در اینجا بی مناسبت نیست‌که زیان بزرگی راکه براثر نشناختن فرهنك معماری ملی متوجه ما می‌شود یادآور شویم.

محققان شوروی به آثار معماری قرن پانزدهم میلادی «سبك معماری آسیای‌مرکزی» عنوان داده‌اند از نمونه های ارزنده‌ی این سبك گور امیر تیمور در سمرقنداست‌این بنا چنانکه از کتیبه‌ی آن برمیاید ساخته‌ی معماری اصفهانی است. کتیبه‌ی این بناچنین‌است« عمل العبدالضعیف محمدبن محمود البنا الاصفهانی» ما باعدم آگاهی ازآثارمعماری ملی خود باعث میشویم که این‌گونه تلقی‌ها از طرف‌جهان معماری برسمیت شناخته شود.

استخدام کارمند غیر نظامی

اداره لجستیکی هلیکوپتر های نیرو های مسلح شاهنشاهی تعدادی کارمند غیر نظامی با مدارك تحصیلی بشرح زیر با توجه به بند (ب) ماده (۵) قانون استخدام نیروهای مسلح شاهنشاهی جهت خدمت در تهران استخدام مینماید.

داوطلبان‌واجدشرایط میتوانندبادردست داشتن‌مدارك‌خواسته‌شده‌برك‌خاتمه‌خدمت یامعافیت دائم، روز های شنبه و دوشنبه ازساعت۸الی ۱۴ر۳۰ به‌مدیریت اموراداری اداره لجستیکی هلیکوپتر های نیرو های‌مسلح شاهنشاهی واقع‌درمیدان شهیاد، خیابان فرودگاه مهرآباد مراجعه‌نمایند.

ردیف	عنوان شغل	تحصیلات مورد نیاز	تعداد	سایر شرایط
۱	مشاغل مورد نیاز	لیسانس مهندسی هواپیما و هواپیمائی	۱۶	تجربه در اداره امور تعمیر و نگهداری
۲	مشاغل مورد نیاز	لیسانس مهندسی یا مدیریت بازرگانی	۳۵	تجربه در مدیریت، تجزیه و تحلیل سیستمها، عملیات تعمیر و نگهداری هواپیما، طرح‌ریزی، تدارکات، خرید و سفارشات، اداره امور هواپیما
۳	کتابدار ـ متخصص نشریات فنی	لیسانس کتابداری یا مدیریت بازرگانی	۲	تجربه در کتابداری و اداره امور نگهداری کتابخانه
۴	منشی و ماشین نویس	لیسانس منشیگری	۲	تجربه در منشیگری
۵	متخصص امور اداری	لیسانس امور اداری، روانشناسی، علوم اجتماعی	۲	تجربه در امور اداری
۶	مترجم	لیسانس زبان انگلیسی	۳	آشنائی کامل بزبان انگلیسی‌وترجمه
۷	مشاغل مورد نیاز	لیسانس ریاضی یا فیزیك	۲۱	تجربه در جلوگیری از آتش‌سوزی، تدارکات و کنترل موجودی
۸	مشاغل مورد نیاز	لیسانس حسابداری و یا خرید و سفارشات	۸	تجربه در امور مالی و خرید و سفارشات
۹	مشاغل مورد نیاز	لیسانس در علوم، مهندسی، کامپیوتر یا ریاضیات	۱۹	تجربه در امور کامپیوتر و ارتباطات دور
۱۰	مشاغل مورد نیاز	دیپلم کامل فنی	۱۰۸	تجربه در ماشین‌آلات، مکانیك هواپیما

توضیح: ۱ـ کسانی که بزبان انگلیسی آشنائی کامل داشته باشند. در شرایط مساوی ارجحیت دارند.

۲ـ دارندگان فوق لیسانس و دکترا در مشاغلی‌که داشتن لیسانس حداقل شرط لازم می باشد نیزارجحیت دارند.

آ ـ ۱۳۱۸۱

م الف ۲۱۳۲

اعتیاد رنج دهنده ترین مشکل بشرامروز

دنیا ۴۰۰ میلیون حشیشی دارد

در بعضی کشورها هزینه اعتیاد چند برابر بودجه آموزش وپرورش است

«سمپوزیوم اعتیاد» هفته گذشته در تهران تشکیل شد و طی پنج روز متوالی درباره یکی از اساسی‌ترین مسائل بشر امروز به‌بحث و بررسی پرداخت .

موضوعی‌که دراین‌سمپوزیوم مطرح شد، بدون شک یکی از حادترین گرفتاریهای قرن‌ما است .

اعتیاد در چهارگوشه جهان همچنان قربانی میگیرد و هر روز نیز بر شمار این‌قربانیان بیگناه افزوده میشود.

در جلسات پنج روزه این سمپوزیوم ، گروهی از برجسته‌ترین روانپزشکان ، جامعه‌شناسان ، و جرم شناسان ، مساله اعتیاد را از دیدگاه‌های گوناگون مورد بررسی و تحقیق قرار دادند. فشرده این اظهار نظرهاکه هرکدام روشنگر مسائل تازه‌ای در زمینه اعتیاد است ، درزیر می‌آید.

دکترعزالدین معنوی روانپزشک ، اولین سخنران سمپوزیوم بود. او درباره تاریخچه اعتیاد در جهان گفت :

تاریخ اعتیادات انسان به عصرزراعتی میرسد و در این عصر انسان با تخمیرجو به راز تهیه مشروبات الکلی پی برده بود.

در کتیبه‌هائیکه مربوط به پنجهزار سال پیش می‌باشد و در خلیج فارس کشف شده، اسامی مزدوران و حقوق آنهانوشته شده است که حقوق آنها نان و آبجو بوده است .

تریاک را برای اولین‌بار سومریها کشف کردند و آنرا استعمال نمودند . سومریها خشخاش را گیاه مسرت‌زا و نشاط آور نام‌گذاری کردند .

نام حشیش نیز در ۲۷۳۷ سال قبل در مجموعه پزشکی چین برده شده است و گویا پزشکان چینی از آن برای تسکین درد استفاده می‌کردند و عقیده داشتند که استعمال حشیش سبب میشود انسان به بهشت پرواز کند!

هندیها نیز مواد مخدر را پنج هزار سال قبل پیدا کرده بودند و تاریخ نشان میدهد که آنها از مواد مخدر در مراسم مذهبی خود استفاده میکردند .

هندیها برای‌اولین‌بار ازگیاه شاهدانه که درفارسی به آن زمردگیاه میگویند بنگ، چرس و گنجا را تهیه کردند و نام چرس از زبان هندی بفارسی راه یافته است . گنجا نیز ماده مخدری است که قدرت آن بیش از ۸ برابر بنگ است و هندیها به اصطلاح بنگ را قبول نداشتند و همیشه از گنجا استفاده میکردند .

کاهنان معبد دلف در یونان قدیم نیز بااستفاده از مواد مخدر آشنابودند وبرای پیشگوئی کردن، این‌مواد مخدر رااستعمال میکردندآنها هرگز قبل ازاستعمال این‌مواد حاضر به پیشگویی نبودند.

عرفای ایران نیز برای انجام رقص سماع و به‌خلسه فرورفتن و برای رسیدن بحق وحقیقت، مواد مخدر استفاده می‌کردند .

هنرمندان معتاد

حسن صباح و پیروان او نیزحشیش می‌کشیدند و بیشتر ترورهای سیاسی که فدائیان حسن صباح انجام‌دادند، درحالت نشئه ناشی از مصرف حشیش انجام می‌گرفت .

گروه حسن صباح بعلت استعمال زیاد حشیش و اعتیاد به آن از فرامین حسن صباح اطاعت‌می‌کردند وهرچه‌او میخواست انجام میدادند. گروه حسن صباح بعلت مصرف زیاد حشیش، «حشاشین» لقب گرفته‌اند !

یکی از خدایان یونان قدیم یاکوس خدای شراب بوده است و یونانیان جشن هائی بخاطر این خدای خود برگزار می‌کردند و در این جشنها به باده‌گساری می‌پرداختند . تنها مذهبی که‌استعمال‌مواد اعتیادآور را منع کرده است، اسلام است و در سایر ادیان منعی‌برای استعمال مواد مخدر و مسکرات وجود ندارد.

دکتر عزالدین‌معنوی، درقسمت‌دیگری از بحث خود به شخصیت‌های معروف‌دنیا که معتاد بوده‌اند اشاره کرد و گفت : از میان‌سیاستمداران‌مشهور،چرچیل، استالین، اولین‌گراند (رئیس جمهوری آمریکا پس‌از لینکلن) و الیزابت کبیرالکلیک بوده‌اند.

کامبوجیه پادشاه ایرانی نیز به‌الکل اعتیاد داشته است. در تاریخ آمده است‌که کامبوجیه دراثر مستی و لگدزدن به شکم خواهرش که زن او نیز بوده است، سبب میشود که خواهر او سقط جنین کند.

همچنین‌اسکندر نیز که الکلیک بوده است دراثر مستی، تخت‌جمشید را آتش میزند.

از هنرمندان معتاد میتوان بودلر ، نیچه، رامبو، ورلن ، وانگوگ ، لی‌پو، حافظ ، سعدی و سقراط را نام برد . ادگارآلن‌پو، نویسنده شهیر نیزبه کوکائین اعتیاد داشته است .

دکترعزالدین معنوی در پایان سخنان خود به مشکل اعتیاد کشورهای مختلف اشاره کرد و گفت : در زمانی که «ودزه» سوزن زیرجلدی را اختراع‌کرد مردم‌تصور کردند که تزریق مواد مخدر ، اعتیادآور نیست ولی‌بعد ازدهسال جهان متوجه شد که اعتیاد از طریق تزریق بسیار بیشتر از اعتیاد از راه دهان است وعده معتادین بطرز سرسام‌آوری افزایش یافته است .

مطابق آمار سازمان بهداشت جهانی در ۵ سال قبل، بیش از ۲۰۰ میلیون نفر در جهان به حشیش معتاد بوده‌اند که این رقم در حال‌حاضر بسیاربیشتر شده است.

در سال۱۹۵۶ فقط درامریکا ۱۲هزار نفر دراثر استعمال الکل مردند.

آمار جنایات بطرز بی‌سابقه‌ای دراثر استعمال مواد مخدر درجهان بالا رفته‌است و بقدری میزان معتادان زیاد شده است‌که در برخی کشورها مخارج این اعتیادها چندبرابر بودجه آموزش و پرورش این کشورها است .

اعتیاد در نوجوانان

دکتر شکراله طریقتی روانپزشک ، به مساله اعتیاد در نوجوانان اشاره کرد:

مساله اعتیاد در نوجوانان ، ذهن بسیاری ازاندیشمندان و پژوهشگران را بخود مشغول داشته است. درواقع باید بیشتر پژوهشها و بررسیها درمورد اعتیاد را تحقیقاتی بدانیم که بر روی نمونه‌های جوان انجام گرفته است .

چون بانوجوان‌معتاد سروکار داریم، نمیتوانیم فرآیندهای رشد جنسی ، عقلی ، عاطفی و اجتماعی وی رانادیده بگیریم و بااطلاق برچسب‌هائیکه‌غالبا در روانشناسی و روانپزشکی بکار میبریم خود را قانع سازیم و از شناخت دقیق‌تر و بیشتر خصوصیات معتادین استعفا دهیم. وقتی پژوهشگران بزرگ دنیا، معتقدند که این آسیب‌پذیری و حساسیت نوجوان یعنی درفرآیند بسیاری عادی رشد است که‌اعتیاد را باعث میگردد وبنابراین آنرابابد بعنوان یک‌مشکل «اجتماعی ـ تربیتی» موردمطالعه قرار دهیم نه یک مشکل روانپزشکی . لزوم تلاشهای بیشتر جهت شناخت ویژگیهای این نوجوانان کاملا محسوس میگردد.

عوامل ایجاد اعتیاد

دکتر لقمان دانشمند به بحث پیرامون‌علل ایجاد اعتیاد و پرداخت او گفت :

سه عامل اصلی درایجاد اعتیاد دخالت دارند :

۱ـ اثرفیزیواوژیکی وساختمان فارماکو ـ لوژیکی دارو.

۲ـ شخصیت ودرجه پایداری و رفتار شخصی

۳ـ اجتماع ، محیط و فرهنگ .

۱ـ عوامل فیزیواوژیکی وفارماکواوژیکی :

داروهای معتاد کننده معمولا آنهائی هستند که در مدت کوتاهی بعداز‌استعمال، علائم سوبژکتیو واضحی ظاهر میکند . این علائم برای شخصی که میخواهد ازمشکلات فرار کند ویااز اضطراب رهایی یابد و یا خوشی بدست اورد و یا تجربه‌تازه‌میندوزد خوشایند ودلخواه است .

۲ـ شخصیت :

معتادین دارای شخصیتهای متفاوتی هستند واز شخصیت طبیعی تا مبتلایان بانحرافات جنسی دربین آنها دیده‌میشوند.

گرچه معتادین اختلالات‌شخصیتی‌واضحی همراه با ناپایداری هیجانات ونارسائیهای عاطفی نشان میدهند ، ولی این‌مشخصات در افراد غیر معتادهم دیده‌میشود.همینطور بسیاری از معتادان قبلا افرادی طبیعی ، ثابت واشخاصی قابل انطباق با محیط بوده‌اند.

اثرات زیانبخشی عادت و اعتیاد به دارو روی رفتار شخصی وروابطه‌اش با سایر مردم اثر مهمی میگذارد و باید درنظر داشت که تغییرات رفتاری ـ کم شدن کارآئی وقابل اعتماد نبودن واحتیاج به دروغ گفتن و طرقی که برای بدست‌اوردن داروبکار میرود تا اثرسند روم قطع داورا ازبین ببرد ، تماما اثرات برعکس روی شخصیت وموفقیت شخص میگذارند ولی دائمی نیستند . شخص معتاد کسی است‌که این راه را برای مبارزه‌کردن بامشکلات ، بدلایلی که خود ازان بیخبر است انتخاب کرده است .

۳ـ جنبه های اجتماعی

درتمام طبقات اجتماع، نژادها و کشورها معتاد وجود دارد ولی میزان شیوع اعتیاد برحسب‌قیمت‌داروی‌مورد اعتیاد ودردسترس بودن آن ، مذهب ، اقتصاد ، فهم و طبقه اجتماعی واخلاق وعادات گروه تفاوت میکند ، مسامانان معمولا از الکل پرهیز میکنند ولی مصرف تریاک و حشیش راقبول کرده‌اند ، گرچه هردو از نظر دین‌اسلام حرام است . در ملوری هائی که تریاک‌کشت میشود نسبت اعتیاد بیشترمیگردد . حوالی سنین ۱۶ سالگی ، جوانان تمایل بیشتری‌به اعتیاد دارند واین سنین ، سنین حساسی بشمار میرود زیرا تشکیلاتی که آنها را کنترل کند و جود ندارد و دراین سن ، کنجکاوی جوانان برای مطالب تازه بیش‌از سایر سنین است . همچنین افراد معتاد بین خود یک توافق وروحیه همکاری و برادری پیدا میکنند که هرچه فشار منع اجتماعی بیشتر باشد وابستگی آنهابهم بیشتر میگردد .

مشکل جدید اعتیاد

دکتر سیروس ایزدی ، روانپزشک دیگر در این سمپوزیوم گفت :

از سال ۱۳۳۴ ، باتصویب‌قانون‌منع کشت خشخاش و تغییر بعضی قوانین مربوط به مواد مخدر از یکطرف و تحولات عمیق اجتماعی از قبیل صنعتی شدن سریع‌مملکت ودرنتیجه مهاجرت و روشنفکرشدن ، تغییر در نحوه زندگی و بسیاری از حوادث دیگر که ناشی از این دگرگونیهای اجتماعی است به چهره اعتیاد در ایران شکل دیگر بخشیده است .

گرچه هنوزهم گروهی از مردم از تریاک و مشتقات‌آن برای تفنن و خوشگذرانی استفاده میکنند ، اما اغلب معتادین‌افرادی هستند که اعتیاد آنها ناشی از نوعی‌مسائل روانی و اجتماعی‌است شکستها وحرمانهای زندگی شهری ، سرخوردگی‌ها واشکالات‌در روابط جنسی و بسیاری عوامل دیگر در بروزوادامه اعتیاد نقش موثری دارد .

نگاهی به آمار تنها بیمارستان معتادین تهران نشان میدهد که درسال ۱۳۵۲ کلا ۳۴۳۹ نفر برای ترک اعتیاد به این بیمارستان مراجعه کرده‌اند که از این عده ۲۶۱ نفر زن و ۳۱۷۸ نفر مرد بوده‌اند . نوع اعتیاد مراجعه کنندگان دردرجه اول هروئین ـ تقریبا دو سوم مراجعه‌کنندگان‌ـ دردرجه دوم تریاک و تعدادی نیز بهشیره تریاک بوده است از لحاظ شغلی بیشترین رقم ، مربوط به افرادی است که خود را کاسب معرفی کرده‌اند (۱۲۷۸نفر) . تعداد شاغلین مشاغل دیگر نیز بشرح زیرگزارش شده است :

کارمند ۴۴۹نفر
کارگر ۶۰۸ نفر
صنعتگر ۴۲۷ نفر
زارع ۲۰۲ نفر
هنرمند ۱۵ نفر
تاجر ۱۱ نفر
بیکار ۴۴۳ نفر

درمیان مراجعین زن یکنفر کارمند ، ۲۶ نفر کارگر ، ۲۳۵ نفر خانه‌دار ۹نفر بیکار بوده‌اند .

این ارقام ، گرچه اطلاعاتی را بدست میدهد اما از انجا که بیمارستان معتادین تهران ، بیمارستانی است که بیشترمعتادین طبقات کم بضاعت که توانائی درمان خصوصی ندارند را بخود جلب میکند ، نمونه‌ای از معتادین کلیه طبقات اجتماعی موجود نیست و نمیتواند نمایشگر شیوع اعتیاد درطبقه یا طبقات خاصی از جامعه ایرانی باشد . اما بیانگر این واقعیت‌است که مشکل اعتیاد درهردو جنس در کلیه مشاغل و تمام سطوح اقتصادی و ترتیبی بخصوص درمیان نوجوانان و جوانان حائز اهمیت است .

ترس ، ترس !

بحث دکتر منوچهر نراقی به داروی مخدر انفتامین اختصاص داشت . او گفت :

انفتامین ومشتقات‌آن ، داروهایی‌مصنوعی هستند که از چند سال پیش برای درمان بیماریها در طب از آنها استفاده می‌شدولی بعلت جنبه اعتیادزای این داروها وهمچنین بیماریهای روانی که در اثر استعمال آنها در مصرف کننده ایجاد میشود در بسیاری از کشورها منع شده است .

در کشور ما این دارو به میزان زیاد توسط خانمها ـ برای جلوگیری از چاق شدن ـ مصرف میشود زیرا این دارو سبب از بین بردن اشتها میشود و درحال‌حاضر عده‌ای از این خانمها در اثر مصرف آنها بمرور معتاد شده‌اند .

آزمایشهایی که در امریکا ، ژاپن و سوئد درباره اثرات این داروها انجام شده نشان داد که مردم کشورهای مذکور این‌داروها

دکتر جلال بریمانی

دکتر رضا مظلومان

دکتر شکراله طریقتی

دکتر لقمان دانشمند

را بمقدار زیاد استعمال میکنند و به‌آن‌معتاد شده‌اند . در این بررسی معلوم شدافرادی که از این دارو بمرور استفاده کرده‌اند و به آن معتاد شده‌اند پس از چندی دچار حالت جنون جوانی ـ اسکیزوفرنی ـ شده‌اند .

«اسکیزوفرنی» . یک بیماری روانی است که فرد مبتلابه‌آن ، مدام در حال ترس است، ترس از پلیس ، ترس از مرگ و خلاصه قدرت کار و فعالیت او در اثر ترس کاهش می‌یابد و او تصور میکند که همه برای نابودی او فعالیت میکنند و نسبت به همه مشکوک است .

بررسی‌ها همچنین نشان داد زمانی که مصرف هروئین و کوکائین در این کشورها قدغن شد، مردم به‌طرف انفتامین و مشتقات آن کشیده شدند و چون خاصیت اعتیادآور آنها سریع‌تر از هروئین است و روی روان مصرف کننده اثرات ناگواری میگذارد ، بسرعت شماره معتادان به آن افزایش پیدا کرد

استعمال این دارو سبب تحریکات مغزی میشود و مصرف کننده باصطلاح وراج میشود و تمام رازهای خود را برملا میکند و یک حالت خودنمائی به او دست میدهد و خواب او نیز کاهش می‌یابد .

معتادان خطرناک

دکتر رضا مظلومان ، استاد جرم‌شناسی دانشگاه تهران به رابطه اعتیاد با بزهکاری اشاره کرد :

شاید قابل تعجب باشد که چگونه میتوان از معتاد مخصوصا تریاکی بعنوان یک‌انسان خطرناک نام برد ولی با توضیحاتی که دراین مورد میدهم بخوبی بحالت خطرناک این عنصر که تباه کننده خود و جامعه و دیگران است پی برده خواهد شد .

در درجه اول بدون هیچگونه شکی دیر یا زود روزی فرا خواهد رسید که معتاد بدلایل عدیده و مختلف بپای میز قاضی خواهد رفت تا باعتراف و اظهار ندامت از عمل نابهنجار ارتکابی خود بپردازد و با تحمل عواقب نافرجام آن عمل از جامعه‌کلی طرد شودو در گوشه‌ای‌بحال خودوروزگار خود اشک تحسر بریزد . ولی آنچه که برای جامعه مهم است خطرناکی معتاد و آزاد بودن او در جامعه است . زیراگرچه او خود تباه و نابود شده است ولی‌لااقل باید عملی انجام داد که از سقوط‌دیگران ممانعت بعمل آید چون معتاد مانند سیب گندیده و پوسیده‌ای است که بدون‌هیچگونه تردیدی باعث فساد و نابودی سایر سیبهای سالم میشود . در تحقیقی که روی پنجهزار معتاد و مجرم مواد مخدر در سراسر ایران بعمل آورده‌ام که بزودی نتیجه این بررسی را منتشر خواهم کرد ، یک سوم ازافراد معتاد ، دوستان معتاد خود را در ابتلا به مواد مخدر مقصر قلمداد کردند و یک سوم پدر و مادر و سایر افراد و اعضاء خانواده را که معتاد بوده‌اند در اعتیاد خودگناهکار معرفی نمودند .

مثالهای بسیاری در دست دارم که‌چگونه افراد معتاد با ذکر محاسن فراوان از مواد مخدر ، با خواهش و تمنا و گاهی بالابه و زاری و حتی با قهر و آشتی دیگران را وادار کرده‌اند که باستعمال مواد مخدر بپردازند .

در جرم شناسی اصلی‌بنام اقدامات‌و تدابیر تامینی وجود دارد که حکم میکند که‌هرکس در حالت خطرناک بسر برد و هرکسی که ممکنست بدیگران و جامعه و حتی بخود صدمه و زیانی برساند قبل از اقدام فورا مبادرت به پیشگیری شود . معتاد چون برای دیگران و جامعه انسانی خطرناک است باید حتما از جامعه کلی طرد شود و بهیچوجه به او اجازه داده نشود که با سایر افراد سالم تماس بگیرد

گرچه کسیکه به آبله یا سل یا طاعون یا وبا مبتلا شده است بیگناه میباشد ولی نظم جامعه حکم میکند که این انسان بعلت‌بیماری واگیری که دارد از جامعه‌دور شود تاپس از بهبودی مجددا بتواند به آغوش اجتماع بازگردد . هیچ جامعه‌ای چنان انسان‌های بیماری را آزاد نمی‌گذارد تا دیگران را هم مبتلا سازند . من نمیدانم چرا باید معتاددر جامعه ما آزاد بگردد و با بیماری مدهش خود ، دیگران را بانواع مختلف بدام اعتیاد بکشاند ؟ یکی از بزرگترین گناهی که‌انجام شده است دادن برگ اجازه استعمال مواد مخدر ببرخی از معتادان تریاکی و رهاکردن و آزاد گذاشتن آنان در جامعه است . من در پشت این تریبون اعلام میکنم که این‌یکی از بزرگترین خطاهای نابخشودنی است‌زیرا این معتادان با داشتن‌چنین جوازوحشتناکی هر لحظه در حال معتاد کردن عده دیگری از افراد میباشند . اگر ما میخواهیم بچنین افرادی چنین برگ اجازه‌ای بدهیم بایدحتما آنان را از میان انسان‌های سالم بیرون‌ببریم وگرنه کلیه کوششهای‌ما بدون نتیجه‌خواهد بود من بارها پیشنهاد کرده‌ام و امروز مجددا پیشنهاد خود را تکرار میکنم که‌معتاد نباید اجازه داشته باشد که در جامعه‌بزرگ و درمیان انسان‌های سالم بسر ببرد . باید او را در منطقه‌ای دیگر و ناحیه‌ای که‌فقط مخصوص معتادان باشد فرستاد تا گزندی از او بسایرین نرسد .

باید مانع ازدواج معتاد شد چون همسر خود را معتادخواهد کرد.باید مانع‌زادوولد معتادان شد زیرا کودکان‌بیگناه خود رامعتاد خواهند کرد . باید کودکان را از خانواده های معتاد جدا کرد زیرا با بررسیهائی که بعمل آورده‌ام این کودکان اولین قربانیان این آفت خواهند بود .

مواد مخدر بدون توجه به مواد قانونی کشورهای مختلف که ممکنست جرم محسوب شود یا نه همیشه بعنوان یک پدیده ضد اجتماعی در جرمشناسی شناخته شده است و این علم آن را از بسیاری از پدیده‌های دیگر خطرناکتر و مدهش‌تر میداند زیرا مواد مخدر بدو صورت همیشه جرم های مختلف و حتی جنایات بزرگ رامی‌آفریند : یکی بصورت مستقیم و دیگر بصورت غیر مستقیم .

جرم و جنایت‌ناشی‌ازمواد مخدرمخصوصا هروئین و حشیش و کوکائین و مرفین بصورت مستقیم بعلت روح پرخاشگری و تعرض و خشونتی است که در معتاد ایجاد میشود. در فرانسه لغتی که مبین قتل با تصمیم قبلی است از کلمه حشیش (آناسینا) گرفته و ساخته شده است و این خودنشان دهنده حالت خطرناک معتاد حشیشی‌است.

امثله بسیاری دردست است که معتادان باین ماده مرتکب قتل‌های وحشتناک بسیار شده‌اند . الاساوی مصری که احمد ماهر وزیر مشاور را بقتل رسانده بود یا حسین توفیق که امین‌عثمان وزیر دیگری را درمصر کشته بود بیست و چهار ساعت تمام‌حشیش کشیده بودند تا بتوانند بقتل مبادرت‌نمایند. شارون‌تیتو و همراهان‌او که بدست‌هیپی‌های معتاد کشته شدند و نه انسان بیگناهی که بدست فیاض قاتل بقتل رسیدند وبالاخره صدها مثال دیگر بخوبی مبین این حقیقت است که مواد مخدر چه بروزگار معتاد و بالاخره اجتماع می‌آورد و از انسان‌های خوب جامعه چه موجودات وحشتناکی می‌آفریند .

طریقه دیگر ارتکاب جرم معتادان مساله خرید و فروش ، حمل ، نگهداری، استفاده و مصرف و بالاخره قاچاق است . هر معتادی نیازمند ماده مورد مصرفی خود میباشد که برای بدست آوردن آن دست‌بهر اقدامی که ممکن باشد میزند . مثالهای فراوانی دارم که عده‌ای‌از معتادان ، خواهر و دختر و حتی زن و پسر خود را وادار بخودفروشی کرده‌اندتا پولی بدست‌آورندو نیاز خود را مرتفع سازند تزلزل اقتصاد خانواده بوسیله اعتیاد خود یکی از عوامل غیر مستقیمی است که پدید آورنده اقسام جرائم و انحرافات میباشد . معتاد بعلت نیاز بمواد مخدر حتی‌ازخودفروشی روی‌گردان نیست . بنابراین در خانواده معتاد بخوبی میتوان دید یا زود اقسام انحرافات ، خودفروشیها ، دزدیها و حتی آدمکشیها را مشاهده نمود ، وگرنه اختلافات‌خانوادگی، اداری و مبارزه با دیگران و طلاق و فقدان کنترل فرزندان و تربیت آنان و عدم‌احساس مسئولیت که بانحراف سایر افراد خانواده منجر میشود، از مواردبسیار عادی‌خانواده معتاد خواهد بود که‌دیر زمانی‌نخواهدپایید که همه آنها اتفاق خواهند افتاد .

اختلالات روانی ، جسمانی ، بیولوژی ، زشتی و بد ترکیبی ، ناتوانی جنسی، عقیمی و بی‌ثباتی در کارها ، بی‌ارادگی و ضعف و نازا شدن ، نابودی حافظه ، بی‌قدرتی اعصاب ، تزلزل کامل شخصیت و نابودی آن ، انزوا طلبی و بداخلاقی لاابالیگری و بیماریهای مختلف ، بیماری سوء ظن ، از همپاشیدگی خانوادگی ، نزاعهای مداوم و بالاخره جرمها وگوناگون از اثرات مدهش اعتیاد است .

مثالهای بسیاری در دست دارم که‌کودکان خانه بدری را بعلت نابهنجاریهای ناشی از اعتیاد والدین ترک کرده‌اند و در دام انحرافات گوناگون دچار شده و دست به جرمهای مختلف زده و بالاخره سر اززندان و مرکز اصلاح و تربیت درآورده‌اند .

در پایان سخنانم به مسئولان امور هشدار میدهم که معتادان ، بیگناه ولی خطرناک و برای حفظ و صیانت اجتماع و افراد سالم باید آنان را از جامعه کلی طرد کرد وگرنه آزاد گذاشتن آنان درمیان دیگران و برگ مجاز در استعمال مواد مخدر به آنان دادن و اسم آن را مبارزه با مواد مخدر نهادن ، نوعی خود گول زدن و نابود کردن جامعه و افراد است .

سعادت جاودانی !

دکتر پرویز ایمانی روانپزشک واستاد دانشگاه درتوجیه حالات مختلفی که مواد مخدر دربدن معتاد ایجاد میکند ، گفت :

اولین حالت ، خلسه و خشنودی وشعف فوق‌العاده است .

اما بعضی از معتادین آنرا احساس نمی‌کنند ودر نزد عده‌ای از معتادین فقط دراوایل اعتیاد ، ایجاد میشود .

مشخصه این حالت لذت و خلسه انست که‌حالات نامطبوعی بکلی از میان میرود و فقط احساسات پرشور و مشعوف‌کننده را برای انسان بوجود می‌آورد . انسان احساس میکند که سعادت جاودانی را یافته واز قیود مادی رها شده‌است و فقط مسائل عارفانه و عاشقانه و شاعرانه‌مطرح است و بس .

دیگر آنکه تخیلات تحریک میشود .مسائل مختلفه هنری وادبی بصورت مناظر زیبا از جلوچشم بیمار میگذرد واکثر صحنه های جنسی و عشقی مطرح میباشد همانطوریکه میدانیم دربعضی مواقع‌آثاربدیع وفوق‌العاده زیبای ادبی مثل آثار بودلروژان‌کوکتو دو نویسنده و شاعر شهیر فرانسه تحت تاثیر و تحریک مواد مخدر بوجود می آید که‌در نوع خود بی نظیر است .

درایران متاسفانه برخی از هنرمندان‌ما در کف این افعی خوش خط و خال اعتیاد اسیرند ودر محافل مختلف هنر و اعتیاد را لازم وملزوم‌هم میدانند چه‌بسا نویسنده و شاعر وموسیقیدان وهنرمند که گرفتار این بدبختی ها خانمانسوز هستندو چه ضربات کشنده‌ای به پیکره هنرمندان ما وارد می‌آید .

بنظر میرسد که حساسیت فوق‌العاده هنرمنداورا وادار میکند که جهت‌محافظت خود از نگرانیها واضطرابات و ناملایمات خود را درزیر سپر مصنوعی اعتیادنگه‌دارد تاشوکتهای مختلفه کمتر باواثر گذارند و کمتر اورا بیازارند .

تحمل دوزماده مخدر :

بیمار بایستی رفته‌رفته مقدار ماده مخدر را اضافه نماید تابتواند حالت خلسه و بی‌قیدو بند اولیه خود را باز یابد . برای آنکه بعداز مدتی بامقداری ثابت نمیتواند مثل سابق‌این‌حالات را پیداکند بنابراین بتدریج بمقدار مصرف خود میافزاید و عجیب‌اینکه آن دوزبالارفته را بخوبی تحمل میکند . بعضی مواقع ماهها طول میکشد که مقدار فزونی گیرد. ولی گاهی این پیشروی و فزونی بقدری زیاد است که مقدار ۲۰۰ر۱ آن میتواند شخص سالمی راازپای‌درآورد.

انفیادروانی :

احساس احتیاج یا خماری بقول‌معتادین ایران حالتی است که به محض ترسیدن ماده مخدر بعداز مدت کوتاهی درنزدمعتاد پدیدار میگردد : عطسه ودهن‌دره و خمیازه وبعد تاکیکاردی واستفراغ و تب مقدمه این حالات راتشکیل میدهد .

بیمار در اینحالت‌خیلی عصبانی‌و ناامادم میگردد واشتهای عجیبی جهت یافتن‌مواد مخدر پیدا میکند. بطوری که ازهیچگونه اقدامی جهت یافتن آن خودداری نمیکند.

خیلی از عوارض دیر رسیدن مواد مخدر سندرم پسیکواورگانیک را به وجود میاورد: ۱۲ تا۴۸ ساعت بعداز قطع ماده مخدر ناراحتی هایش بشدت آغاز میگردد مرتبا خمیازه میکشدو دچار انقباضات عضلانی شدید شده‌و حساسیت مختلفه پیدا میکندگاهی بیمار دچار هیپرآستزی پاراستزی و سوزش های موضعی بدن و زمانی اسپازمهای فارنکس وابی‌گاستر و معده و قلب میگردد و زمانی از درد های شدید استخوان وکمرناله سر میدهد . حالات اضطراب شدید پیدا میکند بطوری که یک‌جا آرام‌و قرار نداردوخواب وآرامش از میان رفته ، نگرانی شدت میگیرد . بیمار فکر میکند درهمان حال میمیرد با سماجت عجیب دنبال ماده مخدر روان‌است و اگر دسترسی نیابد دچار حالاتی شبیه تحریکات مانیاک میشودولی در هر حال ناراحتی‌های نوروزتاتیف فراوان دیده‌می شود .

۴۰۰ میلیون حشیشی!

دکتر جلال بریمانی آخرین سخنران سمپوزیوم بود. اوگفت:

هرساله بر تعداد مبتلایات به‌حشیش ـبخصوص در میان جوانان ـ افزوده می شود، بطوری که درحال حاضر در دنیا بطور تخمین حدود ۴۰۰ میلیون نفر به حشیش اعتیاد دارند.

از حشیش یعنی صمغ شاهدانه ، برای اولین بار درکتب سانسکریت‌نامبرده شده است و «هرودت »، مورخ‌یونانی به خوبی ازاثرات حشیش آگاه بوده است.

دربعضی از حکایات هزارو یکشب نیز ازحشیش نامبرده شده و معلوم‌است که خواص عمده حشیش رابخوبی می ـ شناخته‌اند.

حشیش در مصرف‌کننده ممکن‌است حالات مختلفی ایجادکند، در برخی‌حالت غم ، دربرخی حالت شادی، ودر برخی‌حالت توهم.

«ماری‌جوانا» ،سیگار حشیش است، درحال حاضر در امریکا حدود ۲۰میلیون نفربه ماری جوانا اعتیاد دارند و مطابق جدیدترین گزارشی که در نیویورک به شهردار این شهر داده شده است دراین شهر ۵ تا۳۰ درصد دانش آموزان تمام مدارس‌ـحتی مدارس مذهبی‌ـ نه تنها به ماری‌جوانا بلکه‌به هروئین نیز معتادهستند.

دکتر بریمانی اضافه‌کرد:

عصاره حشیش‌که بنام «تی. اچ.سی» معروف است ماده بسیار توهم‌زایی‌است. متخصصین این ماده را بانسان‌خورانده‌اند و از آنها نوارمغزی گرفته‌اند .نتیجه این آزمایش نشان دادکه دراین انسان ها علائمی شبیه‌به تومور مغزی‌ظاهر شده‌است بنابراین متخصصان دریافتند که حشیش بتدریج به سلول های مغزی آسیب‌وارد می‌کندو آنها را ازبین میبرد.

متخصصان ، همچنین مقداری از حشیش به سگهای شکاری دادند ومشاهده کردند که‌درآنها حس‌تهاجمی‌شدیدی بوجود آمدبطوری‌که‌به گراز وپلنگ حمله‌کرده وآنها راپاره کردند!

همچنین به‌یک قبیله بنام پلوبا‌ـدر افریقا‌ـ حشیش خورانده شدو مشاهده شدکه آنها بصورت حیوانات وحشی بجان یکدیگر افتادند.

آگهی مناقصه شماره ۱۲۹ر۵۳

شرکت مخابرات ایران‌تعداد۲۴۰ عدد نردبان کشوئی آلومینیومی ۶متری متشکل از سه قطعهٔ دومتری طبق مشخصات فنی پیوست طرح‌قرارداد و ۷۰عدد نردبان فلزی شش‌متری دوطرفه آلومینیومی طبق نمونه لاك و مهرشده موجود درانبارخانی‌آباد وشرایط‌معامله و طرح قرارداد تحویل انبار مذکور واقع درسرپل راه‌آهن اول جاده‌آرامگاه از طریق مناقصه خریداری می‌نماید . داوطلبان شرکت درمناقصه میتوانند پس‌از رویت نمونه همه روزه بجز ایام تعطیل درساعات اداری به‌دبیرخانه‌اداره کل خرید واقع در خیابان‌کوروش‌کبیر، محوطه بیسیم پهلوی مراجعه و باارائه رسید مبلغ ۵۰۰ ریال (بحساب‌شماره ۹۰۰۱۸ شرکت مخابرات ایران‌نزدبانك ملی ایران شعبه فرح (اسناد مناقصه را که عبارت از شرایط معامله و طرح قرارداد می‌باشد دریافت و باتوجه‌کامل بمندرجات آنها را امضاءنموده‌به‌ضمیمه پیشنهادخود در دوپاکت الف و ب به وصف مشروحه در شرایط معامله‌تاآخر وقت اداری روز دوشنبه ۱۲ر۳ر۱۳۵۴ به‌اداره دبیرخانه کل شرکت به‌نشانی فوق‌الذکر تسلیم و رسید دریافت دارند .

پیشنهادهای رسیده تاموعد مقرر درساعت ۱۰ صبح یکشنبه ۱۳ر۳ر۵۴ اطاق ۳۰۳ ساختمان مرکزی بنشانی بالا باز وخوانده خواهد شد

مدت تحویل تمام کالا دوماه میباشد

حضور پیشنهاددهندگان یانماینده مجاز آنها باارائه معرفینامه درکمسیون معاملات آزاد و شرکت مخابرات ایران در ردیك یاتمام پیشنهادهای رسیده مختار است.

م‌الف ۲۴۶۸

شرکت مخابرات ایران

آ ـ ۱۳۸۴۲

اطلاعیه وزارت بهداری

قابل توجه علاقمندان به حرفه پرستاری‌ومامائی

نظربااینکه برابر اطلاعیه سازمان سنجش آموزش کشور کلیه داوطلبان ورودبه دانشگاهها ومدارس عالی‌دولتی و غیردولتی بایستی درآزمایش همگانی که تاریخ ثبت نام آن تاپایان روزبیست ودوم اردیبهشت ماه تعیین شده است شرکت نمایند وسپس بادردست‌داشتن کارنامه آزمایش همگانی و کارنامه متوسطه و ضوابط خاص جهت نام نویسی به‌دانشگاهها و مدارس عالی مراجعه کنند لذا مراتب باطلاع کلیه داوطلبان و علاقمندان به‌حرفه‌پرستاری اعم از دختروپسروبه‌حرفه‌مامائی(دختر) سراسر کشور میرساند که‌مدارس‌عالی پرستاری و مامائی وزارت بهداری که اسامی آنها بشرح زیر می‌باشد پس‌از انجام آزمایش همگانی آماده نام‌نویسی آنان خواهند بود .

ضوابط اختصاصی مدارس عالی مذکور طی آگهی جداگانه باطلاع عموم خواهد رسید .

نام مدرسه عالی	شهرستان
۱ـانستیتو عالی پرستاری فیروزگر	تهران
۲ـمدرسه عالی پرستاری جرجانی	مشهد
۳ـمدرسه عالی پرستاری رازی	کرمان
۴ـمدرسه عالی پرستاری ۲۵شهریور	رشت
۵ـمدرسه عالی پرستاری ۲۵شهریور	کرمانشاه
۶ـ مدرسه عالی پرستاری مهرآئین	اصفهان
۷ـمدرسه عالی مامائی ری	شهر ری
۸ـمدرسه عالی مامائی طوس	مشهد
۹ـمدرسه عالی مامائی بیستون	کرمانشاه
۱۰ـمدرسه عالی مامائی پرسپولیس	شیراز

م‌الف ۲۵۹۵ — وزارت بهداری

شنبه‌ها دنیای ورزش

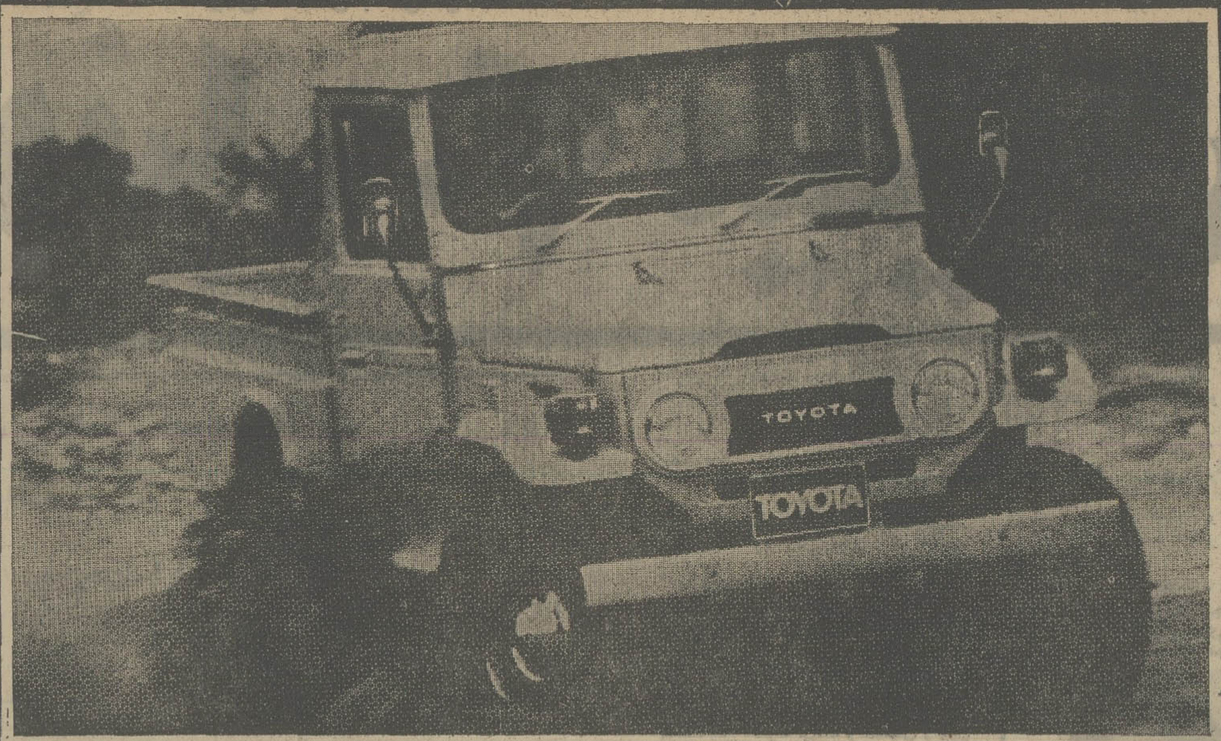

بالندکروزر تویوتا بهرجا میخواهید بروید چون...

لندکروزر تویوتا احتیاج بجاده ندارد

لندکروزر تویوتا بادو دیفرانسیبیال در دو مدل

مشخصات

- موتور ۶ سیلندر
- قدرت موتور ۱۳۵ اسب
- حجم موتور ۴۲۳۰cc
- دو دیفرانسیبیال
- رزرو آب رادیاتور
- ظرفیت باك بنزین ۷۰ لیتر
- باطری ۱۲ ولت

«استیشن واگن ووانت»

نماینده انحصاری شرکت ایرتویا

اداره مرکزی . نمایشگاه . فروشگاه لوازم یدکی و تعمیرگاه خیابان بهار جنوبی شماره ۵۳ ساختمان تویوتا تلفنهای ۷۵۲۹۰۳و۰۶

TOYOTA LAND CRUISER

یخچال برقی فریزردار

الکترولوکس

وارد شد

- یخچال‌های جدید الکترولوکس مجهز به سیستم مخصوصی است که برخلاف یخچالهای معمولی هیچگاه برفك نمیزند.
- یخچالهای جدید الکترولوکس مجهز به فریزر جداگانه است که مواد غذائی مدتها در آن سالم وتازه باقی میماند
- تجهیزات فریزر جداگانه شما را از دردسر خرید روزانه مواد غذائی بی نیاز میسازد.
- چون قسمت فریزر جدا از بدنه یخچال است باز و بسته شدن بی‌دربی در یخچال به کارفریزر لطمه نمیزند ضمن اینکه دریخچال مغناطیسی‌است و وقتی بسته شد مانع از عبور هوا بداخل یخچال میشود.
- یخچال الکترولوکس با گنجایش زیاد وسیستم عایق بندی اختصاصی الکترولوکس سوند سالها بدون اینکه به سرویس احتیاج داشته باشد بشما خدمت میکند.

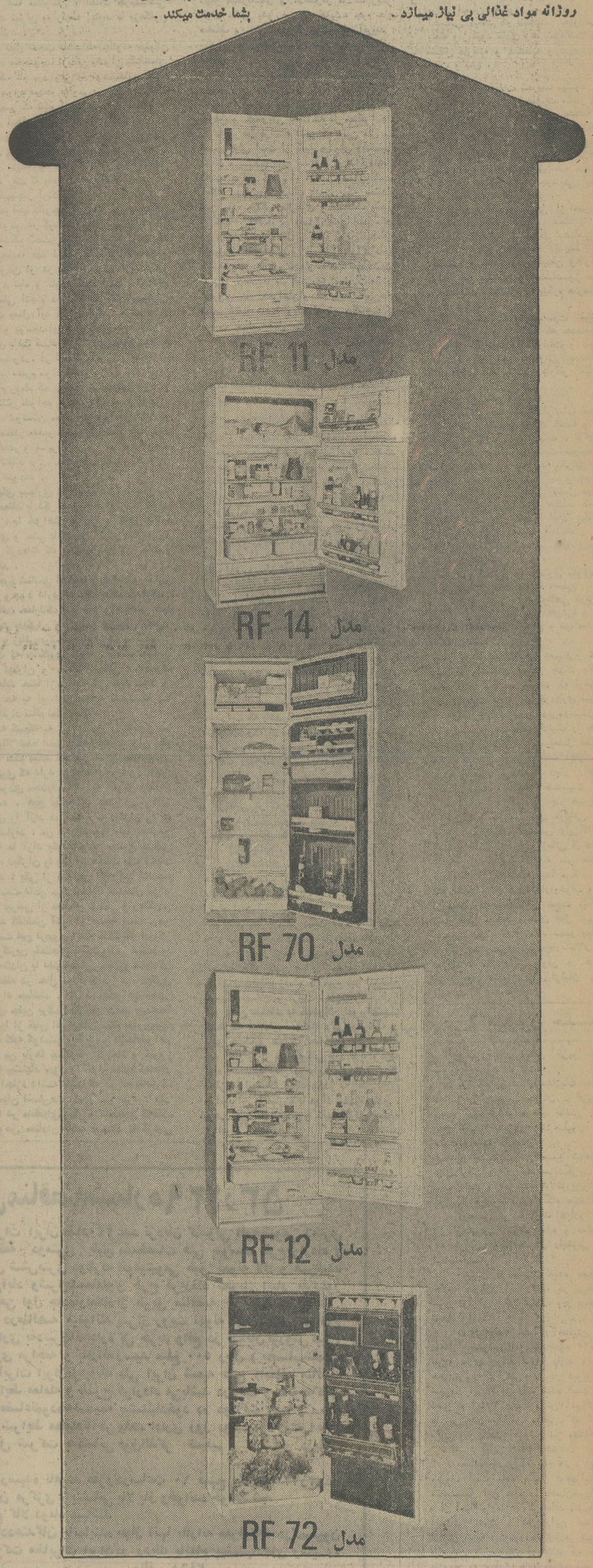

محصولات الکترولوکس با شهرت جهانی

Electrolux

قابل توجه شرکتهای ساختمانی و مقاطعه کاران محترم

شرکت کاوکار سهامی نماینده انحصاری کامیونهای «ماك» درایران

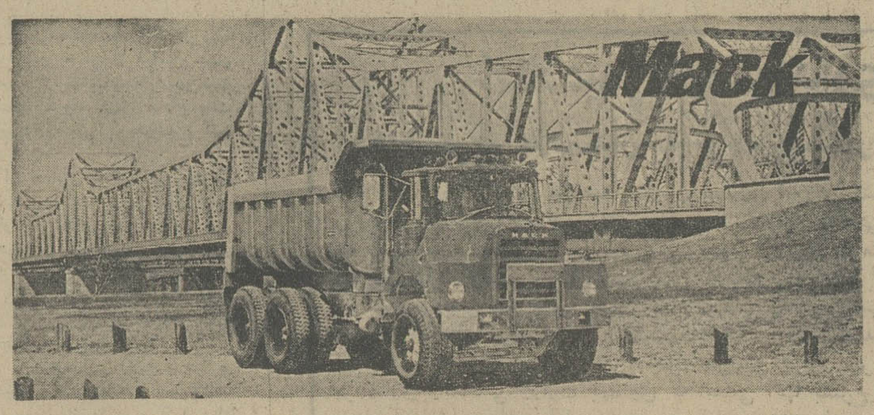

«ماك کمپرسی»

خواهشمند است برای کسب اطلاعات و عقد قرارداد بقسمت فروش شرکت کاوکار سهامی مراجعه فرمائید

آدرس : تهران ـ خیابان قزوین

تلفنهای ۵۴۹۰۶۵ تا ۵۴۹۰۶۱

صاحبان صنایع وبازرگانان کشور

الاخبار

تنها مجلهٔ عربی زبان ایران از گروه نشریات مؤسسهٔ اطلاعات باداشتن نمایندگی در ۱۲ کشور عربی، روزهای شنبه منتشر میشود

دنیای ورزش

شنبه‌ها منتشر میشود

عکس فوق متعلق به پسر جوان مجهول‌الهویه است حدود هفده یاهیجده ساله با موهای خرمائی روشن وقد ۱۶۲ سانتیمتر وبدنی ظریف در حالیکه پیراهن سبزرنگ وشلواری برنگ طوسی رامراه بتن ویک جفت کفش از نوع گالش لاستیکی بپاداشته است در تاریخ ۵۳٫۱۲٫۷ جسدش در یکی از باغات قریه اصیل‌آباد شهریار کشف و علت مرگ‌خفگی درنتیجه فشار جسم سخت روی گردن تعیین گردیده است از کسانیکه بهویت جسد آشنائی داشته و همچنین از علت قتل مطلع وقاتل یا قاتلین مورد شناسائی آنها میباشد دعوت میشود که با مراجعه بشعبه اول بازپرسی کرج اطلاعات خود را در اختیار اینجانب قرار دهند.

بازپرس شعبه اول کرج

م‌الف ۲۵۳۲

آ ـ ۱۳۸۵۷

بندرعباس سالی ۶ کشتی ۲۰ هزارتنی میسازد

مقدمات تاسیس یک کارخانه بزرگ کشتی‌سازی در ۲۷ کیلومتری بندرعباس ، در زمینی بمساحت ۹۶۰ هزار مترمربع فراهم شد.

ظرفیت این کارخانه عظیم در سال ساختن شش فروند کشتی ۲۰هزارتنی و تعمیر یکصد فروند کشتی صدتا ۲۰۰ هزار تنی و همچنین ساختن وسائل یدکی کشتی‌ها است.

در مرحله اول سه‌هزار وهفتصد نفر در این کارخانه بکار مشغول خواهند شد و کارخانه روزانه ۳۰هزار تن فولاد ـ ۲۴ مگاوات برق و ۹ هزار متر مکعب آب مصرف خواهد داشت.

کارخانه همچنین شامل حوضچه‌هائی برای پذیرش‌کشتی های بزرگ خواهد بود .

برای افزایش ظرفیت کارخانه نیز پیش‌بینی های لازم شده و کارخانه در سالهای نزدیک قادر بتعمیر وساختن کشتی‌های بزرگ می‌شود.

نبض بازار

معاملات پنبه شیرین شد

معاملات گرم پنبه و هجوم خریداران کشورهای اروپای غربی و شرقی بهبازار، قیمت این محصول را تاکیلوئی ۷۵ ریال بالا برد. قیمت‌های پنبه در بازارهای جهانی نیز مرتبانوسان افزایشی دارد. قیمت این کالاکه اواخر اسفندماه گذشته دربازار های جهانی حداکثر کیلوئی ۹۵ سنت بود بهکیلوئی ۱۲۵ سنت رسیده است یعنی بیش از ۳۰ درصد افزایش یافته .

از اواخر اسفند ماه تاکنون حدود ۳۰ هزار تن پنبه برای صادرات بفروش رفته . و در مجموع، ازاول برداشت‌محصول سال زراعی گذشته تا امروز ۱۳۰ هزار تن پنبه برای صادرات بفروش رسیده است . در حال حاضر نیز علاوه‌بر حضورهیات های خریداربازارپنبه ،پیشنهادات متعددی هم برای خریدهای‌جدید میرسد.

کارخانجات نساجی داخلی نیز همزمان با تشدید فعالیت‌های صادراتی ، مجددا خریدهـــای خود را آغاز کرده‌اند که این‌امر همبوجب رونق و گرمی بیشتر بازار پنبه شده است . ازمجموع محصول پنبه حدود ۲۰ تا ۲۵ هزار تن دیگر برای صادرات باقی است و جای هیچگونـــه نگرانی برای فروش و صدور آن وجود ندارد.

همزمان با بارندگی‌های اخیر، کشت پنبه آغاز شده است و فعالیت برای کشت تا آخریـــن فرصت ، یعنی آخر اردیبهشت ماه، ادامه خواهد یافت . اما گفته میشود که در سال زراعی جاری قسمت عمده‌ای از زمین هائی که قبلا به کشت پنبه اختصاص داشت ، زیر کشت دانه‌های روغنی رفته است در عین حال زمین‌هائی که زیرکشت دیم‌گندم رفته بودولی‌بعلت تاخیر بارندگی کشت محصول کشت شده خشک‌شد، باتوجه‌به‌بارندگی های اخیر، زمینهای مذکور آماده کشت پنبه شده است.

قیمت اقلام مختلف پنبه‌امروز دربازار بشرح زیر بود:

اقلام مختلف درجه یک‌کیلوئی ۷۵ ریال، اقلام درجه یک پست کیلوئی ۷۳ ریال، اقلام درجه ۲ ودرجه۲ پست کیلوئی ۶۸ ریال، اقلام درجه ۳ تاکیلوئی ۶۵ ریال.

بازار مشهد

در حالیکه بازار پیاز درمشهد رونق دارد ، بازار «زیره» دراین شهر کساد است و معاملات تجاری عمده‌ای روی این کالا انجام نمیشود.

خبرنگار مادر مشهد مینویسد، بدنبال افزایش بی‌رویه بهای‌پیاز در تهران و سایر نقاط کشور بازار مشهد نیز شاهد ترقی سرسام‌آور بهای این کالا است.

پیاز در بازار مشهد، درست یکماه قبل بطور ، خرده فروشی هرکیلو بابهائی معادل ۶ تا ده ریال خرید و فروش میشد در حالیکه هم‌اکنون‌بهای‌هرکیلو پیاز تاپنجاه ریال نیز ترقی کـرده است.

ناگفته نماند که انبارهای‌اصلی پیاز در مشهد خالی شده وتنها عده‌ای از روستائیان اطراف که در انبارهای خانگی پیاز ذخیره کرده‌اند ، پیاز مشهد را تامین میکنند .

برخلاف پیاز، بازار زیره در مشهد دچار رکود شده و تجار این کالا پیش‌بینی میکنند وضع فعلی لااقل تا عرضه محصول سال جاری زیره بهبازار دوام خواهد داشت .

یکی از تجار زیره گفت : عدم نزول باران در چند هفته اول سال تـــاجدودی تـولید کنندگان زیره را دچار نگرانی‌کرد ولی این وضع دیری‌نپائید وچند باران بهاره اخیر نگرانیها راتا اندازه‌ای رفع کرد.

یکماه قبل بهای زیره در بازار مشهد ترقی کرد و علت‌رکود فعلی بازارزیره‌اینست که‌محصول سال جاری هنوز بهبازار عرضه نشده و باورود اولین بارتی این کالا ، بازار زیره رونق از دست رفته خود را باز خواهد یافت.

درحال حاضر دونوع زیره ماشینی وزیردستی‌در بازارمشهد، بترتیب از قرار هرکیلو ۸۰ و ۷۵ ریال خرید و فروش‌میشود.

(مشهد ـ خبرنگاراطلاعات)

اقتصاد ایران

افزایش حجم تخلیه وبارگیری

حجم تخلیه کالا در بنادر کشور در طول سال ۱۳۵۳ به۸٫۶ میلیون تن رسید که این‌رقم نسبت به ۵٫۵ میلیون تن کالای تخلیه‌شده درسال ۵۲ بیش از ۳ میلیون‌تن افزایش نشان می‌دهد.

براساس آماری که از طرف سازمان بنادر و کشتیرانی در مورد حجم تخلیه و بارگیری‌کالا در سال۱۳۵۳ انتشار یافته، در سال مورد بحث بیش از یک میلیون و ۲۵۷ هزار تن کالا نیز از بنادر کشور بارگیری شده که مجموع بارگیری و تخلیه کالا در سال ۵۳ اندکی کمتر از ده میلیون تن بوده است .

طبق این آمار، بندر شاهپور در سال۱۳۵۳ بیشتر از سایر بنادر کشور تخلیه وبارگیری کالا داشته و سپس بترتیب بندر خرمشهر وبندرعباس دومین و سومین بندر فعال بازرگانی کشور بوده‌اند. در بندرشاهپور در سال گذشته حدود سه‌میلیون تن کالا تخلیه و ۳۷۹ هـــزارتن کالا بارگیری شده‌است .

براساس این آمار، خرمشهر حدود۲میلیون و ۹۰۰ هزارتن کالا تخلیه و ۴۶۵ هزار تن کالا بارگیری داشته است .

بموجب گزارشی که در زمینه حجم تخلیه و بارگیری کالا در بنادر کشور تهیه شده است افزایش فوق‌العاده مبادلات بازرگانی خارجی‌کشور با ظرفیت فعلی بنادر تناسبی ندارد و ازاینرو سازمان بنادر وکشتیرانی طرح جامع توسعه‌بنادر کشور را تدوین کرده که اجرای این طرح‌ظرفیت بنادر را توسعه و گسترش خواهد داد.

تبریز اکسیژن تولید میکند

یک واحد تهیه اکسیژن با سرمایه‌ای معادل نوزده میلیون ریال از طرف‌بخش خصوصی در تبریز احداث خواهد شد:

پروانه بهره‌برداری از این واحد صنعتی‌که سی میلیون متر مکعب اکسیژن است ازطرف اداره کل صنایع و معادن آذربایجان شرقی در تبریز صادر شده است .

اداره کل صنایع ومعادن آذربایجان‌شرقی همچنین با ورود ماشین‌آلات یدکی برای یک کارخانه گبریت‌سازی تبریز موافقت کرده وبهای این ماشین‌آلات معادل یک‌میلیون ریال است.

اقتصاد جهان

امید ترکیه

ترکیه امیدوار است که تولید سیمان خودرا در سال مسیحی جاری به۱۲ میلیون تن برساند که دومیلیون تن آن برای صدوریه‌ایران، سوریه، نیجریه ، بلغارستان ولیبی بهبهای متغیر هرتن ۲۲تا۳۰ دلار خواهد بود.

۸ میلیون امریکائی بیکار

نرخ بیکاری در آمریکا طی ماه آوریل به۸٫۹ درصد، افزایش یافت . این رقم دودرصد بیش‌از نرخ بیکاری در ماه مارس است.

تعداد بیکاران در ماه آوریل ۲۰۰٫۰۰۰ تن افزوده شد ، وبه رقم ۱۷۶٫۰۰۰ رسید که‌نسبت بهماه مارس ۵۰۰٫۰۰۰ تن بیشتر است .

تعداد نیروی کار درآمریکا، اکنون بالغبر ۹۲٫۳ میلیون تن است.

شمش طلا برای خاورمیانه

دولت افریقای جنوبی ، هفته پیش درحدود ۵تن طلای شمش بابهای بازار آزاد که درحدود ۲۹ میلیون دلار میشود، به یک بانک مرکزی‌در خاورمیانه فروخته است. ولی قدر مسلم این‌است که این بانک نه‌درکویت واقع است ونه در عربستان سعودی.

نمایشگاه ژاپن در پکن

بزرگترین نمایشگاه صنعتی وتکنولوژی که ژاپن تاکنون در یک کشور خارجی دایـــرکرده، در ماه نوامبر، درپکن دایر خواهد شد.

وزیر صنایع وبازرگانی بین‌المللی ژاپن ، بااعلام این خبر ، اضافه کرد که این‌نمایشگاه از ۱۸ نوامبر تا۲۰ دسامبر سال‌مسیحی جاری‌برگزار میشود، و در آن ۲۰۰شرکت ژاپنی شرکت‌دارند.

افزایش ذخایر

بنابراعلام وزارت خزانه‌داری بریتانیا ذخایر طلا و پول این کشور در ماه آوریل ۱۵ میلیون دلار افزایش یافته است. بدین ترتیب در پایان آوریل، میزان ذخایر طلا و ارز بریتانیا بالغ۱٫۷ میلیارد دلار بود.

هنوز هم بیشتر است

علیرغم افزایش بهای نفت در خاورمیانه ، صادرات امریکا در سال ۱۹۷۴ به‌این منطقه ، هنوز هم بیش از واردات از این منطقه است.

واردات امریکا، از ۱٫۸ میلیارد دلاربه۹٫۵ میلیارد دلار افزایش یافته، در حالی که صادرات شرکت امریکایی باین منطقه از ۳٫۵ میلیارد دلار به۶٫۳ میلیارد دلار رسیده است که در نتیجه۴۰۰ میلیون دلار مازاد ارزش برای امریکا پدید آمده است.

دلار بازهم ترقی کرد

دلار امریکا در بازارهای پولی اروپا ، وضع بهتری پیدا کرد. در لندن لیره که به ۲٫۳۴۵دلار تسعیر می‌شد، روز جمعه به۲٫۳۴۸۵ دلار تسعیر شد.

بورس امستردام، تنها بورس در کشورهای اروپای غربی بود که علاوه بربورس لندن ، در روز اول ماه مجاز بود. در این بورس هم، دلار اندک ترقی کرد، وبهجای ۲٫۴۲۳۵ گیلدر به ۲٫۴۲۷۵ گیلدر تسعیر شد.

نرخ برابری دلار در پاریس از ۴٫۱۳۷۵ به ۴٫۱۴ فرانک فرانسه ، در فرانکفورت از۲٫۳۷۷۰ به۲٫۳۸۱۰ مارک ، در زوریخ از ۲٫۵۵۴۷ به ۲٫۵۶۳۲ فرانک سویس، در بروکسل از۳۶٫۴۵به ۳۶٫۵۰ فرانک بلژیک، و در میلان از ۶۳۱٫۷۵به ۶۳۲ لیر تسعیر شد. باوجود این در توکیو، نرخ برابر دلار از ۲۹۱٫۹۵ ین به۲۹۰٫۸۵ ین رسید.

استرالیا به‌عربستان شتر صادر می کند!

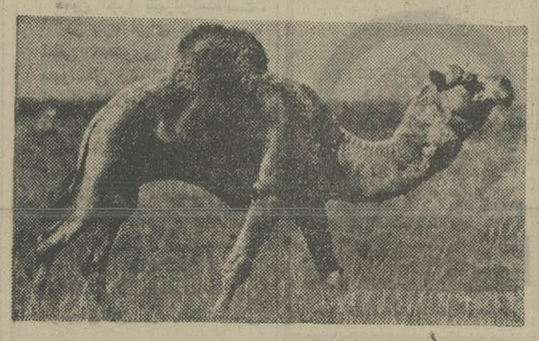

بدستور ملک خالد،پادشاه عربستان سعودی ، قـراراست بمنظور اصلاح نژاد شترهای عربی تعدادی شتر اصیل استرالیایی برای عـــربستان خریداری شود. ملک خالددر دیداری با «جیمزکرن» معاون نخست وزیر استرالیا به او یادآوری کرده بود که در یک فیلم مستند استرالیایی ایـــن شترهای وحشی استرالی را دیده است . گفته میشود که این شترها اسلاف همان شتر های عربی هستند که یکسده پیش برای استفاده دربیابان های استرالیا بدان کشور فروخته شده‌بود. عکس یک شتر وحشی استرالی رانشان می‌دهد .

بورس‌های دنیا

بورس نیویورک

نمودار میانگین بهای سهام ۳۰موسسه وابسته‌بداوجونز در بورس نیویورک ۲۷٫۹۲ واحد افزایش یافت و بـــه ۸۳۷٫۶۱ واحد رسید.

بهای سهام صنعتی ۱۷٫۵۲ واحد ترقی کرد وبه ۸۳۵٫۹۷ واحد رسید .

بهای سهام حمل‌و نقل۱٫۱۹ واحد ترقی کرد وبه۱۷۱٫۰۹ واحد رسید.

بهای سهام کالاهای مصرفی ۰٫۳۵ واحد ترقی کرد وبـه ۷۴٫۴۲ واحد رسید بهـــای سهام ۶۵موسسهٔ مالی ۳٫۸۹ واحد ترقی کرد وبه ۲۵۳٫۷۸ واحد رسید.

بورس لندن

نمودار میانگین بهای سهام ۳۰ موسسه صنعتی در بورس لندن ، ۴٫۸ واحد کاهش‌یافت وبه ۳۲۹٫۹ واحد رسید .یک علت این امر تصمیم اخیربانک آف انگلند در مورد افزایش نرخ سود بانکی از ۹ درصد به ده‌درصد است . ایـــن تصمیم از ۱۸ ماه پیش تابه‌حال بی‌سابقه است.

بورس هنک کنک

بهای طلا ، در بورس هنگ‌کنگ ۱٫۴۰ دلار کاسته شد، وبه هراونس ۱۶۳٫۰۵ دلار رسید . ودلار امریکا ، در همین بورس ، به ۴٫۹۰ دلار هونگ‌کونگ تسعیر شد.

آگهی

صاحب عکس فوق در حادثه واژگون شدن تریلی شماره۱۹۸۹۸ ـتهران ب براننده‌گی حمیدقلی‌زاده آذربایجانی در جاده اراك بروجرد واقع در حوزه قضائی اراك فوت‌کرده متهم در پرونده کلاسه ۵۱۰۵۴ مطروحه در دادسرای اراك نام اورا علی واهل کرمانشاه وکمك‌راننده خود معرفی نموده و بیش‌از این مشخصاتی از مقتول بدست نداده اینك در اجرای ماده ۸۸ قانون‌آئین دادرسی کیفری از کسانی که اطلاعاتی درمورد نامبرده دارندتقاضا میشود بدادسرای شهرستان اراك مراجعه وهویت ونشانی متوفی وکسان نامبرده را اعلام‌دارند.

م‌الف ۲۵۳۳

دادیار دادسرای اراك ـعباس‌زاده

آ ـ ۱۳۸۴۸

قابل توجه صنایع پلاستیک ـ لاستیک ـ رنگ وفایبر گلاس

CdF Chimie بهترین نوع مواد اولیه را برای صنایع فوق عرضه میدارد :

پلی اتیلن ـ پلی استیرن ـ پلی پروپیلن ـ پلی استررزین ـ اکلیدرزین ـ کومارون‌رزین

PVC-DOP آنتی اکسیدان ـ پودرفنول ـ پودرفنول فوم (برای ایزولاسیون)

ورقه های اکریلیك و انواع مواد شیمیائی صنعتی

نمایشگاه انرژی پتروشیمی تهران‌غرفه فرانسه

برای کسب اطلاعات بیشتر بنمایندگی انحصاری CdF Chimie در ایران تلفن ۶۶۰۵۴۱

CdF Chimie

آگهی پذیرش دانش آموز برای آموزشگاهای بهیاری وزارت بهداری

وزارت بهداری طبق مفاد قانون استخدام کشوری عـده‌ای داوطلب دختر و پسر بمنظور تربیت بهیار برای سال تحصیلی ۵۵ـ ۵۴ ازطریق امتحـان و مصاحبه برای آموزشگاههای بهیاری خود بـا شرایط زیر انتخاب میکند :

۱ـ داشتن مدرك گواهینامه یا کارنامه قبولی سال سوم متوسطه

۲ـ سن بین ۱۶ تا ۲۶ سال

۳ـ ارائه برك خاتمه خدمت یا معافیت از خدمت وظیفه برای پسران

شماره	نام آموزشگاه	تعدادموردنیاز	نام شهر	نشانی
۱	آپادانا	۴۰	شیراز	خیابان قصرالدشت
۲	الوند	۴۰	کرمانشاه	پشت هتل کلایل
۳	۲۵شهریور	۳۰	نوشهر	صندوق پستی شماره ۱۰
۴	۲۵شهریور	۴۰	زاهدان	روبروی سیلو
۵	خلیج‌فارس	۳۰	بندرعباس	انتهای خیابان شاه‌حسینی ساحلی
۶	سینا	۳۰	رفسنجان	خیابان معین زاده
۷	علیرضاپهلوی	۴۰	تهران	شهر ری
۸	فیروزکر	۳۰	تهران	خیابان ویلا ـ کوچه پناهی
۹	کارون	۳۰	اهواز	باغ معین ـ کوچه محمدی
۱۰	کردستان	۳۰	سنندج	خیابان ششم بهمن
۱۱	کورش کبیر	۳۰	خوی	خیابان شاهپور ـ کوچه‌امیر
۱۲	کیان	۳۰	خرمشهر	خیابان بایندر
۱۳	نوربخش	۴۰	مشهد	خیابان شاهرضا نو
۱۴	بوشهر	۴۰	بوشهر	مجتمع کل بهداری استان
۱۵	بابل	۴۰	بابل	آموزشگاه بهیاری
۱۶	کوهرنك	۴۰	شهرکرد	خیابان آرام ـ کوچه ژاله
۱۷	زنجان	۴۰	زنجان	خیابان خیام
۱۸	۲۵شهریور	۳۰	همدان	خیابان جهان‌نما ـ صندوق پستی ۷۴
۱۹	۲۵شهریور	۳۰	خرم‌آباد	خیابان شاه بختی
۲۰	گیلك	۴۰	رشت	اداره کل بهداری استان گیلان

پذیرفته شدگان در آموزشگاه های بهیاری پس از طی دوره دو ساله بهیاری و اخذ گواهینامه بهیاری برابر مقررات بعنوان بهیار طبقه یك در گروه قطعی چهار به استخدام رسمی درخواهند آمد .

داوطلبان واجد شرایط می توانند برك درخواست‌زیر را تکمیل کنند و همراه با مدارك زیر حداکثر تا ۱۰ روز پس از انتشار آگهی به نشانی آموزشگاه مورد نظرخود ارسال دارند .

۱ـ دو قطعه عکس ۴ × ۳

۲ـ فتوکپی شناسنامه

۳ـ گواهینامه یا کارنامه سال سوم متوسطه

۴ـ فتوکپی برك خاتمه خدمت یا معافیت دائم‌ازخدمت وظیفه

۵ـ رسید بانکی مبنی بر پرداخت مبلغ ۳۰۰ ریال به حساب ۹۸۰ خزانه در یکی از شعب بانك ملی‌ایران.

بمدارکی که فاقد رسید بانکی باشد یا بعد از مهلت فوق به پست تحویل داده شود ترتیب اثر داده نخواهد شد (وجه مذکور بهیچوجه مسترد نمی شود) پروانه ورود به جلسه امتحان که محل امتحان در آن درج‌شده است در تاریخ۳۱ خرداد ماه ۵۴ در محل آموزشگاه مربوطه توزیع خواهد شد .

تاریخ‌برگزاری امتحانات کتبی

امتحانات کتبی روز سوم تیر ماه برگزار خواهد شد

تذکر :

تحصیل درآموزشگاه های‌بهیاری روزانه (غیر شبانه روزی) است وبه محصلین در مدت تحصیل هر ماه‌مبلغ ۴۵۰۰ ریال کمك هزینه تحصیلی پرداخت می شود و پذیرفته شدگان متعهد خواهند شد که پس از فراغت از تحصیل دو برابر مدت تحصیل‌در هرنقطه‌ای ازکشور که وزارت بهداری تعیین کند خدمت کنند .

وزارت بهداری

برك درخواست شرکت درامتحانات ورودی آموزشگاه بهیاری

نام‌خانوادگی — نام — نام پدر — شماره شناسنامه

محل صدور — تاریخ تولد — مدرك ورشته تحصیلی

وضع خدمت وظیفه — نشانی کامل :شهر — خیابان

کوچه — شماره منزل — تلفن — امضاء داوطلب

م‌الف ۲۴۶۶ ۱ـ۳

آگهی مناقصه

این سازمان بسته‌بندی هزار و پانصد و سی (۱۵۳۰)تن چای را بمناقصه میگذارد . طالبین برای دریافت شرایط مناقصه و طرح قرارداد و تسلیم پیشنهاد میتوانندهمه روزه تا آخر وقت اداری روز سه شنبه ۳۰ اردیبهشت ماه سال ۱۳۵۴ که آخرین روز قبول پیشنهادات است به اداره دبیرخانه سازمان واقع در تهران ـخیابان داور ـ مقابل وزارت دادگستری مراجعه نمایند.

م‌الف ۲۵۸۴

سازمان غله و قند و شکر وچای کشور

قابل توجه صاحبان صنایع پلاستیک وبسته بندی

کارخانجات معظم PONT-A-MOUSSON ماشین‌آلات باپیشرفته ترین تکنیك برای پلاستیك بشرح ذیل عرضه میدارد :

۱ـ ماشین اکسترودر برای تولید لوله‌های PVC و ورقه پلی استیرن

۲ـ ماشین انژکسیون برای تولید ظروف پلاستیکی

۳ـ ماشین بادی برای تولید بطری‌های پلاستیکی ـ مصرف بسته‌بندی مواد غذایی ـ دارویی ـ لبنیات و نوشابه‌های غیرالکلی

۴ـ ماشین بادی برای تولید فیلم پلی‌اتیلن

جهت مشاهده به نمایشگاه‌انرژی پتـروشیمی تهـران غرفه فرانسه PONT-A-MOUSSON مراجعه فرمائید

تلفن : ۶۶۰۵۴۱ ـ ۸۲۷۰۰۷

آگهی دعوت ازداوطلبان شغل خدمتگزاری ـ سرایداری ـ نگهبانی دروزارت آموزش وپرورش

پیرو آگهی قبلی بدینوسیله ازداوطلبان شغل خدمتگزاری ـسرایداری ـنگهبانی که درخواست خود را تا موعدمقرررارسال و ثبت نام کرده‌اند دعوت میشود که با همراه داشتن شناسنامه خود برای اخذ پروانه ورود بجلسه امتحان و مسابقه ساعت ۸ صبح روز جمعه ۱۹ اردیبهشت‌ماه ۱۳۵۴ در مجتمع آموزشی بوعلی‌سینا واقع‌درخیابان‌محمد رضا شاه‌یوسف‌آباد بالا ـ میدان فرهنك حضور بهمرسانند. امتحان و مسابقه برای کسانی که دروقت مقرر حاضر نشوند تجدید نخواهد شد . م‌الف ۲۵۹۷

مدیر کل امور اداری

وزارت آموزش وپرورش قدس

آگهی انتشار تمبر یادگاری

وزارت پست و تلگراف و تلفن‌به اطلاع عموم میرساند بمناسبت روز تعاون یك سری تمبر یادگاری در یك قطعه بارزش ۲ ریال که در چاپخانه دولتـی ایران بچاپ رسیده است و در ۲۳ اردیبهشت‌ماه ۱۳۵۴ بانتشار گذارده خواهد شد .

۱ـعلاقمندان بجمع آوری تمبر یادگاری میتوانند این تمبر را از اولین ساعات اداری روز مذکور از کلیه باجه های مناطق پستی تا۳۰سری خریداری نمایند . کسانیکه بیش از این تعداد نیازمند باشند بایستی تقاضای کتبی‌و بهای تمبر مورد نیاز خودرا تاروز قبل از انتشار بمدیریت کل پست تهران و حومه تسلیم دارند ، بدرخواست متقاضیان پس از موعـد مقرر ترتیب اثرداده نخواهد شد .

۲ـاین تمبر از تاریخ انتشار در باجه های عمومی پست‌درسراسرکشور در دسترس عموم‌وعلاقمندان‌قرارخواهد گرفت مدت اعتبارپستی‌آن‌نامحدوداست تهیه تمبر بامهر روز انتشار منحصرا درادارات پست تهران و مراکزاستانها مقدوراست واین مهرهاپس از پایان‌روز انتشار معدوم میگردد .

م‌الف ۲۴۶۲

نسرین (خواننده) :

زشت بودن، سدّ راه خوانندگی است

«فقط اگر صدای خوبی‌داشته باشی نمی‌توانی خواننده مشهور پرآوازه‌ای‌بشوی‌چون‌خوانندگی بدون شهرت ،مثل سکه قلب می‌ماند و شهرت را حمایت‌مردم طولانی‌ترمیکند.نسرین‌خواننده‌ای که بانرانه «باتوگفتن» در میان خوانندگان دیگر شکفته است میگوید: «پشتوانه ماندگاری خواننده و هنرمند، مردم هستند البته‌هوشیاری خواننده‌دررسیدن به‌شهرت نیزشرط‌اساسی است.»

نسرین از تاثیر آهنگ وشعر برمردم وحتی از طرز رفتار و لباس پوشیدن وزیبائی خواننده در پذیرش مردم صحبت میکند و اینها را از عوامل پیشبرد کار یک خواننده می‌شمارد.

میگوید: من زن کاملا زیبائی نیستم اما سعی میکنم باآرایشی ساده و پوشیدن لباسی که مرا درمیان مردم مشخص کند زیباتر جلوه کنم چون یکی از شرایط کار خوانندگی مخصوصا برای زنها برخورداری از یک زیبائی متوسط است باور دارم که‌اگر زن زشتی بودم هرگزنمیتوانستم با خوانندگی به شهرت برسم.

نسرین ۲۶ سال دارد و این سن را برای ازدواج یک زن مناسب میداند درباره خودش میگوید : من‌تاسی سالگی‌ازدواج نمی‌کنم چون با عشق و علاقه بمخوانندگی این کار را انتخاب کرده‌ام. تاسی سالگی برای خواندن فرصت دارم و بعد از آن خانه‌داری را ترجیح میدهم.

نسرین ضمن‌خوانندگی دریکی از موسسات کار میکند بقول خودش خوانندگی ، کار کردن و خانه‌داری مسائل مهم زندگی او هستند.

میگوید نه‌آنقدر پول رادوست دارم که فقط خواننده باشم ونه آنقدر در زمینه شغلی و کارخانه گرفتاری دارم که خوانندگی را کنار بگذارم.

نسرین: خوانندگی بدون شهرت مثل سکه قلب است .

کتاب

ترانهٔ من

« ترانه من»برگزیده‌اشعار خانم نیر سعیدی است که باهتمام دخترش مریم گردآمده است . گرد اورنده خود در مقدمه ، از دوران شاعری ، شیوه بیان و مضامین شعری‌مادرشاعرش‌سخن بمیان آورده‌وویژگیهای شعر اورا برشمرده است .

نیر سعیدی که ذوق سخن رابا بینش اجتماعی توامان‌دارد با آنچه در این دفتر آمده ، بعنوان یک شاعرنغزگفتار جائی درقلمرو ادب امروز دارد .

این شاعره حساس ، در کلامو بیان بنوعی‌دنباله روی شاعره بزرگ پروین اعتصامی است . چندنکته ایـــن مشابهت را می‌رساند :

نخست : مناظرات وقصه های منظوم که درکتاب « ترانه من » آمده و یادآور مناظرات معروف پروین است ، پاره‌ای از ایـــن حکایات منظوم ، برگردان قصه های لافونتن به پارسی پاک و ساده است .

دودیگر خطابهائی است کـــه شاعر بااطرافیان دارد ، با دخترانش بادوستانو اشنایانش. این لحن خطابی اندرزگوی را درشعر پروین نیز بکمال‌می‌بینیم ، **درترانه‌من ، چند شعرسنجیده و زیبا که با توصیف یک حـــالت شروع شده ودرپایان به یک هشدارو زنهار میانجامدآمده‌است**

این شاعره درقالبهای متنوعـــی شعر سروده ، غزل ، دوبیتی ، شعر ازاد ودرهر تجربه ، بیان ساده‌وتغزلی خود را حفظ کرده است .

درکتاب باشاعره احساساتی و نیک‌اندیشی روبرو هستیم کـــه آگاهانه برفتار مردمان می‌نگرد ، کژوراست پندارهای انان را بر میشمرد ودر آخر راه از چـــاه مینماید .

این مجموعه ارجدار برای آنان که خواستار شعری پاک و لطیف هستند خواندنی است .

دریغ است که شاعری اینگونه آشنا برموزسخن ، کم شعربگوید وکمتر چاپ کند.

تازه چه‌خبر؟!

نمایشگاه‌ها

★ درتالار قندریز (خیابان دانشگاه) نمایشگاه گروهی از نقاشی های علیرضا اسپهبد، پروانه اعتمادی ، روئین‌پاکباز ، مهدی حسینی،واحد خاکدان ، علی‌اکبر صفائیان، بهرام عالیوندی ، گارنیک درهاکوبیان ، افتتاح شده است‌ساعت‌کارنمایشگاه ۵تا۸ بعدازظهر است .

● نمایشگاهی از اثار نقاشی ویولت متحده درگالری زروان (خیابان کاخ ابتهاج) برای تماشا برپاست وصبح و عصر برای بازدید باز است .

★ نمایشگاه نقاشیهای جمشید کریمی درتالار نقش (میدان کندی)دائر است و بعداز ظهرها برای بازدید باز است .

● از آثار نقاشی علی‌اکبر صفائیان نمایشگاهی درنگارخانه مهرشاه (خیابان فرح شمالی آپادانا) برپاست که صبح و بعدازظهربرای بازدید باز است) .

★ موسیقی درنقاشی عنوان نمایشگاه ژاله پورهنگ‌درنگارخانه‌مانی‌است. بازدید از نگارخانه از۵ تا ۸ بعدازظهر میسر است .

● تهران‌گالری روز شنبه آینده آثـار نقاشی حبیب‌اله ایتی را به تماشا میگذارد تهران گالری ـ چهارراه قصر . بعدازظهرها باز است .

نمایشها

★ تئاتر شهر همه‌شب نمـــایشنامه «کدوقلقلی‌ودیو»راتابیستم‌اردیبهشت نمایش میدهد نمایشنامه «کدوقلقلی ودیو»نوشته اردشیر کشاورز و مخصوص کودکان است که رضا بابک‌آنراکارگردانی کرده وتوسط گروه تئاتر امروز اجرا میشود . ساعت اجرا هفت‌بعدازظهر

● از فردا (دوشنبه) تا سه روز نمایشنامه های مش‌رحیم و گلدونه خانوم نوشته و کارگردانی‌اسماعیل خلج بـــا شرکت گـــروه تئاتر کوچه درکارگاه نمایش (چهارراه یوسف‌اباد کـــوچه‌کلانتری) بـــه صحنه مـــی‌آیـــد ساعت شروع نمایش ۸ بعدازظهر است .

★ اجرای نمایش سربازها نوشته آرتولدوسگر به کارگردانی هرمز هدایت دردانشکده هنر های زیبا ادامه دارد .

این نمایش باهمکاری اداره برنامه های تئاتر دانشکده وسازمان‌رادیو تلویزیون به روی صحنه آمده است .

موسیقی

● رسیتال‌پیانو توسط « نیکول‌ویکی هاندر » ساعت ۸ بعدازظهر فردا (دوشنبه) درتالار دانشکده‌هنر های زیبا ـ دانشگاه تهران برگزار میشود .

این برنامه بهمت انجمن‌فیلارمونیک تهران ترتیب یافته است .

جدول عادی — شماره ۹۰۲۷ — جدول های اطلاعات

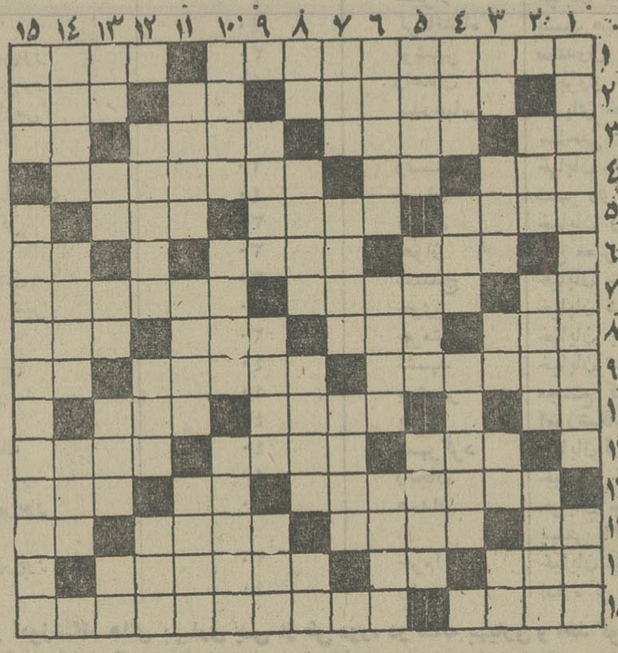

افقی :

۱ـ شناگر عاشق دریای‌جنوب ـ تحملش زیاد است ۲ ـ مرغ خانگی ـ سه کیلو ـ هرگززیرقولش نزده۳ـ خون ـ لباس زنان هندی‌ـ آمادگی‌نیروی نظامی‌ـیکی از ویتامین ها ٤ـ ازمردان مذهبی دین عیسی مسیح ـ با زیادش‌کارها می‌کنند ـ گیاهی است وتنی‌چون ماردارده‌ـ زین وبرگ اسب ـ هرکس بـــه نحوی در زندگـــی کشیده ـ مرض‌سگان ٦ـ ساختمان مجلل ـ توانایی ـ اخوی ابوی ۷ـ نیـــم صدای حشره‌ایست‌ـ دردست راننده‌است ـ چهره‌یی چون عروس آسمان داردـ۸ حیوان اهلی‌ـ بزرگ و فرمانروا ـ ناآزموده ـ جوابش‌را به هوی دهند ۹ـ از بافتنی های با آسمان ـفرستادن ـ به بینی می‌کشند ۱۰ـ برابرـ نوعی کنش باشد ـ جاده‌یی که ماشین رابرآن راهی نیست۱۱ـ با خوشگلی که توام باشدمحشر میشود ـ شنیدن کجا مانند آن باشد ـ ضروری ۱۲ـ قطـــره بارانی‌بود و به کام صدفی‌افتادـ اشاره به دور ـ سازمانـــی در امریکا ۱۳ـ فاصله را میرساند گرمسیری ـ چهار چوب ٦ـ از موجودات ذره‌بینی‌که باعث‌بیماری هم میشود ـ می در آنست ـ نه ساعت طول‌کشیدتا مردآزاده‌هندبه آن رسید ۷ـ عقیده ـ کاکل‌بسر معروف ـ برای دستگاههـــای موسیقی نوشته‌اند۸ـ واحدپول ژاپن ـاز گاز های قابل اشتعال‌ـ تیزآب ـ رایحه ۹ـ زمین‌بی‌آب‌و علف ـ خانم که به آن میرودیک بانک‌پول میخواهد ـ خانه ۱۰ـ عزب گرفتار آن نشده ـ بادی‌که نمی‌وزدـ شهرحلوا ارده ۱۱ـ از معروفترین فلاسفه آلمانی ـ سرشماری ـ کارش فتنـــه برانگیزی میان دونفر با حـــرف است ۱۲ـ دربهار برشاخه‌میزند ـ شب تازی ـ از اعداد مجهول ۱۳ـ مادر ـ آغوش و بغل ـزیر پامانده ـ برای مغازله می‌زنند ـ آخرین حرف ١٤ـ استخرطبیعی ـ از پرندگان تیز چنگال ـ با برگ آید ۱۵ـ از انواع لباس بلند ـ کتابی از خواجـــوی کرمانی .

حل جدول شماره ۹۰۲٦

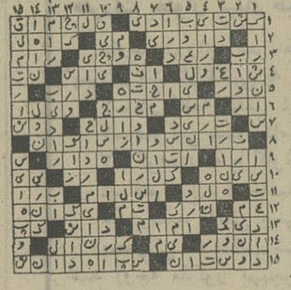

ـ کارش پنبه زنی است ـروی و رخساره ـ شکوه از جدائیها دارد ١٤ـ چاه بلند و بی‌انتها ـ پایتختی‌در اروپا ـ غذایی که از اصفهان آمده ۱۵ـ آلوده و ناپاک ـ شاعر به دیده عبرت بـــرآن نگریسته .

عمودی :

۱ـ از آثار معروف ارنست همینگوی ـلوله به سوی دشمن دارد ۲ـ خزنده خوش خط و خال ـزیارت‌کننده ـ از خطهای هندسی ۳ـ گاهی با غم آید ـ عیدی‌ازاعیاد مسیحیان‌ـ خورشید که میگیرد برآن می‌کوبند ـهمسر ماده ـ شلوار زن و مرد شده٤ـ گل خوشبو ـ کوهی که سیمرغ در آن لانه داشت ـ از گلهـــای باغچه‌ای ۵ـ در کمین برای‌آن می‌نشینند ـ از میوه هـــای ـفرستادن بافتنی های با آسمان ـ به بینی می‌کشند ۱۰ـ برابرـ نوعی کنش باشد ـ جاده‌یی که ماشین رابرآن راهی نیست۱۱ـ با خوشگلی که توام باشدمحشر میشود ـ شنیدن کجا مانند آن باشد ـ ضروری ۱۲ـ قطـــره بارانی‌بود و به کام صدفی‌افتادـ اشاره به دور ـ سازمانـــی در امریکا ۱۳ـ فاصله را میرساند

جدول ویژه — شماره ۳۸۷

افقی :

۱ـ علم به‌کاربردن فیزیک در مطالعه کهکشان‌ها ـ در فارسی قوس و قزح را گفته‌اند ۲ـ نام قدیم بندر عباس ـ پارچه کتانی‌یا پنبه‌یی‌ـ درآن سوخت اتومبیل میریزند ۳ـ رساله ـ از حیوانات خوش‌پوست که شباهت بسیاری به‌سنجاب دارد ـ چپاول ـ دلیر و پهلوان ٤ـحرف درد وافسوس ـ نفی تازی ـ خلیجی درجنوب ایتالیا ۵ـ خیلی ها پی‌آن میگردند تا مورد استفاده‌اش قـــرار دهند ـ پاکیزه ـ برشی از هندوانه ٦ـ قلاده سگ ـ باداغ زاده شد ـ از گرفتاریهای زندانیان بود ۷ـ گاهی ور می‌چینند ـ اگر مست باشد تکلیف‌دیگران‌معلوم است ـ پشت سرهم ۸ـ طویل‌ترین چاهها ـ سرگردان ـ هر ساعت از بیست و چهار ساعت ـ گیاه بیابان ۹ـ از بنادر مهم انگلیس ـ وقتی که برف و باران و بـــاد همراه‌باشدـ بخرد ۱۰ـ درخت زبان‌گنجشک ـ پاکوبمنزه کردن ـ از حیوانات سودمند ۱۱ـ شتر ـ هم اکنون ـ انبار گندم ۱۲ـ سال میمون در لفظ ترکان ـ اصل هرچیز ـ از انواع زراعت ۱۳ـ نمنم باران ـ مرد دلیرو بخشنده ـ گرزی که رستم با آن سر می‌کوبید ـ حرف شرط ١٤ـ بوی خوش ـ واحدی در سطح ـ خوش به‌حالش که به آرزوی دل رسیده ۱۵ـ به کوچکترین‌حرفی رنگ از رخش می‌برد ـ از داستانسرایان قرن نوزدهم فرانسه.

عمودی :

۱ـ در اصطلاح علم میلیون‌ها میکرب زنده استکـــه برروی پوست بدن پراکنده‌اند ـ خرمای ترو تازه ۲ـ حرفش را تحمل نتوان کرد ـ خوب سخن گفتن ـ پول سیاه ۳ـ تنها ـ دشمن باشد ـ طایفه‌ای‌در ایران ـحرفندا ـ ناپسند است ٤ـ اگرنباشد توانایی کجاست ـ تزویر و چرب زبانی ـ از پنجره کوچکتراست ۵ـ وخامت‌کار ـ عالی و بلند ـ پایتخت کشور پرو ٦ـ جدا کننده حق از باطل‌ـمهربانی وشفقت ـتوانایی ۷ـ روز در لفظ عرب ـ جز تاریکی نیست ـ استوار و پایدار ۸ـ معروفترین بلاست ـ دیگ پهن وبزرگ ـ جانشین وعوض ـ از روی آن پیشگویی هم می‌کنند ۹ـ بی‌خبر ـ اسب شوخ و سرکش ـ گاهی زمین بر روی شاخش میگردد ۱۰ـ بسیار بزرگ ـ بیوه خیالش از آن راحت است ـ اوپرای معروف بیزه ۱۱ـ دورنگ و ریاکار ـ دوبچه که باهم از یک مادر زاده شوند ـ ماهی از سال‌خارجی ۱۲ـ بزرگ ودرشت جثه‌ـ از شهرهای‌زیبای فرانسه ـ عددیست ۱۳ـ خداوند ـ مخفف آتش ـ حرف درد ـ کشیدن گچ‌به‌دیوار ـ ضمیرمفرد ١٤ـ از قهرمانان کتاب اتللو ـ صفت روزگار است ـ شب ۱۵ـ کریـــاس ـ رمانتیکـــترین شاعر قرن نوزدهم فرانسه که عشق‌او به «ژرژساند» نویسنده محبـــوب فرانسویان پرشور ترین وقایـــع زندگی اوست .

حل جدول شماره ۳۸٦

کارمن، اثری دلپذیر برای اپراهای جهان

پری‌ثمر در نقش کارمن

اکنون در بسیاری از اپرا های بزرگ‌جهان «اپرای‌کارمن» اثر مشهور ژرژ بیزه اهنگساز فرانسوی برصحنه است.

این اجراها بمناسبت‌یکصدمین سال تصنیف «اپرای کارمن» است و بهمین مناسبت تالار رودکی نیز این اپرا را بـــه صحنه آورده‌و مردا (دوشنبه) اجرای دیگری از این اپرابه کارگردانی لطفی منصوری کارگردان ایرانی ، که اینک میهمان تالار رودکی است ، اجرا میگردد.

در این اپراپری ثمرخواننده ایرانی که در اپراهای بـــزرگ جهان آواز میخواند نقش کارمن را ایفا میکند و بـــرای همین اجرا بتهران‌آمده‌است.

در باره اپرای کارمن بـــا لطفی منصوری (کارگردان) مایوسکی (خواننده میهمان) انریکودتورا (رهبر ارکستر موسیقی ساده ودلچسب اپرا) گفت وگو داشتیم .لطفی منصوری اپرای کارمن رایکی از بهترین و محبوب‌ترین‌اپرا های جهان نامید وگفت ایـــن اپرا بعلت اینکه از یکـــــ برخوردار است بیش از همه اپراها دردنیااجرامیشود،چون موسیقی این اپرا بعلت سادگی وجذابیتش برای همه طبقـــات دلپذیر است . من تاکنون‌ده بار این اپرا را کارگردانـــی کرده‌ام . مایوسکی گفت مرا بعنوان یک بازیگراپرای کارمن می‌شناسنه چون همیشه ایـــن اپرا رابازی کرده‌ام و حقیقت اینکه خودم این اپرا رابیشتر از سایر آثار اپرائـــی‌دوست دارم. انریکودتورا عقیده‌دارد باآنکه سه‌بار است ارکستراین اپرا را در تهران رهبری‌کرده است این بار شاهد تغییر و تسلط بازیگران ایرانی بـــر نقشهای خود بوده است.

کاشی سندی
پیشرو صنعت سرامیک ایران

تالار رودکی

ارکستر سمفونیک تهران
tehran symphony orchestra

رهبر فرهاد مشکوة
تك نواز پری برکشلی (پیانو)
برنامه یوهان سباستیان باخ سویت بـــرای ارکستر ، شماره‌ی ۱ در دومازور
موریس راول کنسرتو پیانو برای دست چپ
موریس راول دافنه وکلوئه ، سویت شماره‌ی۲
بهای بلیت ۲۰۰ـ۱۵۰ـ۱۰۰ ـ۵۰ ریال (برای دانشجویان نیم‌بها)
چهارشنبه ۱۷ اردیبهشت ، ۸ بعدازظهر
پنج‌شنبه ۱۸اردیبهشت ، ۵½ بعدازظهر
م الف ۲۱۵۰

تلویزیون

برنامه اول — کانال ۷

یکشنبه

۳۰ـ۱۷ اخبار
۳۷ـ۱۷ برنامه روستائیان
۰۰ـ۱۸ برنامه آموزشی
۳۰ـ۱۸ نقالی
٤۵ـ۱۸ توپولی موپولی
۱۵ـ۱۹ یکی‌بود یکی‌نبود
۳۰ـ۱۹ خانواده دیویس
۰۰ـ۲۰اخبار + اخبار ورزشی
۳۵ـ۲۰ آیرون‌ساید
۳۰ـ۲۱ آقای مربوطه
۳۵ـ۲۱ موسیقی ایران ازدیدگاه علمی
۱۵ـ۲۲ رستاخیز ملی ایران
۳۰ـ۲۲ فیلم مستند

نیمروز دوشنبه

۰۰ـ۱۲ اخبار
۰۵ـ۱۲ آنچه شما خواسته‌اید
۳۰ـ۱۲ جستجو
٤۵ـ۱۳ ترانه‌های ایرانی
۰۰ـ۱٤ اخبار

برنامه دوم — کانال ۹

یکشنبه

۰۰ـ۱۹ موسیقی وتصویر
۳۰ـ۱۹ اتاق اخبار
۳۵ـ۱۹ گشت‌وگذار جغرافیائی
۰۵ـ۲۰ فیلم مستند
۳۵ـ۲۰ واریته
۰۰ـ۲۱ اخبار از برنامه دوم
۳۰ـ۲۱ شیوه‌های دیدن
۱۵ـ۲۲ جهان تئاتر
۱۵ـ۲۳ موسیقی ایرانی

تلویزیون آموزشی

برنامه صبح دوشنبه

۱۵ـ۸ علوم ۱
٤۰ـ۸ علوم ۲
۰۵ـ۹ تاریخ ۲
۳۰ـ۹ تاریخ ۱
۵۵ـ۹ زنگ تفریح
۱۰ـ۱۰ انگلیسی ۱
٤۰ـ۱۰ انگلیسی ۲
۰۵ـ۱۱ علوم اجتماعی ۲
۳۰ـ۱۱ علوم اجتماعی ۱

برنامه بعدازظهر

۳۰ـ۱٤ حرفه و فن ۲
۵۵ـ۱٤ حرفه و فن ۱
۳۰ـ۱۵ ادبیات فارسی ۲
٤۵ـ۱۵ ادبیات فارسی ۱

توضیح :
عددهای ۱ مربوط به دوره اول راهنمائی
عددهای ۲ مربوط به دوره دوم راهنمائی

تلویزیون امریکا

یکشنبه

۰۰ـ۱٦ خیابان سسام
۵۵ـ۱٦ اداره برق
۲۵ـ۱۷ جیمباری
۵۰ـ۱۷ کاپیتان فاتوم
۵۵ـ۱۷ آگهی
۰۰ـ۱۸ اخبار
۳۰ـ۱۸ یادداشت برنامه‌ها
۳۵ـ۱۸ قراردادی ببندیم
۵۵ـ۱۸ اگر این دیوارها حرف میزدند
۱۰ـ۱۹ کلمات متقاطع
۲۵ـ۱۹ لحظات خوش
۱۰ـ۲۰ چیزدیگر
۳۰ـ۲۰ فیلم سینمائی
۵۵ـ۲۱ آگهی
۰۰ـ۲۲ اخبار
۱۵ـ۲۲ شوی امشب

مجله جوانان
دوشنبه ها
منتشر میشود

نِل‌سِر تلفن کامپیوتری
خودش برای شما شماره میگیرد

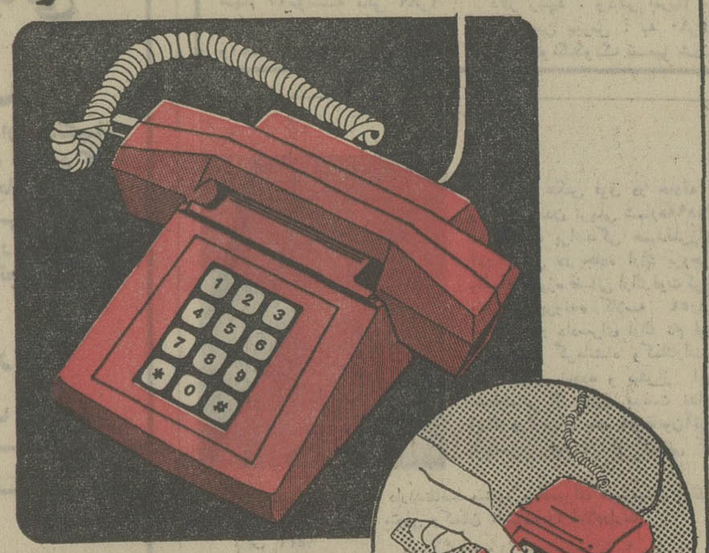

درعصرحاضر، تکنولوژی در خدمت انسانهاست تلفن ، یکی ازمشکلات روزمره ما میباشد .
دیگرآن دوره نیست که انگشتانتان را درسوراخ شماره‌گیر تلفن فروبرید وآنها را فرسوده سازید .
یك تلفن‌کامپیوتری جدید تل سرهمه این مشکلات را رفع میکند .
فقط بافشارچند دکمه شماره دلخواه خود رابگیرید وصحبت کنید .
تل سرشاهکاری ازصنایع الکترونیکی ایتالیا در رنگهای قرمز ـ سفید ـ قهوه‌ئی ـ نارنجی ـ آبی وسبزآنقدر زیبا است که محیط‌کار ویاخانه شما را دوچندان زیبا می‌کند .

Telcer
نماینده انحصاری درایران
شرکت پارس
مرکز پخش وفروش ـ مؤسسهٔ نیکو ـ تلفن ۳۱۴۷۲۴

سینما کسری : اژدها وارد میشود

برنامه سینماها

تماشای فیلمهائی که‌باعلامت (×) مشخص‌شده برای اشخاص کمتر از ۱۸ سال ممنوع است

★ **آقای هرکول ، جناب ماسیست ـ رنگی**
سانترال (۹۲۸٦۸٦) ۱۱ـ۱ـ۳ـ۵ـ۷ـ۹٫۱۵
رویال (۸۲۹۷۸۵) ۱۰ـ۱۲ـ۲ـ٤ـ٦ـ۸ـ۱۰
متروپل (۳۱۹٤۱۰) ۹ـ۱۱ـ۱ـ۳ـ۵ـ۷ـ۹

★ **اوا خواهر چه جنگی ـ رنگی ـ دانی‌لارو**
گلدن‌سیتی (٦٦۳۲٦۹) ۱۵٫۱۱ـ۱٫۳۰ـ ۳٫۳۰ـ۵٫۳۰ـ۷٫۳۰ـ۹٫٤۵

★ **اژدها وارد میشود ـ رنگی ـ بروس‌لی**
کسری (۸۲٦۹۳۹) ۱۰ـ۱۲ـ۲ـ٤ـ٦ـ۸ـ۱۰

★ **اسارت بخاطر آزادی ـ سینماسکوپ ـ رنگی**
تخت‌جمشید (٦۵۲۵۵۰) ۱۱ـ۲ـ٤ـ٦ـ۸ـ۱۰

★ **اسیر عشق یکمرد ـ سینماسکوپ ـ رنگی**
آریا (۳۱۹۸۸٤) ۹ـ۱۱ـ۱ـ۳ـ۵ـ۷ـ۹

★**با من پرواز کن ـ رنگی ـ اسکوپ**
پارک (۳۱۹٦۳۷) ۹ـ ۱۱ـ ۱ـ ۳ـ ۵ـ ۷ـ ۹

★ **بردگان مرگ ـ رنگی ـ مارگریت‌مارکف**
فلور (۵۲۸۰۹٦) ۹ـ۱۱ـ۱ـ۳ـ۵ـ۷ـ۹

★ **بستر گناه ـ سینماسکوپ ـ رنگی**
مارستیک (٦٦۸٤٦۱) ۱۱ـ۱ـ۳ـ۵ـ۷٫۱۵ـ۹٫۱۵

★ **پلنگ سیاه ـ آرزو**
آسمان آبی (۳٤۱٦٦۸) ۹ـ۱۱ـ۱ـ۳ـ۵ـ۷ـ۹

★ **تعقیب مرگبار ـ رنگی ریچارد هریس**
شهرتماشا (۹۲۸٦۸٦) ۱۵٫۱۱ـ ۳٫۳۰ـ ۵٫۳۰ـ ۷٫۳۰ ـ ۹٫۳۰

★ **جاذبه جسم ـ رنگی ـ جی‌نورث**
رادیوسیتی (٤۳۳۲۰) ۱۵٫۱۱ـ۳٫۳۰ـ۵٫۳۰ـ۷٫۳۰ـ۹٫٤۵

★ **جنجال ـ بیک‌ایمانوردی ـ نوری کسرائی**
اونیورسال (۹۲٦۹۵۳) ۱۱ـ۱ـ۳ـ۵ـ۷٫۱۵ـ۹٫۳۰

پاسیفیک (۷۵۳۳۱۱) ۱۵ـ۱۱٫۱۵ـ۳٫۱۵ـ۵٫۱۵ـ۷٫۱۵ـ۹٫۱۵

ایران (۳٦٦۳۵٤) ۳۰ـ۱۰٫۳۰ـ۲٫۳۰ـ٤٫۳۰ـ٦٫۳۰ـ۸٫۳۰

سانیا (۳۵۲٤٤۲) ۱۰ـ۱۲ـ۲ـ٤ـ٦ـ۸

تیسفون (۹۵۸۸۸۲) ۳۰ـ۱۰٫۳۰ـ۲٫۳۰ـ٤٫۳۰ـ٦٫۳۰ـ۸٫۳۰

رنگین‌کمان (۷۵٦۷٦۰) ۹ـ۱۱ـ۱ـ۳ـ۵ـ۷ـ۹

مونالکو (۷۹۵۵۹٦) ۹ـ۱۱ـ۱ـ۳ـ۵ـ۷ـ۹

پرسپولیس (۵۳۸۰۸۱) ۱۰ـ۱۲ـ۲ـ٤ـ٦ـ۸

کارون (۹۵۵۱٦۵) ۳۰ـ۱۰٫۳۰ـ۲٫۳۰ـ٤٫۳۰ـ٦٫۳۰ـ۸٫۳۰

دریا (۳٤۱۷٤٦) ۹ـ۱۱ـ۱ـ۳ـ۵ـ۷ـ۹

آستارا (۸۷۵۰۲۲) ۳۰ـ۱۰٫۳۰ـ۲٫۳۰ـ٤٫۳۰ـ٦٫۳۰ـ۸٫۳۰

★ **جذر و مد ـ رنگی ـ درمندرا ـ سارابانو**
ایفل (۳۱۱٤۷۷) ۱۰ـ۱۲ـ۲ـ٤ـ٦ـ۸ـ۱۰

★ **خانه شماره ۱۱ ـ رنگی ـ کندیبرگن**
آتلانتیک (٦۲۷۱۷۱) ۱۵٫۱۱ـ۱٫۳۰ـ ۳٫۳۰ ـ۵٫۳۰ـ۷٫۳۰ـ ۹٫۳۰

★ **خاکسترهای چهارشنبه ـ رنگی ـ الیزابت‌تیلور**
دیاموند (۸۲۸٤۰۰) ۱۵٫۱۱ـ۱٫٤۵ـ۳٫۳۰ـ۵٫۳۰ـ۷٫۳۰ـ۹٫٤۵

★ **دزد سوم ـ سعید راد ـ فریبا خاتمی**
نیاگارا (٦٦۵۳۰۷) ۱۱ـ۳ـ۵ـ۷٫۳۰ـ۹٫٤۵

رکس (۳۱۵۲۹۳) ۳۰ـ۱۰٫۳۰ـ۲٫۳۰ـ٤٫۳۰ـ٦٫۳۰ـ۸٫۳۰

میامی (۷۵٤۳۲۹) ۱۱ـ۳ـ۱ـ۵ـ۷ـ۹

الوند (۳۵٦۵۳۸) ۱۰ـ۱۲ـ۲ـ٤ـ٦ـ۸

کیهان (۵٦۳٦۰) ۹ـ۱۱ـ۱ـ۳ـ۵ـ۷ـ۹

مارلیک (۹٦۳٦۱٦) ۹ـ۱۱ـ۱ـ۳ـ۵ـ۷ـ۹

اسکار (۹۲۰۸۸۸) ۱۰ـ۱۲ـ۲ـ٤ـ٦ـ۸

ارانوس (۲۷۹۷۱) ۳۰ـ۱۰٫۳۰ـ۲٫۳۰ـ٤٫۳۰ـ٦٫۳۰ـ۸٫۳۰

شهرام (۸٤٤۵٤۹) ۹ـ۱۱ـ۱ـ۳ـ۵ـ۷ـ۹

سیلوانا (۳٦۳۷۳۷) ۳۰ـ۱۰٫۳۰ـ۲٫۳۰ـ٤٫۳۰ـ٦٫۳۰ـ۸٫۳۰

سیلورسیتی (۸٦۱۲۰۵) ۱۰ـ۲٫۳۰ـ۲٫۳۰ـ٤٫۳۰ـ٦٫۳۰ـ۸٫۳۰

★ **دانه‌های وحشی ـ عمرشریف ـ جولی‌آندروز**
امپایر (٦۲۳۹٤۲) ۱۵٫۱۱ـ۱٫۳۰ـ۳٫۳۰ـ۵٫۳۰ـ۷٫۳۰ـ۹٫٤۵

★ **داغ ـ رنگی ـ راجش‌کانا ـ شرمیلاتاگور**
حافظ (۳۹۱۰۷٤) ۳۰ـ۱۰٫۳۰ـ۲٫۳۰ـ٤٫۳۰ـ٦٫۳۰ـ۸٫۳۰

★ **رسوائی بزرگ ـ رنگی ـ دیپاکوکومار**
همای (۳۱۱٦٦۹) ۳۰ـ۱۰٫۳۰ـ۲٫۳۰ـ٤٫۳۰ـ٦٫۳۰ـ۸٫۳۰

★ **روح تسخیرشده ـ رنگی ـ شرلی‌مکلین**
گلدیس (٦۲۸۷۱۳) ۳۰ـ۱٫۳۰ـ۳٫۳۰ـ۵٫۳۰ـ۷٫۳۰

★ **زنهای ضدمرد ـ سینماسکوپ ـ رنگی**
پ.ب (۸۲۹٦٤۱) ۱۰ـ۱۲ـ۲ـ٤ـ٦ـ۸ـ۱۰

★ **زنهای عاشق ـ شانگای‌جو**
ستاره (۵۳۹۷۲۱) ۹ـ۱۱ـ۱ـ۳ـ۵ـ۷ـ۹

★ **سرسختان ـ رنگی ـ لینوونتورا**
ریولی (۷۵۷۷۷۷) ۱۱ـ۳٫۳۰ـ۲٫۳۰ـ۵٫۳۰ـ۷٫۳۰ـ۹٫۳۰

★ **ساندرا ـ رنگی ـ سیسلی‌تایسون**
شهرقصه (٦۲۷۲۹۰) ۱۱ـ۲ـ٤ـ٦ـ۸ـ۱۰

★ **عقرب ـ رنگی ـ آلن داون ـ برت لنکستر**
شهر فرنگ (٦۲۷٦۲۸) ۱۱ـ ۱ـ ۳ـ ۵٫۱۵ـ ۷٫۳۰ـ ۹٫٤۵

★ **غلف‌های سوخته ـ رنگی ـ آلن‌داون**
بولیدور(٤۲٦۳۱) ۳۰ـ۱۱٫۳۰ـ۱٫۳۰ـ۳٫۳۰ـ۵٫۳۰ـ۷٫۳۰ـ۹٫٤۵

★ **عاطفه و جسم ـ رنگی ـ نجلافتحی**
خورشیدنو (۳۹۳۵۷۸) ۳۰ـ۸٫ ۳۰ـ۱۰٫ ۳۰ـ۱۲٫ ۳۰ـ۲٫۳۰ـ٤٫۳۰ـ٦٫۳۰ـ۸٫۳۰

★ **فرار از حجله ـ منوچهر طایفه ـ رضیانی**
آسیا (٤۲۹۰۹) ۱۱ـ۱ـ۳ـ۵ـ۷٫۱۵ـ۹٫۳۰

اروپا (۳۰۳۱۷۹) ۳۰ـ۱۰٫۳۰ـ۲٫۳۰ـ٤٫۳۰ـ٦٫۳۰ـ۸٫۳۰

مولن‌روژ (۷۵۲۹۲۹) ۱۱ـ۱ـ۳ـ۵ـ۷ـ۹

شهوند (۳۵٤۰٤۰) ۳۰ـ۱۰٫۳۰ـ۲٫۳۰ـ٤٫۳۰ـ٦٫۳۰ـ۸٫۳۰

لیدو (۹۵۱۲۸۲) ۱۰ـ۱۲ـ۲ـ٤ـ٦ـ۸

نپتون (۷٦۰۱۳٦) ۹ـ۱۱ـ۱ـ۳ـ۵ـ۷ـ۹

ژاله (۳۰٤۱۲۰) ۳۰ـ۱۰٫۳۰ـ۲٫۳۰ـ٤٫۳۰ـ٦٫۳۰ـ۸٫۳۰

توسکا (۵۳۹۵٤٤) ۳۰ـ۱۰٫۳۰ـ۲٫۳۰ـ٤٫۳۰ـ٦٫۳۰ـ۸٫۳۰

الهیا (۹۲٦۷۹۷) ٤۵ـ۱۰٫۳۰ـ۱ـ۳ـ۵ـ۷ـ۹

پاسارگاد (۳٤۲۷۸۲) ۹ـ۱۱ـ۱ـ۳ـ۵ـ۷ـ۹

چرخ‌فلک (۹۵۰۵۵۸) ۱۰ـ۱۲ـ۲ـ٤ـ٦ـ۸

شرق (۵۳٤۰۲٤) ۳۰ـ۱۰٫۳۰ـ۲٫۳۰ـ٤٫۳۰ـ٦٫۳۰ـ۸٫۳۰

★ **فرار بزرگ ـ رنگی ـ استیو مککوئین**
برلیان (۳۹۳۵۳۵) ۹ـ۱۵ـ۱۱٫۳۰ـ۱٫۳۰ـ٤ـ۳۰ـ٦٫۳۰ـ۹

★ **قاتلی در تاریکی ـ سینماسکوپ ـ رنگی**
سهیلا (۳۱٦٤۲٤) ۳۰ـ۱۰٫۳۰ـ۲٫۳۰ـ٤٫۳۰ـ٦٫۳۰ـ۸٫۳۰

مراد (۷۵۳۳۸۲) ۱۱ـ۱ـ۳ـ۵ـ۷ـ۹

پلازا (٤٤۲۵۵) ۱۵٫۱۱ـ۱۵٫۳ـ۱۵٫۵ـ۱۵٫۷ـ۱۵٫۹

ناهید (۳٤۹۵۰۹) ۱۰ـ۱۲ـ۲ـ٤ـ٦ـ۸

ری (۵۲۲۵۷۸) ۹ـ۱۱ـ۱ـ۳ـ۵ـ۷ـ۹

داریوش (۵۲٦۲٦۵) ۳۰ـ۱۰٫۳۰ـ۲٫۳۰ـ٤٫۳۰ـ٦٫۳۰ـ۸٫۳۰

★ **کلید معما ـ سینماسکوپ ـ رنگی**
دروازه‌مطلائی (۳۵۲۱٦۰) ۹ـ۱۱ـ۱ـ۳ـ۵ـ۷ـ۹

★ **ماری‌شیطونه ـ لاری‌دیوونه ـ رنگی ـ پیترفاندا**
پارامونت (٤۸۳۲۱) ۱۵٫۱۱ـ۳٫۳۰ـ۵٫۳۰ـ۷٫۳۰ـ۹٫۳۰

★ **مهرگیاه ـ پوری‌بنائی ـ علی نصیریان**
کاپری (۹۲۸٤۰۱) ۱۱ـ۱ـ۳ـ۵ـ۷ـ۱۵٫۹

★ **مشعل و کمان ـ رنگی ـ برت‌لنکستر**
سینه‌موند (٤۸۳۲۲) ۱۱ـ

با انعقاد دو قرارداد تازه با پاکستان

سیستان و بلوچستان مرکزیت اقتصادی پیدا میکنند

ایران و پاکستان یک‌مو افقتنامه جدید بازرگانی و یک‌مو افقتنامه ترانزیت کالا امضاء میکنند، بهمین منظور دکتر مهدوی وزیر بازرگانی در راس یک هیئت عالیرتبه اقتصادی و بازرگانی پنجشنبه آینده به پاکستان میرود.

یک گروه از کارشناسان و مقامات بازرگانی که در مذاکرات پاکستان وزیربازرگانی را همراهی خواهند کرد، برای فراهم ساختن مقدمات صبح فردا عازم پاکستان‌میشود.

مو افقتنامه بازرگانی که در حال حاضر در روابط تجاری دو کشور اعمال میشود، مربوط بسال ۱۹۶۲ است‌که پس ازانقضای مهلت همه‌ساله تجدید شده است.

مذاکرات مهدوی بامقامات عالیرتبه پاکستان براساس احتیاجات و نیاز های دو کشور به کالاهای جدید و همچنین توسعه اقتصادی‌ایران وپاکستان قرار دارد. افزایش حجم مبادلات بازرگانی بین دو کشور از موارد مهم مذاکرات خواهد بود. براساس نیازهای جدید در لیست کالا های‌صادراتی ایران به‌پاکستان و در مقابل کالاهای وارداتی از این کشورتجدید کلی‌خواهد شد. مسئله مهمتری که در مذاکرات ایران و پاکستان مطرح خواهد شد تعیین نوع مبادلات بازرگانی مرزی دو کشور خواهد بود. نحوه عمل طوری خواهد بود که استانهای مرزی دو کشور بصورت یک بازار محدود درخواهد آمد تا احتیاجات طرفین مردم این استانها با تسهیلات بیشتری از جانب دو کشور تامین گردد.

باین ترتیب برای زاهدان و استان سیستان و بلوچستان یک مرکزیت اقتصادی بارونق بوجود خواهدآمد. مو افقتنامه جدید بازرگانی ایران وپاکستان پنج ساله خواهد بود. در کنارمذاکرات‌بازرگانی، مذاکرات مربوط به مو افقتنامه‌ترانزیت کالا های صادراتی و وارداتی ایران از طریق پاکستان به کشور های ثالث و ایران نیز دنبال خواهد شد و مقدمات امضاء این قرارداد نیز فراهم خواهد شد.

آمریکا در ایران کالج تاسیس می کند

آکرون ـ اوهایو ـ آسوشیتدپرس ـ دکتر گزمتا رئیس دانشگاه آکرون دیروز اعلام کرد که‌یک‌گروه سه نفری از این دانشگاه برای مطالعه‌در زمینه ایجاد یک کالج امریکایی به‌ایران سفر خواهد کرد.

اعضای این گروه عبارتند از دکتر نوئل.ل. لیدرز، مدیر دروس دانشگاه ـ دکتر علی فاطمی استاد دانشگاه دررشته اقتصادـو نادر حامد آرشینکت ایرانی که در دانشگاه آکرون کار میکند.

گزمتا گفت‌که این گروه روز ۱۶ مه (۲۶ اردیبهشت) به ایران سفر میکند و با مقامات آموزشی ایران مذاکره خواهد کرد.

۵۰۰ هزار کارگر دیگر سود ویژه میگیرند

امروز مدیران کل کار و امور اجتماعی سراسر کشور که به تهران آمده‌اند با وزیرکارو امور اجتماعی ملاقات کردند. در این ملاقات معینی وزیر کار ضمن اشاره به اهمیت‌قانون‌سهیم‌کردن کارگران در منافع کارگاهها گفت پانصد هزار کارگر جدید در سود کارگاه‌های‌تولیدی وصنعتی سهیم میشوند و هر سال تا بیست درصد منافع کارگاه خود را دریافت میکنند. وی افزود طی سال گذشته کارگران متجاوز از ششهزار کارگاه مشمول سود ویژه شده‌اند و از این طریق نودوپنجهزار کارگر مبلغ شش میلیارد ریال سود ویژه دریافت کردند. اما با اصلاحاتی که در مقررات مربوط به پرداخت سود ویژه کارگران بعمل آمده تمام کارگاه های تولیدی و صنعتی با هر تعداد کارگر مشمول سود ویژه‌شده‌اند. بالغو این محدودیت ها نزدیک به پنجاه هزار کارگاه جدید مشمول سهیم کردن منافع کارگاه بین کارگران خود خواهند شد. در دیدار مزبور وزیر کار در مورد مهارت کارگران‌وتربیت مربیان حرفه‌ای دستوراتی به مدیران کل کار و امور اجتماعی استانها صادر کرد.

سیل خرم‌آباد دهها خانه را درهم کوبید

★ سیل دریکی از روستا ها دو نفر را کشت وسیصد راس گوسفندرا تلف‌کرد.

در پی ریزش چند ساعت باران‌متوالی‌سیل‌عظیم وبیسابقه‌یی در خرم‌آباد جاری شد که در جریان آن دهها خانه روستایی آسیب دیدوخسارات‌مالی‌سنگینی به کشاورزان وارد شد.

سیل خرم‌آباد طبق آخرین گزارشهای رسیده ۲ روستایی را نیز طعمه خود ساخته وگروهی را نیز مجروح کرده است.

بموجب گزارش خبرنگاران‌ما در خرم‌آباد و «الشتر» ریزش باران سیل آسا از شب‌گذشته شروع شد شدت بارندگی به حدی بود که سیل غافلگیرانه‌به روستا های منطقه‌تاخت درحالیکه هیچیک از روستائیان انتظارجاری شدن سیل را نداشتند.

کانون خرابی سیل منطقه «الشتر» خرم آباد است که‌تنها در یکی از روستاهای آن‌سیصد راس گوسفند زیر آوارماندندو تلف شدند.

هجوم سیلاب در همین منطقه چند خانه مسکونی را ویران کرد و تقریبا مزارع کشاورزان را از بین برد.

قربانیان سیل

سیل در روستای «پرمك» دو نفر را بکشتن داد صفر علی قیطولی پنجاه ساله گرفتارسیلاب شد و پیش از اینکه‌اقدامی‌برای نجات وی بشود جان سپرد.

دومین قربانی سیل خرم آباد دختر بچه ۶ ماهه‌یی بنام گل آفتاب بود.

سیل خرم‌آباد علاوه بر ویران کردن تعداد زیادی از منازل روستائیان گروهی از آنها را نیز مجروح کرد که فعلا در بیمارستان بستری و تحت معالجه می باشند.

کارگران می‌توانند در بیمارستان‌های خصوصی بستری شوند

کارگران در صورت‌پرداخت یک حق‌السهم از هزینه های درمانی میتوانند در بیمارستان های حصوصی بستری شوند.

دکتر حیدرقلی عمرانی معاون وزارت رفاه و مدیر عامل سازمان بیمه های اجتماعی گفت ده هزارتخت بیمارستانی برای کارگران سراسر کشور اختصاص میابد تا چنانچه کارگران بخواهند سهمی از هزینه های درمانی‌را بپردازند بتوانند ازاین‌تخت‌ها استفاده کنند درصورتیکه این‌میزان‌تخت کافی‌نباشد بیمه های اجتماعی به هزینه خود کارگران رادر بیمارستانهای خصوصی بستری خواهد کرد.

وی افزود با تصویب‌لایحه تامین اجتماعی‌کارگران‌میتوانند مستقیما به‌پزشک‌آزاد مراجعه کنند.

مدیر عامل سازمان بیمه های اجتماعی‌اضافه کرد بیمارستان های فعلی بیمه های اجتماعی برای آن دسته از بیماران اختصاص میابد که راسا به سازمان بیمه های اجتماعی مراجعه میکنند و بدون‌پرداخت فرانشیز درمان میشوند.

خبرهای تلفنی شهرستانها

حریق در پتروشیمی شاهپور

ساعت یک بامداد امروز، درقسمت آزمایشگاه آمونیاک‌کارخانه پتروشیمی بندر شاهپور، آتش سوزی رخ داد که پس از پانزده دقیقه وسیله کارگران کارخانه وکارکنان آزمایشگاه خاموش شد.

خبرنگار اطلاعات در اهواز می‌نویسد: آتش سوزی بعلت خارج شدن گازمتراکم هیدرژن از لوله های مخصوص آزمایشگاه و ترکیب آن بااکسیژن‌موجود در هوای آزمایشگاه، روی داد.

در این آتش سوزی دو کارگر کارخانه که برای خاموش کردن آتش، تلاش کرده‌بودند، دچارسوختگی شدند و قسمتی از وسایل موجود در آزمایشگاه ازبین رفت.

ارتباط در خلیج فارس

آبادان (خبرنگار سیار) ـ بزودی باپهره برداری ازیک شبکه گسترده خطوط «مایکروویو»، ایران با کلیه مناطق خلیج فارس تماس‌تلفنی مستقیم برقرار می کند.

براساس همین برنامه تماس تلفنی ایران و کویت بطور شبانه‌روزی‌خواهدبود. خطوط ارتباطی ایران در سراسر خلیج فارس طبق برنامه های‌پیش‌بینی شده در سال آینده به ۹۰۰خط خواهد رسید.

زمین برای خانه‌کارگران

۲۳۵٫۰۰۰ متر مربع زمین برای مسکن کارگران اهواز اختصاص داده‌شد. قبل ازظهر امروز اعضای هیات مدیره شرکت تعاونی مسکن کارگران صنعت نفت اهواز با وزیر کار وامور اجتماعی ملاقات کردند. در این ملاقات مدیرعامل‌شرکت مسکن کارگران صنعت نفت اهواز در گزارشی اعلام‌کرد ۲۳۵٫۰۰۰ مترمربع‌زمین در اهواز برای ایجاد مسکن کارگران صنعت نفت در اختیار شرکت قرارگرفته است. سرمایه اولیه این شرکت ۳۰ میلیون ریال است و با ضوابط شهر سازی‌برای کارگران صنعت نفت خانه سازی خواهد شد.

ریزش تونل، کارگری را کشت

تونل معدن «خاتون بارگاه» در قشم ریزش کرد و کارگری کشته شد.

ساعت ٤ بعد ازظهر پریروز تونل معدن ذغال سنگ خاتون بارگاه‌بعلت‌نامعلومی ریزش‌کرد. طی‌این حادثه یکی ازکارگران معدن بنام رضا غلامی که در حال عبور از تونل بود زیر خروارها خاک مدفون شد و پیش از آن که وی را از زیر خاک هادرآورند جان سپرد.

باتلاش کارگران‌معدن جنازه متوفی‌اززیرخاک بیرون کشیده شدوتوسط ماموران‌ژاندارمری «فشم» به پزشکی قانونی‌تهران انتقال یافت.

اتوبوسرانی ایران و کویت

آبادان (خبرنگار سیار) ـ بین دو کشور ایران وکویت خطوط اتوبوسرانی دایر می شود.

یک مقام آگاه در خوزستان ضمن تایید این مطلب اظهار داشت: اخیرا چند موسسه توریستی کویتی اظهار علاقه کرده‌اند بین ایران و کویت خطوط اتوبوسرانی منظم برقرار شود.

اتوبوسها از طریق «شلمچه» عراق به کویت و دیگرمناطق عربی مجاورآن خواهند رفت.

تلفن سرویس حوادث ۳۱۱۲۱۲

هواپیمای ارتاکسی سقوط کرده‌است

برای اطلاع از سرنوشت هواپیمای «ایرتاکسی» که در مسیر بوشهر ـ تهران گم شده است، یک ستاد عملیاتی در فرودگاه شیراز تشکیل‌شد.

با توجه به اینکه هشت روز از گم شدن این‌هواپیمامیگذرد، مطلعین سقوط هواپیما را در نقاطه کوهستانی بین راه قطعی میدانند. بهمین جهت، اکنون علاوه برهلیکوپتر هایی که مرتبا در این مناطق عملیات اکتشافی انجام می‌دهند، چند هواپیمای «ث ۱۳۰» مجهز به چترباز و وسایل لازم نیز در مناطق سقوط احتمالی هواپیما، مشغول تجسس هستند.

هوشنگ اربابی، رئیس هواپیمایی کشوری نیز امروز به خبرنگار ما گفت: احتمال فراوان میرود که سرنشینان هواپیمای‌ایرتاکسی ـ دو ایرانی و چهار خارجی ـ در یک سانحه هوایی‌کشته‌شده‌باشند.

اربابی گفت روز یکشنبه‌گذشته این‌هواپیما، به‌خلبانی‌حسام‌الدین شریفی و سرنشینی بریان بروکس‌تبعه‌انگلیس، آلن‌پریوا، فیلیپ راک، پیرسوواژه تبعه فرانسه ـ که هرچهار نفر از مقامات سازمان بهداشت جهانی بوده‌اند و مهندس حناچی که راهنمایی گروه را در محل به عهده داشته، چهل دقیقه پس از پرواز از فرودگاه بوشهر گم شده است و ازآن روزتاکنون قریب ۵۰ هواپیمای تجسسی، از جمله هلی‌کوپتر های پائین پرواز تمام منطقه‌یی را که هواپیمای ایرتاکسی احتمالا در آن گم شده است جست‌وجو کرده‌اند.

وی افزود: از آنجا که در این مدت، گروه های تجسسی موفق بیافتن هواپیمای ایرتاکسی نشده‌اند، می‌توان گفت که هواپیما در منطقه کوهستانی مسیر خود سقوط کرده است و گمان میرود که جست‌وجوی بیشتر برای یافتن آن بیفایده باشد، معهذا گروه های تجسسی، همچنان به تلاش خود ادامه خواهند داد.

یکنفر کشته‌و ۱۵ نفرمجروح‌شدند!

در یک حادثه رانندگی که صبح دیروز در دو کیلو متری رضائیه روی داد، یکنفر کشته و ۱۵ نفر مجروح شدند.

گزارش خبرنگار ما در رضائیه حاکیست:

مینی‌بوس ۷۷۵۱۷ـ تهران ـ الف برانندگی اصغر جلالی لکه از کارخانه قند عازم رضائیه بود با وانتبار ۶۳۹۴۵ تهران‌ـس برانندگی رجب بشدت تصادف کرد. دراین حادثه جلیل جلالی‌لک دانش آموز کلاس پنجم یکی از دبیرستان های رضائیه در دم کشته شد و ۱۵ نفر دیگر از سرنشینان مینی‌بوس مجروح شدند.

مجروحین بلافاصله به بیمارستان شیرو خورشیدسرخ رضائیه منتقل شدند و تحت مداوا قرار گرفتند. گفته میشود حال چند نفر از مجروحین رضایت‌بخش نیست.

در محوطه دانشکده کشاورزی کرج

دختر دانشجو در نهرآب افتادوخفه شد!

یکی از دانشجویان دانشکده کشاورزی کرج بداخل نهرآب کرج افتاد و خفه شد.

بموجب گزارش خبرنگار ما در کرج: دوشیزه سودابه غنیمی‌فرد ۲۴ ساله دانشجوی سال‌چهارم دانشکده بودو بعلت نامعلومی بداخل نهر افتاد. جسدسودابه از آب گرفته‌شد و به پزشکی قانونی انتقال‌یافت.

هنوز چگونگی حادثه و علت سقوط دانشجوبداخل‌نهر معلوم نیست. مقامات‌قضائی جریان‌امر را تحت پیگرد و رسیدگی قرار داده‌اند.

مرگ سودابه همکلاسیهای‌او و دیگر دانشجویان دانشکده کشاورزی کرج را بشدت متاثر و ناراحت کرده است.

کارنامه کمکی پرویز علی اکبر بیگی، راننده کمکی تاکسی‌شماره ۳۴۴۹۸ گم شده است. ازکسانی که پیدا کرده‌اند خواهشمنداست به تلفن شماره ۳۵۱۱۴۲ اطلاع دهند.

آ ـ ۱۳۸۹۰

«چشم آسمانی» ایران

امروز دیگر پیشرفتهای تکنولوژی در عصر فضا به پرواز های کیهانی بشر، محدود نمیگردد. ایران از جمله کشور هائی است‌که در استفاده از ماهواره برای مقاصد سازنده و تجسس‌درباره کره زمین و حل مشکلاتی که از تمدن صنعتی قرن بیستم ناشی‌شده‌اند، پیشقدم گردیده است.

امروز یک «چشم آسمانی» میتواند تصاویری‌را که ممکن است مستقیما در طرززندگی مردم یک کشور موثر واقع شوند، منتقل سازد و منابع طبیعی‌ایرا که قبلا پی بردن به وجود آنها مقدور نبود، کشف کند و نیز اطلاعاتی درباره مشخصات آب و جو که آگاهی از آنها برای پی بردن به آلودگی محیط و مقابله با آن ضرورت دارد، بدست بدهند.

این دید جدید از زمین که بیش از پیش مورد استفاده قرار میگیرد، بوسیله سیستم «تکنولوژی منابع زمین» که علامت اختصاری آن (ارست) میباشد، امکان پذیر گردیده است و بوسیله آن میتوان‌از محل منابع طبیعی ثروت از قبیل ذخائر اورانیوم ـ مانگنز ـ قلع و سایر مواد کانی آگاه گردید و نیز مطالعاتی درباره مشخصات آب و خاک که آگاهی از آنها در برنامه‌ریزی کشاورزی مفید است، انجام داد. هم‌اکنون ایالات متحده آمریکا ـ کانادا و برزیل‌دارای ایستگاههای زمینی «سیستم تکنولوژی‌منابع‌زمین» «ارست» میباشند و ایتالیا و زئیر در شرف ایجاد چنین تاسیساتی هستند. هم‌اکنون ایران با استفاده از اطلاعاتی که اداره ملی‌تحقیقات هوائی وفضائی آمریکا «ناسا» در اختیارش می‌گذارد، محتملا اولین کشوری در آسیا خواهد بود که از این گونه تاسیسات برخوردار میشود.

برای ایران اهمیت تحقیقاتی که بوسیله ماهواره انجام میگیرد، با اکتشافاتیکه در مورد کویر بعمل آمده به‌ثبوت رسیده است. کویر ایران که از یک گسترش زمین خشک که نظیر آن در جهان یافت نمیشود تشکیل میگردد، اگر بخاطر ترکیبات خاک و درجه تبخیر آب درآن نبود، محتملا بصورت یک دریاچه بزرگ درمی‌آمد. این کویر که آبهای دهها رودخانه های زیرزمینی را که از یک رشته کوه‌جاری می‌شوند دریافت می‌دارد، این‌آبهارا بوسیله قشر اسفنجی خود جذب میکند.

از سالها پیش فکر ایجاد راه میان‌بری از وسط کویر بمنظور کوتاه ساختن مسافت بین تهران و نواحی جنوب شرقی ایران، مورد توجه قرار گرفته بود. ولی هنوز تکنولوژی‌ایکه بتواند نقشه چنین راهی را برای‌سرزمین غیرمطمئنی که در بسیاری از نقاط آن قشر زمین ناگهان فرو میرود طرح ریزی کند، در دسترس نبود.

معذلک در سال ۱۹۷۳ وضع عوض شد. در سال ۱۹۷۲ «ارست ـ ۱» بوسیله شرکت جنرال الکتریک پیمانکار اولیه «ناسا» ساخته‌شده بود به‌فضا پرتاب گردید. این ماهواره در دور کره زمین بگردش درآمد و هر۱۸ روز یک بار از فراز کویر ایران عبورکرد و از آن عکسهائی برداشت.

مرکز تحقیقات زمین‌شناسی آمریکا این عکس ها را مورد بررسی قرار داده و سپس یک نفر کارشناس را به ایران اعزام داشت و وی توانست با تشخیص نقاطی‌که در کویر از لحاظ راهسازی ایجاد اشکال میکرد، نقشه راهی را که از این کویر نمکزاربگذرد و در تمام فصول و شرائط جوی قابل استفاده باشد، ترسیم کند. بررسی‌هائیکه بوسیله هلیکوپتر بعمل آمد موجه بودن این راه را تائید کرد.

این راه که قرار است‌بصورت یک شاهراه شش خطی‌ساخته شود، اولین جاده‌ای است که با شاهراهی که در دوهزار و پانصد سال پیش بوسیله داریوش کبیر ساخته شد و دورافتاده‌ترین شهر های امپراطوری‌قدیم‌ایران رابیکدیگر متصل میساخت، شباهت خواهد داشت.

دو ماه قبل ماهواره‌جدیدی که‌بوسیله‌شرکت‌جنرال‌الکتریک ساخته شده و از لحاظ فنی از «ارست ـ ۱» کامل‌تر بود و بدوا «ارست ـ ۲» نامیده میشد و سپس «لاندسات» "LANDSAT" نام یافت، به فضا پرتاب گردید.

دستگاههای گیرنده و تجزیه کننده اطلاعات «ناسا» که آنهاهم بموجب قراردادمنعقده بوسیله جنرال الکتریک ساخته شده‌اند با ماهواره «لاندسات» همکاری‌میکنند. این‌دستگاهها از یک سیستم «۱۰۰ تصویر» برخوردارند که اطلاعات و داده‌هائی را که از ماهواره دریافت میدارد، برحسب احتیاجات استفاده کنندگان تجزیه و تحلیل و طبقه بندی می‌کنند.

استفاده کنندگان از این تسهیلات به کمک «سیستم ۱۰۰ تصویری» و آزمایشگاه های ظهور عکس‌ها و رنگ‌ها وادوات‌تجزیه‌وتحلیل‌اطلاعات‌نه تنهامیتوانند قسمت کوچکی‌از زمین عکس‌برداری شده را مجزا و بزرگ نمایند بلکه همچنین میتوانند داده‌ها و اطلاعات دریافتی را برحسب احتیاجات گروههای مختلف دانشمندان، اعم‌ازهواشناسان که علاقمند به کسب اطلاعات مربوط به هواشناسی هستند ویا کارشناسان کشاورزی که علاقه به وضع خارجی زمین دارند ویا زمین شناسان که علاقمند به کسب اطلاعات درباره‌عمق قشر زمین میباشند طبقه بندی و تجزیه و تحلیل نمایند.

بدین ترتیب این روش جدید عکسبرداری از فراز آسمان‌به ابعاد دید یک کشور میافزاید. ایران با در اختیار داشتن چنین سیستمی میتواندبعنوان یک پژوهشگر عمده ازپیشرفته ترین ابزار علمی برخوردار گردد و کشور های این منطقه خواهند توانست از این وسائلی که ایران دراختیار دارد برای توسعه برنامه های عمرانی‌و بهره برداری ازمنابع طبیعی خود استفاده نمایند.

تکلیف زمینهای واقع در مرز محدوده تهران روشن خواهد شد

شورایعالی شهر سازی در مورد دادن اجازه ساختمان به صاحبان زمینهایی که بخشی از اراضی آن ها در داخل وبخش دیگردر خارج از محدوده‌تهران واقع است بزودی تصمیم‌میگیرد.

مرز محدوده قانونی تهران با خارج‌از این محدوده بوسیله یک خط ۱۴۰ کیلومتری که برگرد پایتخت کشیده شده، مشخص می‌شود. برروی این خط جدا کننده هزاران قطعه زمین واقع است که قسمتی‌از آن‌ها جزو داخل محدوده و قسمتی دیگر جزو خارج از محدوده محسوب میشود.

مالکین این اراضی تاکنون وضع نامشخصی داشته‌اند. فقط آن‌گروه‌که‌دوسوم زمینشان در داخل محدوده و یک سوم مابقی خارج از محدوده قرار داشته تاکنون براساس عرف فنی پذیرفته شده از سوی‌مقامات شهرداری، موفق بدریافت اجازه ساختمان شده‌اند، اما آن هاکه دوسوم و حتی نیمی از زمینشان در بیرون از محدوده قراردارد، وعده‌شان حدود پنج هزار نفر تخمین زده می‌شود، بلاتکلیف مانده‌اند.

براثر شکایات‌مکرر این‌گروه، تصمیم گرفته شد که شورایعالی شهرسازی موضوع را مورد بررسی قرار دهد و برای دادن اجازه ساختمان به آن ها راه حل بیابد.

مسئولان فروریختن سقف فرودگاه مهرآباد شناخته شدند

بقیه از صفحه آخر

کوهن مسئول حادثه بوده و از راههای قانونی‌تعقیب خواهندشد.

تحقیقات سری

در استکهلم سخنگوی شرکت سنتاب گفت از طرف شرکت «سنتاب» و مهندسین مشاور انگلیسی «براین‌کوهن» یکسری تحقیقات سری برای تعیین علت اصلی ریزش سقف سالن اصلی فرودگاه مهرآباد انجام شده و نتایج این بررسی مدتی پیش در اختیار مقامات دولت ایران قرار داده شد. این سخنگو بدون هیچگونه توضیح بیشتری اضافه کرد بنظر می‌آید که‌علت ریزش سقف سالن فرودگاه اضافه کردن قسمت های جدیدی به ساختمان اصلی که طرح‌آنراشرکت سنتاب تهیه و پیاده کرده، بوده است.

تبریکات

تیمسار سرلشگر ابراهیم خلوتی

دوستان دبیرستانی ارتقاء درجه آندوست عزیز را صمیمانه تبریک گفته پیشرفت شمارا آرزومندند.

آرامش. افتخاری. پیرزاده. تدین. تمدن. ستوده. سعیدی. صالحی. صفاپور. ضیائی. قربانیان. مرامی. معتمدی. وزیری‌نژاد. یگانه.

جناب آقای مهندس سیروس کرمانج

انتصاب شایسته جنابعالی را به معاونت وزارت صنایع و معادن تبریک میگوئیم. **شرکت چوبهای تزئینی**

جناب آقای مهندس کاوه سیف آزاد

انتصاب شایسته آن دوست گرامی رابه معاونت‌استانداری خراسان صمیمانه تبریک میگوئیم.

میرزائی ـ افلاطون ـ تهرانی ـ مقدم ـ یقشیان ـ توکلی ـ خسروی ـ گرایلی ـ افضلی ـ زمانی ـ اتابکی ـ

IMPERIAL GOVERNMENT OF IRAN

Ministry of Roads & Transportation

PORTS AND SHIPPING ORGANIZATION

PORTS AND Shipping Organization invites the interested parties to participate in Tender No. 54/3 for the construction, transportation and delivery of 68 sets of mobile cranes at Bandar Shahpour.

Companies interested in supplying these items may collect tender documents at the premises of Iran-Kampsax, Abbasabad Ave., Kh. Pakistan, 2nd Street, No. 74 not later than July 12, 1975 against payment of Rls. 1,500 each set.

Relevant bids must be delivered at 9 a.m. on the day of July 12, 1975 at the premises of Ports and Shipping Organization, Shahreza Ave., 262.

Tenders will be opened in public at 10 a.m. of the same day.

The Ports and Shipping Organization reserves the right to reject any or all offers received.

IMPERIAL GOVERNMENT OF IRAN

Ministry of Roads & Transportation

PORTS AND SHIPPING ORGANIZATION

PORTS AND Shipping Organization invites the interested parties to participate in Tender No. 54/1 for the construction, transportation and delivery of 371 sets of forklift trucks at Bandar Shahpour.

Companies interested in supplying these items may collect tender documents at the premises of Iran-Kampsax, Abbasabad Ave., Kh. Pakistan, 2nd Street, No. 74 not later than June 10, 1975 against payment of Rls. 1,500 each set.

Relevant bids must be delivered at 10 a.m. on the day of June 10, 1975 at the premises of Ports and Shipping Organization, Shahreza Ave., 262.

Tenders will be opened in public at 11 a.m. of the same day.

The Ports and Shipping Organization reserves the right to reject any or all offers received.

گروه فرهنگی دکتر هشترودی

برای کلاسهای آمادگی کنکور عمومی

دانشگاه ها و مدارس عالی کشور که بعدازظهرها ساعت ۱ تا ٤ تشکیل میشود ثبت‌نام مینماید.

شروع کلاس هفدهم اردیبهشت ماه ٥٤

اوقات ثبت نام همه روزه ٥ تا ۸ بعد از ظهر.

محل ثبت نام میدان کاخ گروه فرهنگی دکتر هشترودی تلفن ۶۶۲۲۱۲ ـ ۴۳۵۹۵ ـ ۴۳۵۷۹

بدینوسیله ازصاحبان‌سهام بانك ساختمان (سهامی‌عام) دعوت میشود درجلسه‌مجمع‌عمومی عادی‌سالانه بانك‌که در ساعت پنج بعداز ظهر روز چهارشنبه هفتم خرداد ماه ۱۳۵٤ در تالار فرهنك واقع‌درخیابان‌حافظ تشکیل میشود حاضر شوند.

دستور جلسه عبارتست‌از:

۱ـ استماع گزارش هیئت مدیره‌بانك
۲ـ استماع گزارش بازرسان
۳ـ رسیدگی و تصویب ترازنامه و حساب سود و زیان
٤ـ اتخاذ تصمیم نسبت به تقسیم سود و تعیین حق‌الزحمه ها و حق حضور ها
٥ـ انتخاب بازرسان اصلی‌وعلی‌البدل و حسابرسان
٦ـ تعیین روزنامه کثیرالانتشاریکه آگهی های بانك در آن منتشرمیگردد.

گزارش عملیات و ترازنامه و حساب سود و زیان و گزارش بازرسان از تاریخ پانزدهم اردیبهشت ۱۳۵٤ تا ساعت ۱۲ روز هفتم خرداد ماه از ساعت ۹ الی ۱٦ در مرکز بانك ساختمان واقع در بولوار الیزابت دوم، شماره ۱٦٤ جهت ملاحظه صاحبان سهام موجود است.

از آنجا که شرکت در جلسه مجمع عمومی فقط با ارائه کارت ورود به جلسه ممکن میباشد لذا از کلیه صاحبان سهام تقاضا میشود برای دریافت‌کارت ورود از روز ۱٥ اردیبهشت ماه تا ۷ خرداد ماه ۱۳٥٤ از ساعت ۹ تا ۱٦ به مرکز بانك مراجعه نموده و با ارائه‌اصل گواهینامه موقت سهام و یا در مورد سهامدارانی که گواهینامه موقت دریافت نکرده‌اند با ارائه برك تعهد نامه کارت ورودی دریافت دارند. صدور کارت ورود تاساعت۱۲ روز هفتم خرداد۱۳٥٤ ادامه خواهد داشت.

اشخاصی که بنمایندگی از طرف سهامداران برای دریافت کارت ورود مراجعه مینمایند باید مدارك زیر را ارائه نمایند.

الف ـ درصورتیکه ولایتا حاضر می شوند فتوکپی برك‌اول شناسنامه‌صغار.
ب ـ در صورتیکه قیمومتا حاضر می شوند فتوکپی قیم‌نامه
ج ـ در صورتیکه به نمایندگی از طرف شرکت حاضر میشوند معرفی‌نامه از طرف شرکت یا آخرین روزنامه رسمی شرکت که شخص را به سمت نماینده شرکت در مقابل اشخاص ثالث معرفی مینماید.
د ـ در صورتیکه به وکالت از طرف شخص حقیقی حاضر میشوند وکالتنامه رسمی یا تصدیق امضاء شده در دفتر اسناد رسمی.

سهامدارانی که‌بخواهند باسند عادی بدیگری وکالت‌دهند باید شخصا به‌بانك مراجعه و برك وکالتنامه را تکمیل و در حضور نمایندگان بانك امضاء کنند.

کسانیکه مقیم شهرستان ها هستند و نمیتوانند در جلسه شرکت نمایندد در صورت تمایل میتوانند به یکی از شعب بانك ملی ایران مراجعه و با ارائه گواهینامه موقت سهام و یا برك تعهد سهم جهت‌شرکت در جلسه‌مجمع‌عمومی و مشارکت در تصمیمات به بانك ملی ایران وکالت دهند.

تلفن سرویس حوادث ۳۱۱۲۱۲

یك سال پس از آزادی مشروط :

قاتل دکتر صفدری بار دیگر به زندان میرود

★ نصرتعلی صدری ، ۱۶ سال پیش دکتر صفدری ـ دانشیار دانشکده حقوق ـ را کشت وبحبس ابد محکوم شد، اما ابتلاء وی به سرطان‌خون، باعث شد به او آزادی مشروط بدهند ، تا بیماری خود را در خارج از زندان مداواکند..

نصرتعلی صدری ، مردی‌که ۱۶ سال پیش دکتر صفدری، دانشیار دانشکده حقوق رابا ضربات‌چاقو کشته بود ، برای بار دوم به زندان میرود .

نصرتعلی ، یک سال پیش، پس از پانزده سال زندگی در زندان به‌بیماری خطرناک سرطان‌خون مبتلا شد و چون پزشکان ادامه حبس را برای او خطرناک و مهلک تشخیص دادند، دادستان استان، با آزادی مشروط او، برای مدت شش ماه موافقت کرد .

قاتل دکتر صفدری ، بدنبال موافقت دادستان ، از زندان بیرون آمد و به‌میان خانواده‌اش بازگشت تا به مداوای بیماری خود بپردازد .

★ ماجرای ۱۶ سال قبل ..

ساعت یک بعد از ظهر روز بیست وسوم مهر ماه‌سال ۱۳۳۸، دکتر محمد صفدری دانشیار و رئیس‌دفتردانشکده حقوق‌دانشگاه تهران، در مقابل منزلش واقع درخیابان ناهیدباضربات‌چاقوی یک ناشناس کشته شد.

ناشناس ، پس از قتل دکتر صفدری متواری شد ودکتر صفدری، ساعتی‌بعد دربیمارستان سینا جان سپرد .

دکتر صفدری، قبل از مرگ‌گفته بود که‌یکی از دانشجویان‌دانشکده حقوق اورا با چاقو مضروب کرده است .

پس از مرگ دکتر صفدری ، ماموران جستوجوی‌قاتل او را آغاز کردند و پس از مدتی، به نصرتعلی صدری ، دانشجویی که سه سال پی‌درپی در درس دکتر صفدری مردود شده بود، ظنین شدند .

ماموران ، که در محل قتل نیز به تحقیقات دامنه‌داری پرداخته بودند، با پسر بچه‌یی روبرو شدند که صحنه جنایت‌را دیده بود. او گفت چند دقیقه قبل از وقوع حادثه جوانی را دیده است که در طول خیابان ، با نگرانی قدم میزند .

این پسربچه افزود: وقتی دکتر صفدری وارد خیابان شد، مرد جوان بطرف او رفت و ابتدا مقداری گرد سفید رنگ را در هوا پاشید و این گرد فضا را پوشاند و باعث شد که آن دو نفر، بخوبی دیده نشوند وبعد من دیدم که مرد جوان پابه‌فرار گذاشته ودکتر صفدری به‌زمین افتاده است .

★ دستگیری در شیراز

ماموران ، عکس ۲۰ مرد را که یکی از آنها متعلق به نصرتعلی صدری بود، به پسر بچه نشان دادند واو ازمیان بیست‌عکس، انگشت روی عکس نصرتعلی گذاشت واورا به عنوان قاتل دکتر صفدری معرفی کرد.

ماموران به سراغ نصرتعلی رفتند، ولی متوجه شدند که وی به مسافرت رفته وردپایی از خود باقی نگذاشته است .

سرانجام نصرتعلی در شیراز به دام ماموران افتاد و در شعبه اول بازپرسی دادسرای تهران تحت بازجویی قرار گرفت .

دادستان برای نصرتعلی تقاضای اعدام کرد و شعبه دوم دادگاه عالی جنایی، پس از ۱۵ روز محاکمه، سرانجام نصرتعلی را به حبس ابد محکوم کرد.

نصرتعلی پس از ۱۵ سال‌زندگی درزندان، سال‌گذشته به‌سرطان خون مبتلا شد و طبق نظر پزشکان ، دادستان استان با شش ماه آزادی مشروط او موافقت کرد. نصرتعلی به میان بستگان خود رفت و به‌مداوای بیماریش پرداخت ، ولی چون پس از شش ماه ، بیماری او بهبود نیافت ، آزادی مشروط اورا شش‌ماه دیگر تمدید کردند.

اکنون شش ماهه دوم آزادی مشروط او نیز رو به‌اتمام‌است واز طرف دادسرا برای وی احضاریه‌یی فرستاده‌اند تا بار دیگر خود را به زندان معرفی کند. لیکن پزشکان معتقدند که حال نصرتعلی بهیچوجه‌رضایت‌بخش نیست و حتی احتمال دارد عمر وی، برای بازگشت به‌زندان نیز کفاف ندهد .

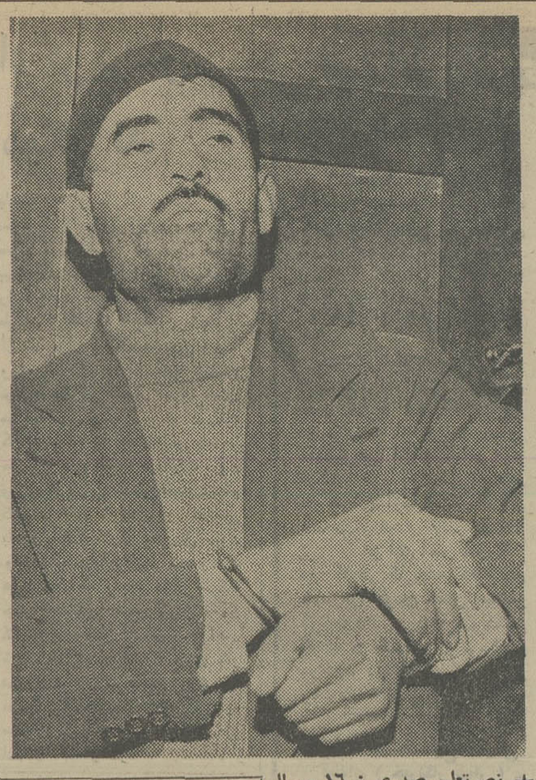

★ نصرتعلی صدری : ۱۶ سال پیش آدم کشت، ۱۵ سال درزندان ماند، یکسال پیش آزادی مشروط گرفت، واکنون پزشکان میگویند عمر او برای بازگشت به زندان کفاف نخواهد داد ...

کمپرسی ، ناگهان وارد یك مغازه شد !

کمپرسی ۸۶۳۵۱ ـ تهران به رانندگی زکر علی واحدی اهل میانه‌ـحامل‌سنك‌معدن ـهنگامیکه از سه‌راه ترانزیتی میانه وارد سرازیری‌خیابان پهلوی این شهر شد ، ترمز بریدوسر ازمغازه‌یی در کنار خیابان درآورد !

خبرنگار ما در میانه مینویسد: خوشبختانه هنگام وقوع این حادثه ، در مغازه بسته بود ودر پیاده‌رو نیز به کسی آسیب نرسید و راننده کمپرسی هم‌از خطر مرگ جست . امادرحال‌حاضر راننده کمپرسی بمنظور جبران خسارتهای وارد به مغازه تحت تعقیب است .

دختر ۱۲ساله روستایی خود را کشت

★ پدر و مادر «ربابه» میخواستند دخترشان رابه زور به مردی که او دوست نداشت شوهر بدهند !

دختر خردسال روستایی که حاضر نبود با جوانی که پدر و مادرش، برای ازدواج با او در نظر گرفته بودند ، عروسی‌کند، آنقدر با پافشاری پدر و مادرخود در این راه روبرو شدکه‌سرانجام مرگ را برزندگی با شوهری‌که دوست نداشت ، ترجیح داد و خود را کشت .

این دختر ، ربابه فرنودی‌نام داشت و هنوز بیش از دوازده سال از عمرش ، نمیگذشت .

«ربابه»درروستای «لیقوان »تبریز زندگی میکردوبین جوانان‌دهکده خواستگاران فراوانی داشت .

خبرنگار اطلاعات در تبریزمی نویسد:«ربابه» دربین‌خواستگاران خود، تنها به یك مرد دلبسته بود و حاضر نبود با مرد دیگری که پدر و مادرش‌او را به‌دامادی خود بر می گزینند، ازدواج کند. اما پدر و مادر «ربابه »با ازدواج او با مرد مورد علاقه‌اش،مخالف بودند و سرانجام مخالفت های آنان باعث مرگ‌دختر خردسالشان شد.

دیروز جسد دخترك روستایی که با خوردن سم گیاهی ، خود را کشته بود ، به تبریز انتقال یافت و پزشك قانونی تبریز ، پس‌ازمعاینه جسد «ربابه »،اجازه دفن داد .

بازپرس شعبه سوم دادسرای تبریز، به این پرونده رسیدگی میکند.

۳ نگهبان تئاتر، دختر ۱۳ساله را اغفال کردند!

★ این دختر خردسال که از خانواده‌اش قهرکرده بود ، در خیابان‌ها سرگردان بود که نگهبان تئاتر متوجه او شد و به فکر سوءاستفاده از دختر کم‌سن‌وسال افتاد ...

یك دختر ۱۳ ساله توسط ۳ نگهبان یکی از تئاتر های‌تهران اغفال شد

این دختر که ماهرخ‌نام‌دارد، روز گذشته به حالت قهر ازمنزل خارج شد و در خیابان های‌تهران به راه افتاد تا آنکه توسط‌نگهبان یکی از تئاتر های تهران ـ که متوجه سرگردانی او شده‌بود ـ فریب خورد و نادم و پشیمان به سوی خانواده خودبازگشت .

ماهرخ که توسط ماموران کلانتری یك و به اتفاق پدرش به دادسرا آمده بود ، در باره ماجرائی که بر او گذشته بود چنین گفت :

«روز گذشته بر سرموضوع کوچکی با خانواده‌ام درگیری پیدا کردم تا جائیکه به حالت قهر از آنها جدا شدم و تصمیم گرفتم دیگربه منزل‌برنگردم.»

«ابتدا چند ساعتی درخیابانهای تهران سرگردان بودم تا آنکه جلوی یك تئاتر رسیدم‌وبه‌تماشا ایستادم . چند لحظه‌ای نگذشته بود که نگهبان تئاتر متوجه سرگردانی‌ام شد ومرا بادلسوزی ظاهری به داخل تئاتر برد .

من ماجرارا برایش شرح‌دادم وگفتم که‌ازخانواده‌ام قهرکرده‌ام اوهم به حرفهای من گوش‌می‌کرد تا آنکه چند ساعت بعد او و دو دوستش‌مرا اغفال‌کردند.»

«زمانیکه‌به خود آمدم ، متوجه فاجعه‌ای شدم که بر من‌گذشته بود. از اینرو نادم و پشیمان‌به خانه بازگشتم و ماجرارا به‌پدرم گفتم ..»

صبح دیروز بدنبال شکایت پدر ماهرخ، ماموران کلانتری‌یك ـ ابراهیم، شهاب و کیوان ـسه نفری که ماهرخ را اغفال‌کرده بودند ، دستگیر کردند و به دادسرای تهران آوردند . آقای سلامت ـ معاون دادستان‌تهران ـ پرونده این حادثه را به‌آقای شاملو بازپرس شعبه ۲دادسرای تهران ارجاع کرد .

بدنبال آن پزشکی قانونی نیز تاکید کرد که‌ماهرخ اغفال‌شده است .

ناموس

حبس ابد : سرنوشت مرد ۴۲ ساله‌یی که‌خیال میکند همه‌باو نظر «بد»دارند!

★ این مرد ، یکی‌از کسانی را که خیال میکرد به او نظر «بد» دارد باتیشه بنایی کشت ...

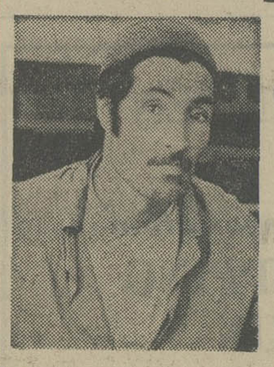

* محمد بنی اسدی ، بنای ۴۲ ساله بدنبال «تصورات » عجیب خود جوانی را کشت ...

«آقایان ... هم اتاقی من به من‌نظر «بد» داشت بخاطرهمین با تیشه او را کشتم ...راستش توی زندان هم ، همه به من‌نظر «بد» دارند و دایما فکر میکنم که باید با آنها هم گلاویز شوم ...»

این مطالب‌را محمد بنی‌اسدی، بندکش ساختمان که همکار هم اتاقی خود را در آذر ماه سال گذشته ، باتیشه به قتل‌رسانده است در دادگاه عنوان کرد .

وی که به اتهام این قتل در شعبه سوم دادگاه عالی جنائی مرکز محاکمه میشد در پاسخ به سئوال آقای رضا امیر کلائی رئیس دادگاه گفت :

ـمن ۴۲ سال دارم . خداداد وفادار ، هم اتاقی من هم ۲۰سال داشت . من و اودریك ساختمان در بازار حضرتی کوی ارامنه کار میکردیم که آنروز ـ صبح روز یکشنبه ۱۷ آذر ماه سال‌گذشته ـ هنگامیکه از خواب برخاستم فهمیدم خداداد شب قبل نظر بد خود را نسبت به من عملی کرده است ... بهمین جهت باو گلاویز شدم و سرانجام باتیشه بنائی کشتمش !...

بدنبال اظهارات محمد بنی اسدی ، بنای ۴۲ ساله،محتویات کیفرخواست برای او قرائت شد که حکایت دارد او پس‌ازارتکاب این جنایت قصد فرار داشته ، که توسط ماموران کلانتری ۱۳، دستگیر شده است ... »

در این هنگام وی در پاسخ‌به یك سئوال دیگر رئیس دادگاه گفت : «آقایان نه تنها خداداد به من نظر بد داشت بلکه هم اکنون که در زندان هستم هم خیلی ها به من نظربددارند! . نمیدانم چکار کنم ، فقط میدانم که همه به چشم «بد » به من نگاه میکنند و ممکن است آنها هم کار دست من ودست‌خودشان بدهند ».

علیرغم اظهارات محمد بنی اسدی گزارش پزشکی‌قانونی قرائت شد که روشن ساخت ، هیچکس تا بحال به محمد نظر سوءنداشته است !

به این ترتیب برکسانی که در دادگاه حضور داشتند ،معلوم شد که این مرد در عالم‌وهم و خیال همواره تصور میکند که دیگران به او «نظربد» دارند .

پس از آنکه محمد آخرین دفاع خود را کردقضات دادگاه وارد شور شدند و سرانجام وی را با یك درجه تخفیف ـ به‌علت جهالتش ـ به حبس ابد محکوم کردند .

قابل توجه صاحبان محترم کارخانه های آجرماشینی وکوره‌های آجر فشاری

آقای باخر صاحب کارخانه معروف باخر واشمیه اتریش که سازنده بهترین سوخت‌پاش های گازی و نفتی برای انواع کوره‌های آجرمی باشد از تاریخ دوشنبه ۱۵ اردیبهشت تا شنبه ۲۰ اردیبهشت در تهران هستند وآماده هرگونه مشاوره و عقد قرارداد میباشند .

سیستم‌های جدیداین کارخانه افزایش‌ظرفیت کوره‌های درحال کار شما را تا۳۰٪ محصول تضمین مینماید .

لطفا برای اطلاعات بیشتر با شماره تلفن های : ۶۵۷۱۴۳ و ۶۵۸۲۴۹ و ۶۵۶۱۲۲شرکت ایران شیرینکو تماس بگیرید .

جدیدازآمریکا

ماست سالم بقیمت شیر

تهیه ماست صد در صد بهداشتی
بادستگاه برقی هامیلتون
ماست ودسرماست با
ماست درست کن برقی

هامیلتون

ساخت آمریکا

تلفن مرکز پخش: ۵۲۱۴۲۹-۴۴۸۲۵-۵۳۵۸۳۱

تیمچه حاجب‌الدوله و سایر فروشگاههای معتبر

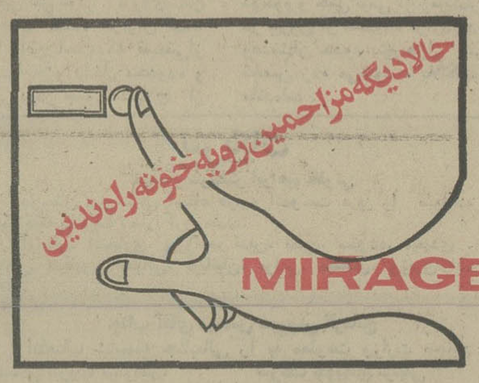

MIRAGE VIDEOPHONE

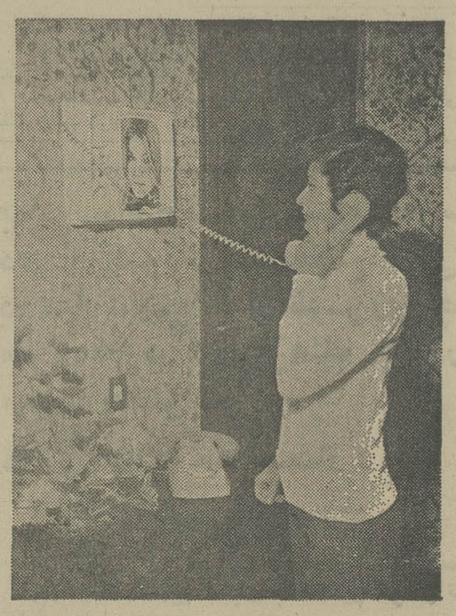

با میراژ ویدوفون

رفت وآمد منزل ومحل کارخود را ازطریق
سیستم تصویر وصدا کنترل کنید
نصب درمنازل وادارات از ۱ الی ۶۰ دستگاه

پخش انحصاری: شرکت راکاکو باامتیاز ویدوزیماك

در ایران وخاورمیانه تلفن ۴۷۰۹۷ـ۶۶۸۱۳۲

فریدالاطرش
نورالهدی
سامیه جمال
هنرمندان بی‌نظیر سینمای مصر دریك اثر پرشور و تماشائی
شعله‌عشق
برنامه امشب‌سینما
خورشیدنو
لاله‌زار ـ تلفن ۳۹۳۵۷۸

بانك تهران

آگهی

بانك تهران جهت فرم‌های کامپیوتری خود احتیاج به یك دستگاه ماشین تفکیك ، برش و همچنین یك دستگاه ماشین پاکت‌کنی فرمهای فوق دارد . از کسانیکه مایل به‌فروش‌دستگاه‌فوق میباشندخواهشمنداست‌حداکثرپس‌از ده روز از تاریخ این آگهی به اداره محاسبات الکترونیکی این بانك واقع در چهارراه پهلوی شاهرضا پلاك ۲۵ مراجعه نمایند .

برای خسته‌دلان درویش شهر میخواندمصطفی جاویدان در بزم عرفانی همراه با مرجان ،مینوش نوستارگان بزم خانوادگی درویش
میدان کندی اول خیابان صالحی تلفن رزرو ۹۳۹۹۸۲

آیا این فیلم را دیده‌اید ؟

اگر ندیده‌اید آنان که دیده‌اند چنین مینویسند

یك اثر کاملا استثنائی ...

هفتگی

جاذبه جسم ثابت میکند که دوران تجلی غول های سینما سپری شده است

بانوان

اثری بی‌پروا ..

جوانان

آغاز هفته هشتم نمایش در

سینمارادیوسیتی

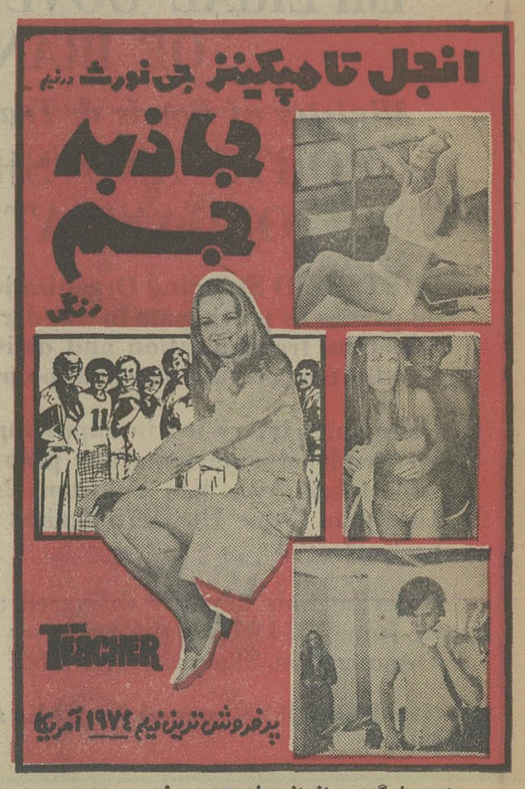

برای جلوگیری از ازدحام همه روزه

سئانس فوق‌العاده ۱ر۳۰ بعد از ظهر

از فردا در سینما

گلدیس

چارلز برونسون
در فیلمی از مایکل‌وینر

شکار تبهکاران

سئانسها ۱ر۳۰ـ ۳ر۳۰ ـ ۵ر۳۰ ـ ۷ر۳۰ بزبان فارسی و ۹ر۳۰ بزبان انگلیسی

مجالس ترحیم

بسمه تعالی

بانهایت تاثر درگذشت شادروان محی‌الدین صفاحائری فرزند مرحوم حجت‌الاسلام آقا شیخ احمد حائری نجل مرحوم آیت‌الله شیخ زین‌العابدین مازندرانی حائری پدر آقای محمد صفا حائری وبرادر آقایان صدرالدین حائری وکیل دادگستری و دکتر یگانه ودانش و فاضل حائری را باطلاع اقوام و دوستان می رساند.

مجلس ختم مردانه و زنانه آن مرحوم روز دوشنبه ۱۵ر۲ر۵۴ از ساعت ۵ تا۷ بعد ازظهر در مسجد الجواد منعقد میباشد.

خانواده های : صفا حائری. حائری . تجدد. رهنما. رشدی. حائری. موسوی . کافی. منجم. عالیخانی.

بانهایت تاسف درگذشت بانو بدرالجهان متین را به اطلاع اقوام‌وآشنایان می‌رساند. مجلس ترحیم آن مرحومه ازساعت ۵ الی۷بعدازظهر روز سه‌شنبه۱۶ اردیبهشت در مسجدالجواد برگزار می‌گردد.

خانواده‌های متین. محی‌الدین. عباسی. اصلاح، یزدان شناس. بشارتی. منتظمی‌پور. افغان. مهاجر کنگرلو . رجائی . نوری نجفی. افشاری. بهرمان. جیردهی. عبدالهی .

آ ـ ۲۱۸۹

روزنامه اطلاعات ـ مصیبت وارده را بعموم بازماندگان آن مرحومه تسلیت میدهیم

هوالباقی

خانواده های : مودب میرفخرائی . میرفخرائی . فخرائی . صاحب قرائی. هزارخانی. قریب. نیرومندراد. انتظامی . افشار . محلاتی. چای‌چیان. علافیند. افتخاری. قلی‌پور. کمالی . مایلی . دکتر نوذری . طباطبائی. تهرانی. میرپوریان .

درگذشت شاهزاده خانم همسر مرحوم مودب همایون ومادر آقایان دکتر هادی مودب میرفخرایی استاد دانشگاه و مهندس مهدی و سعید مودب میرفخرائی را باطلاع اقوام، دوستان و آشنایان میرسانند .

مجلس ختم مردانه و زنانه آن شادروان روز دوشنبه‌پانزدهم اردیبهشت ماه از ساعت ٤ تا٦ بعد از ظهر در خانقاه صفی علیشاه منعقد است. ضمنا مراسم شب هفت روز پنجشنبه ۱۸اردیبهشت ماه از ساعت ۳تا۵ در مقبره خانوادگی واقع در صحن مطهر حضرت امامزاده حمزه برگزار میگردد.

سرلشگر علیرضا قریب ـ دکتر فتح‌الله انتظامی

۲ـ۲ آ ـ ۲۱۱۱

با تاثر فراوان درگذشت مادر عزیزمان ، بانو مولود خادم را باستحضار دوستان و آشنایان میرسانیم .

بوصیت آن مرحومه هزینه مجلس ترحیم مردانه به نیازمندان داده خواهد شد و مجلس ترحیم زنانه از ساعت ٤ تا ۷ بعد از ظهر سه‌شنبه ۱٦ اردیبهشت در منزل واقع در (آپارتمانهای بهجت‌آباد ـ بلوک ۱۵ ـ طبقه ۱۱) برگزار خواهد گردید .

مراسم شب هفت نیز از ساعت ٤ تا ٦ بعد از ظهر روز چهارشنبه ۱۷ اردیبهشت ماه در امامزاده عبدالله ـ آرامگاه صولت‌الدوله برگزار میشود .

زری خادم ـ مانی معیری ـ فریدون خادم

آ ـ ۲۱۳۵

خانواده‌های خادم. ارباب. صفائی. نیک‌عهد. معیری . بیشراد. شفیعها. خسروی. شیرازی. وفی. بهگام. خادمی . گرامی. سقط فروش. قاسمی.بصیری. حامدی. وکیلی.مرعشی. نوینی. کاوسی. حجازی. حامد. یاراحمدی .

با تاسف واندوه درگذشت شادروان بانو مولود خادم را باطلاع دوستان و آشنایان میرساند .

بوصیت آن مرحومه هزینه مجلس ترحیم مردانه به نیازمندان داده خواهد شد و مجلس ترحیم زنانه از ساعت ٤ تا ۷ بعد از ظهر سه‌شنبه ۱٦ اردیبهشت در منزل واقع در (آپارتمان‌های بهجت‌آباد ـ بلوک ۱۵ ـ طبقه ۱۱) برگزار خواهد گردید .

مراسم شب هفت نیز از ساعت ٤ تا ٦ بعد از ظهر روز چهارشنبه ۱۷ اردیبهشت ماه در امامزاده عبدالله ـ آرامگاه صولت‌الدوله برگزار میشود .

آ ـ ۲۱۳۵

روابط عمومی تالار رودکی

درگذشت بانو فاطمه غفور (حاتم) مادر بزرگ آقای بهزاد حاتم را به‌اطلاع می رساند.مجلس ترحیم آن شادروان از ساعت ٦تا۸ بعدازظهردوشنبه۱۵اردیبهشت در خانقاه صفی علیشاه تشکیل خواهد شد .

آ ـ ۱۳۸۲۵

بانو فاطمه غفور (حاتم)، بزرگ خانواده‌ی مادرگذشت. مجلس ترحیم زنانه و مردانه‌ی آن شادروان از ساعت ٦ تا۸ بعد ازظهر روز دوشنبه ۱۵ اردیبهشت در خانقاه صفی علیشاه برپا خواهد بود .

پری حاتم . فریور حاتم و خانواده های حاتم. مبید .ایلخانی. بهارآئین. قنبر. جمشیدی. نامدار . وفایی. سلطانی. پزشک . بهشتی . صفا. گودرزی . خانلری. عطایی آشتیانی و سالم

آ ـ ۱٤۳۸۲

روزنامه اطلاعات ـ مصیبت وارده را بعموم بازماندگان آن مرحومه تسلیت میدهیم.

باکمال تاسف درگذشت مرحوم حاج حسن امامی یزدی را باطلاع بستگان و آشنایان میرساند مجلس ختم مردانه و زنانه آن فقید سعید روز سه‌شنبه ۱٦ر۲ر۵٤ از ساعت ٤ الی ٦ بعد از ظهر در حسینیه ارشاد الحسینی واقع در خیابان تهران‌نو خیابان ۲۷ متری خاتم برگزار میگردد .

خانواده های : امامی ـ کلانتری ـ ایرجی ـ دهقانی ـ احمدیان ـ اسکندرزاده ـ صماصیان ـ باغبانیان ـ هدایت نژاد .

ضمنا مراسم شب هفت آن مرحوم روز جمعه ۱۹ر۲ر۵٤ از ساعت ٤ الی ٦ بعد از ظهر در همین محل برگزارمیگردد.

آ ـ ۱۳۹۱۷

روزنامه اطلاعات ـ مصیبت وارده را بعموم بازماندگان آن مرحوم تسلیت میدهیم .

درگذشت جانگداز مرحوم هوشنگ هادیان رئیس کل دادگاههای بخش تهران را به اطلاع میرساند. تشییع جنازه آن مرحوم ساعت ۹ صبح روز دوشنبه پانزدهم اردیبهشت از مقابل اداره پزشکی قانونی انجام خواهد شد .

خانواده هادیان

آ ـ ۱۳۹۳۰

بانهایت تاسف و تاثر فوت مرحوم ابوالفضل زیبا بزرگ خاندان آبادیان و زیبا را باطلاع فامیل و آشنایان میرساند ، مجلس ختم مردانه و زنانه آن مرحوم روز دوشنبه ۱۵ر۲ر۵٤ از ساعت ٤ الی ٦ بعد از ظهر در مسجد حضرت رسول اکرم واقع در خیابان نواب چهار راه اناری منعقد است .

خانواده های : آبادیان ـ زیبا ـ ابیضی ، ضرغام

آ ـ ۲۱۷۱

روزنامه اطلاعات ـ بخانواده های عزادار تسلیت میدهیم

خانواده های : خلیلی ، عسگری ، عسگری‌فر ، نیکبخت، نیائی‌فر ، ثالثی ، رضوان ، زرگنج‌فرد ، زهدی ، دولت‌آبادی، پورکاظمی ، منتظری ، ضرابی ، کتی ، فرزانه ، مقدم ، فرشچی ، شمشیری .

بانهایت تاسف و تاثر درگذشت شادروان صادق‌خلیلی بزرگ خاندان خلیلی را باطلاع میرسانند . مجلس ترحیم‌آن مرحوم از ساعت ٤ الی ٦ بعد از ظهر روز دوشنبه ۱۵ر۲ر۵٤ در مسجد ارک و مجلس زنانه در منزل فقید سعید واقع در خیابان ری آصف کوچه جنب شرکت تلفن گوی خوشنویسان پلاک ۳۷ برگزار میگردد .

از طرف خانواده های وابسته

اکبر خلیلی ، ضیاء خلیلی ، حاج احمد عسگری ، حاج محمود عسگری‌فر ، دکتر غلامرضا عسگری‌فر ، احمدعلی ثالثی ، فرهنگ زرگنج‌فرد ، داود رضوان

آ ـ ۲۱٦۵

روزنامه‌اطلاعات ـ بخانواده های عزادار بویژه‌بازماندگان آن مرحوم تسلیت میدهیم .

بدینوسیله فوت نابهنگام حاج محمد موثق را باطلاع می رساند مجلس ختم زنانه ومردانه آنمرحوم روز سه‌شنبه ۱٦ اردیبهشت از ساعت ۳تا۵ بعد از ظهر درمسجد الجواد منعقد می‌باشد .

خانواده‌های: موثق. سمائی. محمدی. بهرامی. پرتوی. مدنی. شاکری. ثامنی. تبریزی. رحمانی وروحانی .

آ ـ ۲۱۵۵

روزنامه اطلاعات ـ بخانواده‌های عزادار تسلیت میدهیم

بانهایت تاسف‌وتاثر درگذشت شادروان غلامرضا بکتاش را باطلاع دوستان و آشنایان میرساند .

مجلس ختم مردانه و زنانه روز دوشنبه ۱۵ر۲ر۵٤ از ساعت ٤ تا ٦ بعد از ظهر در مسجد سجاد واقع در خیابان شاه نبش خیابان فخررازی منعقد خواهد بود .

خانواده‌های : بکتاش ، دلشاد . فلکشاهی ، رشیدزاده. پذیرائی . زرشکی ، پیروزام .

آ ـ ۱۳۹۱۹

بانهایت تاسف‌وتاثر درگذشت شادروان غلامرضابکتاش دوست‌وهمکار عزیزمان را باطلاع دوستان و آشنایان‌میرساند. مجلس ختم مردانه و زنانه روز دوشنبه ۱۵ر۲ر۵٤ از ساعت ٤ تا ٦ بعد از ظهر در مسجد سجاد واقع در خیابان شاه‌نبش خیابان فخررازی منعقد خواهد بود .

ابوالقاسم مهرداد . وطن‌پور . خدابخش مرزبانی ، سهام الدین نجم آبادی . سیروس مژدهی . جدلی . جمشید آزرمی ، شمس . میرصفوی . همتی . سهام‌الدین طباطبائی. نقبائی . موسوی . فروتن . لطیفی تبار . حیدری .

آ ـ ۱۳۹۱۹

روزنامه اطلاعات ـ مصیبت وارده را بعموم بازماندگان آنمرحوم بویژه همکارعزیزآقای هرمز فلکشاهی تسلیت‌میدهیم.

بدینوسیله درگذشت مادر عزیزمان بانو طلا حریری را باطلاع دوستان و آشنایان میرساند .

مجلس ختم آن مرحومه روزدوشنبه ۱۵ر۲ر۵٤ از ساعت ٤ونیم تا٦ بعداز ظهر درکنیسای اتفاق واقع در خیابان آناتول فرانس برگزار میشود .

نصرت . الیاهو ، پرویز و سعید مرغزار حریری.

خانواده های: مرغزار حریری ، بخور، فرهومند ،شوقی، حزقیل‌پور ، شادان ، صدیق‌پور ، ربانزاده ، خانخانیان ،بحیری، فریدونی ، آقائی ، سایانی .

آ ـ ۲۱۲۹

بانهایت تاسف وتاثر فوت بانوی بافضیلت حاجیه ملک تاج ندیمی (فروزنده) مادر آقای حاج مرتضی ندیمی عضو هیئت‌مدیره انجمن خدمات اسلامی وآقایان مصطفی ومحسن ندیمی را باطلاع دوستان وآشنایان میرساند مجلس ترحیم مردانه و زنانه آن مرحومه از ساعت ۳ الی ۵ بعد از ظهر روز دوشنبه پانزدهم اردیبهشت ماه در مسجد الجواد واقع در خیابان روزولت میدان بیست وپنج شهریور برگزار خواهد شد .

انجمن خدمات اسلامی

آ ـ ۱۳۷۷۹

بانهایت تاسف و تالم فوت ناگهانی خواهرزاده عزیزم بانو حاجیه ملکتاج ندیمی (فروزنده) را به‌اطلاع دوستان و آشنایان میرساند .

حسن فرنود

با کمال تاسف و تالم درگذشت بانوی خیر ونیکوکار حاجیه ملکتاج ندیمی (فروزنده) مادر آقایان حاج مرتضی ـ مصطفی و محسن ندیمی را به‌اطلاع دوستان میرساند .

مجلس ترحیم مردانه و زنانه آن مرحومه از ساعت ۳ الی ۵ بعد از ظهر روز دوشنبه پانزدهم اردیبهشت ماه در مسجد الجواد برگزار میشود .

سرهنگ ابوالحسن قائم‌مقامی. سرهنگ کیخسرو نصرتی . سرهنگ حسن عنوانی . علی سرمستی . سرهنگ هوشنگ افشار جوان. حاج محمود مخملباف . ایرج سالاری . امیر بهشتی‌پور . ناصر ادیب . جعفر مناقبی . مهدی شیرازی . احمد ضابطیان . حاج سید محمود ادبی . محمد صومعه سرایی . رضا مخملباف . حاج عزیزالله جعفریان . اکبر ناهیدی . محمد حسن خرمشاهی . انوشیروان نصرتی . روح‌الله جیرمبندی .

آ ـ ۱۳۷۸۳

بانهایت تاسف وتاثر فوت بانوی بافضیلت وتقوا حاجیه ملکتاج ندیمی (فروزنده) مادر آقایان حاج مرتضی مصطفی و محسن ندیمی را باطلاع میرساند . مجلس ترحیم مردانه و زنانه آن مرحومه از ساعت ۳ تا ۵ بعد از ظهر روز دوشنبه پانزدهم اردیبهشت ماه در مسجد الجواد برگزار خواهدشد.

اتحادیه صنف نمایشگاه‌ها و فروشندگان اتومبیل

ناصر ادیب

اتحادیه صنف بارکشهای شهری ـ امیر بهشتی‌پور

اتحادیه صنف خشکشوئی ولباسشوئی ـ محمدتقی‌قلی‌بیگی

اتحادیه صنف گلفروش ـ عباس خان‌میرزایی

اتحادیه صنف شیرینی فروش و کافه قناد ـ روح‌الله جیرمبندی .

خانواده‌های : ندیمی. فروزنده. شوشتریان . فرنود . اربابی. علی محمدیان . گلچین . حضرتی . شورانگیزیان . صادقی . وکیلی . شهسواری . هراتی. مستجابی . حقیقی . فاطمی . موحدان . جهانبانی . پاسدار . شمس . داروئی . جلال‌پور . دهقانی . رستمی . ذوالریاستین . نظری . جیرمبندی .

در نهایت تاسف وتالم فوت بانوی با تقوی و نیکوکار حاجیه ملکتاج ندیمی (فروزنده) را باطلاع خویشاوندان و دوستان میرساند. مجلس ترحیم مردانه وزنانه آن مرحومه از ساعت ۳ تا ۵ بعد از ظهر روز دوشنبه پانزدهم اردیبهشت ماه در مسجد الجواد برگزار خواهد شد .

آ ـ ۱۳۷۸۳

باکمال تاسف و تاثر درگذشت بانو صدیقه پاپلی را به اطلاع خویشان و آشنایان میرساند. مجلس ترحیم‌روزدوشنبه ۱۵ اردیبهشت از ساعت ٤تا٦ بعدازظهر در مسجد امام صادق در آریاشهر برگزار میگردد .

حسین پاپلی. کاظم پاپلی . جواد تبریزی‌زاده . حسن تبریزی‌زاده. حسین تبریزی‌زاده. رضا تبریزی‌زاده . مهندس محمد علی تبریزی‌زاده . حاج میرزا محمود رسولیان . دکتر مرشد. دکتر سید حسن فاضلی. رضا مظهریان . عبدالوهاب شریف یزدی. رضا مرشد. امیر صدرآبادی . محمد درخشید . مهدی رسولیان .

آ ـ ۹٤۸

روزنامه اطلاعات ـ بخانواده‌های عزادار مصیبت وارده را تسلیت میدهیم

بانهایت تاسف وتاثر فوت ناگهانی مرحوم حاج حسن وحدت‌خواه را باطلاع اقوام و دوستان میرسانند مجلس ترحیم آن مرحوم روز دوشنبه ۱۵ اردیبهشت ازساعت ۳تا۵ بعدازظهر در مسجد ولی عصر خیابان حشمت‌الدوله منعقد خواهد بود .

محمد. احمد و مجید وحدت‌خواه . عباس طالب‌پور . حاج اسماعیل وحدت‌خواه. مسیب قبولی.حسین وحدت‌خواه. مهدی وحدت‌خواه. خانواده‌های مقربی.قدیری. پاکی.صمدیان. فخاری. کروندیان .

آ ـ ۹٤٦

روزنامه اطلاعات ـ بخانواده‌های عزادار تسلیت میدهیم

یادبود

بمناسبت چهلمین روز درگذشت عزیز و جگرگوشه ازدست رفته مادکتر سید محمد هاشمی مجلس یادبودی روز سه‌شنبه شانزدهم اردی‌بهشت مامجاری از ساعت ٤ تا ٦ بعداز ظهردر بهشت آباد اهواز برسر مزار آن شادروان برگزار می‌گردد.

خاندان هاشمی و فرتاش ووابستگان

آ ـ ۲۱۲۳

روز دوشنبه ۱۵ اردی‌بهشت مصادف با سالروز فوت مرحوم عبدالحسین وزیری است .

هزینه مجلس یادبود آنمرحوم بامور خیریه خواهدرسید.

خانواده وزیری

آ ـ ۲۱۷۷

در امامزاده ابراهیم بابلسر

به اطلاع کلیه دوستان و فامیلها و سروران عزیز میرساند که مراسم شب هفت مادر گرامیمان بانو مریم نوربخش در تاریخ سه‌شنبه ۱٦ر۲ر۵٤ ساعت ۳ بعداز ظهر در امامزاده ابراهیم بابلسر برگزار میگردد. شرکت در این مراسم تسلی خاطر برای بازماندگان خواهد بود.

از طرف کلیه فرزندان آن مرحومه ـ مهندس خسرو نوربخش

آ ـ ۹۵۲

تسلیت

جناب آقای سیف الله دهقانی

مصیبت وارده را بجنابعالی و خانواده محترمتان‌تسلیت عرض مینمائیم .

معاونین دبستان نیکفر

آ ـ ۲۲۰۱

جناب آقای حسین یاربخت

با نهایت تاسف و تاثر درگذشت فرزند دلبندتان را بشما وخانواده محترمتان‌تسلیت‌گفته‌وخودرا درغم‌شماشریک‌میدانیم.

خانواده های درویش و علی غلامی

جناب سرهنگ خواجوئی

مصیبت وارده را به شما و خانواده خواجوئیها تسلیت میگوئیم .

فخری افشار و خانواده افشار

آ ـ ۱۳۸۷۹

جنابان آقایان علی اکبر طهماسبی و ابراهیم کرباسی

مصیبت وارده را تسلیت عرض نموده سلامتی‌بازماندگان را آرزومندیم .

اونیورسال شرکت سهامی خاص

آ ـ ۱۳۸۷٦

جناب آقای دکتر هادی مودب میرفخرائی

در غم و اندوه آن دوست بمناسبت فوت مادر عزیزتان شریک بوده و مراتب تسلیت خود را عرض مینمائیم .

دکتر محسن مظاهر ـ دکتر نصرالله مژدهی ـ دکتر ولی‌الله معظمی ـ دکتر حسین مرشد ـ دکتر صادق مختارزاده

آ ـ ۱۳۹۰۲

آقای ابوالقاسم فروزنده

کارمندان ورانندگان و کارکنان اداره خدمات فنی سازمان هواپیمائی کشوری مصیبت واردمرا تسلیت میگویند.

جناب آقای هوشنگ رضائیان

با نهایت تاسف درگذشت مادر همسر گرامیتان‌راصمیمانه تسلیت میگوئیم .

قم ـ حاج حسین پهلوانی. ابراهیم ولی. حاج اصغر پهلوانی. حاج حسین ضابطیان. سید مرتضی تاج. شیخ‌محمد پهلوانی. سید تقی عودی .

آ ـ ۹٤۰

همکار محترم سرکار خانم توران مرادی

ما را درغم خود شریک بدانید .

کارکنان آزمایشگاه مرکز پزشکی رضا پهلوی

آ ـ ۹۳۷

دوستان ایران جوان در مصیبت وارده بخاندان محترم بینا بسیار متاسف ومتاثرند وبازماندگان آنمرحومه مخصوصا جناب آقای سناتور دکتر علی اکبر بینا عضو محترم کانون تسلیت میگویند .

هیات مدیره کانون فرهنگی ایران جوان

آ ـ ۲۱۷۹

علی عباسی عزیز

تسلیت‌های صمیمانه مرا در سوگ بزرگ از دست‌دادن پدر گرامیت بپذیر .

پارس فیلم ـ دکتر اسماعیل کوشان

آ ـ ۱۳۸۸۹

آقای علی عباسی عزیز

در این روزهای تلخ مصیبت شاید همدردی کوچک من مرهمی باشد برزخم بزرگ شما .

شهیار قنبری

آ ـ ۱۳۸۸۸

دوست عزیزم آقای علی عباسی

با اندوه فراوان مصیبت وارده درگذشت پدر گرامیتان را صمیمانه تسلیت میگویم .

همایون

آ ـ ۱۳۸۹۱

جناب آقای فریدون خادم

بانهایت تاسف و تاثر درگذشت اندوهبار مادر گرامی‌تان را تسلیت گفته، سلامت و بقای آن جناب و سایر بازماندگان را ازخداوند بزرگ خواستاریم .

روح‌انگیز اسفندیاری. ملیحه خواجه‌نوری. شهین‌اتبای. فاطمه مظاهری. سودابه‌وکیلی. منیژمحدادی. محمد ابراهیمی. روح‌الله سخنور . عبدالرحمن شهبازی. غلامحسین لاجوردی.

آ ـ ۲۱۸۷

دوست عزیز ، بهزاد حاتم

مصیبت وارده را بستو و خانواده‌ات تسلیت می‌گویم.

فریدون گیلانی

آقای بهزاد حاتم

مصیبت واردمرا تسلیت گفته و بقای عمر شماو خانواده‌تان را از خدای بزرگ خواهانیم .

کارکنان روابط عمومی تالاررودکی .

ناصر ناظم‌زاده ـ مهشید باقری ـ ملقا شاهید ـ فرامرز جودت ـ قاسم کیهانپور ـ ابراهیم تقوی ـ حسین رضائی ـ فخرالدین حسینی ـ مجتبی فتاحی .

آ ت ۱۳۸۲۷

جناب آقای عباس برادران قاسمی

باکمال تاسف وتاثر مصیبت وارده را از صمیم قلب تسلیت عرض نموده برای بازماندگان بقاء عمر و دوام آرزومندیم.

حجت اله پهلوانیان ـ نصراله علیمراد ـ اصغر غفاری ـ غلامرضا آهنگران ـ ابوالفضل قربانی ـ عبدالرضا فرزانه ـ ناصرفرهودی ـ رضا باقری ـ ابوالفضل سهیلی .

آ ـ ۱۳۵۵۸

جناب آقای احمد لنکرانی

مصیبت وارده را از صمیم قلب تسلیت عرض نموده از خداوند دوام وبقاء بازماندگان را آرزوداریم.

محمد جعفر خرم‌آبادی ـ اسفندیار سبحانی ـ کریم ذنوزی ـ عزیزاله مدرسی ـ رحیم صادقی ـ محمدرازمیک ـ کاظم‌شیرازی ـ باقر روستائی ـ احمد امامی‌پور .

آ ـ ۱۳۵۵۸

جناب آقای محمد حسن سعادتی

باکمال تاسف وتاثر مصیبت وارده را از صمیم قلب‌تسلیت گفته امید است ما را درغم خود شریک و سهیم بدانید.

غلامعلی تفکری ـ مصطفی رسولی ـ سعید مصورزاده ـ کاظم‌اصیلی ـ محمدحسینی ـ سیروس‌تقوی ـ خلیل‌شمس‌آبادی ـ پرویز نخجوانی ـ ناصر محبوبی .

آ ـ ۱۳۵۵۸

آقای رجبی

بدینوسیله مصیبت وارده را خدمت جنابعالی تسلیت گفته صبر وشکیبائی آرزومندیم.

غلامرضا اشرفی ـ اسماعیل نوذری ـ باقر اسدالهی ـ مرتضی میردامادی ـ اصغر خسروی ـ محمد شریفی‌پور ـ عبدالحسین کاوسی ـ محمد ناصر اصغری ـ ناصر اشرفی.

آقای هوشنگ رضائیان

بانهایت تاسف وتاثر مصیبت وارده را از صمیم قلب‌تسلیت عرض مینمائیم.

فیروزآرائی ـ حسام‌اشرفی ـ مجتبی کاظم‌پور ـ منصور نخعی ـ ناصراکرم‌پور ـ حسن افسانه ـ علی جعفری ـ علی جوادزاده ـ پرویز اسماعیل‌زاده .

آ ـ ۱۳۵۵۸

آقای هوشنگ رضائیان

مصیبت وارده را از صمیم قلب تسلیت عرض نموده از خداوند صبر وشکیبائی بازماندگان را آرزوداریم.

رشید خرم‌دره‌ای ـ کاظم سعیدی ـ احمد خشامن ـ حسین رستگاری ـ محمد رضوی ـ سیروس بختی‌زاده ـ کاظم رونقی ـ محمد پارسائی ـ حسین رشیدپور.

خانواده محترم طهماسبی

باکمال تاسف وتاثر مصیبت وارده را به‌آن خانواده‌محترم بازماندگان از صمیم قلب تسلیت عرض مینمائیم.

محسن صمدی ـ اصغر مافی ـ غلامرضا داروگر ـ حمید رضائی ـ کوروس صادقی ـ ناصر وحیدی ـ فتح‌اله میرزائی ـ ناصر فردادی ـ علی شکوری .

سرکار سرهنگ فریدون ایران‌نژاد

بااندوه فراوان فقدان دردناک فرزند عزیزتان را بشما و عموم افراد خانواده محترم‌آن‌دوست ارجمند صمیمانه‌تسلیت عرض مینماید .

دکتر خلیل سعادت و بانو

آ ـ ۱۳۹۲۳

پرویز و مهرنوش رسولی

مصیبت وارده را به آن خانواده ارجمند تسلیت عرض مینمائیم .

فریبا و مهرزاد

همکار عزیز سرکار سرهنگ اسد بشیری

مصیبت وارده را از سوی خود و همکارانم بشما و خانواده محترمتان تسلیت میگویم .

علی‌اکبر یزد جردی

آ ـ ۲۱۵۱

دوست وهمکار عزیز آقای مصطفی قسیمی

فوت پدر گرامیتان مارا نیز متاثر نموده است . مراتب تسلیت و همدردی مارا بپذیرید .

تیمور شایسته ـ اسماعیل هاشمی ـ مهدی فضل ـ حبیب‌الله ضیائی ـ ابراهیم فروهش

خانم فاطمه عباسی

صمیمانه خودرادر غم شما شریک میدانیم و مصیبت‌وارده را به شما و خانواده محترمتان تسلیت میگوئیم.

دانشجویان رشته جهانگردی مدرسه عالی خدمات‌جهانگردی واطلاعات

آ ـ ۲۱۵۳

خانم مهیندخت صفا حائری

مصیبت وارده را تسلیت گفته و مارا در غم خود شریک بدانید .

کارکنان مدرسه راهنمائی کسری

آ ـ ۲۱٦۹

دوست ارجمند جناب آقای علی عباسی

مصیبت از دست دادن پدر بزرگوارتان را صمیمانه تسلیت میگویم .

احمد زند

خانواده محترم مودب میرفخرائی

بانهایت تاسف و تاثر مصیبت وارده را از صمیم قلب تسلیت عرض نموده بقاءعمرو سلامتی بازماندگان آن مرحوم را ازخداوند بزرگ مسئلت داریم.

بریستول ـ علی رضا و محمد قلی پورمقدم

آقای دکتر بیژن شیبانی

با تاسف زیاد مصیبت وارده را بشما تسلیت گفته ودرغم شما شریک هستیم .

دانشجویان سال چهارم باغبانی ـ دانشکده کشاورزی‌پهلوی

آ ـ ۹٤۹

واقعه تاسف‌انگیز فوت مرحوم شادروان آقای مهندس حسن شیبانی رابااظهار همدردی و تالم فراوان بکلیه‌بازماندگان بویژه همسر محترم‌وفرزندان ارجمند آن مرحوم تسلیت‌عرض میکنیم ودر این مصیبت بزرگ برای همگی صبر جمیل و اجر جزیل مسئلت داریم .

شورای انجمن باغبانی ایران

آ ـ ۱۳۹۲٤

خانواده محترم عباسی

باکمال تاسف درگذشت مرحوم حاج شعبانعلی عباسی‌را صمیمانه تسلیت میگویم .

انسیه مجتهدی

آقای مهدی باغستانی

باکمال تاسف و تاثر فوت مادر گرامیتانرا تسلیت گفته و برای شما وخانواده محترمتان از خداوند بزرگ صبر و شکیبائی آرزو مینمائیم .

بنیاد نیکوکاری والاحضرت شاهدخت شمس پهلوی

آ ـ ۱۳۹٤۷

جناب آقای محمد حسن زرکش

کارکنان و معلمین مدرسه آفشید با نهایت تاثر وتاسف درگذشت مرحومه مادر گرامیتان را بشما و خانواده محترم تسلیت عرض مینماید .

فاطمه شمس

آ ـ ۹۵٤

پزشکان و کارکنان بیمارستان وزارت دادگستری مصیبت وارده را به دوست و همکار گرامی آقای حسین‌زاده صمیمانه تسلیت میگویند.

جراح ورئیس بیمارستان دادگستری ـ دکتر حسین حکمت

آ ـ ۲۱۹۹

کارکنان آزمایشگاه بیمارستان وزارت دادگستری‌مصیبت وارده را به دوست و همکار گرامی آقای حسین‌زاده صمیمانه تسلیت می گویند.

دکتر صالحیان. صدقی . سرافراز. عابر معتمدی .عمادی. جزیره .

آ ـ ۲۱۹۹

باکمال تاسف فوت مرحومه مغفوره والده محترمه مدیریت شرکت صنعتی زران را به آقایان حاج محمد محسن زرکش و آقای حاج محمد رضا زرکش وسایر فامیل تسلیت عرض‌نموده بقاء و سلامتی آنها را از درگاه خداوند متعال خواستاریم .

حاج سید عبدالله حیدری. حسین شرفی. علی ضائفی .

آ ـ ۲۲۰۳

سپاسگزاری

سپاسگزاری

از دوستان و خویشاوندان وذوات محترمی که‌بمناسبت فوت بانو حاجیه همدم جوانشیر در تشییع جنازه و مجالس ترحیم و شب هفت و چهلم آن شادروان با تشریف‌فرمائی یا کتبی وتلگرافی ودرج در جرائد بذل‌محبت فرموده تسلی‌خاطر خانواده را فراهم فرموده‌اند بدینوسیله کمال تشکر را نموده چنانچه بعلت تالمات روحی نتوانیم حضورا برای مراتب‌امتنان شرفیاب شویم معذرت خواسته سلامت وسعادت جمیع‌دوستان وفامیل را از درگاه خداوند متعال آرزومندیم .

از طرف خانواده جوانشیر ـ جمشید جوانشیر

آ ـ ۲۱۹۱

از تشریف فرمائی دوستان، بستگان و آشنایان محترم که‌در مراسم تشییع و مجالس ختم و هفته فوت پدر ارجمندمان‌مرحوم سیدتقی‌فرهبد وهمچنین ازسرورانیکه‌بوسیله تلگراف ونامه‌وتلفن اظهار همدردی کرده‌اند کمال تشکر را داریم و چنانچه بعلت تالمات روحی موفق‌به‌شرفیابی‌وعرض تشکر نشویم پوزش طلبیده و امید عفو داریم.

مهندس ابوالقاسم فرهبد . دکتر محمود فرهبد. جواد فرهبد

آ ـ ۲۱٦۳

از کلیه بستگان و دوستان ارجمند و همکاران محترم که در مراسم تشییع جنازه، ختم و شب هفت شادروان حاج علی عین شرکت فرموده، بدینوسیله سپاسگزاری مینمائیم و چنانچه بعلت تالمات روحی توفیق تشکر حضوری دست‌نداد امید عفو داریم .

خانواده عین

آ ـ ۹۵۳

آگهی استخدام رسمی

وزارت امور اقتصادی ودارائی طبق‌مفاد قانون‌استخدام کشوری عده‌ای را از طریق‌امتحان و مسابقه‌بشرح زیر برای خدمت در تهران استخدام میکند :

ردیف	عنوان شغل	شرایط احراز	تعداد مورد نیاز	گروه‌قطعی
۱	کارشناس روابط‌بین‌المللی ۱	دارا بودن دانشنامه لیسانس یابالاتر در یکی از رشته های تحصیلی‌متناسب با امور بین‌المللی مربوط (اقتصاد روابط بین‌المللی ـ بازرگانی ـ مدیریت بازرگانی) و آشنائی بیکی‌از زبانهای خارجی (انگلیسی ـفرانسه)	۲٤	۷
۲	کارشناس‌امور اداری ۱	دارا بودن دانشنامه لیسانس مرجحا در یکی از رشته های تحصیلی علوم اداری مدیریت بازرگانی ـ حقوق علوم اجتماعی و طی دوره آموزش مربوطه و موفقیت در آن	۱	۷
۳	کارشناس روابط عمومی‌و امور پارلمانی ۱	دارا بودن دانشنامه لیسانس و یافوق لیسانس در یکی از رشته های علوم اجتماعی بمفهوم عام و مرجحا علوم ارتباطات ـ اجتماعی روزنامه نگاری و جامعه شناسی	۱	۷
۵	کتابدار ۲	دارا بودن مدرك دیپلم کامل متوسطه‌و طی دوره کارآموزی در زمینه مربوطه	۱	۷
٤	حسابدار ٤	دارا بودن دانشنامه لیسانس و یا فوق لیسانس در رشته های‌حسابداری‌ـبانکداری‌ـبازرگانی‌ـ مدیریت بازرگانی و اقتصادی و طی دوره کار آموزی در زمینه مربوطه.	٦	۷

داوطلبان حائز شرایط میتوانند برك درخواست زیر این آگهی را تکمیل کرده

بمدارکی که بعد از این تاریخ به‌پست تحویل داده شود و یا فاقد رسید بانکی باشد ترتیب اثر داده نخواهد شد(حق ثبت نام قابل استرداد نمیباشد)

از داوطلبان حائز شرایط جهت شرکت در امتحانات کتبا دعوت بعمل خواهد آمد .اداره کل کارگزینی .

برك درخواست شغل از وزارت امور اقتصادی و دارائی سال ۱۳۵٤

نام فامیل	نام	نام پدر
محل‌و تاریخ تولد	(روز،ماه،سال)	آخرین مدرك تحصیلی
سال ومحل‌اخذ مدرك‌تحصیلی سابقه کار		
شغل مورد تقاضا	(فقط یك‌شغل)	زبان خارجی
آدرس	تاریخ	شماره تلفن
م‌الف ۱٦٤٤	۱ـ۲	محل امضای متقاضی

سال چهل و نهم ـ شماره ۱۴۶۹۷

اطلاعات ۱۳۰۴

یکشنبه ـ چهاردهم اردیبهشت ماه ۱۳۵۴
بیست و دوم ربیع‌الثانی ۱۳۹۵ ـ چهارم مه ۱۹۷۵

استخراج دکتر ریاضی کرمانی

ساعات شرعی	اذان مغرب . . . ساعت ۷ و ۱۲ دقیقه اذان صبح (فردا) . . . ساعت ۳ و ۲۶ دقیقه طلوع آفتاب (فردا). . . . ساعت ۵ و ۸ دقیقه ظهر شرعی (فردا) . . . . ساعت ۱۲ و ۲ دقیقه اذان مغرب (فردا) . . . .ساعت ۷و۱۳ دقیقه

قانون مالیاتهای مستقیم تغییر میکند

قانون مالیاتهای مستقیم تغییر میکند و هدفها ورئوس این قانون دراجلاس‌مدیران وپیشکاران‌دارائی که درخرداد ماه آینده تشکیل میشود اعلام خواهد شد.

امروز اعلام شد که بررسی ومطالعه پنج کمیته تجدید نظر درقانون مالیاتهای مستقیم‌پایان یافته‌ونتایج این‌بررسیهابصورت یک گزارش جامع در اختیار شورای معاونان‌وزارت امور اقتصادی و دارائی قرارگرفته تاپس ازتصویب تسلیم هیئت دولت شود.

بر اساس این گزارش وزارت امور‌اقتصادی و دارائی‌همزمان باتغییرات‌وسیع قانون‌مالیاتهای مستقیم وتدوین لایحه‌ای در این مورد در تشکیلات ادارات وصول مالیاتها نیز تجدیدنظر میکند و احتمالا برخی از ادارات وصول‌راادغام خواهد کرد.

بعلاوه در تشکیلات تازه ادارات وصول ، برای‌تسهیل بیشتر در تشخیص مالیاتهای مستقیم ،محول ساختن منابع مالیاتی به ممیزین متخصص مورد توجه خواهد بود. از این‌روبرای هریک ازبخشهای مالیاتی‌ممیزین متخصص تربیت خواهند شد.

یکمقام مطلع دراین مورد گفت ، بمنظور هماهنگی‌بیشتر قوانین‌مالیاتهاباتوسعه‌اقتصادی کشور از چندی‌پیش پنج‌کمیته برای تجدیدنظر درقانون‌مالیات های مستقیم تشکیل شد ودر این‌کمیته‌ها کلیه‌مقررات قانون مالیاتهای مستقیم مورد بررسی قرار گرفت‌و اصلاحات لازم بصورت پیشنهاد در گزارش این کمیته‌هامنظور شده‌است.

این مقام یادآورشد ، در قانون تازه مالیاتهای مستقیم بسیاری ازضوابط تشخیص‌و تعیین مالیاتهای مستقیم تغییر داده‌شده ومقررات‌جدیدی‌برای تشخیص مالیات‌بعضی از منابع مالیاتی پیش‌بینی شده که در تعیین مالیاتها سهولت بیشتری ایجاد خواهد کرد.

۵۰هزار دختر روستائی معلم روستائی میشوند

★ **یك میلیون دختر روستائی لازم‌التعلیم مدرسه‌نمیروند**

★ **هر سال دو هزار دختر از دهات انتخاب و پس‌از آموزش استخدام و باز‌گردانده می‌شوند .**

وزارت تعاون و امور روستاها در جهت تشویق روستائیان به سواد آموزی طرح تازه‌ای را به موقع اجرا میگذارد . در طرح تازه وزارت تعاون و امورروستا ها به مسئله تشویق دختران روستائی توجه خاصی مبذول گردیده، بطوریکه انگیزه های تازه‌ای در بین طبقه نسوان‌جامعه روستائی برای‌سواد آموزی‌بوجود می‌آورد .

طرح وزارت تعاون‌وامورروستا هاباتوجه باین نکته که دختران روستائی رغبت چندانی برای درس خواندن نشان نمیدهند ، هر ساله عده زیادی ازدختران روستائی را آموزش داده و با برقراری حقوق مکفی روانه‌روستا های کشور میکند .

★ استخدام و آموزش

شروع مرحله اول اجرای‌طرح در حدود دو هزار دختررروستائی را در بر میگیرد که این‌تعداد ضمن آموزش‌نه ماهه روش‌تعلیم در روستا ها را فرا میگیرند .

در خصوص نحوه انتخاب دختران روستائی و تعلیم آنان در مراکز مختلف آموزشی‌آقای فرخ‌نیا معاون وزارت تعاون و امور روستا ها توضیح داد که‌از هر دهکده یك دختر انتخاب می‌شود و پس از اخذ انتخاب می‌بهمان دهکده خود و دربین‌سایر دختران روستائی برای امرسواد آموزی بازگردانده می شود.

معاون وزارت تعاون و امور روستاها اضافه کرد که اجرای این برنامه حداقل بمدت دهسال پیش‌بینی شده است که ظرف مدت مذکور نزدیك به پنجاه هزار دختر روستائی بعنوان مربی کودك‌و معلم روستائی بروستا ها میروند این دختران پس‌از خدمت یکساله در سطح‌ده‌مجدداآموزش های جدید که مربوط به صنایع روستائی میباشد فرا میگیرند و این بار که به سطح ده‌رفتند، قالیبافی ، قلابدوزی و سایرامور صنایع روستائی‌راآموزش‌خواهند داد .

با اینکه نسبت علاقه به‌سواد آموزی‌در بین پسران دهکده‌کم نیست ولی در طرح وزارت‌تعاون و امور روستا ها پنج مرکز نیز برای آموزش پسران روستائی‌در نظر گرفته شده که در دهات کم جمعیت خدمت آنان شروع خواهد شد و آنان نیز علاوه بر سواد آموزی مسئول کتابخانه های فرهنك روستائی نیزخواهند شد .

آمار محصلین روستائی

براساس آماری که وزارت تعاون و امور روستا ها دردست دارد حدود سی هزار مدرسه‌در سطح ۶۷ هزار دهکده ایران پراکنده است که پنجاه درصد از این تعداد بوسیله سپاهیان اداره میشود و ۱۵ هزار بقیه بصورت دبستان عادی است . تعداد محصلین لازم‌التعلیم در سطح روستا های کشور حدود سه میلیون نفر است که درحال حاضر فقط دومیلیون نفرآموزش می‌بینند و از این‌عده یك‌میلیون وهشتصد هزار نفرپسران محصل وحدود دویست هزار نفر دختر روستائی محصل‌است بموجب‌آمار وزارت تعاون و امور روستا ها کمبود مذکور که حدود یك میلیون میشود مربوط به عدم علاقه دختران روستائی به سواد آموزی است که با اجرای طرح تشویقی میتوان‌به هدف آموزش روستائیان کشور، امیدوار شد.

۳۵ دانشمند برجسته جهان

درسمپوزیوم بین‌المللی بیوشیمی تهران شرکت کردند

پروفسور ایروین گانزالوس

پروفسور فیلیپ‌هندلر

پروفسور فئودورلینن

چند شخصیت سرشناس و مشهور محافل علمی جهان و برندگان جایزه نوبل در رشته های بیوفیزیک و بیوشیمی در سمپوزیوم بین‌المللی بیوشیمی تهران که فردا با پیام شاهنشاه درتالارکتابخانه مرکزی‌دانشگاه تهران افتتاح میشود شرکت میجویند و در جلسات این مجمع پژوهشی به تبادل نظر خواهند پرداخت .

در این سمپوزیوم بین‌المللی که با همکاری سازمان جهانی بیوشیمی و بیوفیزیک برگزار میشود ۳۵ تن از برجسته‌ترین دانشمندان علوم این دو رشته و بیش از هفتاد متخصص خارجی‌از کشور های آرژانتین، آلمان ، انگلستان ، ایتالیا ، سوئد ، سوئیس ، فرانسه ، ایالات متحده آمریکا و ونزوئلا و هلند و ۳۰ محقق وپژوهنده ایرانی حضور دارند .

در میان شرکت کنندگان‌این سمپوزیوم‌بایدازچهار نفرروسای جمعیت بیوشیمی در آمریکا و پروفسور گانزالوس رئیس فعلی این جمعیت نام برد .

سخنرانیهاوطرح مسائل‌عمده بیوشمی و بیوفیزیک این مجمع بعهده پروفسور «لینن» رئیس سازمان بین‌المللی بیوفیزیک و رئیس انستیتوی ماکس پلانك آلمان و برنده جایزه نوبل در سال ۱۹۶۴ و پروفسور نیرنبرگ برنده جایزه نوبل و پروفسور هندلر رئیس آکادمی علوم آمریکا است .

در جلسات این سمپوزیوم که مدت‌سه‌روزادامه خواهد داشت دانشمندان یادشده و جمعی‌دیگر ازهمکارانشان حاصل کاوشها و مطالعات خود را برای بررسی همه‌جانبه و حصول نتایج علمی طرح خواهند کرد .

پروفسور جانسون دانشمند معروف و رئیس بنیاد بیوشیمی وبیوفیزیک جانسن دانشگاه پنسیلوانیابرگزاری این‌سمپوزیوم را در تهران یک حادثه علمی بی‌نظیردر تاریخ خاورمیانه‌نامید و اظهار امیدواری کرد شرکت کنندگان در این مراسم موفق به برداشتهای علمی جالبی‌شوند.

نخست‌وزیر گینه بتهران آمد

امیر عباس هویدا نخست وزیر از «لان ساناباوجی» نخست وزیر جمهوری گینه در فرودگاه مهرآباد استقبال میکند.

دیشب «لان‌سانابه آووگی» نخست وزیر جمهوری گینه‌بنا بدعوت نخست‌وزیر ایران‌برای یک بازدید رسمی از ایران‌در راس هیئتی‌وارد تهران شد و درفرودگاه مهرآباد توسط هویدا نخست‌وزیروفرخ نجم آبادی وزیر صنایع‌و معادن وگروهی ازمقامات‌دیگر مورد استقبال قرار گرفت .

نخست‌وزیرگینه بهنگام‌ورود به تهران ، دیدارخویش از ایران را سرآغازی برای بسط هرچه بیشتر روابط ایران‌و گینه درزمینه‌های مختلف‌خواند وگفت از طرف رئیس دولت جمهوری گینه، سلامهای گرم و احساسات‌عمیق‌اورا بحضور شاهنشاه آریامهر تقدیم میدارم وی‌ضمن تجلیل ازنقشی که ایران در دفاع از حقوق‌حقه کشورهای جهان سوم‌درصحنه بین‌المللی ایفا میکند گفت‌هیات همراه وی ازسوی مردم‌گینه ماموریت دارند صمیمانه ترین احساساتشان رابه ملت ایران ابلاغ کنند.

نخست وزیر جمهوری گینه که دراین سفر وسیله یک‌هیئت اقتصادی مرکب‌ازوزیران‌معادن وبانکها وبیمه‌گینه‌همراهی می شود اضافه کرد که کشوروی بخاطر موقعیت ویژه‌ای که ایران‌درصحنه سیاست‌بین‌المللی از آن برخوردار است‌تمایل زیادی به توسعه روابط خود با ایران دارد. وی ضمن‌تشکر ازاستقبال گرم نخست وزیر ایران اظهار امیدواری کردکه دیدارش از ایران باعث تحکیم پیوند های دوستی دوکشور گشته وآینده‌روشن‌تری‌رانمایان سازد. اولین دورگفتگو های هویدا ونخست‌وزیر گینه‌ساعت ۷بعدظهر امروز آغاز میگردد.

برای اتومبیلها شناسنامه تهیه خواهدشد

★ **برای کامپیوتری کردن چراغ‌های راهنمائی ٤هزار میلیون ریال اعتبار تقاضا شد**

★ **به تخلفات راهنمائی با کامپیوتر رسیدگی میشود**

برای کامپیوتری کردن چراغ های‌راهنمائی‌پایتخت‌چهار هزار میلیون ریال اعتبار از سازمان برنامه درخواست شد . در صورتیکه این اعتبار تامین‌شود و کامپیوتر ها و تلویزیون‌های مداربسته آمد و شد در چهار راهها‌را کنترل کنند ، از وجود مامورینی که اکنون ناظر بر نظم حرکت اتومبیل ها و پیادگان درچهار راه های اصلی‌هستند، درسایر نقاط استفاده خواهد شد .

تلویزیون های مداربسته در مرکزدایره راهنمائی و رانندگی شهرداری تهران نصب خواهد شد و مسئولینی که برای‌اداره آنها گماره میشوند برآمد وشد وسائط نقلیه در تقاطع های مهم از راه دور نظارت خواهند کرد ، پس از بکار افتادن‌این تلویزیونها ، از وجود افراد پلیس راهنمائی و رانندگی در فرعی ها و تقاطع های کوچکتر و همچنین مسیر خیابان ها استفاده خواهد شد .

کارشناسان ترافیک معتقدند که یکی از مهمترین عوامل پیچیدگی آمد و شد وسائط نقلیه در تهران نامنظم بودن چراغهای راهنمائی و رانندگی است که زمان آنها با میزان تراکم وسائط نقلیه در تقاطع ها هماهنگی ندارد .

این کارشناسان معتقدند که اگر تعدادی‌از تقاطع های‌تهران رابا‌ایجاد پل های هوائی حذف کنند و در تعدادی دیگر ازوجود چراغهای هماهنگ کننده «کامپیوتری» استفاده شودتهران گنجایش پذیرش یک میلیون اتومبیل را دارد .

رسیدگی به تخلفات

همچنین طبق برنامه هائی‌که تهیه شده است به تخلفات رانندگی در اجرائیات دایره راهنمائی و رانندگی شهرداری باماشین‌های کامپیوتری‌رسیدگی میشود تا از تراکم پرونده در دادگاه های اجرائیات کاسته شود . در عین حال برای هر اتومبیل یک شناسنامه تهیه خواهدشد که معاملات اتومبیل در آن ها ثبت خواهد شد .

شهرداری تهران همچنین طرحهائی تهیه کرده است که با اجرای آن ها میزان جرائم رانندگی به میزان بیسابقه‌ای افزایش خواهد یافت .

از دیگر اقدامات شهرداری تهران ایجاد «رفوژ» در وسط خیابان ها است که به عقیده کارشناسان ترافیک باعث تنگی معابروتراکم اتومبیل در خیابان های شلوغ شهر میشود .

به سربازان وظیفه دیپلمه ۲۵۰ تومان حقوق داده میشود

در جلسه علنی امروز مجلس شورایملی معاون پارلمانی وزارت جنك لایحه اصلاح تبصره ۲ماده ٤٦ قانون خدمت وظیفه عمومی را تقدیم کرد .

بموجب این لایحه دارندگان دیپلم کامل دبیرستان‌وفوق‌دیپلم که بخدمت سربازی وظیفه مانند مشمولان عادی اعزام میشونددر حین آموزش مقدماتی نظامی از ۱۲۵۰ ریال و پس از آن از ۲۵۰۰ ریال حقوق‌ماهانه استفاده خواهند کرد .

قهرمان‌شانس ۳۰هزار تومانی

هرهفته علاوه بر خانه ۷۰۰ هزار تومانی که بین برندگان جوایز ممتاز صد هزار تومانی قرعه کشی میگردد، بین برندگان جوایز ۳ هزار تومانی تا۱۰هزار تومانی که عصر چهارشنبه در مراسم بنگاه بخت آزمائی ملی شرکت می‌کنند ، یکنفر بقیدقرعه قهرمان شانس میشود و ۳۰هزار تومان پول نقد بعنوان جایزه دریافت می‌دارد .

آقای سید حبیب‌الله شفیعی

هفته گذشته ، آقای سید حبیب‌الله شفیعی کارمند شرکت مخابرات استان گیلان ، قهرمان شانس شد . آقای شفیعی باپک سری ۵تائی برنده ۵ جایزه ۳ هزار تومانی شده و ۱۵ هزار تومان جایزه گرفته بود که با۳۰ هزار تومان‌جایزه قهرمان‌شانس، جمعا ٤۵ هزار تومان خالص و بدون کسر مالیات جایزه برد .

دنیای ورزش شنبه‌ها منتشر میشود

صاحبان صنایع وبازرگانان کشور

الاخاء

تنها مجلهٔ عربی زبان ایران
از گروه نشریات مؤسسهٔ اطلاعات
باداشتن نمایندگی در ۱۱ کشور عربی،
روزهای شنبه منتشر میشود

در صورت تصویب طرحی که تهیه شده‌است‌ماماسپاهیان فارغ‌التحصیل‌میتوانند مامای آزاد شوند

در صورت تصویب یک طرح وزارت بهداری ، سپاهیان ماما پس‌ازانقضای خدمت خود می‌توانندرتمام کشور بطورآزادانه به مامائی اشتغال ورزند .

خدمت سپاهی اولین گروه سپاهیان ماما در پائیز آینده به اتمام میرسد . این عده در صورت‌تمایل میتوانند به‌استخدام وزارت بهداری در آیند و در مراکز درمانی و بهداشتی‌روستا ها و بخش ها به کار مامائی بپردازند . از سوی دیگر ،واحد جمعیت و تنظیم خانواده وزارت بهداری طرحی تهیه کرده که در صورت تصویب آن بوسیله وزارت علوم،به سپاهیان مامای منقضی خدمت اجازه داده می‌شود که در هر نقطه کشور که مایل‌باشند بطور آزاد چون‌دیگر ماماها کار زایمان را انجام دهند .

درسال‌جاری وزارت بهداری ۷۲۰ دکتر ـ پرستار و لیسانسیه جهت دوره جدید سپاهی بهداشت زن گرفت . این عده هم اکنون مشغول گذراندن‌دوره آموزشی هستند .

از این دوره به بعد مدت آموزش پزشکی و بهداشتی سپاهیان افزایش داده شده‌است بطوریکه دیپلمه هائی که برای رشته مامائی تربیت میشوند از ۹ ماه آموزش پزشکی حدود ۷ماه‌آموزش عملی در بیمارستان ها خواهند داشت .

بهمین ترتیب نیز بر مدت آموزش دیگر رشته های‌سپاهی بهداشت‌زن‌افزوده شده است .

تصحیح آگهی
بانك داریوش

در آگهی دعوت مجمع عمومی عادی سالیانه بانک داریوش که روز پنجشنبه صفحه آخر این روزنامه بچاپ رسیده بود .

در قسمت دستور جلسه

بجای (تغییر بعضی از مواد اساسنامه) کلمه تغییر از قلم افتاده و اشتباها بعضی از مواد اساسنامه چاپ شده بود که ضمن پوزش بدین وسیله اصلاح میگردد .

SECRETARY WANTED

One of the leading financial organisation requires a lady secretary for administrating the office affairs with the following conditions:

1—Age limit: 30 yrs.

2—Exemption from military service (even on medical ground) or completion of the military service.

3—Should have at least 4 yrs. experience in an established firm.

4—Excellent knowledge of English language (those acquainted with the French language also preferred).

5—Should know both Persian and English typing. (shorthand preferred)

6—Should have Diploma or above in the field of secretary.

The organisation offers good working conditions, handsome salary and other benefits to its applicant. Working hours at one stretch from 7 to 3 in the afternoon.

The interested applicants can write to Post Box 184, enclosing in the detail informations fulfilling the necessary requirements with one copy of photograph.

استخدام راننده و انباردار

دونفر انباردار و چندنفر راننده پایه‌دوشخصی و پایه دو همگانی و پایه یك همگانی جهت‌تهران و شهرستان گرگان مورد احتیاج است تلفن ۶۶۳۱۴۰ و ۶۶۵۵۹۸

دانشگاه ملی ایران

دانشگاه ملی ایران
دانشکده دندانپزشکی
دوره بازآموزی پروتزثابت
در صفحه ۲

بانك بیمه ایران

ساعات کار بانك بیمه ایران

از تاریخ ۱۶ر۲ر۱۳۵٤ تا اطلاع ثانوی
برای مشتریان گرامی بشرح زیر اعلام میگردد.
روزهای شنبه تا چهارشنبه از ساعت ۷ونیم الی۱۳
روزهای پنجشنبه از ساعت ۷ونیم الی ۱۱ ونیم

مسئولان فروریختن سقف فرودگاه‌مهرآبادشناخته‌شدند

بعد از پنج ماه مطالعه‌وبررسی روز گذشته نتیجه بررسی علت ریزش سقف فرودگاه مهرآبادطی اطلاعیه‌ای اعلام گردید در این اطلاعیه گفته شده است :

در تاریخ۱٤ر۹ر۵۳ در ساعت ۱٤ر۵۰ دقیقه سقف سالن اصلی فرودگاه مهرآباد ناگهان ریزش نمود برای تعیین علت خرابی رسیدگیهای دقیقی با مراجعه به نقشه های ساختمانی و سوابق‌امرو معاینه قطعات سقف به آزمایش مصالح بکار رفته محاسبه فنی ساختمان بعمل آمده و خلاصه رسیدگیها و نتایج حاصله به‌این شرح است :

ساختمان سالن فرودگاه وسقف آن در سال ۱۳۲۷ توسط شرکت پیمانکاری سوئدی سنتاب آغاز گردید . این شرکت طبق قرارداد موظف به تهیه نقشه ها و انجام محاسبات فنی و اجرای ساختمان بوده و مسئولیت صحت محاسبات واستحکام نقشه هارا برعهده‌داشته است .

سقف سالن از هشت عدد خرپای فلزی تشکیل شده بودکه هر خر پا روی ستونهای بتون‌آرمه دو طرف سالن تکیه داشتند. روی خرپا ها را طبق نقشه های اولیه باید با ورق‌آهن موجدارمی پوشانیدند ولی عملاروی این‌خرپا ها را یك لایه بتون به‌ضخامت پنج سانتیمتر و یك قشر آسفالت به ضخامت دو سانتیمتر ریخته‌اند که وزن آنها بمراتب بیشتر از وزن آهن موجدار است ، طبق محاسباتی که بعمل آمده خرپا ها برای تحمل وزن ورق آهن و سقف کاذب سبك و وزن برف مقاومت کافی را داشته‌اند . ولی برای وزن بتون و آسفالت بجای ورق آهن ضریب اطمینان آنها کافی نبوده است و هر سال در موقع ریزش برف سقف در وضع ناپایدار و خطرناکی قرار میگرفته است .

در سال ۱۳٤۹ برای مرمت‌سقف یك قشر سه سانتیمتری آسفالت روی سقف کشیده شده که در حالت عادی و برای‌سقفی که‌صحیح محاسبه شده باشد قابل قبول‌بوده و خللی به استحکام سقف وارد نمی نمود . ولی در وضع‌بحرانی که سقف داشته است وزن این آسفالت نیز آنرا متزلزلتر نموده است .

از ساعت ۱½تا ساعت حادثه مقدار ۱۵ سانتیمتر برف معادل ۱ر۶ سانتیمتر آب باریده که طبق آمار موجودسنگین‌ترین‌برفی‌است که در ظرف چنین مدتی ازسال ۱۳٤۹ ببعد باریده بدون آنکه فرصتی برای پارو کردن آن‌باشد و یکی از خر پا ها که در حد مقاومت بوده است‌گسیخته وسایر خرپاها وسقف را با خود به‌پائین کشیده است.آزمایشهای متالوژی نشان داده است که علاوه برموارد فوق آهنهای بکار رفته در حرارت نزدیك صفر درجه خاصیت‌ارتجاعی خود را از دست داده و شکننده میشوند و این موضوع نیزبخرابی سقف کمك کرده است .

شرکت مهندسین مشاورانگلیسی براین کوهن که در سال ۱۳۳٤ از طرف سازمان‌برنامه برای‌مطالعه فرودگاههای کشورو اتمام‌فرودگاه تهران استخدام شده بود طبق‌قرار داد موظف بوده است که درمورد فرودگاه تهران کار های انجام شده را رسیدگی و از استحکام آن اطمینان حاصل کند . این شرکت تمام نقشه های سنتاب و از جمله نقشه های مربوط به‌سقف را تائید و امضاء نموده بدون‌آنکه توجه نماید که سقف ساخته‌شده با نقشه ها مطابقت ندارد .

بنابمراتب فوق‌شرکت‌ساختمانی سنتاب‌ومهندسین مشاور براین‌

بقیه در صفحه ۲۱

درپارلمان ایران

لایحه مجازات خودداری از کمک به‌مصدومین اصلاح‌شد

★ **مامورین انتظامی بهیچ‌عنوان متعرض فردی‌که‌آسیب دیده را به بیمارستان میرساند ، نخواهند شد .**

★ **یکسال زندان وتا هزار ریال جزای نقدی برای افرادی که به مصدوم کمك نکنند درنظر گرفته شد**

★ **اصلاحات سنا در لایحه مترو موردتائید کمیسیونهای شورا قرار گرفت**

علیرضا شفائی

مجازات خودداری از کمک به مصدومین ورفع مخاطرات جانی که بصورت لایحه‌ای‌تقدیم مجلس‌سناشده بود، پس ازبررسی و تصویب دو شور آن در جلسه علنی سنا، به شورا فرستاده شد و در کمیسیونهای این مجلس مورد بررسی قرار گرفت و باطرح شور اول آن در جلسه علنی، نمایندگان پیشنهادات تازه‌ای برای اصلاح آن ارائه دادند که اینک در دستور کمیسیون دادگستری قرار دارد. از جمله خواستار شدند به آخر ماده‌ای که می‌گوید «مامورین انتظامی متعرض کسانی که اشخاص آسیب‌دیده را به مراجع انتظامی یا مراکز درمانی میرسانند نباید بشوند و فقط هویت ومحل اقامت آنان را استعلام خواهند کرد» به جمله‌ی «مگر اینکه دلیلی برتوجه اتهام به‌آنان موجود باشد» حذف گردد و بهیچ عنوان نباید مزاحم شخصی که مصدوم را به‌مراکز درمانی میرساند شد .

درباره این لایحه گفته شد نظیر این لوایح بصورت قانون در کشور فرانسه یادیگر کشورها وجود دارد ولی عملا متروک مانده ومورد برای اجرایش پیش نمی‌آید. این امید وجود دارد که بانحوه‌عمل ایرانیهاکه همیشه بدیگران کمک‌کرده‌اند ومیکنند، هیچوقت موردی پیدا نشودکه کسی به‌جهت عدم کمک به‌مصدوم، مجازات شود ولی نفس قانون لازم است برای خاطر اینکه درعین حال که بمنظور حفظ حقوق والزام انجام تکالیف است جنبه تنبیهی و تنبهی هم دارد. بنابراین این لایحه بمنظور تنبیه افراد است نه تنبیه، بمفهوم اجرای سیاست .

★ تا ۳ سال زندان و تا یکصد هزار ریال‌جریمه نقدی

● بموجب مصوبه کمیسیون دادگستری مجلس شورایملی: هرکس شخص یا اشخاصی را که در معرض خطر جانی مشاهده کند و بتواند بااقدام فوری خود یا کمک طلبیدن از دیگران یااعلام فوری به مراجع یا مقامات صلاحیتدار از وقوع خطر یا تشدید نتیجه آن جلوگیری کند بدون اینکه بااین اقدام خطری متوجه خود او یا دیگران شود و با وجود استمداد یا دلالت‌اوضاع و احوال برضرورت کمک، از اقدام باین امر خودداری نماید به حبس جنحه‌ای تایکسال و یا جزای نقدی تا پنجاه هزار ریال محکوم خواهد شد. در این مورد اگر مرتکب از کسانی باشد که به اقتضای حرفه خود میتوانسته کمک موثری بنماید، به حبس جنحه‌ای از سه ماه تا دو سال یا جزای نقدی از ده هزار تایکصد هزار ریال محکوم خواهد شد. مسئولان مراکز درمانی اعم از دولتی یا خصوصی که از پذیرفتن شخص آسیب‌دیده و اقدام به درمان او یا کمک‌های اولیه امتناع نمایند به‌حداکثر این مجازات محکوم می‌شوند، هرگاه کسانی که حسب وظیفه یا قانون مکلفند به اشخاص آسیب‌دیده یا اشخاصی که در معرض خطر جانی‌قرار دارند کمک نمایند از اقدام لازم وکمک به آنها خودداری کنند به حبس جنحه‌ای از شش ماه تا سه‌سال‌محکوم خواهند شد. دولت مکلف است در شهرها وراهها به تناسب احتیاج مراکز درمان فوری (اورژانس) و وسائل انتقال مصدومین و بیماران‌که‌احتیاج به‌کمک فوری دارند ایجاد و فراهم نماید ونحوه تامین هزینه درمان این قبیل بیماران در آئین‌نامه‌ای با تصویب هیئت وزیران مشخص کند .

★ بیماران را دوسره روی تخت میخوابانند !

● در مورد حداکثر مجازات مسئولان مراکز درمانی در نپذیرفتن شخص آسیب‌دیده ، این نظر در جلسه علنی ابرازگردید که درگذشته باین علت‌که گفته شد مجازات شدیدی در انتظار بیمارستانهای دولتی و خصوصی است که مصدومی را نپذیرد ، یک بیمارستان بیماران را دوسره روی تخت میخوابانند ودرنتیجه عفونتی از میکرب «استافیلوکوک»که‌یکی از کشنده‌ترین‌میکربهاست و متاسفانه آنتی‌بیوتیک هم روی آن موثر واقع نمیشود . در بیمارستان شیوع پیدا کرد. اکنون باید همراه تصویب این لایحه تعداد تخت بیمارستانها ومراکز اورژانس اضافه گردد... اماوزیر دادگستری طی توضیحاتی اعلام کرد که لایحه صرفا مربوط است به‌کسانی که در اثر تصادف یا سوانح در معرض خطر جانی قرار میگیرند و مسلما تعدادشان در شهر تهران آنقدر نیست که گفته شود اینهمه بیمارستانی که‌ما داریم عاجز باشند از اینکه دوسه‌نفر که احیانا به‌آنها مراجعه میکنند نتوانند اقدامات اولیه را که از بروز خطر جلوگیری میکند، انجام بدهد تابعد یک‌بیمارستان‌دیگری آنرا دنبال کند. بعلاوه برای جلوگیری از عدم رغبت اولیای بیمارستانها درعدم قبول ودرمان مصدوم، طبق آئین‌نامه‌ای بابت نگهداری یاعملیات اولیه، حقوقی درنظر گرفته شده‌که صددرصد مجانی نباشد .

★ کارت شناسائی مشکل را حل میکند

● معاون پارلمانی وزارت دادگستری در توضیحاتی‌بمجلس گفت‌باتصویب نهائی لایحه‌تثبت احوال برای هرکس کارت‌شناسائی صادر میشود که‌تمام مشخصات فرد درآن قید میگردد وهمینکه آورنده مصدوم، کارت شناسائی خودرا ارائه داد کافی است و دیگر هیچ ایرادی برای پیداکردن آن شخص و یا یافتن محل اقامتش بوجود نمی‌آید. وی همچنین اعلام کرد کلیه کسانی که دیگران را در معرض خطر جانی می‌بینند اعم اینکه آن شخص راننده شخصی یا تاکسی و .... باشد میتوانند بدون هیچ ترسی‌از رساندن مصدوم اورا به بیمارستان وموسسات درمانی برسانند . راننده‌ای نیز که کسی را زیر کرد وآن مصدوم و مجروح را به بیمارستان برد از مقررات تخفیف مجازات برخوردار میشود و قانون برای این عمل انسانی، به‌او کمک خواهد کرد .

★ لایحه مترو در کمیسیونهای شورا

★ اصلاح مجلس سنا در لایحه مربوط به «مترو» دیروز درکمیسیون دادگستری وامروز در کمیسیون کشور مجلس‌شورای ملی بررسی ومورد تائید قرار گرفت. درصورت تاکید کمیسیون امور دارائی و اقتصادی این مجلس، گزارش آن برای تصویب نهائی آماده طرح در جلسه علنی میگردد و با قانونی شدن این لایحه، شهرداری پایتخت‌بمنظور احداث راه‌آهن‌شهری و تاسیسات مربوط و بهره‌برداری از آن شرکتی بنام راه‌آهن شهری تهران و حومه، تاسیس نماید. امروز همچنین لایحه مربوط به اصلاح ماده یکم قانون بیشاهنگی ایران که‌باقانونی شدن آن، والاحضرت ولایتعهد ریاست عالیه سازمان ملی پیشاهنگی را بعهده خواهد گرفت از تصویب کمیسیون دادگستری مجلس گذشت و بررسی و بحث در لایحه اصلاح قانون مربوط به دیوان کیفردنبال‌گردید