اعلامیه پاپ علیه اسرائیل منتشر شد

بدنبال ملاقات پاپ و گلدامایر

روزنامه های ایتالیا: اعلامیه پاپ علیه اسرائیل بی‌سابقه است

روزنامه های عربی: اعلامیه پاپ سیلی محکمی بصورت اسرائیل است

دربار واتیکان: ملاقات پاپ و گلدامایر تغییری در سیاست واتیکان نداده است

روزنامه های دست راستی ایتالیا از پاپ انتقاد کردند

در صفحه ۲

۲۴ صفحه
اطلاعات
چهارشنبه ۲۷ دیماه ۱۳۵۱ ـ شماره ۱۴۰۰۴ تکشماره ۵ ریال

نکات مهم بیانات شاهنشاه

در کنگره ملی مورد بحث محافل تهران است

★ نکاتی که شاهنشاه در بیانات هفته آینده بدان ها اشاره خواهند فرمود باهدف های دهه دوم انقلاب بدون ارتباط نیست

در صفحه ٤

منابع آمریکا وویتنام گفتند روز جمعه در ویتنام جنوبی

جنگ متوقف میشود

★ رادیو سایگون: امید به صلح افزایش یافته است

★ سخنگوی کاخ سفید قطع جنگ را تکذیب کرد

در صفحه ۲

کشف علائم زلزله توسط دانشمندان شوروی

★ دانشمندان شوروی معتقدند رعد و هوای دم کرده نشانه وقوع زلزله است

در صفحه ۲

بهداری کل تهران به مردم توصیه کرد:

کودکان خودرا واکسینه کنید

۳۲ مرکز بهداشتی تهران آماده انجام واکسیناسیون اطفال شده‌اند

در صفحه ٤

رئیس اتحادیه آرایشگران

ساندویچ فروشی باز کرد!

★ گرایش مردم به هیپی‌گری و درویش مسلکی موجب کسادی کار آرایشگاهها میشود در صفحه ٤

ارزش پروانه کسب زیاد شد

★ ارزش پروانه های کسب اصناف و پیشه‌وران بسبب منع صدور جواز افزوده شد در صفحه ٤

جلوگیری از تولد

کودک ناقص

درلندن دستگاهی آزمایش میشود که بوسیله آن نقص جسمی وروحی نوزاد قبل از تولد معلوم میشود و از تولد او جلوگیری بعمل می‌آید

در صفحه ٤

در صفحات امروز

فرهنگ انقلاب

طرحهای عظیم آب و برق خوزستان

ایران وارد عصر الکترونیک شد

استقبال گرم مردم یک مستملکه

برخلاف انتظار همه ،مردم جیبوتی که یکی از مستملکات فرانسه در افریقا است از ژرژ پمپیدو رئیس جمهوری فرانسه با گرمی و شور و شوق فراوان استقبال کردند.

بسیاری از محافل سیاسی مخصوصا محافل کشور های افریقا منتظر بودند که سفر ژرژ پمپیدو در جیبوتی باعکس‌العمل های نامساعد و حتی تظاهراتی روبرو شود ولی همانطور که در عکس ملاحظه میشود مردم جیبوتی بااستقبال گرم خود موجبات شگفتی همه را فراهم ساختند.

در مراسم گشایش شعبه «دهه انقلاب» اعلام شد:

خانه‌سازی برای کارگران مهمترین هدف بانک رفاه کارگران است

★ امروز پنجاه‌ودومین شعبه بانک رفاه کارگران در بابل گشایش یافت

« در نخستین دهه انقلاب شاه و ملت قریب ۱۱۳ هزار خانواده کارگر در سراسر کشور با دریافت ده و نیم میلیارد ریال وام از بانک رفاه کارگران صاحب مسکن نو ویا مسکن بهتر شده‌اند و در خانه های متعلق بخود سکونت کردند.»

این مطلب را پیش ازظهر امروز آقای دکتر علی‌آبادی رئیس کل بانک رفاه کارگران در مراسم گشایش پنجاه و دومین شعبه بانک درشهرستان بابل اعلام داشت . در مراسم گشایش این شعبه که بنام‌شعبه «دهه انقلاب» نامیده شد آقای شیبانی استاندار مازندران ، حسن متین نماینده مجلس شورایملی ، جمعی از تجار و کارگران شرکت داشتند .

رئیس کل بانک رفاه کارگران اظهار داشت :

بقیه در صفحه ۲۱

مرغداران محترم
برای خرید جوجه تخمی لگهورنی نیوهمشایر آمریکائی به‌تلفن ۳۱۲۴۹۸ و ۳۱۲۸۲۹ حاجی کاشی مراجعه فرمائید

دومین هفته
صمدوفولادزره‌دیو
با موفقیت در سینما های
رکس ـ دیانا ادامه دارد

آگهی شهردار اشکذر
در صفحه ۱۹

بدینوسیله ازکلیه ذوات محترم که دربرگزاری مراسم ختم مرحوم نوروزعلی صدری باابنجانب و بانو به‌انحاء مختلف چه بوسیله حضور درمراسم و چه بوسیله نامه و تلگراف وتلفن همدردی ابراز فرموده‌اند مراتب سپاس قلبی خود را تقدیم میداریم سپهبد جعفرقلی صدری و بانو

بمناسبت درگذشت والده گرامی جناب آقای علم بدعوت محمد شیرانی مجلس ترحیمی با حضور آقای مهندس منیعی استاندار سیستان و بلوچستان و فرماندار جیرفت برگزارشد که هزاران نفر از جمله روسای ادارات و طبقات مختلف مردم و عشایر در آن شرکت داشتند .

از طرف عشایر بلوچ جیرفت ـ محمد شیرانی

جناب آقای امیر اسدالله علم
وزیر محترم دربار شاهنشاهی
امیدوار است عرض تسلیت اینجانب را بمناسبت مصیبت وارده بپذیرند
آمریکا ـ شیکاگو ـ دکتر منصور نوربخش

جناب آقای امیر اسداله علم
وزیرمحترم دربار شاهنشاهی
امیدواراست عرض تسلیت اینجانب را بمناسبت مصیبت وارده بپذیرند .
پرویز نوربخش

جناب آقای هویدا نخست وزیر محبوب
جناب آقای پهلبد وزیر محترم فرهنگ و هنر
جناب آقای دکتر آموزگار وزیر محترم دارائی
کلیه کارکنان صنایع فیلم ملی ایران و عموم تهیه‌کنندگان فیلمهای ایرانی ازتوجهات و الطاف آنجنابان در مورد مقطوع کردن مالیات فیلم های ایرانی و جمع‌آوری آن در حساب مخصوص کمک به پیشرفت صنایع فیلم ملی‌ایران بی‌نهایت خوشوقت و سپاسگزارند .
ماباتمام نیروی خود کوشش خواهیم کرد با تهیه فیلم های بهتر موجبات رضامندی‌خاطر خطیرشاهنشاه هنرپرور و هموطنان عزیز خود را فراهم آوریم .
دکتر اسماعیل‌کوشان ـ رئیس‌اتحادیه‌صنایع فیلم ملی ایران

اطلاعیه
ممتاز
شرکت یخچال سازی ممتاز محل جدید خود را باطلاع عموم میرساند .
نادری کوی شیروانی تلفن ۳۱۸۸۹۷ ـ ۳۹۱۵۵۴

انستیتو تکنولوژی صنعتی رشت دانشجو میپذیرد

در صفحه ۱۷

Bank Bimeh Bazarganan

بزرگترین ابتکار در تاریخ بانکداری ایران

دریافت پول
با سیستم کامپیوتری
در ۱۰ ثانیه
از باجه های اتوماتیک
بانک بیمه بازرگانان
در ۲۴ ساعت شبانه روز و ۷ روز هفته بدون وقفه
صفحه ۱۸
اطلاعیه مهم بانک بیمه بازرگانان را در صفحه ۱۸ همین روزنامه بخوانید

آگهی دعوت مجمع عمومی فوق‌العاده صاحبان سهام بانک توسعه صنعتی ومعدنی ایران

بطوریکه در دعوتنامه های ارسالی باطلاع سهامداران محترم‌بانک رسیده است مجمع عمومی فوق‌العاده صاحبان سهام‌بانک توسعه صنعتی و معدنی ایران ساعت نه صبح روز ۱۲ بهمن ماه ۱۳۵۱ در محل بانک واقع در تهران ـ خیابان حافظ (بهجت اباد) شماره ۱۲۳ تشکیل خواهد شد از صاحبان سهام بانک دعوت میشود که در موعد مقرر در جلسه حضور بهمرسانند .

دستور جلسه مجمع عبارتست از :

۱ـ افزایش سرمایه بانک از ۱۵۰۰ میلیون ریال به ۳۰۰۰ میلیون ریال و علاوه بران اعطای اختیار به هیئت مدیره بمنظور عرضه ۱۵۰ میلیون ریال از سهام بانک به‌کارکنان بانک بطوریکه‌مجموعا افزایش سرمایه بانک تا ۳۱۵۰ میلیون ریال مجاز باشد .

۲ـ تجدید نظر در اساسنامه بمنظور تطبیق اساسنامه بانک با لایحه اصلاحی قانون تجارت و تبدیل نام بانک به شرکت سهامی عام .

از صاحبان سهام خواهشمند است از ساعت ۷٫۳۰ تا ساعت ۸٫۴۵ صبح روز انعقاد مجمع برای ثبت نام و دریافت ورقه رای به محل تشکیل مجمع مراجعه و نکات زیر را در نظر بگیرند :

الف ـ شناسنامه خود و دعوتنامه بانک را همراه داشته باشند .

ب ـ اگر شخصا نمیتوانند در مجمع حاضر شوند ممکن است به یکنفر وکالت بدهند تا از طرف آنان در جلسه مزبور شرکت نموده رای بدهد ودر اینصورت باید مشخصات خود و وکیل را دقیقا در وکالتنامه قید نمایند.

ج ـ نمایندگان شخصیتهای حقوق باید معرفی نامه بامضای دارندگان امضای مجاز شخصیت حقوقی که در آن‌هویت کامل نماینده قید شده باشد در دست داشته باشند و نیزیک نسخه از روزنامه رسمی کشور را که در آن دارندگان امضای مجاز شرکت آگهی شده باشد ارائه نماید .

آ ـ ۷۶۰۴۴ دبیر گل

آگهی شرکت سهامی نمایشگاه های بین‌المللی ایران (وابسته به‌وزارت اقتصاد)
از طرف صاحبان صنایع کشور به‌دانشجویان ـ دانش‌آموزان و نوآموزانیکه بتوانند ارقام و آمار صحیح
در زمینه پیشرفت صنایع و تولیدات کشورو میزان سرمایه گزاری درواحدهای تولیدی (صنایعی که در دهه انقلاب ایجاد شده)
در مقابل سئوالات نمایشگاه ارائه دهند جوایز نقدی‌قابل توجهی تعلق میگیرد
جریان کامل این مسابقه را در اطلاعات فردا مطالعه فرمائید

منابع آمریکائی وسایگون گفتند : دو روز دیگر

درویتنام جنوبی آتش بس اعلام میشود

نیویورک ـ یکی از شبکه های رادیوئی آمریکا دیروز در نیویورک گزارشداد که آمریکا و ویتنام جنوبی از روز جمعه آینده بدون توجه به هرنوع مقررات وترتیباتی‌که ممکن‌است در طرح قرارداد صلح ویتنام مورد پیش‌بینی‌قرارگرفته باشد ـ جنگ رادرجبهه های هندوچین متارکه شده اعلام خواهند کرد.

بنگاه سخن پراکنی کلمبیا (شبکه رادیو ـ تلویزیونی سی.بی.اس) این گزارش را بوسیله خبرنگارخود درسایگون و از قول عالی ترین مقامات صلاحیتداری که‌در کاخ ریاست جمهوری ویتنام جنوبی مستقر هستند مخابره کرده است .

طبق گزارش سی.بی.اس‌غرض از اعلام‌آتش‌بس بوسیله آمریکا و ویتنام جنوبی در روز جمعه آینده این است که امضای قرارداد صلح بوسیله هر چهار طرف جنگ ویتنام یعنی آمریکا ـ ویتنام جنوبی ـ ویتنام شمالی و ویت‌کنگ ها تسریع شود .

این قرارداد پیش‌از پایان ژانویه جاری به امضاء خواهد رسید ودرآن‌ضمن‌تدابیر مختلف آزادی تمام‌اسیران واقعی جنگ ظرف ۶۰ روز از تاریخ امضای قرارداد صلح‌مورد پیش‌بینی‌قرار خواهد گرفت .

در سایگون یک منبع نزدیک به دولت‌ویتنام‌جنوبی گفت‌آمریکا و ویتنام شمالی جمعه شب در ویتنام جنوبی آتش‌بس‌اعلام می کنند وویتنام جنوبی نیز ناگزیر به پیروی از آن است .

در واشنگتن نیز گفته شدکه علیرغم تکذیب‌سخنگوی کاخ‌سفید در مورد اعلام‌آتش‌بس در ویتنام جنوبی این کار ظرف دو روز آینده انجام‌خواهد شد .ناظران سیاسی معتقدندکه‌قرارداد صلح ماه آینده امضاء خواهد شد .

رادیوی دولتی سایگون دیروز اعلام کرد که ویتنام جنوبی به حل قویب‌الوقوع مسئله ویتنام و برقراری صلح در این سرزمین تاحدودی خوشبین است .

رادیو سایگون با ابتحال به شنوندگان خود هشدار داد که دستخوش خوشبینی مبالغه‌آمیز نشوند و فراموش نکنند که‌متن یک قرارداد صلح قابل تضمین برای ویتنام‌هنوزبطور نهائی‌تهیه نشده است و کمونیست هاممکن است هنوز هم برای تقویت و تحکیم مواضعی که در ویتنام جنوبی دارند کوشش کنند .

مضمون این سخن پراکنی بوسیله رادیوی‌دولتی سایگون ـ نخستین واکنش رسمی ویتنام جنوبی در برابرآخرین تحولات مذاکرات محرمانه صلح بین آمریکا وویتنام شمالی درپاریس است .

سخن پراکنی مذکور ضمنا هنگامی پخش شد که تنها چند ساعت پیش‌ازآن‌ژنرال الکساندر هایگ معاون شورای امنیت ملی آمریکا بعنوان نماینده ویژه ریچارد نیکسون وارد سایگون شده بود تا جزئیات توافق هائی را که در پاریس بین هنری ـ کی‌سینجر از آمریکا ولمدوکتو از ویتنام‌شمالی‌حاصل شده‌است با وان‌تیو رئیس جمهور ویتنام جنوبی درمیان بگذارد .

یک خبرگزاری ژاپنی طرفدار کمونیست هاامروز بنقل ازمنابع آگاه در هانوی اعلام کرد که ویتنام شمالی و ایالات متحده آمریکا حداکثرتاپایان هفته آینده موافقت‌نامه آتش‌بس را امضاء خواهند کرد.این‌خبرگزاری بنقل از همان منابع افزود که جای تردید وجوداردکه قطع‌بمباران ویتنام‌شمالی‌بوسیله امریکاارتباط به توافق طرفین داشته باشد .

خبرگزاری ژاپن‌اضافه کردکه ایالات‌متحده‌شکستی‌شبیه شکست فرانسه درسال۱۹۵۴در دین‌بین‌فو خورده است زیرا قادر بموادار کردن ویتنام‌شمالی‌بقبول خواست های خود نشده است .

خبرگزاری دست چپی ژاپنی همچنین گزارش داد که مردم ویتنام شمالی با خوشحالی از اقدام‌نیکسون‌مبنی‌برقطع بمباران ویتنام شمالی استقبال کردند و درحالی که شانه های یکدیگر را تکان میدادند میگفتند : قطع بمباران برای ما پیروزی بسیار مهمی است . ما باید ویتنام جنوبی را کاملا آزاد کنیم .

رادیو هانوی که خبر قطع بمباران را بمردم ویتنام شمالی اطلاع داد گفت امریکا پس‌از یک دوره تشدید بمباران ویتنام شمالی حملات هوائی خود را قطع کرد . درحالی که‌اقدام آمریکا به قطع بمباران ویت‌نام شمالی آرامشی در افکار عمومی جهان بوجود آورده ولی هنوز کسی به آنچه که در پشت پرده سیاست در کاخ نیکسون در « کی‌بیسکائین» ، سایگون وپاریس میگذرد آگاه نیست اما قدر مسلم این است که قرارداد صلح‌درآینده خیلی نزدیک امضاء نخواهد شد.

کاخ سفید واشنگتن دیشب‌رسما اعلام داشت که کی‌سینجر مشاور پرزیدنت نیکسون این هفته برای ادامه گفتگو های سیاسی با «له‌دوک‌تو» بپاریس باز نخواهد گشت پاین ترتیب برخلاف گزارش برخی منابع خارجی قرارداد آتش‌بس طی‌چندروز آینده امضاء نخواهد شد .

رونالدزیگلر سخنگوی کاخ سفید در پاسخ خبرنگاران که از وی پرسیدند مشاور رئیس جمهوری‌چه وقت بپاریس خواهد رفت گفت : « حتی نمی خواهم بگویم که هفته آینده حتما خواهد رفت ».

بسیاری از روزنامه‌هاورادیو های آمریکا پس از قطع بمباران‌ویت‌نام اظهارعقیده کرده بودندکه‌مذاکرات صلح بزودی با امضای قراردادی پایان خواهد یافت تا پرزیدنت نیکسون بتواند ضمن نطقی که بمناسبت آغاز دومین دوره ریاست جمهوری خود ایراد می کند خبر پایان جنگ را درویت‌نام اعلام کند .

زیگلر اضافه کرد که پرزیدنت نیکسون اکنون در کی‌بیسکائین مشغول تهیه نطق افتتاحیه دومین دوره ریاست جمهوری خودمیباشد بنابراین برخلاف آنچه که گفته میشد تا روز ۲۰ ژانویه قرارداد صلح امضاء نخواهد شد اما اقدام نیکسون به قطع میزگذاری آبهای ویت‌نام شمالی ومتوقف ساختن بمباران‌های هوائی محیط سیاسی آرامی درواشنگتن بوجود آورده است .

با آنکه کاخ سفید واشنگتن کلیه شایعات مربوط بامضای قرارداد صلح وامتیازاتی که طرفین‌بیکدیگر داده‌اند تکذیب میکند معذلک از منابع رسمی کسب اطلاع میشود که ویتنام شمالی دوامتیاز جدید به آمریکا داده است‌که ممکن‌است نظر ژنرال « وان‌تیو » را تامین کند .

نخستین امتیازی که ویتنام شمالی به آمریکا داده شناسائی وضع کنونی منطقه خلع سلاح تشکیل کمیسیون‌بین‌المللی نظارت شده مدار ۱۷ درجه و چگونگی برآتش‌بس است .

۱ـ منطقه خلع سلاح شده : قرارداد جدید صلح اصل پیمان ژنو ۱۹۵۴ درباره وحدت ویتنام را برسمیت می شناسد ولی در عین حال باصل موجودیت«موقت» معترف است . ومدار ۱۷ درجه عرض جغرافیائی بعنوان خط مرزی‌نظامی و عمومی‌بین دوویت‌نام شناخته میشود .

۲ـ ترکیب کمیسیون بین‌المللی نظارت برآتش‌بس . در مادسامبر گذشته ویتنام شمالی پیشنهادکرده بود که این کمیسیون از ۲۵۰ نفر تشکیل شود در حالیکه آمریکائیها ومتحدین آنها میخواستند که یک «نیروی‌موثر » مرکب از چندین هزارنفر برای نظارت در آتش‌بس با اختیارات کامل تشکیل شود .

در قرارداد جدید کمیسیون بین‌المللی چهارجانبه (کانادا ، لهستان ، مجارستان واندونزی) شامل یک نیروی دوتاسه‌هزارنفری مجهز بوسائل کامل خواهد بود تا بتواند موارد نقض‌مقررات‌آتش‌بس را بیک مقام بین‌المللی گزارش بدهد .

آمریکا سال گذشته یك میلیون تن بمب برهندو چین فروریخت

واشنگتن ـ وزارت دفاع امریکا اعلام کرد که‌هواپیما های بمب‌افکن آمریکائی در جریان سال ۱۹۷۲ بیش‌ازیك میلیون تن بمب به هندوچین فروریخته‌اند .

دراعلامیه وزارت دفاع امریکا گفته شده‌است که‌تنها درماه ژوئن ۱۱۲هزار و چهارصدوشصت‌تن‌بمب‌درهندوچین فروریخته شده ومقدار بمبی‌که درماه دسامبر بکار رفته بالغ بر ۹۵هزار و ۴۹۰تن بوده‌است .

منابع وابسته به وزارت دفاع آمریکا همچنین گفتند جمع‌بمبهائی‌که‌ازسال ۱۹۶۶ به‌هندوچین‌فروریخته شده‌هفت میلیون ویکصدهزار تن‌است که دومیلیون تن بیش‌ازبمب‌هائی‌است که در جنگ جهانی دوم بکاررفته است .

از طرف‌دیگر سخنگوی وزارت دفاع امریکا درباره مین‌هائی که‌درآبهای ویت‌نام شمالی کار گذاشته شده به خبرنگاران توضیحاتی‌داد و گفت روزی که امریکاوویت‌نام شمالی صلح کردند مین‌هائی که در مدخل بسیاری‌از بنادر ویت‌نام کار گذاشته شده‌بی اثرخواهد شد .

وی گفت دستور پرزیدنت نیکسون به قطع عملیات مین‌گذاری آبهای ویت‌نام شمالی مستلزم از کار انداختن فوری مین‌های آمریکائی‌دربنادر ویت‌نام شمالی نیست .

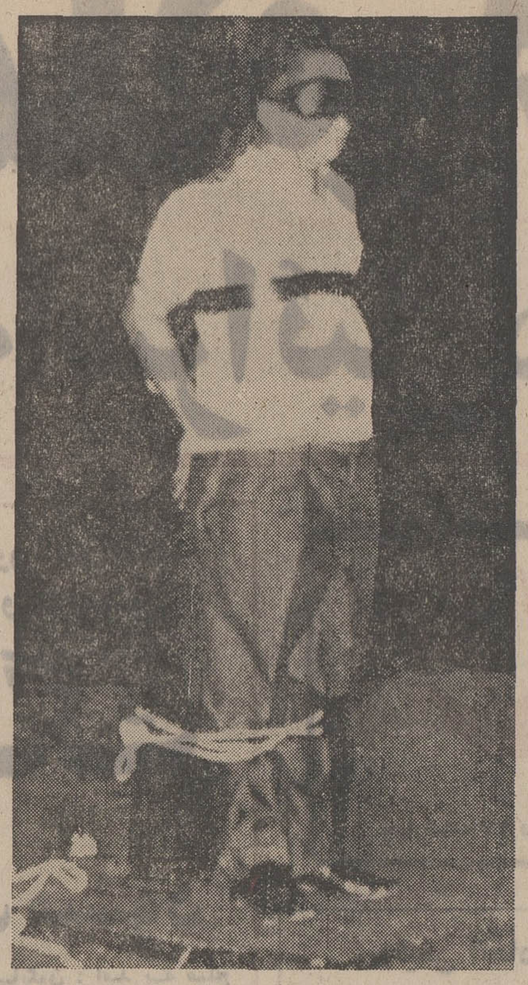

دادگاه تجدید نظر نظامی فیلی پین‌لیمسنگ ۵۲ ساله نقاش و بازرگان‌چینی را بجرم قاچاق مواد مخدر محکوم به اعدام کرد . وی در دادگاه بدوی به حبس ابد محکوم شده بود . عکس لحظه‌ای پیش از اجرای حکم اعدام از محکوم پای چوبه تیر برداشته شده است . بطوریکه در عکس مشاهده میشود دستها و پاهای لیم سنگ باطناب به تیر بسته شده است. «عکس رادیوئی‌اطلاعات »

پیوند قلب و کلیه موجب سرطان میشود ؟

بوستون ـ پزشکان محقق آمریکایی در بوستون شواهد روزافزونی جمع‌آوری کرده‌اند که نشان میدهد بیمارانی که تحت عمل جراحی پیوند قلب یا کلیه قرارمیگیرند ـ بشدت در معرض خطرابتلا بیماری سرطان قراردارند .

این مطلب ماحصل گزارشی است که بوسیله یکی از دانشمندان دانشکده پزشکی دانشگاه‌هاروارد تهیه شده است.

دانشمند مذکور که دکترمارتین‌هیرش نامیده میشود در گزارش خود گفته است که در بیماران دریافت کننده اندامهای پیوندی وخصوصا قلب وکلیه گرایش چشمگیری به مبتلاشدن‌به بیماری سرطان مشاهده شده است بموجب تحقیقات آماری که مورد استناد دکتر «هیرش» قرار گرفته است طی سالهای اخیر ازمیان تمام بیمارانی که در سراسر جهان تحت عمل جراحی پیوند اندامهای بیگانه قرار گرفته‌اند ۹۶ مورد ابتلا به بیماری سرطان مشاهده شده است .

گزارش تحقیقی دکتر هیرش حاکی است که‌سرطانی‌شدن یافتهایی که در اصطلاح پزشکی «ساکوما»نامیده میشود متداول‌ترین نوع بیماری سرطانی است که در بیماران‌مجهزشده به اندامهای پیوندی مشاهده شده است . غده های این نوع سرطان معمولا در مغز ودر ستون فقرات ظاهر میشوند .

مطالعات آماری نشان داده است که شانس بروز این نوع سرطان دربیمارانی که به قلب ـ کلیه ویا سایراندامهای پیوندی مجهز شده‌اند چهار هزاربار بیشتر از احتمال به سرطان یاد شده در افراد معمولی ودارای گروه‌های سنی‌مشابه است .

رعد و هوای دم کرده نشانه زلزله است

مسکو ـ دانشمندان شوروی به این نتیجه رسیده‌اند که پیداشدن رعدوهوای دم کرده درآسمان‌ممکن‌است پیام‌آور یکزلزله قریب‌الوقوع باشد .

گروهی از دانشمندان شوروی که همین پدیده‌ها را در مورد زمین‌لرزه ویران کننده ۱۹۶۶ تاشکند تجزیه و تحلیل کرده‌اند اکنون عقیده دارند که پیداشدن رعد ووزش بادهای طوفانی‌پیش از وقوع زمین لرزه معلول توزیع مجددبارهای‌برقی درکره زمین ودر سیستم جواطراف آن است .

درمطالعات دانشمندان شوروی درباره زمین‌لرزه معروف تاشکند نمود های مربوط به تمرکز الکترونها در ایستگاه‌های لرزه‌نگاری تاشکند وآلماآتاصورتی که پیش از زمین‌لرزه ۱۹۶۶ وجود داشته ودر مدارک ایستگاه های مذکور ضبط شده ـ مورد مطالعه قرار گرفته است دراین مطالعات معلوم شده که چندین‌ساعت پیش ازوقوع‌زلزله‌درآلماآتا و تاشکند طوفان صامتی از ضربات حالت تمرکز الکترونها شهرهای مذکور را درهم کوبیده است .

جنگ درویتنام جنوبی ولائوس بشدت ادامه‌دارد

سایگون ـ در حالی که بمباران مناطق شمال مدار ۱۷ درجه‌قطع شده جنگ در ویتنام جنوبی همچنان ادامه دارد و بمب‌افکنهای آمریکائی مواضع کمونیستها رادر این منطقه و لائوس و کامبوج درهم می‌کوبند. دیروز خلبانهای آمریکائی تمام توجه خود را به بمباران جاده هوشی‌مین درلائوس معطوف کردند از طرف دیگر ویت‌کنگ‌ها و نیروهای ویت‌نام شمالی میکوشند تا قبل ازبرقراری آتش‌بس احتمالی اراضی بیشتری را در ویت‌نام‌جنوبی اشغال کنند.

سخنگو ، ویتنام جنوبی را بکوشش برای اشغال زمینهای بیشتر متهم کرد و گفت ما برای نجات شئون ملی خود با ایالات متحده امریکا خواهیم جنگید.

در یک بیانیه سری که در سایگون پخش شد رادیو ویت‌کنگ گسترش دادن مبارزات سیاسی را برای صلح ، استقلال ، دمکراسی وهماهنگی ملی تاکید کرد .رادیو ویت‌کنگ از دولت امریکاخواست که عملیات خود را در شمال ویتنام جنوبی قطع کند وموافقتنامه صلح ۲۰ اکتبر گذشته را امضاء کند.

نیروهای ویت‌نام جنوبی صادر گردیده گفته‌شده‌است که‌کمونیست «کوانگتری» به خمپاره بسته و بیش از ۷۳۰ گلوله توپ ، ۱۳۰ خمپاره هشتاد ودومیلیمتری روی مواضع نیروهای دولتی فرو ریخته‌اند .

یک سخنگوی دولت موقت ویت کنگ اظهار داشت که اگر چه امریکا کلیه عملیات جنگی خودرا در ویتنام شمالی قطع کرده‌است ولی همچنان‌به عملیات‌جنگی خود در ویتنام جنوبی ادامه میدهد .

این سخنگو ، ویتنام جنوبی را بکوشش برای اشغال زمینهای بیشتر متهم کرد و گفت ما برای نجات شئون ملی خود با ایالات متحده امریکا خواهیم جنگید.

در یک بیانیه سری که در سایگون پخش شد رادیو ویت‌کنگ گسترش دادن مبارزات سیاسی را برای صلح ، استقلال ، دمکراسی وهماهنگی ملی تاکید کرد .رادیو ویت‌کنگ از دولت امریکاخواست که عملیات خود را در شمال ویتنام جنوبی قطع کند وموافقتنامه صلح ۲۰ اکتبر گذشته را امضاء کند.

اخبار کوتاه جهان

- پراک ـ براثر انفجار شدیدی‌که دروزارت رادکستری اسلواکی روی‌داد دو نفر کشته شدند و چهار نفر دیگر زخمی گردیدند.
وزارت کشور چکسلواکی اعلام داشت‌که عامل انفجار مرد دیوانه‌ای بود که خود نیز در جریان انفجار کشته شده است.
- برلن ـ امروز بین نمایندگان آلمان شرقی وفرانسه مذاکراتی برای برقراری روابط‌سیاسی بین دوکشور آغاز میشود.
نماینده آلمان شرقی دیشب برای شرکت در این مذاکرات وارد پاریس شد.
- سن‌دومنیگ ـ جین‌فوندا در شهر «سن دومنیگ» از شوهرش «روژه وادیم» طلاق گرفت .
جین‌فوندا که برای حضور در مراسم طلاق بطور ناشناس وارد سن‌دومنیگ شده بود بیش از یک روز دراین شهر توقف نکرد.
روژه‌وادیم و جین‌فوندا هفت‌سال‌قبل بایکدیگر ازدواج کرده بودند و ثمره‌این‌وصلت یک دخترپچه چهارساله است که به مادرش واگذار شده است . جین‌فوندا قراراست با یکی از جوانان مخالف جنگ ویتنام ازدواج کند.
- توکیو ـ دیروز سه نفر در توکیو با انداختن خود بزیر قطار خودکشی کردند.
پلیس توکیو گزارش داد که یک نفر دیگر نیز روز گذشته خود را خلق‌آویز کرده و خودکشی نموده است.
- هنگ‌کنگ ـ درحدود صدپلیس هنگ‌کنگ‌یک هواپیمای تایلندی را که حامل یک دیپلمات اسرائیلی بود ودر هنگ‌کنگ توقفکرد محاصره و محافظت کردند . زیرا گزارشهائی رسیده بود که چریکهای عرب میخواهند این دیپلمات اسرائیلی را بربایند.
این هواپیما که بعداز ظهر دیروز ازبانکوک آمده بود بدون درگیر شدن باهرگونه حادثه‌ای رهسپار توکیو شد .

توقیف بعثی ها در لبنان

بیروت ـ شعبه لبنانی حزب بعث ضمن اعلامیه‌ای که دربیروت انتشار یافت نسبت به دستگیری عده‌زیادی از مبارزان حزبی به بهانه اینکه آنها روز عید قربان بعنوان شادی بهوا تیراندازی کرده‌اند بشدت اعتراض نموده است .

دراین اعلامیه گفته میشود که از روز یکشنبه گذشته تاکنون‌دهها نفر از مبارزان حزب بعث در پایتخت لبنان دستگیر وزندانی شده‌اند و هدف این اقدامات از بین بردن سلولهای انقلابی حزب بعث در لبنان است .

شعبه لبنانی حزب بعث در پایان اعلامیه خود از مقامات لبنانی درخواست کرده است که مبارزان زندانی شده حزب بعث راهرچه زودتر آزاد کنند .

بتونیر
در ظرفیتهای مختلف
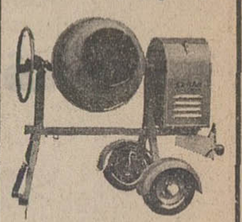
انواع بتونیر از ۱۴۰ الی ۸۰۰ لیتر ۳ یا ۴ چرخ باموتور بنزینی ـ دیزل و یا برقی برای فروش آماده است .
شرکت سهامی تولیما
تهران ـ خیابان آیزنهاور ـ مقابل وزارت کار تلفنهای : ۹۵۰۴۶۰ و ۹۵۹۲۴۴

روزنامه های عربی نوشته‌اند :

ملاقات پاپ و گلدامایر سیلی برصورت اسرائیل بود

رم ـ ملاقات پاپ وگلدامایر در کشور های عربی ، اسرائیل و ایتالیا جنجال بزرگی بوجود آورد . بدنبال ملاقات پاپ و گلدامایر از طرف‌دربار واتیکان اعلامیه‌ای صادر شد که در آن گفته شده است ملاقات پاپ‌و گلدامایر هیچ تغییری در سیاست درباره‌واتیکان نسبت به اسرائیل و اماکن‌مقدسه‌مذهبی بوجود نیاورده است . در اعلامیه‌دربار واتیکان تاکید شده که این ملاقات بنا بدرخواست نخست‌وزیر اسرائیل صورت گرفته است . قبلااسرائیلی ها گفته بودند که ملاقات بدعوت پاپ صورت گرفته است. صدور این اعلامیه باعث خوشحالی شدید کشور های‌عربی و خشم اسرائیلی ها و روزنامه های دست‌راستی ایشان شد . روزنامه های الاهرام ، الاخبار در قاهره و روزنامه ـ های سایر کشور های عربی با عناوین درشت خبر ملاقات پاپ و گلدامایر را چاپ کردند و برای آن اهمیتی بیشتر از قطع بمباران ویتنم‌شمالی قائل‌شدند. این روزنامه‌ها نوشتند که‌تلاش گلدامایر برای تغییر دادن سیاست واتیکان‌نسبت به مسئله اعراب و اسرائیل باشکست مواجه شد ،

الاهرام نوشته است : اعلامیه واتیکان سیلی بر صورت اسرائیل‌بود. الاهرام نوشته است دوران پیروزیهای سیاسی اسرائیل پایان یافته است .

دررم روزنامه دست راستی ایل‌تمپو بشدت ازدیپلماسی واتیکان بابت‌بیانیه‌ای که دیروز پس از ملاقات گلدامایر نخست‌وزیر اسرائیل با پاپ پل ششم صادر شد انتقاد کرده است .

در این بیانیه تاکید شده بود که ملاقات گلدامایر با پاپ هیچ تغییری در مناسبات واتیکان با اسرائیل نداده و واتیکان همچنان با کشور های عربی روابط نزدیکی دارد.

ضمنا در این بیانیه گفته شده بود که این ملاقات بدرخواست نخست‌وزیر اسرائیل صورت گرفت .

روزنامه ایل‌تمپو ضمن انتقاد از لحن این بیانیه نوشته است که در تاریخ دیپلماسی اخیر واتیکان صدور بیانیه‌ای با چنین لحنی شدید و خشن سابقه نداشته است .

روزنامه های اسرائیلی از لحن بیانیه‌ای که واتیکان در باره ملاقات گلدامایر با پاپ‌صادر کرد ابراز نارضائی نمودند ولی در عین حال تاکید کردند که ملاقات نخست‌وزیر اسرائیل بارهبر کلیسای کاتولیك یك حادثه تاریخی و پر اهمیت بشمار میرود

روزنامه معاریو نوشته است که با تمام کوششی که سخنگوی واتیکان برای کم اهمیت دادن این دیدار بکار برد خبر این حادثه در سراسر جهان با اهمیت زیاد تلقی شده است .

معاریو اضافه میکند که اهمیت موضوع در مذاکراتی که صورت‌گرفته نیست بلکه همینقدر که چنین ملاقاتی رویداده خود حائز اهمیت است .

کماندوها میخواهند فرودگاه لندن را منفجر کنند

● لندن ـ منابع فرودگاه لندن گفتند که پلیس انگلیس در باره تهدیدی که علیه فرودگاههای انگلیس شده شروع به تحقیق کرده است این منابع گفته‌اند که افراد ناشناسی تهدید کرده‌اند که هرگاه فلسطینی ۲۴ ساله‌ای بنام محمد عبدالفهید که در انگلیس زندانی است تاچهار روز دیگر آزاد نشود تمام فرودگاههای انگلستان را منفجر خواهند کرد.

مقامات پلیس تایید کردند که‌آنها نیز گزارشهای تهدید آمیزی در باره فلسطینی مذکور دریافت داشته‌اند.

منابع فرودگاه لندن گفتند که فرد ناشناسی که لهجه عربی‌داشته در اخطار تلفنی گفته است که بمبها هم‌اکنون در فرودگاههای انگلیس کار گذارده شده وچنانچه فهید آزاد نشود این بمبها‌منفجر خواهد شد.

تلفنچی فرودگاه گفته است که در این اخطار تلفنی نام سازمان سپتامبر سیاه نیز برده شده‌است. سپتامبر سیاه یک سازمان‌چریکی فلسطینی است که چندی پیش حادثه خونین مونیخ را ایجادکرد.

محمد عبدالفهید شب کریسمس در فرودگاه لندن بازداشت شد و بقرار اطلاع بدنبال آن ماموران امنیتی اسرائیل به پلیس انگلیس اخطار کرده بودند که چریکها ممکن است بدنبال این بازداشت دست به‌عملیات تروریستی‌بزنند.

نامه لنین حراج میشود

لندن ـ یک نامه محرمانه لنین‌به شعبه حزب کمونیست (بلشویک) پطروگراد روز۲۶ فوریه آینده در لندن بمعرض حراج گذاشته خواهد شد .

این نامه که بزبان روسی نوشته شده تاریخ ندارد ولی در دوران تبعیدلنین در سوئیس بین سپتامبر ۱۹۱۴ و آوریل ۱۹۱۷ نوشته شده است . این نامه که اکنون دردست یک اسکاندیناوی است از اسناد فوق‌العاده کمیاب است زیرا اکنون تقریبا کلیه نامه های لنین دردست دولت شوروی است .

در این نامه لنین چنین می نویسد: «روش‌انترناسیونالیست کارگران شوروی حزب ما ... اکنون در اروپا کاملا شناخته شده است ... مبارزه ما علیه جنگ پطرزبورگ اهمیت زیاد دارد ... به کارگران‌پطرزبورگ درود میفرستیم ...»

تظاهرات زنان در محله چراغهای قرمز

مارسی ـ در حدود ۴۰ نفر از زنان روسپی شهر مارسی (فرانسه) دیروز به آرامی در محله چراغهای قرمز (محله بد نام) تظاهراتی برپا کردند و خواستار آن شدند که دولت از آنها نیز مالیات دریافت‌کند.

روسپی‌های تظاهر کننده‌اظهار میداشتند که دادن مالیات‌برای آنها بهتر ازاین است که اماکن آنان بسته شود و پلیس‌چنانکه چندی پیش در جریان حمله به روسپی خانه ها عمل کرد از ادامه کارآنها جلوگیری کند.

یکی از رهبران روسپیانی‌که درتظاهرات‌محله چراغهای‌قرمز شرکت کرده بودند گفت : کارما به عقیده‌خودمان‌نوعی‌از خدمات عمومی است. مانمیتوانیم دست از کارمان برداریم . اغلب ما سرپرستی بچه های متعددی را برعهده داریم‌و باید به آنها نان بدهیم. دولت لااقل می‌تواند روسپی‌ها را نیز جزء پرداخت کنندگان مالیات طبقه‌بندی کند چون دراینصورت‌دیگر هیچکس اجازه نخواهد داشت از کار انها جلو بگیرد.

سفینه شوروی درحفره آتش‌فشان‌ماه نشسته‌است

مسکو ـ لونای ۲۱ سفینه فضائی خودکار وبدون سرنشین شوروی که دومین اتومبیل خودکار ازنوع «لوناخود» را درکره ماه پیاده‌کرده است از انتهای شرقی‌منطقه‌موسوم به دریای آرامش ودر داخل حفره آتش‌فشان خاموشی که در این نقطه واقع شده است قرارگرفت.

دومین لوناخود شوروی که بوسیله لونای ۲۱ درسطح کره ماه پیاده شده است مجهز به یک دستگاه بازتابی لیزر فرانسوی است . خبرگزاری رسمی شوروی تاس این مراتب را ضمن اعلام خبرنشستن لونای ۲۱ در کره ماه گزارش داده است .

طبق گزارش تاس لونای ۲۱ در ساعت ۲ وده دقیقه بامداد روز پنجشنبه بوقت تهران به آرامی در کره ماه فرود آمده ولوناخوددوم درساعت ۴،۴۴ دقیقه روزسه‌شنبه درسطح ماه پیاده شده است .

در اعلامیه تاس‌اضافه‌شده است که تمام دستگاه‌ها وادوات لونا خود یک که در اعلامیه‌پیام‌ایستگاه فضایی خود کار معرفی شده و همچنین تجهیزات وادوات‌لوناخود دوم کار خود را بطور عادی ادامه میدهند . گزارش تاس حاکی است که برجم شوروی‌برفراز هر داس و چکش ویا پیکره‌ای از لنین بنیان گزار دولت شوروی به اضافه لوحه یادبودی که برآن عبارت بنجاهمین سالگرد اتحاد جماهیر شوروی سوسیالیستی‌نقش بسته است‌درقسمت‌خلفی لونای۲۱ وروی لوناخود ۲ تعبیه شده‌اند .

دستگاه بازتابی لیزر که بوسیله دانشمندان فرانسوی ساخته شده برروی یکی از بازوهای قسمت جلوی سفینه ماه پیمای خودکار شوروی نصب شده است .اینکار برای اولین‌بار روی لوناخود اول شوروی انجام گرفته بود. دستگاه بازتابی لیزر فرانسوی ماشین هشت گوشی است که ۳۷۰۰ کیلو گرم وزن دارد وابعاد آن ۴۰ سانتیمتر در ۲۰ سانتیمتر است .

وضع اسرار آمیز ملاقات گلدامایر و رئیس جمهوری ساحل عاج

برن (سوئیس)ـ دیروز گلدامایر از رهوارد ژنو شد تا در سوئیس جمهوری کشور افریقائی ساحل عاج گفتگو کند اما سفیر کشور آفریقایی ساحل عاج در سوئیس این گزارش‌را که خانم گلدامایر نخست وزیر اسرائیل روز گذشته(سه‌شنبه) با « هوفوئه‌بوئن‌پی » رئیس جمهور ساحل عاج ملاقات‌کرده است تکذیب کرد .

سفیر ساحل عاج مضافا تاکید کرد که حتی فردا و یا درروز های‌نزدیک آینده نیز قرارنیست ملاقاتی بین گلدامایر و رئیس جمهوری ساحل عاج صورت بگیرد .

در تل‌آویو منابع صلاحیتدار نزدیک‌به‌وزارت خارجه‌اسرائیل دیشب از سخنان سفیر ساحل عاج در سوئیس که در مورد قرار ملاقات گلدامایر نخست وزیر اسرائیل و هوفوئه‌بوئن‌پی رئیس جمهوری‌ساحل عاج بکلی اظهار بی اطلاعی کرده است اظهار تعجب کردند .

فرستاده مخصوص رادیو اسرائیل در ژنو که گلدامایررا طی مدت اقامتش در سوئیس همراهی میکند دیشب گزارش داد که طبق پاره‌ای ترتیبات‌قرار شده‌است تمام فعالیتهای‌گلدامایر در سوئیس پوشیده بماند و از پخش گزارشهای مربوط به‌آن تا حدود زیاد و یا بطور کامل خودداری شود .

خبرنگار رادیو اسرائیل اضافه کرده است که ملاقات گلدامایر با رئیس جمهوری ساحل عاج بهرحال انجام خواهد گرفت و محل این ملاقات در خارج از شهر ژنو خواهد بود.

در ژنو منابع مطلع گزارش دادند که علیرغم سخنان تکذیب آمیز صریح سفیر ساحل عاج در سوئیس ملاقات گلدامایر با رئیس جمهوری ساحل عاج در ساعات پیش‌ازظهرروزچهارشنبه(امروز) جامه عمل بپوشد .

بموجب گزارش همین منابع برخلاف خبر های موکدی که‌از جانب منابع مختلف انتشاریافته است رئیس جمهوری ساحل عاج ویلای محل سکونت خود را در حومه ژنو به مقصد مناطق کوهستانی سوئیس ترک نگفته ودر نظر ندارد قبل از روز پنجشنبه خاک سوئیس‌را ترک گوید.

منابع مطلع سوئیس روی این نکته انگشت گذاشته‌اند که در حالیکه سفیر ساحل عاج در شهر برن خبرهای مربوط به ملاقات احتمالی گلدامایر و هوفوئه‌بوئن‌پی را موکدا تکذیب کرده است نمایندگی سیاسی ساحل عاج در شهر ژنو در این باره سکوت‌کرده وحاضر نشده است در این زمینه اظهار نظر کند.

وقت طلاست وقت طلاست وقت طلاست
صدور بیمه‌نامه شخص ثالث
در پنج دقیقه
شرکت سهامی بیمه ایران
امین نمایندگی کل : تلفن ـ ۷۵۵۰۹۶
نشانی: سه‌راه تخت‌جمشید ـ روبروی سینما ریولی شماره ـ ۲۸۰ طبقه سوم

قابل توجه داوطلبان
امتحان اعزام اسفند ۱۳۵۱
و تافل فروردین ماه ۱۳۵۲
بعلت استقبال زیاد داوطلبان، کلاسهای جدید فشرده و موفق آمادگی جهت امتحان اعزام ۱۸ اسفند ۱۳۵۱ با اطمینان صد در صد قبولی در ساعات ۱۰ـ۱۲ـ۱۲ـ۱۴ و ۶ـ۸ درشرف تشکیل است همچنین کلاس های جدید آمادگی امتحان تافل فروردین ماه ۱۳۵۲ برای دانشجویان عازم آمریکا و کانادا نیز با اطمینان صددرصد قبولی درساعات ۱۰ـ۱۲ـ۳ـ۵ و ۵ـ۷ درشرف تشکیل است ازهم‌اکنون جای خودرا رزرو فرمائید .
۱ ـ خیابان پهلوی ـ چند قدم بالاتر از چهار راه تخت جمشید شماره ۱۵۹ تلفن های ۶۶۴۵۳۱ ـ ۶۶۰۶۷۸ ـ ۴۸۱۹۹
۲ـ خیابان شاه ـ ساختمان آلومینیوم ـ طبقه پنجم تلفن ۶۶۰۸۲۹

انتشارات دانشگاه تهران
شناخت آماری جهان سوم
تالیف
پیرژاله
ترجمهٔ
دکتر محمدرضا جلیلی
ناشر
مؤسسهٔ انتشارات و چاپ دانشگاه تهران
کتابی است با ارقام دقیق‌وجدید در مورد مسائل‌اقتصادی ، جمعیتی واجتماعی کشورهای جهان سوم که می‌تواند برای علاقه‌مندان و محققان راهنمای مفیدی باشد .
مرکز فروش : فروشگاههای شماره ۱ و ۲ انتشارات‌دانشگاه و کلیهٔ کتابفروشیهای معتبر

آگهی تغییرات شرکت پلاستیلوکس (سهامی خاص)
ثبت شده بشماره ۱۲۸۰۸
طبق صورتجلسه مجمع عمومی عادی مورخ ۷ر۱۰ر۵۱ تغییرات‌زیر در شرکت مذکور بعمل آمد.
۱ـ آقایان فیروز سلمی وبهنام‌کیان و بانو تابنده سلمی برای مدت دو سال بسمت اعضاء اصلی هیئت مدیره و آقای حمید رنجبنه خجسته بسمت بازرس اصلی و خانم فروزان کیان بسمت بازرس علی‌البدل برای مدت یکسال انتخاب شدند ـ ۲ـ روزنامه اطلاعات جهت درج آگهی‌های شرکت تعیین شد. ۳ـ باستناد صورتجلسه‌هیئت مدیره مورخ ۷ر۱۰ر۵۱ آقای بهنام‌کیان بسمت رئیس هیئت مدیره و مدیر عامل وبانو تابنده سلمی بسمت نایب رئیس هیئت مدیره انتخاب شدند وحق امضاء اوراق بهادار و اسناد تعهدآور وقراردادها و چکهای بانکی باآقای بهنام‌کیان رئیس هیئت مدیره و مدیر عامل وآقای فیروز سلمی عضو هیئت مدیره بتنهائی با مهر شرکت خواهد بود. م‌الف ۱۶۱۶۲
رئیس اداره ثبت شرکتها و مالکیت صنعتی . مهدی نراقی
آـ۷۸۱۷۰

آگهی تغییرات در شرکت سهامی خاص کاربکس
ثبت شده ۳۸۸۹
برابر تصمیم مجمع عمومی عادی‌مورخ ۹ر۱۰ر۱۳۵۱ تغییرات زیردر شرکت نامبرده بعمل آمد.
۱ـ آقای بهنام کیان و بانو تابنده سلمی برای مدت دو سال‌بسمت اعضاء هیئت مدیره انتخاب شدند ـ۲ـ بانو تابنده سلمی بسمت رئیس هیئت مدیره و آقای بهنام کیان بسمت نایب رئیس هیئت مدیره ومدیر عامل شرکت و آقای جواد عاملی موسوی بسمت قائم مقام مدیر عامل انتخاب شدند ـ ۳حق امضاء اوراق بهادار و اسناد تعهدآور وقرار دادها و چکهای بانکی با آقایان بهنام کیان رئیس هیئت مدیره و مدیر عامل وجواد عاملی موسوی قائم‌مقام مدیر عامل شرکت هریک بتنهائی بامهر شرکت میباشد ـ

در بازیهای آفریقائی

مصر بیست‌ودومین مدال طلا را بدست آورد

در نهمین روز بازی های آفریقائی که در لاگوس پایتخت نیجریه جریان دارد ، مصر به بیست‌ودومین مدال طلای خود دست یافت .

تیم بسکتبال مردان تونس و تیم بسکتبال‌زنان‌سنگال‌در دومین دوره بازی های آفریقائی به‌مقام نخست رسیدند و صاحب مدال طلا شدند .

نیجریه با برتری کامل‌مسابقات بوکس بازی‌های آفریقائی رافتح کرد و ۳ مدال‌طلا بدست آورد.

مصر در فوتبال به مقام سوم رسید و مدال برنز گرفت .

دیدار نهائی فوتبال را تیم های نیجریه‌وگینه برگزارخواهند کرد .

مسابقات بسکتبال :

تیم بسکتبال مردان تونس به دنبال پیروزی برکامرون بانتیجه ۷۴ بر ۵۴ به مقام اول رسید و صاحب مدال‌طلاگردید. کامرون و مصر به ترتیب به مدال های نقره و برنز دست یافتند .

در بسکتبال زنان تیم سنگال پس‌از پیروزی بر ماداگاسکار به مدال طلا دست یافت . ماداگاسکار به مقام دوم رسید و صاحب مدال نقره شد . مدال برنز نصیب مصر گردید .

۲۲ مدال طلا برای مصر

«علی داودی»تنیس‌باز مصری با پیروزی بر «توماس اونیبوکن» در دور نهائی مسابقات تنیس ، کشور خود را صاحب بیست‌و دومین مدال طلای بازی های آفریقائی کرد . او با تسلط فراوان به مدال طلا دست یافت.

«عمرلامینا» از مراکش و «یمیسی‌آلن» از نیجریه مشترکا در مقام سوم صاحب مدال برنز شدند .

درخشش نیجریه دربوکس

«اوبیشیانواکپا» مشت‌زن نیجریه‌ای در دسته نیم‌سنگین بر «دابور» مشت‌زن‌هموطن خود که صاحب مدال برنز بازی های المپیک مونیخ است ، پیروزشد و مدال طلا گرفت . «نواکپا» در راند دوم حریف‌خودرا ناک‌اوت کرد و باتفاق‌آراء داوران برنده اعلام شد .

نیجریه با ۳ مدال طلا در بوکس درخشش‌فراوانی داشت. اوگاندا وکنیا۲مدال طلا وزامبیا، سودان ، گینه والجزیره هریک صاحب یک مدال طلا در بوکس شدند .

مسابقات فوتبال

تیم فوتبال مصر دیروز با پیروزی بر تیم غنا صاحب مدال برنز بازی های آفریقائی شد . بازیگران مصر در این مسابقه‌با نتیجه ۲ بر یک بر تیم غنا غلبه کردند . گل نخست تیم مصر را عبدالرحیم در دقیقه ۲۵ به ثمر رساند . بدین ترتیب که با یک شلیک سخت از فاصله ۲۰متری توپ رابه تیرک افقی دروازه‌تیم غنا کوبید و توپ پس‌از تغییر مسیر در داخل دروازه جای گرفت و دروازه‌بان غنا فرصت مهار توپ را بدست نیاورد . گل دوم مصر را «تریو» هافبک تیم و ستاره میدان در دقیقه ۵۵ پس‌ازنفوذ شخصی ازداخل محوطه ۱۸ به ثمر رساند .دفاع مصر تا دقیقه ۶۵ سخت عمل می‌کرد لیکن‌دراین دقیقه«جوسم» بازیگر خط میانه غنا با یک ضربه سر زیبا گل تیم خود را به دست آورد . و ۲ دقیقه بعد درحالی که حملات بازیگران تیم غناروی دروازه‌مصر افزایش‌یافته بود . «عبدالله» فوروارد غنا یکبار دروازه تیم حریف را به سختی درمعرض خطر قرارداد لیکن حسن ، دروازه‌بان مصر با مهارت فوق‌العاده توپ را مهار کرد و یک‌گل‌صددرصدرا نجات داد.

«آلاگیتا» پرنده مصری ، باپرواز از ارتفاع ۴٫۶۵ متری، مدال‌طلای پرش با نیزه را در دومین دوره بازی های آفریقائی به‌دست آورد.

در مسابقات فوتبال جوانان ایران

اصفهان با ۸ گل یزد را شکست داد

در شرایطی که ۲ روز تا پایان مسابقات فوتبال جوانان‌ایران برای دست یافتن به جام‌والاحضرت ولایتعهد باقی‌است . تیم‌اصفهان که دراین مسابقات‌بخوبی درخشیده به‌عنوان‌یکی ازدوتیم شرکت‌کننده در دیدار نهائی‌شناخته شده‌وتیم دیگردیدار نهائی ازمیان دوتیم خوزستان‌و تهران که‌امروز بعد از ظهر بایکدیگر دیدار می کنند مشخص خواهدشد.

نتایج مسابقات

اصفهان طی یك دیدار پرگل‌وتماشائی تیم‌یزد را بانتیجه ۸ بریك شکست داد که گلها را بترتیب بنی‌نجار دردقیقه ۱۰ ، یزدخواهی‌در دقایق ۱۱ از روی نقطه پنالتی و ۵۵از روی نقطه پنالتی ، شیبانی فرد در دقیقه ۵۶ ، مشوقی‌در دقایق۷۱و ۷۲وزینداری در دقیقه ۷۷به ثمر رسانیدند وتنها گل‌یزد رامنقل‌چی دردقیقه۶۵وارددروازه اصفهان کرد .

سایر نتایج بدست آمده

تهران‌ـ آذربایجان شرقی ، نتیجه ۳برصفر بسود تهران.

بوشهر باکرمان ، نتیجه یك‌برهیچ‌بسودبوشهر.

خوزستان باکرمان ، نتیجه ۶برصفربسودخوزستان.

کرمان باکرمانشاهان ، نتیجه یك‌بریك‌مساوی .

اصفهان باآذربایجان شرقی ، نتیجه‌یك‌بریك‌مساوی.

در آستانه مبارزه جوفریزیر و جورج‌فورمن

فورمن پیروزی خود را مسلم میداند!

★ **فورمن از فریزیر جوانتر سنگین‌تر وبلند قدتراست**

همه مقدمات لازم‌برای‌برگزاری بزرگترین نمایش مشت زنی جهان فراهم میشود تا دو غول بزرك‌دنیای‌مشت‌زنی‌پیکارسختی را آغاز کنند . دو حریف سر سخت دو هفته قبل وارد شهر کینگستون پایتخت جامائیکا شدند تا آخرین تمرینات خود را برای آمادگی هر چه بیشتر ، پشت سر گذارند و روز ۲۲ ژانویه ، برابر ۲ بهمن ماه داخل رینك روبروی یکدیگر قرار گیرند .

هم اکنون نظر تمام محافل ورزشی ، بخصوص مشت‌زنی ، متوجه نتیجه این مبارزه است و دو رقیب نیز در این فاصله به شعار دادن و رجز خوانی پرداخته‌اندودر این میان جورج فورمن ، مدعی عنوان قهرمانی جهان سخت به پیروزی خود تکیه کرده است و آن راامری آسان میداند . البته این‌چنین نیز نخواهد بود و فورمن‌برای رسیدن به پیروزی باید از سد فوق‌العاده سختی بگذرد . چه جوفریزیری که مقابل محمدعلی کلی عرض اندام کرد و بر او غلبه نمود ، رقیبی‌نیست که بتوان به آسانی براو چیره گشت بخصوص که فریزیر از ضربات چپ سنگینی برخوردار است

بلندتر، سنگین‌ترو جوانتر

فورمن رقیب قهرمان جهان از شرایط بهتر بدنی‌برخوردار است . نخست اینکه قد او از فریزیر خیلی بلند تر است ، دوم اینکه فورمن به مقدارقابل توجهی ازاوسنگین‌تر می باشد و بالاخره اینکه ۵ سال از فریزیر جوان‌تر است .

جورج فورمن که بطورمبالغه آمیزی دم از پیروزی خود می زند ، پس از یك جلسه‌تمرینی، در گفتگوئی‌باخبرنگارخبرگزاری آسوشیتدپرس پیرامون کیفیت خود و نتیجه مبارزه‌اش با فریزیر گفت :

« یکسال است که به قدرت و تکنیك فوق العاده خود پی برده‌ام و اینك آنقدر اهمیت یافته‌ام تا با جوفریزیر مبارزه کنم و براعتقادم درمورد پیروزی بر او هر روز افزایش می یابد .

از گذشته تا امروز

آنروز ها که مشت‌زن‌آماتور بودم و در بازیهای المپیك مکزیکو۱۹۶۸ شرکت‌داشتم، هرگز به‌چنین‌روزهائی‌نیندیشیده بودم پس از بازیهای المپیك بنا به اصرار «نیك برادوس» دوست و مشاورم به رده مشت زنان حرفه‌ای پیوستم .

در آنزمان «برادوس» از خود من ایمان‌داشت‌وآینده درخشانی برایم پیش‌بینی کرده بود و اکنون هدفی در زندگی‌دارم ، بعد از همه این مبارزه های آماتوری و حرفه‌ای . نمیدانم تاچه اندازه برتری دارم، لیکن اینرا میدانم که قادر به‌مبارزه هستم و میتوانم بدون شکست باشم . من از آن «مترسك» بدون شك بهترم . این یك غرور بیجا نیست ، واقعیت است .

شما شاید تصور کنید من آدم جاه طلبی هستم و حرص قهرمانی میزنم اینطور نیست. حرص به تنهائی انسان را در رینك ، چنانچه قدرت مبارزه نداشته باشد ، یاری نمیکند . مطمئنا فریزیر نمیتواند کلمات صادقانه مرا بیان کند ، زیرا او واقعا ناتوان است . من این حرفها را برای‌اونمیگویم. بلکه اینرا میگویم که او بایدچیزی را از دست بدهد که در برابر کلی نصیبش شده بود فورمن که سخت به هیجان آمده بود، با صدای بلند گفت :

« من یك حریف عادی برای فریزیر نیستم . من از جو نیرومندترم و او را به زانو در خواهم آورد فریزیری که با محمد علی مبارزه کرد ، جنگنده بزرگی نبود ، البته او مانندیك‌لوکوموتیو بدون‌توقف سریع و مصمم در برابر من ظاهر خواهد شد ، لیکن لوکوموتیو او در برخورد با دیوار سخت و آجری من درهم خواهد شکست و آنوقت شما شاهد و ناظر خواهید بود که چگونه رینك را ترك میکند .

قهرمان بسکتبال ناحیه ۱ تهران

دبیرستان زاگرس در مسابقه های بسکتبال آموزش‌و پرورش ناحیه یک تهران ، در دوره دوم متوسطه به مقام قهرمانی رسید . بازیکنان این تیم عبارتند از: همایون مجدیان ، نورالدین ولی‌زاده ، عباس غمگسارنیا ، حمید مشهدی،جواد محمدرضا، حسین سلیمی ، حسین اعلمی ، حسن فرزدقی .

مربی این تیم آقای داریوش نبوی است .

عکس ،افرادتیم و مربی‌آنان را نشان میدهد .

برنامه‌مسابقات‌فوتبال‌انتخابی باشگاههای تهران (دسته یکم)

پنجشنبه ۲۸ دیماه ۱۳۵۱

شهربانی‌ـ تهران‌ساعت۳ بعدازظهرزمین شماره یك امجدیه

افسر ـ پله	« ۵	«	«	«

جمعه ۲۹ دیماه ۱۳۵۱

آتش‌نشانی‌ـ عقاب	« ۲	«	«	«
پاس ـ برق	« ۴	«	«	«

یکشنبه‌اول‌بهمن‌ماه۱۳۵۱

اقبال‌ـ قصریخ	« ۳	«	«	«
تاج‌ـ پله	« ۵	«	«	«

تلویزیون نوبل
NOBEL

گروه‌شرکتهای‌تولیدی‌وواردانی ماشین‌آلات‌راه‌سازی‌وساختمانی
ارکان ماشین . وزنه
ماشین رول . رولر
خیابان‌آیزنهاور ـ مقابل دانشگاه آریامهر شماره ۶۲۸ و ۶۴۶
تلفن : ۹۵۹۰۷۸ ـ ۹۶۲۴۵۹ ـ ۹۵۲۸۹۹ ـ ۹۵۹۰۰۲ ـ ۹۵۸۵۵۵

آغاز هفته دوم نمایش در
سینما دیاموند
«جیمز کابرن» هنرپیشه محبوب نسل امروز در یکی از قویترین آثار پلیسی وجنائی دهه اخیر که‌تاآخرین‌صحنه تماشاگر را در التهاب و دلهره نگهمیدارد .

جیمز کابرن
جنیفر اونیل
درفیلمی بکارگردانی
بلیك ادواردز

ماجرای یك قتل
پاناویژن ورنگی
باشرکت : دان اوهرلیهی ـ پات هینکل MGM محصول متروگلدوین مایر

شلوار مردانه
۴۸ تومان
از امروز شروع شد

نامه‌سرگشاده تهیه کننده ـ بازیگران ـ و کارگردان‌فیلم «خانوم‌خانوما» برای اطلاع‌دوست‌داران آثار بزرك و پرشکوه سینما
سلام بر شما که این مطلب را میخوانید وفیلم
خانوم خانوما
را در آتیه نزدیك خواهید دید
ما نمی‌خواهیم ریاکارانه برای این‌فیلم‌تبلیغ‌کنیم و شما را بازرق‌وبرق های تبلیغاتی فریب دهیم فقط بشما قول میدهیم با اینکه در حدود ۴۵سال از عمر سینما میگذرد قصه فیلم «خانوم‌خانوما»با منطق ترین و زیباترین تولدی است که درسینما شده و تقلید از هیچ اثر سینمائی جهان‌نیست .
امضاء کنندگان :
تهیه کننده : علی صبائی
بازیگران : فریبا خاتمی ـ سپهرنیا ـ محمود نوربخش‌ـ اسدالله یکتا‌ـرضا رخشانی‌ـ اردشیر پهلوان ـ عبدی
سناریست بازیگر و کارگردان : فتح‌اله‌منوچهری

از امشب فقط درسینما
مولن روژ
حدیثی از عشق و دلباختگی برای آنهائیکه عشق را درزیبا ترین جلوه های ملکوتی آن می‌پسندند ...

فیلمی بکارگردانی : برایان فوربز
حدیث عشق
رنگی
باشرکت
مالکوم مك داول
نانت نیومن
جورجیابران
موزیك از
استانلی مایرز

The Raging Moon
سئانسها ۱۱ صبح ۳ ـ ۵٫۱۵ ـ ۷٫۳۰ ـ ۹٫۴۵ بعدازظهر
قسمت رزرو سینما مولن‌روژ همه‌روزه برای این فیلم بلیط رزرو میکند

از امشب برنامه سینماهای
مسعود ـ جی ـ شهرام
شهلا ـ میهن ـ آپادانا
خورشید ـ زرین

نعمت اله آغاسی
در
ایوالله
رقص رنگی نادیا
سناریست و کارگردان : منوچهر نوذری
فیلمبردار : علی علائی

او فقط یك جان داشت که در راه وطنش فداکندولی‌سازمان «سیا» دوبار تقاضای‌این جان را کرد !

برنامه آینده
سینما پولیدور

کبوتر خونین
رنگی
CLAY PIGEON
باشرکت : رابرت ون
تلی ساوالاس
جان مارلی
وهنرپیشه جدید سینما
تام استرن
پخش از سنتر فیلم

ازامشب درسینماهای
پلازا ـ ادئون ـ پانوراما
فلور ـ دروازه طلائی
کمدی ترین فیلم وسترن تاریخ سینما

جولیانو جما درفیلم پاناویژن ورنگی
رفیق ، ازمن فاصله بگیر
باشرکت
جرج ایستمن
ماریزامل
پخش از سنتر فیلم

محافل سیاسی در انتظار بیانات مهم شاهنشاه

بیانات مهم شاهنشاه در کنگره انقلاب که هفته آینده در جریان هفته بزرگداشت نخستین دهه انقلاب در تهران برپا میگردد ، دیشب و امروز جای خود را بعنوان مهمترین مسئله مورد بحث محافل سیاسی واجتماعی ایران باز کرد.

اخبار مربوط به جشن‌های انقلاب همانطور که انتظار میرفت به تدریج کلیه مسائل مملکتی را تحت‌الشعاع قرار میدهد و بااعلام حضور همایونی در کنگره انقلاب وبیانات مهمی که در این کنگره ایراد میفرمایند ، توجه محافل‌و ناظران امور بیش از هر زمان معطوف محتوای بیانات همایونی در این کنگره گردیده است. این توجه بطور طبیعی پیش‌بینی‌هائی را نیز بهمراه دارد.

منابع مطلع در تهران با تایید این نکته که بیانات شاهنشاه‌بدون هیچگونه شک و تردید، حاوی نکات بسیار مهمی خواهد بود ، از اظهار نظر پیرامون این نکات مهم، خودداری میکنند واین‌خود- داری را بیش از هرچیز باید به‌حساب این گذاشت که بطور واقعی هیچکس از رئوس نکات مورد اشاره آگاه نیست .

هدف های دهه دوم

معذلک با توجه به علل انگیزه بزرگداشت نخستین دهه انقلاب واین نکته که‌انقلاب‌ایران ،انقلابی در حال پیشرفت ، تحول وتکوین است و ملت ایران همزمان با بزرگداشت نخستین دهه انقلاب، دومین دهه آنرا با عزمی راسخ آغاز میکند ، از اظهار نظرناظران امور تاحدودی میتوان به رئوس مسائل مطروحه و دستورالعمل و کار انقلاب در دهه دوم پی برد چه نکات مهمی که عنوان آن بوسیله شاهنشاه در کنگره انقلاب اینک مورد بحث محافل مختلف است با دستورالعمل دهه دوم انقلاب بدون ارتباط نخواهد بود.

در همین‌حال‌از آنجائیکه بیانات هفته آینده شاهنشاه علاوه برجلب توجه محافل داخل توجه محافل خارجی را نیز به سختی بخود معطوف داشته این مسئله مورد بحث است که شاهنشاه محتملا در بسیاری از مسائل بخصوص در زمینه نفت ممکن است مطالبی عنوان فرمایند که در جهان نفت واقتصاد وابسته بدان اهمیت‌فوق‌العاده‌ای خواهد داشت .

اصول جدید

طی چند هفته اخیر در بسیاری از محافل این بحث وجود داشت که در آستانه‌دومین‌دهه انقلاب ، اصول جدیدی برای اجراء و تحقق هدفهای ملی از جانب شاهنشاه عنوان خواهد شد . شاهنشاه همواره فرموده‌اند که انقلاب ایران را حدودی نیست‌و درعین حال این اصول با توجه به شرایط زمان و مقتضیات‌منافع ملت ایران قابل تغییر و تکمیل است .گروهی‌از ناظران معتقدند، اگر اعلام اصول جدیدی برای انقلاب مطرح نباشد یک پیش‌بینی اینست که شاهنشاه در هرمورداز ۱۲ اصل انقلاب راهنمائی‌ها و توصیه‌های‌مدبرانه‌جدیدی عنوان خواهند فرمود. واهمیت مطلب در این است که بیانات هفته آینده شاهنشاه نخستین بیانات معظمله پس از اعلام برنامه پنجم عمرانی کشور بشمار میرود.

در همین حال بعضی از اظهار نظرها براین است که شاهنشاه درمورداصل‌اول‌انقلاب «اصلاحات ارضی»و در زمینه‌گسترش‌تعاونی‌ها در بیانات هفته آینده تاکیدفراوان خواهند فرمود.

اصلاحات ارضی‌در حقیقت‌هسته مرکزی انقلاب ایران را تشکیل میدهد وموفقیتی که‌ایران دراجرای آن حاصل کرد در هیچ یک از کشورهای جهان تاچنین حدی سابقه نداشته است .

اما اصلاحات ارضی از جهتی پایان یافته واز جهت دیگر درآغاز کار است . بدین معنی که تقسیم اراضی پایان یافته ولی مسائل نوسازی روستاها و مسائلی نظیر آن هنوز درآغاز کاراست .بهمین جهت اسم وزارت اصلاحات‌ارضی نیز به‌وزارت‌تعاون وامورروستاها تغییر یافته و در عین حال تغییر اساسی در روستاها از هدف های مهم مفهوم منشور انقلاب است و بخصوص بهسازی روستا های نمونه در طول برنامه پنجم از هدفهای دهه‌دوم انقلاب‌بشمار خواهد رفت .

برنامه پنجم و دهه دوم انقلاب

بهرحال با مقدماتی که تهیه دیده شده و با توجه به آنچه دربرنامه پنجم عمرانی آمده در دهه دوم انقلاب توجه فراوانی به مسئله آموزش و پرورش ، بهداشت ، بیمه و رفاه عمومی مبذول‌خواهد شد و نسبت به تحقق اصل‌انقلاب اداری که بمثابید مقامات‌عالیرتبه دولتی در دهه اول انقلاب بدان دستیابی مطلوب حاصل نگردید ، توجه فراوان خواهد شد .میتوان پیش‌بینی کرد که برنامه دهه‌دوم انقلاب بخصوص روی مسئله آموزش وپرورش وانقلاب‌آموزشی که هنوز توام با ابهاماتی است تاکید فراوان خواهد کرد واحیانا روش‌های نوینی برای حصول آرمان‌های مطلوب در این زمینه ارائه گردد.

در یک ارزیابی کلی میتوان‌نتیجه گرفت که از نخستین دهه انقلاب صرف نظر از نتایج و دستیابی های چشمگیر آن برداشتی‌بعنوان مقدمه انقلابی که شعله‌های آن همیشه در حال فروزاست خواهد شد و دهه دوم انقلاب ، دهه بهره‌برداری‌وتکامل‌و دهه‌ساختمان برپایه‌های استواری است که در دهه نخستین انقلاب در جامعه ایران بنا گردیده .

سمینار بیماریهای زنان در دانشگاه ملی ایران

امروز در دانشکده پزشکی دانشگاه ملی ایران سمینار «نازائی و عقیمی ودرمان آنها» بریاست آقای دکتر صالح و با شرکت پروفسور پویان رئیس دانشگاه ملی و گروه زیادی‌از پزشکان و دانشجویان پزشکی تشکیل‌گردید وعده‌ای از اساتید و متخصصان بیماریهای زنان تجربیات و مطالعات خود را شرح دادند و موارد مختلف و استثنائی را معرفی کردند .

در عکس عده‌ای از اداره کنندگان و سخنرانان کنفرانس دیده میشوند که از راست به چپ عبارتند از : آقایان دکتر حسن مهاجری ، دکتر پرویز طالقانی ، دکتر جهانشاه صالح و دکتر پرویز معیلی .

رئیس اتحادیه آرایشگران ساندویچ‌فروشی باز کرد!

رئیس‌اتحادیه آرایشگران تهران مغازه ساندویچ‌فروشی باز کرد و اعلام داشت‌که درآمدکسب آرایشگری طی چندسال گذشته به پائین‌ترین رقم کاهش یافته است . این خبر را امروز اتحادیه‌صنف آرایشگران‌دراختیار خبرنگار اطلاعات قرار داد .

آقای حاج امینی رئیس اتحادیه آرایشگران تهران اعلام داشت که محل کسب خود را به دو واحد مجزا تقسیم کرده است .خبرنگار می نویسد : در یکی از این دو واحد صنفی‌ساندویچ فروشی دایر شده و دربخش دیگر این محل کسب رئیس اتحادیه همچنان به اصلاح سروصورت میپردازد .

اتحادیه‌آرایشگران تهران اعلام کرد که گرایش مردم و نسل جوان به تقلید ازهیپی گری‌ودرویش مسلکی موجب دگرگونی کار و کسب آرایشگران‌شده‌وچون مشتری ها به آرایشگاه مراجعه نمیکنند روی این اصل آرایشگران‌برای امرارمعاش ناچار به تغییر شغل می‌گردند .

حاج امینی اظهار داشت که تنها او نیست‌که دراین زمینه اقدام کرده و در کنار آرایشگاه ساندویچ فروشی دایر کرده است . وی افزود که در شهر تهران از روزی که کسادی عارض کار آرایشگران شده بسیاری از افراد این صنف شغل آبا‌و اجدادی را تغییر داده‌اند .

پیست اسکی آماده است

پریشب‌ودیروز در پیست های اسکی آبعلی، کاجره،«دیزین»و شمشك برف سنگینی‌بارید و این‌پیست‌هارا کاملا آماده کرد . برف درپیستهای اسکی کوبیده شده و پیست ها برای استفاده علاقمندان به‌ورزش‌اسکی، کاملا آماده است .

هوادر پیست‌های اسکی آفتابی است واحتمال‌دارد فرداوپس‌فردا «جمعه» نیز آسمان‌این‌نقاط‌صاف وآفتابی باشد .پیش‌بینی‌می‌شود روزجمعه یکی‌از شلوغترین روز های پیست های اسکی در هفته های اخیرخواهد بود .

پلیس‌راه‌به علاقمندان اسکی توصیه می کند که‌حتما وسایل نقلیه‌خودرا به‌زنجیرچرخ‌ولاستیک های‌یخ‌شکن مجهز کنند و غذاو پوشاك کافی‌همراه داشته‌باشند.

جلوگیری از تولد طفل ناقص

لندن ـ رویتر ـ پزشکان‌یکی از مهمترین زایشگاه لندن قرار است در آینده خیلی نزدیک از نوعی ماشین محاسبه و تحلیل بسیار مدرن که سیستم کار فوق‌العاده پیچیده‌ای دارد استفاده کنند تا به جلوگیری از تولد نوزادانی که دارای نقص های بزرگ‌و علاج ناپذیر باشند کمک شود .

ماشین مذکور که بوسیله مهندسین و دانشمندان سوئدی طراحی شده است نوعی طیف سنج و «کروماتوگراف» است و میتواندپیش از تولد کودک‌علائم ناسلامتی جسمی و دماغی او را کشف کند .

بدین ترتیب قبل از تولد کودک پزشک و والدین اومی‌توانند ازسلامت یا عدم سلامت طفل مطلع شوند درصورتیکه طفل ناقص باشد پزشک با موافقت والدین موجبات سقط را فراهم خواهد کرد . ولی چنانچه نقص طفل جزئی وغیر مهم باشد هیچگونه اقدامی انجام نمیگیرد .

یکی از پزشکان مشهورلندن اظهارداشت اهمیت این‌دستگاه تنها مربوط به آن نیست که از تولد کودک ناقص ممانعت شود بلکه بیشتر اهمیت دستگاه در این مسئله خواهد بود که پزشک قبل از تولد و هنگام بارداری از وضع طفل مطلع شود و معالجات خود را در همان موقع یعنی هنگامیکه‌جنین درررحم مادر قرار دارد شروع کند .

ارزش پروانه کسب زیادشد

پروانه کسب در تهران در بورس اعتاد و تصویب واجرا شدن قانون نظام صنفی برای پروانه های کسب ایجاد اررزش و بورس کرده است . یک مقام دراتاق اصناف امروز به خبرنگار اطلاعات‌اطلاع داد که قیمت پروانه‌های کسب‌دربازار هرروز افزایش می‌یابد و در بسیاری مواردارزش یکپروانه قیمت سرقفلی مغازه‌راتحت‌تاثیر قرار داده است .

مسئولان اتاق اصناف اعلام کردند که منع صدور پروانه‌از طرف این اتاق موجب رونق دادوستد پروانه های کسب در بازار و خیابان شده و برای بسیاری از پروانه های کسب ارزشی بیشتر ازقیمت سرقفلی دربورس تعیین شده است .

یک مقام‌رسمی‌در اتاق‌اصناف امروز طی گفتگوئی با خبرنگار اطلاعات اظهار داشت که در مدت‌چندروز گذشته پروانه های کسبی‌که تاکنون برایگان دست بدست می شد تاحدود پانصد هزار ریال فروخته شده است مقام‌مسئول اتاق اصناف اعلام داشت‌که‌باین ترتیب و باتصویب و اجرای قانون نظام صنفی و بارزش پیدا کردن پروانه های کسب‌به‌سرمایه و ثروت اصناف که تاکنون‌عبارت‌بود از سرقفلی و کالا ، ارزش جواز کسب نیز افزوده شده است .

اقدامات اجرائی

اتاق اصناف امروز اعلام کرد که اگر محل کسبی‌بدون اطلاع اتحادیه وبدون رعایت مقررات قانون دایر گردد از طرف اتاق تعطیل خواهد شد .

یک‌مقام مسئول دراتاق اصناف اعلام داشت‌که اقدامات اجرائی اتاق در مدت ده روز آینده شروع می‌شودواگر مرکز کسبی در خارج از صورت‌هائی که از طرف اتحادیه ها به‌اتاق‌داده‌می شود درتهران‌دایرباشد ، مرکز کسبی‌که تاکنون پروانه کسب نداشته و کسب قانونی به حساب نیامده‌و تعطیل‌خواهد شد .

اتاق اصناف اعلام کرد که صلاحیت صاحبان پیشه و کسب باید از طرف اتحادیه‌ها تائید شود .

راههای بسته کشور

وزارت راه اعلام کرد گردنه خوش ییلاق به شاهرود در راه گرگان ، دهنو به الیگودرز در اراک ، اهر به کلیور در تبریز ، سنندج به همدان ، بیجار به همدان ـ ایرانشهر به تکاب ،سقز به‌بانه بعلت ریزش برف و کولاک شدید مسدود است .

راه ماه‌نشان به زنجان وزنجان به طارم نیز بسته شد در راههای سردشت به مهاباد ، شاهین دژ به تکاب وبوانا به زیوه نیز بعلت یخبندان و کولاک و مه غلیظ شبها عبور ومرور وسائط نقلیه به سختی انجام میشود.

سخنگوی وزارت راه اظهار داشت بعلت یخبندان سطح‌جاده ها به صاحبان وسائط نقلیه‌توصیه میشود که هنگام مسافرت به‌نقاط مختلف کشور باید حتما اتومبیل های خود را به زنجیر چرخ و وسایل ایمنی مجهز نمایند.

کولاك برف وسرمای شدیددرشهرستانها

بدنبال برف وبارندگی هوای شهرستانها بشدت سرد شده‌است در اطراف شیروان ریزش برف از نیمه شب گذشته شروع شده. میزان سرما در نقاط شمالی خراسان دیشب. ده درجه زیر صفر بود . ارتفاع برف در نوار مرزی شمال خراسان یکمتراست. در شهرستانهای جنوبی خراسان از بعد ازظهر دیروز باران میبارد. هوای سبزوار که هفته گذشته به‌پانزده درجه زیر صفر رسیده بود دیروز کاملا گرم بود و به ۱۵ درجه بالای صفر رسید و این اختلاف درجه حرارت هوامردم را دچار تعجب کرده است .

درنقده ارتفاع برف به نیم متر رسیده و راههای نقده ـ اشنویه‌ـ پیرانشهر براثر کولاک و یخبندان شدید بسته است .

دیشب کولاک ووزش باد شدید در اشنویه سبب شد که اداره پست وتلگراف اشنویه دچارحریق شود. آتش از لوله بخاری به سقف شیروانی ساختمان‌پست و تلگراف اشنویه سرایت کرد و یکصدوپنجاه هزار ریال خسارت زد.

دو روز است برف و کولاک شدید در شهرستان بانه ادامه دارد وراههای بانه ـ سقز ـ

حمل ده هزار گوسفند برای ایران

دوشنبه‌گذشته ده هزاروپنجاه گوسفند زنده از طریق بندر پرت واقع در استرالیا به‌ایران ارسال شد .

این دومین کشتی در ظرف ۱۵ روز اخیر است‌که گوسفند زنده به ایران حمل میکند کشتی «ارین»که حامل ده‌هزار و پنجاه گوسفند میباشد اول بهمن به بندر شاهپور وارد و روز دوم بهمن تحویل مقامات سازمان گوشت کشور خواهد شد

گزارش سیاوش سیروس خبرنگار اطلاعات در استرالیا حاکی است که طی دو هفته اخیر جمعا ۳۴ هزار و پنجاه گوسفند زنده ، ودوتن گوشت منجمد به تهران فرستاده شده است‌اولین‌پارتی گوشت‌گوسفند روز ۲۲ دیماه و ۲۴ هزار گوسفند زنده روز ۲۴ دیماه به تهران رسیده است .

تعداد قربانیان حادثه اتوبوس راه یزد به ٤ نفر رسید

یك دانشجو و یك افسر سپاهی جزو مقتولین و مجروحین هستند

یزد ـ یکی دیگر از مجروحین حادثه اتوبوس شماره ۷۹۸۳۲ که در۲۲ کیلومتری‌یزد واژگون شده‌است‌دیشب درگذشت وباین ترتیب تعدادقربانیان این حادثه به‌چهار نفر رسید مقتولین‌سید محمد میرحسینی دانشجوی مکالمات خارجی (۳۰ ساله) ـ جواد مهدیزاده اهل کاشان‌مقیم کرمان و دو نفر دیگر بودندکه هویت دومقتول دیگر هنوزمعلوم نشده است .

اسامی مجروحین بدین‌شرح است: بهمن یگانه تبریزی ۴۲ ساله (راننده اتوبوس) ـ سیوند لاله‌زاری ۲۴ساله(افسر سپاهی) ـ سیدمحمد میرزائی ۱۸ساله‌ـ سید مصطفی میرزا ۳۷ ساله‌ـ نعمت کیاسرائی ۲۰ ساله‌ـاحمد نجف‌لو‌ـ محمود روح‌اللهی‌ـ غلام عباس کریم‌زاده‌ـ جهانگیر قنبر نژاد‌ـ قاسم حاتمی ـ محمود شهدائی‌ـ محمد همدانی ـ علی اکبرعبدالکریمی‌ـ مهدی‌کاربخش ـ اصغر فهیمی‌ـ زهرا قزیهائیان‌ـ سیده مهرانی ٦ ماهه ـ فروغ صالحی ۱۷ساله‌ـ فاطمه‌حسینی ـ مینا حاتمی ۵ ساله ـ حسین احسان‌ـ سیداسداله میرحسینی ـ محمدعلی احمدی راد‌ـ حسین سلطانی‌راد‌ـ الایار شهریار ـ داریوش فرخی‌ـ اصغر سخنی‌ـ محمدعلی نشاط‌ـ فرکانی .

کودکان خود را واکسینه کنید

بهداری کل تهران امروز از مردم پایتخت خواست تاکودکان خود را علیه بیماریهای دیفیری‌ـ سیاه سرفه آبله ـ سرخک و فلج اطفال واکسینه کنند .

در اطلاعیه‌ای که بهداری کل تهران انتشار داده خاطر نشان شده : نظر به‌اینکه در فصل زمستان امکان بروز اغلب‌بیماری های واگیر زیاد است بنابراین شایسته است که برای‌پیشگیری از این بیماریها اقدام به‌واکسینه کردن اطفال شود بهداری تهران ۳۲ مرکز بهداشتی در تهران را برای انجام واکسیناسیون اطفال در مناطق مختلف تهران تعیین کرده‌است.

بیماریهای فصلی

امروز پرفسور عزیزی‌متخصص بیماریهای‌کودکان‌واستاددانشگاه تهران تاکید کرد هر سال در چنین ایامی ـ شیوع‌بیماری های سرخک ،سرخجه‌و التهاب مجاری تنفسی درناحیه برنش‌ها و نای افزایش می‌یابد و اکثر کودکان در معرض تهدید ابتلا به این گونه بیماریها قرارمی‌گیرند .

عوامل موثر در گسترش این گونه امراض بین کودکان در وهله اول ناشی از نوسانهای میزان درجه حرارت هوا و سرمای شدید فصل زمستان است . علت دیگر همه‌جاگیر شدن بیماریهای یاد شده عدم مراقبت و بی توجهی اولیاء است که با ظهور اولین علائم بیماری آنرا جدی تلقی نمی‌کنند و با یکنوع سهل انگاری باز فرزندانشان را به کودکستان و دبستان‌میفرستند . در صورتیکه پدر و مادران باید با مشاهده اولین آثار و نشانه‌های بیماری کودکان را بستری کنند و باین ترتیب‌هم‌وضع‌مزاجی‌فرزندانشان رادرکوتاهترین‌مدت‌بهبود‌ببخشند و هم از شیوع و پراکنده شدن بیشتر ویروس در بین همسالان آنها جلوگیری کنند .

خبرنگار ما ضمن گفتگوئی‌که با دو تن از پزشکان دیگر انجام داد آنها نیز لزوم واکسینه‌کردن بچه‌ها را در این فصل برضد دیفتری و فلج اطفال گوشزد کردند و همچنین گفتند که مادران نباید بروز بیماری را بابی اعتنائی تلقی کنند زیراچه بسا ممکن است آنچه در نظر اول سرماخوردگی ساده جلوه میکند بیماری خطرناکی مانند دیفتری باشد .

تعدادی از کارمندان با ۲۰ سال کار بازنشسته میشوند

لایحه تشکیلات دائمی سازمان برنامه وبودجه که بر پایه تجربه های طولانی برنامه‌ریزی واجرای برنامه های هفت ساله و پنج ساله گذشته و با توجه به نیاز های آینده کشور تنظیم شده بود ، در کمیسیون برنامه مجلس به تصویب رسید .

این لایحه امروز در کمیسیون استخدام وامور اداری مجلس مطرح شد پس از تصویب این کمیسیون . در کمیسیون بودجه‌نیز باید مورد بررسی قرار گیرد . کمیسیون بودجه مجلس فردا به این‌لایحه‌رسیدگی میکند واحتمال دارد گزارش شوراول‌آن‌در جلسه علنی روز یکشنبه مجلس شورای ملی مطرح گردد .

نظر دولت‌در مورد کارمندان

درلایحه‌تقدیمی دولت پیش‌بینی گردیده سازمان برنامه موظف‌است ظرف شش ماه از تاریخ تصویب این لایحه تشکیلات خود راتنظیم وبه تصویب سازمان امور اداری واستخدامی کشور برساند .درمورد کارمندان مازاد نیز به یکی از سه طریق زیر عمل خواهد شد :

۱ـ انتقال به وزارتخانه‌ها و سایر سازمانهای دولتی .

۲ـ در مورد کارمندان رسمی ، بازنشستگی زودتر ازموعدبراساس آئین‌نامه مصوب هیئت وزیران .

۳ـ در مورد کارمندان‌غیررسمی، بازخرید سنوات خدمت طبق‌ائین‌نامه مصوب هیئت وزیران .

وضع کارمندان رسمی

در کمیسیون برنامه مجلس ،شق اول پیشنهادی دولت پذیرفته شد. ودر مورد شق دوم که موکول به آئین‌نامه‌ای گردیده که باید به تصویب هیئت وزیران برسد ، کمیسیون با توجه به نظر ارفاقی دولت « بازنشستگی زودتر از موعد » را حداقل‌بیست‌سال‌خدمت و پرداخت سی روز حقوق بازنشستگی تعیین کرد و این نظر درجلسه امروز کمیسیون استخدام وامور اداری که تا آخر وقت‌ادامه داشت مطرح و مورد بررسی قرار گرفت .

وضع کارمندان غیررسمی

در مورد کارمندان غیر رسمی سازمان برنامه‌که‌درلایحه‌پیشنهادی باز خرید سنوات‌موکول به تصویب آئین‌نامه‌ای گردید که به تصویب هیئت وزیران خواهد رسید .باین صورت تغییر کرد و قید شد که آئین‌نامه به تصویب کمیسیون‌های استخدام وامورادری‌مجلس‌خواهد رسید .

صحبت اقلیت

امروز گفته شد که ممکن است لایحه سازمان برنامه‌وبودجه‌کشور در جلسه روز یکشنبه از تصویب بگذرد و جهت رسیدگی شور دوم به کمیسیون ارسال گردد . گروه پارلمانی اقلیت نیز با توجه باینکه پنج نفر از اعضای آن (دکتر محمد حسین موسوی ـ ناصرقلی فرهادپور ـ ابوالحسن احتشامی‌ـ عبدالحسین‌طباطبائی ـ دکترمحسن شریف امامی) در کمیسیون‌برنامه عضویت دارند وهنگام طرح لایحه نظریات اصلاحی خود را بیان داشته‌اند ،در جلسه علنی‌صحبتی نکنند .

اما آقای هلاکورامبدرهبر، گروه پارلمانی حزب مردم (اقلیت‌مجلس) اعلام کرد ممکن است یک یادونفر ازاعضای گروه پارلمانی اقلیت که در کمیسیون برنامه عضویت دارند هنگام طرح لایحه در جلسه علنی در اطراف لایحه صحبت کنند .

اولین بار

در صورت‌تصویب نهائی‌مقررات جدید ، این اولین‌بار است که در ایران به گروهی‌از کارمندان دولت برای بازنشسته شدن تا دهسال ارفاق خواهد شد .

درگذشته دو یا یکبار به‌گروهی از کارمندان اجازه داده شد که با پنج سال ارفاق تقاضای بازنشستگی کنند و براساس‌این قانون گروهی از کارمندان در آن زمان بازنشسته شدند .

بعداز آن تاریخ نیز چندبار در مواردخاص چنین تسهیلاتی فراهم شد .

خبرنگار مامیافزاید : درحال حاضر نیز مقررات‌خاصی برای بازنشستگی هیئت علمی وجود دارد که اجازه‌میدهد استادان، دانشیاران‌واستادیاران درصورت تمایل حداکثر تا پنج‌سال خدمت به آنها ارفاق شود .

طبق همین مقررات‌درصورتی که اعضای‌هیئت‌علمی برای‌انجام تحصیلات عالیه خوداز پنج‌سال بیشتر تحصیل کرده‌باشند مانند پزشکان از پنج سال ارفاق و درصورتی که‌متقاضی چهارسال تحصیلات عالی‌داشته باشدچهار سال بعدی‌ارفاق‌خواهدشد مانند دندان‌پزشکان سابق که تخصص ندیده بودند .

دو هزار کارمند

خبرنگار مانوضح میدهد که اکنون در سازمان برنامه حدود ۲ هزار نفر کارمند در سطوح مختلف بکار اشتغال دارند.

از مجموع کارکنان حدود ۱۰۵۰نفرکارمندان رسمی‌هستند که از این عده ۵۰۰ نفرشان از بیست سال ببالا سابقه کار دارند .

بقیه کارمندان‌سازمان برنامه که تعداد آنها حدود یکهزار نفر است تحت سه ضابطه پیمانی ، قراردادی و خرید خدمات در سازمان برنامه استخدام‌شده‌اند.

درمیان این دسته کارمند ، ماشین‌نویس و حتی کارشناس نیز وجود دارد .

طبق لایحه تشکیلات سازمان برنامه سابقه خدمت کارمندان غیررسمی‌اضافی‌سازمان بازخرید خواهد شد .

خبرنگار ما می نویسد :بهر حال سازمان برنامه در انتخاب کارمندان برجسته و مجرب نهایت دقت‌راخواهد کرد وسعی خواهد شد که با توسعه قسمت های بودجه ، برنامه ریزی و نظارت‌افرادجوان، تحصیل‌کرده و باتجربه امورمربوطه‌را انجام دهند .

خبرهای کوتاه

شاهنشاه فردا به‌وطن باز می‌گردند

پرزیدنت ذوالفقار علی‌بوتو رئیس جمهوری پاکستان دیروز شخصا از شاهنشاه آریامهر هنگام ورود به « لارخانه »واقع در ۳۵۰ میلی‌شمال‌غربی‌کراچی در جنوب ایالت سند پاکستان استقبال کرد . با وجود آنکه سفر شاهنشاه به پاکستان‌کاملا خصوصی است معهذا مردمی که از تشریف‌فرمائی معظمله اطلاع یافته بودند درخیابانهای مسیر شاهنشاه صف کشیده و نسبت به معظمله‌ابرازاحساسات میکردند .

شاهنشاه پیش ازظهردیروز تهران را به قصد دیداری دوستانه از پاکستان ترک فرمودند وتا فردابطورخصوصی در « لارخانه» اقامت دارند و دراین مدت به شکارمیپردازند.

کمیته مشترك اقتصادی ایران و مجارستان

نخستین جلسه کمیته‌مشترک اقتصادی ایران ومجارستان بعد ازظهر امروز تشکیل یافت. این کمیته بمنظور توسعه همکاریهای اقتصادی دو کشور تشکیل شده است . در این جلسه نمایندگان مجارستان باتفاق سفیر ووابسته های اقتصادی این کشور وهمچنین نماینده های بخش خصوصی ایران حضور داشتند و آقای دکتر طاهر ضیائی رئیس اطاق بازرگانی و صنایع و معادن ایران و سفیرمجارستان‌پیرامون روابط بازرگانی دو کشور صحبت کردند .

کمیته مشترک مدت یکهفته در تهران با صادر کنندگان و تولید کنندگان ایرانی جسته خواهد داشت واز کارخانه های مورد علاقه دیدن خواهد نمود .

ملاقات با امیر بحرین

آقای امیر هوشنگ کانوزین مدیر عامل شرکت بیمه ایران در سفر خود به بحرین با حضرت شیخ عیسی بن‌سلمان آل خلیفه امیر دولت بحرین ملاقات کرد و مذاکراتی در مورد مسئله بیمه انجام‌داد .

امیر دولت بحرین بمناسبت سفر آقای کانوزیان ضیافت شامی ترتیب داد که در آن مقامات ایرانی و بحرین‌شرکت داشتند .

ورود روزنامه‌نگاران

یک روزنامه نگار سودانی نیز بجمع روزنامه نگاران خارجی که برای آشنائی‌با پیشرفت‌های ایران‌درنخستین دهه انقلاب ، بدعوت‌روزنامه اطلاعات بایران می‌ایند پیوست .

سفر روزنامه نگاران مورد بحث بایران از امروز ، با ورودنخستین‌میهمان‌اطلاعات، سردبیر روزنامه المدینه عربستان‌سعودی‌اغازمی‌شود. بقیه میهمانان نیز ، روزهای بعد ، بتدریج وارد تهران خواهند شد .

روزنامه نگاران مذکور طی اقامت خود در تهران ضمن شرکت در برنامه های بازدید که موسسه اطلاعات برای آنها ترتیب میدهد از نزدیک با پیشرفتهائی که در نخستین دهه انقلاب نصیب ایران شده ، آشنا میشوند و از احساسات مردم ایران نسبت بانقلاب و رهبر ان آگاهی خواهند یافت .

گشایش سمینار ملی و میهنی

سمینار آموزش هدفهای ملی و میهنی وسیله آقای دکتر نخعی معاون منطقه ۵ وزارت آموزش و پرورش‌در سالن «کوروش کبیر»شمیران گشایش یافت .

در مراسم گشایش این سمینارآقای پیشداد فرماندار شمیران حضور داشت .

جلسات سمینار بمدت ۳ روز ادامه دارد .

نمایشگاه فعالیتهای ده ساله فرهنگی

سخنگوی وزارت فرهنگ و هنر امروز اعلام کرد نمایشگاهی به نام «فعالیت های ده ساله فرهنگی » از طرف واحدهای‌وزارت‌فرهنگ و هنر در محل موزه نوبنیاد ایران باستان تشکیل خواهد شد .

نمایشگاههای مردم شناسی، آثارباستانی وبناهای تاریخی ایران پیش از تعمیر ومرمت و پس از تعمیر ، بنیاد شاهنامه و فرهنگستان ، پژوهشهای باستانشناسی ، جشن فرهنگ و هنر، امور سینمائی ، روابط فرهنگی ، کتابخانه و نگارش و آموزش هنری و فعالیتهای هنری از جمله قسمتهای این نمایشگاه است .

دو سالگرد فرهنگی

فرهنگستان زبان ایران فردا از ساعت ۵تا ۷ بعد از ظهر سومین سال«بنیاد نوین» خود را طی مراسمی جشن میگیرد .

همچنین بنیاد شاهنامه فردوسی نیز روز سی‌ام‌دیماه ۱۳۵۱ بمناسبت نخستین‌سال تاسیس خود در محل بنیاد جشنی برپا میکند .

تلگرامهای تبریک

بدنبال تلگرام های تبریک سران وروسای جمهوری کشور های اسلامی بپیشگاه‌شاهنشاه آریامهر بمناسبت عید سعید قربان ـ امروز حضرت رئیس جمهوری نیجر و والاحضرت ولیعهد بحرین در تلگرامهائیکه بحضور شاهنشاه مخابره‌کردند عید سعید قربان را به معظمله تبریک گفتند .

جایزه فردوسی ایران و سوروی

رادیو مسکو ـ دولت اتحاد شوروی ودولت ایران موافقت کردند که بمناسبت پنجاهمین سالروز مناسبات‌دوستانه‌شوروی وایران جوائزی بنام ابوالقاسم فردوسی شاعر بلندپایه ایران داده شود . این جوائز به‌آثار برجسته‌ای در زمینه علم و ادبیات وهنر تعلق خواهدگرفت که موجب تقویت رشته های دوستی و تفاهم متقابل بین دو کشور میگردد . کمیته مشترک شوروی وایران تصمیم خواهد گرفت این جوایز بچه کسانی داده شود . این کمیته بتناوب درتهران و مسکو اجلاس خواهد داشت .

مجالس دعا

چهل و چهار هزار زائر ایرانی که امسال موفق به ادای فرایض حج شده‌اند در مدینه منوره ودر جوار خانه خدا و در عرفات و صحرای منا برای سلامت و دوام عظمت شاهنشاه‌آریامهر دعا کردند .

زائرین ایرانی در مجالس دعا و نیایش که در خانه‌ها و چادرها برپا بود بدرگاه خداوند متعال شکر نه‌بجای آوردند که در سایه رهبری شاهنشاه از رفاه و امنیت و آسایش وترقیات روزافزون وسربلندی در میان ملل برخوردارهستندوازپروردگار توانا جاویدانی این نعمت بزرگ را مسئلت نمودند.

نمایشگاه عکس وزارت کشاورزی

نمایشگاه عکسی که از طرف وزارت کشاورزی و منابع طبیعی درمحل‌کتابخانه در پارک فرح ترتیب داده شده بود صبح امروزبوسیله آقای منصور روحانی وزیر کشاورزی و منابع طبیعی افتتاح شد .

در این نمایشگاه عکس‌هائی از فعالیتهای سپاهیان ترویج و آبادانی در زمینه های مختلف و نمونه محصولاتی که با راهنمائی سپاهیان مزبور وبا استفاده از روش اصلاح بذر و نهال و کمک های فنی و کودهای شیمیائی تهیه شده بود بچشم‌میخورد

این نمایشگاه‌که بمناسبت بزرگداشت‌دهه انقلاب ترتیب یافته است تا پنجم بهمن باز خواهد بود .

سمینار پیشرفت صنایع کوچك

سمینارپیشرفت صنایع‌کوچک در دهه انقلاب از روز سی‌ام دیماه ساعت سه بعداز ظهردر محل سازمان صنایع کوچک شروع بکار خواهد کرد.

در این سمینار که گروهی‌از صاحبان صنایع کوچک و کارشناسان و مقامات سازمان شرکت دارند پیشرفت صنایع کوچک مورد تشریح و بررسی قرار خواهد گرفت .

بیمه کشاورزان

در اجرای قانون بیمه های اجتماعی روستائیان تعداد یکصد و شش هزار و سیصد و شصت و هفت نفر از کشاورزان مملکت و افراد تحت تکفل آنها بیمه شده و پنجاه‌وسه‌درمانگاه‌اختصاصی و غیراختصاصی در شرکت های سهامی زراعی وتعاونی های روستائی تاسیس‌گردیده است

درمانگاه ٤٠٠ نفری راه‌آهن

یک درمانگاه مجهز که‌قادر است‌روزانه۴۰۰بیماررا درمان کند در کارخانجات راه‌آهن ساخته شد .

این درمانگاه روز پنجم بهمن ماه همزمان‌با هفته دهه اول‌انقلاب‌بوسیله‌آقای مهندس شالچیان‌وزیراه و نمایندگان وزارت‌بهداری‌گشایش خواهد یافت .

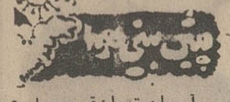

پیش‌بینی هوا

آسمان تهران‌قسمی ابری که بتدریج در بعضی ساعات ابری و در روز همراه با باد نسبتا‌شدیدپیش بینی‌میشود.

گرمترین نقطه در ۲۴ساعت گذشته چابهار با حداکثر ۲۶ و حداقل ۱۶ درجه بالای صفر . سردترین نقطه‌رضائیه با حداکثر یک درجه بالای صفر و حداقل ۱۸ درجه‌زیر صفر بوده است .

حداکثر درجه حرارت‌دیروز تهران ۵ درجه بالای صفر و حداقل ٤ درجه زیر صفر بوده است .

٦ هواپیما

اولین دسته حجاج را بایران می‌آورد

مکه ـ احمد مرادی ـ امروزدولت سعودی با انتشار اعلامیه‌ای‌اجازه خروج حجاج را از مکه صادر کرد و بدین ترتیب از صبح امروز دسته دسته حجاج شهر مکه را ترک میگویند.

با پایان یافتن مناسک حج‌فعالیت بازار مکه آغاز شد و هزاران نفر از حجاج برای خرید سوغاتی و اجناس به‌بازار مکه روی‌آورده‌اند اکثر حاجیه خانم‌ها خریدارمخمل وچادر کربدوشین و پارچه‌های زری هستند و حاجی‌آقاها نیز طالب پارچه‌های کت و شلواری مردانه ، پیراهن ، عطروادکلن های مختلف میباشند . در این‌میان حجاجی که سنی از آنان گذشته سراغ بردیمانی را از کاسبکاران مکه میگیرند.

در بازار مکه نیز مانند بازار تهران چانه زدن متداول است و برخی از حجاج که آشنائی به واحدهای پول کمتر از ریال سعودی ندارند از کاسبکاران‌مکه میخواهند یک دوم تا یک چهارم ریال سعودی به آنها تخفیف‌داده شود ووقتی قیمت معامله از نظر طرفین تمام میشود که کاسبکار به مش

درعلوم طبیعی :

مرغ اول بوجود آمد یا تخم مرغ!

نوشته:
حسن صدر

در علوم طبیعی این ایهام بنظر میرسد که آیا روز اول تخم مرغ بوده و از آن مرغ بعمل آمده یا مرغ وجود داشتهو تخمگذاشته است ؟

همچنین هسته زردآلو قبلا بوده و آن را کاشتهاند و درخت زردآلوپیدا شده یادرخت زردآلو بوده و میوه داده و میوه آنهسته داشته و باکشت هسته درخت زردآلو تکثیر شده است ؟

در علوم اجتماعی و امر تربیت هم مشابه این مشکل دیده میشود که آیا تاجر انگلیسی که اظهارنامه صحیح به مالیه یا گمرک تسلیم میکند باین علت استکهمامورین مالیه و گمرک مادام که دلیلی برخلافگوئی تاجر در دست نیست اظهار او را صحیح تلقی میکنندیا بعکس چونتاجر در امرمالیات تقلب نمیکند مامورین اظهار او را حمل بر صحت میکنند ؟

کسانی که مقاله دوهفته پیشمراخواندهاند توجه کردند که **دوراه برای تربیت هست** یکی سختگیری و ترساندن مربا و دیگری القاء شخصیت و عزت نفس در روحشخص مورد تربیت بصورتی که کار زشت را با حیثیت و حرمت خود منافی و نامتناسب بداند.

دردنیا این دوطریقه تربیتآزمایش شدهو آثار اجتناب‌ناپذیر آن در شرق و غرب ودر حکومتهای دیکتاتوری و دموکراسی درتاریخ ثبت شده است .

هیتلر ملت عظیم و نیرومند و صنعتگرآلمان را از راه سختگیری و ترساندن و تحمیل فکر و اراده در جنگ بزرگ جهانی به آزمایشگذاشت، دموکراسی انگلیس همبا طریقه دوم تربیت یعنی با اعتماد و احترام به شخصیت فرد فرد ملت انگلیس در پیکار حیوة و ممات بزورآزمائی گرفته شد .

نتیجه جنگ ارزشدو راه و دو نوعحکومت

و دو نحوه تربیت را نشان داد .

مارشال‌رومل سردارپرزرگی‌است که‌نبوغ و عظمت فکر و قدرت نظامی او وسیله‌دشمن ستایش شده ، این سردار کم‌نظیر درجنگ دیوار اقیانوس اطلس زخمی شد و برای معالجه بشهرکوچک کوتینکتن که‌مسقط ـ الراس او بود در خانه شخصی دورمنقاهت رامیگذراند .

بعد از حادثه انفجار نارنجک و سوء قصد نافرجام علیه جان هیتلر ، رومل ازکسانی بود که وفاداری او به پیشوا مورد سوء ظن قرار گرفت . یکی از ایام استراحت دو ژنرال اس . اس وارد خانه مارشال شدند و با او خلوت کردند ،فرزند جوان او که افسر نیروی هوائی بود و برای دیدار پدر از میدان جنگ بمرخصی آمده بود با مادرش از اطاق بیرون رفتند. نمایندگان هیتلر به رومل پیام پیشوا راابلاغ کردند که یا گردی که همراه دارند بخورد

تربیت چنین قاضی است که ناپلئون راوادار کرد تسلیم دشمن شود

•

یک مثال از قانون و یک مثال از رفتار مجریان قانون

حاکمه بوسیله قوانینی که برای اجرا آماده می کند و مامورین عالی رتبه و اولیای دولت وسیله کیفیت اجرای قوانین و رفتاری که در برخورد با مردم دارند میتوانند مردم را با یکی ازدو طریقه‌ای که درمقاله قبلی واوائل این‌مقاله گفتم تربیت کنند .

ایکاش اولیای مملکت فرصت می داشتند وبه‌این مسئله توجه میکردند ، این نوشته را میخواندند و به آثار قوانین و رفتار مامورین دولت با مردم ونتایجی که ازاین طرز تربیت حاصل شده و میشود میاندیشیدند.

برای مجسم کردن آنچه میخواهم بگویم یك مثال از قانون و یك‌مثال‌از رفتار مجریان قانون و آثار عملی که هردو بار آورده و میاورد میزنم.

در سال ۱۳۳۴ و سپس ۱۳۳۸ صداقت و یکرنگی باآنها اظهار همدردی میکرد، مرگ دردناک رومل طبعا موجب دلسردی وبی‌علاقگی همکاران وهمقطاران او میشود و همدردی چرچیل تمام نیروی خلاق و آفریننده ملت انگلیس را برای‌جنگ تجهیز میکند.

این حکم تغییرناپذیر طبیعت وسنت‌جاوید آفرینش است سنةالله التی قدخلت‌من‌قبلو لن‌تجد سنةالله تبدیلا».

در مقاله گذشته‌داستان‌تلفن و رفتارتلفنچی انگلیسی را باخود گفتم که وقتی پرسیدم نرخ تلفن فوری چقدر بیشتر از معمولی است باتعجب گفت هیچ، تنها تفاوت در اینست که کار تو فوری باشد یانه مثلا میخواهی از خطر قریب الوقوعی خبربدهی تشخیص هم باتو است اگر میدانی کارت فوری است بگو تافوری بطهران وصل‌کنم. تکرار میکنم کهرفتار انسانی آن‌تلفنچی بامن

رژیم دیکتاتوری هیتلر ودموکراسی انگلیس در پیکار حیوة وممات بزور آزمائی گرفته شدو نتیجه آن ارزش دوراه تربیت را نشان داد

که از لهجهام میدانست خارجی و حتی شرقی هستم طوری مرا تحت تاثیر قرارداد که بی‌اختیار گفتم نه کار من فوری نیست فردا تلفن میکنم.

لندن رفتم کفش بخرم در مغازه کوچکی حراج کرده بودند . دو جفت کفش شبیهم بود اولی چهار پوند برچسب داشتآزمودم برای پای من بزرگ بود ، جفت دیگر را آزمایش کردم اندازه بود بنظرم آمدکه از حیث قیمت هم ارز اولی است خواستم چهار پوند را بپردازم ، فروشنده دنبال برچسب قیمت که از کفش جدا شده بود گشت وعاقبت‌جست، نگاه کرد وبالحنی تند گفت نه آقا این ۱۷ شیلینگ ارزانتر است .من حیرت کردم این چگونه تربیتی است ، چطور اینمرد اعم از اینکه صاحب مغازه باشد یا فروشنده بدون هیچگونهلزوم وقبل از مختصری اندیشیدن با قاطعیت ۱۷ تومان را دور ریخت ؟

اینمرد یقین داشت که من خارجی دیگر بدکان او مراجعه نخواهم کرد و هرگزبین تفاوت بی نخواهم برد چون هر دو کفش نظیر هم وهردو انصافا ارزان بود .

برای قضات عالی‌رتبه انگلیس آخر هرماه وزارت عدلیه چک سفید امضا میفرستد که هرمبلغ حاجت دارند بنویسند و چون این قاضی یقین دارد مادام که خطائی نکرده قاضی وشاغل مقام مهم است و مادام که قاضی است چک سفید امضاء شده در اختیار او میگذارند ،بیقین بدانیدبه سائق حس حرمت طلبیو جلب‌احترام به‌شخصیت خود کمتر از حاجت واقعی و کمتر از رقمی که مناسب بارتبه ومقام او است مینویسدو مقداری از احتیاجات خانوادگی را بدریافت چک ماه بعد محول میکند.

تربیت چنین قاضی است که ناپلئون را وادار کرد بامید پیاده شدن در خاک‌بریتانیا وتحت حمایت قوانین انگلستان قرارگرفتن خود را تسلیم نیروی جنگی دشمن کند .

النهایه ترس از آینده و سرکشی مجدد بناپارت و سابقه جزیره الب و قیام وسلطنت صد روزه سبب شد که کشتی حامل او در بندر انگلیس پهلو نگیرد و ازحمایت‌قوانین و دستگاه قضائی انگلیس محروم گردد.

تربیت چنین قاضی است که در تیر ماه ۱۳۳۰ در دیوان بین‌المللی‌لاهه رئیس انگلیسی محکمه را واداشت‌بنفع دولت ایران و ضرر شرکت‌نفت‌انگلیس و ایران رای بدهد و تقاضای برگشت اوضاع نفتگیری و نفت بری بقبل از ملی شدن نفت را ردنماید.

یکی از قضات دادسرای تهران دوسه سال قبل با استفاده از بورس تحصیلی دوماه در یکی از محاکم‌جنحه پاریس کارآموزی کرد .این‌قاضی(آقای کلانتریان) میگوید نودو شایدنودوپنج درصد کیفر خواست های جنحه وسیله متهمین تایید میشود ، تعجب میکنید چگونه امر رایجی که در مملکت ما معمولا همگانی و همه‌گیر است وهمیشه همه خطاکاران گناه خود را انکار می کنند و بندرت خلاف آن را میتوانید ببینید در پاریس باین سهولت وفراوانی ارتکاب جرم جنحه را اعتراف و زحمت اثبات آن را از دوش دادیارو دادستان برمیدارند !

علت این امر رفتاری است که دستگاه تعقیب و مجازات با این قبیل خطاکاران میکند، متهمین‌به جنحه در محکمه‌ناچارند وکیل داشته باشندو کیل تعینی که خرج حسابی برمیداردآنهائی هم که از طرف محکمه وکیل تسخیری برای دفاعشان انتخاب میشود طبق تعرفه رسمی باید حق‌الزحمه وکیل راببردازند و در پایان رسیدگی اگر باوجود دفاع وکیل جرمشان ثابت شد به مجازات خطاکار دروغگو محکوم میشوند ولی اگر متهمی اقرار بگناه کرد اولا محتاج انتخاب وکیل و در نتیجه پرداخت‌حق‌ـ الوکاله که بهر حال رقمی قابل ملاحظه است نخواهد شدو ثانیا مورد نهایت ارفاق و تخفیف محکمه قرار خواهد گرفت اینست که بیش از نود درصداز گناهکاران به خطای خود اعتراف می‌ـ کنندو هدف قانون و محکمه هم از مجازاتی که برای چنین محکومی‌تعیین میکنند تهذیب و تربیت و اصلاح اخلاق ورفتار او است نه ترساندن وانتقام.

نتیجه اساسی که از این نوشته می خواهم بگیرم اینست که **دستگاه قانون منع‌کشت خشخاش بطور مطلق تصویب و به شدت اجرا شد .**

چون از طرفی تعداد قابل توجهی معتاد در طبقات مختلف مردم وجود داشتو از طرف دیگر وسائل کافی و فراوان معالجه در دسترس نبودومهمتر از همه معالجه این‌بلامحتاج سالهاتمهید مقدمه و مداوای جسمی وروانی هردوبود وهست نتایج اسف‌انگیز اجرای این قانون خروج ارزمعتنابه وبرشدن زندان هاو پریشان شدن خانواده ها و مهمتر از همه ظهور شیطان سفید وگرفتاری بی سابقه تعدادی از جوانها به آنچه قبلامی شناختند و باز مهمتر از همه پیدا شدن صنف خاصی بنام صنف قاچاقچی بود که اوضاع و احوال‌اجتماعی و اقتصادی خواه‌ناخواه بوجود میاورد.

وقتی نتیجه اجتناب ناپذیر اعتیاد باین بلا اینست که‌معتاد درلحظه‌احتیاج هستی خودرا حاضر است بدهد طبیعی است که بالا رفتن قیمت این کالای قاچاق نه قابل پیش بینی است و نه‌قابل پیش‌گیری و باز طبیعی است که جماعتی بی هنر و طماع بهر قیمت شده دنبال خرید از ترکیه و افغان و فروش به معتادانی که الزاما بهر قیمت شده‌باید بخرند راه میافتند.

اگر خوب سلسله علت‌و معلول این حوادث‌را مطالعه‌کنیم باین نتیجه میرسیم که تمام آثار نامطلوب واسف‌ـ انگیز قاچاق تریاك و هروئین نتیجه بی توجهی در وضع قانون منع مطلق کشت خشخاش بوده و تمام قاچاقچیانی که در آن دوران باین جنایت دست زده‌اند وسیله اوضاع و احوال که معلول‌قانون ناقص است تشویق و تشجیع شده‌اند.

بهمین اعتبار قانون سال ۱۳۴۷ و اجازه کشت محدود و تشدید مجازات کسانی‌که دراین دوره باز باین جنایت دست بزنند بسیار بجاو خیلی مفیدبوده و باز بهمین اعتبار ابتکار آقای وزیر دادگستری در پیشنهادوبتصویب‌رساندن ماده ۲ طرزاجرای محکومیت های‌مالی وامکان آزادی کسانی‌که بیش‌ازچندین سال بابت میلیونها تومان جریمه در زندان مانده‌اند از اقدامات فوق‌العاده مفیدوثمربخش‌بنظرمیرسد، زیرامحکومیت این زندانیان مربوط بدوره منع کشت مطلق و اشتباه قانون‌است‌بالعکس شدت توجهی در مجازات کسانی‌که از ۴۷ ببعد باز دست به این جنایت میزنند آنهم بجاو بمورد است.

واما کیفیت اجرای قانون

چندروز قبل آشنائی که مقاله مرا در تاثیر قوانین در تربیت مردم‌خوانده بود از رفتاری‌که کمیسیون مالیاتی با اوکرده بود شکوه داشت .

این مرد مستغلی دارد که سالی صد وبیست هزار تومان اجاره داده و سالی پانزده ، شانزده هزار تومان‌مالیات میدهد، زیرزمین این خانه چندین‌طبقه مدتی خالی بودهولی این مودی بموقع اطلاع‌نداده بود تا عندالزوم بازرسی شود.

کمیسیون ضمن قائید درستکاری و راستگوئی او طی سالهای عدیده‌دراظهار و پرداخت مالیات بابت این زیر زمین‌او را به ۲۲۵ تومان اصل و مبلغی جریمه و بهره قاخیر محکوم کرده بود اینمرد میگفت دویست، سیصد تومان دربرابر پانزده ، شانزده هزار تومان قابل ذکر نیست ولی این امر که مامورین عالی‌ـ رتبه دولت از جمله یك قاضی والامقام عدلیه نتوانستند حرف راست‌مرابپذیرند و با من رفتاری که با دروغگویان باید کرد کردند مرا برآن داشت که در آینده تاآنجا که میتوانم کمتربپردازم.

آسان‌ترین راه تهیه خانهٔ دلخواه
استفاده ازمزایای حساب تشکیل سرمایه
بانک عمران
است

گچ ماشینی ایران گچ
بازار آمد

شرکت سهامی ایران گچ
IRAN GATCH CO.
۵۰ کیلو
گچ ساختمانی
CONSTRUCTION PLASTER
50 Kg

گچ ایران گچ مدت ۲۲ سال در ایران سابقه‌دارد
گچ صنعتی ایران گچ ازاین پس بااطمینان کامل در کارگاهها و ساختمانها بکاربرده خواهدشد
گچ ایران گچ دربسته های ۵۰ کیلو ئی به بازار عرضه میشود
گچ مرغوب صنعتی ایران گچ بطریق علمی وطبق استاندارد های بین‌المللی تهیه‌ودانه‌بندی شده‌است

آدرس دفتر مرکزی : خیابان ویلا ـ خیابان خیبر ۷۴
تلفن ـ ۸۳۴۷۲۴ـ۵
آدرس کارخانه : تهران ـ جاده خراسان کیلومتر ۲۳

آگهی دعوت

پیروآگهی استخدام لیسانسیه حسابداری بدین وسیله به اطلاع آن عده از متقاضیان که برای خدمت در دفاتر مهندسی ثبت‌نام‌نموده‌اند میرساندکه برای مصاحبهو آزمایش در روز چهارشنبه ۱۱ر۱۱ر۵۱ باداره آموزش وزارت کشور مراجعه‌نمایند.
م الف ۱۶۱۳۵
وزارت کشور
آ ـ ۷۷۴۸۸

از امروز صبح فقط در
سینما آتلانتیک
اگر دلی جوان، قلبی پرشوروروحی بزرگوار دارید این فیلم را حتما تماشا کنید . . .
سادگی و صفای آن براستی خیره کننده است . . .
شکوفه دلباختگان

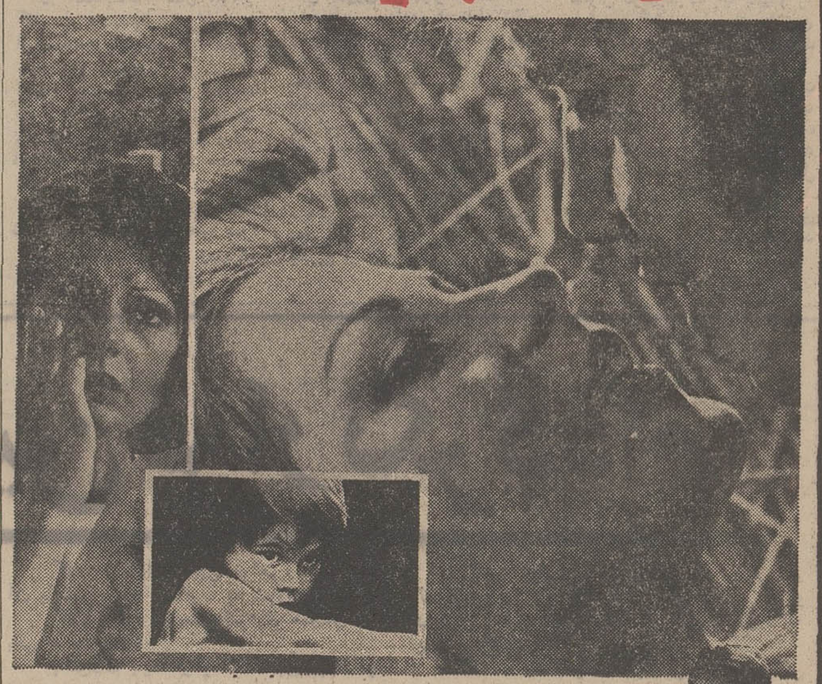

باشرکت
اتا ویا پیکولو
رودلفو بالدینی
جینو پتروی
سیلوا کوشینا
سانسها ۱۱ صبح ـ ۳ ـ ۵ر۱۵ ـ ۷ر۳۰ ـ ۹ر۴۵ بعد از ظهر
گیشه سینما آتلانتیک برای رزرو بلیط آماده است

از امروز شروع شد

سرمقاله

شاهنشاه در پاکستان

سفر دوروزه شاهنشاه به پاکستان ، هرچند جنبه غیررسمی دارد، در محافل مختلف به نشانه‌یی از روابط ویژه دوکشور برادر وهمکیش وهمسایه وهم‌پیمان تعبیر و تلقی شده است.

این سفر که دیروز آغازشد و فرداخاتمه می‌پذیرد بموجب اعلامیه‌رسمی برای «دیدار دوستانه وشکار» صورت میگیرد، دومین سفر شاهنشاه ایران‌به پاکستان در دوران زمامداری پرزیدنت‌بوتو است.

سفر پیشین شاهنشاه به پاکستان، در نخستین ماه های زمامداری بوتو انجام‌گرفت . بهنگامی‌که پاکستان بار سنگین دشواری های ناشی از بزرگترین تجربه دوران استقلال خود را بردوش می‌کشید. در آن ایام اندوهی بزرگ در فضای پاکستان ازپای افتاده و تجزیه شده موج میزد. جنگ شبه‌قاره میراثی نامیمون و سخت عذاب دهنده برای پاکستان برجای نهاده بود. مردم پاکستان ، بعد از گذراندن جنگی فلج کننده و مصیبت‌بار، تازه درمی‌یافتند که چه‌کفاره سنگینی باید به‌بهای اشتباهات و غفلت های مسئولان گذشته بپردازند و تامرمت آثار جنگ‌و جبران مافات چه راه دراز و سختی‌در پیش‌دارند.

بزرگترین مشکل ذوالفقارعلی‌بوتو ـ رهبر پاکستان ـ درآن ایام زدودن و ازمیان بردن‌آثار روحی ناکامی نظامی و تجزیه مقدر پاکستان بود. او میدانست ترمیم ویرانی‌ها و جبران‌مصائبی که سرنوشت‌بر پاکستان تحمیل کرده بود از عهده ملتی‌بهت‌زده ونومید ساخته نیست ودریی‌آن بودکه قبل از هر چیز توانایی روحی و امیدبه آینده‌را در ملت خودتقویت کند. شاهنشاه ایران درچنان احوالی باسفر به پاکستان،پرزیدنت بوتو را درین تلاش یاری دادندو این‌پیام رابه ملت پاکستان رسانیدندکه ملت ایران در همه‌حال‌به‌موافیق دوستی وهمعهدی و وظایف‌برادرانه‌یی که‌در قبال ملت پاکستان احساس میکند، وفادار است. دیدار شاهنشاه از پاکستان ورئیس جمهوری آن کشور در چنان‌روز های سختی ، مبین این معنی بود که ملت پاکستان در تحمل سرنوشت وکوشش برای ساختن آینده‌خود تنهانیست ونباید بانومیدی به آینده بنگرد.

خوشبختانه، اینبار سفر شاهنشاه و دیدار رهبران دوکشور در شرایطی‌صورت میگیردکه پاکستان باروحیه‌یی قوی و عزمی ثابت و استوار راه‌آینده را ادامه می‌دهد و در کار برطرف ساختن قسمت مهمی‌از آثارو عوارض جنگ پیروز شده‌است .

البته هنوز روزهای سخت پاکستان به آخر نرسیده‌است. هنوز مشکلات زیادی هست‌که ملت و دولت پاکستان باید برای غلبه بر آنها اقدام و تلاش کنند. نباید از نظر دور داشت که پاکستان سهم‌عمده مشکلات ناشی از حوادث شبه قاره را به دوش می‌کشد وباچنین بار سنگینی ، رسیدن به ساحل مقصود مستلزم پایمردی و بردباری بسیار است ولی ملت پاکستان نشان داده‌که عزم وقدرت‌کافی برای مقابله بااین مشکلات و ظرفیت لازم برای روبرو شدن با واقعیات را ـ هرچند که تلخ‌و صعب‌ـ داراست .طول‌راه و سنگینی بار وحجم مشکلات طبعا برای‌چنین ملتی ترساننده نیست. خاصه‌که پاکستان‌درین‌رهگذر تنهانیست وایران ، درسهم خود همواره برای اثبات دوستی وبرادری و تقبل وظایفی که همسایگی و همکیشی‌و هم‌پیمانی واز همه‌مهمتر پیوند های روحی دو ملت ایجاب میکند، آماده بوده و هست.

اطمینان داریم که سفر دوستانه شاهنشاه به پاکستان ، بار دیگر فرصت مناسبی برای تجدید و تحکیم این علائق‌وپیوند های دیرینه فراهم خواهدساخت.

تفسیر سیاسی

پایان فاجعه‌ویتنام؟

اینک که محافل سیاسی جهان توجه خود را ازویتنام به نقاط دیگری معطوف داشته وتقریبا کارصلح را پایان یافته تلقی می کنند و یالااقل دوران دخالت نظامی آمریکا را در این منطقه تمام شده می دانند اگر با دقت به‌اخبار سیاسی چند روزاخیر توجه شود ملاقات مهم برژنف و پمپیدو وبرنامه هائی که درپس پرده برای تشکیل کنفرانس امنیت اروپا بوجود می‌آید و تشکیل کنفرانس محرمانه وزیران خارجه کشور های شرق اروپا درمسکو، مسائل بسیار مهم خاورمیانه فعالیت های قدرتهای کمونیست در آبهای گرم اقیانوس هند ودریا های نزدیک‌به‌آن ونگرانی های اعضاء پیمان آتلانتیک شمالی (ناتو) نسبت باین‌منطقه همه مطالب قابل توجه و بحثی است که بزودی مانند آتش که در زیر خاکستر باشد چهره سوزان خود را درصحنه سیاست بین‌المللی نمایان میسازند . با این حال بایدقبول کرد که هنوز در نظر مردم جهان بازار ویتنام گرم‌است.

با اینکه آخرین اخبار حاکی است که هنری ـ کی‌سینجر موفق شده‌است رضایت پرزیدنت نیکسون را نسبت به توافق هائی که با له‌دک‌تو نماینده تام‌الاختیارهنوی نموده بدست آورد وبااین که برژنف‌و سایر رهبران‌سیاسی جهان پایان ماجرا را خیلی نزدیک وقطعی میدانند ، تجربه چند هفته پیش هنوز گروهی ازبدبینان‌را معتقد به‌توافق قطعی برای پایان فاجعه چندین ساله ویتنام نکرده‌است.

این گروه بدبینان عقیده دارند که هیچ بعید نیست این بارهم کی‌سینجر فدای یک‌مانور دیگر برای‌روزشنبه سی‌ام‌دیماه یعنی روز سوگند یاد نمودن پرزیدنت نیکسون برای دوره دوم ریاست جمهوری شود ودر آخرین لحظات که مانند ماه گذشته همه مقدمات برای امضاء قرارداد آتش‌بس آماده شده است ناگاه مشاور مخصوص کاخ سفیدباشتاب راه‌فرودگاه (اورلی) پاریس را در پیش گیرد و برای مشاوره دیگری راهی واشنگتن شود .

البته با سابقه‌ای که بوجود آمده حتی خوش‌بین‌ترین ومطلع‌ترین افراد نمیتوانند بااعتماد کامل مسئله راصددر صدحل شده‌بندارند بخصوص که درمنطق سیاست پیمان اندازه که قدرتهای (توتالیتر) نقش موثر دراتخاذ تصمیمات ناگهانی دارند سرمایه وسرمایه‌داری نیزنقش بسیارمهمی ایفاء میکند منتها سرمایه‌داران بزرگ یا باصطلاح فرنگی (کاپیتالیستها) هدفهای خودرا در زیر رنگهای آرام آبی و سبز می پوشانندو بخورد جهانیان می دهند .

با تمام‌این نگرانی هافقط بیک‌دلیل می‌توان‌قبول کرد که‌این‌بارتاحدود قابل‌اعتماد میتوان کارویتنام را از نظر آمریکا پایان یافته دانست وآن‌اعلام صریح و روشن‌پایان موفقیت آمیز مذاکرات توسط برژنف دبیرکل حزب کمونیست شوروی است .

خوانندگان میدانند که در موقعیت فعلی جهان‌روسیه شوروی بیش از آمریکا تمایل بپایان فاجعه ویتنام‌دارد زیرا هم‌از نظراقتصاد و هم‌از نظر سیاسی پایان جنگ دراین منطقه بنفع شوروی است . ولی به‌عقیده‌نویسنده بابیرون رفتن ارتش آمریکا ومتحدین او ازسرزمین ویتنام‌ماجرای رقابت نزدیک به خصومت دو قدرت کمونیست جهان رنگ تازه‌ای بخود خواهد گرفت که هیچ‌بعید نیست جبهه‌نوین خونینی در هندوچین گشوده شود وآتش درمنطقه‌وسیعتری از آسیای جنوبی زبانه بکشد منتها این بار بدست‌برادران یک خانواده .

حسین رامتین

ویتنام آتش‌بس یا صلح؟

از : جیمز رستون
ترجمه : پرویز پرتو

اینطور که از ظاهر استنباط میشود «کی‌سینجر» و«له‌دوک‌تو» در آخرین دور مذاکرات خوددر پاریس توانسته‌اند از بن‌بستی که در این مذاکرات بوجود آمده بود راهی بخارج بگشایند.

قطع بمباران ویتنام از طرف آمریکا ، مینواند دلیل موجهی برای امیدوار بودن به توافق‌ویتنام شمالی وواشنگتن باشد.

نکته جالب و درخور توجه در باره مذاکرات پاریس این است که طولانی شدن وادامه این مذاکرات تقریبا به مدت یکسال ، فقط بعلت عدم توافق هانوی و واشنگتن در دویاسه مورد کوچک بوده است . آنهم مواردی که چندان مهم نیستند و تفاوتی در چگونگی طرح کلی‌و برقراری‌صلح در ویتنام بوجود نمی‌آورند .

برای روشن شدن‌این‌نکته فرض می‌کنیم که‌تمام‌شرایط ویتنام‌جنوبی پذیرفته شود ، فی‌المثل فرض‌کنیم که دولت ویتنام شمالی وجود دولت سایگون را بعنوان ، تنها دولت قانونی پذیرفت و منطقه‌غیر نظامی را بعنوان مرز بین دو کشور قبول کرد. بنظر ژنرال «وان‌تیو» ، اگر ویتنام شمالی این شرایط را بپذیرد و بپذیرفتن‌آنها را با امضاء روی کاغذ قرارداد اعلام کند تفاوت کلی در تمام مسئله قرارداد صلح بوجودمیاید نتیجه پذیرش این شرایط بنظر «وان‌تیو» این است که دیگردولت انقلابی ومنطقه‌ای ویت‌کنگ به عنوان یک دولت رسمی موردقبول واقع نمیشود واین دولت در حکومت ویتنام جنوبی سهمی نخواهد داشت .

در واقع‌دولت‌سایگون باقبولاندن این شرایط به ویتنام شمالی و بخصوص وجود مرزهای کنونی و منطقه بین دو ویتنام میخواهد برای آینده‌خود، باصطلاح‌محکم کاری، کند و فکر میکند اگر وجود این مرزها توسط ویتنام شمالی پذیرفته شوند ، بعد از برقراری آتش‌بس در ویتنام و خروج نیرو های آمریکائی از این منطقه‌هرگاه باز ویتنام شمالی به ویتنام جنوبی حمله کرد ، دولت سایگون‌بعنوان حمله نیروی خارجی به مرزهای خود میتواند از آمریکاتقاضای‌کمک کند و یادعای اینکه کمونیستها کشور را مورد حمله قرارداده‌اند بار دیگر ، کمک‌های‌بیدریغ نظامی و سیاسی امریکا را بخود جلب کند. ولی وجود این مرزها اگر هم توسط ویتنام شمالی پذیرفته شوند فقط‌روی‌کاغذ تثبیت‌میشوند وقول‌قبول این‌مرزهاضامن اجرائی ندارد واز طرف دیگر نمیتوان‌قبول کرد که آمریکا بعد از خروج قطعی ازویتنام و آزادی اسیران خود از ویتنام شمالی باز وارد جنگ ویتنام شود بخصوص بااین اعتماد که تعداد افراد نظامی ویتنام جنوبی در مقایسه بانظامیان ویتنام شمالی به نسبت(۵) به (۱) است وویتنام جنوبی از ارتش مجهز و متشکل با تجهیزات مدرن نظامی برخوردار است و دارای نیروی هوائی‌بزرگی‌است که‌ویتنام شمالی فاقد آن است .

هنری کی‌سینجردر حین‌مذاکرات خود با «له‌دوک‌تو» بکوچکی و بی‌اهمیت بودن این شرایط بی برده بودو درهمان آغازمیخواست که مذاکرات در باره این شرایط را بعهده دو ویتنام بگذارد ومسئله حق‌حاکمیت ومرزومسائل مربوط به آن را از محدوده مسائل‌مورد مذاکره آمریکا و ویتنام شمالی خارج کند ، ولی رئیس جمهوری امریکا نیکسون ، حاضر نبود که این اقدام را بپذیرد واو میخواست درمذاکرات با«له‌دوک» بموافق دربارهشرایط «وان‌تیو» دست یابد ویتنام شمالی را بپذیرش این شرایط ترغیب کند.

سیاست امریکا

«وان‌تیو» در تمام مدتی که قبل از به‌بن‌بست رسیدن مذاکرات تماس بین کی‌سینجر و له‌دوکتو برقرار بود در قبولاندن شرایط خود سماجت میکرد. او نه‌تنها میخواست کمونیستها را ناچار کند که مرزهای کنونی و موقتی‌را راپذیرند وبه‌آنها تفهیم نماید که‌نباید پائین تر از منطقه‌بی طرف دیده شوند ، بلکه‌سماجت می‌کرد که نیروهای‌ویتنام‌شمالی راازخاک ویتنام جنوبی خارج کند. آمریکا روشی عجیبی را درمذاکرات پیش‌گرفته بوددر حالی‌که سعی می کرد که‌هانوی رامجبور کند که‌وجود دولت وان‌تیو را برسمیت بشناسد از طرف دیگرنسبت به حضورنیرو های ویتنام شمالی در خاک‌ویتنام جنوبی‌بی‌تفاوت بودو حاضربود که‌حضور نیرو های ویتنام‌شمالی رادر جنوب تحمل کند .

درواقع هیچ عاملی به‌اندازه حضوریک نیروی خارجی در یک کشور ،استقلال‌وحق حاکمیت آن کشور را به‌خطر نمی‌اندازد. در ۲۵ اکتبر گذشته از طرح موردمذاکره و بظاهر توافق شده صلح‌ویتنام معلوم‌بود که‌یا وجود خروج سربازان آمریکائی ازویتنام جنوبی ، هانوی حاضر نیست‌نیرو های خود را ازجنوب فراخواندو فقط‌برای اینکه در قراردادقیدشده‌بود که حق‌ندارد نیرو های خود را در جنوب نگهداری کند نمیخواست‌نیرو های خود را به‌بالای منطقه بیطرف ، بازگشت بدهد.

حالا روشن‌است که حتی‌بعد از امضاء قرارداد آتش‌بس ، نه دولت ویتنام جنوبی و نه دولت ویتنام شمالی،هیچکدام ازاده‌ای خود در مورد حاکمیت برمناطق بالاوپائین منطقه بی‌طرف دست برنمیدارند.

آنچه مارا بیش از پیش به برقراری صلح‌در ویتنام امیدوار می‌کنداعمال نفوذ نیرو های دیگری برای تحقق صلح‌ویتنام است . چین‌وشوروی با وجود تضادی‌که بایکدیگر دارند هردو ویتنام شمالی رابه‌پذیرش‌شرایط صلح ترغیب میکنند، بظاهر چین چندان سماجتی برای‌این که ویتنام شمالی‌کنترل‌ویتنام جنوبی را در دست‌بگیرد نشان نمی‌دهد . در صورتی که در گذشته اینطور نبوددرواقع‌پکن میخواهد که‌شبه جزیره هندو چین همانطور که در سابق‌بودبه کشور های کوچك وضعیف تقسیم شود علاوه براین‌ویتنام شمالی‌از نظر اقتصادی امکان ترمیم خرابی ها ونوسازی کشور دروضع نامساعدی است و به کمکهای آمریکا که هنری‌ـ کی‌سینجر قول داده‌است بعداز آتش‌بس به‌ویتنام شمالی داده شود نیازشدیدی داردواین‌خود عاملی‌برای تسریع درامرامضاء قرارداد آتش‌بس ، محسوب‌می شود . ولی نبایدفراموش کرد که هیچیك از این‌عوامل نمی توانند آرزو هاو خواسته های سیاستمداران ویتنام شمالی را برآورده کنند . جنگ ویتنام از آغاز تا بامروز درواقع یك جنگ‌داخلی برای بدست گرفتن کنترل سیاسی تمام کشوربوده است.

این تراژدی بزرگ ویتنام است چون بعد ازبرقراری آتش‌ـ بس‌بعد ازاین همه خونریزی‌ها بعدازاین همه تلفات جانی و مالی که‌بدومنطقه واردآمده است ،این خواسته هابرجای میماندوامضاء قرارداد صلح تغییری در تلاش برای رسیدن به‌این‌آرزوی بزرگ دوطرف‌یعنی کنترل کامل‌ویتنام نمی‌دهد.

به‌برقراری آتش‌بس امید زیاداست‌ولی‌برقراری آتش‌بس بمعنی‌صلح پایدار نخواهدبود چون ریشه های‌تضاد چنان‌عمیق است‌ودوطرف چنان در مقابل یکدیگرجبهه بندی کرده وبه مبارزه باهم می کوشند که امکان صلح‌را دراین منطقه کاهش میدهند .بعدازبرقراری آتش‌بس بازاین تضادها وجود خواهند داشت آرزوی سیاستمداران ویتنام شمالی و ویت‌کنگ که همان‌وحدت ویتنام و کنترل کامل آن‌است ، پایان نخواهد داشت‌و این مسئله بیش از هرامری دیگر موجب‌نگرانی است.

تظاهرات ضد ماکاریوس در نیکوزیا

دانشجویان و مردم طرفدار الحاق قبرس به یونان ومخالفین اسقف ماکاریوس‌رهبر این‌کشور طی تظاهراتی شدید در حالیکه بنفع الحاق قبرس به یونان شعار می دادند در خیابان های نیکوزیا اجتماع کردند گروهی از این‌عده به مقابل‌پارلمان‌قبرس رفته و با سنگ شیشه های ساختمان پارلمان را شکستند . پلیس برای متفرق کردن آنها وارد عملیات شد و زد وخورد شدیدی بین‌تظاهرکنندگان‌وپلیس در گرفت و افراد پلیس بالاخره با استفاده از گاز اشک آور توانستند جمعیت را متفرق‌کنند.

عکس لحظه‌ای را می نماید که افراد پلیس با سلاح های مخصوص بمب ها و گلوله های اشک‌آور را بطرف تظاهر کنندگان پرتاب می کنند .

شیشه های شکسته ساختمان پارلمان نیز در عکس دیده می شود.

عکس رادیوئی اطلاعات

از : الحیات
ترجمه : شهرام

پایان کدورتهای ترکیه‌وسوریه

برای اولین بار ، پس از ۳۵ سال ، وزیر خارجه‌ای از کشور ترکیه مورد استقبال دمشق قرار گرفت و برای اولین بار پس از سال ۱۹۳۸ در پایتخت سوریه گفتگو های رسمی با یک هیئت ترکیه بریاست وزیر خارجه آن کشور انجام و منتهی بعقد قرارداد ها و امضای پروتوکولها شد . و بدین ترتیب جدائی دراز مدت میان ترکیه و سوریه بپایان می رسد .

اقامت هیئت نمایندگی ترکیه در سوریه شش روز طول کشید که طی آن گفتگو های گوناگونی صورت گرفت و طی این گفتگو ها، چهار کمیسیون فنی مرکب از اعضای سوریه‌ای و ترکیه تشکیل گردید تا به مسایل مربوط به تقویت روابط اقتصادی و بازرگانی و فرهنگی و جهانگردی میان دو کشور همسایه رسیدگی کند این کمیسیون ها همچنین مسائل ترانزیت و هواپیمائی کشوری و مبارزه با مواد مخدر و موضوع آب رودخانه فرات و املاک اتباع هر یک از دو کشور در کشور دیگر را بررسی کردند . یک منبع رسمی اعلام کرد که گفتگو های وزرای خارجه سوریه و ترکیه نتایج ثمربخشی در بهبود روابط حسنه موجود میان دو کشور داشته و این دو وزیر مذاکراتی هم در باره اوضاع سیاسی خاورمیانه صورت داده‌اند .

در همین روز ها پروتکلی در مورد پرداخت خسارت املاک اتباع سوریه در ترکیه و بالعکس میان دو دولت بامضاء رسیده است . البته معلوم نیست که این پروتکل شامل املاکی که در اسکندرون واقع‌است خواهد شد یاخیر.

دولت سوریه معتقد است که هیچکس نخواهد توانست ازاین دولت‌که مرکب از حزب بعث و حزب کمونیست و ناصریها است بخاطر پایان بخشیدن به تیرگی روابط با ترکیه گله کند . زیرا اوضاع و احوال جهانی تغییر یافته و دولت سوریه ناچار است این تغییرات را در نظر بگیرد .

در روز سالگرد « وعده بالفور» که مصادف با روز سالگرد جدائی اسکندرون از سوریه و الحاق آن به ترکیه بود ، هر یک ازدو حزب بعث وکمونیست بیانیه انقلابی‌منتشر ساختند و قسمت زیادی از این بیانه را اختصاص به فاجعه «استان اسکندرون»دادند. تا چند ی‌پیش همین دو حزب از این فرصتها استفاده میکردند و تظاهرات و دمونستراسیون هائی برپا می داشتند تا احساسات مردم را برانگیزند وزمینه را برای مبارزه جهت‌استرداد استان از دست رفته فراهم سازند ولی حالا بخوبی می بینیم که همین دو حزب که درکابینه شرکت دارند ، گفتگو های دوستانه‌ای را با ترکیه که « استان اسکندرون را بخود ضمیمه ساخته است » انجام دادند

اشاره و مقایسه کردن این دو موضوع نه فقط برای نشان دادن تناقض گوئی است ، بلکه برای آن است تا نشان داده شود که افکار و عقاید هم با مرور زمان قابل تغییر است ، همچنان که افکار دو حزب بعث و کمونیست سوریه تغییر یافته است .

دست‌چپی ها، حکومت پمپیدو را تهدید میکنند

از : دی سایت
ترجمه : س ـ مهرداد

دوماه دیگرفرانسه حساس‌ترین لحظه های تاریخ سیاسی خودرا در سالهای پس‌از جنگ دوم تجربه می کند زیرا در پایان این فرصت یعنی‌با آغازانتخابات جدید همه رای‌دهندگان مجال خواهند داشت با آگاهی‌بیشتر و دور از هیجان های تب‌آلودو بی‌هدف ۱۴ سال‌اخیر شخصیت مورد نظر و سیاستمدار کشور خویش رابسوی قدرت‌وحاکمیت رهبری کنند و مرد سرنوشت ساز جامعه بحران‌زده را بر- گزینند .

تجربیات تلخ اجتماعی و سیاسی ماههای اخیر و آمار و پیش‌بینی های چند ـ موسسه سنجش آراء عمومی و بالاخره شکست نابهنگام گلیست هادر انتخابات مقدماتی بروزیك‌خطر جدی و انکارناپذیر را برای پمپیدو و یاران او گوشزد ساخت .

نگرانی پمپیدو و احزاب طرفدار او ظاهرا ریشه های عمیق و منطقی دارد و این بیم و هراس را آمار های منتشر شده چند کانون آمارگیری‌نیز تشدید می کند .

این ارقام نشان میدهد که از مجموعه آراء فقط ۳۶ درصد به احزاب موتلف داده خواهد شد و سه حزب ائتلافی حاکم یعنی گلیست‌ها جمهوریخواهان آزاد و اتحادیه مرکزی چپ بیش‌از یك سوم آراء شرکت کنندگان در انتخابات آینده‌را نمیتوانند جذب کنند درصورتی که همین آمار تعداد رای دهندگان به احزاب چپ‌موتلف را به ۴۵ درصد ـ تخمین زده است و ۱۵ درصد بقیه آراء را بنفع جناحهای میانه‌روی آزاد اعلام داشته است .

شواهد ونشانه‌هائی نیزحاکی است که بهرجهت پمپیدو و احزاب طرفدار او به آسانی چهار سال قبل نخواهندتوانست بحکومت برسند .

در انتخابات سال ۱۹۶۸ گلیست ها بدنبال بحران‌ماه‌مه از امکانات مطلوب و مثبتی برخوردار بودندو اکثریت‌مردم اهتمام داشتند بپاس خدمات «دوگل» پدرسیاسی کشورشان وفاداری خود را براه و روش او ثابت کنند . نتیجه درخشان بود و در سال مزبور در ۴۷۳ حوزه انتخاباتی فرانسه ۲۵۹ نامزد حزب گلیست ها بر کرسی نمایندگی‌تکیه زدند که از این گروه ۵۹ نفر نماینده دوحزب ائتلافی هیئت حاکمه: لیبرالهای دست راستی و جمهوریخواهان مستقل بودند . هنگامیکه پمپیدو بعنوان رئیس جمهوری برگزیده‌شد وسیاست گرایش بچپ خود را اعلام داشت ۲۷ نماینده اتحادیه مرکزی چپ نیز به اوبپیوستند و باین ترتیب جانشین دوگل از یك اکثریت مطلق پارلمانی برخوردار گردید و ۳۴۸ نفر از مجموع ۴۹۲نفر عضومجلس از افکار و شیوه های سیاسی او حمایت و پشتیبانی میکردند .

در تاریخ دموکراسی فرانسه کمتر رئیس حکومتی ازچنین امتیاز برجسته‌ای برخورداربوده ولی بدون تردید این وضع استوار پارلمانی در انتخابات آینده دیگر نصیب پمپیدو نمی شود و اگر یکسره با شکست روبرو نگردد فقط با تفاوت آراء ناچیزی خواهد توانست بررقبای خویش پیروزی یابد ، از هم‌ـ اکنون با قاطعیت تمام میتوان پیش‌بینی کرد که ۶۰ تا ۱۰۰ کرسی نمایندگی در انتخابات آینده از دست خواهند رفت . و مشاهده این چشم‌انداز با توجه به بحرانهای درونی‌حزب واختلاف نظرهای جناحهای مختلف گلیست هاچندان دشوار نیست وبی‌هیچ شبهه‌ای پراکندگی‌فکری‌امروز طرفداران پمپیدو بحرانهای آینده را تائید میکند.

۳ حادثه مهم

جمهوری پنجم فرانسه‌طی‌چهارده سال حیات خود به مساله انتخابات پارلمانی ارزش واعتباری استثنائی‌و یگانه بخشیدونمایندگان مجلس برخلاف ادوار گذشته بیك قدرت‌تعیین‌کننده‌و اساسی‌سرنوشت ملی تبدیل شدند.

ولی با انتخاب پمپیدو به عنوان رئیس جمهوری درسال ۱۹۶۹ و وقوع سه حادثه اساسی و مهم و عواقب آن خللی بزرگ دراعتقاد مردم نسبت به دموکراسی پارلمانی بوجود آمد و این مرکز به ظاهر نفوذ ناپذیر اراده ملی را تاحدغیر قابل تصوری بی‌اعتبار ساخت .

نخستین رویدادی که نقطه شك و تردید را در دلها کاشت و کار بردها و امکانات پارلمانی را مورد تهدید قرار داد استعفای ناگهانی‌و پیش‌بینی نشده دوگل بعد از رفراندوم (آراء آزادعمومی) بود که مردم عملا دیدند حتی ژنرال‌نیز بمجلس وقعی نمیگذارد .

دومین مرحله‌را بایدکاهش‌ارزش سیاسی نخست وزیر دانست‌باین معنی که در چهار سال یاد شده بتدریج از وزن و اعتبار سیاسی نخست‌وزیر کاسته شد و رئیس جمهوری با قدرت بیشتر بمسائل توجه نشان داد.

اصولا رای دهندگان یا لااقل افراد ناراضی کلیه مسئولین‌کابینه و رهبری کشور را متوجه رئیس جمهور میدانند وباین خاطرقربانی کردن نخست‌وزیر را برای جبران خطاها و اشتباهات سیاسی‌نه‌تنها کافی نمیدانند بلکه آنرا روشی‌غیر معمولی تلقی میکنند.

پمپیدو دراواسط دوران قدرت خود هنگامیکه شایعه تکن دهنده و رسوا کننده رشوه‌خواری و سوء استفاده مقامات مسئول مردم را سخت به هیجان آورده‌بود و همه مجازات و مواخذه مسئولین را خواستار بودند با تغییر پست نخست‌وزیر خود درصدد جبران این‌فاجعه برآمدکه ناگفته پیداست این دگرگونی ظاهری جز یک پنهانکاری بی‌ثمر بشمار نمی‌آید و کناره‌گیری «شابان دلماس» و جانشینی «مسمه» در مقام نخست وزیری خاطره این ماجرا را از ذهن‌ها نتوانست زائل کند.

فرانسویان‌انتظارداشتند که‌رئیس جمهوری با اختیارات خود اقدام موثرتری برای مبارزه با سوء ـ استفاده‌ها و فساد در دستگاه‌دولتی انجام بدهد.

مرحله سوم که در حقیقت سهمگین‌ترین و حادترین‌ضربه های چند سال گذشته‌بر پیکر دمکراسی بود هنگامی ظاهر شد که پمپیدو برای مقابله بانیروی پارلمانی نمایندگان مخالف (احزاب چپ) به تفسیر و استفاده از یک ماده قانون اساسی مبادرت ورزید.

در قانون اساسی فرانسه ذکر شده است که رئیس جمهور در موارد اضطراری‌قادر است‌مصوبات اقلیت را حتی اگربا اکثریت آرا حاصل شده باشد لغو کند و چنانکه مایل باشد انحلال مجلس را نیز اعلام نماید.

این ماده از قانون اساسی‌تاکنون مورداستفاده هیچ رئیس جمهوری قرار نگرفته بود و چندان جدی تلقی نمیشد ولی پمپیدو از این سلاح که فقط یکبار میتوانست از آن بهره‌گیری کند به نفع خود کمک گرفت .

اکنون جامعه فرانسه ، رای دهندگان و تعیین‌کنندگان سرنوشت دوره جدید دموکراسی با این سئوال درگیرند که آیا پمپیدو را با این سوابق میتوان باز جانشین دوگل دانست و او را بسوی‌قدرت یاری کرد؟

بسیارند مفسرانی که شکست احتمالی و کاهش محبوبیت حزب حاکمه رادرمیان مردم زائیده اشتباهات پمپیدومیدانند و معتقدند اگر گلیست‌ها در انتخاب مرد اول حزب و نامزد رئیس جمهوری‌خود تجدید نظر کنند‌از امکانات‌بیشتری برای موفقیت برخوردار خواهند شد.

گفت‌وشنود بامحمدحسنین هیکل

هیکل:من به‌چین فرار نکرده‌ام

گزارشگر روزنامه‌النهار ، در قاهره گفتگوی کوتاهی داشته‌است‌بامحمد حسنین هیکل روزنامه نویس متنفذ مصر قبل از مسافرت او به چین . هیکل هم اکنون در چین بسر می‌برد.

مصاحبه بزبور از لحاظ اهمیت افشای نهفته هائی نو از اوضاع مصر بنظر خوانندگان‌میرسد: ساعت دو و بیست دقیقه بعداز ظهر روزشنبه ششم ژانویه ۱۹۷۲ است. موقعی‌که واردفرودگاه محمد حسنین هیکل شدم دیدم که اوآنجا راترك میگوید، در داخل آسانسور که ما را از طبقه چهارم الاهرام بطرف‌در خروجی پائین میاورد باهیکل در مورد مسافرتش به چین که‌دراین موقع‌حساس صورت میگیرد پرس‌وجو کردم ، گفت :

«این بحث را در داخل اتومبیل ادامه می‌دهیم ... من اینك به‌خانه برمیگردم سادات‌میروم تابا او ملاقات نمایم .» گفتگوی ما درداخل‌اتومبیل بسیار کوتاه و سریع بود».

گفتم : در کوچه‌وبازار مصر درباره مسافرت شمابه چین بحث هائی میشود»

گفت : چه میگویند ؟

گفتم : عده‌ای میگویند شمابه چین فرار میکنید ... عده‌ای دیگر معتقدند که شما نمی‌خواهید در مرحله معینی از تاریخ‌مصردر داخل کشور باشید ... بعضی هم میگویند که ماموریت ویژه‌ای دراین سفر دارید...

لذا اگر محمود ریاض وزیر سابق خارجه‌به چین نرفته بود، من هم جزو دسته‌ای بودم که‌معتقد به ماموریت شما دراین سفر هستند.

گفت: نیازی بفرار نیست ... موضوع بسیار ساده است . ..بدنبال انتشار کتابم « عبدالناصر و جهان »که دارای‌فصلی‌درباره عبدالناصر وچوئن‌لای بود، چوئن‌لای نامه محبت‌آمیزی برایم فرستاد و من بلافاصله پاسخ‌دادم . پاسخی باین پاسخ‌دریافت داشتم که از طرف چوئن‌لای برای مسافرت به‌چین دعوت شده بودم.

گفتم : ولی شمااین دعوت را اعلام‌نکردید.

گفت: آیایك روزنامه‌نگار ، راز مسافرتی‌را که ممکن است انجام دهد وجزو کار های‌مطبوعاتی او است افشاء میکند؟

گفتم : آنچه میدانستم این بود که شمابدا به شوروی و سپس به چین خواهیدرفت.

گفت : اوضاع طوری است که مسافرت به چین جلو افتاد.

گفتم : چه موقع به مسکو خواهید رفت ؟

گفت : ابتدا به چین خواهم رفت و بدنبال آن بایستی دعوت مسافرت به شوروی رابپذیرم.

گفتم : آیا روابط باشوروی همچنان سرد باقی خواهد ماند؟

پاسخ‌داد: باید هرطور شده این روابط‌خوب شود.

گفتم : شایع‌است که روابط شما باپرزیدنت سادات بنحو دلخواه نیست.

گفت: هم‌اکنون نزد او میروم ... دیروزهم شش ساعت با اوبودم.

گفتم :بنظر شما آیا در آینده نبردی‌خواهد بود ؟

گفت : نبرد قطعی‌است.

گفتم: پس چه چیزی مانع انجامش شد ؟

گفت : حسابگری ستاد فرماندهی .

گفتم : حسابگری ستاد فرماندهی ، یاانتظار رویداد تازه‌ای ؟

گفت : فقط حسابگری ستاد فرماندهی .

گفتم : آیا ارتش مصر برای نبرد آماده است ؟

گفت : آمادگی برای درگیری در نبرد دارد.

گفتم: چطور تصور میکنید در خاور دور تحولاتی وجود دارد که میشود آنرا بررسی کرد‌و درباره‌اش قلمفرسائی نمود، در حالیکه خاورمیانه پرتلاطم‌تراست .

گفت: تمام تحولات جهان بیکدیگر بستگی دارند.

گفتم : میان مصر ولیبی چه روی داده که نیاز به مسافرت سادات به لیبی پیدا کرد؟

گفت : کاش رهبران عرب ، حرارت‌سرهنك قذافی را در مخالفت بابحران اشغال اسرائیل داشتند.

هیکل از من پرسید که نظرم در باره مقاله هفتگی اخیرش که در مورد دعوتش به امریکا نوشته بود چیست؟

گفتم: بهترین مقاله‌ای بود که تاکنون نوشته بودید.

گفت : بهمین جهت تصمیم گرفتم تا پایان مسافرتم به چین و ژاپن و ویتنام شمالی وبنگلادش دیگر مطلبی ننویسم .

چندقدم نرسیده به منزل سادات با هیکل خدا حافظی کرد و از اتومبیل او پیاده شدم.

گذری به نمایشگاه فعالیت‌های فرهنگی

در هنرستانهای موسیقی
زبان، زبان سازاست

اینجا ، زبان متداول ، زبان موسیقی است و از پشت هر در بسته که مشتاقان جست و جوگر وجوان در ان سویش‌به آموختن نشسته‌اند ، نوائی دلنشین که گاه استادانه و گاه ابتدائی است بگوش میرسد .

در هنرستان عالی موسیقی کلاسیک و هنرکده وهنرستان عالی موسیقی ملی ، جوانان به یاری استادان موسیقی ملی و محلی‌را پاس‌می‌دارند وبموازات آن ، در شناخت و ترویج موسیقی کلاسیک و جهانی نیز می کوشند .

این هنرستان ها که وظیفه‌ای وسیع را در آموزش و اشاعه و پیشبرد موسیقی‌فرهنگ ایران عهده دارند ، از حاصل و نمای هشت سال کار خود که از نخستین سال تاسیس وزارت فرهنگ و هنر آغاز می شود ، در مجموعه نمایشگاه فرهنگی موزه‌ی نوبنیاد ایران باستان فرقه‌ای ترتیب داده‌اند که برای شناخت ارزش های فرهنگی کارشان ـ بدلیل آنکه اصلی از فرهنگ ایران است واین فرهنگ متعلق به همه‌ی مردم است ـ گزارشی از کارشان فراهم آورده‌ایم تا مردم آنچه را دارند بازشناسند .

هنرستان‌عالی موسیقی‌کلاسیک، به شکل مدرسه‌ای کوچک و بدوی در حدود ۹۰ سال پیش تاسیس شد . باین ترتیب که چند استاد موسیقی راازفرانسه آوردند تا به تدریس موسیقی نظامی بپردازند .

اما ، حیات واقعی این هنرستان در سال های ۱۳۰۱ تا ۱۳۰۳ آغاز شد .

در حدود نیم قرن پیش ، هنرستان موسیقی به ریاست آقای مین باشیان که آنوقتها سروان بود و پس از ۱۲ سال تحصیل در رشته موسیقی در کشور های اروپائی به ایران آمده بود ، تاسیس شد . در فاصله‌ی سال های ۱۳۱۸ تا ۱۳۲۱ در حدود ۱۲ استاد موسیقی کلاسیک‌از چکسلواکی به ایران آمدند و بانی تحولات هنرستان عالی موسیقی شدند. بجا است یادآور شویم که‌کلنل علینقی وزیری نخستین کسی بود که تدریس علمی موسیقی را در ایران باب کرد .

منظور وزارت فرهنگ و هنر از تاسیس و ایجاد و نگهداری این هنرستان، تربیت نوازندگان و موسیقی دانانی بودکه‌بادانش و تکنیک بین‌المللی موسیقی مجهز باشند که در حال‌حاضر نیزفارغ‌التحصیلان ودانشجویان دوره‌ی عالی این هنرستان ، از مهره های اساسی موسیقی هستند .

در میان کسانی که توشه های اساسی خویش رادر زمینه آموزش موسیقی‌دراین هنرستان برداشته‌اند ، به نامهائی چون حشمت سنجری ـ پری ثمر ـ فرح عافیت پور و فرشادسنجری برمی خوریم .

اکثریت دخترها

در هنرستان عالی موسیقی در همه دوره ها ، اعم از ابتدائی ـ راهنمائی ـ متوسطه و عالی ، اکثریت بادختران‌هنرجو است.

هنرستان عالی موسیقی ۲۳۰ هنرجو دارد و در حدود ۶۰ استاد ومعلم. یوسف یوسفزاده رئیس هنرستان میگوید : «مهم ترین کاری که کردیم درنظر گرفتن یک تا دو ساعت معلم سازهای مختلف برای‌هرهنرجو در هفته بود . با تمرین دراین کلاسهای عملی‌است‌که‌هنرجویان ما موفق به اجرای برنامه در مراسم اعیاد ملی‌و برنامه ماهانه شان در سالن هنرستان می ـ شوند .»

کتابخانه هنرستان درحال‌حاضر در حدود ۱۷ هزار جلد کتاب دارد .

استادان و متخصصان غیر ایرانی موسیقی‌کلاسیک بصورت تمام وقت در هنرستان عالی موسیقی استخدام شده‌اند تا باراه گشائی های خویش ، مسیری هموار برای هنرجویان فراهم کنند . کارگاه های‌تعمیر و ساخت ساز های بادی کلیه نیاز های هنرستان را تامین می کند .

هنرستان و هنرکده عالی موسیقی ملی و محلی

۲۳ سال سابقه تاسیس ، ۱۲۷ فارغ‌التحصیل، ۱۶۸ دانش‌آموز و ۵۶ عضو کادر آموزشی ، آماری است که قالب کلی هنرستان وهنرکده‌عالی موسیقی ملی و محلی را بدست می دهد .

هنرستان عالی موسیقی ملی و محلی که قبلا فاقد دوره های عالی و لیسانس‌وچهارم ابتدائی بود اکنون‌کلیه این‌دوره ها را تاسیس‌کرده ومیتواند درسطحی عالی به تعلیم و تربیت هنر ـ جویان موسیقی ملی و محلی بپردازد .

هنرستان و هنرکده عالی موسیقی‌محلی و ملی که اینک اغلب فارغ التحصیلانش در سازمان های مختلف دست در کار رشته های مختلف موسیقی سنتی هستند ، برای احیای ساز های ملی و محلی ، کلاس های خاصی تشکیل داده است که یکی از اقدامات مفید این هنرستان خواهد بود .

مصطفی پور تراب ، رئیس هنرستان میگوید :

ایجاد نظم و دیسیپلین در هنرستان ـ گسترش ساعاتی‌که صرف آموختن ساز و مبانی موسیقی می شود ـ تهیه وسایل مدرن برای پیشبرد هنرجویان در امر فراگیری موسیقی ـ تزاید برنامه های عملی هنر ـ جویان درحضوردیگران ـ چاپ کتاب های فنی موسیقی ـ ایجاد کلاسهای مجانی و تحقیق در رشته های گوناگون‌موسیقی از هدف های اساسی ما است.

ژان کلود ماره :

جای خالی برشت رادورنمات پر میکند

«ملاقات بانوی سالخورده» نام نمایشنامه‌ای است که از فردریك دورنمات نمایشنامه ـ نویس معروف سویسی آلمانی زبان که از بیستم دیماه‌درتالار نوبنیاد مولوی دانشگاه تهران (خیابان ۲۱ آذر) بروی صحنه آمده است «ملاقات بانوی سالخورده» یکی‌از معروف‌ترین درامهای دورنمات است که در آن تخریب نیروی فقر مطرح میشود دورنمات در عدالت‌مطلق بی عدالتی را معرفی میکند ودر ایمان کفر را آدمهای او مدام در تلاشند که به این دنیای بی‌در و پیکر تغییری بدهند همگی‌با فکرو قصدی استثنائی یا به‌میدان می‌گذارند ولی دن‌کیشوت‌وار مسخره میشوند و لای پره های آسیاب میافتند

تعدادی از نوشته های این درام نویس معروف عبارتند از «کور» ، «رومولوس کبیر» «ازدواج آقای می‌سی‌سی‌پی» ، «فرشته‌ای به یادل می‌آید» ، «فرانك‌پنجم» و «فیزیکدانها» .

عده‌ای دورنمات را بابرشت مقایسه میکنندو «ژان کلودماره» تئاتر شناس شهیر فرانسوی‌در باره او چنین گفته‌است ـ جائی را که پس‌از مرگ برتولدبرشت تاکنون خالی‌مانده‌بود دورنمات پر کرده است .

اجرای نمایشنامه «ملاقات بانوی سالخورده»در تالارمولوی بکارگردانی حمید سمندریان‌و همکاری ۵۰ بازیگر است‌اکبر زنجان‌پور،جمیله شیخی،محمود هاشمی ، غلامحسین لطفی ، داریوش ایران‌نژاد ، احمد نیک نژاد ، ناصر غفرانی ؟ طباطبائی رامز، بدیعی ،نوروزی تعدادی‌از این بازیگران‌دخترو خورشیدی دکوراتور این نمایشنامه است بهرحال همت سمندریان در بروی صحنه آوردن این نمایشنامه با این همه بازیگر در این کسادی بازار تئاتر ایران ستودنی‌است.

خوشه‌گیر

صحنه‌ای از نمایشنامه «ملاقات بانوی سالخورده»

مصطفی رمضانی :

زیر نویس کاریکاتورها، مردم‌راتنبل کرده‌است

نمایشگاهی از کاریکاتور های مصطفی زمانی در تالار قندریز بمعرض‌تماشاگذاشته شده‌است. رمضانی ۲۱ سال دارد و دانشجوی سال دوم دانشکده هنر های زیبا در رشته هنر های تجسمی است . او در چهارمین نمایشگاه جهانی کاریکاتور در شهر اسکوپیه یوگسلاوی برنده دیپلم افتخار شده است .

وی طی گفتگویی بخبرنگار ما می گوید :

«کاریکاتور در ایران با زیر ـ نویسی آن برای بیان مطالب اجتماعی و سیاسی ، مردم را تنبل کرده است واکثرکاریکاتور هایی را که می بینیم اگرمطلب از کاریکاتور باشد .»

رمضانی اضافه می کند :

من‌محرومیتها وقراردادهای غلط همین انسان ها را تصویر می کنم . و قضاوت را به بینندگان واگذار می کنم و به عواملی که از یک انسان این چنین بیماری می سازد با دید منطقی بنگرند.

نمونه‌ای از کاریکاتور های‌مصطفی رمضانی

مصطفی رمضانی

زیرش را برداریم هیچ خطی که ایجاد رابطه بکند وجود ندارد، و بدون هیچ مفهومی برای بیننده است و باین دلیل اولین سئوالی که تماشاگر از من می کند این است که چراکاریکاتور های تو شرحی ندارد .

من معتقدم کاریکاتوریست با قدرت کسی است که تنها با خط با بیننده ایجاد رابطه بکند . با پرداخت بسیاردرکاریکاتورکاملا مخالفم زیرا در این صورت کاریکاتور نقاشی می شود .

سوژه اغلب کاریکاتور های دنیا مخالفت با سیستم های‌غلط و با طنزی گزنده میباشد. که به طنز سیاه معروف است . و متاسفانه عده‌ای از مردم به کاریکاتور تنها از دید نوعی سرگرمی و تفریح می نگرند . البته این مسئله میتواند جزئی

برائر استقبال شدیدو بنابه تقاضای گروه کثیری از علاقمندان برنامه سینمائی انجمن دوشیرگان وبانوان صبح جمعه همین هفته نمایش فیلم جالب و استثنائی :

خاطرخواه

باشرکت ، ناصر ملك مطیعی ـ فروزان ـ بهمن مفید وثریا بهشتی

همراه بابرنامه هنری‌هنرمندان محبوب:

فریدون فروغی ـ ایرج مهدیان

وشاهین

برای تهیه کارت ورودی همه روزه صبح وعصر و همچنین صبح روز جمعه بدبیرخانه انجمن خیابان بهار نش نامجو شماره ۲۵۶ مراجعه فرمائید. تلفن ۸۲۴۸۳۱ آ ـ ۷۷۸۰۴

پرده پارچه ای

باهمکاری بهترین طراحان ودردلها وطرحهای جالب وگوناگون

شرکت هکالنوم

ایران ـ خیابان شاه ـ ساختمان آلومینیوم تلفن ۶۶۰۲۰۱

تایل ریتس

تنها کفپوش تمام‌وینیل طرح‌دار باگه‌های طلائی درایران

مرکزپخش:شرکت افراشته

ساختمان ریتس نبیدان فردوسی تلفن ۸۳۸۶۱۳-۸۳۸۶۱۲-۸۳۸۶۱۱

شرکت ملی نفت ایران امور پخش

قابل توجه صاحبان

دستگاههای حرارت مرکزی

پیرو اطلاعیه های قبلی باطلاع صاحبان‌دستگاه های حرارت مرکزی میرساند چنانچه در تامین نفتگاز موردنیاز خودبا اشکالی مواجه گردیدند تلفن های شماره ۷۶۵۹۱۱و ۷۶۵۲۳۱و ۷۵۳۲۱۷و ۷۶۵۹۱۲ در کلیه ایام هفته از ساعت ۸ صبح الی ۸بعداز ظهر آماده پاسخگوئی است.

آغاز چهارمین هفته نمایش فقط در

سینماهمای

فیلمی که درعرض سه هفته گذشته بااستقبال گرم وپرشور تماشاگران روبرو گشته وهمه جا صحبت ازسوژه گیرا و صحنه‌های دلپذیر وبازی درخشان هنرپیشگان آن میباشد .

برای رفاه حال خود وخانواده‌تان بلیط‌را قبلا رزرو فرمائید .

چراوسایل تهویه‌مطبوع مطمئن میبایستی ساخت‌ایران باشد

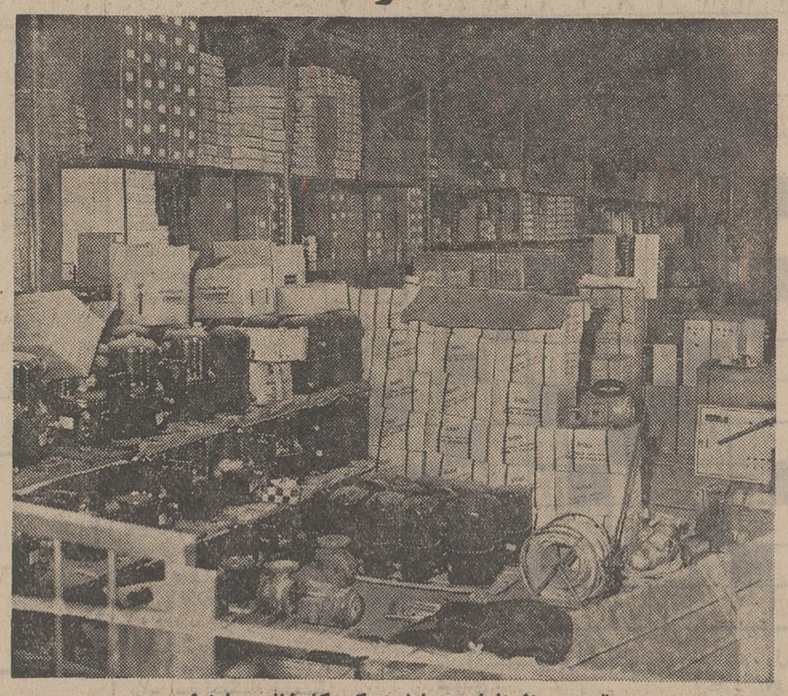

قسمتی از انبار وسایل یدکی کارخانه ساراول

۱ـ برای اینکه محل کارخانه سازنده در فاصله‌کوتاهی باساختمان شما قراردارد

۲ـ داشتن کارگران، تکنیسین‌هاومهندسین تولید کننده و کادر سرویس مجهز بطوردائم درمحل کارخانه یك‌مبدأ اطمینان‌خاطراست

۳ـ وسایل یدکی از هر نوع بحد وفور همیشه موجوداست

۴ـ تضمین‌دوام وسایل‌ساخت ایران حتی بعد از تحویل قطعی تابع قوانین کشوری است

۵ـ قیمت فروش قیمت دست اول‌میباشد وکمیسیون نمایندگی مطرح نیست بدینجهت ارزانتراست

شرکت صنعتی ساراول ـ بزرگترین سازنده وسایل تهویه مطبوع درخاورمیانه

خیابان ویلا ـ خیابان دامغان ـ شماره ۶ تلفن ۸۲۰۱۷۱ ـ ۸۲۰۱۷۲

ستاره بخت شما

فروردین ـ بکارتان اطمینان داشته باشید و از برانگیختن‌حسادت‌دیگران خودداری کنید فردابرای خرید مناسب است .

اردیبهشت ـ از اینکه بدبین و ناامید باشید پیشرفت نخواهید کرد دوست تازه‌ای وسیله یکی از افرادفامیل به شما معرفی میشود.

خرداد ـ برای حل مشکلاتتان تنها بخودتان متکی باشید در انتظارخبر غیرمنتظره و جالبی باشید.

تیر ـ ساعات خوب و دلپذیری در انتظار شماست به ذوق و ابتکار خود متکی باشید و پیشنهادی را که بشما میشود بپذیرید.

مرداد ـ در یک محفل دوستانه به اسرار بسیاری واقف میشوید همسرو یاشخص مورد علاقه خود را در تصمیمی که دارد کمک کنید.

شهریور ـ موفقیت‌بسیار خوبی درانتظار شماست مشکلی را که قبلاداشته‌ایدمرتفع میگردد .

مهر ـ اسرار دیگران رامحفوظ بدارید روز آرام‌ودلپذیری در پیش دارید.

آبان ـ از صرف پول ومخارج بیهوده پرهیزکنید افراد خانواده‌تان انتظار محبت بیشتری از شما دارند.

آذر ـ انجام نقشه های شمابا موفقیت روبرو میشود خستگی وکسالت شما در یکبرخورد دلپذیر ازمیان میرود.

دی ـ از اینکه در کارتان موفق شده‌اید زیاد راضی نباشید تندخوئی شما موجب رنجش یکی از دوستان‌نزدیکتان میشود.

بهمن ـ موضوعی‌را که ازمدتها ذهن شمارابه‌خودمشغول داشته است با شخص موردنظر درمیان‌بگذارید، بمخواسته‌های افرادمورد علاقه‌تان توجه کنید.

اسفند ـ هم‌اکنون بهترین فرصت را برای بی‌ریزی یکزندگی خوب‌دراختیار دارید گردشو استراحت فردا را توصیه میکنیم .

اگر فردا روز تولد شماست ساعات و روزهای نشاط انگیزی را در پیش دارید تغییرات مهمی در زندگی خصوصی شما مشهود نیست پیش‌بینی میکنیم که از نظر مالی در مضیقه نخواهید بود و وضع بهتری خواهید داشت .

شرکت پارتیان فیلم‌با فیلمبرداری از مجلس عقدکنان ، عروسی ، سالروز تولد و غیره بطریقه هشت میلیمتری سوپررنگی با صدالحظات‌شیرین دوران زندگی‌شماوفرزندانتان را جاودانی میکند.

نشانی ـ خیابان پهلوی بالاتر از فروشگاه کوروش ساختمان زندیه طبقه پنجم

تلفن ۶۲۳۴۵۶

افتخار جزایر لاوه

کت و شلوار مردانه ۱۹۵ تومان

ازامروزشروع شد

تلویزیون

برنامه امروز وفردا

برنامه شبکه تلویزیون ملی

چهارشنبه

۱۶ـ۵۸ سلام شاهنشاهی‌و اعلام برنامه
۱۷ـ۰۰ اخبار
۱۷ـ۱۰ برنامه روستائیان
۱۷ـ۳۵ کودکان
۱۸ـ۰۴ جادوی علم
۱۸ـ۳۳ نغمه‌ها
۱۹ـ۰۰ اخبار
۱۹ـ۱۷ راز بقا
۱۹ـ۴۵ اخبار ورزشی
۱۹ـ۵۶ حامیان
۲۰ـ۳۰ مشروح اخبار
۲۱ـ۰۰ پزشک محله
۲۱ـ۵۰ در آستانه دهه انقلاب
۲۲ـ۰۰ تئاتر
۲۳ـ۰۰ اخبار

نیمروز پنجشنبه

۱۲ـ۵۸ سلام شاهنشاهی‌و اعلام برنامه
۱۳ـ۰۰ اخبار
۱۳ـ۰۵ کانون خانواده
۱۳ر۳۰ـ والتدیسنی
۱۴ـ۳۰ اخبار

برنامه دوم‌تلویزیون ملی

چهارشنبه

۱۹ـ۳۰ اسلاید و موسیقی
۲۰ـ۰۰ اخبار
۲۰ـ۰۵ والتدیسنی
۲۰ـ۵۲ مرزهای دانش
۲۱ـ۳۰ دکتر بعدازاین
۲۲ـ۰۰ اخبار
۲۲ر۳۰ سریال سینمائی (شکارچی انسان)

تلویزیون آموزشی

قسمت‌دوم برنامه چهارشنبه

۱۷ـ۰۰ حرفه و فن دوره
۱۷ـ۱۵ ریاضی اول راهنمائی
۱۷ـ۳۵ مسابقه شیمی
۱۷ـ۵۵ زنگ تفریح
۱۸ـ۰۵ طبیعی ٤ ریاضی و ادبی
۱۸ـ۲۵ فیزیک پنجم
۱۸ـ۵۰ جبر پنجم
۱۹ـ۱۰ شیمی هنرستانها
۱۹ـ۳۵ هندسه‌ومخروطات ششم طبیعی
۲۰ـ۰۰ زنگ تفریح
۲۰ـ۱۰ مروری‌در ریاضیات راهنمائی برای‌معلمان
۲۰ـ۳۵ اصولی در باره ریاضی مدرن

قسمت اول برنامه پنجشنبه

۱۳ـ۰۰ ترانه‌ها و چشم‌اندازها
۱۳ـ۵۰ سلام شاهنشاهی‌ـ سرود فرهنگ واعلام
۱۴ـ۰۰ نیایش
۱۴ـ۰۵ زبان انگلیسی
۱۴ـ۲۰ ریاضی سال دوم راهنمائی
۱۴ـ۴۰ مکالمه انگلیسی
۱۴ـ۵۵ هندسه فضائی
۱۵ـ۲۰ زنگ تفریح
۱۵ـ۳۰ جبر ومثلثات‌ششم طبیعی
۱۶ـ۰۰ شیمی ششم
۱۶ـ۳۰ برنامه کودکان

تلویزیون آمریکا

چهارشنبه

۱۷ـ۰۰ پروفسور و نانسی
۱۷ـ۳۰ شو فامیلی‌کیتی‌ولز و جانی‌رایت
۱۸ـ۰۰ گزارش بعدازظهر
۱۸ـ۱۵ بولتن زندگی
۱۸ـ۲۰ تعطیلی ورزشکار
۱۸ـ۳۰ آنطور که اتفاق
۱۹ـ۰۰ شو جوی‌بیشاب
۱۹ـ۳۰ واریته
۲۰ـ۳۰ اتاق ۲۲۲
۲۱ـ۱۰ چهارل
۲۱ـ۵۵ بولتن زندگی
۲۲ـ۰۰ گزارش ساعت۱۰
۲۲ـ۱۵ فیلم سینمائی

رادیو ایران

چهارشنبه

برنامه‌های موسیقی که بطریقه استریوفونیک از برنامه دوم رادیو پخش میشود

۱۷ر۰۰ موسیقی کلاسیک
۱۸ـ۰۰ موسیقی فیلم
۱۹ـ۰۰ بهترین آهنگهای روز
۲۱ـ۰۰ موسیقی کلاسیک
۲۳ـ۰۰ موسیقی ایرانی
۲۳ـ۳۰ آهنگهای نیمه‌شب

علی جواهرکلام

انتقاد

سمینار کتابداری

در روزنامه اطلاعات خواندم که برای تعلیم فن کتابداری سمیناری تشکیل شده وبزودی کتابداران ماهری جهت اداره کردن کتابخانه ها فارغ‌التحصیل میشوند. البته این اقدام پسندیده بسیار بموردست چون کتابدار کارشناس عامل موثری درترویج کتاب و تشویق کتاب خوان میباشد.

در سالهای گذشته که قدرت حرکت داشتم باهر فرصتی به کتابخانه مجلس میرفتم و در حدود توانائی استفاده میکردم. غالب اوقات رادمرد کتابخوان مرحوم سیدحسن تقی زاده را در آنجا میدیدم که باوجود مشاغل سیاسی از مطالعه کتاب غفلت نمی فرمودند تا وارد میشدند فهرستی از کتابهای مطلوب را یادداشت میکردند وبه‌فاضل فقید مرحوم احمد فرامرزی میدادند. مرحوم فرامرزی درآن ایام عضو کتابخانه و کتابدار بودند ودر مدت چند دقیقه کتابهای مورد مطالعه رابرای آقای تقی زاده میاوردند. آقای تقی‌زاده با انبساط خاطر کتابها را میگرفتند و میفرمودند آقای فرامرزی در پیداکردن کتاب ها شامه کتاب شناسی دارند. واین میرساند که برای تشویق مردم بمطالعه‌بودن کتابدار کاردان خیلی ضرورت دارد. یاقوت‌حموی در کتاب خود موسوم به معجم‌البلدان شرحی از کتابخانه های شهر مرو(از شهر های خراسان)توصیف میکند و در ضمن یادآور میشود که دراین کتابخانه‌های متنوع‌ومتعدد کتابداران خوشخوی ومهربانی بودند که بانهایت محبت باهل مطالعه کتاب امانت میدادند و من(یاقوت)تا دویست جلد کتاب قیمتی از آنها امانت گرفتم و بخانه بردم و تسهیلات در امر مطالعه سبب شد که زن‌وفرزندان رافراموش کردم و در شهر مرو مقیم شدم. با اینوصف معلوم میشود که تربیت کتابدار آنهم کتابدار خوشخوی و مهربان در ترویج کتاب اثرات نیکوئی داردو شاید علاقمندی مرحوم تقی‌زاده بکتابخانه مجلس دراثر شایستگی مرحوم‌احمد فرامرزی درتهیه وتقدیم کتابهای مورد نظر بوده‌است. افسوس که آن کتابدار ها و کتابخوانهای عالی مقام و طالب علم رفتند وجانشین هائی برای خود باقی نگذاشتند. میگویند، روزی ناصرالدین شاه از مرحوم صاحبدیوان پرسیده بود که در فارس اسب های خوب یافت میشود. چطور است که حالا آنطور اسب های قازی نژاد پیدا نمیشود. مرحوم صاحبدیوان در جواب گفته بود که مردان خوب سوار اسب های خوب شدند و از میان ما رخت بربستند. در هرصورت صحبت از سمینار کتابداری و تربیت کتابدار بود که امر خیری است و انشاءالله نتایج‌خوبی ازاین اقدام بدست خواهدآمد و امیدواریم سمینار یا سمینار هائی هم برای تکثیر کتاب و تاسیس کتابخانه و تشویق کتابخوان‌دایر شود. چون وجود کتابدار موقعی موثراست که کتاب‌خوان و کتابخانه هم باشد واین‌دیگروظیفه خود ما مردم‌بویژه ثروتمندان است که کتابخانه تاسیس کنیم. کتاب بخریم بکتابخانه ها اهداء کنیم واز خودنام نیکی بگذاریم. درخبر است که حضرت‌سید کائنات فرمودند همین که آدمی درگذشت رابطه او با دنیاقطع میشود. مگر در سه موردکه شخص متوفی رابا این دنیامربوط میسازد. اول فرزندی که باعث ذکرخیر والدین گردد. دوم علمی که موجب انتفاع مردم باشد. سوم صدقه‌جاریه یعنی میراث و میراثی که بحال مردم سودمند باشدو چه خیرات ومبراتی‌بهتر از کتاب و کتابخانه که سطح فکر مردم را بالا میبرد و باری در روزنامه اطلاعات خواندم که ثروتمندان شهرستان ها در تهران جمع شده‌اند و درجائی‌خواندم که‌یکی از این ثروتمندان مقیم تهران در محمودآباد شمالی باغهای متعدد و مرکبات دارد و از حسن اتفاق‌در آن نواحی‌برف ویخبندان شدید نبوده که‌بمرکبات این مرد محترم‌صدمه‌ای بزند. اکنون خریداران مرکبات در صدد خریدآن مرکبات‌بی‌عیب‌هستند. صاحب باغ‌هاقیمت‌مرکبات را ده میلیون ریال‌گفته و خریداران قاهمت میلیون ریال حاضر شده‌اند. امامه میلیون ریال تفاوت قیمت کار معامله را معوق گذارده است. لذا از خدا میخواهم که این معامله بارضایت طرفین جوش بخورد. انشاءاله فروشنده مرکبات یك مبلغ کم‌یا زیادی از فروش‌این محصولات رابعنوان خیرات وقف خرید کتاب بفرماید. آخر هرکار و همه‌کار راکه نباید از دولت بخواهیم خودمان هم باید جنب‌و جوشی داشته باشیم و در این قبیل کار های خیر بمردم خیر خواه سایر ممالك دنیاقاسی کنیم من‌باب مثال عرض میکنم در سالهای ۱۰ـ۱۳۰۹ بنده نماینده فرهنگی ایران در استانبول بودم و مدرسه ایرانیان را اداره میکردم‌آن ایام مزار مرحوم سید جمال‌الدین اسدآبادی در گورستان شیك‌تاش استانبول بودو هنوز تربت آن بزرگوار رابکابل منتقل نکرده بودندو در آنمواقع یك‌خاورشناس امریکائی بنام مستر چارلزگرین ضریح زیبائی بر سر مزار آن شادروان نصب کرده بودو علاوه برآن قرائت‌خانه و کتابخانه کوچکی بنام سید جمال‌الدین اسدآبادی تاسیس کرده بود. درآن سنوات قازه الفبای ترکیه به لاتین تبدیل‌شده بود اما وزارت معارف ترکیه وبقول خودشان معارف وکالتی برای این‌که مردم از مطالعه کتاب محروم نمانندبودجه معتنابهی تعیین کرده بودتا کتاب های چاپی الفبای قدیم را با الفبای جدید طبع کنند و طبقه‌جوان که‌با الفبای قدیم آشنا نبوده‌اند از مطالعه کتابهای قدیم‌وجدید باز نمانند باین‌لحاظ خوشبختانه تغییر اثر کتاب در ترکیه‌نسبت بایران خیلی بالاتر است وطی یك نشریه رسمی که در بهار امسال راجع‌بکتاب انتشار یافت معلوم شد تیراژ کتاب درایران از تیراژ کتاب در ترکیه و مصر ویك کشور افریقائی خیلی پائین‌تر آمده است چون در ایام اخیر کالای کتاب از رواج و رونق افتاده است .فقط‌پاره‌ای از موسسات رسمی که تمکن دارند نشریاتی باکاغذ اعلی چاپ ممتاز و جلد های رنگین‌منتشر میسازند که در حقیقت یکنوع متاع لوکس‌و تجملی بشمار میاید و هرکس‌وهمه کس‌نه‌توانائی‌رقابت‌باآن موسسات‌رادارد‌و نه میتواند به‌آن نشریات دسترسی پابدو در واقع حکایت ابر بهار وعطای بزرگان است که‌گفته‌اند بیارو بجائی که فاید بکار امیدواریم در آغاز این دهه انقلاب که در زیر سایه اعلیحضرت همایون شاهنشاه آریامهر ایران در اعداد کشور های پیشرفته درآمده و بااجرای برنامه پنجم ازاین هم‌که هست جلوتر میرود انشاءاله نسبت بکتاب و کتابخانه هم توجهی بشودو در درجه‌اول خودما مردم باید دراین اقدام مفیدو بقدر توانائی پیش قدم باشیم‌چون بقول انگلیسیها خداوند بکسی کمك میکند که‌خود آن شخص بخودش کمك کند.

آیا این آدم را می‌شناسید ؟
بلی ! این آدم کارخانه ماشین سازی تبریز است
که محصولات صنعتی از قبیل ماشینهای تراش ، فرز ، سنگزنی ، صفحه‌تراشی ، مته‌معمولی‌ورادیال ، الکتروموتور ، کمپرسور ، موتوردیزل وپمپ‌های سانتریفوژ به ظرفیت های مختلف را در طراز بزرگترین و پیشرفته ترین کارخانجات دنیا به بازار ایران عرضه میکند.
اگر قبول ندارید از هزاران خریدار اینگونه محصولات بپرسید. میتوانید برای کسب اطلاع‌به‌ماشین‌سازی تبریز مراجعه‌فرمائید.
عنوان تلگرافی «ماشین» تلفنهای تبریز ۶ـ۲۲۰۰۰و ۲۹۳۲۲ تلفن های تهران ۹ـ۸۲۰۰۷۲ .

چهل سال قبل دیروز

چکسلواکی از نزدیکی آلمان بااطریش وحشت دارد

در موقعی که دولت لهستان با آلمان از در سازش درآمده و برای رفع اشکالات خود مستقیما باآلمان مشغول‌مذاکره‌شده دولت‌چکواسلواکی ازنزدیکی با برلن احتراز می‌جوید. این احتراز فوق‌العاده عجیب بنظر می‌آید زیرا که دولت مزبور با آلمان اختلافاتی آنطور که مابین لهستان و آلمان وجود دارد دارا نبوده و هیچیک برعلیه دیگری‌دعاوی ندارند زیرا اراضی که جزء مملکت جدید‌التاسیس‌چکواسلواکی شده برحسب میل وتقاضای‌عمومی بوده وبه‌اضافه اقلیت هنگفتی از نژاد آلمان که در خاک چکواسلواکی هستند ازحقوق و شئون سیاسی و طبیعی استفاده کرده و در دستگاه های مقننه و مجریه مملکت دارای مقام و نفوذ لازمه میباشند.

دکتر بنش

با وجود تمام این مراتب دکتر بنش وزیر خارجه چکواسلواکی که نزد ایرانیان بواسطه نقش‌او دراختلاف‌ایران و انگلیس برسرنفت معروفیت دارد ، اصرار می‌ورزداز راه جامعه ملل مذاکرات جریان پیدا کند و دولت فرانسه و دو دولت رومانی و چکواسلواکی‌که جزء اتحاد صغیر هستند در این مطالب شرکت نمایند و از طرفی پیوسته می‌کوشند خود را به فرانسه نزدیکتر سازند و بالاخره نزدیک شدن آلمان به اطریش خود از عواملی است که باعث نگرانی شدید و وحشت دولت چکواسلواکی شده است.

افتضاح بانکی در فرانسه

پاریس ـ افتضاح بانک (بایون) وفرار رئیس‌این‌بانک‌بنام (استاویسکی) هرساعت در فرانسه بزرگتر شده و اینك بصورت بزرگترین افتضاح سیاسی که تاکنون نظیر آن دراروپا دیده نشده است درآمده، بطوریکه در نتیجه تحقیقات معلوم شده استاویسکی رئیس بانک بایون‌متجاوز از پانصد میلیون‌فرانک اوراق‌بهادار جعل نموده و به معرض فروش رسانیده است. این شخص باکمال مهارت موفق شده‌است اعتمادمحافل دولتی و اقتصادی مملکت را جلب و روابط نزدیکی با اولیای دولت پیدا نموده و بوسیله آنان عملیات تقلبی خود را با اطمینان خاطر انجام‌دهد.

وزیر مستملکات متهم می‌باشد

افتضاح بانک که در بدو امر دارای جنبه جنائی بوده در ۲۴ ساعت اخیر وارد مرحله سیاسی گردیده است . مخصوصا وزیر مستملکات موسوم به (دالامیر) در راس اتهامات واقع گردیده زیراکه مشارالیه درسال ۱۹۳۲که‌دارای‌مقام وزارت مشاغل بوده وسائل فروش اوراق بهادار تقلبی را فراهم آورده است.مسیوشومان رئیس الوزرای فرانسه در کنفرانسی که مرکب‌ازنمایندگان عالی مقام قضائی تشکیل شد اظهار داشت که بایستی با کمال سختی و بدون رعایت اشخاص قضیه تعقیب شود و شخصا به وزارت مشاغل رفت و سفارشات لازم در باب رسیدگی‌به فروش اوراق بهادار تقلبی صادر کرد.

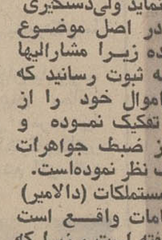
شومان

استاویسکی رئیس بانک مزبور فراری و هنوز آثاری از او بدست نیاورده‌اند . بعضی‌ها گمان می‌کنند که در ژنو باشد و خیال دارد از آنجا به آمریکای جنوبی سفر کند.

خبر بعد و توقیف عیال استاویسکی

پاریس ـ عملیات وسیع پلیس‌فرانسه برای کشف محل اقامت استاویسکی رئیس بانک بایون تاکنون منجر به هیچگونه نتیجه‌ای نشده است . هرچند اداره نظمیه موفق شده‌عیال مشارالیه‌را توقیف‌نماید ولی‌دستگیری او به هیچوجه در اصل موضوع تاثیری نبخشیده زیرا مشارالیها با اسناد لازمه به ثبوت رسانید که از بدو ازدواج اموال خود را از اموال شوهرش تفکیک نموده و بنابراین پلیس از ضبط جواهرات گرانبهای او صرف نظر نموده‌است.
استعفای وزیر مستملکات (دالامیر) که در راس اتهامات واقع است هنوز صورت نگرفته است ، زیرا که شومان رئیس‌الوزراء تحقیقات خود را در اطراف مسئولیت قضیه خاتمه نداده است.

خودکشی استاویسکی

پاریس ـ خبر بعد ـ بالاخره پلیس موفق گردید محل اقامت استاویسکی را کشف نماید. مشارالیه در شامونی منزلی اجاره کرده بود و در آنجا زندگی می‌کرد . وقتی‌که استاویسکی مشاهده نمود که منزل او از طرف پلیس محاصره شده چاره‌ای جز انتحار ندیده وگلوله‌ای در مغز خود جای داد . افراد پلیس که بلافاصله پس از شلیک گلوله وارد منزل شدند فقط جسد بیهوش او را به مریضخانه حمل کردند.

ملاقات موسولینی و وزیر خارجه انگلیس

لندن ـ سرجان سیمون وزیرخارجه انگلستان امروز صبح از رم وارد پاریس شد و بوسیله طیاره عازم‌لندن گردید . مذاکرات او با موسولینی دیکتاتور ایطالیا انعکاس خوبی در لندن داشته است ، از خلاصه این مطالب چنین مستفاد می‌شودکه دولت ایطالی مسئله اصلاح جامعه را فعلا اساس سیاست بین‌المللی قرار نداده وتا مدتی رل خود را درسیاست جهانی کماکان در ژنو بازی خواهد کرد.

موسولینی

موسولینی درنظر دارد قریبا پیشنهادات دیگری در زمینه خلع سلاح واصلاحات جامعه ملل برای دول مختلفه اروپا ارسال‌دارد و این پیشنهادات در مذاکرات سیمون با موسولینی‌مطرح شده است.

سیمون رئیس‌الوزرای انگلستان را درجریان‌مذاکرات‌خود باموسولینی گذاشت.

بحران کابینه بخاطر افتضاح بانك

پاریس ـ افتضاح مالی بانک بایون باعث بحران کابینه گردید ، بطوریکه روزنامه ماتن می‌نویسد : رئیس‌الوزراء قصد دارد استعفای کابینه را تقدیم رئیس جمهوری فرانسه نماید ، زیرا (دالامیر) وزیر مستملکات که بموجب اخبار جراید در راس اتهامات قرار گرفته از انجام تقاضای شومان رئیس‌الوزراء مبنی براستعفای خود امتناع‌ورزیده است . روزنامه ماتن علاوه میکند که رئیس جمهوری بدون تردید استعفای کابینه را خواهد پذیرفت ولی شومان را مجددا مامورتشکیل کابینه خواهد کرد وشومان درکابینه جدید دالامیر را کنار خواهدگذاشت.
آخرین خبری که از پاریس‌رسید حاکی بود که دالامیر وزیر مستملکات پس از یک جلسه پرهیجان بالاخره استعفای خود را تسلیم شومان‌نموده و فورا مورد قبول واقع شد. بدین ترتیب بحران کابینه مرتفع گردید .
(نقل ازاطلاعات ۲۷دی‌ماه ۱۳۱۲)

باخواندن کتاب جامع‌وسودمند
ده روز لاغرشوید
دارای‌اندامی زیبا وتنی‌سالم بشوید . بهاء فقط ۵۰ریال
آ ـ ۷۷۸۶۰

دهمین سالگردانقلاب ششم بهمن برك زرینی‌بتاریخ کهنسال وپرافتخار ایران‌افزود .این موهبت عظمی را به‌پیشگاه شاهنشاه آریامهرو‌ملت شاهدوست‌ایران تبریك میگوید.
از طرف اعضای انجمن رادمردان وصفنارد
محمدعلی عباسی .امین‌پوراصل‌خاکی
آ ـ ۲۳۸۱۹

قابل توجه قبولشدگان امتحانات ومسابقات ادواری سال ۱۳۵۰ سازمان امور اداری واستخدامی کشور

آگهی استخدام رسمی

اداره کل‌نظارت برمواد مخدر طبق مفاد قانون استخدام‌کشوری ۴نفر از قبولشدگان امتحانات ادواری سال ۱۳۵۰ رابشرح زیراستخدام میکند.

ردیف	عنوان‌شغل	حداقل شرط تحصیلی	تعداد موردنیاز	شهرستان محل‌خدمت	گروه موقت شغلی
۱ـ	مسئول خدمات	دیپلم کامل متوسطه‌وگذراندن دوره مربوطه	۱نفر	تهران	۴
۲ـ	کارمند دفتری	گواهینامه سال سوم متوسطه	۱نفر	تهران	۲
۳ـ	مامور اطلاعات	گواهینامه سال سوم متوسطه	۱نفر	تهران	۲
۴ـ	کارمند حسابداری	گواهینامه سال سوم متوسطه	۱نفر	تهران	۲

۱ـ داوطلبان واجد شرایط میتوانند برگ درخواست زیراین آگهی راتکمیل‌کنند وباعین گواهینامه قبولی خود باپست سفارشی حداکثر تاتاریخ۷ر۱۱ر۵۱ به نشانی اداره کل نظارت‌بر مواد مخدر ، کارگزینی ارسال دارند به مدارکی که‌بعدازاین تاریخ‌به پست تحویل داده شود ترتیب‌اثر داده نخواهدشد .
۲ـ داوطلبان بایدنشانی کامل، نوع‌مدرك تحصیلی و شماره ردیف گواهینامه قبولی خود در امتحانات ادواری رابا خط خوانا پشت پاکت محتوی مدارك بنویسند.
اداره کل‌نظارت برمواد مخدر در پایان مهلت ثبت‌نام.گواهینامه های داوطلبان واجدشرایط رابه تعدادکافی وبه ترتیب تقدم قبولی در امتحانات نگهداری‌کرده تا دارندگان آنها برای اقدامات بعدی به وسیله نامه دعوت بعمل میاوردو گواهینامه های داوطلبان زائد بر احتیاج رابرای صاحبان آنها عودت میدهد. مالف ۱۶۱۴۲

اداره کل‌نظارت برمواد‌مخدر

برگ درخواست شغل ازاداره کل نظارت برمواد مخدر

نام‌خانوادگی ـ نام ـ نام‌پدر ـ شماره شناسنامه ـ محل‌صدور
تاریخ‌تولد ـ مدرك و رشته تحصیلی ـ وضع‌خدمت‌وظیفه
داوطلب شغل (فقط‌یك‌شغل) ـ شهر مورد تقاضا(فقط یك‌شهر) ـ نشانی کامل :شهر
خیابان ـ کوچه ـ شماره منزل ـ تلفن
آ ـ ۷۷۸۱۶ ـ امضاء داوطلب

آگهی

پیرو آگهی شماره ۲۵۰ر۱۷۴۱۷ر۱۸۰۱۶ـ۲۲ر۷ر۵۰ چون استفاده از منابع آبهای زیرزمینی دشت های شمالی و جنوبی شهرضا که ازشهرضا شروع و تامین‌آباد ادامه‌داشته و بین ارتفاعات دمیلاردسمیرم محدود می باشد بیش از ظرفیت مجاز بوده و باعث‌پائین افتادن سطح آب زیرزمینی دشت مذکور می شود ،بنابر این طبق نقشه موجود درادارات کل حفاظت منابع آب‌وسازمان آب منطقه‌ای اصفهان وبموجب ماده ۲۴ قانون آب ونحوه ملی شدن آن ممنوعیت حفر چاه‌عمیق‌ونیمه‌عمیق‌واحداث‌قنات درمحدوده فوق‌از تاریخ انقضاء برای مدت یکسال دیگرتمدید می گردد .
وزیر آب و برق

آگهی استخدام

۱ـ گارد شاهنشاهی بمنظور تکمیل کادر درجه‌داری در رشته های زرهی ، توپخانه ، پیاده ، مخابرات ، مهندسی ، آجودانی ، خدمات ،بهداری‌تعدادی داوطلب با شرایط زیر استخدام میشوند .
الف ـ تابعیت کشور شاهنشاهی ایران ومتدین به دین اسلام یا یکی از ادیان رسمی‌کشور.
ب ـ داشتن حداقل سن ۱۷ سال تمام‌وحداکثر ۲۴ سال تمام .
پ ـ دارا بودن‌حداقل‌گواهینامه سوم متوسطه.
ت ـ سالم بودن و داشتن تناسب اندام برابر تشخیص بهداری گارد شاهنشاهی .
ث ـ داشتن حداقل ۱۶۵ سانتیمتر قد .
ج ـ نداشتن سابقه و معروف نبودن بفساد اخلاق .
چ ـ نداشتن عیال و اولاد و کسان تحت تکفل .
ح ـ نداشتن هرگونه اعتیاد .
۲ـ مدت تحصیل در آموزشگاه گروهبانی یکسال و دانش آموزان در مدت تحصیل شبانه‌روزی بوده وهزینه زیست خوراك و پوشاك آنان بعهده گارد شاهنشاهی میباشد و ماهیانه مبلغ ۱۵۵۰ ریال بعنوان کمك هزینه تحصیلی دریافت خواهند نمود.
۳ـ داوطلبان پس از خاتمه دوره آموزش و احراز موفقیت در آزمایشات بدرجه گروهبان دومی مفتخر و ماهیانه مبلغ ۷۸۰۰ ریال حقوق و ۳۰۰۰ ریال مزایا دریافت و ترفیع بعدی آنان برابر قانون استخدام نیرو های مسلح شاهنشاهی خواهد بود .
۴ـ داوطلبان میتوانند برای کسب اطلاعات بیشتر و ثبت نام با در دست داشتن عین گواهینامه تحصیلی یا فتوکپی آن و عین شناسنامه و ۱۲ قطعه عکس ۴×۶ پرسنلی‌ازتاریخ ۲۵ر۱۰ر۵۱الی ۱ر۱۱ر۵۱ همه روزه باستثناء روزهای تعطیل از ساعت ۷ر۳۰ صبح تا پایان وقت اداری به سلطنت آباد جاده لویزان درب شرقی سربازخانه سلطنت‌آباد مراجعه نمایند .
م الف ۱۶۱۲۴
گارد شاهنشاهی

آگهی استخدام

نیروی هوائی شاهنشاهی به منظور خدمت در تهران وشهرستان هانعدادی مهندس‌راه وساختمان وتاسیسات باحداقل دوسال‌سابقه کار از طریق مصاحبه با حقوق مکفی استخدام مینماید.
داوطلبین واجدشرایط می‌توانند همه‌روزه (باستثنای پنجشنبه‌و جمعه)از ساعت ۸الی ۱۰ جهت ثبت‌نام ومصاحبه با در دست داشتن مدارك تحصیلی به دایره کارگزینی غیر نظامیان‌مهندسی نیروی‌هوائی واقع‌در خیابان فرح‌آبادستادنیروی هوائی‌شاهنشاهی مراجعه نمایند . م‌الف ۱۵۷۳۵
مهندسی نیروی هوائی شاهنشاهی

احمد احرار

زنان در ایران

۳۴۱ـ

تلگراف دیگر :

طهران ـ وزارت خارجه
چنانکه در ضمن تلگرافات متعدده معروض داشته حکومت حالیه در داخله روسیه احکامش مجری نیست و تمام وزارتخانه‌های اینجا تعطیل و اعضای آن از شناختن حکومت جدید امتناع دارند . هیچیک از دول خارجه حتی‌دول بیطرفهم آنرا نشناخته‌اند . ازقرار اطلاعات شخصی فدوی‌این حکومت رامشکل‌است دول‌خارجه بشناسند ، باید صبر کرد تا انتخابات‌برای مجلس موسسان که دیروز شروع شده اختتام و وضع تا اندازه‌ای روشن شود . عجالتا در روسیه چندین حکومت مختلف مستقل که هیچکدام همدیگر را نمیشناسند تشکیل شده مانند فنلاند و اوکرانی وقفقاز و قزاقستان‌و قسمتی‌از سیبرو اینجا معروف است در موگیلوف که محل اقامت فرمانده کل وارکان حربتمام قشون‌است فرق‌مختلفه سیاسی درصدد هستند حکومتی تشکیل بدهند .

تلگراف دیگر :

طهران ـ وزارت خارجه
دیروز نمایندگان کرینسکوفرمانده جدید کل قشوق و نمایندگان قشون آلمان در فرونت شمالی با هم ملاقات و قرار شدکه شانزدهم صفر درثانی‌بین طرفین ملاقات و شروع به مذاکرات برای برقراری متارکه فوری در تمام فرونت ها بنمایند و همچنین برای‌این که مجددا به متفقین تکلیف شود و در اصل شرایط صلح رسما شرکت نموده و همگی با هم داخل مذاکرات برای متارکه در فرونت های تمام دول‌متخاصم بشوند اینجا در دوایر نزدیك به‌شورای کمیسر های ملی میگویند که فرمانده قشوق آلمان در فرونت شمالی از طرف فرمانده کل قشون آلمان وکالت‌داشته و کتبا جواب نمایندگان قشون روس‌را داده است ولی از مضمون آن هنوز اطلاع بهم نرسانیده‌ام ، همین که‌فهمیدم با تلگراف عرض خواهم کرد. انتها سفرای نروژو سوئد و سویس‌به‌کمیسر وزارت خارجه جواب خیلی مختصر ذیل را داده‌اند :« کاغذ مورخه دهم نوامبر شما رسید و اقدامات مربوطه بعمل آورده‌ام » . شارژه‌دافر اسپانیا جواب مفصلی داده بودکه در دوائردیپلماتیك اثرات خوب نبخشیده و میگویند بدون دستورالعمل از دولت متبوع خود نوشته است. سفرای دانمارك و هلند هنوز جواب نداده‌اند و کلیتا غیر از جوابهای غیر رسمی نمایندگان خارجه هیچگونه روابط دیگری‌با هیات کمیسرهاندارند.

تلگراف دیگر :

طهران ـ وزارت خارجه
دیروز انتخابات مجلس موسسان در پطروگراد ختم شد و از دوازده نفر وکلای پایتخت شش نفر بالشویك، چهار نفر کاوت‌ودونفرسوسیالیست‌رولوسیونر منتخب شدند . نتیجه انتخابات‌درولایات هنوز معلوم نیست ، انتهی آخرالامر بین کمیته اجرائیه مجلس فوق‌العاده زارعین و کمیته مرکزی شورا های کارگران و سربازان و فرق بالشویك ها و سوسیال رولوسیونر های دست چپی و دموکراتهای بین‌المللی واتحاد مستخدمین راه‌آهن و پست‌و تلگراف اتفاق حاصل‌شدوبلافاصله‌داخل‌مذاکرات برای‌تشکیل دولت مرکزی گردیدند . ظن قوی میرود همین روز ها هیات‌جدید دولت انتخاب شود. سایر فرق سیاسی در خدمت باقی هستند . قشون فرونت های قفقاز و رومانی و فرونت غربی از اطاعت به هیات کمیسر های ملتی‌امتناع دارند ».

تلگراف دیگر :

طهران ـ وزارت خارجه
چنانکه معروض شد سفرای دول متفقه جوابی به مراسله کمیسر وزارت خارجه راجع به تکلیف صلح نداده‌اند.
ولی روسای میسیون های نظامی‌آنها باستثناء رئیس میسیون امریکا که در اردوی فرماندهی کل قشون روس‌اقامت دارند معا بعنوان ژنرال‌دوخونین‌فرمانده کل قشون روس مراسله‌یی مبنی بر پروتست دول متبوعه خود از نسخ‌عهدنامه ۲۲ اوت که بموجب آن دول متفقه متعهد شدند که متارکه و یاقطع‌عملیات نظامی جداگانه ننمایند ، نوشته وتهدید کرده‌اند.که نسخ قرارداد مزبورازطرف روسیه نتایج خیلی وخیم دربر خواهد داشت.علاوه براین رئیس میسیون‌نظامی فرانسه تلگراف رئیس الوزرای فرانسه را راجع به‌این‌که دولت فرانسه‌شورای کمیسرهای ملی را نمی شناسد و هیچگونه حکومتی را که حاضر برای عقد روابط با دشمن باشد نخواهد شناخت و امیدوار است روسای عالی قشون روس که در وطنپرستی آنها تردیدی نیست از عهدشکنی قشون‌روس ممانعت خواهند نمود ، برای ژنرال دوخونین ارسال داشته است .

تلگراف دیگر :

طهران ـ وزارت خارجه
عطف ۲۲۱ـ ذیلا جواب فرمانده فرونت شرقی آلمان عرض میشود : «فرمانده فرونت شرقی آلمان بموجب وکالت فرمانده کل قشون آلمان‌حاضر است داخل مذاکره برای بستن‌متارکه بشود . در صورتی که فرمانده کل قشون روس حاضر باشد خواهش‌میشود هیات نمایندگانی که دارای وکالت‌کتبی باشند به اردوی فرونت شرقی آلمان اعزام دارندو فرمانده آلمان نیز هیاتی بهمان ترتیب تشکیل خواهد داد وبرای مسافرت میسیون روس ترن مخصوصی تهیه خواهد شد».

جدول کلمات متقاطع

شماره ۵۵۴۱
طراح جدول ف ـ جلوه

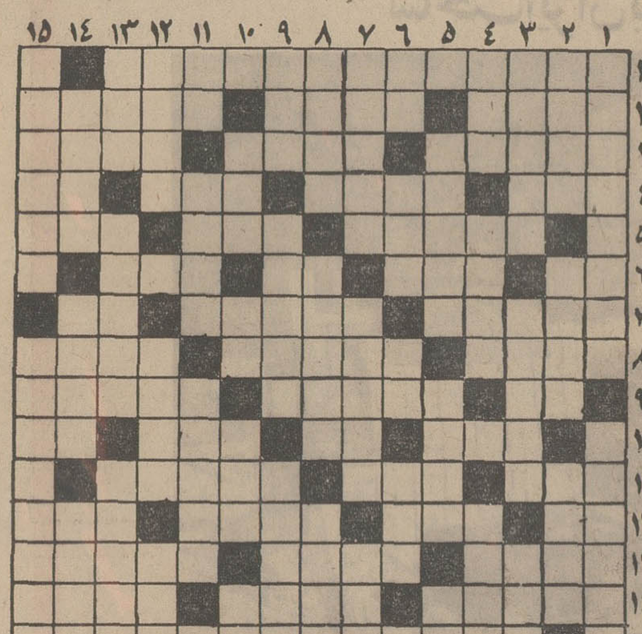

افقی :
۱ـ نقاش ومجسمه ساز معروف سویس در قرن بیستم که در اثارش لاغری به صورتی اغراق آمیز نشان داده شده‌است
۲ـ حمام سوئدی ـ الماس خالص ترین نوع‌آن است ـ تولید نسلی کردن
۳ـ از کتابهای آندره موروا که بنام سایه خوبان بفارسی‌درآمده‌است ـ
۴ـ سیاه و دراز چون زلف یار ـ بیماری فصل ۴ـ عدد ترکی ـ برای زیبائی و قوت در چشم کشند ـ
۵ـ گردن ـ حرف نفی ـ سر و صدای بسیار ـ طاس‌اززحمت چپ و راست‌آن‌فارغ است ـ ولایت‌حماسه سرای بزرگ فارسی
۶ـ رودی در اروپا ـ دائی‌جان ـ مرطوب ـ از وسائل اندازه‌گیری دستی
۷ـ استراحتگاه اسبان ـ گوشه‌گیر ـ برادر
۸ـ صداها را در آن ضبط می‌کنند ـ از میوه های زمستانی ـ دوست
۹ـ گشودن ـ بندش اگر کوتاه باشد زود در میرود ـ از اصطلاحات موسیقی فرنگی
۱۰ـ خانواده بزرگ‌موسیقی‌دان آلمانی که افراد آن حق‌بزرگی بگردن موزیک‌کلاسیک دارند ـ هدف‌بوسه‌شیرین ـ ازسبزیجات ـ نوعی خاك
۱۱ـ پیام‌آسمانی ـ قطعه ـ تبریزی‌آن خیلی‌بزرگتر و ثقیل‌تر است
۱۲ـ یکی از نت‌ها ـ خوبان در شکستن‌آن نیز مثل دلها استادند ـ دردیدار دیگری بسر میبرد ـ نشانه‌های ریز طلائی رنگ که در بعضی چوبهای‌قیمتی وجود دارد
۱۳ـ از مرغان و از گلها ـ لباسش زرق و برق بسیار دارد ـ لانه پرنده
۱۴ـ اسم یکی‌ازخواهران برونته ـ رسیدن ـ اینجا نیست
۱۵ـ معروفترین وجالب ترین اثر استراوینسکی که نمایش آن جنجالی برانگیخت.

عمودی :
۱ـ واحد هوائی ـ هنوز هم مدادش معروف است
۲ـ برای ترساندن بکار میرود ـ توبه‌اش هرگز شکسته نشود ـ صبور و پرحوصله
۳ـ مالیاتی که به دهقانان تعلق میگرفت ـ میوه عسلی ـ پدر پدر
۴ـ اهلی و مطیع ـ کارش خبر دادن‌است ـ بلند مرتبه
۵ـ از بیماریهای جهاز هاضمه ـ سابقا دکانها را بوسیله ان می‌بستند ـ تکرار یک حرف
۶ـ وزغ‌را گفته‌اند ـ از وسائل پیشگوئی ـ علامت جمع ـ تیره
۷ـ پرداختنش خیلی درد می‌اورد ـ زبالەدان ـ بیش غذائی فرنگی ماب
۸ـ از کتابهای‌داستایوسکی ـ ابگوشت پرمایه و کم‌آب ـ شهر گلاب
۹ـ تیز نیست ـ درعرصه‌شطرنج به هرطرف می‌تازد ـ جلوی خانه
۱۰ـ اتش ـ بی‌بندوبار ـ محله ـ تکه و پاره چیزی
۱۱ـ دو سوم یک متر ـ نیروبخش ـ برای خواندن و نوشتن آموختن آن قدم اول است
۱۲ـ دو دریا را بهم متصل میسازد ـ علم به حقایق اشیاء ـ جوان
۱۳ـ دوست ـ سابقاحکیم‌باشی میکرد ـ چون بیش از درامد باشد قرض ببار آید
۱۴ـ انبار عظیم غله ـ از میوه‌های‌خوشبو وخوش خوراك و بی‌خاصیت ـ یک درجه پائین‌تر از مهاراجه
۱۵ـ مارمولك ـ عاشقان در طلب و آرزویش سر از پا نمی‌شناسند .

حل جدول شماره ۵۵۴۰

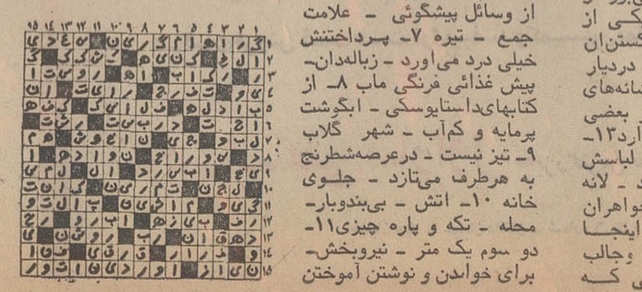

فرهنگ انقلاب

چهارشنبه ۲۷ دیماه ۱۳۵۱
شماره ۱۴۰۰۴

طرحهای عظیم

آب و برق خوزستان

در خوزستان ، سرزمین باستانی ایران دگرگونیهائی در حال انجام شدن است که شاید کمتر از یك دهه دیگر،چهره این سرزمین زرخیز را بکلی تغییر خواهد داد ویکی از آبادترین ، سرسبزترین و صنعتی‌ترین منطقه جهان در این خطه پدید خواهد آمد و از هم‌اکنون در این راه گامهای بلندی برداشته شده است‌واغراق‌نیست اگر گفته شود که استان خوزستان‌ازثمرات‌انقلاب شاه و مردم سهم بیشتری داشته است .

انجام دهها طرح عمرانی عظیم ، گسترش دانشگاهها،ایجاد سد ها ،کانالها ،برقراری‌شبکه های برق و آب ، تاسیس واحد های عظیم کشت و صنعت خوزستان را که از قرنها پیش چون گوهری برتارك سرزمین کهنسال مامیدرخشد بسوی آینده‌ای تابناك پیش میبرد در این رهگذر دهها سازمان که پس از انقلاب شاه و مردم جان تازه‌ای گرفته‌اند ، در اجرای طرحهای عمرانی و آبادساختن هرچه بیشتراین‌استان دست‌اندرکار هستند .

گزارشگران فرهنك انقلاب در این شماره به معرفی فعالیت های سازمان آب و برق‌خوزستان که در این استان تلاش عظیم و گسترده‌ای‌دارد ، پرداخته‌اند .

۱۳شهرو۲۲۹روستای خوزستان‌ازشبکه‌برق سدمحمدرضاشاه‌پهلوی نیرو میگیرند

در دوران انقلاب انرژی مصرفی خوزستان از ۳۰ میلیون کیلووات به ۱۳۰۸ میلیون‌کیلووات‌افزایش یافت

میزان عملکرد محصولات‌مختلف در خوزستان افزایش کم‌ـ سابقه‌ای پیدا کرده است

بیشترآنچه درخوزستان انجام گرفت مانندبقیه نقاط کشور پس از انقلاب پی‌ریزی شده‌و به مرحله اجرا درآمده است. رهبرانقلاب‌به‌برنامه های‌عمرانی این خطه توجه خاصی مبذول داشتندو از کم‌وکاست هر طرحی اعم از بخش دولتی یا خصوصی آگاهی کامل داشتند سازمان آب‌وبرق‌خوزستان که اجرای طرحهای مربوط به آب و برق را دراین‌استان به عهده گرفته در سال ۱۳۳۶ازطریق موسسه عمران‌خوزستان فعالیت های مطالعاتی خود را شروع کرد .

تا آغاز انقلاب عظیم اجتماعی ایران ، جز در چند مورد کار های ساختمانی از قبیل سد محمدرضاشاه‌پهلوی و کارخانه نیشکر هفت‌تپه‌وقسمتی ازخطوط انتقال وتوزیع‌ایستگاه های‌برق بیشتر کوشش ها جنبه مطالعه و تحقیق و بررسی داشت‌ولی باامکانات‌و تسهیلاتی که‌انقلاب سفیدشاه‌و مردم فراهم‌ساخت، برنامه های متعددی تهیه‌ویکی پس از دیگری بمرحله اجرا درآمدند.

★ شبکه های برق

نخستین بار در سال ۱۳۴۲، دوواحد توربوژنراتور سد محمد رضاشاه پهلوی ، به ظرفیت ۱۳۰ هزار کیلووات ودرسال ۱۳۴۸ ، نصب‌دوواحد دیگرو درسال ۱۳۵۰ ، همزمان با برگزاری جشن‌های فرخنده‌دو هزاروپانصدمین‌سال شاهنشاهی ایران چهار واحد دیگرشروع به کار کردندوظرفیت نیروگاه سد محمدرضاشاه پهلوی به ۵۲۰ هزار کیلووات رسید . توسعه‌شبکه شهرهواز وشبکه های توزیع‌شهرستان‌های‌دزفول، اندیمشك وحومه ، خرمشهر ، آبادان ، اروندکنار ، شوشتر، مسجدسلیمان ، دشت‌میشان، بهبهان ، شوش ، ماهشهر ، سربند ،بندرشاهپور ،آغاجاری، رامهرمز ،رامشیرو روستا های اطراف این شهرستان هاانجام گرفت‌وبه‌طور کلی در این‌مدت ۱۳ شهرو ۲۲۹ ، روستا از برق سد محمدرضاشاه پهلوی بهره‌مند شدند و طول‌خطوط فشار ضعیف‌به ۱۵۷۲ کیلومتر وطول خطوط فشار قوی توزیع به ۱۳۲ کیلومتررسیدوایستگاه های برق نیز بهمان نسبت‌توسعه یافت.

همچنین ۱۳ایستگاه اصلی جدید در امیدیه‌ونورد و چهل میل جمعا باظرفیت کلی۸۷۷٫۵ مگاولت آمپرتکمیل گردید.

هشت ایستگاه توزیع موجود ونیمه کاره تکمیل گردید و با ساختمان ایستگاه های توزیع جدیدتعداد آن هابه۲۷ایستگاه باظرفیت کل ۵۳۰٫۷۸ مگاولت آمپر رسید . خط۱۳۲ کیلوولت مسجدسلیمان‌وشوشتروساختمان خط‌انتقال نیروی ۱۳۲ کیلوولت دومداره اهواز وامیدیه تکمیل شدو مدار دوم خطوط سد پهلوی ـاهواز ، آبادان خط ۱۳۲ کیلوولت اهواز ـمارون شماره ۲و خطوط انتقال‌دیگری دایرگردید . بطور کلی طول خطوط یك مداره و دو مداره ۱۳۲ کیلوولتی از ۱۵۶ کیلو متر دراین‌مدت به ۷۱۸ کیلو مترخطوط ۲۳۰ کیلو ولت‌یك مداره‌ودومداره از ۱۶۰ کیلو متر به ۴۸۴ کیلومتر رسید و با بپای آن احتیاجات مردم استان خوزستان به برق‌بسرعت تامین یافت . بطوری‌که تعداد مشترکین غیر صنعتی که در سال ۴۰جمعا ۱۸۰٫۰۰۰ بودند به ۱۳۴٫۲۰۱ مشترك تا مهر ماه ۱۳۵۱ رسیدوتعداد مشترکین صنعتی که‌درسال ۴۴ جمعا ۱۳۰ بود به ۴۶۲ مشترك تا مهر ماه ۱۳۵۱ رسید .حداکثر بار خوزستان از ده‌هزار کیلووات در ابتدای سال ۴۱ به ۲۲۰ هزار کیلووات درسال ۵۰رسیدوانرژی‌مصرفی‌خوزستان از ۳۰ میلیون کیلووات‌ساعت درسال ۱۳۴۰ به مقدار ۱۳۰۸ میلیون کیلووات ساعت درسال ۵۰افزایش یافت .مصرف‌سرانه هرفرد خوزستانی در سال ۴۰ فقط ۶۰ کیلووات‌ساعت بود که این رقم در سال ۵۰ به میزان ۵۳۲ کیلووات ساعت افزایش یافت.

★ شبکه های آبیاری

نخستین پیروزی ساختمان شبکه آبیاری طرح آبیاری آزمایشی دزاست که در ۲۲ هزار هکتار از اراضی جنوب دزفول بود ودرسال ۴۱ آغازو درسال ۴۵پایان یافت . این شبکه شامل ۴۰٫۵ کیلومتر کانال اصلی ـ۱۳۰ کیلومتر کانال فرعی و۵۵ کیلومتر جاده اصلی‌و ۴۰ کیلومتر جاده های فرعی درجه ۲و۳و ۱۵۱ کیلومتر زهکش‌است .

باموفقیت های حاصل از آن ساختمان شبکه‌آبیاری بقیه اراضی زیرسد ، در دو مرحله آغاز شد . مرحله‌اول که‌در شرف تکمیل است شامل‌یك سدتنظیمی به ظرفیت۱۴میلیون متر مکعب وسدانحرافی بطول ۳۹۴ متروجاده شوش ـشوشتر به‌طول ۳۳ کیلومتر ، کانال اصلی‌به‌طول ۳۶ کیلومتر با ظرفیت حداکثر ۷۴ مترمکعب در ثانیه است . مجموع طول کانال های اصلی‌وفرعی ۳۰۵ کیلومتر و ۱۸۱ کیلومتر راه شنی‌و۱۶۱ کیلومترزهکشی و ۲۰۳۵ ساختمان آبیاری‌است. ساختمان‌سدو کانال های‌اصلی‌و کانال های فرعی‌و زهکشی هاو جاده هاتاکنون تکمیل شده که‌باین ترتیب در حدود ۲۹ هزار هکتار زمین آماده‌کشت با آبیاری نوین‌است ومقدمات شروع اقدامات ساختمانی در بقیه اراضی فراهم شده‌است.

★ تحقیقات کشاورزی و دامپروری

پایای این‌اقدامات ، مرکز تحقیقات صفی‌آباد در ۲۰۰ هکتارفعالیت های تحقیقاتی خود راشروع کردوبامعرفی وکشت محصولات جدیددرآمد حاصل ازواحد سطح چندین برابر شده‌است بطور مثال برخی‌از محصولات به‌علت‌عدم آشنائی کشاورزان به‌روش های کاشت‌و داشت‌وبرداشت آن ها، در خوزستان تولید نمی‌شد درحالی که‌براثر تحقیقات‌نتایج‌ارزنده‌ای ازآنهاحاصل شده‌است از آن جمله یونجه که به طلای‌سبز معروف شده‌سالانه بالغ بر ۴۰ تن‌علوفه خشك در هکتار با حدود۲۵در صد پروتئین تولید می‌کند . میزان عملکرد در هکتار چغندر قند ۶۰ تن با ۱۷در صد قندوانواع‌جدیدگندم به۴٫۵ تن در هکتار و پنبه ۳٫۵ تن در هکتار بالغ شده است‌و در موردسبزیها تحقیقات نتایج چشمگیری داده‌است به خصوص در مورد سبزی های پرارزش‌نظیر مارچوبه .همچنین در موردباغبانی بررسی های زیادی روی درختان میوه به ویژه مرکبات وسایردرختان که اکالیپتوس یکی‌ازمهمترین آنهاست بررسی بعمل آمده که نتایج آن در اقتصاد کشور اثر زیادی خواهد داشت. درمورد دامپروری تحقیقات روی نژادهای مختلف بومی و خارجی گاو وگوسفند و طیور ومعرفی بهترین نژاد برای تولید شیر و گوشت و بررسی امکان توسعه آن در سطح کشور بعمل آمده است .

★ کشت و صنعت

اولین واحد کشت و صنعت‌طرح نیشکر هفت‌تپه است که بعد از مطالعات واقدامات اولیه کارخانه نیشکر هفت تپه در آذرماه۱۳۴۰ بدست مبارک شاهنشاه آریامهر افتتاح شد . در ده سال گذشته دامنه فعالیت این طرح به این شرح توسعه یافته است :

مساحت زیر کشت از ۲۴۲۰ هکتار به ۹۷۸۳ هکتار در سال ۵۱ رسید . بازده شکر در هکتار از ۵٫۳ تن در سال ۴۱ به ۱۲٫۴ تن در سال ۴۹ افزایش یافت و محصول شکر از ۱۷۰۹۲ تن‌در سال ۴۱ به ۵۴۸۰۳ تن در سال ۴۹ رسید و در سال ۵۱ دردست بهره‌برداری است رقم تولید خیلی بیشتر خواهد بود و ظرفیت کارخانه از ۳۰ هزار تن درسال به ۱۰۰ هزار تن در سال توسعه یافت و اقدامات اولیه برای‌بسط صنعت نیشکر در سایر نواحی خوزستان آغاز شده است .مصرف سالانه آب به ۱۹۰ میلیون متر مکعب رسید که از طریق تلمبه‌های تلمبه‌خانه وکانال اصلی شبکه آبیاری دز تامین شده و شبکه آبیاری و زهکشی آن شامل ۱۳ کیلومتر کانال اصلی ـ۷۰ کیلومتر کانالهای درجه یک ، ۲ و۳است. طول زهکشی‌های روباز ۲۰۵ و طول تنبوشه‌های زیرزمینی ۱۰۵۵ کیلومتر و طول راههای ارتباطی ۶۵۴ کیلومتراست. ازخصوصیات این شبکه‌استفاده‌از کانال‌داریوش است که ۲۵۰۰ سال پیش حفر شده است و عرض آن در بعضی قسمتها به ۱۰۰ متر و عمق آن به ۲۰متر میرسد و روزگاری جزو شبکه آبیاری خوزستان بوده‌است. باتوسعه این فعالیتها تعدادنیروی انسانی شاغل در محل‌هم زیادشده بطوریکه اکنون تعداد کارمندان به ۳۴۵ نفر وعده کارگران دائم به ۱۸۰۴ نفر رسیده است در مقابل در طول این‌مدت‌تعداد کارشناسان خارجی از ۱۷۳ نفر در سال ۱۳۴۱ به ۵۶ نفر در سال ۵۱تقلیل یافته است .

★ کشت و صنعت د رمنطقه آبیاری‌دز :

بخش خصوصی نیز در برنامه کشت و صنعت اراضی زیر سد محمدرضاشاه‌پهلوی سرمایه‌گذاری کرده و در حدود ۶۸۰۰۰ هکتار از اراضی به شرکتهای کشت‌و صنعت باین شرح واگذار شده است :

این شرکتها نسبت به عملیات تسطیح در اراضی اقدام کرده‌اند وبه کشت محصولات مختلفی از قبیل چغندر قند ، گندم ، آفتاب گردان ـ پنبه ـ سبزیها ، یونجه‌ـ شبدر ـ ذرت خوشه‌ای ـ ذرت دامی ـ سودانگراس ـ لوبیا و درختان میوه از قبیل مرکبات و انگور مبادرت ورزیده‌اند . این فعالیتها در ایجاد رفاه و کاردر منطقه اثرات زیادی داشته است وتاکنون ماهانه قریب ۱۱۹۰ نفر از روستائیان در این شرکتها اشتغال دارند و بعلاوه‌عده زیادی از آنها با پیمانکاران سازمان‌آب وبرق خوزستان در فعالیتهای عمرانی در منطقه مشغول هستند وبرای بهبود وضع روستائیان منطقه واسکان آنها در شهرکهائی که طبق اصول شهرسازی ساخته شده اقدامات اساسی آغاز شده وتاکنون کار ایجاد ۳ شهرك پایان یافته و قریب ۷۲۰ خانوار در آن مسکن گزیده‌اند و ۳ شهرك دیگرنیز در دست‌ساختمان است و قراراست جمعا ۱۳شهرك در منطقه ساخته شود.

★ کنترل‌رودخانه های‌کارون و مارون :

مطالعه مقدماتی‌در موردشناسائی کامل امکان ساختمان سدها بر روی رودخانه‌ها پایان یافته و ساختمان سد رضا شاه کبیر در محل بردقمچی آغاز شده استو اتمام آن یک میلیون کیلووات برق آبی تولید خواهد شد. بعلاوه این سد در تقلیل خسارات ناشی از سیل و برطرف کردن کم‌آبی‌رودخانه‌ها درتابستان وکمک به کشتیرانی و نیز توسعه امکانات و فعالیتهای روستاهای اطراف موثر خواهد شد .ارتفاع این سد ۳۰۰ متر و حجم مخزن آن ۲۹۰۰ میلیون متر مکعب است. ضمنا تهیه طرح مربوط به شبکه آبیاری ۳۸۰۰۰ هکتار اراضی گتوند و طرح سد نادرشاه وشبکه آبیاری آن و نیز طرح خطوط انتقال فشار قوی نیروی ۴۰۰هزار ولتی از محل سد رضاشاه کبیر تا تهران و اصفهان‌در دست‌اقدام است .

★ تامین آب صنایع‌وشهرها

برای تامین آب آشامیدنی و صنعتی مورد نیاز کارخانه‌های شیمیائی در بندر شاهپور و آبرسانی به شهرهای شادگان ـ سربندر ـ بندر شاهپور و ۱۱ روستای مسیر راه ، ـ تصفیه خانه‌ای در دارخوین واقعدر ۴۰ کیلومتری آبادان کنار رودخانه کارون ایجاد شده است و بالوله ۴۰ اینچی بطول ۸۱ کیلومتر و لوله‌کشی‌های فرعی سالانه ۱۰۲۶۲۰۴۰ متر مکعب آب‌تصفیه شده به‌این مناطق تحویل میشود، ضمنا در این مدت در توسعه‌آب شهر بهبهان بالوله‌کشی و نصب پمپهای جدید موفقیتهای زیادی بدست آمده استو آب کشاورزی ناحیه حمیدیه و گرخه نیز با استفاده از سد گرخه و کانالهای مربوط تامین میشود با برنامه‌ای که در طول برنامه پنجم عمرانی کشور اجرا خواهد شد مطالعات برای ایجاد شبکه آبیاری مدرن شروع خواهد شد . در طول‌مدت انقلاب سیستم آبیاری و زهکشی ۵۰۰۰ هکتار اراضی شاوروریایان یافت و زمینهای باطلاقی موجود به‌اراضی قابل کشت تبدیل شدو شرکت کشت و صنعت شاوور فعالیتهای خود را در آن آغاز کرد و مطالعات‌برای شروع‌عملیات اجرائی دردہ هزار هکتار دیگر از اراضی شاوور به زودی آغاز میشود.

در دهه نخستین انقلاب ایران برای تهیه اطلاعات و آمار برای برنامه ریزی‌های‌آینده اقدامات وسیعی صورت گرفت که از آن جمله ۶۳ ایستگاه هیدرومتری و ۴۰ ایستگاه هواشناسی و ۱۵ ایستگاه باران سنجی در مناطق خوزستان ـ استان کرمانشاه‌و ممسنی توسط سازمان آبوبرق خوزستان نصب شد و برای‌نصب ۲۳۰ ایستگاه هیدرومتری‌در محل سردهنه کانالهاو نهرهای آبرسانی منشعب از رودخانه‌ها اقدام بعمل آمد و اطلاعات حاصله مرتبا‌جمع آوری میشود و مورد تجزیه و تحلیل قرار میگیرد و از این اطلاعات برای محدود کردن خسارات ناشی از سیل نیزاستفاده میشود . در مورد منابع زیرزمینی هم مطالعه آغاز شد و تاکنون شناسائی ۱۶۲حلقه‌چاههای عمیق ونیمه عمیق خوزستان پایان گرفته ودر حدود یک میلیون هکتار از اراضی کشاورزی دشت میشان خوزستان و ۶۰۰ هزار هکتار از اراضی آبریز سد پهلوی مورد بررسی قرار گرفته است ومساحت زیر کشت محصولات مختلف تابستانی و زمستانی دیم وفاریاب در کلیه واحدهای روستائی تعیین شده است و جمعا ۷۵۳۰۰ نمونه از محصولات مختلف برداشت و تجزیه و تحلیل شده است .

★ نیروی انسانی و رفاه کارکنان :

در سازمان آب و برق خوزستان عده کارمندان در سال ۴۱ بالغبر ۶۴۹ نفر و کارگر ۱۰۰۰ نفر بود که اکنون کارمندان ۱۸۱۰ و کارگران ۴۵۷۹ نفر هستند بعلاوه در استخدام‌های جدید اکثرافراد مجرب و تحصیل کرده دانشگاه های داخلی و خارجی مورد توجه قرار دارند کما اینکه اکنون عده کارمندان فارغ‌التحصیل ازدانشگاه ها درسازمان آبوبرق خوزستان به ۲۹۵ نفر رسیده است . در مدت ده سال انقلاب ایران به آموزش کارکنان توجه زیادی‌شده است و علاوه بر آموزش حین‌کار ۱۶۲ نفر کارمند سازمان درسطوح مختلف شغلی با استفاده ازبورس های موسسات خارجی دوره‌های آموزشی گذرانده‌اند و دوره‌های مختلف آموزش و مدیریت نیز در داخل سازمان آب و برق تشکیل شده و نیز از طریق دوره‌مدیریت در گجسر و سازمان مدیریت صنعتی،کارکنان این سازمان آموزشی دیده‌اند.

در مورد رفاه کارکنان در طول این مدت اقدامات زیادی بعمل آمده است از آن جمله در مورد خدمات بهداشتی تسهیلات‌بیشتری فراهم‌شده‌و برای‌دوران‌بازنشستگی واز کار افتادگی موافقتنامه‌ای با سازمان بیمه‌های اجتماعی منعقد شده است .

در مورد حق مسکن و سایر امور رفاهی تصمیماتی در جهت رفاه کارکنان گرفته شده است . در مورد مسکن سازمانی در کوی چهارم آبان اندیمشک ۱۴۰ خانه با تاسیسات کامل شهری ساخته شده وموردبهره‌برداری قرارگرفته است و در هفت‌تپه خانه‌های کارمندی و کارگری ایجاد شده و برنامه ساختمانی ۱۲۰۰ خانه کارگری در هفت‌تپه نیز در دست اقدام است .

در اندیمشک‌برای‌ساختمان ۲۷۰ خانه کارگری و کارمندی اقداماتی صورت گرفته است و در اهواز گروه اول از ۴۰۰ خانه کارگری شروع شد و ساختمان خانه‌های کارمندی نیز بزودی شروع‌خواهد شد. در سایر نواحی خوزستان برحسب احتیاج اقدامات خانه ـ سازی مشابهی در دست اقدام است .

عملیات ساختمانی سد رضاشاه کبیر که با سرعت روبه پایان میرود

واحدهای کشت‌وصنعت درخوزستان‌چگونه فعالیت‌میکنند

نام شرکت	تاریخ شروع بکار	کل‌اراضی‌اختصاص‌داده‌شده	کل‌اراضی تحویل‌شده
۱ـ ایران ـ آمریکا خرداد ماه ۴۸		۲۰۲۶۷ هکتار	۱۳۴۲۷ هکتار
۲ـ ایران ـ کالیفرنیاخرداد ماه ۴۹		۱۰۵۳۶ هکتار	۵۲۶۷ هکتار
۳ـ ایران ـ شلکات خردادماه ۵۰		۱۴۷۳۶ هکتار	۴۳۱۶ هکتار
۴ـ دزکار	شهریورماه ۴۹	۵۳۵۱ هکتار	۱۳۴۱ هکتار
۵ـ هاوائین‌اگزونومیک خرداد ماه ۵۰		۱۶۶۸۰ هکتار	۲۳۶۰ هکتار

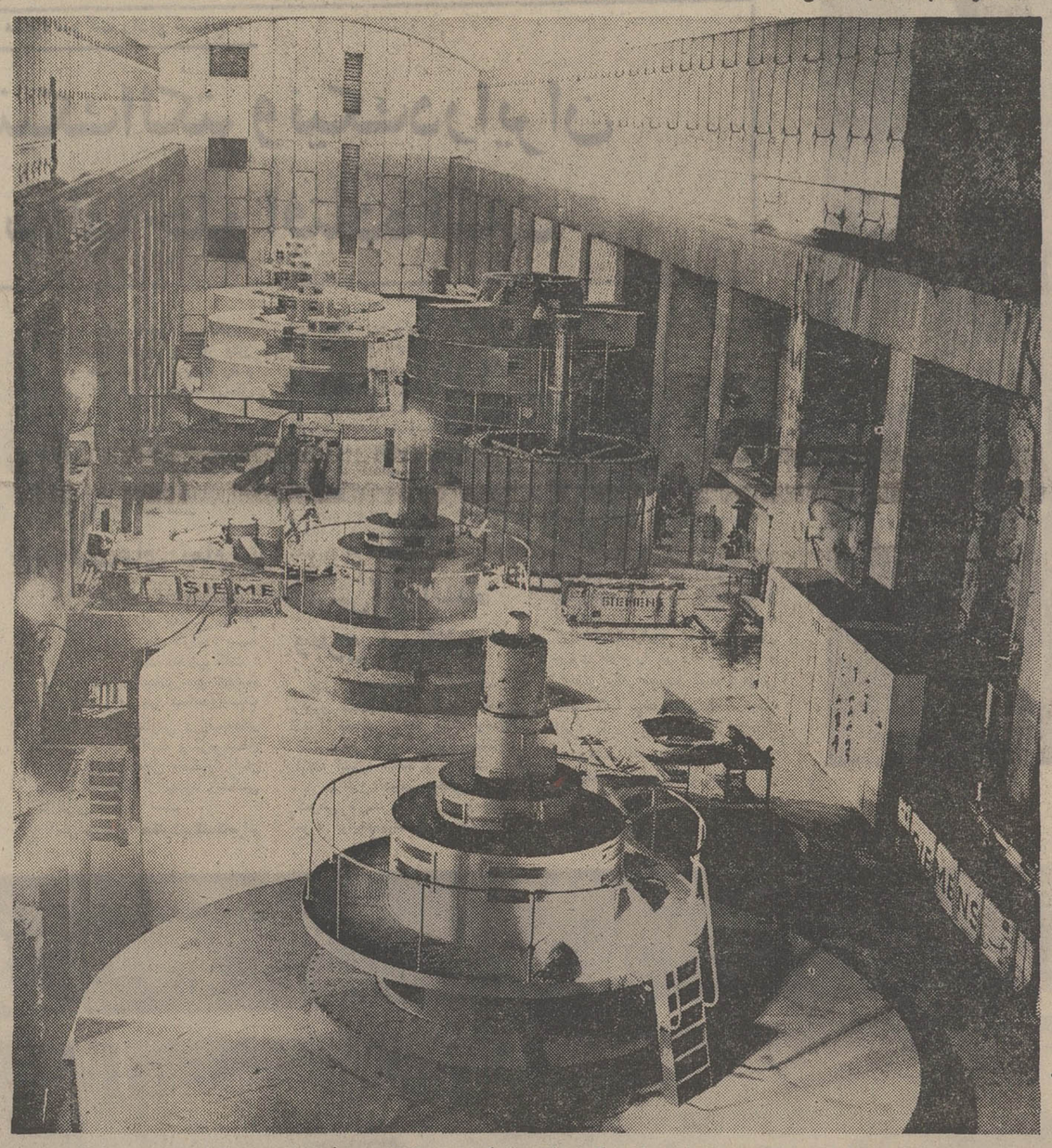

نیروگاه سدمحمدرضاشاه پهلوی که برق ۱۳ شهر و ۲۲۹ روستا را تامین میکند .

نیشکر ها از مزارع به کارخانه نیشکر هفت تپه حمل میشود و از آن شکر تصیه میگردد

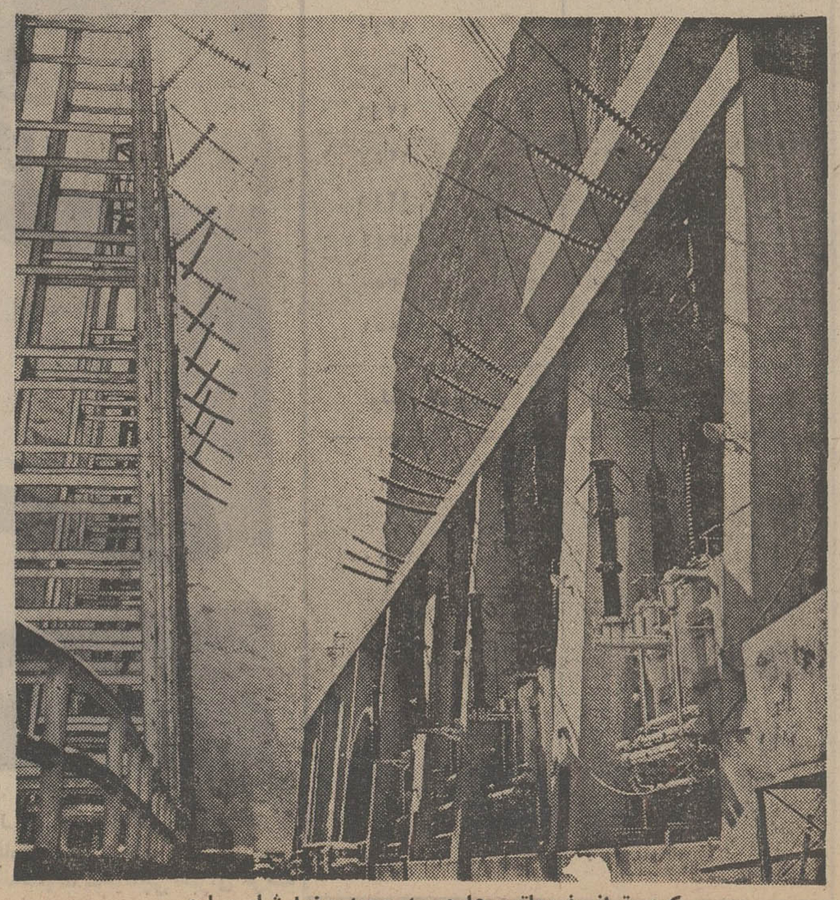

سکوی ترانسفورماتور ها درسد محمد رضا شاه پهلوی

چهارشنبه ۲۷ دیماه ۱۳۵۱
شماره ۱۴۰۰۴

اطلاعات ۱۳۰۴

فرهنگ انقلاب

ایران وارد عصر الکترونیک شد

کارخانه‌های رادیوشهاب برای تولید سالانه ۵۰ هزار دستگاه تلویزیون، صد هزار رادیو و ۲۵ هزار دستگاه های الکترونیکی در نظر گرفته شده است

در اولین سال انقلاب ۱۰۰۰ دستگاه و در طول ۱۰ سال انقلاب، ۲۰هزار دستگاه رادیو درکارخانه های رادیو شهاب ساخته شد.

انقلاب اجتماعی ایران ، اگرچه در نخستین دهه خود ، لحظه به لحظه و جابجا با ثمربخشی و افتخارآفرینی روبروبوده امانگرش اصلی آن به آینده است و این آینده‌نگری ، ویژگی شکوفانی انقلاب بثمر رسیده‌ای است که پایه‌های آن برپیوند ناگسستنی‌شاه و مردم قرار دارد. در حقیقت انقلاب سفید ایران از آنچنان زمینه مستعدی بهره‌مند است که‌در دهه‌های پرثمر آینده ، شکوفانی بیشتری بدست خواهد آورد و مالا ورود ایران به دوران تمدن بزرگ و هزاره سوم میلادی با دست‌آوردهای اعجاب‌برانگیزی از سازندگیهای ملی ایران همراه خواهد بود.

در نخستین دهه انقلاب ،ایران در مسیر صنعتی شدن خود ، «الکترونیک» این پدیده شگفتی برانگیز عصر حاضر را بخدمت گرفت و در اندک مدتی از حالت مصرف کننده وسائل الکترونیکی به بطن تولید تجهیزات الکترونیکی رسید و فراسوی آن به بازارهای صادراتی نیز راه یافت تا بجائی که فراورده‌های الکترونیکی ایران در عرصه رقابت‌های جهانی ، با درخششی کم‌نظیر ، اقبال بازار مصرف را بخود معطوف داشته و به آسانی توانسته است ازکشور هائی که صاحب تجربیات فراوانی در این زمینه هستند،پیشی بگیرد.

بخش خصوصی که با بهره‌وری ازشرائط خاص‌عصر انقلاب‌ایران، با تحرکی‌کم‌نظیر،در رشداقتصادی و رونق بازرگانی کوشیده ،دریکار گرفتن و بکار انداختن«الکترونیک» نیز سهم عمده‌ای بدوش داشته است.

برای آشنائی با پیشرفتهائی که دراین زمینه نصیب صنایع ایران شده است گزارشگران «فرهنگ انقلاب» یکی از کارخانجات‌صنایع الکترونیکی را انتخاب کرده‌اند

گزارشی از فعالیت‌های «شرکت کارخانجات رادیو شهاب» تهیه کرده‌اند که شما را با مظاهرعصر الکترونیک در ایران‌آشنا میسازد:

آغاز عصر الکترونیک ـ هیتاچی

شرکت کارخانجات رادیو شهاب سازنده تلویزیون‌های تلفنکن و هیتاچی در سال ۱۳۴۱ با هدف تولید رادیو ، تلویزیون و دستگاه های‌اندازه‌گیری‌الکترونیکی تاسیس شد و یکسال‌بعدبه مرزبهره‌برداری رسید.

آقای مهندس صالح خرم‌آبادی رئیس هیات مدیره شرکت رادیو شهاب که سالها به کار تدریس‌در مراکز دانشگاهی اشتغال داشته است ، انگیزه خود را برای شروع به چنین کار ارزشمندی ، اینگونه تشریح میکند :

« ... تخصص من در الکترونیک است و صرفنظر از تحصیلات و سابقه تدریس الکترونیک در دانشکده های مختلف و تالیف کتابهای متعددی در این زمینه ، عشق و علاقه‌ای فراوان بهکارهای الکترونیکی داشتم و این عشق و علاقه انگیزه‌ای بود که همیشه آرزوی پیوستن ایران را بهکشور های تولیدکننده وسائل الکترونیکی در خاطر بپرورانم ، ولی تحقق‌این آرزو با شرایط سالهای پیش از انقلاب شاه و مردم مقدور نبود . نه جامعه این آمادگی را داشت و نه شرایط لازم برای آغازچنین تحولی موجود بود. برای نمونه باید بگویم فی‌المثل در آن سالها حقوق‌و عوارض‌رادیو ویاتلویزیون وارداتی برحسب ارزش ۲۵درصد بود، درحالیکه‌اگرکسی میخواست از قطعات ضروری برای تولید رادیو یا تلویزیون استفاده کند، ناگزیر بود ۴۰ درصد ارزش کالا را به عنوان حقوق و عوارض گمرکی پرداخت کند. اینها به نوبه خود اشکالاتی بود که دانسته یا ندانسته سد راه تولید ملی قرار گرفته بودند ، بهمین جهت امکان فعالیت وجود نداشت ولی با اعلام منشور انقلاب شاه و مردم‌وفراهم آمدن زمینه لازم و مستعد ، با آهنگ تندی که در جهت پیشرفت در فضای صنعتی ایران طنین‌انداز شده‌بود، شرکت کارخانجات‌رادیو شهاب در همان نخستین سال انقلاب تاسیس شد و کوشید تا فاصله‌ای را که مرور زمان میان صنایع ایران و جهان الکترونیکی بوجود آورده بود ، با تلاش و کوشش شبانه‌روزی پر کند و بحمدالله به این توفیق دست‌یافت.

نخستین سال بهره‌برداری باتولید ۵۰۰ دستگاه تلویزیون آغاز بکار کرده و در سال جاری به رقم چشمگیر ۲۰ هزار دستگاه درسال رسیده است .

سایر دستگاههای الکترونیکی در نخستین سال بهره‌برداری مجموعا به تعداد ۱۰۰ دستگاه تولید شده که این رقم‌در سال جاری به۵۰۰۰ دستگاه بالغ گردیده است .

فعالیت‌های تعاونی

رئیس هیات مدیره «رادیوشهاب» درمورد فعالیت‌های تعاونی که از طرف کارخانه انجام گرفته به گزارشگران فرهنگ انقلاب گفت :

ـ شرکت‌کارخانجات‌رادیو شهاب، همواره‌با روح‌بسیار مساعدی‌نسبت به فعالیت‌های تعاونی درزمینه‌های کارگری توجه داشته و ترقی‌سطح زندگی کارگرراعامل مستقیم‌افزایش درآمد کارخانه از بهبود زندگی کارگران دانسته است .

آمار موجود حکایت‌میکندکه‌براثر اعمال این خواست درآمدکارخانه با بهبود زندگی کارگران افزایش چشمگیری داشته است .

اقدامات زیر که از نخستین‌سال فعالیت رادیو شهاب صورت گرفته نمایشگر توجه به رونق تعاونی‌در زمینه‌های کارگری در این واحد تولیدی است :

۱ـ پرداخت حق‌بیمه‌کامل‌کارگران و کارمندان ۲ ـ پرداخت کامل حق عیال‌مندی به کارگران واجد شرایط ۳ ـ دادن شیر رایگان به کارگران بسته به نوع فعالیت‌های آنها ۴ـ پرداخت سهم سود سالانه به کارگران به ماخذ دو ماه حقوق در سال ۵ـ کمک مالی به رستوران کارگران برابر ۶۵ درصد ارزش غذای تمام شده ۶ـ ایجاد شرکت تعاونی اعتبار کارگران که‌سرمایه‌ودیعه‌اولیه آن‌از طرف رادیو شهاب پرداخت‌گردیده است ۷ـ احداث کتابخانه با کتاب های فنی و علمی جهت استفاده رایگان‌درکران ۸ـ پرداخت‌پاداش ماهانه ، عیدی سالانه‌و سایرموارد تشویقی به کارگران .

نگرش به آینده وطرح مشکلات

رئیس هیات مدیره کارخانجات رادیو شهاب ضمن طرح‌مشکلاتی که واحدهای تولید کننده وسائل الکترونیکی با آن روبرو هستندبه آینده اشاره میکند و میگوید :

ـ در حال حاضر بعضی‌ازقوانین گمرکی نارسا بوده و ورودبعضی مواد اولیه‌همیشه‌در زمینه‌تشخیص اعتباراتی و تحدید کننده معاف دارد.

با این همه شرکت از بدو شروع بکار از تقلید تنها ، چشم‌پوشی کرده و سعی خودرا در راه‌تحقیق و پژوهش بکار برده است و در نتیجه موفق گردیده برای اولین‌بار تلویزیون تمام ترانزیستوری بزرگ ۲۴ اینچ را در ایران با کمال موفقیت بکار اندازد درصورتیکه این نوع تلویزیون حتی در کشور های پیشرفته اروپائی و ژاپن بکار نیفتاده‌بود ، واز این لحاظ تکنیک الکترونیک ایران را سالها جلو انداخت. در حال حاضر هم کارخانجات رادیو شهاب بیشترین نیروی خود را در راه تحقیق و پژوهش بکار میبردو امید فراوانی هست کهبا برنامه‌هائی که دردست اجرا دارد درآینده بسیار نزدیک مصنوعات الکترونیکی‌ایران رابنحو بیسابقه در بازارهای خارج از کشور قابل‌رقابت ساخته‌وصادرات مطمئنی برای آتیه تامین نماید.

تلویزیون ترانزیستوری درایران حتی زودتر از کشورهای اروپائی بکار افتاد

تولید ۴۵ هزار دستگاه الکترونیکی دریکسال !

در واحد تولیدی رادیو شهاب۲۰ کارمند اداری ، ۱۵ متخصص با تحصیلات عالیه، ۱۴۰ کارگرعادی و ۵۵ کارگرمتخصص وکارآزموده به گردش چرخ کارخانه کمک میکنند و همگی آنها از مزایای قانون مترقی‌کارو بیمه‌های‌اجتماعی بهرمند هستند.

ظرفیت کارخانه‌های رادیو شهاب برای تولید ۵۰ هزار دستگاه تلویزیون، یکصدهزار رادیو و ۲۵ هزار دستگاههای الکترونیکی دیگر در نظر گرفته شده است،درحالی که طی دهه اخیر در رشته تولید رادیو از ۱۰۰۰ دستگاه در سال‌به رشد حیرت‌انگیز ۲۰ هزار دستگاه در سال رسیده است .

در زمینه تولید تلویزیون ، در

رئیس هیئت مدیره شرکت رادیو شهاب :

تکنیک الکترونیک درایران سالها جلو افتاده است

اینجا سالن مونتاژ تلویزیون‌ودیگر فرآورده‌های‌الکترونیکی کارخانه رادیو شهاب است در این محل دهها نفر کارگر و متخصص و تکنیسین مشغول کار میباشند

رشد تولید وسائل الکترونیکی در رادیو شهاب

سال	تولید رادیو
۱۳۴۲	۱۰۰۰ دستگاه
۱۳۴۳	۲۰۰۰ «
۱۳۴۴	۵۰۰۰ «
۱۳۴۵	۱۰٫۰۰۰ «
۱۳۴۶	۵۰۰۰ «
۱۳۴۷	۱۰٫۰۰۰ «
۱۳۴۸	۱۵٫۰۰۰ «
۱۳۴۹	۱۰٫۰۰۰ «
۱۳۵۰	۵۰۰۰ «
۱۳۵۱	۲۰٫۰۰۰ «

تولید تلویزیون	دستگاه های الکترونیکی
۵۰۰ دستگاه	۱۰۰ دستگاه
۵۰۰ «	۱۰۰ «
۱۰۰۰ «	
۱۵۰۰ «	۲۰۰ «
۲۰۰۰ «	
۲۰۰۰ «	۲۰۰ «
۳۰۰۰ «	۵۰۰ «
۵۰۰۰ «	۳۰۰ «
۱۵٫۰۰۰ «	۵۰۰ «
۲۰٫۰۰۰ «	۵٫۰۰۰ «

رادیو و تلویزیون که سالهای سال از کشور های خارج وارد میشد اینک توسط کارخانجات داخلی تهیه در عکس تعدادی از محصولات کارخانه‌شهاب ـ هیتاچی که برای عرضه به بازار آماده است ، دیده میشود .

خبر کشف خانه سعدی در شیراز چنان با علاقه از جانب مردم مواجه شد که روزنامه «اطلاعات» یکی از گزارشگران خود را برای تهیه گزارشی مستند از وضع این خانه به شیراز فرستاد. روز گذشته اظهارنظرمعمرین و صاحبنظران شیرازی که موید متعلق بودن این خانه به سعدی است ، درج شد، و امروز دومین گزارش فرستاده اطلاعاتبه شیراز را درباره موقعیت این خانه مطالعه می فرمائید .

از: محمد ابراهیمیان فرستاده روزنامه‌اطلاعات به‌شیراز

من از خانه سعدی می آیم

است به اصالتش لطمه‌ای‌بزند.
بار دوم بود که به دیدار خانه سعدی می رفتم . قصدم این بود که هم جزئیات معماری ساختمان را مرور کنم و هم با خانم صاحبخانه مفصل‌تر بحرف بنشینم . وقتی به انجا رسیدم و در زدم باز خانم صاحبخانه «خواهرزاده مرحوم علامه» در را برویم گشود و به درون ، دعوتم کرد :
داخل شدم . دالان تاریک به حیاط روشن منتهی شد ودرخت بزرگ کهنسال که توی هوا قد کشیده بود بار دیگر خودش را نشان داد ، ایستادم ، دور خودم چرخی زدم و شکوه این معماری اصیل‌را به سرعت مرور کردم ، مات معماری شدم . همچنانکه‌قبلا هم گزارش کردم، حیاط تقریبا بزرگ بود و گود، سه طرف حیاط سه زیر زمین بودکه پنجره های مشبک‌آجری قدیم، روشنائیشان میدادوپنجره ها که با حیاط مماس بودند، ظرافت و اصالت معماری چند صد سال قبل را گزارش می‌دادند ، این گزارش را پنجره های مشبک چوبی و شیشه‌ای کهنسال پیر ازجلوی این طارمی به اسمان سر برافراشته بود، بیاد شعر سعدی اقتادم بااین مطلع : **درخت غنچه برآورد و بلبلان مستند ـ جهان‌جوان شد و یاران به عیش بنشستند ـ**
وبعدبه بیت دیگراین‌شعررسیدم:
«یکی درخت گل اندر رواق خانه ماست ـ که سرو های جهان پیش قامتش پستند .»
اطاق دیگر که از این اطاق راه می گرفت ، راهی و منفذی به خارج نداشت ، یک چهار دیواری بود با تعدادی زیاد طاقچه و رف ، چنانکه بین دو طاقچه ودورف، فاصله‌محسوسی وجود ندارد . وقتی به دیدار از ساختمان پایان دادم پای حرف خانم صاحبخانه نشستم . زن با خدایی بود و بمناسبت حرفهایش ، هراز گاه بیتی از سعدی می خواند .
از پدر و مادرش پرسیدم ، گفت: پدرش را درشیرخوارگی از دست داده و مادرش را در بیست سالگی . حدود ۲۷ سال است که ازدواج کرده و شوهرش را بخانه پدرش برده گفته‌اند اینجا خانه سعدی‌بوده، گفتم اگر بخواهند از این‌خانه نگهداری کنند، شما حاضرید از آن بگذرید ، گفت این خانه ارزش ده تا خانه امروزی را دارد ، اگر ما بخواهیم از ان دور بشویم برایمان سخت‌است، مثل اینستکه ادم را تبعید کنند.
بعد خانم صاحبخانه شروع کرد ازسعدی حرف زدن، گفت: سعدی از علم و توحید و ایمان حرف می زده ، مومن وموحد بوده است مردم هم باید پایشان را جای پای‌اوبگذارند و بعد نمی دانم بچه مناسبتی این شعر را خواند :
برگ درختان سبز در نظر هوشیار ـ هر ورقش دفتری

این بهار خواب و یا بهارنشین خانه است که درست رو در روی مسجد نو است با معماری قشنگ وریزه کاریهای‌ظریف درروی سردر ها .

معرفت کردگار .
و بعد اضافه کرد: سعدی‌حتما آدم درستی بوده‌که شما دنبالش می گردید .
پسرک کوچک که نامش سعید است در پاسخ حرف های من فقط می خندید ،اکمی‌هم متعجب شده بود. بعد مجددا بمسیاحتم در حیاط ادامه دادم ، سرزیر زمین را گشتم ، بنظر می آمد زیر زمین هانشستنگاه تابستانی بوده باشند که حالا انباری شده‌اند زیر زمین های وسیع وخنک‌که تنها مفرشان راهروی بود با همان پنجره های مشبک آجری که اشاره کردم ، بنای ساختمان خبر از عمر کهنش می داد . چرا که نوع معماری و نوع در ها و پنجره ها و آجر هائی راکه آنجا دیدم‌کمتر جائی می توان دید . برخی آجرهای بکار رفته در این ساختمان بقدری ریز و ظریف است که باندازه یک قوطی کبریت و گاهی هم کوچکتر می رسد . این آجر ها بیشتر در سردر و یا فواصل پنجره ها بکار رفته است ، آجر های دیوار و یا فواصل پنجره ها کمی بزرگتر بود که به هیچوجه الان مانندش را نمیتوان دید . پنجره های مشبک شیشه‌ای و چوبی‌که نمایانگر نبوغ معماران و تجاران قدیمی بود، متاسفانه پوسیده‌اند، یک پنجره شیشه‌ای سالم و یا چوبی سالم نمی ـ توان پیدا کرد ، ولی هنوز زیبائی خاص خودشان را حفظ کرده‌اند صندوقخانه یکی از اطاقها بکلی دست‌نخورده مانده است ، با همان شکل قدیمی وخوبش . چون صاحبخانه می گفت : روی پوسته دیوار های اطاقها را کاهگل کرده‌ایم ، طرف دیگر بام درست روبروی مسجد نو ، یک بهار خواب یا بهار نشین است . با همان معماری و پنجره های مشبک اطاق های دیگر، ولی سردرهای این بهار خواب، ظریف‌کاریهای بیشتری با آجر دارد ، صاحب خانه در این مورد مطلب جالبی گفت : «آن زمان نان منی چند شاهی می خورده‌اند ، بیکار بوده‌اند و حوصله این ریزه ـ کاریها را داشته‌اند ، ولی حالا مگر می شود اینهمه روی یک سردر وقت صرف کرد . درو دیوار و پیکره ساختمان قابل تعمیر است ولی در موردتعمیر سر درها و یا پنجره های شیشه‌ای وچوبی باید کمی‌تردید داشت

ابراهیم صهبا

خانه‌سعدی‌درشیراز کشف‌شد

یادگار عزیز

شد از این مژده دیده‌ام روشن	که به شهر شراب و شعر وسخن
کشف گردیده « خانه سعدی»	خانهٔ شاعرانهٔ « سعدی »
مانده بر جا ز روزگار دراز	یادگاری ز «سعدی شیراز »
کاندران خانه زندگانی کرد	پی سپر دورهٔ جوانی کرد
از ره لطف و مجلس آرائی	کرد از دوستان پذیرائی
غزل ساده و روان بنوشت	یا گلستان و بوستان بنوشت
کرده از « بانك کوس » دلتنگی	در جوار « اتابك زنگی »
باده از دست دلبران بگرفت	شعر شیرین او جهان بگرفت
خانهٔ او اگر چه دل باشد	نه همین خاك و خشت‌و گل باشد
لیك آنجا کز اوست آثاری	در و سقف و ستون و دیواری
در بر ما عزیز و محترم است	هرچه قدرش فزون کنیم کم‌است
که ز « سعدی » نشانه‌ای باشد	« موزهٔ » جاودانه‌ای باشد

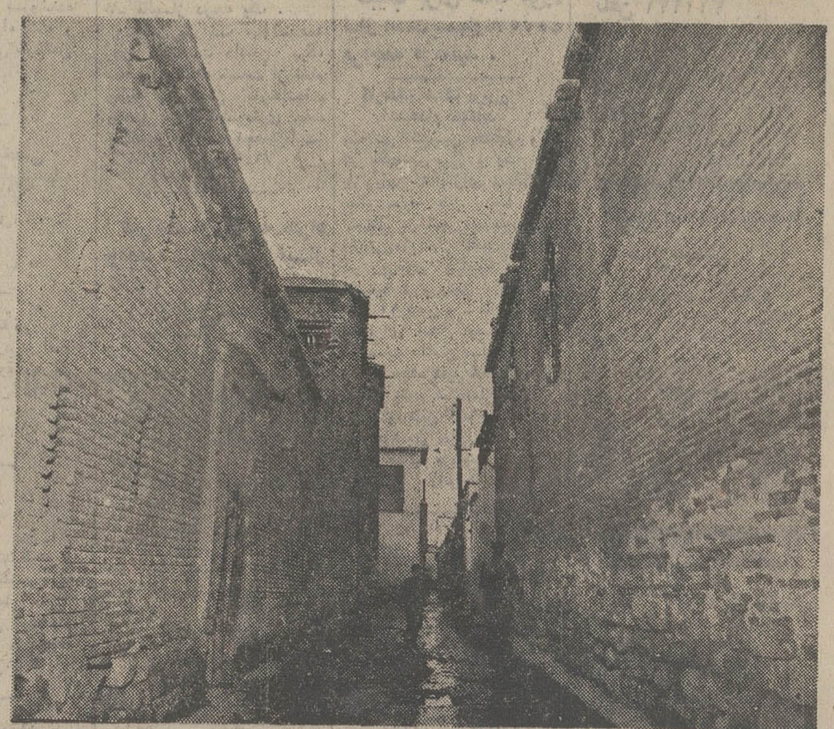

دیوار سمت راست ، دیوار مسجد نو است که قبلا قصر اتابک سعدبن زنگی بوده و سمت چپ خانه منسوب به سعدی‌است.

از خم دالان مسجد نو و زیر چهار سوقش که گذشتم ، کوچه باریک و درازی نمایان شد که یک طرفش دیوار مسجد بودو سوی دیگرش خانه های گلی قدیمی متعلق به زمان های خیلی دور ، که هنوز هجوم یک معماری‌بی‌اصل ونسب، نتوانسته نیز کامل می کردند .
قد خم کردیم و پای در اطاق اول‌که میتوان طارمی‌هم‌نامیدش، نهادیم همان که دوستون قشنگ چوبی حایلش شده‌است. از این اطاق بود که تمامی صحن حیاط پیدا بود و تمامی بامهای دور دست . و درخت است و حالا سه پسر و یک دختر دارد ، دو پسرش را دیدم ، آنکه بزرگ بود و کار می کرد و شبها هم هنرستان میرفت نامش محمد رضا بود و فامیلش مدحت ، ولی او را جمشید صدا می کردند گفت: از روزی که ما دنیا آمدیم ، بما

جناب آقای دکتر حسین حکمت جراح‌ورياست بيمارستان دادگستری

مهارت شمادر عمل جراحی وعلاقه‌وتوجه بعدی شماوآقایان دکتر اعضادودکتر هدایت ومحبت‌ودلسوزی کادرفرسی آن بیمارستان موجب شد زندگی دوباره به من لبخندزند . ضمن تشکروسپاس موفقیت همگی را از خداوند متعال خواستارم .
محمدشایگان قاضی‌بازنشسته دادگستری
آ_۷۷۹۳۶

جناب آقای دکتر نیك‌پی شهردار محبوب پایتخت

از اهتمام وسعی بلیغی که‌پیوسته‌درجهت‌رفاه کارمندان‌شهرداری مبذول فرموده ومی‌فرمایند منجمله پیشنهاد افزایش ضریب‌حقوقی بانجمن شهر صمیمانه تشکر نموده‌موفقیت‌روزافزون آنجناب رادر اجراء ملویات مبارك ملوکانه از خداوند بزرك مسئلت مینماید.
کارکنان طرح‌نوسازی عباس‌آباد
آ_۲۳۸۳۹

ده کتاب پرفروش هفته

نام کتاب	نویسنده	مترجم
۱ـ خداحافظ گاری کوپر	رومن گاری	سروش حبیبی
۲ـ بروبم بیش قاضو	کوروس‌یاپایی	
۳ـ زندگی ، جنك ودیگر هیچ	اوریانافالاچی	لیلی گلستان
٤ـ کلیله‌ودمنه	مجتبی‌مینوی	
۵ـ سایه عمر	رهی‌معیری	
٦ـ بالارودیهاو پائین رودیها	خسرو شاهانی	
۷ـ خداوندگار مگس ها	ویلیام گولدینك	جواد پیمان
۸ـ ربان خوراکیها	دکتر غیاث‌الدین	جزایری
۹ـ سه‌قار	جلال آل‌احمد	
۱۰ـ کشتی وتوفان	نیمایوشیج	

آ_۷۷۹٤۲

آغازهفته چهارم

نمایش در سینما

سینه‌موند

نمایش دهنده فیلمهای مخصوص کودکان ـ نوجوانان و خانواده ها

اثری کمدی که کوچك‌و بزرك پیر و جوان زن و مرد و پسر ودختر از تماشای آن لذت خواهند برد .

والت دیسنی تقدیم میکند
فردمک هورای
نانسی اولسون ـ کیتان وین
تامی کرک درفیلم کمدی

پروفور
کم حافظه

برای تهیه مسکن
بعد از یکسال
دو برابر موجودی
حداکثر ۲۰۰۰۰۰ تومان
استهلاك ۱۵ ساله
با حق واگذاری بغیر
وام

* بموجودی «حساب سپرده مسدود وام» درمدت یکسال ۶/۵ درصد بهره تعلق میگیرد.
* بعد از یکسال، به نسبت دو برابر موجودی خود حداکثر ۲۰۰۰۰۰ تومان میتوانید در تهران یا هر شهرستان دیگری وام مسکن دریافت نمائید.

«صندوق پس انداز بانك ملی ایران»

ازامروزشروع شد

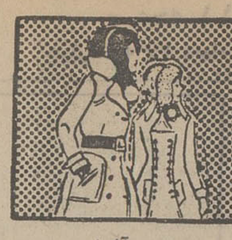

نیازمندیهای شما

نیازمندیهای اطلاعات
تلفنی آگهی قبول میکند
تلفنهای ۳۱۱۲۲۴-۳۱۱۲۲۵
۳۱۱۲۲۹-۳۱۱۲۳۰

اثاثیه

خرید

بازرگانی فرش کیهان
۸۳۰۹۰۴ و ۸۲۳۷۷۶
خریدار نقدی همه‌نوع فرش کهنه و نو جهت صادرات روزولت میدان ۲۵ شهریور .

نمایشگاه فرش توکلی

بهترین خریدار فرش کهنه و نو خصوصا فرش های کهنه شرکت فرش جهت صادرات نمایشگاه وزراء ۶۲۱۴۰۵ شعبه بازار تلفن ۲۰۸۲۹

بازرگانی طوس

فرشهای کهنه و نو سنگین قیمت شما را برای صادرات ازسایرین بهتر میخرد ۷۵۹۰۲۹

فروشگاه فرش آسیا

۹۲۵۱۰۲ و ۹۲۲۸۳۲
با سابقه ترین خریدار قالی و قالیچه های کهنه ونو یخچال برقی و نفتی تلویزیون بقیمت عادلانه

فروشگاه فرش شایان

۹۲۳۳۸۱ و ۹۲۸۲۷۳
بهترین خریدار قالی و قالیچه های کهنه و نو جهت صادرات یخچال و وسایل لوکس منزل

جهان کالا

۹۲۵۴۵۸
خریداریخچال تلویزیون و لوازم منزل شما

فرش‌خواجه‌نصیر

بهترین خریدار فرش کهنه و نو معاوضه جهت صادرات‌تلفن ۷۵۲۶۹۰

فروشگاه‌آستارا

۹۲۶۴۰۲۱
خریدار یخچال‌تلویزیون فرش و کلیه لوازم منزل

فرشهای کهنه

ازمتری ۳۰۰ تومان ببالا خریداریم فرش اعتماد مقابل سینما مولن‌روژ تلفن ۷۵۸۲۷۰

نمایشگاه‌فرش طباطبائی

انواع فرشهای کهنه و نو شما را در منزل نقدا خریدار است تلفن‌های ۹۲۰۴۱۰ و ۹۲۲۱۴۸
آ ـ ۱۵۷۲۲

فروشگاه‌پیروز

۹۲۸۱۳۸
خریدار فرش کهنه و نو قبض بانک کارگشائی

فرش روزولت خریدار

فرش کهنه‌جهت‌صادرات تلفن۸۳۴۴۸۱ـ۸۳۴۴۸۲

اطلاعات
صاحب امتیاز
عباس مسعودی
تهران خیابان حیام
تلفن ۳۱۱۰۷۱

شرکت سهامی
ایران‌چاپ
چاپخانه اطلاعات
خیابان سپه مقابل پست خانه مرکز
تلفن ۳۱۱۲۳۳

فروشگاه پروانه

فرشهای نو مخصوصا فرشهای کهنه‌وکلیه‌لوازم منزل شما را در اسرع وقت با کارشناس کار ـ آزموده خریداری مینمائیم تلفن های ۳۱۹۶۳۲ و ۳۱۸۲۹۷

فروشگاه فرش صمد

تلفن ۹۲۹۹۸۴ خریدار همه رقم فرش کهنه و لوازم منزل اشیاءقدیمی

فرش تقی‌زاده

خریدار همه رقم فرش کهنه‌و نوتلفن ۹۷۵۷۹۶

فروشگاه‌پورنیک

۷۵۷۵۴۶
خریداریخچال. تلویزیون فرش‌و کلیه لوازم منزل

فروشگاه آریا

۹۲۹۳۹۳
خریدار فرش‌و سایر لوازم‌منزل
آ ـ ۱۶۴۰۹

نمایشگاه پروین

۹۲۵۳۹۴ با سابقه ترین خریدار فرش کهنه و نو و تمام لوازم منزل نقدا

بازرگانی ایران فرش

تلفن ۷۷۴۹۷۲ و ۷۷۷۰۲۵
فرشهای کهنه و نو و سایرلوازم منزل بهر مبلغ نقدا بیشتر از سایرین خریداریم
آ ـ ۱۷۵۶۶ ـ ۲۶ـ۱

فرش گلشن تلفن ۶۲۱۴۲۱
بهترین خریدار فرش کهنه همه رقم فرش نو موجود میباشد
آ ـ ۱۲۲۲۱

فرش اردیبهشت شاه

تلفن ۶۶۸۱۶۴

کرایه

کرایه هرنوع ماشین تحریر بنگاه‌فنی ناصر تلفن ۸۲۶۲۰۵
دروازه‌دولت مقابل سعدی

فروش دست‌اول

نمایشگاه هنر ایران
انواع کارهای دستی پهلوی تخت طاوس مقابل بانک سپه شماره ۱۶ تلفن ۶۲۱۶۲۱
آ ـ ۱۷۵۶۵

فروش‌دست‌دوم

فروش لباسهای نو خارجی انواع و اقسام لباسهای زنانه از قبیل پالتو و دوپیس ولباس های زیر و روی زنانه بفروش میرسدتلفن ۸۹۲۴۹۴
آ ـ ۱۷۵۶۳

مبل ودکوراسیون

پیراهن مبل ۳۱۹۵۰۵
تعویض پارچه مبل ۳۱۹۵۰۵
پرده دوزی شهرزاد ۳۱۹۵۰۵

شستشوی مبل وفرش

کنت سرویس ۷۷۶۷۱۳
خشکشوئی‌مبلمان،موکت فرش ـ تشک اتومبیل

دوراکلین‌سرویس‌امریکا

با تکنیک پرمرگرانترمطمئن‌ـ‌ر تلفن‌های۸۴۸۳۹۵ و ۸۴۸۳۹۶ و۸۴۵۶۸۳

قالی‌شوئی ماژیک

مرکز ـ کارخانه ۶۶۱۸۲۲
مشهد آباد ۲-۹۳۷۰۰۱
شهران نو ۷۹۸۸۱

کلین‌سرویس‌خشکشوئی

میل فرش وموکت با دستگاه شخصر بفرد وخشکشوئی‌پرده بانصب مجانی ۹۵۲۵۴۶

درایگلین سرویس آلمان

خشکشوئی مبلمان فرش موکت در محل ۷۹۵۳۰۷

خشکشوئی مبلمان ادیب

یکدست ۵۰ تومان
درجای‌خودتلفن۹۵۶۵۶۵

کارخانه قالیشوئی ادیب

تلفن شعبه مرکزی ۹۵۶۵۶۵
تلفن خیابان نواب ۹۵۲۴۵۴
تلفن خیابان‌آذربایجان۹۵۸۹۵۰

کارخانه قالیشوئی‌اطلس

تلفن ۹۵۲۵۴۶ و ۹۷۵۴۳۰

قالیشوئی‌عدالت

۸۳۳۷۱۷

تعمیرات

تلویزیون

تعمیرگاه تلویزیون الکترون
با تائید وزارت کار
تلفن ۷۶۳۶۸۲
تعمیرتلویزیونها R.T.A-R.C.A
شاب‌لورنس فیلیپس سیرا
تلفونکن‌و سایر مارکها سرویس مجهز سیار درشهر وشمیرانات
۱۵ـ۱ آ ـ ۱۴۲۰۳

شاوب‌لورنس
SCHAUB-LORENZ
۳۹۲۴۶۳

سرویس تلویزیون

گارانتی تلفن ۶۲۸۳۷۱
سرویس‌سیار R.T.I-R.C.A
سیرا . مدیاتور . جنرال الکتریک و گراندیک بویژه شمیرانات

تعمیرگاه مجاز شماره ۶

شاوب لورنس
شمیرانات دوراهی‌قلهک
۸۶۶۷۸۶

SCHAUB-LORENZ

تلویزیون فوری در منزل

تعمیر میشود ۹۶۰۵۴۶

تعویض لامپ تصویر

وبیاگان تلفن ۷۶۰۶۱۴

تعمیر تلویزیون فوری‌در

محل۸۸۳۸۲۸و۸۸۲۸۷۹

AEG

معتبرای سرویس نوارم خانگی آ.ا.گ
در تهران از ۸ صبح تا ۷ شب
فقط با تلفنهای ۸۳۰۳۴۳
۸۳۰۳۴۴
۸۳۰۳۴۵
سرویس آ.ا.گ. تماس بگیرید
بجز شنبه ها ۸ صبح تا ۲ بعد از ظهر

دربازکن برقی

تعمیرات B.K.D
دربازکن برقی بکد
شرکت بکد الکتریک ۷۶۰۱۹۵

یخچال

تعمیرگاه سید حسین ۸۸۲۴۳۸
تعمیر هرنوع یخچال رختشوئی ابگرمکن

موسسه فنی حسینی

تعمیرات یخچال تلفن ۶۶۰۸۵۷

تعمیر یخچال‌فریزیدر وغیره ۸۲۱۴۱۷

تعمیر یخچال‌فریجیدر ۷۵۲۳۳۶

بخاری

رنک و سرویس بخاری آبگرمکن روکش برزنی کولر کانال کشی فوری ۷۹۳۸۹۷

دفتر فنی مارکو

تعمیرات یخچال لباسشوئی بخاری آبگرمکن کولر همه رقم و کانال‌کشی ساختمان با ۲۰ سال سابقه در شرکت نفت
تلفن جدید ۸۴۵۴۷۵
آ ـ ۱۷۵۲۱

رنک سرویس بخاری ابگرمکن وروکش‌کولر۹۵۲۶۳۸

رنک کوره‌ای مخصوص بخاری تلفن ۹۲۰۶۶۴

شوفاژ

شرکت حرارت مرکزی تهران‌تاکو بامسئولیت‌محدود سرویس و نصب شوفاژ ۷۵۱۶۵۱

با دستگاه الکترونیکی از خرابی لوله های خود باخبر شوید .
تلفن : ۸۸۳۱۲۲

شوفاژ آبگرمکن بخاری و روکش‌کولر ۷۹۶۱۰۳

سرویس و تعمیر شوفاژ ۲۴ساعته تلفن۸۸۳۱۲۲

آبگرمکن

سرویس آبگرمکن ۳۰۰
سرویس‌بخاری۲۵۰ریال
۷۶۳۷۸۵ ۷۶۱۹۹۵

سرویس آبگرمکن ۹۲۰۶۶۴

فروشگاههای اتومبیل

نمایشگاه اتومبیل امیر

ژیان ۶۰۲ جوانان
برای تحویل آماده میباشد
نقد و اقساط
میدان مجدر شاه ـ تلفنهای
۹۳۵۰۵۰-۹۳۵۰۵۱

برای اتومبیل شما

FIAT

تعمیرگاه مرکزی فیات
تعمیرگاه مرکزی فیات تعمیر همه نوع اتومبیل فیات با سرویس‌مجهز ـ شهناز چهارراه صفا شماره ۱۲۹ تلفن۷۵۹۶۷۴
آ ـ ۱۷۰۴۲

تعمیرگاه طوسی
تعمیر انواع اتومبیلهای ب ـ ام ـ و ـ نشانی: خیابان‌خواجه نصیر طوسی بین گرگان و نظام‌آباد روبروی نشر کتاب
تلفن ۷۵۳۴۱۶
آ ـ ۱۷۶۲۵

کرایه

انولوکس

اتومبیلهای تشریفاتی بارانندهٔ برای داخل و خارج از تهران میدان مردوسی تلفن ۸۲۱۲۷۰ و ۸۲۶۶۰۵

کرایه

اتومبیل برادران‌منصوری
آریانا بین قصرالدشت و کارون
۹۵۶۲۲۵
آ ـ ۱۵۶۷۷

اتوبار فرح شهالی

مخصوص حمل‌بار و اثاث‌کشی شهر و شهرستان
تلفن ۸۴۸۷۸۸

مهر اکسپرس

برای داخل و خارج شهر ـ اتوبوس و مینی‌بوس دربست
۹۷۹۰۴۱

فروش اتومبیل

پیکان

مدل ۵۱
پیکان ۵۱ کاملا بی‌عیب شانزده هزار کیلومتر کارکرده‌بی‌واسطه از ساعت۱۷تا۲۰ تلفن۷۷۱۰۰۹
آ ـ ۱۷۵۸۵

ب ـ ام ـ و
مدل ۷۱
یکدستگاه اتومبیل ب‌ام‌و مدل ۷۱ـ ۲۰۰۲ بدون واسطه یا ده هزار و پانصد تومان‌بدهی به فروش میرسد از ۵ تا ۷بعد از ظهر با تلفن ۳۹۳۰۱۲تماس بگیرید.
آ ـ ۱۷۵۵۰

بنز

مدل ۱۹۰
بنز ۱۹۰ مدل ۶۳ مقطوع ۳۰ هزار تومان بدون واسطه تلفن ۷۸۱۱۷۷ از ساعت ۳ تا ۶بعد از ظهر
آ ـ ۱۷۶۲۶

شرکت تی ای ای تعدادی اتومبیل لندرور و جیپ استیشن واگن خود رابه فروش میرساند اتومبیل‌های مزبور را میتوان‌با تعیین وقت قبلی در محل ساختمان شرکت دید جهت تعیین وقت با آقای اصلانیان تلفن‌های ۷۷۵۱۰۳ ـ ۷۷۴۸۷۹ ـ ۷۷۶۶۵۷ شماره داخلی(۳) تماس بگیرید.
آ ـ ۱۷۶۲۲

خرید

مینی‌وان خریداریم ۸۴۵۷۳۱
آ ـ ۱۷۶۴۷

فروشگاههای اتومبیل

ایران‌خودرو

ایران‌خودرو تعمیرگاه مرکزی پیکان
تعمیرگاه مرکزی پیکان تعمیر همه نوع اتومبیل پیکان با سرویس‌مجهز ـ شهناز چهارراه صفا شماره ۱۲۹ تلفن۷۵۹۶۷۴
آ ـ ۱۷۰۴۲

تعمیرگاه مرکزی پیکان

تعمیرگاه مرکزی پیکان تعمیر همه نوع اتومبیل پیکان با سرویس‌مجهز ـ شهناز چهارراه صفا شماره ۱۲۹ تلفن۷۵۹۶۷۴
آ ـ ۱۷۰۴۲

تعمیرگاه طوسی

تعمیر انواع اتومبیلهای ب ـ ام ـ و ـ نشانی: خیابان‌خواجه نصیر طوسی بین گرگان و نظام‌آباد روبروی نشر کتاب
تلفن ۷۵۳۴۱۶
آ ـ ۱۷۶۲۵

کرایه

انولوکس

اتومبیلهای تشریفاتی بارانندهٔ برای داخل و خارج از تهران میدان مردوسی تلفن ۸۲۱۲۷۰ و ۸۲۶۶۰۵

کرایه

اتومبیل برادران‌منصوری
آریانا بین قصرالدشت و کارون
۹۵۶۲۲۵
آ ـ ۱۵۶۷۷

اتوبار فرح شهالی

مخصوص حمل‌بار و اثاث‌کشی شهر و شهرستان
تلفن ۸۴۸۷۸۸

مهر اکسپرس

برای داخل و خارج شهر ـ اتوبوس و مینی‌بوس دربست
۹۷۹۰۴۱

کالج بار

بهارکتس شهر وحومه
۶۶۱۱۱۱
۴۱۱۱۱

جرثقیل وتریلی توانا

۹۵۲۱۸۰-۹۵۴۰۹۱

تاکسی کلوپ

با اتومبیلهای مدرن در تمام ۲۴ ساعت با راننده و بدون‌راننده در خدمت شما
تلفن ۸۴۴۸۰۷
آ ـ ۱۷۵۰۰

شرکت‌تضامنی باربری‌خوزستان باکامیونهای مجهز محمولات مراجعین را در اسرع وقت وبا مناسبترین کرایه به تمام نقاط ایران حمل مینماید نشانی ـ خیابان قزوین‌بعد از پل‌امامزاده معصوم جنب پمپ بنزین تلفن های ۹۵۶۳۱۹ ـ ۹۵۹۰۷۶ ـ ۹۵۷۰۳۴
آ ـ ۱۷۶۴۵

ماشین آلات

ماشین‌آلات دست دوم
راه‌سازی کوماتسو
راهزبار ۳۰ تن
به‌تلفن ۹۵۹۸۳۷ مراجعه نمائید

استخدام

شصت ویزیتور
داروئی تیم
شهرستان

دارای سابقه سرپرستی فورا مشخصات و عکس بصندوق ۱۸۴۷ بفرستید

فروشنده مرد برای شهرستان و فروشندهزن‌برای تهران‌نیازمندیم نادری جنب‌تواید‌ارو ساختمان عباسیان طبقه چهارم
آ ـ ۱۷۶۰۴

به یك نفر دوشیزه یا بانوی سکرتر که ماشین نویسی لاتین و فارسی بداند نیازمندیم . قبل‌از ظهر و بعد از ظهر تلفن ۸۲۳۰۳۰ شرکت آسترومن تماس گرفته شود .

بدو نفر معلم خارجی که زبان انگلیسی بتوانند تدریس کنند مورد احتیاج است صبحها از ساعت ۸تا ۱۲ با تلفن۷۷۱۲۵۵ و ۷۷۱۳۸۶ تماس بگیرند.
آ ـ ۱۷۶۵۲

بیکنفر دوشیزه یا بانو جهت امورات تلفنی و بایگانی‌ودفتری نیازمندیم ۴۷۱۴۷

شرکت سهامی خاص کارخانجات مخمل و ابریشم کاشان برای کار در تهران یکنفر منشی‌با شرایط زیر استخدام مینماید .
۱ ـ حداقل تحصیلات دیپلم
۲ ـ حداکثرسن ۳۰سال
۳ ـ آشنائی کامل به ماشین نویسی فارسی و لاتین
۴ ـ تسلط کامل بزبان انگلیسی
۵ ـ داشتن حداقل ۲ سال سابقه کار
واجدین شرایطمیتوانند همه روزه باستثنای روز های تعطیل از ساعت ۹ صبح الی ۱۲ به‌آدرس : خیابان بوذرجمهری شماره۸۶۵ امور کارمندان مراجعه نمایند .

به چند نفر دوشیزه فروشنده نیازمندیم بین چهارراه شاه و امیراکرم گرستفروشی تارمانس
تلفن ۴۶۴۸۲
آ ـ ۱۷۵۶۳

یکنفر راننده ۲ شخصی با سابقه و متاهل بطور شبانه روزی با حقوق مکفی و محل سکونت نیازمندیم تلفن۴۰۸۲۶و ۲۱۶۹۳
آ ـ ۱۷۴۸۷

یکشرکت‌ساختمانی
یک سکرتر را که وارد به امور سکرتری باشد تمام وقت‌نیازمند است داوطلبان باتلفن۶۶۶۹۴۴ تماس حاصل نمایند .
۳ـ۱ آ ـ ۱۷۴۳۳

پرستار

بانو یا دوشیزه تحصیل‌کرده و حتما آشنا بزبان انگلیسی یا فرانسه برای سرپرستی طفل۹ ساله با حقوق مکفی استخدام میشود؛ داوطلب با سابقه‌مقدم است‌لطفا تلفن ۳۱۶۸۴۸ .

پرستار نوزاد
پرستار با تجربه برای نوزاد تمام وقت‌باحقوق مکفی موردنیاز است‌لطفا از ساعت ۴½ تا۶½ بعد از ظهر با تلفن۶۶۴۸۳۴ تماس بگیرید .

شرکتی یکنفر باطری‌ساز
با داشتن ۳ سال تجربه‌وسواد ششم ابتدائی و معافی استخدام میکنندداوطلبان‌از ساعت ۹تا۱۱ و۲تا۴ باتلفن ۹۶۲۰۵۹ تماس بگیرند .
۴ـ۱ آ ـ ۱۷۴۶۴

بدونفر نقشه‌کش
فنی و ساختمانی که حداقل معلوماتشان سیکل اول باشد و بزبان انگلیسی آشنائی‌داشته باشند نیازمندیم لطفا به دفتر پرسنل شرکت سهامی شیشه و گاز واقع درسرآسیاب مهرآباد و یا تلفن ۹۶۰۰۰۱ داخلی ۸۸ مراجعه فرمائید.
آ ـ ۱۷۵۶۱

بیك حسابدار با تجربه تمام وقت نیازمندیم از داوطلبین تقاضا میشود بعد از ظهر ها ۶ تا ۹ شب مراجعه فرمائید . آدرس خیابان شاهرضا نرسیده به میدان شهناز روبروی پمپ‌بنزین‌یاساز قائم طبقه سوم شرکت کهن سال تلفن۷۶۲۵۵۲

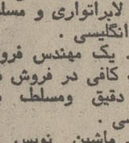

کارخانجات شرکت سهامی جیب استخدام میکند
۱ـ کارمند روشمند با دوسال سابقه کارودانستن‌زبان‌انگلیسی
۲ـ ماشین‌نویس فارسی ولاتین مرد .
۳ـ نقشه‌کش فنی درجه ۱
۴ـ تکنیسین درجه۱ برق با پنج سال سابقه کار .
۵ـ مکانیک موتور های سنگین ودستگاه های صنعتی با حداقل ۱۰ سال سابقه کار .
۶ـ آهنگر استادکار آشنا به نقشه فنی با پنج سال‌سابقه‌کار.
۷ـ قالبساز درجه یک .
واجدین شرایط میتوانندهمه روزه بادردست داشتن برگ معاف یا خاتمه خدمت از نظام وظیفه بکارگزینی کارخانجات واقع در۱۴ کیلومتری جاده مخصوص کرج مراجعه‌فرمایند.
۳ـ۱ آ ـ ۷۶۴۶۰

شرکت اوزان به افراد واجد شرایط زیر نیاز دارد .
۱ـ یکنفر مهندس فروش آشنا به مسائل فنی فروش لوازم لابراتواری و مسلط به زبان انگلیسی .
۲ـ یک مهندس فروش با تجربه کافی در فروش ماشین‌آلات دقیق ومسلط به زبان انگلیسی .
۳ـ ماشین نویس فارسی بطور تمام وقت .
متمنی است بادردست‌داشتن مدارک تحصیلی‌به ویلای‌شماره ۲۹۰ ویا تلفنهای ۸۲۶۳۲۶ ـ ۸۲۶۷۰۹ـ تماس‌حاصل فرمائید
۷ـ۱ آ ـ ۷۵۷۲۲

ویزیتور خانم و آقا
مورد نیاز است تلفن ۶۳۷۴۹۵
۲ـ۱ آ ـ ۱۷۴۳۲

به ده نفر کارگر کانال ساز و جوشکار ساده نیازمند یم ۹۷۲۱۸۱

(سکرتر)
یکنفر دوشیزه یا بانو که مسلط به ماشین نویسی فارسی باشد نیازمندیم تلفن ۳۱۸۷۶۸ ـ ۳۱۹۲۶۲
۲ـ۱ آ ـ ۷۷۸۳۰

سازمان شاهنشاهی خدمات اجتماعی ۱۳۴۶

سازمان شاهنشاهی خدمات اجتماعی برای خدمت در بیمارستان سرخس خراسان‌یک نفر دندانپزشک استخدام می‌کند. از داوطلبان خواهشمند است همه روزه صبحها به کارگزینی سازمان در خیابان قوام‌السلطنه مراجعه نمایند.
آ ـ ۷۷۸۳۶

دفترخانه ۳۱ تهران
بدو نفر کارمند خوش خط و تندنویس برای تمام روز نیازمند است. نشانی : خیابان‌آریامهر
آ ـ ۲۳۸۲۹

چند دوشیزه یا بانو جهت بسته‌بندی داروواستخدام میشود تلفن ۴۰۴۳۴
آ ـ ۱۷۶۳۸

استخدام پرستار
دوشیزه یا بانوی با سوادبرای نگهداری پسر۴ساله شبانه‌روزی مورد نیاز است تلفن ۸۹۱۳۰۴ مراجعه نمایند.
آ ـ ۱۷۶۰۱

یکنفر که آشنائی به زبان ایطالیائی داشته باشد وفارسی بتواند صحبت کند برای امور سرپرستی کارخانه در شهر صنعتی البرز برای تمام وقت استخدام میشود .
لطفا واجدین شرایط با صندوق پستی ۱۲۸۹ـ۱۲مکاتبه نمایند.
آ ـ ۱۷۵۹۳

کارمند حسابداری با تحصیلات حدود دیپلم گواهی‌وپایان‌خدمت‌وظیفه ضامن معتبر استخدام میشود داوطلبین قبل از ظهر ها بشرکت سهامی ترگل خیابان زرتشت شماره ۹۷ مراجعه‌نمایند

ویزیتور ماشین آلات
راهسازی‌استخدام‌میشود
تلفن ۳۱۵۹۱۶ و ۳۱۵۸۷۱

شرکت سهامی لابراتوار های‌دونباکستر در ایران
ویزیتور ورزیده، حداقل‌تحصیل دیپلم ، آشنا به زبان انگلیسی برای تهران و استان‌خوزستان بطور تمام وقت استخدام می ـ نماید برای استان خوزستان افراد محلی حق تقدم خواهند داشت از داوطلبین مقیم تهران خواهشمند است از ساعت ده الی دوازده روز دوشنبه دوم بهمن ۵۱ به محل این شرکت واقع در خیابان شاه مقابل فروشگاه بزرگ کوچه شهریار شماره ۲۱ طبقه چهارم‌قسمت امور اداری مراجعه وداوطلبان مقیم استان خوزستان بوسیله صندوق پستی ۲۸۵۶ تهران مکاتبه فرمایند.
آ ـ ۱۷۶۱۴

بیکنفر دوشیزه یا بانو خدمتکار جهت منزل نیازمندیم ۶۶۱۵۸۳

طبیب برای شب مورد نیاز است‌بشماره۴۵۳۵۷۰ مراجعه فرمائید .

کارخانه سنگ برتون استخدام مینماید
یک نفر تکنیسین مکانیک ویک نفر تکنیسین برق و یک نفر بازاریاب که دارای حداقل ۲ سال سابقه کار باشند برای اشتغال در شهر صنعتی البرز (قزوین)موردنیاز است‌داوطلبان در روزهای یکشنبه اول و دوشنبه دوم بهمن ماه ساعت ۹ تا ۱۱ صبح و ۴ تا ۷ بعد از ظهربرای انجام مصاحبه با در دست داشتن مدارک لازم‌به نشانی جاده قدیم شمیران نبش شهناز پنجم ساختمان کوروش طبقه دوم تلفن ۷۶۰۶۸۰مراجعه یابا صندوق پستی شماره ۳۱ قزوین مکاتبه فرمایند.
۳ـ۱ آ ـ ۷۷۴۲۸

کار و آموزش

۲۵ نفر علاقمند به کار رادیو تلویزیون نقشه‌کشی برق فشار قوی و ۲۰ نفر علاقمند به ماشین نویسی پس از یکدوره کوتاه آموزشی به کار مشغول میشوند پهلوی نبش پهرامی تلفن ۴۹۴۹۴ و ۶۶۳۷۶۰

شریک

جهت کار تاسیساتی
یك نفر باسرمایه‌کافی‌نیازمندیم صبح ۱۰ تا ۱۱ عصر ۵ تا ۶ بتلفن ۸۸۰۲۴۳ مراجعه شود.
آ ـ ۱۷۶۰۷

جویای کار

جوانی واردبه‌امورمدیریت
وسرپرستی با اتومبیل آماده‌کار میباشد ۸۴۶۶۱۶
۲ـ۱ آ ـ ۱۷۴۶۶

راننده ۲ شخصی
با ۳ سال سابقه مجرد جویای کار تلفن ۹۷۵۸۲۸
۲ـ۱ آ ـ ۲۳۷۳۱

جوانی با سواد
و معافی دائم جویای کاراست لطفا با تلفن ۹۷۸۷۲۲ از ۲۰ تا ۲۲ تماس بگیرید.
آ ـ ۲۳۸۱۵

راننده ۲ همگانی
با سواد متاهل سابقه کار ۱۵ سال سن ۴۵ سال تمام وقت جویای کار است تلفن۳۱۱۲۳۱ راهنمای شماره ۶۱۴ روزنامه اطلاعات
آ ـ ۲۳۸۷۱

آشپز
ایرانی و فرنگی جوانی متاهل شبانه روزجویای کار آشپزی و پیشخدمتی در خانواده‌ها راهنمای ۶۰۹ روزنامه اطلاعات تلفن ۳۱۱۲۳۱
آ ـ ۲۳۶۲۳

مرد رانفده دوم شخصی
و زن وارد به آشپزی و کار های دیگر منزل جویای کرند تلفن ۲۳۴۲۵
آ ـ ۲۳۸۱۳

مترور
مترورورزیده‌آماده کار۳۱۳۰۱۱
آ ـ ۲۳۸۹۱ ـ ۱ـ۲

راننده همگانی با ۱۷ سال‌سابقه کار و فنی آماده کار تلفن ۹۵۵۴۰۹
آ ـ ۲۳۸۷۱

حسابدار دیپلمه با ۱۶ سال سابقه کار از ۲ بعد از ظهر به بعد جویای کار تلفن ۳۵۶۴۰۲
۲ـ۱ آ ـ ۱۷۶۱۳

راننده

جوانی متاهل‌باگواهینامه ۲ همگانی شبانه روز جویای کار در خانواده‌ها و موسسات راهنمای ۶۰۸ روزنامه اطلاعات تلفن ۳۱۱۲۳۱

راننده دو همگانی
متاهل باسابقه جویای کار است تلفن ۳۱۱۲۳۱ راهنمای ۶۱۱ روزنامه اطلاعات
آ ـ ۲۳۷۶۹

آموزشگاهها

ماشین‌نویسی
بیژن همتا ندارد
میتوانیدامتحان کنید میدان ژاله تلفن ۳۱۸۳۸۴

برای استخدام فوری آموزشگاه فائز آموزش IBM وماشین نویسی خیابان‌شاه‌آباد۳۰۳۱۲۵

تدریس خصوصی

فقط ریاضیات بویژه سیکل دوم و ششم‌ها ۷۷۸۱۴۸ ـ ۳۰۰۰۷
۷ـ۱ آ ـ ۲۳۳۸۷

کلیه‌دروس‌ریاضی ششم ریاضی تلفن ۷۸۱۷۷۶

با هفته‌ای یك جلسه تدریس در کلیه دروس قبولی شما را تضمین مینمائیم‌دانشجویان‌سال چهارم پلی تکنیك‌تهران باچهارسال‌سابقه‌تدریس خصوصی و دبیرستانی تلفن ۹۲۶۱۲۷

دروس سیکل اول
۸۴۶۵۴۲

شیمی ششم تلفن
۸۴۶۵۴۲

تدریس زبان ـ ادبیات‌فارسی ـ عربی ـ سعید یغمائی دانشیوی دانشکده حقوق تلفن۹۷۸۵۶۳
آ ـ ۱۷۰۹۴

ریاضیات دبیرستان و دانشگاه
فیزیك شیمی زبان
دانشجوی‌فوق‌لیسانس‌الکترونیک ۹۲۷۷۱۲
آ ـ ۱۷۶۰۰

در بازکن برقی
B.K.D بکد
قیمت : ۲۵۰ تومان
بدون پیش‌قسط باقساط ۶ماهه
بهنگام تلفن سفارش دهید تا در مدت ۴ ساعت نصب وتحویل بگیرید
تلفنهای دفتر فروش : ۶۸۱۰۱۱ الی ۶۸۱۰۱۵
نمایندگی و مرکز فروش : شرکت بکد الکتریک ـ پهلوی مقابل پارک ساعی ـ ۶۸۰

آگهی استخدام پرستار
بیکنفر بانوی پرستار بطور شبانه روزی باحقوق مکفی نیازمندیم تلفن ۶۶۸۸۹۸

آگهی استخدام
شرکت شبرنك برای کادر سرویس خود تمام وقت چندنفر دیپلم‌الکترونیك که‌دارای مشخصات زیر باشند احتیاج دارد .
۱ ـ داشتن برك معافی غیرپزشکی یاخاتمه‌خدمت
۲ ـ دانستن زبان انگلیسی .
۳ ـ حداقل سن ۲۰ و حداکثر ۳۰ سال .
داوطلبان مشخصات خودراکتبا به شرکت‌شبرنك خیابان تخت جمشید شماره ۳۶۷ ارسال دارند .

استخدام صافکار
تعمیرگاه مرسدس‌بنز (اهوری) یکنفر استادکار ورزیده صافکار با حقوق مکفی استخدام مینماید.
خیابان تهران نو چهار راه امامیه تعمیرگاه مرسدس‌بنز تلفن ۷۵۷۱۰۴

آگهی استخدام
شرکت یخچال سازی
ممتاز
بعده‌ای بازاریاب نیازمنداست‌آدرس‌خیابان نادری مقابل سفارت انگلیس‌کوی شیروانی تلفن ۳۱۸۸۹۷ و ۳۹۱۰۵۴

MERCK
PHARMACISTS
(ladies or gentlemen)
needed in production plant of IRAN MERCK AG (Pvt.) of the Merck group of enterprises.
Must have University degree recognized in Iran. Industrial experience desired but not required. Excellent command of German or English necessary.
Please send application to
IRAN MERCK AG (Pvt.)
Personnel Department
P.O Box 2649
Tel.: 822421, 825453, 833965/6.

برادران گلپایگانی
نمایندگی مجاز فروش محصولات بنز ایران ناسیونال
وانت ۵۰۸ ـ انواع مینی بوس بنز ۳۰۹
آمبولانس ۳۰۹ ـ انواع اتوبوس بنز ۳۰۲
تلفن‌های نمایشگاه ۵۳۶۳۰۱ ـ ۲۷۹۰۰

قابل توجه‌قنادیها و نانوائیها
قبل از ساخت هرنوع فرهای آجری از فرهای۲ الی۴ طبقه ماکه از ۸ الی ۲۴ دیس گنجایش دارد دیدن کنید با تعیین وقت قبلی تلفن ۶۲۲۵۱۴

تعمیرگاه و فروشگاه مجاز شماره ۳
BMW
خیابان شیراز ـ مقابل کلانتری سوار تلفن ۸۴۱۲۶۴
BUFFALO
مجهز به‌مدرنترین وسایل، سرویس کارواش جمعه‌ها تا ظهر بازاست

جشن عروسی ـ برای هر نفر ۱۴۰ ریال
شام بنوع دلخواه ـ میوه ـ شیرینی ـ ۵ دقیقه فیلم مجانی
خوانچه‌عقدوماشین‌عروسی مجانی با گروه رقص بلاوگروه
موزیک فلاورز
در ۲ سالن جداگانه
شاهرضا جنب سینما تاج
سلف‌سرویس امیر تلفن ۳۱۳۳۷۰

نیازمندیهای شما

کلیه دروس دبیرستان‌ودانشگاه وسیله دانشجو ، فوق لیسانس تلفن‌های ۷۵۴۵۵۷ و۷۵۸۳۲۷و ۷۵۴۷۹۴ اوقات غیر اداری
آ ـ ۲۳۸۳۷ ۱ـ۲

گروه معلمین‌خصوصی۷۵۹۸۲۵
آ ـ ۲۳۸۵۹ ۱ـ۴

تدریس خصوصی ویلون
تلفن ۹۲۵۰۳۶

تدریس خصوصی آلمانی
تلفن ۹۲۵۰۳۶

املاک ومستغلات

فروش

خانه فروشی

۲ طبقه دوئبش ۵ اطاق بالوازم کف مکالئوم و موکت ۱۲هزار تومان تلفن ۸۴۳۳۱۴
آ ـ ۱۷۵۵۷

دو طبقه مجزا پنج اطاقه ۳۱۹۷۸۴ بنگاه کوشان
آ ـ ۷۷۶۲۲

خانه فروشی

چهار اطاقه بمساحت ۵۲ متربا آب و برق در خیابان کمالی کوچه ورزشگاه کوچه عطری کوچه مریم پلاک ۲۲ به مبلغ ۲۶ هزار تومان از ساعت ۸ تا ۱۴ با تلفن ۷۸۱۸۳۹ تماس بگیرید.
آ ـ ۱۷۶۱۲

منزل فروشی

منزل مستغلاتی جنوبی دریکی از خیابانهای جردن هر طبقه ۷۵۰ متر زیربنابه مساحت۵۰۰ متر شخصی‌ساز فورا به‌فروش میرسد. آدرس جردن بالای نمایشگاه گل دفتر ساختمانی جردن طبقه دوم
آ ـ ۱۷۶۴۶

منزلی بمساحت ۱۲۰ متر سه ۶ اطاق بر خیابان پرواز قیمت ۱۵۰ هزار تومان بفروش‌میرسد ۲۱۰۸۳
آ ـ ۱۷۶۲۳

۴باب منزل فروشی
چهارمنزل، یک باب‌درشاه‌آباد، ظهیرالاسلام ـ ۲باب‌در خیابان دلگشا ویکباب درقلهک‌بفروش میرسد تلفن ۳۱۷۴۵۴ ساعات ۹تا۱۲ صبح و۲تا۷ شب‌مراجعه شود .

ویلا فروشی

ویلای شمالی مهندسی‌ساز به مساحت ۴۰۰ و۴۵۰ متر زیربنا در یکی از خیابانهای فرعی جردن به فروش میرسد. قیمت مقطوع ۷۵۰ هزار تومان . آدرس . جردن بـ ی‌نمایشگاه گل طبقه دوم دفتر ساختمانی جردن .
آ ـ ۱۷۶۴۶

تهران‌پارس ویلائی‌و مستغلاتی ۴ تا ۱۲ اطاقه ۱۶۰ تا ۴۵۰ هزار تومان نصف نقد بقیه ۴تا ۶ ماهه ۷۸۲۱۲۸
آ ـ ۱۷۶۶۱

اکازیون فروشی

باغ مرکبات ارزنده با سند مالکیت بر جاده اصلی‌مساحت ۷۳۰۰۰ متر حدود شهسوار با قیمت مناسب به فروش میرسد تلفن ۸۲۲۳۴۱
آ ـ ۱۷۵۷۸

زمین فروشی

۶۰هزار متر زمین با آب برای احداث باغ بفروش‌میرسدجاده‌قزوین تلفن ۸۳۳۴۷۶

۱۳۵۰ متر زمین روزولت در منطقه آپارتمان و مغازه‌سازی ۳۱۹۷۸۴ بنگاه کوشان
آ ـ ۷۷۹۴۰

دو میلیون و ۵۰۰ هزار متر زمین در جنوب جاده قزوین دارای ۴ حلقه چاه عمیق و ۲ حلقه چاه نیمه عمیق‌و ۴۰هکتار باغ میوه و یک ویلای بسیار زیبا به فروش میرسد. جردن بالای نمایشگاه گل طبقه دوم دفتر ساختمانی جردن
آ ـ ۱۷۶۴۸ ۱ـ۳

خبر
قابل توجه
تاآخردیماه فرصت‌دارید
متری
۵۵ تومان بخرید
قطعات ۱۰۰ متری ببالا با آب و برق و سند مالکیت جنوب‌غربی‌تهران سه‌راه تهران‌ویلا دفتر جهان ۹۷۱۸۷۱ ـ ۹۷۳۲۶۴

۱۱۰ هزار متر
زمین‌برجنوبی‌جاده محمودآباد نوشهر تلفن۷۷۵۲۲۵و۳۱۵۳۳۳
۱ـ۵ آ ـ ۱۷۴۸۳

قطعات ۱۲۰ متری‌و۱۵۰ متری خیابان خراسان متری ۱۰ تومان‌ایزنهاور. اول جیحون املاک آریا ۹۶۰۱۱۱

کرج
زیبادشت
زیبادشت‌درتامین مسکن وسلامتی و آسایش شما ومطمئن ترین پس‌انداز
زیبائی‌زیبادشت در فصل زمستان هم نمایان‌است
بازدید از فعالیتهای دهساله عمرانی سازمانی زیبادشت شما را مصمم خواهد نمود که مانند ساکنین پایتختهای بزرگ‌جهان زندگی خود را در حومه قرار دهید .
فبلاازباغات میوه‌محصور ویلائی‌زیبادشت‌از۲۰۰۰ متر به بالا با خیابان‌های اسفالته و تامین آب و برق دیدن نموده .
وبا کلیه نقاط پیشنهادی حومه کرج مقایسه نمایند ما مطمئن هستیم زیبادشت را انتخاب خواهید نمود .
تلفن ۵۳۹۹۸۹ ـ ۲۳۷۰۰ بعدازظهر ۴۴۳۱۱
نشانی : اتوبان کرج خروجی جاده‌شاهدشت ۹کیلو متر بطرف جنوب
زیبادشت

فروش‌وسرقفلی
مغازه واگذاری
خیابان خردمند شمالی‌یک‌مغازه و یک اطاق با سرویس و انبار بزرگ هرکدام راه مستقل تلفن بدون سرقفلی ۶۸۱۵۴۱

محل مناسبی
محل مناسبی که دو سال مطب پزشک بوده با شرایط سهل به پزشکان و ماماهاواگذار میشود فرح‌آباد ژاله تلفن ۷۹۶۶۴۲
آ ـ ۱۷۶۰۶

در مرکز شهر
محلی که ده سال سابقه کار پزشکی دارد برای مطب ۲ تا۳ پزشک محل کار موجود تلفن ۴۹۵۲۶
۱ـ۴ آ ـ ۱۷۵۸۶

یک‌باب خشکشوئی دو دهنه بفروش میرسدبعد از ظهر ها ۵ر۴ تا ۷تلفن ۳۹۱۳۶۴

سالن آرایش فروشی ۸۹۲۰۳۷
آ ـ ۱۷۴۶۲ ۱ـ۵

سالنی بمساحت ۵۶۰ متر جنب
فروشگاه فردوسی به فروش میرسد تلفن ۳۰۵۲۴۱
آ ـ ۱۷۵۰۷

اجاره‌داده‌میشود

آپارتمان اجاره
آپارتمان برای دفاتر تجارتی و اطباء و شرکتها مجهز به‌کلیه وسائل‌خیابان‌شاه نبش‌فخررازی ۴۳۷۱۷
آ ـ ۱۷۵۰۸

آپارتمان برای دفاتر تجارتی اطبا شرکتها وموسسات‌خارجی مجهز به کلیه وسائل خیابان پهلوی بالاتر از چهارراه تخت جمشید تلفن ۴۵۶۰۱
آ ـ ۱۷۵۰۷

آپارتمان چهارطبقه‌دارای ۲۴اطاق‌شوفاژ ـ کولر ـ تلفن و دارای سه‌گاراژدر یوسف‌آباددربست یکجا اجاره داده میشود و یا بفروش میرسد تلفن ۶۲۳۵۴۵

دروازه شمیران‌خیابان زرین‌نعل آپارتمان مستغل ۲ اطاق و هال و سرویس کامل با حمام فقط برای یک زوج۶۰۰۰ ریال تلفن ۵۳۸۸۲۸
آ ـ ۱۷۶۳۰

ساختمان اجاره
۴ اتاقه و ۵اتاقه
لوکس با شوفاژ و تلفن واقع در خیابان آریامهر خیابان کاج میدان گلها خیابان صفویه شاهرخ شرقی پلاک ۶۱ برای سکونت خانواده اجاره داده میشود خواستاران‌همه روزه از ۷ صبح تا ۷ شب به آدرس فوق مراجعه فرمایند.
آ ـ ۲۳۷۸۹ ۱ـ۲

خیابان شمیران
شهناز اول طبقه دوم و سوم ساختمانی هر یک مستقل برای اجاره تلفن ۷۵۱۴۰۲
آ ـ ۲۳۷۷۵ ۱ـ۲

ساختمانی نوساز خیابان‌پهلوی ده طبقه ۱۳۶ اطاق ـ ۲۶هال ـ ۲۶ آبدارخانه ـ ۲۶ توالت و حمام ـ آسانسور ـارکاندیشن ۶ دستگاه تلفن اجاره داده می شود ۹۲۵۹۲۰
۱ـ۳ آ ـ ۱۷۶۳۲

منزل اجاره
دو طبقه منزل با در ماشین‌رو هر طبقه سه اتاق و هال با سرویس کامل در حوالی‌میدان شهیاد برای سکونت اجاره داده میشود ۳ تا ۵ بعد ازظهر تلفن ۹۶۰۴۴۲
آ ـ ۱۷۶۳۷

عباس‌آباد آپادانا سه اطاق با هال سرویس کامل و تلفن اجاره داده میشود ۸۴۱۰۳۴
آ ـ ۱۷۶۴۲

رهن
با۵۰۰۰ تومان ودیعه‌یک یا دو اطاقه اجاره داده میشود تلفن ۴۳۲۸۵

نیازمندیهای اجاره

سازمان نیازمندیهای خارجیان
خانه‌شما را اجاره میدهد ۸۲۳۹۳۹

آژانس امپایر ۷۷۳۲۸۵ ۷۷۸۹۵۵
اجاره به خارجیها

۸۳۵۱۲۰-۸۲۹۷۶۶
سازمان کورش ـ اجاره به خارجیان

برای اجاره دادن آپارتمانها ومنازل خود بتلفن ۴۲۶۸۲ مراجعه کنید .

موسسه نیازمندیهای هیلتون اجاره به‌خارجیان ۸۳۴۶۳۷

تعدادی منزل ویلائی دو ، سه، چهار اطاق در شمیرانات و تعدادی آپارتمان مبله و غیرمبله جهت سکونت چندین خانواده اروپائی فوری مورد نیازاست تلفن ۸۴۱۲۱۹ و ۸۴۳۱۳۸ داخلی ۱۶ آقای موریس
آ ـ ۱۷۴۹۲

اجاره منزل به خارجیان مبله و غیر مبله آژانس آریا ۴۲۶۸۲

خریداری میشود

۷۰۰ الی ۱۲۰۰ متر زمین در شمال شهر خریداری میشود تلفن ۳۱۹۷۸۹ ساعات اداری

زمینهای خیابان پهلوی و درهقشلاق خریداریم لطفا تلفن ۶۶۶۴۹۲

زمین های داخل شهر و شمیرانات خریدار فروشنده‌ایم ۸۴۴۳۳۳

اراضی‌ساحلی، جنگلی‌ـجلگه‌ای ازبابلسر تا رامسر خریداریم ۴۵۱۶۸ ، ۶۶۲۴۵۹، ۴۳۴۹۹
آ ـ ۱۷۵۷۲ ۱ـ۲

زمینهای اطراف کرج خریداریم ۹۲۸۲۹۴ صحرا

اهواز
زمینهای‌اهواز و تهران نارمک تهران پارس‌خریداریم ۷۹۴۴۱۸
۱ـ۱۰ آ ـ ۱۷۲۳۴

اراضی کرج جاده کرج جاده قزوین و کردان خریداریم تلفن ۹۲۲۳۲۷

اراضی نارمک و تهران پارس خریداریم تلفن ۷۹۷۳۶

اراضی تهران پارس شرکت‌نفت سازمان‌چای خریداریم تلفن ۷۸۴۸۵

اراضی
اهواز
وخرمشهر
راخریداریم‌تلفن۶۶۸۴۸۷

اراضی سازمان چای تهران پارس و قنات کوثر خریداریم۷۸۲۳۲۴

زمینهای یافت‌اباد راخریداریم املاک جهانگیر تلفن ۹۶۱۸۶۹
۱ـ۵ آ ـ ۱۷۲۷۱

خریدار زمین تهران‌پارس ـ ۷۸۱۹۲۶

خرید کوهک‌جنت‌آباد باغ‌فیض عباس‌آبادکردان ملارد۶۶۶۲۰۳

زمین تهران‌پارس خریداریم‌تلفن ۷۹۳۰۲۰

اراضی تهران‌پارس خریداریم ۷۸۲۱۲۸

زمینهای افسریه شاه‌آباد شرق مشیریه خریداریم‌تلفن ۳۵۵۵۲۶
آ ـ ۱۶۱۷۶

اراضی یافت‌آبادجاده قدیم‌کرج خریدار وفروشنده‌ایم ۹۵۶۵۴۳
۱ـ۲۶ آ ـ ۱۴۷۵۹

کردان‌خریداریم۹۲۵۹۸۳

خریدار زمین افسریه ۷۹۲۸۰۳
آ ـ ۱۷۶۳۳

بنگاههای معاملات املاک

سازمان مسکن پارس
اجاره به‌خارجیان ۸۴۸۴۲۴

بورس اراضی ولنجک محمودیه علی آباد لطفی ـ ۸۹۰۱۵۰

خرید اراضی و فروش املاک بزرگ تلفن ۸۳۲۰۱۰
۱ـ۶ آ ـ ۱۶۸۰۵

آژانس گاندی
خریدار وفروشنده زمین های عباس‌آباد دره قشلاق ونک‌تلفن ۶۸۱۳۵۹
آ ـ ۱۶۰۶۳

بازرگانی بیک ۶۸۱۶۰۶
مرکز معاملات املاک‌ومستغلات یوسف‌اباد ونک وحومه تهران.

خریدار و فروش شمال غرب تهران اریا شهر تلفنهای ۹۷۶۹۳۸ و ۹۷۶۹۰۳

خرید و فروش خانه و زمین بنگاه محمدی ۹۵۹۵۶۰

دفتر پارس
مرکز معاملات ,املاک‌و مستغلات در شهر و عباس آباد و شمیرانات تلفن ۸۴۱۵۵۸

دفتراملاک مولائی‌بورس اراضی سعادت آباد و کوی مکانیر تلفن ۸۷۶۱۵۵ .

خرید و فروش اراضی طرشت باغ‌فیض‌و شمالغرب تهران‌ثلاث ۹۷۰۸۱۸

بورس املاک شمیران
دفتربرانی ۸۷۲۵۷۵ و۸۷۷۸۷۵

فروشنده خانه وخریدار زمین در گیشا هجری ۶۳۴۲۴۴

خرید و فروش اراضی شمال غرب تهران ابراهیمی ۹۷۸۴۶۴

بنگاه کوشان ۳۱۹۷۸۴ خریدار املاک درهمه‌جا تلفن‌بفرمائید .
۱ـ۳ آ ـ ۷۶۶۸۸

زمینهای‌صنعتی ، انبارو کارخانه خریدار و فروشنده‌ایم
دفترارشاد
تلفن۹۲۴۸۳۸عبدالخالق

معاملات پول

پول موجود
وام موسسه هومن
۲۰٪ ارزانتر از همه جا
درمقابل اتومبیل تلفن املاک تاج مقابل پمپ‌بنزین‌پلاک۲۸۶ـ ۹۷۱۱۹۸

پول ۲ شاهی
فوری موجود ۸۲۸۳۴۹ ۸۳۲۴۷۵

پول فوری در مقابل اتومبیل تلفن مبیع
۸۲۸۷۲۸

آقایان معماران ومقاطعه‌کاران پول برای خرید زمین و تکمیل ساختمان موجود .
پاکپور ۶۶۰۲۰۰ ـ ۶۶۴۶۱۸و ۶۶۶۲۶۳

وام ارزان
در مقابل سند مالکیت اتومبیل تلفن بمدت‌دلخواه موسسه جهان مقابل لاله‌زارنو تلفن ۸۲۲۳۴۱

پول
در مقابل ملک تلفن ، تاکسی و کرایه موسسه سانترال ۹۲۵۸۰۶ و ۹۲۰۹۶۴

وام‌درمقابل تلفن‌واتومبیل
۳۰۳۲۳۷

دادوستد پول ازیک میلیون ریال ببالا پاکپور ۶۶۴۶۱۸ و ۶۶۶۲۶۳

وام‌در مقابل تلفن‌اتومبیل و ملک تلفن
۴۹۰۵۰

قلک وام میدهد
درمقابل مبیع ارزنده قلک فورا وام میدهد تلفن ۷۶۵۷۴۵

خانمهای محترم
بشما با شرایط سهل وام و فرش به‌اقساط میدهیم ۴۲۲۲۷

وام‌درمقابل تلفن‌واتومبیل
۳۱۷۴۳۷

وام در مقابل تلفن و ماشین موسسه کوروش ۶۶۲۴۰۹

پول فوری با سود بانکی در مقابل خانه،مستغلات ۹۲۸۴۶۵

پانصدهزارتومان
پول‌شرطی موجود ۷۶۵۷۴۵

پول ۱۰٪ موجود است ۶۸۱۳۵۹

پول ۵ر۱شاهی۶۲۴۸۷۳
پول دوشاهی ۶۲۶۵۰۶

پول یکمیلیون ریال‌ببالا دوشاهی‌موجود۸۲۲۶۵۹

پول دو شاهی ۸۲۹۶۸۰

مورد نیاز
پول شرطی جهت خانه و مستغلات لازم است ۸۳۲۴۷۵

نیازمندیهای اطلاعات
تلفنی آگهی قبول میکند
تلفنهای ۳۱۱۲۲۴-۳۱۱۲۲۵
۳۱۱۲۲۹-۳۱۱۲۳۰

پول‌شرطی در مقابل‌خانه مستغلات فورانیازمندیم ۹۲۸۴۶۶

پول شرطی نیازمندیم ۹۷۱۱۹۸

پول شرطی نیازمندیم تلفن ۸۲۲۳۴۱

پول شرطی نیازمندیم ۸۳۷۶۸۴

قبوض

قبوض فرش جواهر بانک کارگشائی را صددرصد خریدار و صددرصد وام میدهیم موسسه نک خیابان شاه بالاتر از کاخ‌مقابل ۲۰متری‌اول ۴۵۱۶۸و۶۶۲۴۵۹

قبوض اصلاحات ارضی خریداریم تلفن۶۳۰۷۸۶

قبوض مرحله سوم اصلاحات ارضی را بیواسطه خریدار.پاکپور ۶۶۶۲۶۳ ـ ۶۶۴۶۱۸ و ۶۶۰۲۰۰

قبض کارگشائی سال۵۰ را ۵۰٪ اضافه‌خریداریم ۲۳۴۸۲

معاملات تلفن

خرید و فروش تلفن ۸۲۰۸۴۱

خرید و فروش تلفن ۳۰۳۲۳۷اسلامبول کمپانی۱۷ر۲

تلفن۳و۸
فروشنده‌ایم ۳۱۷۴۳۷

تلفن ۳ و ۸۹
خریداریم تلفن ۳۰۳۲۳۶

تلفن ۸۹ و۶۲
خریداریم ۳۰۳۲۳۶

برای ساختمان شما

تخلیه‌چاه
شرکت کنت
تلفن: ۷۷۶۷۱۳

یخ‌زدگی لوله های آب‌با دستگاه آلکترونیک باز میشود شرکت نشتاب ۹۲۴۱۱۲

تزئینات‌ودکوراسیون

موسسه طلائی
تزئینات دکوراسیون،زیرنظر متخصصین با سابقه باشرایط استثنائی .
تلفن ۸۳۲۹۵۴

کرکره‌چوبی
میشلر MISCHLER
سرما ، گرما و نور از کرکره چوبی میشلر عبور نمیکند
پارکت BW
نمایشگاه : شاهرضا کوچه فتوحی
۸۲۹۳۹۰-۸۲۴۳۰۷
۸۲۴۸۷۰-۸۲۹۵۹۶

نمایشگاه قصر فرنگ
پرده ـ کاغذ دیواری ـکرکره ـ کفپوش ـ ماکت و هرچه شما بخواهید.
تزئینات قصرفرنگ آرامش می‌بخشد تلفن ۴۳۱۰۶
آ ـ ۱۷۵۵۶

کلیه تزئینات باقساط
تلفن‌های ۷۷۵۷۷۱ و ۷۸۱۹۷۷

کاغذ دیواری با نصب متر مربع ۳۰ ریال ۷۷۷۲۰۵ و ۷۷۲۹۱۳
۱ـ۱۵ آ ـ ۱۷۵۷۳

کاغذ دیواری با نصب نقد و اقساط تلفن ۹۷۸۴۲۰

تزئینات کالر
کاغذدیواری،پرده‌کرکره،کفپوش ۷۶۳۷۸۵ و ۷۶۱۹۹۵

لوله بازکنی
لوله بازکنی کنت
تخلیه‌چاه‌تلفن ۷۷۶۷۱۳

لوله بازکنی دروازه دولت
۸۲۷۴۰۸

رفع گرفتگی هرنوع لوله ساختمانی
بادستگاه تراکم هوا. تلفن ۷۸۷۲۷

لوله بازکنی ولوله‌کشی مقدم ۹۲۵۳۷۴

لوله بازکنی و سرویس بخاری ، آبگرمکن تلفن: ۳۱۸۵۲۶ و ۳۱۷۷۹۸

لوله بازکنی فاضل آب سرکیسیان ۶۲۹۴۵۱

لوله بازکنی خانه‌روزی ایرانمهر ۶۳۷۵۲۵

لوله بازکنی فاضل آب قدیمی تلفن ۹۵۵۱۱۶

آگهیهای متفرقه

تلفن‌دوغ اراج ۸۸۰۶۷۲

قبول سفارش کالا از خارج تلفن ۶۶۴۰۷۷

هرگونه جشنی درپیش دارید
هنرمند دلخواه خود را از تلفن :
۴۱۳۲۲ دعوت فرمائید

گاز

پرسی گاز
گازوسرویس
ازساعت ۷ صبح الی ۱۰ شب
۶-۹۶۳۰۲۱
۶-۹۵۰۰۰۱
سرویس و تعمیرات اجاق
۹۶۳۰۳۰

شرکت بوتان
پخش گاز ۹۵۲۰۵۱
سرویس وصدور کارت
وتغییر آدرس ۳۱۳۱۶۱
قسمت فروش ۳۰۴۷۱۱
قبول سفارشات گاز
از ۷ صبح الی ۹ شب

رستوران‌ها

سالن چلوکباب ارکیده
مطبوعترین چلوکباب و جوجه کباب با سالن پذیرائی برای خانواده‌های محترم خیابان‌ظفر اول خیابان نفت تلفن۷۷۲۳۵۸
آ ـ ۱۷۵۴۷

قابلمه مجانی
در چلوکباب فرد تهران
مشتریانیکه ۳ بهمن ماه ناهار میل نمایند قابلمه مجانی‌مطالبه نمایند شاه چهارراه‌اردیبهشت تلفن ۴۸۸۶۶
۱ـ۷ آ ـ ۱۷۵۶۹

گمشده

کارت بازرگانی شماره ۲۵۸۵۹ شرکت سلوکا مفقود شده لذااز درجه اعتبار ساقط میباشد .
آ ـ ۲۳۷۹۵

یکعدد کیف دستی سیاه رنگ محتوی ۴ جلد سند مالکیت و ۲۱ برگ سهام بانک صادرات بنام اینجانب ابوالفضل‌بی‌طرف مفقود شده یابنده به تلفن ۹۲۰۵۵۰ و یا ۹۷۳۱۹۵ اطلاع و مژدگانی دریافت دارد.
آ ـ ۲۳۷۰۱

اطلاعیه
گروه مجهز متخصصین تعمیرات سرویس و نصب آبگرمکن، کولر، یخچال، لباسشوئی ، شوفاژولوله بازکنی تلفن ۶۶۱۹۵۲

قابل توجه صاحبان زمین
۱ـ در زمینهای شما سرمایه‌گذاری‌میشود
مهندسین ورزیده آرشیتکت ما ارائه دهنده بهترین طرحهای استثنائی دراسرع وقت میباشند
تلفن ۶۶۱۹۵۲

بمنظور تصدی شغل باریابی
درشرکت کشتیرانی
داوطلبانی که آشنائی بزبان‌انگلیسی داشته‌باشند و ضمنا ماشین نویسی‌رابدانند استخدام‌میشوند واجدین شرایط بین ساعات ۴ تا ۵ بعد از ظهر بتلفنهای ۸۲۸۱۱۸ و ۸۲۸۱۱۹ مراجعه فرمایند .

آگهی استخدام
انجمن توان‌بخشی یکنفر ماشین نویس (فارسی و لاتین) دارای دیپلم کامل متوسطه را که قادر بماشین کردن حداقل ۲۰۰ حرف در دقیقه باشد از طریق مسابقه و مصاحبه استخدام مینماید . داوطلبان‌واجدشرایطمیتوانند تاتاریخ ۳۰ر۱۰ر۵۱ به کارگزینی انجمن واقع در خیابان شاهرضابین کالج و ویلا خیابان سرشارپلاک۳۴ مراجعه‌نمایند.

تولیدکنندگان وتجار محترم
اگر کالائی دارید که عرضه نشده‌ویا بعللی‌فروش کافی نداشته لطفا با ما تماس بگیرید
شرکت دیدارنو تلفن ۳۹۱۸۴۱

نمایشگاه بادکوراسیون لوکس واگذار میشود
سالن نمایشگاه بامساحت حدود ۱۵۰ مترمربع فوق‌العاده لوکس با دکوراسیون کامل پنج اطاق وسرویس‌کامل، ۳ دستگاه‌تلفن‌مستقل برای مزون بوتیک واگذار میشود .
خیابان شاه عباس
تلفن ۸۲۷۰۸۰ ـ ۳۱۹۶۷۹ ـ ۸۳۵۵۷۳

قابل توجه پزشکان محترم تهران
(فقط از اول تا آخر بهمن ماه)
تزئینات و دکوراسیون‌بیمارستانها ، درمانگاهها، کلینیکها و مطب ها تحت نظر متخصصین و استادکاران با سابقه با شرایط استثنائی در کمترین مدت انجام و اطمینان میدهد نظر مشکل پسند شما را از هر حیث تامین نماید .
قصرطلائی ۸۳۲۹۵۴

Iranian-German Company requires a
SECRETARY
THE applicant should know fluently German and English and have experience in shorthand and typing. Please contact Personnel Department, Mr. Yousefi, Takhte Jamshid Ave., No. 128. Tel: 42312, 663868, 664785.

قابل توجه آقایان حجاج محترم
سالنهای سلف‌سرویس امیربه گنجایش ۴۰۰ الی ۶۰۰ نفر در ۲ سالن جداگانه‌آماده پذیرائی میباشد قیمت نوع‌شام بدلخواه شیرینی ـ میوه ـ برای هر نفر **۱۰۰ریال** آدرس خیابان شاهرضا جنب سینما تاج سلف سرویس‌امیر تلفن ۳۱۳۳۷۰

عروس خانم ـ شاه داماد برای دعوت‌از برگزیده ترین هنرمندان رادیوو تلویزیون‌و معروفترین گروه های جاز و ایرانی با کانون هنرمندان تماس بگیرید تلفن ۶۶۱۴۳۳

اخبار و گزارشها

نخستین زن دادستان برای دو نفر تقاضای اعدام کرد

خانم ربابه نجفی زاده

تبریز ـ نخستین زن دادستان ایران که از ۱۵ روز پیش در میانه مشغول انجام وظیفه‌شده است ، در این مدت کوتاه برای دو نفر تقاضای اعدام کرده است !

قبلا اطلاع دادیم خانمی بنام ربابه نجفی زاده ، که اصلا تبرائی است ، پس از اعزام دادستان میانه به خدمت احتیاط سربازی ، طبق مقررات به جانشینی وی منصوب شد .

این خانم که با چادر سر کار خود حاضر میشود روزانه به ۴۰ پرونده رسیدگی می کند و در طی ۱۵ روزی که از آغاز دادستانی او میگذرد ، ضمن پرونده های گوناگون به ۲ پرونده مهم که مربوط به دو قتل در روستا های اطراف میانه بود رسیدگی کرد و ضمن نوشتن کیفرخواست ، برای ۲ تن از متهمین پرونده های مورد بحث تقاضای اعدام کرد و این پرونده ها را برای رسیدگی بیشتر به دادگاه عالی جنائی آذربایجان شرقی ارجاع کرد.

هشت ماه دادیاری ...

علی نیکرفتار ، سرپرست نمایندگان اطلاعات در آذربایجان که با خانم دادستان میانه گفتگوئی اختصاصی انجام داده، گزارش میدهد:

ربابه نجفی‌زادم که تحصیلات ابتدائی خودرا در شهرستان زنجان به پایان رسانده ، پس از طی دوره متوسطه در دبیرستان های بوستان وعبرت تهران به دریافت دیپلم نایل آمده است .

وی در سال ۱۳۴۴ وارد دانشکده حقوق دانشگاه تهران شدو پس از پایان تحصیل ، در آذرماه ۱۳۵۰ به استخدام وزارت دادگستری درآمد. خانم نجفی‌زاده پس از طی ۶ ماه دوره کارآموزی در رشته حقوق جزائی، در اردیبهشت ماه ۱۳۵۱ با سمت دادیاری در دادسرای میانه مشغول کار شد.

نخستین دادستان زن ایران به علت علاقه به ادامه تحصیل و خدمت در دادگستری تاکنون ازدواج نکرده است

دردنیا کم سابقه است ...

آقای صدق گویا، رئیس دادگستری شهرستان میانه ، طی گفتگوئی به خبرنگار ما در تبریز گفت:

ـ انتخاب یك خانم بدادستانی میانه ، نه تنها در ایران سابقه نداشته ، بلکه در دنیا هم کم سابقه است. انتخاب خانم نجفی‌زاده ، به این سمت، برای خود ما هم جالب بود. زیرا فکر می کردیم این خانم که به تنهائی در میانه زندگی می کند ، بلافاصله ناراحت شده، تقاضای انتقال خواهد کرد، ولی عملا دیدیم که وی عاشق کار خویش است و در کارش فوق‌العاده تلاش می کند.

رئیس دادگستری میانه افزود:

ـ خانم نجفی زاده ، قانیمه های شب در پشت میز کارش می‌نشیند و به پرونده های مربوط ، به دقت رسیدگی می کند و این امر ، برای همه ما شگفت انگیز است . جالب تر این که تاکنون کوچکترین شکایتی از نامبرده به عمل نیامده است و مافیز ، برای پیشرفت هرچه بیشتر کارهای او تلاش می کنیم .

وی اضافه کرد:

ـ در حال حاضر از نظر رابطین دادگستری ۵ پاسگاه مستقل ژاندارمری و شهربانی ، و گروهان ژاندارمری میانه ، با یك بازپرس و یك دادیار تحت نظر این خانم انجام وظیفه می کنند و روزانه قریب ۴۰ پرونده زیر نظر خانم نجفی زاده مورد رسیدگی قرار می گیرد. وی ، زن متدینی است و غالب اوقات، با چادر در محل کار خود حاضر میشود.

۴ خبر از ۳ شهر و یک روستا!

خودکشی بخاطر عشق !

آتش گرفت و مرد !

کشف کره و انجیر قاچاق

مردی را در حوض دهکده انداخت و رفت !

خودکشی ، بخاطر عشق

اصفهان ـ دختر دانشجوئی که در سال اول دانشکده علوم اصفهان تحصیل می کند، بخاطر شکست در عشق ، رگ های دستش را قطع کرد.

وی که «آفاق» نام دارد در بیمارستان ثریای اصفهان گفت:

ـ یکسال پیش که در یکی از دبیرستان های رضائیه تحصیل می کردم ، یکی از دبیرانم که با همسرش اختلاف داشت ، روزی با من درددل کرد و گفت که حاضر است همسرش را طلاق بدهد، وبامن ازدواج کند ومن هم کم کم به او دل بستم . تابستان گذشته در کنکور سراسری « دانشگاه اصفهان» قبول شدم و به اصفهان آمدم . دراین مدت من وآن دبیر متاهل دائما با هم مکاتبه عاشقانه یا مکالمه تلفنی داشتیم. ولی دیروز که با او تلفنی صحبت می کردم ، بمن گفت که با همسرش آشتی کرده است و بمن کمترین علاقه‌ای ندارد.

وی افزود : من که خود را در عشق شکست خورده می دیدم ، با یك تیغ ژیلت رگهای دستم را بریدم تا بمیرم ، ولی اطرافیانم متوجه شدند و مرا به بیمارستان آوردند.

آتش گرفت ومرد !

شیراز ـ پیرزن شصت و پنج ساله‌ای بنام «ماشاالله سماجت » هنگامی که در خانه مسکونی خود سرگرم طبخ غذا بود، شعله آتش چراغ خوراك پزی به پیراهنش سرایت کرد و دچار آتش سوزی گردید. وی به بیمارستان انتقال یافت ولی به علت شدت جراحات وارده و ضعف فاشی از کهولت در گذشت.

کشف «کره »و « انجیر »قاچاق !

تبریز ـ ماموران ژاندارمری ناحیه تبریز ازسه مسافر باسامی جوادمعروفی، ایوب بهرامی ، و پرویز خلیلی که با اتوبوس شماره ۷۵۵۳۲ به رانندگی قربانعلی نیکزاد ، از خوی عازم تهران بودند ، مقدار ۷۶۹ کیلو کره و ۴۳۱ کیلو « انجیر » بسته بندی شده قاچاق کشف کردند!

کالای مکشوفه تحویل گ ه و متهمین با پرونده متشکله دادسرا شدند.

مردی را در حوض دهکده انداخت ورفت !

روستای پدنك (شیراز)ـ مردی بنام «کمال برمشوری »، بدون مقدمه ، مرد دیگری بنام رضا بینائی را به داخل حوض بزرك وسط دهکده «پدنك » انداخت و رفت !

چند لحظه بعد ، عده‌ای از اهالی دهکده ، رضا را از داخل حوض بیخزده بیرون آوردند و رضا که مدتی روی یخ ها مانده بود، بشدت دچار سرماخوردگی شد.

اکنون کمال متواری است و ماموران ژاندارمری در جستجوی او هستند تا معلوم شود که وی به چه علتی رضا را در حوض انداخته است . رضا دراین مورد گفت: من در گوشه‌ای ایستاده بودم که کمال صدایم کرد . وقتی جلورفتم ، بی‌هیچ علتی مرا بلند کردو توی حوض انداخت !

جایزه دهخدا

بدعوت سازمان رادیو تلویزیون ملی ایران اعضای هیئت داوران جایزه «دهخدا »دیروز سه شنبه در جلسه‌ای با حضور آقای رضا قطبی سرپرست رادیو تلویزیون ملی ایران و آقای ایرج گرگین مدیر برنامه دوم تلویزیون شرکت جستند.

در فروردین سال ۱۳۵۲ یك هیات داوری ، مرکب از ۱۸ استاد دانشگاه ، متخصصین وسائل ارتباط جمعی وروزنامه‌نگاران و دبیر سندیکای نویسندگان مطبوعات درسازمان رادیو تلویزیون ملی ایران تشکیل خواهد شد.

این هیات در جلسات پانزده روزه خود آثار نویسندگان مطبوعات ، عکس ها ، فیلم‌های خبری ، گزارش های رادیو تلویزیونی ، طرحها و کاریکاتور های منتشر شده را مورد بررسی قرار میدهند و سپس گزیده آثار را در دو جلسه شش ماهه بتصویب نهائی خواهند رسانید و در پایان سال برگزیدگان سال را در رشته های مختلف برای احراز مقام « بهترین »و دریافت جایزه معرفی می کنند.

سازمان رادیو تلویزیون ملی ایران بمنظور بالا بردن کیفیت کار در قلمرو وسایل ارتباط جمعی و جذب بیشتر نیرو های انسانی ورزیده وبا استعداد به اجرای این طرح مبادرت ورزیده است و هر سال جایزه‌ای بنام «دهخدا» در ۷ رشته برای فعالین وسائل ارتباط جمعی(رادیو، تلویزیون و مطبوعات) در اختیار انتخاب شدگان میگذارد.

تبریکات

جناب آقای مهندس امیرقاسم معینی

انتصاب شایسته آن جناب رابمقام وزارت کار صمیمانه تبریك عرض نموده توفیق روزافزون شمارا درراه خدمت به شاهنشاه آریامهر وپیشبرد هدفهای انقلاب آرزومندم. **احمدغروی**

جناب آقای دکترمجیدی وزیرمشاور و سرپرست سازمان برنامه

اینك که به امر شاهنشاه بزرك برنامه عظیم پنجم کشور در شرف انجام است و سازمان برنامه در این دوره نقش فعال را برهبری شاهنشاه آریامهر در بثمر رسانیدن این برنامه مهم که ایران رابه‌تمدنی بزرك رهنمون است بعهده‌جنابعالی محول می‌باشد ، رجاء واثق دارد که در این مقام هم مانند سایر مقامات برهبری‌شاهنشاه آریامهر مصدرخدمات شایسته‌خواهید بود که رضایت رهبر خردمند را فراهم می‌آورید از خداوند متعال توفیق خدمت به مملکت و شاهنشاه را برای جنابعالی آرزو مینمایم . **غلامحسن واحدی**

جناب آقای مهندس معینی وزیر محترم کار و امور اجتماعی

انتصاب شایسته جنابعالی را تبریك عرض نموده امیدوارم در خدمت به شاهنشاه آریامهر موفق باشید . **اصفهان ـ مهندس دانائی**

جناب آقای اسداله هاوشکی

آغاز زندگی نوین شما را تبریك گفته و برایتان آرزوی سعادت دارم . **حسین ابراهیم‌زاده**

جناب آقای محمدعلی فرح‌نژاد

انتصاب بجا و شایسته جنابعالی را به نمایندگی آموزش و پرورش بخش کلاچی صمیمانه تبریك میگوید . **ازطرف کارکنان دبستان دخترانه کلاچای ـ جعفری**

جناب آقای امیرقاسم معینی وزیر محترم کار و امور اجتماعی

اعضای انجمن شهر دوگنبدان انتصاب جنابعالی را بوزارت کار و امور اجتماعی تبریك گفته توفیق شما را در خدمت به شاهنشاه آریامهر آرزومندند . **کریم‌مهرابی ـ رئیس انجمن شهر دوگنبدان**

جناب آقای امیرقاسم معینی قائم مقام محبوب دبیرکل حزب ایران‌نوین

هم‌مسلکان شما در گچساران و وابستگان حزب انتصاب جنابعالی را به وزارت کار و اموراجتماعی تبریك گفته وتوفیقتان را در خدمت به شاهنشاه آریامهر آرزومندند .

فریبرز امیدی ـ رئیس کمیته حزب ایران‌نوین گچساران

جناب آقای امیرقاسم معینی وزیر محترم کار

بانهایت مسرت مقام جدید جنابعالی را تبریك عرض‌نموده موفقیت شما را آرزومندم **ابوالغفور نوری**

جناب آقای مهندس امیر قاسم معینی

انتصاب شایسته آنجناب را بمقام وزارت کار و امور اجتماعی تبریك عرض‌نموده ، توفیق هر چه بیشتر جنابعالی را دراجرای منویات شاهنشاه آریامهر از خداوند متعال خواهانیم .
دکتر محمدفروغ ساغری دکترمحسن ساغری

جناب آقای مهندس معینی

کارکنان واعضاء هیئت مدیره‌شرکت توکل ، انتصاب جنابعالی رابوزارت کار صمیمانه تبریك عرض ، توفیق‌روزافزون آنجناب را از خداوند مسئلت‌دارند.
شاهرود ـ حاجی‌حسن اجدادی ـ مدیرعامل شرکت

جناب آقای مهندس امیرقاسم معینی

کارکنان اداره کارو امور اجتماعی و هیئت مدیره ، سازمان کارگران شاهرود بامسرت فراوان انتصاب شایسته آنجناب را بمقام وزارت کارو امور اجتماعی تبریك وتهنیت می گویند.
شاهرود ـ صبری

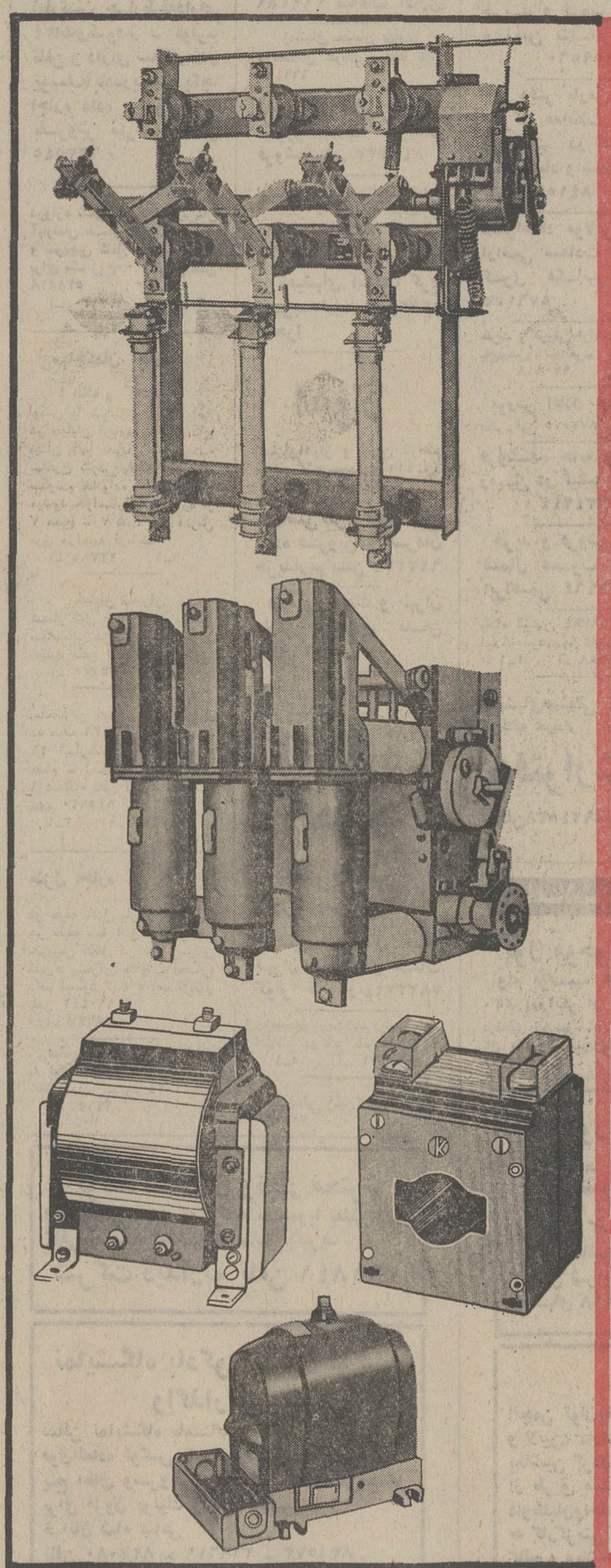

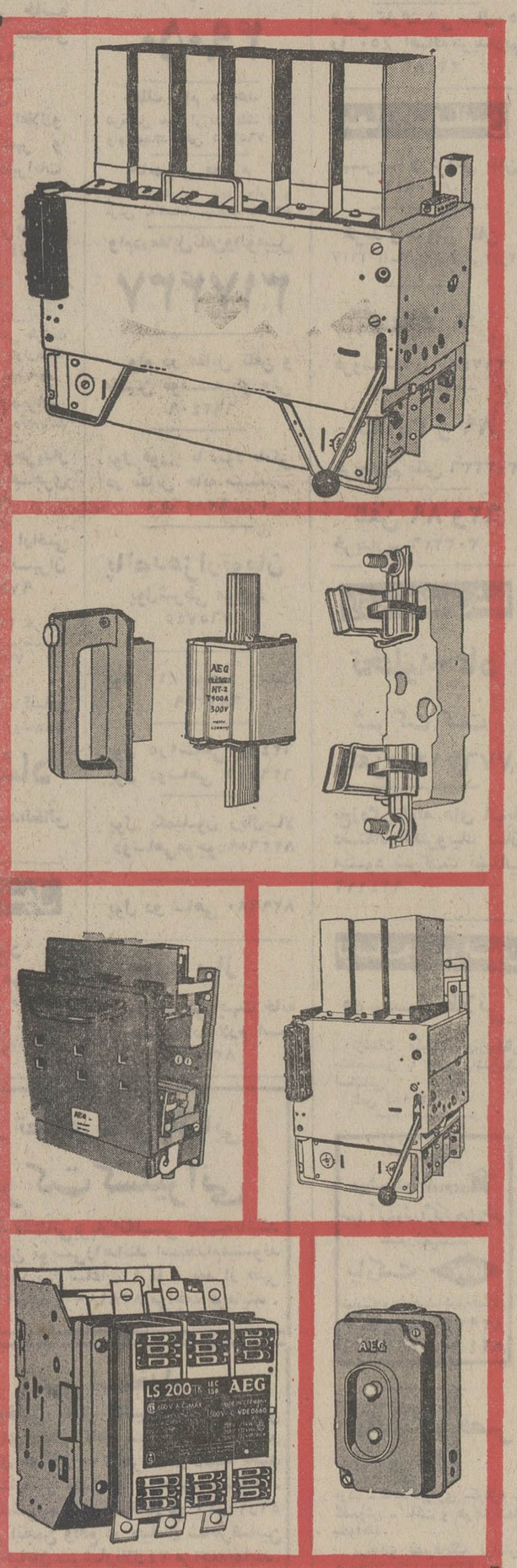

AEG

انواع لوازم فشار قوی وضعیف ساخت کارخانجات آ.ا.گ آلمان

خیابان کریم خان زند ـ ساختمان آ.ا.گ ـ تلفن ۸۲۷۱۴۳-۷

برنامه امشب سینما

کمدی فریب عشق

برنامه سینماها

★ **آزادی ال،بی،جونز ـ رنگی ـ لی.جی.کاب**
شهرقصه (۶۲۷۲۹۰) ۱۱ـ۳۰ـ۲ـ۵ـ۳۰ـ۷ـ۱۰

★ **آتش افروزان غرب ـ رنگی ـ سیدنی توانیه**
ریولی (۷۵۷۷۷۷) ۱۱ـ۳۰ـ۳ـ۳۰ـ۵ـ۳۰ـ۷ـ۹٫۳۰

★ **ازدواج سیسیلی ـ رنگی ـ لاندوبوزانکا**
ادئون (۳۱۸۱۱۸) ۳۰ـ۱۰ـ۲۰ـ۲ـ۳۰ـ۴٫۳۰ـ۶ـ۳۰ـ۸٫۳۰

★ **ال‌کوندور ـ رنگی ـ لی‌وان‌کلیف**
برلیان (۳۹۳۵۳۵) ۹ـ۱۱ـ۱ـ۳ـ۵ـ۷ـ۹
داریوش (۷۵۳۳۸۲) ۹ـ۱۱ـ۱ـ۳ـ۵ـ۷ـ۹

★ **اسپارتاکوس ـ سینما سکوب ـ رنگی ـ گرك‌داگلاس**
ری (۲۲۵۷۸) ۹ـ۱۲ـ۳ـ۶ـ۹

★ **بزرگمرد کوچك ـ رنگی ـ فی‌داناوی ـ**
پولیدور (۴۲۶۳۱) ۳۰ـ۱۱ـ۳۰ـ۳ـ۳۰ـ۵ـ۳۰ـ۷ـ۳۰ـ۹٫۳۰

★ **بی‌تا ـ گوگوش ـ انتظامی**
کاپری (۹۲۸۴۰۱) ۱۱ـ۳ـ۵ـ۷ـ۱۵ـ۹٫۱۰

★ **برهنه در پارك ـ رنگی ـ سینما اسکوپ**
تاج (۳۱۳۸۶۴) ۱۰ـ۱۲ـ۲ـ۴ـ۶ـ۸ـ۱۰

★ **پروفسور کم حافظه ـ فردیك مورای**
سینه‌موند (۴۸۳۲۲) ۱۱ـ۳ـ۵ـ۷ـ۹

★ **پنجه های مرگبار ـ سینما سکوب ـ رنگی ـ شوجی کاراتا**
سانتران (۹۲۸۶۸۶) ۱۱ـ۳ـ۵ـ۷ـ۱۵ـ۹٫۱۰

مترویل (۳۱۹۴۱۰۱) ۳۰ـ۱۰ـ۲۰ـ۳ـ۳۰ـ۴٫۳۰ـ۶ـ۳۰ـ۸٫۳۰
گدن‌سینی (۶۶۳۲۶۹) ۱۵ـ۱۱ـ۳۰ـ۳ـ۳۰ـ۵ـ۳۰ـ۷٫۳۰ـ۹٫۳۰
رویال (۸۲۹۷۸۵) ۱۰ـ۱۲ـ۲ـ۴ـ۶ـ۸ـ۱۰

★ **توبه ـ زری خوشکام ـ ایرج‌قادری ـ بهمن‌مفید**
آسیا (۴۲۹۰۹) ۱۱ـ ۳ـ ۵ـ ۷٫۱۵ـ ۹٫۳۰
رکس (۳۱۵۲۹۳) ۳۰ـ۱۰ـ ۳۰ـ۲ـ ۳۰ـ۴ـ ۳۰ـ۶ـ ۳۰ـ۸٫۳۰
نپتون (۷۶۰۱۳۶) ۳۰ـ۱۰ـ۲۰ـ۲ـ۳۰ـ۴ـ ۳۰ـ۶ـ ۳۰ـ۸٫۳۰
شهوند (۳۵۴۰۴۰) ۳۰ـ۱۰ـ۳۰ـ۱۲ـ۳۰ـ۲ـ ۳۰ـ۴ـ ۳۰ـ۶ـ ۳۰ـ۸٫۳۰
لیدو (۹۵۱۲۸۲) ۹ـ ۱۱ـ ۱ـ ۳ـ ۵ـ ۷ـ ۹
رنگین‌کمان (۷۵۶۷۶۰) ۱۰ـ ۱۲ـ ۲ـ ۴ـ ۶ـ ۸
ژاله (۳۰۴۱۲۰) ۳۰ـ۱۰ـ۲۰ـ۲ـ ۳۰ـ۴ـ ۳۰ـ۶ـ ۳۰ـ۸٫۳۰
دراپیونیوك (۶۸۲۵۵۷) ۶ـ ۸ـ ۱۰
پاسارگاد (۷۹۲۷۸۲) ۹ـ ۱۱ـ ۱ـ ۳ـ ۵ـ ۷ـ ۹
توسکا (۵۳۹۵۴۴) ۳۰ـ۱۰ـ ۳۰ـ۲ـ ۳۰ـ۴ـ ۳۰ـ۶ـ ۳۰ـ۸٫۳۰
المپیا (۹۵۱۷۹۶) ۴۵ـ۱۰ـ ۳ـ ۵ـ ۷ـ ۹
شرق (۵۴۰۲۴) ۳۰ـ۱۰ـ ۳۰ـ۲ـ ۳۰ـ۴ـ ۳۰ـ۶ـ ۳۰ـ۸٫۳۰
فیروزه (۷۵۷۶۶۹) ۱۰ـ ۱۲ـ ۲ـ ۴ـ ۶ـ ۸

★ **تختخواب سه‌نفره ـ نصرت‌کریمی ـ ایرن**
نیاگارا (۶۶۵۳۰۷) ۱۱ـ ۱ـ ۳ـ ۵ـ ۷ـ ۱۵٫۹
اروپا (۳۰۳۱۷۹) ۳۰ـ۱۰ـ ۳۰ـ۱۲ـ۳۰ـ۲ـ ۳۰ـ۴ـ ۳۰ـ۶ـ ۳۰ـ۸٫۳۰
میامی (۷۵۴۳۲۹) ۱۱ـ ۱ـ ۳ـ ۵ـ ۷ـ ۹
اسکار (۹۵۰۸۹۸) ۱۰ـ ۱۲ـ ۲ـ ۴ـ ۶ـ ۸
مارلیک (۹۶۳۶۱۶) ۱۱ـ ۱ـ ۳ـ ۵ـ ۷ـ ۹
کیهان (۹۵۷۳۶۰) ۱۰ـ ۱۲ـ ۲ـ ۴ـ ۶ـ ۸
گلدیس (۶۲۸۷۱۳) ۳۰ـ۱۱ـ ۳۰ـ۱ـ ۳۰ـ۳ـ ۳۰ـ۵ـ ۳۰ـ۷٫۳۰
الوند (۳۵۶۵۳۸) ۳۰ـ۱۰ ـ ۳۰ـ۲ـ ۳۰ـ۴ـ ۳۰ـ۶ـ ۳۰ـ۸٫۳۰
ارانوس (۲۷۹۷۱) ۳۰ـ۱۰ ـ ۳۰ـ۲ـ ۳۰ـ۴ـ ۳۰ـ۶ـ ۳۰ـ۸٫۳۰
سیلوانا (۳۹۲۷۷۷) ۳۰ـ۱۰ ـ ۳۰ـ۲ـ ۳۰ـ۴ـ ۳۰ـ۶ـ ۳۰ـ۸٫۳۰
سیلورسیین (۸۶۱۲۰۵) ۳۰ـ۱۰ـ۳۰ـ۲ـ ۳۰ـ۴ـ ۳۰ـ۶ـ ۳۰ـ۸٫۳۰
آسمان آبی (۳۹۲۶۶۸) ۹ـ ۱۱ـ ۱ـ ۳ـ ۵ـ ۷ـ ۹

★ **تولدت مبارك ـ وحدت**
اونیورسال (۹۲۶۹۵۳) ۴۵ـ۱۰ـ ۲ـ ۱۵ـ۵ـ ۳۰ـ۷ـ ۴۵ـ۹
پاسیفیك (۷۵۳۳۱۱) ۳۰ـ۱۰ـ۳۰ـ۱۱ـ۳۰ـ۳ـ ۳۰ـ۵ـ۳۰ـ۷ـ ۳۰ـ۹
ایران (۳۱۶۳۵۴) ۳۰ـ۱۰ـ۲۰ـ۲ـ۳۰ـ۴ـ۳۰ـ۶ـ۳۰ـ۸٫۳۰
مانیا (۳۵۲۴۴۲) ۱۰ـ۱۲ـ۲ـ۴ـ۱۵ـ۶ـ۳۰ـ۸٫۳۰
تیسفون (۹۵۸۸۸۲) ۱۰ـ۱۲ـ۲ـ۴ـ۱۵ـ۶ـ۳۰ـ۸٫۳۰
موناکو (۷۹۵۵۸۶) ۹ـ۱۱ـ۱ـ۳ـ۵ـ۷ـ۹
پرسپولیس (۵۸۱۰۸۳) ۱۰ـ۱۲ـ۲ـ۴ـ۶ـ۸
دریا (۷۹۱۷۴۶) ۱۰ـ۱۲ـ۲ـ۴ـ۱۵ـ۶ـ۳۰ـ۸٫۳۰
کارون (۹۵۵۱۶۵) ۱۰ـ۱۲ـ۲ـ۴ـ۳۰ـ۶ـ۳۰ـ۸٫۳۰
کریستال (۳۱۷۱۷۵) ۱۰ـ۱۲ـ۲ـ۴ـ۶ـ۸
مهتاب (۴۷۷۷۷) ۱۱ـ۳۰ـ۱ـ۳۰ـ۳ـ۳۰ـ۵ـ۳۰ـ۷ـ۳۰ـ۹٫۳۰
آستارا (۸۷۴۰۲۲) ۳۰ـ۱۰ـ۲۰ـ۲ـ۳۰ـ۴ـ۳۰ـ۶ـ۳۰ـ۸٫۳۰
مراد (۷۵۳۳۸۲) ۹ـ۱۱ـ۱ـ۳ـ۵ـ۷ـ۹

★ **تجسم ـ رنگی ـ ژان سورل**
پارك (۳۱۹۱۳۷) ۹ـ۱۱ـ۱ـ۳ـ۵ـ۷ـ۹

★ **حدیث عشق ـ رنگی ـ ماکفوم‌مك‌داول**
مولن‌روژ (۷۵۲۹۲۹) ۱۱ـ ۳ـ ۱۵ر۵ ـ ۳۰ر۷ـ ۴۵ر۹
★ **خردجال ـ فاضلی ـ سهیلا**
فردوسی (۳۱۵۷۸۴) ۸ـ ۱۰ـ ۱۲ـ ۲ـ ۴ـ ۶ـ ۸
★ **دختر له شده ـ آشتی‌ناپذیر :**
دنیا (۳۹۳۸۱۲) ۳۰ـ۱۰ـ۳۰ر۲ـ ۳۰ر۴ـ ۳۰ر۶ـ۳۰ر۸٫۳۰
★ **رفیق از من فاصله‌بگیر ـ رنگی ـ جولیانوجما**
پلازا (۶۶۰۴۷۶) ۱۵ر۱۱ـ ۱۵ر۳ ـ ۱۵ر۵ ـ ۷ر۱۵ ـ ۹ر۱۵
نادر (۳۱۴۴۹۵) ۸ـ ۱۰ـ ۱۲ـ ۲ـ ۴ـ ۶ـ ۸
فلور (۲۸۰۹۶) ۳۰ـ۱۰ـ ۳۰ـ۲ر۲ـ ۳۰ر۴ـ ۳۰ر۶ـ ۳۰ر۸٫۳۰
دروازه طلائی (۳۵۲۱۶۰) ۱۰ـ ۱۲ـ ۲ـ ۴ـ ۶ـ ۸ـ ۱۰
★ **سرکار غضنفر ـ بهمن مفید ـ مرجان**
ماژستیك (۶۶۸۴۶۱) ۱۱ـ ۱ـ ۳ ـ ۵ـ ۷ر۱۵ـ ۹ر۳۰
★ **پروانه های آزاد ـ رنگی ـ گلدی‌هان**
شهر فرنگ (۶۲۷۶۲۸) ۱۵ر۱۱ـ ۳ـ ۱۵ر۵ـ ۳۰ر۷ـ ۴۵ر۹
★ **شکوفه دلباختگان ـ رنگی ـ اتاویاپیکولو**
آتلانتیك (۶۲۷۱۷۱) ۱۵ر۱۱ـ ۳ـ ۱۵ر۵ ـ ۳۰ر۷ـ ۴۵ر۹
★ **صد اسلحه ـ رنگی ـ جیم براون**
پردیس (۳۰۴۲۵۹) ۹ـ ۱۱ـ ۱ـ ۳ـ ۵ـ ۷ـ ۹
★ **فریب عشق ـ رنگی ـ سیمون برونت**
کسری (۸۲۶۹۳۹) ۳۰ر۱۰ ـ ۲ـ ۴ـ ۶ـ ۸ـ ۱۰
بولوار (۶۶۰۲۹۲) ۱۱ـ ۲ـ ۴ـ ۶ـ ۸ـ ۱۰
★ **قله‌زابریسکی ـ رنگی ـ رودتیلور**
سینماوینگ (۶۸۴۱۱۶) ۱۵ر۱۱ـ۳۰ر۳ـ ۳۰ر۵ ۴۵ر۷ـ ۱۰
★ **قتل دیشب اتفاق افتاد ـ رنگی ـ رافوالونه**
آریا (۳۱۹۸۸۴) ۹ـ۱۱ـ۱ـ۳ـ۵ـ۷ـ۹
★ **کاوبوی ها ـ رنگی ـ جان‌وین**
امپایر (۶۲۳۹۴۲) ۱۵ر۱۱ـ۳۰ر۳ـ ۳ر۵ـ۳۰ر۷ـ۴۵ر۹
★ **کلوت ـ رنگی ـ جین فاندا**
ایفل (۳۱۰۴۷۷) ۱۰ـ۱۲ـ۲ـ۴ـ۶ـ۸ـ۱۰
★ **گیت ـ رنگی ـ راجندراکمار**
همای (۳۱۱۶۶۹) ۱۰ـ۱۲ـ۱۵ر۲ـ ۳۰ر۴ـ ۳۰ر۶ـ۴۵ر۸
★ **گنوار ـ رنگی ـ راجندراکومار**
حافظ (۳۹۱۰۷۴) ۳۰ر۱۰ـ۳۰ر۲ـ ۳۰ر۴ـ ۳۰ر۶ـ۳۰ر۸
★ **مردان بدرودخانه ـ رنگی ـ لی‌وان کلیف**
پارامونت (۴۸۳۲۱) ۱۵ر۱۱ـ۳۰ر۳ـ ۳۰ر۵ـ ۳۰ر۷ـ ۳۰ر۹
★ **ماجرای یك قتل ـ رنگی ـ جیمز کابرن**
دیاموند (۸۲۸۴۰۰) ۱۱ـ۳۰ر۲ـ۵ـ۳۰ر۷ـ۱۰
★ **مرك دو بار در میزند ـ چهار شکست ناپذیر**
★ **ملاقات بانوی سالخورده ـ جمیله شیخی**
ستاره (۵۳۹۷۲۱) ۹ـ ۱۱ـ ۱ـ ۳ـ ۵ـ ۷ـ ۹
تالار مولوی ـ خیابان شاهرضا ساختمان امور دانشجوئی
★ **نیل‌کمال ـ رنگی ـ منوچ‌کمار**
فری ـ ۳۰ر۱۲ـ۳۰ر۲ـ۳۰ر۴ـ۳۰ر۶ـ۳۰ر۸
★ **ویولن‌زن روی بام ـ رنگی ـ توپول**
رادیوسینی (۴۳۳۲۰) ۱۵ر۱۱ـ۳ـ۱۵ر۵ـ۳۰ر۷ـ۴۵ر۹
★ **هوسباز ـ رنگی**
ب ب (۸۲۹۶۴۱) ۱۰ـ۱۲ ۲ـ۴ـ۶ـ۸ـ۱۰
★ **هفت دلاور ـ ماچوکالاهان**
البرز (۳۰۴۲۵۸) ۳۰ر۸ـ۱۲ـ۳۰ر۲ـ۷ـ۳۰ر۸
تالار ۲۵ شهریور بازرس
شروع ۸ بعدازظهر تلفن رزرو ۲۵۴۴۴ ـ ۵۳۰۸۷۱
سانس انگلیسی
گلدیس ساعت ۹٫۳۰ فیلم (مرگ درونیز)

ازامروز شروع شد

بنیادهای اخلاقی انقلاب

ثمره استثنائی انقلاب ایران

آنچه انقلاب سفید ایران را از انقلابهای بزرگ تاریخ، ممتاز و مستثنی می‌سازد، بنیادهای اخلاقی آنست که هماهنگ با بنیادهای اقتصادی انقلاب، سعادت واقعی جامعهٔ ما را تضمین می‌کند.

.... و اینک بنیاد اخلاقی قانون فروش سهام کارخانجات دولتی بعنوان پشتوانه اصلاحات ارضی سومین اصل منشور انقلاب ایران:

ارشاد، نه انتقام...

پیش از انقلاب
در نظام فئودالیسم
در اندیشه مرد و زن
تصویر مالك، رنگ مردمی و انسانی نداشت.
او، ارباب بود:
مغرور، بی‌اعتنا، ستمگر،
عصاره نوش هستی دهقان،
که به تنگدستی دیگران و ثروت خویش می‌افزود:
او ارباب بود.

پس از انقلاب
انقلاب، سهم مالك را
آنگونه که عدالت حکم میکرد، پرداخت.
ملك زیاده مالك را، سهم کارخانه داد.
آنگاه، سرمایه مالك
در گردش چرخهای کارخانه،
در افزایش تولید صنعتی، بکار افتاد.
انقلاب، مالك را طرد نکرد،
از او چهره‌ای تازه ساخت،
انسانی نو، با کاری نو، برای روزگاری نو.
انسانی، دل سپرده به عدالت انقلاب سفید
نه پای بند ارتجاع سیاه.

بنیاد اخلاقی
انقلاب به هر کس جای شایسته خود را بخشید، و آموخت:
باید کژ آهنگان را به راستی رهنمون شد
و از دستبرد انتقام، به پناه عدالت آورد
و فرصت داد که راه نو را برگزینند
و با زمان نو هماهنگ شوند.
انقلاب راضی بودن به حق خویش
و احترام به عدالت را آموخت.
... اینست بنیاد اخلاقی سومین اصل انقلاب:
ارشاد، نه انتقام

اصناف پایتخت

حاج نعمت‌اله بزرگمهر
رئیس اتحادیه
صنف قصاب اعلام کرد :

در آستانه دهه انقلاب، صنف قصاب با انقلاب صنفی دست زد

بزرگترین طرح اصلاحات صنفی و اجتماعی با ادغام دکانهای قصابی زائد براحتیاج در اتحادیه صنف قصاب اجرا میگردد وبموجب این طرح هزار دکان قصابی خریداری وتعطیل میگردد .

نعمت‌اله بزرگمهر
رئیس اتحادیه

اتحادیه صنف قصاب . در آستانه دهه انقلاب ، دست به تدوین یك برنامه انقلابی زد این مطلب را آقای حاج‌نعمت‌اله بزرگمهر رئیس اتحادیه صنف قصاب طی گفتگوئی با نماینده روزنامه اطلاعات اعلام کرد و افزود :

طبق برنامه بزرك اتحادیه ، تعداد دکاکین قصابی تهران به هزار و پانصد باب تقلیل‌خواهد یافت تا میزان فروش هردکان، پاسخگوی دخل و خرج آن باشد . رئیس اتحادیه گفت :

اتحادیه‌صنف قصاب«دارندگان دکانهای گوسفندی تهران » از قدیمی ترین‌اتحادیه های صنفی است . این اتحادیه حدود پانصد سال سابقه صنفی دارد و اعضا و گردانندگان اتحادیه در تمام ادوار از میهن ـ پرست ترین افراد جامعه بوده‌اند

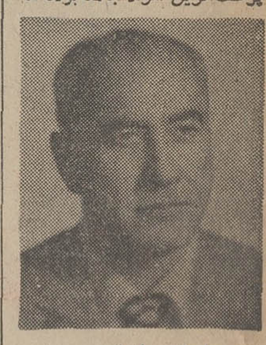
ابراهیم ابراهیمی
عضو

حسن متولیان
نایب رئیس اول

رئیس اتحادیه گفت : افراد صنف ما در آستانه دهه انقلاب ایران با کلیه امکانات خود برای شرکت در برگزاری‌جشن های ملی دهه انقلاب آماده میشوند و یاد آور شد که در

حاج آقا صالح
عضو

همه حال و همیشه تمام امکانات افراد صنف قصاب در راه بزرگداشت افتخارات ملی‌ایران مورد استفاده‌قرارگرفته‌واکنون نیز در کنار اتاق اصناف برای

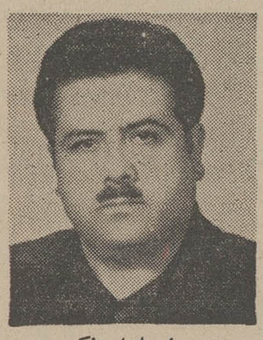
اسماعیل ونکی
نایب رئیس

شرکت د رجشن بزرك ملی سالروز دهمین سال‌انقلاب‌ایران آماده شده‌ایم .

آقای حاج‌نعمت‌بزرگمهر اظهار داشت که با تزئین و چراغان کردن دو هزار و پانصد مغازه قصابی در تهران ، افراد صنف ما در جشن بزرك شرکت کرده و این برنامه از روزبیست‌وهشتم دیماه آغاز و تا روز هفتم بهمن ماه ادامه خواهد یافت .

رئیس اتحادیه سپس به بحث در مورد مسائل جاری اتحادیه پرداخت و گفت : مظاهر و پدیده های‌انقلاب‌اجتماعی ایران در مورد اصناف بصورت قانون نظام صنفی خلاصه شده و با تدوین این قانون افراد صنف ما از امتیازات انقلاب ایران بهره‌مند گردیده‌اند و این یك حقیقت انکار ناپذیر است .

رئیس‌اتحادیه همچنین‌به‌برنامه های آینده اتاق اصناف اشاره کرد و ضمن تائید اقدامات وزارت کشاورزی و سازمان گوشت کشور اظهار داشت که براساس اقدامات اتاق اصناف در آینده صنف قصاب وظایف صنفی خود را انجام خواهد داد. وی افزود که افراد اتحادیه صنف قصاب نسل اندر نسل

حسین گلریز
دبیر اتحادیه

فروش گوشت تهران را بعهده داشته‌اند و اتحادیه بدولت و وزارت کشاورزی تعهد سپرده است که در امر فروش گوشت به ترتیبی که مورد نظر دولت است عمل خواهد نمود .

رئیس اتحادیه اظهار داشت که با اجرای یك‌برنامه‌اصلاحی در سطح کار صنفی تعدادد کن های قصابی تهران را به هزارو پانصد باب کاهش داده و مانده دکانها را خریداری‌خواهیم کرد این برنامه برای آن اجرامیشود که میزان فروش یك دکان برابر سهمی که میتواند برای صاحبان دکاکین خرج و دخل داشته باشد تعیین گردد واز آن پس اتحادیه مسئول وضامن کنترل فروش گوشت به نرخ تعیین شده بوده وبا افراد متخلف بموجب مقررات قانون

باتدوین وتصویب قانون نظام صنفی‌جامعه‌اصناف وافراداتحادیه صنف قصاب از پدیده‌های‌تحولات ایران بهره میبرند

علی قصابی مقدم
خزانه دار

نظام صنفی عمل خواهدکرد .

رئیس اتحادیه ضمن اشاره‌به سیاست دولت در زمینه تشویق تولید دام در ایران‌اظهار داشت که این اتحادیه در میدان کشتارگاه تهران که‌بزرگترین بازار گوشت‌ایران‌است ازهمین سیاست پیروی خواهد کرد و کوشش اتحادیه در این خواهد بود که مصرف کننده راضی‌و تولید کننده و چوبدار تشویق

مدیر شفیعی
عضو

اتحادیه صنف قصاب از پانصد سال پیش حیات‌صنفی خود راآغاز کرده است

به امر پرورش‌گوشت و آوردن آن به تهران و دیگر شهر ها گردد .

رئیس‌اتحادیه‌صنف‌قصاب‌درباره‌ایران گفتگوی خود متن تصویب نامه اتحادیه را در مورد کاهش تعداد دکانهای قصابی در اختیار نماینده روزنامه قرار داد و افزود که این تصویب نامه به مرحله عمل در خواهد آمد.

متن تصویبنامه در زیر چاپ می شود.

متن تصویب‌نامه
★ تصویب‌نامه اتحادیه

هیئت مدیره اتحادیه صنف دارندگان‌دکان‌گوشت‌گوسفندی در هر حال و همیشه آماده‌بوده که دراجرای برنامه‌های‌مترقیانه دولت که جهت صلاح و بهبود جامعه بوده پیشقدم باشد و در

حاج عبدالحسین امیری
عضو

طول تاریخ تشکیل اتحادیه نهایت جدوجهد بعمل آمده از دستوراتیکه مقامات‌مسئول‌دولتی برای نظام اتحادیه های صنفی مادر نموده‌اند پیروی نموده و بنحو احسن مورد اجرا و اقدام قرار دهد .

با مذاکراتیکه‌در چندروزاخیر برای تقلیل تعداد دکانهای قصابی در وزارت کشور ،وزارت کشاورزی به اطاق اصناف و سازمان گوشت کشور بعمل آمده برای بهبود وضع افراد صنفی برنامه هائی‌مورد نظر بوده است که کلیه آنها مورد تائید فردفرد اعضای اتحادیه می باشد . توجه باینکه‌اتحادیه خواهان اجرای برنامه های‌مورد نظر اطاق اصناف میباشد و تقلیل دکانهای قصابی‌توصیه‌ای استکه از طرف مسئولین‌مربوطه انجام یافته است . هیئت مدیره

حاج غلامرضا تهرانی
عضو

اتحادیه در دهمین جلسه‌خودکه در تاریخ ۱۷ر۱ر۵۱ تشکیل یافته بود تصویب مینماید با همکاری اطاق اصناف تعداد دکاکین قصابی را تا میزان ۱۵۰۰ باب تقلیل داده وبمنظور

غلامعباس شیرزاد
عضو

اقدام فوق و طرح برنامه لازم آقایان حاج نعمت‌بزرگمهر ، حسن متولیان . حسین گلریز . اسمعیل ونکی . حاج علی مقدم ماموریت یافتند که در اسرع وقت در اجرای تصویبنامه هیئت مدیره با توجه بتمام اوضاع و احوال و شرایط لازم اقدام کرده و نتیجه را گزارش نمایند تا مراتب به اطلاع‌اطاق اصناف برسد .

۱ـ حاج نعمت بزرگمهر ۲ـ حسن متولیان ۳ـ اسمعیل‌ونکی ۴ـ حسین گلریز ۵ـ علی مقدم ۶ـ احمد حسین رضی ۷ ـ رضا میر محمد صادقی ۸ـ مدبر شفیعی ۹ـ ابراهیم ابراهیمی ۱۰ـ غلامرضا تهرانی ۱۱ـ سید صالح میرمحمد صادقی ۱۲ ـ غلامعباس شیرزاد ۱۳ـ غلام اسدالله ارنگه ۱۴ـ عبدالحسین امیری ۱۵ـ مصطفی سالاری .

مصطفی سالاری
عضو

اتحادیه صنف قصاب گوسفندی تهران وحومه با سیاست دولت و وزارت کشاورزی‌در زمینه‌تشویق تولید کنندگان و جلوگیری از اجحاف به مصرف کنندگان همگام است واین سیاست را اجراخواهد کرد .

صاحبان دکاکین‌گوشت‌گوسفندی نسل اندر نسل قصاب میباشند

حراجی که مورد اطمینان مردمه ، حراج بزرگ جنرال مدِ

حراج زمستانی جنرال مُد از امروز شروع شد

شهرداری بندرنوشهر

آگهی مناقصه ترمیم اسفالت خیابان‌های شهر بوشهر

باستناد دستور شماره ۱۱۰۲۰ ـ ۲۲ر۹ر۵۱ مقام فرمانداریکل بوشهر و بنادر و جزایر خلیج فارس و تصویبنامه مورخه ۱۱ر۱۰ر۵۱ انجمن شهر شهرداری بندر بوشهر در نظر دارد اسفالت قسمت هائی از خیابانهای شهررا برطبق نقشه و مشخصات انجامکار که از طرف دفتر مهندسی فرمانداریکل بوشهر تهیه شده بشرح زیر انجام دهد .

الف ـ اسفالت جلو استادیوم ورزشی
ب ـ اسفالت ازجلو تلفن‌خانه الی اسکله نیروی دریائی
ج ـ اسفالت کوچه پشت دبیرستان شاهدخت
د ـ اسفالت انتهای تا خیابان نادر
ه ـ اسفالت‌خیابان‌بین خیابانهای نادر وصفوی
و ـ اسفالت خیابان جلو حمام شهرداری

۱ـ کلیه هزینه های احداث و مرمت خیابان های‌ذکرشده بمبلغ‌سه میلیون‌وششصد وشصت‌وهفتهزار و چهارصد و یازده ریال (۳۶۶۷۴۱۱ ریال) میباشد که ممکن است تا ۲۵ درصد اضافه یا کسر شود.
۲ـ مدت انجام کار سه‌ماه از تاریخ انعقاد قرارداد میباشد .
۳ـ شرکت کنندگان در مناقصه بایستی دارای‌سابقه کار بوده و صلاحیت آنان‌به تایید دفترمهندسی فرمانداریکل بوشهر رسیده باشد .
۴ـ شرکت کنندگان در مناقصه بایستی مبلغ دو هزار ریال بحساب شماره ۱۲۱۵ شهرداری دربانک ملی بوشهر واریز و بارائه قبض آن اسنادمشخصات انجام کار مناقصه‌از دفتر مهندسی فرمانداریکل بوشهر واقع در خیابان فرودگاه دریافت دارند .
۵ـ شرکت کنندگان‌در مناقصه بایستی ضمانتنامه بانکی بماخذ ۵درصد کل کار از یکی از بانکهای مجاز تهیه و ضمیمه پیشنهاد خود نمایند .
۶ـ پیشنهاد دهندگان بایستی پیشنهاد خود را دردو پاکت الف و ب‌لاک و مهر شده بشرح زیر تا ساعت ده صبح‌روز۷ر۱۱ر۵۱ بدفتر شهرداری‌تسلیم ورسید دریافت دارند
پاکت الف محتوی اوراق و مشخصات واسناد مناقصه که به مهر و امضاء پیشنهاد دهنده رسیده باشد بانضمام ضمانت‌نامه بانکی وبرگ تائید صلاحیت فنی و مالی از دفتر مهندسی فرمانداریکل بوشهر
پاکت ب محتوی برگ پیشنهاد خواهد بود که‌دران بایستی پیشنهاد پیمانکار باعدد و حروفی قید گردیده و بدون قلم خوردگی باشد (برگ مذکور قبلا بضمیمه اوراق اسناد مناقصه به پیشنهاد دهنده داده خواهد شد).

۷ـ پیشنهادات واصله در ساعت یازده همان روز در حضور کمیسیون مربوطه بازو قرائت خواهد شد حضور پیشنهاد دهندگان در جلسه مناقصه آزاد است .
۸ـ سپرده نفر اول و دوم و سوم تا انعقاد قرارداد مسترد نخواهد شد .
۹ـ در صورتیکه برنده مناقصه و همچنین‌نفرات دوم و سوم ظرف یک هفته پس از ابلاغ شهرداری به ترتیب حاضر به انعقاد قرارداد نگردند سپرده آنان بنفع شهرداری ضبط خواهد شد
۱۰ـ بپیشنهادات فاقد سپرده ویا مبهم و یا مخدوش و یا پیشنهاداتی که بعداز موعد مقرر برسد ترتیب اثر داده نخواهد شد .
۱۱ـ شهرداری درردیاقبول‌یک یاکلیه پیشنهادات مختار است .
۱۲ـ کلیه هزینه های مناقصه و مالیات وسایر هزینه های قانونی متعلقه بعهده برنده مناقصه‌خواهد بود .

شهردار بوشهر ـ ارسلان نصری

آگهی اصلاح ماده ۲ اساسنامه شرکت سهامی خاص تولید دارو (تیدی) ثبت شده بشماره ۵۱۱۸

طبق تصمیم مجمع عمومی فوق العاده مورخ ۱۸ر۹ر۵۱ شرکت مذکور ماده ۲ اساسنامه بشرح زیر اصلاح گردید ماده ۲ موضوع شرکت تاسیس هرقسم کارخانه یا موسسات شیمیائی‌و داروئی و ارایش و بهداشتی و تولید و توزیع محصول آنها و وارد کردن ماشین الات مربوط به تولید اصلاح و یا تغییر صنعتی مواد داروئی و شیمیائی مزبور فوق وهمچنین واردکردن کلیه مواد اولیه مورد احتیاج صنایع مذکوره و انجام معاملات مربوطه ومتفرعات ان ومشارکت در شرکت های دیگر و خرید و فروش سهام انها .

رئیس اداره ثبت شرکت ها و مالکیت صنعتی . مهدی‌نراقی

آگهی انتخاب اعضاء هیئت مدیره و بازرسان در شرکت سهامی‌خاص تولیدی‌وصنعتی پلی پروپیلن ثبت‌شده‌بشماره ۱۳۹۳۴

برابر تصمیم مورخ ۱۷ر۱۲ر۵۰ مجمع‌عمومی فوق‌العاده تغییرات زیر در شرکت مذکور بعمل‌آمد:
۱ـ ضمن نقل و انتقال سهام و استعفاء بعضی از اعضاء هیئت مدیره آقای علی میرافشار و خانم نزهت همایون و خانم انیس سعید وزیری برای بقیه مدت هیئت مدیره بسمت اعضاء هیئت مدیره انتخاب گردیدند
۲ـ اقای حسین حسینی انور بسمت بازرس اصلی و آقای ابوالفضل ثابت بسمت بازرس علی‌البدل برای بقیه مدت سمت بازرسان تعیین گردیدند ۳ـ طبق تصمیم مورخ ۱۷ر۱۲ر۵۰ هیئت مدیره اقای علی میرافشاربسمت رئیس هیئت مدیره و مدیر عامل و خانم انیس سعید وزیری به سمت نایب رئیس هیئت مدیره تعیین شدند حق امضاء بامدیر عامل باتفاق یکی‌از اعضاء هیئت مدیره با مهر شرکت می باشد
م‌الف ۱۶۱۶۸

رئیس اداره ثبت شرکت ها و مالکیت صنعتی ـ مهدی نراقی

آگهی استخدام

مدیریت‌ساختمان واملاك‌تعدادی مهندس ساختمان وتاسیسات که‌حداقل ۱۵سال سابقه کار داشته باشندباحقوق مکفی استخدام مینماید .واجدین شرایط می‌توانند با در دست‌داشتن عین‌شناسنامه عکس‌دار وآخرین مدرك تحصیلی وسابقه کار مربوطه به معاون فنی‌ساختمان‌واملاك‌واقع درامیرآباد شمالی چهارراه آریامهر مراجعه‌نمایند.
م‌الف ۱۶۲۳۷
مدیریت‌ساختمان‌واملاك لجستیکی نیروی زمینی شاهنشاهی
آ ـ ۷۸۱۵۸

آگهی استخدام

۱ـ پشتیبانی منطقه ۳ تعدادی غیر ارتشی بصورت کارمندرسمی (آزمایشی)و پایه پیمانی از قبیل دکتر ونرس و ماما و مددکار اجتماعی و یابصورت افزارمند موقت (فنی) برابر قانون استخدام کشوری و آئین‌نامه پیمانی‌وقانون بیمه های اجتماعی‌وبازنشستگی وتعاون افزارمندان جهت یگان های تابعه ازقبیل بیمارستان ها وخدمات سربازخانه ها (شهرستان گرگان، ساری، مشهد ، تربت حیدریه ، بیرجند ،قزوین، چهل‌دختر، تربت‌جام، قوچان، همدان، بجنورد، محیل ، شاهرود، زنجان و میانه و تعداد معدودی خدمات سربازخانه های مرکز)باشرایط زیراستخدام می‌نماید. ضمنا غیرنظامیان کارمندانی هستندکه مطابق قوانین استخدام کشوری‌و یامقررات اختصاصی استخدامی مربوطه در نیرو های مسلح شاهنشاهی انجام وظیفه میکنند.
الف ـ تابعیت دولت شاهنشاهی ایران.
ب ـ متدین به یکی از ادیان رسمی کشور.
پ ـ دارابودن سلامت کامل بدنی و یاگواهی اداره بهداری ن زش در تهران و در شهرستان ها توسط بیمارستان های‌تابعه.
ت ـ نداشتن پیشینه بد برابر گواهی دادگستری.
ث ـ سپردن تعهد خدمت با معرفی معتبر.
ج ـ دارابودن کارت پایان خدمت و یابرك معافی غیر از معافیت پزشکی و برای دوشیزگانی که تخصص‌شان از دیپلمه به‌بالا میباشد ارائه برك معافیت‌ازخدمات اجتماعی بانوان‌میباشد.
چ ـ سن داوطلبان از ۱۸ سال کمتر و از ۳۵ سال بیشتر نباشد.
ح ـ میزان معلومات جهت پزشکان (دکترا)و نرس و ماما (فوق‌لیسانس) سایر کارمندان دیپلمه در یکی از رشته های مربوطه وبرای افزارمندان لااقل با معلومات ششم ابتدائی ویا بالاتر .
۲ـ داوطلبین میتوانند جهت ثبت‌نام و آگاهی بیشتر از شرایط استخدام همه روزه از ساعت ۸الی آخروقت اداری بادر دست داشتن مدارك‌لازم به‌یگان های ذکر شده درشهرستان ها مراجعه نمایند . ضمنا متخصصین وافراد فنی از تسهیلات‌درمانی، مرخصی سالیانه با استفاده از حقوق و از فوق‌العاده و هزینه‌سفر در ماموریت هاو مزایای گرم‌سیری و مزایای‌بازنشستگی‌استفاده خواهند نمود و در محل استخدام باقی خواهند ماند.
۳ـ مدارك :
الف ـ عین شناسنامه عکس‌دار ب ـ عین‌مدارك تحصیلی یا فتوکپی ج ـ عین مدرك تحصیلی و فتوکپی آن د ـ کارت پایان خدمتی و یابرك معافیت و یافتوکپی آن. م‌الف ۵۹۹۹
پشتیبانی منطقه ۳
آ ـ ۷۷۶۱۴

هواپیمائی ملی ایران «هما»
باهمکاری شرکت هتلهای ایران
تقدیم میکند
مسافرت مخصوص به رامسر

تور مرجان
حرکت از تهران روز های دوشنبه ساعت ۱۳
مراجعت از رامسر روز های جمعه ساعت ۱۵
اقامت چهار شب باصبحانه اطاق . بلیت هواپیما رفت و برگشت و وسیله از فرودگاه رامسر به هتل و بالعکس
قیمت کل ـ ۲ر۹۰۰ ریال برای اطفال ۱۶۵۰ ریال .

تور صدف
حرکت از تهران روز های دوشنبه ساعت ۱۳
مراجعت از رامسر روز های چهارشنبه ساعت ۱۵
اقامت دو شب با صبحانه، اطاق بلیت هواپیما رفت وبرگشت و وسیله از فرودگاه رامسر به هتل و بالعکس
قیمت کل ـ ۲ر۰۰۰ ریال برای اطفال ۱۲۵۰ ریال

تور مروارید سفید
حرکت از تهران روز های جمعه ساعت ۱۳
مراجعه از رامسر روز های دوشنبه ساعت ۱۵
اقامت سه شب با صبحانه اطاق بلیت هواپیما رفت وبرگشت و وسیله از فرودگاه رامسر به هتل و بالعکس
قیمت کل ـ ۲ر۴۰۰ ریال برای اطفال ۱۴۵۰ ریال .

تور مروارید سیاه
حرکت از تهران روز های دوشنبه ساعت ۱۳
مراجعت از رامسر روز های دوشنبه ساعت ۱۵
اقامت هفت شب با صبحانه اطاق بلیت هواپیما رفت‌وبرگشت و وسیله از فرودگاه رامسر به هتل و بالعکس
قیمت کل ـ ۴ر۰۰۰ ریال برای اطفال ۲۲۵۰ ریال .

تور ستاره دریا
حرکت از تهران روز های چهارشنبه ساعت ۱۳
مراجعت از رامسر روز های جمعه ساعت ۱۵
اقامت دوشب و سه روز با صبحانه اطاق . بلیت هواپیما رفت و برگشت و وسیله از فرودگاه رامسر و بالعکس
قیمت کل ـ ۲ر۲۰۰ ریال برای اطفال ۱۲۵۰ ریال .

محل های فروش بلیت و ذخیره جا
فروش بلیت و رزرواسیون
۱ـ اداره مرکزی‌هواپیمائی ملی «هما» ـ دفتر فروش مسافرین
۲ـ شعبه «هما» خیابان ویلا تلفن ۹۱۱۵۷۷
۳ـ شعبه «هما» میدان فردوسی تلفن ۹۱۱۵۸۰
۴ـ شعب «هواپیمائی ملی ایران » در وزارت خارجه تلفن ۳۲۱۱

گفتگوی تلفنی

۳۱۱۰۷۱

از ساعت ٤ تا ۹ بعد از ظهر

★ الو من جهانگیر ثقفی ـ در خیابان عین‌الدوله، دو باب مغازه فرسوده بود که شهرداری ناحیه ، بخاطر اینکه مبادا آنها خراب‌شوند وبه‌عابرین‌صدمه‌رسانند، هردو را خراب کرد . اما اکنون آن دومغازه بصورت زباله‌دانی و مرکز تولید میکرب در‌آمده است ، که جا دارد شهرداری اقدامی برای‌رفع خطرات‌ناشی ازاین وضع‌بعمل آورد.

★الو من حسین انواری ـ در حالیکه این روز ها ماهی مورد نظر خریداران ، درعوامل فروش کباب است،در سوپرمارکت ها ،انواع ماهی فراوان است. البته باقیمتی سرسام‌آور . بدنیست شرکت‌شیلات، حساب‌و کتاب‌دقیق‌برای توزیع ماهی‌تعیین کند. تااز این‌وضع نابسامان که توسط عده‌ای سود جو بوجود آمده است، جلوگیری شود .

★ الو من ش ـ ب ، ساکن چهارراه قصر ، کوچه شاهین ـ یکی‌از اهالی کوچه‌مدتی است‌مشغول کارهای بنائی است ، اما چون درحمل خاک های مازاد ساختمان . کوتاهی میکند ،انبوهی از خاک ، در میان کوچه انباشته شده و عبور و مرور رهگذران رادشوار ساخته است. و متاسفانه شهرداری تاکنون‌صاحب‌ساختمان را وادار به نقل‌مکان ازاین خاکهای مزاحم و راه‌بند ، نکرده است

★ الو من م . ک ـ در برخی از مدارس، وقتی معلم در ساعت درس‌سر کلاسی‌نباشد بخاری‌کلاس‌را خاموش میکنند . تازه بعضی اوقات هم وقتی نفت بخاری ـ قبل از اینکه وقت درس باتمام برسد تمام شود ، گویاجیره نفت آنروز مدرسه هم تمام شده و شاگردان‌و معلم کلاس باید سرما را تحمل کنند تا اینکه میدانیم وزارت آموزش و پرورش ، سوخت زمستانی مدارس را تامین میکند ، این‌وضع چه علتی دارد ؟

★ الو من عباس فرهمند ـ من یکی از کسبه بازار تجریش هستم . گاهی اوقات که‌از بازار تهران، مقداری کالا خریدمیکنم. باید ساعتها در مقابل دهنه بازار بانتظاررسیدن تاکسی‌بار بایستم ، زیرا تاکسی‌بارها بعلت نبودن جا و ترس از جریمه شدن در آنجا توقف نمی‌کنند ، واین مشکل برای بسیاری از کسبه‌که از بازار خرید می‌کنند ، در میان است خوب است اداره راهنمائی تسهیلاتی برای توقف‌های کوتاه تاکسی بارها در مقابل‌بازار بوجود آورند .

توقف آزاد است یا ممنوع!

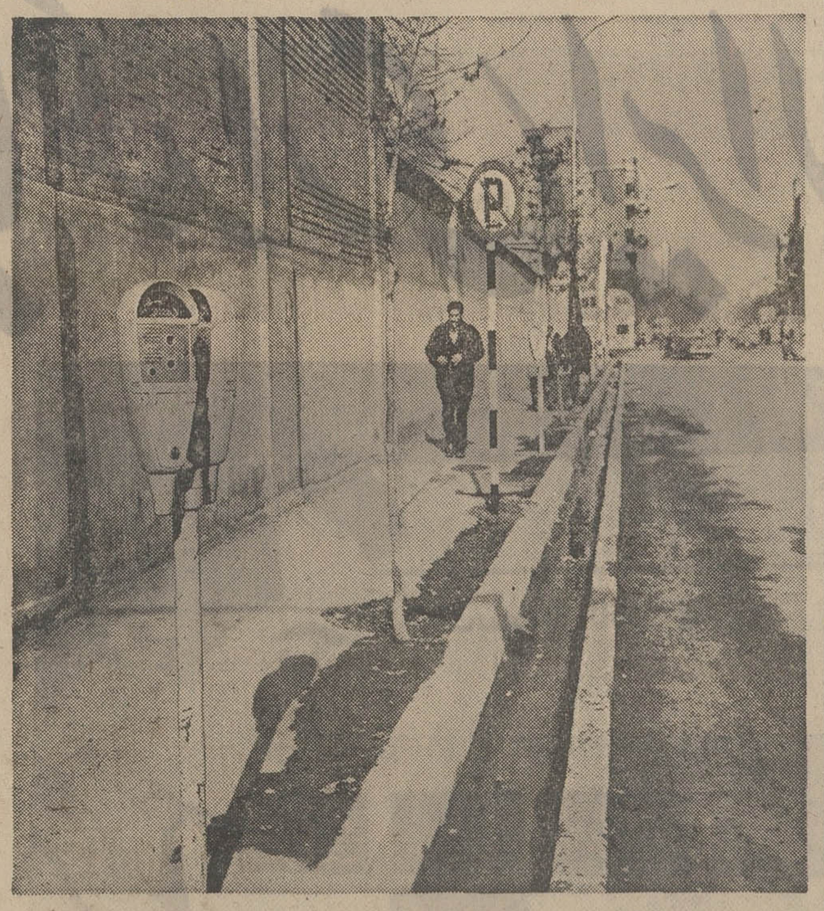

عکسها سخن میگویند

اینجا، ابتدای خیابان‌سعدی (از خیابان امیرکبیر) و پشت ساختمان‌بانک بازرگانان است، که مدتی است بصورت چشم‌اندازی بر یکی از جالب‌ترین و قابل توجه‌ترین مسائل شهری تهران شلوغ درآمده است . همانطور که می‌بینید، درحاشیه پیادمرو این خیابان ، هم دو پارکومتر کار گذاشته‌اند هیک تابلوی «توقف مطلقا ممنوع» نصب کرده‌اند.

حالا ، تکلیف راننده‌ای راکه به این قسمت خیابان رسیده است ، چیست ؟ اتومبیل خود را در اینجا پارک کند ، یانه؟ اگر پارک نکند که چطور می‌تواند از مقابل دو پارکومتر ، بی‌تفاوت بگذرد . اگر هم پارک کند ، چه کسی تضمین میکند که مامور راهنمائی، برخ‌جریمه ۵۰ تومانی و صد تومانی را به شیشه اتومبیلش نچسباند ؟

اصولا اگر اینجا محل پارک اتومبیل است ، این تابلو چه میگوید ، و اگر محل پارک نیست ، این دو پارکومتر را چرا در اینجا بلااستفاده رها کرده‌اند؟

عکس از : جعفر دانیالی

نامه به روزنامه

★ پس از یکسال تلاش !

سال گذشته تقاضائی‌به‌منظور دریافت گواهینامه رانندگی،به اداره راهنمائی‌ورانندگی‌شیراز تسلیم کردم که مورد قبول واقع شد ،لذا مبلغ حق ثبت‌نام راپرداختم و گواهی‌پزشک‌جهت دید کافی گرفتم ،وخلاصه کلیه مدارك لازم را تسلیم اداره کردم‌وسپس بعدازیکسال تلاش در امتحان قبول شدم ، اماوقتی پس‌از قبولی خواستم، گواهینامه را دریافت کنم ، گفتند : بعلت‌ضعف‌دیدیك‌چشم شما، نمیتوانیم گواهینامه‌بشما بدهیم ،حرف من اینست که‌چرا این حرف رایکسال قبل ،قبل‌از اینکه من اینهمه وقت وپول و انرژی صرف کنم نزدند ؟

عبدالرسول امینی

★ باز هم چك !

پیدایش چك بدین منظوربوده است ، که طرفین معامله‌نقدی مجبورنباشند‌مقدارقابل‌ملاحظه‌ای اسکناس را ،با خود باین‌سوو آنسو بکشند ،ودچار خطرات احتمالی گردند .پس بنابراین چك یعنی اسکناس نقد ، که پرداخت کننده‌بجزنبودن‌موجودی کافی ،بهیچ‌وجه نمیتواند‌متعذر به‌نبودن‌تاریخ صدور ویاتاریخ غلط‌وغیره گردد،وازپرداخت آن‌سر باز زند .با این ترتیب بحث بر سر چك بدون تاریخ ویا با تاریخ ، منتفی است .

ابوالحسن مصداقی

★ دانشگاه صنعتی بابل

اهالی شهر «بابل» در سالهای اخیر ،شاهد پیشرفتهای شهر خود ،در تمام شئون بوده‌اند ، ودر آینده نیز خواهد بود . بنای دانشگاه صنعتی بابل، با مساعدت دولت وهمت شادروان نوشیروانی ،خاتمه یافته است، لذا اهالی این شهرازاولیاءامور تقاضا دارند ،نسبت به افتتاح آن‌اقدام کنند وبابلیهابخصوص جوانان این شهر راخوشحال سازند .

رضاعلی حکمت

مقدور نیست

اولیاء وزارت تعاون و امور روستاها ، به منظور رفاه کارمندان خود ، اقداماتی در جهت تامین مسکن انها انجام داده‌اند که‌ازنظر اغلب‌کارمندان این وزارتخانه ، جای قدردانی دارد ، ولی‌شرایطی‌که براساس طرح تخصیصی شرکت تعاونی مسکن برای برخوردار شدن خانه موجوداست،برای اکثریت قریب باتفاق کارمندان ، مقدور نیست که‌بتوانند شرایط مزبور را قبول‌کنندوصاحب‌خانه شوند بااین‌توضیح که برابر تصویب هیئت مدیره شرکت ، شرایط چنین‌است : زمینهائی به متراژ های ۳۰۰ ، ٤۰۰ و ۵۰۰ متری با دریافت پول نقد ، دراختیار کارمندانی که عضویت شرکت‌را قبول کرده‌اند گذاشته میشود و انها موظفند بلادرنگ بعد از خریداری زمین ، و تعیین اینکه خانه های ۳و ٤یا ۵ اطاقه‌می‌خواهند ، بتفاوت دریافت ۲۰٪ اصل ارزش خانه‌که‌بعدا توسط مهندسین و پیمانکاران مربوطه ساخته خواهد شد انهم نقدا دریافت‌کنند. بااین‌وصف،تصور نمیرود کارمندی قادر باشد هم پول نقد خرید زمین را بدهد و هم پول نقد برای تادیه ۲۰٪ خانه بپردازد، جا دارد در این مورد‌تجدیدنظرشود، وتسهیلاتی درشرایط‌تامین مسکن‌کارمندان این وزارتخانه مراهم شود.

همچنانکه پاره‌ای ازبانکها و وزارتخانه ها برای کارمندان خود، خانه میخرند و بعدا پول آنرا با اقساط طویل‌المدت ، از حقوقشان کسر میکنند.

احمد اویسی

تلویزیون در یزد

سال‌گذشته‌شایع شد که اهالی یزد بزودی می‌توانند از تلویزیون استفاده کنند لذا فروشگاههائی در یزد مبادرت به فروش تلویزیون کردند ، و مردم نیز از ان استقبال‌کردند. اما مدتی‌است‌که تازه ساختمان تلویزیون یزد شروع شده است و من‌فکرمیکنم ، اینگونه‌شایعات ازجانب عده‌ای که میخواهند کالای خود را بفروش برسانند، ناشی میشود،که ضروری است مسئولان رادیو و تلویزیون ، اهالی شهرهارابموقع درجریان بگذارند ، تا انها چند هزار تومان پول خودرا برای کالائی ندهند که یکی دو سال باید در خانه‌شان بی‌مصرف بماند.

س ـ یغمائی

درس در کتابخانه عمومی

عده‌ای ازدانش‌آموزان که درخانه بنا بدلائلی قادر بدرس خواندن نیستند ، کتابخانه را محیطی مناسب‌برای مرور دروس خودمیدانندبه‌همین‌جهت‌کتابخانه پارك شهر ، برای جلوگیری از ازدحام اعضاء در کتابخانه‌از مطالعه کتاب درسی ، در کتابخانه جلوگیری‌میکند من‌از طرف محصلینی‌که‌در منزل‌نمی‌توانند‌درس بخوانند . از اولیاء کتابخانه تقاضادارم، دراین‌مورد مساعدتی نشان‌دهند و یاحداقل در ساعاتی که کتابخانه خلوت است ، مرور کتب درسی‌دراین اماکن‌را ازدکنند.

غلام ـ نظری

عقیده آزاد

نوشته : ع ـ وحدتی

مفهوم این آراء ضد و نقیض چیست ؟

مقاله‌ای که بقلم‌آقای علی‌اصغرشکروی، تحت عنوان « گذاشتن تاریخ بر روی چك جعل‌نیست» خواندم. ایشان از صاحب نظران خواسته بودند که با طرح عقاید خود ، بروشن شدن مسئله کمک نمایند و . . . .

اگر منظور ایشان از صاحب نظران اشخاص بصیر و مطلعی باشدکه سوابق ممتد و نظر صائب در امر حقوقی و جزائی دارند ، البته بنده صاحب نظر نیستم و اگر مقصودشان این باشد که هر فردی میتواند دراین باره اظهارنظر کند، نظر خود را بشرح زیر معروض میدارم:

ضمن تائید جمیع نکاتی که جناب شکروی تذکر داده بودند، باید دو مطلب اضافه کنم که یکی مربوط بتاریخ چك میباشد و دیگر طرح این مسئله‌که منشاء آن نظر هیئت مشورتی قضات است که قبلا در روزنامه اطلاعات درج شده بود.

در مورد اول ـ برای مثال ـ شخصی که یکدستگاه تلویزیون یا یخچال از فروشگاهی میخرد که قیمت انرا در ۱۲ قسط بپردازد . فروشنده هم ۱۲ برگ چك بدون تاریخ از خریدار می گیرد. چرا ؟ باین علت که هر گاه بدهکار در راس مدت چك قسط اول و دوم . در پرداخت انها کوتاهی کرد و بتذکرطلبکار هم توجهی نکرد ، فروشنده دیگر مجبور نباشد تا ۱۲ ماه صبر کند، و بتواند فورا روی بقیه چکها تاریخ روز بگذارد و طلبش را وصول کند ، زیرا مسلم شده است که بدهکار قصد کلاهبرداری داشته است . والا چنین بستانکاری که سر و کارش با خریداران است و مدام با مردم دادوستد میکند ، هیچگاه حاضر نمی‌شود و نمیتواند که زودتر از موعد مقرر روی چکهای بدهکار تاریخ بگذارد و سابقه کسب و کارش را خراب کند ، و نزد عام و خاص بدنام گردد. با این مثال ساده‌که صد ها نظیر دیگردارد ، تصدیق می فرمائید که نه مسئله کلاهبرداری مطرح است و نه هم جعل چك .

دوم ـ اینکه ـ مراجع قضائی(دیوان عالی کشور) قبلا نظر داده بودند که چك یعنی اسکناس و تاریخ روی چك مدخلیتی در ماهیت امر ندارد ، باین معنی که اگر شخصی چکی را بتاریخ یکسال آینده هم صادر کند و بدست شخصی بدهد، دارنده چك‌میتواند همین امروز و یکسال زودتر از سر رسیدچك هم به بانک مراجعه و چنانچه محلی‌برای پرداختن آن موجود نباشد ، تقاضای صدور ورقه برگشتی بکند ، و بانک هم مجبور است که اطاعت کند و سپس از طریق دستگاه های قضائی اقدام وصاحب چك را نیز ، بزندان بیندازد که با این تفصیل یعنی بی اثر بودن تاریخ روی چك ، آنهم بنابه رای دیوانعالی کشور دیگر جعل بودن آن چه معنی دارد!!

از طرفی چون بنده آدم بد بینی هستم، فکر می کنم که این هیاهو ها و صدور آراء ضدو نقیض اعتماد مردم را نسبت به چك سلب می کند .

صرفنظر از جمیع این مطالب که عرض کردم ، میخواستم از اقایان قضات صادر کننده رای اخیر، سئوال کنم وقتی که دیوانعالی‌کشور یعنی‌عالی ترین‌مراجع قضائی رای میدهد که تاریخ روی چك بی معنی است ، دیگر جعل بودن آن چه صیغه‌ای است ؟

از سوی دیگر نمی دانم ، چرا در کار های ماحد اعتدال وجود ندارد ؟ ! یا تفریط‌است‌ویاافراط .تاچند ماه پیش اگر کسی روی اصل گرفتاری یک چك صد تومانی ، بدست کسی میداد وبموقع نمیتوانست دین خود را ادا کند ، بایستی ماهها‌بزندان برود، ولی بعداگفتند چنانچه محکوم نصف مدت محکومیتش را بکشد ، از قید بند ازاد خواهد شد و یا اینکه هر موقع شاکی از شکایت‌خود بگذرد ، حکم صادره در هر مرحله‌ای که باشد ، متوقف خواهد شد ! مفهوم این آراء ضد و نقیض چیست ؟ شما بگوئید !

کارکنان واعضای انجمن‌همکاری خانه‌و مدرسه دبستان انوری هشتگرد آمادگی خودرا برای بزرگداشت جشن‌شکوهمند انقلاب شاه‌و مردم اعلام میدارند.

مدیر دبستان :حمید جاسمی،رئیس انجمن همکاری خانه و مدرسه : امین‌الله خاموشی.

آ ـ ۷۷۷۶۰

فرارسیدن دهمین سال انقلاب سفید ایران را بفرد فرد هم‌وطنان عزیز تبریك گفته مراتب حق شناسی و جانبازی خویش را در راه هدفهای رهبر بزرگ اعلام میدارد.

از طرف کارکنان بانك رهنی ایران ـ شعبه بجنورد ، محمد حسین ، کربلائی زاده .

آ ـ ۷۸۰۲۰

پیروز باد انقلاب سفید ایران

دهمین سالروز قاریخی ششم بهمن رابه پیشگاه شاهنشاه آریامهر تبریك میگوئیم .

ازطرف کارکنان مدرسه راهنمائی تحصیلی فروغی بجنورد ـ فخرالزمان پریرشك

آ ـ ۷۸۰۱٤

فرهنگیان ، اعضای لژیون خدمتگزاران بشر، پیشاهنگان، جوانان شیرو خورشید سپاس کامل خودرا به پیشگاه شهریار فرهنك‌پژوه واندیشمند و مبتکر انقلاب سفید تقدیم و دهمین سالگرد شگرفتریق پدیده و دگرگونی تاریخ‌ایران را درموفقیت های سریع انقلاب بعموم هموطنان تبریك عرض و باتمام تلاش جشن دهه انقلاب رابرگزار می‌نمائیم.

رئیس اداره آموزش و پرورش بجنورد ـ حافظی

آ ـ ۷۸۰۱۶

کارکنان و نوسوادان سازمان پیکار بابیسوادی شهرستان بجنورد مفتخرند دهمین سالگرد رستاخیز بزرك ملت ایران را در اجرای منشور انقلاب سپید به پیشگاه معظم شهریار فرهنك پژوه و بیدار دلو ملت شریف ایران تبریك عرض می‌نماید.

مسئول پیکار بابیسوادی بجنورد، ناصر گیفانی

آ ـ ۷۸۰۱۸

آگهی حراج

مراکز آموزشی وپایگاه دریائی بندرپهلوی در ساعت ۱۰ صبح روز ۱٤ ـ ۵۱ر۱۱ (۲۵۷ قلم اوسائل‌فرسوده را مطابق‌صورت موجود در دفتردارکات فنی مراکزازطریق‌حراج‌بفروش میرساند.

۱ـ داوطلبین می‌توانند همه‌روزه تاآخر وقت‌اداری وسائل‌مورد حراج را در انبار فرسوده تدارکات فنی واقع در باشگاه‌ورزشی بازدید نموده وبرای کسب اطلاع بیشتر بدفتردارکات‌فنی‌مراکز مراجعه نمایند.

۲ـ ارزش وسائل حراج از خریداران نقدادریافت و چك بانك پذیرفته نخواهدشدو کلیه هزینه های متعلقه از قبیل مالیات‌و سایر هزینه ها به‌عهده خریدار می‌باشد وخریدار موظف‌است نسبت به حمل‌وسائل خریداری شده حداکثر ظایك هفته‌اقدام نماید. م‌الف ۱۶۲۳۳

مراکز آموزشی

آ ـ ۷۸۱۷۸

آگهی به مالکان اراضی داخل درمحدوده نقشه مورد تصرف قانونی سازمان آب منطقه‌ای تهران

بدینوسیله به اطلاع کلیه مالکانی که‌اراضی آنان واقع‌دراوین وسعادت‌آباد براساس قانون انجام لوله کشی آب‌وفاضلاب شهر تهران وسایر مقررات مربوط برای احداث مخزن آب اوین‌به تصرف قانونی این‌سازمان درآمده‌بود ودرنقشه‌شماره ۴۳۱۳ منعکس گردیده میرساند که برای انجام تشریفات‌اداری وحقوقی وانجام ارزیابی با در دست داشتن‌فتوکپی سند مالکیت خودبدفتر حقوقی‌سازمان‌آب منطقه‌ای تهران واقع‌درداره مرکزی اطاق شماره ۳۲۶ مراجعه فرمایند. م‌الف ۱۶۲۴۸

سازمان آب منطقه‌ای تهران (شرکت‌سهامی)

آ ـ ۷۸۱۷۶

سازمان همگام با کودکان و نوجوانان

هدف «سازمان همگام با کودکان و نو جوانان» همچنان که از نامش برمی‌آید ، همگامی با کودکان و نوجوانان در تمام زمینه های فرهنگی است .

نخستین اقدام سازمان‌همگام ، انتشار کتاب‌هایی‌ست‌ویژه‌ی کودکان و نوجوانان .

کتابهای این‌سازمان را به‌دقت‌بررسی‌ومطالعه‌بفرمائید و در صورتیکه آنها را سودمند و آموزنده تشخیص‌دادید ، طالعه‌ی آنها را به فرزندان‌خود و شاگردانتان توصیه نمایید.

با سپاسگزاری ـ سازمان همگام با کودکان و نوجوانان

نخستین دهه انقلاب شاه ومردم را گرامی میداریم

جناب آقای دکترمنوچهر کلالی دبیرکل معظم‌حزب‌ایران‌نوین رونوشت جهت‌استحضارمقام معظم‌استانداری‌استان‌مرکزی رونوشت کمیته ملی بزرگداشت نخستین دهه‌انقلاب شاه ومردم

اهالی شاهدوست شهر فرحناز ضمن همبستگی و اعلام‌آمادگی همه‌جانبه بمنظور بزرگداشت هرچه‌باشکوهترجشنهای‌دهه‌انقلاب جان‌خود را در راه فرامین شاهنشاه‌آریامهر رهبر خردمندایران نثار خواهند نمود .

روحبخش داوران ـ شهردار فرحناز

آ ـ ۷۷۷۴۸

بانهایت‌فداکاری ، دهمین سالگرد انقلاب هستی‌بخش وزندگی ساز ششم بهمن رابه‌پیشگاه مبارك قائد عظیم‌الشان پیشوای‌بیدار دل ایران زاده‌آزاده سرودمان پهلوی . اعلیحضرت همایون شاهنشاه آریامهر صادقانه‌تهنیت عرض مینمایم .

از طرف اعضای‌انجمن همکاری خانه‌و مدرسه ـ آموزگاران‌و دانش‌آموزان دبستان حافظ ماسال : جان‌نثار مدیرآموزشگاه‌ـ نادرفیاضی .

آ ـ ۷۸۰۳۰

شماره ٤۶۷۰
تاریخ ۲۰ر۱۰ر۱۳۵۱

آگهی مزایده‌فروش ماشین‌آلات‌وقطعات یدکی‌ولوازم‌فنی

سازمان آب منطقه‌ای جنوب شرقی در زاهدان ۱۹۹ قلم‌ماشین آلات سنگین و سبك کارکرده‌و ۹۱۷۰ قلم‌لوازم فنی‌وقطعات یدکی مربوط بماشین آلات مذکور وغیره را از طریق مزایده کتبی‌بفروش میرساند

علاقمندان شرکت در مزایده می‌توانندفهرست مشخصات و شرایط شرکت در مزایده را در زاهدان از دفترسازمان‌خیابان پهلوی‌ودر تهران از دفتر نمایندگی این‌سازمان درخیابان‌بلوار الیزابت دوم‌خیابان میکده ساختمان امیر کبیرطبقه‌دوم اطاق‌شماره ۱۲ در مقابل پرداخت پانصد ریال وجه نقددریافت وباتوجه بمفاد شرایط شرکت در مزایده‌وفهرست مشخصات ماشین آلات‌ولوازم فنی وقطعات یدکی پیشنهاد خودشان را تاآخر وقت‌اداری روز ۲۵ر۱۱ر۱۳۵۱ به‌آدرس های پیش‌گفته شده تسلیم ورسیداخذ نمایندپیشنهادات واصله در ساعت ۹صبح روز ۲۹ر۱۱ر۱۳۵۱ در جلسه مزایده در دفتر مرکزی سازمان درزاهدان بازو قرائت خواهدشد حضور پیشنهاد دهندگان در جلسه مزایده آزاداست سپرده‌شرکت در مزایده پنج‌در صدکل مبلغ پیشنهادی‌میباشد که‌می‌بایستی براساس شرایط آگهی نسبت به‌پرداخت آن اقدام نمایند.

سازمان درود یا قبول یك یاکلیه پیشنهادات مختاراست‌ودر مقابل فروش ماشین آلات وقطعات مورد مزایده وجه نقددریافت وهرگونه مالیات‌وعوارض به‌عهده خریداراست .

سازمان آب منطقه‌ای جنوب شرقی

آ ـ ۷۷۷۷۶ ـ ۳

حق‌العمل کاران گمرکات آذربایجان شرقی ونمایندگان شرکت‌های حمل‌ونقل بین‌المللی دریك اجتماع‌باشکوه وبی‌نظیر آمادگی خودرا برای بزرگداشت انقلاب‌سفید ششم بهمن اعلام داشتند

حق‌العمل کاران گمرکات آذربایجان شرقی‌ونمایندگان شرکت های حمل‌و نقل‌بین‌المللی در یك اجتماع باشکوه و پرشور آمادگی خودرا برای بزرگداشت انقلاب سفید وپرافتخار ششم بهمن اعلام داشتند.

دراین اجتماع بی‌نظیر ابتداء آقای آذرنوا دبیر سندیکای حق‌العمل کاران گمرکات آذربایجان شرقی بتفصیل پیرامون ثمرات انقلاب ششم بهمن درمدت ۱۰سال گذشته بیاناتی ایراد نمودوگفت:

شاهنشاه آریامهر باطرح انقلاب اجتماعی ایران باتدابیر خردمندانه‌شان چنان اصلاحات شگفت‌انگیزی بمرحله عمل درآوردند که حیرت جهانیان رابرانگیخت و از نتایج حاصله آن همگی افراد ملت بطور مساوی برخوردار شدند.

سپس به ترتیب آقایان سالم‌نماینده حق‌العمل کاران و مرادی نماینده شرکت های حمل‌ونقل بین‌المللی استان درزمینه بزرگداشت انقلاب بزرك ملی مشروحا بیاناتی ایراد نمودند و حاضرین در تمام‌مدت این اجتماع‌احساسات پرشوری نسبت به شاهنشاه آریامهر و خاندان جلیل سلطنت ابراز داشتند.

پس از اتمام بیانات سخنرانان قطعنامه‌ای بشرح زیرتهیه و وسیله آقای آذرنوا قرائت گردید:

پیشگاه مبارك اعلیحضرت همایون محمدرضا شاه پهلوی، شاهنشاه آریامهر ، رونوشت کمیته برگزاری بزرگداشت‌جشن های دهه‌انقلاب ، رونوشت استانداری آذربایجان شرقی .

شاهنشاها افتخار دارد که مراتب تهنیت و سپاسگزاری نمایندگان شرکت های حمل‌ونقل بین‌المللی و حق‌العمل کاران گمرکات آذربایجان شرقی را بساحت مقدس شهریاری‌معروض داشته واعلام نمائیم که برای‌بزرگداشت هرچه بیشتر این انقلاب عظیم ملی و میهنی باجان و دل آماده و کوشا خواهیم بود . باتائید تصمیمات کمیته بزرگداشت دهه انقلاب‌ازدرگاه‌خداوندی شوکت وجلال روزافزون سلطنت پرافتخار همایونی و سلامتی و سعادت ذات اقدس شاهنشاه آریامهر و علیاحضرت فرح پهلوی شهبانوی محبوب و والاحضرت همایون ولایتعهدوخاندان جلیل سلطنت را مسئلت مینمایند.

جان‌نثار محمدجعفر آذرنوا ـ دبیر سندیکای حق‌العمل کاران گمرکات آذربایجان شرقی .

ماشین آلات ریسندگی پشم نو و مستعمل خریداریم

طالبین میتوانند بنشانی تهران خیابان شاه ساختمان آلومینیوم طبقه ششم شماره ٦۱۱ مکاتبه و یا وسیله تلفن ٤۸٤۸۲ مکالمه فرمایند .

۲ـ۲ آ ـ ۷۸۱۲۶

آگهی اجاره محل

سازمان ریشه کنی مالاریای وزارت بهداری جهت اداره نقلیه و انبار های خود احتیاج به قطعه زمینی بمساحت بین شش الی هشت هزار متر مربع باکارگاه های مسقف و انبار های محصور با آب و برق و تلفن دارد دارندگان میتوانند برای اطلاع از سایر شرایط و میزان اجاره به سازمان ریشه کنی مالاریا واقع در خیابان کورش کبیر بالاتر از سه راه تخت جمشید مراجعه نمایند .

سازمان ریشه کنی مالاریا

م الف ۱۶۲۳۸

آگهی مناقصه نوبت دوم

شرکت سهامی چای ایران تعداد دو میلیون و هفتصد و نود هزار (۲٫۷۹۰٫۰۰۰) صفحه فیبر بمنظور ساخت چهارصد و شصت و پنجهزار صندوق چای از طریق مناقصه خریداری می نماید . پیشنهاد های واصله تا آخر وقت اداری روز چهار شنبه یازدهم بهمن ماه ۱۳۵۱ قبول و در ساعت ۱۰ صبح روز بعد افتتاح و قرائت خواهد شد .

داوطلبان میتوانند برای اخذ شرائط شرکت در مناقصه و نمونه قرارداد باداره دبیرخانه شرکت واقع در خیابان وصال شیرازی شماره ۲٫۱۰۷ مراجعه نمایند

شرکت سهامی چای ایران

آ ـ ۷۸۱۶۶

آگهی مناقصه شماره‌یك‌مورخه۱۸ر۱۰ر۵۱

از ۱ر۱۲ر۵۱ الی ۱ر۱۲ر۵۲

پایگاه دریائی کورش بزرك ۱۵ قلم اجناس مشروحه زیر را

ردیف	نوع‌جنس	میزان جنس
۱ـ	گوشت گوسفندی بامیش با شیشك	٤۱۹۰٤ کیلو
۲ـ	سبزی تازه	۱۷۸۲۰ کیلو
۳ـ	پیاز خشك	۱۵۲۲۸ کیلو
٤ـ	سیب زمینی فشندی	۵۱۸٤ کیلو
۵ـ	گوجه فرنگی	۱۲۹٦ کیلو
٦ـ	ماهی سرخو	۱٤٤۰۰ کیلو
۷ـ	کره پاستوریزه	۱٤٤۰ کیلو
۸ـ	پنیر تبریزی	۵۵٤٤ کیلو
۹ـ	خرما	۱۱۳٤۰ کیلو
۱۰ـ	نمك	۱۵٦۲٤ کیلو
۱۱	پرتقال	۸۰۰۰ کیلو
۱۲ـ	ماست	۱۰۰۰۰ کیلو
۱۳ـ	هویج‌فرنگی	۷۰۲۰ کیلو
۱٤ـ	هندوانه	۱۲۰۰۰ کیلو
۱۵ـ	خیار	۸۰۰۰ کیلو

از طریق مناقصه خریداری مینماید .

پیشنهاددهندگان میتوانند با مراجعه به آمادهمگانی پایگاه دریائی کورش‌بزرك‌وملاحظه‌مشخصات اجناس‌ودریافت‌برگ‌شرایط‌و مشخصات‌معامله‌ویاازطریق‌مکاتبه‌پیشنهادخودراطبق مفاد مندرج در شرایط معامله تنظیم و تا آخر وقت اداری روز ۸ر۱۱ر۵۱ به‌دفتر آمادهمگانی تسلیم نمایند . م‌الف ۱۶۲۳۲

آ ـ ۷۸۱۸۸

«آگهی پذیرش دانشجو برای دوره‌های تکنسین عالی»

انستیتو تکنولوژی صنعتی رشت در رشته های مندرج درجدول زیر برای کلاسهای شبانه (۹ـ۳) بعداز ظهر نیمسال دوم در سال تحصیلی ۵۲ـ۵۱ (دوره دوساله‌فوق دیپلم) از طریق مسابقه ورودی بشرح زیر داوطلب دختر و پسر می پذیرد .

رشته	مدرك تحصیلی (دیپلم کامل متوسطه)	مواد امتحانی	هدف	تاریخ برگزاری امتحان	آدرس و شماره تلفن	شماره حساب بانکی
برق مکانیك راه‌وساختمان	طبیعی ـ ریاضی هنرستانهای‌صنعتی «رشته مربوطه»	فیزیك ـ شیمی ریاضیات ـ استعداد فنی، معلومات فنی ازرشته‌های انستیتو فقط برای دیپلم های هنرستان (باضریب۲)	آماده نمودن تکنیسین عالی برای اشتغال در صنایع برق و مکانیك عمومی و امور ساختمانها	هشتم بهمن	رشت ـ خیابان استادپورداود ایستگاه استخر ـ خیابان هنرستان تلفن : ۲۰۲۱و۲۰۲۲	۵۰۲۶۷ بانك ملی‌رشت

تذکر :

۱ـ مهلت ثبت نام داوطلبان‌تا آخر وقت اداری‌دوروزقبل از تاریخ شروع مسابقات ورودی انستیتو میباشد وبه تقاضائی که بعد از آن برسد ترتیب اثر داده نمیشود .

۲ـ کارت ورودی شرکت در جلسه امتحان با ذکر محل وساعت شروع امتحان دوروز قبل از انجام مسابقه بین داوطلبان توزیع میگردد.

مدارك لازم :

مدارك زیر باید برای‌ثبت نام در مسابقات ورودی بوسیله پست سفارشی به‌آدرس انستیتو تکنولوژی ارسال شود ویا داوطلب شخصا آنرا بدبیرخانه تسلیم ورسید دریافت نماید

۱ـ درخواست کتبی شرکت در مسابقه ورودی بامشخصات کامل داوطلب همراه با آدرس وشماره تلفن .

۲ـ فتوکپی گواهینامه یا جواز قبولی در امتحانات کلاس ششم دبیرستان یا هنرستان صنعتی .

۳ـ چهار قطعه عکس (٤×۳) که‌مشخصات شناسنامه داوطلب درپشت آن‌مندرج شده‌باشد .

٤ـ رسیدبانکی بمبلغ(یانصد ریال) بابت حق‌الثبت امتحان که بشماره حساب بانکی انستیتوتکنولوژی ریخته باشند.وجه ثبت نام‌بهیچ‌عنوان مسترد نخواهد شد .

۵ـ یکبرك فتوکپی شناسنامه .

٦ـ یکبرك فتوکپی معافی یا برك آماده بخدمت (برای‌مشمولین نظام‌وظیفه) .

آ ـ ۷۸۰۳٤ وزارت آموزش وپرورش

بزرگترین ابتکار در تاریخ بانکداری ایران

دریافت پول
با سیستم کامپیوتری
در ۱۰ ثانیه
از باجه های اتوماتیک
بانک بیمهٔ بازرگانان
در ۲۴ ساعت شبانه روز و ۷ روز هفته، بدون وقفه

Bank Bimeh Bazarganan

بانک بیمه بازرگانان، بانک مبتکر، پیشرو و خدمتگزار شما، دست به اقدام بیسابقه دیگری زده که بزرگترین ابتکار، در تاریخ بانکداری ایران است.
شما خوب میدانید، هیچکس قادر نیست، نیازهای فوری و اضطراری خود را، همیشه پیش بینی کند. ممکن است شما در یک نیمه شب، در یک روز تعطیل، یا حتی چند دقیقه پس از بسته شدن بانک، به پول نقد احتیاج پیدا کنید....
ما، به این مشکل شما هم فکر کرده‌ایم و اینک با خوشوقتی اعلام میکنیم که پس از این، شما در گرفتن پول مورد نیاز از بانک خود، مشکلی بنام «تعطیل» یا «صرف وقت» نخواهید داشت.
باجه‌های اتوماتیک، که برای اولین بار در ایران بوسیله بانک بیمه بازرگانان دایر میشود، از لحظه آغاز بکار، برای همیشه، بدون وقفه و تعطیل باز خواهد بود و شما در ۲۴ ساعت شبانه روز و ۷ روز هفته، میتوانید بمحض احتیاج به پول، به نزدیکترین باجه اتوماتیک مراجعه کنید و با استفاده از کارت اعتبار نقدی بانک بیمه بازرگانان پول مورد نیاز خود را، بطور اتوماتیک و فقط در ۱۰ ثانیه دریافت دارید.
گسترش سیستم اتوماتیک بانکی حتی در آمریکا و اروپا، یک پدیدهٔ کاملا جدید است و بانک بیمه بازرگانان خوشوقت است که برای نخستین بار در ایران، در حد بزرگترین بانک‌های جهان، این پدیدهٔ جدید را بخدمت میگیرد و بار دیگر نشان میدهد که:
بانک شما، بانکی است که پا بپای زمان پیش میرود.
شما همیشه میتوانید به بانک بیمه بازرگانان متکی باشید و با اطمینان بگوئید:
بانک من بانک بیمه بازرگانان
بانک فرزندان من ب. ب. بانک

باجه اتوماتیک
بانک بیمهٔ بازرگانان

امتیاز بزرگ باجه اتوماتیک

شما با داشتن هر یک از حسابهای زیر:
حساب پس انداز
حساب سپردهٔ ثابت
حساب جاری
حساب اعتباری

در بانک بیمه بازرگانان میتوانید در ۲۴ ساعت شبانه روز و ۷ روز هفته به یکی از باجه‌های اتوماتیک بانک خود مراجعه کنید و با استفاده از کارت اعتبار نقدی، در ۱۰ ثانیه بطور اتوماتیک پول بگیرید.
امتیاز بزرگ باجه اتوماتیک این است:
اگر شما، در حسابهای مختلف بانک بیمه بازرگانان، موجودی داشته باشید، باجه اتوماتیک، از موجودی قابل دریافت شما در حسابهای مختلف، بطور اتوماتیک و در ۱۰ ثانیه بشما پول نقد میدهد.

برای دریافت کارت اعتبار نقدی از فردا مراجعه کنید

از بامداد فردا (پنجشنبه ۲۸ دی ماه ۱۳۵۱) کلیه شعب بانک بیمه بازرگانان در تهران، آماده تحویل اوراق مربوط به کارت اعتبار نقدی است:
شما با مراجعه به شعب بانک بیمه بازرگانان میتوانید، اوراق مربوط به کارت اعتبار نقدی ـ راجهت تکمیل، دریافت نمائید.

اولین باجه اتوماتیک در ایران

دکترپرویز مینا درمقایسه دهه انقلاب گفت :

نفت ۸۰ درصد ارز کشور را تامین میکند

* دردهسال انقلاب درآمد نفت ۷ر۴ وصادرات آن ۴ر۲ برابر پنجاه سال‌قبل بود
* در ایران ۴۴ کمپانی‌نفتی از یازده کشور خارجی فعالیت نفتی دارند
* درسال قبل از ۳۲۳ چاه نفت ۲۴۷ میلیون تن‌نفت تولید شد

تحولات شگرف و رشد بی سابقه نفت در دهه انقلاب دیروز در یک مصاحبه مطبوعاتی توسط آقای دکتر پرویز مینا مورد بررسی قرار گرفت . نکته جالب در این مصاحبه جدول مقایسه‌ای بود که به رقم و عدد تفاوت ها و رشد دهساله را نسبت به گذشته نشان میداد .

آقای پرویز مینا عضوعلی‌البدل هیئت مدیره که خود یکی از فعالین صنعت نفت در دهه گذشته بود ، ضمن ارائه جدول زیر ، در مقدمه مطالبی پیرامون فعالیت های متنوع صنعت نفت بیان داشت و اظهار کرد صنعت‌نفت که نقش اساسی درپیشرفت ایران و هدف های انقلاب داشت خود متقابلا از انقلاب الهام گرفت بطوریکه سرعت پیشرفت آن تاکنون در هیچ نقطه‌ای از جهان دیده نشده است وی بحث خود را در پنج مورد کلی تقسیم بندی کرد و پیرامون هر یک از آنها توضیحات روشن کننده‌ای داد .

۸۰ در صد ارز

در مورد اول به تامین سوخت و انرژی کشور ، و بخصوص‌نقش و نفوذ نفت درصنایع ایران‌اشاره کرد . و نتیجه گرفت که نفت در این زمینه سهم تعیین کننده و اساسی بعهده داشت .

مورد دوم مربوط به درآمد نفتی ، و اثر آن در دگرگونی اقتصادی و اجتماعی و عمرانی کشور بود .

دکتر مینا در این زمینه اشاره به درآمد ارزی و تامین ارز برای هزاران احتیاجات مختلف صنعتی و مصرفی ، غذائی و نظایر آن در طول دهسال کرد و گفت تنها در برنامه چهارم ۸۰ در صد ارز مورد احتیاج کشور از نفت‌تامین شده است این رقم در برنامه‌پنجم باوجودی که منابع ارزی دیگر رشد بی سابقه‌ای پیدا ،یکند باز تا حد برنامه چهارم میباشد .

مورد دیگر تربیت کادرمتخصص و فنی است صنعت نفت در ده سال گذشته‌نه‌تنها احتیاجات‌وسیع و بیشمار خود را تامین کرد ، بلکه در رشته های مختلف ، در حد غیر منتظره ، به موسسات خصوصی و سازمان های دولتی نیز کادر های ارزنده‌ای اعزام داشت .

فعالیت جهانی شرکت‌نفت

چهارمین مورد مربوط به بالا بردن اشتغال و کمک به صنایع بطور اعم وتسهیل و یاری به‌ایجاد صنایع مادر از قبیل ذوب آهن و پتروشیمی و نظایر آن بطور اخص بود . در زمینه های فوق نقش شرکت ملی نفت تسهیلی و تکمیلی بوده است .

پنجمین مورد که یکی از اوامر شاهنشاه آریامهر محسوب میشود افزایش فعالیت جهانی صنعت نفت ایران و بالا بردن حیثیت‌جهانی شرکت ملی نفت بود .

ایران در این زمینه موفق شد که در بازار انحصاری نفت‌جهان سهم مناسبی بدست آورد ، و در چند پالایشگاه خارجی شریک شود و در تولید و اکتشاف برای اولین‌بار بیش از دیگر کشورتولید کننده وارد رقابت جهانی گردد.

امروز شرکت ملی نفت دارای آنچنان اعتبار و حیثیتی است که هر کمپانی بزرگ نفتی جهان و هر دولت بزرگ و کوچک مصرف کننده و هر خریدار و فروشنده‌در رشته نفت ، شرکت ملی نفت را بدون تضمین دیگران . فقط به اعتبار جهانی خود شرکت ملی‌نفت میپذیرند . و در شراکت با آن از یکدیگر پیشی میگیرند .

آقای مینا پیرامون جدول مقایسه نیز توضیحات مفصلی داد و در پایان اطلاعات لازم توسط آقای امیر نویدی رئیس روابط عمومی شرکت ملی‌نفتدر اختیارنمایندگان مطبوعات وخبرگزاریها و رادیو ـ تلویزیون گذارده شد .

در سمت چپ آقای دکتر پرویزمینا عضو علی‌البدل هیئت مدیره شرکت ملی نفت و امیر نویدی رئیس روابط عمومی آن شرکت در مصاحبه مطبوعاتی با نمایندگان جراید دیده میشوند .

مقایسه فعالیتهای صنعت نفت ایران در سال قبل با سال آخر دهه انقلاب سفید

	سال قبل از انقلاب سفید ۱۹۶۲	همین سال انقلاب سفید ۱۹۷۲	میزان افزایش
۱ تعداد شرکتهای نفتی فعال خارجی	۱۹	۴۴	
۲ تعداد شرکت شرکتهای نفتی فعال خارجی	۵	۱۱	
۳ تعداد میدانهای نفتی بهره‌وه نفت	۱۰	۲۸	
۴ تعداد چاههای بهره‌وه نفت	۱۳۶	۳۲۳	
۵ کل میزان تولید نفت خام ایران در سال	۶۵/۷ میلیون تن متریک	*۲۴۷ میلیون تن متریک	۳۸ برابر
۶ کل تولید تجمعی نفت خام ایران	۶۹۰ ـ ـ ـ	*۱،۴۵۶ ـ ـ ـ	۲۱ ـ
۷ کل میزان تولید کار ایران در سال آخر	۸۸۳ میلیون پای مکعب در روز	*۳،۹۸۴ میلیون پای مکعب روز	۴۵ ـ
۸ میزان مصرف کار در ایران	۲۹۲ ـ ـ ـ	*۱،۷۰۸ ـ ـ ـ	۵۸ ـ
۹ نسبت مصرف کار به کل تولید آن	۳۳ درصد	۴۲/۸ درصد	
۱۰ طرحهای کارسازی در دست اجرا	ـ	۱۷ طرح	
۱۱ تعداد پالایشگاههای ایران	۲	۴	
۱۲ تعداد دوستگاههای تقطیر داخلی	۲	۲	
۱۳ ظرفیت پالایشگاهها و دستگاههای تقطیر داخلی	۵۱۴ هزار بشکه در روز	*۶۸۰ هزار بشکه در روز	۳۲۰۶ درصد
۱۴ میزان پالایش نفت خام ایران در سال آخر	۴۰۶ ـ ـ ـ	*۵۵۴ ـ ـ ـ	۳۶/۵ ـ
۱۵ تعداد پالایشگاههای خارجی	ـ	۲	
۱۶ کل صادرات نفت خام ایران در سال آخر	۹۳۴ هزار بشکه در روز	*۴،۴۲۵ ـ ـ ـ	۴۷ برابر
۱۷ صادرات تجمعی نفت خام ایران در دوره	۵۱۲ میلیون تن متریک	۱،۲۰۳ میلیون تن متریک	۲۴ ـ
۱۸ برآورد درآمد دولت در سال آخر	۳۳۴ میلیون دلار	*۲۴۰۰ میلیون دلار	۷۲ ـ
۱۹ برآورد درآمد تجمعی دولت در دوره	۲،۳۶۹ ـ ـ ـ	*۱۱،۰۴۷ ـ ـ ـ	۴۷ ـ
۲۰ متوسط درآمد در هر دوره	۳/۴ دلار برای هر تن متریک	۷/۶ دلار برای هر تن متریک	۲ ـ
۲۱ مصرف داخلی	۷۷ هزار بشکه در روز	۲۱۸ هزار بشکه در روز	۲۸ ـ
۲۲ مجتمع های پتروشیمی	ـ	۴	
۲۳ تعداد نفتکشهای شرکت ملی نفت ایران	۴	۴+۲۱ فروند در دست ساختن	

* تقریبی است

در دوره برنامه پنجم

سالانه ۶ میلیون تن گندم تولید میشود

در پنج سال آینده تولیدمحصولات کشاورزی مانندگندم ، جو وسایر غلات تقریبا قادو برابر افزایش میبابد و بهره برداری از اراضی زیر کشت به بهترین نحو انجام خواهد گرفت .

یکی از هدفهای برنامه پنجم افزایش تولیدات کشاورزی با حفظواحد سطح زیر کشت از طریق استفاده از بذر مرغوب ، مدرنیزه کردن کشاورزی و استفاده وسیع از کود های شیمیائی است .

بر طبق برآوردهائی که صورت گرفته افزایش تولید در تمام محصولات کشاورزی بوجود میاید که‌از بین آنها افزایش تولید گندم و قند در خورتوجه است .

تولیدگندم در سال ۵۰ معادل دو میلیون و هفتصدو پنجاه هزار تن بودکه در پایان برنامه پنجم یعنی سال ۱۳۵۶ به بیش از دو برابر افزایش خواهدیافت و به ۵ میلیون و ۶۱۰ هزار تن بالغ خواهدشد.

افزایش تولید برنج و جو درپایان این برنامه معادل یك برابر و نیم‌است و بترتیب به یك‌میلیون و ۳۳۷ هزارتن ویك میلیون و ۱۳۴ هزار تن میرسد.

تولید غلات

بموازات این افزایش تولیدات سایر غلات به بیش از دو برابر افزایش پیدا میکندو رقم تولیدات آنها از ۷۷ هزار تن در سال ۵۰ به ۳۰۵ هزار تن در پایان برنامه بالغ خواهدشد.

علاوه براین در طول اجرای این برنامه تولید پنبه که ارزش قابل‌توجهی از جهت صادرات واز نظر صنایع نساجی داراست دویست هزار تن افزایش دارد و از چهارصد و پنجاه هزار تن‌به‌ششصد هزار تن میرسد.

قند

همچنین در پایان برنامه پنجم افزایش قابل ملاحظه‌ای در تولید قند بوجود خواهد آمدو تولید قند از سه میلیون‌و ۹۸۰ هزار تن به ۵ میلیون تن خواهد رسید و همپای این افزایش تولیدنیشکر نیز از ۵۸۰ هزار تن به یك میلیون‌تن میرسد.

تولید سایر نباتات صنعتی مانند چای ، توتون سیگار ، چغو و همینطور دانه های روغنی نیز در پایان این برنامه بیش از دو برابر افزایش خواهد داشت و باین ترتیب تولیدات کشاورزی می تواند تاحد زیادی به هماهنك شدن این بخش باسایر بخشهای اقتصادی کمك نماید...

اخبار اقتصادی جهان

اعتصاب کارگران صنایع فولاد

فرانکفورت : بدرخواست کمیته اجرائی اتحادیه کارگران صنایع فلزی آلمان غربی ، بمنظور افزایش دستمزد ها از ۲۲۰ هزار نفر کارگران صنایع فولاد«روهر» دست به اعتصاب زدند

اتحادیه کارگران صنایع فلزی اعلام کرده است پس از آنکه کارفرمایان صنایع مزبور با تقاضای ۱۱ درصد افزایش دستمزد مخالفت کردند این تصمیم را اتخاذ کرده است . گفته می شود مدیران صنایع فلزی استدلال کرده‌اند به سبب پائین بودن سطح فروش صنایع مزبور در داخل کشور و خارج از کشور باضافه افزایش ارزش مارك در سال گذشته که تاثیر زیادی در کاهش منافع فولاد داشته است افزایش دستمزد ها به میزان ۱۱ درصد اقدامی عاقلانه نمی باشد مدیریت صنایع فولاد با ۵ره درصد افزایش دستمزد ها موافقت کرده‌اند .

کسری تراز پرداخت‌های امریکا

واشنگتن :

بموجب آماری که اداره بازرگانی ایالات متحده امریکا منتشر کرده است میزان واردات آخرین ماه سال گذشته این کشورکسری تراز پرداخت های امریکا را تشدید کرده و شکاف میان ارزش واردات و صادرات در سال گذشته به رقم ۵۸۳۵ میلیون دلار بالغ گردیده که در مقام مقایسه با کسری تراز پرداخت های امریکا در سال ۱۹۷۱ (۱۹۲۹ میلیون دلار) تقریبا به سه برابر افزایش یافته است لیکن برخی از مشاوران اقتصادی پرزیدنت نیکسون با تکیه بر پیشرفت مداوم اقتصادی‌امریکا در سال ۱۹۷۳ کوشش می نمایند تا ابر های تیره‌ای را که بر اثر بازرگانی سال قبل به آسمان اقتصاد این کشور سایه گسترده است کنار زنند .

آخرین گزارشات حاکی از آن است که مقامات ایالات متحده امریکا پیش بینی می نمایند تولید ناخالص ملی این کشور در سال ۱۹۷۳ ، ۱۰۰ هزار میلیون دلار افزایش یابد .

در دنیای ورزش روزهای شنبه منتشر میشود

در بازار داخلی

«پوند» انگلیس گران شد

نرخ پوند انگلیس ، در بازار آزاد دیجارنوسان گشت و به قیمت آن در بازار یك ریال و در بانك ملی ۲۰ دینار اضافه شد.

پوند انگلیس تنها ارزی است، که طی چندروز گذشته در بازار تهران ،دچارنوسان شده، و قیمت آن ترقی کرده در بازار گفته میشود : ترقی ناگهانی«پوند»انگلستان، ناشی از گرمی بازار آن در تهران است و یکی از دلایل آن تاثیر پولی ورودانگلیس به بازار مشترك می‌باشد .

صرافان معتقدند: نوسان پوند انگلیس ، بواسطه مطابقت آن با سایر ارزهای عضو بازارمشترك و بالا رفتن ارزش آن در بازارپولی‌جهان می‌باشد. انتظار میرود تا تطبیق کامل ، پوند انگلیس تا مدتی بانوسان‌روبروباشد.

قیمت فروش‌پوندانگلیس، در بانك ملی ۱۸۰ر۸۰ ریال است که در مقام مقایسه با قیمت قبلی (۱۸۰ر۶۰)، ۲۰ دینار اضافه قیمت دارد .این ارز ، توسط صرافان به‌قیمت ۱۸۴ ریال به فروش میرسد.

قابل توجه داروخانه‌های محترم کشور

چون قیمت مصرف کننده جدید شیاف اینوفیلین‌سداتیو ده عددی ۴۰ ریال و شیاف اینوفیلین‌ساده ده عددی ۳۵ ریال‌می باشد درصورتی‌که موجودی شما از نظر مصرف کننده باقیمت های فوق تطبیق نمی‌نماید متمنی است جهت تعویض برچسب مصرف کننده جدید به‌این شرکت مراجعه فرمائید.

شرکت‌داروئی کهن

تاریخ ۲۰ر۱۰ر۱۳۵۱ شماره ۷۹۳

«آگهی شهرداری اشکذر»

پیرو آگهی شماره ۹۳۲ ـ ۱۶ر۸ر۵۰ وبرحسب مواد ۱۶و۱۷و۱۸ قانون نوسازی و عمران شهری در مورد تعریض سراسری‌کوچه شرقی غربی اشکذر از میدان ششم بهمن الی محل توده بمنظور رفع مشکل ترافیک فعلی بدینوسیله باطلاع عموم میرساند .

بموجب تصویبنامه شماره۱۰۴۸۳ ـ ۳ر۱۰ر۵۱مقام محترم‌فرمانداری کل یزد (قائم‌مقامی انجمن شهر) کلیه مسیر مورد بحث که نقشه و جزئیات آن در شهرداری موجود و در صورت مراجعه در اختیار عموم قرارداده خواهد شد طبق نقشه مصوبه به (۸) متری تبدیل میگردد . لذا کلیه مالکین املاک در مسیر میتوانند از تاریخ فوق لغایت (۲) ماه . با در دست داشتن اصل و فتوکپی سند مالکیت بشهرداری مراجعه و بارعایت ماده (۲۰) قانون نوسازی و عمران شهری نسبت بفروش وواگذاری املاک خود بشهرداری اقدام نمایند. بدیهی است در صورت عدم مراجعه ورعایت هرگونه اقدامی از طرف مالکین یا متولیان مربوطه در هیچ مورد پس از انقضاء مهلت مقرر جهت تخلیه ملک (سه‌ماه) مانع عملیات شهرداری نخواهد بود و شهرداری بوظائف قانونی خود رفتار خواهد نمود این آگهی در سه نوبت متوالی منتشر وتاریخ قبول اعتراضات از تاریخ صدور اخطار بمدت (۲) ماه میباشد .

شهردار اشکذر ـ احرامیان‌پور
آ ـ ۷۷۴۹۸

سازمان آب تبریز

آگهی مناقصه

سازمان آب تبریز لوازم مورد احتیاج خود از نوع شیر قطع‌و وصل و انشعاب را از طریق مناقصه خریداری مینماید. داوطلبان شرکت در مناقصه میتوانند تاآخر وقت اداری‌روز ۱۶ر۱۱ر۵۱ بامراجعه و یا مکاتبه شرایط عمومی مناقصه رااز دبیرخانه سازمان آب تبریز دریافت و پیشنهاد خودرا برمبنای شرایط عمومی تنظیم و تاساعت ۱۰ صبح روز ۲۴ر۱۱ر۵۱ به دبیرخانه سازمان آب واقع در بلوار ۶بهمن تبریز تحویل‌دهند.

مدیر عامل سازمان آب تبریز
آ ـ ۷۷۷۷۰

آگهی مناقصه

شرکت سهامی کل معادن و ذوب فلزات ایران مقدار دو هزار و دویست ـ ۲۲۰۰ تن سنگ مس از معدن عباس آباد شاهرود (معدن دامن جال) بکارخانه ذوب مس غنی آبادازطریق مناقصه حمل می نماید .

داوطلبان شرکت در مناقصه میتوانند برای دریافت، برگ شرائط همه روزه در ساعات اداری بامور بازرگانی شرکت واقع در خیابان تخت جمشید شماره ۴۶۷ (مقابل بیمارستان نیروی زمینی شاهنشاهی) مراجعه و پیشنهادات خود را حداکثر تا آخر وقت اداری روز یکشنبه پانزدهم بهمن ماه ۱۳۵۱ باداره دفتر تسلیم نمایند .

پیشنهادات رسیده روز دوشنبه شانزدهم بهمن ماه ۱۳۵۱ در کمیسیون مناقصه باز و قرائت خواهد شد .

م الف ۱۶۳۲۶
شرکت سهامی کل معادن و ذوب فلزات ایران

گروه فرهنگی مرجان

کلاسهای تک درس ششم ریاضی و طبیعی

ترسیمی ورقومی ـ آقای مهندس محمود خوئی
مثلثات ـ آقای مرتضی هندی نژاد
جبر ـ آقای حسن تقوی
حساب استدلالی ـ آقای مصطفی رنگچی
فیزیك ومکانیك ـ آقایان صلواتی وبزرگمهر
جبرومثلثات ششم طبیعی ـ آقای ناصری
شیمی ـ آقای دکترایزدی

ثبت نام همه روزه بین ساعت ۴ تا ۹ بعدازظهر
نشانی ـ میدان کاخ ، خیابان ابتـهاج محل‌دبیرستان مرجان تلفن ۸۵ـ۶۶۹۲۸۷

قابل توجه جویندگان کار

از جویندگان کار در مشاغل زیر دعوت میشود جهت راهنمائی شغلی و کار گماری به مرکزکاریابی شماره یک تهران واقع درخیابان امیرآباد جنوبی‌کوچه رهنما پلاك ۲۳ مراجعه نمایند.

۱ـ تکنیسین فوق دیپلم نقشه‌بردار . سابقه کار سه‌سال خدمت کرده سن ۳۵ سال. محل کاراصفهان
۲ـ ماشینیست پوک. سواد خواندن و نوشتن ـ ۳سال سابقه خدمت‌کرده . سن ۳۵سال.محل‌کاراصفهان
۳ـ فرز کار درجه یک سواد خواندن و نوشتن ـ ۳سال سابقه خدمت‌کرده . سن ۳۵سال.محل‌کاراصفهان
۴ـ جرخکار دندانه تراش خواندن و نوشتن ـ ۳سال سابقه خدمت‌کرده . سن ۳۵سال.محل‌کاراصفهان
۵ـ صفحه تراش با سواد خواندن و نوشتن ـ ۳سال سابقه خدمت‌کرده . سن ۳۵سال.محل‌کاراصفهان
۶ـ پرسکار با سواد خواندن و نوشتن ـ ۳سال سابقه خدمت‌کرده . سن ۳۵سال.محل‌کاراصفهان
۷ـ تعمیرکار مکانیك با سواد خواندن و نوشتن ـ ۳سال سابقه خدمت‌کرده . سن ۳۵سال.محل‌کاراصفهان
۸ـ تراشکار باسواد خواندن و نوشتن ـ ۳سال سابقه خدمت‌کرده . سن ۳۵سال.محل‌کاراصفهان
۹ـ کارگر خمکار با سواد خواندن و نوشتن ـ ۳سال سابقه خدمت‌کرده . سن ۳۵سال.محل‌کاراصفهان
۱۰ـ تعمیرکار دیزل با سواد خواندن و نوشتن ـ ۳سال سابقه خدمت‌کرده . سن ۳۵سال.محل‌کاراصفهان
۱۱ـ پرداختکار با سواد خواندن و نوشتن ـ ۳سال سابقه خدمت‌کرده . سن ۳۵سال.محل‌کاراصفهان
۱۲ـ بناء باسواد خواندن و نوشتن ـ ۳سال سابقه خدمت‌کرده . سن ۳۵سال.محل‌کاراصفهان
۱۳ـ مته کار و سوهانکاربا سواد خواندن‌ونوشتن ـ ۳سال سابقه خدمت‌کرده . سن ۳۵سال.محل‌کاراصفهان
۱۴ـ برشکار با گاز با سواد خواندن ونوشتن ـ ۳سال سابقه خدمت‌کرده . سن ۳۵سال.محل‌کاراصفهان
۱۵ـ تعمیرکار توربین‌و پمپ باسوادخواندن‌ونوشتن ۳سال سابقه خدمت‌کرده . سن ۳۵سال.محل‌کاراصفهان
۱۶ـ تعمیرکار دیگ بخار سواد خواندن‌و نوشتن ـ ۳سال سابقه خدمت‌کرده . سن ۳۵سال.محل‌کاراصفهان
۱۷ـ تعمیرکار دینامو . خواندن و نوشتن خدمت کرده‌سن ۳۵سال سابقه کار ۳ سال‌محل کاراصفهان
۱۸ـ تکنیسین ابزار دقیق سوم متوسطه خدمت کرده سن ۳۵سال سابقه کار ۳سال محل کار اراك
۱۹ـ مداساز سوم متوسطه خدمت کرده ۳۵ سال سن محل کار اراك ۳ سال سابقه کار
۲۰ـ تکنیسین برق سوم متوسطه خدمت کرده سن ۳۵سال سابقه کار ۳سال محل کاراراك

م‌الف ۱۶۱۴۳ ـ اداره کل اشتغال
آ ـ ۷۷۸۲۰ ـ وزارت کار وامور اجتماعی

تابلوی نمایندگیهای ایرانیت

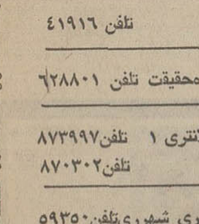

اطلاعیه شرکت سهامی ایرانیت

ازنظراینکه مشتریان‌محترم تهران بتوانند اجناس‌جزئی مورد احتیاج خودرابدون‌مراجعه به اداره مرکزی ویا کارخانه خریداری و سریعا تحویل گیرند تقاضامیشود ازاین ببعد به نمایندگیهای رسمی ایرانیت که‌نشانیهای آنان در زیر مندرج است مراجعه فرمایند .

نمایندگان فروش محصولات ایرانیت در تهران

فروشگاه شماره ۱	آقایان ناصری و امیرحشمتی خیابان شاهرضا بین پل‌چوبی و درختی	تلفن ۷۵۲۳۸۲
فروشگاه شماره ۲	آقای اصغر سلیمانی خیابان قدیم شمیران ـ قلهکـروبروی خیابان‌دولت	تلفن ۸۶۶۴۴۸ ـ ۸۶۶۴۰۹
فروشگاه شماره ۳	آقای اسماعیل کاظمی اول ۱۴متری لشگر ـ ایستگاه پل	تلفن ۸۴۴۹۵۱
فروشگاه شماره ۴	آقای مرتضی‌بهشتی شیرازی انتهای خیابان آذربایجان ـ مقابل خیابان‌کارون	تلفن ۹۵۹۴۸۸ ـ ۹۵۸۳۱۰
فروشگاه شماره ۵	آقای حسین‌رحمانی خیابان بوذرجمهری نو (شرقی)	تلفن ۳۵۳۶۸۴ ـ ۳۵۱۴۱۴
فروشگاه شماره ۶	آقای غلامحسین‌قزلباش تهران‌ویلا خیابان آلستوم مقابل مسجد شماره۷۰	تلفن ۹۷۰۵۰۷
فروشگاه شماره ۷	آقای علیرضا فتاحی خیابان خیام مقابل وزارت اقتصاد	تلفن ۵۳۸۹۷۹
فروشگاه شماره ۸	آقای محمد رضا افشار خیابان فرح‌آبادنیروی‌هوائی‌مقابل۲۰متری همایون‌تلفن۷۹۱۳۷۳ تهران‌نو ـ نرسیده به‌ایستگاه دفترجنب‌بانک اصناف	۷۹۶۳۲۳
فروشگاه شماره ۹	آقای محمد همتی میدان ۲۴ اسفند ضلع جنوب شرقی	تلفن ۴۱۹۱۶
فروشگاه شماره ۱۰	آقای رحیم مختاریها خیابان پهلوی‌ایستگاه تلویزیون فروشگاه‌حقیقت	تلفن ۶۲۸۸۰۱
فروشگاه شماره ۱۲	آقایان هاشم‌زاده‌و محرابی میدان تجریش خیابان نیاوران مقابل کلانتری ۱ فروشگاه امین	تلفن ۸۷۳۹۹۷ ـ تلفن ۸۷۰۳۰۲
فروشگاه شماره ۱۳	آقای مصطفی ابرقوئی شهرری خیابان سپهبدرزم‌آرا جنب‌کلانتری شهرری	تلفن ۵۹۳۵۰
فروشگاه شماره ۱۴	آقای ابراهیم کردنوه‌سی نازی‌آباد ایستگاه بانک فروشگاه مهران	تلفن ۵۳۱۳۲۱
فروشگاه شماره ۱۵	آقای محمود اعتمادیان گلوبندک ـ کوچه چاله حصار نبش پاساژخرم	تلفن ۲۶۳۸۹
فروشگاه شماره ۱۶	شرکت ایران انستال خیابان قدیم شمیران اول تخت جمشید ساختمان ۴۳۸ آپارتمان ۱۲ تلفن ۷۵۲۸۴۰ ـ ۷۵۳۰۵۳	
فروشگاه شماره ۱۷	آقای حسین بهادری خیابان خزانه ـ فرح‌آباد فلکه چهارم	تلفن ۵۳۲۳۳۵

شرکت سهامی ایرانیت
خیابان تخت جمشید بین نیمسرآباد و ویلا کوچه بهارست شماره ۸
تلفن‌های ۸۲۹۸۴۶ ـ ۸۲۸۴۴۲ ـ ۸۲۸۳۱۰

آگهی مناقصه (۱)

مراکز آموزشی و پایگاه دریائی بندر پهلوی ۲۳۳ قلم مواد ولوازم مصرفی‌شدنی کارخانجات بمبلغ ۱۵۰۰۰۰۰ ریال از طریق مناقصه خریداری می نماید .

پیشنهاد دهندگان میتوانند با مراجعه به تدارکات فنی‌مراکز آموزشی وپایگاه دریائی بندرپهلوی و ملاحظه نمونه و مشخصات اجناس و دریافت برگ شرایط و مشخصات پیشنهاد خود را طبق مندرجه در شرایط معامله تنظیم و تا ساعت ۹ صبح روز ۴ر۱۱ر۵۱ به تدارکات فنی مراکز آموزشی و پایگاه دریائی بندر پهلوی تسلیم نمایند .

م الف ۱۶۲۳۴
اداره مناقصه گذار ـ مراکز آموزشی و پایگاه دریائی بندر پهلوی

اخبار و گزارشهای دهه انقلاب

در تهران و شهرستانها

درغرفه اصفهان ارحام صدر و وحدت از بازدید کنندگان پذیرائی میکنند

هنرمندان گیلانی برنامه‌های محلی اجرا خواهند کرد

انواع کارهای دستی و هنرهای محلی درغرفه‌های بازار بمعرض تماشا قرار میگیرد

کمیته ملی تدارک بزرگداشت دهه انقلاب ایران اعلام کرد «بازار استان ها» ظرف چندروز آینده در خیابان وصال‌شیرازی گشایش میابد و بازدید از این بازار برای عموم آزادخواهد بود.

در «بازار استان ها» برای هریك از استان ها وفرمانداری های کل غرفه خاصی ترتیب یافته که در این غرفه‌ها کالا های سنتی و صنعتی مناطق مختلف کشور بمعرض دیدقرار میگیرد.

استان مرکزی

غرفه استان مرکزدرزمینی بمساحت ۴۰۰ متر مربع با منظره هائی از قله دماوند و پرچمهای ملی و انقلاب تزئین شده وعلاوه بر نمودار پیشرفت های استان قسمتی از غرفه نیز به فروش فرآورده‌هاومصنوعات دستی اختصاص یافته است.

برنامه رقص و موسیقی هنرمندان معروف تهرانی از جمله برنامه های سرگرم کننده استان مرکز خواهدبود.

گیلان

در ساختمان این غرفه از لوله های فلزی پرنك‌زیتونی و پوشش گالی بکار رفته و کف ـ پوش آن از حصیر شمالی استفاده شده است.

برنامه هنرمندان و موزیك محلی گیلان از جمله برنامه های این استان است و انواع فرآورده های این استان در معرض دید عامه قرار خواهد گرفت.

مازندران

تزئینات و ساختمان غرفه استان مازندران ازمصالح‌بومی این استان است‌و دراین غرفه نمد های ترکمن‌وانواع‌فرآورده های محلی عرضه خواهد شدو قسمتی از غرفه برای رقص‌های محلی در نظر گرفته شده‌است.

آذربایجان شرقی

این غرفه بسبك مدرن در ۳۰۰ متر مربع بنا شده وانواع قالی و صنایع دستی اهالی آذربایجان شرقی عرضه می شود و شیرینی های محلی به فروش خواهد رسید.

آذربایجانغربی

نمایش هنرمندان محلی یکی از برنامه های این غرفه‌است‌و انواع خوراکی و آشامیدنی و منسوجات‌پشمی ازقبیل جوراب کلاه و دستکش جهت فروش در غرفه مزبور عرضه‌میگردد.

کرمانشاه

غرفه استان کرمانشاه با اسکلت چوبی و پوشش برزنت ساخته شده و پیشرفت های‌این استان از طریق عکس‌واسلاید نشان داده میشود وضمن‌فروش صنایع دستی‌وفرآورده‌های‌سنتی دسته ارکستر هنرمندان‌محلی از بازدید کنندگان پذیرائی خواهند کرد.

خوزستان

نمودار پیشرفت استان خوزستان در دهه اخیر در ۸۰ ویترین گروی شکل‌درمعرض دید قرار میگیرد و غرفه‌استان مذکور با موکت و دیوار های پلاستیکی بادی تزئین شده است.

فارس

غرفه فارس از معماری آرامگاه سعدی الهام گرفته شده و «آش معروف شیراز» پذیراگر بازدید کنندگان‌این غرفه خواهدبود.

کرمان

این غرفه بسبك محلی با ۶ گنبد بزرك‌وکوچك که‌نموداری از بازار کرمان است ساخته شده و درقسمتی از غرفه‌انواع فرآورده ها و محصولات محلی بفروش خواهد رسید.

خراسان

پیشرفت های این استان‌در قسمتی از غرفه بنمایش‌گذارده خواهد شدو کالا های صنعتی و سنتی خراسان به فروش خواهد رسید.

اصفهان

غرفه استان اصفهان‌بشکل سه گنبد با ۱۳ متر ارتفاع‌ساخته شده و غرفه از قالی واشیاء محلی مفروش گردیده‌وبخاری های موشکی فضای غرفه را گرم خواهدکرد.

ارحام صدر و نصرت‌اله‌وحدت از بازدید کنندگان پذیرائی خواهندکرد.

سیستان و بلوچستان

دراین غرفه انواع صنایع دستی و سوزن دوزی بلوچ که روی لباسها و سایر پارچه ها دوخته شده بفروش میرسد و هنرمندان طرزسوزن‌دوزی‌بلوچ رانشان خواهند داد.

کردستان

غرفه کردستان از چادر و اسکلت فلزی ساخته شده و تزئینات داخلی آن فرش های محلی است.

در قسمتی از غرفه نمودار فعالیت های ۱۰ ساله اخیر نمایش داده خواهد شدوصنایع کوچك دستی چوبی، لباس های کردی‌ومحصولات کشاورزی محلی بفروش خواهد رسید.

استان ساحلی

در تزئینات داخلی ازحصیر برك خرما و نارگیل استفاده گردیده و انواع مرکبات مواد غذائی دریائی کنسرو شده به فروش میرسد و نمونه درخت های محلی بزیبائی غرفه می ـ افزایند.

دیگر غرفه ها

در دیگر غرفه های «بازار استان‌ها» فرمانداریکل‌همدان یزد، زنجان، سمنان، بوشهر، چهار محال بختیاری، ایلام، کهکیلویه و بویر احمد و لرستان نیز شرکت دارند و هریك از آنها صنایع دستی و کالا های خاص خود رابمعرض نمایش میگذارند.

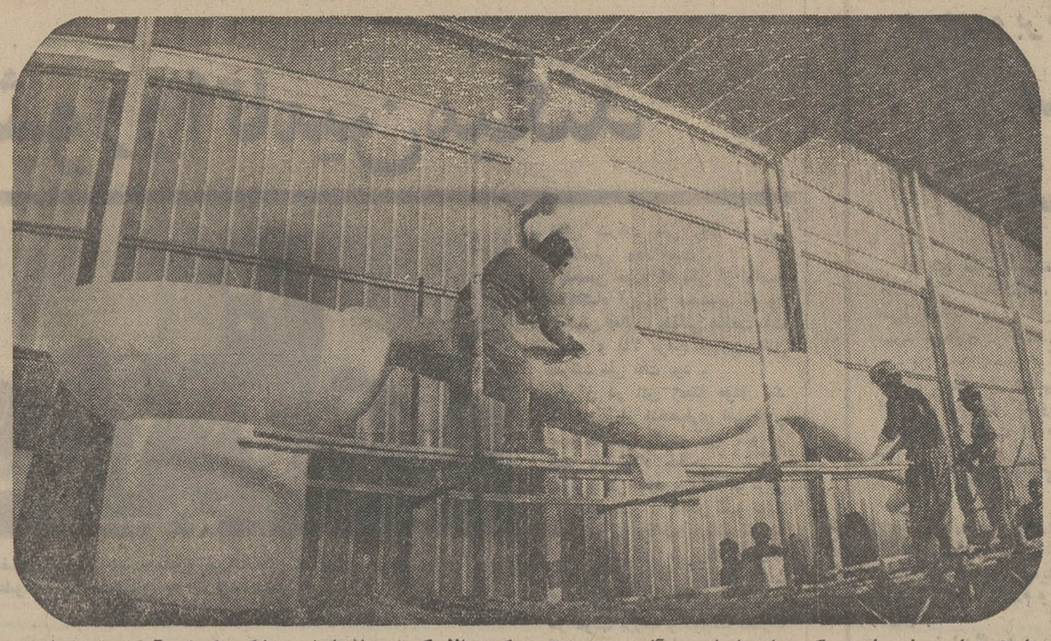

تاریخ حماسی ملت ما در پیکره های تازه‌ای نو آفرینی می شود. عکس بالا یک شیر افسانه‌ای را که نگهبان آتش مقدس است و دهها مهندس و طراح و کارگر ایرانی مشغول ساختن آن هستند مشاهده می کنید.

عظیم‌ترین کارناوال شادی در تهران

چهره بسیاری‌ازخیابانهاومیدانها تغییر میکند

★ طول کارناوال بیش از ۵۰۰ متر است

★ یك اژدهای سی‌متری سرکوب میشود

★ صدها طراح، مهندس وهنرمند درایجاد کارناوال شرکت کرده‌اند

★ بعضی قسمت‌های کارناوال از شاهنامه اقتباس شده است

نیروی عظیمی از ملت ایران خود را برای تجلیل و بزرگداشت دهه انقلاب بسیج می کند.

از هم اکنون یک تلاش دسته جمعی و وسیع تدارک جشن بیسابقه‌ای را فراهم می سازد و صد ها طراح مهندس، نقاش و هنرمند بمنظور تجسم پیروزیهای ایران طی دهسال گذشته از استعداد و نبوغ خود مدد می گیرند تا در آستانه دهمین سالروز انقلاب یعنی روز ۶ بهمن ۱۳۵۱ نمایشی از واقعیت ها و تجلیات را ارائه دهند.

تهران، بدون هیچ گزافه‌ای در این روز ها غرق نور و موج طوفانی شادیها خواهد گردید و خیابان ها و معابر شهر با پرچم و شعار های انقلابی تزئین می شود.

میدان های تهران بشیوه‌ای کاملا ابتکاری آذین بندی خواهد شد و با خصوصیاتی استثنائی ضمن جلوه‌گر ساختن مظاهر انقلاب نور و شادی را در فضای پایتخت سرشار می سازند.

درخت تناوری با دوازده شاخه که نشانه مواد دوازده‌گانه منشور انقلاب است درقلب میدان ولیعهده نشانده خواهد شد که با چراغها و پرتوی رنگارنگی زینت می یابد و بحق تصویر گویای‌فرمان مترقی انقلاب ایران است.

سراسئر میدان سبه با بیانات و سخنان رهبر مملکت که هر کدام با خطی شیوا و خوش بر پرده های متعدد نوشته شده است تزئین خواهد یافت و در واقع چکیده‌ایست از گفته های خردمندانه شاهنشاه آریامهر و رهنمود های ایشان برای پیشرفت اصول انقلاب.

در میدان فردوسی نیز نشانه عدل پهلوی نصب می شود و چهار گوشه آن به بهترین وجهی آرایش دلپذیری خواهد یافت.

کاروان شادی

در چنین روزی، برای نخستین بار مردم تهران شاهد پرشکوهترین کاروان های شادی در سراسر عمر خود خواهند بود، کاروانی که از اندیشه‌های شکوفای جوانان‌صاحب ذوق درخششی بی نظیر دارد و صد ها بازوی ورزیده کارگر ایرانی و هنرمند مملکت ما با الهام از انقلاب در ساختن آن سهیم بوده‌اند.

پیشاپیش این کاروان شادی یک گروه از نوازندگان با ابزار های سنتی موسیقی بومی شور انگیز ترین نوا ها و آهنگ ها رادر فضا طنین‌افکن می سازند و در حالیکه روی سکوی متحرک‌کاروان پیش می روند دلها را مملو از شوق و شادی می کنند.

بدنبال نخستین صف شرکت کنندگان کارناوال، پیکره‌ای از یک اژدها که در افسانه های اساطیری ایران مظهر زشتی و نیروی اهریمنی است در حالیکه از دهانش شعله آتش زبانه می کشد بوسیله ۱۲ فرشته که سمبل اندیشه های دوازدهگانه انقلاب هستند و این حیوان ویرانگر و سیاهدل را مهار کرده‌اند حرکت می کند.

در برابر این مظهر اهریمنی مرکوب شده یکی از زیباترین وگهن ترین جلوه های تاریخ ملی ما یعنی سیمرغ که پیام آور نیرو و سرافرازی‌است با پیکره‌ای رنگین و زیبا کارناوال را همراهی می کند.

خصوصیات این پیکره عظیم که چندین متر طول دارد از شاهنامه فردوسی ـ حماسه سرای ایرانی برداشت شده است.

در این کاروان شادی پیکره ها، مجسمه هائی بزرگ با ابعاد چشمگیر در حرکت است‌که هر کدام نقشی از تاریخ دیرین ایران را در ذهن ها زنده می کند و یک دوره از سرنوشت ملت ایران را در برابر چشمها نمایان می سازد.

نگهبان آتش که در پیکره یک شیر نیرومند مجسم شده یادآور یکی از آثار باستانی است و پیکره پرنده‌ای که تقریبا ۲۰ متر طول و عرض آن است کاروان را همراهی می کند.

کاروان شادی و کارناوال بیسابقه واستثنائی انقلاب ایران با ۵۰ تریلر حرکت می کند که ۳۰ عدد آن‌اختصاص به نمایش‌نمودار های انقلاب‌و ۲۰ تریلر دیگر نمایشگر پیشرفت های صنایع ملی ایران است، یکی از صاحبان صنایع پیکره شاهنشاه آریامهر را که ۱۵ متر ارتفاع آنست روی یک پایه ۳ متری در برابر مجلس سنا نصب می نماید.

این کارناوال که بدون شک از جمله رویداد های شادی بخش قرن ما بشمار خواهدآمد حاصل کوشش تقریبا ۴۰ دانشجو و ۲۰ مهندس و طراح و ۲۰۰ کارگر و سرکارگر ورزیده است و پس از سال ها که مردم ایران کارناوال را فراموش کرده بودند بار دیگر خاطره آن در اذهان زنده میشود.

یک مقام مطلع در توجیه برنامه های کارناوال انقلاب گفت:

کاروان شادی انقلاب پیام آور مهر و مسرت برای همه ایرانیان می باشد و خوشبختانه خصوصیات آن از منابع اصیل تفکر ایرانی و تاریخ و حماسه ما سرچشمه گرفته و کمترین تقلیدی از سایر مراسم کشور ها در آن دیده نمی شود.

او همچنین افزود:

سیر تاریخ ایران و نقطه های عطف پیشرفت جامعه ایران در دوران انقلاب بوسیله این کارناوال عرضه خواهد شد.

بازار ایران در شمال بولوار

نردبان کشوئی
گاوه
تا ارتفاع ۲۴ متر

قیمت یکدستگاه نردبان ۱۲ متری فقط ۶۰/۰۰۰ ریال

گروه کارخانه‌های صنعتی گاوه
بزرگترین تولیدکننده نردبانهای کشوئی
روی تریلی وکامیون تا ارتفاع ۲۴ متری
مخصوص کارخانجات، سازمانهای
آب و برق، ادارات آتش نشانی شهرداریها،
و مؤسسات بزرگ صنعتی

مرکز فروش: تهران میدان سپه ـ نمایشگاه گاوه تلفن ۳۱۴۴۸۷ ۳۱۴۷۰۲

اندیشه

شماره ۱۵۹۴۲
تاریخ ۱۲ر۱۰ر۱۳۵۱

اطلاعیه شهرداری شاهرود

شهرداری شاهرود باستناد ماده ۱۵ آئین‌نامه اجرائی تبصره ۲ ماده ۱۶ و ماده ۱۷ قانون نوسازی و عمران شهری اجرای طرح‌احداث ادامه خیابان ۲۸ متری حد فاصل خیابان های پهلوی و ۳۰ متری نادر به‌طول ۵۲۵ متر رابه‌اطلاع اهالی و مالکین املاك واقع درمسیر طرح‌مذکور میرساند تاریخ‌تخریب مسیر، واحداث خیابان ۲۰ر۱ر۵۲ می‌باشدفهرست ارزیابی ونقشه تفصیلی خیابان‌مذکور در دایره فنی شهرداری برای ملاحظه عموم‌الصاق می‌باشدنتیجه ارزیابی هر یك‌وسیله‌پست‌برای‌مالکین ومتصرفین قانونی یاقائم‌مقام آنان‌ارسال میگردد. مدت قبول اعتراض به ارزیابی از تاریخ‌نشر اولین آگهی (۱۲ر۱۰ر۵۱)لغایت دو ماه‌و محل قبول اعتراضات دفترشهرداری خواهدبود معترضین به ارزیابی بایدنشانی کامل وروشن خود را در ذیل برك‌اعتراض بطورخوانا قیدنمایند مفاداین اطلاعیه درسه‌نوبت‌هر نوبت به فاصله یك هفته درروزنامه اطلاعات منتشر خواهدشد.

شهردارشاهرود. نوری

ارمغان

شماره دیماه منتشر گردید

نویسندگان و گویندگان: محیط طباطبائی، دکترحریری، جمال‌زاده، رفیع، بهروزی، یمینی، دکتر قو کاسیان، پیمان یغمائی، پروفسور ماخالسکی، دکتر وحید، گلچین معانی، رجوی، دکتر فرشیدورد، دیبا، محمد حسین گلچین، کریمی.

آگهی استخدام پزشك برای منطقه مرکزی

سازمان بیمه‌های اجتماعی برای خدمت‌در سمنان به یکنفرپزشک عمومی باحقوق‌مکفی نیازمنداست. داوطلبان میتوانند بمنظور آگاهی از شرایط استخدام باداره کل کارگزینی سازمان در خیابان آیزنهاور مراجعه نمایند.

م‌الف ۱۶۰۴۰

سازمان بیمه‌های اجتماعی

از امروز شروع شد

شرکت ملی نفت ایران

آگهی مزایده شماره ۳۸۸

شرکت ملی نفت ایران ۲۳ دستگاه انواع کامیون ـ جیپ واتومبیل سواری مختلف مستعمل ـ ۸ دستگاه یدک اتوبوس ـ لوله‌کش و بارکش مستعمل ـ یکدستگاه تراکتور مستعمل ـ یک فروند قایق موتوری فرسوده ـ ۷عدد مخزن جای بنزین و گازوئیل‌مستعمل ـ ۱۳ دستگاه انواع موتور و لوازم‌برقی ـ نو و مستعمل ـ مقداری کابل برق نو ومستعمل و مقداری قطعات‌برنجی بریده شده موجود در انبار کالای مازاد منطقه کرمانشاه را در ده گروه مجزا و از طریق مزایده عمومی بفروش میرساند:

۱ـ علاقه‌مندان میتوانند برای دریافت برگ مشخصات و شرایط شرکت در مزایده روز های: ۱ـ یکشنبه ۱ر۱۱ر۱۳۵۱

۲ـ دوشنبه ۲ر۱۱ر۵۱ بین ساعت ۹ تا ۱۱ صبح به نماینده اداره اجناس مازاد در طبقه همکف اداره مرکزی دوم ـ شرکت ملی نفت ایران واقع در خیابان سپهبد زاهدی یا به امور اداری منطقه کرمانشاه مراجعه نمایند.

۳ـ پیشنهاد دهندگان میتوانند قبل از تسلیم پیشنهاد خود از ساعت ۹ الی ۱۲ روز های: ۱ـ شنبه ۷ر۱۱ر۱۳۵۱ ۲ـ یکشنبه ۸ر۱۱ر۱۳۵۱

در محل حضور یافته به اتفاق نماینده‌شرکت اجناس مورد مزایده را رویت نمایند و سپس پیشنهاد خود را برای یکیا هر چند گروه که مایل باشند با توجه به مفاد برگ مشخصات و شرایط مزایده تنظیم و تسلیم نمائید.

۴ـ سپرده شرکت در مزایده برای هرگروه مشخص گردیده و بایستی بصورت پرداخت وجه نقد بصندوق شرکت و یا ضمانتنامه بانکی مورد قبول‌شرکت معتبر بمدت ۶۰ روز از آخرین مهلت قبول پیشنهادات باشد.

۵ـ پیشنهادات فقط تا ساعت ۱۲ روز یکشنبه ۱۵ر۱۱ر۵۱ توسط نماینده اداره اجناس مازاد در طبقه همکف ساختمان مرکزی دوم واقع در خیابان سپهبدزاهدی و یا شرکت ملی نفت ایران منطقه کرمانشاه پذیرفته میشود و در ساعت ۹ روز سه‌شنبه ۱۷ر۱۱ر۵۱ در کمیسیون معاملات ـ ساختمان مرکزی دوم شرکت ملی نفت ایران باز و قرائت خواهدشد.

۵ـ شرکت در ردیاقبول یک یا کلیه‌پیشنهادات واصله بدون آنکه محتاج به ذکر دلیل باشد مختار است. حضور پیشنهاد دهندگان شخصا در راس ساعت مقرر در جلسه قرائت پیشنهادات آزاداست.

برنامه امشب بهترین گروه سینمائی پایتخت

اروپا ـ نیاگارا ـ میامی ـ الوند ـ کیهان ـ مارلیک

اسکار ـ آرانوس ـ آسمان آبی و.. سیلور سیتی (قلهك) و.. سیلوانا

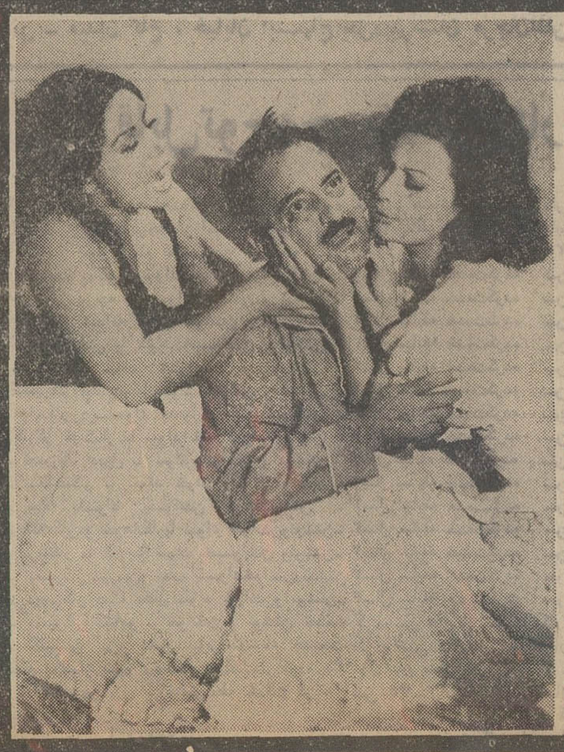

نصرت کریمی در فیلمی از نصرت کریمی

تختخواب سه نفره

رنگی ایستمن کالر

ایرن شهرزاد دیانا توران مهرزاد و لرتا

بامعرفی جهانگیر پارساخو

فیلمبردار: کنی موزیك متن: مجتبی میرزاده تهیه‌کننده: عباس همایون محصول: آس فیلم

برنامه جامع جشن‌ها و مراسم دهه انقلاب

★ ورودنمایندگان گروههای شرکت کننده در کنگره بزرگ آغاز شد

بزرگداشت دهه انقلاب با جشن‌های‌مقدماتی که درتهران و شهرستانها برپا گردیده آغاز شده است .

درتهران وشهرستانها تزئین میادین ، خیابان ها و دکاکین بوسیله‌مردم بسرعت رو به اتمام است به ترتیبی که کیه‌تدارک برگزاری هر چه باشکوه‌ترین جشن ها ، حداکثر تا جمعه آینده فراهم خواهد شد .

کمیته‌ملی تدارک بزرگداشت دهه انقلاب قرار است تاامشب برنامه‌جامع‌جشن ها و مراسمی که طی هفته آینده در سراسر کشوروهم‌چنین خارج ازایران برپا خواهد شد منتشر کند .

جشن ها و مراسم مورد اشاره که طی هفته آینده‌مشاهد آن خواهیم بود در مقدمه سال بزرگداشت آغاز دومین دهه انقلاب است .

انتظار میرود در طول‌مراسم هفته آینده ، خطوط کلی برنامه هائی که باید در طول یکسال‌اول‌دهه دوم انقلاب‌اجرا گردد تعیین شود .

ورود نمایندگان

از امروز ورود صد ها تن از نمایندگان گروه های‌شرکت کننده در کنگره بزرگ ملی از سراسرکشور به‌تهران آغازشد. کنگره بزرگ ملی که مهمترین برنامه جشن های بزرگداشت دهه‌اول انقلاب بشمارمیرود‌روز یکشنبه اول بهمن ماه گشایش خواهد یافت در این کنگره متجاوز از پنج هزار نفر از مردم ایران در قالب سی وچند گروه که در هشت گروه اصلی متشکل شده‌اند شرکت‌خواهندجست‌و نمایندگان گروه های مختلف در کنگره سخنانی در ارزیابی دست‌آورد های انقلاب در دهه اول و انتظارات‌مردم ایران از انقلاب در دهه دوم ایراد میکنند .

گروه های شرکت کننده‌در کنگره انقلاب طی روز هائی که به آغاز کار کنگره باقی مانده‌هریک بنوبه خود جلسات آشنائی و بحث و بررسی‌های مقدماتی خواهند داشت و طی آن نمایندگان خود را برای ایراد سخن در کنگره انتخاب می‌کنند .

کمیته ملی تدارکات ، برای شرکت کنندگان‌درکنگره ،برنامه های‌متنوعی هنگام اقامت آنها در تهران تهیه دیده که‌مهمترین آنان آشنائی با پیشرفت های مملکتی است .

هفته‌برگزاری‌مراسم بزرگداشت دهه اول انقلاب در عین حال فرصتی برای آشنائی بیشتر مردم ایران با دست آورد های انقلاب و ارزیابی اهداف آن خواهد بود .

● بمناسبت بزرگداشت‌دهه انقلاب اجتماعی ایران ، بعداز ظهر دیروز مجلس جشنی از طرف کارمندان‌و کارگران‌اداره راه‌استان مرکزی برگزار گردید که‌طی‌آن درباره پیشرفت هائی که‌دراثر انقلاب اجتماعی ایران نصیب مملکت شده مطالبی ایراد شد .

● در آستانه بزرگداشت دهه انقلاب ایران کتابخانه جدید ایران شناسی که در بنای سرکنسولگری شاهنشاهی‌وسالن نوبنیاد آن در استانبول دایر شده است بزودی افتتاح میشود. رئیس دانشگاه تهران، روسا و استادان دانشگاههای استانبول ودانشجویان ایرانی‌مقیم‌استانبول در مراسم افتتاح این کتابخانه حضور خواهند داشت و ضمنا یک نمایشگاه عکس از پیشرفت های ایران و نتایج دهه اول انقلاب ایران دریکی ازسالنهای استانبول دایر می‌شود و فیلم هائی درباره ایران در دانشکده هنرهای زیبای استانبول بمعرض نمایش گذاشته می‌شود .

● دیشب از طرف ده اتحادیه صنفی در تهران به مناسبت بزرگداشت دهه انقلاب جشنی برپا شد در این مراسم که‌بیش از ۷۰۰ نفر شرکت داشتند ، چند سخنران در باره اثرات انقلاب سفید در شئون مختلف اجتماعی- اقتصادی و فرهنگی ایران صحبت کردند .

★ کارگران،کارکنان وکارآموزان ذوب‌آهن، ظهر دیروز اجتماعی تشکیل دادند و همصدا با سایر کارگران، آمادگی خود را برای شرکت درمراسم بزرگداشت‌دهه انقلاب اعلام داشتند.دراجتماع مورد بحث پیرامون انقلاب و اثرات آن، خصوصا در زمینه ایجاد صنعت ذوب‌آهن، مطالبی ایراد شد .

● ورزشکاران عضو سازمان ورزشی و فرهنگی تاج نیر ، طی اجتماعی‌که‌درمحل سازمان مذکور، تشکیل دادند، آمادگی خود را برای برگزاری مراسم بزرگداشت دهه انقلاب اعلام داشتند .

★ کارکنان صنعت نفت ایران‌و صنایع‌پتروشیمی‌مسجدسلیمان‌طی تلگرامی که به کمیته ملی‌مخابره کردند، آمادگی همه جانبه خود رابرای‌برگزاری‌هرچه‌شکوهمندتر مراسم بزرگداشت اعلام کردند.

● شورای داوری حوزه ۲۶ پایتخت نیز دیروز بمناسبت نخستین دهه انقلاب مجلس جشنی،درسالن سپهرمنش واقع در خیابان شهباز برگزار کرد . در این جشن، رئیس شورای داوری حوزه ۲۶ طی سخنانی اثرات انقلاب رابرشمردودرپایان چند برنامه هنری اجرا شد.

● گروه بیشماری از کارگران سازمان پارک های شهرداری پایتخت نیز، بعد از ظهر دیروز در پارک فرهنگی ۲۵ شهریور واقع‌در نازی‌آباد اجتماع‌کردند وطی آن شرکت فعال خود را دربرگزاری مراسم بزرگداشت دهه انقلاب‌اعلام‌داشتند دراین اجتماع طی سخنانی‌که‌پیرامون اهمیت انقلاب شاه ومردم‌ونتایج آن، بوسیله چند تن از شرکت‌کنندگان ایرادشد، اعلام گردید که در دهه اول انقلاب تعداد پارکهای پایتخت از پنج به‌چهل وشش پارک افزایش یافت .

میدان حسن‌آباد مانند سایر میدانهای تهران تزئین شده و اصول مختلف انقلاب و فرمایشات شاهنشاه که روی الواحی نگاشته شده در این میدان نصب گردیده است .

★ دانش‌آموزان، کارکنان‌اداری و آموزشی دبیرستان فارابی کرج و اعضای انجمن خانه و مدرسه این دبیرستان ضمن اجتماعی، آمادگی خودرا برای شرکت درمراسم بزرگداشت‌دهه انقلاب اعلام داشتند.

★ طبقات مختلف‌مردم شاهی‌که از مدتها قبل خود را برای‌شرکت درمراسم بزرگداشت‌دهه انقلاب آماده کرده بودند، اجتماع با شکوهی در میدان شاه آن شهرستان ترتیب دادند و دهه انقلاب را گرامی داشتند .

● کارگران ، کشاورزان ، فرهنگیان، زنان،سپاهیان‌انقلاب، جوانان، دانش آموزان و گروه بیشماری از طبقات دیگر مردم ملارد شهریار و هم‌چنین مردم روستای گیلان از توابع نهاوند بعد از ظهر دیروز بابرپا کردن تظاهرات وسیعی‌آمادگی خودرا برای شرکت فعال در مراسم بزرگداشت اعلام کردند .

● انجمن حقوقدانان ایران با صدور اعلامیه‌ای‌بزرگداشت‌دهه انقلاب شاه و مردم را گرامی داشت دراین اعلامیه ازپیشرفت هائی که در نتیجه انقلاب‌نصیب ایران شده، تجلیل بعمل آمده است .

★ کمیته ملی‌تدارک بزرگداشت دهه انقلاب دست به تهیه یک سلسله نشریه‌های‌آماری درباره پیشرفت‌های ایران‌در دهه‌انقلاب زیرعنوان(چهره ایران‌درنخستین دهه انقلاب) زده‌است که‌دیروز ۷شماره آن در اختیارمطبوعات قرار گرفت .

جوائز نقدی

شرکت کنندگان درنمایشگاه پیشرفت صنایع ایران در دهه انقلاب،بمنظور درک وشناخت هرچه‌بیشترمفاهیم و نتایج‌انقلاب سفید در اقتصاد کشور ، به ۹ نفر از دانشجویان . دانش آموزان و نوآموزان کشور که پاسخ صحیح به سئوالات‌تنظیم شده‌ازروی آمار های‌اقتصادی نمایشگاه بدهند ،جوائز نقدی پرداخت‌میکنند.

ـ دانش آموزان دبیرستان البرز با ارسال بسته هائی که حاوی شیرینی و پرچم ایران است ، دهه انقلاب را به هموطنان خود تبریک گفتند ، این اقدام جالب دانش آموزان موردبحث نشانه‌ای ازهمبستگی همه‌جانبه آنها با دیگر گروه های ملی،در زمینه بزرگداشت هرچه‌شکوهمند تر انقلاب‌است.

افتتاح طرحهای عمرانی

در هفته بزرگداشت‌دهه انقلاب، تعدادی طرحهای‌عمرانی وآبادانی در تهران و شهرستانها مورد بهره‌برداری قرار میگیرد . در تهران روزهای دوم، پنجم ، ششم، سه پارک تفریحی در سه نقطه پایتخت گشایش می‌یابد و نیز از کارخانه کود گیاهی بظرفیت ۴۰۰ تن کود ، در روز بهره‌برداری شروع میشود.

خانه‌سازی برای کارگران

بقیه از صفحه اول

برای ما جای نهایت خوشوقتی‌است‌که در روزهائی که طبقات مختلف مردم ، در اقصی نقاط کشور با شور و علاقه خاصی در جشن وسرور ملی بزرگداشت دهه انقلاب سپید شاه و ملت شرکت‌دارند، یک گام دیگر در راه خدمت بیشتر به طبقه کارگربرمی‌داریم و پنجاه و دومین شعبه بانک رفاه کارگران را افتتاح میکنیم.

بانک رفاه کارگران که خود زاده عصر انقلاب است در حیات کوتاه خود موفق شده گامهای بزرگی در جهت تامین رفاه طبقه کارگر بردارد .

وی افزود : بانک بمنظور استفاده کلیه کارگران کشور از وامهای بانک با توجه بشرائط کار دستمزد و سطح زندگی آنها سهلترین شرایط را جهت اخذ وام برای این طبقه زحمتکش اجتماع فراهم اورده است در سال ۱۳۴۹ مدت وامهای مسکن کارگری‌از ۶ سال به ۸ سال ومبلغ‌پرداختی بکارگر از ۴۰٪ ارزش وثیقه به۶۰٪ حداکثر ۲۵۰٫۰۰۰ریال افزایش داده شد .

در سال جاری با تصویب آئین‌نامه خاصی در هیئت عالی سازمان برنامه دائر به کمک به نرخ بهره وامهای‌مسکن کارگران و سایرطبقات‌کم‌درامد تسهیلات فوق‌العاده‌ای برای کارگران فراهم شد .

بدین ترتیب کارگران خواهند توانست مستقیما یا از طریق شرکتهای تعاونی مسکن‌کارگری از خانه های مجتمعی که با تشویق بانک رفاه کارگران و برطبق ضوابط وزارت‌ابادانی و مسکن ساخته میشود‌خریداری نمایند وامهای مسکنی که برای خرید این‌خانه‌هاپرداخت میشود معادل ۷۵ الی۹۰درصد بهای واحد مسکونی و بمدت ۱۵ الی ۲۰ سال خواهد بود. نرخ بهره این وامها برحسب درامد کارگر از ۱ الی ۵درصد متغیر خواهد بود این‌شرایط بدون تردید با بهترین شرایط موجود در کشور های پیشرفته جهان برابری میکند .

تا پایان اذر ماه سال۱۳۵۱ حدود ۱۱۲٫۰۰۰ خانواده کارگر در سراسر کشور با دریافت ۱۰٫۴۱۸٫۰۰۰ ریال وام از بانک رفاه کارگران صاحب مسکن نو ویا مسکن بهترشده‌اند و در خانه های متعلق بخود سکونت نموده‌اند .

خانه سازی برای کارگران

رئیس کل بانک رفاه کارگران در مورد خانه سازی برای کارگران گفت :

تامین مسکن برای طبقه کارگر در سراسر کشور از مهمترین وظائف بانک میباشد ولی‌باوجودتسهیلات‌فوق‌العاده‌ای که بانک برای کارگران فراهم مینماید کمبود واحد های مسکونی خوب ، ارزان ومناسب مساله اساسی است و بانک رفاه کارگران برای اینکه‌بتواند این مشکل را نیز برطرف‌نماید با تهیه زمینهای ارزان قیمت با کمک دولت یاموسسات‌دولتی و موقوفات و تشویق شرکتهای خصوصی بایجاد واحد های مسکونی ارزان قیمت بتعداد زیاد با تضمین فروش رفتن آنها‌وتشویق کارگران به‌پس‌انداز و استاندارد کردن ساختمانهای مورد نیاز قدم بزرگی در راه رفع کمبود مسکن برداشت ، در زمینه خانه سازی‌اقداماتی در تهران ـ اصفهان ـ شیراز ـ کرمانشاه ـ سربندر ـ شهر صنعتی قزوین ـ اهواز وزاهدان بعمل آمد و در مورد تبریز ـ مشهد و سایر شهرها نیز اقدامات اولیه انجام شد وطی سالهای برنامه پنجم تدریجا کارگران در خانه های جدید سکونت خواهند کرد .

در مورد تامین مسکن برای کارگران مازندران چنانچه زمین مورد نیاز خانه سازی را بتوانیم تامین نمائیم‌سریعا‌مبادرت به ایجاد واحد های مسکونی خواهیم نمود .

اقدامات لازم جهت تهیه مسکن بعمل خواهد امد

در این مراسم اقایان‌شیبانی استاندار مازندران حسن متین نماینده بابل در مجلس شورای ملی و همچنین نماینده‌کارگران پیرامون‌خدمات بانک و اهمیت انقلاب سپید و بهره‌گیری‌طبقه کارگر از ثمرات انقلاب سخن گفتند

پس از ۹ سال جدائی و اختلاف

جلال طالبانی به‌ملامصطفی بارزانی پیوست

★ فرماندهان کرد ، برای جمع‌آوری افراد ، به واحد های خود اعزام شدند

جلال طالبانی رهبر چریک های عراق درشمال آن‌کشور، با عوامل خود ، به‌حزب «پارت» که رهبری آنرا ملامصطفی بارزانی بعهده دارد ، پیوست .

پیوستن جلال طالبانی به ملامصطفی ، بدنبال اختلافاتی بود که مدتها بین جلال‌طالبانی و حکومت بعثی عراق بوجود آمده بود .

جلال طالبانی از سال ۱۹۶۴ از حزب «پارت» و طرفداران ملامصطفی جداشد و رهبری مخالفان اورا بعهده گرفت و مدت ۹ سال سرپرست چریکهای عراق در شمال ان کشور بود . در این ۹ سال بارها بین او و پیش مرگان ملامصطفی برخورد های شدیدی روی داد . تا اینکه چند روز قبل ، پس از انجام یکسلسله مذاکرات‌میان بارزانی وطالبانی، ملاقاتی صورت گرفت که طی آن طالبانی عملا همکاری‌خود را با ملامصطفی اعلام داشت.

طالبانی ضمن اعلام همکاری خود با ملامصطفی از رفتن مجدد به بغداد خودداری‌کرد و هم‌اکنون بین اکراد زندگی میکند

بدنبال این تحول اختلافات حکومت بعثی عراق با اکرادبالا گرفت .

از گزارش های واصله‌چنین برمی‌آید که حکومت بعثی‌عراق از ملامصطفی خواسته است جلال طالبانی را به مقامات بعث تحویل دهد ولی رهبر پیش مرگان کرد ، حاضر به تحویل جلال طالبانی‌به‌حکومت بغداد نشده و همین موضوع، موجب کدورت میان اکراد و حکومت بعثی را تشدید کرده است .

روزنامه «پارت» و رادیوی صدای اکراد عراق که کار خود را مجددا آغاز کرده‌اند، حملات‌شدیدی به حکومت بعثی عراق میکنند .

روزنامه «پارت» در آخرین شماره خود طی مقاله‌ای‌مقامات بعثی عراق را به عهدشکنی در انجام تعهدات و قرارداد ۳ سال گذشته متهم نمود وشدیدا به مقامات بعثی عراق حمله‌کرد.

در گفتار رادیو اکراد عراق کلیه عشایر و اکراد شمال کشورعراق، بهمبستگی وامادگی کامل دعوت شدند و فرماندهان جنگی اکراد ، بواحد های فرماندهی گذشته خود رفتند تا به جمع‌اوری افراد مشغول شوند

حقوق معلمان تهران

بقیه از صفحه آخر

پرورش تهران حقوق‌میگیرند و مامور خدمت در ادارات‌دیگر هستند حدود ۱۶۰ نفرند وجمع حقوق آنها در سال به ۴ میلیون تومان میرسد که می توان با آن چند مدرسه ساخت .

گفته می شود که به این‌عده خاطرنشان خواهدشد که‌یابایدبه به کار اصلی خود بازگردند و یابه اداره محل ماموریت‌انتقال یابند ، و در غیر این صورت حقوقشان پرداخت نخواهدشد.

ضمنا ، از این پس به علت منطقه‌ای بودن بودجه آموزش و پرورش ، با ماموریت خدمت کارکنان آموزش و پرورش شهر تهران به ادارات‌وسازمان های دیگر موافقت نخواهدشد.

یك مقام‌آگاه گفت: ماموریت خدمت معلمان به این سبب که با استفاده از حقوق آموزشی‌در ادارات دیگر کار اداری انجام میدهند درست نبوده است و به همین‌جهت‌اقدام شورای‌آموزش وپرورش تهران مورد استقبال مقامات وزارت آموزش‌وپرورش قرار گرفته است .

جناب آقای دکتر شادمان استاندار محبوب استان‌مرکز و معاون دبیر کل حزب ایران نوین

انتصاب بجا و شایسته سرباز انقلاب آقای هوشمند قدیریان را به سمت‌رئیس‌خدمات و تشریفات حزب ایران نوین کمیته استان مرکز صمیمانه تبریک می‌گوییم

رئیس کمیته شهرستان کرج
داود مهدی زاده
ا ـ ۷۶۲۸۲

آگهی دعوت

پیروآگهی استخدام ماشین‌نویس وبایگان ومتصدی چاپ نقشه به اطلاع آن عده از متقاضیان که برای خدمت در دفاتر مهندسی ثبت‌نام نموده‌اند میرساندکه‌برای مصاحبه و آزمایش در روز ۳۰٫۱۰٫۵۱ به‌اداره‌کل‌اموردمالی و نظارت برشهرداریها مراجعه نمایند .

م‌الف ۱۶۱۳۶
وزارت کشور
آ ـ ۷۷۹۰۲

سخن

مجله ادبیات و دانش و هنر امروز شماره ۵ دوره ۲۲منتشر شد .

آ ـ ۷۸۲۰۸

خبرهای تلفنی شهرستانها

نصب تلفن خودکار

بهبهان ـ تلفنهای بهبهان ازسیستم‌مغناطیسی به‌خودکار تبدیل و دستگاه مرکزی آن نصب شد عملیات کابل‌کشی تلفن خودکار نیز رو باتمام است . در جشنهای دهه انقلاب یکهزار شماره تلفن خودکار در بهبهان مورد استفاده قرار خواهد گرفت.

اتومبیل رفتگر را کشت و داخل صفحه فروشی شد

اصفهان ـ دیروز اتومبیل شماره۴۶۳۳۷تهران‌برانندگی علیرضاشاهنگی پس‌ازتصادف با یک رفتگر شهرداری اصفهان بنام‌رضاباقری داخل کیوسک‌صفحه‌فروشی«تیمور» واقع در خیابان چهار باغ اصفهان‌شد و کیوسک‌صفحه فروشی را درهم کوبید . در این حادثه رفتگر کشته و راننده اتومبیل دستگیر شد .

درجه‌دار قلابی بدام‌افتاد

شیراز ـ هوشنگ سهیلی که با استفاده از اونیفورم گروهبان ژاندارمری ، از ساکنان کازرون کلاهبرداری میکرد ، دستگیر شد و به شیراز اعزام گردید .

بازجویی از گروهبان قلابی ، در دادسرای شیراز، ادامه دارد .

«حسن‌جان» زنده زنده سوخت

لاهیجان :گدای ۶۵ ساله‌ای بنام«حسن‌جان» فرزندابراهیم که در انباری خانه شخص خیری بنام‌سید محمودجلالی به خواب رفته بود به علت واژگون شدن‌چراغ علاءالدین وایجاد حریق مدهش، زنده زنده در آتش سوخت‌وانباری مزبور نیزبکلی خاکستر شد .

دو قلوی بهم چسبیده بدنیا آمدند

فیروزآباد فارس ـ یک زن فیروزآبادی ، دوقلوی بهم چسبیده بدنیا آورد نوزادان‌که هردو دخترند از سلامتی کامل برخوردارند .

زایمان ساعت یک بامداد امروز بانظارت خانم سیمین قضایی (قابله) در بخش‌زایمان بیمارستان « کوروش کبیر » فیروزآباد فارس صورت گرفت. مادر دوقلوهای بهم‌چسبیده، ۲۰ ساله است ومریم صفری نام دارد .

نوزادان از ناحیه صورت‌و گوش بهم چسبیده‌اند .

۵ نفر کشته و مجروح

تاکستان : به علت نامعلومی نزاع سختی‌بین طایفه«درزی» قریه «دانصفهان» روی داد و در نتیجه ۴ تن مجروح و یک نفر به نام ابوالقاسم درزی۳۵ ساله به قتل رسید . منازعین دستگیر و پرونده این نزاع وسیله آقای قاسمی بازپرس دادگاه تاکستان تحت‌رسیدگی است .

قتل یك زن در نجف‌آباد

اصفهان ـ زن ۳۵ ساله‌ای بنام فرخنده محمدی که ده روز قبل ، در نجف‌آباد ناپدید شده بود ، صبح‌امروز جسدش در پشت گوههای نجف‌آباد ـ ۵ کیلومتری شهر ـ پیدا شد و به اداره پزشکی قانونی اصفهان ، انتقال یافت .

پزشک قانونی اصفهان ، اعلام کرده است که فرخنده را ابتدا کشته و سپس‌جنازه اورا به پشت‌کوه انتقال داده‌اند .

فرخنده در نجف‌آباد ، یک آموزشگاه خیاطی وگلسازی را اداره میکرد و پدر و مادرش هم‌اکنون در سفر حج هستند .

جنازه قهرمانان دزفول بخاك سپرده شد

دزفول ـ جنازه قربانیان‌حادثه رانندگی راه اهواز ـ دزفول، در میان اندوه فراوان فرهنگیان و جامعه ورزشکاران این‌شهر، به خاک سپرده شد .

حادثه بطوریکه دیروز اطلاع دادیم ،بعلت‌برخورد شدیدکامیون شماره ۲۱۷۶۷ برانندگی اسداله برادران با اتومبیل شماره ۲۴۸۹۱ تهران (حامل قهرمانان دزفول) در ۵۵ کیلومتری اهواز روی‌داد. دراین حادثه غلامعلی بنایی‌فر دبیر ورزش دبیرستان های دزفول (راننده اتومبیل) و عظیم فیلی‌پور (لیسانسیه فلسفه از دانشگاه تهران) کشته شدند و حسین فیلی‌پور قهرمان دوم کشتی آزاد کشورومربی کشتی دزفول ودبیر دبیرستان‌های این شهر و محمد حسین مقرری مجروح گردیدند

غلامعلی بنایی‌فر ۲۹ سال‌داشت واز دبیران‌ورزش خوشنام‌دزفول بود .

عظیم فیلی‌پور قربانی دیگراین حادثه ۲۵ سال داشت و برای تکمیل گذرنامه خود به اهواز رفته‌بودکه بهنگام بازگشت‌دچار این حادثه شد و جان خود را از دست داد .

دعوت از متقاضیان ثبت‌نام در مرکز آموزش توفل

چون از نیمه دوم دیماه جاری بعلت تکمیل‌گنجایش، نامنویسی مرکز آموزش توفل متوقف گردید ، بدینوسیله از کلیه‌کسانیکه قبلا مراجعه کرده‌وموفق به‌ثبت‌نام‌نشده‌اند دعوت‌میشود که جهت ثبت نام در آخرین دوره‌سریع‌برای امتحان‌ماه‌مارس‌که‌مهلت آن تاپایان روز بیست‌وهشتم‌دیماه تعیین شده به دفتر آموزش این مرکز واقع در خیابان تخت‌جمشید نرسیده به چهار راه پهلوی (موسسه‌سیمین) تلفن ۶۶۰۶۹۳ مراجعه نمایند .

آگهی تغییرات شرکت سهامی خاص درخشان تهران ثبت شده بشماره ۱۱۱۷۷

برابر تصمیم مجمع عمومی عادی سالیانه مورخ ۲۵٫۳٫۱۳۵۱ تغییرات زیر در شرکت نامبرده بعمل آمد ۱ـ ترازنامه و حساب سود و زیان شرکت بتصویب رسید۲ـ آقای رضا شکرچیان احمدآبادی بسمت رئیس هیئت مدیره و آقای مرتضی شکرچیان احمدآبادی بسمت مدیر عامل و آقایان محمدحسین شکرچیان احمدآبادی و محمدعلی‌ژند وابراهیم اخلاقی بسمت اعضاء هیئت مدیره برای مدت دو سال انتخاب شدند ۳ـ آقای فتح‌الله کریمیان بسمت بازرس اصلی و آقای محمد شکرچیان‌بسمت بازرس علی‌البدل برای مدت‌یکسال انتخاب گردیدند۴ـ روزنامه اطلاعات جهت درج و نشر آگهی‌ها تعیین شد . م الف ۶۱۶۱

رئیس اداره ثبت شرکتها و مالکیت صنعتی ـ مهدی نراقی

آگهی تغییر تاریخ امتحان ورودی مؤسسه‌عالی تکنیکوم نفیسی

کنکور ورودی موسسه عالی تکنیکوم‌نفیسی از روز اول به روز سوم بهمن ماه۵۱ (عیدغدیر خم) موکول گردیده است .

نام نویسی از داوطلبان نیز تا پایان‌دیماه جاری ادامه خواهد داشت .

آگهی تاسیس کمپیران (شرکت‌سهامی‌خاص)

نظر به لایحه قانونی اصلاح قسمتی از قانون تجارت مصوب ۲۴٫۱۲٫۱۳۴۷ و ماده ۱۹۷ قانون تجارت‌وماده ۱ آئیننامه قانون مصوب ۱۳۱۱ خلاصه اظهارنامه و اساسنامه کمپیران (شرکت سهامی خاص)که‌درتاریخ ۱۴٫۱۰٫۵۱ تحت شماره ۱۶۳۷۱ دراین اداره ثبت ودرتاریخ ۱۸٫۱۰٫۵۱ از لحاظ امضاء ذیل ثبت تکمیل گردیده برای اطلاع عموم درروزنامه رسمی‌کشورو روزنامه کثیرالانتشار اطلاعات اگهی میگردد .

۱ـ نام و نوع شرکت ـ کمپیران (شرکت سهامی خاص) CAMPIRAN-S.A.

۲ـ موضوع شرکت ـ عبارتست از کلیه عملیات بازرگانی و صنعتی راجع بطرز تنظیم نیرو مخصوصا نیروی دانزنفت و درمورد دستگاه های مصرف این نیروها ـ شرکت کلیه عملیات ساخت ـ خرید ـ توزیع ـ اجاره ـ فروش ـ واردات ـ حمل‌ونقل را که مربوط بموضوع شرکت باشد انجام خواهد داد . شرکت میتواند بهرشکل درکلیه شرکتهاوموسسات ایرانی یا خارجی مشارکت نموده و دارای سهم باشد .

۳ـ مرکز اصلی شرکت ـ تهران خیابان سپهبد زاهدی ـ کوچه خبیر ـ شماره ۳۴

۴ـ مدت شرکت ـ از تاریخ هشتم اذرماه ۱۳۵۱ بمدت نامحدود .

۵ـ تابعیت شرکت ـ ایرانی است .

۶ـ سرمایه شرکت ـ مبلغ چهار میلیون ریال منقسم به چهارصد سهم ده هزار ریالی‌بی‌نام .

۷ـ میزان سرمایه پرداختی و شماره‌فیش بانک مربوطه و مبلغی‌که تعهد شده است ـ کلیه سرمایه شرکت‌نقدا‌بحساب شماره۶۷۹۸۹ـ۰۱ بانک اعتبارات ایران ـ شعبه مرکزی پرداخت گردیده است .

۸ـ موسسین‌شرکت ـ ۱ـ شرکت‌آپلیکاسیون دگاز ۲ـ آقای ژان‌برناردآمبر ۳ـ آقای آلبرت فیشر ۴ـ شرکت‌سهامی پخش‌گاز ایران (پرسی‌گاز) ۵ـ آقای ابدال بختیار بختیاری ۶ـ آقای‌سیمون اکشوتی .

۹ـ اولین مدیران شرکت ـ آقایان ژان برناردآمبر ـ آلبرت‌فیشر ـ ابدال‌بختیار بختیاری و سیمون آکشوتی‌باکلیه اختیارات مندرج‌دراساسنامه برای مدت دوسال بسمت اعضای هیئت مدیره شرکت انتخاب شدندکه‌آقای ابدال بختیاربختیاری رئیس‌هیئت‌مدیره و آقای ژان‌برناردآمبر نایب‌رئیس هیئت مدیره میباشند . بعلاوه آقای ادواردعزراپور برای مدت دوسال بسمت مدیر عامل شرکت انتخاب شدند .

۱۰ـ اختیارات مدیر عامل ـ اختیارات مدیر عامل طبق صورت جلسه هیئت مدیره مورخ ۵۱٫۹٫۸ میباشد از جمله استخدام و خاتمه‌دادن بخدمت اکرکنان شرکت باستثنی کسانی‌که درجه مدیریت دارند . افتتاح حسابجاری و سپرده و حسابهای‌دیگر ـ وصول وظهرنویسی‌اسناد تجارتی ـ دریافت وجوه ـ انجام کلیه تشریفات راجع به حمل و نقل و ترخیص کالا و غیره ـ بعلاوه هیئت مدیره اختیارات خود را درمورد نظارت کلی درکار مدیریت شرکت به‌آقای سیمون آکشوتی عضو هیئت مدیره تفویض نموده و آقای سیمون اکشوتی نیز دارای کلیه اختیارات مدیر عامل مندرج درصورت جلسه هیئت مدیره مورخ ۵۱٫۹٫۸ میباشند .

۱۱ـ روزنامه کثیرالانتشاریکه برای‌دعوتها تعیین شده است ـ روزنامه اطلاعات .

۱۲ـ دارندگان حق امضاء درشرکت ـ کلیه اسناد و مدارک تعهداور شرکت از جمله کلیه چکها ـ بروات ـ سفته‌ها ـ قراردادها و غیره‌باید بامضای تنهای هریک از آقایان ادواردعزراپور مدیرعامل شرکت و سیمون آکشوتی عضو هیئت مدیره برسد .

۱۳ـ اولین بازرسان اصلی و علی‌البدل شرکت ـ موسسه‌وینی‌موری‌اندکمپانی (بازرس‌اصلی) و آقای باروزنلسون (بازرس علی‌البدل) .

۱۴ـ انحلال شرکت ـ طبق ماده ۱۹۹ اصلاحی قانون تجارت .

م‌الف ۱۶۱۶۵ رئیس اداره ثبت شرکتها و مالکیت صنعتی ـ مهدی‌نراقی

آ ـ ۷۸۱۷۲

آگهی تاسیس شرکت سهامی کاربن ایران (سهامی خاص)

نظر به لایحه قانونی اصلاح قسمتی از قانون تجارت مصوب ۲۴٫۱۲٫۱۳۴۷ و ماده ۱۹۷ قانون تجارت و ماده ۶ آئیننامه قانون مصوب ۱۳۱۱ خلاصه اظهار نامه و اساسنامه شرکت سهامی کاربن ایران(سهامی خاص)که‌در تاریخ ۱۴٫۱۰٫۵۱ تحت شماره ۱۶۳۷۰ دراین اداره ثبت و درتاریخ ۱۸٫۱۰٫۵۱ از لحاظ امضاء ذیل‌ثبت تکمیل گردیده برای اطلاع عموم‌در روزنامه رسمی کشور وروزنامه کثیرالانتشار اطلاعات آگهی میگردد.

۱ـ نام و نوع شرکت ـ شرکت سهامی کاربن ایران (سهامی خاص)

۲ـ موضوع شرکت ـ عبارتست ازساختن و بکارانداختن کارخانه‌ها برای تولید وانبار نمودن و حمل و نقل وبازاریابی و صدور انواع مختلف کاربن‌بلاک و سایر فراورده های دیکر که مورد توافق قرار گیرد وانجام کلیه فعالیتهای بازرگانی‌که بطور مستقیم یا غیر مستقیم مربوط بعملیات مذکور باشد .

۳ـ مرکز اصلی شرکت ـ تهران خیابان‌نفت ـ خیابان شماره ۳ـ شماره ۷۱

۴ـ مدت شرکت ـ از تاریخ۲۶ اذر ماه ۱۳۵۱ به مدت نامحدود .

۵ـ تابعیت شرکت ـ ایرانی است.

۶ـ سرمایه شرکت ـ مبلغ ۱۶۸٫۳۰۰٫۰۰۰ ریال منقسم به ده هزار ریالی بانام.

۷ـ میزان سرمایه پرداختی و شماره فیش بانک مربوطه و مبلغی که تعهد شده است کلیه سرمایه شرکت تعهد گردیده و ۳۵ در صد بهای ان به حساب بانک توسعه صنعتی و معدنی‌ایران و حساب شماره های ۷۸۸۶۸ و ۱۰۰۵۶۳ بانک ملی ایران ـ شعبه مرکزی پرداخت گردیده‌است.

۸ـ موسسین شرکت ۱ـ شرکت ملی‌صنایع پتروشیمی ۲ـ بانک توسعه صنعتی و معدنی‌ایران ۳ـ کابوت اینترنیشنال کاپیتال کورپوریشن.

۹ـ اولین مدیران‌شرکت ـ آقایان امیرهوشنگ‌صفاری و محمد مستوفی (از طرف شرکت ملی صنایع پتروشیمی) و بانک توسعه صنعتی و معدنی ایران با نمایندگی آقای جمشید مدحت ـ آقای محمدعلی مهدوی (از طرف بانک توسعه صنعتی و معدنی ایران) و آقایان ارتور . ال هال . ـ لویس و . کابوت ـ جان‌اندروز وساموئل ب کوکو (از طرف کابوت اینترنیشنال کورپوریشن) برا ی‌مدت‌دو سال‌بسمت اعضای‌هیئت مدیره شرکت انتخاب شدند که آقای هوشنگ صفاری رئیس هیئت مدیره و آقای آرتور . ال . هال مدیرعامل شرکت میباشند.

۱۰ـ اختیارات مدیرعامل ـ مدیر عامل شرکت اداره و سرپرستی کلی امور شرکت‌را بعهده داشته و حدود اختیارات ایشان طبق مواد اساسنامه میباشد و هیئت مدیره میتواند تمام یا قسمتی از اختیارات خود را بمدیر عامل تفویض نماید.

۱۱ـ روزنامه کثیرالانتشاریکه برای دعوت‌ها تعیین شده‌است ـ روزنامه اطلاعات .

۱۲ـ دارندگان حق‌امضاء در شرکت ـ کلیه اسناد ومدارک تعهداور شرکت همچنین کلیه‌چکها ـ بروات ـ سفته ها ـ قراردادها و غیره‌باید توسط آقای آرتور . ال . هال مدیر عامل شرکت باتفاق هر یک از آقایان محمد مستوفی ـ امیرهوشنگ صفاری و جمشید مدحت امضاء شود.

۱۳ـ اولین بازرسان شرکت ـ آقای پرویز نبوی برای مدت یکسال بسمت بازرس شرکت انتخاب شدند.

۱۴ـ انحلال‌شرکت ـ طبق ماده۱۹۹ اصلاحی قانون تجارت.

رئیس اداره ثبت شرکتها و مالکیت صنعتی ـ مهدی نراقی

آ ـ ۷۸۱۷۴

آگهی تاسیس شرکت ساختمانی ایران‌سایپم (سهامی خاص)

نظر به لایحه قانونی‌اصلاح قسمتی از قانون تجارت مصوب ۲۴٫۱۲٫۱۳۴۷ و ماده ۱۹۷ قانون تجارت وماده۶ آئین‌نامه قانون‌مصوب ۱۳۱۱ خلاصه اظهارنامه و اساسنامه شرکت‌ساختمانی ایران سایپم (سهامی خاص) که در تاریخ ۱۷٫۱۰٫۵۱ تحت شماره ۱۶۳۸۳ دراین‌اداره‌ثبت‌ودرتاریخ ۱۷٫۱۰٫۵۱ ازلحاظ امضاءذیل‌ثبت تکمیل گردیده برای اطلاع عموم‌در روزنامه‌رسمی کشور وروزنامه کثیرالانتشار اطلاعات آگهی میگردد.

۱ـ نام و نوع شرکت ـ شرکت ساختمانی ایران سایپم (سهامی خاص)

۲ـ موضوع شرکت ـ ساختن و نصب و کار گذاشتن خطوط‌لوله (باستثنای خطوط لوله درزیر آب دریا) مخازن و پالایشگاه‌ها و واحد های‌تصفیه و بهره‌برداری نفت وکارخانجات شیمیائی و سایر دستگاههای صنعتی

تلفن سرویس حوادث ۳۱۱۲۱۲

کشف یک کیلو و نیم هروئین و ۴۸ کیلو حشیش

پرونده قاچاقچیان حشیش و هروئین بدادرسی ارتش فرستاده شد

ماموران تجسس کلانتری چهارده تهران از ۷ نفر مرد و ۳ زن قاچاقچی ۲۸ کیلو حشیش و یک کیلو و نیم هروئین کشف کردند.

از چندی قبل ماموران کلانتری چهارده اطلاع پیدا کرده بودند که چهار نفر قاچاقچی باسامی محمد شامی ، عباس قانع خسرو، غلامرضا مکاریان و حسن کروندیال مقداری حشیش در منزل خود نگهداری کرده و دو نفر زن به اسامی بانو اقدس ملکان و اقدس نهروان بین فروشندگان و خریداران دلالی میکنند و حشیشها را در تهران توزیع مینمایند.

ماموربن پس از تحقیقات مفصل موفق شدند بانو اقدس ملکان ۳۵ ساله را شناخته و بعنوان خریدار حشیش با او وارد معامله شدند و قرار شد که ماموربن ۲۷ کیلو حشیش از بانو اقدس خریداری کنند اقدس ملکان دوست دیگرش اقدس نهروان را نیز بماموربن معرفی کرد و سپس اینده نفر ماموران را به نزد قاچاقچیان حشیش بردند و قرار شد ماموربن ۲۷ کیلو حشیش را از خانه محمد شامی واقع در پشت پارکولیعهد تحویل بگیرند هنگامیکه ماموران بظاهر مشتری حشیشها را تحویل گرفتند ماموران دیگر که بالباس مبدل در اطراف خانه بودند قاچاقچیان را دستگیر کردند.

قاچاقچیان هروئین بابسته‌هروئین در کلانتری دیده میشوند.

دستگیری قاچاقچیان هروئین

دسته دیگر ماموران تجسس کلانتری چهارده در همان ساعت در تعقیب قاچاقچیان هروئین در آن بخش فعالیت داشتند .ماموربن مطلع بودند شخصی بنام قربان احمدی در خرید و فروش هروئین دست دارد ماموربن بعنوان خریدار خود را به قربان احمدی معرفی کردند و قرار شد قربان ۱۷هزار تومان پول از ماموران دریافت کند در عوض یک کیلو و نیم هروئین در اختیار آنها بگذارد ماموران مبلغ هفده هزار تومان پول را بقربان دادند و آنگاه قربان احمدی ماموران را به محمود علیزاده و جعفر عبدالله‌وند بهیاری که صاحب یک کیلو و نیم هروئین بودند معرفی کرد هنگامیکه فروشندگان هروئین مطمئن شدند که ماموران خریدار هروئین‌هستند آنها راجهت تحویل‌هروئین بخانه زهرا که نگهدارنده هروئین بود بردند ماموران وقتی بسته هروئین را دیدند قاچاقچیان و نگهدارنده هروئین و فروشنده آن رادستگیر کردند.

پرونده قاچاقچیان حشیش و هروئین صبح امروز بدادرسی ارتش فرستاده شد.

کشف ۲۰ کیلو حشیش

بعداز ظهر دیروز محمدحسینی مامور حفاظت باغ ترقی درقریه طرشت ضمن گشت در محوطه باغ ناگهان متوجه شد درکنار دیوار باغ یك گونی گذاشته شده‌است محمد به گونی‌نزدیك شد ودر آنرا گشود اما ترسید که به محتویات گونی دست بزند فورا جریان‌را به ستوان یکم‌بایسته‌افسرنگهبان کلانتری هیجده تهران اطلاع داد . افسر نگهبان ماموری به‌باغ فرستاد و وی گونی‌را به کلانتری برد .

هنگامی که ماموران کلانتری در گونی را باز کردند متوجه شدند محتوی گونی ۲۰ کیلو حشیش است ماموربن معتقدند قاچاقچیان برای اینکه بتوانند در فرصت مناسبی حشیش‌هارا بجائی حمل کنند آنرادرگوشه باغ مخفی کرده‌اند .

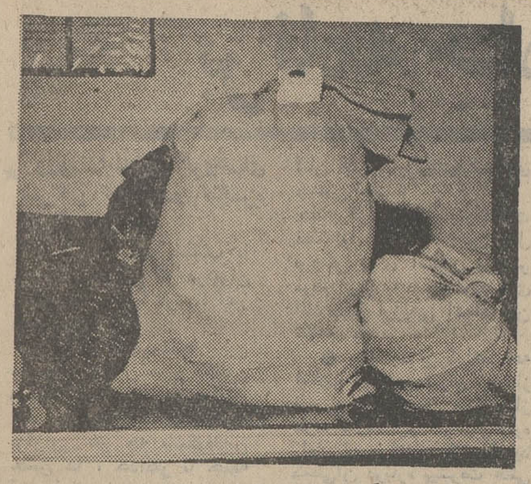

گونی محتوی حشیش

دانش‌آموز ۱۷ ساله‌ای زیر چرخهای تانکر کشته‌شد

علی یوسفی میرقشلاقی

ساعت دونیم بعد ازظهر دیروز هنگامیکه دوشیزه نسرین محمدی فرد شاگرد کلاس سوم متوسطه دبیرستان عطار واقع در خیابان جوادیه از میدان کشتارگاه بطرف مدرسه‌اش در حرکت بود دروسط میدان ناگهان تانکر شماره ۵۴۷۸۱ تهران دال برانندگی علی یوسفی میرقشلاقی سر رسید و نسرین‌را زیر چرخهای خودله کرد. راننده پس از کشتن نسرین متواری شد که یکی از ماموران کلانتری هفده به تعقیب او پرداخت و توانست راننده فراری‌رادر میدان راه‌آهن دستگیر کند . در تحقیقاتی که‌از راننده تانکر بعمل آمد معلوم شد وی فاقد گواهینامه رانندگی است پرونده این تصادف صبح امروز بدادسرای تهران فرستاده شد.

رمال، بدام افتاد

بعدازظهر دیروز مردی بکلانتری ۶ تهران شکایت کرد که رمالی‌بنام قادر حسین ۵۰ ساله از اومبلغی پول گرفته تا توسط رمل و دعا زنی راکه چندی قبل از او طلاق گرفته است وادار کند که‌مجددا بسرخانه وزندگیش باز گردد این مرد که خودرااحمد معرفی‌میکرد، گفت :

قادر حسین وعده داده بود که اگر من یکهفته بدستورانش عمل کنم مرادم برآورده میشود اما دو هفته است هنوز از مرادم خبری نیست و تازه زنم قصد دارد با مرد دیگری ازدواج‌کندو بهیچوجه حاضر نیست دوباره با من سازش کند.

ماموربن بخانه قادر حسین رفتند واو را که چندین مشتری داشت‌و خودش مشغول صحبت با تلفن بود دستگیر کردند قادر حسین گفته‌های احمد را تکذیب کرداما ماموربن صبح امروز او راتحویل دادسرای تهران دادند.

دختر ۹ ساله در فاصله دویست متری منزلشان ناپدید شده

سیمین

زن‌جوانی بنام شمسی بامراجعه بسرویس‌حوادث روزنامه‌اطلاعات و ارائه عکس دختر زیبایش با چشم گریان گفت :

ـ آقا دستم بدامنتان، دختر قشنگ و ملوسم گمشده، نمیدانم از شدت ناراحتی و فکر وخیال چکار کنم. راستی الان سیمین مامانی من کجا است ؟ او چه می‌کند ؟

خدایا ! سیمین مرده و یازنده است؟ آقا! شما را بخدا عکس دخترم راچاپ کنید واز قول من به کسی که دختر نه ساله‌ام را ربوده بنویسید ، من از غصه‌دق می‌کنم، او را بمن برساند .

زن، اشک می‌ریخت و بی‌تاب و پریشان‌حال بود . پرسیدم :

سیمین کی وکجا گمشده؟ گفت: ساعت شش ونیم بعدازظهر روز چهارشنبه بیست ونهم آذر ، سیمین را برای خرید مجله فرستادیم واو از منزل که در چهارراه رفیعا کوی ساعی ـ خیابان شهباز واقع‌است بیرون رفت. فاصله میز روزنامه‌فروش تا منزل، بیش از دویست متر نیست. وقتی اودیر کردبسراغش رفتیم و چون روزنامه فروش آشنا بود از او سئوال کردیم و وی گفت سیمین آمد و مجله‌ای گرفت و بخانه برگشت ولی‌هرقدر منتظر شدیم او بمنزل نیامد. اول سری بخانه همسایه‌ها زدیم و وقتی دیدیم سیمین نیست‌دلواپس شدیم اول بکلانتری ده رفتیم و جریان را گفتیم وسپس بپاسگاه کلانتری سر ژاله نیز مراتب را اطلاع دادیم. همانشب بمنزل‌تمام فامیل سرزدیم. به‌بیمارستانها و درمانگاهها رفتیم ، به پزشکی قانونی مراجعه کردیم و حتی‌تا بهشت‌زهرا رفتیم ولی اثری از گمشده عزیزمان بدست نیامده است .

سیمین شاگرد ممتاز و بچه با هوشی بود و روزی که‌از منزل خارج شد بلوز قرمز با راهراه سفید رنگ و شلوار قهوه‌ای مخملی وچکمه بلند قرمزپوشیده بود. او ضمنا چادر گودری‌خال خال سفید بسر کرده بود . و فامیلش کوهبر است .

خانم شمسی که فوق‌العاده ناراحت بنظر می رسید گفت شوهرم نقاش ساختمان است و هرروز دنبال دخترم می‌گردد . حالا پرونده ماجرا در شعبه ۳ آگاهی دنبال‌می‌شود ولی‌تاکنون هیچ نتیجه‌ای گرفته نشده‌است.

این زن از کسانی که‌ازمحل دخترش اطلاع دارند تقاضاکرد بخاطر انسانیت جریان را بتلفن ۷۷۳۹۹۰ اطلاع دهند و ضمنا آدرس منزل سیمین از اینقرار است: خیابان شهباز ـ ورزشگاه ـ خیابان ساعی ـ چهارراه رفیعا پلاک ۲۸

پدر هفتادساله‌ام دختربازی میکند!

جوان بیست و یکساله‌ای بود باموهای بلند و آشفته‌و ریش و سبیل درهم ... در راهرودادگامخانواده پریشان درگوشه‌ای ایستاده بود ، نزدیکشرفتم‌و پرسیدم : برای دادن طلاق آمده یا میخواهد به «اجبار» زن‌بگیرد؟! جوابم داد : هیچکدام ! وبعداضافه کرد :

ـ پدر و مادرم پس از سی‌و دوسال زندگی وداشتن دوازده نوه میخواهند ازهم جدا شوند ! مادرم تقاضای طلاق کرده و علت آنهم بد اخلاقی و سخت گیریهای طاقت‌فرسا و بهانه جوئیهای زجردهنده پدرم است ! پدرم هیچوقت مسئولیتی درباره اداره کردن زن و زندگی و اولاد حس نکرده حتی بدرم نگذاشت مابه تحصیلات‌خود ادامه بدهیم . او از وقتی که من خیلی کوچک بودم مرا دنبال کار فرستاد و من مجبور بودم کار کنم ، حقوق ناچیزی راکه دریافت میکردم دراختیار او بگذارم . حالا شغلم دکوراتوریک است و بخاطر شغلم مجبور هستم موهایم را بلند کنم و ریش و سبیل بگذارم . آخر هر کاری یک ریخت و قیافه مخصوصی میخواهد ! پدرم بخاطرهمین موضوع یعنی مو های بلند و ریش و سبیلم‌بار هامرا ببادفحش و کتک‌گرفته

پدرم همانطوریکه گفتم بد اخلاق و نسبت بسرنوشت‌ما بی‌تفاوت است . وضع مالی او خیلی خوبست ولی تمام درآمد املاک شخصی خود راخرج تفریحات‌و سرگرمی‌هایش میکند . هفتاد سال‌از سن پدرم میگذرد و بااینکه با مادرم سی سال تفاوت سنی دارد و مادرم یک زن زیبا است معذا او همیشه دنبال دختربازی است‌و چهارده‌ماه است جدا از ما زندگی می کند. پدرم‌برای خودش‌اطاقی گرفته و زندگی مجردی پیدا کرده و درآنجا مشغول‌کیف وخوشگذرانی است . امروز باتفاق مادرم باینجا آمده‌ام‌تا مادرم طلاق بگیرد . هیچ اولادی راضی نمیشود پدر و مادرشان‌ازهم جدا شوند ولی از بس پدرم نسبت بمادرم ظلم کرده و او را عمری‌آزار داده است . منهم مادرم را تشویق میکنم که حتما ازپدرم جدا بشود تابلکه نفس‌راحتی بکشیم !

اینجا نقطه پایان است و نقطه آغاز

تنظیم از: ابراهیم آباد

وزارت آب و برق

شرکت برق منطقه‌ای آذربایجان

آگهی مزایده

شرکت برق منطقه‌ای آذربایجان محل پست های زیر را در شهرستان تبریز جهت فروش‌وواگذاری سرقفلی بمزایده میگذارد .

۱ ـ محل پست در بازارچه سیلاب کاشی ۱۰۶ و ۱۰۸ عرصه و اعیانی با سرقفلی

۲ ـ محل پست بیلانکوه روبروی کوچه سرزمین کاشی ۲ عرصه و اعیانی با سرقفلی

۳ ـ محل پست باغمیشه ۵۵۳ عرصه و اعیانی با سرقفلی

۴ ـ محل پست شاطرلار واقع در خیابان پهلوی اول کوچه مهر کاشی ۵ اعیانی با سرقفلی

۵ـ محل پست غیاث در میدان غیاث کاشی ۲۰ اعیانی با سرقفلی

۶ ـ محل پست دکان در آخر خیابان ثریا عرصه و اعیانی با سرقفلی

۷ ـ محل پست سیلودرروبروی سیلو جنب کاشی ۵۲ عرصه و اعیانی

۸ ـ محل پست نانوائی ناصر در منجم اول کوزه‌گرها کاشی ۴۷ عرصه و اعیانی با سرقفلی

۹ ـ محل پست سرچشمه کاشی ۲ اعیانی با سرقفلی

۱۰ محل پست قونقاباشی جنب کلانتری سابق ۶ کاشی ۲ اعیانی با سرقفلی

۱۱ ـ محل باجه وصول‌درپاساژمحسنی اعیانی باسرقفلی

۱۲ ـ مقدار باقی پست فعلی در خیابان شمس تبریزی عرصه و اعیانی

وبرای‌اخذسایر اطلاعات راجع به محل های فوق شرکت کنندگان میتوانند همه روزه از ساعت۸تا۱۲ مراجعه‌فرمایند

شرایط مزایده :

۱ ـ مدت تحویل برندگان مزایده باید حداکثر در عرض۳۰ روز با پرداخت وجه نسبت بتنظیم سند و تحویل محل مربوطه اقدام نمایند .

۲ ـ محل تسلیم پیشنهاد : پیشنهاد دهندگان بایستی پیشنهاد خود را در دو پاکت مهرو امضاء شده پاکت الف محتوی ضمانتنامه‌یا فیش سپرده‌که معادل ۵٪رقم پیشنهاد خواهد بود بحساب شماره ۱۶۱۷۵ شرکت در بانك ملی ایران شعبه تبریز تودیع خواهد شد بعنوان سپرده شرکت در مزایده پاکت ب ـ محتوی پیشنهاد بدفتر شرکت واقع در تبریز ـ خیابان پهلوی تا ساعت ۹ صبح روز ۶ر۱۲ر۵۱ تسلیم و رسید دریافت دارند . به پیشنهادات فاقد سپرده ترتیب اثر داده نخواهد شد .

۳ ـ کمیسیون مزایده ـ ساعت ۱۰ صبح روز ۶ر۱۲ر۵۱در محل شرکت تشکیل خواهد شد حضور پیشنهاد دهندگان در جلسه مزایده آزاد بوده شرکت در رد یا قبول یك یا کلیه پیشنهادات مختار است .

۴ ـ شرکت کنندگان در مزایده میتوانند برای یك یا کلیه محل های فوق پیشنهاد تسلیم نمایند شرکت میتواند قسمتی از هرپیشنهاد را که مربوط به یك محل از محل های فوق در مزایده باشد قبول و بقیه را رد نماید بعبارت دیگر پیشنهاد حداکثر من‌حیث‌المجموع مورد توجه نخواهد بود .

۵ ـ سپرده برندگان اول و دوم هریك از اقلام ذکر شده‌تا اتمام معامله باقی خواهد ماند در صورت عدول از معامله سپرده آنها ضبط خواهد شد .

۶ ـ به‌پیشنهادات مبهم و مشروط ترتیب اثرداده نخواهد شد .

۷ ـ شرکت در مزایده و دادن پیشنهاد بمنزله پذیرفتن کلیه دستورات و آئین نامه معاملات این شرکت میباشد

۸ ـ هزینه آگهی از برندگان مزایده اخذ خواهد شد .

شرکت برق منطقه‌ای آذربایجان

فرش رضوی

خریدار فرشهای کهنه سنگین قیمت۸۲۵۸۰۰

سازمان بیمه‌های اجتماعی

آگهی استخدام ماما برای منطقه اصفهان

سازمان بیمه‌های اجتماعی برای خدمت در واحدهای درمانی اصفهان به سه نفر ماما نیازمند است .

داوطلبان میتوانند بمنظور آگاهی از شرایط استخدام باداره کل کارگزینی سازمان واقع درخیابان آیزنهاور مراجعه نمایند.

م‌الف ۱۶۰۴۱

سازمان بیمه‌های اجتماعی

آ ـ ۷۷۲۲۸

گروه فرهنگی هدف

برای کلاسهای جدید کنکور ورود بدانشگاه در محل های زیر ثبت نام میکند:

۱ ـ کنکور پزشکی ـ کشاورزی و علوم در دبیرستان شماره ۳ خیابان ژاله جنب بیمارستان شفا کوچه فلاح تلفن ۳۹۱۰۸۰

۲ ـ کنکور ادبی و حقوق و مدارس عالی و کلاسهای فشرده دوم دبیرستان مخصوص بانوان در محل دبیرستان شماره ۴ خیابان شاه چهارراه شیخ هادی تلفن ۴۷۸۵۲

نام‌نویسی همه‌روزه‌از ساعت ۵ تا ۹ بعد از ظهر

آغاز هفته دوم نمایش درقویترین گروه سینمائی ایران

اونیورسال ـ پاسیفیک ـ ایران ـ ساینا

تیسفون ـ مراد ـ موناکو ـ پرسپولیس ـ کارون

دریا ـ و(مهتاب ـ کریستال) و آستارا (تجریش)

پارس فیلم تقدیم میکند:

تولدت مبارک

باشرکت:

وحدت

وجستا ـ ژاله کریمی ـ توتیا ـ نادره ـ زری پوررند

صحبو ـ ابراهیمی ـ علی‌زاهدی ـ و رضا کرم‌رضائی

کارگردان: نصرت‌الله وحدت

تهیه‌کننده: دکتر اسمعیل گوشان

همزمان با تهران در شهرستانهای ★ شیراز (پارس ـ پارامونت) ★ مشهد (آسیا ـ سانترال) ★ تبریز (متروپل ـ کریستال) ★ آبادان (سپیلا ـ کیهان) ★ رشت (رادیوسیتی ـ سالاد) ★ کرمانشاه (آتلانتیک) ★ اهواز (دنیا) ★ همدان (پارس)

برنامه امشب گروه ممتاز سینمائی پایتخت

لیدو ـ نپتون ـ رنگین کمان ـ ژاله ـ پاسارگاد ـ توسکا

المپیا ـ شرق ـ فیروزه و... درایوین سینما ونک

آسیا ـ ـ شهوند

مجالس ترحیم

جمعیت شیر و خورشید سرخ ایران بانهایت تاسف درگذشت شادروان **حاج مصطفی معتمدی** عضوموسس ورئیس‌افتخاری سابق جمعیت شیروخورشید سرخ نهاوند را باطلاع میرساند مجلس ترحیم فقید سعید از ساعت ۹ تا ۱۱ بامداد روز جمعه ۲۹ دیماه جاری در خانقاه صفی علیشاه برپا خواهد بود .

دوستان و همشهریان عزیز نهاوندیان مقیم مرکز

با نهایت تاسف و تاثر باطلاع می[illegible] و نیکوکار همشهری بزرگوار و خدمتگزار شهرما **جناب آقای حاج مصطفی معتمدی** ،درود حیات گفته [illegible] اطلاع از این خبر جانگاه فرد فرد مردم نهاوند اندوهگین و سوگوارند . مجالس ختم مردانه و زنانه [illegible] در شهرستانهای نهاوند. ملایر وکرمانشاه برگزار گردیده درتهران هم مجلس یادبود مردانه صبح جمعه ۲۹ دیماه از ساعت ۶ تا ۱۱ در خانقاه صفی‌علیشاه برگزار می‌شود .

علی‌اصغر صفی‌پور. علی‌اکبر صفی‌پور. یعقوب صفی‌خانی، ایرج نقیبی .

با نهایت تاسف درگذشت رادمرد شریف **حاج مصطفی معتمدی** را باطلاع می‌رسانیم مجلس ختم [illegible] جمعه از ساعت ۹ الی ۱۱ در خانقاه صفی علیشاه برگزار می‌شود .

ازطرف نویسندگان و کارکنان مجله امیدایران ـ مهدی‌فشنگچی

با نهایت تاسف و تاثر درگذشت ناگهانی شادروان **حاج مصطفی معتمدی** بزرگ خاندان معتمدی که عمری را در راه خدمت بخلق پایان رسانیده واز افراد صدیق و پاکدامن بوده بدین وسیله باطلاع می رساند مجلس ترحیم فقید سعید از ساعت ۹ الی ۱۱ صبح جمعه ۲۹ دیماه در خانقاه صفی‌علیشاه منعقد خواهد بود .

خانواده‌های امینیان. خوبی. عدولی. رستگاری. صفا. هادیان. خزاعی. احدی. جعفرپور. خزائی. خزلی. زمانیان. صفی‌خانی. عطاریان. مفیدی. مهلوجی. اصغرپور . الفتی . سیف‌الهی . معینی. ضیائی. شریف اسدی. فقیهی. سینا. کاری . آزادی ظهوری. جعفری. چاله چاله. آزموده. نوری .

بعموم‌افراد خانواده‌های عزادار بویژه بازماندگان آن‌مرحوم مصیبت وارده را تسلیت میدهیم .

بدینوسیله فوت ناگهانی جوانان ناکام **خلیل و طاهرصدیق‌آذر** همشیرزاده‌های آقای رحیم نوروزی رئیس اداره کاربردازی و خدمات ثبت احوال کل کشور را باستحضار می‌رساند . مجلس ترحیم نامبردگان روز پنجشنبه ۲۸ دی ۱۳۵۱ ازساعت ۳ الی ۵ بعداز ظهر در مسجد آذربایجانیها واقع در بازار کفاشها برگزار خواهد شد .

مدیر کل ثبت احوال کشور . حمید اسعد رزم‌آرا

با نهایت تاثر درگذشت جوان ناکام مرحوم **خلیل رهنمای صدیق آذر** کارمند این شرکت را به‌اطلاع می‌رساند. مجلس ختم آن مرحوم از ساعت ۳تا۵ بعدازظهر روز پنجشنبه ۲۸ دی‌ماه در مسجد آذربایجانیها در بازار منعقد است .

شرکت سهامی کارتن سازی میهن

بانهایت تاثر درگذشت نابهنگام همکار و دوست عزیز از دست‌رفته ما مرحوم **خلیل رهنمای صدیق‌آذر** رابراثر سانحه اتومبیل به‌اطلاع می‌رساند .

مجلس ختم آن مرحوم از ساعت ۳تا۵ بعدازظهر روز پنجشنبه ۲۸ دیماه در مسجد آذربایجانیها واقع دربازار منعقد است .

کارمندان شرکت سهامی کارتن‌سازی میهن

آ ـ ۷۸۲۵۶

بااندوه فراوان مرگ جانگداز عزیزان جوانان از دست رفته خود مرحوم **خلیل رهنمای صدیق‌آذر** و مرحومه دوشیزه **طاهره رهنمای صدیق آذر** را به‌اطلاع دوستان و آشنایان می رساند. بدین مناسبت مجلس ختم درگذشتگان عزیز از ساعت ۳تا۵ بعدازظهر روز پنجشنبه ۲۸ دیماه‌در مسجد آذربایجانیها واقع در بازار منعقد است

خانواده‌های : محمدعلی رهنمای صدیق‌آذر . مصطفی رهنمای صدیق آذر. حاج حسین نوتاش. حسن نوتاش. مجید دمشقی. مهدی بهاران. ستار نوروزی خیابانی. رحیم نوروزی خیابانی. کریم پورنوتاش. باقر رحیم‌پور نوتاش احمداعظمی. حسن اعظمی. سروان جعفری درخشان. حاج احمد بوربور.

آ ـ ۷۸۲۵۴

با نهایت تاسف درگذشت **بانو حاجیه سرور مهرنیا** مادر گرامی‌آقایان‌مهندس‌قاسم‌مهرنیا وعظیم‌مهرنیاباطلاع‌دوستان و آشنایان میرسانیم . مجلس ترحیم آن شادروان از ساعت ۲٫۳۰ تا ۴٫۳۰ بعد از ظهر روز پنجشنبه ۲۸ر۱۰ر۵۱ در مسجد حضرت امیر واقع در امیرآباد شمالی مقابل پمپ‌بنزین برگزار میگردد .

شرکت فیرما ـ شرکت فرنیاگو ـ شرکت نیولمان ـ شرکت اف ـ اچ ـ کو ـ دفتر فنی نیکو

آ ـ ۷۸۳۲۸

بدینوسیله فوت **بانو حاجیه سرور مهرنیا** مادر گرام دوست و همکاران ارجمندم آقایان قاسم مهرنیا و عظیم مهرنیا را باطلاع دوستان و آشنایان میرساند . مجلس ترحیم آن فقیده سعیده روز پنجشنبه ۲۸ دیماه از ساعت ۲٫۳۰ تا ۴٫۳۰ بعد از ظهر در مسجد حضرت امیر واقع در امیرآباد شمالی مقابل پمپ بنزین منعقد میگردد .

مهندس فرزانه

بدینوسیله فوت **بانو حاجیه سرور مهرنیا** متعلقه حاج میرزاآقا مهرنیا را به اطلاع میرسانیم . مجلس ترحیم آن مرحومه روز پنجشنبه ۲۸ر۱۰ر۵۱ از ساعت ۲٫۳۰ الی ۴٫۳۰ بعد از ظهر در مسجد حضرت امیر واقع در خیابان امیرآباد شمالی مقابل پمپ بنزین برگزار میگردد .

حاج میرزاآقا مهرنیا ـ قاسم مهرنیا ـ عظیم مهرنیا ـ فیاض زاده و خانواده های طباطبائی ـ برنجی ـ عبدالله‌زاده ـ معاون ـ یثربی ـ حکیهوند ـ امین رئوف‌پور ـ سینگری ـ عزلتی ـ پاکنژاد ـ طریقت ـ خرمی ـ خرازی ـ ملکان ـ مرکزی ـ سنجری ـ احمدنیا ـ امینیان و دیگر خانواده ها ی‌وابسته .

مصیبت وارده را بعموم بازماندگان آن مرحومه تسلیت میدهیم .

باکمال تاسف وتاثر درگذشت شادروان **محمد امینی** پدر آقای دکتر جواد امینی عضو هیئت مدیره انجمن فیلارمونیک تهران‌راباطلاع دوستان و آشنایان ، مخصوصا اعضاء انجمن میرساند .

مجلس ترحیم جهت بانوان و آقایان از ساعت ۳ تا ۵ بعدازظهر روز پنجشنبه ۲۸ میماه ۱۳۵۱ درمسجد مجد برگزار خواهد گردید .

هیئت مدیره انجمن فیلارمونیک تهران ـ دکترعبدالرضا نائینی . دکتر فواد روحانی . ادواردژوزف . حسن آذینفر . کناریک آواکیان و محمد طاهری .

باکمال تاسف و تاثر فقدان تالم‌انگیز **جناب‌آقای محمد امینی** بزرگ خاندان امینی را باطلاع دوستان و آشنایان میرسانیم . مجلس ترحیم آن فقید سعید روز پنجشنبه ۲۸ دیماه ۵۱ از ساعت ۳ تا ۵ بعدازظهر درمسجد مجد برگزار میشود .

تفضلی . الهی . مدرس . فقیهی . نراقی . سرلشگر باقری . دکترمحمد خلعتبری . نبوی . شهیدی .. محمدیان . هاشمیان . ریاحی . سیدی . فیضی . کاشانی .

درگذشت تاثر انگیز پدر گرامیمان را باطلاع میرسانیم مجلس ترحیم مردانه و زنانه آن مرحوم روز پنجشنبه ۲۸ دیماه ۵۱ از ساعت ۳ تا ۵ بعدازظهر درمسجد مجد منعقد است .

دکتر جواد امینی . دکتر حسین امینی . دکترحسن امینی . پروین فیلسوفی .

بانهایت تالم و تاثر درگذشت شادروان **آقای محمد امینی** بزرگ خاندان امینی را باطلاع میرسانیم . مجلس ترحیم زنانه و مردانه آن فقید سعید از ساعت ۳ تا ۵ بعدازظهر روز پنجشنبه ۲۸ دیماه ۵۱ درمسجد مجد منعقد میگردد .

خانواده‌های : امینی . عراقی . امین‌پور . فیلسوفی . امین . سندجی . سرلشگر موحد . سپهبد یزدان‌بخش . سرلشگر آریازند . مقدمی . تبریزی . حسینی . کیهان . دکترسعیدی . مسجی . مسفروش . آذینفر . مقدم . وهابی . سکوت . رضوی . امیرحسینی . زیاداو . مرتضوی . معارفی . دکتر کلانتری . دکتر مفیدی . رحیم‌زاده . کمانگر . ترکیان . اسدی . زعیم . حجتی . نراقی . دکتر مازوجی . ارجمند . مستغنی . گیومچی مهین‌پور . صابری . زرچی .

بانهایت تاثر درگذشت **بانو اشرف‌سادات ترسلی** خواهر گرامی آقای هاشم ترسلی مدیرکل امور اجتماعی‌بنیادپهلوی‌را باطلاع میرساند .

مجلس ختم در شیراز برگزار میشود .

بنیاد پهلوی

بانهایت تاسف وتاثر درگذشت‌مرحوم **هدایت‌اله رحیمی** برادر آقای محمد رحیمی آنارکی، را باطلاع کلیه فامیل و دوستان و آشنایان محترم میرسانند . مجلس ختم مردانه و زنانه آن‌مرحوم روز جمعه ۲۹ر۱۰ر۵۱ از ساعت ۳تا۵ بعدازظهر در مسجد ولی عصر واقع در نارمک خیابان مدائن برگزار میشود.

صدریه . عموئی . زاهدیان . فیضی . زاهدی . حاجی حیدری . نقوی . عسکری . سعیدی . غفاری . زاهدیه . طاهری . عابدزاده . اخباری . نعمتی . کمالی . برادران . قربانی . عاوی . عمادی . نیکخواه . خشایار . کشاورز . طباطبائی . صدیقی . صالحی . بقائی . هاشمیه هاشمی‌نژاد . کلباسی . صفوی . افروز . شفیعی . یزدان‌پناه . مظاهری . عظیمی . کریمیان . بور حیدری . صفائی . شمسی . جلیلی .

مصیبت وارده را بعموم بازماندگان آنمرحوم تسلیت میدهیم

باکمال تاسف و تالم فوت مرحومه **فاطمه لاجوردی (علاقمند)** را باطلاع اقوام و دوستان میرسانیم . مجلس ختم مردانه و زنانه از ساعت ۱۴ و نیم تا ۱۶ و نیم روز پنجشنبه ۲۸ر۱۰ر۵۱ در مسجد حاج حسن واقع درخیابان شاهپور ارامنه منعقد میباشد .

خانواده های : لاجوردی . علاقمند . روستا . زنجانی . بابنده . قلمزن . رزاقی . دهشید . جهانگیری . نیک‌نژاد . خدادادی . نوروزی . میراحسان . زجاجی .

آ ـ ۲۳۸۹۵

بعموم‌بازماندگان آن مرحومه مصیبت وارده را تسلیت میدهیم .

بانهایت تاسف وتاثر عموی گرامی ما **آقای حاج حسین بزرگان** را در مشهد مقدس باطلاع دوستان و آشنایان و کرمانیان مقیم تهران میرساند مجلس ختم آن مرحوم مردانه و زنانه از ساعت ۳ تا ۵ بعد از ظهر روز شنبه۳۰ر۱۰ر۵۱ در مسجد ولی‌عصر واقع در خیابان حشمت‌الدوله برگزار میگردد .

خانواده های : بزرگان . سرگرد بزرگان . کلانتری . کمال . سرگرد هروی . سرگرد رضوی . صوتی . فروزنده رفعتی (زیگموند) . سروان شاهنده .

آ ـ ۲۳۸۶۷

بعموم بازماندگان آنمرحوم مصیبت وارده راتسلیت میدهیم

بمناسبت رحلت علیین‌آرامگاه **آقای حاجی سیدرضاضیائی** خوئی‌طاب ثراه که از نیکان تجار خوی بوده از ساعت ۹ الی ۱۱ روز پنجشنبه ۲۸دی‌ماه درمسجد شیخ‌عبدالحسین (آذربایجانیها) واقع در بازار پاچنار مجلس ترحیم منعقد است انشاء اله حضرات مومنین خصوصا همشهریان محترم با حضور واسترحام خود روح آن مرحوم را شاد وبازماندگان را قرین افتخار فرمایند . مجلس ختم زنانه در همان روز از ساعت ۳ الی ۵ بعد از ظهر در خیابان فرح شمالی کوچه زیبن پلاک ۲۲ منعقد میباشد.

الاحقر سید علی اصغر خوئی ـ الاحقر عبدالصمد خوئی ـ الاحقر خلیل قبله‌ای خوئی ـ حاج صادق فروتن ـ حاج محمد تقی کرباسی ـ حاج محمد رضا فرزانه ـ حاج اسمعیل اسمعیل زاده ـ سرتیپ سیستانی ـ سرتیپ اکبرزاده ـ سرهنگ‌حسین‌فرزانه ـ اختری ـ صبحی ـ جعفر حسن‌زاده ـ مرحیم حسن‌زاده ـ اسلام حسین‌زاده ـ ابریشمیان ـ نادر حسن‌زاده ـ سید بنکداری ـ سینا (نازکی) قلی زاده ـ بنکداری ـ عمرانی ـ بافته‌چی ـ سلامت ـ سجادپور ـ سجده‌ای ـ بانکی ـ شاهرودی ـ موسوی‌زاده ـ هدایتی ـ نوراللهی ـ سیدیوسف ضیائی ـ دکتر سید هاشم ضیائی ـ مهندس سید محمود ضیائی و خانواده‌های وابسته .

آ ـ ۳۸۵۷

بعموم بازماندگان آنمرحوم مصیبت وارده را تسلیت میدهیم

خانواده‌های : استقامت‌دارشاد . گودرزی . ملایری . دیندارلو . لشگری . علی‌شادعلی . نوش‌آذران . کیکاوسی . صائمیان . اردلان . صفریان . صغیریان . شاهدوستی . گروئیان .

بانهایت‌تاسف‌وتاثر درگذشت **بانوحاجیه استقامت‌دارشاد** را باطلاع دوستان و آشنایان میرسانند . مجلس ترحیم مردانه و زنانه آنمرحومه روز پنجشنبه (فردا) از ساعت ۱۴ تا ۱۶ درمسجد سجاد واقع درخیابان شاه چهارراه فروردین برگزار خواهد شد .

آ ـ ۲۳۹۱۳

بعموم بازماندگان آنمرحومه مصیبت وارده را تسلیت میدهیم .

درگذشت شادروان **نصرالله انصاری کلیبری** بزرگ خاندان انصاری را دررضائیه باطلاع دوستان و اشنایان محترم وهمشهریان عزیز میرساند . مجلس ختم مردانه و زنانه آنمرحوم از ساعت ۳ تا ۵ بعدازظهر روز پنجشنبه۲۸ دیماه جاری درمسجد ولی‌عصر درخیابان حشمت‌الدوله غربی چهارراه کیوان برگزار میگردد .

خانواده‌های : انصاری کلیبری . انصاری بنام . سراج انصاری . پاکدل . زمانی . قاضی طباطبائی . فتح‌اللهزاده . پناهیان‌فرد . شیخ‌الائمه . برازنده . سادگی . تیمسارلنشور . نمازی . کیا . ممقانیان . موسوی . صدرالدینی .

بعموم‌بازماندگان آنمرحوم مصیبت وارده را تسلیت میدهیم .

آ ـ ۷۸۲۴۴

خانواده‌های: نظرپرور . دوست‌برحق . باقری . بدره‌ای برق . عادلی . غازی‌زاده . فداکار . دکتر رزاقی‌پور . دکتر ابطحی . جبلی . صادقیان . مویدی . کاظم‌زاده .

باکمال تاسف و تاثر فوت مرحومه **بانو ربابه نظرپرور** راباطلاع دوستان و آشنایان میرسانند . مجلس ترحیم مردانه و زنانه آنمرحومه درساعت ۱۴٫۳۰ تا ۱۶٫۳۰ روز شنبه سی‌ام دیماه در مسجد حاج‌حسن (صنیع‌الدیوان) واقع در شاهپور ـ خیابان ارامنه منعقد میباشد .

آ ـ ۲۳۹۲۳

بعموم بازماندگان آنمرحومه مصیبت وارده را تسلیت میدهیم .

تسلیت

جناب آقای‌علم وزیر معظم و محبوب دربارشاهنشاهی بانهایت تاسف وتالم درگذشت مادر بزرگوارتان راتسلیت گفته شادی روح پرفتوح فقید سعید و سلامت و شکیبائی آنجناب و سایر بازماندگان را آرزومندیم .

علمده ـ فضل‌الله احمدی

آ ـ ۷۸۰۶۲

جناب‌آقای‌دکتر حسین امینی و بانو

درگذشت پدر ارجمندتان را تسلیت گفته و برای‌بازماندگان سلامتی و سعادت آرزو داریم .

نوری ـ فریده

آ ـ ۷۸۲۱۲

آقای حسین بجاری

با نهایت تاسف مصیبت وارده رابشما و خانواده محترم تسلیت میگوئیم .

کارمندان حسابداری و دایره فروش کارخانجات پلاسکوکار

آ ـ ۷۸۲۱۴

تیمسار سرتیپ دکتر خرمی

پزشکان و کارمندان بخش چشم بیمارستان ۵۰۴ مصیبت وارده را باستاد گرامی صمیمانه تسلیت عرض می نمایند .

بخش چشم بیمارستان ۵۰۴

آ ـ ۷۸۲۱۸

سرکار خانم دکتر سیمین رجالی

مصیبت وارده را به جنابعالی و خانواده محترم رجالی تسلیت عرض مینمائیم .

نسرین و فریدون کورچیان

آ ـ ۲۳۸۷۳

جناب آقای محمد سمخیز

فوت ابوی گرامیتان را از صمیم قلب تسلیت عرض نموده بقای عمر شما و خانواده محترم را از درگاه احدیت خواستاریم .

کارمندان موسسه سایه‌روشن

آ ـ ۷۸۲۲۲

آقایان دکتر حسن ، دکتر حسین و دکتر جواد امینی

مصیبت وارده را تسلیت عرض می نمایم .

کوپال فرشید

آ ـ ۷۸۲۲۴

آقای یعقوب اهوییم (خیرخواه)

با کمال تاسف فوت ناگهانی برادر گرامیتان آقای‌دانیال اهوییم را از صمیم قلب به شما تسلیت گفته و از خدای متعال بقای عمر بازماندگان را درخواست مینمائیم

انجمن فرهنگی صدق

آ ـ ۲۳۸۷۹

جناب آقایان محمد رسولی و کاظم رسولی

با نهایت تاسف درگذشت شادروان حسن وجدانی را تسلیت عرض میکنیم .

حسن احمدی ، حسین احمدی ، عباس احمدی

آ ـ ۲۳۸۸۳

آقای تقی امامی

بانهایت تاسف مصیبت وارده را به جنابعالی و خانواده محترمتان تسلیت میگوئیم .

انجمن خوشنویسان ایران

آ ـ ۷۸۱۴۴

دوستان ارجمند

جنابان آقایان دکتر محمد ملانفر و سرگرد علی میلانفر

با نهایت تاسف مصیبت وارده را بجنابعالی وفامیل‌محترم تسلیت عرض می‌نمایم .

مجدالدین مدنی

آ ـ ۷۸۱۱۸

استاد معظم جناب آقای دکتر جواد امینی

باکمال تاسف مصیبت وارده را حضور آن استاد بزرگوار تسلیت عرض مینمائیم

دکترناصرهاشمی ـ دکتر اصغر جوشن ـ دکتر سید محمدباقر لواسانی دکتر محمود اویسی ـ دکتر احمد مولائی

آ ـ ۲۳۸۰۳

جناب آقای دکتر امینی

با کمال تاسف مصیبت وارده را به جنابعالی و خانواده محترم تسلیت عرض می‌نمائیم .

دکتر تقی منتخب . دکتر امیر همایون خسروی . دکتر جواد مرتضوی. دکتر محمد یوسف تکشیان. دکتر هورچیترا فریدونی . دکتر علی صالحی . دکتر احمد اروجلو . دکتر طاهره رهبر .

آ ـ ۲۳۸۵۱

درس عقاید اسلامی درحسینیه بزرگ بنی فاطمه

قرآن مجیدبت‌پرستی‌را(فتنه) نامیده است زیراسرچشمه همه فتنه‌ها و دشمنی‌ها و ستمهاست (مخصوصا بت‌پرستی درشکل جدید و مدرنش) .

دربحث این‌هفته‌جناب آقای ناصر مکارم شیرازی استاد و مدرس حوزه علمیه قم تحت عنوان «**توحید بشریت رابرای یک صلح پایدار آماده میسازد و آتش فتنه‌ها را خاموش‌میکند**» این مسئله را تشریح می‌نمایند .

شروع ساعت ۷ بعدازظهر (شب جمعه) .

حسینیه بزرگ بنی‌فاطمه

سرچشمه تلفن ۳۰۱۴۶۶

جلسه سیار این هفته خیابان شکوفه خیابان جابری منزل حاج‌سیدحسن قضات پلاک ۸۰

یادبود

باستحضار دوستان و آشنایان و خویشاوندان محترم میرساند مجلس یادبود چهلمین روز درگذشت فرزندمان جوان ناکام **مهندس فیروز خاوندی** روز پنجشنبه ۲۸ دیماه از ساعت ۳ تا ۵ بعد از ظهر در سالن شماره ٤ بهشت زهرا برگزار و وسیله رفت و برگشت آماده وساعت ۲بعد ازظهر همان روز از منزل شخصی حرکت خواهد نمود .

سرلشگر خاوندی و بانو

باطلاع کلیه فامیل و دوستان و آشنایان میرسانیم شب هفت مرحوم **علی‌اصغر رجائی** درروز پنجشنبه ۲۸ر۱۰ر۵۱از ساعت ۳ تا ۵ بعد از ظهر در سالن شماره ۲ بهشت زهرا منعقد میگردد .

خانواده های : رجائی . احمدی . مهجور . شهاب

بمناسبت چهلمین روز درگذشت سرهنگ قضائی شادروان **نصرت‌اله دادخواه** مجلس یادبودی از ساعت ۱۲ تا ۳ بعداز ظهر روز پنجشنبه ۲۸ دی‌ماه در منزل آن مرحوم برگزار می گردد از عموم فامیل و دوستان انتظار دارد باشرکت در این مراسم و صرف ناهار روح آن فقید سعید را شاد فرمایند.

خانواده‌های دادخواه

بمناسبت سالروز درگذشت مرحوم **مهندس وایق آردوسیان** مجلس یادبودی در روز جمعه ۲۹ دیماه جاری از ساعت ۱۰تا۱۱ صبح در کلیسای ارامنه واقع در خیابان قوام‌السلطنه شمالی برگزار میباشد.

سازمان آب منطقه‌ای تهران (شرکت سهامی)

باقلبی آکنده از تاثر سالروز درگذشت جوان از دست‌رفته مرحوم **مهندس وایق آردومیان** را باطلاع فامیل و دوستان‌میرسانیم وبرای شادی روح آنمرحوم مجلس یادبودی از ساعت ۱۰ تا۱۱ صبح روز جمعه ۲۹ر۱۰ر۵۱ در کلیسای ارامنه واقع در خیابان قوام‌السلطنه شمالی برگزار میباشد.

آودومیان ـ حاج‌آود ـ گله‌داری ـ نرسسیان ـ باغداساریان

مراسم شب هفت درگذشت دوشیزه ناکام **سوزان‌حسن‌زاده** فرزند همکار گرامی آقای جلال حسن‌زاده از ساعت ۳ الی ۵ بعداز ظهر روز پنجشنبه ۲۸ دی ماه در سالن شماره ۱ بهشت‌زهرا برگزار می گردد .

وسیله ایاب و ذهاب در ساعت ۱بعدازظهر از منزل شخصی واقع در خیابان بهبودی بالاتر از چهارراه نصرت کوچه فردوسی ده متری فرید کوی افتخاری آماده است .

کارکنان گروه صنعتی بهشهر

به مناسبت شب هفت درگذشت دوشیزه ناکام **سوزان حسن‌زاده** فرزند جلال حسن‌زاده مراسمی از ساعت ۳ الی ۵ بعداز ظهر روز پنجشنبه ۲۸ دی ماه در سالن شماره یک بهشت‌زهرا منعقد می گردد .

خاندان حسن‌زاده و خانواده های وابسته

بدینوسیله باطلاع بستگان ، دوستان و آشنایان میرساندکه مراسم یادبود شب چهلم همسر عزیزم مرحوم سرهنگ ستادسعید محمودی در روز پنجشنبه ۲۸ر۱۰ر۵۱ از ساعت ۶ بعدازظهر در منزل آن مرحوم واقع در خیابان فرح جنوبی کوی کمانگر شماره ۱۱ر۱ برگزار میشود.

حضور دوستان وسروران گرام موجب تسلی خاطربازماندگان آن مرحوم خواهد بود.

زینت‌الماوک محمودی

سپاسگزاری

تشکر و اعتذار

بدینوسیله از کلیه محترمینی که در مراسم تشییع و مجالس ترحیم شادروان **حسین‌ابطحی** شرکت و یا بوسیله تلگراف ـ تلفن و مطبوعات بذل محبت فرموده‌اند سپاسگزاری نموده و چنانچه بعلت تالمات روحی توفیق شرفیابی نصیب نگردد پوزش طلبیده امید عفو داریم .

خانواده ابطحی و فامیلهای وابسته

از کلیه سروران گرام بالاخص آقایان علماء روحانیون، مقامات اداری ، لشگری و کشوری ، جنابان بختشدار و شهردار و ریاست محترم و اعضای کمیته حزب ایران نوین شهریار و دوستان و بستگان که چه‌وسیله درج آگهی در جرائد یا تلگرافا و چه ازتهران و کرج و قراء اطراف‌حضور با شرکت در مراسم تشییع جنازه و سوم و هفته مرحوم **غلامعلی رهگذر** ابراز همدردی و موجبات تسلی خاطر را فراهم آورده‌اند صمیمانه‌اظهار سپاسگزاری و قدردانی‌مینماید، چنانچه در اثر شدت تالمات روحی نتواند بزودی جوابگوی آن همه احساس برادرانه باشد پوزش طلبیده و متقابلا برای همه آرزوی سلامت و سعادت مینماید .

خانواده های رهگذر ـ رهنما ـ درخشان ـ بهنود و ترابی .

«هو»

از بستگان و دوستان و همه سروران معظمی که در مجلس ختم نوگل پربر شده ما «سهیلا» شرکت نموده و یا با ارسال نامه و تلگراف ابراز همدردی فرموده‌اند صمیمانه سپاسگزاری مینمائیم

محمد رضا زرین خامه ـ فخرالسادات علوی‌لواسانی

از سروران گرامی ـ آشنایان ـ دوستان ـ بستگان ـ همکاران و قاطبه‌طبقات که در مجلس ختم و چهلم پدرعزیزمان مرحوم **علی‌لشگری** بزرگ خاندان لشگری در تهران ـ اصفهان و ساری تشریف فرما شده و یا بوسیله تلگراف ـ نامه ـ تلفن و جراید ابراز همدردی فرموده‌اند بی نهایت اظهار تشکر و سپاسگزاری می‌نمائیم . چنانچه بواسطه تالمات روحی توفیق زیارت حضوری نصیب نگردد بدین وسیله پوزش طلبیده از خداوند قادر متعال سعادت و سلامت همگی را آرزومندیم .

خانواده لشگری و خانواده های‌وابسته

بدینوسیله از جناب آقای عون جزایری استاندارمحترم گیلان و فرماندهان محبوب و کلیه افسران نیروی دریائی و شهربانی و روحانیون و عموم سرورانی که بوسیله‌تلفن و تلگراف و جراید و شرکت در مراسم ختم پدرم بامن ابراز همدردی کرده و در این مصیبت بزرگ به تسلی من شتافتند صمیمانه سپاسگزاری میکنم و چنانچه بعلت تالمات روحی تاخیری در پاسخگوئی و عرض تشکر حضوری روی دهد ضمن پوزشخواهی امید عفودارم و سلامت همگی‌راآرزومندم.

رشت اسفندیار کیهانی

بدین وسیله از سروران ، دوستان و بستگان گرامی‌وهمچنین از اساتید محترم ودانشجویان دانشگاه جندی شاپور بویژه‌جناب آقای دکتر لاهوتی واطباء بیمارستان خرم‌آباد که در مراسم تشییع ، تدفین و مجالس ترحیم عزیز از دست رفته‌مان شادروان **دکتر سید حسن هاشم‌ساداتی** شرکت فرموده ویابوسیله نامه ، تلگراف وجراید ابراز همدردی نموده و موجب تسلی خاطر بازماندگان آن مرحوم گردیده‌اند بی‌نهایت سپاسگزاریم واز اینکه بعلت تالمات روحی قصور در ابراز تشکر حضوری پیش‌آمده معذور ومتاسفیم.

خانواده‌های : هاشم ساداتی ـ احمدی تنکابنی

از کلیه سروران ، بستگان ، فرهنگیان و دوستان گرامی که در مراسم تشییع و تدفین و مجالس ترحیم همسر عزیزم **دکتر محمدعلی ادیب** شرکت فرموده وبا نامه و تلگراف و جراید ابراز همدردی فرموده‌اند صمیمانه سپاسگزاری‌مینماید.

ایراندخت ادیب (آزرمی)

سرکار خانم روحی رئیس محترم دبیرستان هدف وجناب‌آقای ذوالنور وآقای‌شیرمحمدی ودانش‌آموزان عزیز

محبت ها و همدردیهای شما تسلی بخش تالمات روحی ما گردیده است .

خانواده‌های : ادیب . آزرمی

بدینوسیله از کلیه سروران ارجمند ـ دوستان ـ بستگان و همشهریهای عزیز که با ارسال نامه و تلگرام با شرکت در مجالس ترحیم خواهر عزیزمان **بانو معصومه محققی** موجب سرافرازی و تسلی خاطر بازماندگان آن مرحومه شده‌اند بینهایت سپاسگزاریم وچ نانچه بعلت تالمات روحی عرض‌تشکر حضوری میسر نگردد پوزش میطلبیم .

سرلشگر احمدعلی محققی ـ دکتر حسنعلی محققی

سرکار خانم صداقت منش

ماهم در غم شما شریک هستیم

تاجیک چاوشی

آ ـ ۲۳۹۰۷

جناب آقای دکتر ایمانی

مدیر عامل محترم بیمارستان مسعودی

کارکنان بیمارستان با نهایت تاسف مصیبت وارده را به جنابعالی تسلیت عرض نموده بقای عمر آن جناب و خانواده را از درگاه ایزد متعال خواستارند .

کارکنان بیمارستان مسعودی

دوست عزیز آقای حسن قناعتی

بانهایت تاثر واندوه فراوان در غم شما شریک هستیم.

برادران چمن‌آراء

پزشکان قانونی مصیبت وارده را به دوست و همکارگرامی خود جناب آقای دکتر جواد امینی تسلیت عرض نموده وسلامتی وبقاء عمر آن جناب را از خداوند مسئلت دارند.

مدیر کل پزشکی قانونی دکتر سید محمد طباطبائی

جناب آقای دکتر حسنعلی محققی

مصیبت وارده را تسلیت عرض نموده سلامتی و موفقیت جنابعالی و خاندان گرامی را از خداوند متعال آرزو مینمایم.

جلیل افجه‌ای

دوست عزیز آقای کامران راد

ضمن عرض تسلیت ، خود را درغم تو شریک میدانیم

مهین قویمی . مهین‌راد . منیژمشهریاری . باقربرادر . پرویز گلستانی . محسن شاهمیری . حسین وهابزاده . نورج نیری . اکبرارده‌الی . نظام‌الدین ناظم‌زاده . هوشنگ لیقوانی . ویلیام‌اوشانازاده . رضا ملکزاده . مجیدحاتم . ناصردائی‌زاده . منوچهر زندیفر . حسین صاحب . یوسف سلطانی . بهروز فوزی . پرویز پهلوان‌نژاد .

همکار گرامی آقای محمود انصاری

درگذشت پدر بزرگوارتانرا صمیمانه تسلیت گفته برای شما و سایر بازماندگان سلامتی و بقاء عمر مسئلت داریم .

کارکنان گروه صنعتی بهشهر

جناب آقای مهندس نقیبی

مدیران ـ مهندسین ـ کارکنان شرکت ساختمانی کارا بانهایت تاسف مصیبت وارده را تسلیت گفته و بقای عمر آن فامیل محترم‌را از درگاه احدیت مسئلت دارند .

دوست و همکار ارجمند جناب آقای دکتر حسین امینی

مصیبت وارده فوت ابوی گرامی موجب نهایت تاثر و تاسف تمام دوستان گردید . ضمن عرض تسلیت خود را در غم شما شریک دانسته و بقای عمر بازماندگان آن مرحوم را از خداوند خواستاریم

دکتر محمد جم ـ دکتر منوچهر اسماعیلی ـ دکتر سعید خیام

تیمسار سرلشگر محققی

مصیبت وارده را به آن دوست عزیز تسلیت عرض مینمایم .

رضائیه ـ سرتیپ فرورقی

جناب آقای دکتر حسین‌آزاده

فوت ابوی گرامی را تسلیت عرض نموده خود را در این مصیبت وارده شریک غم شما میدانیم.

کارکنان بخش داروئی جمعیت شیروخورشید سرخ ایران

آ ـ ۲۳۹۱۱

تیمسار سرتیپ دکتر خرمی

مصیبت وارده را تسلیت عرض مینمایم .

دکتر حسن دانشور

آ ـ ۲۳۸۹۹

آقای دکتر خدیری

مصیبت وارده را صمیمانه تسلیت گفته بقاء عمربازماندگان را از خداوند بزرگ خواهانم .

کارمندان سازمان رادیو تلویزیون ملی ایران

آقای رحیم نوروزی رئیس اداره کاربردازی و خدمات ثبت احوال کل کشور

از درگذشت همشیره زاده های شما بینهایت متاثر وما را در غم خود شریک بدانید .

حسین فهیمی ـ ناصر و پروین دلنواز

تیمسار سرتیپ دکتر حسام‌الدین خرمی

با نهایت تاثر و تاسف مصیبت وارده را تسلیت عرض مینمائیم .

سید احمد صادقی ـ مهندس کردبچه ـ رضا کهنگر

همکار عزیز خانم صداقت منش

درانده وارده درگذشت پدر جنابعالی خود را شریک میدانیم .

کارمندان بخش اداری انجمن توان‌بخشی . کارمندان بخش‌حرفه‌ای انجمن‌توان‌بخشی . کارمندان بخش‌عالی انجمن توان‌بخشی . کارمندان‌بخش تقویت‌روحی‌انجمن توان‌بخشی.

آ ـ ۲۳۹۰۷

جناب‌آقای فروحی

بانهایت تاسف مصیبت وارده را بجنابعالی وخانواده گرامی تسلیت‌گفته برای بازماندگان بقاء عمر آرزو می‌نمائیم

کارکنان بانک صادرات ایران ـ منطقه نهم اصفهان

آ ـ ۷۸۰۵۴

جناب آقای اکبر قوچوند

بانهایت تاسف و تاثر درگذشت پدر عزیزتان را از صمیم قلب تسلیت گفته و خود را در غم شما شریک‌می‌دانیم .

قزوین ـ ازطرف کارکنان اداره ریشه‌کنی مالاریا ـ میرسلطانی

آ ـ ۷۸۰۴۶

جناب آقای دکتر شهرستانی ریاست محترم بیمارستان‌نطنز

مصیبت وارده را تسلیت عرض میکنم

نطنز ـ علیخانی

آ ـ ۷۸۴۱۴

خانواده محترم امینی

باکمال تاسف وتاثر مصیبت وارده را صمیمانه تسلیت‌میگوئیم

وفاداری . مرکزی . صابری . مردانی

آ ـ ۲۳۹۱۷

تیمسار سرلشگر بدره‌ای

مصیبت وارده را به‌آن فرماندهی محبوب تسلیت عرض مینمائیم .

**سرگرد پ

سال چهل وهفتم ـ شماره ۱۴۰۰۴

اطلاعات

چهارشنبه ـ بیست و هفتم دیماه ۱۳۵۱
دوازدهم ذیحجه ۱۳۹۲ـ هفدهم ژانویه ۱۹۷۳

ساعات شرعی

استخراج دکتر ریاضی کرمانی

اذان صبح	ساعت ۵ و ۳۷	دقیقه
طلوع آفتاب	ساعت ۷ و ۱۲	دقیقه
ظهر شرعی	ساعت ۱۲ و ۱۵	دقیقه
اذان مغرب	ساعت ۵ و ۳۳	دقیقه

بموجب لایحه‌ای که به مجلس تقدیم میگردد

صادرات کشور ضمانت میشود

★ صندوق ضمانت صادرات با ۲۰۰ میلیون سرمایه تشکیل میگردد

برای اولین بار صادرات کشور در مقابل هر نوع خطرات مالی حمایت و ضمانت میشود . دولت در این زمینه لایحه‌ای در ۹ ماده تنظیم کرد که طی چند روز دیگر تقدیم مجلس خواهد نمود .

هدف این‌لایحه توسعه‌وافزایش صادرات کشور و حمایت از صادر کنندگان در مقابل خطرات مالی میباشدکه‌معمولاتوسط شرکت های بیمه تجارتی بیمه نمی‌شوند. باین منظور صندوق ضمانت صادرات تشکیل میگردد و بموجب ماده ٦ لایحه این صندوق در موارد زیرمطالبات صادر کنندگان از خریداران کالا ها و خدمات صادراتی ضمانت و پرداخت می‌گردد : ورشکستگی خریدار ـ استنکاف خریدار از قبول خدمات یا کالاهای صادر شده ـ نکول برات از طرف خریدار ـ عدم پرداخت بهای کالا یا خدمات در سررسید مربوط ـ اعمال سیاست محدودیت های وارداتی و ارزی در کشور خریدار ـ وقوع جنگ یا حالت جنگ ـ تیرەشدن روابط یا قطع رابطه سیاسی با کشور خریدار به نحوی که نتیجتاصادر کننده موفق به دریافت مطالبات خود در سر رسید نگردد ـ اعمال سیاست های اقتصادی که موجب مسدود شد مطالبات صادر ـ کنندگان‌گرددسلب مالکیت‌ازخریدار کالا یا خدمات در خارج ازکشور براثر ملی شدن یا مصادره اموال به نحوی که صادر کنندگان موفق به دریافت مطالبات خود نگردند.

این صندوق ۲۰۰ میلیون ریال سرمایه دارد که توسط یکشورای عالی با عضویت۱۲نفر ازشخصیت های اقتصادی ، رهبری میشود .

وزیر اقتصاد صاحب سهم این صندوق شناخته شد و اگرصندوق در طول سال دچار کسری‌شود، دولت از بودجه خود آنرا تامین‌و پرداخت میکند .

مدیر عامل صندوق برای سه سال انتخاب میگردد و برای امور اجرائی و نحوه پرداخت مطالبات آئین نامه‌های‌خاصی تدوین‌خواهد شد .

کاروان مارکوپولو راه بندرعباس ـ کرمان را ۱۲ روزه میپماید !

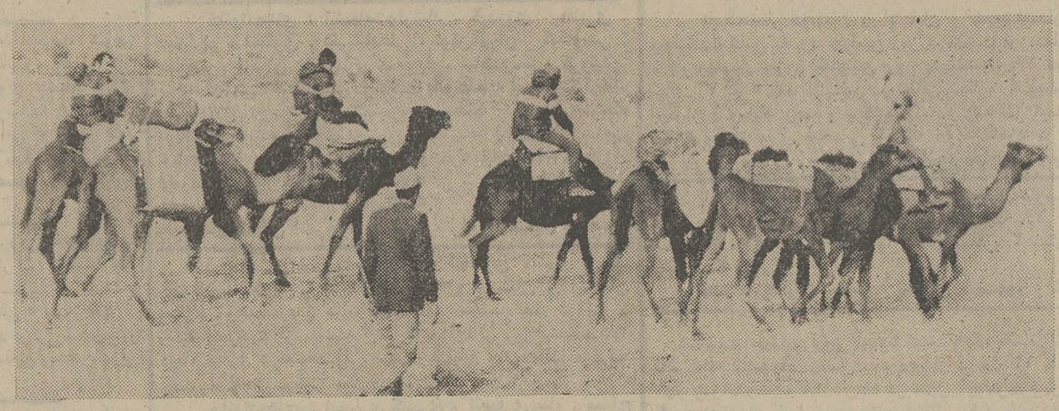

« لوکا » مارکوپولوی قرن بیستم (نفر سوم از سمت راست) سوار برشتر درعکس دیده میشود .

اعضای گروه‌ایتالیایی مارکوپولو که با ۱۲ شتر از بندر عباس عازم کرمان‌هستند ، حاجی آباد بندرعباس را پشت سرگذاشتند و به نیمه راه سیرجان رسیدند. اعضای این هیئت قبلا ٤ نفر بودند که دونفر نیز در بندر عباس باین گروه پیوستند . سرپرست این‌گروه‌کارلومائوری نام دارد و پسر ۱۵ ساله کارلو مائوری که به مارکوپولوی‌قرن بیستم معروف شده همراه این گروه میباشد

طبق اظهار ساربانان ، سفر این هیات از بندرعباس به کرمان با شتر ۱۲ روز طول میکشد .

این عکس کاروان‌مارکوپولورا در نیمه راه سیرجان نشان میدهد .

۱۲ هواپیما

در اختیار اداره پست قرار میگیرد

وزارت پست و تلگراف و تلفن‌بمنظور تسریع در امر مراسلات پستی ، وسائل حمل ونقل این اداره را افزایش‌می‌دهد.

با بودجه‌ای که در اختیار وزارت پست و تلگراف گذارده می‌شود ۱۲ هواپیما جهت‌حمل مراسلات پستی‌در اختیاراداره پست قرار خواهد گرفت .

تعداد کامیونهای سنگین‌اداره پست از ٤۳ دستگاه به۱٤۱ دستگاه افزایش خواهد یافت.

اداره پست برای حمل مراسلات خود ۲ قایق‌موتوری نیز در اختیار خواهد گرفت و تعداد موتوسیکلت ها ودوچرخه های نامه رسانان از یک هزار و ۳۰۰ دستگاه به ۹ هزار و ۳۰۰ دستگاه افزایش می‌یابد

تعداد کامیونهای متوسط اداره پست که برای حمل‌بسته های پستی مورد بهره‌برداری قرار می‌گیرد از ۲۹۳ دستگاه به‌یک هزارو٦۷دستگاه افزایش پیدا خواهد کرد .

طی ۵ سال آینده یک ساختمان مرکزی پست ایجاد می‌شود و به واحد های پست شهری ۳۰۰ واحد اضافه‌می‌شود .

تعداد صندوق های پست شهری و روستائی نیزطی‌برنامه عمرانی پنجم ۱٦ هزار دستگاه اضافه خواهد شد .

با در اختیار گرفتن وسائل حمل و نقل مورد بحث که‌طی سال‌های آینده در اختیاراداره پست قرار می‌گیرد مرسولات پستی بین ۲٤ ساعت تا ۹٦ ساعت در کلیه مراکز استانها و روستا ها توزیع و به‌دست گیرنده خواهد رسید.

حقوق معلمان تهران

که مامور خدمت در ادارات دیگر هستند قطع می‌شود

موضوع قطع حقوق معلمان و کارمندانی که از آموزش و پرورش تهران حقوق می‌گیرند ومامورخدمت درادارات دیگر هستند تحت مطالعه قرار گرفت .

شورای آموزش و پرورش تهران در جلسه اخیر خود تصویب کرد که‌بودجه‌آموزش و پرورش تهران باید صرف توسعه مدارس همین شهرشود و پرداخت حقوق به کسانی که در ادارات دیگر خدمت می‌کنند مغایر روح تشکیل‌شورا های منطقه‌ای است .

تصمیم شورا برای اجرا به اداره حسابداری آموزش و پرورش تهران ابلاغ‌شده‌است. کسانی که از آموزش و بقیه‌در صفحه ۲۱

برای شما مردم عزیز که‌فکر زیبا دارید ، و گفتید که فیلم ایرانی باید صمیمی و خوب و شایسته شما باشد .

آغاز هفته پنجم نمایش

کوکوش انتظامی در بی‌تا

فیلمی‌از هژیرداریوش

فقط‌درسینما کاپری

جناب آقای امیرقاسم معینی وزیر محترم کار

بانهایت‌مسرت مقام جدید جنابعالی‌را تبریک عرض نموده موفقیت شمارا آرزومندم .

ابوالغفور نوری

آقای پرفسور میکلجان استاد و رئیس دپارتمان طبداخلی دانشگاه کلرادوکه از شخصت های علمی برجسته و کاشف عامل میکوپلاسما هستند روز شنبه ۲۰ر۱۰ر۵۱ ساعت ده صبح در سالن کنفرانس مرکز پزشگی سینا سخنرانی تحت عنوان زیر ایراد خواهند کرد .

«بیماریهای ویروسی دستگاه تنفس (سرماخوردگی) وآخرین روش‌های پیش‌گیری آنها .»

از عموم پزشگان و دانشجویان پزشگی دعوت میشود که درسخنرانی مزبور شرکت فرمایند .

م‌الف ۱٦۲۲٤ استاد و رئیس بخش داخلی بیمارستان سینا دکتر اردوبادی

قابل توجه کلیه پزشکان و داروخانه های محترم

٤ قلم داروهای کارخانجات سیلاک سویس بشرح زیر :
قطره گوشی سیلوبرین ـ قرص پارافلکس
قطره سیلوبرین آنستیتکو ـ قرص پردنیفلکس .
بمقدار کافی رسید ـ تلفن ۸۲۰٦۲۹ ـ ۳۱۳٤٦۰

پیشگاه مبارک شاهنشاه آریامهر طراح بزرگ انقلاب سپید ایران

اکنون که کشور ایران در پرتو تدابیر خلاقه و رهبریهای خردمندانه شاهنشاه عظیم‌الشان با آغاز دهه دوم انقلاب‌سپید بسوی تمدن بزرگ رهنمون وباعث سربلندی و فخر ایرانیان نزد جهانیان گردیده است جان‌نثار بنمایندگی از طرف خودو کارکنان ادارات ثبت احوال فارس افتخار دارد بشکرانه این موهبت عظمی صادقانه‌ترین مراتب سپاس و خقشناسی را بخاکپای مبارکرهبر خردمندایران تقدیم‌داشته دوام‌شاهنشاهی ومجد وعظمت خاندان جلیل سلطنت را از خداوند متعال مسئلت دارد.

غلام جانثار . ظهیرامامی . رئیس ثبت احوال استان‌فارس

برنامه کنفرانس هفتگی مرکز پزشکی فیروزگر

پنجشنبه ۲۸ر۱۰ر۵۱ ساعت ۱۱ صبح سالن کنفرانس
موضوع: امکانات‌جدید نورورادیولژی واستفاده بخصوص آن در جراحی اعصاب
بحث کننده : آقای دکتر منوچهر صبوری م‌الف ۱٦۱۳۸

آگهی استخدام

بانك رفاه كارگران

برای تکمیل کادر نگهبانی شعب خود در تهران و شهرستانها به تعدادی سرنگهبان و نگهبان با مشخصات زیر نیازمند است که پس از شرکت در آزمایشات لازم و دیدن دوره مخصوص آموزشی در آموزشگاه پلیس باستخدام در خواهند آمد.

۱ـ دارا بودن دیپلم کامل متوسط برای سرنگهبان و حداقل سیکل اول متوسطه برای نگهبان .
۲ـ دارا بودن برگ انجام خدمت زیر پرچم .
۳ـ دارا بودن حداقل ۱۷۰ سانتیمتر قد و داشتن تناسب اندام .
٤ـ نداشتن بیش از ۲۵ سال سن برای نگهبان و ۲۸ سال سن برای سرنگهبان .

واجدین شرایط بالا میتوانند حداکثر تاروز ۱۰ر۱۱ر۵۱ همه روزه بین ساعات ۹ الی ۱۱ بطبقه سوم ساختمان بانک (اداره خدمات و نگهبانی) واقع در تقاطع تخت جمشید و روزولت شماره ۱۲۵ مراجعه نمایند.

شعبه بانک رفاه کارگران در شاهرود

بمنظور سهولت مراجعه مشتریان به‌آدرس جدید منتقل شد

خیابان ایستگاه روبروی مسجد صاحب‌الزمان

تلفن ۲۱۰۹

اگر هیچ پول نقد ندارید!

میتوانید پس از ۳ سال باپس انداز ماهیانه :

۳۰۰ تومان ۳۰/۰۰۰ تومان
٤۰۰ تومان ٤۵/۰۰۰ تومان
۵۰۰ تومان ۵۵/۰۰۰ تومان
۱۰۰۰ تومان ۱۱۰/۰۰۰ تومان

از بانک رفاه کارگران وام مسکن بگیرید

پس انداز مسکن بانک رفاه کارگران شمارا صاحب خانه میکند

در پارلمان ایران

در پروانه‌های ساختمانی

نوع استفاده‌از ساختمان قید میشود

★ نام اداره کل گمرک به «گمرکات ایران» تغییر میابد

★ نماینده‌گرگان تلاش میکند گرگان مرکزاستان گرگان شود !

علیرضا شفائی

دکتر فرخ روپارسای وزیر آموزش و پرورش میگوید از نظر ما برای معلم خوب ، مدرک تحصیلی مطرح نیست .البته هر فرد دانشمندی نمیتواند معلم خوبی هم باشد . اخلاق معلمی ، تجربه ، انضباط واستعداد از شرایط یک معلم‌خوب است و بهمین دلیل است که از دانشسرای عالی خواسته‌ایم که نمره قبولیش را برای ما نفرستد ، بلکه انضباط وشخصیت وبخصوص استعداد معلمین را به ما اعلام دارند و درآینده از طریق مصاحبه وبی بردن به عامل استعداد معلمی ، معلمان استخدام خواهند شد . وزیر آموزش و پرورش یادآور میشود معلم بدون مدرکی که استعداد خاصی برای اینکارداشته باشد، بهتر از معلمی است که با داشتن مدرک تحصیلی عالی ، استعداد معلمی نداشته باشد.

★★★

دکتر سید محمدعلی عسگری نماینده گرگان از آغاز کار بیست‌وسومین دوره قانونگذاری ، در فرصتهائی که پیش‌میاید تبدیل شهربیتان گرگان را به مرکز استان گرگان خواستار میشود و در این کار حتی به فرمانداری کل شدن این‌شهرستان هم راضی نیست !

اخیرا که سروصدای تنظیم لایحه تقسیمات کشوری از گوشه و کنار باند شده است باز از تریبون مجلس استفاده کرد و گفت مردم شهرستان گرگان با اقتصاد پیشرفته (که نتها پنبه با طلای سفید آن بعد از نفت بزرگترین رقم‌صادرات کشور را تشکیل میدهد) انتظار دارند که در تقسیمات جدید گرگان به‌مرکز استان مبدل گردد.علی‌الخصوص داشتن‌ادارات کل، وسعت منطقه ، تعداد دهستانها وبخشهای‌تابعه، پیشرفت کشاورزی ، وضع جغرافیائی . موقعیت سیاسی واقتصادی انجام این آرزو را منطقی جلوه میدهد.

★★★

سناتور سرتیپ محمدعلی صفاری در گروه پارلمانی‌ایران نوین به تشریح وظایف واقدامات وزارت فرهنگ و هنرپرداخت و طی سخنانی گفت : اصالت هنر وارزش هنرمندان وهمچنین احیای بناهای تاریخی ، برگزاری جشن‌های هنری در کشور ودر سطح جهانی با بهترین وعالیترین وضع ، گوشه‌ای از کوششهائی است که در این وزارتخانه با ابتکار مهرداد پهلبد وزیر فرهنگ و هنر صورت گرفته است .

★★★

بموجب تبصره‌ای که‌بند ۲٤ ماده ۵۵ قانون شهرداریها الحاق میگردد . در شهرهائی که‌نقشه جامع شهر تهیه شده، شهرداری مکلف است طبق ضوابط نقشه مذکور ، درپروانه های ساختمانی ، نوع استفاده از ساختمان را قید کند. در صورتیکه برخلاف مندرجات پروانه ساختمانی در منطقه‌غیر تجاری ، محل کسب یاپیشه ویاتجارت دائر شود، شهرداری مورد را در کمیسیون مربوط مطرح مینماید و کمیسیون در صورت احراز تخلف با تعیین مهلت مناسب که نباید ازدوماه تجاوز نماید در مورد تعطیل محل کسب یا پیشه ویا تجارت ظرف مدت یکماه اتخاذ تصمیم میکند. این تصمیم وسیله ماموربن شهرداری اجرا میشود و کسی‌که عالما از محل‌مزبور پس از تعطیل برای کسب پیشه ویاتجارت استفاده کند به مجازات مقرر در صدر ماده۱۱۳ قانون مجازات عمومی محکوم خواهد شد .

در تبصره الحاقی اشاره گردید که‌دائر کردن‌دفتر وکالت ومطب . دفتر اسناد رسمی وازدواج و طلاق ، دفترروزنامه‌و مجله وسیله مالک ، استفاده تجاری محسوب نمیشود.

★

چون نام اداره کل گمرک باسیزده اداره کل‌ومدیریت مشتمل بریکصد وپنجاه وشش واحد تابعه در سراسرکشور ودر برگیرنده شش هزار و دویست وسی ونه‌پست سازمانی متناسب با وظایف و تشکیلات وسیع آن نمی‌باشد، بمنظور رفع این مشکل از طرف وزارت دارائی لایحه‌ای تقدیم مجلس می‌شود . بموجب این لایحه نام اداره‌کل گمرک به «گمرکات ایران» تغییر می‌یابد وتغییرات لازم را درآئین‌نامه اداره کل گمرک پس ازتصویب کمیسیون‌های دارائی‌وامور استخدام مجلسین بمرحله اجرا درمیاید.

★

نجفقلی پسیان نماینده گرمی ومغان می‌گوید در۹کیلو متری مرز ایران و شوروی در منطقه‌ای بنام پارس‌آباد فرودگاهی با هزینه لازم احداث شده که از آن استفاده نمی‌شود. او تاکید می‌کند عدم استفاده از این فرودگاه باعث از بین رفتن آن خواهد شد و بهمین جهت شایسته است با توجه بافزایش تعداد مهندسین و خانواده‌های‌آنان و نیازمندی برفت وآمد هرچه زودتر این فرودگاه مورد بهره‌برداری قرار گیرد .

★

رسیدگی به برنامه پنجم عمرانی کشور در کمیسیون برنامه مجلس شورایملی آغاز گردید. در اولین جلسه این کمیسیون که بریاست دکتر فرهاد قهرمان تشکیل شد اعلام شد پس از تصویب لایحه پنجم عمرانی کشور برای اجراء برنامه در بخش‌های مختلف و موارد گوناگون آن بزودی لایحه دیگری شامل موارد متعدد تقدیم مجلس می‌شود .

در این جلسه دکتر سید محمدعلی عسگری نماینده گرگان موضوع ساختن راه‌های فرعی را پیش کشید وگفت تامین آب و برق وراه روستاهای کشور مهمترین مطلبی است‌که بایدبدان توجه‌شود. وزیرمشاور وسرپرست‌سازمان برنامه اعلام کرد از این ببعددرضمن بودجه سالیانه‌صورت ریز کارهائی را که در طول سال انجام خواهد شد منظور می‌داریم و بقوه مقننه تقدیم می‌کنیم و این کار جدیدی‌است و منظور نمایندگان را تامین می‌کند، از این ببعد قوه‌مقننه روی برنامه‌ریزی کنترل دارد و سالیانه برنامه‌ها رابررسی می‌کند .

★

لایحه اصلاح قانون مالیات‌های مستقیم درجلسه‌علنی مجلس شورای ملی به تصویب رسید و برای اظهارنظر به مجلس سنا ارسال گردید،درشور اول لایحه، گروه‌پارلمانی اقلیت نظریات و پیشنهادهای متعددی ارائه داد که بسیاری از آن در کمیسیون دارائی به تصویب رسید وباین جهت دیروز هنگام بررسی شور دوم نه تنها اقلیت از فرصت سخن‌گوئی در مخالفت با لایحه مذکور استفاده نکرد،بلکه به‌آن رای مثبت داد ولایحه باتفاق آراء به تصویب رسید. این از موارد معدودی است که اقلیت به لوایح دولت رای موافق می‌دهد .

بنیادهای اخلاقی انقلاب

ثمره استثنائی انقلاب ایران

انقلاب ، همواره ره‌آورد خود را با دستهای خونین هدیه کرده است.

واژهٔ انقلاب در فرهنگ تاریخ ، واژه‌ای است یادآور آتش وخون ، قحطی وگرسنگی ، کین‌توزی وانتقام ، ویرانگری وکشتارهای گروهی .

اندیشهٔ آفریننده شاهنشاه آریامهر ، واژهٔ انقلاب را درفرهنگ تاریخ ، مفهومی تازه بخشید .

انقلاب سفید شاه و مردم ، بادوازده اصل سازندهٔ خود ، بنیادهای اخلاقی استوار برای ملت ایران،وسرمشقی بزرگ برای ملل جهان به ارمغان آورد وبرای نخستین بارنشان داد ، میتوان انقلاب کرد ، بی آنکه خونی به زمین ریخت .

میتوان چهرهٔ اجتماع را دگرگون کرد ، بی‌آنکه ویرانی وپریشانی ببارآورد ومیتوان به‌آرمانهای انقلابی دست‌یافت، بی‌آنکه بذرکینه و انتقام پراکند .

جهان امروز ، گرفتار خشونت‌ها ، کشمکش‌ها وبرخوردهائی است که مرفه‌ترین جوامع عالم رارنج میدهد. جوامعی که در عین برخورداری از استوارترین بنیادهای اقتصادی ، سعادتمند نیستند .

آنچه انقلاب سفید ایران را در میان انقلاب‌های بزرگ تاریخ ممتاز ومستثنی میسازد، بنیادهای اخلاقی آنست که هماهنگ بابنیادهای اقتصادی انقلاب ، سعادت واقعی جامعهٔ ما را تضمین می‌کند .

جامعهٔ اصناف افتخار دارد ، در بزرگداشت دههٔ انقلاب بنیادهای اخلاقی انقلاب را،سرلوحهٔ برنامهٔ خودقرارمیدهد. برنامهٔ جامعه اصناف ، از طریق وسایل ارتباط جمعی ، در سطح کشور اجرا میشود .

اصناف پاتخت

بنیاد اخلاقی قانون فروش سهام کارخانجات دولتی بعنوان پشتوانه اصلاحات ارضی سومین اصل منشور انقلاب ایران :

ارشاد، نه انتقام

درصفحه ۱۵ همین روزنامه