اطلاعات

شنبه پنجم مهر ماه ۱۳۴۸ ـ شماره ۱۳۰۰۳ ـ سال چهل و چهارم ـ تک شماره ۴ ریال

قطعنامه کنفرانس تاریخی سران کشورهای اسلامی

نخستین قدم برای اتحاد مسلمانان جهان برداشته شد

● بیانات شاهنشاه در آخرین جلسه کنفرانس در محافل سیاسی جهان بااهمیت فوق‌العاده ای تلقی شد

● یحیی خان اخطار کرد هرگاه نمایندگان هند در کنفرانس شرکت کنند از حضور در جلسات خود داری میکند

شاهنشاه آریامهر و حضرت پرزیدنت یحیی خان دیشب از سفر مراکش به تهران بازگشتند دراین عکس که پس از ورود شاهنشاه وژنرال یحیی خان درفرودگاه مهرآباد برداشته شده شاهنشاه سرگرم گفتگو با آقای هویدا نخست وزیر می‌باشند . والاحضرت شاهپور غلامرضا پهلوی، والاحضرت شاهپور عبدالرضا پهلوی و آقای علم وزیر دربار شاهنشاهی نیز در عکس دیده میشوند .

● شاهنشاه در آخرین جلسه کنفرانس فرمودند : حل مسالمت‌آمیز بحران خاورمیانه سالم‌ترین و منطقی‌ترین راه است

● وزرای خارجه اسلامی در نوروز دین ماه آینده برای بررسی نتایج کنفرانس عالی سران درجده اجتماع خواهند کرد

در صفحات ٤ و ١٣

بزرگترین جاسوسی ۲۴ سال گذشته در سویس

اسرائیل اسرار جنگنده‌های میراژ را بدست آورد

یك مهندس سوئیسی اسرار ساختمان موتور و سایر دستگاه‌های میراژ را باسرائیل فروخت

بین رهبران امریکا و اسرائیل اختلاف افتاد

● گلدامایر نخست‌وزیر اسرائیل پس از ملاقات با نیکسون گفت بین او و نیکسون درباره همه مسائل موافقت وجود ندارد

درصفحه ۳

یک کودتای نظامی حکومت بولیوی را سرنگون کرد

روابط امریکا و بولیوی قطع شد

دراین نقشه موقعیت کشور بولیوی مشخص شده است .

رژیم کودتای بولیوی علیه شرکت های نفتی آمریکا تصمیماتی اتخاذ کرد

«الفردو اندو کاندیا» رهبر کودتای بولیوی

رئیس جمهوری بولیوی فرار کرد

کودتای بدون خونریزی براوضاع مسلط شد

در صفحه ۲

۹ هزار نفر در کنکور استخدام دولتی قبول میشوند

● سازمان های دولتی هنگام احتیاج به کارمند باید تعداد مورد نیاز خود را از میان قبولشدگان کنکور انتخاب نمایند

● تاکنون تقاضای استخدام دو هزار کارمند به سازمان امور اداری و استخدامی رسیده است

بیش از نه هزار نفر از شرکت کنندگان در کنکور استخدام دولت دارای معدل درحد نصاب هستند که درصورت احتیاج موسسات و وزارتخانه های دولتی بسازمان های مربوطه معرفی خواهند شد .

خبرنگار ما گزارش میدهد که کار تصحیح اوراق امتحانات کنکور استخدامی روباتمام است و ماشین های آی ـ بی ـ ام بسرعت معدل نمرات قبول شدگان را دراختیار مسئولین میگذارند .

مصاحبه در گزارش خبرنگار ما اضافه گردیده است که در اواسط مهر

بقیه در صفحه

گزارش رئیس دانشگاه پهلوی :

فعالیت های دانشگاه پهلوی در همه جهات گسترش داشت

در صفحه آخر

تصمیمات روسای مراکز آموزشی سپاهیان دانش

● مطالب کتابهای تعلیمات دینی و روانشناسی باید مورد تجدید نظر قرار گیرد

● به روسای ادارات و مسئولین سپاه دانش فوق‌العاده پرداخت شود

● امور پیکار با بیسوادی روستاها به سازمان سپاه دانش واگذار گردد

در صفحه آخر

دکتر صورتگر درگذشت

● مرگ استاد فقید بر اثر سکته قلبی روی داد

باکمال تاسف اطلاع یافتیم که دکتر لطفعلی صورتگر استاد دانشکده ادبیات تهران و عضو شورای فرهنگی سلطنتی ایران در سن ۶۹ سالگی زندگی را بدرود گفت .

استاد صورتگر که از خادمین فرهنگ و ادبیات ایران بود دوهفته قبل دچار ناراحتی قلبی شد و پزشکان بوی توصیه کردند که در منزل استراحت کند ولی چون استاد کتابی پرارزشی بنام «تحلیل ادبیات فارسی» در دست تهیه داشت از این توصیه پزشکان پیروی نکرد و بکار مداوم خود برای پایان رسانیدن این کتاب ادامه داد و حتی مسافرتی نیز به گرگان نمود .

سه‌شنبه دیشب همسر دکتر صورتگر از انگلستان مراجعت کرد و استاد باستقبال همسرش رفت و پس از بازگشت از فرودگاه سرحال و خوشحال بود و حتی شام مقداری نان و پنیر خورد و خوابید ، عارضه سکته قلبی ساعت سه بعدازنیمه‌شب به استاد دست داد و وی را فورا به بیمارستان رساندند .

ولی معالجات چندان اثری نکرد و بعداز ظهر پنجشنبه زندگی را بدرود گفت .

بقیه در صفحه چهارم

۷۰ قهرمان فوتبال وروزنامه نگار دریک حادثه هوائی ناپدید شدند

● تلاش هواپیماهای اکتشافی برای پیدا کردن هواپیمای حامل فوتبالیست‌ها بجائی نرسیده است

لاپاز ـ یونایتدپرس ـ یك هواپیمای مسافربری با ۷۰ مسافر و سرنشین متعلق به خطوط هوائی بولیوی از دیروز هنگام پرواز برفراز سلسله جبال اندز مفقود گردیده و کوشش هواپیما های اکتشافی برای پیدا کردن آن تاکنون به نتیجه نرسیده است.

حادثه هنگامی رخ داد که هواپیما با مسافران خود که گروهی از روزنامه‌نگاران و اعضای بزرگترین تیم فوتبال بولیوی را از سانتاکروز به لاپاز باز میگرداند .

بقیه در صفحه چهارم

در نیمه دوم مهرماه

۱۸۵۶ سپاهی ترویج به روستاها میروند

در مراسم بازدید وزیر کشاورزی از موسسات تابعه وزارت کشاورزی در کرج ، سودویژه کارگران کارخانجات شیمیائی کرج توسط وزیر کشاورزی به نماینده کارگران تسلیم گردید .

وزیر کشاورزی که از بامداد روز پنجشنبه به کرج عزیمت کرده بود باتفاق تیمسار سپهبد منیمی معاون فرمانده نیروی زمینی و فرمانده سپاهیان انقلاب و مهندس امیر پرویز معاون وزارت کشاورزی از مرکز آموزش سپاهیان ترویج کشاورزی کرج بازدید بعمل آورد .

در این بازدید آقای مهندس موسوی مدیرکل سازمان ترویج کشاورزی گزارش مشروحی پیرامون تعداد سپاهیان و وضع خدمتی و آموزشی آنان باطلاع رساند و گفت تاکنون ۶ هزار و ۵۸۵ نفر دیپلمه و لیسانسیه قبل از اعزام به روستاها در این مرکز آموزش دیده‌اند . درحال حاضر یکهزار و ۸۵۶ نفر سپاهی دوره هفتم در این مرکز آموزش می‌بینند و این عده در نیمه دوم مهرماه به روستاها اعزام خواهند شد .

آقای وحیدی سپس به موسسه حیدرآباد رفت در این قسمت با کارشناسان ایرانی و خارجی موسسه ملاقات کرد و از قسمتهای مختلف موسسه حیدرآباد نیز بازدید نمود

روز اول آبانماه

شهردار تهران بمردم حساب پس میدهد

● انجمن شهر تهران گزارش فعالیت یکساله خود را به آگاهی عموم میرساند

آقای حسین فرهودی رئیس انجمن شهر تهران و جوادشهرستانی شهردار تهران امروز اعلام داشتند که در روز اول آبانماه امسال نمایندگان مردم تهران را به باشگاه بانك سپه دعوت کرده و در آنجا حساب و کتاب یکساله تهران را بمردم پس خواهند داد .

رئیس انجمن گفت : در این اجتماع از نمایندگان مجلسین ، زنان، انجمن های محلی ، کارگران و عموم مردم دعوت خواهد شد به گزارش یکساله اقدامات انجمن شهر تهران و همچنین اقدامات شهرداری توجه کنند .

دراین گزارش که از طرف رئیس انجمن شهر و شهردار قرائت خواهد شد ، اقدامات انجمن شهر تهران در زمینه رفع نیازمندی‌های مردم تهران و هزینه ها و طرحها و برنامه های شهرداری اعم از آنچه که اجراء شده و یا در حال اجراشدن است باطلاع مردم تهران رسانده خواهد شد و شهردار اعلام خواهد کرد که از مردم تهران دراین مدت چقدر عوارض گرفته ودر مقابل چه خدماتی برایشان انجام داده است .

دو پیشه‌ور ۳۰۰ هزار تومان جایزه گرفتند

صبح امروز آقایان محمد حقیقت ومحمد رضا گرامی پیشه‌وران ساکن تهران که باشرکت یکدیگر بلیط اعانه ملی خریده و برنده ۳۰۰ هزار تومان پول نقد وجایزه ممتاز بلیط های ماهانه اعانه ملی شده اند به بنگاه اعانه ملی مراجعه نمودند و جایزه خودرا از رئیس حسابداری بنگاه اعانه ملی دریافت داشتند .

مطب دکتر جواد آرسته

متخصص زنان و زایمان به چهل متری ایرانشهر ـ خیابان مدیری شماره ۲۴ (جنب بیمارستان تهران) انتقال یافت تلفن ۶۲۲۹۸۹

آ ـ ۴۶۲۲۸

رانندگان کامیونها از دولت خواستند برای جاده قزوین عوارض وضع شود

تصادفی که دیشب در جاده قزوین اتفاق افتاد رانندگان کامیون ها و اتوبوس ها را برقت آورد و آنها که ناظر این حوادث در راه قزوین بودند امروز در خیابان قزوین جلسه کرده و بوسیله نماینده خود از دولت و وزارت راه خواستند تابرای تامین اعتبار تعریض راه قزوین عوارضی به ترافیك این جاده وضع کنند . رانندگان اعلام کردند که باتوجه به حرکت ده هزار وسیله نقلیه در روز از این راه بسهولت میتوان هزینه تعریض جاده را تامین کرد .

خبرنگار اجتماعی ما گزارش می دهد : مسئله حیاتی تعریض راه قزوین امروز در گاراژ های خیابان قزوین و پاتوق رانندگان کامیون ها و اتوبوس ها مطرح شدو رانندگان ازمسئولان اتحادیه مرکزی کامیون‌داران خواستند که در این زمینه اقدام کنند و راه قزوین ـ تهران هرچه زود تر تعریض شود .

آقای کلانتری یکی از کامیونداران در این جلسه گفت : کمی عرض راه تهران ـ قزوین که در عین حال سنگین ترین ترافیك مملکت از آنجا عبور میکند موجب بروز حوادث وحشت‌آوری میگردد. آقای کلانتری گفت : دیشب من هنگام حرکت این راه پیش آمده بود . این تصادف فقط بعلت کمی عرض جاده پیش آمده

بقیه درصفحه پانزدهم ستون هفتم

درگذشت فقید سعید شادروان دکتر لطفعلی صورتگر عضو شورای فرهنگی سلطنتی و استاد ممتاز دانشگاه را که از خدمتگزاران صدیق شاهنشاه آریامهر و خادمین بفرهنگ وادبیات ایران بود باطلاع عموم میرساند .

حسب‌الامر مطاع همایونی جنازه آن مرحوم ساعت ۹ صبح روز یکشنبه ۶ مهرماه از مسجد سپهسالار تشییع خواهد شد و مجلس فاتحه از ساعت ۹ تا ۱۱ روز دوشنبه ۷ مهرماه در مسجد سپهسالار برگزار میشود .

وزیر دربار شاهنشاهی ـ اسداله علم

آگهی استخدام

شرکت ملی نفت ایران جهت خدمت درقسمت بهداری و بهداشت جنوب به یکنفر فیزیوتراپیست زن که واجد شرایط زیر باشد نیازمند است :

۱ـ دارا بودن دیپلم کامل و مدرك فیزیوتراپی .

۲ـ حداقل سه سال تجربه در فیزیوتراپی پس از اخذ مدرك مربوطه .

۳ـ سن کمتر از ۴۰ سال .

داوطلبان واجد شرایط میتوانند با در دست داشتن فتوکپی مدارك فوق‌الذکر در روز های اداری بین ساعات ۸ الی ۱۲ ظهر باداره استخدام شرکت ملی نفت ایران واقع در خیابان سپهبدزاهدی کوچه شریف مراجعه نمایند .

آگهی مناقصه حفر چاههای موردنیاز سازمان آب قم

۱ـ۲ آ ـ ۴۴۴۸۴

شرح در صفحه آخر

قابل توجه مشترکین محترم برق تهران

مشاهده شده است بعلت اینکه متجاوز از یکصد هزار نفر از مشترکین برقهای اختصاصی در مدت کوتاهی تحویل این شرکت شده‌است در بعضی موارد کنتور مشترکین محترم برق تهران خصوصا مشترکینی که از برقهای اختصاصی باین شرکت منتقل شده‌اند چندین ماه بازدید و قرائت نگردیده است .

بمنظور اینکه تاخیر بیشتری درقرائت کنتور و جمع شدن بدهی بهای برق مصرفی مشکلی برای مشترکین محترم بوجود نیاورد واحدی بنام «واحد راهنما» دراداره مرکزی شرکت برق منطقه‌ای تهران واقع در میدان ژاله ایجاد گردیده است.

ازاین قبیل مشترکین خواهشمند است دراولین فرصت مستقیم یاازطریق تلفن شماره ۷۶۱۶۱۰ به‌واحد مذکور مراجعه نمایند و ترتیب صدور برگ تشخیص وواریز بدهیهای خودرا بدهند .

شرکت از نظر تقسیط بدهی های مشترکینی که از این طریق برای تسویه حساب بدهی‌های خود مراجعه مینمایند تسهیلات بیشتری فراهم مینماید .

۱ـ۳ آ ـ ۴۵۹۴۲ شرکت برق منطقه‌ای تهران

۱۶۹۲۷ر۲۴۴۹۰

اطلاعیه شهردار پایتخت

چون مهلت بخشودگی جرائم و زیان دیر کرد عوارض سطح شهر بموجب ماده ۳ قانون نوسازی و عمران شهری و تصویبنامه انجمن شهر بایتخت در تاریخ ۴۸ر۱۰ر۲۶ منقضی میشود و تمدید مجدد آن طبق قانون میسر نیست و پس از انقضاء این مهلت جریمه و زیان دیر کرد نیز قانوناً از مودیان وصول خواهد شد بدین وسیله باطلاع عموم بدهکاران عوارض مذکور میرساند که بمنظور کمك به پیشرفت فعالیت های عمرانی شهرداری از مهلت قانونی استفاده و نسبت به پرداخت بدهی خود اقدام فرمایند.

شهردار پایتخت

اطلاعیه دنیس تریکو

مدیریت کارخانجات دنیس تریکو بدینوسیله باطلاع میرساند : فقط روزهای ششم و هفتم مهر ماه جاری که مصادف با سالروز افتتاح کارخانجات وفروشگاه های مدرن دنیس تریکو میباشد . باین منظور در فروش کلیه اجناس خود ۲۰٪ تخفیف قائل میگردد .

دنیس تریکو ـ خیابان پهلوی .

دنیس تریکو ـ خیابان شاه چهارراه کاخ .

آگهی

شرکت ملی نفت قسمت پخش

بدینوسیله از کلیه دارندگان وسائط نقلیه ومشتریان محترم فرآورده های نفتی در تهران تقاضا میشود که در تحویل گرفتن سوخت در جایگاه ها و یا برای حرارت مرکزی درمنازل دقت کافی مبذول دارند تامقدار سوخت مورد نیاز خود را بطور کامل دریافت فرمائید و در صورت بروز هرگونه اختلاف مراتب را فورا جهت رسیدگی فوری به تلفنهای شماره های ۳۱۴۰۰۹ و ۳۱۴۱۹۳ و ۱۳۱ اطلاع فرمایند تا حضورا بمورد اختلافات رسیدگی بعمل آید .

مامورین قسمت پخش شرکت ملی نفت ایران دستور دارند همیشه نهایت سرعت عمل را دررسیدگی به نارضائیهائیکه احیانا برای مصرف کنندگان ایجاد گردد بعمل آورده و رضایت خاطر آنان را فراهم سازند.

سرمقاله

پایان رضایت بخش وامید آفرین

کنفرانس عالی رباط ،روز پنجشنبه بمذاکرات سری خود پیرامون مسائل مشترك جهان اسلام خاتمه‌داد و پایان موفقیت‌آمیز اجتماع سران و نمایندگان ۲۶ کشور شرکت کننده در کنفرانس ، طی قطعنامه‌یی اعلام شد .بایك نگاه عمومی به‌اصول قطعنامه کنفرانس ، به‌آسانی میتوان دریافت آندسته از کشور های اسلامی که سیاست کلی«روبرو شدن با مسائل مابه‌الابتلا- یادید و تصمیم منطقی» را تعقیب میکنند و باهمین اعتقاد در کنفرانس عالی «رباط» حضور یافته بودند ، کنفرانس را در طریق نتیجه‌گیری عقلائی و قابل انطباق بامعیار های بین‌المللی هدایت کرده‌اند .

اصولی که در قطعنامه کنفرانس عالی «رباط» بچشم میخورد درعین حال‌که کنفرانس را بعنوان یك اجتماع واقع‌بین و مثبت ومنتقل بموازین حقوق بین‌الملل معرفی میکند ، به‌بهترین کیفیت ورسانترین زبانی حقوق مسلم کشور های اسلامی را بیان واتفاق عموم جوامع اسلامی و میلیونها مسلمان عالم را نسبت بتامین و استرداد این حقوق اعلام داشته است .

مهمترین نتیجه‌یی که‌از اجتماع سران و نمایندگان ۲۶ کشور ذینفع بدست آمد .ودر قطعنامه منعکس است - بنظرما -استوار ساختن بنیاد یك همکاری و تماس مداوم است میان کشور های اسلامی بخاطر هماهنك ساختن نظرات واقدامات این ممالك در زمینه مسائل مشترك دنیای اسلام :

«انها ضمن مذاکرات خود باین نتیجه رسیدند که اعتقادات مشترك انها عامل موثری در نزدیك ساختن دول‌اسلامی‌بیکدیگر وبسط تفاهم مشترك دربین انهاست ... شرکت کنندگان در کنفرانس باردیگر وفاداری خود را به‌منشور ملل متحد واعلامیه حقوق بشر که هدف آن برقراری همکاری نمربخش دربین عموم مردم جهان است اعلام‌داشتند و تصمیم گرفتند روابط معنوی و برادری رادربین کشور های خود تقویت کنندو ازادی یکدیگر وتمدن مشترك خود را که برمبنای عدالت ، تحمل و اجتناب از تبعیضات است مورد حمایت قرار دهند ... تصمیم گرفتند تلاش های خود رابرای حفظ صلح‌و امنیت بایکدیگر متحد سازند.... بایکدیگر همفکری خواهند کرد و متعهد میشوند هر گونه‌احتلاقی که ممکن است‌بین انها بوجود اید از راههای مسالمت‌امیز - بنحوی که تقویت کننده صلح‌و امنیت بین‌المللی‌و منطبق برهدف هاو اصول میسور ملل‌متحدباشد حل‌و فصل کنند» .

نتایج حاصله از نخستین کنفرانس بزرك اسلامی ، اهمیت چنین تصمیمی رابیشتر مشخص میسازد . زیرا معلمات این کنفرانس در برعصی نواه و درشرایطی فراهم امد که براثر اختلافات و نفرها و تعارض نظرهای موجود در جامعه ممالك اسلامی حتی امیدبدی به‌تشکیل کنفرانس عالی وجود نداشت وبسیاری از ناظران سیاسی بعید میدانستند اختلافات مذکور از عرب و غیرعرب -در یك مجمع عمومی گردایند و در محیط سالمی مسائل دنیای اسلام را بررسی کرده ، محتملا به‌توافق برسند .

این‌تردید بهیچوجه دوراز واقع‌بینی نبود ، و شاید تشکیل کنفرانس عالی رباط درموعد مقرر و باشرکت رهبران ونمایندگان عالیرتبه بیست‌و شش کشور را بتوان تجلی معجزه‌یی در قرن بیستم نامی برد.معجزه‌یی برای اثبات عظمت روح و فلسفه‌اسلام که باعتبار ان، موانع مختلف ازسرراه یك‌چنین اجتماعی‌بکنار رفت‌و باری که‌سالها بحث‌آن‌بود ولی امیدی به‌تحقق آن نبود در مدتی کمتراز یك ماه صورت وقوع یافت .

نتایج حاصله از این اجتماع نیز بمراتب بیشتر از آنست که انتظارش میرفت . زیرا درشرایطی که مسلم نبود شرکت کنندگان در کنفرانس عالی «رباط» حتی‌در مورد تعیین دستور کنفرانس و سپس در زمینه تنها موضوع «دستور» یعنی مسئله اورشلیم وسرنوشت اماکن اسلامی در ارض اقدس بتفاهم و توافق کامل برسند، تقریبا کلیه مسائل مابه‌الابتلای جهان‌اسلام در منطقه فلسطین بمعرض بحث‌وشور گذارده شد و بمرحله اخذ تصمیم رسید . سهل‌است که‌در ورای این مسائل روی «حل‌و فصل اختلافات کشور های اسلامی بایکدیگر ازطریق مسالمت و برمبنای موازین منشور ملل‌متحد» بشرح مندرج در قطعنامه‌توافق اصولی حاصل شد .

بطور اجمال، قطعنامه کنفرانس ناظر است برموضوعاتی چون لزوم‌آزاد ساختن سرزمین های عربی توسط اسرائیل ،اجرای قطعنامه شورای امنیت در زمینه خودداری اسرائیل از الحاق اورشلیم بخاك خودو بازگردانیدن وضعیت این‌شهر مقدس‌بحالت قبل‌از جنك ژوئن ۱۹۶۷، اظهار تاسف شدید وانعکاس‌احساسات عمومی فاطبه مسلمانان عالم بخاطر واقعه حریق مسجدالاقصی و بالاخره موافقت اصولی نسبت به‌استمرار همکاریها و تماس جوامع مسلمان که‌هرکدام بنوبه خود موفقیتی است برای کنفرانس و نویدبخش آینده‌یی‌نو برای عالم اسلام .

لاپاز - خبرگزاری فرانسه - آسوشیتدپرس -
بدنبال یك کودتای نظامی دست چپی در کشور
بولیوی واقع در آمریکای لاتین رژیم پرزیدنت
«سالیناس» سرنگون شد و روابط این کشور با
آمریکا نیز قطع گردید .
رژیم کودتای بولیوی بلافاصله‌بعدازروی‌کارآمدن
دو قانون مربوط به نفت را لغو کرد و اقداماتی
علیه یك شرکت نفت آمریکائی‌بعمل‌آورد.

درباره بولیوی

بولیوی یکی ازکشور های آمریکای‌لاتین‌است که‌مساحت آن ۴۲۴ هزار میل مربع و جمعیت آن ۴٫۲۵میلیون نفر میباشد .این کشور کوهستانی وفقیر در بیست سال گذشته دائما دستخوش‌بحران‌وآشوب های سیاسی بوده است : بولیوی همان کشوری است که «چه‌گوارا» قصد داشت در آنجا دست به عملیات چریکی بزند اما عملیات او شکست خورد وخودش بقتل رسید .ژنرال «الفردواوندو» که رهبری کودتا رابدست دارد همان کسی است که سربازانش فعالیت های« چه‌گوارا» را عقیم گذارد و گفته میشود که وی شخصادستور اعدام اورا صادر کرده است. بولیوی درسال ۱۸۲۵جمهوری شدو نام آن از اسم انقلابی معروف‌امریکای‌جنوبی«سیمون بولیوار» گرفته شده است...صنایع‌مهم‌اینکشور نفت و استخراج معادن و کشاورزی است .

حکومت‌بولیوی با کودتای نظامی سرنگون شد

دیروز نیرو های بولیوی با یك کودتای نظامی‌قدرت رادر اینکشور بدست گرفتند.دراعلامیه رسمی که از رادیو بولیوی انتشار یافت‌گفته شد . نظر به‌ضرورت فوری جلوگیری از عملیات افراطی هرج و مرج وبی‌نظمی که آینده کشوررا تهدید میکرد نیروهای‌مسلح بدون خونریزی کنترل دولت را بدست گرفتند . در اعلامیه اضافه شده است که‌ژنرال «آلفردواوندو کاندیا» فرمانده عالی‌نیرو های مسلح‌ریاست دولت انقلابی را بعهده گرفته است اعلامیه رهبران کودتا هنگامی‌انتشار یافت که تمام مراکز سوق‌الجیشی بتصرف نیرو های ارتش درآمده و کشتی های نظامی در خیابانهای پایتخت کنترل اوضاع را بدست گرفته بودند . در اعلامیه اضافه شده است که در سراسر کشور نظم و آرامش کامل برقرار استو دولت انقلابی جدیدی مرکب‌از نظامیان وغیر نظامیان‌برای تضمین صلح وحاکمیت ملی تشکیل شده است ژنرال «اواندو»در اعلامیه‌خود خاطر نشان ساخته است که دولت جدید از شخصیت هائی تشکیل شده که‌سابقه انقلابی آنها ضامن جمهوری بولیوی است .

دیروز در سراسر بولیوی مدارس تعطیل و کلیه فعالیت های عمومی متوقف شده‌بود ودر ساعت شش‌و نیم بعداز ظهر برنامه مخصوصی از تلویزیون لاپاز پخش شد .

وزیر اطلاعات دولت جدید در یك مصاحبه مطبوعاتی اعلام داشت که«لوئیس بیلس‌سالیناس» رئیس جمهوری برکنارشده‌بولیوی راترك نگفته‌و اکنون‌درشهر «سانتاکروز» درشرق بولیوی بسر میبرد ودستور بازداشت او هم صادر نشده‌است .

وی‌اضافه کرد که «گوستاو - مدیروس» وزیر امور خارجه دولت سابق که ریاست هیئت نمایندگی بولیوی را در سازمان ملل متحد بعهده دارد از مقام خود برکنار نشده است .

رئیس جمهوری سابق اخیرا در یکی از سخنرانی هائی خود ضمن اشاره به شایعات کودتا گفته‌بود که بملت و نیروهای مسلح اعتماد کامل دارد .

ژنرال «آلفردواوندو» که اکنون قدرت را دربولیوی بدست گرفته دراوریل ۱۹۶۹پس‌ازمرگ پرزیدنت «رنه بارینتوس» ازطرف توده کشاورزان «وارث» رئیس جمهوری متوفی اعلام شده بود .

وی در چهارم نوامبر ۱۹۶۴ در کنار «بارینتوس» در کودتائی که منجربه سقوط رژیم «ویکتوریاز» شده شرکت کردولی فردای کودتا از دولت نظامی رانده شد زیرامتهم شد که برای دستگیری رئیس جمهوری سابق اقدام نکرده است بااین‌حال‌مقام‌خودرابعنوان‌فرماندهی عالی نیروهای مسلح حفظ کرد و یك سال بعد دوباره در دولت‌نظامی شرکت کرد و هنگامی که ژنرال بارینتوس برای شرکت در مبارزه انتخاباتی ژوئن از مقام ریاست جمهوری کناره‌گرفت ژنرال‌آلفردو کفالت ریاست جمهوری را بعهده گرفت .

در ۱۸ اوت گذشته ارتش بوی اجازه داد که در انتخابات آینده خود رانامزدریاست‌جمهوری معرفی کند آلفردو که اکنون پنجاه سال دارد ابتدا معاونت ریاست جمهوری دولت نظامی رابعهده گرفت و هنگامی که «رنه‌بارینتوس» برای شرکت در مبارزه انتخاباتی از ریاست جمهوری کناره گرفت در مقام کفالت‌ریاست جمهوری‌مشغول کارشد . بارینتوس باتمام قوا از کشاورزان سرخ‌پوست که ازقانون اصلاحات ارضی استفاده کرده بودند پشتیبانی میکرد و پس از آنکه درحادثه هلیکوپتر کشته‌شد «اواندو» سیاست اورا دنبال کردو از این روسازمان های روستائی او را بعنوان «وارث» بارینتونس‌انتخاب کرده بودند .

بولیوی باوجود اینکه درآمد سرانه در آنجا سالی از ۲۰۳ دلار تجاوز نمی‌کند طی سالهای اخیراز جنبه اقتصادی به‌پیشرفت‌های مهمی نائل شده‌اماسطح زندگی‌مخصوصا بین سرخ‌پوستان که‌نیمی ازجمعیت این کشور را تشکیل میدهندبسیار پائین است .

*** عدالت اجتماعی**

دولت جدید بولیوی‌از ۱۴وزیر تشکیل شده و اکثریت اعضای نظامی درجه سرهنگی دارند ژنرال آلفردو ضمن پیامی که از رادیو لاپاز بمردم بولیوی فرستاد گفت که از طرف نیروهای مسلح کشور ماموریت یافته است دولت جدید را تشکیل دهد .

وی گفت که ارتش‌برای جلوگیری از برخورد های خونین بین بولیوی ها این تصمیم را گرفته است در چنین شرایطی ضرور است که‌نیرو های ارتشی وظایفی را که نسبت‌به کشور دارند انجام دهند ومسئولیت تشکیل یك‌قوه‌اجرائیه جدیدمرکب از نظامی هاو غیر نظامی ها را به عهده بگیرند . نیرو های ارتش نمی‌توانستند ببازی موسسات که انحصارات خاصی میخواستند از آن برای توسعه تولید مواد معدنی ونفتی بنفع خود استفاده کنند تن دردهد ژنرال آلفردو ضمن تائید اینکه اعضای دولت وی‌همه ازمیهن پرستان تشکیل شده تمام کوشش خود رابرای‌برقراری عدالت‌اجتماعی وتوسعه اقتصادی کشور بکارخواهد برد .

ژنرال «آلفردو» در پیام خود از همه مردم‌بولیوی‌بویژه‌ازروستائیان، کارگران دانشجویان و زنان کشور خواسته است که بدولت جدید در انجام هدفهائی که در پیش دارد کمك کنند .

دیروز در جریان تظاهرات‌انتخاباتی‌وحمله هواران نفراز عناصر ضد نازی به محل اجتماع نازیها پلیس باتظاهر کنندگان به‌زدوخورد‌پرداخت در این عکس پلیس در حالیکه با باتون به تظاهر کنندگان‌حمله‌کرده است‌دیده می شود . (عکس‌رادیوئی اطلاعات)

پایان مبارزات انتخاباتی در آلمان

۱۰هزار نفر به‌میتینگ انتخاباتی نازیها حمله کردند

بن - آسوشیتدپرس - مبارزه انتخاباتی آلمان غربی دیشب پایان یافت ، درحالیکه در نورمبرك(شهر مقدس نازیهای سابق) زدو خورد درگرفت و کیزینگر صدراعظم و ویلی برانت وزیر امور خارجه که متعلق بدو حزب جداگانه هستند بهم دشنام دادند .

بیش‌از ۱۰ هزار زن و مرد به جلسه انتخاباتی حزب‌دمکرات ملی (که دست راست افراطی و نازی جدید شناخته شده) ریختندو آنرا بهم زدند . آدولف تاون رهبر نازیهای جدید و پیروانش از محل گریختند و تظاهر کنندگان محل را اشغال کردند تا پلیس آمد و آنها رابیرون کرد . عده‌ای در این ماجرا مجروح‌شدند .

دربن کیزینگر در کنفرانس ماقبل انتخاباتی گفت : اگر حزب سوسیال دمکرات ویلی‌برانت در انتخابات پیروزشود، دوستان آلمان تحریك خواهند شدو کمك خودرا از مادریغ خواهند کرد .

ویلی برانت جواب داد : این توهین به‌متحدین ماست که‌گفته شود آنها برای ادامه حکومت‌حزب دمکرات مسیحی کیزینگر از ما حمایت می کنند .

انتخابات ۴۹۶ عضو پارلمان از ساعت ۸صبح‌تا ۶بعداز ظهر فردا صورت میگیرد .

رهبران هردو حزب سوسیال دمکرات ودمکرات‌مسیحی یکدیگر را متهم‌به‌گمراه‌کردن افکارعمومی کرده‌اند، ولی هردو قول داده‌اند که در صورت کسب اکثریت بر ارزش مارك آلمان میافزایند .

خشن‌ترین حوادث درشورش‌هند

بمبئی - رویتر - در حدود ۲۰۰ نفر به ترن دهلی‌احمدآباد حمله کردند و۱۱ نفر از مسافران آن، از جمله دو نفر زن را کشتند . دوساعت بعد از این حادثه دو نفر از مسافران ازقطاردیگری‌در همین خط بیرون کشیده شده و کشته شدند .

این دوحادثه ،خشن‌ترین‌حوادث مناقشات مذهبی هندو و مسلمان است که‌درایالت گجرات درگرفته است.

در حمله به ترن اول که فقط مسافر درجه سوم داشت ، چهار نگهبان مسلح مغلوب مهاجمان شدند و این حادثه در ۴۰ کیلو متری احمد آبادرخ‌داد . عده‌زیادی نیز در این حادثه مجروح‌شدند. اجساد کشته‌ها و افراد زخمی با همان ترنهای مورد حمله به احمد آباد منتقل شدند .

همزمان با این اعلام شد که یك جلسه فوق‌العاده با شرکت وزیران مهم هند و خانم گاندی نخست‌وزیر برای بحث در باره مناقشات مذهبی گجرات تشکیل شده است .

جلسه بانظرخانم گاندی‌موافقت کرد که با اغتشاشات مذهبی‌باید رفتاری دیگر کرد تا بااغتشاشات سیاسی و باید از همان آغاز این گونه مناقشات اقدامات شدیدی به مرحله اجرا درمی‌آمد .

در احمد آباد ، مقررات منع عبور و مرور ، دوبار هربار بمدت دوساعت لغو شد تا هم آزمایشی برای برداشتن این مقررات باشد و هم مردم بتوانند خرید کنند .

تمام موسسات بازرگانی کشمیر دعوت شده‌اند که‌امروز رابمناسبت مناقشات مذهبی هندو و مسلمان در گجرات اعتصاب کنند.

دعوت اعتصاب از جانب شیخ عبداله ورئیس‌جبهه‌رفراندوم محمد- بیك بعمل آمده که‌گفته‌اند صدها مسلمان‌کشته ، قلع و قمع وزنده زنده سوزانده شده‌اند .

آن‌دو از خانم‌گاندی که‌وسایل حفاظت اقلیت مسلمان را فراهم نکرده انتقاد کرده‌اند .

اعتراض پاکستان

وزارت امور خارجه پاکستان از اینکه دولت هند اجازه نداده‌یکی ازماموران کمیسیریای‌عالی‌پاکستان در دهلی‌نو از احمدآباد دیدن کند اظهار تاسف کرد .

یك سخنگوی وزارت خارجه پاکستان گفت بموجب قرارداد لیاقت علی خان و نهرو ، دولت پاکستان حق دارد نماینده‌ای به منطقه شورشی احمد آبادبفرستد.

دیروز دوبار دراحمدآباد وشهر بارودا (در ایالت گجرات)پلیس برای‌پراکنده‌ساختن‌مردم‌تیراندازی هوائی کرد در مدت دوساعت که دوبار صبح و عصر مقررات منع عبور رفع‌شد تظاهرات مذهبی‌آغاز گردید وپلیس مجبور به‌تیراندازی شد .

گزارشها حاکی است‌که‌دیروز ۱۵ نفر دیگر در اغتشاشات‌مذهبی کشته شدند .

خانم گاندی دیروز سفر خودرا به ایالات شمالی هند قطع کرد و به احمد آباد آمد تا ازاین شهر شورش زده که صدها نفر در آن کشته شده‌اند بازدید کند .

وزیر اعظم گجرات نیز همراه خانم گاندی بود . خانم گاندی مدت دوساعت بازهبران محلی‌برای پایان دادن به شورش گفتگو کرد.

ضمنا در شش شهر ایالت‌آسام در شمال غربی هند اعتصاب‌عمومی درگرفته است علت اعتصاب این است که مردم خواهان تاسیس‌یك پالایشگاه دیگر نفت دراین‌ایالت هستند .

همه ادارات‌وسرویس های‌حمل ونقل زمینی و هوائی‌متوقف شدند. مردم قبلا صد هزار امضاء برای تاسیس پالایشگاه پای طوماری گذاشتند .درهرشش شهرمقررات منع عبورومرور برقرار شده‌است.

تصفیه هواداران دوبچك شروع شد

پراك- آسوشیتدپرس - تصفیه در سازمان حزبی شهر پراك‌دیروز اعلام شد، در حالی که‌رهبران‌حزب کمونیست چکسلواکی همچنان به مشورت خود ادامه می دهند تا سرنوشت‌سیاسی آلکساندردوبچك رهبر لیبرالهای این‌کشور راتعیین کنند .

دکتر آسایش

بیماری‌های آمیزشی . مجاری‌ادرار
خیابان منوچهری ابتدای کوچه ارباب جمشید بذیرائی۶تا ۹ بعداز ظهر.

دکتر یحیی شهردار متخصص جهازهضم

از بیماران محترم متمنی‌است که‌برای مراجعه به مطب ۲۴ ساعت قبل طرف صبح توسط تلفن ۳۳۷۰۳۵ وقت بگیرند . شاه‌آباد-خیابان‌باغ‌سپهسالار-شماره ۱۵۴

گروه‌فرهنگی شبانه‌بینش

باکادری مجهز دایر وبرای کلاسهای ابتدائی .متوسطه (تقویتی و متفرقه) ثبت‌نام میکند .
میدان شوش مقابل فروشگاه فردوسی
۱-۴ آ-۱۹۸۱۳

آگهی فروش چاپخانه آتش

روزنامه آتش ماشین آلات چاپ خودراکه بشرح زیر میباشد بفروش میرساند :

۱- ماشین هایدلبرك دو ورقی	دودستگاه
۲- ماشین سلکتا دو ورقی	یکدستگاه
۳- ماشین هایدلبرك یك ورقی	یکدستگاه
۴- ماشین هایدلبرك نیم ورقی	چهار دستگاه
۵- ماشین حروفچینی انترتایپ	یکدستگاه
۶- ماشین حروفچینی لینوتایپ	یکدستگاه
۷- ماشین برش	یکدستگاه
۸- ماشین مفتول دوری برقی	دودستگاه
۹- ماشین مفتول دوری پائی	یکدستگاه
۱۰- ماشین پرفراژ	یکدستگاه

۱۱- یکدستگاه کامل ماشین آلات گراور سازی کلیشه نو کار نکرده با تمام لوازم کلیه لوازم حروفچینی و انواع حروف و لوازم دیگر صحافی و غیره
طالبین برای اطلاعات بیشتر و مذاکرات‌میتوانندهمه روزه صبحها از ۹ الی ۱۱ در سرای امیر دفتر شرکت‌تاج وعصر ها از ساعت ۳به‌بعد بخیابان مدرس مقابل کتابخانه‌مجلس شورای ملی محل چاپخانه ویابه تلفن های شماره ۳۳۲۰۱۷ و ۳۳۴۱۵۷ مراجعه فرمایند
چاپخانه آتش
آ-۴۵۹۷۲ ۱-۳

دکتر هادی ملك

جراح قلب وریه وجراح عمومی
پس‌از ۲۶ سال‌طبابت درآمریکابنشانی‌زیر
ازساعت ۴ تا ۸ بعدازظهر بااطلاع قبلی بیماران خودرا می‌پذیرد :
خیابان پهلوی : خیابان زردشت شماره۵۶
تلفن ۶۲۵۸۹۳ آ-۴۶۱۸۴

قابل توجه دانشجویان پزشکی‌دانشگاههای‌ایران
وپزشکان محترم
کتاب
آسیب شناسی عمومی
وکتاب
جنین شناسی انسانی
تالیف
دکتر رضا سلطانی نسب
استاد دانشگاه ملی ایران
ازچاپ خارج و منتشر گردید
مرکز فروش وپخش : روبروی دانشگاه‌تهران کتابفروشی دهخدا

کلاسهای انگلیسی انجمن ایران‌وآمریکا

ثبت‌نام برای کلاسهای فشرده در رورهای یکشنبه ۳۰ودوشنبه ۳۱ شهریورماه صبحها از ساعت ۹الی ۱۱ و بعدازظهر ها از ساعت ۲الی۴وثبت‌نام برای کلاسهای سه‌روز در هفته در روزهای چهارشنبه دوم و شنبه پنجم و یکشنبه ششم مهرماه صبحها از ساعت نه‌الی یازده وبعدازظهر ها از ساعت ۴الی ۶ بعمل خواهد آمد . مطابق معمول رور اول ثبت‌نام برای کلاسهای شش ببالا روز دوم برای کلاسهای یك الی شش‌ورور آخر در صورت‌بودن محل برای دانشجویان جدید خواهد بود . امتحان تعیین کلاس درروزهای بحثسه هر هفته انجام میشود .
نشانی : خیابان وصال شیرازی شماره ۷۵ تلفن ۴۷۴۳۸
۱-۵ آ-۴۴۸۱۴

همینجادرایران

شورت هند - تندنویسی باأعطای دیپلم رسمی R.S.A. انگلستان
ودرصورت‌موفقیت‌وتمایل معرفی به موسسات‌معتبر برای‌احرازشغل
نشانی: خیابان شاه - ساختمان آلومینیوم طبقه پنجم
موسسه‌زبانهای‌خارجی - تلفن ۶۰۸۲۹ - ۶۰۶۷۸

گروه فرهنگی اربابی

برای کلاسهای متفرقه وتقویتی سیکل اول ودوم رشته ریاضی ، طبیعی همه روزه صبح و عصر ثبت نام‌میکند .
خیابان ژاله شماره ۳ تلفن ۳۳۲۲۶۸

گروه فرهنگی خرداد

از اول مهرماه کلاسهای‌شبانه خودرا دایر میکند ثبت نام از بیستم شهریورهمه روزه از ساعت ۵ تا ۸ بعدازظهر .
نشانی: خیابان مهران جنب میدان شهناز تلفن ۷۴۹۱۱

دبیرستان دخترانه اخگر

برای دوره اول و رشته‌های طبیعی- ادبی-ریاضی- خانه داری همه روزه صبح و بعداز ظهر ثبت نام مینماید.
نشانی- خیابان امیرآباد بین نصرت وفرصت ۱۱۶
تلفن ۴۱۳۶۲

کانون آموزش زبان و کلاسهای پروفیشنسی

برای ترم پائیز ثبت‌نام میکند
کلاسهای اعزام محصل وکنکور - کلاسهای مقدماتی و متوسطه - کلاسهای پروفیشنسی - کلاسهای مکالمه - و کلاسهای تقویتی دانش آموزان از ۱۲ تا ۱۳
نشانی خیابان پهلوی بالاتر از تخت جمشید - نرسیده به رادیوسیتی تلفن ۴۲۷۹۷

دانش آموزان ممتاز

پرویز شریفی سرابی شاگرد اول کلاس پنجم دبستان مزین‌الدوله با معدل ۱۸٫۳

قاسم اکبری شاگرد اول کلاس سوم دبیرستان ارس

مستانه منصوری دانش‌آموز ممتاز کلاس سوم دبستان اندیشه نو

مسعود هزار جریبی شاگرد اول کلاس‌سوم‌دبستان‌راهنمای تربیت با معدل ۱۹٫۷۵

حسن شفیعی‌علویچه‌شاگرد اول کلاس سوم دبستان بهرام

سید محمد رضا فن ابریشم شاگرد اول کلاس اول‌دبستان حجازی

کلاسهای دستور: فنی- اقتصاد - پزشکی- کشاورزی- علوم - ادبیات وحقوق وبازرگانی

گروه‌فرهنگی آذر

از روز چهارشنبه شانزدهم مهر دایر و ازهم‌اکنون درمحلهای زیر ثبت نام مینماید :
۱- آموزشگاه شبانه شماره۱ اذرواقع در خیابان نادری چهارراه حوام‌السلطنه تلفن ۶۷۱۷۰
۲- آموزشگاه شماره ۲ اذر واقع دراول‌خیابان صفی‌علیشاه تلفن : ۳۳۸۴۸۱

بین رهبران امریکا و اسرائیل اختلاف نظر افتاد

واشنگتن - آسوشیتدپرس - بانو گلدا مایر نخست‌وزیر اسرائیل که اکنون میهمان پرزیدنت نیکسون است گفت : بین‌او و پرزیدنت نیکسون راجع به همه مسائل مربوط به روش اسرائیل درخاورمیانه موافقت وجود ندارد ، بلکه نکات مورد اختلاف وجود دارد ، اما حداقل این اختلافات بین دودولت دوست می‌باشد .

وی که در ضیافت باشگاه مطبوعات سخن می گفت توضیح نداد که نکات مورد موافقت یامخالفت چه بوده‌است . اما ظاهراً گلدامایر نتوانسته است همه آنچه را که می‌خواست از نیکسون بدست‌آورد

سخنگوی کاخ سفید پس‌از مذاکرات مایر -نیکسون گفت : احتیاجی به‌تصمیم‌فوری‌درباره‌تقاضای خانم‌مایر برای‌ارسال اسلحه بیشتر نیست

خانم مایر گفت : آنچه من می‌توانم بگویم این است که سیاست امریکا نسبت‌به تعادل قوا در خاورمیانه بسیار حساس است ومن عقیده‌دارم این سیاست در آینده‌هم ادامه خواهد یافت .

وی‌افزود: علاقه به اظهار عشق از جانب‌اعراب ندارد ،اما اگر اعراب مایل‌به صلح باشنداوبه‌هر کنفرانس بدون قید وشرط قبلی خواهدرفت.

خانم گلدامایر تا روز دوشنبه‌در واشنگتن خواهد ماند و یك هفته بعد را نیز در امریکا خواهد ماندو به مذاکرات خود ادامه خواهد داد.

پرزیدنت نیکسون وخانم مایرپس از مذاکرات خود اعلامیه های جداگانه‌ای منتشر کردند .

دراعلامیه نیکسون گفته شده ملاقات وی‌با گلدامایر می‌تواندباعث پیشرفتهائی بسوی حل مسئله خاورمیانه شود .اما نباید توقع داشت که مسائل بادیپلماسی فوری حل شود .

وی گفت :ما تصمیمی را اعلام‌نمی کنیم اما حداقل میدانیم که در کجا هستیم و به کجا خواهیم رفت .

● گفتگوی وزرای خارجه

گرومیکو وزیر امور خارجه‌شوروی باویلیام‌راجرز وزیر امور خارجه امریکا ملاقات کردمدتی‌پیرامون مسائل بین‌المللی با وی‌به گفتگو تبادل نظر پرداخت .

دومین ملاقات در اقامتگاه هیئت نمایندگی شوروی انجام شدوانتظار میرود وزیران امور خارجه‌دوکشور این هفته نیز به مذاکرات خودادامه دهند . در گفتگو های گرومیکو و راجرزدو مسئله مورد توجه قرار دارد آغاز گفتگو های دو جانبه در مورد خلع سلاح اتمی و بحران خاورمیانه. هنوو گرومیکو رسما آمادگی دولت متبوع خود را برای آغاز مذاکرات با دولت امریکااعلام نداشته است .

ویلیام‌راجرز در این مذاکرات جریان گفتگو های بانو گلدامایر را با رئیس‌جمهوری امریکا به‌وزیر امور خارجه شوروی اطلاع خواهد داد

● تکذیب مصر

پریروز از قول محمود ریاض وزیر خارجه مصر گفته‌شده‌بودکه مصر ممکن است با اسرائیل مذاکره مستقیم کند. این گزارش در صفحه اول جراید عرب منعکس شد .

روزنامه الانوار چاپ بیروت (که طرفدار مصر است) نوشت : در صحت این گزارش شك وجود دارد یاغلطی گزارش داده شده یا بد تفسیر شده است . وی محافل «آمریکائی و صهیونیست» رامتهم‌کردکه میخواهند از اظهارات ریاض سوء استفاده کنند وآنرا چنین وانمود سازند که مصر حاضر به مذاکره مستقیم است .

مطبوعات دیگربیروت‌به نقل‌گزارش پرداختند و از اظهار نظر درباره آن خودداری‌کرده‌اند . این مطبوعات‌نطق شومان وزیر خارجه فرانسه را که‌گفته هرگونه حل مسئله خاور میانه باید شامل حفاظت اماکن مقدس اورشلیم باشد درج کرده و رضایت اعراب رااز این نطق ابراز داشته‌اند .

در قاهره یك سخنگوی دولتی گزارش های مربوط به آمادگی مصر را برای مذاکره مستقیم بااسرائیل تکذیب‌کرد وی گفت بهترین تکذیب این گزارش ها اینست که نماینده ما دو روز قبل‌در سازمان ملل اعلام کرد که مذاکرات مستقیم بین‌اسرائیل و اعراب هرگز نمیتواند صورت بگیرد .

سخنگوی وزارت خارجه اسرائیل دیروز گفت که چیز تازه‌ای در پیشنهاد «حل و فصل جامع» بحران خاور میانه توسط محمودریاض وزیر خارجه مصر نبوده است .

وی افزود : اظهارات ریاض درباره مذاکره مستقیم با اسرائیل نبود در حالی که رهبران اسرائیل اخیرا اظهار تمایل‌برای صلح بااعراب کرده‌اند ، اعراب نشان نداده‌اند که خواهان صلح یا حاضر بمذاکره برای آن‌باشند ، اما اسرائیل عقیده داردصلح را فقط از طریق مذاکره میتوان‌بدست آورد و در این مورد با نحومذاکرات رودس (در سال ۱۹۴۹ که منجر به قرارداد متارکه جنگ شد) موافق‌است.

وی‌گفت : درمذاکرات چهار کشور بزرگ راجع به خاور میانه پیشرفتی حاصل نشده واسرائیل از این‌مذاکرات حمایت نمیکند .

شیخ محمود جباری شهردار حبرون به چریك های عرب اخطار کرد منطقه حبرون را به میدان جنگ تبدیل‌نکنند، زیرا در صورت ادامه خرابکاری برای صد هزار عرب این منطقه فاجعه بیار خواهد آمد .

وی از مقامات اسرائیلی خواست تشییعاتی را که از هفته پیش فراهم آورده‌اند رفع کنند .

اسرائیل براسرار ساختمان هواپیماهای میراژ دست یافت

آلفردوفرونکنشت

برن - خبرگزاری فرانسه - مقامات سویس یك شبکه مهم جاسوسی را که بنفع اسرائیل فعالیت می کردکشف کردند و یك مهندس‌سویسی بنام «آلفردو- فرونکنشت »رئیس شعبه شرکت ساختمانی مکانیك «سولزر» در «وینترهور» را دستگیر ساختند . مهندس سویسی‌متهم است که‌نقشه موتورهای هواپیمای‌فرانسوی«میراژ» را که در سویس ساخته‌میشود در اختیار سازمان های اطلاعاتی اسرائیل قرار داده است .

طبق اظهار مقامات سویسی «آلفردو» در مقابل تسلیم این‌نقشه ها ۸۲۰ هزار فرانك سویسی از اسرائیل پول گرفته است .

مهندس سویسی نقشه های‌مربوط به ساختمان قطعات یدکی و ابزار آلات هواپیماهای میراژ مخصوصا موتور میراژ «۳-اس» را دراختیار مقامات اسرائیلی قرار داده است.

مهندس سویسی ریاست فنی قسمت‌راکتورهای‌شرکت« سولزر» را که‌مامور ساختمان موتورهواپیما های «میراژ اس۳» می‌باشد بعهده داشته‌است .طبق قرارداد «آلفردو» ماموریت داشته اسناد مربوط به ساختمان موتور هارااز بین ببرد. آلفردو نقشه های اصلی را در صندوقی جمع‌آوری کرده وآنهارا ازراه آلمان غربی به اسرائیل‌می‌فرستاد و صندوق های‌دیگر راکه محتوی کاغذ های‌قدیمی بودازبین می‌برد .

مهندس سویسی متهم است که باین ترتیب از سال۱۹۶۸ بیست صندوق محتوی مدارك واسناد مربوط به هواپیما های میراژ رابه عمال اسرائیل تحویل داده است هنوز معلوم نیست که سفارت اسرائیل دربرن نیز دراین ماجرا دست داشته است یانه دادستان سویس که این مطلب را در یك مصاحبه مطبوعاتی با خبرنگاران‌در میان گذاشت گفت که آلفردو گفته است بعلل اعتقادات سیاسی خودباین کار اقدام کرده‌ودرعوض ۸۶۰ هزار فرانك سویس‌از دولت اسرائیل دریافت کرده است .

دادستان سویس گفت که‌علاوه برافراد خانواده مهندس سویسی ظاهرا عده دیگری نیز دراین کار بوی کمك میکردند .

دولت سوئیس اعلام کرد که «آلفردو»فعالیت های خود رااز پائیز سال ۱۹۶۸ شروع کرده. وی متخصص موتور های جت و رئیس بخش فنی شرکت «سولزر» بودکه که امتیاز ساختن هواپیمای میراژ ۳-اس رااز شرکت فرانسوی«داسو» خریده است «آلفردو»اسرارمیراژ هارا توسط یکی از منسوبین خود که اوهم در شرکت«سولزر»مشغول کار بوده به‌اسرائیل میداده است.

دادستان سوئیس اظهار داشت که«آلفردو»پولهای دریافتی از اسرائیل را در چند بانك بحساب خود گذارده است .

ماجرای سرقت اسرار هواپیما های میراژ به‌شرکت «داسو»سازنده هواپیماهای مزبور در فرانسه اطلاع داده شده است .

دادستان سوئیس همچنین‌اظهار داشت که سرقت اسرار میراژ بزرگترین عمل‌جاسوسی درسوئیس پس‌از جنك دوم جهانی بوده است طرز کار متهم باین ترتیب بود که او از قسمت های مختلف هواپیما های میراژ ۳-اس میکروفیلم تهیه میکرد واین میکروفیلم ها طرز کار دستگاههاو مونتاژ آنها را نشان‌می‌داد- چندی قبل اسرائیل اعلام کرد که قصددارد‌خودش هواپیمای‌میراژ بسازد وظاهرا دولت اسرائیل پس از دسترسی به‌اسرار میراژ ها از طریق‌متهم مصمم‌باینکارشده است.

جنگنده‌های اسرائیل‌مصر و اردن را بشدت بمباران کردند

تل‌آویو - خبرگزاری فرانسه- طی چهل‌وهشت ساعت اخیر در منطقه کانال سوئز و خط آتش‌بس اسرائیل واردن نبردهای شدیدی بین نیروهای اعراب و اسرائیل‌روی داد و جت‌های جنگنده اسرائیل‌بار دیگر مواضع مصرواردن رابشدت بمباران کردند .

سخنگوی نظامی اسرائیل در «تل‌آویو» اظهار داشت که‌هواپیما های جنگنده بعدازظهر دیروز مواضع نیروهای اردن را در دره اردن «پل‌فانداسا» درهم کوبیدند. حمله در ساعت دوبعدازظهر آغاز شد و بیست دقیقه طول کشید و کلیه هواپیماهائی که در این عملیات شرکت‌داشتندسالم‌به‌پایگاه های خود بازگشتند .

در قاهره سخنگوی ارتش مصر گفت آتشبارهای ضدهوائی مصر یك هواپیمای اسرائیلی را بعد از ظهر دیروز برفراز دریای سرخ سرنگون ساختند .

وی افزود که جنگنده های اسرائیل دیروز دوبار به مواضع نیروهای مصر در خلیج سوئز و سواحل دریای سرخ وراس عارف حمله کردند .

درتمام مدت دیروز نیز پیکار شدیدی بین واحدهای‌توپخانه‌مصر واسرائیل در دوسوی کانال سوئز ادامه داشت .دراین نبردهاهواپیما های اسرائیلی از نیروهای زمینی پشتیبانی میکردند .

در خط‌آتش‌بس اسرائیل واردن نیز پیکارهای شدیدی بین‌نیروهای دوطرف روی داد و دراین‌نبردعلاوه برتوپخانه واحدهای تانك‌وزره‌پوش نیز در عملیات شرکت کردندویك تانك اسرائیلی منهدم گردید .

نیروهای امنیت اسرائیلی ضمنا هفت‌خانه را در نزدیکی مرز اردن که‌گفته میشد پناهگاه کماندوهای فلسطین است بادینامیت منفجر ساختند .

رادیو قاهره اعلام داشت که‌در حملات دیروز هواپیماهای اسرائیل آتشبارهای ضد هوائی بشدت به فعالیت پرداخته و سد آتشینی در برابر هواپیماهای مهاجم ایجاد کردند .

بعقیده‌جینالولو- بریجیدا عشق در هرسنی شیرین است

بوئنوس‌آیرس - جینالولوبریجیدا ستاره‌ایتالیائی وارد بوئنوس‌آیرس شد و درفرودگاه فهمید که گواهی آبله‌کوبی خودرا جاگذاشته است.

مقامات بهداری گمرك دوباره‌به جیناواکسن آبله تلقیح کردند. خبرنگاران از جینا پرسیدند: عشق در ۴۱سالگی چگونه است ؟ وی جواب‌داد : عشق در هرسنی‌شیرین است !

هیپی های بیخانمان لندن یك جزیره خریداری میکنند

لندن - هربرت‌ماریوت‌دلال معاملات ملکی در لندن گفت : به‌هیپی‌های‌انگلیس یك پیشنهادفروش‌جزیره‌خالی راکه در سواحل ایرلند است داده‌است . این جزیره را خوداو دوسال پیش خریده و حالا حاضراست آنرابمبلغ ۲۰هزار لیره به‌هیپی‌هابفروشد .

«سیدراول» رهبر هیپی‌ها گفته است : باید سعی کند که هزار نفر پیروپیدا کند که هرکدام ۲۰ لیره داشته باشند تابتوانند جزیره‌رابخرند .

دلال مزبور جزیره «سن‌باتریك» راکه در ۳۰ کیلو متری دوبلن است خریده و سنك‌های صومعه‌مخروبه‌آنرا به‌آمریکائی‌ها فروخته و حالا میخواهد زمین‌خالی آن را که ۲۰ جریب است به هیپی‌ها بفروشد . در صورتی که هیپی‌ها این جزیره را بخرند ، اول اکتبر به‌آن نقل‌مکان خواهند کرد .

شورش زندانیان سیاهپوست

ایندیانا - آمریکا - در زندان ایالتی ایندیاناشورشی درگرفت و براثر تیراندازی نگهبان‌ها یك‌نفر کشته و۴۶ نفر مجروح شدند . پانزده‌نفر از مجروحین در بیمارستان بستری شده‌اند و حال ۵نفر آنها خطرناك است .

وقتی خبرنگاران برای‌کسب اطلاع وارد زندان شدند یك زندانی سیاهپوست فریادزد: آن‌ها را مثل سك کشتند، یکی دیگر گفت : حقایق را از ما بپرسید نه‌از آنها (زندانبانها) .

علت‌شورش این بوده‌است که مقامات زندان نمی - گذاشته‌اند مطبوعات‌ونشریات سیاهپوست بداخل زندان‌وارد شود .

رژه تانکها و موشك‌انداز ها در یمن

عدن - نیروهای جمهوری یمن مدت چهارساعت‌درمیدان مرکزی شهر صنعا رژه‌رفتند تاهفتمین سالگرد کودتاراکه منجر به تغییر حکومت شد جشن بگیرند .

رادیو صنعا گفت : دررژه تانك‌ها ، زره‌پوشها و موشك اندازهای ساخت شوروی شرکت داشتند و هواپیما - های میك‌روی‌میدان پرواز میکرده‌اند .

درموقع رژه گوینده‌رادیو صنعا میگفت : «اعراب باید مسلح شوند نه‌آنکه‌به‌گدائی بدرشورای امنیت بروند. این راه مبارزه بااسرائیل است». مراسم جشن دربندر حدیده در کنار دریای احمر نیز برگزار شد .

پیشنهاد سه ماده‌ای کاسیگین به‌چوئن‌لای

نیویورك آسوشیتدپرس -روزنامه نیویورك‌تایمز از قول «گوس‌هال » دبیر حزب کمونیست امریکانوشت کاسیگین نخست وزیر شوروی در مذاکراتش باچوئن‌لای نخست‌وزیر چین کمونیست در ۱۱سپتامبر یك پیشنهاد سه‌ماده‌ای برای حل‌وفصل اختلاف چین وشوروی پیشنهاد کرده است :

۱- شروع مذاکرات مرزی در سطح معاونین وزارت‌خانه .

۲-بازگشت سفیران دو کشور به پست های خود در مسکووپکن.

۳- تشکیل جلسه مذاکرات به منظور ازسرگرفتن بازرگانی‌وروابط اقتصادی .

«گوس‌هال» گفته است ، این مطلب را از برژنف، درموقع‌بازگشت هال از تشییع جنازه هوشی‌مین، در مسکو شنیده است . چند نماینده کمونیست اظهار نگرانی کردند که اختلاف چین وشوروی به مناقشه مسلحانه کشانده شود .

وی گفت بعقیده او فشار احزاب کمونیست خارجی ومسائل اقتصادی چین‌راناچار به مذاکره‌با شوروی خواهد کرد .

تلویزیون
بلر
جام جهان نما

از پنجشنبه ۱۰ مهرماه فقط درسینما
دیاموند
اثری شیرین و دلپذیر که در جشن هنر شیرازمورد توجه فراوان قرار گرفت و جایزه اول فستیوال‌فیلم‌مسکو رابدست‌آورد

فیلمی از پیترو جرمی
سرافینو
رنگی

با شرکت :
آدریانو چلنتانو
سارواورزی
اوتاویو پیکولو
فرانچسکا رومانو
ازنمایش فیلم اولیور ۷ روز باقیست
پخش از کمپانی کلمبیا

کامیونهای سردخانه‌دار
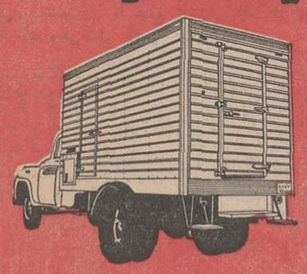
ساخت گروه صنعتی بهار
BAHAR Industrial GrouP
تلفن ۶۹۹۹۴ تلگرافی ۹۷۵ صندوق پستی ۳۲۹۵

بانك اعتبارات تعاونی توزیع
DISTRIBUTORS COOP CREDIT BANK
دوخانه مُدرن
۵۰۰ سکه پهلوی طلا
جوائز حساب پس انداز
۷۵

بانك اعتبارات تعاونی توزیع
باافتتاح حساب پس انداز «تامین مسکن»
بانك اعتبارات تعاونی توزیع
از ۵۰۰ سکه پهلوی طلا و ده خانه مدرن باقساط ده ساله بدون بهره استفاده فرمائید

امشب در
درایوین سینما
DRIVE-IN CINEMA
تهران پارس
کپیه جدید
بخاطر یک مشت دلار
سینماسکوپ - رنگی-
باشرکت کلینت استیوود
سانسها ۷-۹

چینی‌های هیس ۷۴۵۹۹

سابقاً تنها وسیله ایزوله رطوبتی در کارهای ساختمانی قیر وگونی بود ولی به موازات پیشرفت علم و صنعت‌گونی جای خود را به تیشو داده و اینك درسرتاسر اروپا وآمریکا درکلیه کارهای ساختمانی حتی صنایع عظیم نفت برای‌ایزوله لوله های سنگین نفت
تیشو
بجای گونی مصرف میشود
چون تیشو ساخته شده از الیاف شیشه است حرارت ، اسید ، رطوبت وهیچ عامل دیگر در آن اثر نمیکند .
تیشو آغشته به قیر مستمعی است با عمر جاویدان
با تمام این مزایا تیشو بمراتب ازگونی ارزانتر است
ایزوران ISORAN
شرکت سهامی پشم شیشه ایران
خیابان شاهرضا - صبای جنوبی شماره ۱۳ تلفن های ۶۷۵۳۷ - ۴۸۵۲۱

ازامشب گلچینی ازبرجسته ترین هنرمندان ایرانی واروپائی در
کاباره دانسینگ هلن روت

سوسن
تواپورات
نادهلا
خالدی
دلیله
قطعات فکاهی
برادران رسولی
فکور
رقصهای
یاسمین لینا بهید
سالومه سلیمه
آکروبات فریدفر
گروه باند زرین
رقص ارینتال
گروه تریو اردگان از ترکیه
تلفن‌های رزرو : ۳۳۹۳۳۷ ۳۳۹۷۹۸

خبرهای روز

شاهنشاه یحیی‌خان رابدرقه‌فرمودند

شاهنشاه آریامهرحضرت ژنرال یحیی‌خان رئیس‌جمهوری پاکستان را که پیش از ظهر امروز تهران را پس از یك اقامت دوازده ساعته بسوی راولپندی‌ترك گفت ،شخصا در فرودگاه مهرآباد بدرقه کردند.

رهبران ایران و پاکستان‌ساعت نه و نیم دیشب از سفر شش‌روزه برباط به تهران بازگشتند وهنگام ورود به تهران مورد استقبال چند تن‌ازاعضای‌خاندان جلیل سلطنت، آقای هویدا نخست‌وزیر ، رئیس مجلس سنا ، هیئت رئیسه مجلس شورا ، وزیر دربار ، شخصیت‌های برجسته مملکتی ، سفیر پاکستان در دربار شاهنشاهی قرار گرفتند.

شاهنشاه و یحیی خان ساعت‌دو بعد از ظهر دیروز رباط را بقصد تهران ترك گفتند و هواپیمای‌جت بوئینگ ۷۲۷شرکت هواپیمائی‌ملی ایران‌از توقف کوتاهی در فرودگاه رم ، مستقیما به تهران پرواز کرد .

در فرودگاه رباط مراسم‌بدرقه رسمی از رهبران ایران وپاکستان بعمل آمد .

رئیس کل کابینه سلطنتی مراکش از جانب اعلیحضرت ملك حسن دوم برای شرکت درمراسم بدرقه رسمی حضور داشتند .

آقای نوراحمد خان اعتمادی نخست‌وزیرافغانستان‌نیزبا هواپیمای حامل شاهنشاه و یحیی‌خان برای اقامت چند روزه در اروپا رباط را ترك گفت .

رهبران ایران و پاکستان امروز هنگام عزیمت‌یحیی‌خان به‌پاکستان بگرمی دست یکدیگر را فشردند وامید بدیدار مجدد نمودند .

یحیی خان قرار است در اواخر اکتبر بدعوت شاهنشاه بطوررسمی ازایران دیدن کنند .

پیام یحیی خان

حضرت ژنرال یحیی‌خان رئیس جمهوری پاکستان هنگام پرواز برفراز ایران پیامی بدین شرح بحضورشاهنشاه آریامهرفرستادند:

پیشگاه‌مبارك اعلیحضرت‌همایون شاهنشاه آریامهر

در این هنگام که تهران را ترك میکنم بهترین تشکرات‌خودواعضای هیئت نمایندگی پاکستان را بخاطر میهمان نوازی و مراحم گرم آن اعلیحضرت ابراز میدارم ، مسافرت ما باتفاق یکدیگر به رباط فرصت گرانبهائی برای تبادل نظر پیرامون مسائل مورد علاقه مشترك ما بود و من یکبار دیگر بخاطر تفاهم و حمایت آن اعلیحضرت از نظریات پاکستان در جریان کنفرانس عالی رباط سپاسگزاری میکنم . موقع‌را برای تجدید احترام مغتنم میشمارم.

آقامحمد یحیی‌خان رئیس جمهوری پاکستان

کشتی «آریاناز» به آب انداخته شد

اولین کشتی نوساز ناوگان کشتیرانی تجاری ایران دیروزطی تشریفات خاصی در بندر«آنورس» بلژیك به آب انداخته شد .

در آغاز مراسم آیاتی‌از کلام‌الله مجید قرائت شد وسپس‌والاحضرت شاهدخت اشرف پهلوی با قطع نوار سه رنك اجازه‌حرکت کشتی را دادند .

افتتاح موقوفه

بمناسبت میلاد مسعود مولای متقیان علی علیه‌السلام آقای نصیر عصار معاون نخست وزیر و رئیس سازمان اوقاف ،موقوفه حکیم‌هاشمی رادربازار تهران که‌بطرز آبرومندی در چهار طبقه ازطرف سازمان‌اوقاف ساختمان شده افتتاح کرد .

بازگشت‌وزیر اصلاحات‌ارضی

آقای ولیان‌وزیراصلاحات ارضی و تعاون روستائی که‌به کشورهای انگلستان و پرتقال و هلند وایتالیا مسافرت نموده بود شب گذشته به تهران مراجعت نمود .

نرخ رسمی مارك‌مختصری افزایش یافت

بعلت نوساناتی که در وضع مارك درآلمان غربی پیش آمده ، در نرخ نقدی خرید و فروش‌مارك آلمان‌غربی که‌امروز از طرف بانك مرکزی ایران انتشار یافت افزایش مختصری پیدا شده است .

بموجب فهرست نرخ نقدی خرید و فروش ارزها که امروز از طرف بانك مرکزی ایران منتشر شده نرخ خرید یك مارك آلمان غربی ۱۸٫۹۶۳ ریال و فروش آن ۱۹٫۰۰۷ ریال اعلام شده است . نرخ خرید مارك آلمان غربی‌در روز پنجشنبه ۱۸٫۸۹۳ ریال و فروش آن ۱۸٫۹۳۷ ریال بود .

امروز وضع مارك آلمان غربی در بازار آزاد تغییر محسوسی نداشت و فقط مظنه آن که از ۲۰ روز قبل ترقی پیدا کرده بود همچنان بالاست. قیمت فعلی مارك آلمان غربی در بازار آزاد امروز بدین قرار بود . خرید ۱۹٫۵۰ ریال فروش ۱۹٫۶۰ ریال.

دکتر صورتگر درگذشت

بقیه از صفحه اول

تنها پسر دکتر صورتگر در امریکاست و امشب وارد تهران‌می شود .

● **تشییع جنازه**

بنابه تصمیم دربار شاهنشاهی‌جنازه شادروان‌لطفعلی‌صورتگر روزیکشنبه ششم مهر ماه از مسجد سپهسالار تشییع میشود .

مجلس ترحیم آن مرحوم روز دوشنبه درمسجد سپهسالار برگزار میگردد .

بقرار اطلاع جنازه مرحوم صورتگر فردا پس از تشییع برای دفن در حافظیه شیراز به آن محلی که استاد فقید وصیت کرده بود حمل میشود .

● **شرح حال**

دکتر لطفعلی صورتگر فرزند میرزا آقاخان شیرازی ، ازخاندان لطفعلی خان هنرمند و نقاش نامی قرن۱۳ بود .

طبق اسناد و مدارکی که‌ازوی در آرشیو اطلاعات‌وجود دارد‌سال ۱۲۷۹ در شیراز بدنیا آمد. دوره ابتدائی رادرشیراز به پایان‌رسانید وسپس بهندوستان عزیمت کرد. تحصیلات متوسطه ودانشگاهی‌خود را در بمبئی انجام داد واز مدرسه «سنت‌گزاویر» فارغ التحصیل‌شد. آنگاه‌به‌ایران‌بازگشت و دردارائی فارس مشغول خدمت گردید .در سال ۱۳۰۶ از طرف دولت برای ادامه‌تحصیلات به‌انگلستان عزیمت کرد وباخذ درجه دکترادد رشته زبان وادبیات انگلیسی‌از دانشگاه لندن توفیق یافت .رساله دکترای خود را تحت عنوان «تاثیر ادبیات ایران برروی ادبیات انگلیسی در قرنهای ۱۶» تنظیم کرد .

دربازگشت مجدد بایران کار خود را در فرهنگ ودانشگاه‌شروع کردوباسمت‌استادی بتدریس‌ادبیات فارسی وانگلیسی پرداخت .

پیش‌بینی هوا

هوای تهران صاف گاهی کمی ابری ، هوای استان‌های آذربایجان ، شهرستان های غربی ایران و شهرستان های شمالی‌استان خراسان‌وسلسله جبال البرز صاف گاهی‌قسمتی ابری همراه با رگبار پراکنده در ارتفاعات ، هوای بقیه نقاط ایران صاف در بعضی ازنقاط این نواحی همراه با لکه های ابر و یا غبارآلود پیش‌بینی‌می شود ، ضمنا حداکثر درجه حرارت امروز تهران نسبت بروز گذشته تغییر محسوسی نخواهد کرد .گرمترین نقطه در ۲۴ ساعت گذشته آبادان با حداکثر ۴۳ و حداقل ۲۲ درجه ، خنك ترین نقطه خوی با حداکثر ۲۲ و حداقل ۸ درجه ، تهران با حداکثر ۳۰ و حداقل ۱۸ درجه بوده‌است.

بیانات موثر شاهنشاه در آخرین جلسه کنفرانس

حل مسالمت آمیز بحران خاورمیانه سالم ترین و منطقی ترین راه است

● **باید خوش‌بین باشیم که هدف ما عادلانه است ودیر یازود نیکی پیروز خواهد شد**

● **کوشش در حل‌مسالمت‌آمیز بحران دنیا را با ما همراه خواهد کرد**

رباط - پنجشنبه شب

در آخرین جلسه سری رهبران ۲۵ کشوراسلامی،شاهنشاه آریامهر بیانات جامعی خطاب به شرکت‌کنندگان‌درکنفرانس ایرادفرمودند که با اعجاب و تحسین از آن در محافل شرکت‌کننده درکنفرانس یاد میگردد .

شاهنشاه در بیانات خویش که قسمت هائی از آن از منابع موثق وثزدیك به کنفرانس کسب گردید سیاست ایران را در قبال مسئله فلسطین بطور روشن‌وصریح‌تشریح کردند که بطور فوق‌العاده‌ای در کنفرانس موثر واقع گردید .

شاهنشاه در سخنان خویش پیرامون حل مسائل خاورمیانه فرمودند :

«مابایدبازهم به‌کوششهای خودبرای یافتن‌یك‌راه حل‌مسالمت‌آمیز که سالم‌ترین ومنطقی‌ترین راه است ادامه دهیم .»

«اعتقاد من‌اینست که کوشش در چهار چوب سازمان ملل متحد برای حل این مسئله از طریق مسالمت‌آمیز ،دنیارا با ما همراه خواهد کرد و دراینصورت اگر روزی صدای گلوله نیز بلند شود نتیجه آن مالا بضرر دنیای اسلام نخواهد بود . ما باید باین نکته خوش‌بین باشیم که هدف ماهدف عادلانه و درست است و دیر یا زود نیکی پیروز خواهد شد و من از صمیم قلب دعا میکنم که هدف عالی ما با همکاری سازمان ملل متحد در محیط‌صلح تحقق یابد.»

اقدامات دلگرم کننده

شاهنشاه ضمن بیانات خود در همین جلسه فرمودند :

«اقداماتی که ظرف چند روز اخیر درسازمان ملل متحد برای یافتن راه حل صلحجویانه‌ای‌جهت مسائل خاورمیانه آغاز شده‌است دلگرم کننده است و اینك مابابد بکوشیم که قطعنامه نوامبر ۱۹۶۷ شورای امنیت اجراء گردد . اگر تقاضا های‌مابراساس حقوق‌شناخته شده استوار باشد ما در یك وضع حقوقی محکم قرار خواهیم داشت و حتی از پشتیبانی اخلاقی کشور های‌غیرمسلمان‌نیز برخوردارخواهیم شد . من معتقدم که باید از همه دولتها، بخصوص چهار دولت‌بزرك که برای‌حل‌مسئله کوشش‌میکنند بخواهیم که بما بگویند در اجرای قطعنامه نوامبر ۱۹۶۷ شورای‌امنیت چه اقدامی کرده‌اند . »

● **سیاست ایران**

شاهنشاه در تشریح سیاست و روش ایران در قبال مسئله‌فلسطین فرمودند :

« از سال ۱۹۴۷ به‌بعد ایران بتمام قطعنامه هائی که بحقوق‌ملت فلسطین احترام میگذاشت وحقوق مردم فلسطین را رعایت میکرد رای موافق داد . در جنك ۱۹۵۶ ایران باتفاق پاکستان بدولت انگلستان که متحد ایران بود التیماتوم داد که سرزمین هائی‌را که اشغال کرده است فورا تخلیه کند . »

خود من روز هفتم ژوئن ۱۹۶۷ اظهار داشتم که دوران تصاحب سرزمین‌ها . اراضی دیگران با توسل بزور سپری شده است و چنین کاری برای ایران که‌مخالف استعمار و بکار بردن زور در حل اختلافات کشورهاست‌غیرقابل قبول میباشد .از آن تاریخ ببعد نیز ما از همه قطعنامه هائی که درشورای امنیت و مجمع‌عمومی سازمان ملل متحد برای پس دادن‌سرزمین های اشغال شده مطرح گشته است پشتیبانی کرده‌ایم‌واینهانشان‌میدهد که رویه ما کاملا قاطع و در عین حال مشخص است . »

مسافرت سرکار علیه‌بانوفریده‌دیبا

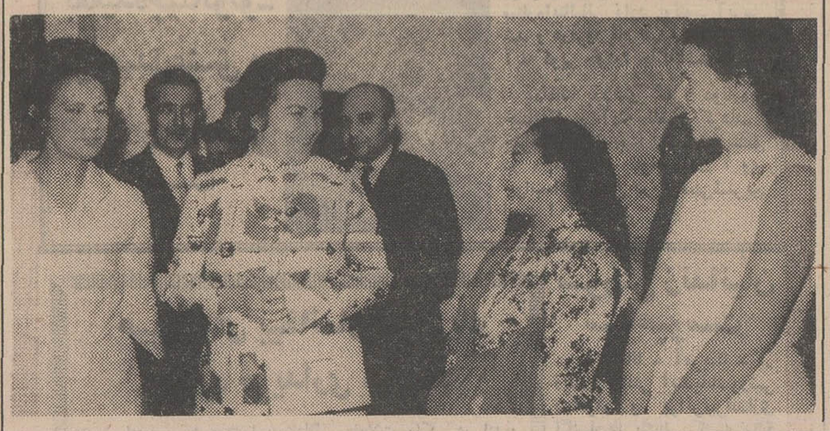

در این عکس ،سرکار خانم‌دیبا، هنگام گفتگو با خانم سفیراندونزی درسالن تشریفات فرودگاه‌مهرآباد، دیده میشوند .

دیشب ، سرکارعلیه بانو فریده دیبا ، که ریاست هیات امنای انجمن اولیاء و مربیان را بعهده دارند ، باتفاق خانم دکتر آصفه آصفی خونساری و خانم تیمسار هاشمی نژاد و خانم ژاله صفاری رهسپار کشور های مالزی ،تایلند و اندونزی شدند .

این مسافرت بمنظور بازدید از موسسات فرهنگی‌و هماهنك کردن برنامه های مربوط به سمپوزیوم انجمن اولیاء و مربیان که ازتاریخ ۱۱ تا ۱۸ آبان ماه در تهران تشکیل میگردد ، صورت گرفته است .

مسافرت خانم دیبا ۱۰ روزطول میکشد .

استنباط ایران از اعلامیه نهائی کنفرانس

بدنبال پایان کار کنفرانس اسلامی کشور های شرکت کننده نظریات‌خویش را در باره نتایج‌کنفرانس ابراز میدارند .

یکی‌ازاعضای برجسته‌هیئت نمایندگی ایران درپایان آخرین جلسه در پاسخ به پرسش نماینده اطلاعات که از وی پرسید استنباط شما از اعلامیه نهائی کنفرانس چیست گفت :

«استنباط ما از مفاد اعلامیه این است که بطور کلی منطبق با تصمیمات سازمان ملل و رویه ایران‌در آن‌مجمع بین‌المللی است . »

بیانات شاهنشاه در کنفرانس اسلامی

درمجلس سنا مورد بحث و تفسیر قرارگرفت

اعطای درجات موقت به افسران درسنا تصویب‌شد

ساعت ده بامداد امروز جلسه علنی فوق‌العاده مجلس سنا بریاست سناتور جعفر شریف امامی‌تشکیل گردید .

نقش ارزنده شاهنشاه

در آغاز این جلسه فوق‌العاده سناتور رضازاده شفق بعنوان قبل از دستور گفت : دیشب شاهنشاه آریامهر همراه حضرت رئیس جمهوری پاکستان از سفر رباط به تهران بازگشت فرمودند .

ظرف هفته گذشته‌یکی ازمهمترین مجامع که در تاریخ چهارده قرن اسلام نظیرآن‌دیده نمیشود‌تشکیل یافت. یعنی‌یك‌موتمر اسلامی‌مرکب ازنمایندگان قریب سی کشور مسلمان روز دوشنبه سی و یکم شهریور در رباط پایتخت کشور دوست‌و برادر ما مغرب با دعوت اعلیحضرت ملك حسن دوم‌تشکیل یافت که تا پریروز یعنی پنجشنبه ۳مهر ماه ادامه داشت.

دین مبین اسلام دینی است اجتماعی وازاول‌پیروان‌خود راباتحاد واجتماع دعوت کرده است. این موتمر نماینده پانصد میلیون نفر مسلمان بود . تنها شاهنشاه ما و رئیس جمهوری پاکستان از طرف نزدیك به صدو پنجاه میلیون مسلمان نمایندگی داشتند .

شرح‌جلسات‌انجمن عالی‌واعلامیه‌آن مرکب‌از۷اصل راهمه‌میدانند فقط ازاین فرصت‌استفاده میکنم‌ونکاتی چند در باب سهم مهمی که اعلیحضرت شاهنشاه آریامهر در آن اجتماع تاریخی داشتند بیان میدارم :

۱- اولا شاهنشاه ما از سالها باینطرف بخصوص موقع ملاقات‌با اعلیحضرت ملك فیصل پادشاه عربستان سعودی موضوع اجتماع سران کشور های اسلامی را بارها گوشزد فرمودند .

۲- برای ما ایرانیان خصوصا وقاطبه مسلمانان‌عموما موجب‌افتخار است که شاهنشاه بزرك ما بمعانی وتعالیم عالی اسلامی توجه خاص دارند و در سخنرانی خودشان‌که پس از نطق افتتاحیه اعلیحضرت ملك حسن اولین سخنرانی یك پادشاه بزرك در یك مجمع بزرك اسلامی بود به آن تعالیم اشاره فرمودند که جا دارد آن مطالب نغز را شرح و تفسیر کافی کنند و من دراین موقع فقط بدومطلب بسیار مهم اشاره میکنم .

اولا شاهنشاه ملل اسلام را دعوت فرمودند به شناسائی هم و کسب معرفت نسبت به اوضاع‌و احوال همدیگر و این درست معنی کلمه مقدس قرآن است فرمود: «لتعارفوا» شرط‌اول اتحادوهمکاری بین ملل اسلام وملل تمام جهان حسن نیت و معنویت و پیدا کردن معرفت بحال هم‌است .

دوم آنکه اعلیحضرت شاهنشاه ایران این ندای آسمانی را فقط روی یك نطق تشریفاتی بیان نفرمودند بلکه چنانکه میدانید ایشان حقیقتا و واقعا مسلمان و خداشناس هستند و این ندا را از عمق قلب و بحکم ایمان دادند و بهمین دلیل نه تنها در قلوب حاضرین انجمن اسلامی بلکه در قلوب تمام اسلامیان جهان نفوذ کرد .

در این عصر مادیات شاهنشاه ایران عالم اسلام را به معنویات دعوت فرمودند و بس واضح است که مادیات بدون معنویات قابل بقاء نیست .

نکته دوم اینکه اعلیحضرت شاهنشاه ایران مردم عالم اسلام را روی همین معنویات به‌یگانگی و اتحاد واقعی خواندند . اتحاد و تعاون در اسلام باید روی حق و حقیقت و تقوی و فضیلت باشد . تعصب های حقوقی قومی و محلی در اسلام جای ندارد . اسلام دین بشر است . اسلام تمام جهانیان را بهمکاری‌وهمزیستی دعوت کرده است و این تعلیم بزرك در مجمع ملل اسلامی در رباط از جانب شاهنشاه آریامهر به بهترین و موثرترین وجهی بیان شد .

● **تصویب لایحه**

در پایان جلسه امروز لایحه اصلاح قانون‌مربوط باعطای درجات موقت به افسران نیرو های‌هوائی ودریائی ارتش که فوریت‌آن قبلا به‌تصویب رسیده‌بود مطرح گردید که پس از تصویب بدولت ابلاغ شد .

جلسه علنی سنا درساعت‌یازده ختم گردید .

دوبچك از دستگاه رهبری حزب کمونیست چکسلواکی طرد شد

پراك - اسوشیتدپرس- کمیته مرکزی‌حزب‌کمونیست چکسلواکی بامداد امروز کلیه رهبران حزبی طرفدار رژیم الکساندر دوبچك را تصفیه کرد . بلافاصله بعدازانتشار اعلامیه کمیته مرکزی‌حزب کمونیست از رادیو پراك گفته شد که شخص دوبچك نیز از عضویت دفترسیاسی حزب اخراج شده است .

۶ نفر درعراق به‌زندان محکوم شدند

بغداد -خبرگزاری فرانسه - در بغداد رسما اعلام‌شد که دادگاه انقلابی عراق چهار نفررا به پانزده سال زندان با اعمال شاقه و دونفر دیگررابه ده سال زندان با اعمال شاقه محکوم کرده‌است .

محکومین عبارتندازعبدالله المحامد، فوزی محمد احمد ، حسن الفیفه و راشد رشدی که‌به‌پانزده سال‌زندان محکوم‌شدند .دو نفر دیگر عبدالله فرحان و محمود رحیم‌به ده سال زندان‌بااعمال شاقه محکوم‌گردیدند.

ملیت چهارنفر از محکومین که غیرعراقی هستند فاش نشده است این‌عده پس‌از پایان دوره زندان‌از عراق اخراج‌خواهند شد .

مقامات عراقی هیچگونه توضیح دیگری‌درباره‌اتهاماتی که بمحکومین وارد‌شده‌ندادند.

انفجار اتمی جدید چین

واشنگتن - خبرگزاری فرانسه- روزنامه یومیوری شیمبون چاپ توکیو گزارش‌داد که‌چین کمونیست بیك آزمایش اتمی دیگر دست زده است .

سخنگوی کمیسیون انرژی اتمی امریکا در واشنگتن از هرگونه تفسیری در باره خبر روزنامه‌ژاپنی خودداری کرد و گفت دستگاههای زلزله‌سنج امریکا وقوع یك انفجار جدید اتمی را ثبت‌نکرده‌اند .

انتقادشدید پادشاه‌مراکش از عملیات‌چریك‌های‌عرب

● **تهدید به کشتن فرد فرد اسرائیلی ها نتیجه‌ای جز برانگیختن احساسات‌ضد عربی درجهان دربرنخواهد داشت**

رباط -آسوشیتدپرس - سلطان حسن‌دوم پادشاه مراکش به چریك های‌افراطی عرب حمله کرد و اعلام داشت که عناصرافراطی بادارا بودن نظرات وآرمانهای خشن وتند نه‌تنها به فلسطین بلکه به هدفهای‌اعراب ودنیای اسلام نیز خدمتی انجام‌نمی‌دهند

در کنفرانس مطبوعاتی که دیروز برای بررسی و ارزیابی نتایج کنفرانس اسلامی در رباط تشکیل گردید سلطان حسن اظهاراتی را که‌به انورسادات‌معاون رئیس‌جمهور مصر نسبت داده می‌شود عجیب و «غیرقابل تصور»نامید .

پادشاه مراکش‌دراین کنفرانس اعلام داشت مراکش‌از رزمندگان علیه اسرائیل ، در جبهه های‌مقدم جنك ودر سازمان ملل که برای احقاق حق‌خویش و تثبیت هدفهای خود نبرد می کنند پشتیبانی می‌کند .اما تهدیدبرای کشتن‌اسرائیلی ها تاآخرین نفرمرد و زن و اطفال این قوم احساسات ضد عربی‌را برانگیخته وچه بسیارند درایالات متحده که خویشتن را ناگزیر از احساس همدردی با اسرائیل‌دانسته وبی‌درنگ بانك‌اعتراض‌بردارند .

پادشاه مراکش همچنین ازمنفجر ساختن لوله های نفتی‌اسرائیل به شدت‌انتقاد کرد و گفت منفجر ساختن‌این لوله ها میلیونها دلاردر روزبه اعراب خسارات وارد ساخته درحالیکه این مبلغ هنگفت می‌توانست‌در راه مقاصد دیگری خرج شود

سلطان حسن دوم‌درمورداظهارات انورسادات در مصرکه گفته بود کنفرانس نتایج ضعیفی ببارآورد ابراز تعجب کرد و افزود که بنظر وی‌این‌اظهارات نمی تواند از جانب انورسادات بعمل آمده باشد .

زیرا قطعنامه نهائی کنفرانس خواستار خروج نیروهای اسرائیل‌از مناطق اشغالی‌شد و از طرفی‌سادات نمی‌تواند در مورد ایمان اعتقاد کلیه شرکت کنندگان‌در کنفرانس‌داوری کند .

هنگامی که‌به پادشاه مراکش اطلاع داده شد که گزارش‌مربوط به اظهارات انور سادات از رادیو قاهره پخش شده سلطان حسن‌شانه های‌خودرا تکان داد و گفت بخاطر مسائلی‌که اعراب با آنهادرگیرند روانیست با تفسیر و تعبیر نادرست جنك‌اعصاب براه‌انداخت

---

۹ هزار نفر در کنکور استخدامی

بقیه از صفحه اول

ماه ، تعداد قبول شد گان مشخص خواهد شد و هریك از وزارتخانه ها که احتیاج بکارمند جدیددارند بایستی ضمن تامین اعتبار و تعیین محل پست سازمانی که بتصویب سازمان امور اداری و استخدامی کشور رسیده ، تعداد کارمندجدید مورد نیازخود رابسازمان اموراداری و استخدامی کشور اعلام دارند و از قبول‌شدگان اولین کنکوراداری استخدامی دولت استفاده نمایند .

سازمان امور اداری‌و استخدامی کشور از روی لیست قبول شدگان در کنکور تعداد کارمند موردنیاز را در حدود ده‌درصد بیش‌از آنچه مورد نیاز است برای مصاحبه به وزارتخانه ها وموسسات اعزام‌خواهد داشت .

علت اینکه از تعداد مورد نیاز هریك از دستگاه ها عده‌ای بیشتر اعزام میشود اینست که درامتحانات مصاحبه دست سازمان‌های استخدام کننده باز باشد و از تعداد معرفی شده ، آن تعداد که مورد نیازاست در مصاحبه برگزیده شوند .

دو هزار نفر

سازمان امور اداری و استخدامی کشور تاکنون برای استخدام‌بیش‌از دو هزار نفر از وزارتخانه ها و موسسات دولتی تقاضا دریافت‌کرده است که پس از بررسی ومشخص شدن پست سازمانی ، به‌ترتیب از قبول شدگان در کنکور استخدام ، افراد مورد نیاز آن سازمان ها را تامین خواهد کرد .

هریك از سازمان ها ، تعداد کارمند مورد نیاز خود را طی‌لیستی که‌از سازمان‌اموراداری واستخدامی دریافت خواهدداشت بوسیله‌آگهی در روزنامه ها باطلاع متقاضیان خواهند رساند .

در آگهی سازمان های متقاضی تاریخ وروزمصاحبه‌و محل‌برگزاری آن اعلام خواهد شد .

حادثه هوائی

بقیه از صفحه اول

مسافران روزنامه نگار هواپیماهفته پیش همراه لوئیز سیلز رئیس جمهور مخلوع این کشور به سانتاکروز رفته بودند .

مقامات نیروی هوائی بولیوی‌درباره هواپیمای گمشده اظهار داشتند که تقاس هواپیما هنگام پرواز برفراز شهر «اندوز» قطع شد و تلاش هواپیماهای گشتی برای پی بردن به سرنوشت آن تاکنون به نتیجه نرسیده است . مقامات نیروی هوائی بولیوی گفتند که رئیس جمهور مخلوع این کشور جزو مسافران هواپیما نبوده است .

علاوه بر روزنامه‌نگاران قویترین تیم فوتبال بولیوی نیز جزومسافران هواپیمای گمشده‌هستندواگر حادثه‌ای برای هواپیما رخ داده باشد فقدان تیم فوتبال فاجعه‌ای برای بولیوی شمار خواهد آمد .

این تیم بارها مقام قهرمانی بولیوی راا‌حراز کرده‌و دربسیاری ازمسابقات بین‌المللی درخشیده است . این تیم آنچنان تیم های داخلی دیگر بولیوی را تحت‌الشعاع قرارداده بود که در افواه از آن بانام «قهرمان‌کش ها» نام برده میشد .

دنباله‌حوادث تهران وشهرستانها

جوانی زن‌دائی خودرا باگلوله مجروح کرد

● **ضارب ، پس از این واقعه متواری شد**

جوانی ،همسر دائی خودرا هدف گلوله قرارداد و متواری شد . واقعه بعد از ظهر دیروز دردهکده «دیزج سیاوش» رضائیه روی‌داد و زنی که‌هدف گلوله قرارگرفت‌بانو «توران» فرزند امیر یکی‌ازاهالی‌دهکده بود .

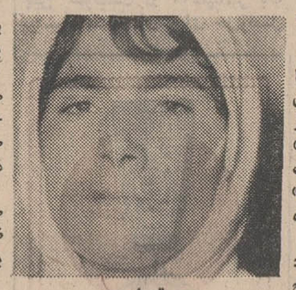

توران

خبرنگار مادر رضائیه گزارش‌داد: دیروز «محمد سلیم» ساکن« دیزج سیاوش» که از مدتی پیش نسبت به همسر دائی خود نظرسوء داشت، بعنوان اینکه می‌خواهد با اوصحبت کند ، سرراه اورا گرفت و ضمن صحبت باوی ناگهان‌اسلحه کمری خودرا که قبلا آماده کرده‌بودبطرف صورت «توران» گرفت و گلوله‌ای‌به دهان وی شلیك کرد .

دراین هنگام عده‌ای عابر، با صدای گلوله در صدد دستگیری ضارب‌برآمدند ولی «محمدسلیم» بلافاصله متواری شد .

بانو «توران» در حالیکه‌خون از دهانش جاری‌بود وسیله ماموران ژاندارمری شیروخورشید سرخ منتقل و بستری شد .ماموربن برای دستگیری‌ضارب بلافاصله اقدام کردند ولی تاکنون اثری‌از او بدست نیامده‌است .

مصاحبه باتوران

خبرنگار مادر رضائیه امروز در بیمارستان شیروخورشید سرخ با «توران» تماس گرفت‌و علت این حادثه‌را جویا شد .

«توران»به خبرنگار ما گفت : «محمد سلیم »در غیاب شوهرم‌نسبت بمن‌اظهار عشق نمود .ولی من درخواست‌اورا رد کردم و حتی بمن گفت که پس‌از مراجعت شوهرت ، در عذابش «زهر» بریز!

توران سپس گفت :محمد سلیم روز حادثه باردیگر تقاضایش را تکرار کرد و چون جواب مساعد نشنید ، عصبانی شد و گلوله ای بطرف من شلیك کرد و من دیگر چیزی نفهمیدم وساعتهابعد که‌بهوش آمدم ،خودرا دربیمارستان یافتم .

«توران» بیست‌و پنج سال داردو دارای دو پسربه اسامی چنگیز ۵ ساله و پرویز یکساله است .

گزارش خبرنگار ما حاکیست که پزشکان معالج دیروز با یك عمل‌جراحی گلوله را از گردن «توران» بیرون آوردند و حال وی رضایت‌بخش است .

تصادف جاده تهران-قزوین

منظره‌ای‌از تصادف جاده‌قزوین

● **۲ کامیون و یك اتومبیل تصادف کردندویکنفر کشته وپنج نفر مجروح شدند**

بعدازظهر دیروز کامیون‌شماره ۳۱۵۹۸ اردبیل برانندگی مستوفی و اتومبیل‌بنزسواری شماره۷۷۷۵۴ که از تهران عازم رشت بودند در نزدیکی شریف آباد قزوین ب کامیون شماره ۸۲۸۸۱ که حامل انگور بود و از قزوین بطرف‌تهران می‌آمد بشدت تصادف کردند .

خبرنگار ما در قزوین گزارش داد دراین حادثه راننده کامیون حامل انگورکه هنوز هویتش‌معلوم نشده کشته شد و سرنشینان اتومبیل بنز بسختی آسیب دیدند وبرای درمان به بیمارستان‌امدادی کورش کبیر قزوین انتقال یافتند. علت تصادف بی احتیاطی راننده کامیون شماره ۳۱۵۹۸ تشخیص داده شده است .

سینما ایران خرمشهر آتش گرفت

براثر حریقی که ساعت ۸ بعداز ظهر دیروز در سالن زمستانی سینما ایران خرمشهر روی دادنیمی از سقف سینما ازبین‌رفت وخساراتی وارد شد .

مرضیه تصادف کرد

ساعت چهار بعداز ظهر روزپنجشنبه هفته گذشته خانم مرضیه خواننده رادیو ایران که باتفاق همسرش آقای ملك افضلی با اتومبیل از اصفهان عازم شهر کرد بودند ، در سه کیلو متری فلاورجان اتومبیل حامل مرضیه و شوهرش با دختر چهار ساله‌ای بنام نسرین تصادف کرد و او رابسختی مجروح ساخت. خبرنگار ما در فلاورجان گزارش داد : خانم مرضیه فورا کودك‌مصدوم را به بیمارستان اصفهان منتقل ساخت . حال کودك رضایت بخش نیست .

سوءظن شدید قتل ببار آورد!

حسن کلاکی

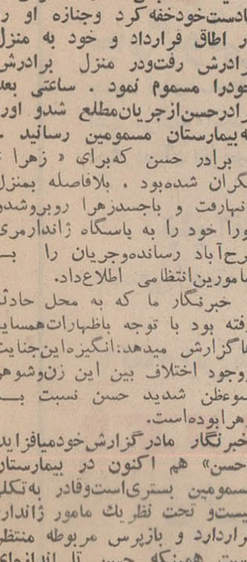

زهرا تافت‌جگر

● **«حسن» همسر جوانش را خفه کرد و سپس خود را مسموم نمود**

دیروز مرد ۳۲ ساله‌ای همسر۱۷ ساله‌اش را درکوی خزانه‌فرح آباد خفه‌کرد و سپس خود را به قصدانتحار مسموم نمود.

خبرنگار ما گزارش میدهد:این مرد حسن کلاکی نام دارد و پیراهن دوز کوی خزانه فرح‌آباد است‌وپس از یك مشاجره دست خود را به خون همسر جوانش‌به نام‌زهراتافت‌جگر آلوده‌ساخت.

این‌زن‌وشوهر مدتی بود که‌با هم‌اختلاف داشتند و ادامه این اختلاف باعث ناراحتی همسایه ها شده‌بود . به طوری که چندین‌بار صاحب‌خانه از آنها خواسته بود که خانه‌راتخلیه نمایندوبیش از آن باعث ناراحتی همسایه هانشوند.

روزپنجشنبه گذشته حسن برای شکایت‌از همسرش به دادگاه‌رفته بود و هنگام مراجعه از دادگاه دریاسخ‌صاحبخانه که از اومجددا درخواست‌تخلیه اطاق را نمود گفت : هنوز نتوانسته محل‌مناسبی برای‌سکونت پیدا کندولی دراولین فرصت‌زنش را به خانه‌پدرش‌خواهد برد تالااقل میان آنها بیش از آن مجادله‌نشود.

در همان روز حسن دوباره با زهرا اختلاف پیدا کرد .این بار حسن‌بدنبال یك مشاجره لفظی شدید ، عصبانی شدو همسرش را بادست‌خودخفه‌کرد وجنازه او را در اطاق قرارداد و خود به منزل برادرش رفت‌ودر منزل برادرش خودرا مسموم نمود . ساعتی بعد برادرحسن‌ازجریان‌مطلع شدو اورا به‌بیمارستان مسمومین رسانید .

برادر حسن که‌برای « زهرا » نگران شده‌بود . بلافاصله بمنزل آنهارفت و باجسدزهرا روبروشدو فورا خود را به پاسگاه ژاندارمری فرح‌آباد رسانده‌وجریان را به ماموربن‌انتظامی اطلاع‌داد.

خبرنگار ما که به محل حادثه رفته بود با توجه باظهارات‌همسایه ها گزارش میدهد: انگیزه‌این‌جنایت ووجود اختلاف بین این زن‌وشوهر سوءظن شدید حسن نسبت به زهرابوده‌است.

خبرنگار مادرگزارش‌خودمیافزاید «حسن» هم اکنون در بیمارستان مسمومین بستری‌است‌وقادر به‌تکلم نیست‌و تحت نظر یك مامور ژاندارم قراردارد و بازپرس مربوطه منتظر است همینکه حسن تا اندازه‌ای بهبودیافت وقادربه صحبت کردن شد، در بیمارستان حضور یابد و تحقیقات خود را از وی آغازنماید.

تمبر و اسکناس

گفت‌وشنود جالبی با نخستین طراح ایرانی اسکناس و تمبر هوائی

۲ پدیده‌ای که نیاز جامعه آنها را آفرید

اطلاعات ۱۳۰۴
شنبه پنجم مهرماه ۱۳۴۸ـ شماره ۱۳۰۰۳
صفحه ۵

«فردوسی» این صورت را آقای موید پردازی باتوجه به احساس و اندیشه های این‌شاعر کشیده‌است

«طرح» نخستین اسکناس ایران

از تاریخ تهیه نخستین طرحها و نقشه های اسکناس های ایران‌چهل سال گذشت .روزنامه اطلاعات درشماره سی و یکم شهریور ۱۳۰۹ خود گزارش داد که‌درتعقیب واگذاری طبع اسکناس به بانك ملی ایران ، یك نقاش ایرانی طرح هائی تهیه و تسلیم کردو قرار است این‌طرح ها پس از تصویب ،جهت چاپ اسکناس به اروپا فرستاده شود .

این مطلب پنج روز پیش در ستون « چهل سال‌قبل در همین روز » منتشر شد و سبب گردید که مطلب امروز را به گفت و شنودی با طراح ایرانی « نقش های نخستین اسکناس های ایران که هنوز در قید حیات است و در عین حال طراح نخستین تمبر های هوائی ما نیز بشمار میرود » اختصاص دهیم و در ضمن به تاریخچه تمبر و اسکناس نیز مختصرا اشاره کنیم .

نخستین ایرانی طراح‌اسکناس، آقای حسینعلی موید پردازی‌است. وی اینك در هشتادمین سال عمر خود زندگی میکند . وی گفت: تا سال ۱۳۰۷ اسکناس های‌رایج ایران را بانك شاهی متعلق به انگلیسی ها چاپ و منتشر میکرد. در این سال دولت ، بانك ملی را تاسیس کرد و دو سال بعدانحصار چاپ اسکناس به این بانك‌واگذار شد

در این تاریخ دولت از من خواست و خورشید ایران بود. ضمنا بمن که طرح انواع اسکناس ها را تاکید شده بود که به اسکناس

میان نقاشان کشور به‌مسابقه گذارد ومن برنده این مسابقه شدم واین تمبر مدتها رواج داشت . نقشه تمبرهای دیگری نیز بوسیله من‌به وزارت پست و تلگراف داده‌شد ، البته دولت عقیده داشت‌که تمبرها نیز با احساس ایرانی کشیده‌شود

ذوق بچه‌هابه نقاشی‌واحترامی که نسبت به معلمان خود از جمله من رعایت می کردند سبب شد که‌سالها، «کلاس درس» عشق من‌شد ودرآنجا بتدریس هنر خط و نقاشی پرداختم، بطوریکه براثراین

تهیه کنم تا در اروپا بچاپ برسد و منتشر شود با استفاده از آثار باستانی کشور طرح هائی تهیه کردم که برای هر نوع اسکناس فرق میکرد.

یك طرف این طرحها نقش هائی بود از آثار ملی و کوه نبشته‌ها و حجاری های ابنیه باستانی که عظمت ایران را نشان میداد و طرف دیگر طرح شامل تمثال اعلیحضرت رضا شاه و نقش شیر و خورشید ایران بود. ضمنا بمن تاکید شده بود که به اسکناس

چاو

قبل از این تاریخ نیز در ایران اسکناس رواج داشت . درحقیقت از عمر نخستین اسکناس رایج ایران ۸۱ سال میگذرد . نخستین اسکناسها را شعبه بانك انگلیسی هند در جنوب ایران منتشر کرده بود که مردم این‌مناطق آنرا«نوت» می نامیدند و بر خلاف اروپا ، انتشار اسکناس در ایران‌بااستقبال مردم روبرو شد، زیرا جامعه به‌آن بعنوان وسیله تسهیل تجارت وبادو سند احتیاج داشت .

بعدا که شعب بانك انگلیسی هند جای خود را به بانك شاهی که امتیاز آن متعلق به « بارون ژولیوس رویتر » بود ، داد ازان پس تا سال ۱۳۰۹ نشر اسکناس بوسیله این بانك انجام میگرفت .

تاریخ اسکناس در ایران در حقیقت از ۸۱ سال پیش شروع نمیشود ،بلکه در تاریخ دور ودراز ایران در یك مورد دیگر مابه‌چاپ اسکناس بر می خوریم . این اسکناس در سال ۶۹۳ هجری قمری «۶۹۶ سال پیش» در دوران حکومت « گیخاتو» ایلخان مغول به ابتکار عزالدین محمد مشاور «صدرجهان » وزیر گیخاتو به نام « چاو» انتشار یافت . عزالدین محمد وقتی مشاهده کرد که‌خزینه گیخاتو بر اثر ولخرجی های اواز زر وسیم تهی شده‌است ،به‌ایلخان پیشنهاد کرد که بسبك مردم چین، در ایران پول کاغذی چاپ‌ومنتشر شود . گیخاتو از این ابتکار که‌به نفع او تمام می شد استقبال کرد و نخستین اسکناسها روی کاغذ های سمرقندی بچاپ رسید بدین ترتیب که «مهری »به‌بزرگی کاغذ های اسکناس ساختند و روی کاغذ ها زدند . این اسکناس چند روز بیشتر رواج نداشت و با شورش مردم ، عمر آن پایان یافت . ولی لغت «چاپ» که از «چاو» چینی گرفته شده است همچنان‌باقی‌ماند البته بعد از مردم « لیدی» (ترکیه فعلی)، ایرانیان نخستین قومی در جهان هستند که به زدن سکه مبادرت کردند وسکه های‌داریوش عیار اطمینان بخشی داشت .

تمبرهوائی

آقای موید پردازی اضافه کرد که طراح تمبر های هوائی ایران نیز او بوده است . وی افزود : نخستین تمبر هائی که در ایران رواج یافت در سال ۱۲۴۷ هجری شمسی بو د، ولی تمبر هائی که بدست طراحان ایرانی‌تهیه‌شد۴۰ـ ۵۰ سال پیش به‌جریان افتاد .

وی گفت: دکتر «میلسپو» که مالیه ایران زیر نظر او اداره‌میشد پس از برقراری پست هوائی طرح نقشه نخستین تمبر هوائی ایران‌را

نخستین تمبرهای هوائی ایران

و باهرگونه تقلیدی از فرنك‌مخالف می‌شد .

آقای موید‌پردازی گفت : که طرح‌های وی پس از تائید توسط وزیر دربار وقت که‌بصورت‌امضای او در پشت نقشه بود، به چاپخانه سپرده میشد .

روسای معارف

از آقای موید‌پردازی در باره کارهائی که در نقاشی انجام داده است سوال شد. وی جواب داد: تمرین نقاشی را هفتاد و چند سال قبل با کشیدن اشکالی‌بازغال برروی دیوارهای‌کوچه و خانه‌آغاز کردم. مدتی اشکال شاهنامه و کتاب هزار و یکشب و آثار و داستانهای تاریخی را می‌کشیدم . برای جراید سرلوحه‌تهیه‌میکردم. در آن موقع تهیه گراور درایران امکان نداشت وجراید عکس‌رجال ومراسم را به من میدادند تاازروی آنها روی سنك مخصوص نقاشی کنم و چون چاپ سنگی بود باین ترتیب خبرها که آنها نیزبادست نوشته می‌شد همراه با نقاشی به چاپ میرسید و هر روزنامه ، چند کاتب داشت که نوشته‌نویسندگان را روی سنك‌های مخصوص چاپ، پاکنویس می‌کردند و باهمین‌خط، روزنامه چاپ می‌شد. نوشته غالب کتب تاریخی و مندرجات‌روزنامه‌های ادب، بهلول و کشکول خط من است .

این نقاش اضافه کرد : سابق براین روسای معارف‌به محض اینکه می‌شنیدند کسی در نقاشی، خطاطی ویا سرود وموسیقی مهارتی دارد وبادر علم ودانشی پیشرفت کرده است ویا فارسی را خوب می‌نویسد و تاریخ را میداند رهایش نمیکردند واورا بهر ترتیب که بود بمدرسه می‌کشاندند و به تدریس وامی‌داشتند تانسل آینده‌مملکت به‌علم وادب او مجهز شود. البته محصلان آن موقع نیز می‌کوشیدند تا بوسیله‌ای که شده این معلم رابااینکه حقوق ومزد کمی دریافت‌می‌کرد به ادامه کار درمدرسه راضی کنند .

در زمان وزارت آقای‌علی اصغر حکمت، آوازه من به گوش وی رسیدو بهرترتیب که بود مرا که در پست و تلگراف خدمت میکردم به کلاس و مدرسه کشانید و جدیت نشان درجه اول علمی دریافت داشتم وحالا هم که بازنشسته شده‌ام هنوز از تدریس دست برنداشته‌ام ، زیرا عشق‌به «شاگردومدرسه» در من طبیعت ثانوی شده است .

صورت شعراء

آقای موید‌پردازی گفت که مشغول تهیه نقاشیهائی از صورت شعرا وداتشمندان قدیم‌ایران‌است. او باتوجه به‌احساس و روحیات‌این شعرا وداتشمندان که درنوشته‌هایشان منعکس است، بامعیارهائی که بدست آورده است، تمثالهای آنها را می‌کشد، زیرا انسان‌های همقیافه تاحدی روحیات و احساس متشابهی دارند .

نسل تنبل

آقای موید‌پردازی میگوید : **نسل امروز تنبل‌شده است،حوصله ندارد و همین تنبلی وبیحوصلگی، او را به‌اشیاء و کارهای سهل‌الوصول علاقمند کرده است و تمایل به نقاشی کوبیسم نیز از همین بیحوصلگی او منشاء گرفته است. نقاشان کوبیسم بعقده من بجای آنکه بروندو از زندگی‌مردم وطبیعت الهام بگیرند و زیبائیها ، زشتیها، شیرینیها و تلخی ها را منعکس کنند، جاروئی بدست‌می‌گیرند آنرا در رنك فرو می‌برند و به‌هر نحو که بخواهند روی تابلو می‌کشند و شکلی نامعقول بوجود می‌آورند. مردم سابق، و نسلی که اینك در سنین پیری است ، جنبه اهمیت «تاریخ» و معنای آنرا درك کرده بودند، می‌خواستند آثاری‌از خود بگذارند، پس بخاطر نام نیك و به‌مصداق‌این شعرکارمی‌کردند: «اثر گذاراگر عمر جاودان‌خواهی‌ـ که زندگانی هرکس به قدر آثار است.»**

آقای موید‌پردازی، کمال‌الملك و «رامبراند» را باهم برابرمیداند وعقیده دارد که هردو تصویرهارا از داخل تاریکی و ظلمت آشکار میساختند .

از آقای موید‌پردازی در مورد تهیه دستمالی ابریشمی از صورت ژاکلین کندی سئوال شد گفت : مرك جان.اف.کندی مرا به قدری متاثر کردکه برای‌تسلای‌همسرش صورت اورا روی دستمال ابریشمی کشیدم و برایش فرستادم و اتفاقا در پاسخم ضمن اظهارتشکر نوشت که «کار» من مهمترین عامل در تسکین آلام وی بوده است .

تاریخچه تمبر و اسکناس

نخستین تمبر درسال۱۸۴۰ در زمان ملکه ویکتوریا، به پیشنهاد یك مامور پست‌لندن چاپ شد و در اندك مدتی عالمگیر گردید، زیرا جامعه بآن نیاز داشت. تاآن تاریخ ماموران پست پس از تسلیم پاکتها به گیرنده، کارمزد پست را دریافت میکردند و این امر مشکل بزرگی بود، برای‌آقای «توماس» ازلندن‌به حاضر نبودند کارمزد پست‌را بپردازند، لذااز دریافت‌پاکتها خودداری میکردند .

نخستین تمبر انگلستان‌یك پنی ارزش داشت واینك‌همان تمبر تا میلیون‌ها ریال خرید وفروش میشود. همین چند سال پیش تمبر باکتی که۱۴۰ سال پیش ازطرف‌خانم «گوم» برای آقای «توماس» به‌بمبئی ارسال شده بود به چندین میلیون ریال فروخته شد . یکسال پس از اختراع‌تمبر ، تمبرداری و تمبربازی نیز رواج یافت. غالب تمبر ها فیلیگران (نقش برجسته در میان کاغذ‌تمبر ـ نظیر اسکناس) هستند .

زیباترین تمبرها طبق‌اظهار اهل فن، توسط سوئیسی‌هاو مجارستانیها تهیه میشود . درآمد پاره‌ای از کشور ها مخصوصا «موناکو» ازفروش تمبرهای نفیس، قابل ملاحظه است.

لغت «تمبر» طبق اظهار بسیاری از زبانشناسان ازلغت مغولی «تمغا» بمعنای‌مهرآمده است و گویند که «تمغا»نیز لغت تحریف شده « تنخواه» فارسی است که مغولها از ایرانیها فرا گرفته‌اند ، اما بعضی دیگر از زبانشناسان تمبر راازریشهٔ «تمباتوم»لاتین بمعنای «زنك» میدانند. تمبر در ایران از سال ۱۳۴۷رواج یافت واز سال ۱۳۲۶ قمری چاپ آن به‌خود ایران‌واگذار شد ونخستین سری تمبرهای ایران بنام«سری‌بافقری»معروف است. تمبر بازی وتمبرداری در سراسر جهان بصورت‌یك تفریح سالم درآمده است و تمبرداران مشهوری اینك در ممالك مختلف‌زندگی میکنند، واما تاریخچه اسکناس (پول کاغذی) :

مارکوپولو سیاح ونیزی که از آسیا دیدن کرددرسفرنامه خود نوشته است: که‌چینی‌ها پول کاغذی مصرف می کنند وباتوجه به‌اینکه در زمان حکومت مغولها در ایران‌نیز برای مدت کوتاهی‌پول کاغذی (چاو) رواج یافت و در سال ۱۱۵۷ میلادی در ونیز بانك بوجود آمد معهذاتاریخ‌واقعی نشر اسکناس را ماه مه ۱۷۱۶ می‌دانند. در این‌تاریخ یك اسکاتلندی بنام «لاس»، در فرانسه اسکناس‌چاپ کرد و «بانك دوفرانس» را بوجود آورد، اگرچه‌این اسکناسها ابتدا با مخالفت شدید مردم فرانسه روبرو شد، اما چون داد وستد را تسهیل کردبعدا مورد توجه قرار گرفت‌ورواج یافت .

لوموپرینت
«ساخت آلمان»
جدیدترین سریعترین کاملترین وباصرفه‌ترین
فتوکپی جهان را عرضه میکند
نماینده انحصاری در ایران
شرکت سهامی ادکا
خیابان سپهبد زاهدی شماره ۲۴۵
(ساختمان پارکر) تلفن ۶۲۶۳۰۴
قبل از خرید هر نوع دستگاه فتوکپی از لوموپرینت الکترو ستاتیك دیدن کنید

حسینعلی مویدپردازی

ترکیات

جناب آقای هوشنك نگهبان دوست ارجمند
ارتقاء جنابعالی را بمعاونت اداره کل آموزش و پرورش استان مرکز صمیمانه تبریك گفته سلامت و توفیق سرکاررا آرزومندم .
رئیس دبیرستان پهلوی پایتخت . نعمت‌اللهی
آ_۲۰۹۳۷

جناب آقای عضدی فرماندار ـ اعضاء محترم انجمن شهر کاشان
انتصاب آقای مهندس پیراسته را بمعاونت شهرداری کاشان صمیمانه تبریك عرض مینمائیم .
ثقفی . هنجنی . اشتری
آ_۲۰۸۷۱

جناب آقای دکتر مصطفی ثلاث
انتصاب آن مقام محترم‌رابسمت معاونت اداره کل خدمات درمانی وزارت بهداری تبریك میگوئیم .
دکتر هرندی. دکتر میرمحمد صادقی . دکتر سلماسی . دکتر قلعه‌باغی .دکترنصیری . دکتر هوشنك غفاری .دکتر جمشیدی
آ_۲۰۹۰۵

جناب آقای طاهر عبداللهی معاونت محترم اداره کل حسابداری سازمان امور اداری و استخدامی کشور
انتصاب شایسته جنابعالی را صمیمانه تبریك عرض نموده موفقیت روزافزون شمارا درخدمت بکشورعزیز ایران آرزومندیم.
منصور امینی ـ محمدامیرجباری ـمرتضی غفاری ـنصرالله صاحبی ـ یحیی امراهیان ـمهری محبوبین ـ جهانگیر جهانفر ـ ایرج رهنما ـ رسول‌روان‌بد ـ ترابعلی توکلی .
آ_۲۰۹۰۷

جناب آقای علی‌اصغر طاهری
انتصاب آن جناب را بسمت استانداری گیلان تبریك‌عرض نموده پیشبرد وسلامت روزافزون آن‌جناب را از خدای بزرك خواستارم .
تقی‌مولائی تفرشی . اکبر و محسن قنبری
آ۲۰۹۳۹

«قابل توجه موسسات درمانی و تشخیص طبی غیردولتی»

در اجرای ماده ۵ قانون بیمه های اجتماعی کارکنان موسسات درمانی غیر دولتی « بیمارستانها .زایشگاهها .درمانگاه‌ها. کلینیك ها و غیره » وهمچنین کارکنان موسسات تشخیص طبی «آزمایشگاهها. رادیوتراپیها. رادیو لژیها و فیزیوتراپیها » اعم از اینکه متعلق باشخاص بوده و یا بجمعیت شیرو خورشید سرخ ایران . سازمان شاهنشاهی خدمات اجتماعی . انجمن های بهداری . اوقاف و امثال آنها وابسته باشند از تاریخ اول مهرماه ۱۳۴۸ در سراسر کشور مشمول مقررات بیمه قرار گرفته‌اند.

از کارفرمایان محترم انتظار دارد نسبت‌به تنظیم وارسال لیست و پرداخت حق‌بیمه کارکنان خودازتاریخ فوق‌اقدام فرمایند تا مشمول پرداخت خسارات تاخیر تادیه قرار نگیرند. برای کسب اطلاعات بیشتر میتوانند در تهران باداره کل‌وصول‌حق‌بیمه تهران واقع در چهارراه امیرا کرم خیابان فرانسه ـ شماره ۳۹ و در شهرستانها بشعب سازمان مراجعه فرمایند .

ضمنا کارکنان مطب های اختصاصی پزشکان . دندانپزشکان و داروخانه‌ها فعلا از شمول این تصمیم خارج هستند.

۲ـ۱ سازمان بیمه های اجتماعی

آگهی دعوت مجمع عمومی عادی صاحبان سهام شرکت‌واحد اتوبوسرانی عمومی تهران وحومه بطور فوق‌العاده

بدین وسیله از صاحبان سهام شرکت واحد اتوبوسرانی‌عمومی تهران‌و حومه برای تشکیل جلسه مجمع عمومی عادی‌صاحبان سهام دعوت‌میشود که در ساعت ۵بعداز ظهر روزسه‌شنبه پانزدهم مهرماه ۴۸ درمحل شرکت واقع در نارمك حضور یافته و در جلسه شرکت فرمایند .

دستور جلسه :

۱ـ انتخاب کسری اعضاء هیئت مدیره .
۲ـ انتخاب بازرس قانونی
۳ـ اتخاذ تصمیم درباره مدیران وبازرس شرکت طبق بند۶ ماده ۳۱ اساسنامه .
۴ـاستماع گزارش هیئت مدیره وبازرس .
۵ـ تصویب ترازنامه عملکرد مالی ۱۳۴۷ شرکت .
۶ـ تعیین خط‌مشی شرکت .

هیئت مدیره شرکت واحد اتوبوسرانی عمومی تهران وحومه

ترانسفورماتور ولامپ مهتابی المپیا
ساخت آلمان بی رقیب است!

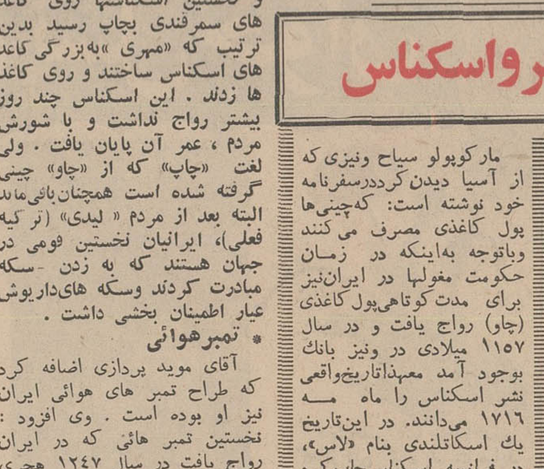

لامپ المپیا:
پرنور، بادوام.
ترانسفورماتور مهتابی المپیا درگرمای ۴۵ درجه وسرمای ۲۰ درجه زیرصفر لامپ رافوراً روشن میکند. درموقع خرید دقت فرمائید تاترانسفورماتور دیگری بجای المپیا ساخت آلمان بشما ندهند
شرکت المپیا بامسئولیت محدود ـ خیابان نادری ۳۴۶ـ تلفن: ۴۷۸۴۱

جدید آزمایش

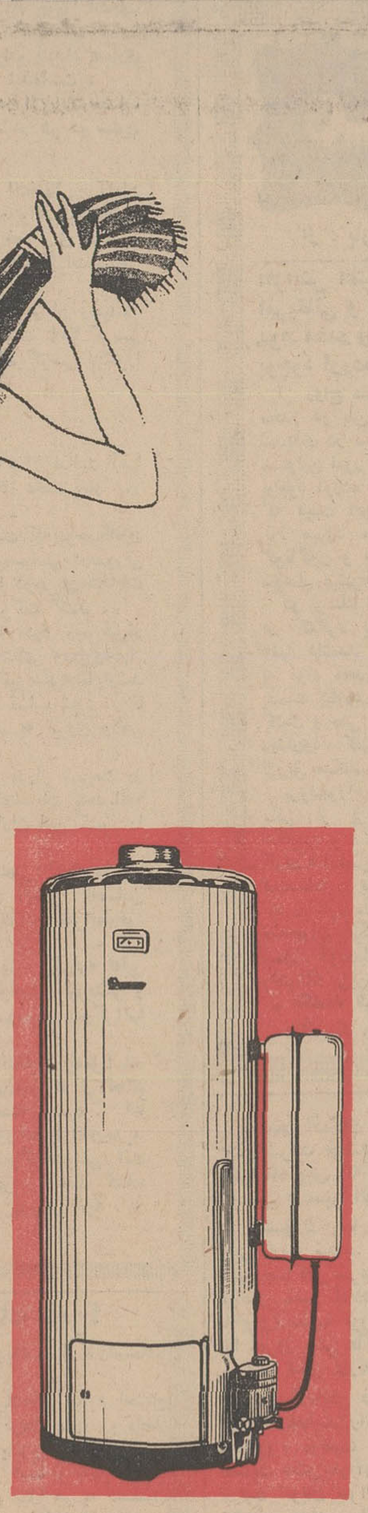

آبگرمکنهای سوپرگلاس لاین
جدید آزمایش
باکورهٔ چدنی وشیرتمیزکن
که احتیاج به‌سرویس ندارد
وآبرا زودتر گرم میکند.
آزمایش، سازنده بهترین وسایل آسایش

دیوید ادرین لویس ـ ویکتور مارکوس لوئیس وجون موسلی لوئیس. مالکین اختراع شماره ۵۵۲۱ مربوط به: «خوراکیهای زودپز »

میل دارند با صاحبان صنایع درایران بهره‌برداری از اختراع خود وارد مذاکره شوند ، برای‌اطلاع بیشتر به دفتر حقوقی دکتر آ .آقایان و همکاران ، خیابان سوم اسفند ۱۴۹ مراجعه فرمایند
آ_۲۰۹۱۹

اطلاعات ۱۳۰۱
صفحه ۶
شنبه پنجم مهرماه ۱۳۴۸،
شماره ۱۳۰۰۳

خاورمیانه‌عربی

مردم‌ویتنام‌وخاورمیانه‌عربی مراحل حساسی رامیگذرانند

از : ابزرور (چاپ لندن)

اینک نوبت سلاح اتمی است...؟!

متن سخنرانی نیکسون در سازمان ملل متحد نشان دهنده شکست تلاشهائی بود که‌وی‌درتعقیب سخنان‌ه‌ماه قبل‌خود برای‌برقراری صلح درویتنام وخاورمیانه عربی انجام داده بود . علاوه براین وی به تلخی اعلام کرد که در زمینه کند کردن‌سرعت مسابقه‌تسلیحاتی نیز هنوزموفقیت قابل‌توجهی‌بدست نیاورده است .

کاملا واضح است که رئیس جمهوری امریکا میل ندارد‌خودرا باحادثه دیگری نظیر جنگ بزرگ چین و شوروی روبرو ببیند زیرا در چنین جنگی خواه ناخواه پای دیگران نیزبمیان کشیده میشود . بنابراین خطاب به رهبران چین‌کمونیست گفت که اگر آنها از انزوای فعلی دست‌بردارند امریکا باکمال میل حاضر به‌مذاکره با ایشان است.درست‌باهمان اشتیاقی که‌در مورد گفتگو با شوروی ها دارد .

● **سلاح اتمی**

بدون شك وضع خاورمیانه‌عربی درحال حاضر بحرانی تر ازسایر کانونهای خطر جهان است زیرا دراین ناحیه امکان برخورد دو مافوق قدرت جهان افزایش یافته وگذشته‌ازاین خطر ساختن‌اسلحه اتمی‌توسط یك‌یا‌چند قدرت محلی این منطقه از جهان فقط‌محتاج‌زمان است . بنابراین اگر هرچه‌زودتر معاهده صلح به امضاء طرفین متخاصم نرسد درگیری جنگی که درآن دوطرف ـ یا‌یکی از آنها‌ـ از سلاح اتمی استفاده کند تقریبا حتمی خواهد بود . اگر چندسالی باجنگ و گریز بگذردوخاورمیانه عربی به اسلحه هسته‌ای دست یابد ، آنگاه‌موقعیتی نظیر بالکان دراین ناحیه از جهان نیز بوجود خواهد آمد.وضعی که‌درآن‌احتمال یك جنگ حساب نشده‌بسیار زیاد است .

معاهده صلحی که در آن‌امکان چنین پیشرفتی در نظر گرفته‌نشده باشد محققا بی ثبات خواهد بود.

● **حق حاکمیت**

دراین حالت شناسائی مرزهای دو طرف واحترام متقابل به حق حاکمیت دشمن و محدود کردن ارسال اسلحه به خاورمیانه ،نمی‌تواند ثبات سیاسی رادراین‌منطقه برقرار سازدوبه هدف‌های‌پرزیدنت نیکسون جامه عمل بپوشاند .

تلاش برای استقرار در منطقه عربی خاورمیانه نمی تواند باحفظ موازنه قدرت محلی به‌نتیجه برسد زیرااین‌توازن اگر بابرخی‌ضمانت های امنیتی موثر از هردو طرف همراه نباشد به مسابقه تسلیحاتی اتمی منجر خواهد شد . چنین تضمین هائی باید توسط امریکا و شوروی نیز مورد قبول قرار گیرد. در غیر اینصورت هریك ازدوطرف متخاصم تلاش‌خواهد کرد‌تابهترین سلاحها را در اختیار گیردوارتش خود را با آنها مجهز کند چنین مسابقه‌ای نتیجه‌ای جزتزلزل‌بیشتر اوضاع نخواهد داشت .

● **ویتنام**

جنگ در ویتنام همچنان ادامه دارد وعملیات امریکا برای‌استقرار صلح دراین‌منطقه نمری نداده‌است. اگر چه تقلیل یافتن تلفات دو طرف در جبهه های جنگ ومتوقف شدن بمباران ویتنام شمالی نتایج انسانی تلاشهای امریکاو‌کمونیست ها است ولی هنوز تعداد کشته شدگان این جنگ ظرف یك‌هفته بیش از تلفات نبرد های خاورمیانه عربی است .

هرگونه شك و تردید در مورد اشتیاق وتمایل پرزیدنت نیکسون به پایان دادن جنگ ویتنام‌وخارج کردن نیروهای امریکائی ازاین کشور رابایدازدل بیرون کرد . پرسشی که مطرح‌میشود این‌است که آیا شرایط ارائه شده توسط نیکسون برای استقرار صلح در ویتنام واقع بینانه و قابل قبول است یاخیر .

● **سه اصل**

سیاست رئیس جمهوری امریکا در مورد ویتنام تاکنون برسه اصل استوار بوده است : تخفیف شدت جنگ و کوشش برای خارج کردن قوای امریکا وویتنام شمالی از جنوب، ویتنامی کردن‌جنگ‌بوسیله ترغیب نیروهای ویتنام جنوبی برای گرفتن سهمی بیشتر در نبرد و انعقاد معاهده صلح در ویتنام که مبتنی برانتخابات آزاد و اتخاذ تصمیم توسط خود ویتنامیها‌باشد.

نیکسون در تلاش‌های‌خود برای تحقق این هدفها چندان موفق‌نبوده است‌زیرا ویتکنگهاوهانوی واکنش موافق نشان نداده‌اند . در حال حاضر بنظر میرسد امریکا عقاید استراتژیك خود را که موجب مداخله مستقیم در جنگ ویتنام‌شد رها کرده است . نمونه این تغییر روش را میتوان درخروج یك‌جانبه قسمتی از سربازان امریکائی از ویتنام جنوبی مشاهده کرد.

هم‌اکنون واشنگتن تلاش‌میکند که ارتباط بین حکومت سایگون وویت کنگها برقرار کند تا این‌دو جبهه متخاصم در مورد انتخابات‌به توافق برسند. اگر این موافقت حاصل شود کمیسیونی مستقل‌یا مختلط از نمایندگان انتخابی هر دو طرف وبرخی مقامات عالیرتبه بین المللی برویتنام جنوبی‌حکومت خواهند کرد تا حداقل آتش بس در این کشور نقض نشود.

در این‌راه اشکالاتی وجوددارد. آیا هریك از دو طرف در انجام عملیات سیاسی در منطقه طرف دیگر ، آزاد خواهد بود ؟ وضع مناطق وسیعی‌که تحت کنترل‌کامل هیچ‌یك از دو طرف نیست چگونه تعیین میشود ؟ در زمان انجام انتخابات چه‌کسی حکومت خواهد کرد ؟

تقاضای هانوی و جبهه آزادی بخش ویت کنك‌در درجه اول‌بوجود آمدن یك دولت ائتلافی در جنوب است. آنها این عمل رامقدمه‌ای برای انتخابات آزاد میدهند و هرگونه پیشنهادی را که در آن‌از حکومت سایگون حمایت شود غیر قابل قبول میدانند.

حکومت سایگون نیزبنوبه خود روی کار آمدن هردولت ائتلافی را تاقبل از انجام انتخابات غیر ممکن میداند و تنها تحت فشار شدید امریکا حاضر به قبول تشکیل کمیسیون فوق‌الذکراست . واین برای امریکائیها مشکلات جدیدی ایجاد میکند.

در زمینه محدود کردن‌سلاحهای استراتژیك‌اتمی فقط یك شکل وجود دارد و آن آغاز گفتگوهای امریکا ـ شوروی است زیراهنگامی که رهبران شوروی از صلح صحبت میکنند محققا خواستار آن نیز خواهند بود. بدین ترتیب اکنون نیکسون منتظر پاسخ مثبت مسکو در این زمینه است.

کدام هنر؟

این دختران جوان اعضای گروه کر «پیونك‌یانك» (کره شمالی) هستند که در جشنواره‌ای در بالشوی تئاتر پیونك یانك ـ درکره شمالی ـ برنامه‌ای بسیار جالب اجرا کردند لکن آنچه جالب‌تر از هنر آنها بود هنرعکاسی است‌که توانسته است‌چنین عکسی را عرضه کند .

از: هرالد تریبون

از : لوموندی

فردا ملت آلمان رأی میدهد

آیا حزب دموکرات مسیحی‌موفق بادامه‌حکومت خواهد شد

۳۷ میلیون و۶۰۰ هزار رای دهنده آلمانی که۲۱ میلیون و۱۰۰ هزار نفر آنهارا زنان و۳ میلیون و ۴۰۰ هزار نفر را جوانان تشکیل میدهند فردا برای انتخاب نمایندگان جدید پارلمان آلمان فدرال «بوندشتاك» به‌پای صندوقها رای‌گیری خواهند رفت .

جمهوری آلمان غربی به ۲۴۸ حوزه انتخاباتی‌تقسیم میشود. در هریك از این حوزه‌ها یك نامزد انتخاباتی با اکثریت نسبی آراء انتخاب میشوند و۲۴۸ کرسی دیگر بین احزاب سیاسی تقسیم میشود .

باین ترتیب هریك از شرکت‌کنندگان دورای‌میدهند. هررای دهنده وقتی وارد حوزه انتخابیه میشود یك ورقه رای دریافت میکند در ستون سمت چپ این ورقه لیست نامزدهای حوزه نوشته شده است ورای‌دهنده باکشیدن علامت «ضرب‌در» روی یکی از آنها نامزد خودرا انتخاب می کند .

در ستون سمت چپ شمارش احزاب بتعداد مساوی خانه برای تعیین نامزدها درنظر گرفته شده‌است .

برای آنکه رای شرکت کننده در انتخابات‌بحساب بیاید ناچار هریك از رای‌دهندگان باید در هر دو ستون رای بدهند .

یکی دیگر از مشخصات سیستم انتخاباتی آلمان این است که هریك از رای‌دهندگان میتواند قبلا‌به‌نامزد حزب سوسیال دمکرات حوزه انتخابیه خود رای بدهد و «دومین‌رای» خود را بنفع حزب لیبرال یادموکرات‌مسیحی به‌صندوق بیاندازند .

در پارلمان سابق که اینك دوره آن بپایان رسیده حزب دموکرات مسیحی ۲۴۵ نماینده داشت ۲۰۲ کرسی «بوندشتاك» را سوسیال دموکراتها و ۴۹ کرسی دیگررا لیبرالها اشغال میکردند .

نخستین‌بار

کمونیستها که از روز ۱۷ اوت ۱۹۵۶ فعالیت آنها در آلمان غربی ممنوع شده امسال برای نخستین‌بار در انتخابات پارلمانی شرکت خواهند کرد .

این نکته را نیز باید درنظر داشت که‌بموجب‌قانون انتخابات آلمان فدرال هیچ‌یك از احزاب‌سیاسی درصورتی که نتوانند دست‌کم پنج درصد آراء را درجریان‌انتخابات بدست بیاورند نمیتوانند در مجلس شرکت کنند .

در جلسه کابینه آلمان غربی که چهار روز قبل‌از انجام انتخابات برای بررسی اوضاع اجتماعی ودعاوی‌چهار میلیون کارگر آلمانی تشکیل شده «کیزینگر» ناچارشد در برابر فشاری که بدولت وارد میشد تسلیم شود . تا آنوقت حتی خود سندیکاهای کارگری به نیروی واقعی این فشار پی نبرده بودند .

در هنگامی که صنعت در آلمان فدرال بسرعت در حال پیشرفت است توسل جستن به «اعتصابات وحشیانه» و بدون اطلاع قبلی ممکن است زمامداران این کشور را غافلگیر کند .

در چنین شرایطی که چرخهای صنعتی آلمان‌بسرعت در گردش است بسیاری از کارگران آلمانی احساس کرده‌اند آنقدرها نیرومند هستند که بتوانند شرایط‌خود را به کارفرمایان تحمیل کنند .

این اقدام در نتیجه انتخابات روز یکشنبه تاثیر فراوانی خواهد داشت وبدون تردید موقعیت کیزینگر و حزب دموکرات مسیحی اورا دربرابرسوسیال دموکراتها تحکیم خواهد کرد .

آخرین آمارگیری که قبل از انتخابات بعمل‌آمده این موضوع را ثابت میکند ونشان میدهد که از تعداد طرفداران سوسیال مسیحی پیوسته کاسته میشود . اما بهرحال اگر حزب ناسیونالیست «فن‌تاون»به پارلمان‌جدید آلمان غربی راه یابددوحزب‌سوسیال دموکرات‌ویلی‌برانت ودموکرات ناچار خواهند شد ائتلاف خود را حفظ کنند.

طرفداران کیزینگر اکنون به پیروزی خود در انتخابات فردا اطمینان کامل دارند.

رئیس جمهوری جدید ویتنام شمالی نقش مهمی ندارد

● **«تون دوك تانك» بیشتر یك رئیس جمهوری تشریفاتی است**

رهبران ویتنام شمالی و مجلس ملی این کشور «تون‌دوك‌تانك» کفیل ریاست جمهوری را به‌جانشینی هوشی‌مین تعیین کردند . اما در حقیقت بااین انتخاب‌هیچ حادثه مهمی اتفاق نیافتاده است .

جانشین واقعی هوشی‌مین بعداز این تعیین خواهد شد ومبارزه قدرت همچنان ادامه خواهد داشت . انتخاب «تون‌دوك‌تانك» یك عمل تکنیکی بود . قانون اساسی ویتنام‌شمالی چنین کاری‌را ایجاب میکرد. زیرا بموجب قانون اساسی ویتنام شمالی در صورتی که رئیس جمهوری به علتی نتواند کارش را ادامه دهد معاون او جانشین وی میشود . بااینحال «تون‌دوك‌تانك» یك‌رئیس جمهوری تشریفاتی است . درویتنام شمالی هم مانند هر کشور کمونیست دیگر قدرت واقعی در دست حزب حاکمه است . هوشی‌مین رهبر حزب کمونیست ویتنام شمالی بود اما رئیس جمهوری فعلی چنین سمتی ندارد .

از هیجده سالگی

رئیس جمهوری جدید در حقیقت فقط یك عضو کمیته مرکزی حزب است و حتی دردفتر سیاسی حزب عضویت‌ندارد. اواز هیجده سالگی یك انقلابی واز سی‌و نه سال قبل که‌هوشی‌مین حزب کمونیست راتاسیس کرد یك کمونیست بود .

«تانك»در سال ۱۹۶۷ برای شرکت‌در مراسم پنجاهمین‌سالگردانقلاب کمونیستی شوروی به‌مسکو رفت و در آنجا ازروس ها مدال لنین دریافت کرد . میگویند «تانك» تمام انرژی خود را وقف خدمت به‌رژیم میکند امادر سنین بالای هشتاد سالگی او دیگر انرژی چندانی برای وقف کردن ندارد . بهرحال او شخصیت طرفدار شوروی است .

هوشی‌مین درسالهای آخر عمر خود در مقابل اختلافات و شکافهائی که در دستگاه رهبری وجود داشت سدی بوجود آورده بود و مانند سیمان به‌یکپارچه کردن حزب کمك میکرد . اما از مدتها قبل از مرك هوشی‌مین حزب بوسیله یك گروه از رهبران اداره میشد که اغلب باهم اختلاف‌نظر داشتند . کسانی که اکنون در راس هیئت رهبری حزب‌قرار دارند عبارتنداز : «له‌دوان» دبیر اول‌حزب، «فام‌وان‌دونك» نخست‌وزیر که مدتهادست راست هوشی‌مین بود، «ترونك‌چین»رئیس کمیته تدارکات مجلس ملی ، مارشال جیاپ رهبر نظامی رژیم‌هانوی، «له‌دوك‌تو» ناطق توانائی که اغلب با قدرت صحبت میکند و«نگوین دوی‌ترین» معاون نخست وزیرووزیر امور خارجه .

میگویند «له‌دوان» یکی از سیاست‌سازان بانفوذ ویتنام شمالی است . بانزده سال قبل شهرت‌داشت که وی هواخواه چین است اما ظاهرا از ۱۹۶۰ ببعد سیاست خود را تغییر داده واکنون از شوروی حمایت میکند .او ۳۵ سال‌سابقه فعالیت حزبی‌دارد و زمانی رهبر نیرو های «ویت‌مین» بود و فرماندهی این‌نیروهارا در جنك بافرانسه بعهده داشت. وی در استان «کوانك‌تری» که اکنون در شمال ویتنام جنوبی قراردارد متولد شده است، درهرحال وی یکی از جانشینان احتمالی هوشی‌مین بود .

«فام‌وان‌دونك» نخست‌وزیر کنونی‌ویتنام شمالی یکی از یاران اولیه هوشی‌مین است . او طرفدار شوروی است واکنون ۶۳سال دارد .«دونك» از سال ۱۹۲۵ که هوشی‌مین اتحادیه جوانان‌راتاسیس کرد بااو همکاری داشت . «دونك» به‌تاسیس «ویت‌مین» کمك کرد وبلافاصله بعد از تقسیم ویتنام نخست‌وزیر ویتنام شمالی شد .

«ترونك‌چین» که‌معنی‌اسمش «راه‌پیمائی طولانی» است‌از هواخواهان مائوتسه‌تونك وچین است .او که مدتها‌دبیر اول حزب بوددرسالهای اولیه بعد از ۱۹۵۰ مورد بی‌مهری قرار گرفت واز دبیر اولی حزب برکنار شد اما بعدا دوباره قدرت گرفت ودرسال ۱۹۵۸ بنام رهبر ایدئولوژیك حزب شناخته شد .

«له‌دوك‌تو» مدیر مدرسه تعلیماتی حزب است‌دراین‌مدرسه‌است که رهبران‌حزب تربیت میشوند . اونیز از انقلابیون اولیه است. زمانی اورا طرفدار چین میدانستند امابعد ها احساس شده که او یك کمونیست مستقل است .

مارشال جیاپ فاتح‌دژ «دین‌بین‌فو» و جنگهای ۱۹۵۴ووزیر کنونی دفاع و فرمانده کل نیرو های مسلح نیز یکی از اعضای متنفذ گروه رهبران حزب‌است باآنکه گفته میشود وی جاه‌طلبی های سیاسی ندارد ظاهرا در کشمکش چین‌و شوروی از مسکو حمایت میکند .

«نگوین‌دوی‌ترین» ازتازه‌واردین دستگاه رهبری است وبعید است که بتواند بقیه رهبران راکنار بزند .

از: خبرگزاریهای جهان

از « لابلای » مطبوعات جهان

موشك برای زامبیا

کشور های افریقائی نیز بهوس مجهز کردن نیروهای نظامی خود با موشك هـای «زمین‌بهوا» افتاده‌اند .

روزنامه‌دیلی‌اکسپرس‌چاپ لندن گزارش داده‌است که دولت انگلیس به‌زودی‌تعدادی موشك بارزش شش میلیون لیره‌انگلیسی به‌دولت «زامبیا» تحویل‌خواهدداد.

این موشکها در موردحمله احتمالی رودزیا به «زامبیا» مورداستفاده قرار خواهـد گرفت.

● **جنك در آنگولا**

اداره اطلاعات « نهضت‌آزادی بخش‌آنگولا» اعلام کرد که چریکهای وابسته به‌ایـن سازمان‌طی‌نبردهای‌شدیدی‌با نیروهای‌پرتقالی۱۴۶ سرباز پرتقالی‌راکشته‌و مقادیرزیادی موادجنگی‌به غنیمت‌گرفته‌اند

● **کشتی صلح**

بزودی یك کشتی‌مخصوص پخش برنامه های رادیوئی به طور غیر مجاز در خارج از آبهای ساحلی‌اسرائیل‌شروع به فعالیت خواهدکرد .

این کشتی که‌اکنون در نیویورك بایك فرستنده‌قوی مجهز میشود به «جان‌لنون» ثروتمند ترین بیتل انگلیسی تعلق داردونام آن « کشتی صلح»خواهدبود .

«کشتی صلح » که به ابتکارابی‌بناتان خلبان‌معروف اسرائیلی ساخته شده ملت های خاور میانه را به‌صلح وآشتی دعوت خواهدکرد . «خلبان صلح » اسرائیل‌سه هفته قبل با «جان‌لنون» بیتل انگلیسی ملاقات کرد وفکر کشتی صلح را با وی درمیان گذاشت.

«بیتل »انگلیسی بیدرنك فکر خلبان صلح را تایید کردودستور داد که کشتی صلح هر چه‌زودتر برای کار آماده شود .

«کشتی صلح»با یـك فرستنده ۵۰ کیلوواتی‌مجهز خواهدبود و اداره امور آن را پنج داوطلب اسرائیلی ـ مسلمان ومسیحی به عهده خواهندگرفت.

● **حقوق یك وزیر**

«هانری‌کوزنتین » وزیـر حمل‌ونقل جهانگردی مالی اخیرا در یك‌مصاحبه‌مطبوعاتی در «سنت‌رتین» اعلام کرد‌که درکشور افریقائی مالی هر وزیر کابینه در حدود ده‌هزار تومان در ماه حقوق می ـ گیرد.

● **حمله به هواپیماها**

اخیراسازمان « العقاب » وابسته به جبهه‌آزادی بخش «ارتیره » تراکت هائی‌باین مضمون‌انتشار داده‌است .

«به هواپیماهای شرکت هواپیمائی اتیوپی سوارنشوید ماباین هواپیما را هنگام‌پرواز منفجر خواهیم کرد . »

این‌سازمان که مدعی‌است عامل حمله به هواپیما های اتیوپی درفرانکفورت‌وکراچی بوده میخواهد باین طریق توجه جهانیان را به مبارزه‌ای که‌ازسال ۱۹۶۲ مردم‌ارتیره علیه‌اتیوپی‌آغاز کرده‌اندجلب نماید.

مطبوعات‌جهان

موشك برای زامبیا ـ جنك در آنگولا ـ کشتی صلح‌ـحقوق‌یك وزیر ـ حمله به هواپیماها

مواد مخدر : بلای نسل جوان

از : پاری‌ماچ

افزایش اعتیاد جوانان آمریکائی و اروپائی به‌ـ مواد مخدر وحشتی بزرك بوجود آورده است

رواج سرسام آور مواد مخدر در بین جوانان‌نگرانی شدیدی در میان دانشمندان‌و مسئولین امور درسراسرجهان بوجود آورده است . از آنجا که قیمت این مواد پیوسته بالا میرود معتادین بوسائل گوناگون و خطرناك دیگری متوسل میشوند .

دو پزشك انگلیسی اخیرا در کنگره بین‌المللی لندن اظهار داشتند :اگر یك‌معتاد به مواد مخدر نتواندهروئین بدست بیاورد بخود«مانیونز» کنیاك و حتی آب که در آن مقداری کلم جوشانده‌اند تزریق میکند.

پروفسور « فرانسیس کمپ» یکی از پزشکان معروف انگلیس و دکتر « جفری ـ گری » (رئیس انستیتوی ملی تجسسات در باره مواد مخدر) که در باره علت مرگ‌ناگهانی چندجوان انگلیسی تحقیقاتی بعمل آورده‌اند باین راز وحشتناك پی‌برده‌اند .

● **یکصد قرص**

درامریکا و بسیاری دیگر از کشور های اروپای غربی وضع بهتر از این نیست . یکی از پزشکان فرانسوی گفته است که درمیان‌بیماران او یك پسر بچه معتاد به «ماری جوانا » وجود دارد . تعداد قربانیان مواد مخدر در این کشور بطور سرسام آور افزایش می‌یابد .

دکتر « ایکس » یکی‌دیگر از پزشکان فرانسوی گفته است که درمیان بیماران او جوان ۲۰ ساله‌ای وجود دارد که روزی ۶۰ تا۸۰ قرص «کوریدران » میخورد . یکی دیگر بیکصد قرص هم قانع نیست.

پزشکان فرانسوی عقیده دارند که صدی ۱۵تا۲۰دانش آموزان این کشور به مواد مخدر اعتیاد دارند وبیشتر آنها حشیش می‌کشند.

پلیس فرانسه طی چند ماه اخیر ۱۸۱ جوان فرانسوی را که معتاد به موادمخدربوده‌اند بازداشت کرده است ۱۲۸نفر ازاین عده کمتر از ۳۰سال دارند.

● **بستنی فروشها**

اخیرا در چند مورد دیده شده است که بستنی فروش های دوره گرد جلو مدارس به بستنی هائی که بدانش‌آموزان میفروشند مواد مخدر مخلوط

شاهدانه هندی ، ماری‌جوانا، حشیش « پیتول » ، « ال .اس. د » و « پسیلوسپین » و«اس . ت . پ » از این گیاه بدست میاید.

می کنند .چندروزپیش‌مامورین پلیس دختر جوانی را که ساعت‌ده در پیاده‌رو یکی از خیابان ها خوابیده بود به کلانتری جلب کردند . اودر بازجوئی به افسر پلیس‌چنین گفت:

– نامم « فرانسواز » است و ۱۷ سال دارم . دوروزاست چیزی نخورده‌ام .

افسر پلیس پاو دستور داد آستین های خود را بالابزند. دراینجابود که حقیقت ماجرا فاش شد.

در بازوان دختر جوان‌دیگر جای سالم نمانده بود و ازاین رو ماده مخدر را به قوزك‌پای

«خشخاش » – موادمخدری که از این گیاه بدست میاید عبارتند از : تریاك ، مرفین و هروئین .

خود تزریق کرده بود ...

● **چراغ قرمز**

«فرانسواز » پس از آن توضیح داد :

– پریروز وقتی که ماده مخدر بخود تزریق می کردم مقداری خون وارد «سرنك » شد و فهمیدم که باید برای دو روز عمل تزریق را متوقف سازم . این خون برای من «چراغ قرمز » است‌وهروقت در سرنك خون به‌بینم دو روز صبر می‌کنم و پس از آن دو باره عمل تزریق را از سر می گیرم .

بطور کلی تعداد معتادین به مواد مخدر از سال ۱۹۶۰ تا

درخت کوکا : محصول این درخت ، کوکائین وآمفتامین است .

۱۹۶۷ هشت برابر شده و پنجاه درصد آنها را جوانان کمتر از ۴۰ ساله تشکیل‌می دهند .

تاکنون پنج میلیون دانش آموز و دانشجوی دختروپسر در امریکا و اروپا ماری‌جوانا «ال . اس . د » و موادمخدر دیگر را « آزمایش»کرده‌اند.

تنها در شهر نیویورك‌پیش از پنجاه هزار نفر هروئینی وجود دارد . معمولا در هر ده روز دست کم ۴۸ نفر براثر افراط در هروئین تلف می ـ شوند و بیشتر این عده‌جوانان کم سال هستند .

امابرای چه‌دختران‌وپسران جوان بیشتر باین سم مهلك آلوده میشوند ؟ دکتر «روما‌ـ ژون » در پاسخ این سئوال میگوید :

در ۱۸ سالگی معمولاجوانان نسبت به همه چیز کنجکاو میشوند و میخواهند همه چیز را بیازمایند .

این مطلب را عموماجوانان در بازجوئی اعتراف میکنند.

تحدید سرعت در اتوبان

پلیس آلمان معتقد است سرعت زیاد در اتوبان‌ترافیك‌راتسهیل‌نمیکند

– هیچ راننده‌ای از محدود بودن سرعت خوشش‌نمی‌آید. شش ماه پیش که رانندگان اتومبیل درمسیر اتوبان‌مونیخ به زالسبورك ،با شیشه‌های ماتی روبرو شدند. که بروی آنها حداکثر سرعت برای فواصل معین اعلام میشد ، ناخوش‌آیندیها فزونی یافت. اما امروز حتی «اکروباتهای سرعت» قبول دارند که ، نخستین آزمایش در اروپا ، بوسیله هدایت رانندگی از راه‌دور ، موفقیت و نتیجه رضایت بخش‌بار آورده‌است: ظرفیت اتوبان بمراتب فزونی یافته و تعداد سوانح بطور محسوس پائین آمده است. این فرضیه کارشناسان رانندگی که، تسریع حرکت وسائط نقلیه، ظرفیت‌جاده را بالا می‌برد و تعداد بیشتری اتومبیل قادر بعبور خواهند بود، درست از آب در نیامده است . زیرا با افزایش‌سرعت در حرکت ، فاصله ایمنی‌بین اتومبیل جلوی و اتومبیل‌عقب نیز افزایش می‌یابد. بعبارت دیگر، بعلت خطرات سرعت، اتومبیلها با یکدیگر بیشتر فاصله می‌گیرند و در نتیجه، ظرفیت جاده‌ها کمتر میشود.

● ۶۰ کیلومتردرساعت

طی محاسباتیکه اکنون‌بعمل آمده، در اتوبانهای آلمان فدرال که در هرطرف آنها چهار مسیر حرکت ساخته شده ، حداعلای ظرفیت یعنی بیشترین تعداد وسائط نقلیه در حال حرکت، با سرعت۶۰ کیلو متر در ساعت بدست می‌آید. سرعت کمتر از ۶۰ کیلومتر نیز ظرفیت را تقلیل میدهد، زیرا ترافیك متراکم میشود و ضمنا فاصله ایمنی بین اتومبیلها کمتر ازحدود ضروری میگردد . در حالیکه با سرعت نامحدود وسائط نقلیه ،ظرفیت اتوبان درساعت به ۲۵۰۰ اتومبیل محدود میباشد، باسرعت ۶۰ کیلو متر در ساعت این ظرفیت به ۴۰۰۰ اتومبیل میرسد.

البته پلیس‌رانندگی درنظر ندارد که، در همه‌اتوبانهای آلمان فدرال سرعت رامحدود نماید. بنظر کارشناسان ، چنین محدودیتی زمانی بجا خواهد بود که ، بتوان‌تنظیم سرعت را با تراکم موضعی‌در ترافیك انطباق‌داد. بدینمنظور آزمایش‌یك هدایت‌تلویزیونی درآن قسمتهائی از اتوبان مونیخ به زالسبورك بمورد اجرا گذارده شد که ،بویژه در روزهای آخر هفته تراکم وسائط نقلیه در صفهای چند کیلو متری پیدا میشد.

علامات هدایت‌رانندگی از دور، در طرفین شاهراه به فواصل دو کیلو متر نصب شده‌اند. بروی شیشه‌های‌مات این علامات، ده سرعت‌مختلف نوشته شده و سرعت مطلوب بوسیله چراغ روشن میشود. مجموع عملیات از مرکز پلیس اتوبان انجام می‌گیرد. در این‌مرکز، ماموران پلیس در برابردوربینهای تلویزیونی قرار می‌گیرندوناظر برترافیك هستند. یك دستگاه خودکار، تسریع ویاکاستن سرعت را تعیین مینماید. در عین حال، مرکز مزبور میتواند علامت مخصوصی برای جلوگیری از بروز سانحه روشن کند و راننده را متوجه خطری‌سازد که باآن روبروست.

یك لاستیك برای یك عمر!

بتازگی یك نوع لاستیك اتومبیل در امریکا ساخته شده است که دارای استحکام حیرت‌آوری است و هرگز پنچر نمی‌شود . ولی تصور نمیرود این لاستیك‌ها رواج پیدا کند زیرا در اینصورت کارخانه‌های لاستیك سازی و فروشندگان لاستیك از«نان خوردن» باز خواهند ماند.

زیرا کافی است که هریك از دارندگان اتومبیل چهار حلقه از این لاستیك‌ها را بخرند ویك عمراز آن‌استفاده کنند.

لاستیك‌های جدید احتیاج به باد کردن ندارد و داخل آنها ازیك کائوچوك اسفنجی پوشیده شده و باین ترتیب اگر اتومبیل هم به مسلسل بسته شود لاستیك آن‌پنچر نمیشود وباوجود سوراخهائی که در جای برخورد گلوله‌ها ایجاد میشود اتومبیل میتواند بحرکت معمولی خود ادامه دهد. دیلی اکسپرس

پاکستان در دومین دیدار ۱-۳ مغلوب تاج شد

ورزش

*جمعه - استادیوم امجدیه . دیدار کنندگان تیم ملی فوتبال پاکستان - تاج تهران ، بیش از ۱۳ هزار تماشاگر ، داوری نامتعادل آقای محمدافضل از کشور پاکستان کمك داوران ، نامدار- وحدت از ایران ، نتیجه وقت‌اول ۱-۳ و پایان وقت ۱-۳ بسود تیم تاج ، گلها دقایق ۱۰ علی جباری ۱۸ احمد منشی زاده و ۸۲ داریوش مصطفوی برای تاج‌ودقیقه ۱۴«حاجی‌الیاس» گوش‌چپ‌پاکستان

بازیکنان دو تیم : پاکستان - شهیدالرحمان شانتو دروازه‌بان- حسن عبداله اکبر ،ارشد ،یونس، قادربك - حفیظ‌الدین ، حاجی الیاس هافبك - اسلم ، تیپو ، مسکین وتپیتو فوروارد .

تاج‌تهران: ناصر حجازی‌دروازه‌بان -منصور پور حیدری ، گودرز حبیبی ، مهدی لواسانی ، عزت‌اله جان ملکی بك -احمد منشی‌زاده، کاروحق‌وردیان هافبك- علی‌جباری، داریوش مصطفوی ، حسین‌فرزامی و اکبر افتخاری فوروارد .

تیم ملی پاکستان بعد از شکست ۸-۰ مقابل‌تیم برگزیده‌ای که بانام جوانان تهران بمیدان آمدند در دومین بازی برگزاری در تهران که بعداز ظهر دیروز در استادیوم امجدیه انجام شد،در مقابل تاج تهران ۱-۳ مغلوب‌شد، درحالیکه اگر عدم تعادل داور ،در تصمیم روی بازیکنان و رویدادهای میدان تا آن حد نبود که بازی را ازشکل واقعی و مسیر خودمنحرف جاگرفته بود ، باید پذیرفت که آخرین نقطه قابل تردید ، درتیم تاج باوجود حجازی اگر نفر ثابت این تیم گردد ، در فصل آینده ازمیان خواهد رفت ، منصورپور حیدری و عزت‌اله جان ملکی دردو جناح چپ و راست خط دفاعی این تیم طول دیدار های دورو نزدیك در همه حال انعطاف پذیر پرتوان و استوار بوده‌اند ، وجود قلیچ‌خانی نیز در کنار لواسانی، قلب دفاع را امید بخش کرده‌بود وحالا در غیاب او ، گودرز حبیبی‌و مهدی لواسانی‌برای آنکه‌یکدیگر را بدرستی بشناسند ، محتاج چند دیدار و هم آهنگ شدن میباشند و تا زمانیکه در مقابل یك تیم صاحب نام موجودیت حبیبی را اندازه نگیریم،براستی چهره‌تغییر کرده دفاع این تیم روشن نیست، هرچند که تنها گل پاکستان‌دوی اشتباه مهره های میانی دفاع این تیم‌بود ، ولی بهرحال برای‌شناخت واقعی آن محتاج زمان میباشیم.

پاکستان در سایه لطف داور!

در گروه بازیکنان میانی‌و خط حمله تغییری وجود نداشت ، کاروحق وردیان و احمد منشی زاده ، درمیانه میدان ، جباری ، مصطفوی ، افتخاری و فرزامی در گروه حمله ، با این تفاوت که شکل داوری ، آنها را ناچار کرده بود از نفوذ های فردی و شوتهای دور استفاده کنند واین اجازه‌نمی- دادهمه هستی آنهابنمایش درآید.

تیم پاکستان باخشونت ،بدون آهنك و در پناه داور خودی که کمتر تمایل داشت پیرو مقررات بازی باشد، دراین دیدارباز یکنان تاج را سخت در زحمت گذاشته بود و این مسئله اجازه نداد،شاهد دیداری دلپذیر وخوش آهنك باشیم .

اولین دقایق بازی بایك یورش سخت بدنبال یك رفت و برگشت توپ باضربه سر داریوش‌مصطفوی وارد دروازه تیم حریف شد ،و با وجود اینکه توپ بعداز شلیك مهاجمین تاج و برخورد با تیر دروازه بسوی مصطفوی که در شرایط بغل چپ داخل خط ۱۸ بود ، برگشت داور این گل را «آفساید» بحساب آورد ! و همین نشانه ، از دست رفتن آهنك بازی بود ، چه بدنبال این رویداد، نیز چند بار دیگر مهاجمین تاج‌باهمین خطا در حالیکه شانس گل‌داشتند ازطرف داور مجازات شدند .

تاج ۱-۳ پیروز شد

بهرحال اولین گل بازی در دقیقه ۱۰ با شوت علی جباری‌بعد ازچندحمله سنگین‌بثمررسید ،ولی ٤ دقیقه بعد ، روی اشتباه‌وتردید مدافعین میانی و دروازه‌بان تاج برای مهار یك توپ سرگردان «حاجی‌الیاس» گوش چپ‌پاکستان که در این بازی با شماره ۱٤ظاهر شده بود گل مساوی را بدست آورد .

بهرحال وقت اول باگل احمد منشی زاده که روی یك نفوذفردی و جسارت فراوان در دقیقه ۱۸ بدست آمد با نتیجه ۱-۲ بسود تاج به پایان رسید ، و حاصل٤٥ دقیقه تلاش در وقت دوم تنها یك گل در دقیقه ۸۲ به لطف‌داریوش مصطفوی با شوتی دلپذیر برای تاج بود که نتیجه کلی را به ۱-۳ بنفع تاج رساند .

بازی سوم این تیم فردا با تیم پرسپولیس انجام خواهد شد .

حملات سنگین مهاجمین تاج دفاع حریف را در اکثر لحظات بازی سرگردان کرده‌بودولی با اینهمه ۳بار بیشتر دروازه پاکستان فتح نشد ، در عکس مصطفوی و فرزامی دو مهاجم‌تاج درجدال با مدافعین پاکستان دیده میشوند .

انسونلر
اهدای شرکت سهامی جیپ اولین کارخانه سازنده اتومبیل
و پیشرو صنعت اتومبیل سازی در ایران
شنبه‌ها از ۸ تا ۸½ بعدازظهر
در تلویزیون ملی ایران

ژاپن در مسابقات وزنه‌برداری جهان
صاحب دومین مدال طلا شد

پنجشنبه گذشته در پایان ششمین روز مسابقات وزنه برداری جام جهانی ژاپن به لطف «ماساکی اوهوشی» چهره پرتوان و صاحب نام دنیای وزنه برداری که در گذشته در دسته میان وزن ۱٤٥ کیلو رکورددار حرکت یك ضرب جهانی این دسته بود ، بدریافت دومین مدال طلای خود نائل آمد. اوهوشی درحالی مدال طلای دسته نیم سنگین را در پایان مسابقات ششمین شب بگردن آویخت که در یك ضرب با ۱۵۲٫۵ کیلو توفیق یافت،رکورد جهانی«یلایف» قهرمان شوروی را دو کیلو ترقی دهد.

ودر مجموع بارکورد جهانی «زیلیتسکی» که به مقدار ۴۸۷٫۵ کیلو گرم میباشد ، حدنصابی مساوی بدست آورد . حریف شناخته شده اوهوشی در این دوره مسابقات، «کارول باکوس»قهرمان مجارستان بود که در حرکت‌پرس با ۱٦۰ کیلو ، در حالیکه ۷٫۵ کیلو اوهوشی را عقب گذاشته‌بود، شانه بشانه بوریس زیلیتسکی ، قهرمان شوروی حرکات یکضرب را آغاز کرد.

رکورد های مساوی

بهرحال مسابقه ایندو باچنان رقابتی سنگین توام بود که هردو با ۴۸۷٫۵ کیلو حرکات خود را بپایان رساندند و برای تعیین نفر اول بعداز وزن کشی ، اوهوشی بااختلاف یکصد گرم از لحاظوزن شخصی ، برحریف پیروز شد .

اوهوشی ، قهرمان ۲۵ ساله ژاپن ، افسر پلیس توکیو است که در این دوره مسابقات در یك کلاس بالاتر ظاهر شده است .

بوریس زیلیتسکی قهرمان شوروی و رکورددار دوضرب و مجموع هم چنین دارنده مدال‌طلای بازیهای المپیك مکزیکو ، دراین دوره مسابقات در مجموع پنج کیلو کمتر از رکورد خود وزنه بلند کردو با ۴۸۲٫۵ کیلو صاحب مدال برنز شد .

عنوانهای چهارم تا ششم

عنوانهای چهارم‌تا ششم‌را،نوربرت- اوژمیك از لهستان با ۴۷۵ کیلو ، والری شاری از شوروی‌با ۴۷۲٫۵ کیلو و راسل نیپ از امریکا با ۴۷۲٫۵ کیلو بدست آوردند .

شرکت کننده ایران در این وزن ،محمدابراهیم‌پور دژم‌بابهترین رکورد ۴۴۰ کیلو ، می باشد که در رده بندی اول تا ششم جای نگرفته است .

خبرهای کوتاه

*پاریس (فرانسه)

دوچرخه سوار مشهور فرانسوی ژاك آنکتیل اعلام‌کرد در پایان سال‌جاری برای همیشه دنیای ورزش دوچرخه سواری‌را ترك‌خواهد گفت. وی ماه ژانویه‌آینده سی و شش ساله خواهدشد. وی در مسابقات مشهور دوچرخه سواری دور فرانسه تاکنون پنج بار بمقام‌قهرمانی رسیده است .

*سان سالوادور

تیم ملی فوتبال سان‌سالوادور برای راه یافتن بدور نهائی مسابقات فوتبال جام جهانی سال ۱۹۷۰ مکزیکو تنها بیك نتیجه مساوی با تیم هائیتی در مسابقه بازگشت خود محتاج‌است. این‌مسابقه فردا شب (یکشنبه) در خانه این تیم انجام خواهد شد.در مسابقه رفت درهائیتی ،سان- سالوادور (۱-۲) پیروز شده است .

در گروه سیزدهم منطقه امریکا ، تاکنون تیمهای کانادا ، امریکا ، برمودا، دوچ آنتیلز ، سورینام ، جامائیکا ، ترینیداد ، گواتمالا ، هوندوراس و کوستاریکا در مسابقات مقدماتی حذف شده‌اند .

آگهی مزایده

ناحیه ژاندارمری جنوب تعداد ۷ دستگاه خودرو فرسوده جیپ واتریروف دارد که از طریق مزایده بفروش میرساند . طالبین میتوانند همه روزه د رساعات اداری غیر از روز های تعطیل بهنك ژاندارمری لنگه مراجعه و خودرو هارا بازدیدو برك شرایط دریافت و پیشنهاد خود را تاساعت ۱۰ صبح روز اول آبانماه ٤۸ بدفتر هنك تسلیم نمایند .

پیشنهاد دهندگان ۱۰٪«ده‌درصد» مبلغ پیشنهادی را اسناد خزانه ضمیمه پیشنهاد نموده در پاکت لاکو مهر شده تسلیم‌دفتر ستاد هنك لنگه نموده و رسید اخذ نمایند.

پیشنهادات واصله در ساعت ۱۱ صبح همان روز درحضور کمیسیون باز وقرائت خواهد شد .

حضور پیشنهاد دهندگان در کمسیون آزاد است . کمیسیون فروش در رد یاقبول یك یاکلیه پیشنهادات مختار است .کلیه هزینه ها از قبیل ،مالیات ،عوارض ، شهرداری و آگهی به عهده خریدار خواهد بود.

ناحیه ژاندارمری‌جنوب
آ-٤٦۲۵۸

شماره ۱۸۵۵۳ تاریخ۴۸٫۶٫۲۶

آگهی مناقصه

شهرداری رضائیه باستناد موافقت مقام‌معظم‌استانداری آذربایجان غربی جدولسازی و موزائیك فرش قسمتی از پیاده رو خیابان های رضائیه راکه هزینه آن در حدود یك میلیون ریال برآورد گردیده طبق نقشه وواحد بها و مشخصات موجودبا شرایط زیر بمناقصه واگذار مینماید .

۱- شهرداری مختار است ۲۵٪ کار راکسر یا اضافه نماید مدت انجام کار یکماه از تاریخ‌عقد و مبادله قرارداد میباشد .

۲-صلاحیت فنی و مالی پیشنهاد دهندگان باید از طرف دفتر مهندسی استان تائید شده باشد.

۳- کسانیکه مایل بشرکت در مناقصه‌باشند میتوانند با مراجعه بدفتر مهندسی استان واقع در رضائیه و پرداخت یکهزار ریال بحساب ۷۲۱۳ دفتر مهندسی استان در بانك ملی شعبه رضائیه اوراق شرکت‌در مناقصه را دریافت و تا آخروقت اداری روز چهار شنبه شانزدهم مهرماه۴۸پیشنهاد خود را دردو پاکت لاکو مهر شده بشرح‌زیربدفتر شهرداری تحویل و رسید دریافت نمایند.

پاکت الف - اسناد مناقصه که زیر آن‌جمله ملاحظه شد و مورد قبول است نوشته و بامضاء پیشنهاد دهنده رسیده باشد و رسید پرداخت مبلغ یکهزار ریال بهای اوراق شرکت در مناقصه و اسناد خزانه یا ضمانت نامه بانکی یارسید واریزوجه بحساب سپرده شهرداری به مبلغ پنجاه‌هزار ریال بمدت یکماه بعنوان سپرده ضمیمه باشدچنانچه برنده مناقصه از پیشنهاد خود عدول نماید سپرده او بنفع صندوق شهرداری ضبط و لدی‌الاقتضا بانفر دوم قرارداد منعقد خواهد شد وتاعقد قرارداد سپرده‌برنده دوم‌وسوم مسترد نخواهد شد در صورتیکه پاکت الف ناقص تشخیص داده شود از قرائت پاکت «ب» خودداری خواهد شد .

پاکت ب - محتوی پیشنهاد و میزان تخفیف که با تمام باحروف و بدون قلم‌خوردگی نوشته شده باشد خواهد بود حضور پیشنهاد دهندگان یا نماینده قانونی آنها در جلسه مناقصه آزاد بوده و مناقصه حضوری ممنوع است .

٤- پیشنهادات واصله در ساعت ده صبح روز شنبه هفدهم مهرماه ٤۸ با حضور اعضاء کمیسیون مربوطه باز و قرائت خواهد شد .

۵- پیشنهاد دهندگان نباید مشمول منع مداخله کارمندان در معاملات دولتی باشند.

٦- هزینه چاپ آگهی - مالیات و غیره کلا بعهده برنده مناقصه است .

۷- شهرداری در رد یا قبول یك یاکلیه پیشنهادات واصله مختار است .

۸- قرار دادطبق طرح قرارداد تنظیم ومبادله خواهد شد.

۹- بهای کار انجام شده بموجب صورت‌وضعیت تنظیمی مهندس ناظر پس از تائید دفتر مهندسی استان پرداخت میشود.

۱۰- دستگاه نظارت دفتر مهندسی استان آذربایجان غربی است .

۱۱- سایر شرایط در طرح قرارداد مندرج است

شهردار رضائیه - دکتر وکیلی‌زاده
آ-٤٦۱۹۸
۱-۳

هرجنسی خوب وبد دارد...
ومابشما میگوئیم که چگونه بهترین جنس را انتخاب کنید.
فقط مارك وُنل بخواهید ، زیرا وُنل مطمئن ترین علامت برای بهترین بافتنی هاست. وُنل رامقایسه کنید تا به نرمی، لطافت ودرخشندگی رنگ های آن پی ببرید. وُنل بادوام است وگلهداری ومواظبت آن آسان میباشد. یکبرتبه آشنائی با نام وُنل، شما را برای همیشه از تحقیق وکاوش دربارهٔ مارکهای دیگر بی نیاز میکند.
وُنل رامیتوانید از تمام فروشگاههائی که بهترین بافتنیها را عرضه میکنند ، تهیه فرمائید.
Three Diamonds
Vonnel
Acrylic Fiber
Vonnel
Vonnel 100%

اطلاعات
صفحه ۸
شنبه پنجم مهرماه ۱۳۴۸
شماره ۱۳۰۰۳

اخبار شهرستانها

در محل کشف ۱۲ خمرهٔ اشرفی در نزدیکی تربت‌حیدریه

برج دیده‌بانی ساسانیان بدست آمد

مدیرکل فرهنگ وهنر خراسان ازمحل‌کشف خمره‌ها دیدن‌کرد

دیروز دوازده خمره پراز‌اشرفی که در روستای «رودخانه» تربت حیدریه کشف شده بود به‌پاسگاه ژاندارمری «کدکن» آورده شد. شش عدد از خمره‌ها خرد شده و فقط شش خمره دیگر سالم مانده است، خمره‌ها فعلا تحت مراقبت مامورین ژاندارمری قرار دارد.

کشف دوازده خمرهٔ اشرفی طلا در روستای «رودخانه» تربت‌حیدریه همچنان مورد بحث، مسئولین ادارات باستانشناسی و فرهنگ و هنر خراسان است. آقای مشیرپور مدیر کل فرهنگ و هنراستان خراسان به خبرنگار ما درمشهد اظهار داشت: بدنبال کشف خمره ها، من باتفاق آقایان مهندس فرزانه کارشناس آثار باستانی و بهشتی‌پور رئیس اداره آثارباستانی خراسان بمحل رفتیم و پس از

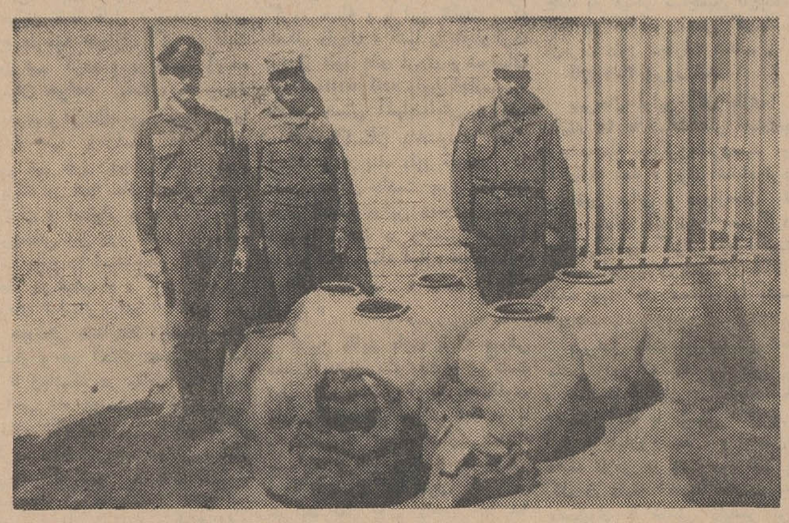

در عکس بالا ٦ خمره سالم و دو گونی محتوی قطعات خمره‌های شکسته دیده میشود.

تحقیق وبررسی معلوم شد درمحل کشف گنج، در زمان ساسانیان برجی بمنظور دیده‌بانی و حفاظت از یك دژ نظامی ایجاد شده وپایه های این برج از سنگهای سیاه‌بنا گردیده است.

آقای مشیرپور در مورد خمره‌های کشف‌شده گفت: بنظر من نظامیان ساکن دژ، خمره‌های پراز طلای خودرا دراین محل مخفی کرده بودند.

وی‌افزود: به ساکنان‌روستاهای اطراف اخطار گردید که از انجام هرگونه حفاری خودداری ورزند، برنامه‌های وسیعی برای حفاری‌تپه های اطراف قریه رودخانه در نظر گرفته شده و آثاری که احتمالا بدست خواهد آمد از نظر باستان شناسی ارزش فوق‌العاده‌ای خواهد داشت.

کنسول انگلیس در خوزستان

باپایان ماموریت خود به لندن بازگشت

بمناسبت‌پایان ماموریت آقای «بران» کنسول انگلستان درخوزستان ضیافتی در کنسولگری انگلیس در خرمشهر برگزار گردید که در آن گروهی از روسای سازمانهای اداری خرمشهر و آبادان و روسای شرکت نفت بابانوانشان حضور داشتند.

آقای «بران» روز گذشته مستقیما از آبادان به‌لندن پرواز کرد.

بنابگزارش خبرنگار مادر خرمشهر: آقای «پاتریك‌وگان» کنسولیار انگلستان در خوزستان تاورود کنسول جدید کفالت کنسولگری را عهده‌دار خواهد بود.

مبارزه با آفت ذرت خوشه‌ای

دراجرای برنامه مبارزه با کرم ذرت خوشه‌ای که از چندی پیش وسیله مامورین اداره حفظ نباتات کشاورزی کل استان سیستان و بلوچستان در این استان آغازشده تا کنون در شهرستان های ایرانشهر، سراوان و بخش «خاش» در سطح یکهزار و ششصد و چهل و هشت هکتار بر ضد آفت مذکور مبارزه شده‌است.

خبرنگار ما در زاهدان گزارش داد: اجرای این برنامه توسط ماموران مربوطه درسایر شهرستان های استان ادامه دارد.

افتتاح «خانه انصاف»

دومین دوره «خانه انصاف» جزیره قشم طی مراسمی باحضور آقای بیجاری رئیس دادگاه بخش‌عباسی و آقای افراسیابی بخشدار جزیره قشم گشایش یافت.

گزارش خبرنگار مادر قشم حاکیست: باافتتاح این خانه انصاف فعالیت اعضای خانه انصاف قشم در مورد رسیدگی به‌شکایات و دعاوی مردم آغاز گردید.

تاسیس کلاس ششم طبیعی درسقز کردستان

اجازه تاسیس کلاس ششم‌طبیعی دختران و کلاس چهارم ادبی‌پسران در سقز از طرف اداره کل آموزش و پرورش کردستان صادر شد.

خبرنگار ما در سقز گزارش‌داد: اقدام و توجه وزارت آموزش و پرورش بدایر نمودن کلاسهای مذکوردر سقز که سالها مورد تقاضای اهالی این شهر بودموجبات خرسندی مردم را فراهم کرده‌است

جنازه‌ای در کنار خیابان

بعدازظهر دیروز بکلانتری‌تجریش اطلاع داده شد که جنازه پیرمردی در کنار خیابان شهرداری افتاده است.

داد: بلافاصله ماموران کلانتری بمحل حادثه‌عزیمت کردند وجنازه پیرمرد رابه‌بیمارستان رضا پهلوی منتقل کردند. این مرد درویشعلی خزاعی نام داشت و ٦٥ ساله‌بودو هنوز علت مرگ‌اومعلوم نشده‌است.

سپاهان پر نعمت...

استراحتگاه سواران دلاور ...

باتوجه به افسانه جالبی که استاد فرج‌الله بنای کهنسال درباره آغاز بنای شهر اصفهان روایت کرد، برای ما فرصتی پیش آمده است تا بتوانیم شمه‌ای از سوابق تاریخی این شهر قدیمی را شرح داده و ضمن‌آن به بررسی مختصری در مورد آثار تاریخی و تاثیر تحولات اجتماعی در شئون مختلفه مردم بپردازیم.

تاریخچه‌ای که بطور مجمل از شهر اصفهان در این سلسله یادداشت ها بنظر خوانندگان عزیز میرسد کاملا دقیق و مستند به مواخذ معتبری است چون نوشته های شرق شناسان نامی و جهانگردانی از جمله ادوارد برون، اندره‌گدار، تاورنیه و شاردن. همچنین این یادداشت ها با استفاده از کتب ارزنده‌ای نظیر:

«اخبار اصفهان» تالیف احمدبن عبدالله مشهور به حافظ ابونعیم، «رساله محاسن اصفهان» تالیف مافروخی اصفهانی، «تاریخ مقابر اصفهان» تالیف عبدالحجة بلاغی بخصوص از کتاب محققانه مورخ مطلع معاصر آقای‌دکتر لطف‌الله هنرور بنام گنجینه آثار تاریخی اصفهان، تهیه شده است.

واما درمورد وجه تسمیه اصفهان وتاریخ این شهر باستانی:

گفتیم که تاریخ اصفهان به اندازه تاریخ کشور ما قدیم است و در تواریخ قدیمی افسانه جالبی درباره بنای این شهر مذکور است.

میگویند: ....تهمورث دیوبند، سیمین پادشاه از سلسله پیشدادیان، نخستین کسی بود که بنای اصفهان را بنیان نهاد. وی ابتدا دو آبادی در کنار زنده‌رود بنا کرد و سپس آندو را بهم پیوسته شهری عظیم بوجود آورد، آنگاه هنروران چیره‌دست را از اکناف عالم در این شهر گرد آورد و بکار آبادانی گماشت و هنروران در سایه رفاه سلطان و آب و هوای خوش این شهر بزندگی آرام و مرفه و خلق آثار عظیم در صنعت و هنر مشغول شدند تا دوره ضحاك ماردوش پیش آمد و جور عالمگیراو چون فتنه ظالم خلق رابستوه آورد کاوه‌آهنگر از «افریدون شهر» (منطقه فریدن کنونی نزدیك اصفهان) قیام کرد و بکمك خلق بر دشمن غدار پیروز شد و فریدون فرخ‌سرشت به پادشاهی این سرزمین رسید. و اصفهان را سپاهان خواند، بدانمعنی که اینجا دیار دلیران ایران و سپاهیان میهن پرست است و از آنگاه است که نام سپاهان برشهر سارویه و سپرین بمانده است ... لیکن اگر از افسانه های مختلفی که از قدیم درباره شهر اصفهان نقل شده است چشم پوشی کنیم، باتوجه به شواهد بسیار و تحقیقات دانشمندان بزرك می توان گفت که اصفهان پیش از حکومت هخامنشیان‌شهری آباد بوده است، لیکن از آن دوره ها، همچنین ازدوره هخامنشی و اشکانی و حتی از عصر ساسانیان ازخصوصیات این شهر اطلاعات جامعی که قابل استناد باشد باقی‌نمانده بجز بنای معروف آتشکده که منسوب به دوره ساسانیان است، و لیکن بحکم شواهد تاریخی پیش از دوره ماد ها، اصفهان جزء ناحیه «انشان» محسوب میشده وازجمله نخستین شهر هائی است که مهاجرین آریائی در این خطه بنا کرده‌اند و این محل بنام «گابه» در فلات مرکزی ناحیه‌ای حاصلخیز و پرجمعیت بوده که بعد ها به «گی»و «جی» تبدیل گردیده است.

پروفسور هرتسفلد مستشرق معروف ونامدار آلمان دراین باره می نویسد:

«... نام اصفهان نخست انزان بوده که بعد ها به «گابیان» تغییر نام داده و این شهر را درزمان هخامنشیان شهر «گی» می نامیدند که این کلمه نیز با هجوم تازیان بکشور ما و تصرف اصفهان بدست قوم بیابانگرد عرب به «جی» تحریف گردیده است.

یاقوت حموی در معجم‌البلدان می نویسد:

«... سپاهان پرنعمت ترین دیار ایران است و معدن سرمه بسیار دارد و محل استراحت سپاه در وقت بیکاری، بهمین جهت آنرا شهر سواران نامیده‌اند ...»

و ابن‌حوقل نیز در کتاب مشهور «تقویم‌البلدان» می نویسد:

«... اصفهان در آخر کوهستان است، از جهت جنوب، پرنعمت ترین شهر ها است، معدن سرمه‌دارد، اصل آن سپاهان است، بمعنی لشگر ها، زیرا که سپاه عجم در وقت بیکاری در آنجا جمع بوده‌اند ...»

مدیرکل آموزش وپرورش اصفهان:

ازامسال، دبیران وآموزگاران برای انتقال باید امتیاز بگیرند..

● **یکصد کلاس دبیرستانی بدبیرستانهای دولتی‌وملی اصفهان افزوده شد**

برای معلمینی که قصد انتقال‌از اصفهان را دارند، شرائطی درنظر گرفته شد و باانتقال دبیران و آموزگارانی موافقت میشود که امتیازات بیشتری بدست آورده باشند.

مواردی که برای کسب امتیاز منظور شده عبارت است از:

برای هرسال‌خدمت فرهنگی‌یك امتیاز. برای هرسال تحصیل یك امتیاز. برای تاهل بطور کلی‌یك امتیاز. برای اولاد هر چند نفریك امتیاز. برای خدمت در مناطق صعب‌العبور وصعب‌المعیشه یك‌امتیاز

برای اینکه افراد زحمتکش و وظیفه شناس باافرادی که احیانا بوظیفه خودتوجه لازم ندارند. تفاوت وضع داشته باشد، از افراد خاطی یك الی سه امتیاز کسرمیشود.

درسال جاری شرایط کلی‌بین آموزگاران عادی و سپاهی یکی است ودر صورت تساوی امتیازحق تقدم باآموزگار سپاهی خواهدبود.

مطالب بالارا آقای محمودذکائی مدیر کل‌آموزش وپرورش‌اصفهان دریك مصاحبه‌مطبوعاتی به‌خبرنگار ما در اصفهان اظهار داشت.

وی اضافه کرد: از۱٦ شهریور ماه ٤٧ الی ٢٤ شهریور ماه ٤٨ یکصدو هشتاد وچهار آموزگار، چهارده دبیر و سه خدمتگزار فرهنگی از اصفهان بسایر شهرستانهای کشورمنتقل‌شده‌اند. ضمنا طی همین مدت چهارصد

آقای محمود ذکائی

وبیست آموزگار شانزده دبیر و شش خدمتگزار از سراسر کشور به اصفهان منتقل گردیده‌اند.

در سال تحصیلی جدید در حدود یکصد کلاس دبیرستانی به کلاسهای دبیرستانهای‌دولتی وملی استان اضافه شده و برای تامین کادر دبیری آن از آموزگارانیکه موفق به اخذ لیسانس شده‌اند با رعایت نوبت و حق تقدم استفاده شده است. همچنین برای تامین کادر دبیری از دانشجویان اعزامی دانشگاه نیز استفاده میشود.

هیات نظارت آموزش وپرورش سه ماه درگیلان خواهد بود

هیئت نظارت و پیگیری وزارت آموزش وپرورش اعزامی به گیلان بسرپرستی آقای زنده‌نام و بعضویت آقایان: ایزدپناه و امامیان‌وارد رشت شد.

خبرنگا رمادر رشت گزارش داد: اعضای این هیئت مدت‌سه‌ماه در گیلان خواهند بود ودراین مدت امور فرهنگی واحدهای آموزشی استان را ارزشیابی خواهند کرد.

جاده ۱۱۲ کیلومتری تبریز- اهر سریعا اسفالت میشود واسفالت جادهٔ صوفیان - شبستر نیزآغاز شد

کار آسفالت جاده تبریز - اهر از یکهفته پیش آغاز گردیده و تاکنون پنج کیلومتر از این جاده آسفالت شده است.

طول این جاده یکصدودوازده کیلومتر میباشد وکارهای‌آسفالت آن‌بسرعت پیش میرود.

بنابگزارش‌خبرنگار ما درتبریز ضمنا عملیات آسفالت راه صوفیان شبستر بطول ٣٤ کیلومتر آغاز شده و تاکنون آسفالت ده کیلو متر از این جاده به‌پایان رسیده است.

۴ رشته‌جدید

در دانشکده کشاورزی رضائیه دائر میشود

امسال دانشکده کشاورزی‌رضائیه برای سال اول یکصد دانشجو پذیرفته است. ازاین عده‌تاکنون هفتاد و پنج دانشجو که‌درامتحانات ورودی دانشکده مذکور قبول شده‌اند ثبت نام کردند ثبت‌نام۲۵ نفر بقیه ادامه دارد.

با اقداماتی که از طرف آقای دکتر رائی رئیس‌دانشکده کشاورزی رضائیه صورت گرفته برنامه هائی تنظیم گردیده و رشته های چهارگانه فعالیت های کشاورزی، دامپروری، مهندسی زراعی و عدم تربیتی روستائی در راس برنامه های آموزشی دانشکده مذکورقرار گرفته است و این رشته هابتدریج یکی پس از دیگری در دانشکده کشاورزی رضائیه دایر خواهدشد.

ضمنا در سال تحصیلی جدید علاوه بر کلاس های اولو دوم دانشکده کشاورزی رضائیه، رشته دامپروری نیز دراین دانشکده دائر میشود و عده‌ای از دانشجویانی‌که درامتحانات سال‌دوم دانشکده برآمده‌اند در این رشته به‌تحصیل خواهند پرداخت.

نمایندگان اطلاعات در خدمت مردم

نابستان گذشت و این جاده ترمیم نشد!

جاده «بروجن - شهرضا»، براثر یخبندان زمستان وسیل بهار سال گذشته آسیب‌دید و دست‌اندازهای متعدد درآن ایجاد شد، رفت‌وآمد کامیون های حامل لوله‌های سنگین گازنیز جاده را بصورت مخروبه درآورد، تابستان گذشت و اقدامی برای‌ترمیم این جاده نشد، ازمسئولین امر تقاضا داریم قبل‌ازآنکه بارندگی آغاز شود، در این مورد اقدام کنند باتوجه باین موضوع که تاکنون حوادث ناگواری درجاده مزبور روی داده است. مطالب بالاتوسط عده‌ای از اهالی «بروجن»در دفتر نمایندگی‌روزنامه‌اطلاعات عنوان شد.

بخش «دهنر» وتقاضای ساکنانش

بخش «دهنر» از نظر جمعیت وموقعیت مستعد برای‌پیشرفت است ولی چون بخشدارندارد امور عمرانی آن متوقف شده و این بخش را بصورت یك منطقه عقب‌مانده درآورده است. عده‌ای از اهالی‌بخش «دهنر» ایذه که به دفتر نمایندگی روزنامه اطلاعات مراجعه کرده بودند باعنوان کردن مطالب فوق تقاضا کردند که مقامات مسئول نسبت باعزام بخشدار برای این بخش اقدام نمایند وضمنا طرح احداث جاده (دهنر - ایذه) راکه معوق مانده به مرحله اجرا درآورند.

توضیح مسئولین امور درباره تقاضاهای مردم

معلم کلایه

در مورد مطلبی که باعنوان «تلفن داریم ولی تلفنچی نداریم!» در شماره ۱۲۹۵۵ مورخ ۱۱ر۱۸ر۴۸ از قول عده‌ای از اهالی «معلم کلایه» درستون «نمایندگان اطلاعات در خدمت مردم» درج گردید توضیحی بشرح زیر از طرف اداره اطلاعات ومطبوعات وزارت پست و تلگراف وتلفن رسیده است:

«... امور تلفنی معلم کلایه بوسیله متصدی دفتر آنجا انجام میشود و با توجه به‌حجم کار آن محل احتیاج به تلفنچی ندارد. بااین حال در صورتیکه روزانه بیست‌نفر مراجعه کننده داشته باشد تلفنچی استخدام واعزام خواهد شد...»

شهر، شهر فرنگه!

سوغات کرمانشاه

ب بین و تماشا کن! شهر شهر فرنگه. از همه رنگه‌رنك‌ووارنگه! این خیابونو که می‌بینی خیابون جوانشیره. خیابون جوانشیرتوی بخش ۳ قرار داره بخش ۳ هم توی کرمانشاه قرار گرفته. عده‌ای گاو از قصابخانه قرار کرده هم در وسط این خیابان قرار گرفته. شهر شهرفرنگه. ازهمه‌رنگه. رنك‌ووارنگه! شایدعده‌ای بگن شهر فرنگی دروغ میگه و اینجا یکی از خیابونای‌هندوستانه! نه‌آقاجون من. شهر فرنگی چاخان میکنه ولی دروغ نمیگه! این گاوهائی که توی این کمیابی گوشت داره تو خیابون جوانشیر قدم میزنن ظاهرا بی‌صاحبند اما‌اگه بادیك اتومبیل باونا بخوره‌چهل تا صاحاب پیدا می کنن! ازطرفی‌اتومبیل های ساخت وطن هم جرات ندارن توی این خیابون رفت‌وآمد کنن!

بعله آقاجون من! شهر شهر فرنگه. از همه‌رنگه رنك‌ووارنگه. ایمن په‌رنگشه خوب ببین وتماشا کن. این گاوها که هم پیاده‌رو را اشغال کردن‌وهم‌سواره‌رو را، بوق هم ندارن. ترمز هم ندارن. چراغ خطر هم ندارن. البته ممکنه گاهی بوق! داشته باشن. گاهی چراغ خطر! داشته باشن، اما ترمز و حتما حتما ندارن. پس براهالی محترم کرمانشاه فرض وواجب است که هنگام عبور از خیابان‌وپیاده‌رو مثل گاوبازهای‌اسپانیائی چندتا نیزه باخودشون بردارن. کاراز محکم‌کاری عیب نمی‌کند!

یکی نیست به صاحاب این گاوابگه، بابا مرد حسابی اقلا گاوهارو جمع و

«گلابی» یك‌کیلوئی محصول شیروان...

امسال محصول میوه «شیروان» خراسان بسیار مرغوب است‌و بعضی گلابی‌هائیکه از باغهای این شهرستان چیده شده هر کدام حدود «یك‌کیلو» وزن دارد!

باغداران شیروان میگویند: اگرتوجه بیشتری برای حفاظت باغهای میوه کشاورزان و تامین آب مورد نیاز آن‌ها صورت گیرد محصول ما بیشتر و بهترازاین خواهد بود.

عکس بالا دونمونه از گلابی محصول شیروان راکه هرکدام یك‌کیلو وزن دارد نشان میدهد.

مرکز همه‌چیز..!

سوغات رضائیه

م معلم هندسه ما میگفت «مرکز» نقطه‌ای را گویند که در وسط دایره قرار گرفته باشد، وفاصله آن با هرنقطه از محیط‌دایره‌به‌یك اندازه باشد!

معلم هندسه ماغیر از آنچه گفته‌شد تعریف دیگری برای «مرکز» نداشت‌و ماهم که بچه‌های حرف‌شنوی بودیم، همان تعریف را از او پذیرفتیم. ولی حالا که ماشاءالله ماشاءالله بزرك شده‌ایم و عقلمان میرسد، تعریف‌های تازه‌تری برای «مرکز» پیدا کرده‌ایم، وبوضوح مشاهده می‌کنیم که هر مرکزی وسط دایره قرار نمی‌گیرد. بلکه وسط شهر هم ممکن است قرار بگیرد!

در رضائیه محلی هست بنام «مرکز». واین مرکز در واقع مرکز همه چیز هست که قبلاز همه باید گفت مرکز جنجال و هیاهواست!

اینجا مرکز استراحت افراد بیکاری است که کنار خیابان میخوابند. مرکز دست فروش‌هاست. مرکز استخدام کارگراست. مرکز کاریابی است. مرکز دلالی است. مرکز معامله است. مرکز دعانویسی است. مرکز فروش خوراك‌های دست دوم است! مرکز فروش لباس‌های کهنه است و خلاصه مرکز اصلی جلب توریست است!

در مرکز رضائیه دعوا میشود. بزن بزن‌میشود. سراین وآن کلاه‌گذاشته میشود و انواع میکروب‌های دست اول توسط خوراکیهای دست دوم در شهر انتشار می‌یابد!

خلاصه مرکز رضائیه، مرکز همه‌چیز هست. خوب است که خود اهالی یك فکری برای این مرکز بکنند.

راستی آقای سوغاتچی، برای رهائی از دست این «مرکز» ازکی باید کمك گرفت.

«یکی از اهالی»

سوغاتچی - از معلم هندسه!

سوغات ولایات

سوغاتچی - آقای شهرفرنگی یادت رفت اسمت رابگی. دفعه دیگه یادت‌نره.

صحنه‌ها میمونه واسهٔ بعد. فعلا همین یك صحنه‌رو داشته باشین تابعداخدمت برسم. من رفتم، گاوهادارن‌میان.

پلیس در صحنه

-۱۲-

برتران دیگر تحمل نیاورد و بصدای بلند فریاد زد:

-آقای سرکلانتر پس‌چماقی که بسرمن خورد و بیش‌از سه ساعت مرا به حال اغماء انداخت، بخاطر هیچ بود. وخواسته‌اند بامن شوخی کنند؟

-آدم بااین دو چشمش معجزه پشت معجزه میبیند!

-ها، حال خوشی ندارم. نزدیك است دیوانه شوم.

- بنابر این بفرمائید بیرون و قدری هوای آزاد بخورید تا حالتان سرجایباید وهمانجا منتظر باشید. ولی عاقل باشید مبادا هوس کنید که دست بکاری‌بزنید. بدنبال سوئیچ اتومبیلتان هم نگردیدمن آنرا برداشته‌ام و در جیبم گذاشته‌ام، نه فقط‌آنرا بلکه‌سوئیچ «فراری» و«فیات» را هم که در گاراژ است برداشته‌ام. خلاصه آنکه فکر فرار بسرتان نزند.

«برتران» نخواست جوابش را بدهدو بهتردید از این اجازه برای هواخوری استفاده کند. سینه‌اش را پر از هوای صبحگاهی کرد و نسیمی را که از جنوب میوزید در ریتین جا داد و قدم زنان در حالیکه آهسته آهسته بطرف جاده‌میرفت، بکاوش جیبهایش پرداخت. هوس کرده بود سیگاری بکشد ولی قوطی سیگارش، خالی بود. چون والری عادت داشت‌هنگام رانندگی سیگار بکشد. لذا برتران‌داخل گاراژ شد و پشت فرمان فیات نشست و صندوقچه جلوی آنرا باز کرد. درون آن مملو از خردوریزو اشیاء مختلف‌بود. که برتران یکایك آنها را بهوای بوی «والری»زیرورو کرد. سرانجام یك بسته سیگار امریکائی پیدا کرد. یکی‌از درون آن بیرون آورد و آتش زد وبراه‌افتاد. مزه توتون‌بنظرش نفرت‌انگیز رسید. فورا سیگار را بدور انداخت.

سرکلانتر و همکارش بطرف جیب کلانتری که برتران لحظه‌ای قبل درون آن نشسته و استراحت میکرد، برگشتند «مانو» باو گفت:

-آقای کوزس، حالا نوبت بازدیدمحلی است که شما ادعا میکنید بیوه متوفی را از آنجا ربوده‌اند. شما همین‌الساعه ما را به‌آنجا ببرید تا آنجا را از نزدیك وارسی کنیم. ولی قبلا باید بمقامات انگشت‌نگاری و تشخیص هویت قضائی وبه پزشك قانونی اطلاع دهیم که ازجسد معاینه و بازرسی کنند. از کجا میتوانیم تلفن کنیم.؟

- ادارات این منطقه زودتر از ساعت ۸ سرکار حاضر نمیشوند. ولی محل‌اقامت من نزدیك است ...

سرکلانتر تعجب کنان پرسید:

چه گفتید؟ شما در آنجا تلفن دارید!

-البته!

«مانو» باکنجکاوی خصمانه‌ای باو نگاه میکرد و گفت:

-باوجودیکه تلفن در نزدیکی منزل‌شما بود، شما ابتدا اینهمه راه تا عمارت‌آقای «واندەولد» طی کردید تا به‌کلانتری‌تلفن کنید ووقتی دیدید تلفن کار نمیکند، خودتان تا «سنت مارگریت» به‌کلانتری آمدید؟

وحال‌آنکه تلفن در چند قدمی شماقرار دارد و شما میتوانستید بجای مراجعه به کلانتری، تلفنی اطلاع دهید.

- من بخاطر تلفن باینجا نیامده‌بودم بلکه برای اطلاع آقای «واندەولد» از ناپدید شدن همسرش باینجا آمدم. وقتی باجسد او روبرو شدم، حواسم بکلی پرت شد و چون دیدم تلفن کار نمیکند، یادم رفت که تلفن دیگری وجود دارد. من در آنموقع عقل‌وهوش وحواس وحافظه وهمه چیزم را از دست داده بودم چطور انتظار داشتید که باوقوع چنین اتفاقات بی‌دربی، یادم بماند که تلفن دیگری هم وجود دارد؟

- پس بهمین دلیل است که صورت مجاهین را فراموش کرده‌ایدوقیافه آنها را ندیده‌اید - آدم زرنگی هستید ...

«برتران» شانه‌هایش را بالا انداخت، چند دقیقه بعد همگی بمزرعه نزدیك رسیدند. برتران گفت:

- در اینجا یك رشته سیم انشعابی کشیده‌اند که‌بمرکز تلفن خودکار وصل است و من دیروز برای یکی ازمشترپانی که منتظر تلفن بود، یك‌رشته سیم‌انشعابی دیگر کشیدم.

همگی داخل عمارت شدند. در وسط یگانه اطاق آن یك میز تحریر ویك‌تلفن دیده میشد. ولی بعد از لحظه‌ای ناگهان تمام نگاهها متوجه مردی شد که روی زمین افتاده و صورتش رو بخاك بود.

«مانو» فریاد کشید:

-اینهم یکی دیگر!

دوان دوان خودرابه جسد رسانید، خم شدوآنرا تکان داد. وارسی کرد، چشمان جسد از حدقه بیرون آمده وبازبود.

کوچکترین اثری از حیات در اومشهود نبود. معلوم بود که ساعتها است از مرگش میگذرد. دهانش‌همچنان بازمانده بود. زبان و گردنش باد کرده بود.

سرکلانتر گفت:

-او را خفه کرده‌اند.

اعضاء بدن میت را دست کشید. دستهای میت سردوهمام جوارحش راست و کشیده شده‌بود. «برتران» مثل سنك سرجایش بیحرکت ایستاده و چشم از این منظره تازه برنمیداشت. خون به چهره‌اش دویده‌و شقیقه‌هایش بشدت‌داغ شده بود. خونی که ابتدا به چهره‌اش دویده و اورا گلگون کرد بود، اکنون اورا برنگ زرد زعفرانی درآورده بود، چشمانش مثل‌دوکاسه خون بنظرمیرسید بطوریکه سر کلانتراز مشاهده‌ی قیافه او تکان خورد و باشوخی و خنده باو گفت:

- لابد تابحاله خودتان برسیم، قصد دارید مجموعه‌ای ازاین جنازه ها را که بصورت «کلکسیون» در آورده‌اید، بما ارائه کنید. راستی‌از کجا اینهمه‌جنازه بیرون می‌آورید؟ مگر شما کارخانه «جنازه سازی» دارید؟

«برتران» بقدری متاثر بود که‌حوصله شوخی نداشت. او میدانست که در لابلای سخنان بظاهر شوخی آمیز سرکلانتر، مطالب جدی‌وجود دارد. بقدری حالش وخیم بود که‌بعید نبود از پابیفتد.

آخرین قدرت خودرا بکار برد و با لحنی محکم وقیافه‌ای جدی به سرکلانتر گفت:

- قسم میخورم که در تمام عمرم این شخص را حتی برای یکبار هم‌ندیده‌ام و اورا بهیچوجه نمیشناسم. وبروی زمین درغلتید.

«بواور» سعی کرد که اورا بهوش آورد. ولی هرچه‌کرد موفق نشد. «مانو» زودست کمك بخود میگرفت وقبل ازآنکه برای تشخیص هویت‌جنازه جدید اقدامی بعمل آوردبه‌بیمارستان «سنت‌مارگریت» تلفن کرد و از متصدی مربوطه خواست که فورا یك آمبولانس به محل‌بفرستند. همین امر سبب گردید که وی با انترن کشیك بیمارستان تماس بگیرد. انترن کشیك به جزئی‌ترین نکاتی که سر کلانتر تعریف میکرد، بدقت گوش میداد ووقتی صحبت‌های سرکلانتر پایان یافت ازاو پرسید:

- سن بیمار چقدر است؟

- در حدود سی، سی وپنجسال.

- آیا براثر حادثه وتصادمی بحال‌اغماء افتاده؟

- ظاهرا دیشب ضربه‌ای بمغزش‌وارد آمده.

- در چه ساعتی؟

- ظاهرا در حدود نیمه شب.

- آیا تنفس او طبیعی است؟ رعشه دارد؟ متشنج و لرزان است، آیا علائم‌فلج عضوی در وی بنظرتان میرسد؟ یکی از اعضایش براثر تشنجات عضلانی‌همان طرف بدن، دچار فلج نشده است؟ در بیمار هیچیك ازاین علائم مشهود نبود.

نطق فیروز آبادی در مجلس و طرح چند مسئله

چهل سال قبل در همین روز

جلسه بریاست آقای دادگر تشکیل گردید . قبل از دستور آقای فیروز آبادی اظهار داشت که بواسطه توسعه خیابانها عده‌ای بی‌خانه و بی دکان و مغازه مانده‌اند، از آنطرف هم در قانون اسلام است که هر کس مالک مال خودش است و مثلا اگر برای خانه ده تومانی صد تومان هم کرایه معین کنند مجاز است و کسی نمیتواند ممانعت کند ولی البته مراعات عدل و انصاف هم ضرورت دارد ، خانه ای که کرایه اش سابق ماهی پنج تومان بود حالا نباید بیست تومان باشد ، امیدوارم این قسمت را صاحبان املاک در نظر بگیرند از طرفی هم مستاجرین نباید وضعیت چند سال قبل را بنظر داشته باشند چون حالا وضعیت ساختمان گران شده البته کرایه هم اضافه میشود .

اطباء ودوا فروشان

فیروز آبادی سپس گفت : عرض دیگرم راجع به اطباء و دوافروشان است ، هر چند بعضی ها مراعات حال مردم را می‌کنند مثل آقای دکتر لقمان ادهم که در خیابان چراغ برق هستند و مثل آقای دکتر امیر اعلم که شب و روزشان را صرف حال مردم کرده‌اند اینها اقدامات خداپسندانه ایست که باید همه تقلید کنند و به مرضا فشار وارد نیاورند دوافروش‌ها هم همینطور ، یکنفر میگفت دوائی که از یك دواخانه چهار قران میخریدم از جای دیگر پانزده شاهی خریدم ، این تفاوت جز بواسطه بی‌انصافی چیز دیگری نیست باید مراعات حال مردم را بنمایند .

عرض دیگرم استدعا از وکلای بلدی است که در وضع عوارض قوه و استطاعت مردم را در نظر بگیرند .

زن ودخالت سیاسی

فیروز آبادی بمطالبی که در بعضی جراید راجع بحقوق زن نوشته میشود اشاره کرد و اظهار داشت : مینویسند حقوق زنها پایمال شده و حال آنکه قوانین اسلام حقوق زنها را بهتر ازسایر قوانین حفظ کرده، در قانون اسلام معین شده که کسی حق ندارد به زنش حتی بگوید کاسه آب را بمن بده ، کاملا معین شده که آسایش او را باید فراهم نمود اینها که میگویند در قانون اسلام حقوق زن حفظ نشده از بی اطلاعی شان است، مثلا میگویند چرا زن ها در امورسیاسی دخالت نمی کنند آیا سزاوار است امروز که مردها هم نمیتوانند در امور سیاست بخوبی دخالت کنند به زن ها حق دخالت داده شود ؟زن‌ها همان وضع حمل و خانه‌داری و تربیت فرزند که عهده‌دارند نصف بزرگ کار دنیا است ، آنها همین کار را بخوبی اداره کنند بزرگترین امور را اداره کرده‌اند . همچنین بعضی قوانین را بد می شمارند از جمله طلاق و حال آنکه طلاق در امر ازدواج لازم است ، مثلا اگر بین زن و مرد تفاوت اخلاقی باشد و التیام پذیر نباشد اگر بگوئید مادام‌العمر بهمین حال باهم سر کنید این جرم بزرگی است ولی وقتی که طلاق بود زن مرد دیگری و مرد زن دیگری را که از حیث اخلاق توافق داشته باشد پیدا میکنند و زندگی خود را ادامه میدهند

نفی زاده ولوایح جدید

مجلس وارد دستور شد ، ابتدا لایحه اعطای امتیاز ذغال سنگ مشهد برای مدت پانزده سال به آقای اسدی مطرح گردید و پس از تصویب چند ماده از آن آقای تقی زاده سه فقره لایحه تقدیم مجلس نمود .

مسئله عوارض فپان

بعد از آنکه انجمن بلدی طهران پروژه‌ای تنظیم و عوارض جدیدی برای قپاندازی بهیئت وزراء پیشنهاد کرد هیئت دولت تصویب نمود که همان عوارض قپاندازی سابق بنفع بلدیه اخذ شود ، لذا مامورینی بتمام دروازه های شهر فرستاده شد و قبوضی نیز تهیه گردید و از کلیه‌مال‌التجاره های وارده اعم از اینکه قابل وزن باشد یا نباشد عدلی ده شاهی گرفته میشد .

این قضیه‌رفته‌رفته در عمل دچار اشکال شد و سبب شکایت تجار و اصناف گردید و گفتند عوارض که باین نحو گرفته میشود عوارض قپان نیست بلکه عوارض نواقل محسوب میشود. بالاخره درنتیجه شکایتی که به آقای کفیل بلدیه شد موافقت گردید کمیسیونی مرکب از آقایان حاج میرعلینقی هاشمی . حاج سید جلال کاشانی . آقا میرزا عبدالحسین نیك‌پور . حاج میرزا علینقی کاشانچی . حاج‌مهدی‌سلامت و قاضی زاده در سالون بلدیه با شرکت آقای مافی سعدالملك تشکیل گردیده و تصمیمات مقتضی گرفته شود .

اخطار بلدیه طهران

بعموم اشخاصی که برای مدت فصل ییلاق مایلند درسنه آتیه در نقاط مختلفه شمیرانات هتل . رستوران . پانسیون . کافه . قهوه‌خانه . لیموناد‌فروشی . کنسرو و مشروب فروشی دائر نمایند از حالا اخطار میشود که باید لغایت آخر فروردین بسرویس ارزاق و اصناف بلدی مراجعه و با تعهد انجام مقررات جواز افتتاح دریافت دارند .

اخطار دیگر بلدیه

نظر بلزوم احتیاط و ممانعت ازوقوع حریق و استراحت عامه بعموم تیرفروشان اکیدا اخطار میشود که از این تاریخ لغایت سه ماه باید محل تیرفروشی خودرا بخارج شهر انتقال داده و از وارد کردن تیر و نی به داخل شهر جهت فروش احتراز جویند ـ بلدیه طهران

(نقل از اطلاعات ۵ مهر ۱۳۰۹)

مسائل روز از نظر خوانندگان اطلاعات

مدرسه

باآغاز سال تحصیلی جدید ، بازهم موضوع مدارس مسئله روز شده‌است . بحث‌در اطراف ایاب و ذهاب محصلین ، لباس، نحوه آموزش در مدارس، تعداد دانش‌آموز هر کلاس ، میزان شهریه واز این قبیل است .

باید اذعان کرد که وضع بعضی مدارس ملی ما خوب نیست . روزی که‌مدرسه‌جدیدی آغاز بکار می کند ، مدیران آن‌از این اسلحه برنده استفاده می‌کنند که در مدرسه آنها هر کلاس بیش از بیست نفر یامثلا سی نفر شاگرد قبول نمی کند شهریه‌شان درفلان قیمت تثبیت شده وبا مقایسه مدارس دیگر ارزان تراست .

علاوه براینها در مدرسه‌جدید- التاسیس ازوسائل سمعی‌وبصری استفاده می شود و شاگرد با امکانات بهتر و بیشتری آماده پذیرش مطلب میشود .

پدرومادر ها که این همه مزایا !چشمشان را خیره‌می‌کند ، دست بچه‌هایشان را می‌گیرند و باین مدرسه روی‌می‌آورند و رفته رفته کار بجائی که‌باید‌برای‌ورود باین‌مدارس پارتی بازی کرد .

باین ترتیب ، بتدریج تعداد بچه ها زیاد می شود و در هر کلاس بجای بیست نفر ، سی‌و چهل و حتی هفتادنفرودربعضی موارد بیشتر می نشینند .

نه معلم در این کلاس‌شلوغ می‌تواند درست تدریس کندونه شاگرد چیزی فرامی گیرد وچه بسا که یك شاگرد در سراسر سال بیش‌ازدو یا سه بار جلوی تخته سیاه نمیرود .

نتیجه طبیعی دیگر این‌استقبال ، باافزایش شهریه‌جلوه‌گرمیشود وباز هم متاسفانه هیچگونه حد وحدودی برای شهریه وجود ندارد ومیزان آن بستگی به گرمی بازار و پول دوستی مسئولان مربوطه‌دارد .

این تصویری‌است از اکثر مدارس ملی ما تاسال گذشته وزارت آموزش و پرورش بادادن دبیرو معلم به عده‌ای‌از مدارس کمك می کرد ولی درسال جاری طبق گفته مدیران مدارس ، این کمك‌از طرف‌وزارت‌آموزش قطع‌شده ودر نتیجه پرداخت شهریه باید طبق مقررات ،یعنی آنطور که مدیر می خواهد صورت گیرد .

از خدا بخواهیم که یك‌روز مسئولان امور مدارس این مشکلات را با یافتن راه حلهای مناسب برای همیشه حل کنندو کابوس مدرسه را از مقابل دیدگان پدرومادر ها بردارند .

همایون‌فروزان

مقایسه بانارمك

من در نارمك بخش هشت شهرداری تهران ساکن هستم . روز گذشته برحسب اتفاق به‌منطقه نازی‌آباد رفتم و این محل را که دارای خیابان های اصلی و کوچه های فرعی میباشد همه را اسفالته یافتم ، میادین نازی‌آب تماما گل‌کاری شده بود و با نارمك از زمین تا آسمان تفاوت داشت . زیرا در میادین نارمك هنوز بز میچرانند و اکثر خیابان های فرعی و کوچه ها بدون اسفالت باقی مانده‌است.

نارمك‌نشین

نوبتی باشد نوبت ماست

در حدود سی‌سال‌است که‌خیابانهای مرودشت و ده متری قصر واقع در شرق خیابان شمیران بصورت خاکی باقیمانده است ، در حالیکه این‌منطقه بسیار جمعیت دارد و در حال حاضر دو مدرسه که دارای سه هزار نفر شاگرد است‌دراین‌مسیر قرار گرفته‌اند

ولی‌اهالی بخصوص شاگردان مدرسه در معرض امراض گوناگون‌قراردارند، از شهرداری تهران تقاضا میشود‌نظر لطفی هم باهالی این محل بکند ، زیرا پس از سی سال خاك خوردن نوبتی هم باشد باید تابحال نوبت آنان هم رسیده باشد .

مرتضی هاشمی منش

یه مرغ نازی داشتم...

احمد احرار

سرگذشت «نوبل» را حتما خوانده یا شنیده‌اید و میدانید این مهندس عالیقدر و انسان‌دوست سوئدی ، تحت تاثیر حوادث رقت‌باری که ازانفجار «نیتروگلیسرین» حادث‌میشد و هرسال جمعی کثیراز افراد بشر ، مخصوصا کارگران معادن را بفجیع ترین وضعیتی لت و پار میکرد باختراع «دینامیت» همت گماشت وبه خیال خودش‌میخواست بامهار کردن‌این ماده منفجره‌خدمتی به‌نوع بشر کرده باشد .اما این اختراع بجای‌آنکه جلوی مرگهای اتفاقی را بگیرد در دست بشرمحبوب«آلفردنوبل» تبدیل شد بوسیله کشتارهای عمدی و جمعی، بطوریکه‌نوبل بیچاره از کرده خود پشیمان گشت و تمام ثروت خود رابه عنوان کفاره عمل خود وقف بنیاد نوبل و پشتوانه جایزه معروفی کرد که بنام اوباقی مانده است و همه‌ساله میان خادمان بشریت توزیع‌میشود.

اما درین دنیای بزرگ ،تنها اختراع آلفردنوبل نیست که نتیجه‌معکوس ببار آورده و اسباب زحمت مردم را فراهم آورده است ، چنانکه نمونه کوچکی ازین قبیل ابداعات در همسایگی منزل ما عرض وجود میکند واغلب شبها‌بنده را بیاد نوبل وماجرای اومی‌اندازد .

غرضم ازین نمونه کوچك، کلوبها یا باشگاه های‌وابسته بپاره‌یی سازمانهای ملی یا دولتی است .من نمیدانم‌مبتکر تاسیس این‌قبیل باشگاه ها کیست ، اما یقین دارم او هم مثل آلفردنوبل میخواسته‌است خدمتی بهمنوعان یا همکاران خود بکند وپیش خودش فکر کرده‌درشهری مثل تهران که فاقدوسایل تفریحات‌واجتماعات سالم است‌اگر هر سازمانی برای‌خودش یك‌محل‌اختصاصی داشته باشد واعضای سازمان بتوانند شبها در آنجا گرد آمده، شامی‌بخورند ودیداری تازه کنند اولا وسیله‌موثری است برای ایجاد تفاهم و همبستگی بیشتر کارمندان و خانواده آنها ، ثانیا عاملی است جهت جلوگیری ازقمار شبانه خانمها و هرزه‌گردی آقایان .

روی این اصل ، هنگامی که فکر تشکیل این کلوب ها نضج گرفت اغلب‌سازمان هائی که بودجه کافی و مدیریت دلسوزو مبتکر داشتند یکی بعداز دیگری اقدام بتاسیس باشگاه کردند .باشگاه هائی که ابتدا عبارت بود از محل مناسبی برای دیدار های خانوادگی و گل گفتن و گل شنیدن و تفریحات صددر صد سالم. بطوریکه در بیشتراین کلوبها اوایل‌حتی‌از مشروبات نیمه‌الکلی خبری نبود . قمار ومیگساری که معاذالله !

ظاهرا بعداز مدتی تجربه نشان داد برای جلب اعضابه کلوب ها ، صرفنظر از هوا و فضای سالم‌بعضی عوامل‌دیگر ضروری استو رفته‌رفته‌کلوب ها بساط بارو پست رقص و وسائل قمار رقیقی برای‌اعضا فراهم ساختند که‌تا اینجایش لااقل بحال همسایه ها تفاوتی نمیکرد ... ماجری از وقتی شروع میشود که باشگاه ها جنبه اختصاصی خود را از دست دادند و جنبه انتفاعی بخود گرفتند و طبعا درهای بسته آنها ابتدابروی میهمانان اعضا وبالاخره برای هرگونه میهمانی وعروسی گشوده شد. یعنی حالامثلا اگرشماخواسته باشید آقازاده را بمیمنت و مبارکی داماد کنیدونظرخانواده عروس این‌باشد که مجلس عروسی درباشگاه‌فلان‌موسسه یافلان سازمان برگزار شود بدون اینکه کسی از خانواده عروس یا داماد‌الزاما در آن سازمان و موسسه عضویت داشته باشدمیتوانید تشریف ببرید و با پرداختن بیعانه قرار مجلس عروسی‌را بگذارید. بخصوص که اگر سابقا برگزاری عروسی مستلزم آن بود که جریان عادی کلوب استثنائا تعطیل شود و همین ملاحظه موجب میشد که‌خیلی بزحمت مدیران کلوبها و باشگاهها با مجلس عروسی موافقت کنند، حالا هر کدام از باشگاهها قسمت‌مخصوصی برای عروسیها‌درنظر گرفته‌اند و کمتر شبی است که دریك طرف باشگاه بساط عروسی ودر طرف دیگر بساط شب زنده‌داری و میگساری و قمار شبانه برقرار نباشد .

لابد متوجه شده‌اید که چرا ماجرای کلوب های اختصاصی و خانوادگی که هنوز هم عنوان «تفریحات سالم» وقید «مخصوص‌اعضاء» برای‌یادگار روی‌تابلوی آنها باقیمانده‌است،سرگذشت‌نوبل وقضیه اختراع دینامیت در خاطر بنده تداعی میکند.ولی برای اینکه درست و حسابی باشبهای کلوب آشنا شوید لازمه‌اش اینست که در همسایگی یکی ازین‌کلوبها- تاشعاع یك کیلو متر- خویشاوندی ، دوستی،آشنائی پیدا کنید وشبی را مخصوصا وقتی خسته و کسل و مریض احوال هستید در آنجا صبح کنید. آنوقت است که اولا اگر اتومبیل داشته باشید ناچارید آنرا یکی دو خیابان آنطرفتر از منزل «پارك»کنید و پیاده بخانه بروید، چون‌دو طرف خیابان مجاور کلوب‌و همینطور «پارکینگ» های آن حدود تا چند ساعت بعدازنیمه شب اختصاصا در انحصار اتومبیل‌های مربوط به اعضاء ومیهمانان کلوب «خانوادگی» است. بعد از آنهم تا شعاع یك کیلومتری در تمام منازل اطراف اجبارا شام و خواب موزیکال برقرار است. خواب «مراد از کلمه خواب‌دراینجا همانا بیخوابی است!»«خوراك از شما، موزیك از دهانه بلندگوهای چهار ضلع کلوب تفریحات سالم خانوادگی ؟..

مادر بزرگ مخلص یکسال و خرده‌ایست که پایش را از خانه ما بریده و قسم خورده است تاوقتی درین‌محل‌نشسته باشیم قدم بخانه ما نگذارد . از قرار مسموع یکسال وچند ماه پیش، شبی این پیر زن مقدسه مومنه در خانه ما میهمان بوده وبعد از صرف شام و خوابیدن اهل منزل ، بگوشه‌یی میرود و سجاده را پهن کرده نمازی میگذارد و میپردازد به‌تعقیبات ،اماهمین که چشمهای اشك‌آلود خود را درآن خلوت‌روحانی‌رویهم گذارده دو دست دعارابطرف آسمان دراز میکند نعره نتراشیده نخراشیده پسرك تازه تکلیف‌شده‌یی‌ازمیهمانان مجلس عروسی کلوب خانوادگی که از قرار هوس کرده بود به نیابت از طرف سرکار علیه رامش‌خانم‌دسته ازکستر رابصدای‌دورگه‌خود «همراهی» کند بیخ گوشش طنین میاندازد:

«میخوام بگم دوست دارم، روم نمیشه» !

طی این یکسال واندی ، هرگونه کوششی برای‌متقاعد ساختن مادر بزرگ بی حاصل بوده است. مادر بزرگ عقیده دارد این محل، محله‌آدمهای حسابی نیست... جزو منطقه اشغالی شیطان رجیم است !

از شما چه پنهان که من خودم نیز یکپا با مادر بزرگ همعقیده‌ام. میگویند دجال را خری است که از هرموی او صدای سازی ساطع میباشدو چون دجال ظهور کند گروه گروه مردمان برائر نغمه‌یی که از موهای خرش به‌گوش میرسد دنبال او راه میافتندو میروند ومیروند تا به آتش جهنم میرسند و آنگاه که بخود آمده قصد عزیمت‌می‌کنند برسرشان دو شاخ‌می‌روید و آنچه تقلا کنندآن‌دو شاخ با دروازه جهنم گیر می‌کند و نمی‌گذارد از جهنم خلاص شوند. مقدر این‌بوده است که بنده پیش از ظهور دجال بچنین‌سرنوشتی گرفتار شوم. زیرا شبها که ناچارم مثل ملازمان خر دجال‌تاصبح به آهنگهای گوناگون‌گوش بدهم، روزها هم تاغروب‌طنین این ساز وآواز تکراری‌شبانه در گوشم زنك میزند و بالاخره در تمامی احوال آن دوتا شاخ پیچاپیچ را روی سرم احساس میکنم . دو تا شاخی که درگیرودار مسائل و مشکلات زندگی مجال‌نمی‌دهد فکر سالم بمغز خسته‌ام راه پیدا کند و غالبا وقتی میخواهم یك مسئله‌جدی‌فکر کنم یکوقت متوجه می شوم سلولهای مغزم همانند یك دسته ارکستر ، آهنگی‌رامی‌نوازد و خودم نیز بی اختیار شروع کرده‌ام به‌زمزمه‌کردن:

به مرغ نازی داشتم
خوب نیگرش نداشتم
شاغال اومد و بردش
رویانشست و خوردش
شاغال باغ بالا
کوفت بخوری ایشالا
بگو ایشالا ...
بگو ایشالا ...

***

واین بود مضمون درد دل یك آشنای قدیمی . ناگفته نگذارم که او حاضر است‌هر کس را میل داشته باشد از نزدیك با ماجرای کلوب خانوادگی- مخصوص‌اعضاء - آشنا شود باین میهمانی موزیکال دعوت کند !

باخرید دستگاه مخصوص ازخارج گوشت منجمد تبدیل به‌گوشت تازه میشود

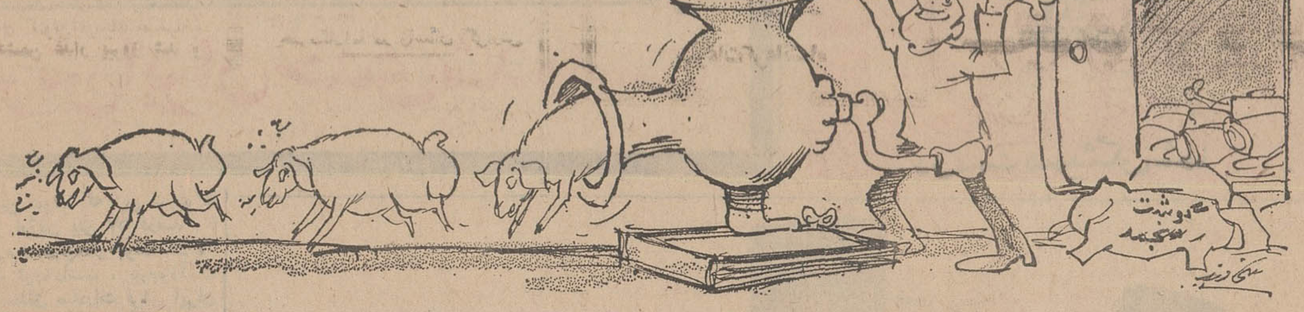

درمانگاه همایون دربسته باقیمانده است

در تاریخ سی‌ام رمضان سال ٤٦ درمانگاهی در خیابان اردیبهشت وحیدیه شمالی جنب خیابان ارامنه بنام بانو کبری همایون ساخته شدو بصورت وقف دراختیار وزارت بهداری قرار گرفت .

با اینکه ساختمان درمانگاه مزبور طبق نقشه مصوبه وزارت بهداری و باتوجه به احتیاجات محل و تحت نظر مهندسین آن وزارتخانه بنا شده‌معهذا تاکنون‌که نزدیك به دو سال از تاریخ اتمام بنا میگذرد هنوز مورد استفاده اهالی محل واقع نشده است .

پس از پایان ساختمان درمانگاه با مذاکراتی که با انجمن بهداری و اداره بهداشت بعمل آمد گفتند‌که با توجه به کثرت جمعیتی که در محل ایجاد درمانگاه هست فعلا سیمای خارجی بنا لزومی ندارد . زیرا درنظر است بعدا یك طبقه دیگر باین بنا اضافه گردد . ولی چندی بعد اداره بهداشت تهران نمای درمانگاه را با اعتباری که میگیرد میسازد معذلك بازهم تا این تاریخ مورد استفاده عموم قرار نگرفته است .

۲۹ دی ماه ۱۳۴۷

یك موسسه درمانی نوساز که با مشورت و طبق نقشه اداره ساختمان وزارت بهداری صورت گرفته از سال ۱۳٤٦ تاکنون دربسته و بلااستفاده مانده و منظور واقعی بهداری تهران روشن نشده است . لذا اگرامکان دارد دلیل این روش بهداری تهران را روشن بفرمائید شاید گامی در راه درمان بی‌نوایان برداشته شود .

یکی از اهالی محل

جدول کلمات متقاطع

شماره ٤١٥٣

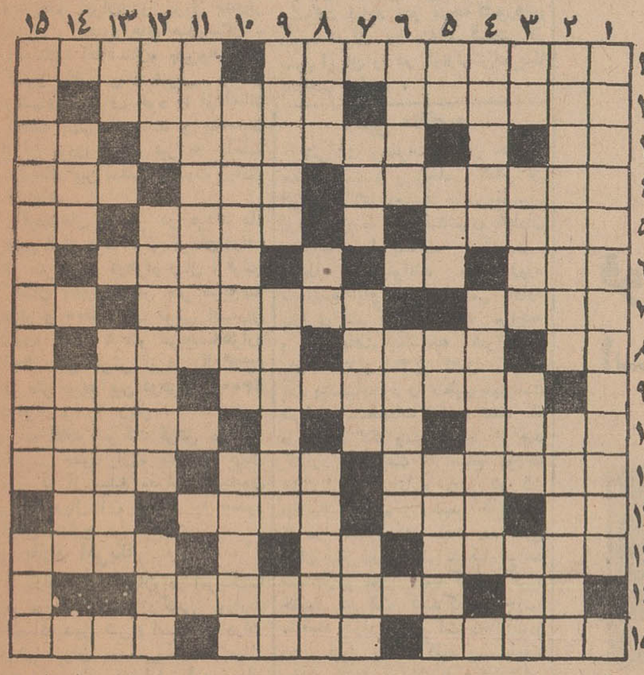

افقی : ۱ـ از شاهان سلسله‌سلجوقی-نوعی پیوند است ووسیله‌ای در نجاری وهیزم‌شکنی ۲ ـ نازش بهر حال کشیدنی است ـ از موسیقیدانان دربار خسرو پرویز۳ـشهری در کنار دریاچه نمك ـ تقویم است ـ حرف همراهی ٤ ـ انقلاب کبیر فرانسه این دانشمند را هم بگشتن داد ـ کتاب مقدس هندیان ـ یکی از مشتقات شیر ٥ـ همه بدنبال آن هستیم ولی دریای بی آبش درماه است ـ پایتون همنشین میشود که ساختمانی محکم بوجود آید ـ در میان غزلها بمیرد ٦ـ در بازی با طاس میآورند ـ تپه / کوچك ـ نوعی پاسبان ۷ ـ فصل فراوانیش هم اکنون است ـ خانه بدوش الی‌الابد ـ روی تیره گیتی ۸ـ سنگریزه ـ صحاف ـ تهمت و افترا ۹ـ سریع ودونده است و لقبی برای اسب تیزتك ـ پیغمبر نقاش ۱۰ـ دوستی و صمیمیت ـ شهر جاودان ـ آخرینش در لیبی رخ داد ۱۱ـ دراز و بلند ـ جت جنگی روسی ـ مسافر است وقصد زیارت دارد ۱۲ـ خواندنش بگوش خر بیفایده است ـ قسمتی از پا ـ نژاد قوم ما ـ بچه دبستانی درمشق درشت میزند ۱۳ـ از اقوام فارسی زبان در شوروی ـ اگر طبیب بود سر خودرا دوا میکرد ـ مقامش‌بعد از خدا وشاه است ۱٤ـ پیچیدن- شاه جنگجو و لقب سلطان‌محمود ۱٥ـ هجوم بردن ـ اصل وجود از نظر فیلسوف ـ کم گوشت ونحیف.

عمودی: ۱ـ منشاء تحولات‌بزرك در تاریخ ایران بود ۲ـ سراینده کتاب نُغمه‌های شاعرانه ـ بیست و چهار ماه از عمرش گذشته ۳ ـ پروفسور حیوانات! ـ جواب پشتك- دست پرنده و مجلس رقص- جور وستم ٤ـ هیکل و جسم ـ پشتیبانی کردن ٥ـ خرابه هایش نزدیك تهران است ـ بدترکیب ـ اثروجای پا ـ به‌آرزو نرسیده ٦ـ از سنك ساخته شده ـ علامتش را برروی حروف مینهند ودر مسائل هندسی روی نقاط قرینه میگذارند ۷ ـ بزودی کارخانه ذوبش در دیار ما راه میافتد ـ سکونت یافته و وطن کرده- دشمنی پنهانی ۸ـ وسیله‌ای در نجاری وآهنگری ـ اگر درخانه است یك حرف برایش بس‌است- از نویسندگان و محققین معاصر فرانسه ۹ـ پزنده و فروشنده‌نان - مژدگانی ونوید ـ اندوه‌وهم ۱۰ـ از اقسام خانواده در جوامع ابتدائی- نام دیگری برای ستاره عطارد۱۱ـ اولتیماتوم و بیان حرف آخرین - ۱۲ـ همان سیاه است ـ به‌معلمین هنری میگویند وباهنرجواشتباهش نکنید- ـ از وسایل ورزش‌باستانی ۱۳ـ دهکده‌ای در نزدیکی تهران ـ فقر وبی چیزی ۱٤ـ سیم پیمای کاشانه افروز ـ آنچه در آخر کار بدست میآید ۱٥ـ اگر برای‌هیچ باشد نمایشنامه‌ای ازشیکسپیراست - ازپیوستن چند جوی‌بوجودمیآید.

حل جدول شماره ٤١٥٢

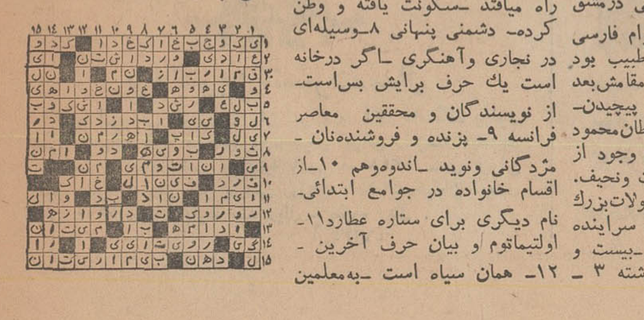

اطلاعات مردم

۳۱۱۰۸۰

همه روزه از ساعت ٦تا۷ بعدازظهر نظریات شما را منعکس میکند .

کامل نشده ۳۱۱۰۸۰

سال گذشته که درمنطقه امامزاده‌حسن سیل آمد، در برنامه امسال شهرداری‌تعجیل شد و بحمداله حدودسیل‌زده رااسفالت کردند ولی تقصی که اینکار دارد اینست که، کوچه‌های محدوده به مسیل آبرو و پل‌ندارد وعبوروسائط نقلیه ازاین کوچه‌هابخصوص در مواقع بارندگی کاربسیار شاق و مشکلی میباشد ، لذا از شهرداری تقاضا داریم برای آنکه آب باران در کوچه‌ها انباشته نشود وتولید خسارت نکند اولا مجرای خروجی برای آن در نظر بگیرند و روی جویهای اول معابر را نیز پل بزنند که وسائل نقلیه داخل آب،آبرو نشوند .

شاپورزاده

بخارج ازشهر منتقل شود

چندی قبل اعلام شد که بنگاه های حمل‌و نقل و تعمیرگاه های اتومبیل از داخل شهر بخارج شهر منتقل خواهد شد . حداقل اجرای این دستور آنست که‌از موقع گرفتن این تصمیم اجازه یا پروانه کار جدیدی برای‌این موسسات درداخل شهر صادر نشود ، ولی چندی‌است که در اوایل‌خیابان امیرشرقی(واقع در خیابان نظام‌آباد) مشغول احداث یك گاراژ و تعمیرگاه هستند . از مقامات مسئول تقاضا داریم بخاطر آسایش مردم از مکان هائی که تولید سرو صدا میکنند در داخل شهر جلوگیری نمایند .

حسین شریعت ، رضا رئوف ، محمد سیرکی ، حسین غلامباشی ، محمدرضا فشارکی

مامی بزیارت میرود!

برای مادرم در روز ۱٦ر٦ر٤٨ جهت عزیمت بمشهد از هواپیمائی ملی (خیابان ویلا) بلیط شماره ۱۷۲۱٤۸٥ دریافت شده که‌لاشه بلیط پیوست است.بطوریکه دربلیط قید‌گردیده ، والده اینجانب باید در هفتم سپتامبر ۱۹٦۹ به زیارت حضرت رضابرود . نکته جالب این است که حتی نام مادر مرا بالاتین نوشته‌اند «میس‌شهروزی» !

میخواستم یادآور شوم که متصدیان مربوطه بقدری با زبان خارجی الفت گرفته‌اند ، که زبان مادریشان «فارسی» راازیادبرده‌اند در حالیکه دولت کوشش می کندباز بکاربردن اسامی خارجی در کشور جلوگیری کند ، آیا بهتر نیست که بلیط مسافرت داخل کشورو آنهم برای مسافرین ایرانی‌بزبان فارسی نوشته شود . در صورتیکه در «فرم» بلیط هم جانوشتن‌فارسی تعیین شده و همچای نوشتن به لاتین و دلیل‌ندارد که فقط قسمت لاتین آن پرشود .

فتح‌اله شهروزی

اعلان میکردند ۳۱۱۰۸۰

حدود دوهزارنفر هستیم که در انتظار امتحانات مدرسه عالی مترجمی پسر میبریم ، چند روز پیش گفتند : بیائید کارت شرکت در کنکور بگیرید بهزار زحمت با این ترافیك شلوغ تهران خودرا بمدرسه مزبور رساندیم در آنجا اعلام‌کردند ، حالا کارت نمی‌دهیم ، هروقت قرار شد، کارت امتحانات را توزیع کنیم در روزنامه‌ها اعلان خواهیم کرد . آیا نمی‌شد همین حرف را در روزنامه اعلان میکردند که این‌همه باعث ناراحتی دوهزار نفر فراهم نمی‌شد ؟

فریده و منیر شهبازی

به‌تعداد اتوبوسها اضافه شده

عطف بتشرح مندرج‌درشماره۱۲۹۹٦ ۲۷ر٦ر٤۸ آن جریده گرامی‌تحت عنوان (واویلامیشود) لزوما باطلاع میرساند،به‌تعداد اتوبوسهای‌مشغول بکار تمام خطوط منجمله خط یوسف آباد اضافه خواهد شد .

اداره اطلاعات و روابط عمومی شرکت واحد

صدای بلندگو ۳۱۱۰۸۰

چند شب است که‌صدای بلندگوهای پارك‌شهرساکنین جنوبی این پارك را بی‌خواب کرده‌است ، شهرداری‌دستور دهد که صدای بلندگوها‌فقط برای داخل پارك تنظیم‌گردد واز ساعات معینی‌به‌بعدصدای بلندگوها قطع گردد .

بیات

برنامه‌های رادیو و تلویزیون

تقویم اطلاعات

شنبه ـ پنجم‌مهر ماه۱۳٤۸ـ چهاردهم رجب ۱۳۸۹ـ بیست‌و هفتم سپتامبر ۱۹٦۹

ساعات شرعی

استخراج دکتر ریاضی کرمانی

اذان صبح ساعت٤ و۲۳دقیقه

طلوع آفتاب ساعت ٥و٥۲ دقیقه

ظهر شرعی‌ساعت۱۱و٥٦دقیقه

اذان مغرب‌ساعت ٦و۱٤دقیقه

تلویزیون رسمی ایران

کانال ۷

برنامه امشب

۱۷ر۱٥ اسلاید و موزیك
۱۸ـ۰۰ اعلام برنامه
۱۸ـ۰۲ خلاصه اخبار
۱۸ـ۰٦ کودکان « مضحك قلمی . کمپانی خنده .جیستان معما »
۱۹ـ۰۰ اخبار

برنامه نیمروز

۱۲ـ۱٥ اسلاید و موزیك
۱۲ـ۳۰ اعلام برنامه
۱۲ـ۳۳ فیلم برگزیده
۱۳ـ۰۰ اخبار
۱۳ـ۱٥ موسیقی ایرانی
۱۳ـ۳۰ پیتون‌پلیس
۱٤ـ۰۰ پایان

کانال ۳

برنامه امشب

۱۸ـ۰۰ آهنگهای‌درخواستی
۱۸ـ۳۰ اعلام برنامه
۱۸ـ۳۳ نوجوانان
۱۹ـ۰۰ سرگذشت
۱۹ـ۳۰ باله
۲۰ـ۰۰ تلویزیون وشما
۲۰ـ۳۰ مشروح اخبار همراه با فیلم های خبری
۲۱ـ۰۰ ستارگان
۲۱ـ۳۰ برنامه ادبی
۲۲ـ۰۰ اعتراف
۲۳ـ۰۰ بحث سینمائی
۲۳ـ۳۰ آخرین اخبار

برنامه بامدادی فردا

٦ـ۳۲ نیایش
٦ـ۳٥ ورزش
٦ـ٤٥ مضحك قلمی
۷ـ۰۰ اخبار
۷ـ۱٥ موسیقی ایرانی
۷ـ۳۰ صد سال دوم

تلویزیون آموزشی

برنامه امشب

۱٦ـ۰۰ آهنگهاوچشم‌اندازها
۱٦ـ۳۰ برنامه کودکان
۱٦ـ٥۰ فیلم آموزشی
۱۷ـ۰۰ فیزیك دوره اول
۱۷ـ۳۰ برنامه هنری دانش آموزان
۱۷ـ٤۰ ریاضیات کلاس‌اول
۱۸ـ۱۰ فیلم آموزشی
۱۸ـ۲۰ شیمی دوره اول
۱۸ـ٥۰ انگلیسی دوره اول
۱۹ـ۱۰ علوم اجتماعی

تلویزیون آمریکا

برنامه امشب

۱۷ـ۰۰ فیلم‌های کارتون
۱۸ـ۰۰ خلاصه اخبار
۱۸ر۱٥ برنامه آینده‌تلویزیون
۱۸ـ۱٦ والت‌دیسنی نمایش میدهد .
۱۹ـ۰٥ برنامه‌سرکار استوار
۲۰ـ۰ لارنس ولك
۲۱ـ۰۰ مسابقه کشتی
۲۱ـ٥٥ فیلم سینمائی

تولید حبوبات امسال افزایش زیادی دارد

طلای کاغذی (۲)

تفسیر اقتصادی روز

گفتیم مبادلات بین‌المللی بطور مداوم درحال افزایش است و تولید طلا کفاف این همه معاملات را نمیدهد .میدانیم‌در یك‌اقتصاد شکوفان وسائل پرداخت باید متناسب با حجم معاملات باشد . در معاملات داخلی اغلب‌اوراقی نقش پول را بازی می کند که‌نسبتی به پشتوانه اسکناس ندارد . گاه حتی وسیله پرداخت نقل و انتقالات‌ارقام بدهکاروبستانکار طرفین معامله در حساب‌بانکی آنهامی باشد که اصطلاحا به آن پول دفتری و یا شبه‌پول میگویند .در معاملات بین‌المللی معاملاتو اعتبارات و وامها ، بهر صورت که‌واگذار شود ،در صورتیکه محل خرج آنها کشوروا گذار کننده‌وام واعتبار ویا کشور خریدار کالانباشد ،وبعبارت دیگر در همان کشور پول به جنس تبدیل نشود ، طلاوارد‌معاملات جهانی می‌شود و بامحدودیت تولید طلا طبعا دو راه باقی میماند یا آنکه ازحجم‌معاملات جهانی کاسته شود که‌دراین صورت اقتصادجهان‌دستخوش نابسامانیها و بحرانهای غیر قابل تحمل میگردد و یا اینکه وسیله پرداخت‌جدیدی وارد‌بازار بین‌المللی شود که مورد قبول کشور های مختلف باشد .این وسیله را اینك روسای بانکهای جهانی ۱۱۱ کشور عضو صندوق‌بین‌المللی می‌خواهند بوجود آورند وبا انتشار اوراق حق برداشت مخصوص‌واقعه‌جدیدی‌در‌تاریخ پول‌جهان بوجود آورند .

اگرچه طلادرمبادلات کنونی جهان نقش اساسی دارد لیکن ازآنجا که در تجارت جهانی، درنهایت‌امر کالاها بایکدیگر معاوضه میشوند و طلا فقط‌نقش اطمینان دهنده و ایجادکننده اعتماد را بازی می کند، می‌توان‌این اطمینان را بطریق دیگری جلب کرد وفی‌المثل همانطور که درمبادلات‌داخلی، اعتماد به پول ، نیاز به‌تبدیل پذیری‌را عملا از بین برده است ،درمبادلات جهانی نیز چنین‌اعتمادی را بوجود آورد، بدیهی‌است این‌اقدام باید با احتیاط وطی مدت کافی به مرحله اجرادر آید و جزء به جزء آن‌در عمل وبی آنکه لطمه‌ای به تجارت وروابط‌پولی جهانی‌وارد سازد ،باید مورد آزمایشهای مکرر قرار گیرد وبالاخره اوراق حق برداشت مخصوص نیزدر نهایت امر متکی‌به پشتوانه‌قابل‌قبولی باشد این‌پشتوانه الزاما ممکن‌است طلانباشد ولی بنظر میرسد امضای روسای‌بانکهای‌مرکزی کشور های مختلف جهان بتواند همچنانکه به اسکناس آنهاارزش می بخشد ، به‌این وسیله پرداخت جدیدجهانی نیزقدرت واستحکام لازم را اعطا نماید .

درحال حاضر مقرر است ظرف سه‌سال مبلغ ۹۵۰۰ میلیون دلار ذخیره پولی جدید یعنی حق برداشت مخصوص یاطلای کاغذی‌انتشار یابد و احتمالا درسالهای‌آینده پس از اطمینان به سودمند بودن عملی این پشتوانه،حجم آن افزایش خواهد یافت و شاید روزی درآینده دور ، طلا فقط بصورت یك‌کالای تجاری مثل نقره و مس ونیکل ونظائر آن‌درآید. حق‌برداشت مخصوص درحال حاضر سبب‌محدودیت‌معاملات ارزی‌بایشتوانه طلا نخواهدشد بلکه در مرحله اول به‌مصرف جبران کمبود ذخایر طلای کشورهای عضو خواهد رسید ومثل طلا در هریك از این کشورهادر مبادلات پولی قابل قبول‌خواهد بود . این اقدام دروضع فعلی بصورت‌اثرفوری تقاضای طلا برای مصارف پشتوانه رادر جهان کاهش خواهد داد و احتمالا مانع افزایش مرتب قیمت‌طلاخواهد شد . دنباله این بحث‌را فرداازنظرخوانندگان می گذرانیم.

● حبوبات از گزند آفت مصون مانده است

● قیمت‌ها جز یکی دو مورد نسبت بسال گذشته فرق نکرده

محصول حبوبات امسال نسبت‌به سال گذشته‌از افزایش قابل‌توجهی برخوردار است ودر اکثر مناطق کشور محصول حبوبات دورازگزند آفات مانده است ودر بعضی نقاط نیز محصولات تازه‌ای بابذر مرغوب کشت گردیده که نتایج بدست آمده قابل توجه می‌باشد .

خبرنگار ما گزارش میدهد : قیمت حبوبات جز در یکی دومورد، تنزل مختصری داشته است .

● زنك برنج

محصول برنج امسال در بعضی از مناطق شمالی بعلت نزول باران های بی‌موقع ووجود آب زیاد در آب خوابیده و زنك زده است .

برنج زنك‌زده خرده بیشتری‌دارد واز میزان مرغوبیت آن کاسته می‌شود .

معمولا در مزارع وقتی برنج سلامت باشد در هر یکصد کیلو حداکثر پنج کیلو برنج به صورت خردبیرون می‌آید، درحالیکه برنج زنك‌زده موقعیکه زیر ماشین‌میرود درهر ۱۰۰ کیلو مقدار ۲۰ کیلو برنج خرده رگه‌داربدست می‌آید.

خبرنگار مااضافه میکند :میزان محصول برنج امسال نسبت بسال گذشته افزایش دارد ، ولی بعلت زنك‌زدگی در بعضی از نقاط ، ضایعات برنج نسبت بسال گذشته افزایش یافته است .

* محصول مرغوب

کشتکاران حبوبات که درسال های اخیر از بذور اصلاح شده استفاده کرده‌اند ، بتدریج میزان محصول بیشتری در نوع مرغوب بدست آورده‌اند .

گزارش خبرنگارما حاکیست که از چندسال قبل که بذر نخودلبنانی بایران واردشد ، مقداری درمناطق کرمانشاه کشت گردید . ازجمله نخود لبنانی محصول کرمانشاه از نظر محصول از سایر نقاط کشور پیشی گرفته و محصول بسیارخوبی به بازار عرضه داشته‌است .

استعداد منطقه کرمانشاه‌درویش بذرنخود لبنانی بحدی‌بود که‌احتیاج تهران را که قبلاز نخود اردبیل و چندنقطه دیگر تامین میشدبکلی مرتفع کرده است و در حال‌حاضر اکثر نخودمورد مصرف بازارتهران از کرمانشاه تامین میشود .

محصول لوبیای چیتی امسال‌به قدری افزایش داشته است که به خوبی جواب بازار تهران‌را میدهد. میزان کشت لوبیای چیتی نسبت‌به سال گذشته بیشتر شد است .

* قیمت

قیمت حبوبات‌مانند، لوبیای‌سفید ولوبیای چیتی، نخود و عدس‌نوسان نداشته ولی‌قیمت ماش قدری‌کاهش ولپه تبریزی قدری افزایش‌داشته است .

علت کاهش قیمت ماش مربوط به‌زیادی محصول و کمی مصرف می‌باشد . مصرف نخود بعلت‌کمبود گوشت در ماه‌های گذشته کمتر بود و نخود که اکنرا به مصرف آبگوشت میرسد کمتر بفروش‌رفته است .

ماش سبز که بیشتر از کرگان واصفهان حمل میشود هنوز بدست نیامده و قیمت آن درعمده‌فروشیها هرکیلو ۱۰تا ۱۲ریال است .

لپه‌باقلای بروجردهر کیلو۱۱ تا۱۲ ریال ـلوبیای چشم بلبلی هر کیلو ۲۲تا ۲۴ریال (دورشهری و مشهد) درء عمده فروشیها معامله میشود .

قیمت برنج در حال حاضر در انواع مختلف از هر کیلو ۲۳تا ۳۵ ریال در عمده فروشیها عرضه میگردد .

اقتصادی

طی یکماهه‌گذشته :

۶۰ پروانه اکتشاف صادر شد

وزارت اقتصاد اطلاع‌داد : درماه گذشته ۶۰ فقره پروانه اکتشاف معدن برای نقاط مختلف کشور صادر و تسلیم متقاضیان گردیده است .

دراین ماه ضمنا دو فقره پروانه بهره‌برداری بشرح زیر صادر شده است: معدن نمك آبی در منطقه نمکزار دامغان با حداقل استخراج سه ساله‌اول‌جمعا ۴۳۰۰تن ، معدن ذغال سنك درناحیه‌گاجره باحداقل استخراج سه‌ساله‌اول‌جمعا ۲۲۰۰۰ تن .

همچنین در این‌ماه، پروانه‌بهره برداری از کارخانه‌تهیه ماسه‌مخلوط که‌اخیرا در شیراز احداث شده

نایب رئیس کمیسیون اقتصادی سازمان ملل

سازمان ملل‌متحد ـ خبر گزاری فرانسه‌ـآقای‌هوشنك امیر مکری نماینده‌ایران به سمت نایب رئیس کمیسیون اقتصادی سازمان ملل متحد انتخاب شد .

کمیسیون اقتصادی دومین کمیسیون مهم سازمان ملل متحد است .

در همین جلسه نماینده سومالی نیز بسمت مخبر کمیسیون انتخاب شد .

۹هزارتن‌دانه‌روغنی آفتابگردان

دریکماه ازکشاورزان خریداری وتحویل کارخانجات‌کشور شده است

برداشت محصول دانه های روغنی در سراسر کشور آغازشده و نمایندگی های شرکت سهامی کشت دانه های روغنی در نقاط مختلف کشور کار خرید محصول را شروع کرده‌اند .

برنامه کشت امسال دانه های روغنی در سال جاری بسیارموفقیت آمیز بوده‌و پیش بینی میشود که متجاوز از چهل هزار تن دانه روغنی که توسط‌کشاورزان کاشته شده و شرکت قرارداد خرید آن را قبلا با آنان منعقد ساخته است خریداری گردد .

گزارش های نمایندگی های شرکت سهامی توسعه کشت دانه های روغنی از سراسر کشورنشان میدهد که در یکماهه شهریورماه جمعا نه هزار تن دانه آفتابگردان در استانها و شهرستانهای زیر خریداری و برای تهیه‌روغن‌تحویل کارخانجات روغن نباتی گردیده است .

گرگان	۴۵۰۰تن
مازندران	۲۰۰۰تن
همدان وکرمانشاهان	۶۰۰تن
آذربایجان غربی	۷۰۰تن
فارس	۶۰۰تن
استان مرکز	۳۰۰تن
اصفهان	۱۵۰ تن
خراسان	۱۵۰تن

خرید محصول و تحویل آن به کارخانجات تولید کننده روغن نباتی همچنان ادامه دارد .

اطلاعیه دانشکده کشاورزی دانشگاه جندی‌شاپور

بدین وسیله باطلاع دانشجویان دانشکده کشاورزی دانشگاه جندی شاپور میرساند که تاریخ ثبت‌نام وشروع کلاس های این دانشکده درسال تحصیلی ۴۹ـ۱۳۴۸ بقرار زیر است :

شنبه ۱۲ر۷ر۴۸ ثبت‌نام دانشجویان سال دوم
یکشنبه ۱۳ر۷ر۴۸ ثبت‌نام دانشجویان سال سوم
دوشنبه ۱۴ر۷ر۴۸ ثبت‌نام دانشجویان سال چهارم
سه‌شنبه ۲۵ر۷ر۴۸ شروع کلاسها. م‌الف ۷۲۲۴

سرپرست دانشکده کشاورزی دانشگاه جندی شاپور ـفرخ‌درویش
آ ـ۴۶۶۳۸

ازطرف‌کشورهای تولید کننده فرش دستباف ، در بازارهای خارج

رقابت بافرش ایران جدی‌شده‌است

● کشور های تولید کننده مرغوبیت فرشهای خودرا بیشتر کرده‌اند

در مرداد ماه امسال ۸۵۴تن فرش بارزش ۳۳۸ میلیون و۴۴۰ هزار ریال بخارج صادرشده است، دراین ماه بازار فرش جریان عادی داشت و قیمت های داخلی همچنان بالا بود.در بازارهای‌جهانی فرش، مسئله رقابت کشور های تولید کننده فرش دستباف ، با فرشهای ایران روز بروز جدی‌تر میشود ، کشور های هندوستان ـ پاکستان ـ افغانستانو چین‌وهمچنین کشور های اروپای شرقی وضع فرشهای دستباف خود را از لحاظ کیفیت بهتر کرده‌اند و بمناسبت ارزان بودن قیمت، نیز در اغلب بازارهای بین‌المللی موفقیت زیادی داشته‌اند .

قیمت‌های داخلی در مرداد ماه بدین قرار بود: فرش‌کرمان(زرند) هر متر مربع دوهزار ریال ، فرش کاشان (هارون) هر متر مربع‌سه هزار و ۵۰۰ ریال. فرش اصفهان (دوره بافت) هرمتر مربع‌سه‌هزارو ۵۰۰ ریال. فرش تبریز (تا۳۰رج) هر متر مربع بین دوهزار و ۳۰۰تا دوهزار و۶۰۰ ریال .

معاملات شرکت فرش در این ماه در حدود یازده میلیون ریال بود که از مبلغ مذکور ۳میلیون و۸۲۳ ریال آن مربوط به صدور فرش بخارج بوده است .

* بازار آمریکا

بازار فرش ایران در امریکا به موجب آمار بازرگانی وزارت اقتصاد بدین شرح است: صادرات فرش ایران به امریکادر۱۵ ساله اخیر پیوسته مقام اول را در میان کشور های صادر کننده فرش دستباف به‌امریکا حائز بوده است.

ایران از سال ۱۹۵۴ تاکنون بین ۴۳ درصد تا۷۸ درصدازمقدار کل واردات فرش دستباف امریکا را تامین نموده که این نسبت ها از نظر ارزش بین ۵۷ درصد تا ۸۰ درصد درنوسان بوده‌است .

باید توجه‌داشت ، باوجودآنکه میزان مطلق صادرات فرش ایران به امریکا در ۱۵ سال گذشته چه از لحاظ ارزش وچه از نظرمقدار افزایش یافته، معذلك سهم نسبی ایران مرتبا کاهش داشته است . این نکته نشان میدهدکه‌صادرات فرشهای ایران نتوانسته هم‌آهنك افزایش تقاضای کل بازار امریکا پیشرفت نماید ودر نتیجه‌کشورهای رقیب ایران توانسته‌اند قسمتی از سهم ایران را در بازارفرش‌امریکا تصاحب نمایند .

آگهی مناقصه

شرکت دخانیات ایران حمل‌در حدود هشتصد و پنجاه و شش تن انواع کالای دخانیه حاضربمصرف از تهران به شهرستانهای آبادان و دزفول را بمناقصه میگذارد . داوطلبان میتوانند همه روزه باستثناء ایام تعطیل رسمی باداره باربری شرکت دخانیات مراجعه و با دریافت یکنسخه شرایط ، مشخصات و اطلاع کامل از مفاد آن پیشنهادخود را تنظیموبه‌پیوست شرایط مشخصات امضاء شده که در پاکت لاك ومهر شده خواهند گذارد تا ساعت نه صبح مورخه «۴۸ر۷ر۲۴» باداره دفتر شرکت دخانیات تسلیم و رسید اخذنمایند تا در جلسه‌ایکه ساعت ده صبح همان روز درشرکت تشکیل‌خواهد شد باز و مورد رسیدگی‌قرارگیرد حضور شرکت کنندگان درجلسه مناقصه آزاد و شرکت دخانیات‌در رد و قبول یك یاکلیه پیشنهادات مختار است ضمنا به پیشنهادات مبهم ومشروط و یا اینکه بعداز وقت مقرر برسد ترتیب اثر داده نخواهد شد . م‌الف ۷۲۲۸

شرکت دخانیات ایران
۱ـ۲ آ ـ۴۶۳۵۸

قوی ترین مینی ضبط صوت استریوفونیك کاست

ضبط صوت استریوفونیك کاست TC – 124

برق و باطری ، با قدرت فوق‌العاده استفاده در اتومبیل
پیك‌نیك ها و گردشها . دارای میکروفن «یك نقطه‌ای»
بلندگوهای استریو (و جعبه جذاب و تعدادی دستگاههای
مختلف دیگر .)

ضبط صوت استریوفونیك کاست TC – 540
چهارلبه ، سه سرعت ، مردم پسند ، باتکنیکی دقیق
قوی ، با چهار بلندگو و خصوصیات غیر قابل تقلید .

ضبط صوت استریوفونیك TC – 630
چهار لبه ، سه سرعت : باطرحی اعجاز انگیز ، برای آنها
که حرفه اشان نیاز به ضبط صوت دارد .

ضبط صوت استریوفونیك کاست TC – 560
چهار لبه ، سه سرعت ـاتوریورس (قابل استفاده با باطری ۱۲ ولت
اتومبیل)

نمایشگاه ـ فروشگاه و تعمیرگاه مرکزی سونی تهران خیابان نادری شماره ۴۲۰ تلفن ۳۱۲۹۸۵-۳۱۳۹۰۷

Research Makes The Difference
SONY

FRAMONT
فرامونت
دوست همیشگی شما

بزرگترین کنسرت سال

گروه موسیقی تلویزیون ملی ایران در تالار دانشگاه پهلوی شیراز انتهای بلوار علم‌عالیترین‌موسیقی ایرانی راعرضه مینماید.
ساعت ۷ بعداز ظهر یکشنبه ۶مهرماه ۱۳۴۸ محل فروش بلیط شیراز : دفتر سر پرستی روزنامه اطلاعات خیابان سعدی تلفن ۵۶۰۰ ـبهای بلیط صد ریال ـ پنجاه ریال
آ ـ۴۶۲۳۴

استخدام

یك واحد بزرك نساجی

واقع درتهران‌بیك نفرمهندس مکانیك که حداقل ۳ سال سابقه کار داشته برای ریاست نگهداری ماشین‌آلات نیازمند است .

داوطلبان ضمن تعیین میزان حقوق ماهیانه مورد تقاضا مشخصات خود را همراه با یك قطعه عکس بصندوق پستی شماره ۵۴۴ ارسال دارند .

۱ـ۳ آ ـ۲۰۶۸۵

داوطلبان استخدام

تعداد ۲۰ نفر خانم و آقا پس از گذراندن یکدوره کامل دفترداری دوبل و حسابداری یا ماشین نویسی فارسی و لاتین ویا دوره کامل منشیگری باپرداخت فقط ۱۰۰ تومان شهریه مجاناپس از دریافت گواهینامه به موسسات داوطلب برای استخدام معرفی میشوند آموزشگاه‌فرهنگ شاهرضا نبش ایرانشهر

۱ـ۱۰ آ ـ۲۳۹۱

این شرکت نیازمند بیکنفر

بانو یا دوشیزه که حداقل ۳ سال سابقه منشی‌گری بایگانی و ماشین‌نویسی فارسی و لاتین‌داشته وبنحو شایسته از عمل انجام آن امور برآیدباحقوق مکفی‌استخدام مینماید . ساعت کار از ۸ صبح تایك بعد از ظهر میباشد واجدین شرایط میتوانند همه روزه بین ساعت ۵ تا ۷عصر بدفتر این‌شرکت واقع‌درخیابان‌صنیع‌الدوله کاشی ۲۴ شرکت سهامی کارت مراجعه فرمایند .

۱ـ۳ آ ـ۲۰۶۹۵

بعده‌ای ویزیتور باسابقه

زن ومرد با حقوق وپورسانتاژ مکفی نیازمندیم واجدین شرایط بین ساعت ۹ الی ۱۶ بسازمان ایران ژورنال واقع در خیابان شاهرضا چهارراه اردیبهشت‌شماره ۳۴۵ مراجعه فرمایند .

۱ـ۲ آ ـ۳۴۵۷

یکنفر مهندس‌راه‌وساختمان

که دارای تجربه کافی در راه ساختمان داشته باشد جهت جزیره لاوان با حقوق مکفی استخدام میشود طالبین‌به‌شرکت ساختمانی جهان‌بین تلفن: ۷۱۸۹۷ و۷۱۴۷۲ مراجعه نمایند .

۱ـ۳ آ ـ۲۴۴۲

استخدام

بیکنفر دوشیزه که بکار منشیگری و ماشین‌نویسی آشنائی داشته باشد برای خدمت در دفتر وکالت (بعد از ظهر ها) احتیاج است . داوطلبان میتوانند برای اطلاع بیشتر صبحها بخیابان فردوسی شمالی ـ بانك اعتبارات تعاونی توزیع ـ اداره حقوقی مراجعه کنند .

۱ـ۲ آ ـ۲۰۸۱۱

تعدادی خیاط (مرد یا زن)

با حقوق مکفی استخدام‌میشود محمدعلی نیلی سعدی شمالی کوی یاسمی‌ساختمان‌پارس تلفن۳۳۳۶۳۰

۱ـ ۲ آ ـ۲۰۸۶۳

نقشه‌کش تاسیساتی

دو نفرباسابقه کار برای‌موسسه مهندسین مشاور تلفن ۶۱۳۷۲۷

۱ـ۲ آ ـ۲۴۶۵

خدمتکار زن

با داشتن ضامن که خانه‌داری بداند شبانه روز مورد نیاز است تلفن ۳۳۴۴۰۴ و ۳۳۲۴۷۶

۱ـ۲ آ ـ۲۰۸۳۱

استخدام کتابدار

سازمان مرکزی نظام پزشکی به یکنفر کتابدار که در رشته کتابداری تحصیلات عالی کرده باشد احتیاج دارد . داوطلبان میتوانند تا ۱۵ مهر ماه جاری تقاضانامه و مدارك علمی خودرا به سازمان مرکزی نظام پزشکی واقع در خیابان شیراز (بهجت آباد)خیابان شیرین کوچه‌سرشار شماره ۴۰ ارسال دارند .

سازمان مرکزی نظام پزشکی
۱ـ۲ آ ـ۴۶۱۳۶

استخدام مترجم

سازمان مرکزی نظام پزشکی ایران به عده ای مترجم زبان‌های انگلیسی ، فرانسه ، آلمانی ، عربی که به‌اصطلاحات پزشکی آشنا باشند‌احتیاج دارد .داوطلبان میتوانند تا ۱۵ مهر ماه جاری تقاضانامه و مدارك علمی وشرح سوابق‌کارخود را بسازمان‌مرکزی نظام پزشکی واقع در خیابان شیراز (بهجت آباد) خیابان شیرین ، کوچه سرشار شماره ۴۰ ارسال دارند . نظام پزشکی با توافق‌مترجمانی که انتخاب‌خواهند شد برای هر ترجمه حق‌الزحمه متناسب پرداخت خواهد کرد .

سازمان مرکزی نظام پزشکی
۱ـ۲ آ ـ۴۶۱۳۶

آگهی استخدام کارگرزن

یکی از کارخانجات تولیدی تعدادی کارگر زن که سن آنها بین ۲۰ تا ۴۰ سال بوده و حداقل تحصیلات چهارم ابتدائی داشته باشند ، استخدام مینماید.

داوطلبان‌همه روزه بین ساعات ۹ تا ۱۱ صبح به خیابان‌آیزنهاور چهار راه خوش ـ کوچه برق شهاب شماره ۱ مراجعه نمایند .

۱ـ۱۰ آ ـ۴۵۹۲۰

استخدام

کارخانه کفش وین تعدادی دوشیزه و بانو با مشخصات زیر استخدام مینماید .

۱ـ سن از ۱۸ الی ۳۰ سال.
۲ـ داشتن حداقل گواهی‌نامه ششم ابتدائی
۳ـ دارا بودن صحت مزاج
۴ـ متدین بدین مبین اسلام

داوطلبان میتوانند همه روزه ازساعت۱۵الی ۱۷ بدفترکارگزینی کارخانه واقع در جاده قدیم شمیران سه راه ضرابخانه مراجعه نمایند .

۱ـ۲ آ ـ۴۵۸۳۸

چند نفر صندوقدار

وپیشخدمت که زبان انگلیسی بدانند مورداحتیاج‌است .صبحها با تلفن ۷۷۳۰۸۱ تماس بگیرند .

۱ـ۳ آ ـ۴۵۴۲۸

چند نفر کارگر جعبه‌ساز

مورد احتیاج است تلفن۵۲۵۶۳

۱ـ۱۰ آ ـ۲۴۵۱

آگهی استخدام

آموزشگاه عالی پرستاری‌شبانه روزی وابسته بدانشگاه ملی ایران به چند نفر مربی و ناظمه فنی واجد شرایط و مقیم آموزشگاه احتیاج دارد ، داوطلبان با در دست داشتن مدارك لازم تحصیلی میتوانند تا روز ۷ مهر ماه ۴۸ به بیمارستان جرجانی واقع در جاده‌تهران‌نومراجعه و درخواست خود را تسلیم نمایند .

دانشکده پزشکی دانشگاه ملی ایران

۱ـ۲ آ ـ۴۶۰۱۸

یك شرکت تولیدی

بیکنفر ماشین‌نویس که زبان فرانسه و فارسی را بخوبی بداند واز عهده مکاتبات تجارتی‌برآید برای تمام روز با حقوق مکفی نیازمند است داوطلبان بتلفن‌های ۷۷۴۱۹۶ و ۷۷۴۹۶۳ مراجعه نمایند .

۱ـ۳ آ ـ۴۸۶۸۶

حسابدار صنعتی و حسابدار مالی

یك شرکت بزرك تولیدی احتیاج به‌افراد زیر دارد :

۱ ـ حسابدار صنعتی دارای لیسانس‌حسابداری‌یا ۱۰سال‌سابقه کاردر حسابداری‌صنعتی وآشنائی کافی بزبان انگلیسی

۲ـحسابدار مالی دارای لیسانس حسابداری‌یا ۵ سال سابقه کارو آشنا بزبان‌انگلیسی واجدین‌شرایط به‌صندوق پستی ۱۹۱۸ آقای داعی پور مکاتبه فرمایند .

۱ـ۳ آ ـ۴۵۸۳۴

استخدام

کارخانه کفش وین تعدادی جوان فعال جهت امور انتظامات کارخانه با شرایط زیر استخدام مینماید .

۱ـ دارا بودن برك خاتمه خدمت یا معافیت غیر پزشکی
۲ـ داشتن حداقل گواهینامه ششم ابتدائی
۳ـ دارا بودن صحت مزاج
۴ـ حداکثر سن ۳۰ سال
۵ـ داشتن ضامن معتبر
۶ـ داشتن برك عدم سوء پیشینه

داوطلبان میتوانند هر روزاز ساعت ۱۵ الی ۱۷ بکارگزینی کارخانه واقع در جاده قدیم شمیران سه راه ضرابخانه مراجعه نمایند .

۱ـ۲ آ ـ۴۵۸۳۶

بتعدادی خانم جوان

دیپلمه ومافوق دیپلمه آشنا به زبان انگلیسی جهت امور اداری تلفن و ویزیتوری نیازمندیم متقاضیان میتوانندهمه روزه‌صبح و عصر لغایت ۱۵ مهر به خیابان ثریا چهار راه فیشرآباد شماره ۱۵۱ شرکت پخش مطبوعاتی‌ایران یاد مراجعه نمایند .

۱ـ۳ آ ـ۴۶۱۸

به چند دوشیزه که

دارای تحصیلات شش ابتدائی و حد اقل سن چهارده سال‌باشند جهت بسته بندی در لابراتواری مورد نیاز است .

آدرس ـ فردوسی شمالی ۱۳۶

۱ـ۳ آ ـ۲۰۷۳۹

بیك راننده درجه دو

شخصی که بتواند دوچرخه ـ موتوری هم سوار شود بمنظور نامه‌رسانی برای‌تمام‌روز با حقوق مکفی نیازمندیم .

داوطلبان باید با تلفن۷۷۰۹۹۲ بین ساعتهای ۱۰ تا ۱۲ صبح یا بین ساعات ۵ تا ۷ بعد از ظهر تماس بگیرند .

۱ـ۲ آ ـ۴۶۱۹۴

بچند نفر دوشیزه یابانو

برای کار های خیاطی و یکنفر برشکار نیازمندیم تلفن ۶۲۶۶۳۳

۱ـ۲ آ ـ۲۰۸۱۷

استخدام

شرکت ایران آکتیو به تعداد ۷نفر دوشیزه و بانو برای امور دفترداری‌حسابداری ـفروشندگی ومنشی‌گری احتیاج دارد واجدین شرایط صبحها جهت مصاحبه به محل شرکت‌واقع‌در خیابان‌پهلوی چهار راه امیراکرم ساختمان کاشانی مراجعه فرمایند .

۱ـ۳ آ ـ۴۶۱۱۴

حسابدار ـ انباردار

جوانی وارد بحسابداری ـ انبارداری آماده کار لطفا به راهنمای ۶۴۱ روزنامه اطلاعات مراجعه شود

۱ـ۳ آ ـ۲۰۸۹۳

به پنج نفر بانو یا دوشیزه

با شرایط و مزایا قابل توجه نیازمندیم .نشانی: تقاطع خیابان روزولت و تخت‌جمشید ـ کوچه هدایت شماره ۳۴طبقه سوم سازمان پ ی‌ما تلفن ۷۵۶۶۲۱

۱ـ۲ آ ـ۴۶۳۰۲

آگهی استخدام

کارخانجات صنایع فلزی و میخ سازی پارس

به چهار نفر فارغ‌التحصیل هنرستان های صنعتی در رشته مکانیك‌وده نفر کارگر بافنده احتیاج دارد .

نشانی جاده مخصوص کیلومتر ۱۸ تلفن ۶۱۲۲۲۷ و ۹۵۹۶۵۲ آ ـ۶۵۳۳

یك بانوی تحصیلکرده

برای‌پرستاری‌بچه مورداحتیاج است بتلفن ۸۵۱۹۹۷ مراجعه شود

آ ـ۲۰۹۴۵

به چند نفر مترور با تجربه

وآشنا به‌زبان انگلیسی نیازمندیم طالبین از ساعت ۱۶ الی ۲۰ به ساختمان شرکت سیویل واقع‌در خیابان کریمخان زند چهار راه خردمند طبقه چهارم مراجعه فرمایند .

آ ـ۲۰۹۱۱

تعدادی بازاریاب

بامزایا و پورسانتاژ مکفی جهت فروش اجناس استخدام میشود . آدرس : چهارراه آیزنهاوردکندی شماره ۲۴۸ طبقه چهارم سازمان ستپر

آگهی‌استخدام

یك نفر نقشه‌بردار باسابقه استخدام میشود .تلفن ۴۴۷۰۴

آ ـ۲۰۸۹۱

به نوازندگان تمام آلات

موسیقی نیازمندیم . علاقمندان به موسه کاپری مقابل سینما رویال ساختمان الوند طبقه پنجم پلاك ۶۸ مراجعه فرمایند .

بسه نفر جوان دیپلمه

که دارای دفترچه پایان خدمت و یا معافیت دائم باشند و بیشتر از۲۸ سال نداشته باشند جهت کار در آزمایشگاه کارخانه روغن جهان واقع دد کرج احتیاج‌است برای راهنمائی بیشتر بتلفن۲۵۰۰ نمایندگی روزنامه اطلاعات در کرج تماس بگیرید

آ ـ ۴۶۱۶۸

بچندنفر راننده پایه یك و ۲

همگانی جهت کار در تهران نیازمندیم سلطنت‌آباد . جنب کارخانه‌باطری سازی‌نیروکارگاه ساختمانی شرکت نیکنام

خیاط مردم لازم است

ایرانتال خیابان تخت جمشید چهار راه ویلا به ده نفر خیاط مرد زنانه‌دوز نیازمند است تلفن ۴۶۹۶۵

جهت فروش دستگاه‌جدیدی

بچند نفر ویزیتور مرد نیازفوری است از ۶ الی ۷ ونیم بعد ازظهر به سعدی جنوبی کوچه مژدهی (نمازی) شماره ۸۰۶ مراجعه فرمائید .

شرکت سهامی کارتن ایران

افراد واجد شرایط زیر را استخدام مینماید :

۱ ـ کمك مهندس مکانیك مسلط بزبان انگلیسی
۲ـ مسئول لابراتوار فیزیك مسلط بزبان انگلیسی
۳ـانباردار فنی آشنا بزبان انگلیسی
۴ـچند نفر سیکل فنی

متقاضیان میتوانند همه روزه بین ساعات ۹ الی ۱۲ صبح بمحل شرکت واقع در کیلومتر ۹ جاده قدیم کرج نرسیده بمیدان پاستوریزه مراجعه نمایند تلفن ۹۶۲۰۲۱

آ ـ۲۴۹۰

استخدام مهندس‌شیمی

شرکت سهامی تولیدی قند شیروان بچند نفر مهندس‌شیمی فارغ‌التحصیل هنر سرای عالی نیازمند است .

کسانی که در رشته قند سازی سابقه داشته باشند‌حق تقدم‌خواهند داشت .

داوطلبان بآدرس خیابان‌سپهبد زاهدی شماره ۱۰۲ تلفن های ۶۱۳۵۵۲ ـ۶۱۲۹۴۵ـ۶۱۱۵۹۵ صبحها از ۸ ونیم تاظهر بعد از ظهرها از ۵الی ۷ مراجعه‌فرمایند .

آ ـ۲۰۸۷۵

دوشیزه یا بانوی خوش‌بیان

مسلط بزبان انگلیسی برای معرفی کالا در نمایشگاه آسیائی برای‌تمام وقت‌مورد احتیاج است تلفن های ۳۰۳۹۶۹ و ۳۳۶۸۱۳

آ ـ ۲۰۸۲۳

پزشك گوش وحلق وبینی

نیازمندیم تلفن ۸۵۱۰۹۴

۱ـ۳ آ ـ۲۴۹۲

بهیار برای صبح و عصر

مورد احتیاج‌است تلفن ۴۹۶۳۳

۱ـ۲ آ ـ۲۴۹۳

کارخانجات صنعتی

ایران ناسیونال بچند نفر کارگر باشرایط‌زیرنیازمند است: حد اقل پایه تحصیلی : شش ابتدائی .

وضع‌جسمانی: نیرومندودرشت اندام .

دارای برك پایان خدمت‌وظیفه داوطلبان میتوانند با در دست داشتن مدارك کامل همه روزه باستثنای ایام تعطیل از ساعت۹تا ۱۱ صبح بکارگزینی کارخانه واقع در کیلومتر ۱۸ جاده کرج مراجعه نمایند .

۱ـ۲ آ ـ۴۶۳۰۴

کارگر ورزیده ماشین چاپ

افست مورد احتیاج است تلفن ۶۰۵۸۲

۱ـ۳ آ ـ۲۴۹۶

جویای کار

دانشجوی سال سوم حسابداری صبحهاماده‌کاراست تلفن۹۵۶۷۷۰ از ساعت ۷ تا ۱۰ بعد از ظهر

۱۰ ـ ۳ آ ـ۲۰۸۰۵

کارمندی دیپلم با خط خوش‌و آشنا بحسابداری و اداری جویای کار است براهنمای شماره ۶۴۰ اطلاعات مراجعه شود

لیسانس زبان از تهران

واقتصاد از امریکا ۴ ونیم‌بعد از ظهر ببعد : آماده کار۹۵۱۳۱۳

۱ـ۳ آ ـ۲۰۹۱۵

یك بانو برای خانه‌داری فقط روزها جویای کار است براهنمای شماره ۶۴۳ اطلاعات مراجعه‌شود

سه نفر آشپز و سرایدار

جویای کارند براهنمای‌شماره ۶۴۲ مراجعه فرمایند

آ ـ۲۰۹۴۷

جوانی ۳۲ ساله دیپلمه

آشنا بزبان انگلیسی جویای کار است تلفن ۸۵۱۸۷۳

نیازمندیهای شما
تلفنهای ۳۱۱۲۲۴ ـ ۳۱۱۲۲۰

راهنمای پزشکی اطلاعات

فشارخون و بیماریهای مزمن درمان فلج. چپی چشم ورماتیسم
با روش هومیوپاتیک بیسابقه در ایران دکتر حسن بهرهمند ازدانشگاه هند با ۴۱ سال سابقه ـ سعدی شمال بیمه تلفن ۳۰۱۶۱۷ و ۸۶۳۲۸

فیزیوتراپی
دکتر قیصر درمان فلج ها ـ درد های عصبی و عضلانی و روماتیسم و سیاتیک تخت جمشید چهار راه بهار کوچه آفتاب تلفن ۷۶۵۶۱۴

متخصص بیماریهای جهاز هاضمه
بیماریهای معده، کبد و روده، بواسیر بدون عمل جراحی دکتر رفیعی متخصص ازدانشگاه پاریس ـ جامی اول کوچه پاریس تلفن ۴۸۱۸۹

متخصص بیماریهای ریوی وسل
دکتر هوشنگ طبیبزاده خیابان پهلوی نزدیک سینما مهتاب ۴۰۵۰۲

بیماریهای پوست وموی سر
دکتر نوری ـ متخصص بیماری پوست وموی سر تلفن ۳۳۴۷۳۲ جاده قدیم شمیران باغ صبا ایستگاه سلیم ۳ تا ۶ بقیه با تعیین وقت قبلی
دکتر خشنود متخصص بیماریهای پوست
شاهرضا مقابل لالهزار نو پذیرائی بعد از ظهر ها ۴ تا ۸ تلفن ۴۹۶۳۲

جراحی پلاستیک
دکتر فریدون مهران متخصص جراحی پلاستیک وزیبائی خیابان شاهرضا ـ دروازه دولت مقابل خیابان خاقانی شماره ۷۴۷ ـ تلفن ۳۳۵۱۰۳ پذیرائی ۴تا۸بعد ازظهر

جراحی فك وصورت
دکتر درطب و دکتر دندانپزشك ایرج مودت متخصص جراحی فك وصورت از آلمان و سوئیس پهلوی اول آریامهر تلفن ۶۲۰۱۶۵ از ۴ تا ۸

جراحی عمومی واستخوان
دکتر رفیعی سرشکی از دانشگاه پاریس چهار راه ناهیدفروردین تلفن ۴۹۵۳۰

متخصص بیماریهای اطفال
دکتر رمضانخانی بیماری های اطفال قلهك دولت عصر ها ۸۱۱۷۰

بیماریهای داخلی
دکتر مهدی صدر بیماریهای داخلی نارمك ایستگاه دفتر تلفن ۷۹۱۴۴۱

جراحی مغزواعصاب
دکتر اسلامدوست خیابان جامی شماره ۱۳۹ تلفن ۴۸۳۲۳
دکتر محمود عالم چهارراه شاه اول کوچه سیمرغ تلفن ۶۱۱۲۱۲ ـ ۷۵۸۶۴۳

جراحی زنان وزایمان
دکتر فریور ساجد جنوب میدان ۲۵شهریور عصرها ۷۶۲۵۵۷

متخصص غدد مترشحه داخلی
دکتر داود حکیمیان چهار راه عزیز خان اول سوم اسفند ۴۶۱۵۸

متخصص خون
دکتر نصرتالله گرجی دروازه دولت از دانشگاه پاریس ۳۳۴۳۸۹

درمان بواسیر بدون عمل جراحی
فیسور و فیستول با متد موثر ـ دکتر عباس نیك نژاد ـ پذیرائی عصر ها خیابان روزولت شمالی زیر تخت طاووس کوی مدائن پلاك ۳۵

اورژانس قلب ومسمومین
بیمارستان تخت جمشید واقع در خیابان بهارشمالی تحت نظر پزشکان متخصص از آمریکا و اروپا بطور شبانه روزی و بدون تعطیل ۷۴۹۳۹ ـ ۷۵۶۷۹۲

کلینیك
کلینیك شبانه روزی بدون تعطیل دکتر جوانشیر تلفن ۴۹۶۳۲
مجهز به آمبولانس ـ اکسیژن ـ آیروسل شاهرضا مقابل لالهزار نو

ترك تریاك وهروئین
درمان اختصاصی معتادین ـ دکتر پرویز برجیس با سابقه ده سال تجربه در ترك اعتیاد، بدون تشنج و بیهوشی خیابان پهلوی ـ جنب سینما امپایر. صبح و عصر ـ تلفن ۶۲۷۹۵۶

بیماریهای آمیزشی
دکتر ضیائی شاهرضا مقابل پمپ بنزین فوزیه ۷۵۶۷۲۳
دکتر معانی ـ بیماریهای آمیزشی ـ فردوسی مقابل بانك ملی پس انداز
دکتر محمدرضا مسدد ـ دیپلمه امریکا ـ دروازه دولت ۳۳۴۳۸۹ عصر
دکتر اردشیر کوچك پور بیماریهای آمیزشی مجاری ادرار سپه چهارراه پهلوی

داروخانهها
داروخانه شبانه روزی پارس
جاده پهلوی شمال پارك ساعی تلفن ۶۲۰۲۷۹ و ۶۲۹۴۹
داروخانه مهران خیابان شیرو خورشید چهارراه استخر تلفن ۹۵۴۰۰۷

دربازکن برقی
بکد B.K.D
مشهورترین نام درجهان
مرکزفروش ونصب:
شرکت بکد ـ خیابان پهلوی مقابل پارك ساعی شماره ۶۸۰
تلفن: ۶۲۷۸۸۲ ـ ۶۲۸۷۷۴

خرید وفروش اثاثیه

خرید
فرش کیهان تلفن ۷۶۳۷۷۶
خریدانواع قالی وقالیچه
در منازل میباشد لطفاً یادداشت فرمائید برای معاملات همه نوع فرش با تلفن ۷۶۳۷۷۶ فرش کیهان مکالمه فرمائید خیابان روزولت میدان ۲۵ شهریور

فرش رضوی تلفن ۷۶۴۸۰۰
خریدار انواع فرشهای کهنه و نو صادراتی سنگین قیمت و فروشنده بهترین ـ فرش های نو کاشان روزولت میدان ۲۵شهریور

فرش پارس نو تلفن ۷۳۳۰۶
فرشهای کهنه و سنگین قیمت جهت صادرات با وجه نقد از منازل باعالیترین قیمت خریداریم فرشهای کهنه بانو معاوضه میشود.

فروشگاه حاجیان
تلفنهای ۳۵۱۸۳۸ و ۳۵۰۱۴۴
انواع قالی وقالیچه کهنه ونو جهت صادرات وهمچنین یخچال تلویزیون و سایر لوازم منزل شما را عادلانه توسط کارشناسان مبرز خریداری مینماید انتهای امیرکبیر سهراه امین حضور

فروشگاه فرش فروردین
تلفنهای ۶۱۱۶۵۵ و ۴۳۰۸۵
با پول نقد و قیمت عالی فرشهای کهنه را جهت صادرات خریداریم خیابان شاه چهار راه اردیبهشت

نمایشگاه فرش گلشن
تلفنهای ۶۲۸۳۵۵ و ۶۳۱۴۲۱
انواع فرشهای نو از تمام شهرستانها موجود میباشد قیمت یك کلام در ضمن فرش نو وکهنه خریداریم.

فرش محسن
فرشهای کهنه ونوشما نقدا خریداری ومعاوضه میشود. تلفن ۶۰۹۴۰
سیمتری بین چهرراه شاه وحشمت الدوله مقابل بانك بازرگانی

فرش اردیبهشت تلفن ۶۸۱۶۴
بمدیریت اسماعیل اسدی
فرشهای کهنه و قدیمی شمارا با عالیترین قیمت خریداریم. خیابان شاه مقابل سینما ماژستیك

فرش ملك ـ باغ صبا
تلفنهای ۷۶۴۶۱۷ ـ ۶۲۱۴۱۵
همه رقم فرش نو موجود درضمن فرشهای کهنه و نو شما را نقدا جهت صادرات باروپا خریداریم

فرش طوسی تلفن ۷۵۹۰۲۹
فرشهای کهنه مخصوصا سنگین قیمت شما را برای صادرات از سایرین بهتر خریدار است.

فروشگاه ایران فرش
تلفن ۷۷۴۹۷۲
کلیه لوازم شما بهر مبلغ باشد بیشتراز سایرین نقد خریداریم

فروشگاه و نمایشگاه آسیا
یخچال ـ تلویزیون ـ اجاق گاز و فرش عادلانه خریداریم شاه چهارراه پیروز تلفن ۶۱۲۸۳۲

فروشگاه خالقی
تلفنهای ۴۰۳۰۸۰ و ۳۵۲۰۹۰
فرش کهنه و نو و یخچال، تلویزیون و لوازم منزل شما را خریداریم

فروشگاه ارمان تلفن ۶۹۶۲۳
بهترین خریدار تلویزیون فرش چراغ گاز و هرنوع یخچال نفتی

فروشگاه صمد تلفن ۴۹۹۸۰
خریدار همه رقم فرشهای کهنه و نو و اشیاء قدیمی و لوازم منزل

فروشگاه بختیاری تلفن ۷۵۹۴۲۹
منصفترین خریدار کلیه لوازم منزل کولر ـ پنکه ـ رادیو ـ فرش

فروشگاه شایان تلفن ۶۱۳۳۸۱
قالی و قالیچه جهت صادرات خریداریم

موسسه بهمن ۶۳۱۸۰۰
خریدار قالی جهت صادرات
۱ـ۲۶ آـ۲۱۰۸

فرش تخت طاوس ۶۳۷۸۶۵
خریدارفرشهای کهنه و نو ترسلی

فروش
سفارت آمریکا در تهران
تعدادی موتورسیکلت ومقداری لوازم و اثاثیه منزل و اداری از قبیل لوازم سینمائی ـ تلویزیون یخچال ـ رادیو ـ پروژکتور ـ ضبط صوت ـ مولد برق ـ ماشین های تحریر و حساب و غیره را از طریق مزایده بفروش میرساند. اثاثیه های فوق را میتوان روز های شنبه ـ یکشنبه ـ دوشنبه ـ ۳شنبه ـ ۴ شنبه ـ ۵شنبه ۵ الی ۱۰ مهر ماه ۱۳۴۸ بین ساعات ۸ الی ۴ بعد از ظهر در محوطه گاراژ سفارت واقع در خیابان تخت جمشید رویت نمود.

شستشوی مبل وفرش

شستشوی مبل و فرش کلین
سرویس مهر مبتکر و پیشرو
نظافت مبل و فرش در جای خود با مواد آزمایش شده با دستگاه منحصر بفرد تلفن ۹۵۲۵۴۶

سرویس فرش ومبلشوئی نوین
مجهز ترین موسسه نظافت فرش ـ موکت و تشك اتومبیل تلفن ۲۷۲۹۰ و ۶۲۴۹۰۰
۱ـ۳۶ آـ۲۱۷۱

دوراکلین سرویس آمریکا
خشکشوئی مبلمان. فرش. بکارخانجات تاول ماستر ایران ۷۵۸۳۹۵ و ۷۵۸۳۹۶ و ۷۳۶۸۳

شستشوی مبل و فرش ساحل
نظافت مبلمان و پلیش بوسیله دستگاه برقی درجای خود ۹۵۶۵۶۵

شستشوی مبل و فرش ادیب
مبل و فرش تشکهای ماشین در جای خود تمیز مینماید ۹۵۲۴۵۴

کارخانه قالی شوئی داوند
فردوسی ۱۳۱ تلفن ۳۱۲۵۴۲

نمایشگاههای مبل

پیراهن مبل ۳۳۹۵۰۵
تعویض پارچه مبل ۳۳۹۵۰۵
پرده دوزی شهرزاد ۳۳۹۵۰۵

پرده دوزی ارجمند ۴۳۷۳۷۰

نمایشگاه مبل ابتکار ۹۵۳۷۳۶
همه نوع مبلمان مدرن نقد و اقساط بفروش میرسد از این نمایشگاه دیدن فرمائید سلسبیل مقابل سینما خرم.
آـ۲۳۵۵

تعمیرات

تعمیرگاه تلویزیون الکترون
تلفن ۷۶۳۶۸۳
تعمیر تلویزیون های R.C.A شاوب لورنس ـ تلفنکن ـ سیرا فیلیپس ـ وسایر مارکها و نصب کنورتور و آنتن تمام کانال با سرویس مجهز سیار بویژه شمیرانات

اهم الکترونیك سرویس
تعمیر تلویزیونهای
شاوب لورنس
آر. تی. آی فیلیپس ـ تلفنکن گروندیك و نصب کنورتور با سرویس سیار در تهران بویژه شمیرانات تلفن ۶۲۴۸۱۷

موسسه فنی تلویزیون
تعمیر تلویزیونهای شاوب لورنس R-T-I فیلیپس ـ تلفنکن گروندیك و کنورتور ۶۲۰۱۲۸
۱۶ـ۲۰ آ ـ ۱۹۲۵

تعمیرگاه مجهز تهران الکترونیك
برای تعمیر کلیه تلویزیونهای آمریکائی و اروپائی افتتاح گردید تلفن ۶۱۱۸۳۶

شرکت تلویزیون سرویس
آر ـ سی ـ آ R.C.A
تعمیر انواع تلویزیون ۳۱۳۲۷۸ و ۳۱۳۲۶۲

تعمیرگاه تلویزیون حمید
فیلیپس ـ RTI-RCA
شارب لورنس ـ ۳۱۳۱۴۷

موسسه فنی تلویزیون
یگانه تعمیرگاه مجهز
تلویزیون های تلفنکن
فیلیپس ـ آر ـ تی ـ آی گروندیك شائوب لورنس و نصب کنورتور ۶۲۰۱۲۸
۱ـ۲۶ آـ۲۴۴۷

یگانه تعمیرگاه مجهز فیلیپس
شاوب لورنس تلفن ۶۷۱۷۱
۱ـ۱۰ آـ۲۳۴۴

سرویس تله ویزیون گارانتی
سرویس سیار RCA ـ RTI
مدیاتور جنرال الکتریك در تهران بویژه شمیرانات تلفن ۶۲۸۳۷۱

تعمیرگاه تلویزیون شامپیون
سرویس کلیه تلویزیون ها با دریافت ۲۰ تومان درخانه تعمیر تلویزیونهای اروپائی در اسرع وقت و اجرت منصفانه باضمانت سه ماه، نصب بهترین آنتن با اسلوب فنی تلفن ۶۴۳۰۲
آـ۲۳۸۷

استریو سرویس
تعمیر امپلی فایر، گرام ضبط صوت، و رادیو استریو تلفن ۶۱۳۷۶۰

تهران الکترونیك
سرویس تلویزیونهای فیلیپس، شائوب لورنس وتلفنکن آر.تی.آی و آر. سی.آی و غیره باسرویس مجهز سیار تلفن ۳۱۱۵۱۷
۶۵۱ آـ۴۵۸۴۰

تعمیرگاه فرتحدد ۷۲۳۳۶

بخاری
سرویس نصب و تعمیر انواع بخاری آبگرمکن تلفن ۷۶۵۲۶۴

روکش کولر
برای حفاظت هرنوع کولر ۷۶۵۲۶
۷ـ۳۰ آـ۲۴۷۸

گازموردنیاز شما

ایرانگاز
همه روزه از ساعت ۷ صبح الی ۱۱شب تلفن بخش گازوسرویس
۶۱۱۳۰۱
۷ شماره

پخش گاز شرکت بوتان
از ساعت ۷ و نیم صبح تا ۸ بعدازظهر با تلفن های شماره: ۹۵۳۰۵۱ تا ۹۵۳۰۵۵ و ۳۳۸۲۲۱ و ۳۳۸۲۲۲ و ۳۳۲۹۲۴ آماده قبول سفارشات مشتریان محترم خود در تهران میباشد

سرویس پخش گاز جنرال
تلفنهای:
۹۵۸۲۵۲ ـ ۹۵۷۶۹۳
۹۵۹۱۶۴ ـ ۹۵۷۷۹۴
پخش گاز در تمام ایام هفته

صاحب امتیاز و مدیر مسئول
عباس مسعودی
خیابان خیام ـ ایران چاپ
تلفنخانه اطلاعات
۳۱۱۰۷۱ تا ۳۱۱۰۸۹
شعبه آگهیها ۳۱۱۲۱۳

معاملات املاك ومستغلات

فروش
اراضی نارمك تهرانپارس
پول شرطی امینی تلفن ۷۹۰۰۹۰
۱ـ۳۰ آـ۱۹۹۱

چنددستگاه مستغلات و ویلا
در شمال شهر بفروش میرسد دفتر هدیه تلفن ۷۷۱۵۰۸
۱ـ۱۳ آـ۲۴۲۳

خانههای فروشی
در امیرآباد غربی از ۳۰۰متر ببالا یك طبقه و ۲طبقه شمالی و جنوبی بفروش میرسد تلفن ۶۴۴۰۴
۱ـ۱۵ آـ۲۴۴۳

مستغلات دونبش
دارای ۱۱ مغازه و سه آپارتمان با آب و برق و دارای سهدستگاه تلفن در خیابان بیژن اول تهران پارس بفروش میرسد تلفن ۷۸۰۲۶۸
۱ـ۲ آـ۲۰۸۰۱

چند خانه ویلائی ـ مستغلاتی
در داودیه چالهرز و اطراف جاده قدیم شمیران بفروش میرسد ۷۷۰۶۹۹
۱ـ۸ آـ۲۱۹۵

خیابان بهار مزینالدوله
آپارتمان ۵ اطاقه اجاره داده میشود تلفن ۷۵۶۹۲۷
۱ـ۳ آـ۲۳۹۰

منزلی شخصیساز
در بهترین محل شهرآرا که ۴ سال قبل ساخته شده بمساحت تقریبی ۱۳۰ متر مربع شمالی دارای ۵ اطاق وهال و صندوقخانه وتراس زیربنا حدود ۲۰۰ متر مربع دوطبقه ونیم با برق ـ آب سازمان ـ اگو وتلفن بفروش میرسد وبمحض فروش تخلیه میشود خواستاران بتلفن ۶۳۳۹۳۴ رجوع فرمایند.
۱ـ۲ آـ۲۰۴۰۹

فروخته میشود
بواسطه انتقال بمحل جدید
محل دفتر و کارخانه صابون سازی شرکت سهامی کف (داروگر) واقع در میدان ژاله با ۳۷۰۰ مترزمین با ساختمانهای موجوده وچهار دستگاه تلفن و برق فشار قوی آب و چاه عمیق با تلمبه برای دیدن و مذاکره رجوع فرمائید: لالهزار نزدیك میدان سپه ۳۳۹۷۸۴ به بنگاه کوشان
۱ـ۲ آـ۴۶۳۳۴

لالهزار بنگاه کوشان ۳۳۹۷۸۴
فروشنده املاك در همه جا لطفا با تلفن دستور فروش بفرمائید
۱ـ۶ آـ۴۶۳۴۰

باغ فروشی در شمیران
متری ۱۷۰ تومان
دوهزار متر نزدیك اقدسیه در ازگل با برق سه فاز چاه نیمه عمیق استخر شنا و تلفن سالن تابستانی چوبی رجوع فرمائید به ۳۳۹۷۸۴ بنگاه کوشان
۱ـ۲ آـ۴۶۳۳۸

مستقل فروشی
برخیابان پهلوی
سیصد متر مشتمل بر ۶ دهنه مغازه و ۶ دستگاه آپارتمان پنج اطاقه که در اجاره میباشد بماهی پنجهزار و یکصد تومان رجوع فرمائید: ۳۳۹۷۸۴ به بنگاه کوشان
آـ۴۶۳۳۶

یکباب ساختمان دو طبقه
دارای ۷ اطاق هرطبقه مجهز به آشپزخانه حمام توالت بمساحت ۱۶۸ متر بفروش میرسد تلفن ۵۵۶۹۵

خانه فروشی برشاهرضا
جنب کاخ شمالی
مناسب پاساژ ـ سینما و غیره
نقد ـ اقساط و معاوضه
بمساحت ۹۰۰ متر بر شاهرضا ۱۷ متر با تلفن آب وبرق ۲۰آمپر آژانس شایسته ۳۰۵۳۴۹
۱ـ۳ آـ۲۳۹۶

آژانس شایسته ۳۰۵۳۴۹
باکادری مجرب و صلاحیتدار آماده انجام امورملکی شما (خرید وفروش درشهرو شمیرانات)
۱ـ۳ آـ۲۳۸۴

مستقل چهار طبقه فروشی
محصول کار مهندسی معروف پهلوی ماقبل تخت طاوس
قطعه پنجم از پهلوی بمساحت ۴۰۰ متر عرض ۱۳٫۵ متر هرطبقه پنج اطاق و هال وسیع و کلیه لوازم مجزا بالولهکشی وسرویس گاز برای تمام طبقات هر طبقه دارای دو بخاری گازی و کولر با نضمام سه رشته تلفن استخر در اختیار آژانس شایسته ۳۰۵۳۴۹
۱ـ۴ آـ۵۳۴۸

خانه ویلائی یك طبقه ونیم
مهندسی ساز در یوسف آباد
بمساحت ۴۰۷متر دارای ۷اطاق وکلیه لوازم مدرن باسه زیرزمین تلفن شوفاژ، کولر ودکوربندی بسیارزیبا آژانس شایسته ۳۰۵۳۴۹
۱ـ۵ آـ۲۳۴۷

برخیابان نیاوران
باغی بمساحت ۴۶۰۰ متر دوبر شمالا خیابان نیاوران بقطعات متناسب یكجا و یا قسمتی از آن فروش آژانس شایسته ۳۰۵۳۴۹
آـ۲۴۹۴

نزدیك میدان ۲۴ اسفند
خانه ۲۰۰ متری ۲ طبقه فروشی با تلفن ۶۰۰۸۳
۱ـ۶ آـ۲۴۸۶

اکازیون در خیابان آیزنهاور یك قطعه زمین مرغوب بفروش میرسد. تلفن ۷۵۶۰۹۹ و ۷۵۷۰۳۱

منزلی بمساحت ۴۳۰ متر
در بهترین نقطه عباسآباد دارای ۲ آپارتمان مستقل ۵ اطاقه آب و برق، تلفن، کولر با زمین و یا خانهای در شمیران معاوضه ویا فروشی تلفن ۴۴۴۷۲
۱ـ۲ آـ۲۴۸۵

فروشی خیابان جمشید آباد
زمین با جواز ساختمانی شش طبقه ۸۸۰متر ۳۳۹۷۸۴ بنگاه کوشان
۱ـ۲ آـ۴۶۳۴۲

خریداری میشود

خانه و مستغلات شمارا در شهر و شمیرانات برای مراجعین خود فورا خریداریم.
سازمان تعاون ۴۵۰۵۷

املاك لیك ۶۳۱۶۰۶
مرکز خرید وفروش اراضی ونك و یوسف آباد و کوی مکانیر

پهلوی دره قشلاق داودیه
قیطریه و لنجك عابدی ۸۵۰۰۹۵

زمینهای زعفرانیه دره قشلاق مکانیر وسعادت آباد، عباس آباد، فرحزاد
را خریداریم بازرگانی جلالی خیابان پهلوی تلفن های ۶۲۶۴۱۱ و ۶۲۴۱۹۳

دفترپارس هر نوع خانه
ومستغل وزمین درعباس آباد، شمیرانات برای شما خریداری، معاوضه مینماید تلفن ۷۶۱۵۵۸

زمینهای ساختمانی و خانههای
دست دوم اطراف جمشید آباد امیرآباد غرب بیمارستان پهلوی خریداریم دفتر جمشید تلفن ۴۸۰۸۸

بورس املاك شمیران
دفتر براتی باغفردوس ۸۵۲۵۷۵

بازرگانی نراقی تلفن ۸۴۱۴۳
۱ـ۲۶ آـ۲۴۷۴

دفتر مسعود ۷۷۰۲۴۱
زمینهای داودیه ـ دروس ـ دره قشلاق خریدار است.

دفتر خلج جاده شمیران
ایستگاه همایونی اراضی دره قشلاق و باغات شمیران خریداریم تلفن ۸۵۰۱۷۷

اراضی طرح عباس آباد فوری
خریداریم دفتر اندیشه ۷۶۱۷۴۷
۱ـ۲۶ آـ۲۳۵۰

اراضی ۳۰۰ متری عباس آباد
خریداریم تلفنهای ۳۳۹۰۶۷
۱ـ۵ آـ۲۴۳۳

اجاره داده میشود

قابل توجه موسسات دولتی شرکتهای خصوصی و بنگاه معاملات املاك
یك دستگاه ساختمان با سههزار متر مربع زیربنا دارای ۴ طبقه هر طبقه با ۱۷ اطاق مجهز به آسانسور ـ کولر ـ شوفاژ وتلفن مناسب برای محل کار ادارات دولتی و شرکتهای خصوصی واقع در خیابان آیزنهاور مقابل کاخ وزارت کار یکجا ویا هرطبقه جداگانه باجاره واگذار میشود. طالبین لطفا با تلفنهای ۹۵۹۴۹۲ و ۴۶۵۸۰ تماس بگیرند.

پنج اطاق خوب با لوازم
طبقه سوم ماهی یکهزار تومان شاهرضا پمپ بنزین اول خیابان وصال شیرازی شماره ۹ برای دیدن و اجاره بمحل رجوع شود
۱ـ۸ آـ۴۵۴۱۸

خیابان نادری کوچه نوبهار
دو دستگاه آپارتمان چهاراطاقی باتلفن مناسب برای محل کار اجاره داده میشود با تلفن ۳۱۱۵۹۷ تماس بگیرید
۱ـ۲ آـ۲۴۷۵

در بهترین نقطه عباس آباد
یکباب مغازه دو دهنه سیصد متری و پنج طبقه آپارتمان نوساز عالی با آسانسور و شوفاژ و کولر یکجا یا جداگانه اجاره داده میشود تلفن ۷۶۵۱۹۵ ـ ۶۲۵۴۷۹
۱ـ۶ آـ۴۶۲۳۲

اجاره میشود

خانه و مستغلات شمارا درشهر وشمیرانات فورا اجاره میدهیم.
سازمان تعاون ۴۵۰۵۷

برای اجاره
جهت خانوادههای اروپائی بتعدادی منازل مدرن احتیاج داریم تلفنهای ۶۱۲۹۶۴ و ۴۹۷۱۳

موسسه امور خارجیان
مخصوص اجاره منازل تخت حشمتدشرقی کاشی ۵۰۳ ـ ۷۱۷۸۲

واگذاری شود

یكباب مغازه دارای آب و برق و توالت در خیابان شاه و نادری روبروی کوچه لاله واگذار میشود طالبین به کتابفروشی تهران روبروی دانشگاه تهران مراجعه فرمایند.
۱ـ۶ آـ۴۶۳۳۲

فروش اتومبیل

فروشگاه نو کل جیپ و لندرور میدان باغشاه سپه تلفن ۴۷۰۷۵

یکدستگاه بنز ۱۹۰ مدل
۶۳ شیری رنك بسیار تمیز با رادیو و سقف بازشو بدون واسطه مقطوع ۲۶۵۰۰۰ ریال بفروش میرسد تلفن ۷۶۴۴۸۹
۱ـ۲ آـ۲۴۳۷

فروشگاه اتومبیل تاج قلهك
خرید وفروش هرنوع اتومبیل های دست دوم تلفن ۸۶۳۹۷
۱ـ۵ آـ۲۴۲۱

فروش بعلت مسافرت
بیوك اتوماتیك ۱۹۵۸ ـ ضبط صوت استریو ـ تلویزیون ـ میز تحریر آمریکائی ـ ۲ عدد گرام استریو ولادیمیر تلفن ۴۷۶۶۲
۱ـ۲ آـ۲۰۸۵۳

برای اتومبیل شما

روکش تشك آماده برای هرنوع اتومبیل درکمترین مدت میدان ژاله اول شهباز روبروی تعمیرگاه شماره ۵ پیکان دوزندگی اتومبیل مریخ تلفن ۳۱۰۹۲۷
۱ـ۵ آـ۲۱۹۷

کرایه

اتولوکس
اتومبیلهای تشریفاتی باراننده برای داخل وخارج تهران میدان فردوسی تلفن ۴۴۶۰۵ و ۱۱۱۲۷۰

کالج بار
بارکش شهر وحومه بیمه اثاثیه منزل تلفن
۴۱۱۱۱
۶۱۱۱۱۱

شرکتهای ساختمانی

شرکت ساختمانی نالارو
داربست فلزی و کفراژبندی آریامهر نبش کاخ تلفن ۱۳۳۴۴۷
۱ـ۲۶ آـ۱۸۵۷

تابستان تمام شد
بعد از این بیشتر اوقات خود را در خانه میگذرانید پس خانه خودرا باتعمیرات لازم مجهز و زیبا سازید و از زندگی در آن لذت ببرید. سازمان تعمیر وتکمیل تلفن ۶۵۴۶۴
آـ۲۴۴۹

برای ساختمان شما

کلیه بوکاریهای ساختمان باقساط یکساله
نقاشی ساختمان سیم کشی لولهکشی نصب آبگرمکن شوفاژ و تهویه دکوراسیون و تعمیرات بیمانکاری بهادر ۶۵۴۶۴

کاغذدیواری ونقاشی ساختمان
حانفدا باقساط تلفن ۷۸۱۹۷۷

رفع گرفتگی لوله ساختمان
در ۲۰ دقیقه سازمان تراکم
تلفن ۸۸۱۶۸۱

لوله بازکنی فاضل آب
بادستگاه تراکم هوا
مقدم ۶۴۶۳۵

لوله بازکنی فاضل آب
بادستگاه تراکم هوا
تلفن ۷۵۶۴۰۸

لوله بازکنی فاضل آب
بادستگاه تراکم هوا
تلفن ۷۶۳۲۸۶

رفع گرفتگی هرنوع لوله ساختمانی
بادستگاه تراکم هوا ـ تلفن ۷۸۷۲۷

معاملات پول

پول موجود است
پول در مقابل املاك شمال شهر وشمیرانات موجود است بتلفنهای ۳۳۹۰۶۷ و ۳۳۶۸۸۵ مراجعه شود
۱ـ۲۶ آـ۲۴۰۵

وام درمقابل تلفن میدهیم
۳۳۹۳۲۰ و ۳۳۳۳۰۳
لالهزارنو ساختمان البرز طبقه اول
۱ـ۲۶ آـ۲۴۸۰

پول شرطی با قیمت
بانك موجود است تلفن ۴۵۱۴۲
۱ـ۲۶ آـ۲۲۶۴

وام درمقابل تلفن فوری ۳۳۷۴۳۷
آـ۱۹۰۰

پول تومانی دوشاهی تلفن ۷۳۵۴۱
آـ۲۰۴۶

پول شرطی باسود بانکی ۴۸۴۶۳

وام در مقابل تلفن ۳۳۷۴۳۷
۱ـ۲۶ آـ۱۸۹۹

وام در مقابل تلفن ۳۰۱۳۲۴

وام درمقابل تلفن ۷۶۵۶۸۸

وام درمقابل تلفن ۷۵۷۶۲۹
۱ـ۲۶ آـ۲۲۶۱

مورد نیاز
پول شرطی نیازمندیم ۴۸۴۶۳
۱ـ۲۶ آـ۱۹۹۴

قبوض اصلاحات ارضی

قبوض قالی
قبوض فرش بانك
کارگشائی راچنددر صداضافهتر از قیمت ارزیابی خریداریم سبزهمیدان سرای حاج رحیم خان عبداله محسنی تلفن ۲۳۱۱۰

خریدار قبوض اصلاحات ارضی
وسهام ـ پاکپور ۲۲۷۲۹ و ۶۲۷۶۹۷

قبوض قالی بانك کار ـ گشائی اضافه ترازقیمت ارزیابی شده خریداری میشودفرش اردهالی اول بازار کفاشها سرای مهدیه تلفن ۲۳۴۸۲

قبوض قالی و قالیچه بانك
کارگشائی را بحد اکثر قیمت خریداریم. سبزهمیدان اول سرای حاج رحیم خان خامسی تلفن ۵۸۶۶۰
۱ـ۲۶ آـ۲۲۲۶۲

قبوض فرش بانك کارگشائی
بقیمت عادلانه خریداریم اول خیابان خراسان رئوفی ۳۵۲۴۲۷
۱ـ۱۰ آـ۲۴۴۰

سازمانهای فنی وفرهنگی

شورت هند
(تندنویسی) ماشین نویسی
را بیاموزید و شهریه را بعد از آموختن و استخدام بپردازید.
تحصیلات حدود دیپلم
آکادمی زبانهای دنیا
دروازه دولت اول روز ولت ساختمان جم موسسه فوق مجهز با آسانسور و کولر و شوفاژ تلفن های ۷۵۸۲۱۳ و ۷۶۴۸۲۵

انگلیسی، فرانسه کنتراتی ۴۹۹ تومان ماشین نویسی مجانی توسط انگلیس ۴۲۰۸۶

کودکستان ـ دبستانها و دبیرستانهای شهپرست و هوشمند
باوسائل اياب و ذهاب همیشه در خدمت فرزندان شماست تلفن های ۴۷۶۲۸ ـ ۲۱۹۷۷ ـ ۵۱۹۲۷
۱ـ۱۰ آـ۲۰۶۶۹

تعلیم رانندگی

هنرستان فنی پرستو
مرکز آموزش صحیح رانندگی، مکانیکی، ترافیك مجهز به بهترین ومدرنترین وسیله آموزش تهران خیابان شاهپور چهار راه گمرك تلفن ۲۳۹۱۶
۱۷ـ۲۶ آـ۲۱۲۳

تدریس خصوصی

انگلیسی یا فرانسه
توسط خارجی تلفن ۴۷۱۴۱

مکالمه انگلیسی توسط خارجی
ساعتی فقط ۱۰ تومان ۴۲۵۰۶
۱ـ۱۲ آـ۲۳۲۸

ریاضیات فیزیك شیمی
توسط دانشجوی پلی تکنیك تلفن ۷۷۲۳۰۴
۱ـ۳ آـ۲۴۴۵

تدریس خصوصی زبان
انگلیسی تلفن ۷۵۹۵۳۵
آـ۲۱۱۲

تدریس کلیه دروس دبیرستانی
توسط دانشجوی فنی ۳۳۸۱۶۸
۱ـ۳ آـ۲۰۳۶۷

تدریس خصوصی
انگلیسی
با ۱۵ سال اقامت در امریکا از ۴ بعد از ظهر به بعد ۶۲۸۰۳۱
۱ـ۳ آـ۲۴۷۹

متفرقه

کود بیولوژیك
هوموس رژنور ـ موجود
تهران. خیابان سپه شماره ۵۲۴ تلفن ۳۰۳۷۰۶ عسگرنیا
۱ـ۲۴ آـ۲۴۱۵

برای خرید و فروش داروخانهها به تلفن ۵۵۸۵۰ و ۵۶۲۳۹ مراجعه شود.

برای خرید و مشورت درمورد هرگونه ماشین های دوزندگی صنعتی وبافندگی به شرکت ماجدی مراجعه فرمائید.
خیابان نادری چهار راه قوامالسلطنه ساختمان فرقانی طبقه اول شماره ۲ تلفن ۴۲۴۲۱

آمپلی فایر ۱۵۰وات ۳باندی
آمریکائی فروش تلفن ۵۳۶۷۳
۱ـ۳ آـ۲۳۹۵

چلوکبابیها

باطلاع اهالی محترم شمال شهر و عباس آباد میرساند
چلوکباب ایران با بهترین غذا وسرویس بانضمام دکوراسیون جدید افتتاح شد ـ عباس آباد جنب پمپ بنزین ابتدای خیابان شهداد تلفن ۶۲۲۲۳۰ مدیرسابق چلوکبابی بهار (آشنا)
۱ـ۱۵ آـ۲۴۱۸

حاتم ناهار شام
خیابان پهلوی تلفن ـ ۶۲۲۲۸۱

نهار برای دانشجویان
ماهانه ۳۹ تومان نادری نوبهار تهرانسوپر
۱ـ۵ آـ۲۰۶۷۳

برنامه سینماها

* دردسر ازدواج زاندارم ـ رنگی ـ لوئیدوفونس
شهرفرنگ (۶۲۷۶۲۸) ۱۱ر۱۵ ـ ۳ر۳۰ ـ ۵ر۳۰ ـ ۷ر۴۵ ـ ۹ر۴۵
* تقدیم با عشق ـ رنگی ـ سیدنیپواتیه
تراس امپایر ۷ ـ ۹
* راشل راشل ـ رنگی ـ جوآن وودوارد
پارامونت (۴۸۳۲۱) ۱۱ ـ ۳ر۳۰ ـ ۵ر۳۰ ـ ۷ر۳۰ ـ ۹ر۳۰
* اولیور ـ رنگی ـ ۷۰ میلیمتری ـ دانمودی
دیاموند (۶۲۸۴۰) ۱۱ ـ ۲ر۳۰ ـ ۶ر۳۰ ـ ۹ر۳۰
* مکانی برای عشق ـ رنگی ـ فیداناوی ـ مارچلوماستروبانی
گلدنسیتی (۶۱۳۲۶۹) ۱۱ر۱۵ ـ ۳ر۳۰ ـ ۵ر۳۰ ـ ۷ر۳۰ ـ ۹ر۴۵
* مانون ـ رنگی ـ کاترین دونود ـ الزامارتینلی
امپایر (۶۲۳۹۴۲) ۱۱ر۱۵ ـ ۳ر۳۰ ـ ۵ر۳۰ ـ ۷ر۳۰ ـ ۹ر۴۵
* قلعه عقابها ـ سینماسکوپ ـ رنگی ـ ریچاردبرتون
ب.ب (۶۹۶۴۱) ۱۰ر۳۰ ـ ۱ر۴۵ ـ ۴ر۳۰ ـ ۷ر۱۵ ـ ۱۰
* رویای یك دختر ـ رنگی ـ دینجونز ـ دایانبیکر
سینهموند (۴۸۳۲۲) ۱۱ ـ ۳ ـ ۵ ـ ۷ ـ ۹
* جف ـ رنگی ـ آلندلون ـ میریدارك
رادیوسیتی (۴۳۳۲۰) ۱۱ر۱۵ ـ ۳ر۳۰ ـ ۵ر۳۰ ـ ۷ر۳۰ ـ ۹ر۴۵
ادئون (۳۳۸۱۱۸) ۱۰ر۳۰ ـ ۲ ـ ۴ ـ ۶ ـ ۸ ـ ۱۰ نیاگارا (۶۵۳۰۷) ۱۱ ـ ۳ ـ ۵ ـ ۷ ـ ۹
* وقتیکه خون میجوشد ـ فرانك سیناترا
تراس نیاگارا ۶ر۳۰ ـ ۸ر۳۰
* بازیچه یك زن ـ رنگی ـ راك هودسن ـ کلودیا کاردینال
آتلانتیك (۶۲۷۱۷۱) ۱۱ ـ ۳ر۳۰ ـ ۵ر۳۰ ـ ۷ر۳۰ ـ ۹ر۳۰
* در دام یك لبخند ـ سینما سکوپ ـ رنگی ـ ال بانو
کاپری (۴۸۴۰۱) ۱۱ ـ ۳ ـ ۵ ـ ۷ ـ ۹ ریولی (۷۵۷۷۷۷) ۱۱ر۱۵ ـ ۳ر۳۰ ـ ۵ر۳۰ ـ ۷ر۳۰ ـ ۹ر۳۰
* دختری در دام ـ جان ساکسون ـ والنتیناکورتز
مولنروژ (۷۲۹۲۹) ۱۱ر۳۰ ـ ۳ر۳۰ ـ ۵ر۳۰ ـ ۷ر۳۰ ـ ۹ر۳۰
مهتاب (۴۷۷۷۷) ۱۱ ـ ۳ ـ ۵ ـ ۷ ـ ۹ کریستال (۳۳۷۶۷۵) ۱۰ر۳۰ ـ ۲ر۳۰ ـ ۴ر۳۰ ـ ۶ر۳۰ ـ ۸ر۳۰
* سه دلار نقرهای ـ رنگی ـ چارلز ساتوود
دیانا (۴۷۳۶۵) ۱۱ر۱۵ ـ ۳ر۱۵ ـ ۵ر۱۵ ـ ۷ر۱۵ ـ ۹ر۱۵
رکس (۳۳۵۲۹۳) ۱۰ر۴۵ ـ ۲ر۴۵ ـ ۴ر۴۵ ـ ۶ر۴۵ ـ ۸ر۴۵
شهوند (۳۵۴۰۴۰) ۱۰ر۱۵ ـ ۲ر۱۵ ـ ۴ر۱۵ ـ ۶ر۱۵ ـ ۸ر۱۵
لیدو (۹۵۱۲۸۲) ۱۰ ـ ۱۲ ـ ۲ ـ ۴ ـ ۶ ـ ۸ نپتون (۷۶۰۱۳۶) ۱۱ ـ ۱ ـ ۳ ـ ۵ ـ ۷ ـ ۹
* روسها دارند میآیند ـ رنگی ـ اوامریسنت
درایوین ونك (۶۲۲۵۵۷) ۷ ـ ۱۰
* آخرین مبارزه ـ کتایون ـ سودابه ـ فیروز
پلازا (۴۴۲۵۵) ری (۲۲۵۷۸) فردوسی (۳۳۵۷۸۴) پرسپولیس (۵۸۱۰۸۳) ۱۱ ـ ۱ ـ ۳ ـ ۵ ـ ۷ ـ ۹ سهیلا (۳۳۶۴۲۴) الوند (۳۵۶۵۳۸) کیهان (۹۵۷۳۶۰) مراد (۷۳۳۸۲) کارون (۹۵۱۰۶۵) دریا (۷۹۱۷۴۶) شرق (۵۴۰۲۴) ۱۰ر۳۰ ـ ۲ر۳۰ ـ ۴ر۳۰ ـ ۶ر۳۰ ـ ۸ر۳۰
* شما فقط دوبار زندگی میکنید ـ رنگی ـ شونکانری
سانترال (۴۸۶۸۶) ۱۱ ـ ۲ر۴۵ ـ ۵ ـ ۷ر۱۵ ـ ۹ر۳۰ رویال (۴۹۷۸۵) ۱۱ ـ ۲ر۳۰ ـ ۴ر۴۵ ـ ۷ ـ ۹ر۱۵ ایفل (۳۱۱۴۷۷) ۱۰ ـ ۱ر۱۵ ـ ۳ر۳۰ ـ ۵ر۴۵ ـ ۸ ـ ۱۰ر۱۵ متروپل (۳۳۹۴۱۰) ۱۰ر۳۰ ـ ۱ر۴۵ ـ ۴ ـ ۶ر۱۵ ـ ۸ر۳۰ بولیدور (۶۴۵۸۵) ۱۱ر۳۰ ـ ۳ ـ ۵ر۱۵ ـ ۷ر۳۰ ـ ۹ر۴۵
* شالاکو ـ رنگی ـ شونکانری ـ بریژیت باردو
حافظ (۳۳۴۰۷۴) ۱۰ر۳۰ ـ ۲ر۳۰ ـ ۴ر۳۰ ـ ۶ر۳۰ ـ ۸ر۳۰
* کلاهبردار ـ رنگی ـ جرج سیاسکات ـ سولاین
تختجمشید (۴۳۵۵۰) ۳ ـ ۵ ـ ۷ ـ ۹
* بخاطر یك مشت دلار ـ رنگی ـ کلینت ایستوود
درایوین تهران پارس (۷۸۱۷۹۵) ۷ ـ ۹
* نسل شجاعان ـ سینماسکوپ ـ رنگی ـ فخرالدین ـ نیلوفر
اونیورسال (۶۶۹۵۳) ۱۱ ـ ۱ ـ ۳ ـ ۵ ـ ۷ر۱۵ ـ ۹ر۳۰ تراس ۶ر۳۰ ـ ۸ر۳۰ اروپا (۳۰۳۱۷۹) میامی (۷۴۳۲۹) ۱۰ر۳۰ ـ ۲ر۴۵ ـ ۴ر۴۵ ـ ۶ ـ ۹ ایران (۳۳۶۳۵۴) ۱۰ ـ ۱۲ ـ ۲ ـ ۴ ـ ۶ر۱۵ ـ ۸ر۳۰ ساینا (۳۵۲۴۴۲) تیسفون (۹۵۸۸۸۲) داریوش (۲۶۲۶۵) آستارا (۸۴۰۲۲) مونتکارلو (۷۹۷۴۱) ۱۰ر۳۰ ـ ۲ر۳۰ ـ ۴ر۳۰ ـ ۶ر۳۰ ـ ۸ر۳۰ پانوراما (۷۹۳۵۷۰) ۱۱ ـ ۱ ـ ۳ ـ ۵ ـ ۷ ـ ۹
* شاگرد ـ رنگی ـ جویموکرجی
همای (۳۱۱۶۶۹) ۱۰ر۳۰ ـ ۱ ـ ۳ر۳۰ ـ ۶ ـ ۸ر۳۰ ارانوس (۲۷۹۷۱) ۱۰ ـ ۱۲ر۳۰ ـ ۳ ـ ۵ر۳۰ ـ ۸ تراسدیانا ۷ ـ ۹ر۱۵ اسکار (۹۵۰۸۹۸) ۱۰ر۳۰ ـ ۱ ـ ۳ر۳۰ ـ ۶ ـ ۸ر۳۰
* خشم مراکش ـ سینماسکوپ ـ رنگی ـ استیفن فورسایت
نادر (۳۱۴۴۹۵) فلور (۲۸۰۹۶) ۹ ـ ۱۱ ـ ۱ ـ ۳ ـ ۵ ـ ۷ ـ ۹
* یکهبزن ـ بیك ایمانوردی ـ فرانك
جهان (۶۰۳۵۰) ۹ ـ ۱۱ ـ ۱ ـ ۳ ـ ۵ ـ ۷ ـ ۹
* سیم باریك ـ سیدنی پواتیه ـ آن بنکرافت
ماژستیك (۶۸۴۶۱) ۱۱ ـ ۳ ـ ۵ ـ ۷ ـ ۹
* کتاب آفرینش ـ رنگی ـ اواگاردنر ـ پیتراوتول
ماندانا (۷۹۹۸۲) ۱۰ر۳۰ ـ ۲ر۳۰ ـ ۵ر۳۰ ـ ۸ر۳۰
* گلدجینجر ـ رنگی ـ چیچوفرانکو
فری (۹۵۳۳۳۶) ۱۲ر۳۰ ـ ۲ر۳۰ ـ ۴ر۳۰ ـ ۶ر۳۰ ـ ۸ر۳۰
* سنگام ـ رنگی ـ راج کاپور ـ ویجنتیمالا
دنیا (۳۳۳۸۱۲) ۱۰ ـ ۱ر۳۰ ـ ۵ ـ ۸ر۳۰
* اینترلود ـ رنگی ـ اسکاورنر
گلدیس (۶۲۸۷۱۳) ۳ر۳۰ ـ ۵ر۳۰ ـ ۷ر۳۰ (۹ر۳۰ بزبان اصلی)
* فرار بیدلیل ـ رنگی ـ رودتیلور ـ کریستوفرپلامر
آریا (۳۳۹۸۸۴) ۹ ـ ۱۱ ـ ۱ ـ ۳ ـ ۵ ـ ۷ ـ ۹
* در کمال خونسردی ـ سینماسکوپ
پارك (۳۳۹۶۳۷) ۹ ـ ۱۱ ـ ۱ ـ ۳ ـ ۵ ـ ۷ ـ ۹
* مکتب عشق ـ رنگی ـ ربرت حسین ـ ناتالیدلون
کسری (۷۵۶۹۳۹) ۱۰ر۳۰ ـ ۲ ـ ۴ ـ ۶ ـ ۸ ـ ۱۰
* مزدوران ـ سینماسکوپ ـ رنگی ـ رودتیلور
ماندانا (۷۹۹۸۲) ۱۰ر۳۰ ـ ۲ر۳۰ ـ ۴ر۳۰ ـ ۶ر۳۰ ـ ۸ر۳۰
* رویای طلائی ـ سینماسکوپ ـ رنگی ـ رومیناپاور ـ البانو
بولوار (۶۰۲۹۲) ۱۱ ـ ۲ ـ ۴ ـ ۶ ـ ۸ ـ ۱۰
* قهرمان شهرما ـ فاضلی ـ نانسی کواك
شهرام (۷۷۴۵۴۹) ۹ ـ ۱۱ ـ ۱ ـ ۳ ـ ۵ ـ ۷ ـ ۹

گمشده

مفقود شده است
یكعدد کیف بغلی محتوی شناسنامه و گواهینامه رانندگیو یکبرك چك شماره ۲۷۹۶۵۹ ـ ۱۰ر۷ر۴۸ عهده بانك ملی میدان شهناز شماره حساب ۱۵۷۱۷۶ به حواله کردآقای احمدعلی قزلباش کهن و مبلغی وجه در مسیر راه میدان فردوسی به سپه مفقودشده است ضمن اعلام بیارزش بودن چك مذکور از یابنده تقاضادارد بتلفن ۷۴۶۱۴ مراجعه و مژدگانی دریافت دارد.
محمد مهدی قزلباش

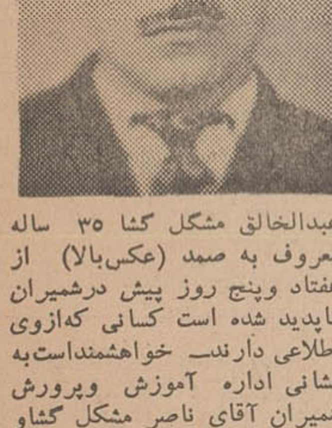
عبدالخالق مشکل گشا ۳۵ ساله معروف به صمد (عکس بالا) از هفتاد وپنج روز پیش درشمیران ناپدید شده است کسانی کهازوی اطلاعی دارند ـ خواهشمنداست به نشانی اداره آموزش وپرورش شمیران آقای ناصر مشکل گشاو یاسازمان ادارهکل فنی وحرفهای تهران به آقای مشکل گشا اطلاع دهند.
آـ۴۶۲۰۶

کیف بغلی محتوی یك برك سفته شماره ۴۸۴۳۱۸ سی هزارریال بامضاء بانو فاطمه تهرانی و دو قطعه چك بامضاء حسن صدری به مبلغ ده هزار ریال و پنجهزار ریال و شناسنامه بنام محمد رضا آقائی حکاك و یکدسته چك بازرگانی موزه جاری ۲۰۴ مفقود شده چنانچه نزد کسی پیدا شود از درجه اعتبار ساقط یابنده بنشانی بازرگانی ابزار خیابان سپه تلفن ۳۰۲۶۷۴ اطلاع ومژدگانی دریافت دارد.

بانو رقیه باباعسکری ۶۰ساله (عکس بالا) بعلت اختلالحواس ازروزدوشنبه ۳۰ر۶ر۴۸ در حوالی خیابان شوش گم شده کسانیکه اطلاع از ویدارند بادرس خیابان قزوین اداره دخانیات قسمت نوار ۲ به ابراهیم خورشتی اطلاع دهند

اطلاعات ۱۳۰۴

صفحه ۱۲
شنبه پنجم مهرماه ۱۳۴۸
شماره ۱۳۰۰۳

علل تصادفات خونین جاده‌ها چیست؟

از: ا ـ ف . نادری

راننده‌هائیکه بانور بالا حرکت میکنند قاتلند!

محققا توجه فرموده‌اید هرگاه که عمدی است که یك انسان مرتکب سوانح خونین جاده‌ها افزایش میابد شده است .

افراد خیرخواه نیز بحث و تنقید را برای جلوگیری و تقلیل حوادث آغاز میکنند واکثرا عامل اصلی تصادف را سرعت تشخیص میدهند و گاهی از پلیس راه ودولت میخواهند که با تدبیر و کوشش مستمر جلواینگونه حوادث را بگیرند، من عقیده‌دارم قبل ازقضاوت توجه کنیم وببینیم اتومبیل برای چه ساخته شده به یقین برای سریع‌رفتن ودرآینده‌هم شاید وسایلی ساخته شود که خیلی سریع‌تر از نقطه‌ای به نقطه دیگر حرکت کند، بنابراین دور از انصاف است که ما هرتصادفی را ناشی از سرعت بدانیم درحالیکه عرض شد مابرای سریعتر رفتن از اتومبیل استفاده میکنیم، نام دیگر اتومبیل تندرو میباشد ، آیا پرنده را بعلت پریدن مقصر میدانیم؟ یا چرنده را بعلت چریدن خطا کار میشناسیم قطعا خیر، ولی اگرراننده وسیله تندروئی بد تند راند باید مقصر شناخته شود، از طرفی ۹۰درصد یا بیشتر تصادفات ناشی از سرعت نیست و علل دیگری دارد که بهیچ وجه ارتباطی باسرعت ندارد و من در این مطلب تاجائی که امکان هست این علل را شرح میدهم .

بنابراین حرکت بانور بالا یك عامل شناخته شده در افزایش تصادفات است بدون اینکه سرعت وسائل تصادف کننده عامل اصلی شناخته شدم باشد .

چراتصادف میکنیم.

بطور کلی من عقیده دارم:

ـ اگر رانندگی نمیدانیم . اگر رانندگی کم میدانیم . اگر مستانه هدایت خودرو را عهده‌دار هستیم (البته یك گیلاس آبجو را نباید پیراهن عثمان کرد ورانندرا مست خواند). اگر بعللی ناراحت هستیم اگر هوش و حواس جای دیگری است. اگر چند روز استراحت کافی نکرده‌ایم و پلك چشم‌ها راباچسب باز نگه داریم. اگر چراغهای اتومبیل ما نور کافی ندارد. اگر از سرویس وروغنکاری و گریسکاری خودرو لااقل پس از شش ماه دلخورهستیم. اگر در موقع طلوع آفتاب یاغروب آن بسمت نور به حرکت ادامه‌می‌دهیم. اگرباد چرخهایکنواخت نیست، اگر باد چرخها باندازه مجاز نیست. اگر باد یك چرخ بجای ۲۵ اشتباها ۴۵ میباشد و توجه نداشته باشیم که اولین دست‌انداز خودرو را مثل توپ فوتبال به‌بالا میرساند. اگربالاستیك‌های بدون عاج وصاف شده درهوای گرم میرانیم. اگر مرکز ثقل اتومبیل را بعلت قرار دادن بار زیاد یا بار سنگین روی باربند بیش از اندازه بالا برده‌ایم. اگر صندوق عقب را مانند دوچرخه‌دوترکه زیادانباشته‌ایم وفشار لازم را ازروی چرخهای جلو کم کرده‌ایم. در تمام این حالات و بسیاری از وضعیت‌هائی که بنده‌توجه نکرده‌ام یا بیاد نیاورده‌ام تصادف خواهیم کرد. در دره سقوط خواهیم کرد به کوه برخورد میکنیم. بهیچ‌وجه نیازی به سرعت نیست باحداقل سرعت هم راننده خواب‌آلود میتواند خودو دیگران را بکشد. گاهی سرعت صفر هم تصادف خونین ایجادمیکند. بعد از یك پیچ نسبتا تندا گر متوقف شویم خودروهائیکه از پیچ خارج‌می‌شوند یا تصادف میکنند یا برای جلوگیری از تصادف بسمت راست منحرف میشوند یعنی به‌طرف‌پرتگاه هدایت میشوند ویا بایك ویراژ تند بوسط جاده باید متمایل شوند در هرسه صورت ما بدون حرکت کردن عامل صحنه دلخراشی میتوانیم بشویم.

رانندگی روی پیست پاتیناژ باسرعت نزدیك به‌صفر میتواندعامل تصادفات خونین باشد (گردنه‌های راه‌چالوس ـ هراز ـ رشت در زمستان و یخبندان برای پاتیناژ بمراتب مساعدترند تا رانندگی). اگر پس از رفع پنچری قطعه سنك را ازوسط جاده‌برندارید. شب‌ها بدترین بلا رابسر رانندگان بی‌گناه فرود خواهیم آورد . البته توجه‌میفرمائیداعمال‌ماحتی بدون‌سرعت وگاهی بدون مبادرت‌کردن‌به‌رانندگی این بلاهارا ایجادونازل میکند. بعضی رانندگان محترم معنی چراغ روشن کردن یا چشمك زدن در روزرانمی‌دانند برحسب مثال وقتی که حق تقدم ندارند و باحرکت از سمت‌چپ که نوعی تجاوز است حق قطعی است. وقتی که میشود تجاوز نکردو چراغ نزد چرابه‌این عمل‌اقدام‌میکنیم. اعلام خبر با چراغ در روز و گاهی‌در شب چشمك زدن مثلا اختصاص به‌موقعی دارد که راننده‌ای‌اتومبیل‌خود را تاوسط یك قطعه جاده لغزنده و برفی ویا کم عرض که دریك باند عبور اجباری هدایت میکند یاهدایت شده رسیده است در این صورت‌با چراغ علامت میدهد که راننده‌مقابل متوجه خطر باشد واگر توجه نکند وبحرکت ادامه دهد برخورد وتصادف وخروج ازجاده حتمی است. اگر توجه نکند هردو خودرو ممکن است بروز سیاه بیافتند. نه‌اینکه حق دیگران را بزور وقلدری غصب کنیم وعلامت بدهیم که آمدم. خوب آقای‌عزیزنیا. درست است که، اسم اتومبیل را خودرو گذاشته‌ایم ولی آیا واقعا اتومبیل خودش میرود؟ خیر ما آنرا میرانیم. در این صورت بهتر است تجاوز بحقوق دیگران نکرد و چراغ هم روشن نکرد . و اگر راننده‌ای نخواست که حق خود را بشما بدهد کرده‌ام و دارم میایم این عمل غلط تصادف میکنید وحداقل هیچ ناظر و است این عمل نوعی‌نمش‌کش خواستن بازرسی بنفع متجاوز رای نمیدهد.

مجله‌جوانان
با مطائب متنوع
دوشنبه ها منتشر میشود .

جناب آقای نخست‌وزیر ـ رونوشت وزارت محترم دادگستری

اینجانبان زنان و مادران رنجدیده ومحنت کشیده محکومین مواد مخدره دراثر اشتباه سرپرست خانواده‌مان به اسارت و دربدری و فقر دراین دنیای متلاطم سرگردان‌و مستاصل مانده‌ایم بطوریکه اگر بعضی ازاین قبیل خانواده ها که‌تعدادشان از ارقام انگشتان تجاوز نمیکند مستثنی شوند هزار ها خانواده‌های دیگر چنان در عفریت فقر گرفتارند که توصیف آن برای کسیکه از نزدیك نبیند مبالغه‌آمیز بنظر خواهد آمد ویا اصلا وصف آن ازقدرت قلم وبیان خارج است مگر چهره های بی‌رنك و اندام نحیف وبی‌روح فرزندان خردسالمان گویای آن‌باشد . لذا دست ناتوانمان را بسوی‌آن مقام‌محترم وحامی درماندگان‌دراز تا با قلم کشیدن به‌جرائم آنان که جملگی نادم‌و پشیمانند سرنوشت و آمال هزارزن و کودك‌قلم‌نخوردر خاتمه بعرض میرساند با درس عبرتیکه از این‌راه‌ناصواب آموخته‌اند قول شرف داده‌و متعهد میشویم دیگر کوچکترین لغزش و انحرافی نیز مرتکب نشده وازاین پس گامی برخلاف شرافت برندارند .

ازطرف خانواده های محکومین مواد مخدره ـ راضیه میرزابابائی
آ ـ ۲۰۹۴۹

AEG

لباسشوئی آ اگ
ظرفشوئی آ اگ
جاروبرقی آ اگ

آ اگ بزرگترین سازنده لوازم خانگی در اروپا
آ اگ قبل از آغاز قرن بیستم تاکنون همچنان میدرخشد

نشانی : خیابان کریمخان زند ـ ساختمان آ اگ
تلفن : ۶۲۸۸۷۴ ـ ۶۲۷۳۲۲ ـ ۶۲۴۳۵۳
نماینده فروش : خیابان شاهرضا ـ ابتدای کاخ شمالی
مؤسسه چاردیوار تلفن : ۴۰۹۷۷

اسامی قبولشدگان مسابقه‌ورودی مدرسه‌عالی نقشه‌برداری

۱ـ دوره فوق لیسانس :

علیرضا چراغچی آستانه ـ اکبر مشائی ـ غلامرضا درگاهی نوبری ـ محمدحسین پورکاظمی تنها ـ غلامرضا صدقی ـ علی‌اکبر صائبی ـ محمداسمعیل ایزدشناس امیری ـ محمدهادی واعظ‌قائمی ـ هادی زاهدی قصبه‌ای ـ احمد صالح کاشی ـ محمود محمد کریم ـ پرویزهدایتی ـ رحمت‌الله شادرخ سیگاری ـ یوسف کلکتی ـ مصطفی احمدپور ـ عظیم‌معذوری ـ همایون فیروزآبادی ـ اردشیر رحمانی ـ جهانگیر آقائی تبریزی ـ حیدر بلورانی .

۲ـ آموزشگاه نقشه‌برداری :

سید حسین قطب‌ناصری ـ میرحسنعلی شریعت‌پناهی ـ حسن همتی ـ احمد دهقانیان ـ سید مجتبی نوریان ـ فرهادقندچی‌تهرانی ـ پرویز هدایتی ـ رحمت‌الله شادرخ سیگاری ـ یوسف کلکتی ـ محمدمهدی مجذوبی ـ داریوش امیری ـ سیدرضا جعفری پور ـ قزوینی ـ سعید رادفر ـ کاظم عابدین‌نژاد ـ فرهنگ آسا ـ محمد اسمعیل کردی ـ حمید مینوئی ـ عراق ـ علی‌اکبر مختاری شبستری ـ شعبانعلی محمدحسینی ـ حسن پورلطیفی ـ حسین رضانیا ـ مصطفی بصیر ـ علی‌اصغرنبوی ـ ناصر کرمانی زنجان‌بر .

اسامی ذخیره‌ها :

اصغر شایان‌پور ـ محمدعلی کاریار ـ حسین مهدیه نجف‌آبادی ـ رستم رستمی شجاع ـ یونس رشیدی‌فر ـ ابوالحسن یوسفی شفتی لاسکی ـ نصرالله گل‌محمدی ـ محمدحسن صحافی بندری .

۳ـ آموزشگاه کارتوگرافی

هایده رزاقی‌خمسی ـ مهری مهدوی ـ عصمت خرمی‌نیشابور ـ سپهندخت صادقیان مطلق ـ بدرالملوك مصدق ـ ناهید آسیائی ـ محمدرضا زرکش ـ صدیقه امراهی ـ مریم پریان ـ توفیق‌پیوس ـ مینوقریشی ـ طیبه امراهی ـ ابوالقاسم خامسیان ـ جواد شیربور ـ مریم آل‌احمد ـ پروین غریب‌نوازاسفندآبادی ـ کامبیزمویدی ـ مریم مجتبی‌پور ـ فرزانه برهان‌آزاد ـ عباس مختاریان ـ فریال احمدزاده ـ فاطمه حدادی ـ محمدحسین رفعتی گورابی ـ منصوره مردکاری ـ منیره فلکی‌تبریزی .

پروین نورجاه ـ حمیده معینی ـ منصوره حسنی نژاد فراهانی ـ

اسامی ذخیره‌ها :

نرجس سردشتی ـ منیژه‌نصیری ـ توران باستانی ـ حشمت‌مصداقی ـ کاظم مشکوه‌ذاکری .

نام نویسی قبول شدگان :

قبول شدگان در مسابقه ورودی باید از روزشنبه ۵ر۷ر۴۸ تا ساعت ۱۲ روز پنجشنبه ۱۰ر۷ر۴۸ نام خود را در دفتر مدرسه‌عالی نقشه‌برداری ثبت‌نمایند درغیراینصورت از داوطلبان ذخیره بجای آنها ثبت‌نام بعمل خواهد آمد .

مدرسه عالی نقشه‌برداری

آگهی دعوت بستانکاران

بعموم بستانکاران ورشکسته مرحوم سید قاسم مقیمی بدین وسیله اطلاع میدهد:

اولین جلسه بستانکاران ساعت ۳ بعداز ظهر روز دوشنبه ۱۹ آبان در بابل مطب آقای دکتر بدخشان تشکیل میشود از کلیه بستانکاران و کسانی که ادعائی بورشکسته مزبور دارند و رونوشت مدارك مصدق خودرا قبلا بمدیر تصفیه در موعدقانونی تسلیم نموده‌اند همچنین کسانی که باورشکسته مزبور مسئولیت تضامنی دارند و یاضامن متوفای مزبور هستند دعوت میشوددرروز و ساعت مقرر در جلسه حضور بهمرسانند:

۱ـ کسانی که بورشکسته متوفی بدهی دارند باید ۱۵ روز قبل از تشکیل‌جلسه خود رابه هیئت‌تصفیه معرفی بدهی خود را بپردازند بدیهی است بدهکاران متخلف از این وظیفه به‌جریمه نقدی معادل ۲۵ درصد بدهی‌محکوم خواهند شد بعلاوه طبق حکم دادگاه علاوه بر جریمه نقدی از سه ماه تا شش ماه به حبس تادیبی محکوم خواهندشد:

۲ـ کسانی که بهر عنوان مال ورشکسته در دست انهاست در ظرف مدت دو ماه باید عین اموال را تحت اختیار مدیر تصفیه نگهدارند وگرنه حقی که نسبت به‌آن دارند سلب خواهد شدمگر آنکه عذر موجهی داشته باشند .

بابل ـ مدیر تصفیه‌ورشکسته مرحوم سید قاسم مقیمی . ابراهیم‌مهدوی
عبدالصمد . ابولحسنی ۱ـ۲ آ ـ ۴۴۲۰۸

آژانس هواپیمائی موندیال

فروش بلیط بهرنقطه دنیا نقد واقساط با بهره بانکی
اول ویلا کاشی ۱۵ تلفن ۶۱۳۰۶۶ ـ ۴۱۹۶۰

لودر G 12 زنجیری
با قدرتی برابر ۱۹۵ اسب
وظرفیت زنبه تا ۳ متر مکعب
که ازجلو و پهلو تخلیه میکند

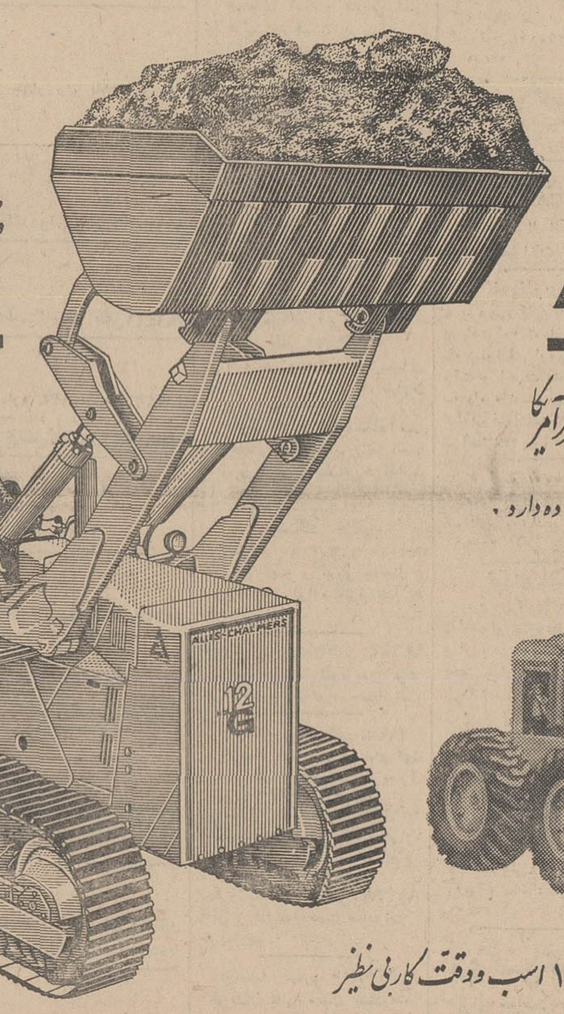

آلیس چالمرز
ALLIS-CHALMERS

شرکت سهامی **ایران تکنو** نماینده انحصاری کارخانجات معظم آلیس چالمرز آمریکا
انواع ماشین آلات : بولدوزر ـ لودر ـ گریدر و اسکریپر برای تحویل فوری آماده دارد .

ماشین آلات بی‌نظیر آلیس چالمرز
منحصراً ساخت کارخانجات آمریکائی است

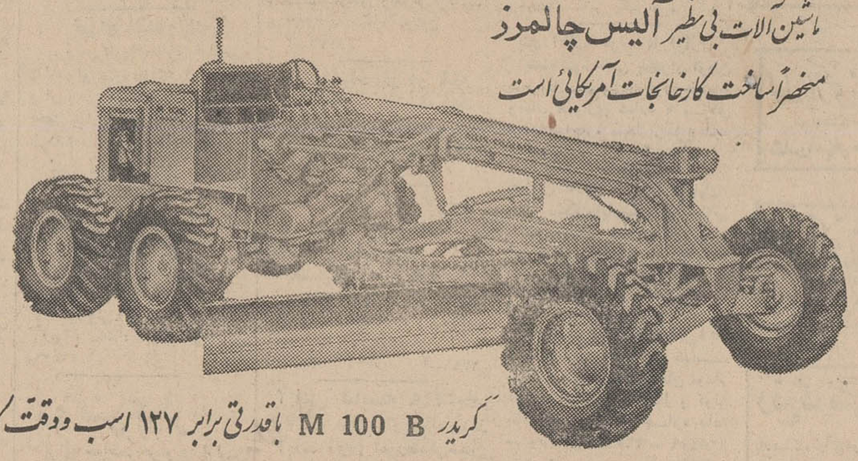

گریدر M 100 B باقدرتی برابر ۱۲۷ اسب ودقت کاربی نظیر

دفتر مرکزی شرکت سهامی ایران تکنو خیابان تخت جمشید شماره ۲۹۲ ـ ۲۹۰ تلفن ۶۶ ـ ۷۵۶۸۶۴
تعمیرگاه و فروشگاه لوازم یدکی ـ کیلومتر ۱۴ جاده کرج ـ تلفن ۶۱۲۱۲۳

جوانان دوشنبه‌ها منتشر میشود

خواهش میکنم ریش‌تراش براون سیکستانت را بمن نشان دهید

BRAUN

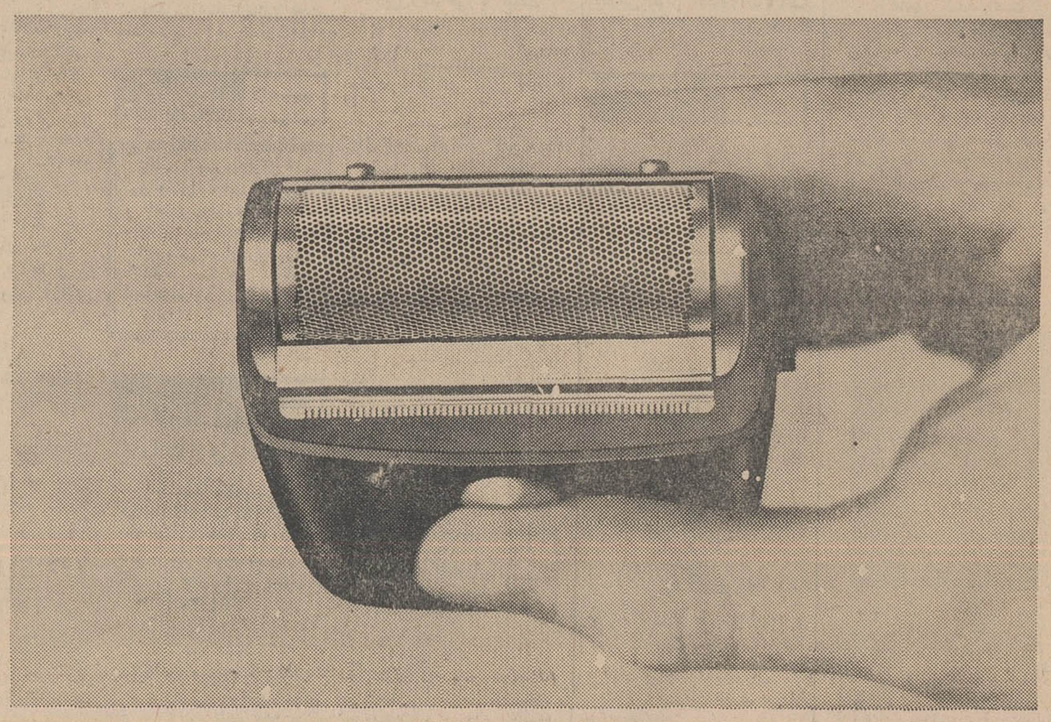

براون سیکستانت
براون سیکستانت S
براون سیکستانت BN

چنانچه هنوز با تیغ اصلاح میکنید و یا از ریش‌تراش برقی خود راضی نیستید از فروشندگان لوازم الکتریکی بخواهید تا ریش‌تراش برقی براون سیکستانت را بشما نشان دهند .

ریش‌تراش براون سیکستانت مزایای اصلاح مدرن و با برق را بشما ثابت خواهدکرد . زیرا این ریش‌تراش حتی زبرترین ریش را تمیزتر و زودتر و راحت‌تر از تیغ اصلاح میکند .

از فروشنده لوازم الکتریکی بخواهید این دیدارتان را روی کوپن واقع در قسمت چپ این آگهی تائید بنماید و این کوپن را پر نموده تا تاریخ ۳۰ آبان ۱۳۴۸ بنشانی شرکت نیالا در تهران بفرستید . زیرا امکان دارد جزء برندگان یکی از ۲۰ جایزه‌محصولات کارخانه براون که قیمت هرجایزه ۳۰۰۰ ریال خواهد بود بشوید .

اینجانب امروز ریش‌تراش براون سیکستانت را طی آگهی براون ملاحظه نمودم .

نام ونام خانوادگی .....

نشانی .....

.....

این فروشگاه تائید مینماید که امروز طی آگهی براون بمشتری خود یك دستگاه ریش‌تراش براون سیکستانت نشان داده و طرزکار آنرا شرح دادیم .

نام فروشگاه .....

نشانی فروشگاه .....

این کوپن را بنشانی زیر بفرستید :

شرکت نیالا با مسئولیت محدود

تهران ـ خیابان آبان ـ شماره ۹۲

6

پایه اتحاد و همبستگی کشورهای مسلمان بنا نهاده شد

گزارش های احمد شهیدی سردبیر روزنامه ژورنال دوتهران و فرستاده اطلاعات به رباط

● **رباط جمعه چهارم مهر**

نخستین کنفرانس عالی اسلامی که در حیات ۱۴ قرن اسلام عنوان «تاریخی» بخود گرفت دیشب پس از چهار روز بحث و تبادل نظر وتشکیل جلسات طولانی صبح و عصر باموفقیت قابل توجهی بکار خود پایان داد وراه رابرای اتحادی‌عمیقتر بین‌یك هشتم‌از جمعیت کره زمین هموار نمود.

قطعنامه این کنفرانس در جلسه اختتامی که در ساعت پنج و پانزده دقیقه بریاست اعلیحضرت ملك‌حسن دوم تشکیل شدقرائت‌و بااکثریت آراء بتصویب رسید.

در این جلسه که در حدود ٤٠دقیقه بطول انجامید سلطان مراکش نطقی خطاب به سران و نمایندگان ۲۵کشور مسلمان که در این کنفرانس شرکت داشتند ایراد کرد.

این نطق نیز مانند نطق افتتاحیه ملك‌حسن‌باردیگرمنعکس‌کننده نظریات بانیان تشکیل این اجتماع تاریخی بود.

سلطان مراکش ضمن ابراز خشنودی ومسرت از نتایجی که از گرد آمدن نمایندگان مسلمان جهان بدست آمده از همفکری و همبستگی که سران کشورها وروسای هیئت‌های نمایندگی دراین کنفرانس از خود نشان داده بودند تشکر کردو از توفیقی که‌حاصل گردیده بعنوان «معجزه الهی» یاد نمود.

● **کنفرانس وزیران خارجه**

مهمترین نکته‌ای که درقطعنامه کنفرانس قید شده‌اینست که‌می‌بایستی وضع اورشلیم بصورت‌قبل از جنك ژوئن ۱۹۶۷ باز گردد و بدین ترتیب کنفرانس اسلامی موضوع بین‌المللی‌شدن این شهر را بکلی رد کرد.

در اطلاعیه منضم به قطعنامه کنفرانس، کشورهای شرکت‌کننده اعلام کردند که وزیران خارجه خودرا در «مارس ۱۹۷۰» فروردین ماه ۱۳۴۹ به‌جده‌خواهند فرستاد تا ضمن‌تشکیل اجلاسیه‌ای باین‌دو مسئله رسیدگی کنند.

۱- بررسی نتایج اقدام مشترك کشور های شرکت کننده ازجنبه بین‌المللی درباره تصمیماتی که‌در اعلامیه نهائی کنفرانس عالی‌رباط اتخاذ شده‌است.

۲- تهیه مقدمات تشکیل یك دبیرخانه دائمی برقراری ارتباط‌بین کشور های شرکت کننده و هم‌آهنك کردن اقدامات آنها.

بدین ترتیب آرزوی دیرین کسانی که بخاطر حصول وحدت‌و اتفاق نظر میان مسلمانان جهان و عظمت و قدرت اسلام از هیچگونه اقدام وکوششی فروگذار نکردند جامه عمل پوشید و سران کشور هاو شخصیت های برجسته دنیای اسلام در اطراف یك‌میز گردآمدند وباصراحت دراطراف مسائلی که مورد توجه ششصدمیلیون مسلمان شرق‌و غرب است به بحث و تبادل نظر پرداختند و چون نیتو هدف مقدسی داشتند ،برهرگونه‌مشکلی فائق آمدند و پایه واساسی برای یك اتحادوهمبستگی وسیع‌ریختند. عکس دسته جمعی که در پایان جلسات برداشته‌شد بهترین یادگار این توافق ووحدت است.

بانتیجه‌ای که ازاین نخستین کنفرانس بدست آمد،امید بحصول توفیق بیشتری درتماسهاواجتماعات آینده‌نمایندگان کشورهای‌مسلمان قوت گرفته‌است.

کنفرانس باتصویب یك‌قطعنامه دیگر از سلطان حسن دوم بخاطر پذیرائی گرم‌و صمیمانه‌ای که از هیئت های نمایندگی کشور های شرکت کننده بعمل آورده است اظهار سپاسگزاری کرد.

در قطعنامه گفته شده است که موفقیت این کنفرانس تاریخی تا حد زیادی‌مرهون اقدامات‌و کوشش هائی بود که سلطان حسن دوم در این راه بعمل آورده است.

بدستور سلطان حسن دوم بیاد بود کنفرانس تاریخی اسلامی، مساجد مراکش به نام کشورهائی که در کنفرانس‌رباط شرکت کرده بودند نامگذاری خواهد شد.

● **ساعات بحرانی**

کنفرانس عالی اسلامی هم چنانکه باامید و خوشبینی آغاز بکار کرد، با توفیق و وحدت نظر پایان یافت وآثار این امر درقیافه سران کشور هاوهیئت های نمایندگی کشورهای شرکت کننده کاملا مشهود بود.

اما کسانیکه از نزدیك شاهد جریان این کنفرانس تاریخی بوده‌اند ازخاطر نخواهند برد که این توافق نظر به آسانی بدست نیامد و نخستین‌کنفرانس سران اسلامی ساعات بحرانی ودشواری را در سومین روز تشکیل خودگذراند واین بحران حتی بدرجه‌ای رسید که موجبات نگرانی‌رافراهم ساخت.منتهی خوشبختانه حسن‌نیت‌و فعالیت ثمربخش سران کشور های موثر در ایجاد این اجتماع عظیم، مانع از آن شد که‌این بحران دوام یابد. مشکلی که چهار شنبه در برابر شرکت کنندگان دراین کنفرانس بروز کرد مربوط به شرکت دادن نماینده‌هند در مجمع عمومی‌بود.

شاهنشاه آریامهر و اعلیحضرت ملك‌حسن در حال گفتگو در پایان‌جلسه چهارشنبه محل تشکیل کنفرانس را ترك میگویند.
درسمت راست‌عکس نیزاعلیحضرت پادشاه‌عربستان سعودی‌واعلیحضرت‌ملك‌حسین پادشاه اردن سرگرم گفتگو و خارج شدن از در بزرك هیلتون رباط هستند.
عکس رادیوئی اطلاعات

جریان امر از اینقرار بود که در جلسه صبح‌چهارشنبه ،اعلیحضرت ملك‌فیصل، پادشاه عربستان سعودی، بمنظور جلب پشتیبانی ٦٠ میلیون هندی مسلمان پیشنهاد کرد که از هند نیز نماینده‌ای برای حضور در جلسات دعوت شود.

پیشنهادملك فیصل مورد قبول‌واقع شد و حتی از سفیر هند در رباط نیز برای شرکت در مجمع عمومی دعوت بعمل آمد. بعد هم اطلاع داده شدکه هیئت نمایندگی‌هند بریاست فخرالدین علی‌احمد وزیرصنایع‌آن‌کشور ازدهلی به عزم رباط حرکت میکند تا درجلسه بعد از ظهر شرکت جوید.

اما این‌اقدام موجب اعتراض ژنرال یحیی‌خان گردید که‌اخطارکرد هرگاه نمایندگان هند در کنفرانس شرکت کنند او از حضور درجلسات خودداری خواهدکرد. پس‌از مذاکرات بالاخره قرار شد هیئت نمایندگی هند بعنوان ناظر در جلسات حضور داشته باشد، ولی هیئت نمایندگی هند، پس از مشورت با دهلی‌نو اعلام داشت که داوطلبانه از شرکت در کنفرانس‌رباط چشم خواهد پوشید.

● **شرکت سوریه و عراق**

عدم شرکت کشورهای‌سوریه وعراق نیز از مسائل مورد بحث در کریدور های هتل عظیم هیلتون رباط محل تشکیل کنفرانس بود. این دو کشور تا آخرین روز مقامات دولت مراکش رااز عدم شرکت خویش بی‌اطلاع گذاشتند.

عراق بطور رسمی هیچگونه دلیلی برای عدم شرکت خویش ارائه ندادو حتی هیئتی که بریاست وزیر اطلاعات خود روانه مراکش کرد بعد معلوم شد قصد آنها شرکت در یك کنفرانس جهانگردی است. لیکن سوریه علت عدم شرکت خود را در کنفرانس قطع روابط سیاسی میان دوکشور اعلام داشت.

محافل سیاسی‌رباط ودیگر کشور های شرکت کننده از این بابت در شگفت بودند و این نکته را خاطرنشان میساختند که دولت مراکش حتی از موریتانی که هنوز استقلال و جدائی آن از مراکش از طرف این کشور تائید نگردیده‌برای‌شرکت درکنفرانس دعوت کرده و در واقع منافع ومصالح ملی‌رافدای منافع‌بزرگترو عمومی‌تری کرده است.

این اقدام‌دولت‌مراکش که‌در محافل کنفرانس با تجلیل روبرو گردید در داخله مراکش‌موجب برانگیختن‌بعضی ازمحافل‌شد.حتی روزنامه«اوپینیون» و«العمل» که ارگان های فرانسوی و عربی زبان حزب مخالف بشمارمیروند درآستانه‌کنفرانس با دعوت‌ازموریتانی سخت به مخالفت برخاستند، اما دولت مراکش بخاطر هدف عالی اعلیحضرت ملك حسن از دعوت رئیس دولت موریتانی جهت‌شرکت‌در این کنفرانس دستور جمع کردن شماره‌های این روزنامه را داد تا درآستانه تشکیل این اجتماع تاریخی هیچ نوع سوء تفاهمی پیش‌نیاید وافق‌روشن کنفرانس‌اسلامی را هیچگونه لکه ابری تیره نسازد.

دنباله جریان کنفرانس‌عالی سران در صفحه چهارم چاپ شده است.

در پایان آخرین‌جلسه کنفرانس تاریخی اسلامی، رهبران وروسای هیئت های نمایندگی کشور های‌اسلامی باتفاق عکسی بیادگار برداشتند که در تاریخ حیات اسلام برای همیشه بعنوان قدمی بزرك در راه تفاهم و برادری به ثبت خواهدرسید.
در این عکس از چپ براست‌رهبران وروسای هیئت‌های‌نمایندگی بدین شرح دیده میشوند.
پرزیدنت یحیی‌خان، صادق‌مقدم‌رئیس پارلمان تونس، نوراحمدخان اعتمادی نخست‌وزیر افغانستان، پرزیدنت بومدین رئیس جمهوری الجزایر، مختارداده آه‌رئیس‌جمهوری موریتانی، عبدالرشید رئیس‌جمهوری سومالی، شاهنشاه آریامهر، ملك‌حسن پادشاه مراکش، ملك‌حسین پادشاه‌اردن‌و ملك‌فیصل پادشاه عربستان، حضرت امیر کویت نیز در قسمتی‌ازعکس درسمت راست دیده میشود.
عکس رادیوئی اطلاعات

در طول جلسات کنفرانس عالی اسلامی در خارج از سالن‌کنفرانس ملاقات ها و تبادل نظر های‌فراوانی بین رهبران‌و نمایندگان کشورهای اسلامی صورت گرفت. اینعکس شاهنشاه و بومدین رئیس جمهوری الجزایر رادر جریان یکی از این ملاقات‌هاشان میدهد.آقای اردشیر زاهدی وزیر خارجه نیز در عکس دیده میشود.

محافل سیاسی در رباط شرکت بومدین را بعنوان پیروزی جدیدی برای سیاست‌توسعه‌وتحکیم‌مراکش باهمسایگانش تلقی کردند.

مراکش و الجزایر برسر مرز های خویش اختلافاتی داشتند که بجنك نیز منتهی شد، واین سفر زمینه‌را برای تفاهم بیشتر این مراکش و الجزایر فراهم ساخت.

شاهنشاه وبومدین سه‌شنبه‌ناهار را میهمان سلطان حسن‌دوم بودند.

قطعنامه کنفرانس عالی سران اسلامی

قطعنامه کنفرانس عالی‌سران کشور های اسلامی بدین شرح است:

«روسای کشورها، دولتهاونمایندگان دولت‌پادشاهی افغانستان، جمهوری دمکراتیك خلق‌الجزایر، جمهوری چاد، جمهوری گینه،جمهوری اندونزی، دولت‌شاهنشاهی ایران، دولت پادشاهی اردن‌هاشمی، دولت پادشاهی‌مغرب، دولت پادشاهی عربستان سعودی،حکومت کویت ،جمهوری لبنان، جمهوری لیبی، مالزی، جمهوری مالی، جمهوری اسلامی موریتانی، جمهوری‌نیژر، دولت جمهوری‌پاکستان، جمهوری سنگال، جمهوری سومالی، جمهوری خلق یمن جنوبی، جمهوری دمکراتیك سودان، جمهوری تونس، جمهوری ترکیه، جمهوری متحده عرب، جمهوری عربی یمن‌وجامعه مسلمانان هند درنخستین کنفرانس عالی‌سران اسلامی از تاریخ نهم تا دوازدهم رجب ۱۳۸۹ هجری قمری برابر با ۲۲ تا ۲۵ سپتامبر ۱۹۶۹ که در شهر رباط‌برگزار شدبعنوان عضو و نمایندگان‌سازمان آزادی بخش‌فلسطین بعنوان ناظر شرکت کردند.»

«آنها ضمن مذاکرات خود باین نتیجه رسیدند که اعتقادات مشترك آنها عامل موثری در نزدیك ساختن‌دول اسلامی بیکدیگر و بسط تفاهم مشترك دربین آنها است. آنان تصمیم گرفتند ارزشهای معنوی،اجتماعی و اقتصادی اسلام را که‌از عوامل ضروری نیل به پیشرفت های‌بشری است حفظ کنند و نیز ایمان تزلزل ناپذیر خودرا به‌احکام و تعالیم اسلام که اصل برابری حقوق دربین همه افرادبشر را تصریح و تاکید میکند تایید کردند.»

● **ابراز وفاداری**

«شرکت‌کنندگان در کنفرانس بار دیگر وفاداری خود را به منشور ملل متحدواعلامیه حقوق بشر که هدف واصول آن برقراری همکاری ثمربخش در بین عموم‌مردم جهان است اعلام داشتند و تصمیم گرفتند روابط‌معنوی و برادری را در بین کشور های خود تقویت کنند وآزادی یکدیگر و تمدن مشترك خودراکه‌بر مبنای عدالت -تحمل و اجتناب از تبلیغات است مورد حمایت قرار دهند.»

«شرکت کنندگان در کنفرانس، اشتیاق خود را به توسعه رفاه، پیشرفت وآزادی ابراز داشتند و تصمیم گرفتند تلاشهای خودرا برای حفظ صلح و امنیت، با یکدیگر متحد سازند و برای نیل باین هدفها اعلام داشتند که بمنظور توسعه همکاری و تشریك مساعی فیمابین در زمینه های اقتصادی، علمی، فرهنگی و معنوی که از تعالیم فنا ناپذیر اسلام الهام‌گرفته است بایکدیگر همفکری خواهند کرد و متعهد میشوند هرگونه اختلافی راکه ممکنست دربین آنها بوجود آید ازراه های مسالمت‌آمیز بنحوی که تقویت‌کننده صلح و امنیت بین‌المللی منطبق بر هدفهاو اصول منشور ملل‌متحد باشد حل وفصل کنند.»

● **نتیجه اشغال اسرائیل**

سران دولتها و نمایندگان کشور های شرکت کننده در کنفرانس پس‌از مطالعه پیرامون آتش سوزی‌در مسجد اقصی و اوضاع‌خاورمیانه بدین نتیجه رسیدند که واقعه تاسف‌انگیز ۲۱ اوت ۱۹۶۹ که موجب خسارت های زیادی به‌مسجد اقصی شد بیش‌از ششصد میلیون تن پیروان اسلام رادر سراسر جهان دچار عمیق‌ترین تاثرات کرده است. این واقعه تاسف‌انگیز که‌در یکی ازمقدس‌ترین اماکن متبرکه‌روی داده است واعمال خرابی وانهدام دراماکن مقدسه تحت‌اشغال نظامی اسرائیل‌درشهر مقدس اورشلیم که‌برای پیروان اسلام، مسیحیت ویهود محترم‌و ارجمنداست موجب افزایش کشمکش در خاورمیانه و تشدید ناراحتی مردم سراسر جهان شده است.»

«سران کشور هاو دولت ها ونمایندگان شرکت کننده در کنفرانس اعلام میدارند که‌باعتقاد آنها تهدیدی که اماکن مقدس اورشلیم دائمادر معرض آن قراردارند نتیجه اشغال این شهر بوسیله نیروهای اسرائیل است و برای حفظ خصوصیات مقدس این اماکن وتامین آزادی رفت‌و آمد درآنها لازم است اورشلیم وضعی را که قبل از ژوئن ۱۹۶۷برای یك دوره ۱۳۰۰ ساله داشت مجددا بازیابد.»

«باتوجه باین مراتب شرکت کنندگان در کنفرانس اعلام میدارند که باقاطعیت کامل از پذیرفتن هرگونه راه حلی برای مسئله فلسطین که‌در آن وضع اورشلیم باوضع این شهر درپیش ازژوئن ۱۹۶۷ تفاوت‌داشته باشدخودداری خواهند کرد.»

● **تقاضا از قدرت ها**

«شرکت کنندگان در کنفرانس از همه دولت ها بویژه دولت فرانسه، دولت اتحاد جماهیر شوروی ،دولت انگلستان و دولت ایالات متحده امریکا میخواهند که وابستگی های عمیقی را که‌پیروان اسلام نسبت بشهر اورشلیم دارند و تصمیم دول اسلامی برای آزاد ساختن این شهر راازنظر دور ندارند. ادامه اشغال نظامی‌سرزمین های ممالك عرب بوسیله اسرائیل از ژوئن ۱۹۶۷ وبی‌اعتنائی کامل اسرائیل باین دستورشورای امنیت و مجمع عمومی سازمان ملل‌متحد که‌از ضمیمه ساختن اورشلیم‌به خاك‌خود خودداری کند موجب عمیق‌ترین نگرانی برای ملت هاو دولت های اسلامی شده است.»

«شرکت کنندگان در کنفرانس که جوانب مسئله را سنجیده‌اند اینك جدا از همه اعضای جامعه بزرك‌جهانی مخصوصا از دولت های بزرك که در قبال حفظ صلح بین‌المللی مسئولیت خاصی برعهده دارند درخواست‌می‌کنند که تلاشهای فردی و جمعی خود را تشدید کنندو باتوجه باین اصل که‌پیروزی نظامی نمیتواند باعث تصرف ارضی شود موجبات خروج سریع کلیه نیرو های‌اسرایل از همه سرزمین هائی‌را که‌در نتیجه جنك‌ژوئن ۱۹۶۷ بدست آورده است فراهم آورند.»

«شرکت کنندگان در کنفرانس متاثر از واقعه غم‌انگیز فلسطین، حمایت کامل خود رااز مردم این سرزمین درمبارزه بخاطراعاده حقوق‌ونیل‌به آزادی‌ملی اعلام‌میدارند.»

«شرکت کنندگان در کنفرانس همچنین وفاداری‌خود رابه‌اصول صلح- اما صلحی که با افتخار وعدالت همراه باشد تاکید میکنند.»

کانون زبان انگلیسی پایه

آغاز سال تحصیلی‌جدید خودرا از۱۲ مهرماه اعلام میدارد

ثبت‌نام از شنبه ۲۹ شهریور

میدان فردوسی تلفن ۳۱۲۷۷۴ ۶-۱

بدینوسیله به‌اطلاع میرساند

دسته چك شماره ۴۷۷۰۶۷ تا ۴۷۷۰۷۵ بانك صادرات شعبه میدان شهنازاز حساب شماره ۹ بنام غلام ملمانزاده روز ۳ر۷ر۴۸ به سرقت رفته‌واز درجه اعتبار ساقط است.

آ_۲۰۹۶۹

مجله جوانان

دوشنبه ها منتشر میشود

اطلاعیه مهم سپید و سیاه

سپید و سیاه انقلاب عظیم مطبوعاتی سال را آغاز میکند

بیش از ۳۶۰۰۰ نامه‌واطلاعیه به‌آدرس یکایك سپاهیان انقلاب درسراسر کشور فرستاده شده است تا اعلام کنند که:

کلیه سپاهیان انقلاب (دانش، بهداشت، ترویج و آبادانی) از تاریخ انتشار شماره مخصوص اول مهر ماه، نماینده و همکار سپید و سیاه در منطقه فعالیت خود محسوب می‌شوند...

تمام نمایندگان سپیدوسیاه درسراسر کشور باید در صورتی که نامه‌واطلاعیه ارسالی به سپاهیان انقلاب در منطقه‌شان نرسید ویاافراد سپاهی از این واقعه مهم‌مطبوعاتی بی‌اطلاع مانده باشند، فورا بتعداد کافی اطلاعیه و نامه‌در دسترس آنان قرار دهند.

★ از شماره مخصوص اول‌مهرماه۱۳۴۸ سپیدوسیاه بتعدادسپاهیان انقلاب اعم از خدمت کرده یا کسانیکه خدمتشان تمام شده‌اضافه‌چاپ کرده‌است تاهمه‌بتوانند مجله‌را تهیه کنند وبااین اقدام بزرگ که مبداء تحول شگرفی درخدمات مطبوعاتی بشمار میرودآشنا شوند.

★ تمام سپاهیان انقلاب اعم ازخدمت کرده یا نکرده و چه آنانکه در حال‌عزیمت‌و فعالیتند‌میتوانند دراجرای انجام برنامه عظیم مطبوعاتی با سپیدوسیاه‌همکاری کنند.

❋ سپید و سیاه مجله پیشرو، کامل، سالم و انقلابی ایران، نامی است که در تاریخ مطبوعات کشور ما باقی خواهد ماند و فراموش نکردنی است

★ سپیدو سیاه با انتشار شماره‌مخصوص اول مهر ماه خود بدون‌ادعا ولی با کمال غرور فصل‌نوی را در تاریخ کشور ما گشوده‌است

آگهی تاسیس شرکت خاص تولیدی الکوکار

نظر بماده ۱۹۷ قانون تجارت و ماده ۶ آئین‌نامه همان قانون خلاصه اظهارنامه و اساسنامه شرکت سهامی خاص تولیدی الکو کار که در تاریخ سوم‌مهرماه ۱۳۴۸تحت شماره ۱۳۴۱۹در این‌اداره ثبت و در تاریخ سوم مهر ماه ۱۳۴۸ از لحاظ امضاء ذیل ثبت تکمیل گردیده برای اطلاع عمومی در روزنامه رسمی کشور وروزنامه کثیرالانتشار اطلاعات آگهی میگردد:

۱- نام ونوع شرکت. شرکت سهامی خاص تولیدی الکوکار

۲- موضوع شرکت. دائر کردن کارخانجات تهیه لوازم برق وبهره‌برداری و فروش مصنوعات آن و کلیه امور بازرگانی مجاز که بموضوع شرکت مربوط باشد.

۳- مرکز اصلی شرکت. تهران جاده قدیم مهرآباد جنب کارخانجات پلاسکو کار

۴- مدت شرکت. از تاریخ اول مهر ماه ۱۳۴۸ بمدت نامحدود

۵- تابعیت شرکت. ایرانی

۶- سرمایه شرکت. مبلغ‌سی میلیون ریال منقسم به‌یکصد سهم سیصد هزارریالی بی‌نام

۷- میزان سرمایه پرداختی و شماره‌فیش‌بانك مربوطه ومبلغیکه تعهد گردیده است. سی‌و پنج درصد بهای سهام به موجب فیش شماره ۲۰۸۸۹۶و ۲۰۵۵۹۰ به حساب جاری شماره ۴۵۳۵۲ بانك بازرگانی شعبه مرکز و ۱۰۵۰۱ بانك ملی ایران شعبه سعدی پرداخت و بقیه تعهد شده است.

۸- موسسین شرکت. شرکت سهامی کارخانجات پلاسکو کار بانمایندگی آقای ژرژیك آدمیان و آقایان پرویز ناوی -الیس ناوی- داودناوی و خانبابانورمند.

۹- اولین مدیران شرکت. شرکت سهامی کارخانجات پلاسکو کار بانمایندگی آقای‌ژرژیك آدمیان‌و پرویزناوی‌برای مدت دوسال بسمت اعضاء هیئت مدیره انتخاب شدند که آقای ژرژیك آدمیان رئیس هیئت مدیره و پرویز ناوی نایب رئیس هیئت مدیره می‌باشند وبرابر صورت جلسه مورخ ۱ر۷ر۴۸ هیئت مدیره آقایان پرویز ناوی و عطاءالله القانیان برای مدت دوسال بسمت مدیران عامل شرکت انتخاب شدند.

۱۰- روزنامه کثیرالانتشار که‌برای دعوتها تعیین شده است. روزنامه اطلاعات

۱۱- دارندگان حق‌امضاء درشرکت-کلیه اوراق‌و اسناد بهادار شرکت از قبیل قراردادها -چکها- بروات وسفته باید بامضای دو نفر مدیران عامل شرکت متفقا با مهر شرکت‌برسند.

۱۲- اولین بازرسان اصلی وعلی‌البدل -آقایان لئون سرحدیان و خانبابا نورمند بازرسان اصلی و آقای صیون‌القانیان بازرس علی‌البدل شرکت می‌باشند.

۱۳- انحلال شرکت طبق ماده ۱۹۹ اصلاحی قانون جدید تجارت است.

رئیس اداره ثبت شرکت ها و مالکیت صنعتی
مهدی نراقی.

دسته چك حساب جاری ۵۴۱۸

شعبه‌بانك ملی نهم آبان بانضمام دو فقره چك بدون تاریخ هر کدام به مبلغ پنجهزار تومان یکی‌بابت‌بیعانه درمانگاه سمنگان پس‌از تنظیم سند دیگری بنام حامل بابت همان‌معامله که انجام نگردیده ضمیمه همان دسته چك می باشدبسرقت‌رفته‌است ازدرجه اعتبار ساقط است.

دکتر رفتاری

آ_۲۵۹۶۳

تازه مدرسه راتمام‌کرده بودم ومیخواستم درکارپدرم باو همکاری کنم که گفت: پسرم حالاما‌دو شریك مساوی هستیم و هرچه من دارم توهم میتوانی ازش‌استفاده‌کنی.
پس ازآن خیلی جدی بمن‌نگاه‌کرد وادامه داد:
«بیجز پارکر ۷۵ من»
من داشتم تعجب میکردم ولی او زد بخنده ویك جعبه بسیار ظریف و زیبا بمن داد وگفت: چون الان یکی از آنها را بتو میدهم که مال خودت باشد، این‌بود داستان تهیه‌خودنویس:

پارکر من

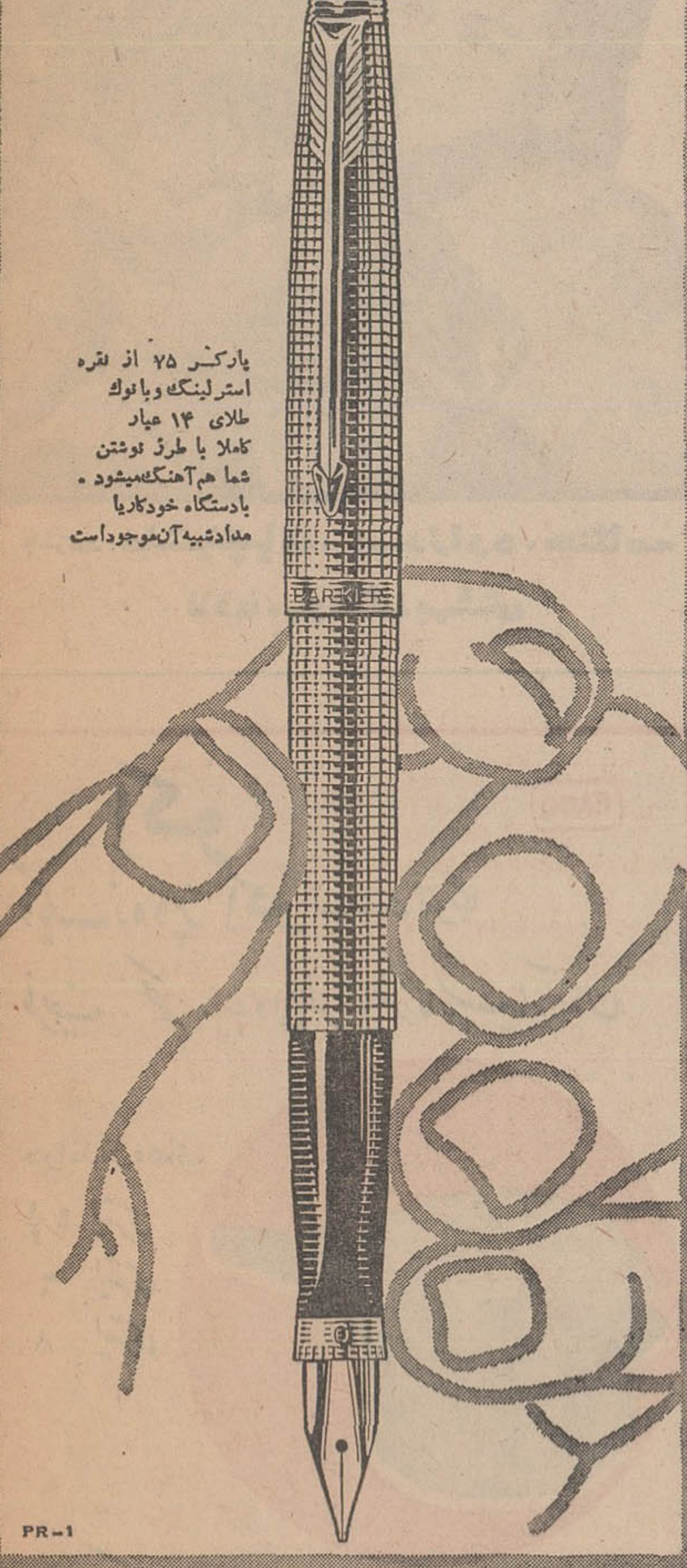

پارکر ۷۵ از نقره استرلینگ وبانوك طلای ۱۴ عیار کاملا با طرز نوشتن شما هم‌آهنگ‌میشود. بادستگاه خودکاریا مدادشبیه‌آن‌موجوداست

PR-1

PARKER

پارکر سازنده مطلوبترین قلمهای جهان

نمایندگی انحصاری: شرکت ادکا انتهای خیابان سپهبدزاهدی(فیشرآباد)تلفن ۶۲۶۳۰۴
دارای سرویس مجهز برای قلمهای پارکر و اورشارپ

دهمین شماره (مهرماه ۴۸)

مجله روشندل

منتشر شده است و خواستارانی که مشترك سالانه نیستند، میتوانند با مراجعه مستقیم به: (تهران - خیابان شاه‌آباد - خزائلی) تهیه‌فرمایند.

هنرستان فرح پهلوی

جهت کلاسهای شبانه ۸ ماهه رشته خیاطی هنرجو میپذیرد.

خیابان ایرانمهر،شمال‌پارك‌خیام، تلفن ۷۵۷۹۴۳

آ_۲۱۰۰۱

گروه فرهنگی کیهان نو

برای کلاسهای متفرقه شبانه و تقویتی دوره‌اول و دوم از ساعت ۵ تا۹ بعد از ظهر هر روز ثبت نام میکند.

نشانی. خیابان آیزنهار اول جمشیدآباد تلفن های ۶۶۷۷۹-۴۷۸۷۵

غم‌انگیزترین جنایت‌سال در کرمان

دیوانه‌ای خود و ۳ فرزندش را کشت!

اسف‌انگیزترین جنایت سال، بعدازظهر دیروز بدست‌مردی از اهالی کرمان که دچار اختلال حواس بود، صورت گرفت. وی پس از آنکه ۳ فرزند خردسال خودرا با بیرحمی درچاه آب منزل انداخت و کشت، خودرا نیز بدار آویخت.

این جنایت اسفناك، دیروز شهر کرمان را دراندوه فراوانی فروبرد و جنازه ها پس از انجام تشریفات قانونی باحضور گروهی از اهالی کرمان در گورستان شهر، کنارهم بخاك سپرده شد.

● **بیماری عصبی**

خبرنگار مادر کرمان که از ظهردیروز تاآخروقت‌امروزتحقیقات کاملی دراین باره انجام داده‌است گزارش داد: «ابراهیم غفاری» ۴۰ ساله، خمیرگیر ساکن خیابان خواجوی کرمان، ازمدتها پیش دچار ناراحتی روحی و بیماری‌عصبی شده بود بطوریکه اغلب شبها تا صبح در رختخواب خودبیدارمیماند وباخود حرف میزد.

بانو «هاجر» همسر ابراهیم‌بیش ازهر کس از ناراحتی‌روحی‌شوهرش رنج میبرد مخصوصا اینکه گاهی بخاطر اندك‌چیزی از هاجر ایراد میگرفت و بااو نزاع میکرد. با اینحال‌هاجر همیشه بردباری خود راحفظ میکرد وبرای رعایت حال‌او سکوت را بر مقاومت در مقابل اعتراضها و دادو فریادهای‌اوترجیح میداد.

بانو هاجر ضمن تشریح وضع روحی شوهرش گفت: صبح‌دیروز ابراهیم حالتی عادی داشت، بااینکه بین ماگفتگوئی نشده بود، غمگین و نگران بنظر میرسید و گاهی‌تا چند دقیقه بهتش میزد و بفکرفرو میرفت، نزدیك ظهر مرا برای انجام کاری بخارج از منزل‌فرستاد و من بهیچوجه نمیتوانستم حدس بزنم که او چه‌نقشه شومی درسر پرورانده است.

من از خانه بیرون رفتم ووقتی برگشتم، با منظره‌ای روبروشدم که تشریحش آسان نیست. او بچه‌های شیرین‌زبانم را که تنها مایه دلخوشی من بودند با بیرحمی از من گرفت‌و کشت، جان‌خودش رااز دست داد وزندگی مرا متلاشی کرد.

● **میخواست ۵ بچه‌ام‌رابکشد**

دراینموقع «هاجر» بگریه افتاد ودر حالیکه اشك پهنای صورتش راخیس کرده بودادامه داد: بمحض اینکه وارد خانه شدم، با جنازه ابراهیم که از داربست‌درختان انگور خانه حلق‌آویز شده بود، روبرو شدم. چون اثری‌ازفرزندان خردسالم نیز نبود، فهمیدم درغیاب من چه‌حادثه شومی اتفاق افتاده است، فریادی کشیدم و بیهوش شدم ووقتی بهوش آمدم، دیدم علاوه برشوهرم، سه‌فرزند یك ساله، سه‌ساله وچهارساله‌ام نیز درچاه آب خفه شده‌اند.

● **بازداشت شد**

دیروز مامورین شهربانی کرمان بانو هاجر را تحت بازجوئی قرار دادند واو، ماجرارا که در بالا شرح داده شد، برای مامورین تعریف کرد.

براساس اظهارات هاجر پرونده‌ای تشکیل گردید و صبح امروز به دادسرای کرمان فرستاده شد، تا تحقیقات کاملی دراین باره انجام شود.

هم‌اکنون بانو هاجر که ۳۵سال دارد دربازداشت بسر میبردودختر ۵ساله او نیز زنده ازچاه بیرون کشیده شد و دربیمارستان بستری است.

ابراهیم غفاری

بنا باظهار همسایگان، ابراهیم ازمدتی پیش مهریهٔ همسرش را پرداخته و بافروش یك باغ که‌در «راور کرمان» داشت خانه‌ای در خیابان خواجوی کرمان خریداری کرده بود و باهمسر و فرزندانش زندگی میکرد.

رئیس گذرنامه‌رشت کشته‌شد

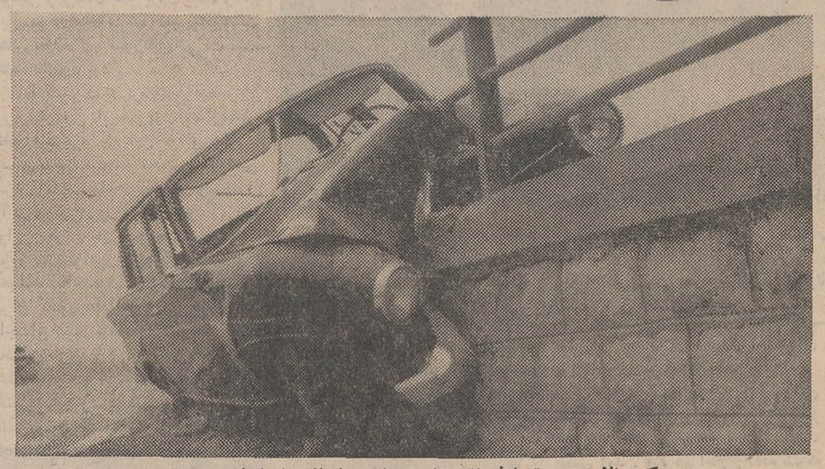

عکس‌بالا صحنه تصادف اتومبیل سواری را بالبه پل نشان‌میدهد.

● **رئیس بانك عمران گیلان نیز در این حادثه مجروح گردید**

دریك حادثه‌خونین رانندگی که پریشب در فاصله ۲۵ کیلو متری میانه روی‌داد، سه نفر سرنشینان اتومبیل سواری شماره۲۵۲۶رشت۶۷ کشته شدند و یکنفر نیز به سختی مجروح گردید.

حادثه هنگامی روی‌داد که اتومبیل بنز سواری شماره ۲۵۲۶ با سه نفر سرنشین از طریق جاده قزوین عازم تبریز بود ولی براثر سرعت زیاد در ۲۵ کیلو متر میانه با نرده های آهنی یك پل برخورد کرد.

شدت برخورد اتومبیل با نرده پل بحدی بود که راننده بنام احمد صابری دردم کشته شد و سایر سرنشینان آن‌بسختی آسیب‌دیدند.

دو نفر از مجروحین باسامی ستوان یکم سیدرضا کسائی افسر شهربانی رشت(رئیس‌اداره گذرنامه رشت) و حاج محمدعلی‌نژاد کشتی صاحب اتومبیل پس از انتقال به بیمارستان براثر خونریزی شدید درگذشتندولی‌یکنفر دیگربنام‌آقای سید جلیل باستان رئیس بانك عمران شعبه گیلان که از ناحیه پا آسیب‌سختی‌دیده‌است‌در بیمارستان امدادی آریامهر بستری شد.

بعداز ظهر دیروز دادستان میانه دربیمارستان حضور یافت‌و موضوع حادثه را بررسی کرد.

مرحوم ستوان یکم‌سیدرضا کسائی

سید جلال باستان

متهمان بقتل «بشردوست»

از فردا در دادگاه جنائی محاکمه میشوند

فخرالدین بشردوست

محموداصغرزاده

محمود و بهروز اصغرزاده متهمین به قتل فخرالدین بشردوست، صاحب کارخانه تکنیك کاوه که در بیست‌و نهم اسفند ماه سال گذشته به قتل رسید، از بامداد فردا در شعبه اول دادگاه جنائی مرکز محاکمه خواهند شد.

در روز ۲۹ اسفند ماه سال گذشته فخرالدین‌بشردوست صاحب کارخانه تکنیك کاوه بطرز مرموزی به قتل رسید و قاتل یا قاتلین جسد وی‌را درون صندوق عقب اتومبیل خود او گذاردند و ویرا به جاده هرازبرده و در حاشیه جاجرود باقی گذارده و متواری شدند.

پس‌از کشف‌این ماجرا، بدستور دادستان تهران آقای‌رفیعی بازپرس شعبه ۲۱ دادسرای تهران مامور رسیدگی به پرونده این قتل شد و در تحقیقات خود دو برادر به نام های محمود و بهروز اصغرزاده را به اتهام این قتل بازداشت نمود.

چند روز که از بازداشت محمود و بهروز گذشت، آنها صریحا به قتل فخرالدین بشردوست اعتراف کردند و در محل وقوع‌جنایت نحوه جنایت را نیز برای بازپرس شرح دادند.

درگذشت تاسف‌آور خدمتگزار مطبوعات

بانهایت تاسف وتاثر اطلاع حاصل شد که هفته گذشته شادروان عزت‌الله جهرمی که یکی از خدمت‌گزاران مطبوعات بود، هنگامی که سوار برموتورسیکلت‌خود بودوازخیابان تهران نوعبورمی‌کرد، برای جلوگیری ازیك تصادف درسه راه نارمك به سمت‌راست‌خیابان‌منحرف‌شده‌و به داخل جوی آب افتاد.

براثر این‌حادثه سر آن مرحوم به جدول خیابان خورد ودچار خونریزی مغزی شده‌و دربیمارستان‌درگذشت.

مرحوم جهرمی سالهای متمادی در تهران نوبه فروش روزنامه و مجله اشتغال‌داشت.

مجلس ترحیم آن‌فقیدسعید روز یکشنبه فردا از ساعت۱۰ تا ۱۲ صبح در مسجد اتابك خیابان فردوسی روبروی بانك رهنی منعقد می باشد.

ما از این‌ضایعه کمال‌تاسف را داریم وبعموم بازماندگان آن مرحوم تسلیت می گوئیم.

فردوس وحدانی عکس‌روبرواز ۲۴شهریور تاکنون خبری از وی نیست هرکس اطلاعی از او دارد خواهشمنداست به تلفن۷۷۳۷۱۶ با به کلانتری ۶ خبرداده وخانواده‌ای راخوشحال سازد.

آ-۲۰۹۴۱

بزودی درسینماهای

پارامونت سینه‌موند

موفق‌ترین و پرفروش‌ترین فیلم‌تاریخ کمپانی‌والت‌دیسنی داستان شیرین وجذاب یك اتومبیل کوچك که احساس‌و عاطفه و انسانیت دارد، برای خودش دنده عوض میکند، با اشخاص خوب دوستی‌می‌نماید وبه مردان بد طینت روغن موتورمیپاشد !!

شاهکار کمپانی والت دیسنی

ماشین سحرآمیز

رنگی

THE LOVE BUG

باشرکت: دین جونز

میشل لی. بادی هکت

دیوید تاملینسون

تریا

سومبررو

Tenia Sombrero

درمحیطی آرام وبادکوراسیونی عالی افتتاح شد

تخت جمشید - جنب سینما تخت جمشید

طریف، ظرافت می پسندد

خانمهای خوش سلیقه میز ناهارخوری خودرا باکاردوچنگال وقاشقهای کوبیسم تاجی نشان که انحصاراً توسط فروشگاه بشارت وارد میشود تزئین نمائید.

لوازم آشپزخانه مدرن

جهت تهیه انواع لوازم میز وآشپزخانه، اقسام لوازم شیرینی پزی وکیك پزی جاروب مخصوص موزائیك وفرش، ظروف فولادی ولعابی، دیگ زودپز، لوازم دستشوئی وحمام وغیره در:

فروشگاه بشارت

خیابان نادری پاساژ معتمد - تلفن: ۳۱۲۹۲۳

سازمان تام

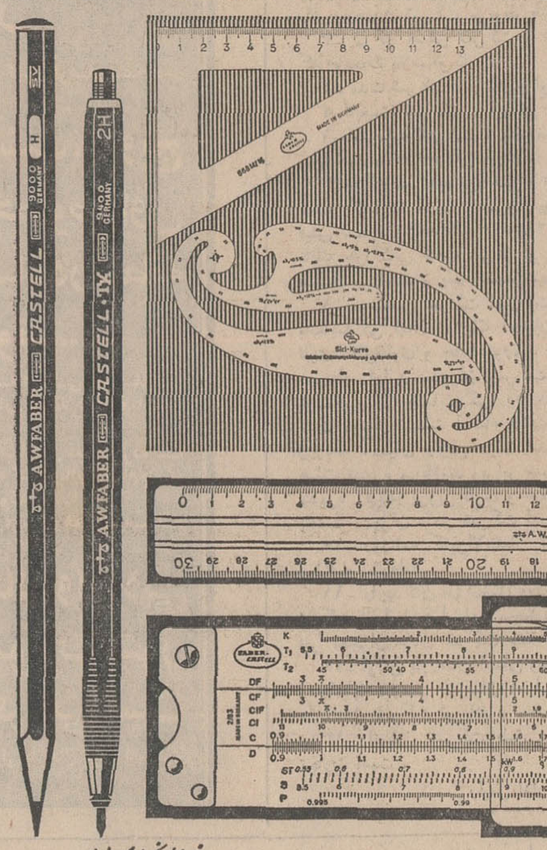

برای نقشه کشی دقیق از لوازم فابر - کاستل استفاده فرمائید

فقط لوازم فابر-کاستل ازنوشت وافزار فروشیهای معتبر مطالبه فرمائید

نماینده انحصاری درایران شرکت سهامی فاروس خیابان لاله‌زار شماره ۱۲۱ تهران تلفن ۳۴۹۶۳ ۳

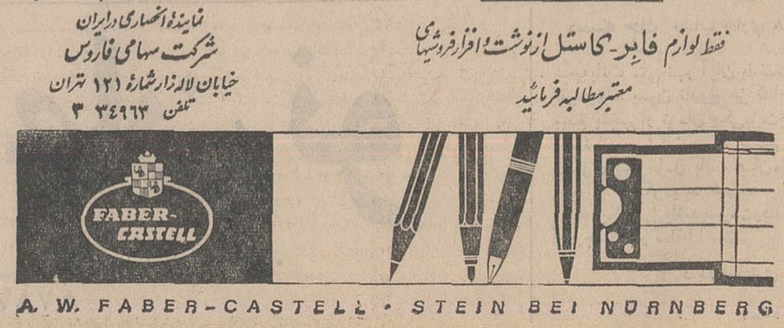

FABER-CASTELL

A. W. FABER-CASTELL · STEIN BEI NÜRNBERG

مجله جوانان

با مطالب متنوع

دوشنبه ها منتشر میشود

برنامه آینده سینماهای

پلازا - الوند - ری - کیهان - مراد - فردوسی - پرسپولیس - دریا - شرق - کارون - رز

ایلوش و سهیلا درفیلم

پهلوان پهلوانان

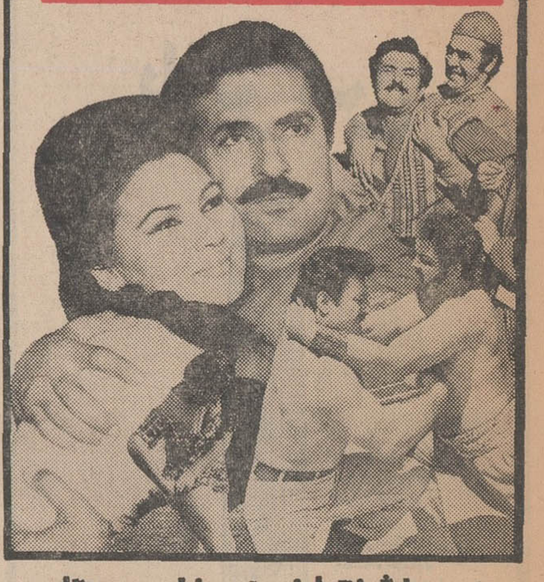

باشرکت: ماشینچیان. اسدزاده. هنگامه لادن. هوشنگ بهشتی

Ekco

اِکو

دیگ زودپز اِکو ساخت آمریکا

ظریف. محکم. بدون خطر باطرز کار بسیار آسان

دراندازه‌های

۴½ لیتری

۶ لیتری

۸ لیتری

لوازم یدکی موجود است

سازمان تام

نماینده انحصاری: فروشگاه بشارت خیابان نادری پاساژ معتمد تلفن ۳۱۲۹۲۳

آریانافیلم

تنها موسسه سازنده آثار ستایش شده سینمای ایران نخستین فیلم فصل سینمائی‌امسال خودرا تقدیم میکند.

درامی شورانگیز و موثراز انسانیت و فداکاری

رابطه

مدیر تولید: عباس شباویز

نیلوفر

«بنقش مریم» زنی گرفتار دو عشق بزرك که در گزینش هرکدام از این دو عشق با قلب خود جدالی عظیم داشت

در فیلم رابطه

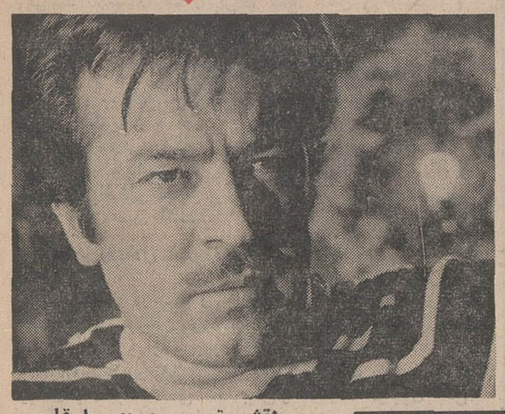

ایرج قادری

«بنقش تورج» مردی با قلبی آکنده از عشق و در تارهای یك شك جانسوز

در فیلم رابطه

شهلا

بنقش زنی‌دردمند وفداکارکه زندگیش‌را درسعادت دخترش جستجو میکرد

درفیلم رابطه

پروین غفاری

به نقش زنی بوالهوس واغواگر که زندگی خویش را روی خرابه های سعادت دیگران جستجو میکرد

درفیلم رابطه

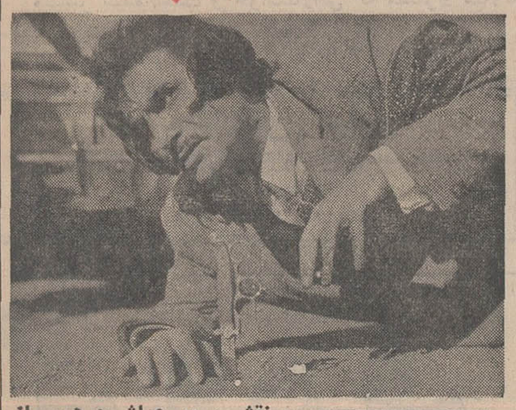

اکبر هاشمی

به نقش مردی عیاش و هوسباز که بخاطر هوی‌وهوس‌خویش دست‌ازخانواده‌خودکشید

درفیلم رابطه

ازصبح چهارشنبه ۹ مهر درسینماهای

مولن روژ - مهتاب - دیانا

رکس - همای - شهوند

لیدو - اسکار - نپتون

پاسارگاد - ارانوس

رابطه همزمان با تهران درشهرستانهای زیر

اهواز: (کارون) آبادان (سهیلا - کیهان) شیراز (پارامونت - تخت‌جمشید - تاج) تبریز (متروپل - سعدی) - مشهد (فردوسی - ایران) - کرمانشاه (دیانا)

مجالس ترحیم

باندوه فراوان درگذشت استاد دانشمند وسرآینده ارجمند شادروان لطفعلی صورتگر را باطلاع میرساند. مجلس ترحیم آنمرحوم روز دوشنبه هفتم مهرماه از ساعت ۹الی ۱۱ صبح در مدرسه عالی سپهسالار برقرار خواهد بود.
وزیر فرهنگ وهنر

بانهایت تاسف درگذشت دکتر لطفعلی صورتگر استاد عالیقدر دانشگاه تهران و عضو شورای فرهنگی سلطنتی را باطلاع میرساند.
مراسم تشییع جنازه آن شادروان ساعت ۹ صبح روز یکشنبه ۶ مهرماه از مسجد عالی سپهسالار و مجلس ختم مردانه ساعت ۹صبح روز دوشنبه در مسجد عالی سپهسالار برگزار خواهدشد.
رئیس دانشگاه تهران ـ علینقی عالیخانی

بدینوسیله باکمال تاسف درگذشت شادروان دکتر لطفعلی صورتگر عضو شورای فرهنگی سلطنتی واستادممتاز دانشگاه و عضو هیئت امنای کتابخانه پهلوی را باطلاع عموم میرساند. مراسم تشییع جنازه آن مرحوم در ساعت ۹بامداد روز یکشنبه ۶ مهرماه ۱۳۴۸ از مسجد سپهسالار و مجلس ختم از ساعت ۹ تا۱۱بامداد روز دوشنبه ۷ مهرماه ۱۳۴۸در مسجد سپهسالار برگزار خواهد شد.
مدیرعامل کتابخانه پهلوی ـ شجاع‌الدین‌شفا

باندوه فراوان خبر درگذشت استاد ارجمند و شاعر وادیب دانشمند آقای‌دکتر لطفعلی صورتگرراباطلاع‌همکاران و دوستان وشاگردان آن شادروان میرساند. مراسم تشییع جنازه آن فقیدسعید روز یکشنبه ششم مهر (فردا) ساعت۹ صبح از مدرسه عالی سپهسالار و مجلس ختم روز دوشنبه۷ مهرماه از ساعت ۹الی ۱۱درهمان مسجد برگزار خواهدشد.
رئیس دانشکده ادبیات و علوم انسانی
دکترسیدحسین‌نصر

بانهایت تاسف درگذشت شادروان دکتر لطفعلی صورتگر را که از صاحب‌منصبان شایسته و صدیق اسبق بانك ملی ایران بوده‌اند باطلاع میرساند.
مجلس ترحیم آنمرحوم از ساعت ۹ تا۱۱ صبح روز دوشنبه هفتم مهرماه در مسجد عالی سپهسالار دایرمیباشد.
بانك ملی ایران

درگذشت استاد دانشمند شادروان لطفعلی صورتگرعضو شورای‌عالی فرهنگ و هنر را باندوه فراوان باطلاع میرساند مجلس ترحیم روز دوشنبه هفتم مهرماه از ساعت۹الی ۱۱ صبح در مدرسه عالی سپهسالار برپا خواهد بود.
شورای‌عالی فرهنگ و هنر

خانواده‌های : صورتگر ، ذوالقدر ، صفاری ، شاکری، پارسا ، بدیعی ، روشندل ، نام‌آور ، گیوتاج ، نصر ، نوذری
بانهایت تاسف و تاثر درگذشت‌شادروان دکتر لطفعلی صورتگر دبیر کل شورای فرهنگی سلطنتی واستاد دانشگاه تهران را باطلاع میرسانند. مراسم تشییع آن‌شادروان‌ساعت ۹صبح یکشنبه ششم مهراز مسجد عالی سپهسالار ومجلس ختم مردانه وزنانه ساعت ۹صبح دوشنبه هفتم مهر در مسجد سپهسالار برگزار خواهد شد.
آ_۲۰۹۶۱ ۱_۲

باکمال تاسف درگذشت‌شادروان دکترمهدی ابوالفتوح استاد ورئیس بخش تشکیلات قلب بیمارستان پهلوی راباطلاع می‌رساند. مجلس ختم آنمرحوم ساعت ۹تا۱۱ روز دوشنبه هفت‌مهرماه در مسجد مجد برگزار خواهد شد.
رئیس دانشگاه تهران ـ علینقی عالیخانی
آ_۴۶۴۶۲ ۱_۲

باکمال تاسف وتالم درگذشت نابهنگام شادروان‌دکتر مهدی‌ابوالفتوح استاد بیماریهای قلب دانشکده پزشکی را باطلاع کلیه همکاران و دوستان میرساند. مجلس ترحیم آن مرحوم از ساعت ۹تا۱۱ صبح روز دوشنبه هفتم مهرماه در مسجد مجد برگزار میگردد.
سرپرست دانشکده پزشکی ـ دکتر ضیائی
آ_۴۶۴۶۲ ۱_۲

بانهایت تاسف درگذشت شادروان دکتر مهدی ابوالفتوح برادر آقای یحیی ابوالفتوح قاضی دادگستری را باطلاع میرساند. مجلس ختم آنمرحوم از ساعت ۹الی ۱۱ صبح‌روز دوشنبه ۷ مهرماه جاری در مسجد مجد برگزار خواهدشد.
۱_۲ آ_۲۰۹۹۵ **وزارت دادگستری**

خانواده‌های : ابوالفتوح ، سطوتی ، مرتضائی ، احمدی حیدری زنگنه ، نبوی ، کوهستانی ، قاضی‌زاده ، فروتمایه، خلج ، فرشاد ، آیرم ، فتاحی اصفهانی ، غیبی ، عقیلی،رضائی
باکمال تاثر درگذشت جانگداز آقای دکتر مهدی‌ابوالفتوح را باطلاع بستگان و دوستان و آشنایان میرساند. مجلس ختم مردانه‌و زنانه آن مرحوم روز دوشنبه هفتم مهرماه از ساعت ۹تا۱۱ صبح در مسجد مجد و مراسم شب هفت آن مرحوم بعدازظهر روز چهارشنبه نهم مهرماه از ساعت‌سه‌ونیم تاپنج‌ونیم در امامزاده عبداله آرامگاه فتوحی برگزارمیشود.
آ_۲۰۹۹۵ ۱_۲

رفقا و دوستان آقای دکتر مهدی ابوالفتوح‌استاددانشگاه تهران درگذشت جانگداز ایشان را باطلاع کلیه دوستان و آشنایان میرسانند. ختم آنمرحوم روز دوشنبه هفتم مهرماه از ساعت ۹تا۱۱ صبح در مسجد مجد و مراسم شب هفت مرحوم مبرور بعدازظهر چهارشنبه نهم مهرماه از ساعت۳ونیم تاه‌ونیم بعدازظهر در امامزاده عبداله مقبره فتوحی برگزار میشود.
مسعود صدرائی ، سرتیپ حسن دهشپور ، عباس ممقانی حسین ممقانی ، حسین کیان‌پور ، احمد شاکری ، سرهنگ جمشید بیگلری ، عبداله فرشاد ، امیرهوشنگ گنجوی
آ_۲۰۹۹۳ ۱_۲

درگذشت آقای دکتر ابوالفتوح موجب کمال تاسف‌است مااین ضایعه ناگواررا بعموم‌بازماندگان و خانواده‌های‌مصیبت دیده تسلیت میگوئیم

بدینوسیله درگذشت ناگهانی وتاسف‌انگیز علی‌اصغر استقامتی عمه‌زاده و همکار صدیق خود را باطلاع میرساند. ختم زنانه آن مرحوم از ساعت ۲ونیم تا۴ونیم و ختم مردانه از ساعت ۴ونیم تا۶ونیم بعدازظهر یکشنبه ششم مهرماه در خانقاه صفی‌علیشاه برگزار خواهد شد.
آ_۲۰۹۹۷ **مهندس محسن‌بنی‌هاشم**

مهندسین و کارمندان شرکت سهامی لاندادر گذشت اسف‌انگیز علی‌اصغر استقامتی همکار فعال و صدیق شرکت و برادر آقای محمد استقامتی راباطلاع میرسانند. ختم‌زنانه آن‌فقیدسعید از ساعت ۲ونیم تا۴ونیم و ختم مردانه از ۴ونیم تا۶ونیم بعدازظهر یکشنبه ششم مهرماه در خانقاه‌صفیعلیشاه برگزارمیگردد.
محمد کاظم بنی‌هاشم ، مهندس قوامیان ، مهندس‌شهرآبادی طاهباز ، سبطی ، خانم نازاریان ، فیضی ، سلیمانی ، ذوالقدر ساعدی ، روزبهانی ، علیمحمدخانی وسایر همکاران

خانواده‌های : استقامتی ، انصاریان ، محتشمی ، استقامت نیك‌نژاد ، بنی‌هاشم ، معصومی ، جزایری ، غفار هاشمی ، مطهریان ، حیدری ، طهماسب‌پور ، حائری ، مرعشی ، جانشکار ، قراچورلو ، خواجه‌نصیرطوسی ، جهانشاهی ،افشار و سایر خانواده‌های وابسته
درگذشت جانگداز علی‌اصغر استقامتی را باطلاع‌اقوام و دوستان میرسانند. مجلس ختم زنانه آن رادمرد فقید از ساعت ۲ونیم تا۴ونیم و ختم مردانه از ساعت ۴ونیم تا۶ونیم بعدازظهر یکشنبه ششم مهرماه‌درخانقاه صفی‌علیشاه برگزار خواهد شد.
آ_۲۰۹۹۷
مصیبت وارده را بعموم بازماندگان آن مرحوم تسلیت میدهیم

باکمال تاسف درگذشت شادروان تابنده انصاری همشیره گرامی آقای دکتر ناصر انصاری استادعالیقدر و معاون‌سابق دانشکده پزشکی و رئیس انستیتومالاریولژی و آقای دکتر جابرانصاری استاد ارجمند دانشکده بهداشت را باطلاع میرساند. مجلس ترحیم زنانه و مردانه آن مرحومه روز یکشنبه ۶مهرماه جاری از ساعت ۹تا۱۱ صبح‌درمسجدالجواد خیابان روزولت میدان بیست‌وپنج شهریور برگزار میگردد.
دانشگاه تهران

بانهایت تاسف‌درگذشت شادروان تابنده انصاری همشیره گرام جناب آقای دکتر ناصر انصاری استادکرسی انگل‌شناسی ورئیس انستیتومالاریولژی و پایه‌گذار دانشکده بهداشت وانستیتوتحقیقات بهداشتی‌وآقای جابرجابر انصاری استاد محترم دانشکده بهداشت راباطلاع میرساند. مجلس ترحیم زنانه و مردانه آن مرحومه روز یکشنبه ۶ مهر ماه جاری از ساعت ۹تا۱۱ صبح در تالار تبلیغ مسجد الجواد خیابان روزولت میدان بیست‌وپنجم شهریور برگزار میشود.
سرپرست دانشکده بهداشت و انستیتو تحقیقات‌بهداشتی
دکتر شمس‌الدین مفیدی

هیئت حمایت از صنایع وابسته به‌وزارت اقتصاد فوت شادروان تابنده انصاری همسر آقای حسین انصاری کارمند عالی‌رتبه این هیئت را باطلاع میرساند. مجلس ختم آن مرحومه از ساعت ۹تا۱۱ روز یکشنبه ششم مهرماه در تالار تبلیغ مسجد الجواد خیابان روزولت‌میدان۲۵شهریوربرگزار میشود.
هیئت حمایت از صنایع

مهندسین مشاور تله‌متال‌پروژه فوت تابنده‌انصاری خواهر خانم مهندس حسن سدهی مدیر عامل این موسسه راباطلاع فامیل و دوستان و آشنایان میرساند. مجلس ختم مردانه‌و زنانه آن مرحومه ازساعت ۹تا۱۱ روز یکشنبه ششم مهرماه در طالار تبلیغ مسجد الجواد واقع در خیابان روزولت میدان ۲۵ شهریور برگزار میشود.
موسسه مهندسین مشاورتله‌متال‌پروژه

شرکت تکنولوك فوت جانگداز تابنده انصاری مادر آقای مسعود انصاری مهندس این شرکت را باطلاع فامیل‌و دوستان و آشنایان میرساند. مجلس ختم‌آن‌مرحومه مردانه وزنانه از ساعت ۹تا ۱ ۱روز یکشنبه ششم مهرماه در تالار تبلیغ مسجد الجواد واقع در خیابان روزولت میدان ۲۵ شهریور برگزار میگردد.
شرکت تکنولوك وابسته بسازمان گسترش

شرکت سهامی فلور فوت تابنده‌انصاری خواهر خانم مهندس حسن‌سدهی مدیرعامل این شرکت راباطلاع فامیل آن‌مرحومه دوستان و آشنایان میرساند. مجلس ختم‌مردانه وزنانه از ساعت ۹تا۱۱ روز یکشنبه ششم مهرماه در طالار تبلیغ مسجدالجواد واقع‌درخیابان روزولت میدان ۲۵شهریور برگزار میشود.
شرکت سهامی فلور

خانواده‌های : انصاری ، جابری ، سدهی ، ولی‌زاده انصاری پورانصاری ، اعتمادانصاری ، دهلوی ، تبریزچی ، اعتمادی، فروهر ، رهروی ، صدری ، تاج‌بخش ، امامی ، دهدشتی ، رئاسی ومشکاتی
فوت جانگداز تابنده‌انصاری همسر آقای حسین‌انصاری و خواهر آقایان دکتر جابرودکتر ناصر انصاری و خانم‌حسام انصاری و خانم مهندس حسن‌سدهی را باطلاع خویشاوندان دوستان و آشنایان میرسانند. مجلس ختم آن مرحومه مردانه وزنانه از ساعت ۹ تا۱۱ روز یکشنبه ششم مهرماه در طالار تبلیغ مسجد الجواد واقع در خیابان روزولت میدان ۲۵ شهریور برگزار میگردد.

فوت جانگداز مادر عزیزمان شادروان تابنده‌انصاری‌جابری راباطلاع خویشاوندان و دوستان میرسانیم. مجلس ختم‌آن مرحومه از ساعت ۹ الی ۱۱ روز یکشنبه ششم مهرماه در طالار تبلیغ مسجد الجواد واقع در خیابان‌روزولت میدان ۲۵ شهریور برگزار خواهد شد.
منصور ، مسعود ، سیروس ، پروانه ، کورس‌وقاسم‌انصاری
درگذشت بانوی نیکوکار موجب تاسف است ماصمیبت وارده را بعموم بازماندگان بویژه فرزندان آنمرحومه‌تسلیت میدهیم

بانهایت تاسف وتاثر درگذشت بانو ربابه آشتیانی را باطلاع میرساند. مجلس ختم مردانه روز یکشنبه ۶ر۷ر۴۸ از ساعت ۳تاه بعدازظهر در مسجد حیدری واقع در امیریه پل‌امیربهادر و مجلس ختم زنانه همان روز و ساعت در منزل آن مرحومه امیریه پل‌امیربهادر کوچه سیاح‌پلاك۱۲برگزار میشود.
حسین آشتیانی ، حاج‌یداله آشتیانی ، عین‌اله آشتیانی اقدس آشتیانی ، شمس‌الدین آشتیانی ، حاج‌قادری‌آشتیانی و خانواده‌های : رشیدی ، غفاری ، طهماسبی ، آشتیانی‌زاد، رفعت‌جاه ، احمدی ، حیدریون ، سزاوارآشتیانی ، چنگیزی آشتیانی ، ابراهیمی ، صابری ، حضرتی
آ_۲۰۹۷۳
بعموم افراد خانواده‌های عزادار بویژه بازماندگان آن مرحومه مصیبت وارده را تسلیت میدهیم

بانهایت تاسف وتاثر درگذشت شادروان‌سرگردبازنشسته ژاندارمری حاجی‌رشیدحاجی‌رسولی راباطلاع اقوام و دوستان میرساند. مجلس ختم مردانه وزنانه فقید سعید در سنندج برگزار خواهد شد.
خانواده‌های : رسولی ، رازانی ، سرهنگ‌منیعی‌اسکوئی مسعودمویدی ، سروان آرین ، احمد عقیقی ، حاج حمید رحیمی ، محمد نجفیان ، حسن ورهرام ، حمید کمالوند
آ_۲۰۹۶۷
بعموم بازماندگان آنمرحوم مصیبت وارده را تسلیت میدهیم

باکمال تاسف درگذشت مرحوم خلدآشیان حاج رضا ثابت‌کیش راباطلاع اقوام و دوستان میرساند. مجلس ختم آن مرحوم روز یکشنبه ۶ر۷ر۴۸ از ساعت ۳تاه بعدازظهردر مسجد ارك و ختم زنانه در همان ساعت و همان روز در منزل شخصی آنمرحوم واقع در خیابان فرح‌آباد خیابان شکوفه کوی کامبیز کاشی ۶۶برگزار خواهد شد.
خانواده‌های : ثابت‌کیش ، مهاجرآیرملو ، کاشفی‌الاصل، آیرملو ، مهدیه ، فتحی‌مطلق ، کنی ، عقاقیری ، کریم‌نیا، جعفری ، جورابچی ، بهاور ، آل‌احمد ، آیرم ، شاهنگیان، آذری‌پور ، معالی ، خلوصی ، فروتن ، هاشمی ، ثبات‌دار ، عباسی ، حیدری ، رضاقلی ، قوانلو ، تبریزی ، رخشان ، پاکدامن ، آشتیانی ، جدیکار ، غروی
آ_۲۰۹۷۱
بعموم بازماندگان آنمرحوم مصیبت وارده را تسلیت میدهیم

کل نفس ذائقةالموت
بانهایت تاسف و تاثر فوت مرحومه شادروان بانو سلطان جفرودی همسر مرحوم حاجی‌محمد باقر جفرودی را باطلاع دوستان وآشنایان میرساند. مجلس ترحیم آنمرحومه از ساعت ۸تا۱۰ صبح روز یکشنبه ششم مهرماه جاری در مسجد لولاگر و مجلس ختم زنانه از ساعت ۳تاه بعدازظهر همان‌روز در منزل شخصی واقع در کوچه نورمحمدیان جنب مسجد لولاگر پلاك ۶۵ منعقد است.
حاجی‌محمود جفرودی ، حاجی‌احمد جفرودی ، حسین جفرودی ، ابوالقاسم جفرودی،محمد جفرودی ، بهمن‌جفرودی اسمعیل جفرودی ، و خاندان ضیاء ، کیوانی ، اسدی‌همدانی رسولی ، خورشیدی ، خجسته،عطرچیان،قاضی قدسی
آ_۲۰۹۸۵
بعموم بازماندگان آن مرحومه مصیبت وارده راتسلیت میدهیم

بانهایت تاسف و تاثر ضایعه درگذشت‌شادروان‌مرحوم عزت‌اله جهرمی که یکی از خدمتگزاران مطبوعات بود و در حین انجام وظیفه دراثرتصادف جان‌خودرا از دست داد باطلاع کلیه اقوام و همکاران و دوستان آن مرحوم میرساند. مجلس ترحیم آن فقیدسعید روز یکشنبه (فردا) از ساعت ۱۰ تا۱۲ صبح در مسجد اتابك خیابان فردوسی روبروی بانك رهنی منعقد میباشد.
اتحادیه فروشندگان جراید

شرکت سهامی تهیه و مصرف‌رنك فوت شادروان‌موسی مغربی رابه‌برادران محترم آن مرحوم آقایان غلام مغربی و احمد احمدزاده نایب‌رئیس این شرکت را تسلیت‌عرض‌نموده ضمنا مجلس ختمی روز یکشنبه ۶ر۷ر۴۸ از ساعت ۳تاه بعد ازظهر در مسجد سادات واقع در انتهای خیابان یوسف‌آباد منعقد است.
هیئت مدیره شرکت سهامی‌تهیه ومصرف‌رنك
آ_۲۰۹۵۵

باکمال‌تاسف‌فوت‌نابهنگام شادروان موسی مغربی را باطلاع کلیه اقوام و دوستان میرساند. مجلس ختم آن مرحوم از ساعت ۳تاه بعداز ظهر روز یکشنبه ۶ر۷ر۴۸در مسجد سادات واقع‌دریوسف آباد انتهای خیابان‌محمدرضا شاه چهارراه استخروهمچنین مجلس ختم زنانه در همان‌روز و همان ساعت در ساختمان جنب مسجد برگزارمیگردد.
احمداحمدزاده ، غلام‌مغربی ، یونس سیاح ، سوالونی ، روئین ، شهرزاد ، مظفرزاده ، سمساری ، محصل
آ_۲۰۹۸۷
بعموم بازماندگان آن مرحوم مصیبت وارده را تسلیت میدهیم

باکمال تاسف درگذشت مرحوم محمدباقر کیوانجاه کارمند عالیرتبه بازنشسته وزارت دارائی راباطلاع میرساند. مجلس ترحیم مردانه و زنانه مرحوم روز یکشنبه ۶ر۷ر۴۸ از ساعت ۴تا۶ بعدازظهر در مسجد الجواد واقع در میدان۲۵ شهریور (خیابان روزولت) برگزار خواهد شد.
وزارت دارائی
آ_۲۰۸۹۷ ۲_۲

بانهایت تاسف درگذشت شادروان محمدباقر کیوانجاه پدرخانم آقای دکتر نصرت‌اله ساریخانی استادیار دانشکده جنگلداری را باطلاع میرساند. مجلس ترحیم مردانه وزنانه آنمرحوم روز یکشنبه ۶ر۷ر۴۸ از ساعت ۴تا۶ بعدازظهر در مسجد الجواد واقع در میدان ۲۵ شهریور (خیابان روزولت) برگزار خواهد شد.
دانشکده جنگلداری دانشگاه تهران
آ_۲۱۰۲۷

باکمال تاسف درگذشت شادروان محمدباقر کیوانجاه برادر گرامی جناب آقای محمداللهیار عضومحترم‌این‌اتحادیه راباطلاع همکاران گرامی میرساند. مجلس ترحیم مردانه وزنانه آنمرحوم روز یکشنبه ۶ر۷ر۴۸ از ساعت ۴ تا ۶ بعداز ظهر در مسجد الجواد خیابان روزولت میدان ۲۵ شهریور برگزار میگردد.
اتحادیه فلزتراشان تهران
آ_۲۰۹۹۱

باکمال تاسف درگذشت شادروان محمدباقر کیوانجاه برادر گرامی جناب آقای محمداللهیار سهامدار محترم این شرکت را باطلاع عموم سهامداران و اعضاء وابسته میرساند مجلس ترحیم مردانه وزنانه آنمرحوم روز یکشنبه ۶ر۷ر۴۸ از ساعت ۴تا۶ بعدازظهر در مسجد الجواد خیابان روزولت میدان ۲۵ شهریور برگزار میگردد.
شرکت تعاونی فلزتراشان
آ_۲۰۹۹۱

باکمال تاسف وتاثر درگذشت شادروان محمدباقرکیوانجاه کارمند بازنشسته وزارت دارائی رابااطلاع دوستان وآشنایان میرساند. مجلس یادبود مردانه وزنانه روز یکشنبه۶ر۷ر۴۸ ازساعت ۴تا۶ بعدازظهر در مسجد الجواد ـ خیابان روزولت میدان ۲۵ شهریور و مراسم شب هفت روز سه‌شنبه ۸ مهر ۴۸ ازساعت ۴تا۶ بعدازظهر در ابن‌بابویه مقبره شکروی برگزار خواهد شد.
مسعود کیوانجاه ، اکبر کیوانجاه ، محمد اللهیار ، احمد بهروز ، محسن کیاستی،حمید خواجه‌نصیری ،عباسعلی صالح ،سرلشگر کیومرث‌صالح ، دکتر نصرت‌اله ساریخانی حسن جنابی ، منصور ناظری‌راد ، تقی‌شهباز،جوادثریا مهدی‌شاملو ، علی‌دائی‌زاده ، محمدنیازی ، منوچهر ضیاپور، محسن مسعود ، حسن خوش‌اخلاق ، احمد سجادی ، سیدعلی سیادتی ، محمدجنابی ، سروان‌حسین جنابی ، دکتر احمد عباسی ، مهندس محمد امانت ، رکن‌الدین زنگنه‌پور ، کریم مرآت ، داریوش‌درانی
۲_۲
آ_۲۱۰۰۳

خانواده‌های : خطیب شهیدی ، خطیبی ، پورخطیبی ، ناطقی‌الهی، ذنوبی ، شاهین ، بنائی ، مولانا ، مقدسی ، جلیل‌زاده ، صحوی ، قرائی و خانواده‌های وابسته
فوت بانو سکینه خطیب‌شهیدی راباطلاع دوستان‌وآشنایان میرسانند. مجلس ختم آن مرحومه روزیکشنبه ششم مهر ماه جاری از ساعت ۳ تاه‌ونیم بعدازظهر در مسجدشادعی‌واقع در خیابان شاهپور چهارراه مختاری منعقد خواهد بود.
آ_۲۰۹۸۹
بعموم‌بازماندگان آنمرحومه مصیبت وارده را تسلیت میدهیم

بدینوسیله درگذشت مرحوم شاهزاده ایرج‌میرزاملك‌منصور فرزند برادر مرحوم ملك‌منصور میرزای شعاع‌السلطنه رابه اطلاع کلیه خانواده وبستگان و دوستان میرسانم. هزینه مجالس ترحیم به‌مصرف امور خیریه خواهد رسید.
ابوالفضل عضد (عضدالسلطان)
آ_۲۰۹۶۵
بعموم بازماندگان آنمرحوم مصیبت وارده را تسلیت میدهیم

یادبود

شب دوشنبه دوازدهم رجب مصادف است باشب چهلم مرحومه سبط‌الشیخ همشیره حضرت حجةالاسلام‌والمسلمین آقای حاج‌سیدمحمد علی سبط و متعلقه حجةالاسلام آقای سیدمحمود شیرازی لذامجلس تذکری از ساعت ۶ تا۸بعداز ظهر یکشنبه در چهل‌ستون مسجدجامع‌منعقد انشاء...مومنین خاصه سلسله جلیله علماء دامت برکاتهم باشرکت خود بازماندگان رامتشکر فرمایند.
الاحقر عبداله‌بن مسیح‌الطهرانی

بدینوسیله باطلاع خویشان و دوستان میرساند که‌مراسم شب هفت شادروان دکتر سیدباقر میرعلائی‌سرهنگ‌بازنشسته در شهر ری مسجد فیروزآبادی از ساعت۱۶تا۱۸ روزیکشنبه ۶ر۷ر۴۸ برگزار میشود.
دکتر ارسطو میرعلائی ، سرهنگ مصطفی میرعلائی، دکتر هوشنگ میرعلائی ، مومن‌زاده ، غضنفرپور ، رحمت‌اله رضوی ، دکتر مسیح‌میرعلائی ، دکتر محمدمیرعلائی ، اکبر میرعلائی ، مرتضی میرعلائی ، مهندس مسعود میرعلائی ، احمد میرعلائی ، سرهنگ هوائی نقشینه ، عریضی ، فرید ، طوسی‌تهرانی ، برجسته ، معتمد
آ_۲۰۹۵۷

بمناسبت چهلمین روز درگذشت شادروان سرهنك‌تابغ بختیاری بزرك خاندان تابغ بختیاری مراسم یادبودی ازساعت ۳تاه بعدازظهر روزیکشنبه ششم مهرماه برمزار آنمرحوم در آرامگاه ظهیرالدوله برگزار میگردد.
خانواده تابغ‌بختیاری
آ_۲۰۹۸۱

مراسم چهلمین روز درگذشت‌مرحومه بانو رقیه‌ابوسعیدی در روز یکشنبه ششم مهرماه در منزل دختر آنمرحومه‌واقع در خیابان خواجه‌نصیرطوسی کوچه مفیدی برگزار میشود.
آ_۲۱۰۱۹ **خانواده ابوسعیدی**

تسلیت

آقای کاظم توفیقی رئیس بانك ملی شعبه آپادانا
مصیبت وارده را بشما و خانواده محترمتان تسلیت‌میگوئیم
کارکنان بانکملی ایران شعبه‌آپادانا
آ_۲۱۰۲۹

باتاسف واندوه فراوان درگذشت مرحوم آقای‌مهندس نصراله خطیب‌لو رابجنابان آقایان مهندس صدقی، مهندس شعشعانی ، مهندس گرایلی تسلیت عرض مینمایند.
کارمندان کارگاه فریمان ـ شرکت ماکادام
آ_۴۶۴۴۰

باتاسف واندوه فراوان فوت مرحوم آقای مهندس‌نصراله اشرفی خطیب‌لورا بخانواده‌های محترم خطیب‌لو و نشاط‌تسلیت میگویند.
کارمندان کارگاه فریمان ـ شرکت‌ماکادام
آ_۴۶۴۳۸

جناب آقای فرخ‌محبوبیان
بانهایت تاسف مصیبت وارده را تسلیت میگوئیم.
نعیم‌ربیع‌پور ، نعیم‌دانپور ، محمود ملاقاسمی، شاهپور تهرانی
آ_۲۰۹۷۵

همکار محترم آقای ناصرنورهاشمی
بدینوسیله فوت والده گرامی رابشما و فامیل محترم تسلیت عرض نموده بقاء و سعادت آن خاندان را از ایزد متعال مسئلت مینمائیم.
کارمندان حسابداری بانك ملی‌ایران شعبه‌بازار
آ_۲۰۹۷۷

همکار محترم آقای هوشنك حاتم
درگذشت پدربزرگوارت را از صمیم قلب تسلیت گفته بقای عمر و سلامتی بازماندگان آنمرحوم را از خداوندبزرك مسئلت داریم.
کارمندان سازمان تعاون روستائی فرمانداری‌کل همدان
آ_۴۶۴۱۰

جناب آقای دکتر هوشنك میرعلائی
پزشکان و کارکنان بیمارستان دکتر امین‌صادقیه مصیبت وارده را تسلیت می‌گویند. آ_۲۰۹۷۹

سرکار ستوان یکم آزادپور
من از طرف خود و همکارانم مصیبت وارده را بشماتسلیت گفته بقاء عمر بازماندگان فقیدسعید را از خداوند بزرك خواهانم.
کرمان ـ سرتیپ فرحناك
آ_۴۶۴۲۴

آقای کیومرث اشکانی
درگذشت پدربزرگوارتان را تسلیت گفته . مانیز در این غم سوگواریم.
کارکنان شرکت الیاف
آ_۲۰۹۵۹

مجالس وعظ وسوگواری

بمناسبت‌ایام‌مولودمسعود مولی‌الموالی‌حضرت امیرالمومنان(ع) و مقارن بابعثت منجی‌عالم‌بشریت حضرت محمدابن‌عبداله صلی‌الله‌علیه‌وآله پیامبر گرامی اسلام هیئت‌ابوالفضلیان‌تهران از شب پانزدهم رجب‌المرجب تاآخر ماه مجلسی برقرار مینمایند واز آقایان علماء و علاقمندان بشعائر مذهبی دعوت مینمایند تشریف‌فرماشده از بیانات واعظ محترم آقای حاج سیدعلی‌اکبر موسوی (محب‌الاسلام‌خراسانی) مستفیذومستفیض شوند.
هیئت ابوالفضلیان تهران
آدرس : خیابان ری ـ خیابان صفاری ـ مسجدحضرت ابوالفضل (ع)

سپاسگزاری

من‌لم‌یشکر المخلوق‌لم‌یشکر الخالق
از آقایان محترمی‌که در مراسم تشییع و تدفین‌و ختم مرحوم عبدالرحیم پهلوان اخوی اینجانب شرکت فرموده‌ویا بوسیله نامه و تلگراف اظهار همدردی نموده‌اند صمیمانه سپاسگزاری نموده و چنانچه بعلت تالمات روحی نتوانستم حضورا تشکر نمایم پوزش طلبیده بقای عمر همگی را از خداوند متعال خواهانم.
اصفهان ـ عبدالرحمن پهلوان
آ_۴۶۴۳۶

از سروران و همکاران و دوستان گرامی که درواقعه مولمه جانگداز فوت عزیزانم باارسال نامه و تلگراف وآگهی در مطبوعات ویا حضورا اظهار همدردی فرموده‌اند نهایت سپاسگزارم ، چنانچه بعلت تالمات روحی در عرض تشکر حضوری قصوری گردد تمنا دارد بلطف وعنایت خود معذورم فرمایند.
اکبر مروستی
آ_۲۰۸۳۳ ۲_۲

آقایان محمدحسین و محمدولی‌فراهانی وخانم امامی
بانهایت تاسف مصیبت وارده را تسلیت گفته وخودمان را در غم شما شریك میدانیم بقای عمر خانواده‌های گرام‌رااز خداوند مسئلت مینمائیم.
بسیم‌فر ، حسین نجفی ، گوچك فهیمی ، ضیائی ، نعیمی‌پور محمود نجفی ، زروان ، قاسمیان ، رمضانی ، نیك‌فر،سبحانی یغمائی ، جواهری ، شهین جواهری ، بدیعی ، رهنمون
آ_۲۱۰۱۷

خانم کوچك‌لو ـ خانم نزهت‌اربابی
مصیبت وارده را بشما و خانواده ارجمندتان تسلیت میگوید.
آ_۴۶۵۱۶ شهلااخوان

جناب آقای دکتر طاهری دهخوارقانی
مصیبت وارده را بشما تسلیت میگوئیم
دکترحق‌شناس ، دکتر مهینی ، دکتر محسنیان،دکتر حکیمی ، دکتر فروحی ، دکترطواف ، دکتر آجودانی،دکتر سینائی ، دکتر سیاهپوش ، دکتر صفوی ، دکتر رهنما ، دکترمیر ، دکتر آوانسیان ، دکتر واعظزاده ، دکتر بیژن، دکترصدریان
آ_۲۱۰۳۱

آقای امیرهوشنك نواده
مصیبت وارده را به‌آنجناب و خانواده محترمتان‌تسلیت میگوئیم.
خطیب شهیدی ، رحیمیان ، نیکپورتهرانی ، منجمی، نیساری ، کیومرث دانشگر ، حیاتی ، هوشیدر ، مقیمیان ، لازار ، یزدی ، شعبانی ، عادلی
آ_۲۰۹۵۳

رانندگان کامیونها ازدولت خواستند

بقیه از صفحه اول

بود و روی این اصل همه ما دیشب تصمیم براین گرفتیم که در این مورد اقداماتی بکنیم.

*** تعریض**

وزارت راه در پاسخ رانندگان اعلام کرد :

با آنکه‌هنوزاعتباری بابت‌تعریض این راه دراختیار وزارت راه قرار نگرفته با اینحال ماموران از کرج بسمت قزوین هیجده کیلو متر از راه را ترمیم و بیست کیلو متر را بطوز اساسی ساخته‌اند ، و اکنون عملیات درمنطقه‌هشتگرد که‌بدترین قسمت جاده می باشد ادامه دارد.

وزارت راه به نماینده رانندگان اطلاع داد که تعریض و ساختمان اساسی راه تهران ـ قزوین احتیاج به اعتبار و زمان دارد ، زیرا راه موجود زیر سازی ندارد و در هر بارندگی بعلت نفوذ آب راه مواج میشود و بعلت عبور سنگین ترین ترافیك مملکت از آنجا جاده غیر‌قابل عبور می گردد.

وزارت راه برانندگان کامیون ها اطلاع داد که راه‌تهران ـقزوین باید بعرض پانزده متر که نه متر آن اسفالت باشت تعرض گردد و کلیه پل ها نوسازی شده و راه زیر سازی‌گردد. برای اجرای این طرح بیست میلیون تومان اعتبار مورد نیاز است و وزارت راه‌مشغول مطالعه است تا آنرا تامین و طرح‌را اجرا نماید.

*** عوارض**

در این موقع رانندگان کامیون های بزرك و اتوبوس‌ها که ازپیش‌کسوتان این حرفه در ایران بوده و از طرف همه رانندگان سمت نمایندگی دارند از وزارت راه درخواست کردند که برای راه تهران ـ قزوین عوارضی وضع و پس از تصویب دولت و مجلس آنرا در این راه اجرا نماید. رانندگان گفتند که هر روز از راه تهران ـ قزوین بین پنج تا ده هزار وسیله نقلیه سبك و سنگین عبور میکنند وپیشنهاددادند که‌برای عبوراتومبیل های سواری ده ریال و کامیون ها و اتوبوس ها بیست ریال عوارض مخصوص راه وضع و با استفاده از این درآمد وزارت راه طرح خود را در این زمینه اجرا نماید.

رانندگان اعلام کردند که در صورت موافقت دولت میتوان این اجازه و اختیار به اتحادیه مرکزی کامیون داران داد تا آنها راساعمل کرده و عوارض را به وزارت راه پرداخت نمایند.

*** اجرای مقررات**

یك کارشناس در امور ترافیك امروز بخبرنگار ما گفت : علت تصادفات جاده قزوین تنها کمی عرض جاده نیست بله عدم رعایت مقررات در درجه‌اول اهمیت قرار دارد . در یك جاده کم‌عرض نیز میتوان درست رانندگی کرد و بی‌خطر گذشت .رانندگان کامیون ها بیش‌از همه و بعد رانندگان اتوبوس ها و بدنبال آنان سایر رانندگان در ایجاد بی‌نظمی ، عدم رعایت مقررات مربوط به سرعت، استفاده از نور مناسب ، سبقت‌مجاز بیشتر باعث بروز تصادفات وحشتناك میگردد.

اسامی قبولشدگان مسابقه ورودی مدرسه‌عالی نقشه برداری

درصورت اسامی قبول شدگان مسابقه ورودی مدرسه عالی‌نقشه برداری مندرج درشمارهٔ روز پنجشنبه و امروز در نتیجه عوض شدن جای چندسطر نام چند نفر آقایان از قلم افتاده وبجای آن ازاسامی قسمت فوق‌لیسانس تکرارشده که‌بشرح ذیل تصحیح میشود :
۱ـ سطر سوم قبولشدگان آموزشگاه نقشه‌برداری اضافه و بجای آن: (پرویزبربری‌ـ احمد فانی‌پور ـاسدالله مثنوی ـ حسن حلمی) صحیح می‌باشد.
۲ـ سطر آخر درقسمت کارتوگرافی سطر آخرنام دوشیزگان پروین نورجاه ـ حمیده معینی ـ منصوره حسنی‌نژاد فراهانی) جزو اسامی ذخیره ها می‌باشند.

انجمن دوشیزگان و بانوان

کلاسهای خیاطی

برای دوره جدید کلاس‌های صبح وبعدازظهر نامنویسی میشود
۲ ماهه ، ۴ ماهه و ۹ ماهه زیر نظر بهترین دبیران وحداکثر امکانات
در کلاسهای خیاطی انجمن، طراحی وپارچه شناسی نیز تدریس‌میشود
برای نامنویسی بدبیرخانه انجمن (خیابان بهار شمالی) مراجعه فرمائید
جهت دوره‌های جدید کلاس‌های ماشین ـ نویسی، منشیگری ، آشپزی، انگلیسی، فارسی، وآرایش وزیبائی نیز نامنویسی میشود.

اطلاعات هفتگی
۱۳۰۴
شنبه
۱۰۴ رجب ۱۳۸۹
۲۷ سپتامبر ۱۹۶۹
شماره ۱۳۰۰۳
سال چهل و چهارم

دکتر نهاوندی در مراسم جشن فارغ‌التحصیلی دانشگاه پهلوی گفت :

فعالیتهای دانشگاه پهلوی در همه جهات گسترش داشت

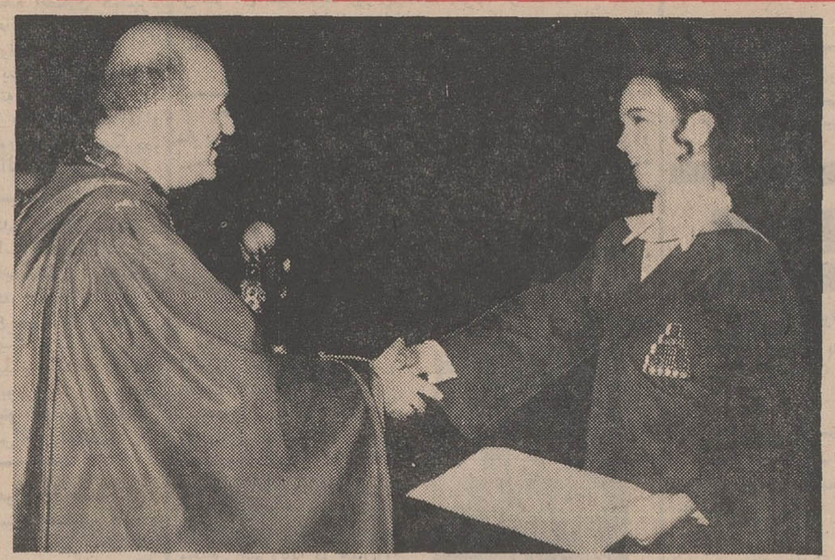

آقای دکتر نهاوندی رئیس دانشگاه پهلوی گواهی‌نامه فارغ‌التحصیلی یکی از دانشجویان را بوی میدهد و موفقیت او را تبریک میگوید .

● دانشکده دندانپزشکی دانشگاه پهلوی از مهرماه شروع بکار کرد

● دانشگاه پهلوی امسال ۳۰۰ فارغ‌التحصیل داشت

محوطه چمن بیمارستان نمازی بطور جالبی آراسته شده‌و پرچمهای ایران‌ودانشگاه پهلوی در اطراف باهتزار درآمده‌بود حدود دویست نفرازجوانان کشور بالباس‌مخصوص فارغ‌التحصیلی بابی صبری‌انتظار ساعت موعود را می کشیدند و مدعوین نیز باخنده وشادی وارد محوطه‌مخصوص شده‌و راهنمایان جشن نیز آنانرا به جای خود راهنمائی می کردند .

این جشن بخاطر فارغ التحصیل شدن عده‌ای‌ازدانشجویان دانشگاه پهلوی‌بود که بعدازظهر روز پنج شنبه برپاشده‌بود و در آن‌باحضور آقایان دکترمجید رهنما وزیرعلوم وآموزش عالی صدری استاندار فارس ، آرام سفیرکبیر سابق‌ایران درانگلستان ونمازی اعضای هیئت امناء وجمعی از شخصیت های‌محلی وامرای ارتش سوم ، شهربانی و ژاندارمری واولیاءفارغ التحصیلان حضورداشتند.

هنگام ورود اعضای شورای‌دانشگاه وهیئت‌آموزشی دانشگاه مدعوین بشدت ابراز احساسات کردندو با نواختن سلام شاهنشاهی و سرود دانشگاه برنامه جشن آغازشد .

آقای دکتر هوشنگ نهاوندی رئیس‌دانشگاه پهلوی در این‌جشن نطقی‌ایراد کرد وگفت در آستانه سال تحصیلی جدید برای‌اینجانب موجب کمال افتخار و خوشوقتی است که‌گزارش بسیار کوتاه از پیشرفت دانشگاه پهلوی را درطی سال تحصیلی گذشته به استحضار برسانم وآرزوی همه‌مااین‌است که کوشش های ما درسال تحصیلی نوین نیز بتواند در پیشگاه‌شاهنشاه عزیزمان ودرپیشگاه ملت ایران مقبول‌افتد.

● گسترش فعالیت

سالی که‌گذشت‌برای دانشگاه ما از هر حیث‌رضایت بخش بودو فعالیت های دانشگاهی‌در همه‌جهات گسترش قابل ملاحظه‌و نویدبخش داشت. آقای دکترنهاوندی درمورد احداث ساختمان‌های‌جدیددانشگاه از آغاز مهرماه سال ۱۳۴۷ تا شهریور ۱۳۴۸ مطالبی‌بیان داشت واضافه کرد تاسیس دانشکده دامپزشکی دانشگاه پهلوی عملی شدواین دانشکده از اول مهر ماه امسال کار خود را آغاز کرد . موسسه‌ژئوتکنیک ایران‌وابسته‌به دانشکده‌مهندسی زیرنظر مرکز مطالعات‌وتحقیقات علوم‌اجتماعی وابسته به دانشکده ادبیات‌وعلوم نیزایجاد شد.

رئیس‌دانشگاه پهلوی درمورد کتابخانه های چهارگانه وفعالیت های تحقیقاتی صحبت‌کرد وگفت درسال گذشته یك سمینار علوم فضائی وفضاپیمائی با همکاری کار شناسان طراز اول آمریکائی ،یك سمینار درباره آخرین تحقیقات‌و پیشرفت های الکترونیك باهمکاری دانشگاه اشتوتگارت و یك سمینار بین‌المللی درزمینه ارزیابی‌تحقیقات وحفاری های باستانشناسی و نیز سمینار مالی‌آب‌و خاك دردانشگاه پهلوی تشکیل شد .

آنگاه آقای دکتر نهاوندی در مورد رفاه دانشجویان و خوابگاه های این دانشگاه که گنجایش آن به ۱۸۵۳ رسید و همچنین آموزشگاه های وابسته مطالبی بیان داشت‌وگفت از نظر ورزش نیز کلیه‌امکانات برای آنان به وجود آمده‌است.

رئیس دانشگاه پهلوی درخاتمه از خدمات آقای علم رئیس‌سابق دانشگاه پهلوی و رئیس‌هیئت‌امناء ووزیرعلوم واعضای هیئت امناء تشکر کرد . پس از خاتمه‌سخنان آقای دکتر نهاوندی آقای دکتر داود سورباش فارغ التحصیل دانشکده‌پزشکی و خانم‌پروین‌علی زاده فارغ‌التحصیل رشته اقتصاد مطالبی‌بیان داشتندوآنگاه دکتر حقیقی مراسم سوگند پزشکی به‌جای آورد و فارغ‌التحصیلان‌رشته پزشکی نیز سوگند خوردند .

سپس هر یك از روسای‌دانشکده های دانشگاه پهلوی گزارشی از وضع تحصیلی‌وتعداد دانشجویان و فارغ‌التحصیلان خود قرائت‌نمودندو جوائز شاگردان اول و دانشنامه های فارغ‌التحصیلان را آقای‌دکتر نهاوندی توزیع‌نمود.

در خاتمه‌سفیدپوشان فارغ‌التحصیل آموزشگاه پرستاری نیز جایزه و دانشنامه های خود راگرفتندآنگاه از مدعوین در باغ مصفای‌بیمارستان نمازی‌ومحوطه آموزشگاه پرستاری پذیرائی به عمل آمد.

● برنامه هنری

شب جمعه از طرف دانشگاه پهلوی جشنی به مناسبت پایان‌سال تحصیلی وآغاز سال تحصیلی‌جدید درسالن پهلوی ترتیب یافت و گروه موسیقی ایرانی تلویزیون ملی‌ایران باشرکت خانم‌هاسیمین قانع، مرجان ، ژاله ، وسمیده و آقایان گودرزی ، نجفی‌و همراهی دکتر بهادری ، فرهنك شریف ، ناهید ، زندی ، داروغه، صیرفی، بسرپرستی حنانه چند برنامه‌هنری اجرا کردند و تا پاسی از نیمه‌شب گذشته مدعوین جشن‌و دانشجویان راسرگرم کردند.

آنگاه‌یك میهمانی از طرف‌آقای دکتر نهاوندی در باغ نارنجستان بافتخار هیئت‌امناء و هیئت‌مطبوعاتی داده شد.

تصمیمات رؤسای مراکز آموزشی سپاهیان دانش

● مطالب کتابهای تعلیمات دینی و روانشناسی باید مورد تجدید نظر قرارگیرد

● به‌روسای‌ادارات ومسئولین سپاه دانش فوق‌العاده پرداخت شود

● امور پیکار با بیسوادی روستاها به سازمان‌سپاه دانش واگذار گردد

بعدازظهر پریروز «پنجشنبه» باحضور خانم‌فرخ روپارسای وزیر آموزش وپرورش ، مراسم اختتام سمینار روسای مراکز آموزشی سپاهیان‌دانش‌درسراسرکشور که‌در منظریه شمیران تشکیل شده بود خاتمه یافت.

دراین مراسم ابتداآقای دکتر بنائی مدیرکل سازمان سپاه‌دانش، بیاناتی در باره فعالیت‌سپاهیان‌دانش ونتائج حاصله از این سمینارایراد کردوسپس خانم پارسای‌وزیر آموزش‌وپرورش مطالبی بیان‌داشت دراین هنگام ، آقای حسنی‌رخ‌رئیس اداره‌سپاه دانش خراسان ، قطعنامه سمینار راقرائت نمود. و تصویب شد.

نکات‌مهم قطعنامه سمینار باین شرح‌است:

● اصلاح برنامه آموزشی

ـ کتابهای روش تدریس که در پادگان هاتدریس می شود مطابق بابرنامه ومتون کتابهای درسی دبستان های کشورتدوین گردد.

ـ در مطالب کتاب تعلیمات‌دینی سپاه دانش تجدید نظرگردد و مخصوصا مباحث خداشناسی آن با دلائل علمی جدید بیان شودو شامل دوفصل یکی‌برای استفاده خود سپاهی ودیگری روش‌تدریس برای‌نوآموزان باشد.

ـ چون مطالب کتابهای روان ـ شناسی‌وآموزش‌وپرورش با متن برنامه جدید منطبق‌نیست درمطالب ان تجدید نظر به عمل آید.

ـ باتوجه به امرپرورش ذوق دانش آموزان در کار های دستی‌وهنری بهتراست برای تدریس این قسمت از اشخاص‌مطلع ومتخصص استفاده شود ودر صورت لزوم نسبت به تشکیل یك‌دوره کارآموزی برای مربیان این‌رشته‌اقدام به عمل‌آید.

ـ برای دروس متمم فرهنگی ـ بهداشت ـ جامعه‌شناسی ، کشاورزی عمران روستائی که کتاب مخصوصی ندارند وبه‌صورت متفرق تدریس می گردد کتاب متناسب باساعات درس‌وعناوین برنامه تهیه گردد.

ـ مادامی که از طرف سازمان سپاه دانش وسیله نقلیه دراختیار مسئولین‌سپاه دانش شهرستان ها گذاشته نشده آنان موظف‌باشند لااقل ماهی ده روز با اتومبیل ادارات آموزش‌وپرورش ازروستا هابازدید کنند .

ـ چون روساء ادارات‌و مسئولین سپاه دانش موظفند مرتبا از کار راهنمایان تعلیماتی‌وسپاهیان دانش در سطح‌روستا ها ارزشیابی نمایند وحداقل ماهی ده روز از مدارس روستا ها بازدید خواهند نمود پیشنهاد می‌شود که‌برای‌مسئولین‌سپاه دانش در هر ماه فوق‌العاده‌ای‌برابر یك نفر راهنمای تعلیماتی منظور گردد.

● وظایف سپاهیان ومجریان سپاه‌دانش

ـ از آنجا که‌یکی‌از هدفهای اساسی برنامه انقلابی سپاه‌دانش باسوادکردن کلیه‌اطفال وبزرك ـ سالان روستائی‌است پیشنهاد می شود باکمیته ملی پیکار جهانی با بیسوادی مذاکره شود که با استفاده از کلیه عوامل سازمان سپاه دانش کشور امور پیکار با بی‌سوادی روستا ها با بودجه و اعتبارات لازم طبق‌مقررات کمیته جهانی به عهده سازمان سپاه‌دانش گذاشته‌شود .

ـ بمنظورسرعت در امر تهیه‌وسائل ولوازم موردنیاز آموزشگاه های روستاها پیشنهاد میشود به سازمان مرکزی سپاه دانش‌استقلال مالی داده شودواعتبارات‌سپاه دانش‌استان ها وشهرستان ها زیرنظر مستقیم مسئولین‌مربوطه‌بمصرف‌لازم‌برسد.

ـ باتوجه‌باینکه مسئولان سپاه دانش‌وراهنمایان تعلیماتی ناگزیر از استفاده ازوسیله نقلیه موتوری برای‌سرکشی‌و بازدید از روستاها می‌باشند پیشنهاد می شود اقداماتی از طریق مقامات مربوطه به‌عمل آید که تسهیلاتی از نظر اخذ گواهینامه رانندگی‌برای آنان در نظرگرفته‌شود .

ـ عده‌ای از سپاهیان دانش دختر که مصرا در مراکز شهرستان ها به خدمت اشتغال می یابندوبایستی نحوه خدمت آنان مورد بررسی‌وارزشیابی قرارگیرد پیشنهاد میشود سرپرستی‌و نظارت در کار آنان به عهده واحد های سپاه دانش باشد.

ـ بدیهی‌است که امر مهم‌بازدید وسرکشی از روستا هابدون داشتن وسیله نقلیه برای راهنمایان و سایر مسئولین مقدور نخواهدبود لذاپیشنهاد می شود برای تامین وسیله نقلیه آنان اقدامات موثری مبذول گردد.

چون امر بیمه سپاهیان دانش و آموزگاران دهات در برطرف‌کردن نیازمندی‌های درمانی بیمه‌شدگان تاثیربسیار مهمی داردو موجبات رفاه حال بیمه‌شدگان را درحدود امکانات فراهم می سازد لذاتوسعه کامل‌و همه‌جانبه آن ضروری می باشد.

جشنهای میلادحضرت علی(ع)

دیروز مصادف با سیزدهم رجب میلاد حضرت علی‌بن ابی‌طالب (ع) امام اول شیعیان جهان بود بهمین مناسبت پریشب و دیشب درشهر تهران مراسم خاص جشن و سرور برگزار گردید و درمحلات تهران وخیابانها مردم‌چراغانی‌کرده بودند

● در بازار

در مساجد و تکایای بازارمجالس وعظ و خطابه برگزار شد و کسبه در دکان ها نقل و گلاب توزیع می کردند .

در مسجد سید عزیزالله نیز دیروز نماز جماعت برگزار شد و حضرت آیت‌الله حاج سیداحمد خوانساری در این مراسم شرکت کردند . همچنین در این مسجد بمناسبت میلادحضرت امیرالمومنین مراسم وعظ و خطابه برگزار شد.

● حسینیه ارشاد

در حسینیه ارشاد نیز دیشب‌مراسم خاصی برگزار گردید و در حضور چندین هزار نفرمردم مسلمان‌سرود مذهبی و اشعاری در مدح علی (ع) خوانده شد و سپس آقای سید عبدالکریم هاشمی‌نژاد درباره شخصیت حضرت علی سخنرانی جامعی ایراد کرد .

● نارمك

بهمین مناسبت دیروز اجتماع‌بزرك دیگری در مسجد امام‌یحیی نارمك تشکیل شد و شرکت کنندگان ضمن انجام نماز جماعت در مجلس جشن و سرور شرکت جستند .

مراسم جشن میلاد حضرت‌علی(ع) همچنین درسایر مساجد بزرك‌تهران ازجمله مسجدعلی‌بن‌ابی‌طالب، مسجد امیرالمومنین، مسجد شیخ هادی و مساجد حاج ابوالفتح ، آیت‌الله بروجردی ،حاج آقا بزرك برگزار گردید .

● خانقاه

شب‌جمعه درخانقاه‌نعمت‌الهی‌واقع دربازارچه شاهپور ، جشن تولد حضرت علی (ع) باحضور چندین هزار دراویش و پیروان این حضرت برگزار شد . همچنین بدین‌مناسبت مراسمی نیزدر خانقاه صفی علیشاه واقع درخیابان صفی علیشاه‌برگزار گردید ودراویش تا سحر ذکر علی می گفتند

وزیر خارجه از رباط رهسپار نیویورك شد

آقای اردشیر زاهدی وزیرخارجه که همراه شاهنشاه برای شرکت در کنفرانس اسلامی رباط عزیمت کرده بود ، رباط را برای شرکت دربیست‌وچهارمین دوره‌مجمع‌عمومی سازمان ملل متحد بسوی نیویورك ترك گفت .

آقای زاهدی طی اقامت چندروزه خویش در نیویورك در راس هیئت نمایندگی ایران نطق سالیانه‌خویش را در برابر مجمع عمومی ایراد خواهد کرد .

وزیر خارجه دراین‌نطق بتشریح سیاست خارجی ایران‌درقبال مسائل بین‌المللی خواهد پرداخت .

تغییر مقررات امتحانات متفرقه

اساس و برنامه امتحانات متفرقه تغییر میکند و مقررات جدیدی جایگزین مقررات فعلی امتحانات متفرقه میشود .

طبق گزارش خبرنگار ما بر اساس مطالعاتی که در وزارت آموزش و پرورش جریان دارد به احتمال زیاد امتحانات متفرقه فقط درخرداد ماه و شهریور ماه انجام میشود. گزارش‌خبرنگارماحاکیست که‌سعی خواهدشدتا مقررات‌جدید امتحانات متفرقه اختلاف زیادی با نحوه امتحانات‌مدارس‌نداشته‌باشد.

خبرنگار ما اضافه می‌کند : به موجب مقررات جدیدی‌که دردست تهیه است ، امتحانات داوطلبان متفرقه هریك‌از نواحی ۱۱گانه آموزش و پرورش تهران ، بعهده ناحیه مربوطه گذارده خواهد شد یعنی‌داوطلب‌درناحیه حوزه‌خانه خود امتحان خواهد داد .این تغییرات احتمالا درچارچوب تشکیل مدارس متوسطه دولتی شبانه بعمل‌خواهد آمد .

حرفه‌ایهای جهان بایران میآیند

تلویزیون
شاوب لورنس
یك عمر بشما خدمت میکند
SCHAUB-LORENZ

برای بدست آوردن جایزه بی نظیر
یکصد هزار تومان وام ده ساله بدون بهره این ماه
حساب تشکیل سرمایه بانك عمران
فقط
تا ساعت
بعدازظهر فردا فرصت باقیست
از آخرین فرصت این ماه استفاده فرمائید

قلیچ خانی
فوتبالیست مشهور
چگونه بوسیله آلمانیها خریده‌شد؟
اسرار پشت پرده دنیای
سینما ـ ورزش‌وهنر
رپرتاژهای اختصاصی که بوسیله
صدها خبرنگار ورزیده تهیه میشود
دوشنبه‌ها فقط در جوانان

پوری بنائی . ایرج قادری
قائم‌مقامی و ظهوری
جدائی

خلاصه آگهی مزایده

آستان قدس رضوی اراضی آزاد اطراف میدان عدل پهلوی رااز طریق مزایده برای مدت ۲۰ سال باجاره واگذار مینماید : داوطلبان میتوانند پیشنهاد خود رابراساس آگهی تفصیلی شماره ۹۸۱۴ـ۳۰ر۶ر۴۸ که در معابر عمومی و تابلو اعلانات درورودی دارالتولیه نصب گردیده منتهی تاآخر وقت اداری روز شنبه ۱۲مهرماه ۴۸ باداره دفتر نیابت تولیت عظمی تسلیم نموده ورسید اخذنمایند پیشنهادات رسیده همان روز ساعت ٤بعد از ظهر در کمیسیونیکه بهمین منظور درعمارت شماره ۱ آستان‌قدس تشکیل‌میشودبازوقرائت خواهد شد حضورپیشنهاد دهندگان در جلسه آزاد است .

سپرده مزایده برای قطعات‌هزار متری و بیشتر پنجاه هزار ریال وبرای قطعات کمتراز هزار مترسی هزار ریال می‌باشد.

آستان‌قدس در ردیا قبول یك‌یا کلیه پیشنهادات رسیده مختار است .

آ ـ ٤٦٢٠٢ نیابت تولیت عظمی

۹۵۶۰ ـ ۲۵ر۶ر۴۸

سازمان آب قم

آگهی مناقصه

سازمان آب قم حفر پنج حلقه چاه و نصب تلمبه وسایر منصوبات وتجهیزات چاههای مزبور را در بستر رودخانه قم‌باشرط دسترسی بمقدار کافی آب شیرین (هرچاه حداقل معادل یکی از چاههای موجود) با شرائط‌زیر بمناقصه میگذارد .

۱ـ شرکت کنندگان در مناقصه باید گواهی نامه صلاحیت فنی درجه یك از سازمان برنامه ووزارت آب وبرق (هردو موسسه) داشته باشند وفتوکپی آنرا ضمیمه پیشنهاد نمایند.

۲ـ شرکت کنندگان در مناقصه باید دارای سابقه کار در شهرداریها وسازمان برنامه بوده و گواهی حسن انجام کار از قسمتهای مربوطه داشته و پیوست پیشنهاد خود نمایند.

۳ـ شرکت کنندگان در مناقصه باید کلیه عملیات حفر چاهها وتجهیزات آنرا حداکثر تا ٤۵روز پس از تنظیم قرار داد انجام‌و تحویل دهند (ضمانت نامه اجرای آن هنگام تنظیم قرار داد تعیین خواهد شد) .

٤ـ پیشنهاد دهنده باید مبلغ پانصد هزار (۵۰۰۰۰۰) ریال‌ضمانت نامه بانکی ازیکی از بانکها ضمیمه پیشنهاد خودنمایدو درصورتی که برنده مناقصه از تنظیم قرار داد حداکثر تاسه روز پس ازابلاغ خودداری نمود سپرده او بنفع سازمان آب قم ضبط خواهد شد و سپرده نفر دوم وسوم تا تنظیم قرار داد نگاهداری میشود.

۵ـ واجدین صلاحیت شرکت در مناقصه میتوانند برك شرائط ومشخصات ونقشه محل حفر چاهها را :

الف ـ باپرداخت مبلغ پنجهزار ریال بحساب‌شماره ٤۰۱۰ بانك ملی ایران شعبه قم‌از سازمان آب قم دریافت نماید.

ب ـ باپرداخت مبلغ ۵۰۰۰ ریال از گروه مهندسین مشاوربنیاد (تهران خیابان روزولت شماره ۷۸) مهندس مشاور و ناظر سازمان آب قم که نظارت بر عملیات‌حفر و نصب تجهیزات‌چاهها رابرعهده خواهد داشت دریافت نمایند.

۶ـ واجدین شرائط شرکت در مناقصه باید پیشنهادات خودرا در دوپاکت لاك و مهرشده (الف وب) حداکثر تا ساعت دو بعدازظهر روز چهارشنبه شانزدهم مهرماه ۱۳۴۸ در مقابل اخذ رسید بدفتر سازمان آب قم یا بدفتر گروه مهندسین مشاور بنیاد تسلیم نمایند .

پاکت الف ـ حاوی ضمانت‌نامه بانکی بمبلغ پانصدهزار (۵۰۰۰۰۰) ریال وفتوکپی مدارك صلاحیت فنی درجه یك از سازمان‌برنامه ووزارت آب وبرق وگواهی حسن انجام کار از مراجعی که‌برای آنها کار انجام داده‌اند.

پاکت ب ـ حاوی اوراق تکمیل وامضاء شده شرائطو مشخصات فنی و قیمتها .

۷ـ ابتدا پاکت الف مفتوح میشود و در صورتیکه پیشنهادی فاقد ضمانت‌نامه بانکی وبرك صلاحیت فنی و مدارك دیگر باشد از باز کردن پاکت (ب) خودداری خواهد شد.

۸ـ هریك از مدارك پاکت (ب) کسر باشد پیشنهاد دهنده‌جزء شرکت کنندگان منظور نخواهد شد.

۹ـ هزینه آگهی و مالیات‌وغیره بعهده‌برنده مناقصه‌خواهدبود.

۱۰ـ پیشنهادات واصله در ساعت شش بعدازظهروزچهارشنبه شانزدهم مهرماه ۱۳۴۸در سازمان آب‌قم قرائت‌وحضورپیشنهاد دهندگان آزاد میباشد.

۱۱ـ سازمان آب قم در رد یاقبول یك یاکلیه پیشنهادات‌مختار خواهد بود.

سازمان آب قم

۲ـ۲ آ ـ ٤٤٤٨٤

آگهی استخدام

دانشسرای عالی دانشگاه اصفهان برای تکمیل کادر آموزشی خود در رشته های زیر تعدادی استادیار ودانشیار واجد شرایط از طریق مسابقه و مصاحبه بصورت تمام وقت استخدام مینماید.

۱ـ علوم پرورشی
۲ـ تربیت بدنی
۳ـ سمعی و بصری
٤ـ علوم اجتماعی
۵ـ روانشناسی پرورشی
۶ـ روانکاوی «روانپزشکی»
۷ـ مدیریت تعلیم و تربیت

داوطلبان میتوانند از تاریخ نشر این آگهی تا مدت سه ماه تقاضای خود را همراه با مدارك زیر به دانشسرای عالی ارسال دارند .

۱ـ فتوکپی مدارك علمی و دکترا یا معادل آن در رشته‌مورد تقاضا برای استادیاری و دکترا و چهار سال سابقه خدمت استادیاری برای احراز مقام دانشیاری .

۲ـ فهرست تالیفات و انتشارات و ارسال یك نسخه از هریك

۳ـ برك انجام خدمت زیر پرچم یا معافیت نظام‌وظیفه

٤ـ مدارك و سوابق استخدامی « درصورتیکه سابقه‌استخدامی داشته باشند»و سابقه تدریس غیر رسمی .

۵ـ سه قطعه عکس و سه رونوشت شناسنامه . م‌الف ۷۲۲۲

آ ـ ٤۶۳۶۶ ۱ـ۲ رئیس دانشسرای عالی آذر رهنما

آگهی استخدام

سازمان مرکزی نظام پزشکی به‌یك تن کارمند آشنا به اصول جدیدو علمی بایگانی ویك تن کارمندکه دررشته آمار سابقه و مدرك علمی داشته باشد احتیاج دارد. داوطلبان که باید لااقل دارای دیپلم کامل متوسطه باشند میتوانند تاروز ۱۵ مهر ماه جاری تقاضانامه و رونوشت مدارك علمی خود را بسازمان‌مرکزی نظام‌پزشکی واقع در خیابان شیراز (بهجت‌آباد) خیابان شیرین شماره ٤۰ باذکر نشانی کامل خود ارسال دارند .

۱ـ۲ سازمان مرکزی نظام پزشکی

آگهی نجدید مناقصه شماره ۳۳

نیروی هوائی شاهنشاهی پنجاه هزار کیلو گوشت مرغ«پرکنده بدون‌سرو پا» مورد نیاز غذای بین روز پرسنل مرکز خودرا به میزانیکه مصرف داشته باشند از طریق مناقصه خریداری می نماید . پیشنهاد دهندگان میتوانند با مراجعه بستاد فرماندهی نیروی هوائی « خیابان فرح‌آباد» و دریافت شرائط و مشخصات پیشنهاد خودرا برطبق مفاد مندرج‌در برك شرائط تنظیم تاساعت ۱٤ روز یکشنبه ۲۰ر۷ر۴۸ بدفتر آجودانی ستاد فرماندهی نیرو تسلیم نمایند . م‌الف ۷۲۲۶

نیروی هوائی شاهنشاهی

۱ـ۲ آ ـ ٤۶۳۵٤