اطلاعات

پنجشنبه بیست‌وسوم مردادماه ۱۳۴۸ ـ شماره ۱۲۹۶۶ ـ سال چهل‌وچهارم ـ تکشماره ۴ ریال

کابینه هویدا امروز ترمیم شد

وزیران کشور، آبادانی و مسکن و کشاورزی تغییر کردند

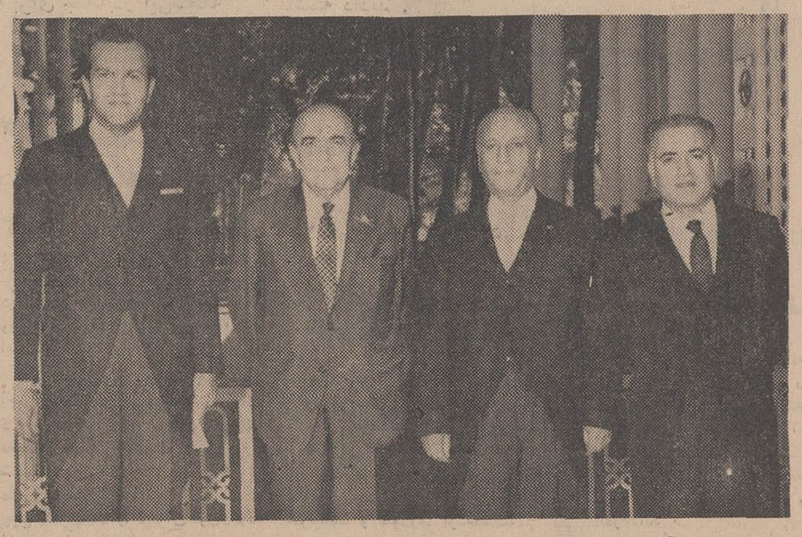

ازچپ براست آقایان محمدیگانه وزیر جدید آبادانی و مسکن ،حسن زاهدی وزیر جدید کشور ، هویدا نخست‌وزیر و ایرج وحیدی وزیر جدید کشاورزی جلوی کاخ سعدآباد قبل ازشرفیابی بحضورشاهنشاه دیده میشوند .

حسن زاهدی بسمت وزیر کشور ، محمد یگانه بسمت وزیر آبادانی ومسکن و ایرج وحیدی بسمت وزیر کشاورزی به حضور ملوکانه معرفی شدند

ساعت ۱۰ صبح امروز آقای امیرعباس هویدا نخست وزیر در کاخ سعدآباد شرفیاب شد ووزرای جدید کشور، آبادانی ومسکن وکشاورزی را بحضور شاهنشاه آریامهر معرفی کرد در ترمیم جدید کابینه آقای هویدا ، آقای زاهدی وزیر کشاورزی بسمت وزیر کشور،

بقیه در صفحه چهارم

خسروانی از دبیر کلی حزب ایران نوین استعفا کرد

- درهیئت اجرائیه حزب که باحضور نخست‌وزیر تشکیل گردید تصمیم گرفته شد مقدمات تشیل کنگره حزب برای انتخاب دبیرکل جدید فراهم گردد
- شورای مرکزی حزب ایران نوین روزیکشنبه برای تشکیل یك جلسه فوق‌العاده دعوت شد

در صفحه چهارم

بموجب بخشنامه بانك مرکزی

برای ورود تیر آهن تسهیلاتی فراهم شد

- ودیعه ثبت سفارش تیر آهن به ۴۰ درصد تقلیل یافت

امروز آقای سیروس سمیعی قائم مقام رئیس کل بانك مرکزی ایران اعلام کرد: که ودیعه ثبت سفارش تیر آهن مشمول تعرفه گمرکی ردیف ۳ر۷۰۱ (آهن و پولادبشکل تیر) از صددرصد به ۴۰ درصد تقلیل یافت . بدین معنی که وارد کنندگان این کالا بجای سپردن ۷۵ ریال برای هردلار مبلغ سفارش، اکنون ۳۰ ریال ودیعه میسپارند . این تصمیم بانك مرکزی ایران به بانکهای کشور طی بخشنامه‌ای ابلاغ شده است و از روز شنبه ۲۵ مرداد ماه جاری بمورد اجرا درخواهد آمد .

آقای سمیعی اضافه کرد :این اقدام بانك مرکزی باتوجه به وضع

بقیه در صفحه چهارم ستون سوم

در چکسلواکی مجسمه‌های یادبود شوروی راشکستند

دولت چکسلواکی شدیدا به عناصر ضد شوروی اخطار کرد

مخالفان ازمردم خواستند که در سالروز حمله شوروی دست باعتصاب بزنند

درصفحه ۳

بدنبال تشدید حملات مطبوعاتی

روابط عراق ولبنان تیره شد

روزنامه الجمهوریه بغداد نوشت لبنان به لانه جاسوسان تبدیل شد

درصفحه ۳

هنرپیشگان بزرگ هالیوود

در تشییع جنازه شارون تیت شرکت کردند

پولانسکی همسر شارون تیت در مراسم تدفین غش کرد

درصفحه ۲

زرادخانه اتمی چین بمیدان پیکار خونین با شوروی تبدیل شد

حرکت ارتش سرخ بطرف مرز چین

- رادیو پکن گفت شوروی جنگ بزرگ باچین راآغاز کرده است
- بگفته رادیو پکن سربازان و تانکهای ارتش شوروی بطرف مرز چین حرکت کرده‌اند
- شوروی وچین بااعتراض های شدید یکدیگر را بشروع جنگ متهم کردند
- در جنگ ارتش چین و شوروی تلفات شدیدی بهردو طرف وارد شد
- تاس اخطار کرد تجاوز به شوروی بشدیدترین وجهی سرکوب میشود

مقایسه قدرت نظامی چین و شوروی

در صفحه ۲

گرما تمام شد!

- مسافران به‌کنار دریاهجوم آورده‌اند

گرمای تابستان امسال نتوانست توده های برف توچال را آب کند و در این قله برف جاویدان برجای ماند . هواشناسی اعلام کرد که چون درجه حرارت نزول کرده است باحتمال قوی دیگر برف‌های قله توچال ذوب نشده و به صورت برف جاویدان دراین قله خواهد ماند .

در طی سالهای گذشته هرگز دیده نشد که در تابستان روی قله

بقیه در صفحه ۱۳ ستون هفتم

مدیران کل و رؤسای وزارت کار تغییر کردند

- ۱۴ خانم درتغییرات جدید به سمت مدیرکل، معاونت مدیر کل و ریاست ادارات مختلف منصوب شدند

بدنبال خبری که دو روزپیش در زمینه تغییر تشکیلات و سازمان وزارت کار و امور اجتماعی نوشتیم ، امروز کسب اطلاع شد که این تغییرات و انتصابات در سطح وسیعی انجام گرفته است و اغلب مدیران کل این وزارتخانه تغییر کرده‌اند . در تغییرات جدید یك خانم درپست مدیر کلی دو خانم به سمت معاونت مدیر کل انتخاب شدند ویازده خانم نیز در سمت ریاست ادارات مختلف این وزارتخانه منصوب گردیدند .

تغییرات و انتصابات جدیدی که دروزارت کاروامور اجتماعی صورت گرفته بشرح زیر است:

مدیران کل جدید

آقایان منوچهر پروشانی مدیر کل خدمات عمومی ، فرج‌الله ابکاری مدیر کل دفتر هماهنگی،

بقیه در صفحه ۱۳ (ستون دوم)

ایستگاه قمر مصنوعی ایران ۱۲ مهر شروع بکار میکند

- برنامه‌های تلویزیونی امریکا و اروپا درایران گرفته میشود
- ایران ده کانال قمر مصنوعی را اجاره کرده است

در صفحه ۱۳ ستون اول

میلیونها امریکائی از فاتحان ماه استقبال کردند

در داخل سازمان ملل متحددیروز مراسم باشکوهی باحضورفاتحان ماه و خانواده های آنها بابتکاراوتانت دبیر کل سازمان ملل ترتیب یافت دراین عکس اوتانت (سمت راست نفر اول) هنگام دادن یك کتاب بخانم «الدرین » همسر ادوین «الدرین دومین مردی که قدم در ماه گذاشت دیده میشود .درعکس از چپ براست « نیل ارمسترانك » اولین انسان ماه‌نشین، همسر الدرین، کاتلین دخترالدرین، خانم کالینز دیده میشوند عکس رادیوئی اطلاعات شرح درصفحه ۳

نتیجه کنکور دوره شبانه علم و هنر دانشگاه اصفهان

باطلاع هزار وصدو بیست و پنج نفر شرکت کنندگان کنکور روز سه‌شنبه ۲۱ر۴۸ر دوره شبانه علم وهنر دانشگاه اصفهان میرساند . که کلیه اوراق امتحانی تصحیح وقبولشدگان بوسیله پست مطلع خواهند شد .

آ ـ ۳۶۹۶۰

دانشگاه اصفهان

اطلاعیه شرکت برق منطقه‌ای تهران

شرکت برق منطقه‌ای تهران از ۲۸ نفر فارغ‌التحصیلان رشته اقتصاد وبازرگانی داوطلب استخدام که اسامی آنان بشرح زیر است دعوت مینماید تاتاریخ سی‌ویکم مرداد ماه ۱۳۴۸ بقسمت کارگزینی این شرکت مراجعه نمایند.

اولویت داوطلبان براساس معدل امتحان ورودی آنان است و چون بیست نفر از بیست‌وهشت‌نفرمذکور مورد نیازاست درصورتیکه داوطلبانی بموقع خودرا معرفی ننمایند در تاریخ مقرر از بین بیست‌و هشت نفر کسانی که معدل پائین‌تری دارند انتخاب خواهند شد.

۱ـ ابراهیم نصیرپور
۲ـ علی مجیدی همدانی
۳ـ محسن طباطبائی
۴ـ محمد حسن اردوبادی
۵ـ اسفندیار گلسرخ‌نودهی
۶ـ کریم زعیمی دادستانی
۷ـ مهدی صافی
۸ـ عبدالحسین حردپرو
۹ـ هدایت‌الله شایگان
۱۰ـ محمدعلی دادرس
۱۱ـ محمد حسین میررا حسابی
۱۲ـ حسن دانشور آملی
۱۳ـ پرویز یزدانی
۱۴ـ محمدرضا ملکی
۱۵ـ ایرج امیرمستوفی
۱۶ـ محمد نوروزی
۱۷ـ محمد حسین احرام‌پوش
۱۸ـ نعمت میرحیدر نظری
۱۹ـ خسرو مهاجر مطلق
۲۰ـ محمد تقوی
۲۱ـ علیرضا زند
۲۲ـ محمد فرخ‌وش
۲۳ـ مصطفی صادقی‌نصر
۲۴ـ محمد رضا ربیعی
۲۵ـ ایرج صفائی
۲۶ـ جلال کوهستانی
۲۷ـ رحمان فرزاد
۲۸ـ محمدسامی کرمانی

شرکت برق منطقه‌ای تهران

آ ـ ۳۶۹۸۲

امضاء موافقتنامه افتتاح خط هوائی تهران ـ عمان

عصر دیروز جلسه‌ای مرکب از مقامات هوائی کشوری وشرکت هواپیمائی اردن (عالیه) و هواپیمائی کشوری و ملی ایران تشکیل گردید و بدنبال مذاکراتی که در چند جلسه انجام شده‌بود ، موافقتنامه‌ای بوسیله آقای اربابی معاون وزارت راه و رئیس کل هواپیمائی کشوری از طرف ایران و آقای «کاردن» معاون هواپیمائی کشوری اردن از طرف دولت اردن بامضاءرسید.

در کلیه این مذاکرات آقای «قندور» مدیر کل شرکت هواپیمائی اردن و همچنین مدیر عامل و معاون قسمت بازرگانی و نماینده حقوقی هواپیمائی ملی ایران حضور داشتند.

لذیذترین

چلوکباب

روزهای جمعه در

رستوران چشمك

شهرآرا ـ تلفن ۹۶۳۷۱۵

مراسم شب هفت شادروان سناتور جم که مصادف باروز جمعه ۲۴ امرداد ۴۸ میباشد بنابه نیات آن شادروان هزینه آن به امور خیریه اختصاص داده خواهد شد .

آ ـ ۳۶۹۱۲ خانواده جم

بانك ملی ایران

اطلاعیه صندوق پس‌انداز بانك ملی ایران

استقبال کم‌نظیر هموطنان عزیز موجب گردید که تعداد حساب‌های صندوق پس‌انداز ملی در سال ۱۳۴۷ بیش‌از حدانتظار افزایش یابد و درنتیجه تعداد جوایز برندگان قرعه‌کشی پس‌انداز ملی که با تعداد حساب ها نسبت مستقیم دارد . در قرعه‌کشی روز سوم تیر ماه ۱۳۴۸ در اهواز بجای ۸۸ هزار نفر به ۸۹۰۲۳ نفر بالغ گردید.

نام برندگان جوایز ممتاز و بزرك تا جوایز یکهزار تومانی برای اطلاع دارندگان حساب‌های پس‌انداز بانك ملی ایران در تعدادی از جراید انتشار یافت ولی ازآنجا که درج نام دهها هزار برندگان جوایز کمتر از یکهزار تومانی صندوق پس‌انداز ملی غیرممکن است بنابراین مانند سال های گذشته به برندگان کمتر از یکهزار تومان فقط از طرف شعب بانك ملی اطلاع داده میشود و جوایز بحساب های پس‌انداز آنان منظور میگردد .

برای خریداز حراج تابستانی فروشگاه بزرگ ایران

فرداجمعه فروشگاه ازساعت ۹ صبح تایك بعدازظهر بازاست

موسسه مهمانخانه‌ها

مهمانخانه دربند

ورود خانم روداسکات

ارگیست بزرك و مشهور جهان را اعلام و از امشب هنرنمائی این چهره درخشان عالم هنر را در باغ هتل دربند ملاحظه خواهید فرمود .

رزرو تلفن ۸۵۱۴۳۹ ـ ۸۳۴۲۳

آ ـ ۳۶۹۵۲

قابل‌توجه

سردخانه مهردشت

انتهای اتوبان تهران کرج مجهز به آخرین اسلوب فنی تحت‌نظر کارشناسان خارجی از اول شهریور ماه آماده قبول میوه جهت نگهداری می‌باشد تلفن ۴۲۱۳۶

آگهی قبول دانشجو برای آموزشگاه عالی خدمات اجتماعی دوره‌های فوق دیپلم و لیسانس

درصفحه ۱۲

سازمان مدیریت صنعتی

برای کلاسهای زیرکه در تاریخ اول شهریورماه ۱۳۴۸ شروع میگردد نام نویسی مینماید :

دوره عمومی مدیریت ، آشنائی با ماشینهای محاسب الکترونیك (COMPUTER) برنامه نویسی کامپیوتر (FORTRON & COBOL) اصول مدیریت تولید، برنامه‌ریزی و کنترل تولید، حرکت و زمان‌سنجی، برنامه‌ریزی خطی سیستم کنترل پروژه ، آشنائی با مفاهیم مدیریت، سرپرستی ، کارگزینی ، ارزیابی و طبقه بندی مشاغل ، حقوق صنعتی و تجارت ، حسابداری مدیریت ، بودجه برنامه‌ای ، حسابداری صنعتی و بازرگانی و حسابرسی ، بازاریابی ، مدیریت فروش ،توسعه‌صادرات، آمار ، بایگانی ، مدیریت اسناد ، سیستم کنترل انبار .

آدرس : خیابان تخت جمشید ـ نبش ملك‌الشعراء بهار سازمان مدیریت صنعتی ـ تلفن‌های ۴۳۸۹۸ـ۷۵۶۲۷۵ ـ ۷۶۴۴۵۶ ـ ۷۶۴۴۵۸ ـ ۴ـ۱

آگهی امتحان مسابقه ورودی برای دوره فوق لیسانس (M.S.) زیست شناسی دانشکده ادبیات و علوم پهلوی

درصفحه ۱۰ این روزنامه چاپ شده‌است.

باداشتن حساب در صندوق پس انداز مسکن بانك رهنی ایران هم جایزه میبرید هم صاحب خانه یا آپارتمان میشوید

سرمقاله

آب باریکه ونسل جوان!

خبرنگار «اطلاعات» بعد از گفت‌وشنود باعده‌یی از داوطلبان کارمندی دولت که در مسابقه سازمان امور اداری واستخدامی کشور شرکت کرده‌اند چنین نتیجه میگیرد که اکثریت ایشانرا فکر تامین آتیه و استفاده از مزایای استخدام دولتی به ورود در دستگاه اداری دولت ترغیب کرده است.

برای مزید اطلاع، بدنیست اظهارات بعضی ازین داوطلبان را مجددا مرور کنیم :

یك دخترخانم دیپلمه که امسال در رشته طبیعی دیپلم گرفته است میگوید «باینکه میدانم ممکن است در موسسات خصوصی دستمزد بیشتری بپردازند معذلك صرفا باین سبب که بااستخدام در موسسات دولتی آتیه آدم تامین است داوطلب شغل دولتی شده‌ام». یك جوان متاهل بیست‌وشش ساله که حسابدار بانك ایران و انگلیس است اظهار میکند:« از کار خود ناراضی نیستم ولی احساس میکنم تامین آتیه زندگی باکارمند شدن دولت زیادتر است» مرد سی‌وچند ساله‌ای عقیده دارد: «کار آزادسرمایه میخواهد، خدمت در موسسات کوچك خصوصی هم آتیه ندارد. باینجهت باآنکه مقرری دولتی کمتر از درآمد کار آزاد و حقوق موسسات خصوصی است معهذا این آب باریکه نوکری دولت برکار آزاد و استخدام در موسسات خصوصی ترجیح‌دارد» وبالاخره دختر جوانی تعریف میکند:

«پدرم یك معمار از کار افتاده است و در حال حاضر باکمك برادرم امرار معاش میکنند. در حالی که عمویم یك‌خدمتگزار جزء دولت بود که اکنون دوره بازنشستگی خود را میگذراند و زندگی راحتی دارد. چند سال پیش پدرم ضمن مناظره‌ای بعمویم گفته بود کارمندی دولت یعنی مفتخوری و من حاضر نیستم نان مفت دولت رابخورم . عمویم فقط باو جواب داد بیست سال بعد بهم‌میرسیم وتو اعتراف خواهی کرد که اشتباه کرده‌ای . همینطور هم شد وحالا من نمیخواهم اشتباه پدرم را تکرار کنم »!

این گفت و شنود و صراحتی که خوشبختانه در جوابها بچشم میرسد نکاتی را مشخص میکند که قابل مطالعه‌وحائز اهمیت‌است.

در تمام این جوابها شما می‌بینید داوطلبان خدمات دولتی تکیه روی وضع شخصی و مخصوصا آینده خود کرده‌اند. یعنی‌هیچکس نمیگوید چون دولت بوجود همچومنی احتیاج دارد و احساس‌میکنم وجودمن در فلان رشته میتواند مورد استفاده و منشاء اثر وخدمتی واقع شود داوطلب کار دولتی شده‌ام .چرا داوطلبان حتی برسبیل تعارف چنین چیزی نمیگویند ؟برای اینکه میدانند این دروغ آشکاری است و هرکس آنرا بخواند بحرفشان میخندد.

توجه بوضع زندگی خصوصی و آتیه شخصی مخصوصا از طرف یك‌جوان هیچ‌عیبی ندارد و عین واقع‌بینی است. اماجامعه پیشرو ومتحرك باید جوانهای خودرا عادت‌بدهد که در عین‌حال تاثیر وجود خودرا در جامعه‌مد نظر داشته باشند وهمانطور که فکر میکنندو تشخیص میدهند از چه طریق ودر کجا میتوانند از جامعه خودشان بهتر و بیشتر منتفع شوند، اینرا نیز متذکر باشند که درعین حال چطور ممکن است بحال جامعه خود مفیدباشند. چون بزرگترین سرمایه هر مملکتی نیروی انسانی وبالاخص‌نیروی جوان و تحصیلکرده آن مملکت است و این اسباب تاسف است که نسل جوان از ابتدای زندگی هدفش صرفاجستجوی آبشخوری باشد و بقیه عمر را نیز برای حفظ واحتمالا توسعه تلاش و مبارزه کند !

بدیهی است که درین ماجری ، طبقه جوان‌هیچ تقصیری ندارد. چون شور و حرکت را که لازمه خدمت کردن و مفید واقع شدن است و همینطور استعداد و تحصیلات لازم را جوانهای ما دارند وبقیه‌اش باجامعه است که ازوجود ایشان ولیاقت و استعداد و تبحرشان استفاده کند. بجوانی که استعداد دارد معمار قابلی‌شود ولی می‌بیند پدرش بعد از یك عمر معماری آخرکار باکمك دیگری ارتزاق میکند نمیتوان ایراد کرد که چرا معماری را پیشه‌نکرده ودنبال کار دولتی رفته است. کاری که فقط آب‌باریکه‌ای با یك آتیه اطمینان بخش باو می‌بخشد و در مقابل‌اورا رفته رفته‌میپوساند بدون اینکه بهره‌یی باجتماع بدهد. برای این جوان عاقبت کار عمومی کارمند و پدر هنرمندش یك آئینه حقیقت‌گو و عبرت‌انگیز است و متاسفانه اجتماع امروزی نیز نمیتواند خلاف آنچه را درین آئینه دیده است بوی ثابت کند.

باید دید این سیستم که هر روزدستگاه دولتی عریض‌و طویلتر شود و تعداد بیشتری از جوانهای مارا بخود جذب کند ومتقابلا سایر ارکان جامعه از فکر خلاق وبازوی فعال جوانان محروم مانده ضعیف وضعیف‌تر شوند، مارا بکجا خواهد رسانید ؟آیا باید چنین وضعی را حفظ کنیم یاآنکه باحمایت فعالیت‌های‌آزاد وتعمیم بیمه‌های همگانی و تامین آتیه عموم طبقات و اقدامات موثر در زمینه‌های دیگری ازین قبیل بفکر تجدید نظر در سیستم کنونی وعطف‌توجه نسل جوان از آب باریکه حقوق اداری‌و دم‌گاوسمزایای استخدامی دولت بفعالیت‌های سازنده باشیم ؟!

تکزاس اینسترومنت اینکورپوریتد ، مالك اختراع شماره ۵۶۶۴ مربوط به طریقه و دستگاه برای کنترل امپلی‌فایر . میل دارد با صاحبان صنایع در ایران برای‌بهره‌برداری از اختراع خود وارد مذاکره شود برای اطلاع بیشتر به دفتر حقوقی دکتر آ. آقایان و همکاران ، خیابان سوم اسفند ۱۴۹ مراجعه آ_۱۶۳۳۵ فرمائید .

در باغ گلستان تهران
مصفاترین گردشگاه خانوادگی
فیلم هندی لکه سیاه با شرکت راجندراکمار ـ مالاسینها کنسرت باشکوه بانو شهپر و چندین کنسرت ضمیمه برنامه‌های‌جالب کمدینهای‌طلائی وبرنامه های هنری وتفریحی وخیمه‌شب‌بازی .
باغ گلستان سه‌راه سلسبیل
تلفن ۹۵۸۲۷۶

پانسیون مریم
بهترین محل برای دختران دانشجو
آسایش بانوان و دختران دانشجو را تامین‌مینماید
جاده پهلوی ایستگاه زهره‌پلاك ۵۱۱ تلفن ۸۵۱۴۲۳

فردوس برین
دبیرستان (دخترانه)دبستان ـ کودکستان
برای سال تحصیلی جاری همه روزه ثبت نام مینماید. وسائل آمد و رفت آماده است .
آدرس : بالاتر از سه‌راه ونك ـ کاوسیه ـ بهرون ـ
تلفن ۶۲۵۸۵۴
۱_۶ آ_۳۵۶۴۴

گروه‌فرهنگی دکتر اقبال
دبیرستان پسرانه شماره ۱
برای سال تحصیلی ۴۹ـ ۴۸ تعدادی دانش آموزبرای دوره اول وچهارم و پنجم ریاضی وطبیعی می پذیرد .
میدان ۲۵ شهریور کوچه بختیار تلفن ۷۶۰۸۲۶

عدم دخالت آمریکا
واشنگتن ـ وزارتخارجه آمریکا تاکید کرد که از جانبداری از هریك از طرفین چین و شوروی‌در مناقشه بین آنها احتراز خواهد کرد و به تلاش خود برای بهبود روابط با مسکو و پکن ادامه خواهدداد. بارچ‌سخنگوی وزارت خارجه گفت : اطلاع جدیدی در مورد برخورد مرزی چین و شوروی ندارد که به روزنامه نگاران بدهد .

پکن ـ خبرگزاریها ـ دیروز شدیدترین جنگی که تاکنون سابقه نداشته بین چین وشوروی در نقاط مرزی «سین‌کیانك» شروع شدکه بنابگفته رادیو پکن هنوز ادامه دارد .

رادیو پکن گفت این اقدام شوروی بمنزله‌شروع جنك بین دوکشور است وشوروی برای این جنك تعداد زیادی سرباز وتانك و هواپیمابطرف مرزهای چین حرکت داده است .

این زدو خورد یکهفته پس از موفقیت چین و شوروی در مذاکرات هفت هفته‌ای راجع به کشتیرانی بر روی رودخانه‌ها و دریاچه های مرزی درخاباروسك ، بوقوع پیوسته است .

خبرگزاری چین جدید گفت زدوخورددرتیلیکیتی واقع درشهرستان «یومین» در مرز منطقه خود مختار سین‌کیانك ـ اویغور بوده است .

مرز سین کیانك ، که در حوالی آن چین سلاح‌های اتمی خودرا آزمایش میکند ، پس از بروز اختلاف بین چین وشوروی مکررا صحنه زدو خورد بوده است . دراوایل این ماه بود که چین شوروی را متهم کرد که برای جنك در این‌منطقه نیرو متمرکز کرده و تدارکات نظامی می بیند و انواع سلاحها ، ازجمله پایگاههای پرتاب‌موشك و منطقه آزمایش سلاح اتمی‌بوجود آمده، کودکان وجوانان را به تعلیمات شبه نظامی ضد چینی وادار میکند . قبل از این نبرد ، شدیدترین‌نبرد مرزی چین وشوروی در مرزخاور دور ، روی رودخانه اوسوری و جزیره دامانسکی بوده‌است که شورویها در دونبرد درعرض یك هفته ۴۰تن کشته دادند .

بزرگترین جنگ چین و شوروی

اعلامیه شوروی

رادیو مسکو و خبرگزاری شوروی «تاس» جریان جنك را بصورت دیگری منتشر کردند .

شوروی ها اعلام نمودند که سربازان چینی وارد خاك شوروی شدند و در نبرد سختی که روی داد دوافسر چینی را باسارت گرفته‌اند .

شوروی ادعا میکند که چند گروه چینی مسلح وارد خاك شوروی شدند و چون به آنها اخطار شد که از این خاك خارج شوند ، شروع به تیراندازی نمودند.

خبرگزاری تاس گزارش داد که هرگونه نقض مرز های شوروی به شدید ترین وجهی سرکوب خواهد شد .

طبق روایت‌تاس نبردد «سمی‌پالاتینسك» درقزاقستان شوروی رخ داده است . پس از اخطار شوروی به چینی‌ها، آنها شروع به تیراندازی کرده‌اند و کوشیدند دو گروه تقویتی را بکمك خود بیاورند که هریك از گروه ها مرکب از ۶۰ـ۷۰ نفر بودند. اما درنتیجه‌مساعی مرزداران شوروی مرزشکنان چینی از خاك شوروی بیرون انداخته شدند . قبل از این واقعه مرزداران شوروی شاهد تمرکز قوای چینی در نزدیك مرز بودند و باطرف چینی ارتباط حاصل کرده نگرانی خود را ابراز داشتند .

آنها از افسران مرزی‌چینی دعوت کردند به‌جلسه‌ای بیایند تا مانع بدتر شدن وضع شوند . اما چینی ها از این امر خودداری کردند . درنتیجه تمام مسئولیت‌عواقب جدی تحریکات را بعهده خود و دولت خود گرفتند .

● اوج بحران

محافل نظامی معتقدند که‌نبردهای دیروز شدیدترین برخوردهای‌مرزی دوکشور بوده است . ناظران‌نظامی در مسکو اظهار عقیده میکنند که نبرد جدید چین‌وشوروی درروددخانه «جولانکو» نشان میدهد که‌چینی‌ها میخواهند نفوذ خود را در طول سراسر مرزها گسترش دهند.

بعقیده محافل سیاسی حوادث جدید همچنین نشانه آن است که بحران روابط مسکو و پکن به‌اوج شدت خود رسید و اختلافات دو کشور که در ماه مارس گذشته‌در باره رودخانه‌های مرزی مخصوصا (اوسوری) بود اکنون به انتهای دیگر مرزهای دوکشور کشیده‌شده وباین ترتیب دو جبهه بوجود آمده است.

این چهارمین بار در چهار ماه اخیر است که حوادث مسلحانه‌ای در این منطقه روی میدهد برای نخستین بار در سال ۱۹۶۳زدوخورد شدیدی بین نیروهای دوکشورروی داد. منطقه جدید نبرد شوروی و چین کمونیست را میتوان درزادخانه اتمی» چین کمونیست دانست. در این منطقه وسیع است که از ۱۶ اکتبر ۱۹۶۴ چین کمونیست از ۱۵ معدن اورانیوم بهره‌برداری میکند وآزمایش‌های هیدروژنی چین نیزدر این منطقه انجام شده است.

چندین کارخانه برای بهره‌برداری از اورانیوم در آنجا مشغول هستند وتمام تاسیسات اتمی چین کمونیست نیز در این منطقه قرار دارد.

این منطقه تاکنون چندین بار صحنه نبردهای خونینی بین چین کمونیست و شوروی بوده‌است.

مقایسه نیروهای چین وشوروی

نیویورك ـ خبرگزاری آسوشیتد پرس ضمن تفسیری درباره علل و چگونگی‌برخورد چین وشوروی میگوید ازلحاظ نظامی چین حریف شوروی نیست ، اما سه برابر شوروی جمعیت دارد (چین۷۵۰ میلیون نفر ـ شوروی ۲۵۰ میلیون نفر) و به این جهت دشمن سهمناکی به‌شمار میرود.مبارزه چین و شوروی که اکنون به عنوان مبارزه مرامی عرضه‌می‌شود ریشه تاریخی دارد . چینی ها ادعا میکنند که‌روسها هزاران کیلومتر مربع خاك‌آنها را ظالمانه اشغال کرده‌اند .در زیرقوای‌نظامی طرفین مقایسه شده است .

نیرو های مسلح طرفین . شوروی۳٫۵ میلیون نفرسرباز دارد وارتش چین ۳ میلیون نفر شوروی‌به سرعت میتواند یك میلیون‌نفر ذخیره را بسیج کند . چین جمعیت انبوهی دارد که عملا میتواند یك «جنك خلق» راتا بی‌نهایت ادامه دهد .

سلاح اتمی : چین: بمب اتمی وموشك برد کوتاه دارد .

شوروی هزار موشك قاره‌پیما و۷۵۰ موشك برد متوسط‌دارد. علاوه براین شوروی مجهز به کشتی ها وزیردریائی های‌مسلح به موشك اتمی است .

نیروی هوائی : شوروی‌حداقل‌بیست و چهار هزار هواپیمای‌تاکتیکی دارد که اکثر آنها مدرن هستند چین کمتر از سه هزار هواپیما دارد که برخی از آنها کهنه هستند . چین سوخت کافی‌و وسایل یدکی برای هواپیماهای خود ندارد .

نیروی دریائی ـ شوروی علاوه‌بر۳۵۰ زیردریائی ، هزار کشتی جنگی جدید و مجهز دارد . چین یك نیروی‌ساحلی‌کوچك و درحدود چند زیر دریائی برد متوسط و بلند دارد .

لشکر های زمینی : شوروی‌ها در مرز چین ۳۰ لشکر که ۳۰۰ هزار سرباز در آن است متمرکز کرده‌اند . تعداد قوای چین که در مرز های شوروی متمرکز شده‌اند روشن نیست .

اعلامیه چین

رادیو پکن خبر داد که نیرو های شوروی دیروزتعداد زیادی از سربازان چینی را در زدو خوردی در مرزسین‌ـ کیانك کشته یا زخمی کردند . دولت چین به این «تحریکات شریرانه» دولت شوروی اعتراض کرد و خواستار خروج نیروهای شوروی شده است . چین ادعا کرد که چندین‌صد سرباز شوروی با دهها تانك و زره‌پوش و دو هلیکوپتر در این عملیات شرکت کردند و همانها بوده‌اند که نبرد راآغاز نموده‌اند .

صبح امروز خبرگزاری چین اعلامیه دیگری صادرکرد و جزئیات بیشتری از واقعه را بروایت خود شرح داد: در اعلامیه گفته میشود که سربازان شوروی بدون علامت قبلی و بی دلیل به مرزداران چینی که مشغول گشت‌عادی خود بودند حمله‌ور شدند و بسیاری از آنها را جابجاکشته یا زخمی کردند و سپس به اجساد آنان نزدیك شدند . این کار کاسه صبر چینی ها را لبریز کرد و آنها ناچار برای دفاع از خود به‌تیراندازی متقابل پرداختند .

شوروی هاتاحدود دو کیلومتر در خاك چین پیش آمده بودند . در این اعلامیه به شوروی اخطار شده که چون خونریزی تازه‌ای راه انداخته باید فورا تمام قوای مرز شکن خود را از این منطقه چینی بیرون ببرد و به تیراندازی پایان دهد .

اگر شوروی این تقاضا را اجابت نکند مسئولیت عواقب وخیم این حادثه را بعهده خواهد داشت .

هنر پیشگان بزرگ هالیوود در مراسم تدفین شارون تیت شرکت کردند

در مراسم تشییع جنازه« شارون ـ تیت » ستاره زیبای‌سینمای‌هالیوود که باتفاق ٤ نفر دیگر بطرزفجیعی بقتل رسیدشوهر او « پولانسکی »از حال رفت . (مردی که عینك‌سیاه بچشم دارد). در عکس مادروخواهر «شارون تیت»نیز دیده میشوند . عکس رادیوئی اطلاعات

کالیفرنیا ـ آسوشیتدپرس دیروز در مراسم تدفین «شارون تیت» ستاره زیبای مقتول ، شوهرش پولانسکی مانندکودکان شروع بگریه کرد و به زمین افتاد . وی عینك سیاه زده بود . امانمی‌توانست خودرانگهدارد.

ناچارگریه سرداد وبه شانه مادر زنش تکیه کرد واز حال رفت .

«پولانسکی» که تقاضا کرده بود محل‌تدفین‌ازخبرنگاران پنهان‌بماند، وقتی گروه عکاسان را در کلیسا مشاهده کرد حاضر نشد ازاتومبیل خود بیرون بیاید .اما مادرزنش ودو خواهرزنش که ۱۶ساله و۱۱ ساله هستند بطرف او دویدند و اورا قانع کردند تا در مراسم شرکت کند.

او مانند خوابگران (کسانی که در خواب راه میروند)بی توجه به اطراف راه میرفت وسرانجام‌ازشدت گریه از حال رفت .درمراسم‌تدفین پیترسلرز ، کرك داگلاس ویول‌برینر شرکت داشتند .

«شارون تیت» همراه چهار نفر دیگر در خانه مجللش در حومه هالیوود بقتل رسیده بود پلیس‌اعلام کرد هنوز اثری از قاتل یا قاتلین بدست نیاورده است .

پلیس هنوز کسی راباتهام‌شرکت درقتل«لابیانکا» صاحب سوپرمارکت و همسرش توقیف نکرده است اما همین یکی دو روزه یك‌نفرراباتهام قتل «ویلیام لنون»پدر«خواهران‌آوازه خوان لنون» توقیف خواهد کرد . پلیس در جستجوی مردی است که یك موقع باتهام تهدید قتل‌جانسون رئیس جمهوری سابق آمریکاتوقیف شده بود رادعا میکرد که جانسون مانع ازدواج او با «یکی لنون»، یکی از چهار خواهر آواز «خوان است.

وی ظاهرا بیمار روانی بود و نامه‌ای به جانسون نوشته بود که‌او را به‌وصال«یکی لنون» برساند و تهدید کرده‌بود اگر جانسون به کمك او نیاید به وی آسیب‌خواهد رسانید».

همزمان با این‌اعلام شد پلیس نیویورك در جستجوی دو مرداست که‌دودختر تازه‌سال‌رامورد‌تجاوزقرار داده‌اند .

این دودختر هردو ۱۸سال‌دارند وهردو سکرتر هستندوسواراتومبیل مردان شده‌اند تاآنانرا به خانه برسانند .مردان آنهارابه‌نقطه‌خلوتی برده ،طناب سیمی بدور گردنشان انداخته اندو تهدید کرده‌اند که‌اگر فریاد بکشند خفه‌شان‌خواهند کرد.

بعد آنهارا چند بارمورد تجاوزقرار داده از اتومبیل بیرونشان‌انداخته‌اند.

مؤسسه انتشارات امیرکبیر
برای خرید هرکتاب در تهران به فروشگاههای مؤسسه انتشارات امیرکبیر و در شهرستانها به نمایندگان این مؤسسه مراجعه فرمائید

«هیچ کودکی غیر قابل پرورش نیست»
فرهنگ کودک
کودکستان:
دبستان:
با توجه بضرورت اخلاقی نگهداری کودکان ۳ تا ۶ سال محل کودکستان از دبستان جدا میباشد .
دانش آموزان تکالیف خودرا زیرنظرمعلمین مربوطه‌انجام خواهند داد و نگهداری کودکان تا۸شب امکان دارد .
پانسیون : فقط کودکان ۳ تا۱۲ سال
کودکان شهرستانی واجد شرایط پذیرفته میشوند .
خیابان پهلوی ـ مقابل کاخ مرمر تلفن ۴۵۹۴۱ـ۴۶۷۹۷

آسانسور شیندلر
شرکت ابوالحسن دیبا وشرکاء
خیابان حافظ مقابل پارك هتل تلفن
۶۰۲۸۵۵
۶۱۳۱۹۷
۶۴۷۳۱
۴۲۹۱۷
۴۵۳۷۴

جنگهای مذهبی در ایرلند جنوبی ادامه دارد

ایرلند جنوبی از سازمان ملل تقاضای اعزام سرباز کرد

دوبلین ـ آسوشیتدپرس ـ جك‌لینچ نخست وزیر جمهوری ایرلندجنوبی امروز طی یك نطق رادیوتلویزیونی از انگلیس خواست که ازسازمان ملل تقاضا کند فورا یك نیروی حافظ صلح به‌ایرلندشمالی بفرستد. وی‌ازدولت هارولدویلسون‌خواسته است درباره سرنوشت ۶ ایالت که‌ایرلند شمالی را تشکیل میدهند باایرلندجنوبی وارد مذاکره شود وی گفت سربازان والستر «ایرلند شمالی»دیگر نمی‌توانند بیطرفی را در مناقشات کاتولیك هاوپروتستان ها حفظ کنند‌دولت ایرلند جنوبی مستقیما باوتانت نیز اطلاع داده که نیروی‌حافظ‌صلح‌بایرلندشمالی‌بفرستد ناظران سیاسی‌میگویندباین‌تقاضای ایرلند جنوبی روابط ایرلندشمالی و جنوبی را به مرحله خطر رساند در شهر «لندن دری » درایرلند شمالی زدوخورد همچنان ادامه‌دارد کاتولیك ها حملات خود را بابمب بمراکز پلیس آغاز نمودند در شهر بلفاست وحداقل ۵ شهردیگر ایرلند شمالی نیز زدوخورد هائی درگرفت.

در لندن وزارت خارجه‌انگلیس تقاضای «جك‌لینچ » را مردودشمرد و گفت‌ایرلندشمالی‌جزئی ازپادشاهی انگلیس‌است و زدو خورد های‌جاری در آن یك مسئله داخلی انگلیس بشمارمیرود .

وزارت خارجه انگلیس تقاضای دیگر«لینچ » رابرای‌مذاکره درباره سرنوشت ایرلند شمالی نیز رد کرده‌و گفت‌طبق قرارداد ۱۹۲۰ این سرزمین جزئی از انگلیس استو بدون رضایت پارلمان آن نمیتوان مذاکراتی‌راآغاز کرد.

«چیچستر کلارك» نخست‌وزیرایرلند شمالی نیز به جك‌لینچ حمله کرده وتقاضای او را از سازمان ملل کاملا مسخره نامید .

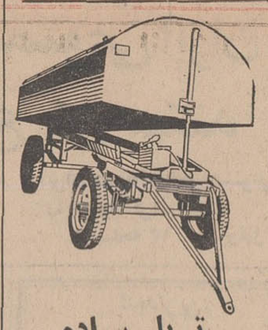

تریلر ساده وهیدرولیکی
بظرفیت ۳ـ۴ـ۵ـ۱۰ تن
برای مصارف کشاورزی‌زباله کشی برای شهرداریها
شرکت تولیما ـ سه‌راه آذری
تلفن ۹۵۹۲۴۴ـ۴۳
آ_۳۶۷۵۸

گروه‌فرهنگی دکتر میرزاده
جهت دبستانهای دخترانه وپسرانه ودوره اول ودوم دبیرستان دخترانه وپسرانه ثبت‌نام مینماید وسیله رفت و آمد مهیاست .
خیابان ری‌دوراهی مهندس تلفن ۳۵۲۹۲۸ و۳۵۲۶۱۴
آ_۳۶۷۸۶

کلاسهای انگلیسی انجمن ایران وآمریکا
ثبت‌نام برای کلاسهای سه روز در هفته در روزشنبه ۲۵ مرداد صبح ازساعت نه الی یازده و بعدازظهر از چهار الی شش بعمل خواهد آمد. امتحان‌تعیین‌کلاس در روزهای پنجشنبه هرهفته انجام میشود .
نشانی : خیابان وصال شیرازی شماره ۷۵
۱_۲ آ_۳۶۳۳۲

دبیرستان ایران فردا
با احراز مقام اول در ششم طبیعی و مقام سوم در ریاضی کادر آموزشی خودرا بشرح زیر اعلام میدارد :
آقایان دوالقدر ، معلم ، غفاری ، غازی ، احسانی ، طاهری، شیخان ، کتیرائی ، صفوی ، جوادی طوفانی .
خیابان بهار تلفن ۷۵۶۰۱۰

اطلاعیه دبیرستان کورش دختران
وابسته بانجمن کلیمیان تهران
نظر باین که در سال تحصیلی ۴۸ـ۱۳۴۷ کلاس ششم طبیعی دبیرستان کورش دختران در امتحانات خرداد ماه گذشته در بین مدارس ناحیه ۲ تهران از نظر قبولی رتبه اول شده‌دبیرستان برای تشویق دانش آموزان ممتاز از ۲۵ نفر دانش آموز که معدل کلاس ششم ابتدائی آنان ۱۸ میباشد بدون دریافت شهریه و بطور رایگان ثبت نام مینماید .
انجمن فرهنگی مدارس دخترانه کورش
خیابان شاه اول خیابان حاج شیخ‌هادی دبیرستان کورش دختران تلفن ۶۱۳۵۳۷
۱_۳ آ_۱۶۳۹۵

دبیرستان های دخترانه همایون
برای کلاسهای دوره اول و دوره دوم رشته‌های طبیعی، ادبی، خانه‌داری و منشیگری همه روزه صبحها نام‌نویسی‌مینماید .
نشانی: همایون شماره۱ ـ روزولت‌میدان ۲۵ شهریور تلفن ۶۲۳۷۰۱
نشانی: همایون شماره۲ـ شاهرضامقابل درب ورودی دانشگاه تلفن ۴۴۵۳۲

هنرستان صنعتی پیشه
برای سال تحصیلی ۴۹ ـ ۴۸ دردونوبت
برای رشته های ماشین ابزار ، فلزکاری، ، اتومکانیك وبرق والکترونیك ساختمان و تزئینات داخلی ،درودگری وورقکاری‌و جوشکاری مطابق سنوات گذشته هنرجو می‌پذیرد .
شروع برنامه نوبت اول ۸و نیم صبح و نوبت دوم ۵ بعداز ظهر آدرس ـ خیابان سوم اسفند شماره تلفن ۴۳۰۰۷
۱_۳ آ_۳۶۵۴۴

آگهی استخدام
بیمارستان وزایشگاه فلسفی درگرگان
جهت تکمیل کادر پرستاری خود چهار نفر دوشیزه با مدارك سیکل اول استخدام می‌نماید.واجدین شرائط بدفتر بیمارستان وزایشگاه فلسفی درگرگان از ۵الی ۷بعد از ظهر مراجعه نمایند .
۱_۵ آ_۳۵۶۵۶

دبیرستان راه‌زندگی
در سال تحصیلی ۴۸ـ۴۹
زیرنظر گروه فرهنگی ودبیران مجرب و کارآزموده و در ساختمانی جداگانه‌مجهز بوسائل کامل آموزش وپرورش بفعالیت خود ادامه خواهددادو بمنظور تسهیل در امر نام نویسی فعلا در محل‌سابق‌خودخیابان شمیران بین آمل و حقوقی کوچه مشایخی
مؤسسه فرهنگی راه‌زندگی
برای سیکل اول‌دبیرستان نام نویسی مینماید تلفن ۷۱۰۴۸

دبیرستان پسرانه ارمگان
برای دوره‌های اول و دوم و ششم ریاضی‌طبیعی ثبت‌نام‌میکند
خیابان فرح‌شمالی خیابان تکش
تلفن۷۶۰۰۴۷

درچکسلواکی مجسمه‌های یادبودشوروی راشکستند

وین- خبرگزاری فرانسه آسوشیتدپرس - با نزدیك شدن سالروز حمله نیرو های پیمان ورشو به چکسلواکی که هفت روز دیگر است دامنه فعالیت های ضد دولتی و ضد شوروی در پراگ و سایرشهر- های بزرك این کشور بسرعت گسترش پیدا میکند.

گزارشهای رسیده حاکیست که از طرف مقامات‌چکسلواکی‌اقدامات احتیاطی شدیدی بر ای جلوگیری از حوادث احتمالی اتخاذ شده وبین رهبران این کشور و فرماندهان نظامی مذاکرات محرمانه‌ای‌صورت گرفته است «لبومیراستروگال» معاون دبیر کل حزب کمونیست چکسلواکی‌ضمن نطق شدیداللحنی که دیشب در منطقه «بوهم» ایراد کرد رهبران سابق حزب کمونیست چکسلواکی را بشدت مورد حمله قرار دادو آنها رامتهم کرد که نفوذ امپریالیسم را در کشور نادیده گرفتند.

معاون دبیر کل‌حزب کمونیست چکسلواکی ضمن اخطار شدید به نیروهای ضد سوسیالیستی آنها را از هرگونه اقدامی که ممکن است حوادث ناگواری در کشور بوجود بیاورد برحذر داشت. وی گفت نیروهای ضد سوسیالیستی کوشش می کنندباردیگر بحران تازه‌ای در کشور بوجود آورند وبرای رسیدن به هدفهای خود از شیوه های غیر قانونی استفاده می کنند.

وی گفت رهبران چکسلواکی‌بدقت مراقب اوضاع بوده‌واجازه نخواهند داد حوادث گذشته درکشورتکرار شود.

● مجسمه‌ها را شکستند

در آستانه سالگرد هجوم قوای پیمان ورشو به چکسلواکی مجسمه های یادبود شوروی در چکسلواکی شکسته شد واوراق‌ضد کمونیستی به مقیاس وسیع پخش گردیده است.

«لوبومیر استروگال» عضوهیئت رئیسه کمیته مرکزی چکسلواکی طی نطقی گفت عده قابل توجهی‌از مردم هنوز با بازگشت کمونیسم اصیل به‌چکسلواکی موافقت ندارند

پیاده بروید

پراك - چون اخیرا در چکوسلواکی اعلامیه‌ای‌مخفی منتشر شده که درآن ازمردم خواسته‌اند روز ۲۱ اوت سوار وسایط نقلیه نشده بلکه‌پیاده بروند و به اعتصاب‌های کوتاه دست بزنند، شورای ملی‌پراك جلسه‌ای تشکیل داد تا درباره گزارش‌های مربوط به این فعالیت‌ها تحقیق کند.شورا از همه مردم خواست که به‌این تحریکات اعتنانکنندونگذارند شیرازه زندگی عادی گسیخته شود.

ودلیل این امر پخش اعلامیه ها و شایعات واقدامات نسنجیده وقطع جریان کار اقتصادی وتامین وسایل بوده است.

کمیته ضد فاشیست چکسلواکی نیز اعلامیه‌ای صادر کرد. مخالفان رژیم را به «عملیات اوباشانه»ازقبیل تخریب یادبود های مبارزه مشترك شوروی وچکسلواکی برضدفاشیسم متهم کرده است.

هیئت رئیسه اتحادیه روزنامه‌نگاران چك نیز اعلامیه‌ای صادر کرد و از اعضای خود خواست از دست زدن به هر کاری که زندگی اقتصادیو یاسیاسی رادر چکسلواکی دشوارتر سازد خودداری کنند.

● اخطار هوزاك

هوزاك دبیر اول‌حزب کمونیست چکسلواکی دیشب اخطار کرد که مادر اجرای قانون برضد عناصر کمونیست که قبل‌ازسالگرد حادثه اوت پارسال به تحریکات دست زده‌اند تردید نخواهیم کرد.

هوزاك به کسانی که میگویند چکسلواکی یك دولت مستقل نیست حمله کرد و گفت این ادعا قسمتی از اقدامات شریرانه عناصر ضد سوسیالیستی است که می خواهند بحران را در چکسلواکی دراین‌روز ها آغاز کنند.

وی که در برابر ۱۰ هزار نفر افراد حزبی در پراك سخن میگفت افزود که عناصر ضد سوسیالیست ازبرخی سازمانهای‌اجتماعی‌واتحادیه هاسوء استفاده کرده‌اند و ما این اعمال را برخلاف قانون تلقی کرده با عاملین آن رفتار شایسته‌خواهیم کرد.

جلسه حزبی مزبور قطعنامه‌ای صادر کرد ودر آن از «هموطنان شریف» خواست که ازتبدیل شدن به آلت تحریکات و نقض زندگی عادی در کارخانه‌هاوشهر هاو دهکده ها خودداری کنندوبه کمونیستهائی که در این گونه فعالیت هاشرکت کنند اخطار شد که ازحزب‌اخراج خواهند گردید.

روزنامه «روده‌پراوو» نیز در سر- مقاله خود از تعدادی سازمانهای‌ضد دولتی نام برده که قبل‌از حمله‌پیمان ورشو تشکیل شده بودند واکنون بدستور دولت فعلی ممنوع ومنحل گشته‌اند. یکی از این سازمان‌ها «ك.آ.ن» (باشگاه غیر حزبی های فداکار)است که چند هزار عضو داشته و سازمان های دیگر (فدراسیون آسیب‌دیدگان سیاسی) و(کمیته دفاع از آزادی بیان) نام داشته‌اند.

«روده‌پراوو» نوشت پروفسورایوان سوتیاك رئیس «ك.آ.ن»بوده‌در همان موقع به آمریکاپناهنده شده ،اما اعضای آن‌به‌خرابکاری در سرزمین سوسیالیستی ادامه میدهند و قصد دارند در سازمانهای اجتماعی‌موجود نفوذ کنند وبا بدست آوردن مقام های بانفوذ روحیه ضد سوسیالیستی راگسترش دهند.

● حمله رادیو پکن

رادیو پکن در برنامه امروز خود بشدت به سیاست شوروی در چك‌اسلواکی حمله کرد و گفت ملت چکسلواکی‌تسلیم اشغالگران‌نظامی شوروی نخواهد شد و پیکار خود را با پیروزی نهائی ادامه خواهد داد.

رادیو پکن ضمن اشاره به‌فعالیت های ضد شوروی که اکنون در چکسلواکی حکمفرما شده است گفت:

ملت چکسلواکی مراسم یادبود سالروز حمله نیرو های تجاوز کار را به خاك کشور خود بعنوان «روز شرمساری» برپا خواهند کرد.

مردم چکسلواکی‌باپخش‌شب‌نامه ها و اعلامیه های ضد شوروی، اعتصاب و حمله به نیرو های‌اشغالی عملا وارد مبارزه شده‌اند.

رادیو پکن گفت تزار های‌جدید شوروی برای جلوگیری از بروز شورش های جدید در چکسلواکی تعداد زیادی تانك و نیرو های کمکی به چکسلواکی اعزام داشته وتصمیم گرفته‌اند در آستانه سالروز ۲۱ اوت به مانور های نظامی دامنه‌داری در آن کشور دست بزنند. لئونید برژنف و رهبران تجدیدنظر طلب شوروی و چکسلواکی نقشه های وسیعی برای درهم کوبیدن مقاومت مردم‌چکسلواکی‌در برابراشغالگران تهیه کرده‌اند.

خبرگزاری چین کمونیست گزارش داد که‌سربازان‌شوروی وچکسلواکی برخورد کرده‌اند، طی این برخورد یك افسر و ۵ سرباز چك کشته شده‌اند. طبق خبر این‌خبرگزاری «اخیرا نیرو های اشغالگر تجدیدنظر طلب‌شوروی درسوکولوف‌باسربازان چك درگیر شده بروی آنها آتش گشودند و سربازان چکسلواکی که از این حادثه خشمگین شده‌بودند به شلیك متقابل دست زدند و ۳۰ نفر از قوای شوروی را بهلاکت رساندند.»

میلیونهاامریکائی بافریادهای شادی از فاتحان ماه استقبال کردند

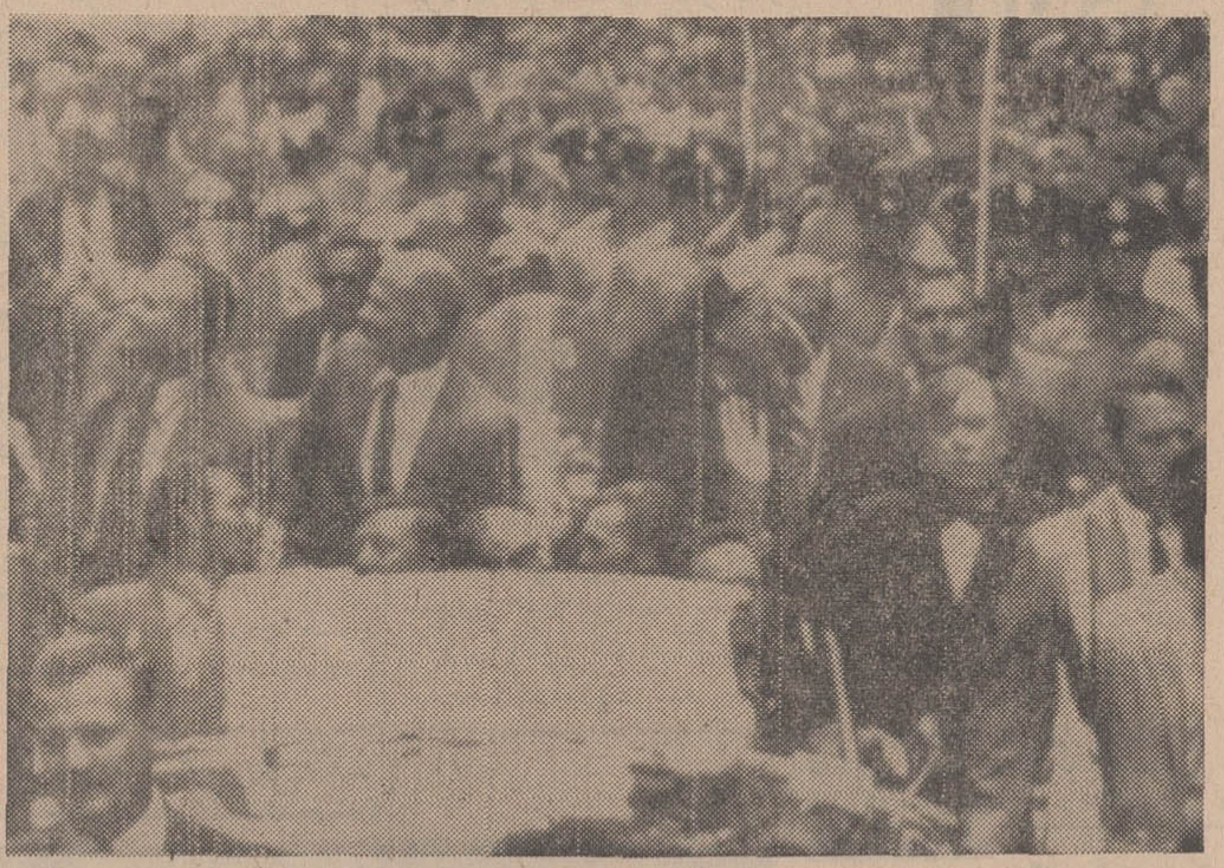

استقبالی که مردم امریکا درنیویورك و شیکاگو از فضانوردان بعمل آوردند در تاریخ امریکاکم سابقه بود. مردم همه جا بپای فاتحان ماه گل می‌ریختندو درتمام مسیر آنها چندتن کاغذ زرورق برای تزئین خیابان ها مصرف شده بودودرعین‌حال عده‌زیادی‌ازمامورین مخفی امریکا حفاظت از جان‌فضا- نوردان رابعهده گرفته بودند .این عکس گوشه‌ای از استقبال‌باشکوه نیویورك را از فضانوردان نشان میدهد.

عکس رادیوئی اطلاعات

نیویورك - خبرگزاری فرانسه - نیل‌آرمسترانك، ادوین آلدرین و مایکل کالینز سه‌فضانورد شجاع فاتح ماه بعداز ظهر دیروز با هواپیما از هوستون واردفرودگاه بین‌المللی نیویورك شدند و از طرف «لیندسی» شهردار، عده‌زیادی از شخصیت های محلی و هزاران نفر از مردم شهر مورد استقبال قرار گرفتند. فضانوردان سپس با اتومبیل رهسپار نیویورك شدند درحالی که باران ملایمی می بارید و ناقوس کلیسا ها و سوت کشتی ها بصدا درآمده بودند آهسته از خیابان های شهر گذشتندسراسر خیابان ها با پرچم و شعار های «خوش‌آمد به‌فضانوردان قهرمان» تزئین شده و میلیون ها نفر از مردم نیویورك در سراسر مسیر سه سرنشین آپولو -۱۱ اجتماع کرده بودند. احساساتی که مردم شهر های امریکا نسبت به فاتحین ابراز میداشتند در تاریخ نیویورك بیسابقه بود.

دو کامیون سفید درحالی که شعار های خوش‌آمد با خود حمل میکردند درپیشاپیش مشایعین فضانوردان حرکت میکردند و سه سرنشین آپولو-۱۱ درحالی که لبخندی برلب داشتند باتکان دادن دست به احساسات پرشور مردم پاسخ میدادند. در میدان بزرك شهرداری و چهارراه ها دسته های موزیك مارش نظامی می‌نواختند.

وقتی که اتومبیل حامل فضانوردان وارد میدان شهرداری شد ابراز احساسات مردم باوج شدت‌خودرسید در ساعت چهار بعداز ظهر سه فضانورد باتفاق شهردار و دکتر «پین» رئیس سازمان «ناسا» وارد ساختمان‌شهرداری شدند.

سه‌سرنشین سفینه آپولو-۱۱ سپس با تشریفات مخصوص به ساختمان سازمان ملل متحد رفتند و از طرف اوتانت دبیر کل سازمان ملل متحد مورد استقبال قرار گرفتند.

پس‌از آن اوتانت فضانوردان را به رئیس شورای امنیت و سازمان ملل متحد معرفی کرد.

در شهر شیکاگو دومیلیون نفر از مردم شهر با ابراز احساسات فوق‌العاده شدیدی از «مردان‌ماه» استقبال کردند. شهر شیکاگو تنها ده سال قبل چنین استقبال پرشوری بخود دیده بود. در آن هنگام بیش از سه میلیون ونیم هزارنفر ازژنرال‌ماك‌آرتور سردارامریکائی استقبال کردند.

فضانوردان درمیان ابراز احساسات فوق‌العاده شدید مردم از خیابان های شهر عبور کرده به فرودگاه‌شیکاگو که در آنجا هواپیمای مخصوص ریاست جمهوری درانتظار آنها بود رفتند و رهسپار لوس آنجلس شدند تا درضیافت شامی که از طرف پرزیدنت نیکسون بافتخارشان ترتیب داده شده بود شرکت کنند.

روابط عراق ولبنان بحرانی شد

بغداد - خبرگزاری فرانسه - روزنامه های عراق حملات خود را علیه لبنان شدت دادند.

امروز «زکی‌الدین صلح» یکی از وزرای سابق لبنان در بغداد با مقامات عراقی درباره بحران روابط دو کشور مذاکره کرد. دراین ملاقات مقامات‌عراقی علت جلوگیری از سفر اتباع‌عراق رابه لبنان برای «زکی صلح»شرح دادند.

رادیو بغداد امروز گفت عراق از حمله مطبوعات لبنان به انقلاب عراق خشمگین است.

روزنامه‌الجمهوریه چاپ بغداد نوشته است روزنامه های لبنانی با حملاتی‌که اخیرا علیه انقلاب ۱۷ ژوئیه و دولت عراق شروع کرده‌اند هدفهای اساسی برادری اعراب، وحدت عمل، پشتیبانی از کماندو ها، مبارزه علیه امپریالیسم و صهیونیسم رازیر پاگذاشته‌اند. الجمهوریه نوشته است که روزنامه های لبنانی حقایق اوضاع‌راواورونه جلوه گر میسازند.

این روزنامه اضافه کرده است که لبنان اکنون بخانه‌جاسوسان تبدیل شده و از این رو مقامات عراقی مسافرت اتباع خود رابه‌این کشور قدغن کرده‌اند.

روزنامه‌الثوره‌نیز طی مقاله‌ای‌بشدت به دولت لبنان حمله کرده‌ونوشته است بمباران اخیر خاك لبنان از طرف جنگنده های اسرائیلی باید آخرین اخطار به انزواطلبان‌لبنان باشد و بگذارند چریکهای فلسطین آزادانه از خاك‌لبنان علیه اسرائیل وارد عملیات جنگی شوند.

حملات شدید ویتکنگ ادامه دارد

سایگون - آسوشیتدپرس - نیروهای زرهی آمریکا ۷۹ سرباز پیاده نظام ویتنام شمالی را طی‌نبردی یکساعته در نزدیکی مرز کامبوج کشتند اما همچنان نگرانی‌شدیدی وجود دارد که قوای کمونیست به حملات خود ادامه داده و به شهر سایگون نزدیك شوند.

دیروز دو اردوگاه امریکائی‌در ۱۱۲ کیلو متری سایگون مورد حمله خمپاره قرار گرفت. جزاین سه‌درگیری جبهه های جنك جنوب نسبتا آرام بود، اما آمریکائیها منتظرند امشب حملات جدیدی شروع‌شود. درنبرد اول‌دوآمریکائی کشته و شش نفر زخمی شدند.

در شمال در حوالی دانانك‌نبردی بین تفنگداران دریائی آمریکا و کمونیست ها درگرفت که در آن ۶ آمریکائی کشته و ۱۴ نفرزخمی شدند. ۳۰ سرباز کمونیست در این نبرد کشته شدند.

ارقام رسمی در باره شروع‌حمله جدید حاکی است که بیش‌از ۱۱۰۰ نفر در نبرد های دو روزه‌ازطرفین کشته شده‌اند که مرکب از ۷۵ آمریکائی و ۱۲۵ نفر ویتنام جنوبی و ۹۰۰ ویت‌کنك و ویتنام شمالی بوده است. اما ارقام غیر رسمی حاکی است که تلفات آمریکائیها بیش از ۱۳۰ نفر کشته است.

جعفر مدنی

تفسیر سیاسی

اردن، روزهای آزمایش

دراردن یك شخصیت مایوس از صلح با اسرائیل، طرفدار مصر و همکاری‌بسیار نزدیك باچریکها و دوستی با شوروی و بلوك شرق بعنوان نماینده شخص ملك حسین جای عبدالمنعم رفاعی نخست- وزیر سابق را اشغال کرد. آیا این‌اقدام اهمیت خاصی دارد و نشانه تغییری تازه در تحولات خاورمیانه است؟ آیا ملك حسین ازاین که راه‌حل مسالمت امیزی برای خاور- میانه پیدا شود کاملا سلب امید کرده است؟

اردن در جنك ژوئن ۱۹۶۷ با اسرائیل به نسبت، بیش از هر کشور دیگر عربی آسیب دید و در روز های‌بعد از جنك اولین گلوله های اسرائیل، سربازان و افراد اردنی را هدف گیری کردند و پس از آن شلیك توپهاو غرش تانکها در خط آتش‌بس اسرائیل و اردن هرگز قطع نشد و جنك بصورت جزئی از زندگی روز مره این کشور درآمد. باآنکه اردن بمرور خود را باشرایط یك جنك مداوم تطبیق داده، معذالك ملك حسین بدرستی احساس میکند که وضع موجود مدت زیادی قابل دوام نیست و باین لحاظ اردن، بیش ازهر کشور دیگر عربی (و اسرائیل) احتیاج دارد که اوضاع‌هرچه زودتر روشن شود و باز هم باین دلیل است که اردن بیشتر از هر کشوردیگرعربی دستخوش تغییرات و تحولات ناگهانی است.

این تغییرات لزوما منطقی نیستند و تابع شرایط و دگرگونی های روز می‌باشند.

در همین گذشته نزدیك بود که ملك‌حسین ارتش‌خود راعلیه چریکها وارد جنك کرد و بکشتار و سرکوبی آنها پرداخت و وقتی در افتادن با آنها را مشگل دیدراه‌مصالحه پیش گرفت و امروز شخصیتی را که بهوا داری آشکار از چریکها شهرت دارد به نخست‌وزیری برگزیده‌است. در ماه های اولیه بعد ازجنك، زمانی‌که نفرت از اسرائیل بیش از هر زمانی در دل‌اعراب موج میزد، بار ها سخن از تمایل‌ملك حسین به مصالحه با اسرائیل بمیان آمد. اما نه مصالحه و نه تلاش های بعدی صلح تحقق نیافتند و ملك حسین که‌مانند رهبران دیگر عربی (لااقل بظاهر) امید به راه حل های مسالمت آمیز را از دست داد، اکنون بار دیگر راه خشونت و جنك را انتخاب کرده است. تعیین بهجت تلهونی به نخست- وزیری، گامی است درراه آمادگی جنگی اردن، چیزی نظیر تغییرات‌فرماندهان‌نظامی مصر و آرایش جنگی ارتش آن. قدمی است درراه‌توسعه بیشتر جنك تحلیل برنده و فرساینده علیه اسرائیل که از طرف مصر اعلام شده است.دست‌حمایت‌ملك حسین است در پشت ناصر، تا از توجه اسرائیل به جبهه کانال سوئز کاسته شود. همانطور که تشدید عملیات جنگی در حوزه رود اردن و ارتفاعات جولان از فشار نظامی‌اسرائیل بر ارتش مصر کاست. با تشکیل کابینه بهجت‌تلهونی، اردن نقش مهمتر و حساس- تری در مقابله با اسرائیل به عهده گرفته است.

دراین تغییرروش‌وسیاست، ملاحظات داخلی نقش مهم و خاص خود را داشته است ملك حسین در گذشته بارها کوشیده است چریکها را، که‌دولتی درداخل‌دولت‌شده‌اند، زیر کنترل ارتش خود درآورد و آنها هرگز تن درنداده‌اند. اکنون که او یك شخصیت هوادار چریك ها را بریاست کابینه برگزیده، بار دیگر روابط چریکها و دولت اردن بصورت مسئله روز در میاید.

ملك حسین انتظار دارد امتیاز بزرگی به چریکهاداده و قول این که او در اینده پس از باز گرفتن مناطق‌تحت اشغال اسرائیل، فلسطینی‌ها را در تعیین سرنوشت آینده خود و در تشکیل یك‌حکومت مستقل فلسطین آزادبگذارد چریکها به پرچم اردن‌احترام بگذارند وزیر این پرچم دوش بدوش ارتش اردن با اسرائیل مبارزه کنند. اکنون ملك‌حسین از یکسو در انتظار پاسخ چریکهابدعوتش، واز طرف دیگر عکس‌العمل اسرائیل است.

باعتقاد ناظران بعید است که چریکها دعوت او را اجابت کنند و آنچه مسلم است عکس‌العمل اسرائیل‌در برابر هرگونه تشدیدفعالیت وآزادی عمل بیشتر چریکها شدید خواهد بود. اردن یکبار دیگر روز های آزمایش را می گذراند.

تلویزیون

بلر

جام جهان نما

باردیگر زوج معروف فیلم «دزد جواهر» در یك شاهکار سینمائی هند هنرنمائی میکنند

از امشب درسینماهای

رکس - دیانا - شهوند

نپتون - لیدو - ارانوس - اسکار

ویجنتی مالا. دیوانند. پادمینی

پران و جانی واکر در فیلم

بخاطر یک عشق

شماره‌های برنده اتومبیل فورد موستانگ جایزه برفدانها

درقرعه‌کشی فوردموستانگ جایزه برفدانهاکه‌درتاریخ ۴۸/۵/۲۱ ساعت ۹/۵ بعدازظهر درکانال ۳ بعمل آمد شماره‌های ذیل بعنوان برندگان مرحله اول بحکم قرعه انتخاب گردیدند.

۳۱۰۰۷۳	۳۳۰۰۷۳	۳۵۰۰۷۳	۳۷۰۰۷۳	۱۹۰۰۷۳
۴۱۰۰۷۳	۴۳۰۰۷۳	۴۵۰۰۷۳	۴۷۰۰۷۳	۲۹۰۰۷۳
۵۱۰۰۷۳	۵۳۰۰۷۳	۵۵۰۰۷۳	۵۷۰۰۷۳	۳۹۰۰۷۳
۶۱۰۰۷۳	۶۳۰۰۷۳	۶۵۰۰۷۳	۶۷۰۰۷۳	۴۹۰۰۷۳
۱۰۰۰۷۳	۱۲۰۰۷۳	۱۴۰۰۷۳	۱۶۰۰۷۳	۵۹۰۰۷۳
۲۰۰۰۷۳	۲۲۰۰۷۳	۲۴۰۰۷۳	۲۶۰۰۷۳	۱۸۰۰۷۳
۳۰۰۰۷۳	۳۲۰۰۷۳	۳۴۰۰۷۳	۳۶۰۰۷۳	۲۸۰۰۷۳
۴۰۰۰۷۳	۴۲۰۰۷۳	۴۴۰۰۷۳	۴۶۰۰۷۳	۳۸۰۰۷۳
۵۰۰۰۷۳	۵۲۰۰۷۳	۵۴۰۰۷۳	۵۶۰۰۷۳	۴۸۰۰۷۳
۶۰۰۰۷۳	۶۲۰۰۷۳	۶۴۰۰۷۳	۶۶۰۰۷۳	۵۸۰۰۷۳
	۱۱۰۰۷۳	۱۳۰۰۷۳	۱۵۰۰۷۳	۱۷۰۰۷۳
	۲۱۰۰۷۳	۲۳۰۰۷۳	۲۵۰۰۷۳	۲۷۰۰۷۳

چون شرکت‌پاك‌کن‌علاقمند بود که برندگان این‌قرعه‌کشی عده بیشتری باشند درمرحله اول این قرعه‌کشی ۵۸ نفر بحکم قرعه (طبق جدول بالا) انتخاب گردیدند که بهریك از آنان یك قالیچه مخمل‌کاشان جایزه داده میشود و از دارندگان کارتهای فوق تقاضا میشود برای دریافت جایزه خود و شرکت در قرعه‌کشی فوردموستانگ درمرحله دوم تاتاریخ ۴۸/۶/۱۵ درتهران مستقیماً بشرکت پاك‌کن واقع درخیابان سپهبد زاهدی شماره ۲۸۵ گروه صنعتی بهشهر و در شهرستانها به نمایندگان شرکت پاك‌کن مراجعه کنند تاکارت آنها بوسیله نماینده شرکت پاك‌کن به تهران ارسال شود.

کارتهای برنده چنانچه تا ۲۵ روز بعداز انجام قرعه‌کشی (تاتاریخ ۴۸/۶/۱۵) به شرکت پاك‌کن نرسد مشمول قرعه‌کشی اتومبیل فوردموستانگ (مرحله دوم) نخواهد بود.

کارت برنده مرحله اول میبایست سالم وکامل باشد.بنابراین ازپذیرفتن‌کارتهای پاره و مخدوش خودداری خواهد شد. کلیه هزینه‌های قانونی مربوطه اعم از مالیات و عوارض و غیره حتی نمره شدن اتومبیل بعهده شرکت پاك‌کن خواهد بود. و برنده جایزه بجهات فوق هزینه‌ای پرداخت نخواهد نمود

قرعه‌کشی مرحله دوم سه شنبه اول مهر درکانال ۳ ساعت ۹/۵ بعدازظهر اجرا خواهد شد.

برنامه‌های جدید در کاباره باکارا

شماهر قدر جواهر بخواهید شعبده باز باکارا تقدیمتان خواهد کرد

خیابان پهلوی تلفن: ۶۲۷۷۸

یخ‌سازی

از ۱/۲ تا ۲۰ تن درروز

مدرن‌تکنیك

خیابان ایرانشهر نبش ثریا تلفن ۶۹۰۵۷

بزودی

درمندرا - مالاسینها در فیلم رنگی

گذرگاه عشق

پروك کوماچی

شمارا در کنار دریا زیبا و آراسته میسازد

کوماچی تنها گیسوی بهداشتی در ایران

KMCY JAPAN Komachi Hair

نمایشگاه کوماچی خیابان شاه ساختمان آلومینیوم تلفن: ۶۵۲۴۲ ۶۱۲۱۲۵

علاقمندان سینمای

شهر فرنگ

★★★★

در چهار هفته‌ای که گذشت از تماشای فیلم «همسران - جوان» لذت فراوانی بردندو همه محافل را غرق صحبتو تعریف از این فیلم نمودند و اینك.

هفته پنجم

هیلی‌میلز در فیلم رنگی

همسران جوان

باشرکت: جان‌میلز هایول‌بنت - مارجوری‌رودز

موزیك از: پل‌مك‌کارتنی (از گروه بیتل‌ها)

محصول برادران وارنر- سون‌آرتز

POP POP

بزودی

سفینه آپولوی پوپ

درتهران فرود خواهد آمد

آ-۳۶۷۹۲ (روابط عمومی پارس)

اولین کنکور استخدام دولتی امروز انجام شد

خبرهای روز

عالیترین نشان پیشاهنگی فیلیپین بشاهنشاه اهداء شد

شاهنشاه آریامهر ساعت نه‌ونیم بامداد امروز آقای دکتر «ویتالیانو ترناردینو» رئیس شورای عالی پیشاهنگی فیلیپین و رئیس امور بین‌المللی و اعضای عالیرتبه هیئت مدیره پیشاهنگی آن کشور و آقای حسین بنائی رئیس سازمان ملی پیشاهنگی ایران را در کاخ سفید سعدآباد بحضور پذیرفتند.

دراین‌شرفیابی رئیس شورای‌عالی پیشاهنگی فیلیپین یك قطعه نشان عالی خدمات اجتماعی و پیشاهنگی آن‌کشور را به‌پیشگاه‌شاهنشاه‌اهداء کرد.

رئیس شورای عالی پیشاهنگی فیلیپین در این شرفیابی اظهارداشت که سازمان های پیشاهنگی فیلیپین اقدامات فوق‌العاده اعلیحضرت همایون شاهنشاه ایران را در بسط دانش و فرهنك در سراسر جهان و همچنین در رهبری نهضت پیکار جهانی بابیسوادی هرگز فراموش نمیکند و از این بابت‌افتخار دارد.

دکتربرنادینو افزود شورایعالی پیشاهنگی فیلیپین برای ابراز این سپاسگزاری‌عالیترین نشان‌پیشاهنگی فیلیپین را به پیشگاه آن اعلیحضرت تقدیم میدارد.

۲۲ سال بعد از تشکیل پاکستان

پاکستان، کشور دوست‌مسلمان وهم پیمان امروز بیست و دومین سالگرداستقلال خودراجشن‌میکیرد.

باروز چهاردهم اوت درپاکستان‌نام آزادیخواهانی چون محمدعلی جناح، اقبال، سرسید احمدخان، مولانا الطاف‌حسین‌حالی، محمدعلی جوهر «شوکت‌علی» باردیگر در خاطرات زنده میشود.

اقبال نخستین‌کسی بود که‌فکر تشکیل یك کشور جدید و مستقل رابه‌جهانیان عرضه‌داشت و این‌آرزو سرانجام دراثر مجاهدت‌های‌محمدعلی جناح رهبر حزب اتحاد مسلمانان در سال ۱۹۴۷ جامه عمل پوشید.

بدنبال اعلام استقلال، مشکلات متعدد سیاسی، اقتصادی، واجتماعی یکی بعد از دیگری در این خطه استقلال یافته ظاهرشد و ملل‌آزاده جهان شاهد عزم راسخ‌این‌ملت‌پایدار درمبارزه بااین مشکلات در طول۲۲ سال گذشته بودند.

ملت‌ودولت پاکستان امروز در حالی بیست‌و دومین‌سالگرداستقلال خویش را جشن میگیرند که در شاهراه‌سعادت وپیروزی بسرعت‌قدم برمیدارند.

ما از این‌فرصت استفاده می کنیم وضمن‌ابراز صمیمانه‌ترین تبریکات بمناسبت‌سالگرد استقلال بحضور حضرت پرزیدنت یحیی خان رئیس جمهوری پاکستان، رفاه روزافزون و ترقی‌وسعادت ملت دوست و هم پیمان خود را صمیمانه آرزومندیم.

* **مجلس جشن**

امرور از طرف‌انجمن روابطفرهنگی ایران‌با پاکستان مجلس جشنی‌به مناسبت‌سالگرد استقلال پاکستان در تهران برپاخواهدبود.

بازگشت نخستین دسته دانشجویان

دیروز نخستین دسته‌دانشجویان ایرانی مقیم امریکا که‌برای‌دیدار از وطن وبستگان خود، درتعطیلات تابستانی به‌تهران آمده‌بودند، طبق برنامه‌ای که هواپیمائی ملی‌ایران برای‌بازگشت منظم آنان تنظیم کرده‌است با‌«هما»بسوی‌اروپا پرواز کردند. دومین‌دسته‌این‌دانشجویان در روز ۲۷ مرداد با پرواز ۷۲۳ «هما» در ساعت ۱۱و ۳۰ دقیقه از تهران به ژنو پرواز خواهندکرد.

بازگشت

آقای دکتر فضل‌اله صدر قائم‌مقام رهبر حزب پان‌ایرانیست که برای برگزاری کنگره دانشجویان‌حزب به‌آلمان و کشورهای دیگراروپائی مسافرت‌کرده‌بود بتهران‌بازگشت.

معاون خبرگزاری پارس

ازطرف‌آقای جواد منصوروزیر اطلاعات آقای محمد غفاری به معاونت‌اداره کل خبرگزاری‌پارس منصوب و مشغول کار شد.

فرماندار پاکستان غربی به شمال رفت

مارشال عتیق‌الرحمن فرماندار کل پاکستان‌وهمسرش‌بامداد امروز رهسپار صفحات شمال کشورشدند تا از شهرهای سواحل دریای‌خزر بازدید کنند.

فرماندار پاکستان غربی وهمسرش عصر دیروز از سفر دوروزه شیراز واصفهان بتهران بازگشتند. ژنرال پاکستانی قراراست‌روزشنبه بتهران بازگردد و مشهد نقطه بعدی مورد بازدید او خواهد بود.

میهمانان پاکستانی امروز از تهران رهسپار بندرپهلوی گردیدند وسپس از طریق رامسر، بابلسر بتهران‌باز میگردند.

هدیه مردم بیجار به فضانوردان امریکائی

صبح دیرور چند تن از جوانان شهرستان بیجار در دفتر کار آقای «تاچر» وزیر مختار امریکا درتهران حضور پیدا کردند و طی مراسم خاص هدایای مردم بیجار را به فضانوردان امریکائی که مسافران آپولو یازده بودند اهداء کردند. در این مراسم آقای بهمن شاهنده نماینده مردم گروس بیجار در مجلس شورای ملی نیز شرکت داشت، هدایای مردم بیجار عبارت از سه قطعه قالیچه مزین به تمثال شاهنشاه آریامهر است که دربالای آن تاج زرین شاهنشاهی و در سینه آن لوح زرین بخط زیبای فارسی و لاتین بچشم میخورد. در این مراسم آقای شاهنده مطالبی ایراد کردو آقای«تاچر»از طرف‌فضانوردان از مردم بیجار تشکرو سپاسگزاری نمود.

جلسه هیئت امناء

جلسه هیئت امناء انستیتو خواربار و تغذیه ایران و مدرسه عالی‌علوم تغذیه ساعت یازده صبح امروز بریاست آقای دکتر اقبال در کتابخانه این‌موسسه‌تشکیل گردید و بامور جاری انستیتو رسیدگی شد.

بامداد امروز اولین گروه داوطلبان شرکت‌در امتحانات‌استخدامی دولت درامتحانات شرکت کردند.

این دسته از داوطلبان که‌امروز در امتحانات شرکت کردند دارای مدرك دیپلم کامل متوسطه بوده‌و برای رشته‌های فنی و کشاورزی امتحان دادند.

محل امتحان‌دانشگاه تهران‌بود. داوطلبان توسط مراقبین جلسه‌در محلهای تعیین شده قرار گرفته و سپس از بلندگوی سالن راهنمای جلسه داوطلبان را نسبت به وضع امتحانات آشنا کرد وسپس‌پاسخنامه بین داوطلبان استخدامی توزیع گردید.

این پاسخنامه شامل سئوالاتی‌در زمینه شماره‌های عمومی ـ گروه‌ـ استان‌ـ شماره صندلی ـ شماره شناسنامه‌و مشخصات سجلی داوطلب‌وسپس‌بترتیب‌مدرك‌تحصیلی (که کمتراز‌دیپلم‌نداشتند) مشخصات فردی زن‌ـ مرد ـ تاهل و میزان درآمد ماهانه فعلی ووضع نظام وظیفه بود.

در جلسه گفته شد که دقت لازم در نوشتن پاسخنامه بعمل آید و چون این پاسخنامه‌ها بوسیله ماشینهای آی ـ بی‌ـ ام تصحیح میگردد واگر اشتباهی داشته‌باشد، بضرر داوطلب خواهدبود.

سپس تستهای امتحاناتی توزیع‌شد ودر ساعت ۹و۲۰ دقیقه داوطلبان شروع بقرائت تست‌ها و جواب آن در روی پاسخنامه نمودند.

تست اول که بداوطلبان داده‌شد، شامل ۱۵۰ سئوال بود که‌برای پاسخ‌دادن به‌آن ۷۵ دقیقه وقت تعیین گردیده بود.

در بلندگو گفته شد، پاسخنامه دارای محل لازم برای پاسخ‌به۲۰۰ سئوال است که ۵۰ سئوال بعدی پس از ۷۵ دقیقه دیگر بین‌داوطلبان توزیع خواهد شد.

جمع داوطلبانی که در امتحان شرکت کرده‌بودند۱۸۵۸ نفربود و ۸درصد از داوطلبان‌در جلسه‌امتحان شرکت نداشتند.

داوطلبان امتحانات استخدامی در رشته‌فنی‌و کشاورزی شرکت کردند، عکس‌فوق گوشه‌ای‌از سالن‌امتحانات را نشان میدهد.

دختران تهران قهرمان بسکتبال شدند

روز گذشته در دنباله مسابقات بسکتبال قهرمانی‌ایران تیم‌بسکتبال بانوان‌تهران‌با پیروزی‌مقابل‌اصفهان درحالی که هنوز دوبازی دختران مازندران ـ گیلان و اصفهان، کرمانشاه باقی‌مانده‌است‌عملا بمقام قهرمانی رسید.

در گروه مردان، فارس ۳۰ـ۸۴ لرستان را شکست داد، آذربایجان شرقی ۵۷ـ۶۱ از کرمانشاه شکست خورد، گیلان۴۹ـ۸۴دربرابر‌اصفهان مغلوب‌شدوهمدان۶۱ـ۶۳دریك‌بازی نزدیك ازمازندران برد، در مسابقه امروز اگر همدان براصفهان پیروز گردد، شانس مسلم مقام دومی گروه مردان خواهدبود، واین‌رده‌بندی در صورتی دگرگون خواهد شد که با آخرین دیدار بعدازظهر فردا، تهران در برابر خوزستان مغلوب گردد.

در غیر ایبصورت تهران‌ـ همدان خوزستان به ترتیب درقسمت‌مردان اول تاسوم خواهند شد.

دنباله اخبار خارجه

نیروهای مصر از کانال سوئز عبور کردند

قاهره ـ خبرگزاری‌فرانسه ـ سخنگوی نظامی مصر بامداد امروز اعلام داشت که در بامداد امروز یك واحد از کشتی های مصری از کانال سوئز گذشته و یك موضع نظامی اسرائیلی را که از آنجا بسوی نیرو های مصری در ساحل غربی کانال تیر اندازی میشد مورد حمله قرا رداداند.

سخنگوی نظامی مصر افزود که دراین حمله تلفات سنگینی به‌نیرو های اسرائیلی وارد شدو کماندو های مصر چند انبار مهمات دشمن را منفجر ساخته و پس از انجام ماموریت خود بدون آنکه تلفاتی به آنها وارد شود بمراکز خویش بازگشتند.

پیکار خونین اسرائیل واردن باوج شدت رسید

تل‌آویو ـ خبرگزاری‌فرانسه ـ نبرد در مرزهای اعراب و اسرائیل طی بیست و چهار ساعت اخیرباوج شدت‌رسید و در جبهه های شرق‌وغرب پیکار های خونین بین‌واحد‌های توپخانه و نیرو های زره پوش دوطرف درگرفت. جبهه اردن شدید ترین‌میدان نبرد در چند روز اخیر می‌باشد. نبرد بین نیرو های اردن و اسرائیل که ازساعت هشت ونیم بامداد آغاز شده بود تا طرف‌های عصر ادامه داشت وطرفین با تانك و خمپاره انداز مواضع یکدیگر را زیر آتش شدید گرفته بودند. درساعت سه بعداز ظهر هواپیما های اسرائیل وارد میدان نبرد شدند و با بمب های ناپالم مواضع‌ارتش اردن را در منطقه پل امیر عبداله در شمال دریای ملح بمباران کردند.

رادیو عمان اعلام کرد که حمله هواپیما های اسرائیل بیش از پنج دقیقه طول نکشید و

رادیو عمان افزود که نبرد را اسرائیلی ها با تیراندازی بسوی مواضع اردن در جنوب دره اردن آغاز کردند و اردنی ها نیز به تیر‌اندازی آنها پاسخ دادند.

سخنگوی نظامی‌اسرائیل در تل‌آویو اظهار داشت که‌هواپیماهای اسرائیل در حمله خود هدف های نظامی اردن را در منطقه پل‌عبدالله درهم کوبیدند و همه آنها سالم به فرودگاه های خود بازگشتند.

سخنگوی ارتش اسرائیل افزود که مداخله هواپیما های جنگنده به نبرد توپخانه بین دو طرف پایان‌داد. وی گفت که نبرد را تانك های اردنی با تیراندازی بسوی مواضع اسرائیل در پل‌عبدالله آغاز کردند و چند دقیقه بعد نیز واحد های توپخانه شروع به تیراندازی‌نمودند و باین ترتیب طولانی ترین نبردهفته های اخیر در جبهه اردن و اسرائیل شروع شد و سرانجام با مداخله جنگنده های اسرائیل پایان یافت.

ضمنا ستاد فرماندهی نیرو های اسرائیل در تل‌آویو اعلام داشت که دیشب باردیگر کماندو های عرب از خاك لبنان مواضع اسرائیل رابا خمپاره وموشك های کوتیوشا مورد حمله قراردادند و چند موشك به دهکده «کرجات» فرو ریختند و نیرو های اسرائیل بیدرنك به‌تیر‌اندازی کماندو ها پاسخ دادند و نبرد پس‌از مدتی پایان یافت.

این سومین حمله کماندو های عرب از خاك لبنان درهفته جاری‌بود در تمام مدت‌دیروز نبرد بین نیرو های مصر و اسرائیل در جبهه کانال سوئز بطور متناوب ادامه داشت. پیکار توپخانه دو طرف که از ناحیه اسماعیلیه در شمال شهر سوئز آغاز شدبلافاصله بسراسر جبهه گسترش یافت. در جریان این پیکار ها پنج سرباز اسرائیلی زخمی شدند.

در بیروت مقامات رسمی لبنان‌از حمله کماندو های عرب‌ازخاك لبنان بمواضع اسرائیل اظهار بی‌اطلاعی کردند.

سد شاه‌عباس کبیر

تا ۳ ماه دیگر آماده بهره برداری میشود

سه‌ماه دیگر به‌پشت سدشاه عباس‌ـ کبیر آب بسته می‌شود. سدشاه‌عباس کبیر که بطور امانی توسط وزارت آب وبرق ساخته میشود چندین‌ماه زودتر از برنامه تنظیمی آماده‌بهره‌برداری خواهدشد.

از این سد در هفته گذشته آقای اصفیا نایب نخست‌وزیر‌ووزیر‌مشاور، منصور روحانی وزیرآب و برق و کهکشان معاون‌وزارت‌آب‌وبرق‌بازدید بعمل آوردند. سدمزبور برای چند منظور ساخته میشود: از آب آن برای کشاورزی و از برق آن برای روشنائی و ازهردو مورد فوق برای تامین احتیاجات ذوب آهن استفاده خواهد شد.

سدخیلی زودتر از ذوب‌آهن‌آماده بهره‌برداری خواهدبود.

* **اراضی زیر کشت**

از آب دریاچه سد شاه عباس‌کبیر ۹۰هزار هکتار اراضی زیر سدبزیر کشت‌آبی منظم خواهد رفت درحال حاضر از این آب فقط چهل‌هزار هکتار اراضی آنهم بطور نامرتب استفاده میکنند امابعدازبهره‌برداری از سد علاوه‌برآنکه آبیاری‌این‌چهل هزار هکتار منظم‌خواهدشدوبخصوص درتابستان آب خواهند داشت، پنجاه هزارهکتار اراضی جدید نیز بزیر کشت آبی‌خواهد رفت. مهمترین تحول دراین منطقه روی نوع کشت بدست می‌آید زیرا درحال حاضراز چهل‌هزار هکتار اراضی‌بیشتر‌استفاده کشت گندم و کمی هم چغندربعمل می‌آید اما بعد از تنظیم آب اراضی وسیع بزیر کشت صیفی‌خواهدرفت وچغندر نیز بمیزان زیاد کشت‌خواهد شد.

از برق سد نیز برای روشنائی و مصرف زراعی وخانگی‌استفاده‌میشود، این برق به‌شبکه سرتاسری متصل میگردد و چه درسمت شرق و چه درسمت غرب وشمال‌موردبهره‌برداری قرارخواهد گرفت.

یك منظور مهم از بستن سدفوق تامین آب و برق ذوب آهن است. سدخیلی‌زودتر ازروز افتتاح‌ذوب‌ـ آهن آماده بهره‌برداری است.

کابینه هویدا امروز ترمیم شد

بقیه‌از صفحه اول

محمد یگانه معاون وزارت اقتصاد بسمت وزیر آبادانی و مسکن و ایرج وحیدی بسمت وزیر کشاورزی انتخاب گردیدند.

آقای امیرعباس هویدا نخست وزیر در پنجمین سال زمامداری‌خود امروز برای پنجمین بار کابینه خود را ترمیم کرد و بکلیه شایعاتی که در مورد ترمیم کابینه ازیکماه پیش در محافل مختلف برسرزبانها بود پایان داد.

بموجب این ترمیم اقایان‌عطاءاله خسروانی وزیر کشور و غلامرضا نیك‌پی وزیر آبادانی و مسکن از کابینه خارج شدند و آقایان حسن زاهدی وزیر کشاورزی در سمت وزیر جدید کشور و محمد یگانه معاون وزارت اقتصاد در راس‌وزارت آبادانی ومسکن جای‌آنان را گرفتند آقای ایرج وحیدی مدیر عامل سازمان آب و برق خوزستان نیز بسمت وزیر کشاورزی‌تعیین گردید و بدین ترتیب باتغییری که چندی قبل در وزارت اقتصاد صورت گرفت کابینه آقای هویدا برای پنجمین باردر طول مدت‌زمامداری‌ایشان ترمیم کلی شد.

* **اوامر شاهنشاه**

در شرفیابی صبح امروزشاهنشاه آریامهر اوامری در زمینه وظائف وزرای جدید صادر فرمودند. وزیر کشور به خبرنگار ما گفت‌شاهنشاه در مورد وزارت کشور امرفرمودند که برنامه ها باید با قاطعیت‌تعقیب گردد و به امور شهرداریها باید توجه کافی مبذول گردد. وزیر کشور گفت: از آنجائی که‌برنامه های وزارت کشور قبلا تدوین و تنظیم گردیده بهمین جهت این برنامه ها بسرعت بموقع اجرا گذارده خواهد شد.

* **توجه به کشت**

آقای دکتر وحیدی وزیر جدید کشاورزی در زمینه کارخودتوضیح داد: شاهنشاه آریامهردرشرفیابی امروز در مورد برنامه های ازدیاد تولید در واحد کشت اوامری صادر فرمودند و همچنین امر فرمودند باید در کشت با ایجاد روش های نوین و مدیریت صحیح انقلاب کشاورزی ایجاد کرد و با تحقیقات و برنامه‌ریزی هائی که میشود کشاورزی را آماده سرمایه گذاری و رشد سریع نمود. تهیه آب‌یکی از مهمترین مسائل کشاورزی‌است که وزارت کشاورزی‌بایدبرنامه‌های خود را طوری آماده سازد که از آب‌موجود حداکثر استفاده بعمل آید.

* **خانه سازی روستائی**

آقای محمدیگانه وزیر جدید آبادانی‌و مسکن گفت در مورد وظایف مهم‌وکلی وزارت آبادانی‌و مسکن طبق‌اوامر شاهنشاه برنامه خانه‌سازی در سطح‌روستا باقاطعیت موردتعقیب قرار خواهدگرفت در روستا ها باید برای زارعین خانه های روستائی بهداشتی ساخت و خانه های روستایی فعلی باید باچنین هدفی ترمیم یا تعمیر گردد مسئله مسکن در روستادر شرایط فعلی تغییرو تحول زراعی باید بعنوان مسئله فوری‌تلقی گردد وواحد های روستائی طوری‌به اماکن عمومی مجهز شود که از این نظر احتیاجات ده به‌شهر کاهش‌یابد.

وزیرآبادانی و مسکن درمورد امور شهری گفت شهرها باید صاحب نقشه جامع باشند و از رشد بی‌رویه آنها جلوگیری بعمل آید تهران یکی از شهرهائی است که توسعه آن باید مهار گردد.

مسئله آپارتمان‌سازی باید مورد حمایت بیشتر قرار گیرد.

وزیرجدید آبادانی و مسکن درمورد ساختمان قطب‌های کشاورزی گفت مادراین مورد کمك خواهیم کرد تابجای‌پراکندگی روستاها قطب‌های کشاورزی بانوسازی‌کافی‌بوجودآید.

* **ناگهانی**

خبرنگار مامینویسد: ترمیم‌کابینه امروز هویدا بطور کامل ناگهانی‌بود. هیچ‌یك از مراجع دولتی از این تغییرات خبر نداشتند و حتی‌وزراء و بخصوص معاونین وزراء تا صبح امروز از این تغییرات بی اطلاع‌بودند اما از ساعت هشت صبح یك مرتبه شایعه ترمیم کابینه بشدت سرزبانها افتاد باوجودیکه دقایق اول همه‌این شایعه را بی‌اساس میدانستند معهذا تا نیمساعت بعد تقریبا معلوم شد که کابینه‌امروز ترمیم میشود. مطبوعات و منابع خبری هم مثل مقامات دیگر در این مورد غافلگیر شده بودند بهمین جهت روزنامه های صبح هیچ‌خبری از ترمیم کابینه نداده بودند.

* **مقابل کاخ**

خبرنگاران ما در همان دقایق اول متوجه شدند که ترمیم کابینه‌قطعی است و بلافاصله خبرنگار و عکاس به کاخ سعدآباد رفتند. خبرنگار ما در گزارش خود مینویسد: منزل‌آقای نخست‌وزیر در سیصد قدمی کاخ سعدآباد است. در مقابل در خانه مسکونی نخست‌وزیر اتومبیل آقای حسن زاهدی و دکتر یگانه دیده میشد. گزارش خبرنگار ماحاکی است که آقای نخست وزیر دیشب تغییرات را باطلاع وزرای جدید رسانده بود بهمین جهت آقای دکتر وحیدی که مدیر عامل آب و برق خوزستان دیشب از جنوب‌به تهران آمدوصبح‌ساعت‌نه‌وربع‌اولین‌وزیری بود که بخانه آقای نخست وزیر آمد. بدنبال آن دکتر محمدیگانه و بعد آقای حسن زاهدی وارد خانه نخست وزیر شدند مقارن ساعت ده آقای نخست وزیرشخصا پشت فرمان اتومبیل خویش قرار گرفت و آقای دکتر محمد یگانه جلو و آقایان زاهدی ودکتروحیدی در صندلی عقب نشستند. باین ترتیب نخست وزیر و وزراء جدید برای معرفی به پیشگاه شاهنشاه فاصله سیصد متری خانه نخست ـ وزیر، کاخ سعد آباد را طی کردند

خبرنگار ما در گزارش خودمی نویسد:

وقتی نخست وزیر مقابل در کاخ رسید هنوز خبرنگاران و عکاسان دیگر مثل این که خبر نداشته باشند آنجانبودند و وقتی چشم آقای نخست وزیر بمن افتاد به ایشان گفتم: این بار همه را غافلگیر کرده‌اید حتی خبرنگاران را ولی ملاحظه میفرمائید که من در خدمت هستم.

آقای نخست وزیر در حالی که لبخندی بلب‌داشت از اتومبیل پیاده شدو به تقاضای عکاس اطلاعات آقایان نخست‌وزیر و وزراء جدید جلوی دوربین قرار گرفتند وعکس هم تهیه شد.

* **هجوم عکاسان**

بعد آقای نخست وزیر و وزراء جدید وارد کاخ شدند مقابل در ورودی کاخ یکمده از عکاسان و فیلمبرداران که برای عکسبرداری‌از مراسم شرفیابی رئیس شورایعالی پیشاهنگی فیلیپین در کاخ حضور داشتند متوجه ورود نخست وزیر شدند و تا خبر شدند که ترمیم‌کابینه در کار است خود را به نخست‌وزیر رساندند و عکس‌برداری شروع شدو اینجا بود که آقای نخست‌وزیر با خنده گفت آنقدر ها هم‌غافلگیرانه نبود چون همه اینجا هستند پس از مکسبرداری‌آقای نخست‌وزیر ووزراء جدید بداخل کاخ رفتند و دربازگشت از شرفیابی کم و بیش خبرنگاران خود را به کاخ رسانیده بودندبهمین جهت فورا مصاحبه‌ای با وزراءجدید انجام گرفت.

آقای نخست وزیر بلافاصله به دفترکار خود حرکت کرد اما وزراء درمقابل در کاخ‌بسئوالات‌خبرنگاران پاسخ میدادند.

* **در وزارت کشاورزی**

در ساعت یازده و پانزده دقیقه آقای حسن زاهدی وزیر سابق کشاورزی و وزیر جدید کشور باتفاق آقای‌ایرج‌وحیدی‌دروزارت کشاورزی حضور یافت و ضمن معرفی وزیر جدید کشاورزی به معاونان ومدیران کل و روسای ادارات آن وزارتخانه باهمه آنان خداحافظی کرد.

پس از پایان مراسم معارفه وزیر جدید کشاورزی با معاونان این‌وزارتخانه‌تشکیل‌جلسه‌خصوصی دادو این‌جلسه تاساعت ۱۲و ۳۰ دقیقه ادامه‌داشت. آقای‌وحیدی سپس برای خداحافظی باهمکاران سابق خود عازم جنوب کشور گردید.

* **در وزارت‌کشور**

مقارن ظهر امروز آقای‌حسن زاهدی وزیرجدید‌کشور به وزارت کشوررفت. وبامعاونان‌و مدیران کل‌این‌وزارتخانه آشناشد.

آقای محمدیگانه وزیرآبادانی ومسکن نیز ساعت نیم بعدازظهر امروزبوزارت آبادانی ومسکن رفت. دراین‌وزارتخانه نیز مراسم‌معارفه بین وزیرجدید ومعاونان و مدیران کل‌انجام شد.

وزیر کشاورزی

آقای دکتر ایرج وحیدی وزیر جدید کشاورزی دانشنامه خود را دررشته مهندسی راه وساختمان از دانشکده فنی تهران اخذ کرد و تحصیلات عالی خود را در رشته مهندسی آب در انگلستان بپایان رساندو موفق به‌اخذدیپلم دانشگاهی و درجه دکترا گردید. وی مدتی در رشته کار های آبی در همان دانشکده تدریس کرده است.

آقای دکتر وحیدی رئیس هیئت مدیره و مدیرعامل بنگاه مستقل آبیاری معاون وزارت آب و برقو مدیر عامل سازمان آب و برق خوزستان بوده‌است.

وزیرآبادانی ومسکن

آقای‌محمدیگانه ٤٦ سال دارد و در رشته های‌قضائی‌واقتصاددانشکده حقوق دانشگاه تهران دارای‌لیسانس است و فوق‌لیسانس و دوره دکترا را در دانشگاه کلمبیای نیویورك طی کرده‌است.

آقای یگانه پانزده سال بعنوان کارشناس امور اقتصادی خاورمیانه درسازمان ملل متحد مشغول کار بود. وی‌ازطرف سازمان ملل مامور تهیه برنامه دهساله اقتصادی‌بااصول علمی جدید برای کشور افریقائی تونس گردید و تاکنون متجاوز از ده جلد کتاب درباره توسعه اقتصادی خاورمیانه تالیف و منتشر کرده‌است.

آقای یگانه‌در دوره وزارت آقای عالیخانی دروزارت‌اقتصادمدت‌پنجسال ونیم باسمت معاونت اقتصادی قسمتی از اموران وزارتخانه را سرپرستی می کرد.

آقای محمد یگانه همچنین مسئولیت های متعددی را درزمینه‌اموراقتصادی بطور افتخاری عهده‌دار بود وتاکنون بدریافت نشان تاج درجه سوم‌ونشان آبادانی درجه یك مفتخر گردیده است.

وزیر کشور

آقای حسن زاهدی وزیر جدید کشور پس از خاتمه تحصیلات‌عالی در ایران و اخذ لیسانس در رشته های قضائی و اقتصادی از دانشگاه تهران در سال ۱۳۱۵ وارد خدمت وزارت دارائی شد. وی در سال ۱۳۲٤ برای مطالعه امور بانکی به امریکا عزیمت کرد و پس ازتکمیل تحصیلات در دانشگاه کلمبیابدعوت سازمان ملل متحد وارد خدمت آن سازمان گردید پس از سیزده سال خدمت در این سازمان آقای زاهدی بسمت‌مدیرکل وزارت‌دارائی‌مشغول بکار شد و سپس به مدیریت عامل بانك اعتبارات کشاورزی منصوب گردید و ازمهر ماه‌سال ٤٦تاکنون وزیر کشاورزی بود.

دختر وزیر آموزش وپرورش عروس‌شد

دیشب دختر خانم وزیرآموزش‌وپرورش عروس شد. عکس بالاعروس و داماد را هنگام ورود به مجلس جشن عروسی نشان میدهد. خانم دکتر پارسای با لباس بلند کنار عروس دیده میشود.

بعد ازظهر دیروز بطور ساده‌ای مراسم عقد ازدواج دختر خانم‌دکتر پارسای وزیر آموزش وپرورش در منزل خانم وزیر انجام شد.

در این مراسم سرکار علیه‌خانم فریده دیبا آقای هویدا نخست‌وزیر وعده‌ای از شخصیتهای فرهنگی و ارتشی شرکت داشتند.

عروس دوشیزه ناهید شیرین‌سخن دانشجوی سال اول دانشگاه ملی است‌و داماد آقای فرخ ملك‌احمدی پسر تیمسار ملك احمدی دانشجوی اقتصاد است که در آلمان تحصیل میکند.

مهریه عروس یك جلد کلام‌اله مجید ویك سکه صاحب‌الزمان بود.

قرار است که عروس وداماد بزودی جهت ادامه تحصیل رهسپار آلمان شوند.

دیشب نیز جشن ازدواج دختر خانم وزیرآموزش‌وپرورش باحضور آقای نخست‌وزیر وعده‌ای از شخصیتهای فرهنگی و ارتشی در باشگاه افسران برگزار گردید.

خسروانی ازدبیر کلی ایران‌نوین استعفاداد

دبیر کل حزب ایران نوین ازسمت خود استعفا کرد و تا انتخاب دبیر کل جدیدحزب، معاونین‌دبیر کل امور حزبی را اداره میکنند.

خبرنگار ما گزارش میدهد: مقارن ظهر امروز اعضای هیئت اجرائیه حزب ایران نوین درکاخ نخست‌وزیری و با حضور آقای هویدا نخست‌وزیر تشکیل جلسه دادند و تصمیم گرفتند چون‌آقای خسروانی دبیر کل حزب ازسمت خود استعفا کرده است‌برای‌انتخاب دبیر کل جدید کنگره‌حزب‌هرچه زودتر تشکیل گردد.

در این باره اطلاعیه زیر ازطرف حزب ایران نوین انتشار یافت.

* **اعلامیه**

ساعت ۱۲ امروز جلسه فوق ـ العاده هیئت اجرائیه حزب ایران نوین با حضور آقای هویدانخست‌ـ وزیر تشکیل گردید، در ین جلسه موضوع تشکیل کنگره فوق‌العاده حزب مورد مذاکره قرار گرفت و تصمیم گرفته شدشورای مرکزی حزب به این منظور در اسرع وقت تشکیل گردد وضمنا یك کمیته‌خاص‌ماموز تهیه مقدمات تشکیل کنگره گردید.

* **شورای مرکزی**

خبرنگار ما میافزاید: دراجرای تصمیمات هیئت اجرائیه شورای مرکزی حزب ایران‌نوین‌اطلاعیه‌ای بشرح زیر منتشر ساخت:

جلسه فوق‌العاده شورای مرکزی حزب ایران نوین ساعت ۵ بعداز‌ظهر روز یکشنبه ۲۶ مردادد‌رمحل سازمان جوانان حزب واقع در خیابان ژاله تهران تشکیل می‌گردد. از کلیه هم مسلکان‌عضو شورای مرکزی در تهران و شهرستانها دعوت میشود در روزو ساعت مقرر در جلسه شورا حضور یابند.

رئیس شورای مرکزی حزب ایران نوین. ناصریگانه.

خبرنگار ما همچنین‌می‌افزاید: اعضاء کمیته تدارکات تشکیل کنگره فوق‌العاده حزب‌ایران‌نوین که‌بریاست آقای‌نخست‌وزیرتشکیل شده‌است عبارتند از آقایان منصور وزیر اطلاعات، ناصر یگانه وزیر مشاور، شادمان‌استاندار تهران، منوچهر کلالی، ارفع‌رهبرفراکسیون پارلمانی حزب ومهندس معینی.

* **انتخاب دبیرکل**

خبرنگار سیاسی ما گزارش می دهد: اعضاء هیئت اجرائی حزب ایران نوین صبح امروز دعوت به تشکیل جلسه شدند، و قبل از تشکیل جلسه، اعضای هیئت‌در محل حزب حضوریافته وبادبیر کل سابق حزب ملاقات کردند وسپس دستجمعی‌به کاخ نخست وزیری رفتند.

بااستعفای دبیر کل‌حزب تاتعیین دبیر کل جدید که بوسیله کنگره حزب انجام خواهد شد اداره امور حزب بامعاونین دبیر کل خواهد بود.

برای ورود تیر آهن

بقیه‌از صفحه اول

آهن در بازار های بین‌المللی‌وجهت ایجاد تسهیلات بیشتر برای ورود این کالا و بالمال تقلیل قیمت‌تیر آهن بنفع مصرف کنندگان اتخاذ شده است.

گزارش خبرنگار ما حاکی‌است که ظرف ۶ ماهه اخیر یعنی از اسفند ماه گذشته تاکنون قیمت تیر اهن که تنی ۹۰ دلار وارد خرمشهر‌میشد اکنون بطورمتوسط تنی ۱۵۷ دلار وارد میشود. با تصمیم جدیدی که بانك مرکزی ایران بدان اقدام کرده است. هزینه واردات تیر آهن تقلیل‌پیدا خواهد کرد بدین صورت که‌وارد کنندگان که قبلا مجبور بودند مبلغ معادل سفارشات خود رانقدا بصورت ودیعه ببانك مرکزی پرداخت کنند و این امر متضمن هزینه‌ای برای وارد کننده بود اکنون فقط٤۰درصد ودیعه خواهند سپرد و در نتیجه مقداری‌ازگشایش مالی برای واردات این نوع کالا برای آنها ایجاد خواهد شد. یك مقام بانك مرکزی دراین باره‌به خبرنگار ما گفت این تسهیلات‌فقط برای واردات تیر آهن اتخاذ شده است

* **قیمت‌ها**

خبرنگار ما مینویسد: بازارآهن همچنان گرم است و قیمت ها هر روز در نوسان میباشد قیمت‌بعضی از اقلام اهن آلات امروز در بازار بدین قرار بود:

تیرآهن ۱۰ هرکیلو ۲۵ ریال، ۱۲ کیلو هرکیلو ۲۶ ریال، نمرات ۱٤ و۱۶ هر کیلو ۲٤٫۵ ریال.

تیرآهن ۱۸ و ۲۰ بعلت کمی زمینه آن در بازار هر کیلو ۲۶٫۵ ریال. نمرات درشت از ۲۲ تا ۳۰ هر کیلو ۲٤٫۵ ریال، نبشی نمره ۲ هر کیلو ۲۶ ریال، ۲٫۵ و ۳ هر کیلو ۲۵٫۵ ریال، نبشی ٤ و ۵هر کیلو ۲٤٫۷۵ ریال، نبشی ۶ هر کیلو ۱۹٫۵ ریال، نبشی ۸ و۱۰ هر کیلو ۱۹ ریال.

آهن گرد نمره ۱۰ هر کیلو ۲۰ ریال، گرد ۱۲ هر کیلو ۱۹٫۷۵ ریال، نمرات درشت ۱۲ تا ۳۰ هر کیلو ۱۹٫۵ ریال.

مدعوین جشن عروسی مسموم شدند

بستنی وشیرینی جشن باعث مسمومیت مدعوین‌گردید

روز گذشته بیش از سیصدنفر از میهمانان یك‌جشن عروسی در رضائیه، براثر خوردن‌شیرینی و بستنی فاسد دچار مسمومیت‌شدند و پزشکان بیمارستان های این‌شهر برای نجات جان آنان تلاش‌دامنه‌داری را آغاز کردند.

خبرنگار ما در رضائیه گزارش داد: مجلس عروسی بیکی از ساکنان شهر رضائیه تعلق داشت و میهمانان جشن عروسی هنگام خوردن بستنی و شیرینی که به گواهی متخصصین مربوطه فاسد تشخیص داده شد دچار مسمومیت شدند.

دیشب در کلیه بیمارستان های رضائیه خصوصا در بخش های مسمومین تخت خالی‌برای‌خوابانیدن مسمومین پیدا نمیشدو پزشکان این بیمارستان ها از تمام امکانات خود برای نجات جان آنان استفاده میکردند.

خبرنگار ما افزود: خوشبختانه باتلاش پزشکان تاصبح امروز کلیه مسمومین معالجه شدند و فروشنده بستنی و شیرینی ها از طرف‌ماموران مربوطه تحت تعقیب قانونی قرار گرفتند.

مقررات احداث پارکینگ

شهرداری اعلام کرد که برای تشویق پارکینگ داران به احداث پارکینگ جدید به متقاضیانی که دارای سیصدوپنجاه‌متر زمین‌هستند، پروانه‌پارکینگ‌داده میشود. این‌قبیل موسسات می توانند با ارائه فیش تلفن، قانون را مبنی به نصب تلفن در پارکینگ اجرا نمایند.

همچنین اعلام شد که از این‌پس در خیابان های هشت متری‌نیزاجازه ساختمان پارکینگ داده می شود و در این مورد دستورات لازم از طرف شهرداری صادر گردید.

شهرداری اعلام کرد که از متقاضیان پروانه کسب رونوشت شناسنامه مطالبه نمی شود و بدستور شهردار فرم مخصوصی در شهرداری چاپ شده که مسئولان از روی شناسنامه مراجعان آنها را پرخواهند کرد.

پیش بینی هوا

هوای‌استان‌های آذربایجان و کرانه های دریای مازندران کمی تا قسمتی ابری، استان های سیستان‌و بلوچستان کمی تاقسمتی ابری گاهی همراه‌با باد نسبتا شدید در سطح‌زمین و گردو خاك. تهران صاف همراه باگردو غبار، بقیه‌نقاط صاف‌در بعضی‌نقاط همراه با لکه های ابر و یا غبارآلود پیش‌بینی‌میشود. ضمناحداکثر درجه حرارت امروز تهران نسبت بروز گذشته تغییر محسوسی نخواهد کرد. گرمترین نقطه‌در ۲٤ساعت گذشته دزفول با حداکثر٤۶ و خنك ترین نقطه زنجان با حداکثر ۳۲ و حداقل ۱۵، تهران با حداکثر ۳٤ وحداقل ۲۱ درجه بود.

اطلاعات ۱۳۰۱
صفحه ۵ پنجشنبه ۲۳ مرداد ماه ۱۳۴۸ شماره ۱۲۹۶۶

آیا راه هند «حد فاصل شرق و غرب» بخطر افتاده است؟

هند در راه سوسیالیسم

پیشنهاد طرح «امنیت جمعی ممالك آسیائی» از طرف شوروی، سفر رئیس جمهوری آمریکا به هندو نزدیك شدن ژاپن به این کشور، در زمانی که در حزب حاکمه «کنگره» بر سر اختلاف بانو گاندی ومورارجی‌دسائی‌شکاف افتاده، یك با ردیگر توجه‌ناظران مسائل جهانی را به هند ۵۱۴ میلیون نفری معطوف کرده است.

هند روزگاری میخواست بصورت دولت بزرگی دراید و گاهی‌اصرار داشت بعنوان رهبر ممالك غیر - متعهد، بعنوان حد فاصل دوبلوك شرق و غرب، قرار گیرد.

حال باید دید که آیا این«راه» در معرض تهدید قرار گرفته است یانه ؟

موقع هند در آسیا

در سال ۱۹۴۷ هند پس از کسب استقلال مواجه با زدوخورد های خونین و فاجعه آمیز هندوها و مسلمانان که از ده قرن پیش کینه یکدیگر را بدل داشتند قرار گرفت. با این که همه تصورمی کردند مهاراجه ها، راجه ها، نظام ها و نواب هندی که از اقتدار بیمانندی برخوردار بودند و ثروت و تفنگچی داشتند و در کاخ های افسانه‌ای بسر میبردند مانع یك پارچگی «شبه قاره» هند خواهند شد، معذلك این مشکل پیش نیامد، اما اختلاف هندوها و مسلمانان رفع نگردید. آنها کشتار بی سابقه‌ای به راه انداخته‌بودند و شبی نبود که هندو ها بدهکده های مسلمان نشین و مسلمانان به قصبات هندوئیست ها حمله نبرند و خون راه نیندازند.

مهاتما گاندی، نهرو، شستری و بانو گاندی چهار رهبر هند که نظرات مشابهی داشته‌اند

همه مهاراجه ها، راجه ها و نظام ها که قبلا (بمدت ۲ قرن) از لندن دستور میگرفتند متعهد شدند بشرط حفظ شئون آنها از طرف حکومت دهلی نو اختیارات دولتی را، به دهلی نو بسپارند، اما در مورد راجه کشمیر که‌تقریبا چهار پنجم جمعیت ۴ میلیون و ۳۰۰ هزار نفری آن را مسلمانان‌تشکیل میدهند این موضوع مسکوت‌ماند.

ادامه اختلاف هندو هاومسلمانان منجر به تقسیم شبه قاره هند به دو کشور هندو پاکستان شد.

پاکستان در طرفین هندباجمعیتی نزدیك به ۱۰۰ میلیون نفر شامل‌دو ایالت معروف پنجاب و بنگال تاسیس شد. در جریان تقسیم باز هم موضوع کشمیر به سکوت برگزار شد و همین سکوت یکی از مسائل بزرك گیتی را باعث گردید.

کشمیر که میان چین و هند، شوروی، افغانستان و پاکستان‌واقع شده است پس از تقسیم «شبه قاره» همچنان بصورت مشکلی باقی ماند. در آن موقع آمریکا باتوجه به موقع حساس کشمیرمایل بود که آن سرزمین بصورت مملکت مستقلی درآید، لکن در همین هنگام راجه کشمیر از آن‌سرزمین اخراج شدو نیرو های پاکستانی و هندی در آن واحد وارد کشمیر شدند و هر کدام پس از تصرف قسمتی از این سرزمین روی‌درروی یکدیگر ایستادند.

گاندی رهبر استقلال طلبان‌هند که رژیم دموکراسی در این‌کشور اعلام کرده بود جان‌خود را بر سر موافقت کردن با تقسیم شبه قاره گذارد و بدست یك هندوی متعصب کشته شد.

پس از گاندی نهرو روی کار آمد. وی طرفدار سوسیالیسم بود، به این جهت سرمایه گذاری در هند بحداقل خود رسید ومشکلاتی که به دنبال تقسیم شبه قاره گریبانگیر مردم هند شده بود، افزایش یافت.

نهرو در آن موقع میتوانست از آمریکا برای صنعتی کردن هند وام گیرد، اما بمنظور دور نگه- داشتن هند از نفوذ آمریکا از دریافت این‌وام‌خودداری کرد.

هند که از همان آغاز استقلال باطغیان های کمونیستی روبروشده است هنوز نتوانسته است، بطور کامل خود را از مشکلاتی که در بدو استقلال داشت و درصدر آنها تامین خواروبار مردم و بی نیازشدن از واردات غله قرار داردبرهاند.

دولت نهرو برنامه های کشاورزی، اجتماعی و صنعتی دامنه‌داری درهند اجرا کرد، اما در دوران حکومت او معلوم نبود که سرنوشت هندچه خواهد شد آیا بسمت سرمایه‌داری غربی میرود ویا بسوی سوسیالیسم کامل میشتابد، اما در این هفته بدنبال ملی شدن ۱۴ بانك در هند، وزیر داخله این‌کشور گفت که هند بسوی سوسیالیسم میرود وملی کردن این بانك ها، یکی از گام هائی است که هند در این راه برداشته است.

هند پس‌از استقلال بصورت یك قدرت بزرك، تعادل جهان را برهم زد، اما نهروخیلی زود اعلام کرد که هندبه‌هیچیك ازدو بلوك شرق و غرب نخواهد پیوست، بلکه در حد فاصل آنها قرار خواهد گرفت‌ودور از هرگونه تعهدی، به‌بهبود وضع اجتماعی مردم هند خواهد پرداخت.

نهرو با شخصیت خاص‌خود که وی را بصورت یك رهبر بی طرف درآورده بود، پس‌از روی کار آمدن حزب محافظه کار (پس‌از اتلی) در انگلستان، ازاین کشورفاصله گرفت واین فاصله‌پس‌از کنفرانس باندونك بیشتر گردید.

نهرو پس‌از قوام بخشیدن به دولت هند، تصمیم گرفت در مسائل جهانی نقش «داور»را بازی کند.

وی‌دراین دوره از حیات سیاسی هند، به‌چین نزدیك‌شد، درعین‌حال با نخست وزیر وقت شوروی - بولگانین- هم پیمانی امضاء کرد که بموجب آن، شوروی و هندمتعهد شدند باهم در همزیستی مسالمت- آمیز بسر برند و ازاین تاریخ «همزیستی مسالمت‌آمیز»بعنوان یك واقعیت تاریخی درآمد.

بااینکه نهرو مدعی بود که هند بعنوان دومین کشورپرجمعیت‌جهان، درصحنه گیتی‌فعالیت‌میکند، معذلك هنوز پرتغالی ها در این کشور مستعمراتی داشتند. این مستعمرات که‌مهمترین آنهامنطقه گوابودچهار قرن در تصرف پرتغالی‌ها بود.

نهرو که‌نتوانست‌ازراه های‌مسالمت آمیزپرتغال‌رامجبوربه‌ترك‌مستعمرات قدیمی‌خود که یادگار های دریا- سالار آلبو کرك بودند کند، ناچار درسال ۱۳۴۰ (آذر ماه) به این مستعمرات لشگر کشید و همه آنها را تصرف کرد، اماسال بعد(در مهر ماه) همین سپاهیان پیروزمند که عمل آنها مورد تحسین جهانیان قرار گرفته بود، نتوانستند دربرابر هجوم لشکریان چین که‌از ناحیه لاداخ به‌داخل هندسرازیرشده‌بودند ایستادگی کنند ودر اندك مدتی قسمتی از خاك هند به تصرف چینی ها درآمد. آنها که بدون اعلان جنك وارد هند شده‌بودند بدون عقد قرارداد صلح نیز از این کشور خارج شدند. بنابراین، بی‌جهت نیست که صاحبنظران سیاسی این اقدام چین را آغاز قدرت‌نمائی این کشور تلقی کردند و نیز گفتند هدف سران پکن ازاین حمله برق‌آسا این بود که به رهبران هند کوشزد کنند که در سیاست خارجی خود، چین همسایه شمالی خویش را از نظر دور نداشته باشد و علیه آن تعهدی نسپارد.

درجریان جنك چین و هند، سیاست عدم‌تعهد هند تاحدی به‌دست فراموشی سپرده شد، زیرا این کشور ناچار شد از غرب اسلحه و مهمات بگیرد و موقعی که‌آمریکا پیشنهاد کرد برای تجهیز سه لشگر کوهستانی، به هند اسلحه ومهمات خواهد داد، نهرو که روزگاری از قبول ۵۰۰ میلیون دلاروام از آمریکا اباکرده بود آن را پذیرفت.

کمك نظامی غرب به هند باعث نگرانی پاکستان که در دو منطقه وارد حلقه دفاعی غرب شده بود گردید، زیرا پاکستانی ها تردید نداشتند که‌زمانی هنداز این‌سلاح-های‌آمریکائی علیه‌پاکستان استفاده خواهد کرد.

باوجود تعرض چین به هند و تصرف قسمت بزرگی از این کشور، هندی هاکه پس‌از استقلال در راه احیاء هندوئیزم کوشش بسیار کرده بودند، مناسبات سیاسی خود رابا چین قطع نکردند و این نیز بدعتی بی‌نظیر بود.

نهرو درخرداد ۱۳۴۳ درگذشت و هند و پاکستان در شهریور سال ۱۳۴۴ برسر کشمیر بجان هم‌افتادند وجنك تمام عیار دامنه داری میان آنها رخ داد که تنها با اخطارچین به هند پایان یافت‌واین امر تحولات جدیدی درجهان پدید آورده‌است.

شوروی پس‌از این جنك بمنظور جلب دوستی هر دو کشور متخاصم رهبران این دو مملکت را به‌تاشکند (مرکز جمهوری از بکستان) دعوت کرد و تلاش بسیار نمود تاسران هند و پاکستان اعلامیه مشترکی در جهت رفع اختلافات خود امضاء کردند. لعل بهادرشستری نخست- وزیر وقت هند چند ساعت پس از امضاء این اعلامیه سکته کرد (آذر ۱۳۴۴) این تلاش شوروی مانع از آن نشد که پاکستان به دوستی خود با چین ادامه ندهد و آمریکا که ارسال اسلحه به‌هر دو کشور متخاصم را قطع کرده بود، با ارسال خواربار به هند، دوستی خود با این کشور راحفظ کرد.

مرك شستری باعث روی کار آمدن بانو گاندی دختر نهروشد، اما در دوران او حزب کنگره که از اکثریت قاطعی در پارلمان برخوردار بود در انتخابات ۱۳۴۵ بسیاری از کرسی های خود راواز دست داد و در بسیاری از ایالات هند حکومت از دست کنگره‌خارج شد.

هند در چند سال اخیردرمعرض تظاهرات واغتشاشاتی قرار داشته است که یا ناشی از اختلاف‌تمدن، یا اختلاف سلیقه سیاسی‌بوده‌است.

در هند که برای هر گونه‌عقیده سیاسی امکان پرورش وجود دارد دو حزب کمونیست که یکی‌از سبك مسکو و دیگری از اسلوب پکن پیروی می کند، فعالیت دارند ودیر زمانی است که حکومت یك ایالت پرجمعیت هند به نام کرالا توسط حزب کمونیست محل که متمایل به چین است اداره میشود.

این سیر حوادث نشان‌میدهد که فدراسیون‌هندبااینکه راه اصلی‌اش در معرض تهدید قرار گرفته همچنان میکوشد که میان آمریکا چین‌وشوروی بصورت قدرت چهارم دست‌کم در آسیادرآید. این‌همان فکری است که نهرو پس از مرك گاندی داشت با این تفاوت که‌در آنموقع‌دو قدرت وجودداشت‌شوروی وآمریکا

این امر از اظهارات اخیر سران هند نیز پیدا است. بانو گاندی اخیرا در سفر خود به توکیواعلام کرد که با هیچ کشوری‌علیه‌کشور دیگر پیمان نخواهد بست و گفت که شوروی میخواهد در آسیاعلیه آمریکاوچین‌و آمریکا در نظردارد علیه شوروی و چین اتحادیه‌بوجود آورد، اما جز، ثبات اقتصادی به هیچیك‌ازاتحادیه‌ها نخواهدپیوست. بسیاری از ناظران‌مطلع‌ومورخان نیز عقیده دارند که هند به دلایل اوضاع داخلی و مجاورت با چین بعید است علیه این کشور وارد پیمان هائی شود ویا حاضر به‌عدول از راه اصلی خود «سیاست عدم تعهد» گردد.

توشیروان کیهانی زاده

توشیبا سازنده بیش از ۶۰۰۰ نوع لوازم الکتریکی والکترونیکی Toshiba

دانش آموزان ممتاز

افشاد طلائی شاگرد اول کلاس دوم دبستان شهابی

زهرا یزدی نژاد شاگرد اول کلاس سوم دبستان معمار

محمود عزیزی دانش آموز ممتاز کلاس دوم دبستان‌جهان تربیت مجیدیه

علی‌پاکروح شاگرداول کلاس اول دبستان نور تبریز بامعدل ۱۹٫۶۱

سهیل بامداد صوفی دانش آموز ممتاز کلاس دوم‌دبستان ایران فرداخوی بامعدل ۱۸٫۱۲

رحمت‌اله آزادی شاگرد اول کلاس چهارم ادبی دبیرستان کاوه.

شرکت باران بنیان گذار آبیاری بارانی در ایران
۵۹۳ خیابان آیزنهاور جنب دانشگاه صنعتی آریامهر تلفن ۹۵۰۱۰۹

رستوران قناری
شبها بهترین جوجه کباب را
در رستوران قناری میل فرمائید

بدینوسیله از آقایان ناظریان فرمانده‌ولامع معاون و افراد رسته شعبه یك مرکز اداره آتش‌نشانی که در اطفای حریق محل کار اینجانب نهایت فداکاری را نموده و از زیان های احتمالی جلوگیری کرده‌اند سپاسگزاری‌مینمایم.
ارسلان عنصری

خیمه ایران

سازنده ووارد کننده بهترین نوع چادرهای برزنتی خارجی و داخلی
چادرهای‌مهندسی، صحرائی، کارگری، ییلاقی، کنار دریا، انواع آلاچیق - چتر سایبان، روپوش کامیون وهمچنین‌چادر های بزرك برای سالنهای نمایش و برگزاری جشن خیمه ایران‌میدان‌سپه اول امیر کبیرپاساژ ۲۰ تلفنهای ۳۰۴۵۶۲ و ۳۰۴۸۹۶

دلم میخواد عروس بشم من...

آرزوئی بزرگ در دلی کوچك

فرزندان شما آرزوهای خود را در حرکات کودکانه خود جلوه‌گر میسازند.
این شما هستید که باید با اندیشه های صحیح باین آرزوها جامه عمل بپوشانید.
امروز برای فرزندان خود در بانك عمران حساب تشکیل سرمایه افتتاح کنید تا در آینده با استفاده از مزایای این حساب آرزوهایشان بآسانی برآورده شود.
چون دارندگان حساب تشکیل سرمایه ازاین مزایا برخوردار میشوند:

۱- میتوانند تا سه برابر موجودی تا مبلغ ۷۵۰ هزار ریال وام دریافت نمایند.
۲- در برابر تصادف با وسائط نقلیه مجانا تا یکصد هزار ریال بیمه میباشند.
۳- میتوانند برای تهیه خانه و ادامه تحصیلات عالیه وام دریافت نمایند.
۴- هر ماه در قرعه کشی یکصد هزار تومان وام و هرساله بدون بهره و هرساله در قرعه کشی جایزه پایان ناپذیر یاد وام العمر ماهی دویست تومان شرکت مینمایند.

حساب تشکیل سرمایه بانك عمران نقش آفرین آرزوهاست

هر هفته ما ۲۶ بار به واردات و صادرات شما لبخند میزنیم

این رقم شماره پرواز های هفتگی پان آمریکن را برای حمل‌بار از مراکز مهم جهان به تهران و از تهران به‌دیگرنقاط جهان نشان‌میدهدو این تعداد بیش از هرشرکت هواپیمائی دیگرمیباشد. این برنامه ضمناً نشان‌میدهد هنگامیکه بار شما آماده‌حمل است ماهم آماده و منتظریم که آنرا حمل‌کنیم. اگر این خدمتی باشد که مورد انتظار شما است برای حمل سفارش آینده خود با اطمینان پان آمریکن را انتخاب فرمائید. آژانس بارخودتان خوشحال خواهدشد‌که بشما کمك کند.
تهران - خیابان شاهرضا - نبش ویلا تلفن ۶۵۹۹۱
آبادان - هتل بین‌المللی تلفن ۳۰۱۱

PAN AM
بزرگترین حمل کننده بار هوائی جهان

پان آمریکن سودبخش تر است

اداره محترم روزنامه اطلاعات
محترما پیرو شرحی که در شماره ۱۲۹۶۲ یکشنبه ۲۹ مرداد ۱۳۴۸ آن جریده شریفه راجع به عشق‌به گل‌و گل کاری ازطرف آقایان کیهانی زاده و فتحی درج شده بود بی نهایت متشکریم اما در قسمت آخر که آقای مهندس اصغر قزل ایاغ اظهاراتی نمودند خلاف واقع و ایشان در تهران موسسه گل کاری ندارند که گل راشاخه سه ریال به گلفروشان بفروشند و سابقه ۲۲ سال گلکاری ایشان هم مثل تمام اظهاراتشان عاری از حقیقت میباشد.
از طرف اتحادیه‌فروشندگان گل تهران
سید جعفر شهرستانی، محمد علی‌مستفید، عباس‌خان میرزائی، کاظم نیك‌زاد.
آ_۱۶۳۸۳

آگهی پذیرش دانشجوی تکنیسین آزمایشگاهی و رادیولژی

دانشگاه مشهد برای دوره تکنیسین آزمایشگاهی و دوره تکنیسین رادیولژی بطور جداگانه از طریق مسابقه و مصاحبه تعدادی دانشجوی دختر میپذیرد داوطلبانیکه دارای دیپلم کامل متوسطه طبیعی یا ریاضی باشند و سن‌آنها از ۱۸ سال کمتر و از ۲۵ سال بیشتر نباشد میتوانند از تاریخ نشر آگهی تا ۱۵ شهریور ۴۸ درسازمان آموزشگاههای وابسته بدانشگاه(مشهد- خیابان بهار شماره ۱۲۳) ثبت نام نمایند. تاریخ مسابقه ومصاحبه بعداً آگهی خواهد شد.
دانشگاه مشهد
آ_۳۶۶۵۶ ۱_۲

آگهی پذیرش دانشجو

آموزشگاه عالی مامائی دانشگاه مشهد
دانشگاه مشهد برای آموزشگاه عالی مامائی از طریق مسابقه‌و مصاحبه تعدادی دانشجو میپذیرد. داوطلبانیکه فارغ‌التحصیل یکی ازآموزشگاههای پرستاری کشور بوده وتعهدخدمت خود را انجام داده باشند میتوانند برای ثبت‌نام از این تاریخ تا اول شهریورماه ۴۸ بمحل سازمان آموزشگاههای وابسته‌بدانشگاه (مشهد خیابان بهار ۱۲۳) مراجعه نمایند تاریخ مسابقه بعدا اعلام میگردد.
رئیس دانشگاه مشهد - دکتر محسن ضیائی
آ_۳۶۶۶۲

آگهی پذیرش دانشجو

آموزشگاه عالی پرستاری دانشگاه مشهد
دانشگاه مشهد برای آموزشگاه عالی پرستاری از طریق مسابقه و مصاحبه تعدادی دانشجوی دختر می پذیرد. داوطلبانی که دارای دیپلم کامل متوسطه طبیعی یا ریاضی باشند و سن آنها از ۱۸ سال کمتر و از سی سال بیشتر نباشد می توانند از تاریخ نشر آگهی تاآخر مرداد ۴۸ در سازمان آموزشگاه های وابسته بدانشگاه (مشهد خیابان بهار ۱۲۷)ثبت نام نمایند. تاریخ مسابقه و مصاحبه بعدا آگهی خواهد شد.
آ_۳۶۶۶۰
رئیس دانشگاه مشهد دکتر محسن‌ضیائی

تکزاس اینسترومنت‌اینکورپوریتد، مالك اختراع شماره ۵۳۶۵ مربوط به طریقه و دستگاه برای بدست آوردن اطلاعات‌زلزله سنجی (سیسمیك)
میل دارد باصاحبان صنایع در ایران برای بهره برداری از اختراع خود وارد مذاکره شود، برای اطلاع بیشتر به دفتر حقوقی دکتر آ. آقایان و همکاران، خیابان سوم اسفند شماره ۱۴۹ مراجعه فرمائید.

اطلاعات
۱۳۰۱
صفحه ۶
پنجشنبه ۲۳ مردادماه ۱۳۴۸
شماره ۱۲۹۶۶

برای نخستین بار جهان ازروزهای سیاهی که بر ملت چکسلواکی گذشت آگاه میگردد

۳ـ دهسال درجهنم

نوشته : هوزاك (دبیر کل کنونی حزب کمونیست چکسلواکی)
ترجمه : پرویز ایرانزاد

در سیاه چال عمال استالین برمن چه گذشت؟

مرا لخت کرده واز تمام بدنم حتی موهای سرم بازرسی کردند

کمونیست ها خصوصیات نیك و بد شخصی ویژه خود را دارا هستند . مثلا در مورد ژوزف استالین ، بیستمین و بیست و دومین کنگره حزب کمونیست اتحاد شوروی ،نظرداد که چطورخصوصیات منفی یك لیدر حزب در عمل میتواند عواقب وخطرات عمیق و بنیان کنی از برای حزب بیارآورد . من نیز ، خود معترفم که از خصوصیات منفی بسیاری برخوردار بوده‌ام ، زیاده از حد بخود اطمینان و اعتقاد داشتم . زود از کوره درمیرفتم .چه‌بسا طاقت و شکیبائی از دست میدادم ، تمایل داشتم از مردم بیش از آنچه در توانائی داشتند انتظارداشته باشم .

اما دیگران چگونه بودند ؟ شرایط و خصوصیات‌شان نکوهیده و دربارهٔ‌ای موارد دهشت‌زا بود. مغرور و گردنکش بودند . باخودخواهی فزون‌از حد و حسابشان ، گرایش عجیب به نوطه‌نری و تحریك داشتند . نام کسانیرا که دوستشان نمی‌داشتند با بیرحمی و قساوت از صفحه روزگار محو و پاك‌میکردند ! ...

● در پرزیدیوم

شبی از شب های اواخر ماه مارس ۱۹۵۰ ، بطور غیرمنتظره‌ای برای شرکت در جلسه فوق‌العاده پرزیدیوم کمیته مرکزی حزب کمونیست اسلواکیا فراخوانده شدیم . رفیق «سیروکی» که تازه از پراك وارد شده بود گزارش نوشته شده‌ای را ارائه داد و سپس من و «نووومسکی» را به داشتن تمایلات «ناسیونالیسم بورژوازی» متهم کرد . در آن لحظات پرهیجان وسرنوشت ساز تنها عده معدودی ازحاضران در جلسه پیشاپیش از کم و کیف قضیه مطلع بودند. دیگران از جمله خود من نمیدانستیم چه حادثه‌ای در شرف تکوین است و چرا ؟

در مقام دفاع از خود برآمدم و در حالی که از شدت خشم وغیظ متغیر و دگرگونه شده بودم فریاد برآوردم که هرگز ناسیونالیست نبوده‌ام .بلکه برعکس ، از ابتدای زندگی سیاسی‌ام ، فعالانه علیه ناسیونالیسم اسلاواك و شوونیسم (میهن‌پرستی)افراطی و جنون آمیز) جنگیده‌ام . کوشیدم به حاضران در جلسه پرزیدیوم تفهیم کنم که در سراسر زندگیم باهر نوع جنبش فاشیستی و عوامل ارتجاعی از هر دستهٔ و ملیتی به تبرد و مخالفت برخاسته‌ام بعدبه‌طعنه گفتم دوستان من بیش از یك روز و دو روز است که مرا میشناسند .

● موج انتقاد

انتقاد و عیب‌جوئی از من در جلسات بعدی پرزیدیوم و کمیته مرکزی شدید تر و کوبنده‌تر از دفعات پیشین ادامه یافت و نتایج این جلسات‌طبق معمول به «معامات بالاتر» و هیئت رهبری تسلیم‌شد. من مطیعانه خویشتن را در اختیار موج انتقادات و نکوهش ها قرار دادم . غافل از اینکه در پس پرده و درپشت چهره های پوشیده از ماسك چه‌انگیزه‌های پنهانی برای نابودیم کمر همت بسته‌اند ! ...

بعد ها هنگامیکه دوران حبس را سپری‌میکردم بازپرسی بمن گفت حتی زمانیکه رهبر اسلواك بودم سلولی در زندان برایم پیشاپیش «رزرو» شده بود...

● تغییر اوضاع

رفقای مافوق اطلاع دادند که ناگزیرم برای‌مدت نامعلومی در زمینه‌ای متفاوت بکار و کوشش‌بپردازم. آنها دلداریم دادند که پس از یك دو سال همه‌چیز بحال اول باز خواهد گشت . چند روز بعد از کادر رهبری دولت اسلواك برکنار گردیدم و در عوض مسئولیت قسمت کشاورزی در کمیته مرکزی حزب کمونیست اسلواك بمن محول شد . عضویت کمیته مرکزی‌حزب‌کمونیست چکسلواکی و نمایندگی درمجلس ملی را نیزدارا گردیدم .

اما حالا دیگر اوضاع و احوال باسابق یکلی فرق کرده بود . داغ «ناسیونالیسم‌بورژوازی» و «شوونیسم» برپیشانیم خورده بود و سازمان های امنیتی اکنون دیگر دست باز یافته بودند که چون سایه تعقیبم کنند تا اینکه آخرالامر در بامداد روز ششم فوریهٔ ۱۹۵۱ ، به کنفرانس کمیته مرکزی حزب کمونیست اسلواك فراخوانده شدم . در آنجا سه مرد ، در حالیکه طپانچه هایشان را راست سینه‌ام نشانه گرفته بودند گفتند بدستور وزیر امنیت بازداشتم و باید راه زندان را در پیش‌گیرم . آنها سپس دست‌هایم را دستبند زدند . چشم‌هایم را بستند و مرا به نقطه ای نامعلوم بردند . در آن‌لحظه پس از بیست و دوسال فعالیت لاینقطع که‌زندگیم را وقف کرده بودم با حزب وداع تلخی کردم .

● در زندان

در نخستین شب زندانیم در زندان «روزین» لباسهایم را از تنم بدرآوردند . و سپس بدنم با دقت و موشکافی مورد بازرسی قرارگرفت . آنها گوشهایم ، لابلای موها ، و حتی دهانم را گشتند. تن‌پوش ویژه زندانیان به‌تنم کردند . و مرا بداخل سلولی انداختند تحقیقات ، بازجوئی ها به اوج شدت خود رسید . تحقیقات تمام‌ناپذیر بود و به موازات دوران زندانیم مدت ده سال بطول انجامید.

● زندان خدمتگزاران‌حزب

سه سال و نیم نخستین سالهای زندان برای ادامه تحقیقات و بازجوئی ها در زندان «روزین»بودم که وزارت امنیت مسئولیت اداره‌اش را بعهده‌داشت. این زندان در زمانهای پیشین بنام قصر (ژوزف‌دوبك) شهرت داشت که در آن جاسوسان ، خرابکاران ، خائنین و دیگر مجرمین و جنایتکاران کیفر های دهشتناك می‌دیدند و اکنون بصورت حبس و زندان مردمان بیگناه و خدمتگزاران راستین حزب‌درآمده بود .

در این زندان ، مقامات حزبی مورد شکنجه های سخت بدنی و روانی قرار می گرفتند . دروغ، فساد ، تباهی و رشوه و ارتشاء بسرعت در میان زندانیان رایج و شایع شده بود . اخلاقیات رو به سقوط میرفت . کسی به قانون و مقررات وقعی نمی‌نهاد . خشونت باری دژخیمان زندان آنهائی را که براستی خود را وقف کمونیسم کرده بودند تا آستانه جنون و خودکشی سوق داده بود .

بالاخره مرا به قصری در نزدیکی پراك انتقال دادند . در انروز ها دستبندزدن به زندانیان وبستن چشمانشان در زندان معمول بود . ادارات زندان‌در طبقات فوقانی قصر در اقامتگاه سابق مالك قصر مستقر گردیده بود . و سلولهای زندانیان در طبقه زیرزمینی بناشده بود که سابقا از آن محوطه بعنوان انبار سیب‌زمینی استفاده میشده است . خوب بخاطر دارم ماه فوریه و هوا بسیار سرد بود . از فرط سرما دندانهایم بهم کلید میشدند .

در حالیکه زندانبانان و نگهبانان چکمه‌و کت‌و کلاه‌پوستی به‌تن داشتند من جز پیراهن معمولی زندانیان تن‌پوشی نداشتم . اطاقهائی که بازپرسی‌از من در داخلشان انجام میگرفت بقدری گرم وراحت بودند که بازپرسان و تحقیق‌کنندگان در آن اطاقها با پیراهن یا زیرپیراهن بکار پرداخته بودند ...

در حالیکه من ناگزیر بودم صد ها ساعت در مقابلشان، در حالیکه کت چرمینی به‌تنم کرده بودم بایستم . بدنم از فراوانی عرق خیس میشد . پس از خاتمه بازپرسی کت چرمین را از تنم بدرمی‌آوردند ،ومرا از آن گرمای فوق‌العاده طبقات فوقانی به سرمای وحشتناك سلولهای زیر زمینی میآوردند . و این عمل طاقت‌فرسا در روز و در شب چندین بارتکرار میشد .

در بیست‌وچهارساعت سه افسر به نوبت از من تحقیق و بازجوئی میکردند آنها رکیك‌ترین دشنام ها بمن میدادند و در برابر انظار تحقیرم میکردند، کتکم میزدند و مورد تهدیدم قرار میدادند برای شکنجه دادنم روش خاصی داشتند . مرتبا میگفتند: «حزب تورا اینجا آورده این حزب بود که در باره‌ات تصمیم گرفت و رای داد . و تو ناگزیری اعتراف کنی . به اشتباهات ، سوء استفاده‌ها ، خیانت‌ها و خرابکاریهایت اعتراف کنی . این دستور حزب است که بهر قیمت از تو یك اعتراف امضاء شده‌بگیریم!...

ادامه دارد

مسائل روز و نگرانیهای جهان

«گفتم عمیق‌تر حفر کن !»
از : هرالدتریبون

پول غرب پس از کاهش فرانک

از: مطبوعات فرانسه

« اقدام (عاقلانه) فرانسه به‌کاهش ارزش برابری فرانك هیچگونه تزلزلی‌درسیستم بین‌المللی پول بوجود نخواهد آورد . »

این‌عقیده‌ای است که‌بطور کلی‌رهبران کشورهای غربی درباره تقلیل نرخ‌فرانك فرانسه ابراز داشتند و مثل اینکه باین وسیله می خواستند بخود قوت‌قلب‌بدهند. گفته می‌شود که تصمیم دولت فرانسه‌در وضع دولار ، لیره انگلیسی، مارك‌آلمانی فلورین هلندی ، فرانك بلژیك ، فرانك سویسی ، لیر ایتالیا و (ین) ژاپن هیچگونه تغییری نخواهدداد وحتی‌هارولدویلسون نخست‌وزیر انگلیس برای آنکه ثابت کند خطری متوجه لیره انگلیسی نیست اعلام داشت که برنامه تعطیلات‌تابستانی‌خودرادرجزایر«سورلینك» بهم‌نخواهد زد در حالیکه خطر بیش از همه متوجه لیره‌انگلیسی استو قیمت‌آن در (وال‌استریت) باز هم تنزل کرده است .

معذلك بین نگرانی شدیدی که در زیر این آرامش ظاهری مقامات انگلیسی بچشم میخورد خوشحالی رهبران آلمان غربی از تصمیم دولت‌فرانسه تناقص‌زیادی وجود دارد .

کیزینگر صدراعظم وژزف اشتراوس وزیردارائی آلمان غربی علنا از تقلیل وروش فرانك که‌اقدام آنهارادرخودداری از بالابردن ارزش مارك توجیه می کند اظهار خرسندی می نمایند حقیقت این است که باکاهش ارزش برابری فرانك یکی‌از عوامل آشفتگی پولی‌که در ماه نوامبر ۱۹۶۸ ومه ۱۹۶۹ جهان غرب را بشدت تکان داد از بین میرودولی(مسئله) دولارو لیره همچنان بحال خود باقی‌میماند باین‌ترتیب همکاری‌مالی آنگلوساکسون بخطر میافتد.. درحال‌حاضر این همکاری‌هنوز هم آنقدر قوی است‌که بتواند سیستم فعلی‌بین‌المللی پول‌را بحال خودنگهدارد.

فرانسه که تا سال ۱۹۶۸ (مزاحم) سیستم‌پولی بین‌المللی بشمار میرفت‌ازاین پس دیگرنمی تواند وضع پولی موجودرا مورد حمله قرار دهد زیرا در حال حاضر فرانسه با داشتن قرض سنگین بیش از هروقت دیگربه کمك‌شرکای خوداحتیاج دارد .باین ترتیب روش نمایندگان فرانسه در کنفرانس آینده صندوق بین‌المللی پول که قراراست تا چند هفته دیگر تشکیل شود کاملاعوض‌خواهدشد

حال‌باید دید که عادی‌شدن وضع فرانك برای مدت زیادی عامل اتحاد و بهم‌پیوستگی کشورهای اروپای غربی خواهد شد یا نه .

تاکنون هدف فرانسه با اینکه‌دربعضی موارد رعایت اصول‌دموکراسی رانمی‌کرد آن بود که وضع کشور های قاره‌اروپادر برابر دو بورس بزرك نیویورك و لندن استوار کند . آیا از این پس نیز فرانسه به پشتیبانی از آلمان غربی‌وسایرشرکای خوددربازار مشترك‌اروپا برای محدود کردن تسلط دولار ادامه خواهدداد . و یادر برابر (آلمان‌طلبکار)بتدریج‌به‌امریکا وانگلیس نزدیك خواهدشد.

درهرحال در این میان بیش از هرچیز مسئله سیستم فعلی بین‌المللی پول در میان است وطولی نخواهد کشید که یك کنفرانس بین‌المللی برای رسیدگی باین مسئله تشکیل خواهد شد .

از: خبرگزاری فرانسه

بخارست: ملت رومانی «چائوشسکو» راتأیید کرد!

آیا سرنوشتی نظیر چکسلواکی‌در انتظار رومانی است ؟

بحرانی که بدنبال دیدار رسمی ریچارد نیکسون از بخارست در روابط شوروی و رومانی بوجود آمده است به مراحل تهدید آمیزی نزدیك میشود .

بعقیده ناظران سیاسی‌غرب ورود پنج کشتی جنگی شوروی به بندر وارنا در بلغارستان‌که تا بخارست بیش از دویست کیلومتر فاصله ندارد در چهار چوب اقدامات تهدید آمیزی است‌که مسکو برای وادارکردن رومانی به پیروی از سیاست خارجی کرملین اتخاذ کرده است .

از جنبه رسمی ناوگان شوروی که فرماندهی آن‌را دریادار «ویکتور سیسوف» فرمانده نیروی دریائی شوروی در دریای سیاه بعهده دارد به دعوت‌وزیر دفاع بلغارستان‌برای «شرکت‌در جشن نیروی‌دریائی» این کشور وارد بندر «وارنا» شده‌است ولی با توجه باخطار غیر مستقیم نماینده شوروی‌در کنگره حزب کمونیست رومانی برهبران بخارست : دیدار ناوگان شوروی از بلغارستان اخطار جدیدی به چائوشسکو بشمار میرود .

«کانوشف» که بنمایندگی از طرف شوروی در کنگره حزب کمونیست رومانی شرکت کرده بود ضمن نطق خود از یکطرف «تاکتیك نابکارانه امپریالیست ها را که میخواهند با ایجاد پل هائی در کشور های سوسیالیستی زمینه را برای توطئه های ضد انقلابی وتوسعه نفوذ اقتصادی فراهم سازند» مورد حمله قرار داد و از طرف دیگر «وظیفه کشور های سوسیالیستی را در مداخله درهریك از کشور های‌اردوگاه سوسیالیستی که در معرض‌خطر قرار گرفته باشند» یادآورشد و در حقیقت باین ترتیب به رهبران رومانی اخطار کرد که در راه «ماجراجوئی» ونزدیك شدن بغرب مخصوصا واشنگتن جانب اعتدال را رعایت کنند .

بی اعتنائی کاتوشف به توضیحات دبیر کل حزب کمونیست رومانی در باره‌نتایج سفر نیکسون ازیکطرف وروش رهبران رومانی در برابر چین کمونیست از طرف دیگر نشان میدهد که بحران روابط دو کشور بمرحله حساسی رسیده و مقامات کرملین بیش ازپیش از جریان اوضاع در رومانی خشمگین شده‌اند

قبلا چائوشسکو در گزارش خود به کنگره حزب کمونیست رومانی به «شانتاژ» کرملین پاسخ داده و تاکید کرده بود که «همه مردم کشور باید در صورت‌لزوم‌برای دفاع ازآزادی و استقلال کشور در برابریك حمله‌امپریالیستی آماده‌باشند»

* اعتماد

ولی سخنان دبیر کل حزب کمونیست رومانی که چندروز پس‌ازاستقبال باشکوه ازرئیس جمهوری امریکا ایراد شد ممکن بود طود دیگری تعبیر شود.از طرف دیگر کاتوشف طی اقامت خود در بخارست‌توانست‌شخصا به طرز فکر و احساسات مردم رومانی از نزدیك آشنا شود. او ضمن نطقی که در برابر کارگران یك کارخانه ماشین‌آلات سازی رومانی ایراد کرد از هرگونه اشاره به سیاست رهبران کمونیست این کشور خودداری نمود ولی مدیر کارخانه در پاسخ خود زبان‌به ستایش از چائوشسکو گشود و گفت : «همه ملت رومانی به پرزیدنت چائوشسکو اعتماد کامل دارند و بدون قیدو شرط مفاد گزارشی را که او به‌کنگره حزب کمونیست تسلیم کرده است تایید می کنند .»

اما رهبران رومانی ماجرای چکسلواکی را که اکنون ژنرال شوروی «ایپشف» رئیس شعبه سیاسی ارتش سرخ در راس‌یك هیئت نظامی در آنجا بسرمی‌برد فراموش نکرده است .

از طرف دیگر واحد های نیرومندی از ارتش شوروی اکنون از آلمان شرقی ولهستان بسوی مرز های چکسلواکی‌در حرکت هستند گفته میشود که واحد های نظامی شوروی در مانوری که در چکسلواکی انجام میشود شرکت خواهند کرد ولی هنوز معلوم نیست این مانور ها در کدامیك از مناطق چکسلواکی‌صورت خواهد گرفت ژنرال «سوابودا» و گوستاو- هوزاك که اخیرا در کریمه با لئونید برژنف دبیر کل حزب کمونیست شوروی ملاقات و مذاکره کرده‌اند بدون شك این مانور ها مقدمه مانور بمراتب مهمتری است که قرار است در پائیز آینده در مرز های رومانی‌وشاید هم درداخل خاك این کشور انجام شود .

ظاهرا مذاکره در باره این مانور هدف اصلی مذاکرات اسرارآمیزی است که اکنون بین کاسیگین و مقامات مجارستان ادامه دارد . نخست وزیر شوروی از چند روز قبل برای استفاده از «تعطیلات» تابستانی به مجارستان رفته است .

● ایستادگی

ناظرین امور سیاسی با توجه به نتایجی که از کنگره حزب کمونیست رومانی بدست آمده معتقدند چائوشسکو مورداعتماد ملت رومانی است و راهی که او انتخاب کرده تایید می کنند .

کنگره حزب کمونیست رومانی باردیگر نیکلا چائوشسکو رابه دبیر کلی این‌حزب برگزیده وبا توجه به بحرانی که اخیرا در مناسبات رومانی و شوروی بدید آمده انتخاب مجدد چائوشسکو به دبیرکلی حزب کمونیست رومانی موبدآنست که ملت رومانی عزم راسخ دارد دربرابر تهدیدات مسکوپایداری کند .

سه‌هدف بزرگ فضائی امریکا

۱ـ ایجاد رصد خانه‌درماه ۲ـ پرتاب سفینه بسوی مریخ وزهره ۳ـ تاسیس پایگاه فضائی درمدارزمین

مقامات سازمان ملی‌امریکا از هم اکنون مقدمات اجرای کامل برنامه « آپولو »رافراهم میکنند . سفینه « آپولو ۱۲» در آبان ماه سال جاری راه دریای طوفانها را در پیش‌می گیرد و پس از بازگشت سر- نشینان آن مراحل بعدی برنامه بمورد اجرا گذاشته میشود.

● آغاز کار

با پایان یافتن برنامه «آپولو » کار عملیات‌اکتشافی و تسخیر ماه تمام میشود ولی همانطور که « جرج میلر » رئیس کمیسیون‌فضائی‌امریکا در مجلس نمایندگان اظهار داشته تسخیر ماه تازه آغاز کار است نه پایان آن .

برای پرواز های فضائی بعدی برنامه جامعی باهدفهای‌معینی تهیه شده است این برنامه‌ها با همان دقتی که پرزیدنت کندی در سال ۱۹۶۱ درمورد کره ماه پیش بینی کرده‌بود در مورد گرات دیگربمرحله اجرا درخواهد آمد .

ولی باید دید که آیا از جنبه‌های اقتصادی‌و اجتماعی امریکا قادر است چنین‌برنامه عظیم فضائی را بموقع اجرا درآورد ؟ و آیا از جنبه سیاسی پرزیدنت نیکسون‌می تواند همان قولی را که‌کندی در هشت سال‌قبل‌بملت‌امریکا داد در مورد تسخیر گرات دیگر بامریکائیها بدهد ؟

هنوز دراین مورد نمی‌توان بطور قطع اظهار نظر کرد ، اما در هر حال سازمان ملی فضائی امریکا حاضر است با کمك موسسات صنعتی مشکلات فنی را که در راه تسخیر فضا وجود دارد برطرف کند .

● سه مرحله

برای این منظور مقامات فضائی امریکا از هم اکنون یك برنامه‌مفصل‌تهیه کرده‌اند که قرار است در سه مرحله بمورد اجرا گذاشته شود :

۱ـ تاسیس یك پایگاه فضائی دائمی در مدار کره زمین و تامین وسائل‌ارتباطی آن .

۲ـ تاسیس یك پایگاه و رصد خانه دائمی در کره ماه.

۳ـ پرواز دادن سفینه‌های بدون سرنشین بر فراز مریخ و زهره و سر انجام پیاده کردن انسان در این دوستاره همسایه زمین

اما باید دانست که‌تاسیس یك پایگاه دائمی در کره ماه مستلزم هزینه سرسام آوری است . مسافرت بکره مریخ نیز مدت زیادی‌وقت‌می گیرد. میماندتاسیس ایستگاه دائمی درمدار زمین که نسبتا مسئله ساده‌ای است و از این رو در درجه اول مورد توجه کارشناسان فضائی قرار گرفته است .

● قدرت انسان

حال باید دید که ایستگاه فضائی چگونه بوجود میاید و هدف از تاسیس آن چیست ؟

شك نیست که با تاسیس ایستگا های فضائی مرز های دانش ستاره شناسی به طور بیسابقه‌ای گسترش خواهد یافت .

همچنین ایستگاه های‌فضائی برای مطالعات بیولوژیکی و بررسی وضع موجودات زنده در شرایط‌بیوزنی کمك‌فراوانی خواهد کرد باین ترتیب قدرت مقاومت بدن‌درشرایط بیوزنی معلوم میشود . زیرا برای مسافرت بکرات‌منظومه شمسی این مسئله در درجه اول اهمیت قرار دارد . مثلا در مورد مسافرت بکره مریخ سرنشینان سفینه های فضائی باید دو سال در شرایط بی وزنی بسر برند و اگر بدن انسان نتواند مدت زیادی در برابر این شرایط‌مقاومت کند برنامه های تسخیر کرات منظومه شمسی عملی نخواهد شد .

طبق برنامه سازمان «ناسا» هریك از ایستگاه های فضائی دائمی گنجایش ۵۰ نفر را خواهند داشت . دور ترین فاصله ایستگاه های مداری از زمین ۵۵۰ کیلو متر و نزدیك ترین فاصله آن۳۵۰ کیلو متر خواهد بود .

برای آن که ساکنین پایگاه های فضائی از شرایط بیوزنی کامل رنج نبرند ایستگاه در هر یك دقیقه‌چهار بار بدور خود گردش خواهد کرد . و باین ترتیب یك‌نوع قوه جاذبه‌مصنوعی‌ایجادخواهد شد ولی در مرکز ایستگاه فضائی باز قوه جاذبه صفر خواهد بود و در آنجا است که یك آزمایشگاه فضائی بی وزنی دائر خواهد شد .

برای تامین خوار بار و لوازم مورد نیاز سرنشینان پایگاه فضائی یاازموشك های‌معمولی و یا ار وسائل نقلیه فضائی استفاده خواهد شد .

بعبارت دیگر یك خط اتوبوسرانی فضائی بین زمین وپایگاه فضائی‌بوجود خواهدآمد

اتومبیل بدون راننده

بطوریکه پیش بینی شده است درسال ۴۰۰۰ کلیه اتومبیل ها در جاده‌های خارج شهرو شاید حتی درخیابان هابدون راننده حرکت خواهند کرد .ژاپنی ها برای آنکه دورنمائی ازسال ۴۰۰۰را مجسم کنند نخستین وسیله‌نقلیه انقلابی را اخیرا باموفقیت آزمایش کردند .

این اتومبیل عجیب که سرعت آن سی تا چهل کیلومتر درساعت است بارعایت کامل مقررات رانندگی همه کسانی را که در آزمایش آن‌شرکت داشتند دچار شگفتی کرد .

باین ترتیب اتومبیل بدون‌راننده سرپیچها به‌آرامی می‌پیچد بفاصله معینی از اتومبیل جلو ترمز می کند به محض آنکه اتومبیل جلوی به حرکت درآمد پشت سرآن راه میافتد ودر برابر چراغ قرمز توقف می کند .

در اتومبیل های بدون راننده یك چشم‌الکترونیکی کار چشم راننده ،یك مغز الکترونیکی کار مغز راانجام داده واتومبیل را براحتی به‌حرکت درمیاورد .

آزمایش مشابهی دراین‌باره در شوروی و انگلیس انجام شده ولی اتومبیل بدون‌راننده ژاپنی سرآمداتومبیل های دیگر از این نوع بود .

تازه‌ترین ارمغانهای علمی

● ماست خشك

«حالا که شیر خشك داریم برای چه ماست خشك نداشته باشیم ..»

این سئوال که چندی قبل برای یك مهندس کشاورزی بلغارستان پیش‌آمد موجب شد که بتازگی ماست خشك وارد بازار شود .

پودر ماست مانند شیر خشك در جعبه‌های مخصوص بفروش میرسد. برای‌تهیه یك‌ماست خوشمزه کافی‌است که مقدارمعینی از این گرد را دریك لیوان آب بریزید وسی ثانیه بعد یك ماست سالم و لذیذ بدست بیاورید .

مطبوعات جهان

زنی با بلندترین موی سر

این دختر فرانسوی صاحب بلندترین موی سر در جهان استدر مسابقه‌ای که ششهزار نفر در آن شرکت داشتند «ژانت» دوشیزه هفده ساله‌رکورد جهانی بلندترین موی‌سر را بدست آورد . عکس از : خبرگزاری‌فرانسه

ورزش

مسابقات دوومیدانی قهرمانی باشگاههای تهران

پاس با «۳۰» امتیاز برتری بر تیم تاج قهرمان تهران شد!

در گروه بانوان تاج با ۸۳ و انجمن دوشیزگان و بانوان با ۷۳ امتیاز اول و دوم شدند

تیم جوان آتش نشانی در این دره خوب مبارزه کرد و در حالی سوم شد که ۵۳ امتیاز از تیم چهار بیشتر داشت!

مسابقات دوومیدانی قهرمانی باشگاههای تهران بعدازظهر دیروز در حالی به پایان رسید که تیم پاس در گروه مردان و باشگاه تاج در قسمت بانوان بمقام‌قهرمانی رسیدند ، پاسیها این پیروزی را در حالی بدست آوردند که از نخستین شب مسابقات با برتری‌بر سایر تیمها شرایطی استوار برای خود بوجود آوردند و این برتری‌به‌لطف چهره‌های پرتوان و صاحب نام این تیم تا پایان حفظ شد .

تیم مردان تاج در حالی به مقام دوم رسید که در مجموع«۳۰» امتیاز از پاس عقب ماند ، به این ترتیب باید پذیرفت که ضمن تمام مسائلی که در مسابقات دوو میدانی دیدیم ، پاس تیمی است پرتوان و برتر

غلامرضا حبیبی فاتح ده‌هزار متر

پیروزی بزرگ پاس در روزپایان روی چهره غلامرضاحبیبی ، دونده جوان و پرتوان دوهای سنگین این باشگاه بدست آمد .

آنهم در حالیکه اخوی ، رئیسی و رحیمیان امیدهای این رشته رقابتی سخت با او داشتند ، حبیبی ده هزار متر را با زمان ۳۳٫۱۹ـ۱ دقیقه به پایان رساند ، در حالیکه قدرت بیشتری داشت ، او از آغاز چون سایه اخوی را دنبال کرد ، تا ازتجارب اوبهره‌گیرد و درآخرین دور او را جا گذارد ، این دوراندیشی سبب‌شد که او تا پایان چهره‌ای یکنواخت داشته باشد و باقدرتی تقسیم‌شده هر دور را به پایان برساند ولی آنچه در پایان از اودیدیم‌بازگوی این واقعیت است که میتواند «ده دور آخر را باسرعتی بیشترپشت سرگذارد و اگر اینطور عمل‌کند به رکورد بهتری دست‌خواهدیافت.

در چهارصدمتر امدادی نیزپاس بابرتری مطلق در حالیکه ازوجود داراب ـمیری ـ آصف و خطیبی سود برده بود به مقام نخست‌رسید، زمان بدست آمده برای‌تیم چهاردر صدمتر پاس ۴۵٫۹ ثانیه بود ،به این ترتیب اگر بیاد آوریم که درچهارصد متر مانع‌میری از پاس و پرش ارتفاع تیمور غیاثی از آتش‌نشانی عنوانهای نخست را بدست آورده‌اند در شش رشته مورد مسابقه روز پایان تاج تنها به لطف انتظاری در ۲۰۰ متر وعزتی در پرش سه‌گام دو عنوان نخست بدست آورد .

بهرحال پاس با مجموع «۱۵۹» امتیاز در یك سطح قابل بحث به مقام قهرمانی‌دوومیدانی باشگاهای تهران رسید ، تاج با «۱۲۹»امتیاز نخست قرار گرفت و انجمن چون دوم ، آتش نشانی با «۷۰» امتیاز سوم و آرارات با ۱۸، عقاب با۱۷، شهربانی و دیهیم مشترکا با سه امتیاز چهارم تا هفتم شدند .

کاپیتان تیمهای اول تاسوم روی سکوی افتخار کاپ پیروزی را از آقای اسفندیارستاری‌رئیس فدراسیون دریافت میکنند .

درگروه بانوان‌تاج‌پیروز شد

در قسمت بانوان تاج درحالیکه ده امتیاز بر انجمن دوشیزگان و بانوان برتری داشت روی سکوی حریف میسائید ولی در پرتاب دیسك تاج با دو مقام اول و دوم رویهم «۱۲» امتیاز گرفت ، در حالیکه انجمن فقط با یك عنوان سوم صاحب چهار امتیاز شد وتنها در این رشته تاج «۸» امتیاز از انجمن پیشی گرفت ، به‌این‌ترتیب تنها وجود ژولیت گورگیان در پرتابها ، شرایطی استوارتر برای تیم تاج بوجود آورده و اگر این نقطه تاریك در تیم انجمن از میان برود ، و قادر باشد ، در پرتابها کنار تاج قرار گیرد ، سال‌آینده، شانس مسلم قهرمانی خواهد بود.

در پایان این دوره مسابقات تاج با ۸۳ امتیاز اول ، انجمن با ۷۳ دوم و آرارات با ۱۶ امتیاز سوم شدند .

نتایج‌مسابقات‌روزپایان به‌این شرح میباشد .

پرتاب دیسك بانوان :۱ـژولیت گورگیان از تاج با ۳۱٫۰۶ متر ۲ـشفیفته حاج بشیری از تاج با ۲۳٫۷۰متر ۳ـ پروین سحابی از انجمن دوشیزگان و بانوان ،ژاله محبی و زهرا انتظاری از آریا عنوانهای چهارمو پنجم را بدست آوردند .

پرش طول بانوان : ۱ـنصرت کردبچه از تاج با ۴٫۵۲ متر ۲ـ النارون‌از انجمن دوشیزگان‌وبانوان با ۴٫۵۱متر ۳ـ اختر احمدی از انجمن با ۴٫۳۸ متر ، آرامی از تاج و انتظاری از آریا چهارم و پنجم شدند .

مردان

ده هزار متر :۱ـغلامرضاحبیبی از پاس با ۱ـ۱۹٫۳۳دقیقه ۲ـاخوی از تاج با۱ـ۲۴٫۷ ۳۳ دقیقه ۳ـرئیسی از پاس با ۵ـ۳۷٫۳۴ دقیقه ، رحیمیان از تاج چهارم و مختاری‌ـ نعمت‌آلبی پنجم و ششم شدند.

چهاردرصدمتر :۱ـتیم پاس با زمان ۴۵٫۹ثانیه «میری ـدارابـ آصف، خطیبی» ۲ـ تیم آتش‌نشانی با۴۶٫۱ ثانیه ۳ـ تیم آرارات با ۴۷ ثانیه ، تاج و عقاب چهارم و نشانی با ۱۲٫۷۸ متر ، منوچهری، کاروان از تاج با ۸ـ۱٫۱ دقیقه شیرمرد از عقاب ، مولوی‌ازآتش‌ـ نشانی و قرچه‌داغی از آتش نشانی چهارم تاششم شدند .

پرش ارتفاع : ۱ـ تیمورغیاثی از آتش نشانی با ۲ متر ۲ـقرچه‌ـ داغی ا زآتش نشانی با۱٫۸۰ متر ۳ـغفوری زاده از تاج با۱٫۷۰متر، یوسفی از پاس ، عزتی از تاج و آیزدپناه از آرارات چهارم تاششم شدند .

چهارصد متر مانع :۱ـابوالقاسم میری از پاس با۵۸٫۹ ثانیه ۲ـ کریمی از تاج با ۵۹٫۸ ثانیه۳ـ رافیك و مازندرانی چهارم تاششم شدند .

۲۰۰متر : ۱ـ انتظاری از تاج بازمان ۲۲٫۵ ثانیه ۲ـ زراعتی از پاس با ۲۳٫۲ ثانیه ۳ـ ادیك از آرارات با۲۳٫۵ ثانیه ، الهی از تاج ، محتشمیان از آتش نشانی قرچه‌داغی از آتش‌نشانی چهارم‌تا ششم شدند .

تیم پاس درحالی روی‌سکوی‌نخست‌قرار گرفت که «۳۰» امتیاز از تیم تاج حریف مستقیم خود بیشتر کسب کرد .

به پیشگاه علیاحضرت شهبانوی‌ایران

روشندلان ایران باعریضه سپاس برسر دوراهی ایستاده‌اند

جان‌نثار خدمتگزار ، از طرف جامعه‌ی روشندلان ایران با ارتباط مداومی که با آنان دارد از یکسو با اوامر کهربار شهبانوی نیکوکار مواجه است که مقرر فرموده‌اند در مورد نیکوکاری های معظم‌لها ستایش های آمیخته به احساسات ضرور نیست و اراده مبارکشان براستتار نیکی ها تعلق گرفته است .

ولی از سوی دیگر باتوسل به سروده‌ی سخنور بزرك ایران که گفت :

«هزار جهد بکردم که سر شوق بپوشم
نبود بر سر آتش میسرم که نجوشم»

روشندلان ایران طی نامه های بسیار و مراجعات متوالی ، این خدمتگزار را مامور ساخته‌اند تا در قبال بذل‌عنایت وتوجهات عالیه و دستور های اکیدی که نسبت بقبول شدگان روشندل در مسابقات ورودی‌دانشگاه پهلوی شیرازامر به‌اجراء فرموده‌اند، عرض سپاس نماید .

چه مرحمت بالاتر از این که به امرشهبانوی فرهنگ‌پرور ایران ، اولا پرداخت شهریه‌ی آنان از طرف بنیاد فرهنگی‌رضا پهلوی تامین گردیده . ثانیابرایگان ازپانسیون دانشگاه‌بهره‌مند خواهند بود . ثالثا بهرکدام یکدستگاه ضبط‌صوت که‌بمنزله‌ی کتاب گویاست از طرف معظم‌لها اعطاء گردیده است .

از اینرو ، نه آنان را زبان سپاسگزاری شایسته است و نه خدمتگزار را توان ادای این حق شناسی . پس ، جز پیشداشت درود پاك و آرزوی تندرستی و شادکامی و پیروزی ذات مقدس شاهنشاه آریامهر و علیاحضرت شهبانوی ایران و والاحضرت ولایتعهد که نور چشم ملت ایران‌اند سخنی دیگر نمیتوانند داشت .

رئیس انجمن ملی هدایت وحمایت نابینایان ایران ـ دکترمحمد خزائلی

شب نشینی باشکوه تابستانی
در
قصر چخ
۳۰ مرداد ده ۳ سالن با ۳ ارکستر معروف
اعجوبه ها، رباتز، سیاه وسفید
بلیط شب نشینی را لطفاً اعضا باشگاه «میهمانانشان قبلاً برای «رزرو»
اقدام نمایند تا بعداً مشکلی پیش نیاید تلفن : ۶۲۸۳۹

سیروما
یك شیرنشان
فقط ۱ ریال

آگهی مناقصه

بانك رهنی ایران تهیه و نصب تاسیسات حرارت مرکزی مشتمل بر کلیه ماشین‌آلات و رادیاتور های چدنی شعبه خود در شهرستان سمنان رابشرح زیر بمناقصه میگذارد

۱ـ شرکت های درجه یك تاسیساتی سازمان برنامه میتوانند از تاریخ نشر این آگهی برای دریافت نقشه ها و مشخصات و شرایط مناقصه (در مقابل پرداخت یکهزار ریال) باداره‌مهندسی بانك واقع در خیابان فردوسی تاپایان وقت اداری روز ۸ شهریور ماه مراجعه نمایند .

۲ـ برای شرکت دراین مناقصه باید مبلغ پنجاه هزار ریال اسناد خزانه بصندوق بانك رهنی ایران شعبه مرکزی تحویل و رسید دریافت گردد .

۳ـ کلیه پیشنهاد ها بایدمنتهی تاساعت ۹صبح‌روز ۱۳۴۸٫۶٫۲۳ در دوپاکت لاکومهرشده(پاکت الف محتوی رسید اسناد خزانه و اسناد مناقصه و پاکت ب محتوی پیشنهاد)بدفتر اداره مرکزی بانك تسلیم شود .

۴ـ پیشنهادات واصله در ساعت ۱۱ صبح همان روز در اداره مهندسی بانك باز و قرائت خواهد شد . حضور پیشنهاددهندگان در جلسه آزاد است .

۵ـ به پیشنهادات فاقد اسناد خزانه ، مبهم و مشروط و همچنین به پیشنهاد هائی که باشرایط مندرج در آگهی و شرایط و مشخصات مناقصه مغایرت داشته باشد و یابعداز موعد مقرربرسد ترتیب اثرداده نخواهد شد .

پیشنهاد دهندگان نباید مشمول قانون منع مداخله کارکنان دولت باشند .

بانك رهنی ایران در رد یا قبول یك و یاکلیه پیشنهاد های واصله بدون آنکه محتاج به ذکر دلیل باشد مختار است .

م الف ۵۵۷۳

۱ـ۲ آ ـ ۳۶۶۴۰ بانك رهنی‌ایران

خبرهای کوتاه

• بوداپست (مجارستان)

« جودیت‌تورکزی» عضو تیم‌ملی‌شنای بانوان‌مجارستان روز پیش بهترین رکورد شنای صد متر آزاد بانوان اروپا را شکست و رکورد تازه‌ای بدست آورد .

این رکورد که حین‌مسابقات قهرمانی مجارستان بدست آمد درست یکدقیقه می‌ـ باشد و دودهم ثانیه ازرکورد قبلی اروپا بهتر می باشد .

• مسکو (شوروی)

آلکساندر موروزوف دونده مشهور روسی در مسابقات قهرمانی اسپارتاکیادشوروی، بهترین رکورد دوسه هزار متر با مانع این کشوررارقرقی داد . رکورد تازه ۸ دقیقه‌و ۲۹ ثانیه است . بهترین رکورد دنیا بازمان ۸ دقیقه‌و ۲۴٫۲ ثانیه متعلق‌به جوکو‌ـ کوهافنلاندی است که در۱۷ ژوئیه سال ۱۹۶۸ بدست آمده است .

• استکهلم (سوئد)

در دنباله مسابقات شطرنج قهرمانی جوانان دنیا ،مدافع عنوان قهرمانی دور قبل این مسابقات ، جولیو کاپلان اهل پورتوریکو ، دیشب‌به سومین پیروزی خود رسید .

قهرمان دیگری که تااین دوره از مسابقات بر هرسه حریفش غلبه کرده است. اسکار کامترواز کلمبیامی‌ـ باشد .

ستیرول ان-آ-او
مؤثرترین محلول روغنی برای مبارزه
باآفات مرکبات - چای - زیتون - پسته - خرما و سایر
درختان میوه وتزئینی
ستیرول : ان-آ-او
هیچگونه اثرسوء روی درختان سپاشی شده
باقی نمی‌گذارد وحشرات مفید را
ازبین نمی برد
Citrol ستیرول
تولیدکننده درایران :
شرکت تکنوشیمی - تهران - خیابان شاه شماره ۱۳۶
Techno Chimie

خط کشتیرانی میتسوئی او-اس-کی
کشتی «میوکومارو» سفر ۸۱
به‌بندرخرمشهر وارد و درضمن تخلیه‌برای بنادر ذیل کالای صادراتی بارگیری خواهد نمود
کاراچی ـ سنگاپور ـ هونك کنك ـ کوبه ـ یوکوهاما ـ ناگویا
کشتی «یوشینوسان‌مارو» سفر ۴۸
درحدود ۲۸ امردادبه خرمشهر وارد خواهد شد .
برای کسب‌اطلاع بیشتر و تامین جا بنمایندگی کل در ایران
شرکت سهامی
لوانت اکسپرس ترانسپورت (ایران)
خیابان سعدی ـ شماره ۴۴۷ تلفن های ۳۰۵۳۱۳ ـ ۳۰۵۳۱۴ ـ ۳۰۵۳۱۵
و یا به شعبات این شرکت در خرمشهر و تبریز مراجعه فرمائید .

CATERPILLAR D8H TRACTOR

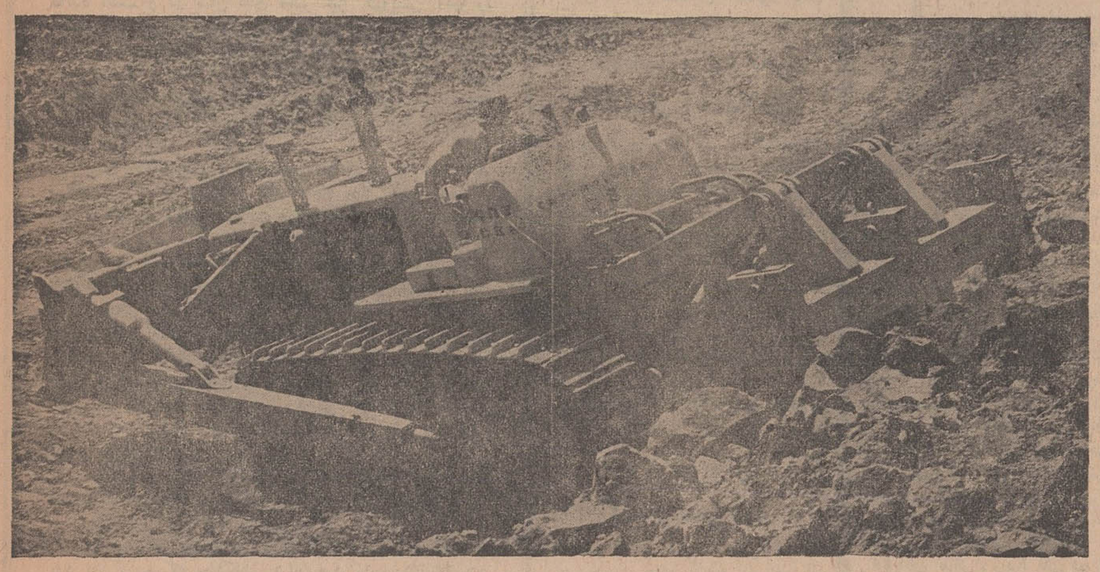

کاترپیلار کلیه برتریهای تکنولوژی خود را در تراکتور د ـ ۸ سری «H» عرضه میدارد

تراکتور د ـ ۸ کاترپیلار بقدرت ۲۷۰ اسب درچرخ طیارمجهز بموتور د ـ ۳۴۲ کاترپیلار، جعبه دنده اتوماتیك وانواع تیغه‌های زاویه‌گیر ، مستقیم وغیره .
مشخصاتی چون سیستم مقسم تورك (تورك دیوایدر) ترمز و کلاچ فرمان روغنی ، محفظه احتراق اولیه ، پمپچه های مجزای سوخت برای هرسیلندر ، غلطکهائیکه برای تمام عمر روغنکاری شده‌اند ومزایای بیشمار دیگر توأم با دوام طولانی وقدرت بیمانند تراکتور د ـ ۸ کاترپیلار را مظهر و نمونه پیشرفتهای تکنولوژی عصر حاضر در زمینه ماشین آلات سنگین میسازد .

نماینده انحصاری ماشین آلات کاترپیلار درایران
شرکت سهامی ماشینهای راهسازی : سعدی شمالی ـ ساختمان وهابزاده شماره ۱۶۸ تلفن ۳۰۳۳۲۶ و ۶ـ۳۳۶۸۹۱
قطعات یدکی وسرویس ـ محل فعلی: نصرت غربی تلفن ۲ـ۹۵۴۰۴۱
محل آتی : جاده کرج کیلومتر ۱۸ ـ جنب شهر صنعتی ایران ناسیونال تلفن ۶۴۸۰۴ ـ ۶۵۲۵۹

CATERPILLAR
علامات Caterpillar, Cat, و بنام Caterpillar Tractor Co. بثبت رسیده است.

این هواپیمای بوئینگ ۷۰۷ است
که بعنوان آخرین پدیده هواپیمائی درقرن جت پذیرفته شده است

درهواپیمای بوئینگ، مسافرین آسایش فوق العاده وجای کافی برای بارخواهند داشت
هواپیمائی کویت
با هواپیمای بوئینگ مجلل خود ازطریق کویت بیروت ـ دمشق ـ عمان ـ عدن ـ قاهره ـ و به آتن ـ رم ـ ژنو ـ پاریس ـ فرانکفورت ـ دهران ـ دوها ـ دوبی ـ شارجه ـ کراچی و بمبئی ارتباط دارد .
برای کسب اطلاعات بیشتر به آژانس مسافرتی خود و یا به شرکت هواپیمائی کویت تهران ـ خیابان ویلا ـ شماره ۲۳
تلفن ۶۱۲۲۸۸ ـ ۸ ـ ۶۸۴۵۲ ـ آبادان ـ پریم سان شاین ـ شماره ۲۵ ـ ۲۶ ـ تلفن ۲۶۸۰ ـ ۲۵۹۴ مراجعه فرمائید
KUWAIT AIRWAYS الخطوط الجویة الکویتیة

اطلاعات

آفت، مزارع پنبه گرگان را تهدید میکند!

برای ریشه‌کن ساختن آفت ، گرگان به‌هواپیمای سمپاش نیاز دارد

اعضای هیات مشورتی روزنامه اطلاعات در گرگان طی بیست‌ویکمین جلسه خود ضمن‌اشاره به‌پیشنهادات‌انجام شده جلسات قبلی هیات مشورتی ، چند مورد ازخواست های دیگر مردم این شهررا مطرح ساختند .در این جلسه درباره لزوم تاسیس‌دانشکده کشاورزی در گرگان که‌از مدت هاپیش یکی‌از خواست های هیات مشورتی اطلاعات دراین شهراست‌و اعزام چند هواپیمای سمپاش برای‌سمپاشی مزارع پنبه علیه آفت« کرم‌غوزه » مطالبی‌عنوان شد . مذاکرات جلسه اخیر هیات مشورتی اطلاعات در گرگان طبق گزارش منشی هیات مشورتی‌و خبرنگار اطلاعات‌در گرگان به‌شرح زیراست :

• توجهی نشده

بااینکه بار ها از طرف هیات مشورتی اطلاعات درگرگان در باره تاسیس دانشکده کشاورزی ترمیم جاده‌های فرعی قراء وقصبات گرگان وتبدیل گرگان ودشت‌به استان پیشنهادشده‌است ، ولی تاکنون توجهی به آنها نشده است.

• تهدید میکند

اعضای هیات سپس در موردسم پاشی مزارع پنبه گرگان علیه آفت« کرم غوزه »صحبت کردند و گفتند :اخیرا این آفت در بعضی از مزارع پنبه این منطقه بروز کرده ومحصول پنبه‌گرگان را تهدیدمی کند. سمپاشی مزارع پنبه ومبارزه همگانی با این‌آفت‌بسیارضروریست بعلت کمبود هواپیمای سمپاشی در گرگان‌وعدم امکانات کافی دراداره کل کشاورزی‌این‌منطقه ، متقاضیان باید مدتها منتظر نوبت شوند . البته‌این‌وضع نتیجه مطلوبی‌نخواهد داشت و کشاورزان و پنبه کاران‌از اینکه نمی‌توانندبموقع‌باآفت« کرم‌غوزه»پنبه مبارزه کنند درنگرانی بسر میبرند ، مزارعی که بزودی از وجود این آفت پاك‌نمی‌شود،رفته رفته آفت« کرم غوزه » به سایر مزارع مجاور سرایت کرده ومنطقه وسیعی را آلوده می کند .

• اعزام هواپیما

برای پیشگیری از بروز آفت « کرم‌غوزه»پنبه و جلوگیری از خطرت احتمالی ناشی از آن به محصول‌پنبه گرگان ، پیشنهاد می شود ، وزارت کشاورزی هر چه زودترنسبت به توسعه امکانات‌سم پاشی‌در گرگان ،ارسال چندفروند هواپیمای سمپاش وتعمیر هواپیما های موجود در این شهرستان‌اقدام کند. در غیراین‌صورت وعدم توجه فوری‌باین مساله ،احتمال میرود ، خسارات جبران ناپذیری ، متوجه کشاورزان و پنبه کاران شود .

کشف ۳۰ هزار نخ سیگار قاچاق

کریم کاکالیان فرزندحاجی‌آقا راننده کامیون شماره ٦۱۹۲ که باتفاق‌سیداحمد حسینی‌مبادرت به حمل قاچاق‌می کرد مورد سوء ظن مامورین مبارزه با مواد مخدر گروهان ژاندارمری‌قم قرارگرفت و دستگیرشد.

خبرنگار مادر قم گزارش داد : دربازجوئی از داخل کامیون‌مقدار سی‌هزار نخ‌سیگار قاچاق کشف گردید . قاچاقچیان باصدور قرار روانه زندان شدندوسیگار های مکشوفه به‌اداره دخانیات قم تحویل گردید.

آگهی دیواری در رضائیه ممنوع !

از این‌پس‌دیوار های رضائیه ، خالی‌از آگهی خواهدبود !

خبرنگار مادر رضائیه گزارش میدهد:

برای‌زیبائی شهر ، استانداری آذربایجان‌غربی،طی‌بخشنامه‌یی از ادارات‌وسازمان های دولتی،خواست‌که از چسباندن آگهی به دیوار های شهر خودداری کنند تا به زیبایی شهر لطمه‌یی‌وارد نیاید.

شهریه دبیرستان های شاهرود افزایش یافت

شهریه دانش‌آموزان شاهرود برای ثبت نام درکلاس های دوره اول دبیرستان هفتصد وبیست ریال وبرای نام نویسی در کلاس های دوره دوم دبیرسان یکهزار ریال تعیین شد.

این مبلغ‌درسال‌تحصیلی گذشته برای‌دانش آموزان‌دوره‌اول‌دبیرستان چهارصدو هشتاد ریال‌وبرای دانش آموزان‌دوره دوم دبیرستان هفتصد و بیست ریال بود .

خبرنگار مادر شاهرود گزارش داد : این تصمیم در جلسه شورای مشورتی‌اداره آموزش و پرورش شاهرود که‌بدعوت آقای مقتدررئیس آموزش وپرورش این شهر در محل مذکور تشکیل شده‌بود اتخاذ گردید.

ده میلیون ریال اعتبار آسفالت

مبلغ ده میلیون ریال برا ی‌اسفالت خیابان چهار کیلومتری رامسر ، از طرف وزارت کشور در اختیار استانداری مازندران قرار گرفت.

این‌مبلغ‌بنابدرخواست استاندار مازندران‌برای آسفالت خیابان ٤ کیلومتری رامسر که قبلا زیرسازی گردیده اختصاص داده شده‌است.

خبرنگار مادر ساری گزارش داد: مناقصه آسفالت خیابان مزبور ظرف یکی دو روز آینده داده می شود وعملیات آسفالت آن به‌زودی آغاز میگردد .

۲۵ خروار گندم سوخت

طی آتش سوزی شدیدی که در خرمن های گندم دو نفر از کشاورزان قریه «اشتلق» ازتوابع بستان‌آباد تبریز اتفاق افتاد،بیش از بیست‌وپنج خروار گندم ،تبدیل به خاکستر شد !.

گزارش‌خبرنگارمادر آلان براغوش حاکیست :اهالی‌دهکده مذکور با کمك مامورین ژاندارمری موفق‌به اطفاء حریق شدند و ازسرایت آن بسایر خرمن‌های مجاور جلوگیری بعمل آمد. این خرمن ها متعلق‌به ابراهیم فرزند زینال وحیدرفرزند زیاد خان‌بود.

سیمای شهرستانها

از : ا. مسعود

«۳۹٦»

مرغ آفتاب

دریزد ، مرغکی فلزی ساخته بودند که همیشه رو به آفتاب می‌ایستاد و ساعتی که تاریخ را به ٤ زبان نشان میداد .

«نارنج‌قلع»ی‌می‌بد، قلعه‌ای است بلند، شامل ٥طبقه که چهار طبقه آن برفراز تپه‌یی خاکی قرار گرفته‌ودالانها ، نقبها و سردابهای اسرارآمیزی بوده است .

درزمان «امیر محمد مظفر» گویا تعمیراتی دراین قلعه شده که‌آثار آن کماکان باقی است .

قلعه دیگری نظیر «نارنج قلعه» دریزد هست که (قلعه اسدان) نام دارد ونزدیك قریه «یرم‌آباد قدیم» یزدواقع‌است. بنای «قلعه اسدان» را به «بلاش» فرزند یزدگرد دوم نسبت می‌دهند .

در بخش «تفت» نیز یك قلعه با مشخصات قلعه های «نارنج» و «اسدان» وجود دارد که «پهلوان‌دری» می‌خوانندش وهم‌چنین قلعه‌یی در دهکده «خورمیز»... می گویند، دهکده‌ی «خورمیز» یا «مهرنگار» دختر انوشه‌روان «انوشیروان»بنا‌کرد ونام برادر خود «خورمیز» -یا: (هرمز)- رابرآن نهاد .

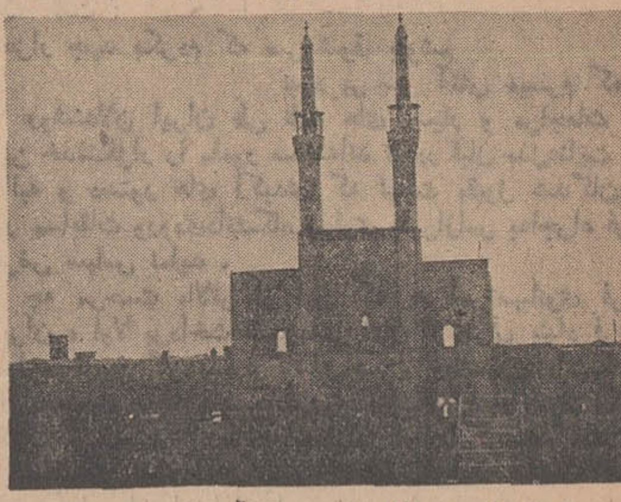

سر در میدان و بازار امیر چخماق در یزد

در هرحال ، این آثار نشان دهنده‌ی گذشته های درخشان یزد باستان است و بگذریم که تحقیق بیشتر و کار مرمت بنا های تاریخی یزد را به کاردانان و مسئولانش بسپاریم ، بهتر است .

*** یزد ، پس از اسلام**

به یزد پیش‌از اسلام نظر دوختیم و چه فرصتی گرانبها تر از این که تماشاگر سیمای یزد پس ازظهور اسلام نیز باشیم :

آثار تاریخی بعداز اسلام در یزد -نسبتا- سالم‌تر مانده است و در سال های اخیر نیز کم‌وبیش آنها را مختصر مرمتی کرده‌اند .

مسجد «جامع بزرك» ، مسجد ، میدان و تکیه‌ی «امیرچخماق» ، بقعه «سید رکن‌الدین»، مصلی صفدرخان، باغ‌دولت‌آباد ، مسجد ریك و مسجد ملااسماعیل ازجمله آثار تاریخی یزد است که بنای اینها مربوط به پس‌از اسلام می شود .

در مقالات پیشین به مسجد «جامع بزرك» اشاره‌شد و گفتیم که از شاهکار های ۷۰۰ سال پیش است . این مسجد در زمان حکومت «علاءالدوله کالنجار» ساخته شده است . در سال ۷۳٤ قمری «سیدرکن‌الدین» -وزیر باتدبیر -، قاضی‌القضات دانشمند وپرهیزگار دردوره‌های «اتابکان» مرمت شد و رونقی دوصد چندان گرفت .

بقعه‌ی «سیدرکن‌الدین» یکی دیگر از بنا های‌عالی تاریخی یزد است که به قرن هشتم (۷۲٥ هجری قمری) منسوبش می دانند . این بقعه دارای سه در و گنبدی بسیار زیبا ، با پوششی از کاشی است وکتیبه‌ا ی‌به خط کوفی در آن دیده می شود ... و می گویند که به پاس خدمات و برتری های بیشمار، معنوی این وزیربزرگوار، بقعه‌ی سیدرکن‌الدین برپا شد .

درباره‌ی سیدرکن‌الدین روایات بسیار برسرزبانها است که هرکدام بسیار شیرین و خواندنی هستند .

درباره‌ی این مرد پارسی ، می گویند :

سید رکن‌الدین (در اوائل قرن هشتم) مدرسه‌ای‌در یزد بنا کرده که جایگاهی برای صد مدرس‌داشته‌است. سیدرکن‌الدین در این مدرسه ، کتابخانه و رصدخانه‌ای عجیب بنا کرده بود که اگر تاکنون از آن نگهداری می شد ، شگفتی بسیار برای دانشمندان امروز بوجود می آورد .

رصدخانه‌ی سیدرکن‌الدین دومناره داشته است که برفراز یکی از آنها مرغی فلزی تعبیه کرده بوده‌اند که این مرغ باگردش آفتاب حرکت می کرده و همیشه روی به خورشید ثابت می مانده است !

برفراز مناره ، سطحی فلزی قرار داشته که‌ساعت، روز ، ماه و سال را به چهار زبان پارسی ، عربی ، رومی و ترکی نشان می داده است و نیز روز های قمر در عقرب‌در خسوف و کسوف را معین می کرده است .

اخبار شهرستانها

آموزشگاه های حرفه‌ای در مازندران

بامداد دیروز ، بودجه تاسیس چهارآموزشگاه حرفه‌ای ، که‌قرار است درمازندران تاسیس شود، به مبلغ دو میلیون ریال ازطرف‌وزارت آموزش وپرورش به‌ساری حواله گردید .

بنابگزارش خبرنگار مادرساری آموزشگاههای‌حرفه‌ای‌شامل‌انستیتو تکنولوژی و صنایع غذائی ،کلاس مخصوص شیمی صنعتی برای‌پسران کلاس منشیگری برای دختران و هنرستان ماشین آلات کشاورزی «درعلی‌آبادگرگان » است که مقدمات‌تاسیس آنها پس‌ازمسافرت آقای دکتر موفقیان معاون فنی وزارت آموزش‌وپرورش بمازندران فراهم گردیده‌است .

آزمایشگاه لیمنولوژی شیلات

بنام دوشیزه سیمین‌دخت انصاری نامگذاری شد

آزمایشگاه لیمنولوژی انستیتو بررسی های علمی و صنعتی ماهی‌در ایران بنام دوشیزه سیمیندخت انصاری رئیس سابق این انستیتو نامگذاری گردید .

دوشیزه انصاری درحدود یکصد روز پیش حین انجام وظیفه در یك حادثه رانندگی جان خود رااز‌دست داد .

بنابگزارش خبرنگار ما در بندر پهلوی : در مراسمی که بهمین مناسبت در انستیتوی مذکور ترتیب یافته بود ، فرماندار بندر پهلوی ، تیمسار امجدی بازرس عالی شیلات، میرخسروی‌سرپرست شیلات‌وجمعی از معاریف و طبقات مختلف مردم شرکت داشتند .

دوشیزه‌سیمیندخت انصاری

کشف چاه آب

در دوازده کیلومتری شهرستان شاه‌آباد مغان آذربایجان و در دهکده‌ای‌بنام«خلفلو»چاه آبی کشف گردید ، که گفته میشود مربوط‌به قرن ها پیش می باشد .

این چاه در عمق ٤ متری زمین پیدا شد وساختمان آن‌نشان میدهد که مربوط به معماری های‌قرن‌های گذشته می باشد .

خبرنگار ما در شاه‌آباد مغان گزارش داد : تا قبل از این مردم قریه «خلفلو» از بی‌آبی رنج می بردند ، ولی با کشف این چاه که قرن ها در دل زمین مدفون بود ، اهالی دهکده «خلفلو» از مضیقه‌آب نجات پیدا کردند .

کشاورزان آذربایجانی :

— ما گندم نمی فروشیم !

بعلت گرانی نرخ‌گندم دربازار آزاد تبریز وسایرشهرستان های تابعه آذربایجان شرقی ، کشاورزان ازفروش محصول غله مازاد خود بدولت خودداری کردند واداره غله‌استان که‌از خرید گندم مازاد کشاورزان منصرف شده‌بود انحلال کمیسیون های خریدگندم مازاد کشاورزان را به‌تصویب رساند.

از یکماه‌پیش ازطرف‌اداره غله آذربایجان شرقی کمیسیون‌نهائی برای خرید‌گندم مازاد‌کشاورزان دشت‌مغان ، در چندنقطه این‌منطقه تشکیل شده‌بود ولی‌بعلت خودداری زارعین ازفروش گندم نتوانسته بودندحتی‌یك کیلوگندم خریداری کنند.

خبرنگار مادر تبریز گزارش داد : علت خودداری کشاورزان از فروش غله‌اینست که بهای‌گندم درجه ٤دربازار آزاد تنی شش هزار الی ششهزار وششصد ریال است ، در صورتی‌که اداره غله‌استان‌بذر اصلاح شده‌را تنی شش هزار ریال از کشاورزان میخرد.

دانشجویان دانشگاه پهلوی در اردوی نظامی

چهارصد و پنج نفرازدانشجویان دانشگاه پهلوی برای برگزاری دوره‌آموزش نظامی‌باردوگاه(حسین آباد)واقع در شصت کیلومتری شیراز اعزام شدند .

گزارش خبرنگار مادرشیراز حاکیست :این‌دانشجویان به مدت سه هفته دراردوگاه نظامی بسر خواهند برد .

دردومین روزتشکیل‌اردوی‌نظامی حین تحصیل دانشجویان دانشگاه پهلوی تیمسار سرتیپ نورائی فرمانده مرکز پیاده شیراز در مراسم صبحگاه شرکت کرد و پیرامون آموزش نظامی بیاناتی ایراد داشت .

دانشجویان تبریزی درلباس ماموران شهرداری

دانشجویان دانشگاه تبریز ، کنترل نرخ‌نان،گوشت وسایر نیازمندی های عمومی شهر را به‌عهده گرفتند.

این‌دانشجویان که‌تعداد آنهابیست‌ویك نفر می‌باشد باآقای‌وارسته شهردار تبریز ملاقات کردند . دراین ملاقات‌شهردار تبریز در مورد کنترل نرخ‌نان، گوشت‌وسایر مایحتاج عمومی شهر دستورات لازم به دانشجویان داد .

گزارش خبرنگار ما در تبریز حاکیست :این‌دانشجویان‌قراراست بمدت دو ماه با مامورین شهرداری همکاری کنند.

دانشجویان فرانسوی در شیراز

از آثار تخت جمشید بازدیدکردند

سه‌نفرازدانشجویان فرانسوی که برای بازدید از آثار باستانی تخت‌جمشید ومراکز آموزشی شیراز ،به این‌شهر آمده‌بودند،ازمدارس سپاه‌دانش شیراز دیدن کردند .

گزارش خبرنگار ما درشیراز حاکیست ،دانشجویان فرانسوی طی‌مدت اقامت‌خود در شیراز از آثار باستانی ونقاط دیدنی شهر بازدید کردند .

نمایندگان اطلاعات در خدمت مردم

مسمومیت غذائی مشگل مردم رشت

یکماه پیش ، پزشکی بعلت خوردن ماست پاستوریزه دررشت دچار مسمومیت شد و با تلاش پزشکان دیگراز مرك نجات یافت، مسئولین اداره بهداری رشت این‌موضوع را ، بشوخی گرفتند و جریان مسمومیت این پزشك منتفی شد ، ولی چند روز بعد ، کودکی باخوردن شیرپاستوریزه ودر روز های بعد ، کودکانی دیگر ، بهمین علت دچار مسمومیت گردیدند ، مسئولین اداره بهداری .این‌بار موضوع‌راجدی گرفتندوشهربانی و دادگستری رشت‌نیزبرای‌جلوگیری از توزیع‌شیرهای‌پاستوریزه آلوده، اقدام نمودند ، ولی مردم باکمال حیرت‌مشاهده کردند ، که‌پس‌از چندساعت دوباره شیرهای آلوده توزیع‌شد وباز هم کودکی بر اثر خوردن شیر پاستوریزه دچار مسمومیت شد ! این صحنه ها تا روزی که اقدام جدی برای کنترل شیرهای فاسد ، صورت نگیرد ، مرتبا تکرار خواهد شدوبعیدنیست، این‌مسمومیت ها ،بمرك‌انجامد ،این برای‌اولین‌بار نیست که‌مردم رشت باخطر مسمومیت روبرو هستند ، ماجرای آبگوشت‌فاسد، یخ‌دربهشت فاسد و کسانی که با خوردن آنها دچار مسمومیت شدند ، هنوز در خاطرمردم است . عدم توجه مسئولین‌باین‌امر حیاتی،فروشندگان وعرضه کنندگان مواد غذائی را، بی‌توجه‌تر از گذشته می سازد و آنان ، باجراتی بیشتر ،جان مردم را ببازی می گیرند، درحالیکه‌فاسد بودن شیر پاستوریزه از طرف مقامات مسئول تایید شد ، چرا از توزیع‌شدنش جلوگیری نکردید ! آیا باز هم باید ، شاهد مسمومیت عده دیگری بود . مطالب بالارا عده‌ای ازاهالی‌رشت‌دردفترنمایندگی روزنامه‌اطلاعات عنوان کردند و از مقامات مسئول تقاضای رسیدگی دارند .

•×•

رئیس تلفن از تلفن گله دارد !

بندر پهلوی ، شهری است ، توریستی و زیبا ، اما وضع‌نابسامان تلفن کاریر آن‌برای اهالی،مشگلی است‌وبرای توریست هائی که باین شهر می آیند ناخوشایند . مردم برای اصلاح وضع کاریر برئیس پست‌و تلگراف بندرپهلوی مراجعه کردند ، وعجیب این‌که او نیز ، از این وضع‌اظهارنارضایتی نمود و ازدستگاههای مسئول گله کرد چند نفراز اهالی ، به‌نماینده‌روزنامه اطلاعات مراجعه کردند ،تاباذرج این مطلب مقامات مسئول ، برای بهبود وضع تلفن کاریر بندر پهلوی ،اقدام کنند ،امید است که بتقاضایشان رسیدگی شود .

شهر و نرخها

نرخهای بیجار

*برنج صدری‌استخوانی : کیلوئی ۳۸ریال .
*برنج صدری دمسیاه : یك کیلو ۳۷ریال .
*برنج صدری نخست‌وزیری : کیلوئی ۳۵ ریال .
*برنج صدری همایونی : هر کیلو ۳٦ ریال.
*برنج صدری سلطنتی : کیلوئی‌۳۳ ریال .
* لوبیا چیتی : هر کیلو ۳۰ ریال.
* لوبیا چشم بلبلی : یك کیلو ۲۲ریال .
*لیموعمانی : کیلوئی ۱٤۰ریال .
*لیموجهرمی: هر‌کیلو۱۰۰ریال .
*پسته‌خندان : هر‌کیلو۱٤۰ریال .
*مویزدرجه‌یك : کیلوئی۲۰ریال.
*مویز درجه ۲: هر کیلو ۱٦ ریال
*آلوبخارا خشك : یك کیلو ٤۰ریال

سوغات ولایات

بابانان نداد!

سوغات کرمانشاه

نظر به اینکه قرار شده مسائل روز هم در کتابهای درسی گنجانده شود ، مردم کرمانشاه میخواهند به وزارت محترم آموزش‌و پرورش‌وسازمان محترم کتابهای درسی پیشنهاد کند در کتاب‌های ابتدائی که به کرمانشاه میفرستند بجای درس «بابانان‌داد» بنویسند «بابا نان نداد!»چون اینطوری بیشتر به دل بچه‌های کرمانشاه می‌نرشند ،چرا که وصف‌الشان است . در زیر متنی را که عده‌ای از کارشناسان آموزش وپرورش کرمانشاه تهیه کرده‌اند تا در کتابهای درسی جایگزین درس«بابا نان داد» بشود ، به‌نظر مسئولین محترم وزارت آموزش و پرورش وسازمان کتابهای درسی میرسد ویادآوری میشود که در صورت اصلاح درس بابانان دادبه شکل زیر ، بچه‌های کرمانشاهی بیشتر و بهتر می‌توانند خواندن ونوشتن را یاد بگیرند و معنا و مفهوم مطالب کتاب را درك کنند !(لطفا به سبك دانش‌آموزان کلاس اول ابتدائی بخوانید:)

«بابانان نداد . زیرا نان در کرمانشاه گران است !

بابا نان نداد . شهر کرمانشاه مرکزغله ایران است ، ولی نان کرمانشاه علاوه برگرانی نامرغوب هم می‌باشد ...

بابا نان نداد ، مردم کرمانشاه بعضی وقت‌ها به‌گرانی‌نان اعتراض می‌کنند. چند روز قبل در شهرداری کرمانشاه جلسه‌ای تشکیل شد و عده‌ای از معتمدین محلی در این جلسه حضور داشتند. بازرس‌عالی وزارت کشورهم‌حضور داشت. نمایندگان انجمن شهر هم حضور داشتند. آقای شهردار هم حضور داشتند و میخواستند بوضع نان در کرمانشاه رسیدگی بکنند وببینند چرانان‌کرمانشاه‌گران ونامرغوب است. معتمدین محلی گفتند نان گران است. نمایندگان صنف نانوا گفتند نان ارزان است . اعضای انجمن شهر هم‌هیچ چیز نگفتند.ولی آقای شهرداراز نانوایان دفاع کرد .

بابانان نداد .شهردار نانوایان را دوست دارد . از نانوایان دفاع می‌کند . نانوایان هم از شهردار دفاع می‌کنند . شهردار میگوید نان کرمانشاه خیلی هم ارزان می‌باشد .نانوایان‌هم میگویند خجالتمون ندین !.

بابانان نداد.وقتی معتمدین محلی دیدند شهردار نانوایان رادوست دارد و از آنها دفاع می‌نماید ، جلسه را ترك کردند و به‌خانه‌های خود رفتند.

بابانان‌نداد. مشهدی حسن میگفت‌روغن چیز خوبی است‌و خاصیت دارد. مشهدی حسن میگفت نان نانوایان و این و آن توی روغن است. مشهدی حسن میگفت سبیل چیز خوبی است مشهدی حسن میگفت اگر سبیل را توی روغن بزنیم چرب میشود !

بابانان نداد . نان در کرمانشاه گران است.

جواب سوغات :

-پس ما دانش آموزان عزیر از موضوع بالا نتیجه میگیریم که نان را باید به‌نرخ روز خورد !

چلوکبابی شبانه‌روزی

سوغات اهواز

داروخانه شبانه روزی، درمانگاه شبانه روزی و بیمارستان شبانه روزی دیده‌بودیم ولی دیگر چلوکبابی شبانه روزی ندیده بودم که خوشبختانه برای اولین‌بار یکنوع ازاین چلوکبابیهای شبانه روزی! در شهر اهواز پیدا شده !

این چلوکبابی صددر صد شبانه‌روزی! چلوکبابی مقدم است که اخیرا طی یك آگهی در جراید محلی چنین نوشته :

« چلوکبابی مقدم بامدرن‌ترین وسائل شبانه‌روز آماده‌پذیرائی از میهمانان‌مشکل‌پسند است ....» یعنی اگر یکی‌از اهالی محترم اهواز که الحمداله تمام مسائل و مشکلاتشان دراثر کوشش‌های‌مسئولین‌امور حل شده ، شبی نصف شبی به چلوکباب احتیاج پیدا کرد تلفن را برمیدارد بیست و هفت هزار رامیگیرد! از آنطرف میپرسند چه میخواهی؟! میگوید آه بدادم برسید . یکدست چلوکباب! میگویند خیلی خوب گوشی رابگذار ومنتظر باش !

لحظه‌ای بعد گوینده رادیو اهواز وسط آواز تاجیك که مشغول خواندن آهنك «زرود کارون بخدا» میبرد و صدای او را قطع کرده بالحن نگرانی میگوید :

- چلوکبابی مقدم توجه نماید! چلوکبابی مقدم توجه نماید! هم‌اکنون بیماری! منتظر یکدست چلوکباب است!لطفا عجله‌فرمائید! لطفا عجله فرمائید. مسئولین چلوکبابی‌مقدم توجه کنند! لطفا دوتا کوبیده اضافه هم بگذارید! گوینده میرود وتاجیك‌به‌خواندن ادامه میدهد :

چو ازتوهم یاد آید دلم به‌فریاد آید !

در اینموقع گوینده دوباره برمیگردد :

- چلوکبابی مقدم توجه کند! چلوکبابی مقدم توجه کند! لطفا سماق یادتان نرود! لطفا سماق یادتان نرود حال‌بیمار خطرناك است !

دراینموقع مسئولین چلوکبابی اهوازتلفن بیست وهفت هزار را میگیرند و میگویند ما وسیله‌ای نداریم تا چلوکباب را به‌بیمار برسانیم! متصدی بیست وهفت هزارمیگوید شما که‌درآگهی‌تان نوشته‌بودید«چلوکبابی مقدم بامدرن‌ترین‌وسائل‌و سرویس‌مجهز..»! میگویند بعله، ولی کنار آن آگهی یك عکس هم چاپ کرده بودیم که با دوچرخه دارند چلوکباب میبرند! بنابراین توجه میفرمائید که مدرن‌ترین وسایل وسرویس مجهز ماچیزی غیراز همان‌دوچرخه‌ودوچرخه سوار نیست !

متصدی بیست وهفت هزار قطع می‌کند ، یکجای دیگر را میگیرد میگوید:آمبولانس بروید! ولحظه‌ای بعد یك آمبولانس آژیر کشان خودرا به در منزل بیمار میرساند ! دونفر پیاده میشوند یك برانکارد میاورند توی منزل وبیمار را میندازند روی آن! اما می‌بینند حالش خیلی خراب است! بیماررا پیاده می‌کنند وباهمان سرعت برمیگردند! هنوز صدای آژیر آمبولانس از خاطرها‌محو نشده‌که آمبولانس دوباره برمی‌گردد! دو نفر برانکارد را پائین می‌آورند و می برند توی منزل درحالیکه یك پرس چلوکباب با دوتا کوبیده اضافه، یك عدد پیاز و یك نمکدان روی آن قرار دارد !

جواب سوغات :

ای داد بیداد، بالاخره هم‌سماق یادشان رفت !

پنساتیوا

-٤۲-

- یاروچه جاخورد . آیااین‌همان عقربی است که زیرجلی بادولتی ها زد و بند کرده بود ؟

- بلی ، خودش است ، کار بهتری‌که از دست تو برمی‌آید اینستکه یك «پزو» دیگر هم بگیری و موضوع راپیش‌خودت نگهداری وبا احدی دراین‌باره صحبت نکنی .

- بروی چشم .

یك پزوی دیگر باو دادم و باو خدا حافظی کردم .

آنگاه درمیان جمعیت راهی برای‌خودم بازکردم و یکسربه کافه «مروارید عشق» رفتم تاگیلاسی مشروب بنوشم . دراین موقع که‌احساساتم براثر کشف تازه بشدت تحریك شده بود ، احتیاج مبرمی بمشروب داشتم و حال که‌مردبینی‌بریده همان عقرب است پس رفیق کورش هم باید همان «مونوز» باشد. و فریادی‌راکه آنروز در مرداب «خوانندگان »شنیدیم، چیزی بیش‌از یك شوخی بود ! فریاد تهدید واعلام خطر تازه‌بود .

وقتی مقابل کافه رسیدم ، همانجامکث کردم و داخل کافه نشدم . زیرا عقیده‌ام عوض شده بود و تصمیم گرفتم گدای بینی بریده را تعقیب کنم . تمام آنروز صبح را درکوچه هاو پس کوچه ها که براثر نصبدکه‌های مخصوص میوه فروشان و صاحبان وسائل بازی و قمار مسدود شده بود ، طی‌کردم . میترسیدم مبادا دراین میانه چشم زخمی‌به‌پنساتیوا برسد ولی خودرا دلداری میدادم‌که اگر تهدیدی درمیان باشد متوجه خواهر معصوم ژنرال انفانت نخواهد بود بلکه بازیلیو که یکی از مامورین اعدام بود، درخطر تهدید است .

ظهر فرا رسید وجستجوی من بیهوده بود . درخانه یکی از دوستانم که‌عده‌ای ازدختران جوان در باره غیبت آنروز صبح من از «سانتاکلارا» شوخی‌ولودگی میکردند ،ناهار راصرف کردم و هنگام عصر بطرف «روموروزا» براه افتادم .

درکنار چشمه «فرشتگان» به «فیدل» برخوردم . درخانه اسبم را گرفت و من سوار شدم و باواجازه دادم که‌بقیه‌ساعات جشن رادرسانتاکلارا بماند وخودم بطرف روموروزا حرکت کردم .درنیمه راه «بازیلیو» رادیدم که‌درخانه یکی از دوستان قدیمش استحمام‌کرده‌و لباسش را عوض‌کرده بود واکنون به «روموروزا» بازمیگشت . یگانه اثر خستگی که بر قیافه‌اش دیده میشد، سرخی بیش ازحد جای‌زخم صورتش بود .

سلامش دوستانه بود . وقتی‌از مهارتش دررقص باو تبریك‌گفتم لبخند زدوگفت:

- رئیس ، وقتی شما با «مادموازل» عروسی‌کنید ، بازهم خواهم رقصید .

فکر کردم بهتر است او را در کشف تازه‌ام سهیم کنم . لذا باو گفتم :

- بازیلیو، آیا مطمئنی که « مونوز» مرده است ؟

-البته رئیس ، مطمئنم . نه او و نه هیچکس دیگر نمیتوانداز‌گلوله «دیماس» جان سالم بدربرد .

- عقرب چطور ؟ اوهم مرده است ؟

- ازاو خبرندارم . نمیدانم .

آیا دروغ میگفت ؟ صلاح درآن دیدم تیری راکه در ترکش داشتم ، یکسر بطرف هد فرها کنم لذا باو گفتم :

-گوش‌بر ، مواظب خودت‌باش .

بازیلیو فریادی از جگر برکشید و سپس مانند دیوی که از درون جعبه‌ای تنوره بکشد ، ازسرزین بلند شدوقبل ازآنکه من بتوانم ازخودم دفاع‌کنم پای چپم راگرفت و دریك چشم بهم زدن مرا ازروی زین بزمین انداخت . خوشبختانه زمین مملو ازگل‌ولای بود ومن روی‌گلها افتادم .از درد گیج شده‌بودم ،وقتی‌بخود آمدم و متوجه شدم‌که چه‌برسرم آمده، بپشت روی زمین افتادم بودم و بازیلیو روی سینه‌ام نشسته بود و فریادمیکشد ودرعین حال دشنه نوك‌تیزش رابالای‌سرم تکان میداد . آنروز مرك دریك وجبی‌من بود. جرئت نمیکردم تکان بخورم،میدیدم که «بازیلیو» نمیخواهد تحت تاثیرخشم خودقرار گیردونوك دشنه رامرتبا جلو می‌آورد و دوباره عقب میبرد . این‌وحشی هیچوقت مانند آن لحظه بنظرم وحشت‌انگیزنیامده بود .

ناگهان‌از روی سینه‌ام برخاست وناپدید شد. گیج شده بودم و درد شدیدی در پشتم احساس میکردم .موقعیکه برافکارم تسلط یافتم ، خشم شدیدی بر من مستولی شد.بلند شدم وبجستجوی‌بازیلیو برآمدم . تمام جاده رادوباره طی کردم .

ازهررهگذری سراغش راگرفتم . ولی کوششم بیفایده بود. رهگذران عموما، دراینساعت مست لایعقل بودند و جواب صحیحی به سئوالم نمی‌دادند .عاقبت‌وقتی از پیداکردن بازیلیو مایوس شدم ، راه «روموروزا» را در پیش‌گرفتم و به‌خانه رفتم .

درخانه حادثه دیگری انتظار مرا داشت که‌اعمال وحشیانه بازیلیو فراموشم شد، پنساتیوا همانروز به «توردوس»برگشته بود .

***

شاشا درتوضیح این مطلب گفت :

-هرچه کردیم نتوانستیم او را ازرفتن منصرف کنیم و دراینجا نگاهش داریم . تنهاکاری که توانستیم بکنیم این‌بودکه اورا باگاری روانه کردیم تا سوار بر اسب نشود .

دراینموقع بودکه متوجه شدم پنساتیوا چه‌جائی درزندگی من اشغال‌کرده است. روموروزا بنظرم اندوهبار وعاری ازحیات آمد . حتی دربدترین روزهای بیماری پنساتیوا، این خانه قدیمی، تا اینحد بنظرم محزون و غمزده نیامده‌بود.اشعه خورشید‌که بطور مورب داخل راهرومی‌شد، آن شکوه و درخشندگی سابق‌را نداشت . حسرت زدگی و سکوت غم انگیزی این‌خانه بزرك و قدیمی را فرا گرفته بود ، از درو دیوار ، غم‌وحسرت میبارید ، حسرت گذشته ، حسرت‌روز هائی که پنساتیوا با حضور خود در این خانه بدان روح‌و گرمی داده بود. گلها آن زیبائی سابق رانداشتند و بنظرم پژمرده میرسیدند .اولین‌مرتبه درزندگی خودم راتنها حس کردم و برای نخستین بار تنهائی بنظرم‌وحشتناك آمد. بادی که میوزید ، مرا غرق اضطراب و دلهره میکرد .

چون شب فرا رسید به شاشاگفتم :

- جنووا، فردا صبح من‌به «توردوس» خواهم رفت .

از تصمیمی که گرفته بودم ،خوشحال بودم وازاینکه پنساتیوارابار دیگرمیدیدم احساس آرامش کردم .

دیدار مجدد اوبرای من تسلای‌قلب‌بود. نشاط گذشته را بازیافتم وبه‌شاشامژده دادم که‌کشیش ، نذراو راازعهده‌اش برداشته وموافقت کرده است که ازانجام آن صرفنظر کند. درحقیقت شاشا از تصور این منظره که بایستی فاصله چند کیلومتری بین روموروزا و سانتاکلارا را بازانوطی کند، سخت وحشتزده بود و وقتی من آن خبر را باودادم کوچکترین اعتراضی نکرد وبالبخند آنرا تلقی نمود و گفت :

چهل سال قبل در همین روز

چند کلمه از کهنه پرستی انگلیسها

مدیر روزنامه اطلاعات در سفر خود به‌لندن طی مقاله مشروحی چنین مینویسد : دیروز بلندن وارد شدم که این شهر مهم دنیا را نیز تماشا کنم و سعی خواهم کرد در چندروز اقامت کوتاه خود کمی از اخلاق و عادات ورسوم اهالی این شهر اطلاع پیدا کنم زیرا زندگی عمومی این شهروطرز سلوك واخلاق ساکنین لندن بادیگر مردم اروپا اختلاف‌دارد وبنابراین شایسته توجه و امعان‌نظر است .

من یقین دارم بسیاری ازخوانندگان عزیز اطلاعات باخود میگویند آیا بهتر نبود بجای یك توقف سه‌ماهه درپاریس چندین شهر دیگر اروپا دیده میشد و از آنها هم اطلاعات و معلوماتی بدست می‌امد ؟ لکن بعقیده بنده منظور از دیدن اروپا و دنیای متمدن این نیست که‌دردیوار شهرها و آثار و ابنیه عظیم وبالاخره اختراعات و صنایع آنها را بحسب ظاهر دید و گذشت بلکه برای اشخاصی که میخواهند مختصری در اوضاع زندگی و اخلاق اجتماعی و معنویات ساکنین عرب مطالعه نمایند حتما لازم است مدتی طولانی فقط در یك نقطه اروپا توقف کرده و در نتیجه معاشرت وآشنائی به محل ، مطالعات خود را تکمیل نماید و در عین اینصورت همان نگاه‌ساده‌ایست که بدرو دیوار شده‌زیرادیدن‌قسمتی از موزه‌ها و آثار و ابنیه تاریخی و جاهای دیدنی شهر برای پی‌بردن به‌روحیات و معنویات‌یك‌ملت‌بهیچوجه کافی نیست و به‌حقیقت‌نمیتوان‌پی‌برد این فکر در همان روزهای اول برای من پیدا شد و بجای اینکه هریك هفته و دوهفته وقت خودرا در یك شهر اروپا بسربرم ترجیح دادم در یك محل باقی مانده و در یك‌جا مطالعات نسبتا صحیحی بنمایم چه‌یك مطالعه صحیح بیشتر ارزش خواهد داشت بچندین مطالعه‌ناقص‌سرودست شکسته و اما اینکه شهر پاریس را انتخاب کردم واضح است‌علاوه‌براینکه پاریس شهر قشنگی است مهمانخانه دنیا هم هست یعنی تقریبا از تمام ملل دنیا کم‌وبیش دراین شهر یافت میشوند که در بعضی فصول عدهٔ خارجیها دراین شهر یك ثلث‌جمعیت پاریس راتشکیل میدهد در صورتی که این امتیازرا هیچیك از شهرهای دنیا ندارند و بواسطه وسایل‌آسایش وتفریحاتی که در پاریس آماده

لندن - میدان پیکادلی

گردیده هیچ مملکتی تا مدتی چنین موقعیتی رااز نقطه نظر جلب مسافر خارجی پیدا نخواهد کرد و همین موقعیت است که چرخهای اقتصادی مملکت فرانسه را به‌گردش‌درآورده ودر یك چنین محیطی است که نمونه‌ای از اخلاق و تمدن تمام ملل درآن پیدا میشود و میتوان‌طرزسلوك ورفتار خارجیها را نسبت به فرانسوی‌ها و فرانسویها را نسبت به‌خارجیها دید و قضاوت کرد . پس در محیط پراز جنجال و هیاهوی پاریس بهتر میتوان باخلاق و روحیات اروپائی‌پی بردتادر یك شهر ساکت و آرامی مثل لندن .

اگر در لندن عبور و مرور وسایط نقلیه و سروصدا و همهمهٔ آن نبود، ممکن نبود تشخیص داد که دراین شهر اساسا جمعیتی وجود دارد . در یك کافه و رستورانی که وارد می‌شوید بااینکه تمام صندلی‌ها پراز جمعیت است اگر صدائی شنیده‌شود همان صدای بهم‌خوردن ظروف‌است، دیگر نفس از کسی درنمی‌آید .

اخلاق وعادات وزندگی عمومی مردم این مملکت نه‌فقط‌هیچ شباهتی با ساکنین پاریس ندارد بلکه با دیگر ملل هم قابل مقایسه نیست . جزیره‌ایست از اروپا مجزا وساکنین آنهم در همه‌چیز با دنیای امروزه‌فرق دارند .

اولین چیزی که نظر تازه‌واردرا جلب میکند ساختمانهای این شهر است که بهمان استیل قدیم باقی مانده است که خود دلیل براینست که‌تربیت‌شدگان نژادانگلوساکسون معتقدند هرچیز کهنه و قدیمی‌رانباید از دست داد مگر احتیاج مبرمی‌تغییر آنرا الزام نماید . همیشه سعی دارند از عادات و رسوم سابق ، از بناهای کهنه و بالاخره از هرچیزی که از قدیم‌الایام دارند نگاهداری کرده و در حفظ ان بکوشند . صنایع و اختراعات جدید دراین مملکت خیلی بکندی نفوذ ورسوخ پیدا میکند و هیچ عاملی نمیتواند در عادات واخلاق دیرینه این ملت خللی وارد اورد و تنها موضوع استیل ساختمان نیست که همان طرزقدیم را از دست‌نمی‌دهند شما در هرقریه و قصبه‌ممالك اروپا قدم بگذارید لوله کشی آب را درتمام عمارات و خانه‌ها می‌بینید ولی درلندن نه‌فقط لوله‌آب در خیلی از منازل شخصی راه نیافته بلکه‌بعضی مهمانخانه‌های آن هنوز فاقدلوله کشی آب در اطاقها است فقط لوله‌های‌آب راتااطاق مخصوص شستشو و حمام می‌آورند دیگر بسایر اطاقها لوله‌آب راامتداد نمیدهند .

پریروز وقتی ظرفهای چینی‌پرازآب مخصوص شستشو را روی میزی کنار اطاق دیدم فوق‌العاده متعجب شدم ، ازوقتی که از ایران‌خارج‌شده بودم دیگر در هیچ خانه و مهمانخانه وپانسیونی این قبیل دست‌شوئی که شاید مربوط به‌چند صدسال‌قبل‌است ندیده‌بودم ، ساعت۷ونیم‌صبح‌مستخدم پانسیون در اطاق رانواخت و پرسید آب گرم می‌خواهید ؟ گفتم‌بله.دیگر اطاقها رانیز ردواین سئوال را کرد وپس‌از چندقیقه که دراطاق راگشودم طرف آب نرم پشت‌دراطاق‌ها دیدم که مرتب چیده بودند مثل غذائی که تقسیم میکنند ، معلوم شد که نژاد انگلوساکسون عادات قدیمه خودرابه این‌مفتی از دست نمیدهد از این‌پس هرچه می‌دیدم دیگر تعجب نمیکردم مثلا زنگ‌اخبار نیست و در کنار تختخواب چیزی شبیه گوشی تلفن وجود دارد که از آن سوراخ خبر میدهند و خبرمی‌گیرند برای صدا کردن جهت صبحانه یاناهار و شام جامی بوسیله ریسمانی‌بدیوارآویخته شده بود که باچوب به‌آن‌می‌نوازندو مهمانان رابدین‌وسیله خبر میدهند، زنگ خبر ناهار عبارت از سوراخی‌بود ازناهارخوری به‌آشپزخانه که صاحب پانسیون درآن فوت میکرد ومستخدم می‌آمد و دستور میگرفت .

ناتمام

(نقل از اطلاعات ۲۳ مرداد ماه ۱۳۰۹)

از یزدگرد اول تا جاده سوم!

احمد احرار

انتقاد

بررسی سابقه تاریخی و مخصوصا وجه تسمیه شهر ها، یکی از دشوار ترین و درعین حال شیرین ترین رشته های تحقیق‌است که محققان بسیاری بدنبال آن رفته و بتدوین آثار جالبی در این زمینه همت گماشته‌اند . آدم‌تاوقتی دراین خصوص مطالعه نکرده اسامی وعناوین شهرها ودیه هاعموما درنظرش مشتی کلمات بی‌معنی است غافل از آنکه هرکدام از این اسم ها برای خودش قصه‌ای وتاریخچه‌ای کم‌وبیش شنیدنی دارد . مثلا من‌عمری اسم رفسنجان را شنیده بودم ولی‌وجه تسمیه‌آنرا نمیدانستم. یکی از رفقای کرمانی شرحی درباره ممیزی‌مالیات رفسنجان نوشته بود و دیروز آنرا پیش من آورد که‌در روزنامه‌منعکس کنیم . من مروری کردم و دیدم نوشته است رفسنجان ترکیب‌میشودازدو کلمه«رفت» و «سنجان» زیرا مرکز چند آبادی حاشیه کویر که حالا آبادشده‌واهمیتی پیداکرده‌اند جائی بوده است بنام «سنجان» واین «سنجان»ازبس درمعرض طوفان های شن و سیل های مداوم قرار داشته هروقت ابر سیاه یا غبار متراکمی روی آسمان پیدا میشده مردم‌آنجا بدهات اطراف گریخته وفغان برمیداشته‌اند که : «رفت سنجان .. رفت‌سنجان !»یعنی سنجان ازبین رفت و تدریجا این اسم روی آن نقطه مانده و سنجان تبدیل شده است به رفسنجان !

درباره یزد هم اگر تصادفا عنوان فرودگاه طلسم شده و گراوری از بنای فرودگاه‌یزد که سابقه‌ای از آن دارم در روزنامه دیشب نظرم را نمی گرفت و توفیق مطالعه چند سطری را که خبرنگار سیار اطلاعات در ستون «سیمای شهرستانها» نوشته است پیدا نمیکردم احتمال داشت ازاین دنیا بروم بدون آنکه سابقه تاریخی و وجه تسمیه شهریزد را دانسته و از همین رهگذربه راز مهمی پی‌برده باشم .

نویسنده سیاراطلاعات که بشیوه ناصرخسروو ابن‌بطوطه در اقطار ایران‌گردش میکند و از احوال بلادو اوضاع‌خلایق گزارش میدهد درباره یزد ـ البته بنقل از مآخذ معتبر - نوشته است : یزدگرد. هنرمندان بسیاری رااز پایتخت فراخواندتا به یزد سیمای آبرومندی بدهند وخود راه‌طوس رایپش گرفت . در آنجا ، همچنان که پیشگویان گفته بودند ، مرك او را به آغوش کشید و گویند که براثر ضربه‌لگد اسب‌خویش‌بدرود حیات‌گفت. پس از مرك‌او بنایان ومعماران دست از کار کشیدند و یزدان‌گرد - که همان یزد باشد - نیمه تمام ماند تا سی سال ... و آنگاه که‌یزدگرد دوم‌بپادشاهی‌رسید‌بنای‌نیمه‌تمام این شهر را از سر گرفت الخ ...

من سه‌بار به یزد سفر کرده‌ام و این شهر قدیمی را از بسیاری جهات یك شهر نمونه میشناختم ، ولی هیچ نمی دانستم یزد با چنین تاریخچه‌ای نمونه جالبی نیز هست برای اثبات اینکه‌روحیه و طرز کار این زمانی ما ، یك امر امروزی نیست و ریشه و سابقه دیرینه دارد .

در تاریخچه شهر شیراز نوشته‌اند حجاج یوسف برادر خود را بولایت فارس فرستادو این‌جناب‌اخوی یکشب‌هنگامی که‌درزختخواب امارت‌خوابیده بودخواب‌نماشد. یعنی‌شخصیت مهمی را بخواب دید که‌دست او را گرفت برد به نقطه‌ای در محل مخروبه شهر قدیمی اصطخر «یا استخر» و باتوك عصاعلامتی‌روی‌خاك ترسیم‌کرد و گفت اینجا را آباد کن . خان حاکم‌نیزفردا علی‌الطلوع، همان راه را گرفت و بهمان نشانی رسید و کلنك کذائی را زد و بنیان شهری گذارد که همان شیراز جنت طرازما باشد .

درباره یزد متاسفانه کسی ضبط نکرده یااگر ضبط‌کرده روزگار غدار آنرا برای‌ما باقی نگذاشته است تا ببینیم مرحوم یزدگرد اول روی چه اصلی‌آن نقطه حاشیه کویر را به جهت احداث شهر یزدان گرد درنظر گرفته و آیا او نیز خواب نما شده وباشاره غیب انگشت روی چنان نقطه‌یی گذارده‌است یابنا به‌مقتضی ومصلحتی.زیرااولا قیافه یزدنشان نمیدهد که حتی در هزار وچند صد سال پیش جای خیلی مناسبی برای‌زندگی بوده باشد. ثانیا متوقف شدن ساختمان شهر بلافاصله بعد از درگذشت یزدگرد اول اثبات میکند احداث چنان شهری آنقدرها محل حاجت‌وحائزفوریت نبوده است، چنانکه برنامه شهر سازی سی سال به‌تعویق میافتد تایزدگرددیگری‌بسلطنت میرسد وساختمان شهر یزدان گردرا از سر میگیرد .

بهر تقدیر ، حالا هزاروچند صد سال برزمان یزدگرد می‌گذرد ویزد، علیرغم کم آبی و مشکلات طبیعی ناشی‌از مجاورت کویر بامختصر تغییری در اسم سابقش «یزدان‌گرد» هنوز پیا برجاست واخیرا هم‌در‌تقسیمات کشوری بدرجه فرمانداری کل نائل آمد . بدون آنکه کسی مدعی شود چرا یزدگرد اول نقشه احداث همچو شهری را کشید یاکسی بپرسد چرا بعد ازیزدگرد اول ورثه او نقشه ساختمان یزد را معوق گذاشتند یاکسی اعتراض کند چرابعداز سی سال یزدگرد دوم دوباره‌به فکر یزد افتادوبالاخره این‌بسازو نسازو تعویق سی ساله روی قیمت زمینها ومصالح ساختمانی ومزدعمله وبناچه‌تا ثیری گذاشت. سراینکار کی از هستی ساقط شد؟ کی بنان‌ونوا رسید؟ کی برای معوق ماندن ساختمان یزد تلاش میکرد وکی طرفدار تجدید بنای آن بود ؟!

اینرا محض اطلاع و عبرت کسانی عرض میکنم که امروزه درباب تجدید ساختمان « جاده سوم» جوش مخالفت و موافقت میزنند وباینطرف و آنطرف‌می‌دوند وشکایت دارند که چرا جنازه جاده سوم را بعداز سه چهار سال‌ازگوربیرون‌کشیده‌اند وتنفس مصنوعی میدهند ؟ اگر لازم بود چرا متروك ماند، اگر لازم نیست چرا علمش کرده‌اند وبعد هم افترا میزنند وادعامی‌کنند که جاده سوم عمروراینان رسانیده ونان زیدرا آجرکرده است وچنین وچنان ...

از شما چه پنهان ،چیزی‌نمانده بود اینهمه هیاهو من مفلس را نیز بخیال اینکه حرف، حرف تازه‌ایست اغفال کنددر باره‌جاده سوم بوراجی بکشاند. چه خوب شد بتاریخچه شهر یزدبرخوردم ودریافتم تابوده همین بوده‌است.. چنانکه تاهست نیز لابد همین خواهد بود !

نسخه های پزشکان یکنواخت شد

دکتر - پرستار ، این نسخه را بگیر هفت هشت ده‌تائی از روش بنویس و به‌هر کدومشون یکی بده !

مسائل روز از نظر نویسندگان اطلاعات

مردم چه میخواهند و چه میگویند

اشتباه بزرگی است، اگر بعضی از متصدیان ادارات‌دولتی تصور کنند که توقعات مردم زیاد است ، زیرا آنچه که‌مردم بعنوان درددل عنوان میکنند و اغلب هم در روزنامه باطلاع متصدیان ادارات‌دولتی‌میرسد، همان چیزی است که بموجب قانون آنها موظف باجرای آن میباشند . بنابراین از حق نگذریم ، مردم توقع زیادی از دستگاههای مختلف ندارند و آنچه که طی سالها دستگیر من شده است اینستکه اگر مامورین دولت حداقل‌پاسخگوی ده درصد از گرفتاریهای مردم باشند ، پس از چندی دیگر شکایتی باقی نخواهد ماند .

نظری کوتاه بدرخواست مردم، گویای این حقیقت‌است که هر گونه مقررات و قوانینی که بتصویب و بموقع ،جرا گذاشته شده است،ولواینکه عده‌ای ازآن متضرر شده‌اند، ولی بخاطر رفاه جامعه آن را تحمل کرده‌اند و بقانون احترام گذاشته‌اند و در مقابل از ماموران دولت هم خواسته‌اند که مقررات ر، انجام دهندواین توقعی است که در حکومت دمکراسی هر یك از افراد میتوانند داشته باشند .

مردم چه میخواهند؟! ۹۰ در صد از گلایه مردم که بگوش ماموران دولت میرسد، مربوط به خدمات شهری میباشد

مردم میگویند : وقتی از ما مالیات گرفته میشود ،عوارض دریافت میگردد، این‌مالیات‌و عوارض را بایستی طبق قانون بـرای رفاه اهالی به مصرف برسانند ، مردم میگویند ،وقتی کنتور برق منزل باولتاژ ۱۱۰ کار میکند ، و باعث‌خراب‌شدن وسائل برقی‌میگردد، این گران‌فروشی برق منطقه‌ای میباشد که ولتاژ برق را کم میکندولی پول برق را تمام و کمال‌دریافت مینماید .

مردم میگویند: قیمت یك ریال بلیط اتوبوس را بدوریال افزایش دادند، در حالیکه‌مسیر اتوبوس را کوتاهتر از گذشته کردند و گفتند با یك ریال صرف نمی‌کند، ولی‌آیاسرپناه برای جلوگیری از اشعه آفتاب و برف‌وباران هم برای مردم ساختند واگر همه اینکار هم صرف نمی کند ، حداقل‌نمیشود اتوبوسهای شرکت‌واحدراروزی یك بار نظافت کرد که لباس مردم کثیف نشود؟ اینکه‌دیگر خرجی ندارد و شرکت واحد حدقل این یك مورد را توجه نماید که مردم تا چه پایه‌سطح توقعشان را پائین آورده‌اند.

مردم میگویند: فروشندگان مواد خوراکی و پوشاکی به خریداران اجحاف میکنند،واین موردی است که مسئولین شهرداری هم بدان‌واقف‌هستند، ولی آیا این تقاضای حقه‌مردم را چه وقتی باید انجام داد. چرا نبایستی کنترل‌نرخ‌اجناس بطور صحیح و مداوم انجام گیرد ....

مانند‌اینگونه توقعات چیزی نیست که احتیاج به بودجه‌و اعتبارات‌فوق‌العاده داشته باشد، فقط قدری توجه لازم داردوبس اگر انجام بعضی ازخواستهای مردم احتیاج به زمان‌درازداشته باشد، باید مشکلات ر، باطلاع مردم رسانید وآنانرا در جریان واقعی کارها قرارداد. تازمانیکه مردم‌بدرددستگاه آشنا نباشند ومشکلات را نشناسند، توقعات خود را تکرار میکنند، وانجام آنرا میخواهند،

سیاوش‌سیروس

تاکسی ۵ ریالی بگذارید

حال که برای رفاه‌مردم تاکسی های ۵ ریالی در خطوط تعیین شده مشغول کار شده‌اندوقطعا موجبات رضایت‌مردم‌در این مورد فراهم شده تقاضا میشود اولیاء شرکت تاکسیرانی خطوطی را در نظر بگیرند که جمعیت زیاد دارد و اتوبوسهای‌موجودتکافوی مسافرین را نمی دهد، مثلا برای‌نمونه‌خطوط ۲۳۲ و۲۱۶ آریانا بعلت کمی اتوبوس همیشه مسافرین آن در مشقت هستند خواهشمند است در صورت امکان تاکسیهای ۵ ریالی را دراین خطوط بگمارند وبااین اقدام خدمتی مفید انجام دهند .

غلامرضا ـ قدرتی

خیابان خاکی هم نداریم!

۳۱۱۰۸۰

دربالای پمپ بنزین جاده پهلوی نرسیده به‌دوراه‌یوسف‌آباد کوچه الهیه قرار گرفته است که مدت سه ماه است برای اسفالت‌کاری کنده شده است . ولی مقاطعه‌کار ، کار را ول کرده و رفته است و برای خالی نبودن‌عریضه‌هرچند یکبار چند عمله می‌آیند وخاك هارا زیرورومیکنندو کلی‌گرد وخاك بخورد اهالی میدهند و مجددا غیبشان میزند و درحالی که اهالی این کوچه قبلا یك خیابان مسطح خاکی داشتند وحالا علاوه‌برآنکه خیابانشان اسفالت نشده‌همان‌خیابان‌خاکی راهم ندارند وروزانه مقداری‌هم خاك نوش جان‌میکنند.بگوئید تاکی وضع این خیابان بدین قرار باقی خواهد ماند .

شهیدی - وکیل‌دادگستری

غرش هواپیماها ..

مشکلات تهران بزرك برای ساکنین بسیارزیاداست ودرمحلات مختلف هریك بنوعی چند رقم شکایت‌از آب،برق‌وتلفن‌واتوبوس واسفالت وغیره دارند ، ولی اهالی جنوب‌غربی تهران علاوه برآنکه‌از این گرفتاریهادور نیستند،ناراحتی دیگر دارند که فقط اختصاص‌به خودشان دارد و آن غرش مداوم هواپیماها ی‌غول پیکر می‌باشد که آسایش را بکلی‌ازمردم این‌نواحی سلب کرده است . باور کنید عده‌ای به بیماری‌دچار شده‌اند،در حالی که در تمام دنیا فرودگاه‌در خارج‌از شهر قرار دارد و مثل تهران در وسط توده جمعیت‌مرتب هواپیما پرواز نمی کند .

محمود جباری

اطلاعات و مردم

۳۱۱۰۸۰

کودکان کمتر از ٦ سال توانائی فهمیدن ندارند

مطابق قانون ، حداقل سن پذیرفتن شاگرد در مدارس ملی ۶ سال است ، اما‌این قانون دراکثر‌مدارس ملی رعایت نمیشود و کسی هم‌براجرای این‌قانون نظارت ندارد .

من آموزگار رسمی وزارت آموزش و پرورش‌هستم و در کلاس اول یك مدرسه ملی تدریس میکنم . باور کنید از ۳۵ شاگرد این کلاس فقط ۱۲ نفر ۶ ساله یا بالاتر بودند و مابقی شاگردان کلاس ۵ یا ۵سال‌ونیم بیشتر نداشتند و حتی دو نفر از شاگردان چهارسال‌ونیم داشتند . تصدیق میکنم که باور کردن این موضوع مشکل است ، ولی حقیقتی است که من با آن مواجه بودم . کاری ندارم که آموزگار چه رنجی میکشد تا باین طفل خردسال که هنوز نشست‌و برخاست‌بلدنیست، حساب و دیکته بیاموزد و آخر سالهم مطابق خواسته مدیر قبولی صددرصد داشته باشد . فکرش را بکنید کودك ٤- ٥ ساله‌ای که هنوز نمی تواند از عروسکش جدا شود و سرکلاس بهانه مادرش را میگیرد و گریه را سر میدهد ، چگونه میتواند چهار ساعت متوالی صبح و دو ساعت بعدازظهر حساب‌و دیکته وانگلیسی بخواند ؟! علت این ظلم فقط مربوط به عجله والدین آنهاست و انتظار دارند کودکشان ٦ ساعت در روز درس بخواند و نمراتش از ۲۰ هم کمتر نباشد !! بار ها باین والدین عجول که حتی خودشان هم به ناتوانی کودکشان اقرار دارند ، تذکر دادم که والله و بالله اینکار بجای اینکه باعث پیشرفت کودك شما بشود ، موجبات رکود فکری او را فراهم میکند ، چون این کودکان در ساعات درس چیزی نمی فهمند و بعبارت بهتر توانائی فهمیدن ندارند. نمیتوانند رضایت آموزگارشان را جلب کنند ونمره خوبی بگیرند ، پس فکر میکنند کودن و عقب افتاده هستند و از اینکه دائما مورد تمسخر و استهزاء سایر شاگردان قرار میگیرند ، مایوس و سرخورده میشوند و این تاثیر بسیار بدی در روحیه این نونهالان باقی می گذارد و علاقه به تحصیل را در وجود آنها بکلی نابود میکند . من که یك معلم دلسوز هستم ، بهتر از هرکس ناظر و شاهد این یاس و سرخوردگی کودکان بیگناه هستم .

مینا

معنی برنامه !

۳۱۱۰۸۰

در هفت سال قبل خیابان امیر سلیمانی منشعب‌ازخیابان مسگرآباد جزوبرنامه اسفالت قرارگرفت و چند عمله هم آمدند و خیابان رابهم‌ریختند ولی در این مدت ۷ سال نه خیابان اسفالت شده ونه آنرا بحالت اول برمیگرداندند، ودر ضمن معنای«دربرنامه اسفالت قرارگرفتن »هم برای ماروشن شده‌است .

محمد هادی

اشتهای استنشاق دود گازوئیل

به کمك راننده و رئیس خط وقتی پیراهنم را که از خاك پشت صندلی و رطوبت بدنم بشکل زشتی‌درآمده بود نشان دادم پوزخندی زدند و گفتند «بشهردار بگو خیابانها را بشوید و بمدیر عامل شرکت واحد هم بگوصندلی ها را تمیز نگهدارند» راستی اهالی تهران که باکمال میل و اشتها دودگازوئیل اتوبوسها را می‌بلعند و باصبرو شکیبائی در صف‌های طویل اتوبوس منتظر میمانند و از اینهمه مزایابرخوردارند ، آیا لازم است که لباس آنان‌هم‌بخاطرعدم نظافت اتوبوسها آلوده شود ؟ اتوبوس مورد بحث در خط ۱۲۱ نارمك میباشد .

حسن لطیفی

جدول کلمات متقاطع

شماره ۲۱۱۷

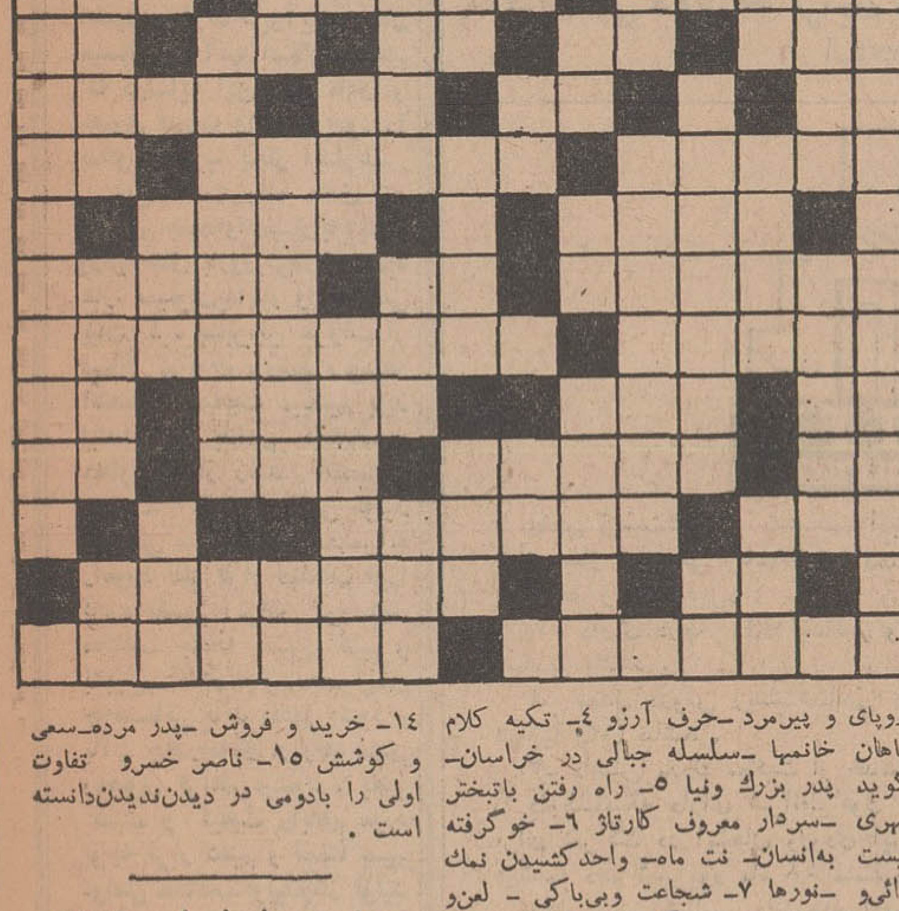

افقی : ۱- هنرپیشه معروف آمریکائی که‌با فیلم دکتر جکیل و مسترهاید در ایران شهرت یافت - علت وشوند ۲- خانه‌ومنزل-شهری در هند - همسر خسرو و معشوقه فرهاد ۳- یکی‌از وزارتخانه‌ها ٤- اگر در پیری نبود یاد ایام جوانی جگررا خون میکرد -نام کشور همسایه شمال قبل از انقلاب اکتبر -مارعظیم الجثه ٥- بشقاب لوزی شکل -نازی فراری - قسمتی از لباس مردان- گوشت بزبان ترکی٦- شهر جاویدان -تصدیق انگلیسی- مفقودشده . مسابقه گذاشتن ۷ - فرقه‌ای از متصوفه-جگر سفید گوسفنددر دیك سیرابی فروش - ضمیر مفرد غایب ۸- میوه‌ای که بهترینش در ساوه عمل میآید -دیرنشین ۹ - کشور طرفدار چین در اروپای شرقی -پروفسورحیوانات -کاخ‌شاهان ساسانی ۱۰- شبها -شاعر می‌گوید بنشان که کام دل ببارآرد۱۱-شهری در مرکز ایران -بیماری‌خطرناکیست - همراه مال میآید و بمعنی دارائی‌و تمکن است -گیج سرافکنده ۱۲ - نزدیك‌ترین شهر بتهران -رودی‌که چند کشور اروپائی را مشروب‌میکند -جزیره‌ای درمدیترانه-بنده‌وجنابعالی ۱۳- پاك باخته در قمار -کتابی از نابوکوف ۱٤- برجستگی ته گیوه - آبش دافع سنك کلیه است ۱٥ - قاعدتا بعد از مرك سهراب میرسد - سندی که جای چه‌وچون ندارد .

عمودی : ۱-مولانا ابوالکلام آزاد اورا همان کوروش کبیر دانسته۲- آشفته خاطر و دستپاچه-علمی‌درردیف کیمیا ۳- عروس شهرهای دنیا -پدر و پیرمرد -حرف آرزو ٤- تکیه کلام خانمها -سلسله جبالی در خراسان- پدر بزرك ونیا ٥- راه رفتن باتبختر -سردار معروف کارتاژ ٦- خوگرفته به‌انسان- نت ماه- واحدکشیدن نمك -نورها ۷- شجاعت وبی‌باکی - لعن‌و دشنام -هرزه گرد ۸- اسباب بازی اسفالت خراب کن- قائد و پیشوا - یك خط شعر یایك منزل ۹- آراسته بودن -مال زبانش بیشتر از شمشیر درد دارد -دلهره ووحشت ۱۰- از محله‌های اطراف تهران بودوجزءشهر شد-خزنده گزنده -اولین‌نخست‌وزیر بعد از انقلاب مشروطیت اهل‌آنجابود ۱۱- قسمتی از اوستا -مشهورومعروف -جلوی آب می‌بندند ۱۲-دریا-محل تعزیه خوانی در زمان قاجار - زمین به ترکی ۱۳- نقش آب دردیده‌تشنه بیابان -صدائی در اپرا -جام شراب ۱٤-خرید و فروش -پدر مرده-سعی و کوشش ۱٥- ناصر خسرو تفاوت اولی را بادومی در دیدن‌ندیدن‌دانسته است .

حل جدول شماره ۲۱۱۶

تقویم اطلاعات

پنجشنبه - بیست و سوم مرداد ماه ۱۳۴۸ - سی‌ام جمادی‌الاول ۱۳۸۹ - چهاردهم اوت ۱۹۶۹

ساعات شرعی

استخراج دکتر ریاضی کرمانی
اذان صبح ساعت ۳و۴۲دقیقه
طلوع آفتاب ساعت ۵و۲۰دقیقه
ظهر شرعی ساعت ۱۲و۹دقیقه
اذان مغرب ساعت ۷و۱۴دقیقه

تلویزیون ملی ایران - کانال ۷

برنامه امشب
۱۶-۴۵ آهنگهای درخواستی
۱۷-۳۲ اخبار
۱۷-۳۶ سفر های جیمی مك فیترز
۱۸-۳۰ آقای تماشایی
۱۹- اخبار
۱۹-۱۵ آموزش روستائی
۲۰-۰۰ راهبه پرنده
۲۰-۳۰ مشروح اخبار همراه با فیلم های خبری
۲۱-۰۰ سرکار استوار
۲۱-۳۰ موسیقی ایرانی
۲۲-۰۰ فیلم سینمائی (هفت زن از جهنم)

برنامه جمعه
۱۰-۴۵ اسلاید و موزیك
۱۱-۰۲ موسیقی شاد ایرانی
۱۱-۳۰ ستارگان
۱۲-۰۰ رویداد ها
۱۲ر۳۰ غرب وحشی
۱۳-۳۰ واریته
۱۴-۰۰ ورزش
۱۴-۳۰ اختاپوس
۱۵-۰۰ سیمارون
۱۶-۳۰ کودکان
۱۷ واریته جمعه
۱۷ر۳۰ داستان سفر
۱۸-۰۰ آقای «نواك»
۱۹-۰۰ شما و تلویزیون
۱۹-۳۰ جاد
۲۰-۳۰ اخبار
۲۱-۰۰ گزارش استرنج
۲۲-۰۰ شناسائی موسیقی ایرانی

برنامه‌نیمروزشنبه
۱۲-۴۵ اسلاید و موزیك
۱۳ر۰۴ سرکار استوار
۱۳-۳۰ واریته
۱۳-۴۵ اخبار

کانال ۳

برنامه امشب
۱۸- آهنگهای درخواستی
۱۸-۳۳ انسانهای جاویدان
۱۹-۰۰ هنرعکاسی
۱۹-۳۰ سرگذشت واقعی
۲۰-۰۰ مسابقه بیسابقه
۲۰-۳۰ مشروح اخبار همراه بافیلمهای خبری
۲۱-۰۰ موسیقی ایرانی
۲۱-۳۰ ورزش
۲۲-۰۰ روهاید
۲۳-۰۰ فیلم مستند
۲۳-۳۰ آخرین اخبار

برنامه فردا
۱۸- آهنگهای درخواستی
۱۸-۳۳ واریته
۱۹-۰۰ آیرون ساید
۲۰-۰۰ موسیقی ایرانی
۲۰-۳۰ مشروح اخبار همراه با فیلم های خبری
۲۱-۰۰ انسانها
۲۲-۰۰ حرف توحرف
۲۲-۳۰ آلفردهیچکاك

برنامه بامدادی شنبه
۶-۳۲ نیایش
۶-۳۵ ورزش
۶-۴۵ مضحك‌قلمی
۷-۰۰ اخبار
۷-۱۵ موسیقی ایرانی
۷-۳۰ زن مصلحتی

تلویزیون آمریکا

برنامه امشب
۱۷-۰۰ جواب
۱۷-۳۰ اطلاعات مخصوص
۱۸-۰۰ اخبار
۱۸-۱۵ برنامه‌آینده‌تلویزیون
۱۸-۱۶ ورزشکاران آمریکا
۱۹-۰۵ برنامه ملودی
۲۰-۰۰ برنامه روآن مارتین
۲۱-۰۰ برنامه‌پری‌میسن
۲۱-۵۰ فیلم سینمائی

برنامه فردا
۱۵ر۱۰ مسابقه گلف
۱۶-۴۵ نمایش مایك‌داگلاس
۱۸-۰۰ اخبار
۱۸-۱۵ برنامه آینده‌تلویزیون
۱۸-۱۶ برنامه جورج پاول
۱۸-۴۵ پورلی هیل‌بیلیز
۱۹-۰۰ موسیقی
۲۰-۰۰ برنامه مخصوص
۲۱-۰۰ دره بزرك
۲۰-۴۵ مسابقه بوکس فرن

برنامه فوق‌العاده‌جمعه
۸-۳۰ برنامه کودکان
۹-۰۰ مسابقه جدول هوش
۹-۳۰ مجله تلویزیونی
۱۰-۰۰ مسابقات تلفنی - ضرب‌المثل - شعر مصور
۱۰-۳۵ برنامه هنری
۱۰-۴۰ اخبار
۱۱-۰۰ فیلم سینمائی

تلویزیون آموزشی

برنامه شنبه
۸-۳۰ آهنگها وچشم‌اندازها
۹-۰۰ کودکان و نوجوانان
۹-۲۰ فیلم ورزشی
۹-۳۰ ریاضیات دوره اول
۱۰-۰۰ فیلم آموزشی
۱۰-۱۰ فیزیك دوره اول
۱۰-۳۰ برنامه دانش‌آموزان هنرمند
۱۰-۴۰ طبیعی دوره اول
۱۱-۰۰ انگلیسی دوره اول
۱۱-۳۰ علوم اجتماعی
۱۱-۴۰ فیلمهای داستانی

ارتفاع کوره بلند ذوب آهن به ۱۸ متر رسید

• ارتفاع این کوره به ۶۸ متر خواهد رسید
• برای حمل بعضی ازقطعات ذوب‌آهن چندتونل تعریض شد
• در سال مسیحی‌جاری ۱۴۴ هزار تن ماشین‌آلات از شوروی بایران میرسد

ساختمان کوره بلند ذوب‌آهن، همگام باسایر فعالیت‌های ساختمانی کارخانه آریامهر ، بسرعت ادامه دارد واکنون ارتفاع کوره بلند به بیش‌از ۱۸متر رسیده است .

ارتفاع این کوره تادوماه دیگر به۵۳متر و سپس طبق برنامه پیش‌بینی شده ، درمدت معین به ۶۸ متر که‌حدنهائی آن‌می‌باشد خواهد رسید .

خبرنگارمااضافه میکند که‌در سال ۱۹۶۹ جمعا ۱۴۴ هزار تن ماشین آلات ولوازم مربوط به ذوب‌آهن‌از شوروی بایران حمل خواهد شد که از این مقدار تاکنون درحدود نود هزار تن بایران رسیده‌و به‌کارخانه ذوب‌آهن حمل شده است . باید توجه داشت که از آذرماه سال ۴۶ تاآخر اسفندماه ۴۷ نیز مجموعا پنجاه هزار تن ماشین‌آلات و لوازم به‌ایران رسیده است .

خبرنگار مااضافه میکند که‌حمل بزرگترین قطعات‌مربوط به‌کارخانه ذوب‌آهن که‌شامل«کنورتیسورهای» ۱۵۰ تنی میباشد بزودی آغازمیشود قطعات «کنورتیسور» که هشت متر قطروده متر ارتفاع‌دارد ،بزودی ازراه جنوب به‌اصفهان حمل خواهد شد .

برای حمل این‌قطعات‌بعضی از تونلها بزرگ شده وزیرسازی قسمت هائی‌از جاده های مسیرراه تقویت شده است.

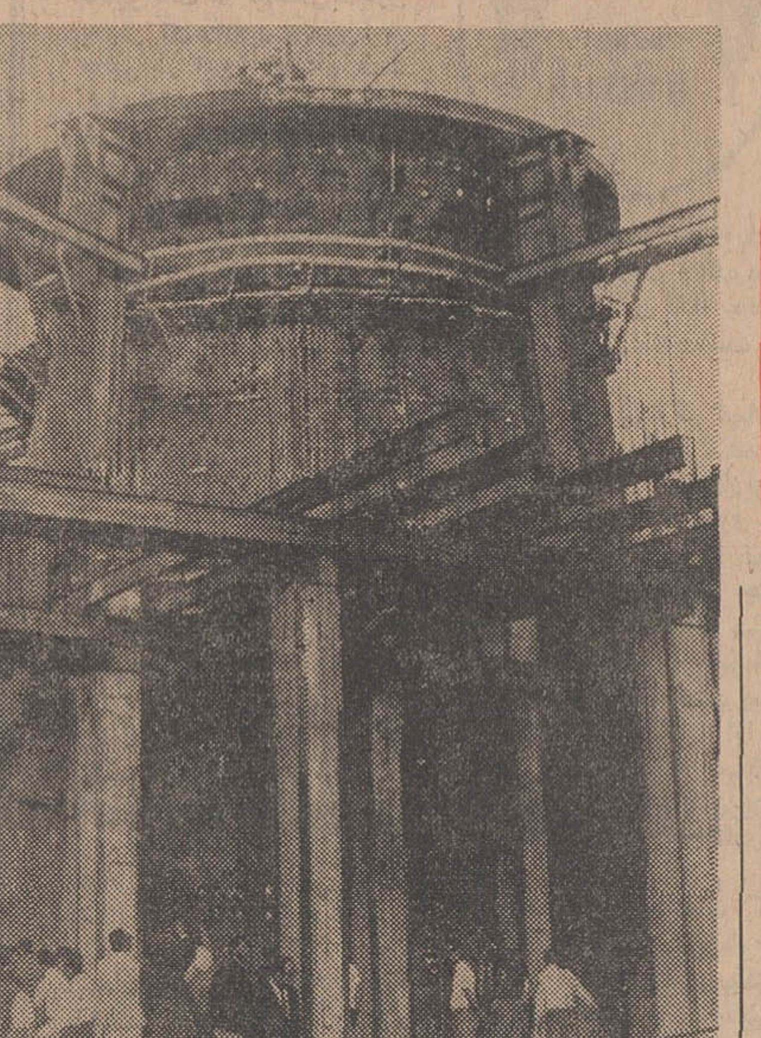
نمائی از کوره بلند ذوب‌آهن ایران که‌ارتفاع‌آن‌اکنون به‌متجاوز از۱۸ متر رسیده است .

اقتصادی

از : حبیب چینی

عوامل تسریع کننده رشد اقتصادی (۱)

تفسیر اقتصادی روز

پنجمین کنفرانس اطاق‌های بازرگانی کشور که‌ازروز شنبه کارخودرا بمدت۵روزدر مشهد آغاز میکندشعار خود راعوامل تسریع کننده رشد اقتصادی‌ـ تخصص ونیروی انسانی تعیین کرده است . کنفرانس کار خود راباپیام‌شاهنشاه آریامهر آغاز میکندو آقای نخست‌وزیر‌ـ آقای وزیر اقتصاد‌ـچند تن از وزیران‌ـنمایندگان سازمان های دولتی و نمایندگان بخش خصوصی در زمینه موضوعاتی که مربوط به‌شعار کنفرانس می‌باشد، به‌گفتگو و تبادل‌نظر خواهندپرداخت. بهمین‌مناسبت ما نیز این سلسله مقالات را به‌بحث درباره شعار کنفرانس امسال یعنی‌عوامل‌تسریع کننده رشد اقتصادی‌ـ تخصص‌ونیروی انسانی اختصاص دادیم:

خوانندگان یقینا سلسله مقالاتی را که‌چندی قبل تحت عنوان «شناخت ناهماهنگیهای رشد اقتصادی‌ضروری‌است»در این‌ستون‌درج کردیم،بیاد دارند. درآنجا ما اجمالا به‌عواملی‌که سبب کندشدن جریان رشد اقتصادی کشورمی‌باشد اشاره کردیم‌و راههای برطرف‌کردن آنهارا تذکر دادیم . دراینجا مسئله از جنبه مثبت‌آن مورد بحث قرار میگیرد . در این سلسله مقالات نیز رشد و توسعه اقتصادی را دوکلمة مترادف و «هم‌معنی» فرض میکنیم .

در تعریف واقعی رشداقتصادی بین صاحبنظران‌و اقتصاددانان اختلاف نظر وجود دارد ، زیرا رشد اقتصادی بمعنی‌واقعی یك حالت کیفی است که آمارو ارقام کمی برای توجیه آن‌به کمك گرفته‌میشودولی،تشریح کیفیت ، از طریق کمیت تعابیری که ارقام کمی مشابه بدست‌میدهد درجوامع‌مختلف ممکن‌است مبین‌درجات‌مختلف کیفیت یك مسئله باشد .مثلا اگر بگوئیم درآمد ملی‌برابر ۴۰۰ دلار درسال مرز بین در حال توسعه‌بودن‌و اولین‌مرحلة توسعه یافتگی است ممکن است این‌سیصددلاردرجامعه‌ای قدرت خریدی دوبرابر قدرت خرید همان مبلغ در جامعه دیگر داشته باشد تردیدنیست که‌رفاه مادی در جامعه اول دو برابر جامعه دوم می‌ـ باشد و این البته بشرطی‌است که تلاش برای بدست‌آوردن این ۳۰۰ دلار در هر دوجامعه یکسان وسهم‌مصرف ازدرآمد ملی‌نیز درهر دوجامعه مساوی باشد. بنابراین مشاهده می‌ـ کنیم که برای هر جامعه‌ای تعاریف ممکن است‌ـ تعابیری خاص داشته باشدرشداقتصادی راامروز نمیتوان فقط باذکر یك عبارت کلی درباره تولید ناخالص یادرآمد سرانه‌تعیین کرد. رشداقتصادی‌حالتی‌است که‌در یك جامعه برای اکثر افراد رفاه‌مادی و معنوی و اطمینان به‌زندگی‌وآینده‌فراهم میسازد وبه‌آنها امکان میدهد که درسایه این رفاه مادی و معنوی قدرت وابتکار خود را بنحو مطلوب بکار اندازند.

این حالت رفاه مادی و معنوی جامعه‌واطمینان به‌آینده وزمینه‌های بارور کردن‌استعداد هارا نمیتوان باآمار وارقام کمی بیان کرد بنابراین هروقت از مسائل مربوط به‌رشد وتوسعه اقتصادی صحبت میکنیم باید ابتدا دقیقا بدانیم که‌هدف و منظور ما از رشد اقتصادی چیست. اگرآمار کمی تولید ناخالص سرانه‌ویادرآمدسرانه رامورد نظر قرار میدهیم فورا نحوه تقسیم آنرادر گروه‌های مختلف جامعه تعیین کنیم و به‌ببینیم که‌در قبال تحصیل‌آن چه‌مشقاتی باید تحمل شود و باآن چه‌درجه‌ای از رفاه مادی ومعنوی فراهم میشود . یعنی کمیت و کیفیت راباهم مورد توجه قرار دهیم و ضمنا سهم عوامل مختلف تولیدرااز تولید ناخالص ملی در نظر داشته باشیم تابتوانیم مفهوم روشنی ازرشد اقتصادی بدست‌آوریم. تاکید این نکته ضروری است که رشد اقتصادی ـتولید ناخالص ملي ـ تولید ناخالص سرانه ـدرآمدملی ـ و درآمد سرانه ،همگی مفاهیم اقتصاد کلی هستند که اخیرا وارد مباحث اقتصادشده‌اند وازآنجا که‌اقتصاد کلی (ماکرواکو ـ نومیك) ناظر به‌فعالیت یك جامعه بطور کلی می‌باشد ، باید الزاما تعابیر و مفاهیم‌آن اکثر افرادیا منابع تولید‌ثروت رادربر گیرد.بنابراین‌چگونگی توزیع درآمدها در جامعه ، مفهوم واقعی و عملی درجه رشد و توسعه اقتصادی را مشخص میکند جامعه‌ای که اکثر افراد آن از حداقل‌رفاه وآسایش محروم باشند و نیازمندیهای اولیه را درمقیاس قابل قبول ، نداشته باشند ، ولوآنکه چندنفر یا چند صد نفر در آن صاحب درآمدهائی باشند که در محاسبات ملی درآمد سرانه فرضی را به مبالغ زیادبرساند، جزءجوامع توسعه یافته محسوب نمیشود.

باین ترتیب هروقت صحبت از توسعه ورشد اقتصادی به میان می‌آید بلافاصله باید مفهوم دقیق واقعی و عینی آن مورد نظرقرار گیردتامحاسبات واظهارنظر هادرباره‌این مسئله مهم منطبق باحقیقت باشد و سبب نتیجه‌گیری تجریدی و غیرواقعی نگردد .

پس‌از ذکر این کلیات از فردا بحث خود را در باره عوامل تسریع کننده رشد اقتصادی آغاز میکنیم .

نظر رئیس سابق بورس نیویورك

بازار بورس غیرقابل پیش‌بینی است

• از میزان عرضه پول و اعتبار در آمریکا نسبت‌به سال قبل کاسته شده

ویلیام مك چسنی مارتین ریاست‌هیئت ذخیره‌فدرال، یا بانك مرکزی آمریکاو رئیس سابق‌بورس‌نیویورك که‌خودیك مقام صاحب نظر در امور مالی محسوب میشود بازار بورس را«غیرقابل‌پیش‌بینی» می‌داند.

وی در اینمورد گفت: در اینکار عوامل بسیاری از قبیل مسائل اقتصادی، سیاسی، روانی در کار هستند که اغلب موجبات بالاوپائین رفتن بورس را تشکیل میدهند و نحوه کار آنها چنان گیج کننده است که کارشناسان بسیارباتجربه وآماتورهای سرمایه گذار هم‌ازآن چیزی سردرنمی‌آورند .

اما در اینمورد اتفاق نظر حاصل است که بسه دلیل نزول منظم قیمتها در بازار بورس سال جاری نتیجه مبارزه علیه تورم است .

تا حدی که موافقت نامه عمومی وجود دارد قیمتها نمیتوانند زیاد کاهش یابند . لکن معدودی هم هستند که حاضرند جداپیش بینی نمایند که قیمتها چه وقتی دوباره بالا خواهند رفت .

• سیاستهای ضد تورم

نزول قیمتها در بورس (به میزان تقریبا ۱۵ در صد در دو ماه ونیم گذشته) رابابد بعنوان شاخص سیاستهای‌ضد تورم دولت که دست‌اندرکار است دانست . از میزان‌عرضه پول و اعتبار نسبت به سال گذشته بنحو بارزی کاسته شده است ،و در حال حاضر به میزان کمتر ازچهاردرصد در سال جریان دارد که با مقایسه با ۷ در صد دوسال قبل و ۷ در صد سال‌گذشته در خور تامل است .

این موضوع را صرفا از نقطه نظر اقتصادی به آسانی میتوان پیش‌بینی کرد که بموازات کهنه شدن‌معاملات بازرگانی از منافع کاسته خواهد شد و قیمتهای‌بورس پائین خواهد آمد. اما اندازه‌گیری واکنش های سیاسی و روانی کار آسانی نیست . بازرگانان وسرمایه گذاران چنان به تورم خو گرفته‌اند که اطمینان داشتند ادامه خواهد داشت و بسیاری نیز معتقد بودند که بعلل سیاسی دولت در اولین بارکه علامت واقعی برگشت امور تجاری مشهود گردد سر پول و اعتبار راشل خواهد کرد .

اشتباه تکرار نمیشود

لکن دولت کنونی تصمیم دارد که اشتباهات گذشته را تکرار نکند‌ـ یعنی محدودیت‌های پولی را سست نکند‌ـ مگر آنکه‌اثرات آن ریشه گرفته باشد. و اینك‌به نظر میرسد دولت نظر خود راراجرا می‌کند .

در حالیکه منافع بنحو قابل بلاحظه‌ای نزول نمیکند و مانند چند سال گذشته ۵ ‌بسرعت رو به افزایش نیست . بسیاری از سرمایه گذاران بزرگ سهام‌بورس های خود را فروخته‌اند و پول خود را در صنایع و در اوراق قرضه شهرداری سرمایه گذاری میکنند بعبارت دیگر وام با بهره بالا رابه قماردر بورسی که ارزش آن‌مرتبا بالاوپائین میرود ترجیح میدهند.

اما امروزه بیش از نیمی‌ازسهام بورس فهرست مبادلاتشان متعلق به مؤسساتی مانند صندوق‌مشترك، صندوق بازنشستگی، بنیادها وغیره است که روسای آنها به آسانی دچار دلهره نمیشوند . در حقیقت تعداد سهام‌بورسهائی که درچند ماه گذشته خرید و فروش شده است کمتر از یکسال قبل بوده است.

BBC LONDON
جدیدترین روش

صحیح‌ترین ، سریعترین و ارزانترین طریقه

فراگرفتن زبان انگلیسی
باخودآموزهای‌انگلیسی (بی.بی.سی) لندن (وابسته به بنگاه سخن پراکنی انگلستان)

۱ـ دوره اول CALLING ALL BEGINNERS
شامل دوازده صفحه و یك کتاب ترجمه شده بفارسی بارزش ۲۵۹ تومان‌باشرائط‌نقد واقساط
۲ـ دوره دوم GETTING ON IN ENGLISH
شامل نه صفحه و یك کتاب ترجمه شده بارزش ۲۱۶ تومان برای آشنائی بیشتر می‌توانید به شرکت مطبوعاتی ایران‌پاد خیابان ثریا ـچهارراه فیشرآباد مراجعه و مکاتبه فرمائیدویابا تلفنهای ۶۶۸۶۷ و ۴۲۴۰۶ تماس بگیرید .

تفکرعلمی وتوسعه‌اقتصادی

قابل توجه بازرگانان ـ اقتصاد دانان ـ صاحبان و مدیران موسسات صنعتی و تجاری وکشاورزی و مالی و بانکی و شرکت کننده در کنفرانس اطاقهای بازرگانی کشور در مشهد
تفکرعلمی روح‌تمدن جدید وسرچشمه ثروت وقدرت و پیشرفت دنیای معاصر است . برای نجات از عقب‌ماندگی وفقر ونیل به‌مراحل عالیتر تمدن وبرابری واستقلال راهی جزدست یافتن به‌این‌منبع اصلی‌ترقی‌و کمال وجود ندارد.
برای شناسائی ماهیت و قدرت وخلاقیت‌تفکر علمی و شرائط انقلاب علمی
کتاب تفکر علمی و توسعه اقتصادی نوشته دکتر حسین پیرنیا استاد دانشگاه تهران را بخوانید.
محل فروش کتابفروشیهای معتبر سراسر کشور

کارخانه پشم‌شوئی یزدیان
تهران‌کیلومتر ۷ جاده ساوه بنحو رضایت‌بخش و سرعت مشغول کار است تلفن ۹۵۲۵۲۵
آ‌ـ۱۶۳۷۹۷۷ ۱ـ۳

وزارت فرهنگ و هنر
هنرستان دولتی موسیقی ملی
برای کلاس های پنجم و ششم ابتدائی واول متوسطه تعدادی هنرجوی مستعددختر و پسر می‌پذیرد . دفتر هنرستان واقع‌در خیابان کاخ‌جنوبی بین شاه و حشمت‌الدوله ـ تلفن ۴۲۳۴۵ روزهای یکشنبه ، چهارشنبه صبح و همه‌روزه عصر برای ثبت نام‌دائر است .
آ‌ـ۱۵۱۸۱ ۱ـ۳

کاغذدیواری دکورا
یك‌لا قابل شستشو مترمربع ۲۰ ریال
دوبل برجسته قابل شستشو مترمربع ۴۰ ریال
بامراجعه به تلفنهای
۷۶۲۳۸۳ـ ۲۴۰۸۰ و ۵۰۱۸۵
میتوانید کاتولوك مخصوص دکورا را در منزل یامحل کار خود ملاحظه فرمائید
نمایشگاه تخت جمشید مقابل سفارت آمریکا

بازار جهانی فرانکفورت
24 — 27 August 1969
از ۲۴ الی ۲۷ آگوست ۱۹۶۹
مذاکره و ملاقات در محیط بیطرف بسیار سودمند و بهتر است زیرا امکان آنرا خواهد داد که کلیه کالاها از نزدیك مشاهده و تحت بررسی سریع و اطمینان‌بخش قرار گیرند.
این کالاها عبارتند از :
اقسام پارچه ولباس‌ـ چتر ـوسایل تزئینی داخل بازار های‌تجارتی وکف سالنها‌ـ صنایع دستی ـ شیشه آلات‌ـ چینی‌آلات ـظروف گلی وسنگی ـاجناس‌و لوازم ضروری زندگی ـظروف‌آشپزخانه‌ـ انواع ساعت‌ـ نوشت‌افزار ولوازم‌اداری ـتصاویر‌ـلوازم بسته‌بندی‌ـ لوازم آرایش و زیبائی ـلوازم بهداشتی ـ لوازم تزئینی مغازه‌ها و اشیاء تبلیغاتی ـلوام آنبارداری و غیره .
برای کسب اطلاعات بیشتر و تهیه بلیط مسافرت و دریافت کارت ورودی به نمایشگاه فرانکفورت به
شرکت سهامی پرس‌اکسپرس
خیابان سعدی ـ ساختمان نمازی تلفن های شماره ۳۳۴۲۹۱ الی ۳۳۴۲۹۵ مراجعه فرمائید .
آ‌ـ۳۶۷۷۴

دانشگاه پهلوی
بخش زیست‌شناسی دانشکده ادبیات و علوم دانشگاه پهلوی برای سال تحصیلی ۴۹ـ۴۸ تعدادی دانشجو جهت دوره M.S باشرائط زیر میپذیرد :
۱ـ دارای درجه M.B لیسانس ویا نظایر آن دررشته زیست شناسی باشند .
۲ـ معدل دروس زیست‌شناسی در دوره فوق‌الذکر کمتر از ۵ر۲یا (۱۳) نباشد .
۳ـ داشتن مدرك معافیت از خدمت زیر پرچم .
داوطلبانیکه دارای شرائط فوق هستند بایستی جهت ثبت‌نام برای شرکت در امتحان ورودی این دوره مدارك زیر را تاروز دوشنبه دهم شهریور ماه ۴۸ مستقیما به‌آدرس :
بخش زیست‌شناسی دانشکده ادبیات وعلوم ـ دانشگاه پهلوی ارسال دارند .
۱ـیك نسخه ازریز نمرات دوره تحصیلی
۲ـ فتوکپی مدرك تحصیلی و یا تائیدیه آن
۳ـ یك‌برگ رونوشت شناسنامه
۴ـ دوقطعه عکس
۵ـدرخواست جهت شرکت در امتحان ورودی .
جهت کسب اطلاعات بیشتر مستقیما باآدرس فوق‌الذکر مکاتبه نمائید .
امتحان‌ورودی ۲۵ شهریور ماه در محل بخش زیست‌شناسی دانشکده ادبیات و علوم دانشگاه پهلوی انجام خواهد شد .
دکتر جمشید اشرفی رئیس دانشکده ادبیات و علوم‌دانشگاه‌پهلوی
آ‌ـ۳۶۶۵۲

آیا اولین موتورسیکلت خود رامیخرید؟
قدم بزرگ رابردارید..... باسوزوکی شروع کنید!
SUZUKI K50

سواری با مدل K 50 سوزوکی بسیار آسان و لذت بخش است حتی اگر درموتورسواری تازه‌کار باشید. بانیروی ۴ر۲ اسب بخار تا ۸۰ کیلومتر بشما سرعت میدهد . بدنه قوی که از فولاد فشرده ساخته شده باعث گردیده‌است بتوانند وزن موتورسیکلت را تا ۷۰ کیلوگرم پائین بیاورند و درنتیجه مصرف کم موتور را حتی درترافیك آهسته شهر تضمین نمایند . بازهم‌برای صرفه‌جوئی بیشترسوزوکی دارای سیستم‌روغنکاری مخصوص پوزی‌ـفورس میباشد که‌احتیاج به مخلوط نمودن قبلی روغن و بنزین ندارد و از مخارج تعمیر ونگاهداری موتور میکاهد .
فرمان دقیق وجعبه دنده با ۴ سرعت مختلف بشما ساعتها سواری لذت بخش وبدون خستگی میدهد .
Home of world-champion motorcycles
SUZUKI MOTOR CO.,LTD.
POSI-FORCE ends oil-gas mixing
SUZUKI
نماینده انحصاری در ایران ـ شرکت سهامی بازرگانی پیروزان ـ تهران خیابان بوذرجمهری شرقی ـ تلفن ۲۲۳۸۶ ـ ۵۴۲۸۸ آدرس تلگرافی ـ پیروزان‌کو

برنامه سینماها

● همسران جوان ـ رنگی ـ هیلی‌میلز ـ جان‌میلز
شهر فرنك (۶۲۷۶۲۸) ۱۱ـ ۳ـ ۱۵ر۵ـ ۳۰ر۷ـ ۴۵ر۹
● تقدیم باعشق ـ رنگی ـ سیدنی پواتیه
تراس‌امپایر ۴۵ر۷ـ ۱۰
● اولیور ـ رنگی ـ ۷۰ میلیمتری ـ ران‌مودی
دیاموند (۶۲۸۴۰۰) ۱۱ـ۳۰ر۳ـ۳۰ر۶ـ۳۰ر۹
● آخرین سکه ـ رنگی ـ آلن‌دلون
آریا (۳۳۹۸۸۴) ۳۰ر۱۱ـ ۳۰ر۳ـ ۳۰ر۵ تراس ۳۰ر۷ ـ ۳۰ر۹
● فرار بیدلیل ـ رنگی ـ رودتیلور ـ کریستوفرپلامر
کاپری (۴۸۴۰۱) ۱۱ـ ۳ـ۵ـ ۷ ـ۹ریولی (۷۵۷۷۷۷)
۱۵ر۱۱ ـ۳۰ر ۳ ـ۳۰ر۵ ـ۳۰ر۷ ـ۳۰ر۹
● سرباز خوشگله ـ سینماسکوپ ـ رنگی ـ کاترین‌اسپاك
گلدن‌سیتی (۶۱۳۲۶۹) ۱۱ـ۳۰ر۳ ـ ۳۰ر۵ ـ۳۰ر۷ـ۳۰ر۹
● بانی و کلاید ـ وارن بیتی ـ فی داناوی
ماژستیك (۶۸۴۶۱) ۱۱ـ ۳ـ۵ـ۷ـ۹
● تعطیلات بزرك ـ رنگی ـ لوئی‌دوفونس
آتلانتیك (۶۲۷۱۷۱) ۱۱ـ ۳۰ر۳ـ ۳۰ر۵ ـ ۳۰ر۷ ـ۳۰ر۹
● شالاکو ـ رنگی ـ سینماسکوپ ـ بریژیت‌باردو
تراس‌پاگارا ۳۰ر۷ـ ۳۰ر۹
● قصه‌جنگل ـ رنگی ـ کارتون
سینه‌موند (۴۸۳۲۲) ۱۱ـ ۳ـ ۵ـ ۷ـ ۹
● آخرین سکه ـ رنگی ـ الن‌دلون ـ چارلزبرونسون
تراس آتلانتیك ۸ـ ۱۰
● کتاب آفرینش ـ رنگی ـ پیتراوتول
درایوین (۷۸۱۷۹۵) ۱۵ر۷ـ۱۰
● یوسف زلیخا ـ سینماسکوپ‌ـرنگی‌ـفروزان‌ـفخرالدین
دنیا (۳۳۳۸۱۲) ۳۰ر۱۰ ـ۳۰ر۲ ـ۳۰ر۴ ـ۳۰ر۶ـ۳۰ر۸
● سینما آسیا بعلت تعمیرات تعطیل است
● مارکوپولو ـ سینماسکوپ ـ رنگی ـهورست بوخهولتز
پلازا (۴۴۲۵۵) ۱۱ـ ۳ـ ۵ـ ۷ـ ۹
● مبارزه سری هری‌فریك ـ نگی ـ پل‌نیومن
تخت‌جمشید (۴۳۵۵۰) ۳ـ۵ـ ۷ـ ۹
● شن های کالاهاری‌ـ استوارت‌ویتمن
پارك (۳۳۹۶۳۷) ۹ـ ۱۱ـ ۱ـ ۳ـ ۵ـ ۷ـ ۹
● زیمبو وپسرش ـ آزاد ـ ایندیرا
همای (۳۱۱۶۶۹) ۳۰ر۱۰ـ۳۰ر۲ـ۳۰ر۴ـ۳۰ر۶ـ۳۰ر۸
● ساحل هوسبازان ـ رنگی‌ـ لولافالانا
بولوار (۶۰۲۹۲) ۱۱ـ۲ـ۴ـ۶ـ۸ـ۱۰
● کارول ـ رنگی ـ جینفرجونز ـ مایکل پارکز
گلدیس (۶۲۸۷۱۳) ۳۰ر۳ـ۳۰ر۵ـ۳۰ر۷ (۳۰ر۹ بزبان اصلی)
● خانم جین برودی ـ رنگی‌ـ ـ گلی‌اسمیت
امپایر (۶۲۳۹۴۲) ۱۵ر۱۱ـ ۳۰ر۳ـ۳۰ر۵ـ۳۰ر۷ـ۳۰ر۹
● انسانها ـ رنگی ـ فروزان ـفردین‌ـآرمان
اروپا (۳۰۳۱۷۹) ایران (۳۳۶۳۵۴) تیسفون (۹۵۸۸۸۲) ۳۰ر۱۰ ـ ۳۰ر۲ـ ۳۰ر۴ـ۳۰ر۶ـ ۳۰ر۸ میامی (۷۴۳۲۹) پانوراما (۷۹۳۵۷۰) ۱۱ـ ۱ـ ۳ـ۵ـ۷ـ ۹ الوند (۳۵۶۵۳۸) ۱۰ـ۱۲ـ۲ـ۴ـ۶ـ۸
● ارث خونین ـ رنگی ـ رابرت میچام ـ جرج‌پپارد
پارامونت (۴۸۳۲۱) ۱۱ـ۳۰ر۲ـ۵ـ۳۰ر۷ـ۱۰
● بخاطر یك عشق ـ ویجنی‌مالا ـ دیوآنند ـ پران
دیانا (۴۷۳۶۵) ۱۱ـ۳ـ ۱۵ر۵ـ ۳۰ر۷ـ ۴۵ر۹ لیدو (۹۵۱۲۸۲)۱۰ـ ۱۵ر۱۲ـ ۳۰ر۲ ـ ۴۵ر۴ ـ ۷ ـ ۱۵ر۹ اسکار (۹۵۰۸۹۸) ۱۱ ـ ۱۵ر۱ـ ۳۰ر۳ـ۴۵ر۵ـ ۱۵ر۸ رکس (۳۳۵۲۹۳) شهوند (۳۵۴۰۴۰) ۱۰ـ۱۲ـ۲ـ ۱۵ر۴ـ ۳۰ر۶ـ ۴۵ر۸ ارانوس (۲۷۹۷۱) ۹ـ ۱۱ـ ۱ـ ۱۵ر۳ـ ۳۰ر۵ـ ۴۵ر۷ نپتون (۷۶۰۱۳۶) ۳۰ر۱۰ ـ۳۰ر۱۲ ۴۵ر۲ ـ ۴۵ر۴ـ۷
● زیر پرچم ـ رنگی ـ ـچیچو‌ـفرانکو ـ مارگارت‌لی
آستارا (۸۴۰۲۲) ادئون (۳۳۸۱۱۸) ۳۰ر۱۰ـ ۳۰ر۲ـ۳۰ر۴ـ۳۰ر۶ ۳۰ر۸ب.ب (۶۹۶۴۱) ۴۵ر۱۰ـ ۲ـ ۴ـ ۶ـ ۸ـ ۱۰ نیاگارا(۶۵۳۰۷) ۱۱ـ۳ـ۵ـ۷ـ۱۵ر۹ رادیوسیتی (۴۳۳۲۰) ۱۵ر۱۱ـ ۳۰ر۳ ـ۳۰ر۵ـ ۳۰ر۷ـ۴۵ر۹
● درتعقیب‌فانتوماس‌ـرنگی‌ـژان‌ماره ـلوئی‌دوفونس
سانترال (۴۸۶۸۶) رویال (۴۹۷۸۵) ۱۱ـ۳ـ ۵ـ۷ـ ۱۵ر۹ متروپل (۳۳۹۴۱۰) ۳۰ر۱۰ـ ۳۰ر۲ـ ۳۰ر۴ـ۳۰ر۶ـ ۳۰ر۸ ایفل(۳۱۱۴۷۷) ۱۰ـ۱۲ـ۲ـ۴ـ۶ـ۸ـ۱۰ پولیدور (۶۴۵۸۵) ۱۵ر۱۱ـ ۳۰ر۳ـ ۳۰ر۵ـ ۳۰ر۷ـ۳۰ر۹
● جدال در شرق ـ رنگی ـ لکس‌بارکر ـ سنتابرگر
اونیورسال (۶۶۹۵۳) ۱۵ر۱۱ـ ۴۵ر۱ـ ۱۵ر۴ـ ۴۵ر۶ـ۱۵ر۹ تراس ۱۰ حافظ (۳۳۴۰۷۴) ۴۵ر۱۰ـ ۱۵ر۱ـ ۴۵ر۳ـ۱۵ر۶ ۴۵ر۸داریوش (۲۶۲۶۵) ۱۰ـ ۳۰ر۱۲ـ ۳ـ ۳۰ر۵ـ ۸ ساینا (۳۵۲۴۴۲) ۹ـ ۱۵ر۱۱ـ ۳۰ر۱ـ ۴۵ر۳ـ۶ ـ۱۵ر۸ مونت‌کارلو (۷۹۷۴۱) ۱۰ـ۱۵ر۱۲ـ ۳۰ر۲ـ ۴۵ر۴ـ۷ـ۱۵ر۹
● پناهگاه شیطان ـ سینماسکوپ ـ رنگی ـ رابرت‌وود
مولن‌روژ (۷۲۹۲۹) ۱۵ر۱۱ـ ۳۰ر۳ـ ۳۰ر۵ـ ۳۰ر۷ـ ۳۰ر۹ مهتاب (۱۴۷۷۷۷) ۳۰ر۱۰ـ۳ـ۵ـ۷ـ۹ کریستال (۳۳۷۶۷۵)۳۰ر۱۰ـ۳۰ر۲ـ ۳۰ر۴ـ۳۰ر۶ـ۳۰ر۸ تراس دیانا ۳۰ر۷ـ۳۰ر۹
● قمارباز ـ شهین ـ ایرج‌رستمی
ری (۲۲۵۷۸) فردوسی (۳۳۵۷۸۴) ۹ـ۱۱ـ۱ـ ۳ـ۵ـ۷ـ۹ کیهان (۹۵۷۳۶۰) ماندانا (۷۹۹۸۲) پرسپولیس (۵۸۱۰۸۳) ۳۰ر۱۰ـ۳۰ر۲ ـ۳۰ر۴ ـ۳۰ر۶ ـ۳۰ر۸ کارون (۹۵۱۰۶۵) دریا (۷۹۱۷۴۶) ۱۰ـ ۱۲ـ۲ـ ۴ـ۶ـ۸

آگهی دعوت مجمع عمومی عادی (نوبت دوم)
چون جلسه‌مجمع عمومی عادی شرکت تعاونی تهیه و توزیع آردنانوایان مختلط تهران و حومه درروز چهارشنبه ۲۲ر۵ر۴۸ بعلت‌عدم حصول اکثریت رسمیت نیافته بدین‌وسیله برای باردوم از عموم سهامداران دعوت میشود که‌روز شنبه ۸ر۶ر۴۸ ساعت ۵ بعداز ظهر درمحل شرکت (خیابان هدایت ـشورایعالی اصناف) بمنظور شرکت در مجمع عمومی عادی سالیانه حضور بهمرسانید بدیهی است برابر ماده ۲۳ اساسنامه جلسه مزبور باحضور عده حاضر رسمیت خواهد داشت .
دستور جلسه
۱ـ استماع و تصویب گزارش هیئت مدیره
۲ـ تصویب ترازنامه و حساب سود و زیان سال ۱۳۴۷
۳ـتعیین بازرسان شرکت
۴ـ تبادل‌نظر وتعیین مشی آتی شرکت
هیئت مدیره
آـ۱۶۴۳۱

LINK-BELT
DIVISION OF FMC CORPORATION
لینک بلت
کمپانی لینک بلت آمریکا، انواع چرخ دنده را برای مصارف صنعتی ـ تولیدی ـ کشاورزی و انواع زنجیرها را برای مصارف کشاورزی و صنعتی عرضه میدارد

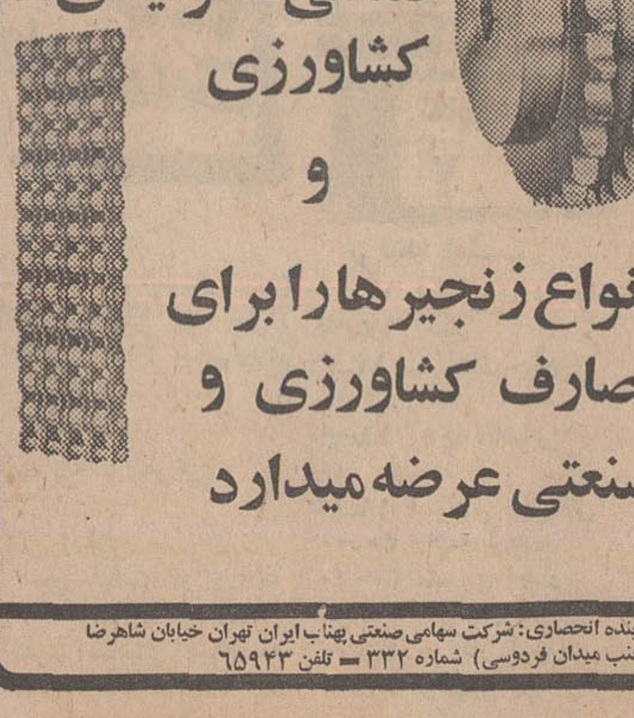

نماینده انحصاری: شرکت سهامی صنعتی بهناب ایران تهران خیابان شاهرضا (جنب میدان فردوسی) شماره ۳۳۲ ـ تلفن ۶۵۹۴۳

نیازمندیهای شما
تلفنهای ۳۱۱۲۲۴ و ۳۱۱۲۲۰

خرید و فروش اثاثیه

خرید

فرش کیهان تلفن ۷۶۳۷۷۶
خریدانواع فالی وقالیچه
در منازل می‌باشد لطفا یادداشت فرمائید برای معاملات همه نوع فرش با تلفن ۷۶۳۷۷۶ فرش کیهان مکالمه فرمائید خیابان روزولت میدان ۲۵ شهریور

فرش‌رضوی تلفن ۷۶۴۸۰۰
خریدار انواع فرشهای کهنه و نو صادراتی سنگین قیمت و فروشنده بهترین فرش های نو کاشان‌روزولت میدان ۲۵شهریور

نمایشگاه فرش گلشن
تلفنهای ۶۲۸۴۵۵ و ۶۲۱۴۲۱
انواع فرشهای نو از تمام شهرستانها موجود می‌باشد قیمت یك کلام در ضمن فرش نو و کهنه خریداریم .

فرش پارس‌نو تلفن ۷۳۳۰۶
فرشهای کهنه و سنگین‌قیمت جهت صادرات نقدا خریداریم فرشهای کهنه با نومعاوضه‌میشود

فرش اردیبهشت‌تلفن۶۸۱۶۴
بمدیریت اسماعیل اسدی
فرشهای کهنه و سنگین قیمت جهت صادرات نقدا خریداریم .

فرش محسن
فرشهای کهنه ونوشما نقدا خریداری‌ومعاوضه میشود . تلفن ۶۰۹۴۰
سیمتری بین‌چهرراه‌شاه وحشمت‌الدوله مقابل بانك بازرگانی

فروشگاه ایران فرش
تلفن ۷۷۴۹۷۲
کلیه لوازم شما بهر مبلغ‌باشد بیشتراز سایرین‌نقد خریداریم
۱ـ۲۶ آ ـ ۱۵۰۰

فروشگاه و نمایشگاه‌آسیا
یخچال ـ تلویزیون ـ اجاق گاز و فرش عادلانه خریداریم شاه چهارراه پیروزتلفن ۶۱۲۸۳۲

فروشگاه خالقی
تلفنهای ۳۰۴۰۸۰ و ۳۵۳۰۹۰
فرش کهنه و نو و یخچال، تلویزیون و لوازم منزل شما را خریداریم
۱ـ۲۶ آ ـ ۱۴۷۲

فروشگاه بختیاری تلفن ۷۵۹۳۲۹
منصف ترین‌خریدار کلیه‌لوازم منزل . کولر . پنکه و دادیو

فروشگاه‌شایان تلفن۶۱۳۲۸۱
هر نوع قالی و قالیچه کهنه و نو یخچال تلویزیون اجاق‌گاز و سایرلوازم منزل نقداخریداریم.

فروشگاه ارمان‌تلفن ۶۹۶۲۳
بهترین خریدار تلویزیون فرش چراغ‌گاز و هر نوع یخچال‌نفتی

فروشگاه آریا ۴۹۳۹۳
بهترین خریدار یخچال نفتی‌و برقی، فرش ، تلویزیون خیابان شاه

فرش صدری تلفن ۷۶۵۲۹۴
بهار بالاتر از بیمارستان‌شهربانی

فروشگاه بهمن‌تلفن ۶۳۱۸۰۰
خریدار هر نوع فرش واثاث‌منزل

سازمانهای فنی وفرهنگی

پذیرش مدارس‌و دانشگاهها وپانسیون جهت اروپاوامریکا تلفن ۳۳۳۱۵۵
۱ـ۴ آ ـ ۱۶۸۱

تعلیم رانندگی
آموزشگاه رانندگی و مکانیکی تشکری
جهت دانشجویانیکه واجد شرایط رانندگی‌باشند صدی‌بیست تخفیف قائل شده است خیابان خیام بین سیدنصرالدین واعدام تلفن ۲۳۵۵۵
آ ـ ۳۶۶۵۴

هنرستان فنی پرستو
مرکز آموزش‌صحیح رانندگی، مکانیکی ،ترافیك‌مجهز به‌بهترین ومدرنترین وسیله آموزش تهران خیابان شاهپور چهار راه گمرك تلفن : ۲۳۹۱۶

تدریس خصوصی

انگلیسی یا فرانسه
توسط خارجی تلفن ۴۷۱۴۱
۱ـ۲۶ آ ـ ۱۰۲۷

پانسیون

پانسیون مریم
آسایش بانوان و دختران‌دانشجو را تامین مینماید جاده پهلوی ایستگاه زهره پلاك ۵۱۱ تلفن ۸۵۱۴۲۳
۱ـ۱۰ آ ـ ۱۷۱۲

کلاس تکنیسین برق
دوره جدید کلاس تکنیسین برق کاخ‌دانش‌با کاملترین‌وسائل و لوازم فنی ولابراتواز های مدرن از تاریخ ۴۸/۵/۲۵ از ساعت ۷ تا۹ بعدازظهر تشکیل میشود درایں کلاسها شرکت کنید وبلافاصله باحقوق مکفی‌استخدام شوید . قبلا نام‌نویسی فرمائید .

کاخ دانش
خیابان‌فرانسه کوچه‌مرحار خیابان نادری ـ پاساژ معتمد.
۱ـ۲ آ ـ ۳۶۲۱۴

نمایشگاه های مبل

پیراهن مبل ۳۳۹۵۰۵
تعویض پارچه مبل ۳۳۹۵۰۵
پرده دوزی شهر راد ۳۳۹۵۰۵
پرده‌دوزی ارجمند ۳۳۷۳۷۰

شستشوی مبل وفرش

شستشوی مبل‌و فرش کلین
سرویس‌مهرمبتکر و پیشرو
نظافت مبل و فرش در جای‌خود با مواد آزمایش‌شده با دستگاه منحصر بفرد تلفن ۹۵۲۵۴۶

دوراکلین سرویس آمریکا
خشکشوئی مبلمان ، فرش ، موکت‌واتومبیل‌در محل‌وابسته بکارخانجات تاول ماستر ایران ۷۵۸۳۹۵ و ۷۵۸۳۹۶

شستشوی مبل و فرش ساحل
نظافت مبلمان و پلیش بوسیله دستگاه‌برقی درجای خود۹۵۶۵۶۵
۱ـ۲۶ آ ـ ۱۴۲۰

شستشوی مبل‌و فرش‌ادیب
مبل و فرش تشکهای ماشین در جای خود تمیز مینماید۹۵۲۴۵۴
۱ـ۲۶ آ ـ ۱۴۱۹

کارخانه قالی شوئی‌داود
فردوسی۱۳۱ تلفن ۳۱۲۵۴۲

کارمورد نیاز شما

سرویس‌پخش‌گاز
جنرال
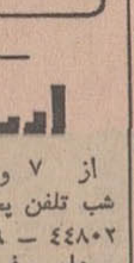
تلفنهای:
۹۵۸۲۵۲-۹۵۷۶۹۳
۹۵۹۱۶۴-۹۵۷۷۹۴
پخش گاز در تمام ایام هفته

اساگاز
از ۷ و نیم صبح تا ۷ شب تلفن پخش گاز و سرویس : ۴۴۸۰۲ ـ ۴۶۷۶۶ ـ ۶۹۷۴۵ دایره فروش ۶۱۲۴۷۱

ایران گاز
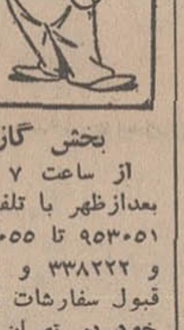
همه روزه
از ساعت
۷ صبح
الی۱۱شب
تلفن‌بخش
گازوسرویس
۶۱۱۳۰۱
۷ شماره

بخش گاز شرکت بوتان
از ساعت ۷ و نیم صبح‌تا۸ بعدازظهر با تلفن های‌شماره : ۹۵۳۰۵۱ تا ۹۵۳۰۵۵ و ۳۳۸۲۲۱ و ۳۳۸۲۲۲ و ۳۳۲۹۲۴ آماده قبول سفارشات مشتریان محترم خود در تهران میباشد .

تعمیرات

تعمیرگاه تلویزیون الکترون تلفن ۷۶۳۶۸۲
تعمیر تلویزیون های R.C.A شاوب لورنس‌ـ تلفنکن ـ سیبرا فیلیپس ـ وسایر مارکها و نصب کنورتور و آنتن تمام کانال با سرویس‌مجهزسیار بویژه‌شمیرانات

تلویزیون سرویس یونر
تعمیرات انواع تلویزیون های اروپائی و آمریکائی شائوب ـ لورنس آر ـ سی ـ آی، امرسن دمونت و کلیه دستگاههای‌برقی باسرویس سیار تلفن ۷۶۳۲۱۸
۱ـ۱۵ آ ـ ۱۷۱۳

تعمیرگاه یخچال فریجیدر
تحت نظر متخصص ۳۰ سال تجربه در امور یخچال ـ لوازم یدکی موجود است تلفن ۷۲۳۳۶
مورد توجه سازندگان وسازمان های نصب و سرویس

اهم الکترونیك سرویس
یگانه‌تعمیرگاه‌مجهز تلویزیونهای شاوب لورنس
فیلیپس تلفنکن آر ـ سی ای گروندیك و کنودتور ۶۲۴۸۱۷
۱ـ۲۶ آ ـ ۱۱۴۴

تلفن ۵۴۴۰۴
شرکت نصب کولر کانال کشی سرویس‌وتعمیرات کولر در اسرع وقت همیشه در خدمت شماست.

آنتن تلویزیون حمید.
نصب آنتن خارجی و ایرانی با فیلتر مخصوص تلفن ۳۱۳۱۴۷

سرویس تلویزیون سعید ۷۳۴۳۳
R.T.I-R.C.I صفائی‌رئیس سابق تعمیرگاه تلویزیون ایران

تعمیر انواع یخچال‌وتلویزیون
در منزل با تضمین تلفن۷۶۱۴۹۵
۱ـ۶ آ ـ ۱۶۵۸

نصب کولر

نصب و تعمیرات
کولروآبگرمکن کانال کشی ساختمان تلفن ۷۶۵۲۶۴
۱ـ۵ آ ـ ۱۵۳۶

موسسه مونت‌کارلو
نصب کولر و کانال کشی ساختمان۷۹۶۱۰۳

نصب کولر و کانال‌کشی داخل و خارج ساختمان زیر نظر متخصص کارآزموده ـ موسسه فنی بابك ـ تلفن ۷۹۳۱۸۳

استخدام

راننده دو شخصی
مورد نیازاست کارخانه‌کالری جاده آبعلی‌یك کیلومتر بالاتراز سرای تهران پارس
۱ـ۲ آ ـ ۱۶۹۲

استخدام واعزام به آلمان
چند نفر متخصص یا دیپلمه هنرستان صنعتی استخدام میشود بعدا برای‌تکمیل‌به آلمان اعزام خواهند شد تلفن ۳۱۳۵۰۰

۳۰ نفر دیپلمه
پس از یکدوره کارآموزی‌یك ماهه حسابداری مشغول بکار خواهند شد تلفن ۳۳۵۰۴۰
۱ـ۱۰ آ ـ ۱۵۳۷

چند نفر کارگر ورزیده تعمیرکار یخچال مورد لزوم است تلفن ۶۲۳۶۰۵

کارخانه شل ساید
به افراد زیر نیازمند است:
۱ـ عده‌ای خانم و آقای چرخکار وارد بدوخت زیرپوش
۲ـ چندنفر کارمند تحصیلات حدود سیکل اول تلفن ۶۰۴۵۱
۱ـ۲ آ ـ ۳۶۵۱۰

یك سازمان تبلیغاتی
برای کادر استخدامی خود نیازمند بعده‌ای کارمند میباشد
۱ـ تعدادی ویزیتور دوشیزه ومرد که قبلا ویزیتور تبلیغاتی بوده باشند با حقوق ثابت و پورسانتاژ مکفی .
۲ـ یك نفر خانم‌ماشین نویس فارسی با سابقه کار
متقاضیان بآدرس‌ـ میدان‌سپه اول خیابان امیرکبیر نرسیده به سعدی ساختمان شالچی شماره ۵۶ طبقه ششم مراجعه فرمایند .
۱ـ۵ آ ـ ۳۶۵۴۰

ده نفر نماینده
که در امر بازاریابی وارد باشندباحقوق ثابت وخرج‌ایاب و ذهاب و مزایای مکفی مورد نیاز است سه‌راه شاه کوچه‌سیمرغ پلاك ۶۶ بیمه خاور
۱ـ۲ آ ـ ۱۷۱۴

بدونفر راننده پایه‌دو
همگانی که‌حداقل ۲ سال‌سابقه کار برای‌سرویس کارخانه داشته ومتاهل باشند نیازمندیم باتلفن ۲۷۷۵۴ مکالمه نمائید
۱ـ۲ آ ـ ۱۷۱۱

کلینیك دکترمهدوی شبانه‌روزی
نیازمند بیك‌کمك پرستار جهت تزریقات (عصرو شب) میباشد تلفن ۹۵۶۵۴۹

یك خانواده ایرانی
احتیاج بیك پرستار بچه‌دارند لطفا بتلفن۶۸۳۰۰مراجعه فرمائید
۱ـ۳ آ ـ ۱۶۹۴

یکنفر دوشیزه یا بانوی
ماشین نویس فارسی و لاتین نیازمندیم تلفن ۴۰۶۰۲
۱ـ۳ آ ـ ۱۷۲۳

ماشین نویس فارسی
شرکت سهامی تهران فارما به یکنفر دوشیزه یا بانو که تسلط کامل بماشین نویسی فارسی‌داشته ودرعین حال ازعهده تایپ لاتین نیز برآید احتیاج دارد .
متقاضیان صبحها از ساعت ۱۰ تا ۱۱ بکارگزینی شرکت واقع در خیابان تخت جمشید غربی چهاد راه سهیل شماره ۱۲۸ مراجعه نمایند .

فروشنده آرایش
شرکت سهامی‌تهران فارمابرای تبلیغ لوازم آرایشی خود در شهرستانها احتیاج به ویزیتوربا شرایط زیر دارد :
۱ـ دارا بودن دیپلم ومعافیت از خدمت وظیفه
۲ـ امکان‌سکونت‌در شهرستانها بقید ضمانت حداقل سه سال
واجدین شرایط مشخصات کامل خود را بتهران صندوق پستی ۱۰۸۶ ارسال دارند .

SAIPAC

استخدام در کارخانجات اتومبیل سازی سیتروئن
۱ـ کارگر صافکار درجه یك
شرایط استخدام ـ سن ۲۵سال ودارا بودن مدرك تحصیلی و ورقه خاتمه خدمت نظام وظیفه جاده کرج‌کیلومتر ۲۲ چیتگر کارخانه سیتروئن

استخدام در شرکت سیتروئن
۱ـ کارگر صافکار
۲ـ سرویس کار باتجربه
شرایط استخدام ـ سن ۲۵سال دارا بودن‌مدرك تحصیلی وورقه خاتمه خدمت نظام وظیفه
آدرس ـ خیابان آیزنهاور جنب بی . اف . گودریچ شرکت سیتروئن
آ ـ ۳۶۸۵۶

کارخانجات اتومبیل سازی سیتروئن استخدام مینماید
۱ـ تکنیسین دررشته فلزکاری درجه یك و دو
۲ـ تکنیسین دررشته میکانیك افرادیکه بزبان فرانسه آشنائی داشته باشند ارجحیت دارند.
شرایط استخدام :
دارا بودن ورقه خاتمه خدمت نظام وظیفه . حداکثر سن ۲۵ سال . آدرس ـ جاده کرج ـ کیلومتر ۲۲ ـ چیتگر کارخانه سیتروئن
۱ـ۲ آ ـ ۳۶۶۰۴

آگهی استخدام
کارخانه شیر پاستوریزه اصفهان جهت تکمیل کادراداری احتیاج به یك مدیر وحسابدار ورزیده دارد .
شرایط استخدام :
۱ـ داشتن لیسانس ـ فوق لیسانس در اقتصاد یا مدیریت‌یا امور مربوط به تولید شیر پاستوریزه برای‌مدیریت ولیسانس حسابداری جهت حسابدار .
۲ ـ عدم تعهد خدمت در موسسات دولتی و خصوصی .
۳ ـ داشتن معافیت دائم .
۴ـ داشتن حداقل سه سال تجربه‌ به کار اداری .
متقاضیان میتوانند فتو کپی مدارك تحصیلی‌ومعافیت وآدرس وشماره تلفن خود را با پست جهت کارخانه ارسال دارند .
۱ـ۵ آ ـ ۳۵۶۱۶

آگهی استخدام
تعداد ۱۵ نفر خانم و آقای تحصیلکرده پس از یکدوره کارآموزی حسابداریعالی و یا ماشین نویسی استخدام خواهند شد تلفن ۳۳۵۹۹۳
۱ـ۶ آ ـ ۱۶۳۰

یك راهنمای مجرب که‌بتواند
بخوبی بانگلیسی و فارسی مکالمه نماید برای‌یك شغل‌موقت طی ماه اکتبر جهت غرفه یك دولت خارجی دردومین نمایشگاه بین‌المللی آسیائی مو،دنیاز می‌باشد. سن حداقل ۳۵ سال. با تلفن شماره ۶۰۵۵۴ یا ۴۵۶۹۸ تماس گرفته شود .
۱ـ۳ آ ـ ۳۶۱۰۴

کارخانجات عالی‌نسب
استخدام میکند
۱ـ چهارنفر کارگر لحیم‌کار چراغسازی
۲ـ چهار نفر کارگر آبکاری که‌در قسمت آبکاری نیکل‌وکرم و چربگیریها سابقه کاری داشته باشند .
۳ـ دونفرکارگر پرداختکاری آبکاری
۴ـ دونفر چرخکار باسابقه
۵ـ یکنفر برقکار که در فشار قوی و برق کارخانجات کار کرده باشد داوطلبان استخدام باید حداقل‌سوادخواندن ونوشتن داشته ودارای برك خاتمه خدمت نظام وظیفه و یامعافیت دائم بوده باشند .
حائزین شرایط می‌توانند همه روزه باستثنای روز های تعطیل از ساعت ۲ تا ۶ بعد از ظهر به دفتر کارخانه واقع در سه راه اکبرآباد خیابان خرمشهر ویابه تلفنهای ۹۵۶۴۵۶ ـ ۹۵۴۴۳۵ مراجعه نمایند .
۱ـ۶ آ ـ ۳۶۳۶۸

آگهی استخدام
انجمن ملی حمایت کودکان برای تصدی تعمیرگاه وسائط نقلیه خود احتیاج به یك نفر مکانیسین ویکنفر کمك‌مکانیسین مجرب و با سابقه دارد .
داوطلبان‌باهمراه داشتن‌گواهی مکانیکی و سوابق خدمت خود می‌توانند از این تاریخ تا روز ۳۰ مرداد ۴۸ از ساعت ۸ صبح تایك بعد از ظهر به کارگزینی انجمن واقع در خیابان پهلوی بالاتر از میدان ولیعهد خیابان خسرو خاور شماره ۲۹ مراجعه نمایند .
۱ـ۳ آ ـ ۳۶۳۷۴

فنربند
شرکت سهامی ریسندگی و بافندگی فخر ایران برای تکمیل کادرقسمت‌حمل‌و نقل‌کارخانجات خود واقع در هشتاد کیلومتری جاده تهران ـ قزوین بیکنفر فنربند ورزیده نیازمند است . داوطلبان میتوانند بباداره کارگزینی شرکت‌واقع درخیابان حافظ ساختمان بانك کار طبقه ۱۹ مراجعه نمایند .
۱ـ۲ آ ـ ۱۶۳۵۳

استخدام فروشنده
یك واحد صنعتی بزرك در تهران برای تکمیل کادر فروش خود چهار نفر فروشنده باتجربه بادرآمد قابل‌توجه استخدام می‌نماید . از ساعت ۸ الی ۱۰ صبح
۱ـ۳ آ ـ ۱۶۳۷۳

آگهی استخدام
موسسه اطلاعات بیکنفر دوشیزه یا بانوی ماشین‌نویس با شرایط زیر احتیاج دارد .
۱ـ دیپلم کامل متوسطه
۲ـ دارای‌حداقل یکسال‌سابقه کار
واجدین شرایط میتوانند همه روزه از ساعت ۹ الی ۱۲ صبح باداره کارگزینی‌موسسه اطلاعات واقع در خیابان سپه روبروی اداره کل پست مراجعه نمایند.
۱ـ۳ آ ـ ۳۶۸۵۴

استخدام میشود
جوانی بین ۲۵ تا ۳۰ سال که تجربه و آشنائی‌کامل به‌نگهداری حسابهای تجاری و صنعتی داشته ولااقل دوسال سابقه تصدی حسابداری در یك موسسه تولیدی را داشته باشد برای سرپرستی حسابداری یك کارخانه تولیدی جدیدالتاسیس استخدام میشود.
داوطلب بایدخدمت نظام‌وظیفه را انجام داده یا برك معافیت دائم داشته باشد .
داوطلبان لطفا برای مذاکره حضوری روزسه‌شنبه ۲۸ مرداد ساعت ۴ بعداز ظهر درمحل‌شرکت واقع درخیابان روزولت شمالی جنب کوچه عارف ـ شماره۳۷۸ شرکت فیلا حضور بهمرسانند.
۱ـ۲ آ ـ ۳۶۶۰۶

استخدام میشود
جوانی بین ۲۵ تا ۳۰ سال که تحصیلات خود را در رشته‌ماشین وبرق به پایان رسانیده ولااقل دو سال سابقه کار در این رشته ها داشته و به‌یکی از زبانهای انگلیسی یا آلمانی آشنا باشند استخدام میشود .
داوطلب باید خدمت وظیفه‌را انجام داده یابرك معافیت‌دائم داشته باشد . داوطلبان برای مذاکره حضوری لطفا در روز دوشنبه ۲۷ مرداد ماه ساعت ۴ بعد از ظهر در محل شرکت‌واقع در خیابان روزولت شمالی جنب کوچه عارف شماره ۳۷۸ شرکت فیلا حضور بهمرسانند .
۱ـ۲ آ ـ ۳۶۶۰۶

بچند نفر دوشیزه یا بانو ماشین نویس فارسی
دیپلمه که در کار خود سرعت عمل و سابقه داشته باشند برای تمام روز نیازمندیم ،واجدین شرایط بین ساعات ۴ تا ۶ بعداز ظهر بخیابان پهلوی‌ـ بالاتر از سینما‌آتلانتیك‌روبروی پمپ‌بنزین خیابان نوربخش شماره۱۹۰ سازمان کاسپین مراجعه فرمایند .
۱ـ۲ آ ـ ۳۶۶۱۶

ویزیتور آرایشی
شرکت سهامی‌تهران فارمابرای تبلیغ لوازم آرایش در استان اصفهان احتیاج بیکنفر ویزیتور با شرایط زیر دارد
۱ـ دارا بودن دیپلم وسابقه در امر ویزیتوری
۲ـ دارا بودن برك خاتمه خدمت
۳ ـ امکان سکونت در استان اصفهان حداقل برای سه سال
واجدین شرایط صبحها به کارگزینی شرکت‌واقع درخیابان تخت‌جمشید غربی مراجعه‌نمایند.
۱ـ۲ آ ـ ۳۵۷۴۶

تعدادی ویزیتور خانم و آقا
مورد نیاز است لطفا از ساعت ۴تا ۸ بعد از ظهر با تلفن۶۹۷۱۲ تماس بگیرید
۱ـ۲ آ ـ ۳۶۷۵۲

اداره فروش یك کارخانه‌تولیدی
برای پخش‌و توزیع محصول‌خود یکنفر فروشنده حائز شرائط زیر استخدام مینماید .
پایه تحصیلات‌ـ حدود دیپلم حداکثر سن ۲۵ سال
دارای برك خاتمه خدمت و یا معافی دائم .
دارای گواهینامه رانندگی داوطلبین تقاضای خودرا باذکر آدرس دقیق‌و شماره‌تلفن‌بصندوق پستی ۸۹۰ ارسال فرمایند.
آ ـ ۱۵۹۵۳

تعدادی خیاط‌راسته‌دوز مرد
حداکثر سن ۲۴ سال باضامن مورد احتیاج است محل کار انتهای خیابان آیزنهاور تلفن ۴۷۷۴۱
۱ـ۲ آ ـ ۱۷۲۷

راننده
شرکت سهامی تهران فارمابه چند نفر راننده با شرایط زیر احتیاج دارددارابودن گواهینامه پایه یك رانندگی
۲ـ دارا بودن ضامن معتبر حداقل برای مدت سه سال کار در تهران
۳ـ سن بین ۲۵ تا ۳۵ سال
۴ـ آشنائی کامل بتهران
۵ـ داشتن‌سواد فارسی بطوری که براحتی از عهده خواندن و نوشتن برآید
واجدین شرایط صبحها بین ساعت ۱۰ تا ۱۱ بکارگزینی‌شرکت واقع در خیابان تخت جمشید غربی چهارراه سهیل شماره ۱۲۸ مراجعه نمایند .
لطفا فقط کسانی مراجعه‌نمایند که دقیقاواجدشرایط فوق‌هستند.

دانشجوی پزشکی و داروسازی
شرکت سهامی تهران فارما بمنظور تبلیغ فرآورده های خود به آقایان متخصص زنان تهران بیك دوشیزه دانشجوی پزشکی یا داروسازی با شرایط زیر احتیاج دارد
۱ـ دانشجوی سال چهارم یا پنجم دانشکده پزشکی و یا دانشجوی سال سوم یا چهارم دانشکده داروسازی
۲ـ ضمانت حداقل سه سال کار در شرکت بصورت پارت‌تایم
کسانیکه وسیله نقلیه دارندحق تقدم دارند .
متقاضیان بین ساعت ۱۰ تا۱۱ بکارگزینی شرکت‌واقع درخیابان تخت جمشید غربی‌چهار راه‌سهیل شماره ۱۲۸ مراجعه نمایند.
۱ـ۲ آ ـ ۳۶۵۳۸

استخدام منشی
یك دوشیزه یا بانو که تسلط کامل بزبان انگلیسی و ماشین‌نویسی لاتین داشته و قادر به ترجمه مکاتبات‌ازفارسی بانگلیسی و بالعکس باشد بطور تمام وقت یابرای بعد از ظهرها استخدام میشود . داوطلبان میتوانند مشخصات خودرا حداکثر تا روز ۲۸ مرداد ماه جاری در اداره روزنامه‌اطلاعات‌بشماره‌راهنمای ۵۸۰ بسپارند .
آ ـ ۳۶۶۶۸

شرکت گیوار
به چند نفر دیپلمه دیاضی که علاقه‌مند بامور فنی بوده وخدمت وظیفه رالانجام‌داده باشندنیازمند است داوطلبین به آدرس تهران پارس روبروی پمپ بنزین‌مراجعه فرمایند

جویای کار

زن و شوهری آماده کاردر منزل لطفا براهنمای ۵۸۱ روزنامه اطلاعات مراجعه شود

بانوئی برای سرایداری
دبیرستانها یا آپارتمانها آماده است ۹۱۱۵۷۸

کارخانه قند لرستان واقع در بروجرد استخدام مینماید
۱ ـ مباشر فنی با حد اقل ۱۰ سال‌سابقه کار در بهره‌برداری قند
۲ ـ متصدی اتوماسیون با حداقل ۵ سال سابقه کار در بهره‌برداری قند
۳ـ متصدی‌کوره بخاربا حداقل ۸سال‌سابقه کار در بهره‌برداری قند
۴ ـ انباردار فنی با حداقل ۸ سال سابقه کار در بهره‌برداری قند
۵ ـ متصدی سانتریفیوز با حداقل ۵ سال‌سابقه کار در بهره‌برداری قند
داوطلبان همه روزه از ساعت ۷ صبح تا۲ بعد از ظهر به دروازه دولت ساختمان فیات مراجعه فرمایند .
۱ـ۳ آ ـ ۳۶۷۱۴

معاملات املاک و مستغلات

فروش

خرید وفروش اراضی‌نارمك
تهران پارس ـ پول شرطم بازرگانی امینی تلفن ۷۹۰۰۹۰

سازمان تعاون ۴۵۰۵۷
خانه ، مستغلات ، ویلا و زمین و تلفن شما را در شهر و شمیرانات‌در ظرف ۱۵ روز بفروش میرساند .
۱ـ۲ آ ـ ۱۶۳۲

زمینی در عباس‌آباد
۷۰۰ متر۲۰×۳۵ بعلت مسافرت بفروش میرسد تلفن ۷۵۶۹۵۷
۱ـ۲ آ ـ ۱۷۰۰

فرح شمالی
زمینی بمساحت ۲۰۰ متر بر۲۰ متری پناهی و ۱۶ متری بعلت مسافرت بفروش میرسد تلفن ۷۵۶۹۵۷

بابلسر
زمینی بمساحت ۷۴۱۰ متر
باسند مالکیت وعرصه واعیان بر خیابان های ۳۵ متری و ۱۵ متری بعلت‌مسافرت فوری بفروش میرسد تلفن ۷۵۶۹۵۷
۱ـ۲ آ ـ ۱۷۰۲

آژانس شایسته۳۰۵۳۴۹
مرکز عمده خریدوفروش املاك‌درشهروشمیرانات

اول باغ سپهسالار
از خانقاه ساختمانی درفضای ۲۰۰۰ متری با کلیه وسائل‌مدرن بفروش میرسد تلفن ۷۷۰۴۱۹

زمینهائی در داودیه
چالهرز دروس ۷۷۰۶۹۹
۵ـ۱۳ آ ـ ۱۵۱۱

۹۵۹۰۶۹
خیابان آیزنهاور نرسیده به میدان شهیاد ۱۱۰۰ متر زمین۳۰ متر برمتر ری ۸۰۰ تومان بعلت مسافرت فوری فروشی
۱ـ۵ آ ـ ۱۶۸۳

زمینی است درکیلومتر ۱۲
جاده مخصوص‌کرج تفکیك‌شده به قطعات دوهزار متری دوبر دیوارکشی شده مناسب برای کارخانه‌بنگاه‌رویال آقای‌مباشری تلفن های ۴۵۰۴۰ ـ ۶۸۵۶۲
۱ـ۳ آ ـ ۱۴۷۲۵

خانه ویلائی‌دوطبقه
دادای ۷ اطاق تلفن و کولرو درب ماشین‌روو‌سایر لوازم‌مقطوع ۱۳۰۰ تومان اجاره داده، میشود. خیابان امیرآبادصهبا (گیو) تلفن ۴۴۶۴۴
۱ـ۲ آ ـ ۱۶۹۳

یك فروشگاه بزرك ۴۰۰ متر مربعی
با بالکن وسیع و یك زیرزمین مربوط به آن واقع درکوچه فروشگاه فردوسی‌به اجاره‌واگذار میشود بشرکت سنت تلفن۳۱۲۶۶۱ و ۳۱۲۸۱۱ مراجعه فرمائید .
۱ـ۵ آ ـ ۱۶۴۱۱

قابل‌توجه‌ادارات وسفارتخانه‌ها
خانه شامل ۲۴ اطاق با شوفاژ و فضای مشجر تلفن ۲۵ شماره‌ای و دوشماره تلفن ۲ برق سه‌فازه آمپر جنب انستیتو پاستور اجاره داده میشود تلفن ۶۹۴۳۵و۸۴۲۵۸
۱ـ۲ آ ـ ۱۷۱۶

شمال بلوار جمشید آباد
طبقه اول شامل ٤ اطاق وهال بزرك . بار . آشپزخانه مجهز زیر زمین وسیع . اطاق مستخدم حیاط . استخر . کولر و تلفن مستقل کاملامدرن‌مقطوع ۱۴۰۰۰ ریال اجاره داده میشود تلفن ۶۱۳۷۲۰

اجاره میشود

سازمان تعاون
با کادر جدید خود خانه و مستغلات مبله وغیر مبله شما را حداکثر در ظرف ۱۰ روز باشخاص ایرانی و خارجی اجاره میدهد . ۴۵۰۵۷
۱ـ۱۲ آ ـ ۱۶۳۱

موسسه امور خارجیان
مخصوص اجاره منازل تخت‌جمشیدشرقی کاشی ۵۰۳ ـ ۷۱۷۸۲
۱ـ۲۶ آ ـ ۱۳۶۲

ویلا آپارتمان مبله‌و غیر مبله
برای اجاره نیازمندیم ۷۵۶۵۱۸
۱ـ۸ آ ـ ۱۴۴۴

یك طبقه زیرزمین بمساحت
۱۰۰ تا۱۵۰متر مربع درحوالی سینما رادیوسیتی مورد نیاز است خواستاران بتلفن ۶۱۱۵۶۰مراجعه نمایند .
۱ـ۲ آ ـ ۱۷۲۵

قابل‌توجه موسسات‌دولتی و ملی
یك‌باب ساختمان دارای ۶۵ اطاق پنج طبقه که هرطبقه شامل چهار دستگاه مجهز به تهویه مطبوع آسانسور و تلفن واقع در میدان کاخ اول ابتهاج بطور یکجایا طبقه‌ای‌برای اجاره آماده میباشد طالبین به تلفن ۴۱۷۶۲مراجعه‌نمایند.

بورس اراضی پوئینك باغ‌فیض
سازمان برنامه حسن‌آباد کاظم آباد ـ جنت‌آباد خانه‌های ویلائی آژانس امین ۹۵۶۱۱۴
۱ـ۲۶ آ ـ ۳۴۰۸۶

خانه فروشی خیابان پهلوی
بقیمت ۱۵۰ هزار تومان
شمالی نزدیك میدان ولیعهد ۲۰۰ متر با سه اطاق وحمام‌تلفن دو انبار و کولر برای فروش‌در اختیار بنگاه کوشان در لاله‌زار ۳۳۹۷۸۴ میباشد .
۱ـ۳ آ ـ ۳۶۸۲۸

پهلوی خیابان زرتشت
عمارت نوساز و مدرن چهارطبقه دارای هفت اطاق در هر طبقه و با تجهیزات کامل شوفاژ و کولر و چهار رشته تلفن واقع‌در نزدیکی کیان‌هتل خیابان زرتشت (خیابان پهلوی) یکجا اجاره داده میشود . لطفا به شماره ۷۷۰۷۵۲ قبل از ساعت ۷ صبح وبعداز ساعت ۷ شب‌تلفن فرمائید
آ ـ ۱۷۰۹

واگذاری میشود

مغازه واگذاری
با دکوراسیون عالی وشیك‌ـ شوفاژ ـ کولر ـ تلفن در دو طبقه واقع‌در بلوار الیزابت‌نبش کاخ تلفن ۴۵۸۱۹ صبحها ۹ الی ۱۲ بعد از ظهرها ۳ الی ۸
۱ـ۵ آ ـ ۱۵۸۲۵

کافه رستوران درجه ۱ حدود اسلامبول
مشتمل بر سالن وسیع مجهزبه سرویس‌لازم‌ضمنامناسبت‌برای چاپخانه ـ تریکو ـ تجارتخانه واگذار میشود آژانس شایسته ۳۰۵۳۴۹
۱ـ۳ آ ـ ۱۷۱۵

خیابان سپه مقابل شیخ هادی ۳ باب مغازه بزرك مناسب فروشگاه وسوپر مارکت با برق و آب با شرایط مناسب واگذار میشود تلفن ۴۴۰۲۳
۱ـ۳ آ ـ ۱۶۷۷

خریداری میشود

پهلوی‌دره قشلاق داودیه
فیطریه ولنجك عابدی ۸۵۰۰۹۵

زمینهای زعفرانیه دره قشلاق مکائیر وسعادت‌آباد، عباس آباد ، فرحزاد
را خریداریم بازرگانی جلالی خیابان پهلوی‌تلفن های ۶۲۶۴۱۱ و ۶۲۴۱۹۳

دفترپارس هرنوع خانه
ومستغل وزمین درعباس‌آباد و شمیرانات برای شما خریداری و معاوضه مینماید تلفن ۷۶۱۵۵۸

دفتر براتی شمیران
خیابان‌پهلوی،باغ‌فردوس ۸۵۲۵۷۵
۱ـ۳۰ آ ـ ۱۰۴۱

توقفگاه و تعمیرگاه
در شمال شهر باجواز شهربانی جبهه خیابانهای اصلی حدود هزار متر تخلیه خریداریم تلفن ۷۶۱۵۵۸

فروش اتومبیل

فولکس واگن و فیات ۱۹۶۹ را از شرکت
سهامی عباد خیابان امیرکبیر خیابان ملت تلفن های ۳۰۴۱۸۱ و ۳۰۴۴۷۲ خریداری فرمائید

فروشگاه بوکل‌جیپ ولندرور
میدان باغشاه سد تلفن ۴۷۰۷۵

اولین بازار اتومبیل در ایران
خرید ، فروش و معاوضه اتومبیل بقیمت روز و عادلانه انجام میشود سرچشمه توقفگاه کاروان ۳۰۱۳۲۷
۱ـ۱۳ آ ـ ۱۷۱۷

سیتروئن وانت
مونتاژ ایران ۹۰۰۰ کیلومتر کار کرده بدون واسطه بفروش میرسد تلفن ۶۳۳۲۵۱

یکدستگاه فولکس واگن وانت
مدل ۶۶ بفرو ش‌میرسد بتلفن ۳۰۴۳۹۰ مراجعه فرمائید
۱ـ۳ آ ـ ۱۶۲۷۵

سازمان شاهنشاهی خدمات اجتماعی ۱۳۲۶

سازمان شاهنشاهی خدمات اجتماعی سه‌دستگاه وانت‌انترناش و آمبولانس شورلت و سواری هیلمن مستعمل خود را از طریق مزایده‌بفروش‌میرساند ،داوطلبان میتوانند تا تاریخ پنجم شهریور ۱۳۴۸ برای‌کسب اطلاع ودریافت برك شرایط‌پیشنهاد به‌کارپردازی سازمان شاهنشاهی مراجعه‌نمایند.
۱ـ۲ آ ـ ۳۶۳۵۰

اجاره داده می‌شود

قابل توجه موسسات ملی ودولتی
۸ دستگاه آپارتمان در ۴ طبقه از ساختمانی نوسازو مدرن‌دارای چهل اطاق با آسانسور ،شوفاژ، کولر ،تلفن وزیرزمینی برخیابان آیزنهاور نبش بهبودی اجاره داده میشود تلفن ۹۵۵۲۵۰ و ۹۶۳۹۷۵
۱ـ۴ آ ـ ۱۶۸۶

یکدستگاه ساختمان‌واقع
در کوچه‌فروشگاه فردوسی‌دارای ۱۵ اطاق و یك سالن بزرك ۲۰۰ متر مربعی و زیر زمین وسیع با شوفاژ و تلفن و برق ویکدستگاه تلفن داخلی به اجاره واگذار میشود . بشرکت سنت تلفن ۳۱۲۶۶۱ و ۳۱۲۸۱۱ مراجعه فرمائید .
۱ـ۵ آ ـ ۱۶۴۱

مرسدس بنز ۲۲۰ بسیار تمیز
مدل ٦٤ با رادیو فیلی رنك بعلت مسافرت بمبلغ سیصد هزار ریال بفروش میرسد ـ خیابان هدایت چهار راه صفی علیشاه جنب بانك صادرات ۲۱۹ ـ تلفن ۷۵۵۸۸۳
آ ـ ۱۶۲۷۳

برای‌اتومبیل‌شما
رحمتیان
اولین تهیه کننده چادر و روکش تشك دوخته وآماده در رنك های مختلف برای ژیان ـ پیکان ـ شاهین ـ آریا وسایر اتومبیلها با نصب فوری نمایشگاه رحمتیان : خیابان فردوسی‌مقابل صندوق پس‌انداز ساختمان آفتاب شرق شماره ۸ تلفن ۳۰۴۲۵۰ ـ ۵۵۵۸۰
۱ـ۲۶ آ ـ ۱۵۳۴

کرایه

اتولوکس
اتومبیلهای تشریفاتی باراننده برای داخل وخارج تهران میدان فردوسی تلفن ۴۴۶۰۵ و ۶۱۱۲۷۰

کاج بار
بارکش شهر وخیمه
بیمه اثاثیه منزل
تلفن
۴۱۱۱۱
۶۱۱۱۱۱

برای ساختمان شما

کاغذدیواری ونقاشی‌ساختمان
جانفدا باقساط تلفن ۷۸۱۹۷۷

مهندس کاوه خاکپور
طراح باغ و باغبان فرح‌جنوبی چهار راه دیبا تلفن ۷۶۰۱۲۱
۱ـ۱۳ آ ـ ۱۴۳۹

رفع گرفتگی لوله ساختمان
در ۲ دقیقه سازمان تراکم
تلفن ۸۸۱۶۸۱

لوله بازکنی فاضل آب
بادستگاه تراکم هوا
مقدم ۶۴۶۳۵

رفع گرفتگی هرنوع لوله ساختمان
بادستگاه‌تراکم‌هوا ـ تلفن ۷۸۷۲۷

لوله بازکنی فاضل آب
بادستگاه تراکم هوا
تلفن ۷۵۶۴۰۸

لوله بازکنی فاضل آب
بادستگاه تراکم هوا
تلفن ۷۶۳۲۸۶

لوله بازکنی فاضل آب
بادستگاه تراکم هوا
۶۴۴۸۵ مسعود

قبوض اصلاحات ارضی

خریدار قبوض‌اصلاحات‌ارضی وسهام . پاکپور ۲۲۷۲۹و۶۲۷۶۹۷

قبوض قالی
قبوض قالی و قالیچه بانك کارگشائی رابحد اکثر قیمت خریداریم . سبزه‌میدان اول‌سرای حاج رحیم‌خان‌خامسی تلن ۵۸۶۶۰

قبوض قالی بانك کار ـ گشائی اضافه ترازقیمت ارزیابی شده خریداری میشودفرش اردهالی‌اول بازار کفاشهاسرای‌مهدیه تلفن ۲۳۴۸۲

قبوض فرش بانك
کارگشائی راچنددر صداضافه‌تر از قیمت ارزیابی خریداریم سبزه‌میدان سرای حاج رحیم‌خان عبداله محسنی تلفن ۲۳۱۱۰
۱ـ۲۶ آ ـ ۱۶۹۹

معاملات پول

پول درمقابل املاك شمال
شهر وشمیرانات‌موجود است‌به تلفنهای ۳۳۹۰۶۷ و ۳۳۶۸۸۵ مراجعه فرمایند

وام‌درمقابل تلفن ۳۳۳۳۰۳

وام‌درمقابل تلفن‌فوری ۳۳۷۴۳۷
۱ـ۲۶ آ ـ ۸۷۸

پول تومانی۲ شاهی ۷۳۵۴۱

وام‌درمقابل تلفن ۳۰۱۳۲۴

پول‌شرطی باسود‌بانکی۴۸۴۶۳
۱ـ۲۰ آ ـ ۱۶۰۹

پول شرطی نیازمندیم ۴۸۴۶۳
۱ـ۲ آ ـ ۱۶۰۷

وام در مقابل تلفن ۳۳۷۴۳۷
۱۲ـ۲۶ آ ـ ۱۴۷۷

پول شرطی باقیمت
بانك موجود است ۴۵۱۴۲
۱ـ۲۶ آ ـ ۱۷۲۰

راهنمای پزشکی اطلاعات

.فشارخون‌وبیماریهای‌مزمن درمان‌فلج. چپی‌چشم‌ورماتیسم
با روش هموپاتیك بیسابقه در ایران دکتر حسن بهره‌مند از دانشگاه هند با ۴۱ سال سابقه ـ سعدی شمالی بیمه تلفن ۳۰۱۶۱۷ و ۸۶۳۲۸

متخصص فیزیوتراپی
دکتر قیصر درمان فلجها ـ دردهای‌عصبی و عضلانی و روماتیسم وسیاتیك تخت جمشید چهار راه بهار کوچه آفتاب تلفن ۷۶۵۶۱۰

متخصص بیماریهای جهاز هاضمه
بیماریهای معده ، کبد وروده ،بواسیر بدون عمل جراحی دکتررفیعی متخصص ازدانشگاه پاریس‌ـ جامی‌اول کوچه پاریس تلفن ۸۱۸۹

متخصص بیماریهای ریوی وسل
دکتر هوشنك طبیب‌زاده خیابان پهلوی نزدیك سینما مهتاب ۴۰۵۰۲

متخصص بیماریهای چشم
دکتر زرین‌نام
متخصص عینکهای نامرئی و جراح چشم رئیس سابق قسمت عینکهای‌کمپلیکه آلمان فرح جنوبی بالاتر از تخت‌طاوس شماره ۲۲۱ تلفن ۷۶۲۱۴۵

دکتر هوشنك برجیس جراح و متخصص چشم از امریکا دادای تخصص در عینك نامرئی خیابان بزرگمهر شماره ٦ تلفن ۶۹۰۱۲ پذیرائی صبح و عصر

متخصص بیماریهای پوست
دکتر خشنود متخصص بیماریهای‌پوست
شاهرضا مقابل لاله‌زارنو بذیرائی بعد از ظهرها ٤ تا ۸ تلفن۴۹۶۳۲

دکتر منصور وزیری دیپلم ناسیونال بیماری پوست ازدانشکده‌پزشکی پاریس جاده قدیم شمیران جنب وزارت بهداری تلفن ۷۴۰۰۱ عصر ها

جراحی گوش و حلق وبینی
دکتر جاوید نهورای چهار راه پهلوی پایین اول امیریه ۴۷۱۹۳ عصرها

دکترحسن شاهکار میدان ۲۵ شهریور کوچه نظامی عصرها ۷۶۵۴۳۵

متخصص جراح‌ومغزواعصاب
دکتر محمود عالم‌چهار راه شاه‌اول کوچه سیمرغ‌تلفن۶۱۱۲۱۲ـ۷۵۸۶۴۳

بیماریهای روماتیسمی داخلی
دکتر ناصر برجیس صبح و عصر خیابان سپه چهار راه پهلوی

دکتر عبدالصالح صالحی سردردهای مزمن سیاتیك لومباگو ضعف اعصاب با تعیین وقت قبلی تلفن ۷۶۰۸۶۱

بیماریهای داخلی
دکتر سید محمد ناظم طباطبائی تجریش متخصص واستادیار بیماریهای‌داخلی، میدان‌سرپل اول مقصودبك‌تلفن ۸۵۳۵۶

متخصص دندانپزشك
دکتر منوچهر بهروز مهر جراح فك و دندانپزشك از آلمان ایرانشهر جنوبی ۹۰ر۳ تلفن ۴۶۰۱۰ و پذیرائی از ٤ تا ۸

دکتر محسن صادقی ـ عباس آباد چهار راه فرح شماره ۲۳۲

متخصص جراحی فك وصورت
دکتر در طب و دکتر دندانپزشك ایرج مودت متخصص جراحی فك‌وصورت از آلمان و سوئیس پهلوی اول آریامهر تلفن ۶۲۰۱۶۵ از ٤ تا ۸

درمان بواسیر بدون عمل جراحی
فیسور و فیستول با متد موتر ـ دکتر عباس نیك‌نژاد ـ پذیرائی عصرها خیابان روزولت شمالی زیر تخت طاووس کوی مدائن پلاك ۳۵

متخصص بیماریهای اطفال
دکتر رمضانخانی متخصص بیماری های اطفال قلهك دولت عصرها ۸۱۱۷۰

پلی کلینیك
پلی‌کلینیك و درمانگاه مجیدیه
تحت نظر متخصصین تمام مدت‌آماده پذیرائی میباشد . خیابان مجیدیه سه‌راه ارامنه تلفن ۷۷۲۹۲۲

ترك تریاك و هروئین
درمان احتصاصی معتادین ـ دکتر پرویز برجیس
باسابقه ده سال تجربه در ترك اعتیاد ، بدون تشنج و بیهوشی خیابان پهلوی ـ جنب سینما امپایر صبح و عصر ـ تلفن ۶۲۷۹۵۶

ترك تریاك وهروئین طبق آخرین‌روش متداول در امریکا بدون ناراحتی در ۵ روز دکتر برجیس شاهرضا جنب پمپ بنزین فوزیه ۷۶۴۱۴۷ صبح‌وعصر

ترك تریاك دکتر رحمانی ـ متخصص امراض اعصاب روح از دانشگاه لندن خیابان پهلوی بالاتر ازچهاد راه‌امیراکرم تلفن ۴۵۱۱۴

دکتر محمدعلی صدیقی ـ داخلی پوست ـ آمیزشی ترك هروئین ـ ترك الکل شاه چهار راه فروردین پذیرائی صبح و عصر تلفن ۴۹۵۲۶

ترك اعتیاد دریکی ازبزرگترین بیمارستانهای جهان باآخرین روش علمی درمدت ۵ روز دکتر محمددادخواه شماره۶۰ لاله‌زار ۳۳۸۱۷۰

بیماریهای آمیزشی
کلینیك دکتربرجیس شاهرضاجنب پمپ بنزین فوزیه ۷۶۴۱۴۷

دکتر یحیی صدری
بیماریهای آمیزشی و مجاری ادرار میدان بهارستان خیابان صفی‌علیشاه

دکتر معانی ـ بیماریهای آمیزشی ـ فردوسی مقابل بانك ملی پس‌انداز

دکتر دانشگر امراض مقاربتی و مجاری ادرارسپه مقابل پستخانه ۳۰۲۴۱۶

دکتر پولوساامراض آمیزشی اورولژی فردوسی بالاکوچه صادق ۳۱۲۵۸۹

دکتر محمد رضا مسدد ـ دیپلمه‌امریکاـدروازه‌دولت۳۳۴۳۸۹ عصرها

دکتر احتیاطی‌گواهینامه از آمریکاسپه چهار راه پهلوی تلفن ۶۷۰۲۹

دکترجناب‌زاده بیماریهای آمیزشی خیابان منوچهری مقابل‌کوچه‌ژاندارك

دکتر اردشیر کوچك‌پور بیماریهای آمیزشی مجاری‌ادرارسپه چهارراه‌پهلوی

داروخانه‌ها
داروخانه شبانه روزی پارس
جاده پهلوی شمال پارك ساعی تلفن ۶۲۰۲۷۹ و ۶۲۹۴۹

داروخانه مهران خیابان‌شیر وخورشید چهار راه استخر تلفن ۹۵۴۰۰۷

دربازکن برقی
بکد
B.K.D
باگوشی رنگی
وتضمین ۵ساله
بدون‌پیش قسط به‌اقساط ۶ ماهه
مرکزفروش‌ونصب شرکت بکد. سفارش تلفنی پذیرفته میشود. تلفن ۶۲۸۷۷۴ ۶۲۷۸۸۲
خیابان پهلوی‌ـ مقابل پارك ساعی شماره ۶۸۰

شرکت ایران استال
تهیه و نصب انواع ورق ولوله های فشاری ایرانیت .
آدرس ـ خیابان قدیم شمیران اول تخت جمشید ساختمان نبش طبقه ٤ تلفن ۷۲۸۴۰
۱ـ۶ آ ـ ۱۷۲۳

برنامه‌فردای «شماورادیو»

ساعت ۱۱٫۳۰ ارکستر بزرگ رادیو ترانه‌های محلی ایرانی اجراء خواهد کرد

رادیو ... تلویزیون ... ومردم

«شماورادیو»ی فردا نیزدر فرم هفته های اخیر برگزار می‌گردد . با این تفاوت که جوز بیشتر برنامه روی‌پرویز خطیبی است . چرا که اکثر نویسندگان هفته گذشته را در مرخصی بسر برده‌اند

برنامه فردا

بلافاصله پس از آرم عارف‌ترانه (طلسم‌شکسته) را می‌خواند. و بعد باجرای دیگری می‌شنویم‌ازتاکسی تلفنی‌وسپس پروین ترانه(من‌ندانم) را می‌خواند و آنگاه هنرمندان‌شما ورادیو نمایشنامه کوتاهی به نام (سایه‌بسایه) نوشته پرویز خطیبی را اجرا می‌کنند. خطیبی بطرز جالبی‌یکی ازگرفتاریهای‌خانوادگی را مطرح می‌کند .داستان زنی که در همه جا سایه بسایه شوهرش‌را تعقیب می‌کند .

ترانه قدیمی (خواب‌نوشین) از مرضیه پخش می‌شودو قطعه‌دیگری بنام (متخصص) می‌شنویم . در این قطعه از مردمی که در خیابان‌هانقش متخصص را بازی می‌کنند و رد مورد تصادفات و خرابی ماشین اظهار عقیده بی خود می کنند.سخن‌به‌میان می‌آید .

بعد رامش ترانه (دعای عروس) را می‌خواند و نوبت به احمدی می‌رسد که در قالب یك پرده دار مرشدی کند .

در این هنگام واریته هفته آغاز می‌گردد ودوردست منوچهرنوذری وثریا قاسمی می‌افتد . در آغاز واریته دو ترانه همدانی بنامهای (مریم‌جان وقالیباف) بوسیله هنرمندان همدان اجراء می‌شود. در برنامه واریته قسمت اخبار هم قرار داده شده است .منتهی آنهم بصورت کمدی ، آنگونه که معمول برنامه شما و رادیوست.

حسین موفق

هنرمند آماتور دیگری به‌نام علی‌حیدر ترانه‌ای تحت عنوان (بیابی، ـتوفشانم) را می‌خواند .

تابش بنحوی بسیار جالب‌وشنیدنی شعری بنام (کوچه) اجراء می‌کند و آنگاه هنرمند آماتوری بنام نصراله الهی دوترانه افغانی وهندی می خواند وخوب هم‌می‌خواند. قطعه کوچکی‌تحت عنوان (تملق) می‌شنویم و احمدی و قنبری بهمین مناسبت ترانه فکاهی باسم‌تملق اجراءمی‌کنند.نمایشنامه‌ای بوسیله دوتن‌از نظارت‌کنندگان‌برنامه شما ورادیو پخش می‌شود ونوبت‌می‌رسد به حسین موفق که دوترانه تازه بخواند و ترانه (ابرام غزل‌خون) رابه تقاضای حاضرین دراستودیو می‌خواند وبااقبال فراوان روبرو می‌شود. قطعه شعری در انتقاد از برنامه واریته و مجریان آن خوانده می‌شود که شعر آنرا دراین صفحه ملاحظه می‌کنید.

نظارت کنندگان نمایشنامه کوتاه دیگری ارائه می‌دهند و بعد بـه (بررسی آهنگین) می‌پردازند سوژه این هفته (عشق) است .

بدنبال بررسی آهنگین ترانه (تب) پوران پخش می‌شودوترانه (ماه زمینی) رامی‌شنویم از جعفـر پورهاشمی که‌صدایش در بسیاری از فیلمها بجای ظهوری‌شنیده‌ایم.لطیفه‌ای می‌شنویم وواریته هفته پایان‌می‌یابد. هنرمندان شما ورادیوقطعه‌های‌انتقادی کوتاهی در برنامه (رنك ووارنك)ارائه می‌دهند که بوسیله پرویز خطیبی نوشته شده است .

سیما بینا ترانه (مجنونم کردی) را می‌خواند و آنگاه نمایشنامه‌انتقادی دیگری می‌شنویم با عنوان (کندن اسفالت). که‌طبق معمول از اسفالت شدن خیابانها وکندن مجدد آن‌سخن می‌گوید .

دراین هنگام دلکش وارد گود می‌شود ودو ترانه (سفر کردم و خندان خندان) را می‌خواند و (ربابه‌جان) را بخواسته تماشاگران. نمایشنامه کوتاهی میشنویم بنام (دکتر) .این نمایشنامه از نسخه ارزان نوشتن دکترها حرف می‌زند .

ودر پایان برنامه ویگن که‌درهفته گذشته صاحب پسری شده است‌ترانه (جشن تولد) رامی‌خواند که حداقل برای خودش بسیار متناسب است ، وباین ترتیب برنامه شما ورادیوپایان می‌یابد .

ساعت ۱۱٫۳۰

پس از برنامه شما ورادیو که باحتمال زیاد در ساعت ۱۱٫۳۰ بپایان خواهد رسید. ارکستر وگر بزرك رادیو برنامه‌خواهد داشت و باجرای آهنگهای محلی ایرانی‌خواهد پرداخت .

انتقاد از واریته !

پرویز خطیبی شعر فکاهی جالبی در انتقاد از برنامه واریته سروده است که بوسیله قنبری و مقبلی خوانده می‌شود .از نظر جالب بودن شعرمزبوربچاپ‌آن مبادرت می‌ورزیم

ای نویسندگان واریته چی
اینهمه جوش میزنید که چی
وی شما مجریان برنامـه
تابکی خودسرید و خودکامه ؟
پا توی کفش این و آن نکنید
بیش‌از این شرمسارمان نکنید
مـزه انـداختن دیگه بسه
متلك ساختـن دیـگـه بسه
نوذری فاش گوییمت تو یکی
اوستادی ولی به بی نمکی
ای ثریا تو اهل جنجالی
و انـدرین فصل گرم یخچالی
به خطیبی بگو ز بس ننری
توی بی مزه ها تو پرفسوری
دست چون بر قلم برد الوند
می‌پرد از لبان مـا لبخند
اشتهاردی ز بسکه بی حال است
لب برنامه را چو تب خال است
مدنی هم که واقعا شکر است
هرکه بشنیده مطلبش پکر است
هست بر این درخت خرسندی
همچنان سیب کال پیونـدی
نشر محجوبی است حبه قنـد
که‌تو سولفات دوسود می‌ریزند
الغرض این نوشته های شما
کـور بنموده اشتهای مـرا
ببریـدش دکـان عطـاری
تا بپیچد در آن نمك آری
بلکه این گفته ها شود نمکین
توش آید شکر شود شیرین
نیست عرضی دگر مرا یا هو
زت زیاد میم و سین و لام‌کوکو

هشتم شهریور ، جشن هنر در حضور علیاحضرت شهبانو افتتاح‌میابد

شیراز: میعادگاه بزرگان هنر جهان

ارکستر ایرانی‌تلویزیون در جشن هنر شرکت خواهد کرد
«گزناکیس» ارمغانی‌اختصاصی‌برای‌جشن‌هنر دارد

هنر امروز

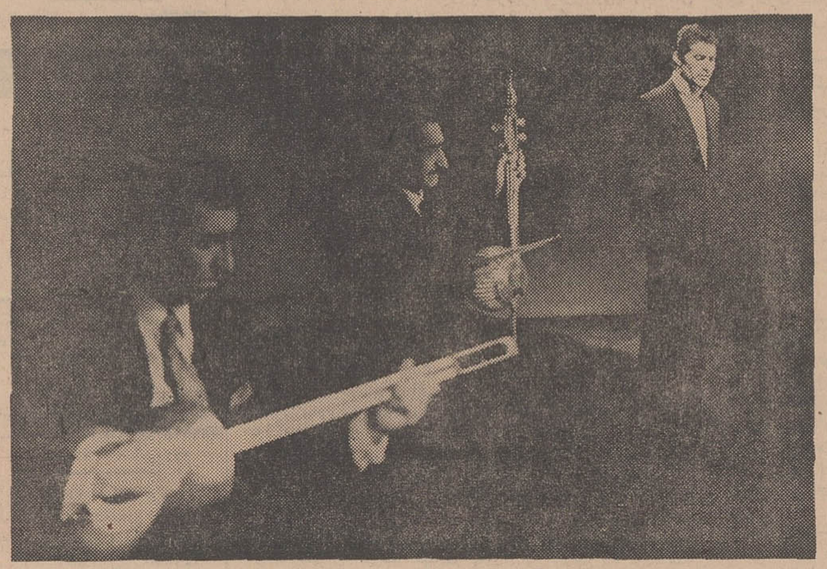

فرهنك شریف‌ـ بهاری و هوشمند عقیلی

درباره نقد هنری خواهد بود که با تازگی آن انتظارمیرود بحثی بسیار مفید و آموزنده باشد.

گفتگو درباره برنامه‌های‌جشنواره، موسیقی شناسی ـتئاتروسینماتقریبا هرروز جریان خواهد داشت.

صاحبنظران را عقیده برآنست که قدیمی‌ترین و اصیل‌ترین نمونه آلات موسیقی‌سازهای ضربی است. مهمترین مورد استعمال این‌سازها آنستکه خواص وزنی یك آهنگ را که میتواندبعنوان اساسی‌ترین اصل آن در نظر آید ـ طرح ریزی میکند.

بادر نظر گرفتن اهمیت سازهای ضربی، ونقش اساسی وزن در موسیقی، سازمان جشن هنرشیراز «موسیقی ضربی در سراسرجهان» رانکم اصلی‌برنامه‌های‌موسیقی جشن هنر در سال ۱۳۴۸ قرار داده است. باآنکه بعضی‌ازبرنامه‌های این‌جشن ارتباطی بااین تم ندارد،قسمت عمده آن‌بنمایشاتی‌ازنمونه‌های گونه‌گون موسیقی وسازهای ضربی در بعضی از کشورهای جهان اختصاص داده شده است.

دراین رشته از موسیقی ، که بخصوص در قرن بیستم توجه‌خاصی به‌آن مبذول شده است چهره‌های نامی و گروه‌های برجسته‌ای را در شیراز و تخت‌جمشید خواهیم‌دید.

هر چند ممکن است بخاطر کم آشنائی خوانندگان‌عزیز با موسیقی ضربی برخی از این نامها وچهره‌ها برایشان تازگی داشته باشد لیکن تمامی آنان از برگزیدگان این رشته موسیقی در قرن ما هستند .

ارکستر آنفره سنراسبورگ که تمه سازهای ضربی موجود درجهان غرب را (۱۴۰ نوع ساز)بکارگرفته است، برگزار کننده آخرین‌برنامه جشنواره در پیشگاه علیاحضرت شهبانو خواهد بود. یکی از کارهای برجسته این ارکستر اجرای آهنگ «پرسه‌فاسا» اثرگزناکیس آهنگساز وهنرشناس بزرگ قرن ماست که آنرا باالهام از تاریخ درخشان و پر شکوه کشورما ساخته است و برای اولین بار در تخت جمشید اجرا خواهد شد.

ضربی نواز دیگر این جشنواره که او را بزرگترین طبال‌زمان لقب داده‌اند «ماکس‌روچ» آمریکائی ـ است. هنگامیکه لئونارددر منتقد معروف انتخاب صدتن‌از بزرگترین موسیقیدانان معاصر را به آراءعمومی گذاشت ماکس بعنوان بزرگترین نوازنده طبل برگزیده‌شد.وی‌همراه باارکستر چهار نفری خود کـه مجموعا یك کوینتت (ارکسترپنج نفری) را تشکیل میدهند دوبرنامه در استادیوم‌حافظیه‌اجرا خواهد کرد

برنامه افتتاحیه

گروه «گاملان‌بالی» که گشایش جشن هنر را در پیشگاه علیاحضرت شهبانو عهده‌دار است علاوه بـر موسیقی ، رقصهای زیبا و سنتی‌بالی را نیز بمعرض تماشا خواهد گذارد. درخشندگی وشادابی موسیقی‌بالی در دهسال اخیر سخت دنیای غرب رابخود مشغول داشته است و هر ساله هنر دوستان وسیاحان بسیاری را باین جزیره کوچك وزیبای اندونزی میکشاند گاملان که‌تماما از سازهای‌ضربی ترکیب یافته‌است در ششمین شب جشن هنر شیراز دومین برنامه خودرا اجرا خواهد کرد .

دوگروه از نوازندگان ورقاصان «داهومی» در آفریقا و برزیل در تکمیل این جشنواره‌موسیقی ضربی نقشی بزرك دارند .

هندوستان چهار برنامه سنتور ـ سیتار ـ وینا (نوعی سیتار) ورقص کاتاك باین جشنواره عرضه خواهد داشت.

کاتاك یك‌رقص درباری هنداست که دارای خصوصیات کاملا ضربی است، تاآن حد که بعقیده یـك موسیقیدان برجسته «میتوان‌چشمها رابست وبرقص کاتاك گوش فرا داد» اوماشارما که این‌رقص رااجرا خواهد کردیکی‌ازبهترین‌رقاصه گان رقص کاتاك است و در کشورهای بزرك جهان همواره باستایش و تحسین منتقدان‌و هنرشناسان‌روبرو بوده است . در رشته سازهای ضربی نیز هندوستان گروهی از بهترین نوازندگان خود را رهسپار کشورما خواهد کرد.

جشن‌و هنر شیرازهمگام باکوششی که‌برای اصالت این‌جشن وپرهیز از انحراف آنازتم اصلی نموده است گروهی از موسیقدانان برجسته انگلیسی ـفرانسوی‌و چکوسلواکی رانیزبمنظور شرکت‌دراین‌جشنواره دعوت کرده است.

ارکستر فاسیونال فرانسه دوبرنامه برهبری «ژان مارتینون» و «مادرنا» دورهبربزرك‌ونامی ارکستردرشبهای دوم و چهارم جشنواره اجراخواهد کرد.

از الیویه مسیان که از جمله مهمترین آهنگسازان زنده‌دنیاست آهنگهائی چند خواهیم‌شنیدتك‌نوازان ارکستر فیلارمونیك چکسلواکی در شب سوم ،برنامه‌هائی از آهنگسازان بزرك دنیا ارائه خواهند داشت.

گروه «ملوس» لندن که‌بعنوان یکی‌ازمهمترین گروههای موسیقی مجلسی در انگلستان وخارج ازآن کشور شهرت دارد اجرای دوبرنامه جشنواره را عهده‌دار است . این گروه در کشورهای مختلف اروپائی وآمریکا برنامه‌های ارزنده‌ای ارائه کرده است و دوستداران موسیقی بصفحاتی که از آنان پرشده است علاقه بسیار نشان میدهند.

درسومین جشن هنر شیراز چند رسیتال نیز اجرا خواهد شد: پیانو ایوون‌لوریو ـ آواز وراسو کوپوآـ پیانو مارتاآرگریش و پیانو لوئی بارونمایشنامه نویسان ،ساتیاـ چیت‌ری وفرانسواتروفو فیلمسازان وگزناکیس ومسیان موسیقیدانان و عده‌ای از صاحب‌نظران و هنر ـ شناسان ایرانی تشکیل خواهدشد. اولین ومهمترین بحث این‌جلسات امسال سینما چون سالهای‌گذشته مقام شامخ خودرا در جشن هنر شیراز حفظ کرده است و فیلمهای برجسته‌ای از سینمای معاصربرای نمایش در جشنواره برگزیده شده است.

از ایران گذشته از فیلمهای‌مستند. فیلم داستانی «گاو» اثر داریوش مهرجوئی در فستیوال شرکت‌دارد.

نوازندگان ایرانی

نوازندگان سازهای ضربی ایرانی باشرکت‌در این جشنواره فرصتی بدست خواهند آورد تا قدرت و تکنیك خودرا در این رشته از موسیقی دربوته آزمایش و قضاوت استادان فن بگذارند.

در مهارت واستادی نوازندگان ارکستر ایرانی تلویزیون ملـی تردیدی نیست‌و امید فراوان می‌رود که در جشن هنر به‌موفقیت‌های‌چشم گیری نائل آیند.

از کسانیکه شرکتشان درجشن هنر قطعی‌شده‌است‌فرهنك شریف‌ـ بهاری‌ـ پایور ـناصر افتتاح ودو خوانده سیمین غانم و هوشمندعقیلی هستند که هرکدام در کـار خـود ورزیدگی کامل دارند.

سرپرستی این گروه بامرتضی حنانه مشاور وسرپرست موسیقی ایرانی تلویزیون ملی ایران‌است.

تبریکات

جناب آقای فریدون مودت

انتخاب بجا و شایسته سرکار رابسمت مدیریت کل نواحی تهران تبریك و موفقیت هرچه بیشتر آن سرور گرام را از خداوند متعال خواهانم .

حمید خلیلی

سرکار سرهنك صالحیه

انتصاب شایسته جنابعالی رابه ریاست راهنمائی و رانندگی تهران به عموم هموطنان عزیز تبریك میگویم .

سرگرد دکتر پرویز روحانی

جناب آقای شهرستانی شهردار محترم‌پایتخت

انتصاب آقای مودت شهردار ناحیه یك را که از خدمتگزاران واقعی شاه و مردم میباشد بسمت مدیر کل‌نواحی شهرداری غرب تهران صمیمانه تبریك عرض مینماید .

مدیر سینما سانترال ، سیف‌اللهی

جنا ب‌آقای دکتر نیازفولادی

دوستان و یاران همدوره‌ای انتصاب جنابعالی را بریاست بیمارستان شماره یك بهداری تهران صمیمانه تبریك میگویند.

از طرف فارغ‌التحصیلان سال ۴۲ دانشکده پزشکی تهران
دکترامیر عبدالوهابی

آـ۱۶۱۲۷

آگهی قبول دانشجو برای آموزشگاه عالی خدمات اجتماعی دوره های فوق دیپلم و لیسانس

آموزشگاه عالی خدمات اجتماعی بمنظور تعلیم و تربیت‌مددـ کاران اجتماعی جهت خدمت در موسسات بهداشتی ، فرهنگی، پرورشگاه ها ، مراکز رفاه خانواده ، تاسیسات کارگری ، عمران دهات ، زندانها ، دارالتادیب و موسسات مشابه برای سال تحصیلی ۴۹ـ۴۸ تعدادی زن و مرد که واجد شرایط باشند از طریق‌مسابقه ورودی و مصاحبه می پذیرد .

۱ـ داشتن گواهینامه کامل متوسطه (ریاضی ، طبیعی ، ادبی) با حداقل معدل ۱۲ .

۲ـ داشتن برگ انجام خدمت نظام وظیفه و یا معافیت دائم

۳ـ داشتن سن بیش از ۱۹ سال و کمتر از ۳۵ سال .

۴ـ داشتن گواهی صحت مزاج و برگ عدم سوء پیشینه(پس از موفقیت در امتحانات).

داوطلبان میتوانند جهت ثبت نام همه روزه از ساعت ۸ صبح الی یك و بعد از ظهر ها از ساعت ۳ الی ۶ با دردست داشتن مدارك فوق‌الذکر یافتوکپی آنها به اضافه ۳ قطعه عکس ۴×۶ و یك‌برگ رونوشت شناسنامه و قبض رسیدبانکی بمبلغ ۴۰۰ ریال بحساب شماره ۴۷۵ آموزشگاه عالی خدمات اجتماعی در بانك عمران و تعاون روستائی شعبه مرکزی (خیابان اسلامبول) بدفتر آموزشگاه مراجعه نمایند .

(داوطلبان شهرستانی میتوانند مدارك لازم رابوسیله پست سفارشی بدفتر آموزشگاه ارسال دارند) تاریخ و محل امتحانات بعدا اعلام خواهد شد .

نشانی : خیابان پهلوی بالاتر از سه راه ونك ، ایستگاه کاوسیه . تلفن ۶۲۴۹۰۵

آـ۳۶۵۹۶

ایستگاه قمر مصنوعی ایران ۱۲ مهر شروع بکار میکند

در روز دوازدهم مهر ماه امسال و یك روز پیش از آنکه نمایشگاه آسیائی در تهران گشایش یابد، در امور ارتباطات کشور تحول بیسابقه‌ای روی خواهد داد و این تحول آغاز بکار ایستگاه قمر مصنوعی ایران در اسدآباد همدان است که از طریق قمر مصنوعی اتلانتیك با اروپای غربی و امریکا بطور مستقیم و با سراسر جهان به کمك اقمار اقیانوس هند و آرام تماس رادیوئی، تلفنی و تلویزیونی برقرار خواهد کرد.

این موفقیت بزرك نتیجه مساعی وزارت پست و تلگراف است که در مدت کوتاهی سه سال این وزارت توانسته است طرح عظیمی را بمرحله اجرا درآورد.

در اسدآباد همدان در منطقه‌ای به مساحت یك میلیون متر مربع و در پنجاه کیلو متری کرمانشاهان دره بشقاب مانند که چهار طرف آنرا کوه ها فرا گرفته‌اند برای ساختن ایستگاه قمر مصنوعی ایران درنظر گرفته شده و انتخاب چنین دره‌ای برای آن بوده که امواج پرتابی قمر از هرنوع «پارازیتی» برکنار بماند و اختصاص مساحت وسیعی برای این منظور به آن جهت است که اطراف ایستگاه از خلاء کامل برخوردار بوده و در اطراف آن کارخانه و موسسات مزاحم ساخته نشود.

ایستگاه قمر مصنوعی ایران می تواند با اقماری که در روی اقیانوس اطلس و هند بدور زمین میچرخد تماس بگیرد روی این اصل آنتن این ایستگاه با دکل بیست متری می تواند بدستور مرکز ایستگاه در جهت زاویه اقمار منحرف گردد و بهرحال ایستگاه بوسیله آنتن چرخان خود با دو نیکمره غربی و شرقی جهان مدام درتماس خواهد بود. قطر آنتن ایستگاه سی متر است.

هزینه ساختمان آن نزدیك به سی میلیون تومان برآورد شده و این ایستگاه فعلا با قمر مصنوعی ارتباطی که در آسمان اقیانوس اطلس می گردد درتماس بوده و از این طریق بین ایران و اروپا و امریکا ارتباط مستقیمی برقرار خواهد کرد. وزارت پست و تلگراف هیجده کانال این قمر را اجاره کرده که ده کانال مخصوص امریکا و هشت کانال مخصوص اروپا خواهد بود و بابت اجاره هر کانال درسال هزار و هفتصد دلار پرداخت میشود.

کانال‌های ارتباطی ایران درقمر مصنوعی اقیانوس اطلس با کشورهای ایتالیا، فرانسه، آلمان وانگلیس ارتباط برقرار کرده و باوجوداین کانال ها مکالمات تلفنی از تهران و شهرستان ها با اروپا وامریکا بسهولت وبرق آسا ممکن خواهد شد.

از طریق ایستگاه قمر مصنوعی برنامه های تلویزیونی ایران رامی توان به سراسر جهان مخابره کرد و همچنین برنامه های تلویزیونی امریکا و اروپا رانیز از اینطریق میشود دریافت و پخش کرد. برای اجرای چنین برنامه هائی بایدبیش از اجرای برنامه با مسئولان اقمار تماس گرفت و کانال موردنظر را «رزرو» کرد. ظرفیت کانال اقمار محدود است و درحال حاضر استفاده از آنها نوبتی است امر مخابرات از طریق ایستگاه قمرمصنوعی ایران با شوروی وژاپن وشرق دور بطور مستقیم ممکن نیست ولی امواج رامی‌توان از قمراقیانوس اطلس، به‌اقیانوس هند پرتاب نمود و در این صورت مکالمه صورت خواهد گرفت. مدت پرواز وکار قمر مصنوعی مورد استفاده ایران پنج سال است این قمر در مداری که بازمین سی‌وپنجهزار کیلو متر فاصله دارد دور زمین میچرخد و چون دراین‌مدار عظیم سرعت‌بسیار زیاد پرواز قمر باسرعت حرکت زمین یکی بوده وبرآن منطبق‌است روی‌این اصل ما همواره نسبت‌به نقطه معینی از زمین ثابت بنظر میرسد وباین دلیل امرمبادله امواج بسهولت میسر میشود و رازاستفاده مخابراتی از اقمار نیز همین‌است.

• منجمد

قمر با باطری خورشیدی وخازن های داخلی کار می کند قمری که اکنون روی‌اقیانوس اطلس‌میچرخد و ایران نیز بزودی باآن تماس خواهدداشت پس ازپرواز درفضا منجمدشده‌بودو مدتها به‌صورت‌تکه یخی در فضای بی‌انتها، بی هدف گردش می کرد ولی دانشمندان بفکرافتادند که با دادن فرمانی از زمین یخهای دور ماهواره راآب کنند و دراین کار موفق شدند. پیش از پرتاب همین قمردانشمندان ماهواره‌دیگری به‌آسمان‌فرستادند.

• پخش مراسم نمایشگاه

آقای مهندس بحرینیان یکی‌از کارشناسان وزارت پست‌و تلگراف امروزضمن دادن این توضیحات و اطلاعات گفت: نرخ مکالمات از طریق ایستگاه قمر مصنوعی هنوز تعیین نشده و اظهار داشت که تصور میرودااین‌نرخ بانرخ‌مکالمات عادی تفاوتی داشته باشد.

از روزیکه ارتباط فضائی ایران از طریق اسدآباد، همدان، با جهان برقرار میشود مکالمه برق آساکه از دو نقطه‌ایران با اروپا و امریکا ممکن خواهد بود ازاین بابت مبلغ اضافی مطالبه‌نمیشود.

اولین مشتریان کانال های ایستگاه فضائی «ایران» خبرنگاران هستند که از هم اکنون برای‌پخش مراسم نمایشگاه آسیائی به جهان کانال «رزرو» کرده‌اند. وزارت پست و تلگراف برای انتقال‌امواج مخابراتی و تلویزیونی‌اقمار‌مصنوعی از اسدآباد به تهران و میدان سپه اقدام به نصب شبکه امواج کوتاه کرده که تا روز گشایش ایستگاه این شبکه نیز آماده بهره برداری خواهد شد و دارای هزار و دویست کانال میباشد. در مهر ماه امسال باوجود گردش قمر موجود بدور زمین قمر دیگری نیز به فضا پرتاب خواهد شد و با این تفاوت که قمر موجود بازاویه شش درجه باایران ارتباط دارد و تماس آن قمر با زاویه بیست و چهار درجه امکان‌پذیر خواهد بود.

تلفن ما وخوانندگان ۳۱۱۲۲۵

*در صفحه‌اول روزنامه‌دیشب عکسی دیدم که کاش چاپ نمیکردید، دراین عکس‌چك و چانه نوربهشت قهرمان کشتی را زده‌بودند.

ح.حمیدی

ـمتاسفانه از ۵۰ـ۶۰نسخه‌ای که‌این عکس در آنها ناقص چاپ شده یکی هم دست‌شما افتاده‌است‌دربقیه‌نسخه‌روزنامه عکس‌اصلاح شده‌است.

*عکسی که ازفروشگاه ـدولتی تجریش در صفحه‌ای که شماره صفحه نداشت چاپ کرده بودید چیزی رانشان نمیداد واگر زیر آن ننوشته بودید که یك خانم خریدار مشغول خرید ازفروشگاه است ماچیزی از عکس سر در نمیاوردیم.

م.د

ـدرست‌است عکس صفحه ۱۳ خوب چاپ نشده‌بود، بعلت اشکال فنی نیز شماره صفحه رانگذاشته بودند یادآوری شما به قسمت فنی روزنامه‌تذکر داده شد.

* روزنامه دیشب را میخواندم به چند اشتباه چاپی و درهم‌ریختگی حروف برخورد کردم خواستم به قسمت‌های مربوطه تذکر دهید دقت بیشتر داشته باشند.

ابوالفتح دبیری

ـدرمواردی‌که اشاره‌کرده بودید تذکر داده شد، از شما هم که بدقت همه مطالب روزنامه را خوانده‌ایدو به‌چند مورد اشتباه چاپی برخورد کرده‌اید و آنها را بما تذکر دادید سپاسگزاریم.

صبح روز یکشنبه
از آبعلی تاآب اسك عبور وسائط نقلیه ممنوع است

امروز پلیس راه ژاندارمری کل کشور اعلام نمود که روز یکشنبه از ساعت ۹ صبح تا یك بعداز ظهر در فاصله آبعلی تاآب‌اسك رفت‌وآمد وسائط نقلیه ممنوع خواهد شد.

• متن اطلاعیه

چون روز یکشنبه ۲۶ر۵ر۴۸ در پیشگاه مبارك اعلیحضرت همایون شاهنشاه آریامهر بزرك ارتشتاران عملیات نمایشی دوره‌نهم یکان‌تکاور در جاده هراز (آب‌اسك) برگزار میشود لذا بدین وسیله به آگاهی اهالی محترم میرساند که بمنظور حفظ نظم و ایجادتسهیلات لازم‌برای مدعوین محترم‌مقرراتی‌در روزمزبور بشرح زیر از نظر عبورو مرور در جاده هراز وضع و اجراء میگردد:

۱ـ از ساعت ۹ تا ساعت ۱۳ که برنامه پایان می پذیرد کلیه وسائط نقلیه‌ای که از تهران بطرف آمل حرکت می نمایند (باستثناء خودروهای‌سواری‌مهمانان) در آبعلی‌متوقف خواهند شد.

۲ـ در ساعات مزبور کلیه‌وسائط نقلیه‌ای که از آمل بطرف تهران حرکت می‌نمایند در آب‌اسك متوقف میگردند.

۳ـ رعایت نظم و توجه بمقررات عبورو مرور از ساعت ۱۳ که‌عبور آزاد میگردد بمنظور جلوگیری از هرگونه حوادث بایستی مورد توجه رانندگان عزیز قرار گیرد.

گرما تمام شد!

بقیه ازصفحه‌اول

توچال برف باقی بماند و امسال تنها سالی است که تا بحال سطح یخبندان از ارتفاعات توچال پائین نیامده و درجه حرارت نیز در جلگه تهران مانند سالهای پیش بالا نرفت.

هواشناسی همچنین اعلام کرد که هوای سواحل شرقی دریاامروز و فردا خوبست ولی از منطقه مفاج قلعه و باطوم در قفقاز تابندرپهلوی دریا منقلب بوده و قابل استفاده نمی باشد.

هوای تهران و شهر های ایران بسبب گذشتن موجهای گرم وچله تابستانی بهمین حال باقیمانده و دیگر گرم نخواهد شد.

گزارش های تلفنی خبرنگاران ما در شهر های سواحل دریای گیلان و مازندران حاکیست: از صبح امروز بدنبال هوای آفتابی و ملایم شهر های شمالی هجوم مسافران گرمازده باین مناطق آغاز شدو تا ظهر امروز دهها هزار نفر خود رابکنار دریا رسانده‌اند.

در چالوس بعلت کثرت مسافر از ظهر امروز جای خالی در هیچیك از مهمانخانه ها و مسافر خانه ها پیدا نمیشد و در بابلسر نیز دریا کاملا آرام و هوا آفتابی بود و هزاران نفر گرما زده خود را باین منطقه رسانده‌اند.

نمایشگاه آسیائی

بقیه از صفحه آخر

دیگر گزارشی برای مسئولان فرستاده و درخواست کرده است که‌این نکات برای‌مردم شهرتوضیح داده شود تا آنها بدانند که اتوبان و«پارك‌وی»و جاده‌دوم چه‌مشخصاتی دارد.

مهندس مشاورنوشته است‌اتوبان یا شاهراه که با پهنای هفتادوشش متر ساخته شده، جاده ایست‌بسته، بدون تقاطع و چراغ راهنمائی‌وکنار آن نرده‌کشی شده‌واجازه ساختمان داده نمیشود. سرعت حرکت در اتوبان یکصدوده کیلومتر درساعت بوده و توقف نیز مجاز نیست.

مهندس مشاور همچنین نوشته است که «پارك‌وی»بصورت خیابان درجه اول ساخته شده و در فواصل پانصد متری چراغ راهنمائی نصب میگردد ولی تنظیم چراغ ها طوری است که در آنجا توقف وجودندارد و در عین حال خیابان های عادی با «پارك‌وی»تقاطع ندارد.در«پارك‌وی» ایستگاه اتوبوس ساخته میشود و جز اتوبوس وسائل دیگر حق‌توقف ندارند. این خیابان ها نیز مانند اتوبان مسدود است و اطراف آن نرده‌کشی شده و اجازه ساختمان خانه و مستغلات در اطراف آن‌داده نمیشود. جاده های‌درجه دوم‌خیابان هائی هستند که‌بصورت بولوارساخته شده و مشخصات خیابان معمولی دارد و در اطراف آن خانه و مغازه ساخته میشود.

مهندس مشاور با دادن این‌اطلاعات خواسته است که ذهن مردم تهران نسبت به اتوبان و «پارك‌وی» روشن شود و آنها بدانند که وقتی اتوبان درمنطقه‌ای‌ساخته میشودچه مشخصات و مزایا و محدودیت هائی خواهد داشت.

استامیکاربن.و. مالك اختراع شماره ۳۸۶۹ مربوط به طریقه تهیه امینولاکتامز

میل‌دارد با صاحبان صنایع درایران برای بهره‌برداری از اختراع خود وارد مذاکره شود، برای اطلاع‌بیشتر به‌دفتر حقوقی دکتر آ. آقایان و همکاران خیابان سوم اسفند ۱۴۹ مراجعه فرمائید.

آ ـ ۱۶۳۳۳

برندگان سری ۹۷۳ بلیطهای اعانه‌ملی

چهارشنبه ۴۸/۵/۲۲

۰ ۶ تومان — ۲۷ ۱۵ تومان

ده هزار تومان	هفت هزار تومان	شش هزار تومان	پنج هزار تومان	دو هزار تومان	یک هزار تومان
۰۱۳۱۳۰۷	۰۱۱۴۸۷۳	۰۱۰۳۲۷۸	۰۱۹۰۰۷۷	۰۱۶۶۳۱۴	۰۱۳۱۲۲۴
۰۲۳۱۳۰۷	۰۲۱۴۸۷۳	۰۲۰۳۲۷۸	۰۲۹۰۰۷۷	۰۲۶۶۳۱۴	۰۲۳۱۲۲۴
۰۳۳۱۳۰۷	۰۳۱۴۸۷۳	۰۳۰۳۲۷۸	۰۳۹۰۰۷۷	۰۳۶۶۳۱۴	۰۳۳۱۲۲۴
۰۴۳۱۳۰۷	۰۴۱۴۸۷۳	۰۴۰۳۲۷۸	۰۴۹۰۰۷۷	۰۴۶۶۳۱۴	۰۴۳۱۲۲۴
۰۵۳۱۳۰۷	۰۵۱۴۸۷۳	۰۵۰۳۲۷۸	۰۵۹۰۰۷۷	۰۵۶۶۳۱۴	۰۵۳۱۲۲۴
۰۶۳۱۳۰۷	۰۶۱۴۸۷۳	۰۶۰۳۲۷۸	۰۶۹۰۰۷۷	۰۶۶۶۳۱۴	۰۶۳۱۲۲۴
۰۷۳۱۳۰۷	۰۷۱۴۸۷۳	۰۷۰۳۲۷۸	۰۷۹۰۰۷۷	۰۷۶۶۳۱۴	۰۷۳۱۲۲۴
۰۸۳۱۳۰۷	۰۸۱۴۸۷۳	۰۸۰۳۲۷۸	۰۸۹۰۰۷۷	۰۸۶۶۳۱۴	۰۸۳۱۲۲۴
۰۹۳۱۳۰۷	۰۹۱۴۸۷۳	۰۹۰۳۲۷۸	۰۹۹۰۰۷۷	۰۹۶۶۳۱۴	۰۹۳۱۲۲۴
۱۰۳۱۳۰۷	۱۰۱۴۸۷۳	۱۰۰۳۲۷۸	۱۰۹۰۰۷۷	۱۰۶۶۳۱۴	۱۰۳۱۲۲۴
۱۱۳۱۳۰۷	۱۱۱۴۸۷۳	۱۱۰۳۲۷۸	۱۱۹۰۰۷۷	۱۱۶۶۳۱۴	۱۱۳۱۲۲۴
۱۲۳۱۳۰۷	۱۲۱۴۸۷۳	۱۲۰۳۲۷۸	۱۲۹۰۰۷۷	۱۲۶۶۳۱۴	۱۲۳۱۲۲۴
۱۳۳۱۳۰۷	۱۳۱۴۸۷۳	۱۳۰۳۲۷۸	۱۳۹۰۰۷۷	۱۳۶۶۳۱۴	۱۳۳۱۲۲۴
۱۴۳۱۳۰۷	۱۴۱۴۸۷۳	۱۴۰۳۲۷۸	۱۴۹۰۰۷۷	۱۴۶۶۳۱۴	۱۴۳۱۲۲۴
۱۵۳۱۳۰۷	۱۵۱۴۸۷۳	۱۵۰۳۲۷۸	۱۵۹۰۰۷۷	۱۵۶۶۳۱۴	۱۵۳۱۲۲۴
۱۶۳۱۳۰۷	۱۶۱۴۸۷۳	۱۶۰۳۲۷۸	۱۶۹۰۰۷۷	۱۶۶۶۳۱۴	۱۶۳۱۲۲۴
۱۷۳۱۳۰۷	۱۷۱۴۸۷۳	۱۷۰۳۲۷۸	۱۷۹۰۰۷۷	۱۷۶۶۳۱۴	۱۷۳۱۲۲۴
۱۸۳۱۳۰۷	۱۸۱۴۸۷۳	۱۸۰۳۲۷۸			۱۸۳۱۲۲۴

صد هزار تومان	پنجاه هزار تومان
۱۱۵۹۳۳۹	۰۱۵۹۳۳۹

برندگان جوایز ۵ هزار تومانی به بالا که حداکثر تا روز چهارشنبه هفته آینده برای دریافت جایزه خود به بنگاه اعانه ملی مراجعه کنند، میتوانند در قرعه‌کشی قهرمان شانس شرکت نمایند.

مدیران کل و رؤسای وزارت کار تغییر کردند

بقیه‌از صفحه اول

جعفر سپهر مدیر کل دفتر طرح و برنامه، فیروز طالب بیگی مدیر کل شرکت های تعاونی کارگری و سرپرست موسسه کار و تامین اجتماعی، کاظم انصاری مدیر کل دفتر بهره‌وری، عزت‌الله راستکار مدیر کل آمار نیروی انسانی، حسن آشفته مدیر کل بازرسی کار، محمود هاتفی مدیر کل سهیم کردن کارگران، فرج‌الله عباس پورمدیر کل دفتر بودجه و تشکیلات، منوچهر عدنانی مدیر کل دفتر کارگزینی، فریدون ناصری مدیر کل اشتغال، عبدالحسین محمد کاری‌مدیر کل‌دفتر‌روابط‌بین‌المللی ملی کسمائی مدیر کل دفترروابط عمومی و اطلاعات، محمود شایان مدیر کل روابط کار، مهدی نجم مدیر کل تفریحات سالم، میرـوجیه‌الله صدر مدیر کل دفتر وزارتی، غلامعلی فردامیان مدیر کل سازمان های کارگری و کار فرمائی، محمود نسوا درانی مدیر کل دفتر هماهنگی امور اجتماعی، فریدون کاووسی رئیس دفتر مطالعات، خانم دکتر پریوش سرخوش رئیس اداره کل خدمات اجتماعی.

• معاونین مدیرکل

آقایان ابراهیم رجبی معاون‌مدیر کل بازرسی کار، قدرت‌الله اردی بهشت معاون مدیر کل سهیم کردن، فیض‌الله شهردار معاون مدیر کل دفتر روابط عمومی و اطلاعات، خانم منصوره طباطبائی معاون مدیر کل دفتر روابط بین‌المللی، ابوالقاسم نوابی معاون مدیر کل خدمات عمومی، موسی غفوری خرازی معاون مدیر کل دفتر کارگزینی، خانم مهری ثقفی معاون مدیر کل خدمات اجتماعی، ابوالحسن شاکری معاون مدیر کل تفریحا ت سالم، منوچهر ناهید معاون مدیر کل‌شرکت‌های‌تعاونی، ابوالحسن شفائی معاون مدیر کل دفتر طرح و برنامه.

قاسم ظهوری معاون مدیر کل‌بودجه وتشکیلات، جمشیدشکرزاده معاون مدیرکل آمار نیروی انسانی، هوشنك کریمی معاون مدیر کل اشتغال، محمدرضا مشایخی معاون مدیرکل آموزش حرفه‌ای، تقی هنرور شجاعی معاون دفتربهره‌وری، حسن صادقی سناآبادی معاون‌مدیر کل سازمان های کارگری و کارفرمائی، حبیب‌الله حسامی‌معاون مدیر کل روابط ـ کار، رستم پارکی رئیس مرکز تحقیقات و تعلیمات حفاظتی، رضاروح‌الله الساداتاخوی رئیس اداره حقوقی، فریدون‌اعتمادی رئیس اداره‌دبیرخانه معاونت‌پارلمانی و اداری، بیوك خرازی رئیس اداره دبیرخانه معاونت‌امور‌اجتماعی، عزت‌اله نادری رئیس اداره دبیرخانه معاونت فنی، سیروس نوروزیان رئیس‌اداره دبیرخانه معاونت اداره طرح ها و بررسی ها، خانم همایون قائم‌مقامی رئیس اداره حفاظت، آقایان‌عبدالله رادپیشه رئیس اداره باسواد کردن کارگران، مراد حمیدیان‌سوادکوهی رئیس اداره تدارکات، مرتضی اعتصامی رئیس اداره‌خدمات اداری، حشمت‌الله اشراقی رئیس اداره‌امور عمومی استخدامی، غلامعلی معصومی رئیس اداره مطالعات و آموزش استخدامی، خانم‌خجسته بانوسلطانی نوری رئیس اداره رفاه کارکنان، خانم حشمت‌الملوك خیر رئیس اداره اطلاعات و مطبوعات، آقایان هوشنك نیك‌بختان رئیس‌اداره‌روابط‌پارلمانی، ضیاءالدین برادران طباطبائی رئیس اداره روابط و راهنمائی های‌عمومی، احمد داروئی رئیس اداره هدایت قانونی، حسین قاضی اسدی رئیس اداره پیمان های دسته‌جمعی، خانم مهین روحانی مقدم‌رئیس اداره‌روش های پیمان ها، آقای پرویز نورپناه رئیس اداره نظارت و ارزیابی.

احمد مساعد رئیس اداره میزان های‌کار، نجم‌الدین صدیق‌اسفندیاری رئیس اداره نظارت وهم‌آهنگی‌کار، دکترعلی قاسمی‌رئیس اداره بهداشت کار، جهانگیر بلوچ کفیل اداره روابط راهنمائی‌های و عمومی ـ خانم کیانوش پروین رئیس اداره ترویج و ارشادکار.

آقای علی اصغر حکیم‌پور رئیس اداره روابط صنعتی پرویز خرسندی رئیس اداره نظارت کار، خانم‌دکتر کچکینه کاظمی‌رئیس‌اداره‌کارگران زن و جوانان

ایرج فلاح تهرانی رئیس اداره مزد، خانم ناهید نراقی فقیه رئیس اداره‌امور مراکز خدمات اجتماعی، آقای هوشنك رفیعی‌رئیس مهدهای کودك و شیرخوارگاه ها، خانم پروین رئیسی فرد رئیس آموزش اجتماعی خانم‌ملك زیباصارمی‌رئیس مرکز خدمات اجتماعی شماره یك، آقای غضنفر آرامی رئیس اداره ترویج وانتشارات تعاونی کارگری آقای ضیاء ابقا رئیس اداره نظارت فنی وحسابرسی شرکتهای تعاونی کارگری، آقای‌احمدمومنی‌اندرزیانی رئیس اداره‌جمع آوری اطلاعات‌و آمار خانم شهین دخت‌فریدی رئیس‌اداره بررسیهای بازار کار آقای کیوان رهگذار‌رئیس‌اداره هماهنگی‌امورکار یابی مرتضی قلی‌کمال هدایت‌رئیس اداره کارآموزی حبیب‌الله فضل‌الهی رئیس نظارت و کنترل فنی مشاغل علی اصغر احسانی رئیس مرکز حرفه‌ای شماره ۱۴ کبرافسری رئیس اداره تشکیلات و روش ها علی‌محمد فهمیم دژبان رئیس اداره تنظیم بودجه عباس رجبعلی تهرانی رئیس گروه برنامه‌های‌اموراجتماعی کمال آجودانیان رئیس گروه‌برنامه های حمایت های قانونی نصرت‌الله فرهنگ‌رئیس گروه‌برنامه های‌نیروی انسانی آقای حسین گرمان رئیس گروه روش ها.

آگهی احضار

به غیر نظامی سید مهدی‌چهل‌اختراني (مشخصات بیشتری از مشارالیه در دست نیست) که‌فعلا مجهول‌المکان است ابلاغ میگردد که به اتهام تحریك مردم به جنك و قتال در ۱۵ خرداد ماه ۱۳۴۲در دادگاه عادی شماره ۲ اداره‌دادرسی نیروهای مسلح شاهنشاهی واقع در جاده قدیم شمیران چهارراه قصر تحت تعقیب میباشد لازم است ظرف دو ماه از تاریخ انتشار آخرین آگهی خود را باین دادگاه معرفی نمائید در صورت عدم حضور و انقضاء مهلت مقرره غیابا به پرونده امر رسیدگی و حکم مقتضی صادر خواهد شد این آگهی سه‌نوبت متوالی درروزنامه رسمی کشور و یکی از جرائدکثیرالانتشار محلی درج میگردد ـمالف ۵۶۳۰.

رئیس دادگاه عادی شماره ۲تهران

آ ـ ۳۶۵۵۸ ۳ـ۱

بزودی

جوان وود وارد
در فیلم رنگی
راشل راشل
RACHEL, RACHEL.

باشرکت: جیمز اولسون
گیت هاریگتون. استل پارسونز
تهیه‌کننده و کارگردان: پل نیومن
محصول کمپانی برادران وارنر
سون آرتز

تسلیت

همکار محترم سرکار علیه خانم برجسته

بانهایت تاسف‌واندوه فراوان مصیبت وارده‌را به آن دوست‌عزیز تسلیت‌عرض‌نموده سلامتی شمارااز خداوند متعال آرزومندیم

اقدس بیات ـ آذرنوش کروندی

آ ـ ۳۶۹۱۴

جناب آقایان. ربیع. رضی. صفی و محمدولی جلالی

بانهایت تاسف فوت مادر گرامیتان مرحومه دلشادجلالی بزرك خاندان جلالی رااز طرف خود و کلیه کارکنان کارخانه صنعتی بهنام بحضور جنابعالی و کلیه بازماندگان تسلیت عرض نموده وبقاء ودوام عمر سروران رااز خداوند یکتا مسئلت مینماید.

مدیر عامل کارخانه صنعتی بهنام‌ـعادل‌اسداله‌زاده

آ ـ ۱۶۱۷۹

جناب آقای آقاخان بخت‌یار

بدینوسیله فقدان غم‌انگیز اخوی گرام را تسلیت‌عرض مینمائیم.

منوچهر پیراسته وبانو آ ـ ۱۶۳۱۱

دوست و همکار گرامی جناب آقای نراقی کارشناس امور اجتماعی کانون اصلاح وتربیت اطفال

باتأثر واندوه فراوان اینجانب از طرف خود به‌نمایندگی کلیه کارمندان و کارکنان کانون مصیبت جانگداز وارده رابه‌جنابعالی و خانواده محترم نراقی تسلیت عرض‌نموده و سلامتی وبقاء عمر بازماندگان رااز خداوند بزرك خواستارم

مدیر کانون اصلاح و تربیت اطفال ـ شهاب‌الدین‌موسوی

آ ـ ۱۶۳۹۱

سرکار خانم منصوره قراگزلو

شورای داوری حوزه ۲۴ تهران

مصیبت وارده را به‌سرکار علیه تسلیت گفته سلامت‌و بقای خانواده شمارا خواهانم.

حشمت علاج

آ ـ ۳۶۵۱۶

جناب آقای انتظاری

باکمال تاسف درگذشت پدر ارجمندتان را صمیمانه‌تسلیت گفته بقای عمر جنابعالی وخاندان جلیل را از خداوند متعال خواستارم.

فریده لواسانی آ ـ ۳۶۵۳۶

کارکنان انبارهای بنگاه کل داروئی‌ایران

مصیبت وارده را بخاندان دکتر صفائی مخصوصا جناب آقای محمودصفائی رئیس‌اداره‌حسابداری بنگاه‌تسلیت‌میگویند.

اداره امور انبار ۱. دکتر فروزان

آ ـ ۱۶۲۵۷

تیمسار فرماندهی معظم سرتیپ ناصررفعت‌جو

مصیبت وارده راصمیمانه تسلیت عرض مینمایم.

سروان‌محمدحسینی آ ـ ۱۶۳۳۷

تیمسار سرتیپ‌زالتاش

بانهایت تاسف فوت جانگداز برادر عزیز آن فرماندهی رااز سوی خود و همکاران‌به‌تیمسار ارجمند تسلیت‌عرض‌نموده تندرستی و صبر و شکیبائی بازماندگان را از درگاه خداوند بزرك مسئلت دارد.

زنجان ـ سرتیپ‌گرامی

آ ـ ۳۶۷۴۴

فرهاد عزیز

این‌غم بزرك رابتو و خانواده محترمت تسلیت می‌گویم مرانیز در غمت شریك بدان

احمد سخاورز آ ـ ۱۶۴۳۳

فرهادعزیز

مصیبت وارده را به‌تو و خانواده محترمت تسلیت میگوئیم

نفیسه نوراد ـ ثریاخوانساری

آ ـ ۱۶۴۲۵

تیمسار ارتشبد فریدون جم

از سوی خود و همکاران درگذشت پدر بزرگوار آن تیمسار ارجمند را تسلیت عرض مینماید.

سرتیپ ـ الوندپور آ ـ ۱۶۳۸۹

تیمسار سرتیپ زالتاش فرماندهی لشگرزنجان

درگذشت برادرگرامی آن تیمسار ارجمند موجب‌کمال تاثر گردید. من بااندوه فراوان از سوی خود و همکارانم این ضایعه ناگواررا بحضور تیمسار و خاندان محترم تسلیت عرض نموده بقاء عمر و شکیبائی بازماندگان آن روانشادرااز خداوند یکتا آرزومندم.

زنجان ـ سرهنك ۲جوادعلمی

آ ـ ۳۶۷۴۶

باکمال تاسف و تاثر درگذشت مرحوم‌خلدآشیان‌جنت‌مکان جناب آقای حاجی‌آقارضا حاج‌طرخانی رابعموم بازماندگان و فرزندان برومند آن مرحوم مخصوصا جناب آقای حاجی کاظم حاج‌طرخانی تسلیت عرض می‌نماید.

اتحادیه صنف قندریزتهران و توابع

آ ـ ۱۶۴۱۹

همکاران گرامی آقایان:

علی‌محمدخضرا، جواد روستائی و محمد روستائی

اینجانب وکلیه کارمندان سازمان ملی پیش‌آهنگی ایران خودرا در مصیبت وارده بشما سهیم میدانیم.

دکتر حسین بنائی رئیس سازمان ملی پیشاهنگی‌ایران

آ ـ ۳۶۸۲۶

تیمسار سرتیپ رفعت‌جوفرماندهی محبوب

افسران گردان آموزشی مرکز فرهنگی ژاندارمری کل مصیبت وارده را تسلیت عرض مینمایند.

افسران گردان آموزشی

آ ـ ۱۶۴۷۱

دوست عزیز گرامی سرکار خانم شهین خلیلی

مصیبت وارده‌را تسلیت خودرا درغم شما شریك‌میدانیم

مهری کاشفی، مهدی کاشفی

آ ـ ۱۶۴۲۱

تیمسار سرتیپ صمد زالتاش

من از سوی خود و همکارانم مصیبت وارده را تسلیت عرض مینمایم.

زنجان ـ سروان نصرالله‌نیا

آ ـ ۳۶۵۸۸

مقام منیع تیمسار ارتشبد فریدون‌جم ـ تهران

بااندوه فراوان درگذشت پدر ارجمندتان را تسلیت عرض نموده تندرستی تیمسار و خاندان‌گرامی را از خداوند یکتا آرزومندم.

مهاباد ـ رضاقلی‌فرهنگی

آ ـ ۳۶۵۸۶

تیمسار معظم ارتشبد جم ریاست ستاد بزرك ارتشتاران

درگذشت شادروان سناتور محمود جم راکه‌ازخدمتگزاران صدیق وفداکار شاهنشاه آریامهر بودند و در دوران زندگی خویش بمنظور به‌ثمررساندن هدفهای عالی اجتماعی فعالیتی ارزنده داشتند از طرف خود و عموم همکارانم به‌آن تیمسار معظم و خانواده ارجمندتان صمیمانه تسلیت میگویم.

دکترحسین بنائی رئیس سازمان ملی پیشاهنگی ایران

آ ـ ۳۶۸۲۴

سندیکای کارگران بنگاه کل داروئی ایران

مصیبت وارده را بجناب آقای محمود صفائی رئیس‌محترم اداره حسابداری و کلیه بازماندگان مرحوم دکتر عبدالحی دکتر صفائی تسلیت عرض مینمایند.

نماینده کارگران بنگاه کل داروئی ایران. موسی‌اسکانی

آ ـ ۱۶۲۵۷

جناب آقای محمود صفائی رئیس محترم اداره حسابداری

شرکت تعاونی اعتبار کارگران بنگاه کل داروئی‌ایران مصیبت وارده را بجنابعالی و کلیه بازماندگان تسلیت عرض مینمایند.

شرکت تعاونی اعتبار کارگران بنگاه کل داروئی ایران

آ ـ ۱۶۲۵۷

باتاسف وتاثر بسیار درگذشت شادروان‌دکترعلی‌محمد شیخ رابخاندان محترم آنمرحوم بخصوص خانم ویولت شیخ تسلیت میگوئیم.

عصمت ثقفی اعزاز ـ حسین ثقفی‌اعزاز

آ ـ ۳۶۷۰۲

تیمسار ارتشبد فریدون جم ریاست ستاد بزرك ارتشتاران

بانهایت تاسف درگذشت شادروان سناتور محمودجم‌پدر بزرگوار آن تیمسار محبوب رااز طرف خود و همکاران‌صمیمانه تسلیت عرض مینماید.

سپهبد محمدبهروز آ ـ ۱۶۲۵۹

تیمسار ارتشبدجم ریاست ستادبزرك ارتشتاران

بانهایت تاسف وتاثر درگذشت شادروان پدر بزرگوار تیمسار را که در هرمورد خدمتگزار صمیمی و صدیق‌شاهنشاه آریامهر و میهن عزیز بوده‌اند تسلیت عرض می‌نماید.

سرهنك مخابرات خلیل محسنین

آ ـ ۱۶۴۰۹

کارکنان سازمان ملی پیش‌آهنگی ایران

مصیبت وارده را به‌جناب آقای‌علی حاجی‌طرخانی عضو محترم انجمن طرفداران تربیت‌پیش‌آهنگی تسلیت میگویند.

آ ـ ۳۳۶۹۸

جناب آقای صالح‌خان و سرکار سرهنك‌انوشیروان‌جم

باتاثر فراوان مصیبت وارده را بشما و خانواده محترم جم تسلیت عرض نموده و بقاء عمر وسلامتی‌بازماندگان‌مرحوم سناتور محمود جم رااز خداوند متعال مسئلت مینمائیم.

خانواده کاشفی وقلعه‌بیگی

آ ـ ۱۶۳۳۹

تیمسار ارتشبد فریدون جم ریاست ستاد بزرك‌ارتشتاران

بااندوه فراوان درگذشت جناب آقای محمود جم(پدر بزرگوارتان) رااز طرف خود و کلیه همکارانم تسلیت عرض نموده، شادی روان فقیدسعید و سلامت ونیکبختی تیمسار ارجمند و کلیه بستگان رااز خداوند خواستارم.

سرلشگر رستگارنامدار آ ـ ۱۶۳۱۵

تیمسار معظم ارتشبد جم ریاست محترم ستاد بزرك ارتشتاران

بانهایت تاسف واندوه فراوان درگذشت پدر بزرگوار آن تیمسار معظم رااز صمیم قلب تسلیت عرض می‌نماید.

لیلی و جمشید افرند ـ عادله وحسین مشفق

آ ـ ۳۶۷۲۰

فرین عزیز

دوستان تو درغم بزرك فوت پدر عزیزت سرکار سرهنك مهدی سرلتی سهیمند تسلیت مارابپذیر

مهناز شهبازی، سهراب فتوحی، حسن‌ورشوچی

آ ـ ۱۶۴۰۱

تیمسار ارتشبد جم ریاست ستادبزرك ارتشتاران

بایکدنیا تاثر واندوه فراوان درگذشت شادروان سناتور جم خدمتگذار صدیق اعلیحضرت همایون شاهنشاه آریامهر وپدر بزرگوارتان را صمیمانه تسلیت عرض نموده. شکیبائی و دوام عمر آن تیمسار معظم وبازماندگان رااز خدای بزرك خواهانم.

سرتیپ‌محموددرگاهی آ ـ ۱۶۳۸۵

تیمسار ارتشبد فریدون‌جم ریاست ستاد بزرك ارتشتاران

بااندوه فراوان مصیبت وارده را به‌تیمسارمحترم‌وخاندان گرامی تسلیت گفته شکیبائی بازماندگان آن روانشاد رااز خداوند بزرك خواستار است.

سرلشگر شراره وبانو

آ ـ ۱۶۳۹۹

تیمسار ارتشبد جم ریاست ستاد بزرك ارتشتاران

بااندوه فراوان درگذشت شادروان سناتور محمود جم پدر گرامی تیمسار رااز طرف خود و همکارانم تسلیت عرض نموده بقاء عمر بازماندگان رااز درگاه خداوند متعال‌آرزومندم

سرلشگرهاشمی‌نژاد آ ـ ۱۶۴۱۵

بااندوه فراوان فوت جانگداز مهندس لئون‌یالانچیان‌را بعموم بازماندگان آنمرحوم تسلیت عرض مینماید

شرکت صنعتی و ساختمانی خرپا

آ ـ ۱۶۳۴۱

سرکار خانم ارسلانپور

مصیبت وارده رابشما و خانواده ارجمندتان تسلیت میگوئیم

شورای مرکزی انجمن دوشیزگان‌بانوان

آ ـ ۳۶۷۲۲

خانواده محترم حاج‌طرخانی

باقلبی اندوهگین ازطرف خود و همکارانم درگذشت شادروان مرحوم حاج‌آقارضاحاج‌طرخانی را تسلیت‌عرض‌میکنم

حسین‌ناهید آ ـ ۱۶۳۷۹

سرکار خانم ارسلانپور

مصیبت وارده را بشما و خانواده ارجمندتان تسلیت‌میگوئیم

دبیرخانه انجمن‌دوشیزگان و بانوان

آ ـ ۳۶۷۲۲

تیمسار ارتشبد فریدون جم ریاست ستاد بزرك ارتشتاران

مصیبت وارده را از صمیم قلب تسلیت عرض میکنم.

سرلشگر جلال طبرسی

آ ـ ۱۶۴۴۰

بانهایت تاسف وتالم درگذشت مرحوم عبدالمجید بختیار رابخاندان فقیدسعید بخصوص بدوست عزیزم آقای ابدال‌خان بختیار تسلیت عرض نموده بقاء عمر بازماندگان رااز درگاه خداوند مسئلت دارم.

محمدحسین یاسینی آ ـ ۱۶۴۴۳

هیئت امنای‌انجمن حمایت معلولان ایران

تاثرات عمیق خودرا نسبت به‌درگذشت مرحوم حاج‌آقا رضا حاجی‌طرخانی (شاپوری) مرد نیکوکار و بادیانت را به بازماندگان آنمرحوم بخصوص به‌آقایان حاج کاظم‌آقا وحاج علی‌آقا و حاج‌تقی‌آقای حاجی‌طرخانی تسلیت گفته توفیق آنها رابرای ادامه نیکوکاری و خدمات دینی از درگاه خداوند متعال مسئلت مینماید.

آ ـ ۱۶۴۵۱

زن چهار شوهره از اطاق بازپرس فرار کرد!

* «پریوش» در چهار محضر مختلف با چهار مرد مسن ازدواج کرده بود!

زن چهار شوهره هنگام طرح دعوادر دادگستری مشهد فرار کرد!
خبرنگار ما در مشهد گزارش داد: قبل از ظهر امروز زن جوان و شیك پوشی بنام «پریوش» درحالی که چهارمرد نسبتا مسن او را همراهی می کردند، بیکی از شعبات دادگستری مشهد مراجعه کرد و اظهار داشت: آقایان که هم‌اکنون در کنارم ایستاده‌اند مدتهاست، مزاحم من هستند وبهیچوجه دست‌از سرم‌برنمی دارند!

چهار مرد مذکور که ناظر شکایت این‌زن‌بودند، جملگی ادعا کردند که این زن‌همسر آنهاست!
طی بازپرسی های بعدی معلوم شد که«پریوش» بااغفال این چهار مرد، باهرکدام جداگانه و در محاضر مختلف ازدواج نموده است. جالب‌این بود که در دست هریك از مردان قباله رسمی ازدواج دیده میشد!
با روشن شدن قضیه، مجادله شدیدی بین شوهران «پریوش» درگرفت و«پریوش» که وضع را بدین منوال دید از یك موقعیت‌مناسب استفاده کرد و فرار را برقرار ترجیح داد!
در این مورد پرونده‌ای‌تشکیل شد و پریوش تحت تعقیب‌قرار گرفت و هم‌اکنون ماموران انتظامی‌و چهار شوهر«پریوش» دربدر بدنبال وی میگردند!

دانش آموزی که میلیونها ریال سرقت کرده بود دستگیر شد

* حسینعلی هنگامی که یکی از اشیاء مسروقه را به معشوقه‌اش هدیه میداد بدام افتاد

دانش آموزی که‌یك دستگاه ضبط صوت برای معشوقه‌اش که در یکی از کاباره‌های تهران کار میکرد هدیه‌برده بود مورد سوءظن مامورین آگاهی قرار گرفت و پس از بدام افتادن بچندین فقره‌سرقت اعتراف نمود.
این دانش‌آموز که در اداره‌آگاهی خود را حسینعلی اکبری معرفی کرد بمامورین گفت:
از مدتی پیش که از پدر ومادرم قهر کردم هرشب در یکی ازمسافر خانه‌ها یاکنار یکی از آرتیست‌های کافه‌ها بسر میبردم و برای پیدا کردن پول بدون اینکه راهنمائی داشته باشم شروع به دزدی کردم دفعه اول ازبازبودن درب منزلی استفاده کرده و از اطاقی که در راهرو قرارداشت دزدی کردم کم کم به اینکار ادامه داده و برای‌سرقت خیابانهای بالای شهر را که‌صبح ها خلوت‌تر است انتخاب میکردم وپس از اطمینان به اینکه صاحب خانه در منزل نیست وارد خانه شده وبه‌جمع‌آوری اثاثیه میپرداختم.
حسینعلی در مقابل این‌سئوال که چگونه به‌تنهائی قادر به حمل اشیاء سنگین وزن از قبیل تلویزیون‌یا یخچال‌میشد اظهار داشت‌پس از جمع‌آوری اثاثیه جلو درب منزل ایستاده ویك موتور سه‌چرخه‌کرایه و باکمك راننده آن که خیال میکرد من صاحب خانه‌ام‌اموال را بمنزل یکی از دوستان یا معشوقه‌های خود حمل وسپس بفروش میرساندم.
مامورین شعبه سوم‌اداره آگاهی تاکنون ۳۰ فقره اموال مسروقه به ارزش در حدود یکمیلیون ریال از او کشف نموده‌اند و هنوز هم برای کشف بقیه مسروقاتی که توسط حسینعلی بفروش رفته تعقیب خود را ادامه میدهند.

۵ کیلو تریاک از دو قاچاقچی کشف شد

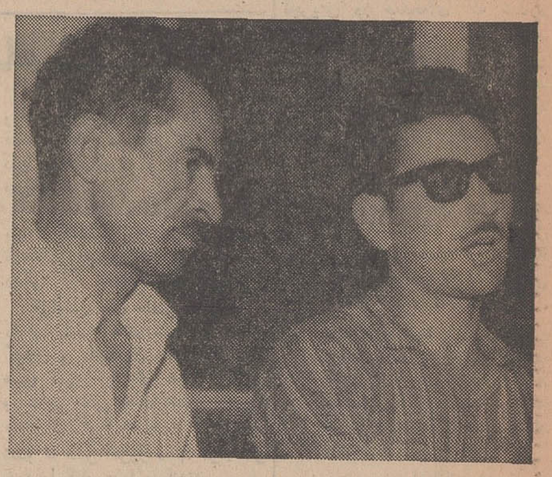

دراین عکس، از چپ براست‌عیسی سلیمی (صاحب تریاك) و ابراهیم رمضان سرشت (همدست‌وی) دیده میشوند.

مامورین دسته اول اداره مبارزه با مواد مخدر دو نفر قاچاقچی مواد مخدر بنام‌عیسی سلیمی و ابراهیم رمضان سرشت را ساعت یازده شب گذشته باپنج کیلو تریاك دستگیر ساختند
خبرنگار ما گزارش میدهد: چندی پیش به دسته. اول اداره مبارزه با مواد مخدر اطلاع رسید که شخصی بنام‌عیسی‌سلیمی‌مقداری تریاك برای فروش از مشهد به تهران آورده است یکی ازمامورین اداره مبارزه با مواد مخدر بنام خریدار باوی تماس گرفت و پس از گفتگو های زیاد و سوگند خوردن وی را راضی ساخت که‌پنج کیلو تریاك افغانی از وی تحویل بگیرد و در مقابل برای هر کیلو تریاك چهارده‌هزار ریال باوبدهد «عیسی سلیمی» که ظاهراقانع شده بود، مامور مزبور را ازچندین خیابان گذراند و پس از احتیاط های لازم در ساعت یازده شب با کمك و همکاری شخصی بنام ابراهیم رمضان‌سرشت تریاك را تحویل داد ولی هردونفر بلافاصله دستگیر شدند

● قانون جدید

خبرنگار ما اضافه میکند: متاسفانه بعضی ها که دست به قاچاق تریاك میزنند، هنوزاطلاعی از قانون جدید تشدید مجازات قاچاقچیان ندارند و با این که این مطلب بار ها در روزنامه و در مصاحبه های مطبوعاتی مقامات مسئول عنوان شده است، هنوز عده‌ای از قاچاقچیان وقتی که دستگیر میشوند از آینده هولناك خود خبر ندارند

فردین - فروزان درشاهکار خود

ازامشب درسینماهای
اروپا - میامی
ایران - الوند - تیسفون - پانوراما

انسانها
رنگی

باشرکت:
فردین
فروزان
مجید محسنی
و
آرمان
محصول استودیو
میثاقیه

جدالی پنهانی و خردکننده در وجدان یك مرد، در عشق یك زن ودر محبت دوپسر: یکی‌محبوب و دیگری مطرود...

ازامشب فقط در
سینما پارامونت

رابرت میچام . جرج پپارد
جرج هامیلتون . الینور پارکر
درفیلم پاناویژن و رنگی
ارث خونین

HOME FROM THE HILL

شروع سئانسها ۱۱ صبح ۳۰ر۲- ۵- ۳۰ر۷-۱۰ بعدازظهر

ازامشب هفته دوم
فقط درسینما
همای

زیمبو و پسرش
باشرکت: آزاد ایندیرا

SIERA
تلویزیون
سییرا

تلویزیون
ارنیفون
آنجائی که سلیقه است ارنیفون هم هست
مرکز پخش: کالای فیلیپس لاله زار کوچه ممتاز
دستا

چای خارجه
انواع برنج
بقیمت تجارتی
نادری . نوبهار
(تهران‌سوپر)

ازامشب در
رویال - ایفل
سانترال - متروپل - پولیدور
فانتوماس!
مخوف‌ترین جنایتکارجهان باردیگر بازگشته است تا با «لوئی دوفونس» زبردست ترین!! کارآگاه دنیا دست‌و پنجه نرم کند...

لوئی دوفونس . ژان ماره . میلن دومونژو درفیلم سینماسکوپ و رنگی
درتعقیب فانتوماس

درآگهی دیروزاسم‌سینماپولیدوراشتباها سینما تاج چاپ شده بودکه ضمن پوزش بدینوسیله تصحیح میگردد.

ازامشب درسینماهای
رادیوسیتی
ادئون - ب.ب - نیاگارا
وآستارا (تجریش)

چیچو و فرانکو زیرپرچم

رنگی
مارگارت لی . مویرا اورفی . فرناندو سانچو

ازامشب درسینماهای
مولن روژ
مهتاب - کریستال - تراس دیانا
اثری بزرك ودلهره آور که قوی ترین قلبها را بلرزه درمی آورد.
رابرت وود . کن وود . فرناندو سانچو درفیلم سینماسکوپ رنگی

پناهگاه شیطان

سئانسهای فوق‌العاده فردا
مولن روژ ۳۰ر۱۱ -۳۰ر۱ -۳۰ر۳- ۳۰ر۵- ۳۰ر۷- ۳۰ر۹ مهتاب ۱۱- ۱- ۳-۵-۷ - ۹ کریستال ۳۰ر۱۰ ۳۰ر۱۲- ۳۰ر۲- ۳۰ر۴- ۳۰ر۶- ۳۰ر۸
پخش از شرکت سورج

از امشب فقط در سینمادنیا بزرگترین محصول پارس‌فیلم یوسف وزلیخا سینماسکوپ - رنگی - باشرکت فروزان - ظهوری - فخرالدین

مجالس ترحیم

الموت‌لایبقی‌والداولاولدا

باکمال تاثر و تاسف ضایعه تاسف‌آور فوت ناگهانی جوان‌برومند آقای مهندس عباس نراقی فرزند ارشد جناب آقای صدرالدین نراقی که انتساب بخاندان جلیل نراقی‌از مفاخر روحانیت شیعه هستند باطلاع میرساند . مجلس‌ترحیم در مسجد مجد در روز شنبه ۴۸ر۵ر۲۵ از ساعت ۹ تا۱۱صبح برگزار میگردد .

الاحقر محمدعلی طالقانی ، الاحقر یحیی‌طالقانی ، الاحقر حاج‌سیدمحمود طالقانی ، شیخ‌احمدالهی‌نراقی ، الاحقرهادی عبادی‌طالقانی

بانهایت تاسف وتاثر درگذشت ناگهانی جوان‌ناکام مهندس عباس نراقی فرزند آقای صدرالدین نراقی که یکی از خدمتگزاران و صاحبمنصبان عالیرتبه بازنشسته فرهنگ میباشند باستحضار همکاران محترم میرساند . مجلس ترحیم زنانه و مردانه از ساعت ۹الی ۱۱ صبح روز شنبه ۴۸ر۵ر۲۵ در مسجد مجد منعقد میباشد .

وزارت آموزش و پرورش

باتاسف بسیاردرگذشت مهندس عباس نراقی فرزندآقای صدرالدین نراقی صاحب‌منصب وزارت آموزش و پرورش‌را اعلام میداریم .

مجلس ختم آن مرحوم از ساعت ۹الی ۱۱ صبح روز شنبه بیست‌وپنجم مردادماه در مسجد مجد برگزارخواهدشد.

مهندس مهدی بازرگان - دکتر یداله‌سحابی

بانهایت تاثر و تاسف درگذشت دلخراش شادروان مهندس عباس نراقی سرپرست معدن کوشك این شرکت‌را که حین انجام وظیفه جان خودرا ازدست داد باطلاع عموم میرساند . مرك مهندس نراقی که از مهندسان برجسته‌وفعال این شرکت بود موجی از اندوه درمیان‌تمام کارکنان‌بخصوص همکارانش بوجود آورد . بدینوسیله مجلس ختم آن مرحوم روز شنبه ۲۵ مردادماه از ساعت ۹تا یازده در مسجد مجد برگزار خواهد شد .

شرکت سهامی معادن بافق

کارکنان شرکت رصدو همکاران سابق جوان ناکام شادروان مهندس عباس‌نراقی دراین شرکت از مصیبتی که روی داده ، بسیار متاثرند . مجلس ترحیم آنمرحوم ازساعت ۹تا۱۱ صبح روز شنبه ۲۵ مردادماه در مسجد مجدبرگزار خواهد شد .

مدیر عامل شرکت نقشه‌برداری‌رصد

بانهایت تاسف وتاثر فوت جوان ناکام شادروان‌مهندس عباس نراقی راباستحضار میرساند مجلس ترحیم آن مرحوم درروز شنبه از ساعت ۹تا۱۲ صبح در مسجدمجد منعقدخواهد بود .

سرلشگرگرزن

باتاثر فراوان فوت جانگداز جوان‌ناکام مهندس‌عباس‌نراقی راباطلاع میرساند مجلس ترحیم آنمرحوم از ساعت ۹تا۱۱ صبح روز شنبه ۲۵ مرداد در مسجد مجد منعقد است .

سرلشگرابراهیم‌فیوضی

باآندوه فراوان فوت نابهنگام شادروان مهندس‌عباس‌نراقی راباطلاع میرساند . مجلس ترحیم آنمرحوم از ساعت ۹تا۱۱ روز شنبه ۲۵ مرداد ماه در مسجد مجد برگزار است .

سرلشگر علی‌اصغرفیوضی

باآندوه فراوان بدینوسیله درگذشت شادروان‌مهندس عباس نراقی برادر بانو اختر نراقی همسر آقای دکتر مهدی راعی راباطلاع میرساند مجلس ترحیم روز شنبه ازساعت ۹تا۱۱ صبح در مسجد مجد برگزار میشود .

سرپرست دانشکده علوم - دکتر پزشکپورمستشفی

در نهایت تاثر و تاسف درگذشت ناگهانی آقای مهندس عباس نراقی عضو هیئت مدیره گروه فرهنگی نراقی را باستحضار میرساند . مجلس ترحیم از ساعت ۹ تا۱۱ صبح روز شنبه ۴۸ر۵ر۲۵ در مسجد مجد برگزار میگردد .

رئیس انجمن خانه و مدرسه دکتر صاحبقلم‌نماینده‌مجلس

بادریغ بسیار دوست مهربان ما مهندس عباس نراقی زندگی رابدرود گفت . یادش راگرامی میداریم و دراندوه بزرگ خانواده نراقی سهیم هستیم مجلس ترحیم اورا ازساعت ۹تا۱۱ صبح روز شنبه ۲۵ مردادماه در مسجد مجد برگزار مینمائیم و بروح بزرگش دعا خواهیم کرد .

پرویز اتابکی ، فرامرز اشرف ، محمدعلی ارباب‌دهکردی، هادی‌امیری ، اسفندیارآستکی ، اسمعیل اخوان ، کیوان ابطحی ، مهردادارفع‌زاده ، علی‌اکبر اکبری ، رحمن‌آقاسی مهندس‌رضا انصاری ، دکترتراب‌براتعلی ، مهندس‌بنی‌فضل لیفکن‌بابلا ، محمدبلوری ، بابك ، برقی ، مهدی بیگدلی ، ناصر بیگدلی ، فرخ‌تامی ، دکتر حبیب‌اله پیمان ، مسعود توانگر ، دکتریوسف جدلی ، دکتر یوسف جفرودی، اردشیر جمالی ، دکتر مسعود حجازی ، غلامرضا جبلی ، علی خیرخواهان ، دکتر محمدعلی حنجی ، قاسم خاتمی ، مهندس داود خارخانی ، اسداله خارخانی ، غلام‌درخشان ، ناصر دیباء علی‌ذهبی ، محمدذوالریاستین ، دکتر ناصر رهبانی ، ستوان یکم رسولی ، مهدی ریاحی ، مختاررهنوردی ، خدارحم‌زارع دکتراحمد سپهری ، حسین سکاکی ، دکترکاظم سامی ، حسین‌شاه‌حسینی ، مهندس شیمی ، دکتر عباس شیبانی ، دکترحسین شایسته ، پرویز شمس ، منصور شعشعانی ، شاملو ، منوچهر صفائی‌منش ، ناصر صاحلی ، مهندس‌مجید ضیائی ، سروان دکترحسین عبادی ، سیدمحسن عرفانی ، مهندس ناصرغزالی ، مهندس غضنفری ، حسن فخیم‌زاده ، بهمن قضائی ، فرخ‌قالیچه‌چیان ، اکبر قدیمی ، قندی ، بهروز قاضی‌زاده ، مهندس فرخ کوچك ، فریدون کاظمی ، اصغر کیوان‌فر ، ستوان‌یکم کریمی ، عبدالمجید گودرزی، محمد گرجی ، فیروزگوران ، خسرو گلستانی ، قاسم لباسچی ، دکترعبدالکریم لاهیجی ، حسن میرمحمدصادقی ، محمود معلمیان ، صمدملکی ، مهندس داریوش معراجی ، مهندس محمدمهدوی ، مهندس مجید مهاجر ، مهدی مقدس‌زاده، مهندس منوچهر مکانیك ، خسرومریخی ، تورج نگهبان ، نصرتی ، حسین‌نایب‌حسینی ، دکتر سیروس یحیی‌زاده ، جلال‌هاشمی

باآندوه فراوان ضایعه جانگداز فوت جوان‌ناکام‌مهندس عباس‌نراقی (فرزند آقای صدرالدین نراقی وبانو سروراعظم نراقی و برادر خانمهای افسر و اختر و افخم و آقای دکتر محمد نراقی) راکه در تصادف اتومبیل جاده یزد اتفاق‌افتاد باطلاع بستگان ، دوستان و آشنایان میرساند . مجلس‌ختم مردانه وزنانه آنمرحوم از ساعت ۹الی ۱۱ روز شنبه ۲۵ مرداد ماه در مسجد مجد برگزار خواهد شد .

ضمنا مراسم شب هفت از ساعت ۵ الی ۶ر۳۰بعدازظهر روز یکشنبه ۲۶ مردادماه در مسجد فیروزآبادی واقع در شهرری منعقد خواهد بود

صدرالدین نراقی ، سرور اعظم نراقی ، افسر نراقی، اختر نراقی ،افخم‌نراقی ، دکترمحمد نراقی ، احمد نراقی ، سرهنك دکتر نراقی ،امیرنراقی ، جعفر شریعت‌پناهی ، دکترمهدی راعی ، محمود علیزاده ، مهندس محمود معتمد، دکتربیژن معتمد ، مهندس فرهاد فیوضی ، عباس مظهری، اسمعیل صابری ، عبدالحمید شهمیرزادی ، حسین لامعی ، جوادعبادی ،حسن خسروی ، حسین نوری ، دکتر فاطمی ، شریعت‌پناهی ، دکتر مهدی مظهری ، مرتضی ممیز ، حمید مظهری ، مجید مظهری ، رضا جعفری ، احسان شهمیرزادی سیامك لامعی ، قوام‌الدین شفق ، امیرحسین امیررفیعی ، دکترعلیم مروستی ، اصغر بابائی ،حسن خلخالی ، سرتیپ شمس‌الدین رشدیه ، سرهنك مهندس منصوری‌پور ، پرویز خلخالی ، سرهنك علی‌اکبر شهفر ، سروان مسعودخلخالی محسن شهمیرزادی

آ-۳۶۹۳۰

درگذشت شادروان مهندس عباس نراقی موجب تاسف است این مصیبت وارده رابعموم بازماندگان خصوصا پدرآن شادروان و خانواده نراقی تسلیت میگوئیم

کاشانی‌های مقیم تهران

فوت دردناك جوان ناکام مهندس عباس‌نراقی راباطلاع عموم و همشهریان میرساند .مجلس ترحیم آن مرحوم از ساعت ۹تا۱۱ روزشنبه در مسجد مجد برگزار خواهدشد.

انجمن معاونت زنان شهرتهران

بانهایت تاسف وتاثر فوت جانگداز جوان ناکام‌مهندس عباس‌نراقی برادر خانم افسر نراقی دبیر این انجمن راباطلاع عموم و اعضاء انجمن میرساند . مجلس ترحیم از ساعت ۹تا ۱۱ روز شنبه در مسجد مجد برگزار خواهد شد .

هاجر تربیت

بانهایت تاثر وتاسف درگذشت ناگهانی مهندس‌عباس نراقی اخوی خانم افسرالملوك نراقی عضو جمعیت زنان دانشگاهی را باستحضار میرساند . مجلس ترحیم زنانه و مردانه آنمرحوم از ساعت ۹الی ۱۱ صبح روز شنبه‌۴۸ر۵ر۲۵ در مسجد مجد برگزار میگردد .

انجمن زنان دانشگاهی

باکمال تاسف درگذشت نابهنگام آقای‌مهندس عباس‌نراقی عضو هیئت مدیره گروه فرهنگی راباستحضار میرساند . مجلس ختم آن مرحوم از ساعت ۹تا ۱۱ صبح روز شنبه ۴۸ر۵ر۲۵ در مسجد مجد برگزار میگردد .

ابوالقاسم قاضی‌زاده نماینده مجلس شورای ملی و رئیس جامعه لیسانسیه‌های ایران

در مسجد جامع کبیر کرمان

بانهایت تاسف درگذشت شادروان جناب آقای محمودجم سناتور و استاندار اسبق کرمان راکه یکی از خدمتگزاران صدیق شاهنشاه آریامهر و از رجال شریف و شایسته‌مملکت بوده‌اند باستحضارمیرساند . باین مناسبت مجلس یادبودی از ساعت ۴الی ۶ بعدازظهر روز پنجشنبه ۲۳ مردادماه در مسجد جامع کبیر کرمان برگزار میگردد .

انجمن شهرکرمان آ-۳۶۹۲۴

بمناسبت درگذشت شادروان جناب آقای محمود جم استاندار وسناتور اسبق کرمان که یکی از شخصیت های بزرك واز افراد وطن‌پرست کشور بوده‌اند مجلس ترحیمی‌از ساعت ۴الی ۶ بعدازظهر روز پنجشنبه ۲۳ مرداد ماه‌درمسجد جامع کبیرکرمان برگزار میگردد شرکت اهالی‌محترم‌موجب سپاس و امتنان خواهد بود.

کرمان - اطاق بازرگانی

آ-۳۶۹۲۸

بانهایت تالم وتاسف فوت ناگهانی ونابهنگام جوان ناکام اکبرناصری پسر ارشد آقای حاج‌علی‌اصغرناصری را باطلاع دوستان و آشنایان میرساند . مجلس ختم مردانه روز شنبه ۲۵مرداد از ساعت ۴ونیم تا۶ونیم بعدازظهردرمسجدولی‌عصر واقع در خیابان حشمت‌الدوله و ختم زنانه همان روز و همان ساعت در منزل آنمرحوم خیابان شاه چهارراه گلشن‌برگزار میشود .

حبیب‌اله مفید ، کاشانی اخوان ، مهدی کتابی ، اکبر قنادیان ، محمدعلی مفید ، دکتر رضوانی ، مهدی مغتنعی ، جلیل‌مغتنعی ، رحیم سمسارزاده ، حسن کتابی ، ابوالقاسم عطارها ، بنکدار ، دنبلی

خانواده‌های : ناصری ، عظیمی ، مفید ، زارع‌نژاد ، صالح‌آباد ی، امامی ، علوی ، خوانساری ، حاجیها ، شاکر، سادات‌اخوی ، صفائی ، حمیدپور ، شیروانی

فوت ناگهانی و نابهنگام جوان ناکام اکبر ناصری‌پسر ارشد حاج‌علی‌اصغر ناصری را باطلاع دوستان و آشنایان میرساند . مجلس ختم مردانه روز شنبه ۲۵ مرداد ازساعت ۴ونیم تا۶ونیم بعدازظهر در مسجدولی‌عصرخیابان‌حشمت‌الدوله ختم زنانه همانروز و همان ساعت در منزل آنمرحوم خیابان شاه چهارراه گلشن برگزار میشود .

آ-۱۶۴۳۹

بعموم بازماندگان آن‌مرحوم مصیبت وارده را تسلیت میدهیم

باکمال تاسف وتاثر درگذشت بی‌بی‌صغری‌طبسی مادر وخواهر خودرا باستحضار دوستان و خویشان میرسانیم . مجلس ختم مردانه وزنانه آنمرحومه از ساعت چهار تاشش بعدازظهر روز شنبه ۲۵ مردادماه جاری در مسجد مجدمنعقد میباشد .

محمود ،وحید ، منیب ، محی‌الدین ، عزالدین ، امین‌الدین (طبسی) وحدت‌ودکتر عزیز احمدیه طبسی ، منور احمدیه طبسی ، ملکه سلطانی‌طبسی ، عبدالحسین‌طبسی ، محمدطبسی

آ-۱۶۴۴۹

بعموم بازماندگان آن مرحومه مصیبت وارده را تسلیت میدهیم

باکمال تاسف وتاثر درگذشت ناگهانی شادروان مرحوم سیدابوالفضل بهشتی‌شیرازی راباطلاع فامیل و دوستان میرساند مجلس ترحیم مردانه آن مرحوم از ساعت ۴ونیم الی ۶ونیم روزیکشنبه ۲۶ مرداد ۴۸ در مسجد ارك و ختم زنانه روز جمعه ۲۴ مرداد ۴۸ از ساعت ۴ونیم در منزل آن مرحوم واقع در خیابان شاهپور بازارچه‌نو کوچه فیلخانه کوچه دکتر حشمتی پلاك ۱۰ منعقد میباشد .

خانواده‌های : بهشتی‌شیرازی ، اسدی ، توکلیان ، مقدم ، مشیری ، لواسانی ، شمس‌الدین ، رزاقی ، معتمدی، بیابانی ، اندامی ، صابری ، سروان‌مرندی ، آرین ، صالحی تحویلدارزاده ، محمدی

آ-۱۶۴۲۷

بعموم بازماندگان آن مرحوم مصیبت وارده را تسلیت میدهیم

باکمال تاسف درگذشت شادروان سرهنك بازنشسته‌ارتش صادق‌یوسفی‌پور راباطلاع بستگان ، دوستان‌وآشنایان‌میرساند مجلس ختم مردانه از ساعت ۹الی ۱۱روز شنبه۲۵ مرداد در خانقاه صفی‌علیشاه برگزار میگردد .

کانون افسران ودرجه‌داران بازنشسته

باآندوه فراوان فوت همسر وپدرارجمندمان‌شادروان‌سرهنك صادق‌یوسفی‌پور افسربازنشسته ارتش راباطلاع اقوام‌و دوستان میرساند مجلس تذکر و ختم مردانه آنمرحوم در خانقاه صفی‌علیشاه از ساعت ۹تا۱۱ روز شنبه ۲۵ مرداد و تذکرزنانه از ساعت ۴ونیم الی۶ونیم روز پنجشنبه ۲۳ مرداد در منزل شخصی آنمرحوم واقع درعباس‌آباد خیابان‌محمدحجازی کوچه مقابل در ب‌مدرسه عالی بازرگانی کاشی ۱۸ منعقد خواهد بود .

قمرالزمان‌یوسفی‌پور،فروغ‌اعظم تاج‌بخش ، نصرت‌اعظم‌گوهری

باکمال تاسف فوت‌شادروان صادق‌یوسفی‌پور افسربازنشسته ارتش راباطلاع میرساند . مجلس‌تذکر مردانه‌آنمرحوم روز شنبه ۲۵ مردادماه از ساعت ۹الی ۱۱ در خانقاه صفی‌علیشاه‌و ختم زنانه روز پنجشنبه ۲۳ مرداد از ساعت ۴ونیم الی ۶ونیم در منزل آنمرحوم جاده عباس‌آباد خیابان محمد حجازی کوچه مقابل درب ورودی مدرسه عالی بازرگانی کاشی ۱۸ منعقد خواهدبود .

خانواده‌های : یوسفی‌پور ، تاج‌بخش ، گوهری ، یوسفی کبیری ، محمدی ، نصیری ، آژیر ، مخاطب رفیعی ، بختیار، شاه‌بختی ، دارائی ، ورهرام،معتضد ، یحیی‌پور،سالاریحیی‌پور شهیدی ، والا ، سعیدپور ، امیرسلیمانی ، ضرابی ، آذری ، نوائی ، بهرامی ، پژوه‌افسری ، صارمی ، رفیعی ، بهادری

آ-۱۶۳۶۹

بانهایت تاسف وتالم فوت مرحومه بانو کبری‌فرمهر والده سرتیپ دکتراکبر فرمهر و دکتر محترم‌فرمهر و دوشیزه همافرمهر را باطلاع میرساند . مجلس ختم مردانه از ساعت ۹تا۱۱ صبح روز شنبه ۴۸ر۵ر۲۵ در مسجدالجواد (میدان ۲۵ شهریور) و مجلس ختم زنانه در همان روز از ۵تا۷ بعدازظهر در منزل شخصی آنمرحومه واقع در خیابان محمدرضاشاه - ایستگاه اول کوچه سعادت پلاك ۱۸برگزار میگردد .

خانواده‌های : فرمهر ، جوادی ، امیربختیاری ، وزیری‌تبار دبیرمنش ،انشائی ، کشفی ، فرجام

آ-۱۶۴۳۳

باکمال تاسف مصیبت وارده را بعموم بازماندگان آن مرحوم تسلیت میگوئیم

باکمال تاسف درگذشت مرحومه مغفوره بانو جمالیه اعتمادیانی همسر مرحوم حسین اعتماد (اعتمادالسلطان) رابه اطلاع بستکان و آشنایان میرساند . مجلس ترحیم آن مرحومه روز یکشنبه ۲۶ مرداد از ساعت ۹الی۱۱ صبح در مسجد مجد و ختم زنانه در همان ساعت در قسمت زنانه آن مسجد برگزار میشود ضمنا شب هفت آنمرحومه همان روز ازساعت ۴ونیم الی ۶ونیم بعدازظهر در امامزاده عبداله‌مقبره نظام‌السلطنه مافی برگزار و باشرکت‌وتشریف‌فرمائی موجب خشنودی روح آنمرحومه فراهم میشود .

امان‌اله اردلان (حاج‌عزالممالك) منوچهر اعتمادیانی ، کریم رفعت‌جو (رفعت‌السلطان) حسن اعتمادیانی ، سرلشگر علی‌اکبر ضرغام ، فضل‌اله پرویزی ، اسکندر اسکندری‌پور، سرتیپ‌ناصررفعت‌جو ، دکتر منصور رفعت‌جو ، مظفررفعت‌جو دکتر غضنفر رفعت‌جو ، فرامرز رفعت‌جو ، ناصر قوشبگی ، نادر قوشبگی ، سرتیپ‌محمود بایندر ، جواد پرویزی،مهندس منوچهر تمدن و خانواده‌های صفار

آ-۱۶۴۹۳

بعموم بازماندگان آنمرحومه مصیبت وارده را تسلیت میدهیم

عاش‌سعیداومات‌سعیدا

دانشمندپرهیزکار آقای حاج‌شیخ‌محمد محققی‌سحرگاه سه‌شنبه ۲۸ ج ا ۸۹- در قم ناگهی‌بدرود زندگی گفت . بدین‌مناسبت از ساعت پنج بعدازظهر روز جمعه ۲۴ مرداد ۴۸اول جمادی‌الثانی در مسجد سجاد چهارراه عباسی خیابان میرفندرسکی مجلس تذکری منعقد است و جناب خطیب معظم آقای حاج‌سیدمحمد موسوی که خودرا در این مصیبت ازبابت مقام دانش و هم‌خویشاوندی شریکند افاضه میفرمایند

سیدعلی‌رضا ریحان‌مدرس

آ-۱۶۵۳۱

هوالباقی

بمناسبت هفتمین شب درگذشت مرحوم مغفور مبرور ذخرالتجار والاخیار آقای حاج‌آقارضاحاجی طرخانی‌شاهپوری طاب‌ثراه که‌از خدمتگزاران شرع مقدس و جامعه روحانیت بودند مجلس ترحیمی ازطرف حضرت آیت‌الله‌العظمی آقای سیدشهاب‌الدین مرعشی نجفی دام‌ظله روز شنبه دوم ج (ا)از ساعت ۴تا۶ بعدازظهر در حسینیه معظم‌له منعقد خواهد بود. امیداست آقایان علمای اعلام وطلاب عظام و خطبای گرامی و کلیه طبقات محترم باشرکت خود روح آنمرحوم را شادو بازماندگان راخشنود فرمایند .

قم - حاج‌سیدمحمود آیت‌الله‌زاده‌مرعشی‌نجفی

آ-۳۶۸۹۲

خانواده‌های : امام‌وردی ، طاهری ، قره‌باغی ، شریلو، چلبی ، مهاجرایروانی ، خاجوئی ، قطب ، برآغوش،پورجلال جیرسرائی ، شاهوردی ، پناهی‌نژاد ، اردشیری ، قریشی ، اسدی ، بخشی ، راشد

بانهایت تاسف فوت مرحومه بانوصغری امام‌وردی راباطلاع میرساند . مجلس ختم‌زنانه و مردانه از ساعت ۵الی۷ بعداز ظهر روز جمعه مورخ ۴۸ر۵ر۲۴ در منزل آنمرحومه واقع‌در خیابان شاهپور مقابل تشکیلات ژاندارمری کوچه مسجدقندی پلاك ۱۵۲ منعقد میباشد .

آ-۱۶۴۷۳

بعموم بازماندگان آنمرحومه مصیبت وارده را تسلیت میدهیم

بانهایت تاسف درگذشت بانو حیات‌علی‌زاده مادرعزیزمان را باطلاع فامیل و دوستان میرساند . مجلس ختم‌آن‌مرحومه روز جمعه ۴۸ر۵ر۲۴ از ساعت ۴تا۶ بعدازظهر درمسجدجامع درکه و مجلس زنانه نیز در همان روز و همان ساعت درمنزل شخصی واقع در درکه برگزار میشود .

حاج‌محمدامجدی ، لکستانی ، قادری ، عزت ، حاج محمد علی ، عسکرطالبی ، بازرگانی‌پور ، معماری ، دقوقی ، طاهره علی‌علیزاده

آ-۱۶۵۲۵

صایعه ناگوارا بعموم بازماندگان ان مرحومه تسلیت میدهیم

خانواده‌های : مقیمی‌هنجنی ، جلالی هنجنی ، شفیعی هنجنی ، ثباتی ، پیکری ، ذاکرهنجنی ، باقری ، توکلی ، مهدیار :

بانهایت تاسف فوت مرحوم عباس‌مقیمی هنجنی را باطلاع دوستان و آشنایان میرسانند . مجلس ختم آن مرحوم در روز جمعه ۴۸ر۵ر۲۴ از ساعت ۴تا۶ونیم بعدازظهر درمسجد علی‌ابن‌ابوطالب واقع در انتهای خیابان آذربایجان ایستگاه سرآسیاب فرمانفرما منعقد خواهد بود .

آ-۱۶۴۸۳

بعموم بازماندگان آن‌مرحوم مصیبت وارده را تسلیت میدهیم

باکمال تاسف درگذشت خانم فاطمه محمودی همسرهمکار عزیزمان آقای ابوالقاسم صحرائی باطلاع‌عموم میرساندمجلس ترحیم آنمرحومه در مسجد رحمتیه خیابان شکوفه روزجمعه (فردا) از ساعت ۴تا۶ بعدازظهر و مجلس ختم زنانه همان ساعت در خیابان جابری کوچه زمانی شماره ۸۱ منزل آن مرحومه منعقد است .

کارگران و کارکنان شرکت سهامی آبیاری‌سرتاسری‌ایران

آ-۱۶۴۵۹

باکمال تاسف وتاثر فوت ناگهانی فاطمه محمودی‌همسر آقای ابوالقاسم صحرائی راباطلاع کلیه دوستان و آشنایان میرساند .مجلس ختم آن مرحومه روز جمعه ۴۸ر۵ر۲۴ از ساعت ۴ونیم تا۶ونیم بعدازظهر در مسجد رحمتیه واقع در میدان ژاله خیابان شکوفه برگزار خواهد شد و مجلس‌ختم زنانه در منزل آن مرحومه واقع در خیابان شکوفه کوچه حمام‌زمانی برگزار میشود .

صحرائی ، محمودی ، عظیمی ، شیراسب ، کاشانی ، قره‌باغی ، پورزرگر ، اشتهاردی ، غفاری ، رسائیان

آ-۱۶۴۵۷

بعموم بازماندگان آن مرحومه مصیبت وارده راتسلیت میدهیم

پرسه

بانهایت تاسف درگذشت روانشاد جمشید فروهر را در لندن باطلاع خویشان و آشنایان میرساند . مجلس پرسه‌آن روانشاد روز شنبه ۲۵ امرداد ۱۳۴۸ از ساعت پنج تا هفت بعدازظهر در سالن ایرج خیابان استالین برگزار میگردد.

کتایون سروشیان ، شیرین‌فروهر ، پروین فروهر ، ایراندخت فروهر ، گوهر فروهر و خانواده‌های : فروهر، سروشیان ، مهرابی ، زریاب ، خانی‌زاده ، شهریاری

آ-۱۶۵۰۹

یادبود

بیادسالگرد درگذشت فتح‌اله فراهانی

فرزندم یکسال است که ازمیان مارفته‌ای ولی خاطرت همیشه باماست چون تحمل تجدید آن خاطرات سخت را نداریم مخارج سالروزت صرف امور خیریه خواهد شد .

پدرومادر داغدارت آ-۱۶۴۲۵

باطلاع اقوام و دوستان میرساند مراسم سالروز جوان ناکام مسعود بیات‌عصر روز جمعه ۴۸ر۵ر۲۴ در ابن‌بابویه برگزار میشود هزینه مراسم بمصارف خیریه میرسد .

فامیل‌بیات آ-۱۶۴۸۱

باعرض تشکر از مراحم والطاف ذوات محترمی که‌در مصیبت‌فوت‌مرحوم عبدالعلی جوانبخت موثق‌شرکت‌فرموده‌اند باستحضار فامیل ودوستان میرساند که شب هفت آن‌مرحوم از ساعت ۵تا بعدازظهر روز شنبه ۲۵ مردادماه در امامزاده عبداله مقبره فتوحی برگزار میگردد .

خانواده جوانبخت موثق

آ-۳۶۹۴۲

تسلیت

بانهایت تاثر وتاسف درگذشت شادروان آقای محمد صدری را به‌آن خانواده بزرك بویژه سرکار سرهنك استقلالیان و فرزندان آنمرحوم تسلیت گفته و سلامتی بازماندگان را از درگاه خداوند متعال خواستاریم .

غلامرضا نبی‌فر وبانو ، غلامعلی کردبچه و بانو، عفت‌نبی‌فر محسن نبی‌فر ، علی‌اصغر نبی‌فر ، مهندس‌مهدی نبی‌فر، حسن نبی‌فر ، اسمعیل‌نبی‌فر

آ-۱۶۷۰۱

تیمسار سرتیپ رفعت‌جو

باکمال تاسف مصیبت وارده را بشما و خانواده‌محترمتان صمیمانه تسلیت عرض مینمائیم .

سرگرد محمد ایرانی - سرگرد عباس زندی

آ-۱۶۴۹۱

درگذشت نابهنگام دکتر علیمحمد شیخ برادر گرامی جناب آقای دکتر ابوالحسن شیخ استاد محترم دانشکده علوم را با نهایت تاسف از طرف کلیه استادان و کارکنان‌دانشکده علوم به‌بازماندگان آن مرحوم تسلیت میگوید .

سرپرست دانشکده علوم - پزشکپورمستشفی

آ-۱۶۴۳۷

آقای عبداله حسینی‌منش

مدیران و کارکنان وکارگران کارخانجات سیتروئن درگذشت پدر ارجمندتان را صمیمانه تسلیت میگویند .

از طرف کارکنان شرکت‌سیتروئن

آ-۳۶۸۸۶

آقای عبداله حسینی‌منش

باکمال تاسف مصیبت وارده را بشما و خانواده‌عزیزتان تسلیت میگوئیم .

آلفرد‌آیسه-مدیر عامل‌ورئیس هیئت مدیره شرکت‌سیتروئن

آ-۳۶۸۸۸

باآندوه بی‌پایان ضایعه جانگداز درگذشت دوست گرامی خود مهندس عباس نراقی رابخانواده آنمرحوم تسلیت‌میگویم واز درگاه ایزد متعال برای والده ایشان صبر جمیل آرزو مینمایم .

قم - مهندس محمدرضاحاج‌حسینی

آ-۳۶۸۹۰

باآندوه فراوان درگذشت شادروان مرحوم مغفور حاج آقارضاحاجی طرخانی راکه از بزرگان اهل دین و تقوی بودند بخانواده محترم آنمرحوم بخصوص جناب آقای حاجی علی‌حاجی‌طرخانی تسلیت عرض مینمائیم .

کارمندان کارخانه قندخوی

آ-۳۶۹۰۲

کارکنان کارخانجات رادیووتلویزیون‌بلر

درگذشت نابهنگام‌آقای علی‌اکبر ناصری را به آقای صالح‌آبادی و خانواده محترم ناصری تسلیت میگویند .

نماینده کارگران کارخانجات بلر - جعفر حائری

آ-۳۶۹۱۶

جناب آقای حسین حشمتی

رئیس پیشین حسابداری کل‌دربار

باآندوه فراوان بدینوسیله درگذشت شادروان فقیدسعید سناتور محمودجم راتسلیت عرض مینمائیم .

عباس بهتاج ، ابراهیم خجسته،حسین حقایق،محمدتجلی‌بخش

آ-۱۶۴۶۱

همکار محترم بانو دکترفرمهر

پزشکان و کارمندان بیمارستان نجات بانهایت تاسف‌و تاثر مصیبت وارده را تسلیت گفته بقای عمر بازماندگان‌آن مرحومه را از خداوند خواستاریم .

دکترسیادت آ-۱۶۴۵۵

تیمسار سرتیپ‌رفعت‌جو

مصیبت وارده را به‌جنابعالی و خانواده محترم تسلیت عرض مینماید .

سروان دکتر محمداسدی

آ-۱۶۴۹۷

تیمسار سرتیپ رفعت‌جو

باکمال تاسف مصیبت وارده ر ااز طرف خودو همکاران تسلیت عرض نموده سلامتی و سعادت وبقاء عمر آن خانواده راآرزومندم .

سرگرد محمدحسین کازرونی

آ-۱۶۴۹۹

جناب آقای حاجی‌طرخانی مدیر عامل محترم شرکت‌مشهد

درعین طلب مغفرت برای آن رجل بزرك مومن و متقی درغم واندوه شما شرکت دارم . خداوند انشاءاله صبرجمیل عطا فرماید .

خوی - خازنی آ-۳۶۹۰۰

آقایان کاظم و تقی ظاعنی

مدیران و کارمندان شرکت شعله‌خاور مصیبت‌وارده رابه‌آنجنابان وخانواده محترم ظاعنی تسلیت عرض کرده‌برای بازماندگان آن‌مرحوم شکیبائی و طول عمر آرزومیکنند.

شرکت‌شعله‌خاور آ-۱۶۵۱۱

تیمسار سرتیپ‌دکتر اکبرفرمهر

باآندوه فراوان مصیبت وارده را به‌آنجناب وخواهران گرامیتان تسلیت عرض مینمائیم .

مرضیه ذاکری - دکترعلی‌زرگری

آ-۱۶۵۲۷

جناب آقای نعیمی بازرس محترم تعلیماتی استان مرکز

مصیبت وارده بجنابعالی و خانواده محترمتان تسلیت عرض مینمائیم .

فصیحیان ، طلائی ، مهندس‌ایلخانی ، جمشیدی‌بیگلری ممقانی ، کریمی ، رادمرد ، عارفی ، حکیم جوادی ، یغمائی صمدی ، زینالی ، بیجاری

آ-۳۶۹۳۸

جناب آقای علی‌حاج‌طرخانی

اینجانب وکلیه اعضاء انجمن طرفداران تربیت‌پیش‌آهنگی در مصیبت وارده به‌آن برادر گرامی خودرااز صمیم قلب سهیم و شریك دانسته بدینوسیله این واقعه ناگوارا به جنابعالی تسلیت عرض میکنم .

رئیس هیئت مدیره انجمن طرفداران تربیت‌پیش‌آهنگی

مهندس ابراهیم‌پارسا آ-۳۶۹۳۶

حسینیه ارشاد

. . . ضمن ابراز تاسف و تاثر از درگذشت مرحوم مغفور آقای حاج‌آقارضا حاج طرخانی (شاهپوری) رحمة‌اله‌علیه - به‌پاس خدمات ارزنده آن فقید سعید در راه اشاعه حقایق عالیه و اهداف مقدسه دین مبین اسلام در روز جمعه ۴۸ر۵ر۲۴ که مصادف با شب هفت آنمرحوم میباشد مجلس تذکری از ساعت ۴ونیم‌بعدازظهر‌درتالارحسینیه‌برگزار مینماید .

شرکت عموم طبقات خاصه آقایان علماء اعلام و وعاظ گرام دامت‌برکاتهم موجب تشویق خدمتگزاران دین و مایه تسلیت خاطر بازماندگان آن مرحوم خواهدبود .

موسسه خیریه تعلیماتی و تحقیقات علمی‌ودینی

حسینیه‌ارشاد

آ-۳۶۷۲۸ ۲-۲

مجالس وعظ وسوگواری

مجلس عزاداری حضرت زهرا علیهاسلام از روز جمعه اول جمادی‌الثانیه تاده روز عصرها دربنده منزل منعقد است شرکت علاقمندان موجب اجراست

الاحقر سیدشمس‌الدین ابهری

آ-۱۶۳۵۹ ۲-۲

فاطمة‌بضعة‌منی

مراسم سوگواری سنواتی فاطمیه منزل مرحوم آیةالله آقای حاج‌آقانورالدین شریعتمدار رفیع قدس‌سره از فردا مدت پنج‌روز عصرها از ساعت ۴ونیم الی ۷ بعدازظهربرقرار خواهد شد .

سپاسگزاری

از کلیه سروران معظم و دوستان ارجمند و بستگان‌عزیز و محترمی که در تشییع جنازه و مجلس ترحیم وبرگزاری مراسم شب هفت جوان ناکام مرحوم مهندس همایون‌خلیلی حضورا شرکت فرموده و یابوسیله تلگراف و نامه و درج آگهی در جراید نسبت‌به‌بازماندگان آن مرحوم اظهار تفقد و همدردی فرموده‌اند بدینوسیله از صمیم قلب سپاسگزاری میشود واگر بعلت تالمات شدید روحی دراین ایام تاخیری در شرفیابی بمنظور عرض تشکر حضوری‌حاصل شودمعذور خواهند فرمود .

خاندان خلیلی آ-۱۶۴۴۷

بدینوسیله از کلیه تیمساران معظم و همکاران ارجمند و دوستان و خویشاوندان عزیز که در مراسم تشییع جنازه‌و تدفین و مجلس ترحیم و هفته مرحوم پدر ارجمندتان آقای علی‌احمد سلیمی تهرانی شرکت ویا بوسیله تلفن وتلگراف ودرج درجراید ابراز همدردی و موجبات تسلی خاطرشده‌اند صمیمانه تشکر و سپاسگزاری مینماید و چنانچه بعلت‌تالمات روحی موفق بعرض تشکر حضوری نگردد طلب پوزش‌مینماید

تبریز - خانواده سلیمی‌تهرانی

تشکر و اعتذار

از سروران عظام و دوستان گرامی که باتشریف‌فرمائی خو ددر مراسم تشییع وترحیم زنانه و مردانه و هفته شادروان برادر عزیزم تیمسار سرلشگر محمدعلی قدسی برمن منت گذارده ویابوسیله ارسال تلگراف و نامه ابراز لطف‌وهمدردی فرموده از صمیم قلب سپاسگزاری مینمایم و امیدوارم اگردر اثر تالمات روحی در شرفیابی و عرض تشکر حضوری‌تاخیری روی دهد مورد عفوم قراردهند .

محمدتقی قدسی آ-۱۶۴۹۵

بدینوسیله از حضور محترم دوستان و همکاران‌گرامی که در مراسم تشییع و مجلس ترحیم‌شادروان‌تیمسارسرلشکر محمدعلی‌قدسی شرکت یابوسیله جراید و تلگراف ابراز همدردی فرموده‌اند صمیمانه تشکر می‌نمایم .

مهری قدسی آ-۱۶۳۶۹

تشکر و اعتذار

از سروران گرام - خویشاوندان محترم که درمراسم تشییع جنازه‌وختم‌وبرگزاری هفته مرحومه بانو فاطمه‌کشاورز (انیس) حضورا ، کتبا و تلگرافا اظهار همدردی نموده‌اند کمال تشکر رادارد اگر برا ی‌تالمات روحی در عرض تشکر حضوری تاخیری رخ‌دهد پوزش میطلبد .

حسن کشاورز آ-۱۶۴۷۹

تیمسار معظم ارتشبدجم‌ریاست محترم ستادبزرك

جمعیت شیروخورشید سرخ‌مهاباد از واقعه دردناك و اسف‌انگیز درگذشت ابوی ارجمند آن‌جناب فوق‌العاده‌متاسف ومتالم بود ه‌سلامتی وجود تیمسار معظم را از خداوند متعال مسئلت دارد .

حاج صالح‌شاصری

آ-۳۶۹۲۶

باقلبی آکنده از تاثر درگذشت جوان ناکام شیدا عسکری رابخانواده محترم عسکری رانکوهی ، زرتاش،کیا هاشمی ، صفاری ، محقق ،وحیدتسلیت عرض مینمائیم .

رخشنده‌وبانو آ-۱۶۵۰۵

تیمسار سرتیپ صمدزالتاش

مصیبت وارده را به‌آن تیمسار وخانواده‌گرامی‌صمیمانه تسلیت عرض مینمایم .

سرتیپ‌ناصررفعت‌جو

آ-۱۶۵۰۳

تیمسار سرتیپ‌زالتاش

مصیبت وارده را از طرف خود و همکارانم‌بحضورتیمسار معظم تسلیت عرض نموده و شادی روح آنمرحوم را ازدرگاه ایزدمتعال مسئلت‌دارد .

سراب - سرهنك ستاد فرحوش

آ-۳۶۹۱۸

تیمسار سرتیپ زالتاش

بانهایت تاسف مصیبت وارده به‌آ ن‌دوست بسیار ارجمند را از طرف خود و همکارانم تسلیت عرض نموده و سلامتی‌و بقاء عمر برای تیمسار گرامی و خانواده محترم از خداوند آرزومیکنم .

سرتیپ‌معین‌زاده آ-۱۶۵۴۹

تیمسار سرتیپ‌دکترفرمهر

مصیبت وارده را از سوی خودو همکارانم تسلیت‌عرض میکنم .

سرهنك‌دکتروائی آ-۱۶۵۱۵

مصیبت وارده را بخانواده محترم صدری بویژه آقای زین‌العابدین صدری تسلیت عرض و بقای عمر بازماندگان رااز خداوند بزرك مسئلت می‌نمایند .

کارکنان بانك عمران صندوق‌ضمانت صنعتی

آ-۱۶۵۲۱

خانواده‌های : سپهبار - ودارستانی وکلیه‌بستگان

باآندوه فراوان مصیبت وارده را تسلیت گفته خودرادر این سوك بزرك سهیم میدانم .

جمشید برملا آ-۱۶۵۵۱

سرکار سرهنك شغفی

درگذشت ابوی گرامی‌تان را از طرف خود وهمکارانم تسلیت میگویم .

سرتیپ‌قهرمانی آ-۱۶۵۴۳

اطلاعات
۱۳۰۴
پنجشنبه
• ۳۰ جمادی‌الاول ۱۳۸۹
• چهاردهم اوت ۱۹۶۹
• شماره ۱۲۹۶۶
• سال چهل‌وچهارم

نمایشگاه آسیائی در موعد مقرر افتتاح میشود

• چهل کشور در این نمایشگاه شرکت دارند

• ۳ هزار دختر راهنمائی شرکت کنندگان در نمایشگاه را بعهده دارند

عملیات ساختمانی نمایشگاه آسیائی تهران که قرار است در میرماه آینده طی تشریفات باشکوهی در پیشگاه شاهنشاه آریامهر وعلیا - حضرت شهبانو گشایش یابد بسرعت ادامه دارد.

امروز دکتر انوشیروان رئیس مدیر عامل شرکت متبوعی نمایشگاههای بین‌المللی اعلام داشت که طبق برنامه پیش بینی شده ، نمایشگاه چند روز قبل از روز گشایش آماده خواهد شد وهیچگونه تاخیری در تاریخ افتتاح نمایشگاه داده نمیشود .

خبرنگار ما اضافه میکند که جمعا چهل کشور در نمایشگاه آسیائی تهران شرکت دارند و ساختمان تعدادی از غرفه‌ها، کشورها غریب باتمام است.

نمایشگاه آسیائی برای راهنمائی میهمانان خارجی و همچنین بازدید کنندگان از نمایشگاه قریب سه هزار نفر دوشیزه انتخاب کرده است که در مدت نمایشگاه آسیائی معاونت خواهند داشت. این عده اسلب از میان دانشجویان دانشگاه تهران انتخاب شده‌اند.

خبرنگار ما که امروز از فعالیتهای نمایشگاه دیدن کرده گزارش داد که کار ساختمان جاده‌های مربوط به نمایشگاه نیز بسرعت جریان دارد.

● درختکاری

بنابدستور آقای انصاری وزیر اقتصاد برای رسیدگی سریع بکار های مربوط به نمایشگاه آسیائی تهران ،دفتر کار موقتی جهت ایشان در نمایشگاه آسیائی درنظر گرفته شد .

آقای انصاری هر روز یکی دو ساعت از وقت خودرا برای رسیدگی بکار های نمایشگاه و نظارت مستقیم در امور مربوطه صرف میکنند .

خبرنگار ما اضافه میکند که در چند روزه اخیر کار کاشتن متجاوز از ۲۵ هزار اصله درخت درخیابان ها و محل های مخصوص نمایشگاه بپایان رسید . این درخت‌ها از مدتی قبل بوسیله شرکت سهامی نمایشگاه های بین‌المللی تهیه شده و در گلدان نگاهداری میشد .

اتصال شاخه اتوبان

در خیابان پهلوی بنجاه درخت چنار را از ریشه درآوردند وباین طریق شاخه اتوبان تهران کرج «پارک ـوی» در منطقه کوچه زهره به‌خیابان پهلوی متصل گردید درختان کنار خیابان پهلوی را نیز به‌پارک شاهنشاهی برده‌و در آنجا کاشتند.

ساختمان (پارک ـوی) در مدتی کمتر از سه ماه انجام شده ومهندس مشاور متخصص مطالعه‌طرح ومسیر اتوبان وشرکت‌های ساختمانی در این مدت کار فوق‌العاده کرده‌اند.

این عملیات زیر نظر وزارت راه انجام شده و مهدسان این وزارت در تمام مدت چند ماه گذشته با نظارت دائمی وشبانه‌روزی خود به کار شرکت‌های ساختمانی نظارت کرده‌اند.

طی هفته اخیردر مورد تکمیل ساختمان (پارک ـوی) شاخه‌هیلتون سه دستور اکید صادر شد که‌این دستورات بوسیله‌وزارت راه‌بمرحله اجرا درآمده‌ومقدمات اتصال‌خیابان پهلوی به خیابان «جردن» فراهم گردید. مهندسان اعلام داشتند که این کار تاچندی دیگر پایان‌می‌یابد وساختمان (پارک‌وی) در موعدمقرر وطبق برنامه انجام خواهد شد.

همچنین برای اتصال امیرآباد به «پارک‌وی» طبق نقشه مهندسی مشاور ارزیابی باقیمانده اراضی واماکن اقدامات لازم معمول گردیده و اطراف میدان کندی‌نیز شروع‌شده ودیروز وزیر راه از ساختمان«پارک‌وی» دیدن کرد و دستور اسفالت امیرآباد به «پارک‌وی» را صادر نمود.

• ترافیک

طی مدتی که این سه دستور بوسیله وزارت راه اجراء میشود شهرداری تهران نیز خیابان جردن را تا خیابان فرشته امتداد میدهد. وباین ترتیب مسئله ترافیک نمایشگاه حل خواهد شد. کارشناسان ترافیک و اداره مهندسی ترافیک اظهارنظر کرده‌اند که پس‌از پایان کارامتداد جردن تا فرشته و تکمیل ساختمان (پارک‌وی) خیابان های پهلوی و جردن باید یکطرفه اعلام شده و با افزایش ظرفیت خیابان ترافیک نمایشگاه از این دو معبر عبورداده شود .

● اتوبان چیست

مهندس مشاور طراح نقشه‌جامع تهران همچنین در مورد مشخصات اتوبان ، «پارک‌وی» و جاده های

بقیه ۵ رصفحه ۱۳ (ستون‌هشتم)

ژاکلین (کندی) دوران بارداری را میگذراند دیروز هنگامیکه وی باتفاق یك پلیس و یك راهنما به تماشای خرابه های المپیا در یونان رفت خیلی زود خسته شد ونتوانست بازدید خود را بطور کامل انجام دهد . دراین عکس ژاکلین هنگام بازدید از خرابه‌های المپیا دیده میشود . عکس رادیوئی اطلاعات

۲ هزار دانشجو

در مدارس تهران تدریس خواهند کرد

۸۵۱ هزار دانش‌آموز امسال باید درمدارس تهران ثبت نام کنند .

سال گذشته ۷۸۰ هزار نفر در مدارس تهران ثبت نام کردند که تعداد دانش‌آموزان امسال ۷۱ هزار نفر بیشتر از سال گذشته می‌باشد.

افزایش تعداد دانش‌آموزان درسال جاری دردبستانها ۴۳ هزار نفر و در دبیرستانها ۲۸ هزار نفر می‌باشد.

طبق گزارش خبرنگارما باافزایش تعداد دانش‌آموزان مدارس تهران مسئولین امر مشغول اجاره چندین بنا برای ایجاد دبستان های جدید هستند و تاکنون نیز اقدام به‌ایجاد چند دبیرستان و چند کلاس ششم متوسطه درنقاط مختلف‌تهران کرده‌اند

• استفاده از ۲ هزار دانشجو

بمنظور تامین کادر آموزشی مدارس بدستور آقای نخست‌وزیر امسال ۲ هزار تن از دانشجویان دانشگاه‌در دوره اول دبیرستان های تهران مشغول تدریس خواهند شد . ضمنا عده‌زیادی از دبیران وزارت آموزش وپرورش نیز برای‌تدریس به‌دوره دوم متوسطه منتقل خواهند شد .

خبرنگارما درگزارش خود اضافه میکند که بمنظور تامین کادر آموزگاران‌دبستانهای پایتخت ۱۴۰۰ نفر از آموزگاران شهرستانی که بتهران منتقل شده‌در بخش های ۶ و ۷ تهران مشغول بکار خواهند شد.

تصمیمات شهرداران نواحی تهران

روز گذشته در جلسه‌صبحگاهی شهرداران نواحی دهگانه تهران که باحضور آقای جوادشهرستانی در محل شهرداری ناحیه ۸ (تهران نو) تشکیل گردید پیرامون• کار های عمرانی در مناطق مختلف بحث و گفتگو شد و آقای شهرستانی برای تسریع در انجام کار های مربوطه به مسئولین شهرداریها دستوراتی داد .

گزارش خبرنگار ما در تهران نو حاکیست :از جمله مسائلی که دراین جلسه مورد بحث و تبادل‌نظر قرار گرفت گسترش امتدادخیابان فرح جنوبی بود که‌بناباظهارشهردار ناحیه ۹ اهالی این منطقه مبلغی نیز بعنوان کمك به شهرداری پرداخته‌اند .

ضمنا در مورد مرمت پیاده‌رو های خیابان ها مخصوصا خیابان کریمخان زند تاکید شدو مقرر گردید گورستان ارامنه به پارك تبدیل گردد .

در جلسه شهرداران نواحی دهگانه همچنین گفته شد : باید ترتیبی داده شود که مسیر مسیل ها ازوجود آشغال‌وخاکهای اضافی پاك شده و در مورد جمع آوری متکدیان شهری هرچه زودتر اقدام لازم معمول گردد

اطلاعیه فروش

بارخانه جدید فرش های آباده ، کاشان ، تبریز، نائین ، گرگان ، قم درانداره های مختلف برای شرکت سهامی فرش ایران رسیده و به قیمت های سابق آماده فروش می باشد . در فروش نقدی ۵ درصد تخفیف منظور و برای صادرات تخفیف مناسب داده میشود .

شرکت سهامی فرش ایران

خیابان فردوسی شماره ۱۶۰

آگهی مناقصه

اداره کل ثبت احوال تعداد یکصد هزار جلد مقوائی برای تجلید اسناد سجلی طبق نمونه های موجود در کاربردازی اداره خدمات ورفاه کارمندان از طریق مناقصه خریداری مینماید داوطلبان شرکت در مناقصه میتوانند برای دریافت برگ شرایط مناقصه و ملاحظه نمونه جلد بکاربردازی اداره کل ثبت‌احوال مراجعه و پیشنهادات لازم را تاساعت ۱۳ روز ۱۳۴۸٫۶٫۳ بدفتر اداره خدمات ورفاه کارمندان کل ثبت احوال تسلیم و رسید دریافت دارند .

داوطلبان باید مبلغ پنجاه هزار ریال بعنوان سپرده به‌صندوق حسابداری کل ثبت‌احوال تسلیم و قبض سپرده دریافت وضمیمه پیشنهاد نمایند .

پیشنهادات واصله ساعت ۱۰ صبح روز ۱۳۴۸٫۶٫۵ باز وقرائت خواهد گردید حضور پیشنهاد دهندگان در جلسه مناقصه بلامانع خواهد بود .

به‌پیشنهادات مشروط ویا فاقد سپرده (مندرج دربرگ شرایط مناقصه ترتیب‌اثر داده نخواهد شد ضمنا اداره کل ثبت‌احوال دررد یا قبول برگ یا کلیه پیشنهادات رسیده مجاز خواهد بود .

م‌الف ۵۶۲۸ ۱ـ۲ آ ـ ۳۶۲۷۸ مدیر کل ثبت احوال ـ خدایاری

سردخانه جهان ـ کرج

با تجربه چند ساله با اطمینان کامل بصاحبان باغات‌توصیه میکند که سردخانه جهان برای نگهداری انواع میوه جات‌حبوبات‌ـ لبنیات با اصول فنی مجهز است .

آگهی حراج

اداره کل کارپردازی وزارت دارائی از تاریخ شنبه هشتم لغایت سه‌شنبه یازدهم شهریور ماه ۴۸ تعدادی اتومبیل دولتی از انواع و مدلهای مختلف را که درمحل اداره فنی کل کارپردازی و اداره موتوری وزارت کشاورزی واقع در خیابان نظام‌آباد و توقفگاه اتومبیلهای وزارت بهداری در ونك کوی تك متوقف میباشد ازساعت ۹ صبح روزهای مزبور از طریق حراج عمومی بطور نقدی بفروش میرساند. طالبین میتوانند برای اطلاع‌بیشترو مشاهده اتومبیلهای مذکور همه روزه در ساعات اداری بمحلهای بالا مراجعه نمایند . ضمنا هیچگونه حقوق و عوارض گمرکی مالیاتی باستثنای حق اسفالت باتومبیلهای مورد بحث تعلق‌نخواهد گرفت . م‌الف ۵۵۰۹

مدیر کل کارپردازی . سید مهدی مهدوی

آ ـ ۳۵۷۷۶ ۱ـ۲

حراج ماری‌مارتین جونیور

خیابان کریم‌خان‌زند (چهل‌متری ایرانشهر) شماره ۱۶

تلفن ۶۲۳۳۴۱ ۱ـ۲ آ ـ ۳۶۱۰

آگهی امتحانات ورودی مدرسه‌عالی پارس

چهاردهم وپانزدهم شهریورماه ۱۳۴۸

مدرسه عالی پارس از میان دارندگان گواهی نامه کامل متوسطه در رشته های ریاضی ـ طبیعی و ادبی برای دورهٔ لیسانس در سال تحصیلی ۱۳۴۹ ـ ۱۳۴۸ دانشجو می‌پذیرد . داوطلبان می توانند برحسب نوع گواهی نامه سال ششم متوسطه در امتحان ورودی بخش های تحصیلی زیر ثبت نام کنند :

۱ـ بخش علوم:
(شامل رشته های فیزیك ـ شیمی ـ ریاضی) دارندگان گواهی نامه ششم متوسطه ریاضی با طبیعی .

۲ـ بخش زبان های خارجی :
(شامل رشته زبان خارجی انگلیسی)دارندگان گواهی نامه ششم متوسطه ریاضی ـ ادبی و طبیعی.

۳ـ بخش علوم تربیتی :
(شامل رشته های روانشناسی ـ مشاوره و راهنمائی تربیتی ـ آموزش و پرورش ابتدائی و معلم برای دبستانها) دارندگان گواهی نامه‌ششم متوسطه ریاضی ـ طبیعی و ادبی

مدارك لازم برای ثبت‌نام :

۱ـ برگ درخواست که بطور خوانا مطابق‌نمونه ذیل تنظیم شده باشد .

۲ـ چهار قطعه عکس برقی چهار در سه (۳×۴) داوطلب که در سال جاری گرفته شده باشد

۳ـ یك برگ رونوشت مصدق شناسنامه .

۴ـ رسید بانکی ۵۰۰ ریال به حساب‌جاری‌شماره ۱۴۹۹ بانك ملی ایران ـ شعبه سید خندان بنام مدرسه عالی پارس بابت حق ثبت نام‌امتحانات ورودی (این‌مبلغ بهیچوجه مسترد نخواهد شد) .

توجه داوطلبان را به نکات زیر جلب‌مینماید :

۱ـ وقت تدریس در مدرسه عالی پارس از ساعت ۸ صبح تا ۸ بعد از ظهر میباشد .دانشجویان ملزم به رعایت برنامه تنظیمی از طرف مدرسه‌عالی پارس میباشند .

۲ـ داوطلبان باید مطابق نمونه ذیل‌درخواست نامه تنظیم کرده و رسیده بانکی و عکسهاورونوشت شناسنامه خود را به آن ضمیمه نمایند وبا پست‌سفارشی دو فبضه به نشانی مدرسه عالی پارس واقع در خیابان قدیم شمیران (بالاتر از سه راه‌ضراب خانه) ارسال دارند

۳ـ درخواست و مدارك باید تا تاریخ اول‌شهریور ماه ۱۳۴۸ به اداره پست داده شده باشد. به‌درخواست هائی که پس از تاریخ مذکور ارسال گردد بهیچوجه ترتیب اثر داده نخواهد شد

۴ـ درخواست نامه هائیکه ناقص باشد یارسید بانکی و رونوشت شناسنامه و چهار قطعه عکس (۳×۴) بدان‌الصاق نباشد بی ارزش است.

۵ـ ارسال مدارك تحصیلی دوره دبیرستان بهیچوجه همراه درخواست ثبت‌نام ضرورت ندارد.

۶ـ امتحانات ورودی کتبی و بطریق تستی است‌وبرای رشته‌علوم‌تربیتی‌از قبولشدگان مصاحبه نیز بعمل خواهد آمد. درصورت لزوم با قبولشدگان بخش علوم و زبان خارجی (انگلیسی) نیز مصاحبه خواهد شد. در هر حال قبولی قطعی در مدرسه‌عالی پارس منوط به موفقیت در امتحانات کتبی و مصاحبه و دارا بودن سلامت جسمی است که به تائید پزشك مدرسه عالی پارس خواهد رسید .

۷ـ کارت شرکت در امتحان ورودی در روزهای پنجمو ششم شهریور ۱۳۴۸ در محل‌مدرسه عالی پارس ساختمان شماره ۲ توزیع خواهد شد. (کارت فقط به شخص داوطلب داده خواهد شد).

۸ـ امتحان ورودی در روزهای جمعه وشنبه چهاردهم و پانزدهم شهریور بشرح زیر در محل ساختمانهای مدرسه عالی پارس برگزار خواهد شد :

۱ـ صبح جمعه چهاردهم شهریور ساعت ۸ بخش علوم تربیتی .

۲ـ بعد از ظهر جمعه چهاردهم شهریور ساعت ٤ بخش زبانهای خارجی .

۳ـ صبح شنبه پانزدهم شهریور ساعت ۸ بخش علوم

۹ـ مواد امتحانی برای هر یك از رشته های مدرسه عالی پارس بشرح زیر است :

رشته علوم :
زبان فارسی ـ زبان خارجی (انگلیسی یا فرانسه) ـ اطلاعات عمومی فیزیك‌ـشیمی و ریاضی.

رشته زبان خارجه انگلیسی :
زبان فارسی ـ زبان خارجی (انگلیسی) ـ اطلاعات عمومی .

رشته علوم تربیتی :
زبان فارسی ـ زبان خارجی (انگلیسی یا فرانسه)ـ اطلاعات عمومی ـ اطلاعات تربیتی و روانشناسی .

مدرسه عالی پارس

مدرسه عالی پارس

درخواست شرکت درامتحان ورودی سال تحصیلی ۱۳۴۹ـ۱۳۴۸ برای‌دوره لیسانس

اینجانب بامشخصات زیر :

نام خانوادگی نام فرزند شماره شناسنامه

صادره از متولد سال در فارغ‌التحصیل‌دوره‌متوسطه

رشته بازبان خارجی درسال تحصیلی بامعدل کل

ازدبیرستان . واقع درشهرستان داوطلبم

درامتحان ورودی‌بخش مدرسه عالی پارس شرکت کنم و

مدارك خودرا به شرح زیر به‌ضمیمه‌ارسال میدارم .

۱ـ قبض رسید بانك ملی ایران ـ شعبه سید خندان به مبلغ پانصد ریال که به حساب شماره پرداخته‌ام .

۲ـ چهار قطعه عکس (۳×٤) برقی که‌درسال جاری‌گرفته شده‌ومشخصات خودرا پشت آن نوشته‌ام .

۳ـ یك برگ زونوشت مصدق شناسنامه .

٤ ـ نشانی کامل و شماره تلفن

امضاء داوطلب

جوائز مخصوص اطلاعات برای دانش‌آموزان ممتاز

بیش‌از یکماه و چند روز به جریان پخش جوائز مخصوص اطلاعات برای دانش‌آموزان ممتاز سال تحصیلی گذشته نمانده است .

ما ۱۷۰ جایزه ممتاز و با ارزش برای دانش‌آموزان گرامی در نظر گرفته‌ایم که اولین جایزه آن یك‌اتومبیل پیکان است .

برای بدست آوردن این جوائز هنوز فرصت بافی است :

در تهران با تلفن ۳۱۱۴۱۹ تماس بگیرید . و در شهرستانها به نمایندگان ما مراجعه کنید .

استخدام

یك شرکت بزرك که نمایندگی انحصاری یکی‌از معظم‌ترین کارخانجات سازنده لوازم الکترونیکی طبی‌رادارد عده‌ئی مهندس و فروشنده‌باتجربه‌در رشته لوازم طبی الکتریکی و الکترونیکی استخدام می‌کند .

داوطلبان درخواست خود را باذکر سابقه کارو نشانی کامل به انضمام یك‌قطعه عکس ویك برگ رونوشت شناسنامه به‌راهنمای شماره۵۷۹ روزنامه اطلاعات ارسال فرمایند .

مرد نکونام نمیرد هرگز

راد مردی شریف و رجلی پاك دامن و خدمتگذار صدیق شاهنشاه و خاندان جلیل سلطنت که متجاوز از نیم قرن دراین کشور مصدر مشاغل حساس و بزرك بود درگذشت .

درود بی پایان بروان پاك او باد .

ازطرف خودو همکارانم این غم بزرك را به‌فرماندهی گرانقدر تیمسار ارتشبد جم و عموم وابستگان تسلیت عرض میکنم .

آ ـ ۱۶۴۱۹ دورود ـ سرتیپ هوشنك صفائی

اطلاعیه سرپرستی منابع طبیعی استان مرکزی

محدوده مشروحه ذیل (پلاك ۲۴ـ اصلی قریه ورس دهستان کوهپایه‌بخش ۱۴ قزوین) باتوجه بصورت مجلس تحدید حدود ۱۳۱۴٫۶٫۱۲ .

شمال ـ بقراء اراضی تنوره و سمییار .

شرق ـ باراضی قریه قز قلعه .

جنوب ـ باراضی تودك

غرب ـ باقریه و اراضی‌دستجرد

را ـ باستناد ماده ۵۶ قانون اصلاحی حفاظت و بهره برداری از جنگل هاومراتع باستثنای مستثنیات قانونی جزء منابع ملی تشخیص و اعلام میدارد چنانچه مدعیان‌مالکیت سابق نسبت باین تشخیص‌اعتراض دارند میتوانند برابر قسمت اخر ماده ۵۶ قانون فوق‌الذکر ظرف‌یك ماه از تاریخ نشر این آگهی به سرپرستی منابع طبیعی استان‌تهران واقع در بلوار الیزابت دوم جنب سپهبل مراجعه و اعتراض خود را تسلیم و رسید دریافت دارند تا موضوع در کمیسیون قانونی مورد رسیدگی قرار گیرد بدیهی است باعتراضات واصله در خارج ازموعد مقرر ترتیب اثر داده نخواهد شد

سرپرست منابع طبیعی استان‌تهران

شارون‌تیت

زیبای آشوبگر سینما که قتل مرموز اودرهالیوود وسراسر جهان غوغای عجیبی بپاکرده است ، دریك کمدی طنزآمیز و انتقادی درباره ارواح و موجودات خونخوار و قصر-های جادو شده بکارگردانی شوهرش «رومن‌پولانسکی»

برنامه آینده

گلدن‌سیتی

متروگلدوین مایر تقدیم میکند

شارون‌تیت

رومن پولانسکی

الفی بی در فیلم

بکارگردانی رومن پولانسکی (پسر)

پیوس ولی گازم نگیر!

رنگی

THE FEARLESS VAMPIRE KILLERS OR: Pardon me, But Your Teeth are in My Neck."

آگهی تجدید مزایده روغن سوخته با بشکه

ناحیه راه‌آهن تهران مقدار ۶۰۰ بشکه ۲۱۰ لیتری محتوی معادل ۱۲۶۰۰۰ لیتر روغن سوخته موجود در انبار سوخت مرکزی را ازطریق مزایده بفروش میرساند.

داوطلبان شرکت در مزایده بایستی مبلغ سی هزار ریال اسناد خزانه بعنوان سپرده شرکت در مزایده بصندوق ناحیه راه‌آهن تهران پرداخت ورسید آنرا بضمیمه پیشنهاد خود تا ساعت ۹ صبح روزشنبه پانزدهم شهریور ماه ۴۸ در صندوق پیشنهادها واقع در بخش اموراداری ناحیه راه‌آهن تهران بسپارند پیشنهادهای واصله ساعت ده صبح روز مزبور باز وقرائت خواهد شد حضور پیشنهاد دهندگان یانمایندگان مجاز آنها در جلسه مزایده آزاد است و راه‌آهن در رد ویا قبول هریك یاتمام پیشنهادها مادامیکه قرار داد مبادله نشده است مختار میباشد

به‌پیشنهادات فاقدسپرده ومشروط و مبهم و پیشنهادی که‌بعداز موعدمقرر برسد ترتیب‌اثر داده‌نخواهدشد سپرده برنده اول و دوم مزایده نگهداری ودرصورت استنکاف ازانجام معامله‌بدون هیچگونه تشریفات‌بنفع راه‌آهن ضبط خواهدشد هر گونه‌عوارض متعلقه‌بعهده‌برنده‌مزایده میباشد ناحیه راه‌آهن تهران میتواند صدی بیست‌وپنج ازمیزان معامله‌را کسرویااضافه نماید . م‌الف ۵۴۸۵

آ ـ ۳۶۲۷۸ رئیس ناحیه راه‌آهن تهران ـ نورزاد

HAWI LUX هاویلوکس

معتبرترین نام در صنعت رنگسازی

آگهی قبول کارآموز برای شرکت دردوره‌های آموزشی هتلداری

سازمان جلب سیاحان بمنظور تربیت و تعلیم‌افرادی جهت خدمت در واحد های پذیرائی‌جدید ـ التاسیس و همچنین تجهیز کادر فعلی واحد های‌پذیرائی سراسر کشور دوره های آموزشی کوتاه مدتی در رشته های معاونت . مهمانخانه و اموربذیرائی ، خانه‌داری مهمانخانه ، میزبانی(پیشخدمتی) مهمانخانه و رستوران تشکیل خواهد داد .داوطلبان‌پس از خاتمه تعلیمات لازم و اخذ گواهینامه برای خدمت به مهمانخانه ها و رستوران ها معرفی‌خواهندشد ، لیکن سازمان جلب سیاحان هیچگونه تعهدی برای استخدام آنها نخواهد داشت . داوطلبان‌واجدشرایط میتوانند تاتاریخ ۴۸٫۵٫۳۰ از ساعت ۸ صبح الی ۵ بعداز ظهر برای ثبت نام واخذ هر گونه‌اطلاع به مرکز آموزش خدمات جهانگردی خیابان پهلوی بالاتر از سینما رادیو سیتی خیابان‌دمشق شماره ۱۳ مراجعه نمایند .

شرایط لازم برای شرکت در دوره های مختلف‌بشرح زیر است :

نام دوره

حداقل تحصیلات لازم

۱ـ امور پذیرائی و معاونت مهمانخانه ، دیپلم کامل متوسطه و تسلط بزبان انگلیسی ، فرانسه‌یا آلمانی .

۲ـ خانه‌داری ، تحصیلات در حدود ششم‌ابتدائی .

۳ـ میزبانی، تحصیلات در حدود ششم ابتدائی

علاوه بر شرایط فوق داوطلبان مرد میبایستی دارای معافی نظام وظیفه یابرگ خاتمه خدمت‌باشند.

سازمان جلب سیاحان

م‌الف ۵۶۴۰ ۱ـ۳ آ ـ ۳۶۲۸۲

ایتجانب اسمعیل اسمعیل نظری

عضو هیئت رئیسه صنف کفاش و عضو هیئت مدیره شرکت تعاون آن صنف بعلت کار شخصی استعفا میکنم .

«مانوئل» برای همیشه اسلحه را کنار گذاشته بود ... اما یك زن و یك حادثه باردیگر پای‌اورا در خونین‌ترین‌جدال غرب باز کرد .

بزودی

میشل مرسیه

روبرت حسین

درفیلم رنگی

یك طناب یك اسلحه

پس‌ازموفقیت درخشان آثاری چون «جوانان زیر آفتاب» و «رویای طلائی» اینك فیلمی بکر و تازه درباره شب زنده داریها و عشقها و هوسهای جوانان امروزی اروپا .

برنامه آینده سینما

ریولی

چلوکباب مخصوص فروشگاه

سبزی پلو با ماهی سفید و کوکو

ته‌چین شیرازی

پلو با مرغ

و غذاهای متنوع ناهار فردا جمعه‌در سلف سرویس رستوران

فروشگاه بزرگ ایران

ساعات کار رستوران و سلف سرویس ۹ صبح الی ۳ بعداز ظهر بواسطه‌فروش‌فوق‌العاده فروشگاه تا ساعت یك بعد ازظهر باز است .

دو سمبل عشق

دوهنرمند بین‌المللی

برای اولین بار چون باروت و آتش در مقابل یکدیگرقرار گرفته‌اند .

بزودی

مترو گلدوین مایر تقدیم میکند

مارچلو ماستروپانی

فی داناوی درفیلم رنگی

میعادگاه عشاق

"A PLACE FOR LOVERS"

ژاك پرن

کاترین ژوردان

استلا بلن

درفیلمی از: مارسل کامو

شب جوانان

رنگی