۲۸ صفحه

اطلاعات

سه‌شنبه هفدهم امرداد ماه ۲۵۳۷ـ شماره ۱۵۶۷۱ تکشماره ۱۰ ریال

گروههای استخدامی کارمندان از ۱۲ به ۱۵ افزایش مییابد

مجموع حقوق و مزایا برای تعیین حقوق بازنشستگی کارمندان ملاک محاسبه خواهد بود . در صفحه ٤ ستون اول

جمشید آموزگار

اسرار توطئه قتل جمشید آموزگار فاش شد

یک تروریست آلمانی فاش کرد قرار بود آموزگار در هواپیما بقتل برسد .

در صفحه ۲ ستون هفتم

براساس مطالبی که نخست‌وزیر درمصاحبه عنوان کرد

مخالفین می‌توانند در انتخابات شرکت کنند

- انتخابات اصناف تا شهریور ماه شروع میشود
- تکلیف حوزه‌بندی کردن انتخابات آینده با مجلسین است
- دولت در اجرای انقلاب اداری چندان موفقیت نداشته است
- دولت بدنبال توازن درآمد کارمندان با هزینه زندگی است
- تورم از ۳۱ درصد به ۷٫۹ درصد کاهش یافت
- دولت امسال ۳۵ هزار واحد مسکونی میسازد وتحویل میدهد
- گرانی بلیط سینما به دولت مربوط نیست

در صفحه آخر ستون سوم

از: علی باستانی

موضع ملی ایران کنسرسیوم را منحل میسازد

در صفحه ۲۲

انحلال اتاقهای اصناف منتفی شد

★ تاپایان تابستان انتخابات اتحادیه های صنفی انجام میشود . در صفحه ٤ ستون ششم

۱۳ تن به اتهام اخلال نظم به ۳ ماه زندان محکوم شدند

محاکمه سیزده تن متهمان تظاهرات خیابانی طی دیروز و امروز در شعبه سوم دادگاه جنائی برگزار شد . در عکس متهمان هنگام استماع کیفرخواست مشاهده میشوند. در صفحه ٤ ستون سوم

از نان تا آزادی بیان

گزارش صفحه ٥

از طرف خبرگزاریهادر سراسر جهان منتشر شد

کارنامه یکساله دولت آموزگار

در صفحه ٤ ستون اول

برای امتحان رانندگی باید ۹ ماه در صف ایستاد

در صفحه ۳ ستون اول

بفرمان شاهنشاه آریامهر

پایگاه دریائی خرمشهر بدانشگاه جندی‌شاپور واگذار شد

بفرمان مطاع شاهنشاه آریامهر ، پایگاه دریائی خرمشهر تخلیه و به‌دانشگاه جندیشاپور واگذار میشود. نیروی‌دریائی شاهنشاهی پایگاه دریائی خرمشهر را تخلیه می‌کند و نظر به ارجحیتی که شاهنشاه آریامهر برای توسعه و پیشبرد علم وصنعت و ایجاد امکانات آموزشی بیشتر برای جوانان کشور قائل هستند مقرر فرمودند که علیرغم نیاز سازمانهای متعدد کشوری و اشگری دیگر پایگاه دریائی خرمشهر گلا دراختیار دانشگاه‌جندیشاپور قرار گرفت.

نیروی دریائی‌شاهنشاهی از بدو تاسیس و در طول مدت ٤٦ سال گذشته‌متدرجا ساختمانها وتاسیسات متعدد را درپایگاه‌دریائی خرمشهر ایجاد کرد که ارزش آنها بالغ بر یک میلیارد تومان میشود . در این موردآنچه که حایز اهمیت است عامل زمان است زیرا چنانچه دانشگاه تصمیم به ایجاد چنین مجموعه‌ای میگرفت حداقل به ۲۰ سال زمان نیاز داشت لیکن‌باآینده‌نگری شاهنشاه وتوجه خاصی که معظم‌له همیشه نسبت به پیشرفت امورعلمی وتشویق جوانان پژوهشگرکشور ما مبذول میفرمایند مقرر فرمودند که پایگاه دریائی خرمشهر به یکی ازدانشگاه های بزرگ کشور تبدیل شود تا دانشمندان ایرانی که در رشته‌های اقیانوس‌شناسی تخصص احراز کرده‌اند بتوانند به هدفهای علمی خود تحقق بخشند .

با تخلیه تدریجی این پایگاه که شهریور ۲۵۳۸ پایان خواهد گرفت دانشگاه جندیشاپور خواهدتوانست طرحهای مربوط به توسعه شعبه خلیج فارس درحداقل زمان ممکن انجام دهد واز پایگاه مذکور برای برنامه های دردست اجرای خود در زمینه توسعه و گسترش دانشگاه‌های علوم دریائی پزشکی ، اقتصاد وامور بندری استفاده کند.

بقرار اطلاع پایگاه‌دریائی خرمشهر دارای امکانات ساختمانی و تاسیساتی زیادی شامل اسکله‌ها،منازل سازمانی ، میهمانسرا ساختمانهای متعدد دیگر بیمارستان مجهز وکارگاه های متعدد از جمله‌مکانیک، برق، الکترونیک، نجاری ، فلزکاری ، لوله‌کشی و ریخته‌گری است که تماما با کلیه وسایل و تسهیلات مربوط در اختیاردانشگاه جندی‌شاپور قرار خواهدگرفت

ایران برای خرید ۱۵ هزار تن اورانیوم با استرالیا به توافق رسید

در صفحه ۳ ستون اول

فرود اسرارآمیز یک میگ نیروی هوائی افغانستان در پاکستان

در صفحه ۲ ستون اول

اطلاعیه وزارت بهداری در مورد شیوع مالاریا در کشور

★ مالاریا در مناطق جنوب سلسله جبال زاگرس وجود دارد در صفحه ۲۵ ستون اول

چانشین احتمالی پاپ

جنازه پاپ شنبه دفن میشود

هم اکنون برای‌احراز مقام پاپ از شش کاردینال که‌سه نفرشان ایتالیائی هستند نام برده می‌شود انتخاب پاپ بیست روزپس از مرگ پاپ فقید طی تشریفات بسیار پیچیده‌ای صورت‌می‌گیرد . هنوز نمیتوان گفت کدام کاردینال شانس بیشتری برای احراز مقام ریاست بر کلیسای کاتولیک را خواهد داشت .

آسوشیتدپرس عکس شش کاردینالی‌را که‌از آنها به عنوان جانشین آینده پاپ فقید نام برده می‌شود مخابره کرده‌است.

عکس ردیف بالا از چپ به راست : ادواردوپیرومینو از آرژانتین ، فرانتس کی‌نیک از اطریش ، یوهانس ولیبرندز از هلند .

عکس ردیف پائین از چپ به راست سباستیان پاگی ، جیبروانی بندلی وسرجیو پیگنه‌دولی (هرسه از ایتالیا) .

درمطبوعات انگلیس

نخست‌وزیر کانادا پای برهنه به‌ملاقات ملکه انگلیس رفت

در صفحه ۲ ستون چهارم

مبلمان ـ لوازم التحریر ـ مهندسی . باسرویس تحویل ۸۰۷۸۶۸ آ ـ ۱۱۹۵۵

با نهایت تاسف و اندوه فراوان درگذشت نابهنگام مهندس مسعود فاتح باتفاق همسر و فرزندانش کارول فاتح، هلن، داریوش و سیروس فاتح را باستحضار می رساند .

خانواده‌های فاتح ـ فرهنگی ـ صرافیان ـ کازرونی ـ جندقی ـ مهین ـ نوابی ـ لاری ـ امین ـ افشاریه ـ غضنفر.

جناب آقای حسن فاتح

ضایعه تاسف‌آور درگذشت شادروان مهندس مسعود فاتح را به جنابعالی وخانواده محترم تسلیت عرض‌نموده بقای عمر بازماندگان را ازخداوند متعال مسئلت دارد

شرکت‌ساختمانی سد

خانواده های محترم فاتح

مصیبت وارده را تسلیت عرض نموده بقاء عمر شما را از درگاه خداوند متعال خواستاریم .

شیرین و توفیق شیرازی

درگذشت بانو جولیا ودارا ومایکل همسر وفرزندان سیروس سمیعی را به‌اطلاع می‌رساند .

مجلس یادبود درمنزل واقع در شمیران خیابان نیاوران ـ خیابان کامرانیه پلاک ۷٦ روز پنجشنبه ۱۹ مرداد ماه ساعت ۷تا۹ بعدازظهر خواهد بود .

افسانه ـ اردشیر ـ سیروس سمیعی

جناب آقای مهندس حسن فاتح

بانهایت تاسف مصیبت وارده را تسلیت عرض مینماید

هیئت مدیره شرکت تالس‌هفده

جناب آقای مهندس حسن و سعید فاتح

با نهایت تاسف و تاثر مصیبت وارده را تسلیت عرض می‌نمائیم .

هیئت مدیره شرکت ساختمانی اروندراه

اطلاعیه

بانک ملی ایران

در ماه مبارک رمضان ساعات کار باجه‌عصر واحد های بانک ملی ایران باستثنای روز های پنجشنبه از ساعت ۱۷ تا ۱۹ می‌باشد .

مدرسه‌عالی پرستاری ونک وابسته به‌گروه‌پزشکی برزویه دانشجو میپذیرد

شرح در صفحه ۲۱

جناب آقای سیروس سمیعی

مدیرعامل محترم بانک ایران و عرب

فاجعه جانگداز فوت همسر گرامی و فرزندان عزیز جنابعالی‌موجب تاثر وتاسف عمیق‌ما گردید. ضمن‌همدردی و عرض تسلیت ازخداوند متعال برای‌شما صبروشکیبائی مسئلت داریم .

شرکت‌ساختمانی‌دی ـ پی‌فرخ‌مسنن‌شمس‌ـیحیی‌امامی‌خوئی

۲۰ دستگاه‌دوچرخه!؟

۲۰ دانش آموزممتاز!؟

فردا نیازمندیهای آموزشی را مطالعه کنید

فرود اسرارآمیز یک جت میگ افغانستان در پاکستان

خلبان این هواپیما اینک تحت بازجوئی قرار دارد

راولپندی ـ خبرگزاری ها ـ دیروز رسما در پاکستان اعلام شد یک هواپیمای میگ هفده نیروی هوائی افغانستان وارد قلمرو پاکستان شده است .

دراین اعلامیه اشاره‌ای به شرایط و محل فرودایـن هواپیما نشده و فقط گفته شده است خلبان هواپیما سرگرد «محمد حکیم» تحت بازجوئی قرار دارد .

منابع آگاه اظهار داشتند این هواپیما درحال حاضر درمرکز نیروی هوائی پاکستان در پیشاور است .

این حادثه زمانی رخ میدهد که روابط افغانستان و پاکستان بعلت تجدید اختلافات دو کشور که قبل از کودتای ۲۷آوریل افغانستان در حال ازمیان رفتن بود، توسط افغانستان روبه‌تیرگی گذارده است .

چند روزنامه پاکستانی ماه گذشته گزارش دادند هواپیما های افغانی چندین‌بار به‌قلمرو هوائی‌پاکستان تجاوز کرده‌اند.

بموجب گزارش‌هائی که از افغانستان رسیده است طی سه ماه گذشته مقاومت هائی درمقابل رژیم جدید کابل صورت گرفته است . برخی ازاین گزارش ها حکایت از ارتباط این مقاومت ها باگروههای دست راستی دارد و برخی دیگـر آنهـا را با هواداران محمد داود رئیس جمهوری مقتول افغانستان در ارتباط میدانند .

بدنبال گزارش های مربوط بوجود مقاومت در افغانستان، برخی گزارش های غیر رسمی که‌به پیشاور رسیده حکایت ازآن داردکه چند خلبان افغانی با هواپیما های‌خود بسوی مقصدهای نامعلوم پرواز کرده‌اند .

هنوز هدف وانگیزه فرود محمد حکیم‌در قلمروپاکستان معلوم نیست . آیاوی عضو جنبش های مقاومت افغانستان است یاخیرودر صورت مثبت بودن پاسخ این سئوال هدف وی از فرود درپاکستان چه‌بوده است . دولت پاکستان‌سعی کرده است درمورد این‌حادثه از مجاری دیپلماتیک با دولت افغانستان تماس بگیرد .

اعترافات یك تروریست‌آلمانی :

قرار بود آموزگار ویمانی بدست کارلوس کشته‌شوند

هنگامی که هواپیمای حامل وزیران نفت‌دریك کشورعربی فرود آمد ، مقامهای این دولت کارلوس را خریدند و او ازقتل وزیران ایران و عربستان سعودی صرفنظر کرد

بن ـ خبرگزاری فرانسه ـ هانس هواخیم کلاین یکی از چپگرایان افراطی‌آلمان غربی در مصاحبه‌ای‌با هفته‌نامه‌آلمان «اشپیگل »خاطر نشان ساخته کارلوس تروریستی که از آمریکای لاتین برخاسته بدون هیچ شکوشبهه‌ای عضوگروه ودیع‌حداد بود ،وی‌در ژوئن ۱۹۷۶ یعنی یک ماه قبل از عملیات‌فرودگاه‌انتبه دراوگاندا از عضویت در این سازمان فلسطینی کنارگیری کرده بود به گفته کلاین گروهی به نام « گروه کارلوس» یافت نمی شود .

در عوض‌ودیع حداد که‌دست راست جرج حبش رئیس‌جبهه خلق برای آزادی فلسطینی‌به شمار میرفت و در ماه مارس ۱۹۷۸درگذشت‌رهبری بی‌چون و چرای تروریست ها را به عهده داشت و در مقیاس‌بین‌المللی نقشی را که مطبوعات به کارلوس نسبت داده‌اند در واقع ودیع حداد ایفا میکرد.

کارلوس که‌نام واقعیش ایلیچ رامیرز سانشز است درحادثه کشتار خیابان تولیدرر پاریس در ماه ژوئن ۱۹۷٤ شهرت یافت .

هانس‌هواخیم کلاین‌که‌تحت تعقیب قرار دارد طی این مصاحبه که در مخفیگاه اوبه عمل آمده است تاکید کـرده است که ناپدید شدن کارلوس و امتناع‌او از انجام اقدامات تروریستی با ماجرای گروگان گیری وزیران اوپک درویـن (در دسامبر ۱۹۷۵)ارتباط دارد،زیراهنگامی که‌هواپیمای حامل وزیران نفت اوپک در یک کشور عربی فرود آمداو خود را در این کشور عربی فروخت و مقامات این کشور او را مجاب کردند که از اعدام آموزگار و زکی‌یمانی وزیران ایران و عربستان سعودی چشم بپوشد .

کلاین دراین‌باره توضیح بیشتری داده می‌گوید: قرار بود ما وزیـران نفت را دستگیر کنیم و بعد هریک از آنهارا به کشورش‌تحویل دهیم اما پیش از آنکه آزاد شوند می‌بایستی یک‌بیانیه فلسطینی قرائت شود. قرار بود وزیرنفت ایران‌آموزگار و زکی‌یمانی از عربستـان سعودی‌کشته‌شوند برخلاف نوشته برخی از روزنامه‌ها مسئله پول درمیان نبود ، اما از ابتدا قرار بود که‌دو قتل صورت گیرد اما این‌دو نفر می‌بایستی بین راه‌کشته شوند نه در وین . زیرااگر آنها را در وین می‌کشتیم نمی‌گذاشتند از آنجا خارج شویم . در این‌باره تنهـا بحث کوتاهی کرده بودیم . قرار بود خود کارلوس‌این کار را بکند رسم این است که رئیس باند این کار را می‌کند یعنی خودش قربانی را می‌کشد، ولی ضمن راه موقعی که در یک کشور عربی برای سوختگیـری هواپیما پیاده شدیم ، این دولت عربی با کارلـوس تماسهائی گرفت که ازکشتن آموزگار و یمانی صرفنظر کرد .

دراجلاس آینده‌اوپک افزایش بهای نفت مطرح خواهدشد

بحرین‌ـ رویترـ یک روزنامه چاپ عربستان سعـودی گزارش داد انتظار می رود وزیران نفت کشورهای‌عضو سازمان کشور های صـادر کننده‌نفت «اوپک» دراجلاس ماه آینده خود افزایش‌پنج درصد بربهای نفت برای‌نیمه اول سال ۱۹۷۹ را تصویب نمایند .

خبرگزاری بحرین به نقل از روزنامه « الندوا » چـاپ عربستان‌سعودی‌گفت‌کنفرانس فوق‌العاده وزیران نفت‌اوپک روز ۱۹ سپتامبر در پایتخت تابستانی عربستان سعودی تشکیل خواهد شد .

به گزارش «الندوا» بطور قطع کلیه کشورهای عضو اوپک افزایش بهای‌نفت را که از اول ژانویه ۱۹۷۹به مورد اجرا گذارده خواهد شد باتفاق آراء تصـویب خواهند کرد .

«الندوا» منبع گزارش‌خود را ذکر نکرده است.بگزارش «الندوا» از آنجا که ارزش دلار از سال ۱۹۷۳ به بعد ۳۹ درصد کاهش یافته‌است و طبق محاسبات اوپک‌قیمت واقعی هر بشکه نفت که در حـال حـاضر ۱۲٫۷۰ دلار فروخته می شود ۷٫۷۰دلار است به احتمال زیاد بهای نفت افزایش خواهد یافت.

آخرین کنفرانس وزیران‌نفت اوپک هفته قبل‌درژنو تشکیل شد.دراین کنفرانس عربستان سعودی باردیگر مانع‌افزایش بهای نفت شد .

از نیمه‌اول سال ۱۹۷۷ که بهای فعلی نفت تعیین شـد عربستان سعودی همواره با افزایش بهای نفت مخـالفت کرده است .

اما وزیران اوپک کمیته‌ای را به ریاست «شیخ‌علی خلیفه الصباح» وزیر نفت کـویت مامور مطالعه درباره اثرات کاهش ارزش‌دلار بردرآمـد نفتی کشور های صادر کننده نفت کردند .

ماه گذشته پس از اولیـن اجلاس این کمیته که‌درلندن تشکیل شد، شیخ علی اظهار داشت کـاهش ارزش دلار زیان‌های قابل توجهی‌به‌تولید کنندگـان نفت وارد آورده است. کمیته مذکور نظرداد مرتبط ساختن بهای نفت به چند پول بین‌المللی مـوجب تثبیت بیشتر درآمد هـای نفتی خواهد شد .

قرار است کنفرانس بعدی اوپک در ماه دسامبر در ابوظبی تشکیل شودامادبیر کل اوپک می‌تواندخواستار تشکیل اجلاس فوق‌العـاده اوپک گردد .

«آشتی گروههای رقیب» تنها راه‌حل مسائل لبنان

بیروت ـ خبرگزاری فرانسه ـ یک گروهبان‌نیرو های انتظامی لبنان در برابر مقر پارلمان لبنان هدف‌شلیک گلوله تکتیراندازان ناشناس قرار گرفت و به قتل رسید . منابع آگاه اظهار میـدارند گلوله هائی که از محله های شرقی بیروت شلیک میشد موجب قتل این‌گروهبان‌شده است .

در این میان پیرجمایل رهبر فالانژیست در پی‌گفتگو های خود با الیاس سرکیس رئیس جمهوری لبنان اظهار داشت حوادثی که‌دربیروت به وقوع پیوسته یک‌فاجعه برای لبنان ، سوریه و همه اعراب است .

وی افزود راه حل مسئله لبنان در چارچوب اعاده آشتی و سازش‌میان‌دستجات رقیب امکان پذیر است. جمایل حمایت خود را از مقامات قانونی لبنان اعلام داشت و افزود ما هرگونه طرح تقسیم لبنان راطرد می کنیم .

توپخانه اسرائیل واحد اعزامی لبنان به جنوب این کشور را گلوله‌باران کرد

بیروتـ خبرگزاری‌ها ـ یك منبع نظامی در بیروت اظهار داشت در جریان گلوله‌بـاران جنوب لبنان توسط توپخانـه اسرائیل شش سرباز ارتش‌این کشور بسختی زخمی شدند .

این دومین بار است کـه اسرائیل واحدهای ارتش‌جدید لبنان راکه‌ازروز دوشنبه‌گذشته در «کوکبه» مستقر شده‌انـد گلوله‌باران می‌کند .

یك سخنگوی‌نظامی‌دربیروت گفت که توپخانه اسرائیل به مدت یکساعت مواضع سربازان لبنانی را باتوپهای ۱۵۵ و۱۷۵ میلیمتری درهم کوبید .

یك‌گردان از ارتش منظم لبنان از روز ۳۱ ژوئیه درمنطقه «کوکبه» واقع در ۲۵ کیلو متری،رزاسرائیل مستقرشده‌اند و نیروهای محافظه کار به‌آنها اجازه نمی‌دهند بسوی مناطـق زیر کنترل مسیحیان نزدیـك شوند .

در بیروت پس از زد وخورد های شدید چند روز اخیر از دیشب آرامش‌نسبی برقرارشده است به‌گفته یك منبع محافظه کار در گلوله باران دیـروز مشرق پایتخت ۱٤ نفر کشته‌و ۲٤ نفر زخمی شده‌اند.

گسترش دامنه زدوخورد دربیروت

بیروتـ خبرگزاریهاـ ازسه روز قبل در بیـروت شلیک خمپاره و مبادله گلوله‌ها به نحوبی‌سابقه‌ای افزایش‌یافته و دامنه نبرد از بخش شرقی بیروت به بخشهای غـربـی پایتخت لبنان کشیـده شـده است. چند روزنـامه لبنـانی اظهار نظر کرده‌اند که‌تشدید درگیری بـراثر تحـریکـات فزاینده محافظه کاران‌درقبال سربازان سوری ارتش باز‌ـ دارنده عرب صورت گـرفته است .

دراین میان نیروی عـربی بازدارنده با انتشار بیانیه‌ای اعلام داشت که تمامی‌مواضع سربازان وابسته به این‌نیرو در معرض حمله عناصر مسلح که حتی از توپخانه سنگین استفاده می کنند قرار گرفته، بطوریکه یک سرباز سـوری کشته و پنج تن دیگر زخمی شده‌اند .

منابع‌گزارش صدای لبنان که ناگهان برنامه هـای عـادی خود را قطع و شروع بـه پخش مارش‌های نظامی کرد طی سه روز اخیر ٦٥ نفـر کشته و ۲۲۰ نفر دیگرزخمی شده‌اند .

از سوی دیگر خمپاره‌ها از چند روز قبل مرتبا در بخش شرقی بیروت منفجر میشوند و حداقل موجب قتل ۷ نفو جراحت برداشتن پنجاهتن از ساکنان این منطقه شده‌است.

صدهاخانواده‌یهودی آماده‌سکونت‌دراراضی اشغالشده‌اعراب‌شدند

بیت‌المقدس ـ خبرگزاری ها «آریل‌شارون» وزیر کشاورزی اسرائیل در جریان سرکشی به تعدادی از آبادی های نـو ـ ظهوری‌که ازسال گذشته‌تدریجا برای اسکان کلنی های جدید یهودیان کوچ‌نشین در اراضی اشغالی ساحل غرب رود اردن مورد استفاده قرار گرفته‌اند‌نزد خبرنگارانی که وی راهمراهی میکردند ، از پروژه های‌تازه‌ای برای توسعه این کلنی هابرده برداشت .

«شارون» فاش کرد که این آبادیها و اساس کوچ نشینی یهودیان اسرائیلی در اراضی اشغال شده غرب رود اردن‌با ورود صدها خانواده دیگـر یهودیانی که هم‌اکنون بـرای اسکان آنان خانه های متعددی دردست ساختمان است، تقویت خواهند گردید.وزیر کشاورزی اسرائیل اضافه کرد که در حـال حـاضر صدها خـانواده از یهودیان مهاجر و کوچ‌نشینان آینده برای مستقر شدن دراین آبادی ها نوبت گـرفته‌اند .

نکته‌ای که در جریان گشت و گذار دیروز خبرنگاران باوزیر کشاورزی اسرائیل مخصوصا توجه آنان را جلب کرده جنب وجوش خارق‌العاده‌ای است که درعملیات ساختمانی در این نواحی بچشم‌می‌خورد .بودجه این فعالیت ها را دولت‌اسرائیل پرداخت میکند.

«کارنی‌شومر» و «تاپوآ» وآلون‌مور، آبادی هایی که‌در سمت شمال بیت‌المقدس و در نزدیکی نابلوس قرارگرفته‌اند‌از جمله روستا هایی بودند که‌در آنها وجودفعالیت‌خارق‌العاده‌ای برای خانه‌سازی جهت کوچ ـ نشینان آینده یـهودی توجـه خبرنگاران همراهی کننده وزیر کشاورزی اسرائیل‌را مخصوصا برانگیخت .

سخنان دیروز «شارون»نزد خبرنگاران بهر حال کاملامغایر گزارش بسیار مستندی است‌که دوهفته پیش‌تاویزیون اسرائیل براساس تحقیقاتی که بوسیلـه عده‌ای از کارشناسان‌انجام داده پخش کـرده است . در آن گزارش گفته شده بود که‌نهضت اسکان کلنی هـای یهودیـن اسرائیلی در اراضی اشغال‌شده ساحل غرب‌رود اردن ،جنبشی که اساسا بوسیله گروه دست راستی افراطی «گوش‌امونیم» رهبری میشود با دشواری‌های جدی برخورد کرده و محکوم بهناکامی شده است . که‌اینکه تعدادی کثیر از خانواده های یهودیان کوچ‌نشین که سال گذشته در آبادی های تازه به وجود آمده درهمان نواحـی اسکان یافته بودند در این‌مدت بازگشته‌اند و آن آبادی ها را ترک گفته‌اند .

برای مبارزه با عراق

سازمان آزادیبخش فلسطین از کشورهای عربی ، اسلامی و سوسیالیست تقاضای کمك کرد

بیروتـ خبرگزاری ها کمیته اجرائی سازمان آزادی‌بخش فلسطین ضمن تذکاریه‌ای از رهبران کشور های عربی ، اسلامی، غیر متعهدین و کشور های سوسیـالیست درخواست کرد که از ملت فلسطین در جنگ بـا عراق پشتیبانی کنند. کمیته‌اجرائی سازمان آزادی‌بخش فلسطین دراین تذکاریه که به‌سفیران کشـور هـای اسـلامی ، سوسیالیست و غیر متعهدین در بیروت تسلیم شده است جنایات رژیم عراق را نسبت به‌برخی از نمایندگان‌مقاومت فلسطین در کشـور هـای خارجی محکوم کرد و خاطر نشان ساخته است که این خطرناکترین توطئه‌ای است که سـازمـان آزادی بخش فلسطین در برابر آن قرار گرفته است. کمیته اجرائـی ضمن تاکید این مطلب کـه عراق شیوه تـروریستی و راهزنی پیش گـرفته یادآ، ر شده است که به‌این‌تحریکات پاسخ نخواهد داد .

سندیکای روزنامه نگاران نیویورک بااعتصاب موافقت کرد

نیویورکـ یونایتدپرس‌ـ سندیدای روزنامه نگاران نیویورک با اکثریت۵۵۵رای موافق در مقابل یک رای مخالف آغاز اعتصاب علیه یک تا سه روزنامه‌مهم نیویورک را تصویب کرد .

پس از این رای گیری‌که یکشنبه انجام شد تاریخی برای اغاز اعتصاب‌تعیین‌شد موضوع اصلی مذاکرات نویسندگان‌و مدیران‌روزنامه ها تعداد کارکنان اطاق خبر است . هیئت مدیره روزنامه های نیویورک میخواهند تعداد کارکنان این اطاق را به نصف تقلیل دهنداتحادیه ناشران بنمایندگی از طرف نیویورک تایمز ، دیلی ـ نیوز و نیویورک پست‌ادعا میکنند مقررات سندیکای روزنامه نگاران موجب افزایش بیش از حد کارکنان اطاق خبر می‌شود حال انکه کاهش کارکنان این اطاق به منظور بالا بردن میـزان کارائی آن ضروری است .

مرحله‌دشوارمأموریت ونس درمصر آغازشد

اسکندریه ـ خبرگزاری فرانسه ـ سایـروس وانس وزیر خارجه آمریکا که‌اندکی پس از ورود بـه اسکندریـه نخستین دور گفتگو هـای خودرا با محمدابراهیم کامل وزیر خارجه مصر آغاز کرد، با مشکلترین مرحله ماموریت خود در خاورمیانه مواجـه است. دیدار و مذاکرات‌ونس باانورسادات‌رئیس جمهوری مصر نیـز از دوشنبـه شب شروع شد و بیم آن می رود احتمالا پیام دولت اسرائیل‌که ونس حامل آنست از سوی رئیس جمهوری مصر برای‌از سرگیری مذاکرات بااسرائیل کافی تشخیص داده نشود.

به گفته منابع اسرائیلی ، مناهم‌بگین درپیام خود خاطر نشان ساخته‌که دولت‌اسرائیل حاضر است در زمینه همـه مسائل به استثنای موضـوع بازگشت اسرائیل به مرز های قبل از جنگ شش روزه و هر نوع سازشی که به ایجاد یک دولت فلسطینـی در اراضـی اشغالشده منتهی شودحداکثر نرمش و انعطاف پذیری‌ممکن را بپذیرد . بعلاوه مناهم‌بگین در قبال اصرارونس دائر به شناسائی اعتبار قطعنامه ۲٤۲ شورای امنیت، از سـوی اسرائیل قول صریحی نداده است. بعلاوه نخست وزیـر اسرائیل‌از وزیر خارجه‌امریکا خواسته است که‌انور سادات رئیس جمهوری مصررامجاب کند که‌به‌جنگ امواج‌و تبلیغات سوء علیه شخص او پـایـان بخشد تا مذاکرات طرفین در محیط مناسب و بـراسـاس اعتماد متقابل صورت گیرد.

از سوی دیگر انورسادات نیز مصمم است روند صلح‌را که در پی سفر او به بیت ـ المقدس صورت گرفت،بطور یکجانبه متوقف نسازد درغیر این صورت اسرائیل از ایـن فرصت بهره‌برداری کـرده و سادات را بعنوان مسئـول اصلی شکست قطعی گفتگوها قلمداد خواهد کرد.

بعقیده ناظران وزیر خارجه آمریکا در گفتگوهای خود با رهبران مصر اکیدا اظهار خواهد داشت که مـذاکـرات مستقیم تنها راه حل ممکن‌برای تحقق صلح پایداردرخاورمیانه است .

در هرحال با آنکه احتمال می رود دولت آمریکا ابتکار تشکیل یک کنفرانس سـران آمریکا، اسرائیل و مصررادر واشنگتن در دست می گیرد، ولی دست کم بنظر میرسدکه مقامات آمریکا از جمله ونس امید انور سادات دراین‌زمینه که‌دولت آمریکا نقش‌میانجی‌ـ گرانه خود را رها ساخته‌و به‌صورت طـرف کـامل در مذاکرات درآیـد به یـاس و ناامیدی مبدل سازد.

یک پاسدار سویسی در کنار جسد «پاپ پل ششم» که در اقامتگاه تابستانی‌او به امانت گـذارده شده مشغول پاسداری است . هزاران نفر با عبور ازبرابر جسد پاپ فقید آخـرین احترامات را نسبت به وی بجای آوردند.
عکس‌رادیوئی‌آسوشیتدپرس

جنازه‌پاپ‌شنبه‌بخاك سپرده‌میشود

واتیکان ـ خبرگزاری فرانسه ـ جنازه پاپ پـل ششم روز چهارشنبه (فردا) به کلیسای « سن‌پیر» انتقال خواهد یافت و دو روز در آنجا خواهد ماند تا مومنان مسیحی بتوانند برای‌آخرین بار نسبت به وی ادای احترام کنند . جنازه روز شنبه به خاک سپرده‌خواهد شد . پلیس ایتالیا برای جلـوگیـری از هـر گـونه حـادثه ناگوار در روز تشییع جنازه پاپ بـه اقدامهای احتیاطی‌گسترده‌ای دست زده است . مقامهای ایتالیایی بیم ان دارند کـه گروه های افراطی چپ با استفاده از این فرصت بـه عملیات تروریستی تازه‌ای دست بزنند . وزیـر کشور ایتالیا به سازمان های پلیس و امنیتی کشور دستورداده است با دقت و هوشیاری کامل مراقب اوضاع باشند.

سخنگوی دربار واتیکان اظهار داشت که وصیت‌نامه پل ششم در گـردهم‌ائی کاردینال ها باز خواهدشد.

پس از انجام مراسم‌تشییع جنازه پاپ کاردینال‌ها که از سراسر کشور های مسیحی در واتیکان اجتماع‌کرده‌اند پاپ جدید را انتخاب‌خواهند کرد. هم‌اکنون‌ازسه‌کاردینال ایتالیایی بعنوان جانشینی پل ششم نامبرده میشود کـه عبارتند از کاردینال‌باگیو ، کاردینال جیووانی‌وکاردینال پیگندولی ،

ایزوستیا «پاپ» را عامل اقدامات مثبت خواند

مسکوـ رویترـ روزنامه «ایزوستیا» ارگان دولـت شوروی‌در شماره امروز خود نوشت پاپ پل ششم طی پانزده سالی که رهبری کلیسای کاتولیک جهان را برعهـده داشت توانست منشاء اقدامات مثبتی بشود.

«ایزوستیا» در مقالـه‌ای کوتاه که بمناسبت‌درگذشت پاپ منتشر کرد نوشت وی بارها درباره لزوم خلـع سلاح، تقویت صلح جهانی وکاهش تشنجات بین‌المللی صحبت کـرده بود ، وی همچنین فعالیتهای‌زیادی در جهت عادی کردن روابـط واتیـکان با ممالک سوسیالیست بعمل آورده بود. ایزوستیا بـه شرکت واتیکان درکنفرانس‌هلسینکی نیز اشاره کرده است.

«تاس» خبرگزاری رسمی شوروی نیز خبر درگذشت پاپ را با ۱۲ ساعت تاخیـر پخش‌کرد. سخنگوی‌کلیسای «ارتدوکس» شوروی گفت بمناسبت درگذشت پـاپ مراسم یادبودی در مسکو برگزار خواهد شد.

«پاتریارک‌پی‌من» رهبـر کلیسای ارتدوکس شوروی پاپ فقید را بخاطر سهمی که درایجاد روابط برادرانه میان کلیسای شوروی و کلیساهای کاتولیک داشت مورد ستایش قرار داد.

«خانم سیاستمدار» پاکستانی دزدی کرد!

لندن ـ آسوشیتدپرس‌ـ خانم نسین ولی‌خان یکی از سیاستمداران برجستـه پاکستان از رای یکدادگاه لندن که وی را به اتهـام دزدی از فروشگاه محکوم کرده است فرجام خواهد خواست.

خانم ولی‌خان که رهبری هشت حزب ائتلافی اتحـاد ملی پاکستان را برعهـده دارد و در عین حال‌همسر رهبر حزب دمکراتیک خلـق پاکستان‌است روزاول اوت پس‌از آنکه اعتراف کـرد مقداری زیرجامه به ارزش ۹ دلار از یک فروشگـاه سرقت کرده است دردادگاه مرلی‌بون به پرداخت ٤۸۲ دلار جریمه محکوم شد.

انتقاد شدید مطبوعات انگلیس از نخست‌وزیر کانادا که با پیراهـن یقه‌باز به ملاقات ملکه الیزابت رفته بود

لندن ـ آسوشیتدپرس ـ دیروز دو روزنامه انگلیسی رفتار پی‌یرالیـوت ترودو و نخست‌زیر کانادانسبت‌به‌ملکه الیزابت دوم رابی ادبانه توصیف کردند و بهمین علت ترودورا مـورد انتقاد قرار دادند .

الیزابت دوم‌ملکه‌انگلستان وکانادا ورهبرجامعه‌مشترک المنافع است که کانادا یکی از قدیمی‌ترین اعضای ان شمرده میشود .

دیلی میرور در سرمقاله صفحه اول نوشته است این طرز رفتار با یکرئیس‌کشور نیست و ترودوباید آداب معاشرت یادبگیرد .

دیلی میرور همچنیـن نوشته است ترودو به جای استقبال از ملکه‌انگلستان که ملکه کانادا هم محسوب‌می‌ـ شود به گذراندن روز تعطیل خود پرداخته بود و وقتی هم که در جریان مسابقات ورزشی مشترک‌المنافع در آلبرتا (دمونتون) با ملکه ملاقات کرد پیراهنی آستین کـوتـاه بـا دکمـه هـای بـازیه تـن‌وصندل هائی روباز بپا داشت ، بدون انکه حتی جوراب پوشیده باشد و ملکه از این طرز لباس ترودو بهیچ‌وجـه خوشش نیامد .

روزنامه مستقل «سان»نیز مرخصی رفتن ترودو هنگام ورود ملکه انگلستان را یک بی‌نزاکتی توصیف کرده و نوشته است دراولین‌ملاقات ملکه انگلستان ترودو رابجا نیاورد و این امر هم تعجبی ندارد زیرا وی نه شاهتی بیک نخست‌وزیر داشت و نه نقش مطابق‌نخست‌وزیران بود .

انتقادشدیداجویت‌ازکشورهای بزرگ‌صنعتی

کشورهای صنعتی باعث رکـود اقتصادممالك‌درحال‌توسعه‌شده‌اند

استانبول ـ رویتر ـ بولنت اجویت‌نخست‌وزیر ترکیه‌دیروز کشورهای بزرك صنعتی رامتهم کرد باعث رکود اقتصادی در کشورهای در حال توسعه شده راه را برای بقدرت رسیدن رژیمهای دیکتاتوری در ایـن قبیل کشور ها هموارکرده‌اند.

اجویت دریك کنفرانس‌بین‌ـ المللی اقتصادی در استانبول گفت کشورهای‌صنعتی‌و موسسات مالی آنها تحت عنوان ثبات کساری اقتصادی به کشور های درحال توسعه تحمیل میکنند و این امر نه تنها فاصله‌موجود میان جهان صنعتی و کشورهای در حال توسعه را بیشتر میکند بلکه موجب بروز بحرانهای وخیم سیاسی و اجتماعی وملا موجب شورشهای ناشی‌ازکاهش سرعت توسعه‌و یا افزایش‌تعداد بیکاران میگردد .

اجویت در دنباله سخنان‌خود گفت تصادفی نیست که در دوران مانیاز به آزادی بهمان اندازه نیاز باستقلال مـلی احساس میشود رژیـمهـای دیکتاتوری روزبروز بیشتر در ممالك در حال توسعه پامی ـ گیرند . اجویت گفت کشور های صنعتی از طریق کمپانیهای چند ملیتی و موسسات مالی‌بین المللی که تحت نفوذ آنهـا هستند ، مانع از ایجاد یك‌نظام جدید اقتصادی در جهان می ـ گردند .

اجویت گفت کشور های‌در حال توسعه بایستی همکـاری با یکدیگر را افزایش دهند و سعی کنند کنترل بیشتری بر تجارت بین‌المللی و سازمانهای مالی بین‌المللی بدست آورند.

کشورهای درحال توسعه‌باید مفهومی جدید از تـوسعه را بپذیرند که باآنچه که‌در حال حاضر در برخی از کشور های در حال توسعه از این کلمه مراد میگردد متفاوت است.

ممکن است برخی‌از نیرو‌ـ های کنترل کننده اقتصادکشور های پیشرفته از وحدت کشور های در حال توسعه احساس تشویش کنند اما در صورتیکه چنین وحدتی حاصل نشودراهی جز پیدایش بحرانهای سیاسی و اجتماعی حتی در کشور های پیشرفته باقی نمی‌ماند .

اوائل ماه جاری‌ترکیه‌موافقت کرد درازاءکنترل بیشتراقتصاد خود از صندوق بین‌المللی پول کمك مالی دریافت کند .

در این کنفرانس اقتصادی که در یك هتل در ناحیه‌بسفور تشکیل شده و پنج روز طول خواهد کشید نمایندگانی از کشور های پیشرفته وممالك‌در حال توسعه شرکت کرده‌اند.

۳۳ روزنامه‌نگار پاکستانی از زندان آزاد شدند

کراچی ـ آسوشیتدپرس ـ دیروز مقامات ایالت « سند » پاکستان ۳۳ روزنامه‌نگار‌عضـو سندیـکای روزنـامـه‌نـگاران پاکستان و دانشجو راکه‌طی دو هفته گذشته در اعتصاب غذای روزنامه‌نگاران پاکستانی در باشگاه مطبوعات کراچی‌شرکت کرده بودند ، از زنـدان آزاد کردند .

ژنرال ضیاءالحق رهبر نظامی پاکستان یکشنبه شب در یك سخنرانی که در سراسر کشور پخش شد در آستانه‌فرارسیدن ماه مبارك رمضان دستورآزادی این عده راصادر کرد .

در یك اعلامیه رسمی که بهمین مناسبت منتشر شدگفته شده است این «نرمش »حاکی از حسن نیت دولت سرچشمه گرفته و باعث‌رفع هرگونه‌سوء تفاهم میان دولت و مطبوعات خواهد شد .

از طرف دیگر روزنامه‌نگاران به‌اعتصاب غذای خودپایان‌دادند و بمنظور تشریح تقاضای خود دست به تظاهرات در اماکن عمومی زدند.تا دیروز ۱۸تظاهر کننده که دوازده نفر از آنها روزنامه‌نگار و شش نفردیگـر کارگر بودند دستگیر شدند.

تمرکز مذاکرات برسر تخلیه سینا

سناتور جمهوریخواه جاکوب جاویتس که سوابقی طولانی در جانبداری از اسرائیل‌دارد دیروز اظهار داشت تنها راه تجدیدمذاکرات‌صلح خاورمیانه متمرکز کردن مذاکرات درباره اراضی اشغالی سینا توسط اسرائیل است . جاویتس در یک مصاحبه مطبوعاتی اظهار داشت که به عقیده وی مصر و اسرائیل میتوانند به نوعی توافق دست یابند که هـم‌نیاز های امنیتی اسرائیل را تامین کند و هم به حاکمیت مصربـر صحرای سینا احترام بگذارد.

جاویتس گفت‌متمرکز کردن مذاکرات مصرو اسرائیل‌روی تخلیه صحرای سینا باعث می شود تقاضای‌سایر کشورهای عرب درباره تخلیه نوارغزه وساحل غربی رود اردن فعلا کنار گذارده شود .

البعث :

اسرائیل بازهم در جستجوی زمین است

دمشق ـ خبرگزاری فرانسه ـ روزنامه «البعث» ارگان حزب حاکم سوریه‌طی‌تفسیری‌پیرامون سفر سایـروس وانس وزیـر خارجه آمریکا به خاورمیانـه نوشته است دیدار وزیر خارجه آمریکااز خاورمیانه پیش‌درآمد اجرای طرح تازه‌ای به منظور گسترش قلمرو ارضی اسرائیل است . این روزنامه می‌افزاید مرزهای بعد ازجنگ چشمداشت های‌توسعه‌طلبانه‌وارضی‌اسرائیل و حامی آن‌ایالات متحده‌آمریکا را جوابگو نمی‌تواند بود ونیت رهبران اسرائیل را ارضا نمی‌ـ کند . به‌نوشته «البعث»،وخامت اوضاع در لبنان و سوءقصدهای اخیر که ناظر به‌تصفیه‌ونابود ساختن نهضت مقاومت فلسطین است علائم ونشانه‌های بازگـو کننده و آشکاری از تـوطئه بزرك آمریکا علیه سرزمینهای اعراب شمرده میشود .

روزنامه «تشرین»چاپ دمشق نیزمی‌نویسد کوششهای‌یکجانبه ایالات‌متحده آمریکا هرگز به استقرار صلح پایـدار در خاورمیانه‌منتهی نخواهد شد .

جناب آقای دکتر قاسم معتمدی
ریاست محترم دانشگاه تهران

انتصاب بجا و شایسته آقای دکتر فیروز نخجوانی را بریاست دانشکده منابع طبیعی بحضور آن‌مقام‌محترم صمیمانه تبریک می‌گوئیم .

همکاران علمی دانشکده منابع طبیعی

آـ۵۷٤۱

استاد محترم جناب آقای دکتر فیروز نخجوانی

انتصاب بجا و شایسته آن همکار گرامی را بریاست دانشکده منابع طبیعی ازصمیم قلب تبریک می‌گوئیم .

همکاران علمی دانشکده منابع طبیعی

آـ۵۷٤۳

برای ثبت نام درهر آموزشگاهی‌ابتدا

نیازمندیهای آموزشی
روزنامه اطلاعات را مشاهده کنید
روزهای یکشنبه و ۴ شنبه

تحصیل درخارج

بدین‌وسیله باطلاع میرساندکه داوطلبان تحصیل در خارج «دبیرستان‌ـدانشگاه» میتوانند برای ترجمه رسمی مدارك تحصیلی «باتائید دادگستری و وزارت خارجه » وانجام مکاتبات و تکمیل فرمهای APPLICATION برای خذ پذیرش تحصیلی معتبر به موسسه دارالترجمه رسمی نصرت مراجعه نمایند.

دفتر مرکزی درتهران :مقابل دانشگاه تهران ـ شعبه مشهد: اول احمدآباد مقابل بیمارستان شهنازساختمان‌حسینی‌ـ شعبه رشت :خیابان شاه پاساژفاتحی «دارالترجمه معین » ،

آـ۱۲۰۲٤

آگهی اصلاح

درآگهی افزایش‌سرمایه شرکت سهامی عام‌هاویلوکس مندرج در روزنامه شماره ۱۵٦۷۸ مورخ۱۲ مرداد ۲۵۳۷ صفحه ۱۲سطر ۹ تاریخ‌صحیح ۱۵ر۵ر۲۵۳۷ میباشدکه اشتباها ۲۵ر۵ر۲۵۳۷ چاپ‌شده‌است.

فلوریدا ـ آمریکا

سرمایه گذاری سودمند و مطمئن
در بهترین نقطه فلوریدا برای خرید خانه ـ آپارتمان ـ زمین ـ محل کسب ـ هتل ـ موتل
(از شرکت معتبر امریکائی)
با تلفنهای: ۲۲۰۴۳۳ـ۲۲۱۰۱۳ـ۲۲۱۰۱۱
داخلی ۲۸ تماس حاصل فرمائید.
ساعات کار ۹ الی چهار (شنبه الی چهارشنبه)

برای شرکت درامتحانات رانندگی باید ۹ ماه انتظار کشید

زمان انتظار برای شرکت درآزمایشات رانندگی و دریافت گواهینامه به ۹ماه افزایش یافت .

باین ترتیب از زمان ثبت‌نام و ارسال پاکت محتوی مشخصات برای دایره صدور گواهینامه تا زمان شرکت در امتحان آئین نامه ، متقاضیان باید ۹ ماه در صف انتظار بایستند .

تعطیل تابستانی ۱۰ روز دایره صدور گواهی نامه رانندگی نیز از جمله عوامل این دایره و در نتیجه‌افزایش تراکم پرونده و متقاضی در زمان انتظار برای شرکت در امتحانات رانندگی شده است.

بگفته کارشناسان ،افزایش تعداد متقاضیان دریافت‌گواهی نامه رانندگی در فصل تابستان نیز از دیگر عوامل طولانی شدن نوبت‌شرکت درآزمایشات رانندگی میباشد .

براساس آمار موجود در حال حاضر روزانه تا ۶هزار نفر برای شرکت درامتحانات رانندگی ثبت نام میکنند ولی تعداد کسانی که درامتحانات رانندگی موفق میشوند از روزی یکهزار نفر تجاوز نمی کند .

بگفته یک مقام راهنمایی و رانندگی تهران پستی شدن امور ثبت نام برای دریافت گواهینامه رانندگی از اتلاف وقت متقاضیان بمیزان قابل توجهی کاسته است ، چراکه از مراجعه مکرراین عده‌بمناطق راهنمایی و رانندگی جهت تحویل مدارک لازم جلوگیری کرده است .

شرکت روز افزون زنان‌در فعالیت‌های اجتماعی‌و اقتصادی باعث شده است که هر روز بر تعداد خانمهای متقاضی دریافت گواهینامه‌رانندگی نیز افزوده شود ، بطوری که روزانه یک تا دو هزار نفر از زنان تهرانی وشهرستانی برای دریافت گواهی نامه رانندگی ثبت نام میکنند،کمبود عوامل دوایر صدور گواهی نامه در تهران و شهرستانها بگفته یک مقام امور شهری باعث این شده که ممتحنین نتوانند با در اختیار داشتن فرصت کافی از متقاضیان ، امتحان را دقیق به عمل‌آورند.

همین مقام معتقد است‌فقدان مربیان ورزیده تعلیم رانندگی و مجهز نبودن آموزشگاه ـ های تعلیم رانندگی به وسایل و امکانات فنی باعث شده‌است که بیش از ۷۰ در صد از متقاضیان گواهینامه رانندگی در امتحانات مربوطه ناموفق بمانند .

در این مورد راهنمائی و رانندگی تهران سرگرم تهیه طرحی‌است‌که‌بموجب آن‌برای ادامه فعالیت آموزشگاه های رانندگی ضوابط خاصی‌تعیین خواهد شد .

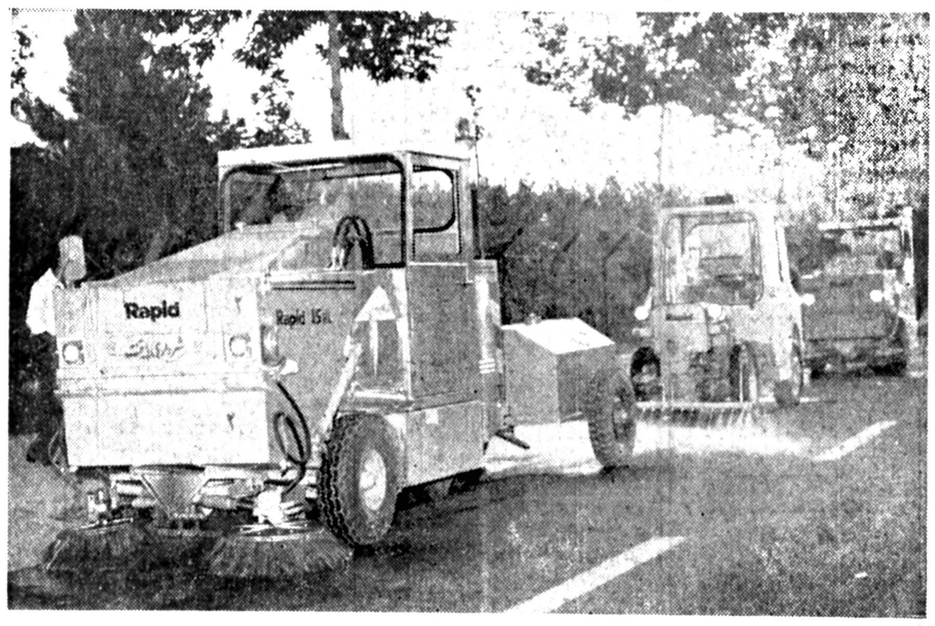

نظافت تهران باجاروهای مکنده شروع شد

نخستین جاروی مکنده برای نظافت خیابان های تهران‌بطور آزمایشی‌در بزرگراه شاهنشاهی بکار افتاد .

این ماشین کوچک کمحجمی معادل ۳ر۱ یارد مکعب‌دارد در هرمرتبه قادر است حدود یک متر گردو غباررا توسط‌دستگاه مکنده در داخل مخزن خود جمع‌آوری و سپس به ماشین های حمل زباله منتقل کند .

ماشین مکنده جدید که ازده شب تا صبح بکار مشغول‌است گردو غبار و آشغال‌های‌خیابان را بسرعت‌می‌مکدتا توسط‌ماشین های زباله‌کش به خارج ازشهر منتقل شود .

در نتیجه کار این دستگاه ، در آینده به میزان قابل‌توجهی از حجم کار رفتگران کاسته میشود و از طرفی بعلت عدم استفاده از جاروهای معمولی، دیگر گردوخاک درهوا پراکنده نخواهد شد .

بگفته مقام های شهرداری قرار است یک جاروی مکنده نیز از اول‌هفته آینده درخیابان جردن بکار افتد و سپس‌دستور خرید تعدادی جارو های مکنده جدیدازسوی شهرداری پایتخت داده شود .

یکی دیگر از محاسن‌استفاده از جارو های مزبور ، کاهش میزان تلفات ناشی از برخورد رفتگران و اتومبیل هایی است که در شب از خیابان ها و بزرگ راه های شلوغ میگذرند. زیرا در حال حاضر بر اثر سرعت زیاد اتومبیل هاو عدم رعایت مقررات در ساعت اولیه صبح جان رفتگران در اغلب گذرگاه ها بویژه اتوبان ها در خطر جدی قرار دارد .

امروز همچنین گفته شد : آگهی مناقصه‌خریدتعدادی‌جارو های مکانیکی بزرگ و کوچک هم از جانب شهرداری داده‌شده است ، تاپس‌از مشخص شدن برنده مناقصه ، قرارداد خریدو تحویل ۷۴ دستگاه جاروی مکانیزه بزرگ و کوچک و ۱۰ دستگاه لجن‌کش داده شود.

دستگاه‌های‌جدید قادرخواهد بود، پس‌از جمع آوری زباله‌و گردوغبار حاصل از جاروی حاشیه خیابان ها ، با پاشیدن آب زمین‌را شستشو دهد .

ماشین های مکنده جدید به دنبال ماشین های زباله کش معمولی نصب خواهد شد تاکار تخلیه زباله به سرعت انجام شود .

دراعتبارات سازمانهای دولتی تجدید نظر میشود

بررسی برای تجدید نظردر اعتبارات جاری نیمه دوم سال ۲۵۳۷ سازمان های دولتی‌آغاز شد.

براساس این بررسی ها ،در اعتبارات جاری‌مربوط به‌۶ماهه دوم وزارتخانه ها و سازمان های دولتی تغییراتی داده می‌ـ شود واعتباراتی‌که‌بدون‌مصرف باشد ویا از حد پیش‌بینی شده کمتر بمصرف برسد ،بسایرردیف های بودجه‌انتقال داده خواهد شد.

همچنین در این بررسی اعتباراتی که مصرف آنها ضرورت نداشته باشدازبودجه سازمان‌ها وموسسات دولتی حذف میشود .

بعلاوه در اعتبارات جاری وزارتخانه ها بنحوی تجدید نظر می‌شود که اولویت با ادارات شهرستان ها باشد.

قابل تعدیل

بودجه سال ۲۵۳۷کل کشور پیش‌ازآغاز سال‌بتمام وزارتخانه هاو سازمان ها ،موسسات و شرکت ها ابلاغ شد.در این بودجه اعتباراتی برای هزینه های جاری سازمان های دولتی درنظر گرفته شده است که‌در نیمه دوم‌سال قابل تعدیل و تغییر خواهد بود .

دراین تعدیل ، میزان و مجموع رقم‌کل بودجه جاری تغییری نخواهدکرد بلکه نحوه مصرف این نوع اعتبارات و محل مصرف آن ها تغییرمیکند.

بنابراین در مرحله تجدیدنظر بودجه جاری ، فقط اعتبارات جابجا میشود و اعتبارات غیر ضروری به هزینه‌های ضروری اختصاص خواهد یافت .

بهمین منظور قبل از تغییر درمیزان اعتبارات ، در مورد هزینه سازمان‌هابررسی وسیعی انجام خواهد شد تا میزان و چگونگی‌مصرف اعتبارات‌بررسی شود .

تجدیدنظر در اعتبارات طی چند هفته آینده پایان می‌یابدو بسازمان های دولتی ابلاغ می‌شود .

ایران برای خرید ۱۵ هزار تن اورانیوم بااسترالیا بتوافق رسید

ایران و استرالیا برای معامله ۱۵ هزار تن اورانیوم، د رماه ظرف جاری قراردادی امضاء خواهند کرد .

یک هیات رسمی استرالیائی همه کدسنه‌در تهران آخرین گفتگو ها را انجام داد و در این مذاکرات بود که پس از ماهها ، طرفین به توافق رسیدند .

قرارداد ایران و استرالیا براین اساس قراردارد که استرالیا ۱۵ هزار تن‌اورانیوم ظرف ۱۵ سال به ایران‌تحویل خواهد داد.

تحویل اورانیوم به ایران از حدود دو سال دیگر آغاز خواهد شد .

این خبر را خبرگزاری یونایتد پرس اعلام کرد .

خبرنگار ما اضافه میکند که ایران با امضاء این قرارداد سوخت مورد نیاز خود را برا ی‌رآکتور های اتمی تولید برق تامین کرده است ، ایران قبلا نیز مقداری اورانیوم از دیگر کشورها خریداری کرده بود و مقامات سازمان انرژی اتمی‌ایران رسما اعلام‌داشته‌اند که برای اکتشاف و استخراج و بهره‌برداری اورانیوم درهر نقطه‌ازجهان که امکان وجود اورانیوم باشد ،سرمایه‌گذاری و مشارکت خواهند کرد .

از سال ۱۹۸۰ به بعد هر سال یک واحد از چهار راکتور اتمی‌ایران بکارخواهد پرداخت .

دو واحد از این چهار راکتور آلمانی است و هریک ۱۲۰۰ مگاوات دارد و در بوشهر نصب میشود ، دو نیروگاه دیگر فرانسوی است و هر یک ۹۰۰مگاوات ظرفیت دارد که در اهواز بکار خواهد افتاد .

بتدریج از سال ۱۹۸۴ به بعد نیز هر سال یک‌نیروگاه دیگر در کشور آغاز به کار خواهد کرد.

نیروگاه های ۵و ۶ دراصفهان و ۷و ۸ درساوه نصب‌خواهد شد . این نیروگاه ها نیز آلمانی است ، ایران در نظر دارد حدود ۲۳ هزار مگاوات برق اتمی طی سال های آینده تولید کند .

شاگرد ممتاز

دوشیزه آرزو میرزا ابراهیم مستوفی فرزند مهدی میرزاـ ابراهیم مستوفی در خرداد ماه ۲۵۳۷ بامعدل ۱۹٫۱۰ نوزده‌و دهصدم شاگرد ممتاز کلاس‌سوم ابتدائی دبستان مریم شناخته شده است .

آـ۵۷۲۵

پزشکان کشور از نظر تشخیص درآمد مالیاتی تقسیم بندی میشوند

کلیه پزشکان کشور بمنظور تشخیص درآمد مالیاتی ازنظر رشته پزشکی تقسیم بندی می‌ـ شوند و سپس گروه های تقسیم شده از نظر درآمد در طبقه خودقرار خواهندگرفت.

این تصمیم در پی‌مذاکرات اخیر هدایت‌رضوانیان معاون امور درآمد های وزارت امور اقتصادی و دارائی و دکتر حفیظی دبیر کل و چند تن از اعضاء سازمان نظام پزشکی ایران اتخاذ شد .

براساس این مذاکرات‌حوزه های مالیاتی در سطح کشور مکلفند در جهت وصول‌مالیات واقعی تا پایان سال جاری طبقه بندی پزشکان را از حیث تخصص و میزان درآمدانجام دهند .

بهمین منظورممیزین مالیاتی در فواصل و زمان مختلف به دفاتر پزشکان مراجعه کرده و میزان مراجعات و وصولی آنان را تعیین میکنند .

در طرح جدیدی که معاون درآمد های مالیاتی وزارت امور اقتصادی و دارائی‌ارائه کرده است چشم پزشکان ، ارتوپدها ، متخصصین‌اطفال، اعصاب و پزشکان عمومی هر یک‌دررشته خود قرارخواهند گرفت و پس از آن ، میزان درآمد آنها با توجه به تعداد مراجعین ، عمل های جراحی، عیادت ها و دیگر اقدامی‌که منجر به کسب درآمد میشود نیز طبقه‌بندی میگردد و به نسبت درآمد از آنها طبق قانون مالیات بردرآمد ،مالیات وصول خواهد شد .

برای اجرای صحیح و دقیق طرح مزبور نظام‌پزشکی با حوزه های مالیاتی همکاری خواهد کرد و در طبقه بندی تخصص‌و میزان درآمد ، نظر نظام پزشکی نیزدخالت‌خواهد داشت .

بانک ایرانشهر
بهترین راهنمای اقتصادی وبانکی شماست

فروش
یا اجاره
جرثقیل امریکائی ۷۵تن با ۴۵متر بازو
تلفن ۹۵۴۴۶۰ـ۹۵۶۸۶۰

مژده به صاحبان صنایع ایران
انواع قیچی-نورد-خم کن- پرس برک
پرسهای سنگین
ماشینهای تراش- فرز- فرزکپی- فانتو گراف- لورور های فول اتوماتیک،
بورینگ-کروسل و ماشینهای مختلف سنگ زنی
«از انواعی که در ایران تولید نمیشود»
در نمایشگاه دائمی شرکت استانکوایمپورت
میدان گمرک اول رباط کریم موجود آماده تحویل میباشد.
تلفن نمایشگاه: ۵۴۵۴۵۸- ۵۴۵۴۵۷
ساعت کار ۹ صبح الی ۶ بعد ازظهر

تالار بزرگ فرش، مبلمان وسرویس خواب افتتاح شد
انواع فرشهای ماشینی خارجی
مبلمان و سرویس خواب
با اقساط ده ماهه
درتالار فرش خیابان فردوسی
کوچه بانک ملی پلاک ۱۲
تلفن : ۳۷۳۴۶۸

کاراوان
چهارچرخ
۲/۴۰×۶متر (لو) ۲۴۰/۰۰۰ریال
۲/۴۰×۸متر (لو) ۲۸۰/۰۰۰ریال
آدرس: آیزنهاور - روبروی وزارت کار
شماره ۴۳۲ شرکت هاراج کو

شرکت سهامی‌خاص کاورگلاس
تلفن ۲۳۵۴۵۱
هرچه دروپنجره وشیشه دارید
رویش را «کاورگلاس» نصب کنید
تااز گرما ونور و شکستنش راحت شوید.
FADE-SHIELD, SAFTEE-SHIELD, REFLECTO-SHIELD
آدرس: ۲۰ متری فرح شمالی- خیابان ابن‌یمین- پلاک ۵۱

همیشه وهمه جا
باحساب درگردش
بانک صادرات ایران
نیویورک • لوس‌آنجلس • لندن • پاریس • نیس • هامبورگ
فرانکفورت • آتن • قاهره • اسکندریه • بیروت • بحرین
مسقط • قطر • ابوظبی • دوبی • شارجه • عجمان • فجیره
ام‌القوین • راس‌الخیمه
وبیش از ۳۰۰۰ شعبه درایران
بانک صادرات ایران درخدمت مردم

آگهی تصمیمات مجمع عمومی عادی سالیانه

شرکت سهامی خاص مطلع ثبت شده به

شماره ۲۱۱۴۱

طبق صورتجلسه مجمع عمومی عادی سالیانه مورخ ۵ر۴ر۲۵۳۷ شرکت مزبور ۱ـ ترازنامه و حساب سود و زیان سال‌مالی ۲۵۳۶ بتصویب رسید ۲ـ آقای مهربان پیمان بسمت بازرس اصلی و آقای عباس احسانی بسمت بازرس علی‌البدل‌برای‌مدت یکسال انتخاب‌شدند۳ـ روزنامه‌کثیرالانتشار اطلاعات جهت درج آگهی‌هاو اطلاعیه‌های شرکت تعیین گردید ٤ـ آقایان اسماعیل تائیدی ـ حسن ابصری و دکتر جهانگیر درویش‌ـپرویزدبیری‌ـ مسعود اتحادیه بسمت اعضاء اصلی وآقایان مهندس کیهان ناجی و عزیز عزیزی بسمت اعضاء علی‌البدل هیئت مدیره برای دوسال انتخاب شدند و بشرح صورتجلسه هیئت مدیره آقای اسماعیل تائیدی بسمت رئیس وآقای دکتر جهانگیر درویش بسمت نایب رئیس و آقای دکتر مسعود اتحادیه بسمت مدیر عامل ـبرگزیده شدند و کلیه‌اوراق و اسناد و سفته ها و چکها وبروات وقرارداد هاوهرگونه اوراق تعهدآور با امضای دو نفراز امضاء هیئت مدیره متفقا وبامهر شرکت و مکاتبات عادی باامضای مدیر عامل شرکت خواهد بود .

مدیر کل ثبت شرکت ها و مالکیت صنعتی ـیحیی‌مدنی

نقد، بررسی
و معرفی کتاب
هر شنبه و پنجشنبه
در اطلاعات

اطلاعیه وزارت کار و امور اجتماعی

وزارت کار و امور اجتماعی به‌اطلاع کلیه کارفرمایان کشوراعم ازشخصیت های حقیقی و حقوقی در تمام فعالیت‌های اقتصادی (کشاورزی ـصنعت‌ـ خدمات) که ازخدمات کارکنان‌خارجی بطور غیر مجاز و فاقد پروانه کار تا تاریخ ۱۵ر۵ر۲۵۳۷ شاهنشاهی استفاده نموده‌اند میرساند که در شهرستانها به نزدیکترین اداره‌کارو امور اجتماعی محل مراجعه و پرسشنامه درخواست پروانه کاررادریافت و نسبت به تکمیل و اعاده آن به ادارات مزبور اقدام نمایند تابا توجه بمقررات مربوط جهت صدور پروانه کار تصمیم لازم درکمیته‌ای که در شهرستانها بریاست جنابان استانداران تشکیل میگردد اتخاذخواهد شد .

درصورتیکه درفاصله مهلت‌داده‌شده ۱۵ر۵ر۳۷تا۱۵ر۸ر۲۵۳۷شاهنشاهی نسبت به تکمیل‌پرسشنامه‌های‌مزبوردایر بتقاضای پروانه کار و ارسال آن به وزارت کاروامور اجتماعی‌اقدام ننمایند طبق ماده ۵۹ مکرر قانون‌کار با آنان رفتار خواهد شد.

متن ماده ۵۹ مکرر قانون کارچنین‌است :

«... کارفرمایانی که اتباع‌بیگانه‌فاقد پروانه کار معتبررابه‌کاربگمارند به حبس جنحه‌ای از ٦١ روز تا یك سال و جزای نقدی از ده‌هزار تا پنجاه هزار ریال محکوم خواهندشد. م‌الف ۱۲٤۳۹ ۱ـ۲

گروههای استخدامی کارمندان افزایش مییابد

گروه‌های استخدامی جدول حقوقی قانون استخدام کشوری از ۱۲ گروه‌به۱۵ گروه‌افزایش می‌یابد.

حقوق و مزایای کارمندان دولت در یکدیگر ادغام می‌شود و برای آنها یك جدول واحد حقوقی در نظر گرفته‌می‌شود.

با ادغام حقوق و مزایای کارمندان در یکدیگر مزایای کارمندان نیز در برقراری‌حقوق بازنشستگی آنان منظورخواهد شد.

همزمان با بررسی برای‌متناسب کردن حداقل حقوق کارمندان دولت با هزینه زندگی‌درسازمان امور اداری و استخدامی‌کشور، طرح پیشنهادی‌نیز برای‌افزایش تعداد گروههای استخدامی کارمندان دولت از ۱۲ گروه به ۱۵ گروه تهیه شده است.

در این طرح پیش‌بینی شده است که ارتقاء کارمندان به گروههای ۱۲ به بالا منوط به داشتن شرایط ویژه‌ای باشد و این شرایط مشابه شرایطی که برای ارتقاء معلمان به گروههای بالا استخدامی درنظر گرفته شده است خواهد بود. شرایط در نظر گرفته شده برای ارتقاء کارمندان‌به‌گروه های ۱۲ تا ۱۵ عبارتند از: داشتن تالیفات، گرفتن مدال و نشان و تقدیرنامه و نیز حداقل دوسال خدمت در گروه ۱۲ استخدامی.

افزایش تعداد گروههای استخدامی جدول حقوقی قانون استخدام کشوری از فشردگی گروههای استخدامی می‌کاهدو بسیاری از مشکلات راحل می‌کند، زیرا در حال حاضربخاطر کم بودن تعداد گروههای‌جدول حقوقی، کارمندانی با شرایط متفاوت در یك گروه استخدامی قرار گرفته‌اند.

در ضمن در این طرح‌پیشنهاد شده است که برای پرداخت حقوق و مزایا به کارمندان دولت یک جدول واحد در نظر گرفته شود و ضریب‌این جدول نیز با توجه به ادغام حقوق و مزایای کارمندان‌در یکدیگر تعیین خواهدشد و هم اکنون بررسی های لازم برای تعیین ضریب این جدول پایان یافته است.

ادغام حقوق‌و مزایای‌کارمندان دریکدیگرمشکل برقراری‌حقوق بازنشستگی آنان‌را نیز برطرف میکند و در آینده مزایای کارمندان هم‌دربرقراری حقوق بازنشستگی منظور میشود.

طرح فوق پس از بررسی نهائی در سازمان امور اداری‌و استخدامی‌کشور برای تائید به هیئت وزیران ارسال میگردد.

پاره‌ای از پیشنهادات این طرح پس‌از تائید هیئت‌وزیران در لایحه نهائی‌قانون استخدام کشوری گنجانیده می شودو برخی از پیشنهادات نیز پس‌از تصویب‌هیئت‌وزیران‌زودتر از تصویب لایحه نهائی بمورد اجرا گذاشته خواهد شد.

این زشت‌ترین نوع آتش‌افروزی است

پیکر غول‌آسای دودسیاه اینبار از سفیک کارخانه‌و یا دهانه دودکش یکواحد تولیدی‌سربه آسمان نکشیده است این جادوی مرگساز و هیولای نفس‌گیر سوخته و پرداخته است و اندیشه خام و زندگی براندازی‌است که با یک شعله کوچک انبوهی از زباله ولاستیک های فرسوده اتومبیل رااز چراغ افسون بیرون‌کشیده است تافضا را تیره کند و جان‌و هستی «نفس‌کش‌ها»ی شمال تهران را تباه سازد.

ازمیان دهها آتش سوزی‌و حریقی که در این ماه تهران را بکام خود گرفته است شاید این گونه آتش‌افروزی زشت ترین و فجیع ترین صحنه ها باشد زیرا دراین نکته تردیدی نیست که این دو حریق ساز، حرفه‌ای‌چند گناه را همزمان بدوش می کشد یعنی نادانی و عدم احساس مسئولیت و فرار از وظیفه که هرکدام به تنهائی چه از نظر قانون و خواه از دیدگاه اخلاقی‌و انسانی مستوجب کیفرشدید است.

ناگفته پیداست، رفتگر خیابان این گناه را متوجه خود نمی‌داند و گویا روحش از این حادثه‌بی‌خبر است. رهگذران و اهل محل هم که بار این گناه را تحمل نمی‌کنند، ناچار باید شیوه دیوان بلخ آهنگری‌در شوشتر را مقصر اصلی شناخت.

جالب اینکه این منبع آلودگی ودود خفقان‌آوردر شمال شهر تهران برپاشدمتا اگر احتمال وزش بادی‌از کوهستان البرز وجود داشته‌باشدریه های‌خوگرفته به گازوئیل را آزار ندهد.

بهرحال این تصویری است از یک واقعیت تلخ، یک صحنه از ندانم کاری و لاابالیگری آن موجود، ناشناخته‌ای که هیچکس حاضر نیست خود را به جای او بگذارد و معلوم نیست چه وقت این‌ناشناخته را مردم تهران خواهند شناخت.

خبرنگار شهری روزنامه معتقد بود، سزای چنین آتش افروز بازندگی بیگانه‌ای حضور در دادگاه و کیفری شدید است که مطمئنا اگر هویت او شناخته‌شودچنین‌سرنوشتی در انتظارش است.

انحلال اتاقهای اصناف منتفی شد

بدستور دولت تاآخرماه آتی انتخابات اعضای‌هیات مدیره کلیه اتحادیه‌های‌صنفی پایتخت و سپس سایراتاق های اصناف کشور برگزار خواهد شد و پیش‌بینی میشود در این انتخابات صاحبان ۱۵۰ تا ۲۰۰هزار واحد صنفی شرکت کنند.

فردا در جلسه هیات‌عالی نظارت بر اتاق‌های اصناف تصمیمات لازم در زمینه تاریخ و نحوه برگزاری انتخابات صنفی تهران‌اتخاذ خواهد شد.

گفته میشود انتخابات صنفی تهران ۱۵ شهریور ماه سال جاری (۲۹ روز دیگر) انجام خواهد شد. با اعلام این خبر موضوع انحلال اتاق‌های اصناف کشور که از حدود دوسال پیش مطرح بود، منتفی شد.

گزارش خبرنگار ما حاکیست: حدود ۳ سال قبل هیات رئیسه اتاق‌اصناف پایتخت منحل شد وبهمین علت دورەفعالیت هیات‌مدیره های فعلی اتحادیه‌های‌صنفی نیز از سوی هیات عالی نظارت تجدید میشد، اما از فروردین سال جاری فعالیت اتحادیه‌ها تصویب نشده و کلیه امور اتحادیه ها معوق مانده است.

طی این مدت اتاق‌اصناف پایتخت به نخست‌وزیر، وزیر بازرگانی و هیات عالی نظارت بر اتاق‌های اصناف نامه‌های متعددی فرستاده و تقاضا کرده بود که دستور انتخابات اتحادیه‌های‌صنفی صادر شود.

امروز یک مقام اتاق اصناف گفت: در جلسه‌ای که بعد از ظهر امروز در اتاق اصناف تشکیل میشود مقدمات برگزاری انتخابات فراهم خواهد شد ووظایف روسا در برابر اعضای اتحادیه‌های مربوطه‌مشخص میشود.

این مقام گفت: انتخابات اصناف، بدون هرگونه مداخله اتاق و هیات‌رئیسه اتحادیه‌ها انجام میگیرد و به تمام واحدهای صنفی فرصت داده میشود تا در انتخابات شرکت کنند.

اعلام تجدید انتخابات صنفی که حدود سه سال است به تعویق‌افتاده درمیان اصناف با استقبال فراوان روبرو شده است.

علاوه بر تهران در شهرستانها نیز انتخابات صنفی انجام خواهد شد و سپس برپایه انتخابات جدید اتاق‌های اصناف شکل می‌گیرد.

براساس آئین‌نامه‌انتخابات اتحادیه‌های صنفی، تعداد اعضاء هیات مدیره اتحادیه های صنفی نباید از ۱۵نفر بیشتر و از پنج نفر کمتر باشد و نیز کاندیداها باید حتما پروانه کسب داشته باشند. در مورد انتخابات هیات مدیره اتحادیه تاکسی داران، دارندگان تاکسی برای کاندیدا شدن بایدکارت مالکیت و یا گواهینامه از شرکت تاکسیرانی را داشته باشند.

هرنوع تغییرات در نحوه برگزاری انتخابات منوط به تصویب هیئت عالی نظارت براتاق های اصناف استو طی دو روز آینده تاریخ دقیق، مقررات و نحوه انتخابات واحدهای صنفی از سوی این هیئت عالی اعلام خواهد شد.

چاه نفت «۱۰۱»

اهواز با بمب منهدم میشود

اهواز ـ خبرنگار اطلاعات: برای خاموش کردن چاه«۱۰۱» اهواز بمب‌های مخصوصی از آمریکا به ایران ارسال می‌شود.

هنری وهاردی دو کارشناس معروف آمریکائی که از سوی سازمان بین‌المللی «ردادیر» تکزاس آمریکا برای خاموش کردن چاه سرکش «۱۰۱»اهواز به ایران آمده‌اند، قصد دارند با انفجار، آتش سوزی این چاه را خاموش کنند و در حال حاضر در انتظار رسیدن‌بمب‌های مخصوص چاههای نفتی هستند که قرار است با یك هواپیمای اختصاصی طی امروز و فردا به ایران حمل شود. خبرنگار ما کسب اطلاع کرد این چاه پس از انفجار به‌کلی منهدم میشودو بهره‌برداری از آن دیگرامکان پذیر نیست حفاری چاه «۱۰۱» اهواز بیش‌از ۱۸ ماه طول‌کشید و در عمق ۴۸۰۰ متری زمین‌به نفت رسید و در حال حاضر با شعله‌ور شدن آن نفت و گاز با فشار زیاد از چاه خارج می‌شود و هر روز میلیونها ریال زیان وارد می‌گردد. با مهار چاه از هدر رفتن نفت و گاز و خسارات وارده جلوگیری می‌گردد. در ضمن کارشناسان آمریکائی در مورد شعله‌ورشدن چاه ۱۲۶ «هارون» اهواز که بیش از دو ماه است میسوزد اظهار داشتند به جهت بازشدن بیش از حد دهانه چاه‌وهمچنین گسترش آتش سوزی بصورت عرضی، خاموش کردن این‌چاه با انفجار بمب عملی نیست و بهمین جهت حفاری چاههای انحرافی توصیه شد که امید است طی‌هفته‌های آینده‌عملیات مهار آن انجام شود. خبرنگار ما در اهوازاضافه می‌کندامروز نیز گاز پاکسازی اطراف چاه «۱۰۱» دنبال شد و در حالیکه با فشار شدید آب، جهت‌شعله های آتش را تغییر میدهند به جرثقیل های مخصوص قسمت های دیگر لوازم حفاری که نیمه سوخته است از نزدیك دهانه چه خارج میشود.

هوای ایران و جهان

ایران

هوای تهران صاف گاهی همراه با لکه‌های ابر، هوای سواحل دریای خزر نیمه‌ابری گاهی همراه بارگبار خفیف پراکنده، هوای‌استانهای آذربایجان کمی ابری‌دربعضی نقاط نیمه ابری، هوای سواحل دریای عمان و خلیج فارس وجزایر قشمکیش، خارك تمپو ابوموسی صاف تاکمی ابری.

حداکثر درجه حرارت هوای امروز تهران به ۳۷ درجه میرسد که نسبت به‌روز گذشته یك درجه کاهش دارد و در ۲۴ ساعت گذشته گرمترین شهرآغاجاری باحداکثر ۴۵ درجه و خنکترین شهر کشور سنندج با حداقل ۱۰ درجه‌بالای صفر بوده است.

جهان

وضع هوای برخی ازشهر های مهم جهان در ۲۴ ساعت آینده بشرح زیر است: ژنو، آمستردام، مسکو و لندن‌نیمه ابری تاتمام ابری همراه با رگبار ورعد و برق، آتن و رم کمی ابری، قاهره،بیروت ـ آنکارا و استانبول صاف.تاکمی ابری، پاریس نیمه‌ابری تاتمام ابری همراه با بارندگی.

خبرهای کوتاه

پیام تسلیت

از جانب شاهنشاه آریامهر بمناسبت ضایعه درگذشت پاپ پل ششم رهبر کاتولیکهای‌جهان پیام‌تسلیت‌وهمدردی به‌علیجناب کاردنیال ژان‌ویلو وزیر امور خارجه واتیکان مخابره شد.

رئیس دانشکده منابع طبیعی

ازطرف دکتر قاسم معتمدی رئیس دانشگاه تهران فیروز نخجوانی استاد دانشکده منابع طبیعی بسمت‌رئیس این دانشکده منصوب شد.

رئیس جدید دانشکده منابع طبیعی دانشگاه تهران مدیر گروه احیای مناطق خشک و کوهستانی این دانشکده میباشد

پاسخ تلگرام

مراتب خرسندی خاطر شاهانه بوسیله‌رئیس دفتر مخصوص شاهنشاهی در پاسخ تلگرامیکه از طرف رئیس دومین سمینار دانشجوئی بررسی مسائل ایران و سایر شرکت کنندگان در این سمینار‌بکاخ همایونی مخابره شده بود، به‌آنان ابلاغ گردید.

پایان‌دیدار والاگهرمهناز

آسوشیتدپرس از توکیو گزارش داد والاگهر مهناز زاهدی دختر اردشیر زاهدی سفیر شاهنشاه آریامهر در ایالات متحده امریکا در پایان‌دیدار خود از چین پکن را بسوی ایران ترک کرد.

والاگهر مهناز زاهدی در این دیداراز پکن، هنگ‌جو و شانگهای بازدید کرد.

سفر وزیر کشاورزی

احمد علی احمدی وزیر کشاورزی وعمران‌روستائی در راس هیاتی از مقامات وکارشناسان این‌وزارتخانه برای بازدید از فعالیت‌های کشاورزی و روستائی کردستان به این استان سفر کرد.

در شعبه سوم دادگاه عالی‌جنائی تهران:

۱۳ تن به‌اتهام اخلال نظم به ۳ ماه زندان محکوم شدند

پس از دو روز دادرسی صبح امروز محاکمه ۱۳ نفر به اتهام تظاهرات و اخلال نظم و آرامش توام با شکستن شیشه‌های شعب چند بانک در شعبه سوم دادگاه‌عالی‌جنایی‌بپایان‌رسید.

بنابر کیفرخواست‌پرونده، این عده متهم بودند که در تاریخ ۳۷٫۲٫۴ با برهم زدن نظم از میدان مولوی به طرف چهارراه گمرک حرکت کرده و با دادن‌شعار مبادرت به شکستن شیشه های بانک و اماکن عمومی کردند. از این عده تنها خانم اختر گرامی واهی به عنوان‌وکیل‌مدافع‌دفاع‌کرد متهمان عبارت بودند از: رجب غیاثوند ۲۳ ساله شاگرد راننده، بلال اخوان ۲۴ ساله، خسرو سلیمانی ۲۲ ساله، علیرضا فولادی ۲۱ ساله خیاط، عباس کمالی ۱۹ ساله بنا، نریمان نوحی ۲۳ ساله خیاط، زیادعلی اسدی ۲۳ ساله خیاط، علی جباری ۲۷ساله سیگارفروش، محمدگرانمایه ۲۹ ساله راننده، روح‌الله نوحی ۲۲ساله کارمندصنایع هواپیمایی ایران، یونس شکورزاده ۲۳ ساله خیاط، سیروس فیضی ۲۱ ساله کشاورز، حسن نظرزاده ۱۸ ساله جوشکار.

روز گذشته پس ازقرائت کیفرخواست، کلیه متهمان خود را بیگناه دانسته اتهامات واردەرا نپذیرفتند.

ساعت ۱۱ صبح امروز نیز دادگاه پس از استماع سخنان وکیل مدافع و آخرین مدافعات متهمان رای خود را بشرح زیر صادر کرد:

۱ـ هر ۱۳ نفر از نظر اتهام تخریب تبرئه میشوند.

۲ـ هریک از ۱۳ متهم از نظر اخلال در نظم به ۳ ماه زندان محکوم میشوند.

مستشاری دادگاه را آقایان علی‌اکبر فرورد و اشرف دانشمند برعهده داشتند و نگارش بعنوان نماینده دادستان از کیفرخواست دفاع کرد.

چرا پرچم ما نیمه‌افراشته است؟

از بامداد دیروز، که به‌موجب اعلامیه دربارشاهنشاهی بمناسبت درگذشت پاپ پل ششم رهبر کاتولیک های جهان، پرچم سلطنتی و پرچم های سازمان های دولتی، به مدت‌سه روز، به حال نیمه افراشته درآمد، این موضوع برای بسیاری از کارکنان و مقامات موسسات دولتی که از علت امر بی‌اطلاع بودند، موضوع سئوال و گفتگوی قرار گرفت. در حالی که، اعلامیه دربار شاهنشاهی، دیروز،هم از رادیو پخش شد و هم در مطبوعات به جا پرسید.

جالب‌اینکه، مسئولان روابط عمومی بعضی ازموسسات دولتی، که قاعدتا موظف هستند در جریان این قبیل‌رویداد ها باشند، تلفنی از روزنامه می پرسیدند: ـ چرا پرچم ها نیمه‌افراشته است؟!»

برای اعلام رای درباره ۲۴ دانشجوی متهم

دادگاه‌ساری واردشورشد

ساری ـ خبرنگار اطلاعات

پیش‌از ظهر امروز شعبه‌دوم دادگاه جنایی مازندران، محاکمه ۲۴ دانشجو، دانش آموز و کارگر را پایان برد. و ساعت ۱۰٫۳۰ دقیقه امروز، دادرسان دادگاه، برای دادن رای‌نهایی خود، درباره متهمان، وارد شور شدند.

نخجیری دادستان استان مازندران، در آخرین جلسه محاکمه دانشجویان و دانش‌آموزان، از کیفرخواست‌صادره دفاع کرد و گفت، تشکیل مجامع، مطابق آئین‌نامه و مقررات باید به اطلاع ماموران انتظامی برسد. و دستجاتی کەبراه می‌افتد، باید حرکت‌خود را اطلاع دهند وگرنه جلو آنها گرفته میشود.

دادستان افزود گو اینکه بموجب قانون، هرمتهم می‌تواند ۳وکیل داشته باشد اما وجود چند وکیل در دادگاه برای دفاع از متهمان، کافی بود.

دکتر لاهیجی یکی از وکلای مدافع متهمان گفت: من و همکارانم وکالت را یک وظیفه اخلاقی ووجدانی میدانیم. اما ازاینکه دادستان استان‌مازندران گفت کما بماموران ضمن‌دفاع از موکلین‌خود،اهانتی کرده‌ایم صحیح نیست،چون مابهیچوجه اهانتی‌به ماموران نکرده‌ایم و راجع به‌وظایف ماموران‌صحبت کرده‌ایم وگفته‌ایم‌که اگرماموری درحین انجام‌وظیفه مرتکب امر خلاف قانون شود، بایدمورد تعقیب قرار گیرد.

محاکمه ۲۴ دانشجو دانش آموز وکارگر، از روز یکشنبه هشتم امرداد ماه جاری در ساری آغاز شده بود.

پارك جمشیدیه آب ندارد

پارک جمشیدیه که یکی از مجهزترین پارکهای تهران است و سه ماه پیش افتتاح شد اکنون آب ندارد.

مسئولان پارک گفتند این پارک هفته‌ای ۱۲ساعت‌ازآب محل استفاده میکند و در دیگر روزهای هفته آب در این پارک وجود ندارد.

در طول هفته گذشته‌بیش از ۳۰۰ هزاز نفر در این پارک گردش کردند و اغلب از نبودن آب در این پارک گله‌مند بودند.

پارک جمشیدیه به امر علیاحضرت شهبانو ساخته شد و از سه ماه پیش مورد استفاده عموم قرار گرفت

کارنامه سال اول دولت آموزگار به‌سراسر جهان مخابره شد

از طرف خبرگزاریها کارنامه سال اول دولت آموزگار به سراسر جهان مخابره شد.

خبرگزاری آسوشیتدپرس بقلم پرویز رائین رئیس‌این خبرگزاری در ایران در گزارش خود مینویسد: مردی که در سه برابر کردن قیمت نفت خام درسال۱۹۷۳ نقش موثری داشت روز یکشنبه گذشته نخستین سال نخست‌وزیری خودرا بپایان رسانید. در این مدت‌جمشید آموزگار موفق شد با سه کالاها و «لیبرالیزاسیون» مساله‌بزرگ‌یعنی‌تورم، کمبود کشور خود کلنجار برود.

این خبرگزاری اضافه میکند: طبق‌اعلام بانک‌مرکزی ایران دولت آموزگار توانست تورم مزمن کشور را برای نخستین بار از۳۱ درصد در ماه اوت ۱۹۷۷ به ۷٫۹درصد کاهش دهد.

آسوشیتدپرس در بخش دیگری از این گزارش به آزادیهای مطبوعاتی اشاره میکند و مینویسد کنترل دولت بر مطبوعات ایران برای نخستین بار در ۲۵ سال اخیر کاهش یافته و اجتماعات عمومی نیزاکنون مجاز قلمداد شده است. و در جریان یکسال گذشته علیرغم آشوبها، مقامهای ایران زندانیان‌امنیتی‌بیشتری را نسبت به دوران کابینه های قبلی آزاد کرده‌اند.

بنابر گفته ناظران امور جمشید آموزگار که‌بعنوان وزیر دارائی نخستین عامل محرک در تصمیم‌گیری‌او یک برای بالا بردن قیمت نفت خام بدنبال جنگ اعراب و اسرائیل در سال ۱۹۷۳بود موفق شد با برکنار کردن‌و یا زندانی کردن پنج. شش نفر از کارمندان که‌درایجاد بازار سیاه کالاها دست داشتند عمل درخشانی‌انجام دهد.

همچنین تقی توکلی وزیر آب و برق کابینه آموزگار موفق شد در کمبود یک میلیون مگاوات برق به انجام تعهدات خود فائق آید.

آموزگار، کاظم خسروشاهی یکی از مغزهای بازرگانی کشور را برای رفع کمبود حاد موادغذائی به وزارت بازرگانی‌منصوب کرد.

یکناظر اخیرا اظهارنظر کرده که کاظم خسروشاهی با اداره کردن وزارت خود بعنوان یکموسسه‌بازرگانی توانسته است از ایجاد صفوف طولانی در مغازه‌ها در مدتی کمتر از یک ماه جلوگیری کند.

در زمینه مسکن نیز هرچند انتقاد کنندگان با نقشه‌های خانه‌سازی‌آموزگار مخالفند ولی‌مال‌الاجاره‌های سنگین در ظرف کمتر از یکسال ۳۰ درصد کاهش یافته است و این درنتیجه قانون جدیدی است که براساس آن شهرداری‌ها حق دارند آپارتمانهای خالی بدون موافقت مالکان آنها اجاره دهند.

خبرگزاری فرانسه نیز پس از اشاره به پایان‌گرفتن یکسال اول نخست‌وزیری جمشید آموزگار از وی بعنوان مرد نفت ایران یاد کرده‌و نوشته است آموزگار موفق شده است اوضاع‌را در دو بخش عمده سالم‌تر کند. یکی مساله تورم و دیگری احتکار زمین.

حکومت آموزگار که‌برای مقابله با بحران اقتصادی تهدید کننده‌ای پس از سال های سهولت و رفاه روی کار آمده ناگزیر بود ازماه ژانویه گذشته با یکسلسله آشوب‌های سیاسی‌ومذهبی که قربانیان متعددی داشته است مقابله کند.

آموزگار علاوه براین ناگزیر بود وظیفه دوگانه دشوار شایسته یک رئیس دولت و یک دبیر کل حزب منحصر بفرد رستاخیز را انجام دهد.

پس‌ازآنکه شاهنشاه‌ایران تصمیم خودرا برای دادن هرنوع آزادی سیاسی و ترتیب دادن انتخابات آزاد در سال ۱۹۷۹ اعلام کردند نقش حکومت ایران مستعد آن است که بیشتر شود.

پروانه‌ساختمان‌ظرف دوهفته‌داده‌می‌شود

بدنبال انتخاب ۱۲ نفراز مهندسین‌معمار برای‌همکاری با شهرداری‌پایتخت درزمینه صدورپروانه‌های‌ساختمانی، امروز گفته شد مهندسین محاسب نیز باید ظرف سه هفته برای تنظیم برنامه‌کار به شهرداری مراجعه کنند.

خبرنگار ما در زمینه تغییرات تازه صدور پروانه های ساختمانی و کاهش مراجعات مردم به‌شهرداریها مینویسد:

یکی از برنامه‌های پیش‌بینی شده دگرگونی در گرفتن استعلام ساختمانی است که بزودی اینکار با استفاده کامپیوتر و ظرف مدت ۲ ساعت انجام خواهد شد به این ترتیب که استعلام های صادره با کامپیوتر مشخص میسازد که زمین مورد تقاضا برای ساختمان در محدوده کدامیک ازنقشه های تفصیلی نقشه جامع قرار دارد.

خبرنگار ما از قول مقام های آگاه شهرداری می افزاید: در آینده درصدور پروانه ساختمانی به‌ترتیب مهندسین محاسب، مهندسین مشاور، مهندسین ناظر و شهرداری ایفای نقش‌میکنند و کار تهیه نقشه‌های ساختمانی ـ امضا و صدور پروانه ساختمان، عملیات اجرائی، کنترل نهایی و صدور جواز پایان کار را برعهده خواهند داشت.

از همین روی انتظار میرود مدت صدور پروانه به نصف تقلیل یابد و ظرف مدت ده روز تا دو هفته کلیه کارهای مربوط به صدور جوازهای‌ساختمانی به پایان برسد.

توضیح

با انجام نخستین پرواز هواپیمای جت بوئینگ ۷۲۷ شرکت‌هواپیمائی «ایرسرویس» خط مستقیم مشهد ـ آبادان‌این شرکت گشایش یافت.

در گزارش مربوط به‌گشایش این‌خط که‌درروزنامه پنجشنبه گذشته (دوازدهم امرداد) از قول خبرنگارمادر آبادان‌چاپ شده بود متاسفانه به جای شرکت‌هواپیمائی «ایرسرویس» از شرکت هواپیمائی ملی‌ایران (ایران‌ایر) نام برده شده بود که باین وسیله توضیح داده میشود.

نخستین توربین گازی پالایشگاه آبادان نصب شد

آبادان ـ خبرنگاراطلاعات

عملیات‌نصب‌نخستین‌مولد برق گازی پالایشگاه آبادان پایان یافت و بهره برداری‌از آن آغاز شد.

تولید این توربین گازی ۳۷ هزار کیلووات برق درساعت است و علاوه بر تامین‌قسمتی از برق مصرفی پالایشگاه روشنائی واحدهای مسکونی اطراف پالایشگاه را نیز تامین میکند.

در مراسم شروع بهره‌برداری از نخستین توربین گازی «پالایشگاه آبادان‌مهندس علی‌اصغرایرانی رئیس‌پالایشگاه وگروه دیگری‌از مقامات‌صنعت نفت حضور داشتند.

لیست زندانیانی که عفومیشوند

صبح امروز لیست زندانیانی که قرار است بمناسبت روز ۲۸ مردادعفو شوند، از طرف کمیسیون عفو وبخشودگی برای‌وزیر دادگستری فرستاده شد.

دادسراهای استان در سراسر کشور قبلا لیست کسانی را که مشمول عفو میشوند برای کمیسیون‌عفو فرستاده بودند. یکمقام قضائی اظهار داشت: چون تعدادی اززندانیان در سالروز تولد رضا شاه کبیر و عید نوروز عفو شده‌اند تعدادی که بمناسبت ۲۸ مرداد مشمول عفو خواهند شد نسبت به سال های قبل کمتر است.

تحویل اجسادقربانیان حادثه‌هوائی

با بازگشت سیروس‌بابک سمیعی مدیر عامل بانک ایران و عرب از کره، اجساد همسر و دو فرزند وی‌که‌درحادثه‌سقوط هواپیما همراه با خانواده مسعود فاتح کشته شدند امروز به وی تحویل داده شد

قرار است اجساد همسر و دو فرزند سمیعی بعد از ظهر امروز بخاک سپرده شود.

سیروس بابک سمیعی هنگامی که حادثه سقوط هواپیما روی داد و طی آن همسر و دو فرزندش کشته شدند در خارج از کشور بسر می‌برد و با اطلاع از حادثه به تهران بازگشت.

تصحیح

در مصاحبه آقای‌آموزگار نخست‌وزیر که در صفحه آخر امروز چاپ شده در مورد سیمان آمده است: «... در آن سال میبایستی «تمامی» سیمان از خارج وارد بشود» کلمه تمامی غلط است بجای آن باید نوشته شود «نیم میلیون‌تن»

یك محله‌در محاصره آب

شیراز ـ خبرنگار اطلاعات

لوله آب یك محله شیراز نیمه شب ترکید و ساکنان این محله که در خواب بودند در محاصره آب قرار گرفتند.

این لوله در محله «باروت کوبی» بعلت پوسیدگی وفشار زیاد آب ترکید.

ابطحی شهردار شیراز به همراه ماموران آتش نشانی در محل حاضر شد.

محاکمه متهمان‌به اخلال درتبریز یك ماه به تعویق افتاد

تبریز ـ خبرنگار اطلاعات

محاکمه علنی گروهی از متهمان حوادث اخیر تبریز، که قرار بود از دیروز در شعبه اول دادگاه جنایی آذربایجان شرقی آغازشود، مدت یک ماه به‌تعویق‌افتاد.

متهمانی که قرار بود دیروز به اتهام شرکت‌در تظاهرات و اخلال در نظم عمومی در تبریز محاکمه شوند، چهار نفر هستند.

وزارت بهداری و نظام پزشکی آشتی کردند

قبل از ظهر امروز مقتدر مژدهی وزیر بهداری و بهزیستی بسازمان نظام پزشکی رفت و ضمن‌ملاقات با پروفسور عدل رئیس سازمان نظام پزشکی ایران در جلسه هیئت مدیره این سازمان شرکت کرد.

دکتر مژدهی به اطلاعات گفت: هدف از شرکت در جلسه امروز هیئت مدیره سازمان نظام پزشکی رفع سوء تفاهمات فعلی وزارت بهداری بانظام‌پزشکی است من خود یک عضو سازمان نظام پزشکی هستم. بدین ترتیب امروزجلسه‌آشتی‌کنان وزارت بهداری با سازمان نظام پزشکی که در این‌امر دکتر مژدهی وزیر بهداری خود راسا پیش‌قدم شد. تشکیل گردید.

تجمع ۷۰ نفر از صاحبان سینمادر وزارت فرهنك و هنر

ساعت ده و نیم صبح امروز بیش از ۷۰ تن از صاحبان سینما طبق‌تصمیم مجمع‌عمومی سینماداران که دیشب درمحل انجمن‌تشکیل شد، در ساختمان‌شماره یک وزارت فرهنگ و هنر گرد آمدند، تا مستقیما با مسئولان این وزارتخانه وارد مذاکره شوند.

همانطور که دیروز در اطلاعات خواندید طرح ۱۸ ماده‌ای حزب از نخست‌وزیری به وزارت فرهنگ و هنر فرستاده شده است، تا بعد از بررسی‌های لازم به مرحله اجرا درآید.

رضا انوری رئیس‌انجمن سینماداران صبح امروز طی تماسی با خبرنگار روزنامه اطلاعات گفت: در مجمع عمومی فوق‌العاده دیشب انجمن سینماداران تصمیم گرفته شد با توجه به اینکه طرح به وزارت فرهنگ و هنر فرستاده‌شده، سینماداران ساعت ۱۰٫۳۰ امروز در ساختمان شماره یک این وزارتخانه جمع شوند و خواستار رفع سریع مشکلات خود گردند.

از نان، تا آزادی بیان

*** بحث و گفتگو با صاحبنظران سیاسی واقتصادی پیرامون سخنان اخیر شاهنشاه**

*** زمانی نان مشکل اساسی مردم بود و دمپختک سال قحطی غذای بهشتی. امروز مردم از نان فارغ شده‌اند، و تحولات جامعه، زمینه را برای یک فضای سالم و آزاد سیاسی فراهم کرده است. حدود و مقدار این آزادی را رفتار مردم در رویاروئی با مسائل خودشان تعیین خواهد کرد. و در آینده‌ای نزدیک روشن خواهد شد ظرفیتها برای پذیرش دموکراسی نوع غربی تا چه حد است**

تادیروز، برای جامعه ما نان و گوشت «مساله» بود ولی امروز اجرای مفادقانون اساسی «مساله» شده است

طبیب، مهندس، نماینده پارلمان، کارگر، دهقان، روشنفکر و... در دوره‌ای از تحولات اقتصادی کشور روحیه بساز و بفروشی پیدا کرده بودند و بجای پرداختن بکار مردم، در اندیشه آجر و سیمان و زمین بودند.

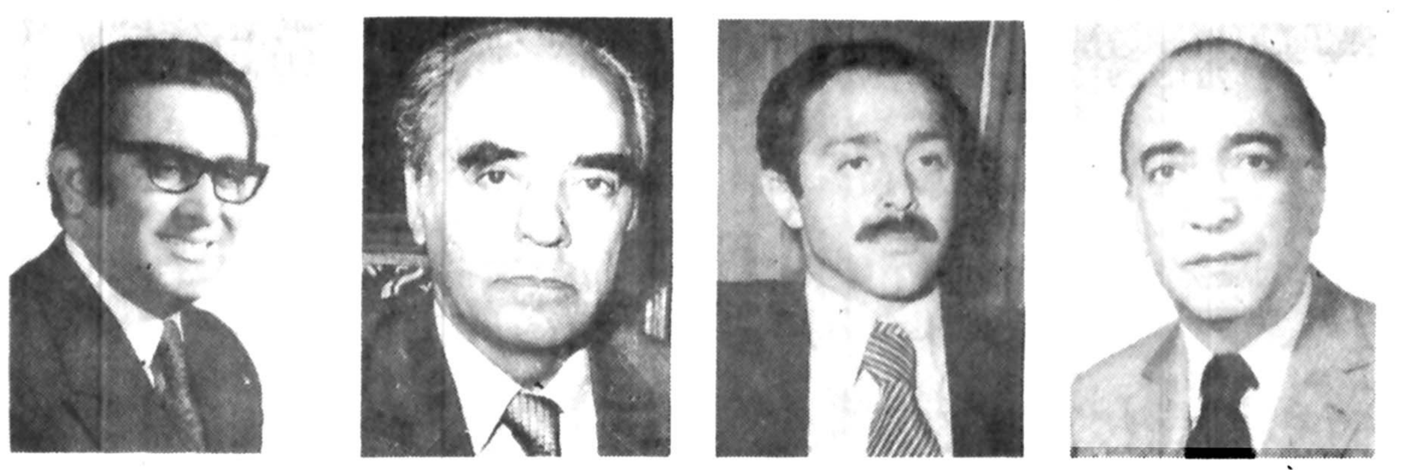

دکتر سیدمهدی پیراسته: سیاستمدار

محمد رضا تقی زاده: نماینده انجمن شهر

مجید یکتائی: نویسنده

دکتر مسعودحیدری: استاد اقتصاد

* سال ۱۲۹۵، پنج ریال پول باارزشی بود، و خانواده‌ای را یکهفته بانان سیر می کرد، یکتومان راضی کننده بود و پنج تومان یک رویای سبز، بسیاری ازمردم سرزمین ما هرگز به رویای سبز نمی اندیشیدند، و همان پنج ریال با ارزش، همه‌ی دلمشغولی انان بود. درانبراه چه کارها که نمی کردند و چه فریادها که نمی زدند. زمانه بود، کاری هم ازدست خلایق برنمی امد. اگر قحطی میشد باید به نان پراز خاشاک و سنگ و دمپختک معروف میساختند و درزمانه‌ی وفور نعمت نیز چیزی بیشتر نداشتند. طاعون ووبا و ابله، صدیق و رفیقشان بود و فرزندانشان اگر از سه دوره امراض که از پنج سالگی اغاز میشد، میگذشتند و به هجده سالگی میرسیدند خدارا شاکر بودند که اینهمه برسر لطف بوده است. سوم حوت ۱۲۹۹ زمانه گردشی بطرف مردم داشت و پنج سال بعد همه می توانستند بارویای سبز پنج تومانی خوش باشند، زندگی دیگر میشد، دمپختک و نان سیاه، پاکیزه و طیب شد. و ان ژولیدگی و اشفته ظاهری بدل به ظاهری شایسته و ابرومند گردید. سانزده سال بعد وقتی همه ارام بودند و امنیت همه جابرقرار بود. استعمار بالباسی تازه راه به سرزمینمان جست. اینبار هم انها که نان داشتند و هم ان گروه که نام، زیر پرچم این و ان سینه زدند، ببرکت لقمه ای دردلق، با مسندی درزیرپا، اسمش را هم گذاشتند دموکراسی. منتها ان دموکراسی تفاوتی با روزهای تلخ انارشیسم و هرج و مرج نداشت. وقتی کاسه صبر مردم لبریز شد، دستها بسوی کسی دراز گردید، که همیشه درایران زمین عامل وحدت بوده است و نام و ننگ و زنگ و رنگ بردامنش نمی نشیند. مردم از شاهنشاه خود، طلب رهائی کردند.

بدینگونه فصلی تازه اغاز شد. فصلی که جنبش و حرکت لازمه هسفری درکاروانش بود. نخست ویرانیها ساخته شد، بعد سازندگی ازهیچ اغازگشت. زمین برکت گرفت، نفت طغیان کرد و افزون شد. و درست درحساس ترین لحظه‌ای که فراراه کاروان سنگهایی ظاهر شده بود. انقلاب شاه و مردم عملی گردید. و اصول شش گانه رهبر ایران زمین اعلام شد. انها که از سال ۱۲۹۵ نقشهائی در یاد داشتند جبرن کردند. جوانترها بیشتر کوشیدند و کودکان ناباورانه جبر زمان را عامل این حرکت و ترقی دانستند. انقلابی اغاز میشد که رویای سبز پنج تومانی توده مردم را به واقعیت هزاران تومانی بدل می کرد. ان خانه ها و کومه ها دگرگون میشد اسمانخراشها سربه ابرمیزد. چهره ها گل می انداخت و سفر به قصد تفرج به «ابن بابویه» و خوردن غذا برسرگورو درکنار اب، تاپاریس و لندن و نیویورک ادامه می یافت حالا ایرانیها درکالیفرنیا بهشت می خریدند و در «کت دازو» سرمایه گزاری می کردند بسیاری ازمردم که کمتر داشتند، پنجشنبه و جمعه را ازنظر دور نمی داشتند و الفت خویش را باقوم و خانواده خود. درچهارگوشه سرزمینی که ببرکت انقلابش روز به روز ترقی بیشتری پیدامی کرد محکمتر و بیشتر می کردند.

بدینگونه دوره‌ای پایان گرفت و مثل همه تحولات این دوره نیز خالی از عیب و فارغ از نقص نبود. مشکلاتی برای مردم بوجود امد که یکی از دلایل عمده‌اش ثروتمند شدن کشور و بدنبال افزونی ثروت توده های عادی جامعه بود. دهقان بخشی از زمینی را که باید میکاشت به بساز و بفروش و شهرساز فروخت، کارگر باهمه‌ی نصیبیی که ازسود و درامد و یزه می برد دست به خرید و فروش زمین زد. اسناد و دکتر و نماینده مجلس نیز بدنبال پول بیشتر وظیفه خودرا فراموش کردند نتیجه اینکه نمادهای قابل لمس جامعه ما و دستاوردهای قابل درک، همه خبر از پیشرفت و ترقی میداد، بهروزی و کامکاری مردم را اعلام می کرد، ولی بازهم بعضی ها که بیشتر از صاحبان ثروتهای کلان بود زمزمه نارضائی ساز می کردند. اینبار سخن برسرنان و دمپختک نبود. اینبار ازادی، دموکراسی، اجتماعات و تشکیل گروههای سیاسی بحث روز شده بود. مثل همیشه دراوج بحثهای مردم، و حیرت دولت، ناگهان شاهنشاه، بااعلام حدود ازادیهای ضروری درجامعه متحول ایرانی، فردای روشنی پیش چشم مردم قرار دادند. اینک ازادی، ازادی طلبی، انتخابات ازاد، و... بحث رایج روزاست دولتمردان، و علاقمندان به سیاست ازیکسو، و مردم ازسوی دیگر چشم به انتخابات اینده دوخته اند، تادران ازمون، شوق خودرا به مفاهیم متعالی دموکراسی باشایستگی نشان دهند. تاان روز بحثها و گفتگوها امکان میدهد، با امادگی بشتری اصول دموکراسی را درجامعه تعمیم دهیم. درادامه‌ی بحث دیروز، امروز نیز باگروهی ازصاحبنظران بگفتگو نشسته ایم، و انان ضمن بررسی عوامل اقتصادی که در رسیدن افراد جامعه به شایستگی های لازه جهت زیستن دریک اجتماع دموکرات، بامعیارها وانگاره های رایج غرب، و باتوجه به نهادها و سنن و عادات خاص جامعه ایرانی، مؤثر بوده اند، تصورخودرا ازفردای سربلند خویش نقش زده اند. بدیهی است دراین گفتگو، بازخواهد بود. برای تامل بیشتر و نتیجه گیری جامع تر.

همانطور که قانون اساسی ایران صریحا اعلام داشته است انتخابات دوره آینده بنحوی انجام شود که مجلس شورای ملی به عنوان مهمترین و اساسی ترین رکن مشروطیت، نماینده واقعی تمام مردمی باشد که در امور اقتصادی و سیاسی مملکت خود شریک و سهیم هستند.

* محمدرضا تقی زاده: هیچ ضمانتی محکمتر از حضورتوام با باورو مشارکت فعال مردم نیست

* مجیدیکتائی: رشد اقتصادی مابدون رشد آزادی و دموکراسی نقص داشت

* دکترمسعود حیدری: درآینده هرصدائی که درجهت بیان نارضائی برخیزد به مخالف‌خوانی تعبیر نخواهد شد

دکتر سیدمهدی پیراسته: جراید باید حداکثر آزادی را برای منعکس کردن عقاید مخالف و موافق داشته باشند.

آزادی با هرج و مرج تفاوت دارد

رفاه نسبی جامعه، تحولات فکری را بدنبال داشته و توقعات و خواستهای سیاسی را مطرح کرده است

عکس العمل های مطمئن

دکتر مهدی پرهام میگوید: من با این گفته مرحوم دکتر غنی موافقم که انتخابات را آزاد بگذارید تا همه مردم بتوانند آزادانه در سرنوشت خودشان شرکت کنند، ممکن است در یک انتخابات آزاد، گروهی ناباب هم به مجلس راه پیدا کنند، اما اعمال و رفتار این گروه، عکس العمل های مطمئن، بدنبال خواهد داشت، چرا که در انتخابات بعد، مردم از انتخاب این ناباب ها خودداری خواهند کرد و تدریجا هم در ادوار بعد نمایندگان صددرصد طبیعی خودشان را به پارلمان های مملکتی خواهند فرستاد. بنابراین انجام انتخابات آزاد، سرآغاز تشکیل پارلمان های ملی و طبیعی مردم خواهد بود. از طرفی این سئوال هم مطرح میشود که در انتخابات هدایت شده، آیا ممکن نیست افراد ناباب به مجلسین راه پیدا کنند؟

حضور گروهها

محمد رضا تقی زاده نماینده انجمن شهر پایتخت معتقد است که آزادی انتخابات را باید در چهره نمایندگان مردم دید و باید دید آیا چهره های قراردادی داوطلبان مادام العمر نمایندگی مجلسین در ادوار گذشته، تحول میبابد؟ و آیا از صف حاشیه نشینان با سلیقه های سیاسی متنوع و نورسیده های گود سیاست، داوطلبان تازه‌ای خواهیم دید یا خیر؟ و همچنین در چهره رای دهندگان که امروز، برخورداری از آزادی های وسیع سیاسی باور آنها شده است؟

صف های قراردادی رای دهندگان که در بعضی از ادوار گذشته با اتوبوس های رنگین و مارکدار و بصورت گروهی و هدایت شده به محل حوزه های اخذ رای میرفتند و بیشتر حضور گروههای فشار را اثبات میکرد تا آزادی انتخابات را، تصور میکنم که آزادی انتخابات عامل تضمین آزادی را، با خود و در خود دارد زیرا آزادی سیاسی عامل حضور فعال مردم میشود و هیچ ضمانتی محکم تر از حضور توام با باور و مشارکت فعال مردم نیست اگر جز این شد برداشتهای افکار عمومی بر همان مداری میگردد که پیش از این بود.

گروههای فشار که بصورت اتحادیه‌ای و سندیکایی و باشگاهی در انتخابات شرکت کرده و به لیستها رای میدهند از رای دادن فرمایشی میباید منع شوند و با تجزیه حوزه های انتخاباتی در شهرهای بزرگ، امکان تجلی اراده طبیعی افکار عمومی فراهم شود مشروط برآنکه نقش سرمایه و تبلیغات خصوصی را نیز بطریقی در انتخابات محدود سازیم.

حسن نزیه رئیس هیئت مدیره کانون وکلای دادگستری معتقد است که: آزادی انتخابات در هر مملکتی، فرع برآزادی اجتماعات و مطبوعات و بیان است باید مطبوعات آزادی کامل داشته باشند و هر کس بتواند امتیاز چاپ و انتشار روزنامه بگیرد، مهمتر از همه اینکه تشکیل اجتماعات آزاد شود و هیچگونه ممانعتی پیش نیاید تا مردم امیدوار باشند که می توانند کاندیداهای مورد نظر خود را معرفی و انتخاب کنند. و این شرط اساسی انتخابات آزاد است.

دکتر سید مهدی پیراسته میگوید: بنظر من مهمترین مساله حیاتی و اساسی که کشور ما ظرف چند سال اخیر داشته انتخابات سرنوشت ساز مجلسین در دوره آینده است و عقیده‌ام این است که مردم باید بتوانند با کمال آزادی آرای خود را به صندوقها بریزند و در قرائت آن آراء هم نظارت داشته باشند و اعضای انجمن های نظار هم باید طوری انتخاب شوند که جای هیچگونه شائبه و ایراد و اعتراض باقی نماند. بعلاوه عقیده دارم که باید ترتیبی داد (حتی بصورت قانون) که چند ماه قبل از موعد رای گیری هر کس که داوطلب نمایندگی هر یک از دو مجلس است یا از طرف حزب و گروههای دیگر انتخابات معرفی می شود نامزدی خود را اعلام کند و بدین ترتیب اگر از چهره های شناخته شده کشور است با فرصت کافی سوابق هر کس در طول زندگی و خدمت درست برای رای دهندگان مخصوصا جوانان که باقتضای سن، کمتر این اشخاص را می شناسند ولی اکثریت رای دهندگان را تشکیل میدهند، از طرف موافق و مخالف درست حلاجی شوند تا رای دهنده جوان بتواند قضاوت صحیح پیدا کند و بداند به چه شخصی یا اشخاصی رای میدهد و اگر هم از قیافه های جدید است خود را بشناساند و عقاید و افکار سیاسی خود را برای رای دهندگان تشریح کند، جراید هم باید حداکثر آزادی را برای منعکس کردن عقاید مخالف و موافق، نسبت به هر کس را داشته باشند و رسانه های گروهی بیک اندازه و بطور مساوی دراختیار داوطلبان قرار گیرد.

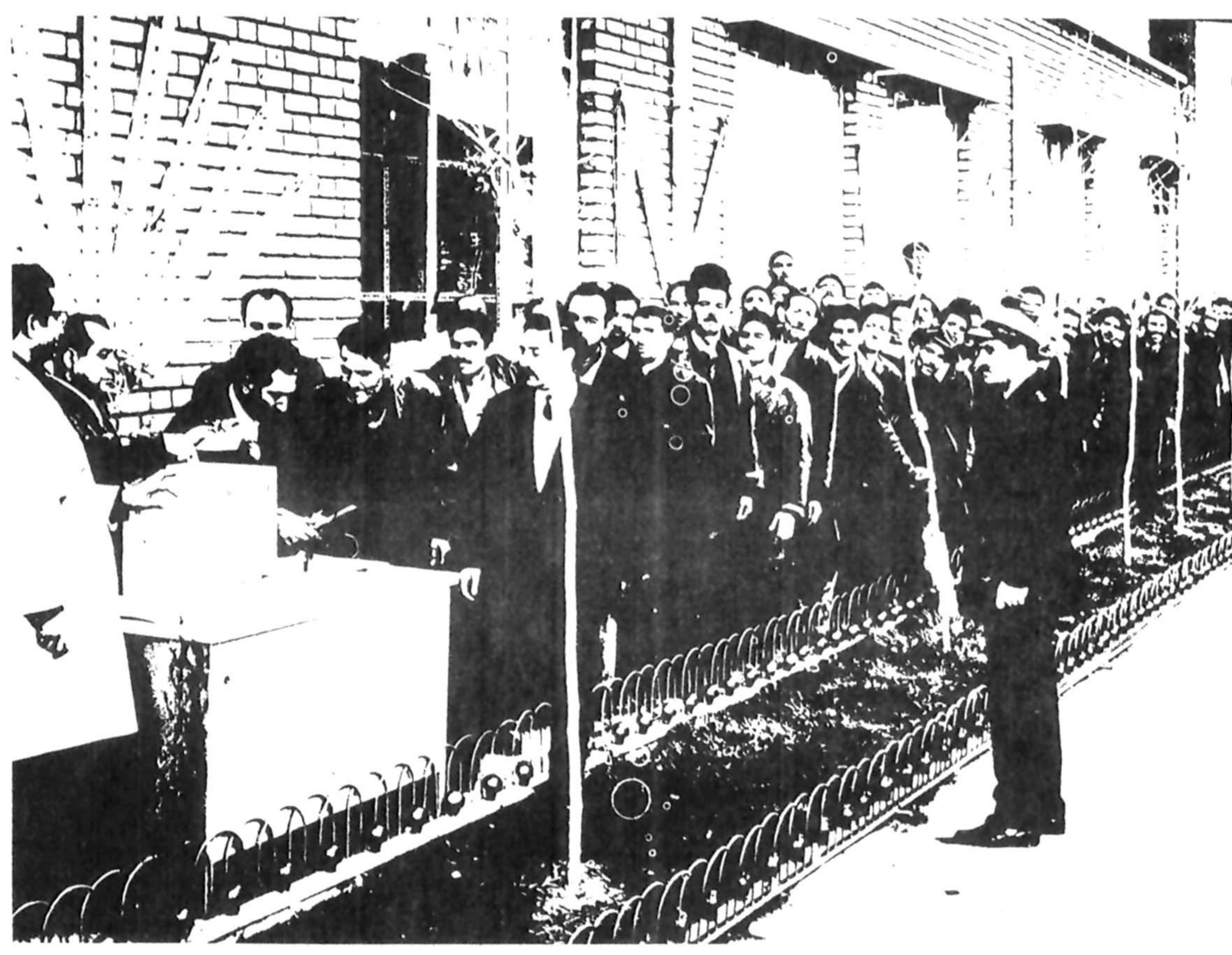

مردم با اشتیاق منتظر انتخابات آینده‌اند تابامشارکت درآن وظیفه ملی خود را انجام دهند.

رشد اقتصادی توام باآزادی

مجید یکتایی نویسنده دانشمند میگوید:

پیام تاریخی شاهنشاه، بمناسبت سالگرد انقلاب مشروطیت ایران پیام نوید بخشی بود که ملت ایران را بیش از پیش به آینده درخشان دموکراسی و آزادی امیدوار ساخت.

یادآوری از گذشته تلخی که ملت ایران با رهبری شاهنشاه پشت سر نهاده، همه را متاثر و اندوهناک کرد مخصوصا که شاهنشاه در این پیام تاریخی، بسیار ساده و خودمانی با ملت خود سخن گفتند و حوادث تلخ گذشته را تشریح کردند.

ازادی، نهالی است که جانبازان نهضت مشروطه با خون خود انرا کشت نمودند و سپس با انقلاب بهمن ۱۳۴۱ خورشیدی این نهال، نیرو گرفت و اکنون پس از هفتاد و دو سال این نهال برومند، بارور میشود و میتوان گفت قانون اساسی، امروز بکمال تحقق میبابد که به ملت ایران، این نوید داده شده که از ازادی کامل گفتار و قلم و انتخابات استفاده خواهند کرد.

بیگمان، یکی از ارکان رفیع بنای تمدن بزرگ برای ملت ما بهره گیری از آزادی است، این ارزو و خواسته تمام احاد ملت ایران است که در هر زمینه در تعیین سرنوشت سیاسی کشور خود مداخله داشته باشند و باید هم زیر پرچم حزب فراگیرنده رستاخیز ملت ایران مداخله داشته باشند.

نهال مشروطیت و دموکراسی و رستاخیز ملی ما میتواند با اتکای به آزادی تنومند گردد و اینده درخشانی را برای ملت ما فراهم اورد.

همیشه گفته‌اند که آزادی چیزی است که باید تحصیل شود، اکنون که به این سهولت درهای آزادی به روی ملت ایران بدست رهبر خردمند خود گشوده گشته، یک شرط لازم و اساسی دارد و آن این است که ملت ایران نیز برای پذیرایی چنین دموکراسی امادگی داشته باشد و این پذیرایی و آمادگی ما وقتی است که ما خود را شایسته آن نشان دهیم و از آزادی سوءاستفاده نکنیم تا رشد ملی خود را به اثبات رسانده باشیم...

آزادی آنچنان است که به حدود دیگران تجاوز نشود، باید فرق آزادی و بی‌بند و باری را دانست، چه بسا ملت‌هایی که در طول تاریخ، آزادی بدست اوردند و نتوانستند آنرا نگاهدارند.

من یقین دارم ملت کهنسال ایران با تمدن درخشان گذشته این شایستگی را دارد که این عطیه بزرگ را نگاهدارد و از آن در شئون زندگی بهره گیرد.

*** رویای سبز پنج تومانی دیروز، به واقعیت هزاران تومانی امروز تبدیل شده است.**

بیان نارضایی ها

دکتر مسعود حیدری استاد کرسی اقتصاد دانشگاه میگوید:

هفتاد و سومین سالگرد تصویب قانون اساسی، و برقراری نظام حکومت مشروطه، فرصتی فراهم آورد تا شاهنشاه که در نصف دوران تاریخ مشروطیت ما فرماندهی کشور را بعهده داشته‌اند و در دوران دشوار و طوفانی جنگ جهانی دوم و آثار نکبت بار اقتصادی آن بر کشور ما و در دوران جنگ سرد و رقابت ابر قدرت‌ها و بالاخره در دوران ظهور کشورهای جهان سوم و بیداری ملل استعمارزده آسیایی و افریقائی از آغاز دهه ۱۹۶۰ به بعد، زمام مملکت را با تمام حساسیت ژئوپلتیکی ایران در منطقه بدست داشته‌اند، در یک سخنرانی تاریخی، جریانات و تحولات سیاسی، اقتصادی و اجتماعی ایران را، بخصوص در یازده سال اخیر، تجزیه و تحلیل فرمایند.

ارقام و اعدادی که شاهنشاه به آنها تاکید نمودند یک بار دیگر، بیانگر این حقیقت بود که رشد «کمی» اقتصادی کشور ما در ۱۵ سال اخیر، بسیار عظیم و بصورت غیر معمول بوده است، با این حال توجه بسیار و گاه انحصاری بسرعت رشد اقتصادی، در زمینه‌هائی، مسئولان مملکت را از تفکر و کوشش و چاره اندیشی در جهت توزیع عادلانه درآمدهای روز افزون غافل ساخت، بنحوی که همراه با رشد کمی اقتصادی، فاصله و شکاف بین درآمد افراد و گروهها و طبقات جامعه ما چه در داخل جامعه شهری و چه در مقایسه بین جامعه شهری و جامعه روستایی بیشتر شد.

در مواردی نیز جمع شدن ثروت‌های بیحساب، ناشی از درآمدهای نامعقول، در دست گروههائی معدود روح تجمل پرستی و مصرف بیرویه اسراف و تظاهرات مادی را بسرعت توسعه داد.

این حقایق و تظاهرات ناشی از آن، توده مردم بخصوص طبقه متوسط شهرنشین را که به علت ثبات نسبی درآمدها، که عموما بصورت دریافت حقوق ثابت، بیش از هر گروه و طبقه دیگری، از تورم و افزایش شدید قیمت‌ها رنج میبرد، دچار مشکلاتی ساخت. فساد شدید در پاره‌ای سطوح اداری نیز که ناشی از پائین آمدن سطح معنویت و تنزل فضایل اخلاقی و گرایش‌های مادی بود و هر چند یک بار بصورت ارقام نجومی در رسانه‌های گروهی منعکس میشد به این نارضایی‌ها دامن زد.

این نارضایی‌ها در گروه‌های سنی جوانتر از جمله دانشجویان بصورت خشم و قهر درآمد و از آنجا که گاه وسایل و مجراهای دموکراتیک و مردمی برای بیان این نارضایی‌ها در حد ضرورت و اقتضای اوضاع و احوال مملکتی و جهانی در اختیار مردم نبود و گاهی اوقات اگر نخواهیم بگوئیم اغلب اوقات هر صدایی در جهت بیان نارضایی حمل بر مخالف خوانی تلقی میگردید در نتیجه، در مواردی نارضایی‌ها رنگ افراط بخود میگرفت.

خوشبختانه سخنان شاهنشاه، نشان داد که این حقایق تلخ از نظر رهبری مملکت دور نمانده است و اعلام اعطای آزادی‌های وسیع که سالگرد مشروطیت، فرصت مناسبی برای باز شماری آنها بوده نوید این را میدهد که شیرینی‌های رشد سریع اقتصادی تحت الشعاع تلخی‌های احتمالی ناشی از بعضی بیعدالتی‌ها در توزیع درآمد قرار نگیرد و

تورهای تابستانی والتو
سوپرتورز
SUPER TOURS تورهای ممتاز
قیمت : مناسب
برنامه : متنوع
سرویس: ممتاز

مدت	مسیر	حرکت	قیمت به تومان
۲۱روز	لوس‌آنجلس(هالیوود- دیسنی‌لند) نیویورک-لندن	۲۶ مرداد	۱۷۵۰۰
۱۵روز	لندن- رم	۲۰- ۲۷ مرداد ۳و ۱۰ شهریور	۶۸۵۰
۲۲روز	رم- پاریس- لندن	۲۰- ۲۷ مرداد- ۳ و ۱۰ شهریور	۹۲۵۰
۲۱روز	آمستردام- ۳روز سفرخاطرەانگیز باکشتی دولوکس روی رودخانه راین از هلند به آلمان-فرانکفورت- لندن و رم	٤- ۱۸ شهریور	۱۱٤۵۰
۲۱روز	وین- آمستردام- لندن- هامبورگ	۲۰- ۲۷ مرداد	۱۰۹۵۰
۲۱روز	واشنگتن- سانفرانسیسکو- لاس وگاس لوس آنجلس(هالیوود)- بوفالو (آبشار نیاگارا)- نیویورک- لندن	۲۳- ۲۹ مرداد ٦ و ۱۳ شهریور	۱٤٦۸۰
۲۷روز	رم- پاریس- هامبورک- لندن	۲۱- ۲۸ مرداد ٤-۱۱-۱۸ شهریور	۱۱۳۵۰
۲۸روز	کپنهاک-استکهلم-هلسینکی-اسلو-لندن	۱٦- ۲۳- مرداد	۱٤۸۰۰
۲۹روز	رم- بارسلون- لندن- پاریس- هامبورگ	۱۹- ۲٦ مرداد ۲- ۹ شهریور	۱۲۵۵۰

هتلهای مَحل اقامت
مسافرین والتو دراروپا وامریکا
پاریس: هتلهای دولوکس کنکوردلافایت- شرایتون
هامبورگ: هتل دولوکس پلازا
رم: هتل دولوکس امباشا توری و هتل‌های درجه یک ممتاز فلورا وآلبانی
بارسلون: هتلهای دولوکس کالدرون- گریستال
لندن: هتلهای درجه‌یک ممتاز کمبرلند- استرویل- لان‌دانر- کلیستون کورت
فرانکفورت: هتل دولوکس اینتر کنتیننانتال
هلسینکی: هتل دولوکس اینتر کنتیننانتال
واشنگتن: هتل درجه یک ممتاز می‌فلاور
لاس‌وگاس: هتل هیلتون
لوس‌آنجلس: هتل هیلتون
نیویورک: هتل شرایتون
سانفرانسیسکو: هتلهای دولوکس هیلتون- سانفرانسیس دریک

آژانس توریستی والتو
خیابان پهلوی نرسیده به تقاطع پارک‌وی شماره ۱۳۷٤
تلفن ۲۹۰۲۲٤ - ۲۹۰۱۷۰ - ۲۹٤۳۳۱
آژانس توریستی موندیال
خیابان شاهرضا -خیابان ویلا شماره۱۷ تلفن۸۳۸۳۰۲ - ۸۲۱۹۹۰ - ۸۲۵۳٦٦
مشهد: آژانس‌پارس-خیابان‌دانشگاه شماره ۲۲۲ تلفن: ۲٤۹۲٤
اصفهان: تراول‌سرویس مقابل سوپرپل تلفن: ٤۱٦۳۱
کرمان: آژانس‌آفتاب تلفن ۹۹٤۹۹
توجه
تورهائیکه از جدول حذف گردیده تکمیل شده خواهشمند است برای شرکت در جلسات معارفه روزهای چهارشنبه قبل از حرکت هرتور در سالن گلدان هتل اینترکنتیننانتال حضور بهمرسانند.

میدان اسب دوانی فرح آباد
این پنجشنبه از ۶ بعدازظهر جام بایگون با ۹۱۰٫۰۰۰ ریال جایزه
BAYER
بایگون از بایر

بنیانگذار: شادروان عباس مسعودی
صاحب امتیاز و مدیر: فرهاد مسعودی
سال پنجاه و سوم
محل اداره: خیابان خیام. ساختمان اطلاعات
تلکس ۲۱۲۳۳۶ - تلگرافی: اطلاعات. تهران
تلفن ۳۲۸۱

سخن روز

خانه سازی یا داروسازی؟

وزیر بهداری و بهزیستی در گفت و گوئی پیرامون بهره گیری از سرمایه صندوق تامین اجتماعی اعلام داشت که از این پس درآمد صندوق در صنایع داروسازی سرمایه گذاری خواهد شد.

صندوق تامین اجتماعی همان صندوقی است که بر اساس مقررات بیمه‌های همگانی میبایستی هزینه‌های مربوط به درمان و از کارافتادگی و بازنشستگی را در قبال بیمه شدگان تادیه کند و سرمایه آن از دریافتی‌های مربوط به این برنامه تامین میشود.

در حال حاضر بعلت اینکه تا انقضای حداقل مدت زمانی برای آغاز پرداخت حقوق بازنشستگی به بیمه شدگان هنوز چند سالی باقی مانده است و در این مدت سازمان تامین اجتماعی صرفا دریافت کننده سهم کارکنان و کارفرمایان خواهد بود بدون آنکه چیزی از این بابت بپردازد، طبعا سرمایه قابل توجهی در صندوق تامین اجتماعی گرد می‌آید. سازمان تامین اجتماعی بقصد بهره گیری از این سرمایه و افزودن بر موجودی صندوق، سرمایه گذاری‌هایی در کارهای انتفاعی از قبیل فعالیت‌های خانه سازی و کشت و صنعت آغاز کرده بود و مسئولان قبلی سازمان استدلال میکردند که چون با شروع پرداخت‌های مربوط به مقرری بازنشستگان، صندوق فشار زیادی را متحمل خواهد شد لازم است از هم اکنون برای افزایش درآمد آن اقدام شود.

این نظریه جای بحث ندارد و در تمام دنیا سازمان‌های مشابه از موجودی صندوق خودشان برای سرمایه گذاری انتفاعی استفاده میکنند ولی نکته قابل توجه نوع سرمایه گذاری و استحصال است که در گذشته، مسئولان قبلی وزارت بهداری و بهزیستی سرمایه صندوق تامین اجتماعی را در کارهایی چون خانه سازی مورد استفاده قرار میدادند و وزیر جدید سرمایه گذاری در صنایع داروسازی را مفید و لازم تشخیص داده است.

در بررسی موضوع، نظریه اخیر منطقی‌تر بنظر می‌آید زیرا همانطور که وزیر بهداری و بهزیستی توضیح میدهد داروسازی ضمن آن که یک صنعت بزرگ و سوداور محسوب میشود با درمان و بهداشت ارتباط مستقیم دارد و حال آنکه خانه سازی یا کشت و صنعت، با همه اهمیتش، چندان ارتباطی با وزارت بهداری ندارد و اگر فردا وزارت مسکن خواست با پول خودش درمانگاه و بیمارستان بسازد نمیتوان بر او خرده گرفت.

یا بقول وزیر جدید بهداری: «خانه سازی کار بدی نیست ولی ما باید ابتدا انسان‌های سالمی داشته باشیم تا خانه و مبل و میز بخواهند»!

توصیه ما به وزیر تازه نفس بهداری و بهزیستی اینست که مسئولان امر را متذکر شوند سرمایه صندوق تامین اجتماعی پولی است که در قبال هر یک دینارش سازمان تامین اجتماعی و دولت تعهدی سنگین بر عهده دارند و از آن نوع پولها نیست که سوخت شدن و از بین رفتنش به آسانی از طرف مردم هضم شود.

تفسیر سیاسی روز

۳۳ سال پس از هیروشیما

نوشیروان کیهانی زاده

✱ درسی و سومین سالروز فرو افکندن نخستین بمب اتمی جهان - که درجنگ به کار رفت - برهیروشیما اوضاع بین المللی تیره تر از همیشه - درده سال گذشته - است. یک بمب افکن بی - ۲۹ نیروی هوائی آمریکا سی و سه سال پیش درششم اوت (۲ روز پیش) از پایگاه هوایی جزیره تینیان واقع دراقیانوس آرام به پرواز درآمد، خود را به شمال ژاپن رسانید و ساعت ۸ و ۱۵ دقیقه بامداد به وقت محلی - درآن هنگام که لندن ساعت ۲۳ و یازده دقیقه را اعلام می‌کرد - بمبی را برهیروشیما فرو افکند که دریک آن هشتاد تادویست هزارتن کشته شدند و دهها هزار تن اسیب هایی دیدند که هنوز آن عده از آنان که زنده مانده اند گرفتارش هستند.

بمباران اتمی هیروشیما چند هفته پس از ازمایش موفقیت آمیز نخستین سلاح اتمی، درآسمان نیومکزیکو، انجام شد.

بمبی که برهیروشیما فرو افتاد معادل بیست هزارتن «تی. ان. تی». قدرت تخریب داشت و ده کیلومتر مربع ازسطح هیروشیما را به توده‌ای ازپاره سنگ های مذاب سرد شده نظیر اطراف کوره هاتبدیل کرد. دود و خاکستر کیلومترها به آسمان بلند شد و بامداد درخشان آن قسمت از ژاپن را تیره و تار ساخت.

سه روز بعد دومین بمب اتمی امریکا برناگازاکی فروافتاد و ۳۹ تا ۷۴ هزار تن دریک آن کشته شدند و چهاردهم اوت یعنی هشت روز پس از بمباران هیروشیما و پنج روز بعد ازتکرار این حمله درناگازاکی، ژاپن خودرا تسلیم کرد و جنگ جهانی دوم در خاور دورهم پایان یافت.

جنگ جهانی دوم دراروپا پیش ازاین تاریخ باسقوط برلن پایان یافته بود. بمباران اتمی ژاپن درست سی و یکسال بعداز آغاز جنگ جهانی اول روی داد. جنگ جهانی اول که درطول تاریخ بشراز نظر تعداد کشورهای درگیر بی سابقه بود ۶۴ سال پیش درچنین هفته‌ای آغاز شده بود همانطور که بمباران اتمی ژاپن تا آن تاریخ سابقه نداشت جنگ جهانی اول بدعتی شد که ۲۱ سال بعد به صورت جنگ بین المللی دوم تکرار شد اما هنوز بمباران اتمی ژاپن درنقطه دیگری تکرار نشده است و شاید تلفات و زیانهای ژاپنی ها دردو بمباران اتمی هشداری بود به رهبران کشورهای دارنده این سلاح که ازبکاربردن آن خودداری کنند. نگاه کردن بربرجی که اسامی ۹۳ هزار و پانصد و هفت تن از قربانیان بمباران اتمی ژاپن بران حک شده است این ترس را بوجود آورده است که ازتکرار جنگ جهانی دیگری جلوگیری شود، ولی مسابقه تسلیحاتی دوابر قدرت که هر روز درجستجوی سلاحها و ضد سلاحهای تازه ای هستند بیم از یک جنگ اتمی را ازمیان نبرده است ووقوع آن هنوز اجتناب ناپذیر نشده است و این بیم هرگاه که اوضاع بین المللی رو به تیرگی می نهد و معارضه قدرتهای بزرگ و درگیری آنها درمسائل منطقه‌ای و رقابتشان بایکدیگر افزایش می یابد بیشتر می شود، زیرا بااینکه درحال حاضر فقط شش کشور رسما عضو باشگاه اتمی هستند، ولی تاسال ۲۰۰۰ سلاح هسته‌ای دردسترس نیمی ازکشورها قرار خواهد گرفت. هم اکنون جنگ بین المللی یعنی جنگ دو قدرت بزرگ، ولی وقتی قدرتهای دیگری از نظر اسلحه تاحد توانائی تعرض به یکی ازدو ابر قدرت فعلی برسند، شروع جنگ جهانی سوم نیز از انحصار این دو قدرت خارج خواهد شد

ننویسید دولت اعتبار ندارد!

دکتر علی اکبر کوثری

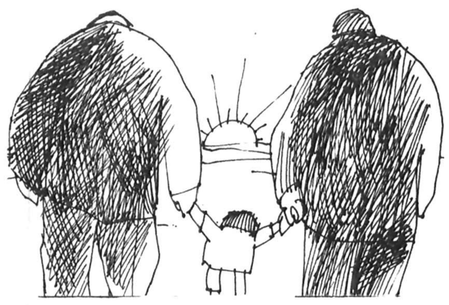

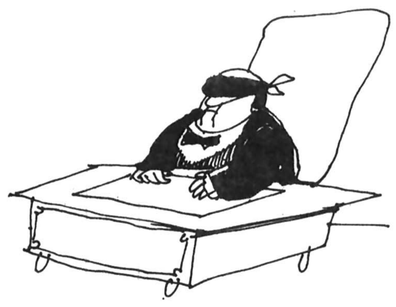

مقاله یی که بقلم این بنده تحت عنوان (ناراضی تراش های از خود راضی هم مدعی شده اند) روزنامه اطلاعات منتشر شد مورد توجه جناب آقای نخست وزیر قرار گرفت و با ارسال نامه‌ای نویسنده را مورد تشویق و محبت قرار دادند. با آنکه این نوشته انتقادی بود از اعمال عمال دولت در گذشته و حال و علی الرسم نباید خوشایند یتقنتم دولت باشد، این عمل جناب آقای نخست وزیر نشان میدهد گوشها شنوا شده است لذا بر خلاف نظر آقای امیرانی مدیر محترم مجله خواندنیها که ضمن مقاله‌ای استدلال کرده اند (تا برفع معایب اقدام نشود ذکر معایب مفید نخواهد بود) مرا عقیده بر آن است که نوشتن و بیان معایب اول قدم است در راه اصلاحات و دوم قدم همین توجه و علم مقامات است بمعایب. امید است قدم سوم هم که رفع معایب است بدنبال بیاید چه بگفته مولوی: «تانگرید طفل کی نوشد لبن» و فرمایش مولای متقیان «لاتجعلوا تحهکم جهلا و یقینکم شکا اذا علمتم فاعملو و اذا یتقنتم فاقدمو» حجت کافی است براین گفتار.

مکر فراموش کرده‌ایم که در دولت های گذشته توجهی بشکایات و عدم رضایت مردم نمیشد و وزرا مانند مرحوم عدنان مندرس صدراعظم ترکیه اعتقاد داشتند به آنان هیچگاه عالی جناب سابق نخواهند گفت و علی الدوام بر کرسی وزارت تکیه زده اند عاقبت او را دیدیم که چگونه بمرگ محکوم شد با این تفاوت که ماترک آن مرحوم دو تا سگ بود و کهنه دستی لباس درست مصداق این بیت که مرحوم عارف قزوینی در پایان زندگی گفت:

اثاثیه عارف حق شناس
دو تا سگ شد و کهنه دستی لباس

اما اینان چه دارند خدامیداند آن مرحوم اگر زبان دراز بود ولی دستش کوتاه بود.

ازادی برو که برنگردی

بگفته خود آقای امیرانی در گذشته نوشته او را سانسور می کردند و افرادی هم بودند که از ترس آنکه مبادا گرفتار شوند خودشان خودشان را سانسور می کردند یا بعبارت روشن تر دست بقلم نمی بردند. اکنون که میگویند آزادی است باید نوشت و معایب را گفت این خود محکی است بر صدق گفتار گویندگان و مبشران آزادی منتهی نویسندگان باید مراقب باشند قلم در راه حقیقت بکار رود و آلوده با غراض شخصی نشود و دشمنان آزادی آب را گل آلود نکنند تا آنجا که آزادیخواهان بستوه آمده و آزادی را با سلام و صلوات بدرقه کنند و بگویند آزادی برو که برنگردی. چقدر جانسوز است بر عاشقی که معشوق را با نیرنگ حریف از خانه بیرون کند! پس بقول سعدی اکنون که امکان گفتار هست باید با لطف و خوشی سخن گفت و از آزادی بنفع کشور و جامعه بهره برد و به حریفان نیرنگ باز مجال نداد.

این مقدمه نه تنها با عنوان مقاله تطبیق میکند بلکه میتواند سرلوحه هر نوشته انتقادی باشد اما مقدمه که لازم است برای ورود به مطلب عدم رضایت معلمان نوشت ارزش مقام معلم است در جامعه

درباره مقام و ارزش کار معلم سخنها گفته‌اند و کتابها نوشته‌اند. بطوریکه شخصیت معلم و ارزش کار او در بالاترین مقامات اجتماعی قرار گرفته و از امور بدیهی بشمار می آید و حاجت باستدلال ندارد. اگر در کشوری با قید احتیاط و در قبیله یی بشرط وجود این امر بدیهی نباشد در کشور ما بدیهی ترین و روشن ترین نظری است که مورد قبول کلیه طبقات جامعه است. چرا که فرهنگ ما از دو چشمه‌ی فیاض و پر برکت بهره و نیرو می گیرد. یکی تمدن ایران باستان و دیگری تعالیم عالیه اسلام، در کشوری که شعار فرهنگی‌اش این قطعه سعدی باشد:

پادشاهی پسر بمکتب داد
لوح سیمینش در کنار نهاد
بر سرلوح او نوشته به زر
جور استاد به زمهر پدر

این ملت به ارزش کار معلم و مقام او پی برده است. اگر کشور ایران در تند باد حوادث روزگار جان سالم بدر برد. و تسلیم نشد بر اثر وجود دانشمندان و معلمانی بود که دنیا امروز هم بهمان اعتبار بدیده احترام بما می نگرد. تمدن ایران باستان که روشنی بخش دنیای قدیم بود با اسلام امیخت و معجونی بوجود آورد که نه فقط دنیای جدید دنباله روی آن تمدن است بلکه ضامن بقا و استقلال ماست و معلم نگهبان و دروازه‌بان این فرهنگ است.

ممکنست روزی دنیا چنان در صلح و صفا زندگی کند که حاجت به ارتش نباشد. امکان دارد بر اثر تعلیم و تربیت صحیح روزگاری دنیا از داشتن دادگستری و پلیس بی نیاز گردد ولی از پیدایش بشر بمعلم محتاج بوده‌ایم و دنیا تا باقیست بمعلم احتیاج خواهیم داشت.

از کجا شروع شد؟

خرابی فرهنگ ما از روزی شروع شد که سنت ها و ریشه های فرهنگی خود را کنار گذاشتیم و دنباله روی عقاید «جان دیوئی» امریکائی و شاگردان ایرانی او شدیم در حالی که خود جان دیوئی و شاگردان امریکائی او عمل ما را تجویز نمی کردند. خدا بیامرزد دکتر جردن را که اگر فقط همان یک امریکائی بایران آمده بود خاطره‌ی او تا ابد امریکا را در نظر ما ایرانیان سرزمین فرشتگان معرفی می کرد. او بشاگردان خود می گفت:

تربیت شما ایرانیان بسیار خوب و پسندیده است. از معلمین امریکائی خود فقط علم بیاموزید و تربیت آنان را فرا نگیرید.

بیست و چند سال پیش که برای مطالعه فرهنگ امریکا به ایالات متحده رفتم از آقای «جیس» رئیس قسمت فرهنگی دانشگاه شیکاگو - این مقام را یک موقع جان دیوئی داشت - سئوال کردم: فکر می کنید تا چه میزان روش فرهنگی شما در کشور ما عملی باشد؟ در جواب گفت: من کشور شما را ندیده ام ولی آنچه شنیده ام شما تمدنی قدیمی دارید.

در اینصورت نباید از ما تقلید کنید بلکه انچه فرا گرفته اید با اداب و سنن خود بسنجید آنچه قابل انطباق است قبول و بقیه را فراموش کنید مثال خوبی زد. گفت: کار شما کشت نهال نیست، کار شما پیوند است، چون فرهنگ شما ریشه‌ای کهن دارد پیوند به آن ثمرات نیکو مدهد کما اینکه در طبیعت نبات هم چنین است.

هلوی ایران و پرسیش روسی

نظر این استاد امریکائی را گفته حسین منشور تکمیل میکند.

حسین منشور (وکیل سالخورده دادگستری) میگفت: در عصر تزارها در دانشکده حقوق مسکو تحصیل میکردم. روز اول که معلم فلسفه حقوق بکلاس آمد خود را باسم معرفی کرد سپس نام و ملیت شاگردان را پرسید. بعد گفت موضوع درس من فلسفه‌ی حقوق است. این درس بما میاموزد که قوانین را چگونه وضع کنیم که قابل عمل باشد. بعد مثالی ذکر کرد گفت بچه ها میدانید پرسیش چیست؟ (پرسیش بروسی یعنی هلو) همه گفتند خیر. گفت همانطور که از اسمش پیداست اصل ایرانی دارد. میوه‌ایست در ایران پر آب و شیرین و خوش مزه. نهال آنرا ما آورده‌ایم و در باغ نباتات مسکو کاشته‌ایم حاصلی داده است گس و تلخ و بد مزه به اندازه فندق. قانون هم چنین است، اگر از مملکتی به مملکت دیگر رفت همان نتیجه را میدهد.

ینگی دنیا رفته ها مسحور تمدن امریکا به ایران بازگشتند و گمان بردند امریکا را قوانین و مقررات فرهنگی به این پایه از تمدن و علم و دانش رسانده است شتابان آن مقررات و روشهای نامساعد را جای گزین تعلیم و تربیت چند هزار ساله ما کردند.

پس از جنگ دوم جهانی جمعی که فرهنگ امریکا را هم نمی شناختند بنام مستشار بایران آمدند فرصت طلبان و جویندگان مقام دور آنها را گرفتند، روش هائی را در تعلیم و تربیت رواج دادند که چون با محیط ما سازگار نبود همسفر مستشاران شدند و بکشور خود بازگشتند و اثری از آنها جز اتلاف پول و عمر دانش آموزان بجا نماند، واماندگان کاروان مستشاران هم بعدها نظام جدید را مطرح کردند. بدون آنکه آنرا در گوشه‌ای از کشوز تجربه کنند یک مرتبه در سراسر کشور عمل کردند، نتیجه آن شد که ملاحظه میفرمائید. نه معلم تکلیف خود را میداند نه شاگرد. در امریکا هم این چنین عمل نمی کنند. در یک یا دو مدرسه روش جدید و یا کتابی که تازه نوشته شده آزمایش میکنند اگر نتیجه خوب بود بتدریج در سراسر مدرسه ایالت رواج میدهند. در قسمت فرهنگی دانشگاه شیکاگو که ذکرش رفت یک دبستان و یک دبیرستان ضمیمه وجود دارد که فرزندان استادان اغلب در آنجا تحصیل میکنند هر نظر جدید آموزشی را در این دو مدرسه تجربه میکنند. یکی از استادان همین دانشگاه بنویسنده گفت ما تنها استاد این دانشگاه نیستیم فرزندانمان هم قورباغه و موش لابراتوار قسمت فرهنگی دانشگاه هستند. ما معلم تربیت شده برای دوره راهنمائی نداشتیم، معلمین خوب ابتدائی را با چند ساعت تعلیم بدوره راهنمائی آوردیم. برای دوره راهنمائی معلمین خوبی نشدند ولی دبستان از معلم خوب بی بهره شد و در نتیجه خراب شد. کتابهائی هم که نوشتیم قابل تدریس در کلاس نبود. چه این کتابها در جنب خود لابراتوار میخواهد، در حقیقت نتیجه کار معلم و محصل است در آزمایشگاه و قابل یاد گرفتن و حفظ کردن نیست. بعکس کتابهای قدیم که استدلالی و منطقی بود و محصل فرا میگرفت و میتوانست بخوبی بیان کند و اگر بعدها با عمل و تجربه توام میشد نتیجه‌ای خوب میداد.

معلمین قدیمی و خبرگان امور آموزشی این معایب را میدیدند و تذکر میدادند ولی کسی بحرف آنان گوش نمیکرد. معلم که دلبسته بکار خودش هست و در کلاس درس با شاگرد سروکار دارد وقتی می بیند با این کتاب و با این نظام عمرشاگرد تلف میشود از کارش ناراضی و به شغلش بی اعتماد میشود. آخر معلم هم در همین کلاسها فرزند دارد اگر دلش بحال فرزندان دیگران نسوزد برای فرزند خودش که میسوزد. معلم نمیتواند ناظر عملی باشد که میداند حاصل او پوچ است.

معلم باید برمعلم حکومت کند

علت العلل اینست که معلم بر فرهنگ حکومت نمی کند. در اغلب دوره ها کارمندان عالیرتبه وزارت خانه یا از خارج آمدند یا نورچشمانی بودند که بدون رفتن به کلاس و طی مقامات از بیراهه بمقامات عالی رسیدند. بالنتیجه از امور فرهنگی و مدرسه و کلاس بی اطلاع بودند و معلم را نیز نمی شناختند. آشنا نبودن مقامات اداری موجب عدم رضایت های شدید میشود. معلم متشخص و زحمت کشیده برای عرض حاجت به رئیس دفتر فلان مقام که آنهم از خارج آمده است مراجعه میکند، اولا احترامات او را بجا نمی آورد. مدتی باید بکوشد تا خود را معرفی کند و تقاضای خود را بعرض رئیس دفتر برساند اگر توانست با آه و ناله دل او را نرم کند (که اغلب نمیشود!) وقت ملاقاتی برای او تعیین کند تا با مقام مدیریت کل یا معاونت تماس بگیرد و عرض حاجت کند حاجت او هم که معمولا برآورده نمیشود ناراضی و دست از پا درازتر برمیگردد و بکائنات بد میگوید. وزیر اسبقی را می شناسم که مقامات مختلف اداری را طی کرده بود تا بوزارت رسید. رئیس دفتری داشت که او هم از معلمان قدیمی بود وقتی معلمی به آن رئیس دفتر مراجعه میکرد بقدر مرتبه و مقام احترام میدید. رئیس دفتر بعرض وزیر میرساند که فلان معلم تقاضای ملاقات دارد میگفت سلام برسان بگو در مورد کار شما دستور داده‌ام به رئیس فلان اداره مراجعه کنید یا به اوقاف دستور داده‌ام مساعده جهت مداوای فرزندتان بدهند. اما در اغلب ادوار دیده شد وزیر یا رئیس دفترش به معلمان و خدمتگزاران قدیمی و صدیق فرهنگ بعلت عدم آشنائی توهین کرده اند و بعرض او توجه ننموده بعکس مردم خوش ظاهر کلاه بردار را بحضور پذیرفته و مورد احترام قرار داده اند. چند نفر معلم قدیمی را می شناسم که مطالبه حقوق حقه خود را کرده اند به آنان پس از چند ماه نوشته اند اعتبار نداریم. آیا این جواب قانع کننده است و معلم میتواند باین علت بدانشگاههای خارجی و یا داخل کشور و به موسسات وزارت آموزش و پرورش متعذر شود و خرج تحصیل فرزند خود را ندهد؟

نگوئید اعتبار نداریم

موقعی که افتخار همکاری مرحوم دکتر ولی الله خان نصر را داشتم به استادی نوشتم برای خرید کتابهای موردتقاضا اعتبار نداریم. دکتر نصر نامه را امضا نکرد و پس فرستاد. خدمتشان رفتم و علت را جویا گشتم بشیوه و سبک خاص خود فرمود نامه غلط است بروید اصلاح کنید! هرچه دقت کردم غلطی ندیدم، بالاخره با التماس علت را پرسیدم فرمودند «ننویس اعتبار نداریم، بنویس فعلا پول نداریم. دولت ایران بی اعتبار نیست!» بودجه آن روز وزارت فرهنگ (یعنی مجموعه وزارت آموزش و پرورش، وزارت علوم، وزارت فرهنگ و هنر و تربیت بدنی و اوقاف فعلی) از ده میلیون تجاوز نمیکرد. آن مرحوم نمی گفت دولت اعتبار ندارد امروز که وزارت آموزش و پرورش قادر است معاملات چند صد میلیون تومانی بکند مبلغ ناچیزی از حقوق معلم را بعذر آنکه دولت اعتبار ندارد پرداخت نمی کنند. معلم این را می بیند و از طرف دیگر مشاهده می کند که نورچشمان سالی چندبار ببهانه کار ولی برای گردش به خارج میروند و فوق العاده کلان میگیرند آنوقت ناراضی میشود و درانجام وظیفه لاابالی. این نوع تبعیض ها در فرهنگ زیاد دیده میشود بخصوص که زندگی معلم هم مرفه نیست. اغلب اوقات معلم مجبور است برای تامین معاش خانواده‌اش شغل دیگری درجنب شغل معلمی انتخاب کند. بنظر من چنین شخصی معلم خوبی نمیتواند باشد. سی، چهل سال قبل معلم شب را در اندیشه تهیه درس فردا بود ولی معلم امروز حتی در کلاس بفکر نیست که «چه خورد بامداد فرزندش»! وقتی معلم آسایش خاطر نداشت و قلبا ناراضی بود در گفتارش اثری ازاین عدم رضایت خواهد بود. بکرات دیده‌ایم معلم در کلاس از زندگی سخت خود شکایت کرده و دستگاههای اداری مملکت را موردانتقاد قرار داده است ولی در رسیدگی هائی که دراینمواقع بعمل آمده دیده شده حق با معلم است. خانه ندارد، فرزندش مریض است، مقروض است و هزاران گرفتاری دیگر که دل سنگیترین بازرسان بحال او رحم آورده و او را مقصر تشخیص نداده اند. شاگردان چنین معلمی از کودکی بدبین و ناراضی بار خواهند آمد. زیرا معلم ناراضی تخم عدم رضایت را دردل کودکان معصوم میکارد.

اشرافزادگان ناراضی

اگر به فرزندان اشراف که در اروپا و امریکا پرچمدار ناراضیان هستند توجه کنید و زندگانی آنانرا تجزیه و تحلیل کنید می بینید که تخم نفرت از پدر صاحب ثروت و جلال را در دبستان معلم ناراضی ناخودآگاه دردل او کاشته است. قیافه غمزده و گرفته معلم و بیان یاس آمیز و سرد معلم در کلاس بچه حساس و نازک دل را رنجیده خاطر میکند و این رنجش ها ریشه میدواند و بزرگ میشود در دانشگاه بصورت عصیان تظاهر میکند. پدرش را خیانت کار و جانی می خواند و کشورش را درانظار خارجی خوار و خفیف جلوه مدهد

برنامه های دولت و وعده های بیجا

وعده های انجام نشده معلم را ناامید و بی اعتقاد ساخته است در

بقیه در صفحه ۲۳

چهل سال قبل...

تشکیل باشگاه هواپیمائی کشوری بمنظور اشناساختن مردم با فنون هواپیمائی

«اطلاعات» با درج اساسنامه و آئین نامه باشگاه هواپیمائی کشوری ایران که تحت توجهات ذات مبارک اعلیحضرت همایونی و بمنظور آشناساختن مردم بفنون هواپیمائی تشکیل میشود، این تصمیم را موردبحث و تفسیر قرار داده مینویسد:

بنگاه مهم هواپیمائی ملی برای شرکت و استفاده همه افراد کشور تاسیس گردیده و با برنامه و اساسنامه و سازمان مفصل مشغول تهیه مقدمات کار گردیده است. شما اگر بازرگان، اگر هنرپیشه، اگر کارگر، اگر سوداگر و خلاصه درهر طبقه از طبقات اجتماع باشید میتوانید دراین بنگاه و درمساعی آن شرکت نموده و از نتایج آن بهره مند شوید.

هواپیمائی بقدری بزندگی امروز نزدیک شده و افکار جهانیان به هواپیمائی بقدری علاقه و نزدیکی بهمزده است که این موضوع کم کم دارد حال یک امرعادی عمومی را پیدا میکند و سروکله زدن با هواپیما و پرواز دراسمان همان حالت اتومبیلرانی و اتومبیل سواری را که عمومیت پیدا کرده است واجد میشود.

باشگاه هواپیمائی ملی طبق ماده ۲ اساسنامه مرکب است از هیئت مدیره که کارمندان آن از طرف وزارت کشور برگزیده میشوند وهیئت عمومی که مرکب از عموم کارمندان باشگاه میباشند و کمیسیونهای چندی ازقبیل کمیسیون فنی و مالی، تبلیغات و همچنین هیئت بازرسی

علاوه براین باشگاه هواپیمائی ایران مطابق ماده یک آئین نامه دارای کارمندانی بشرح زیر میباشد کارمندان موسس: اشخاصی که درسال از ده هزارریال به بالا بصندوق باشگاه کمک میکنند و هرسال در روزمعینی افتخار معرفی به پیشگاه اعلیحضرت همایون شاهنشاهی خواهند داشت.

کارمندان پیوست: کسانی که درسال بیش از هزارریال به صندوق باشگاه میپردازند

کارمندان افتخاری: کسانی که خدمات شایانی اعم از مساعدت معنوی یا مادی بهواپیمائی مینمایند. پس بطوریکه ملاحظه میفرمائید کارمندی دراین باشگاه برای عموم افراد امکان پذیر است زیرا همانطورکه پرداخت ده هزارریال ببالا در زندگی اشخاص توانگر تاثیری ندارد بدون تردید پرداخت هزارریال ببالا برای اشخاص متوسط و همچنین صدریال ببالا و ده ریال به بالا برای طبقه سوم دشوار نیست و باین ترتیب هیجده میلیون نفوس ایران همه از زن و مرد میتوانند دراین باشگاه شرکت نمایند و حتی کودکان نیز میتوانند از پس انداز قلک های خود درسال پیش از ده ریال به صندوق باشگاه بپردازند و سمت کارمندان وابسته باشگاه را پیدا نمایند.

در آن بالا

آقای محمد جواد تربتی بمناسبت تاسیس باشگاه هواپیمائی در مقاله ای مینویسد:

درآن بالا - در فراز آسمانها

درآنجا که پروبال مرغان فروریخته شاهین فکر بشر خروارها آهن و فولاد را به پروبال خود بسته در طیران است.

آری، بدرآی تا ببینی طیران آدمیت!

سرعت هواپیما حیرت انگیز است ولی اینهمه سرعت را با سرعت فکر بشری مقایسه نتوان کرد.

این ماشینها بارقه‌ای از بارقه های فکر بشری و موجی از دریای فکر انسانی است

✱✱✱

آن هوانورد جوان امواج طبیعت مغرور را درهم می شکند.

بکجا میرود؟
به جبهه جنگ!

میرود تا بغرش توپهای بیگانه پاسخی دهد. میخواهد از پیاده نظام پشتیبانی نماید.

چه خدمت مقدسی!

او شیرینی و حلاوت زندگی را در سربازی و جانبازی میداند.

آفرین براین احساسات!

راستی این پیشه والا زیبنده هر بیدلی نیست و هرجوانی لیاقت و ارزش چنین پایگاهی را ندارد.

استانداران جدید

جناب آقای حسین سمیعی رئیس سابق دربار شاهنشاهی و رئیس انجمن پیشاهنگی و تربیت بدنی بسمت استانداری استان چهارم «رضائیه» و جناب آقای عبدالله مستوفی استاندار استان چهارم به استانداری استان سوم «تبریز» منصوب گردیده اند.

فوت و تشییع

آقای «سادا اسپاسوژویچ» کاردار سفارت یوگسلاوی درتهران زندگانی را وداع گفته مراسم رسمی مذهبی از یکساعت و نیم پیش ازظهر امروز در کلیسای «ارتدکس» خیابان ارامنه انجام و یکربع بعدازظهر جنازه به قبرستان روسها واقع در دولاب حمل گردید.

آقای جم نخست وزیر، آقای اسفندیاری رئیس مجلس، آقای مظفر اعلم وزیر امورخارجه، آقای سینسکی فرماندار تهران، آقای دلپاک رئیس اداره دوم سیاسی و آقای ممتاز نماینده اداره تشریفات و نمایندگان سیاسی خارجی با خانمهایشان دراین مراسم شرکت داشتند.

«نقل از اطلاعات ۱۷ مرداد ۱۳۱۸)

امروز درتاریخ

نوشیروان کیهانی زاده

۸ اوت

۱۵۲۴ ✱ انقلاب کشاورزان تهیدست درآلمان آغاز شد.
۱۵۴۹ ✱ فرانسه به انگلیس اعلان جنگ داد.
۱۵۷۰ ✱ قشون عثمانی نیکوزیا (پایتخت قبرس) را غارت کرد.
۱۵۸۸ ✱ نیروی دریایی انگلیس به فرماندهی سرفرانسیس دریک درنزدیکی سواحل فرانسه نیروی دریایی اسپانیا را منهدم کرد.
۱۶۷۳ ✱ هلندیها نیویورک و نیوجرسی را ازانگلیسیها پس گرفتند.
۱۸۱۵ ✱ ناپلئون بناپارت سواحل فرانسه را باچشمانی گریان به سوی جزیره سنت هلن دراقیانوس اطلس ترک گفت تابقیه عمرش را دور از وطن دراین جزیره بگذراند.
۱۹۱۴ ✱ نیروهای انگلیس درفرانسه پیاده شدند تا متفقا باتجاوز المان مقابله کنند. درهمین روز فرانسه و انگلیس باکمک هم توگولند واقع درآفریقای جنوب غربی را که از مستعمرات آلمان بود تصرف کردند.
۱۹۲۰ ✱ روسیه پیشنهاد ترک مخاصمه بالهستان را باردیگر رد کرد.
۱۹۴۰ ✱ نیروی هوایی آلمان بمباران انگلیس را آغاز کرد.
۱۹۵۳ ✱ آمریکا و کره جنوبی یک پیمان دفاع متقابل امضاء کردند.
۱۹۶۵ ✱ سنگاپور ازفدراسیون مالزیا جدا شد و یک جمهوری مستقل تشکیل داد.
۱۹۷۴ ✱ ریچارد نیکسون کناره گیری خودرا ازریاست جمهوری آمریکا به دلیل اشتباهی که درمساله واترگیت مرتکب شده بود اعلام داشت.

ناپلئون باچشم گریان وطن خود را به سوی تبعید گاه ترک گفت

نیکسون استعفا کرد

فلسفه روزه‌داری در ماه مبارک رمضان

ماه مبارک رمضان ماه پیروزیهای بزرگ اسلام

نوشته: محمداسماعیل وطنپرست

پدران ما درماه مبارک رمضان بیشتر کارهای غیرضروری زندگی را رها میکردند و دراین ماه بیشتر بطاعت و عبادت و نماز و زیارت و گردش در قبرستانها و مشاهد متبرکه که عبرت زا و پندآموز است می پرداختند و نیز در دستگیری درماندگان و نیازمندان جدیتی بلیغ بخرج میدادند چنانکه درماه صیام نه تنها هیچگونه اثار بیداد و تجاوزی در شهر دیده نمیشد بلکه مردم در مساجد و دیگر اماکن عمومی بدرد یکدیگر رسیدگی میکردند

ماه مبارک رمضان بنابه عقیده تمام مسلمانان جهان ماه خدا ماه خیر و برکت و رحمت الهی و بهار دیانت و طهارت است رمضان ماهی است که بواسطه نزول وحی خداوند بر پیامبر اکرم ماه قران نیز نامیده شده و به این دلیل مبارک است و دیگر وقایعی که دراین ماه درجهت پیشرفت ائین اسلام اتفاق افتاد از شرف و امتیاز خاصی برخوردار میباشد گفته‌اند که در ماه صیام ابواب رحمت الهی بیش از ماههای دیگر بروی بندگان خدا و مومنین گشاده است از اینرو طاعت و عبادت دراین ماه بیشتر مقبول درگاه خداوندی واقع میگردد و مومنان دراین ماه بیشتر فرصت دارند که با تحمل ریاضت و نماز و نیاز بدرگاه خدا و تفکر درامر افرینش و دوری از مسائل مادی و غریزی به تزکیه نفس پرداخته و روح و روان خویش را پاک و منور گردانند

میدانیم که درتمام ادیان، بیش و کم ائین روزه‌داری واجب شمرده شده و پیروان هریک از ادیان در ایامی مقرر، این فریضه دینی را انجام میدهند.

درائین محمدی تا سالیانی روزه‌داری مرسوم نبود تا اینکه درسال دوم هجرت این آیه بر پیامبر اکرم نازل شد. (یا ایهاالذین امنو کتب علیکم الصیام کما کتب علی الذین من قبلکم لعلکم تتقون) یعنی: ای کسانی که ایمان اورده اید روزه برشما مقرر شد همانطورکه برکسانی که پیش از شما بودند مقرر گردید شاید پرهیزکار باشید با نزول آیه بالا که یکصدوهشتادوسومین آیه از سوره بقره است روزه داری در ایام ماه مبارک رمضان برتمام مسلمانان واجب گردید و چنانکه میدانیم موفقیتهای بزرگی که نصیب مسلمانان شده اغلب مقارن ایام همین ماه مبارک رمضان بوده است

جنگ خندق یا احزاب که یکی از بزرگترین جنگهای پیامبر اکرم با ابوسفیان و کفار قریش است درماه رمضان اتفاق افتاد و پیروزی بنحوی شگفت‌انگیز که از طرف دشمنان بسحر و جادو تعبیر شد، نصیب مسلمانان گردید و قریش که برای نابودی پیامبر اکرم و برچیدن ائین محمدی متحدا شهر مدینه را درمحاصره خود قرار داده بودند درشبی که تصور میرفت فردای ان، شهر به علت قحطی و غدر یهودیان، بتصرف دشمنان درخواهد امد، براثر طوفان هولناک و بی سابقه‌ای که حادث گردید سپاه قریش به تشویش و پراکندگی دچار شد و قبل از طلوع خورشید با نومیدی و خذلان راه دیار خود را درپیش گرفتند و مسلمانان روزه‌دار که شب را تا سحر بنماز و ستایش گذرانده بودند ازاینکه خداوند شردشمن را ازسرانها کوتاه کرده بود بیش از پیش بدعا و نیایش پرداختند و ایمانشان مستحکم‌تر گردید...

همینطور فتح شهر مکه که موقعیت اسلام براثر ان تحکیم یافت درماه مبارک رمضان سال هشتم هجری صورت پذیرفت و دربیستم همین ماه پیامبر اسلام با شکوه و جلال خیره کننده‌ئی پیروزمندانه بموطن و مولداجدادی خویش بازگشت، بازگشت شکوهمندی که حتی چشم بزرگترین دشمن او ابوسفیان شیخ قریش را خیره کرد. چنانکه بی اراده خطاب به عباس عموی پیامبر گفت:

ـ ای پسر عبدالمطلب، ای ابوالفضل، عجب امروز قدرت و مسکنت و حشمت برادرزاده‌ات عظیم شده است

و هنگامی که جواب شنید:

ـ این عظمت پیامبری است، این حشمت خدائی است بازگفت:

ـ خداوند این عظمت را چگونه به او عطا کرده است. اه که محمد پرشکوه‌تر از همه افراد عرب خودنمائی میکند.

و انگاه که موردمحبت و عفو پیامبر اکرم قرار گرفت او نیز باتفاق عموم مردم شهر اسلام اختیار کردند و بروزه داری پرداختند... فتح اسپانیا و نیز فتح قسطنطنیه و چند پیروزی درخشان دیگر پیامبر اسلام همه درماه مبارک رمضان اتفاق افتاده است... روزه‌داری صرفنظر از جنبه های دینی ان از لحاظ طبی نیز مفید شناخته شده بطوریکه امروزه در بیشتر کشورهای پیشرفته بسیاری از بیماریهای صعب‌العلاج را با امساک از خوردن غذا معالجه میکنند

ائین روزه‌داری همانند دیگر احکام اسلام فلسفه‌ئی دارد و درهیچ زمانی خالی از فایده نبوده و نخواهد بود

دکتر حسنین هیکل درکتاب ارزشمند (زندگانی محمد «ص») درخصوص مزایای معنوی روزه‌داری چنین می نویسد:

«وجوب روزه در روزهای معین صرفنظر از ریاضت معنوی باعث استحکام برادری و مساوات در پیشگاه خدا میشود وقتی مردم همه از هنگام طلوع فجر تا شب از خوردن و اشامیدن و چیزهای دیگر امساک کردند مساوات میان انها کامل میشود چنانکه بهنگام نماز جماعت نیز چنین است و دراثنای ان احساس میکنند که همه با یکدیگر برادرند و این احساس عالی تفاوتی را که در لوازم زندگانی میان انها وجود دارد ازیادشان می برد بنابراین روزه مانند نماز جماعت حریت و برادری و مساوات را در روح انسان نفوذ میدهد....» «روزه ما را از قید اسارت عادت ازاد میکند و اراده و ازادی ما را قوی و کامل میسازد و اعتراف میکنیم وقتی انسان باختیار خود ازادی خویش را بحدود معنوی محدود ساخت و قید عادات و تمایلات را درهم شکست فکرش اوج میگیرد و بمراحل عالی ایمان میرسد» بطوریکه عبدالله مستوفی درکتاب زندگی من یا تاریخ اجتماعی و اداری دوره قاجاریه می نویسد: پدران ما درماه مبارک رمضان بیشتر کارهای غیرضروری زندگی را رها میکردند و دراین ماه بیشتر بطاعت و عبادت و نماز و زیارت و گردش در قبرستانها و مشاهد متبرکه که عبرت زا و پندآموز است می پرداختند و نیز در دستگیری درماندگان و نیازمندان جدیتی بلیغ بخرج میدادند چنانکه درماه صیام نه تنها هیچگونه اثار بیداد و تجاوزی در شهر دیده نمیشد بلکه مردم در مساجد و دیگر اماکن عمومی بدرد یکدیگر رسیدگی میکردند و گرفتاریهای هم نوعان را برطرف می نمودند.

دراین زمان نیز اغلب مردم مومن و درستکار فریضه روزه را بدرستی بجای میاورند و بیش از ماههای دیگر بکارهای خیر و عام‌المنفعه رغبت نشان میدهند

امیدواریم که خداوند برکت ماه مبارک رمضان را بر همگان ارزانی فرماید و کسانی هم که بدلایل طبی و یا هر دلیل موجه دیگر نمی توانند روزه بگیرند با اقدامات خیرخواهانه و خدمت بنوع و راستی و نیک اندیشی قلب را مصفا و روان خویش خرسند نمایند...

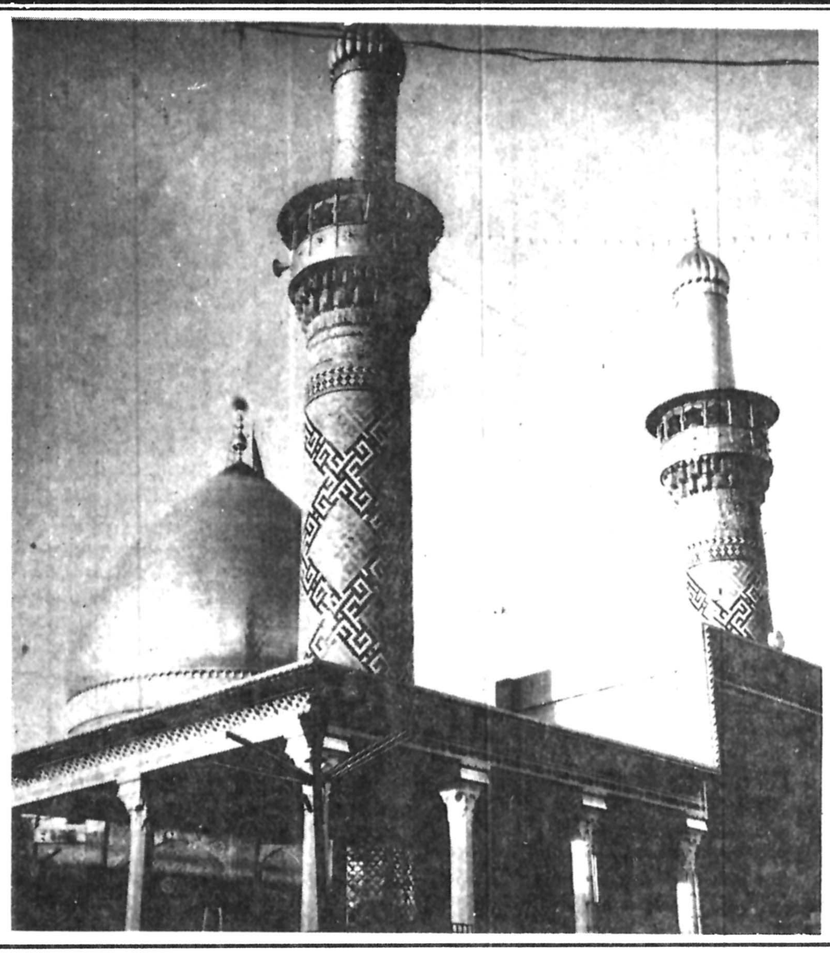

ساعات شرعی

توپ سحر ساعت ۴ و ۴ دقیقه
طلوع افتاب ساعت ۵ و ۴۶ دقیقه
ظهر شرعی ساعت ۱۲ و ۴۱ دقیقه
توپ افطار ساعت ۱۹ و ۵۲ دقیقه

به سوالهای مذهبی شما درروزنامه پاسخ می گوئیم. همه روزه باستثناء پنجشنبه و جمعه از ساعت ۵ تا ۷ بعد از ظهر تلفن ۳۲۸۶۳۱ دراختیارشماست. شخصیت های علمی روحانیت دراین امر، مددکار سرویس‌مذهبی روزنامه هستند.

هموطن عزیز:
شما که به عللی از برگزاری مراسم ماه مبارک رمضان معذور هستید و نمی توانید روزه بگیرید، برای تعظیم شعائرمذهبی و احترام به قانون اسلامی، از تظاهر به روزه خواری خودداری بفرمائید

اطلاعیه

گروه فرهنگی مرجان

ثبت نام در
دبیرستان دختران مرجان ـ خیابان ابتهاج (کاخ) تلفن ۶۵۶۷۷۰ ـ ۶۵۲۰۳۸
دبیرستان پسران مرجان (با دائرکردن کلاسهای جدید سال اول از جمله «علوم انسانی»
خیابان پهلوی بالاتر از فروشگاه کورش کوچه جاوید تلفن ۸۹۱۹۷۴-۸۹۴۰۰۴
در مردادماه، فقط روزهای شنبه، دوشنبه وچهارشنبه (صبحها)

مجالس سخنرانی
خطباء و دانشمندان اسلامی

✱ دکتر سیدعبدالرضا حجازی
مسجد اذربایجانیها بازار از ساعت ۲ الی ۳ بعدازظهر
مسجد حضرت امیر (ع)، امیر آباد از ساعت ۱۰ الی ۱۱ بعدازظهر
مسجد حضرت امام حسین (ع) میدان فوزیه از ساعت ۱۱ الی ۱۲ بعدازظهر
مکتب الحسین (ع) از ساعت ۱۲ الی ۱ بعدازنیمه شب
جامعه مداحان از ساعت ۱ الی ۲ بعدازنیمه شب
✱ اقای حاج شیخ قاسم اسلامی
مسجد جامع رستم آباد از ساعت ۹/۵ الی ۱۰/۵ بعدازظهر مکتب الزهرا (س) از ساعت ۱۱ الی ۱۲ بعدازظهر
حسینیه جوانان قنات اباد از ساعت ۱ الی ۲ بعدازنیمه شب
✱ اقای حاج سیدابوالقاسم شجاعی
مسجد حاج ابوالفتح میدان شاه از ساعت ۱ الی ۲ بعدازظهر
مسجد علوی سیروس از ساعت ۹/۵ الی ۱۰/۵ بعدازظهر
حسینیه اتفاقیون مولوی از ساعت ۱۰/۵ الی ۱۱/۵ بعدازظهر
✱ اقای حاج شیخ حسین اشرف کاشانی
مسجد سراج الملک خیابان امیرکبیر از ساعت ۱ الی ۲ بعدازظهر
مسجد الرحمن خیابان زاهدی از ساعت ۲ الی ۳ بعدازظهر
مسجد الحسین (ع) شوش شرقی از ساعت ۸ الی ۹ بعدازظهر
حسینیه کربلائیها چهار راه گلوبندک از ساعت ۱۰ الی ۱۱ بعدازظهر
✱ اقای حاج شیخ محمدتقی مجتهدزاده
مسجد علوی رباط کریم از ساعت ۱/۵ الی ۲/۵ بعدازظهر
مسجد رضوان ژاله از ساعت ۹/۵ الی ۱۰/۵ بعدازظهر
✱ اقای حاج شیخ مرتضی انصاری خراسانی
مسجد حضرت امام رضا (ع) کمالی از ساعت ۱/۵ الی ۲/۵ بعدازظهر
مسجد المصطفی چهار راه حسن آباد از ساعت ۹ الی ۱۰ بعدازظهر
✱ اقای حاج شیخ مهدی مدقق خراسانی
مسجد اعظم قلهک از ساعت ۱ الی ۲ بعدازظهر
مسجد جامع حضرت محمد (ص) از ساعت ۹ الی ۱۰ بعدازظهر
مسجد جامع صحن مطهر حضرت عبدالعظیم (ع) از ۴ الی ۵ بعدازظهر
✱ اقای حاج شیخ محمدمقدسیان
مسجد الحسین (ع) شوش شرقی از ساعت ۱/۵ الی ۲/۵ بعدازظهر
مسجد امیرالمومنین (ع) مهرآباد از ساعت ۹/۵ الی ۱۰/۵ بعدازظهر
حسنیه نوحه سرایان از ساعت ۱۱ الی ۱۲ بعدازظهر
✱ اقای حاج شیخ مهدی هسته‌ای
مسجد جامع خزانه از ساعت ۹ الی ۱۰ بعدازظهر
✱ اقای حاج مصطفی دیباجی
مسجد امام حسن مجتبی (ع) سه راه تخت جمشید از ساعت ۱/۵ الی ۲/۵ بعدازظهر مسجد اولیاء دامپزشکی از ساعت ۹/۵ الی ۱۰/۵ بعدازظهر
✱ اقای حاج سیدحسین شجاعی
مسجد علی بن ابیطالب (ع) فرح جنوبی اول منصور از ساعت ۱/۵ الی ۲/۵ بعدازظهر
✱ اقای حاج شیخ حسن کافی خراسانی
مسجد المصطفی چهار راه حسن آباد از ساعت ۱/۵ الی ۲/۵ بعدازظهر
✱ اقای حاج سیدعبدالرسول حجازی
مسجد بزرگ قنات آباد خیابان سولوی از ساعت ۱/۵ الی ۲/۵ بعدازظهر مسجد قندی خیابان خانی اباد از ساعت ۱۲ الی ۱ بعدازنیمه شب
✱ اقای حاج شیخ فرج الله واعظی
مسجد امیرالمومنین (ع) ذراشیب از ساعت ۱ الی ۲ بعدازظهر
مسجد حمزه (ع) اختیاریه از ساعت ۹ الی ۱۰ بعدازظهر
✱ اقای حاج شیخ عبدالحسین حق پناه
مسجد حضرت رضا (ع) از ساعت ۹/۵ الی ۱۰/۵ بعدازظهر
مسجد حضرت قائم ارواحنافداه از ساعت ۱۰/۵ الی ۱۱/۵ بعدازظهر
حسنیه حسنین (علیهم السلام) چها راه کوکاکولا از ساعت ۱۱/۵ الی ۱۲/۵ بعدازظهر
✱ اقای حاج سیدفخرالدین تولیت
مسجد جعفری انتهای آریاشهر از ساعت ۱/۵ الی ۲/۵ بعدازظهر
مسجد ابوالفضل (ع) نظام اباد شمالی از ساعت ۱۰ الی ۱۱ بعدازظهر
مکتب الحسین (ع) وحیدیه از ساعت ۱۱ الی ۱۲ بعدازظهر
✱ اقای حاج شیخ عبدالحمید ولوی
مسجد بنی هاشم گرگان از ساعت ۱/۵ الی ۲/۵ بعدازظهر
مسجد خراقانیها بهار از ساعت ۹/۵ الی ۱۰/۵ بعدازظهر
مسجد اکباتان از ساعت ۱۰/۵ الی ۱۱/۵ بعدازظهر
✱ اقای حاج شیخ احمد معرفت
مسجد مهدوی چهار راه مولوی از ساعت ۱/۵ الی ۲/۵ بعدازظهر
مسجد مشیرالسلطنه از ساعت ۹/۵ الی ۱۰/۵ بعدازظهر
حسینیه علی بن ابیطالب (ع) از ساعت ۱۱ الی ۱۲ بعدازظهر
✱ اقای دکتر سیدرضاهاشمی نجف ابادی
مسجد امام زمان ارواحنافداه ایزنهاور از ساعت ۱/۵ الی ۲/۵ بعدازظهر
مسجد جامع ضرابخانه از ساعت ۹/۵ الی ۱۰/۵ بعدازظهر
حسینیه بنی فاطمه (س) سر چشمه از ساعت ۱۰/۵ الی ۱۱/۵ بعدازظهر
مسجد رسول اکرم (ص) چهار راه اناری از ساعت ۱۱/۵ الی ۱۲/۵ بعدازظهر
✱ اقای حاج سیدمحمدعلی غروی
مسجد علی (ع) اذربایجان از ساعت ۱/۵ الی ۲/۵ بعدازظهر
مسجد مهدیه ارواحنافداه غیاثی از ساعت ۹/۵ الی ۱۰/۵ بعدازظهر
مسجد امام رضا (ع) ارامگاه از ۱۰/۵ الی ۱۱/۵ بعدازظهر
مسجد توفیق ری از ۱۱/۵ الی ۱۲/۵ بعدازظهر
مسجد جامع کن از ساعت ۱ الی ۲ بعدازنیمه شب
✱ اقای محمدعلی شاه آبادی
مسجد حضرت سجاد (ع) شاه از ساعت ۱/۵ الی ۲/۵ بعدازظهر
مسجد نوروز زاده بی سیم از ساعت ۹/۵ الی ۱۰/۵ بعدازظهر
حسینیه بنی هاشم خوش از ساعت ۱۰/۵ الی ۱۱/۵ بعدازظهر
✱ اقای حاج سیدمرتضی غروی
مسجد میثم چهار راه شاه از ساعت ۹/۵ الی ۱۰/۵ بعدازظهر

پاسخ مسئولان به نامه های مردم

شاکی، بی لطفی کرده است!

در پاسخ شرحی که در شماره ۱۵۶۴۱ ان روزنامه از قول آقای محمدعلی گویا به عنوان «مزد بیکاری» درج گردیده بود باگاهی میرساند:

براساس گزارش رسیده کلیه کارکنان مراکز تلفن در دو یا سه نوبت بانجام وظایف محوله می پردازند و مسئولان ۱۷ مرکز نیز از این امر مستثنی نمی باشند و در تمام روزهای هفته حتی جمعه ها از ساعت ۷ بامداد تا ساعت ۱۹ مشغول انجام وظیفه بوده و کار میکنند بدینترتیب ملاحظه می فرمایند که موضوع عنوان شده از سوی آقای محمدعلی گویا صحیح نبوده است.

اداره کل اطلاعات، انتشارات و روابط عمومی مخابرات

به ساکنان شرق کوکاکولا انشعاب آب داده میشود

عطف به مطلب مندرج درشماره ۱۵۶۳۰ آن روزنامه زیر عنوان (کودکان نرح اباد در معرض خطر آب الوده هستند) باطلاع میرساند:

براساس موافقت این سازمان و مصوبه شورای قانون نظارت برگسترش شهر تهران، طرح لوله گذاری به منظور نصب انشعاب آب منازل واقع در معابر منشعب از شرق خیابان شرقی کوکاکولا و بولوار رضاپهلوی که در خارج محدوده مصوب پنجساله پایتخت قرار گرفته است، در دست اجراء میباشد.

بنابراین قریبانسبت به قبول درخواست انشعاب آب از مالکان خانه های واقع در منطقه مذکور، طبق مقررات موجود این سازمان، اقدام و مراتب نیز باطلاع ساکنان خواهد رسید.

سازمان اب منطقه‌ای تهران (شرکت سهامی)

هواپیمائی کویت ـ کلید تجارت خاورمیانه درسال ۲۵۳۷
هواپیمائی کویت بیش ازهرهواپیمائی دیگری بازرگانان رابه کویت میبرد

تعجبی ندارد که...

با بشمار آمدن کویت بعنوان چرخ اصلی اقتصاد دنیای عرب، پذیرائی از بازرگانان یکی از هدفهای اصلی شرکت هواپیمائی کویت میباشد این واقعیت که در دو سال گذشته موفق شده‌ایم شبکه بین‌المللی پروازهایمان را دو برابر کنیم و به ۳۶ مقصد در اروپا، خاوردور و نزدیک پرواز داشته باشیم حاکی از احتیاج و در عین حال قدرشناسی دنیای تجارت بین‌المللی از هواپیمائی کویت است.

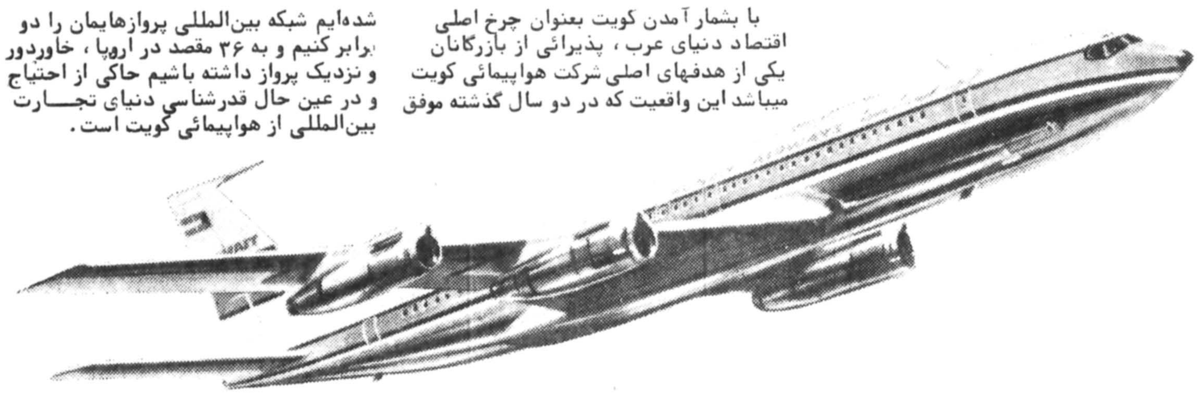

وقت‌شناسی
کلیدموفقیت بازرگانان

ما از اهمیت وقت‌شناسی و کارآئی بخوبی آگاهیم و بهمین خاطر هواپیمائی کویت در هفته سه روز (شنبه، سه‌شنبه و پنجشنبه) در ساعت ۹/۴۵ دقیقه صبح که کاربازرگانان آغاز میشود، تهران را ترک و در ساعت ۱۰/۴۵ دقیقه همانصبح به کویت میرسد.

بمجرد ورود به کویت وسائل ارتباط و دسترسی سریع و راحت با مراکز بین‌المللی در اختیار شماست.

آسایش
احتیاج بازرگانان

سفرهای تجاری میتوانند خسته‌کننده باشند. ما احساس میکنیم این وظیفه ماست که تاجای ممکن این سفرها را راحت‌تر و دلپذیرترکنیم، بهمین منظور قسمت داخلی هواپیماهای‌جت شرکت را تجدید دکوراسیون وطراحی‌کرده‌ایم و بدینترتیب فضای بیشتر و راحت‌تری برای مسافرین تهیه نموده‌ایم و با ارائه جمبوجت لوکس و پهن‌پیکر پا را قدمی فراتر نهاده و از این جمبوجت ایده‌آل و واقعا" مناسب برای بازرگانان در پروازهایمان استفاده میکنیم.

احتیاج به بازگوئی ندارد که شهرت همه جاگیر مهمان‌نوازی ما در سرویس پذیرائی کاملا" چشم‌گیر است.

یک منو غذای متنوع و فیلمهائی فوق‌العاده و یا جدیدترین موزیک استریو در حین پرواز شما را کاملا" سرگرم خواهد نمود.

خدمات
آنچه‌که‌بازرگانان‌خواستارآنند

افتتاح ترمینال جدید کویت تشریفات فرودگاه را بهمان راحتی و سادگی پروازهای هواپیمائی کویت کرده است.

بنابراین با آژانس مسافرتی خود و یا شرکت هواپیمائی کویت تماس بگیرید تا از امتیازات برنامه پروازهای هواپیمائی کویت در سال ۲۵۳۷ آگاه بشوید.

هواپیمائی کویت در راه موفق‌تر نمودن‌هر چه بیشتر مسافرتهای شغلی شما حداکثرکوشش خود را بکار میبرد.

KUWAIT AIRWAYS

تهران ـ شماره ۸۶ خیابان ویلا تلفنهای ۸۳۵۸۶۰، ۸۳۸۲۶۳، ۸۳۳۹۰۷
آبادان ـ هتل پرشین تلفنهای ۳۰۰۳۱۶، ۳۰۰۱۷، ۳۰۰۱۲

فیگارو

آرایش نظامی شوروی درافریقا

مهمترین رویداد نخستین ماههای سال ۱۹۷۵ رخنه شوروی در آفریقا و نتایج نظامی، اقتصادی و «ژئوپولیتیک» آن است.

شوروی با مواضع استراتژیکی و پایگاههای مهمی که در قاره آفریقا بدست آورده هر لحظه میتواند نه تنها امنیت چندین کشور آفریقائی بلکه واردات کالاهای حیاتی فرانسه و دیگر کشورهای اروپایی را تهدید کند. آفریقا امروزه انبار اصلی مواد اولیه جهان است. برای پی بردن به نقش مهمی که افریقا در اقتصاد و تامین نیازمندیهای وارداتی فرانسه دارد کافی است بگوئیم که هفتاد و سه در صد مصرف انرژی و ۶۵ درصد مواد اولیه مورد نیاز کارخانه های این کشور از راههای دریایی سواحل افریقا حمل میشود و یا از منابع زیرزمینی آن تامین میشود.

قاره عظیم افریقا که مساحت آن شصت برابر وسعت خاک فرانسه است از پنجاه کشور کوچک و بزرگ تشکیل میشود. این کشورها با مرزهای مصنوعی دوران استعمار زدایی، با اختلافهای اقتصادی، مذهبی و بویژه نژادی زمینه مساعدی برای مداخله خارجی بوجود آورده اند.

شوروی با بهره گرفتن از این اختلافها و دامن زدن به آتش کشمکش ها زیر پوشش مبارزه با استعمار توانسته است بسرعت دامنه تسلط خود را گسترش داده و بسیاری از کشورهای آفریقایی را از جنبه نظامی تحت الحمایه خویش قرار دهد.

در حال حاضر مناطق زیر نفوذ شوروی در قاره سیاه مانند حمایلی از شاخ شرقی آفریقا تا جنوب قاره کشیده شده است.

نحوه تقسیم نیروهای نظامی مواد جنگی و میسیون های نظامی بین کشورهای آفریقایی ثابت میکند که مسکو از مدتها پیش مقدمات نفوذ خود را در قاره آفریقا با دقت کامل تدارک دیده است.

بررسی اسناد و اطلاعاتی که هنگام مداخله چتربازان لژیون فرانسه در کلوزی بدست آمده نشان میدهد که نقشه حمله ژاندارمهای سابق کاتانگا به ایالت شابا در یک جلسه سری که ماه مارس گذشته از نمایندگان و کارشناسان شوروی، کوبا، آلمان شرقی و آنگولا در الجزایر تشکیل شده به تصویب رسیده و نام رمز «عملیات کلمب» برای حمله به زئیر انتخاب شده است.

هدف عملیات واژگون کردن رژیم موبوتو، اشغال سریع و بدون خونریزی ایالت شابا و اعلام یک دولت خلق زئیر بوده است. اما چند روز پس از کنفرانس چهار دولت که به ریاست الجزایریها تشکیل شده بود سازمان اطلاعاتی زئیر یک سروان ارتش را که مامور کشتن پرزیدنت موبوتو با شلیک موشکی به هلیکوپتر حامل او بود دستگیر میکند. هیجده افسر ارشد زئیر که در این توطئه شرکت داشتند نیز بلافاصله بازداشت و در میدان تیر «کیمانزا» تیرباران میشوند.

اما شکست سیاسی «عملیات کلمب» مانع از اجرای مرحله نظامی آن نمی‌شود. باین ترتیب سربازان یک هنگ مکانیزه کوبایی که به فرماندهی سرهنگ «جیم» از آنگولا آمده بودند شهر «موشاشا» را اشغال میکنند و یک هنگ «ژاندارمهای کاتانگا» نیز با حمایت یک ستون زرهی که ۳۰ مستشار کوبایی و ۲۰ مستشار آلمان شرقی آن را همراهی میکردند بفرماندهی سرهنگ «خوژه» شهر کلوزی را محاصره میکنند.

حضور مستشاران آلمان شرقی سه بار تائید شده است: یکی از آنها یک سرگرد تنومند بنام «ویلهلم» است که ریاست دادگاه انقلابی «کالج جان ۲۳» را بعهده داشته و قربانیانی را که می‌بایستی جلو جوخه آتش قرار گیرند تعیین میکرده است. در داخل یکی از سه زره پوشی که چتربازان فرانسوی به غنیمت گرفته اند دفترچه‌ای به زبان آلمانی کشف شده که نام سرمکانیسین زره پوش (یواخیم هارت) در آن نوشته شده است. در میان انبوه مدارکی که بدست آمده چند پیام رمز به زبان آلمانی دیده میشود.

مستشاران کوبایی و آلمان شرقی به محض آنکه فرودگاه کلوزی به دست چتربازان زئیر می‌افتد یعنی چهل و هشت ساعت قبل از مداخله لژیون خارجی فرانسه این شهر را ترک میکنند.

آرایش نظامی

رخنه شوروی در آفریقا در سه مرحله عملی شده است. اعزام یک سپاه چهل هزار نفری کوبایی، ورود مستشاران نظامی آلمان شرقی، اعزام مربیان، تکنسین ها و کادرهای نظامی. کوبائیها در همه جا و همه حال از دستورهای ژنرالهای شوروی و جاسوسان «ک. ژ. ب» که در آفریقا مستقر شده‌اند اطاعت میکنند. آرایش نظامی شورویها و متحدان شان در آفریقا به این شرح است:

درآنگولا ۲۳ هزار جنگجوی کوبایی مستقر شده‌اند که بطور کلی شامل دو لشکر و سه هنگ است. یک لشکر پیاده مامور آرام کردن کشور و حفاظت از چهارده فرودگاه آنگولا و راههای ارتباطی است.

یک لشکر هوابرد ضربتی (دو هنگ پیاده مکانیزه و یک هنگ زرهی) در منطقه «تکسیرما داسوزا» مستقر شده است. یک هزار آلمان شرقی و دویست چک که ماموریت برقراری ارتباط رادیویی و سرویس های اطلاعاتی را دارند تحت فرماندهی نظامیان شوروی (ده ژنرال، سیصدافسر و سیصد مامور «ک. ژ. ب») انجام وظیفه میکنند.

نیروهای کمکی و مواد جنگی در دو بندر آنگولا (لواندا و موسامد) از کشتی های نیرو بر پیاده میشوند.

سه ماه پیش پنج هزار کوبایی از آنگولا وارد زامبیا شده و در امتداد مرزهای روذزیا مستقر شده‌اند. هشتاد تانک «تی ۴۵» و یکصد توپخانه خود کار از نیروهای کوبایی پشتیبانی میکنند.

از سوی دیگر کاروان کشتی های شوروی از بندر ادسا حرکت کرده و هزاران تن اسلحه و مواد نظامی سنگین در دارالسلام پایتخت تانزانیا پیاده می کنند.

یک ماه پیش نیز یک هزار سرباز کمکی کوبایی با هفتاد تانک به جنوب فرستاده شده است. صدو پنجاه افسر و افسر یارآلمان شرقی شش فرودگاه تانزانیا را کنترل میکنند. در موزامبیک که آلمان شرقی بتازگی سفارتی بمراتب مهم تر از سفارت شوروی تاسیس کرده یکهزار و پانصد مستشار کوبایی و آلمان شرقی با شصت تانک و دو اسکادران میگ ۲۱ مستقر شده‌اند.

پس از جنگ اوگادن ده هزار سرباز شوروی، کوبایی و آلمان شرقی در اتیوپی مستقر شده‌اند. در آدیس ابابا، آلمان شرقی حزب کمونیست اتیوپی را از روی مدل حزب کمونیست شوروی سازمان داده و چریکهای خلق و پلیس را کنترل میکند.

مسکو در مدخل دریای سرخ نیز یک اتو بزرگ در دست دارد و آن پایگاه هوایی عین است که شش هزار سرباز شوروی، آلمان شرقی و کوبایی در آن مستقر شده‌اند. علاوه بر این شورویها از تسهیلات بندری و هوایی لیبی استفاده میکنند و دویست کارشناس شوروی نگهداری مواد جنگی هفت میلیارد و پانصد میلیون تومانی را که لیبی از مسکو خریده است بعهده دارند. آخرین منطقه نفوذ شوروی در آفریقا «کابیندا» است این سرزمین کوچک آفریقایی که بین کنگو و زئیر قرار گرفته دارای معادن عظیم نفتی است. از شش هفته پیش یک ژنرال شوروی سه هزار و پانصد کوبایی، هفتاد تانگ سنگین، ۱۵ هلیکوپتر، شش شکاری بمب افکن میگ ۱۷ «حمایت» از کابیندار بعهده گرفته‌اند.

این آرایش نظامی بین آنگولا، زامبیا، تانزانیا و موزامبیک روذزیا را که هدف آینده سپاهیان آفریقایی شوروی است در انزوای کامل قرار داده است. بی شک پس از روذزیا نوبت ثروتمندترین کشور قاره آفریقا و نخستین تولید کننده طلا و الماس در جهان (افریقا جنوبی) خواهد رسید.

ژنرال «مندوزا، ژنرال لای، دریاسالار «مرنینه» و ژنرال پینوچت.

اکسپرس

شکاف در دولت ژنرالها

رژیم نظامی شیلی که در ۱۱ سپتامبر ۱۹۷۳ روی خرابه های دولت «وحدت ملی» سالوادور آلنده بنا شده بود با کنار رفتن ژنرال «گوستاولای» برای نخستین بار شکاف برداشت.

ژنرال لای که درپی مخالفت با سیاست پینوچت از کار برکنار شده اکنون در راس مخالفان رژیم نظامی قرار گرفته است. شکافی که باین ترتیب در رژیم ژنرالها پدید آمده باین زودیها پرنخواهد شد. چراکه ژنرال لای در مخالفت با پینوچت تنها نیست. هیجده نفر از ژنرال های ارتش هوایی شیلی یا از کار برکنار شده و یا خود استعفا داده اند و پینوچت ناچار شده است یکی از دو ژنرال باقیمانده در ارتش هوایی (ژنرال فرماندو ماتئی) را که فرماندهی قسمت بهداری را بعهده داشت بجای ژنرال لای به خدمت دعوت کند.

با کناره گیری گوستاولای از رژیم نظامی جنبش «راه پیمایی» بسوی دمکراسی کردن کشور ناگهان یک قهرمان پیدا کرد. ژنرال لای مغز متفکر کودتایی بود که به قیمت ازدست رفتن جان آلنده تمام شد. بطوریکه میدانیم این کودتا با بمباران هوایی کاخ «موندا» اقامتگاه سالوادور آلنده در سانتیاگو آغاز شد، لای نخست تحت تاثیر افکار «پابلوردریگز» تئوریسین جنبش افراطی راست «میهن و آزادی» قرار گرفته بود و پس از آن روی یک مساله اساسی یعنی همیشگی بودن رژیم نظامی و دورنمای تغییرات آینده با پینوچت اختلاف پیدا کرد و از دولت نظامی، دولتی که کم کم تغییرشکل داده و درآن پینوچت عملا تمام اختیارات را بدست گرفته کناره گیری کرد.

آتش بحرانی که اکنون در رژیم ژنرالها بوجود آمده از مدتی پیش زیرخاکستر نهفته بود تا اینکه درماه ژانویه گذشته با رفراندومی که ژنرال پینوچت برای رد اتهامات سازمان ملل متحد درباره نقض حقوق بشر در شیلی ترتیب داد علنی شد. ژنرال لای دران موقع عقیده داشت که برگزاری این رفراندم توسط رئیس دولت نظامی به حیثیت نیروهای مسلح لطمه میزند.

این نخستین «بی انضباطی» گوستاولای، مردی که درسال ۱۹۷۷ خود را یک «ضدکمونیست مومن» معرفی میکرد بود و اکنون تصمیم گرفته است به جناح چپ گرایش پیدا کند. درحالیکه پینوچت میخواهد تا دوازده سال دیگر قدرت را تحت شرایط معینی به غیرنظامیان بازگرداند ژنرال لای هفته گذشته درگفت و شنودی با روزنامه ایتالیایی «کوریه دلاسرا» گفت تا پنج سال دیگر رژیم نظامی باید جای خود را به غیرنظامیان بدهد. درغیراینصورت «تکان های شدید داخلی» کشور را تهدید خواهد کرد.

ژنرال لای برای بازگشت به رژیم غیرنظامی از یک «راه و شیوه اسکاندیناوی» سخن می گوید. او ترور «ارنالدولتلیر» وزیر امور خارجه آلنده را در واشنگتن درسال ۱۹۷۶ محکوم میکند و پلیس مخفی رژیم را که اکنون منحل شده مسئول این ترور سیاسی میداند.

او مساله جنجالی مخالفان «ناپدید شده» را مطرح میکند و میگوید باید به احزاب سیاسی مجال فعالیت داده شود و یک قانون اساسی جدید به رفراندم گذاشته شود...

نخستین صدای مخالفت علیه پینوچت در پائیز سال ۱۹۷۵ بلند شد. درآن زمان ژنرال «آرلانوستارک» رئیس ستاد ارتش وقت و آجودان سابق پرزیدنت «ادواردوفری» عقیده داشت که باید به مردم کشور آزادی محدود داده شود. گفته می شد که ژنرال لای یکی از محرکین پنهانی این نخستین جنبش علیه پینوچت بود که با برکناری ده ژنرال ارتش شیلی پایان یافت.

اما این بار مساله جنبه جدی‌تر پیدا کرده است. ژنرال لای هنگامی به مخالفت با سیاست پینوچت برخاسته است که مخالفان رژیم، رهبر شیلی را برای تغییر چهره سیاست خود مخصوصا در برابر آمریکا ز برفشار قرار داده اند.

پینوچت عجالتا در برابر شورش و ستیزه جویی برجسته ترین ژنرالها و خطرناکترین همکار سابقش پیروز شده اما خواه و ناخواه ناچار است درخواستهای یک طبقه بورژوازی را که از دورنمای انزوای سیاسی کشور سخت نگران است درنظر بگیرد.

پینوچت با ارتقاء عده زیادی از سرهنگ های ارتش به درجه ژنرالی خواسته است جلو نارضایی در سلسله مراتب نظامی را بگیرد اما معلوم نیست که دراین کار موفقیتی بدست خواهد آورد یا خیر.

هم اکنون در واشنگتن لیست ژنرالهای ارتش زمینی که شایستگی جانشینی پینوچت را داشته باشند تهیه می شود و باین ترتیب زمینه برای یک شیلی جدید «پس از رژیم نظامی» تهیه می شود.

از: واشنگتن پست

فرانسه نگران تروریسم عرب

مذاکرات درباره کاهش متوازن نیروهای شرق وغرب در اروپای مرکزی درحالی برای تابستان سال جاری دروین تعطیل شده است که دولتهای عضو پیمان ناتو مدعی کشف نارسایی هایی جدی در پیشنهادهای بلوک شرق در زمینه کاستن دو جانبه نیروها هستند وممالک عضو پیمان ورشو ـ بنوبه خود اصرار دارند که این ادعا نمونه ای دیگر از رفتار ناهنجاری است که اعضای ناتو از ابتدا در این مذاکرات در پیش گرفته اند.

طبق گفته های مذاکره کنندگان باختری امتناع نمایندگان کشورهای کمونیست اروپای شرقی از قبول این ادعا که تعداد نفرات پیاده نظام پیمان ورشو در اروپای مرکزی ۱۵۰ هزار نفر بر قوای مشابه کشورهای عضو ناتو فزونی دارد عامل مهم جلوگیری از پیشرفت مذاکرات ۱۹ کشور در کنفرانس وین طی یک سال گذشته بوده است. روسها همچنان پافشاری کرده اند که نابرابری نیروهای زمینی دو طرف در بخش مرکزی اروپا بهیچوجه دارای ابعادی که مذاکره کنندگان ناتو ادعا میکنند نیست گرچه خود شورویها نیز تا کنون انکار نکرده اند که لااقل برتری آنان بر ناتو بصورت فزونی عظیم تعداد تانکهای پیمان ورشو در جبهه اروپای مرکزی از دیر باز واقعیتی بسیار مرئی بوده است.

در ۱۹ ژوئیه اخیر «ویلم دووس وان استین ویک» رئیس هیئت نمایندگی هلند در مذاکرات وین ادعا کرد که رسیدن به هر پیشرفت حقیقی روی ایجاد محدودیتهای متوازن ودو جانبه در نیروهای زمینی مستقر در هر دو سمت خاوری وباختری اروپای مرکزی تا هنگامیکه نابرابریهای کنونی از میان برداشته نشده باشد غیر ممکن است. نماینده هلند با این حال اهمیت این نکته را انکار نکرد که قبول ناگهانی طرح پیشنهادی ناتو از جانب قدرتهای عضو پیمان ورشو در این زمینه که حد نصابی برای مجموع نیروهای پیاده نظام هر دو طرف در اروپای مرکزی تعیین گردد واین نیروها را به ۷۰۰۰۰۰ (برای ارتش های هر دو پیمان ناتو وورشو) محدود کند نمایش مغتنمی از یک حسن نیت مهم است که باید از طرف کشورهای عضو ناتو مورد استقبال قرار بگیرد.

اما، اینکه شوروی ومتحدین آن در پیمان ورشو به شیوه ای تقریبا ناگهانی آمادگی خود را برای پذیرفتن راه حلی ابراز کرده اند که درباره حد نصاب عددی قوای زمینی برای اروپای مرکزی از ۵ سال پیش بوسیله نمایندگان ناتو عنوان شده وتنها تا چند ماه قبل بیم آن میرفت که چانه زدن درباره این پیشنهاد ۵ سال دیگر نیز وقت بگیرد اقبال خشنودی آمیزی را که متحدین باختری در ابتدا نشان داده بودند با عنصری از تردیدها وحتی بدگمانی ها در هم آمیخته است. در حقیقت نیز نمایندگان کشورهای عضو ناتو نه تنها از سازگاری ناگهانی اعضای پیمان ورشو وابراز آمادگی آنان برای «راه آمدن» با غرب شگفتی بسیار احساس کردند بلکه در زمانی که همه جنبه های دیگر روابط شرق وغرب در عرصه سیاست تشنج زدایی افق هایی تیره پیدا کرده اند برایشان این معما بطور دقیق بوجود آمده است که چگونه باید به چنین پیشنهاد متقابلی پاسخ دهند.

در ورای سوء ظن هایی که عموما در مقر ناتو در بروکسل نشان داده میشود انچه که پیمان ورشو پیش از آغاز تعطیل تابستانی مذاکرات ۱۹ کشور در وین پیشنهاد کرده تا هنگامیکه غرب پاسخی برای معمای مورد ابتلای خودش نیافته باشد التزاما دارای این مفهوم است که قدرتهای کمونیست آن به اصطلاح «نیت» نیکی را که نیاز بزرگ سازگارتر شدن معیارهای خاوری وباختری در مهمترین عرصه های کاهش متوازن نیروها در اروپای مرکزی است سرانجام به نمایش گذاشته اند. از این پس ظاهرا نوبت کشورهای عضو ناتو است که دشواری های دفاع از موضع آسیب پذیر طرف های در مظان اتهام را احساس کنند.

خبرگزاری فرانسه

مسئله «جانشینی پاپ»

مرگ ناگهانی پاپ پل ششم مساله جانشینی بغایت پیچیده ای را در دربار واتیکان مطرح کرده و درحال حاضر دشوار است که بتوان با دقتی که بقدر کافی معتبر باشد هر نوع عقیده پیشگویانه ای دراین باره که چه کسی جای پاپ رفته را خواهد گرفت، عنوان کرد.

طبق قوانین کلیسای کاتولیک واتیکان ۱۱۶ کاردینال که همه آنان بطورنظری «پاپابیلی» (یعنی قابل برگزیده شدن به مقام پاپی) شمرده میشوند باید حداکثر ظرف ۲۰ روز گردهم آیند و بعنوان انتخاب کنندگان بزرگ ـ پاپ آینده را ازمیان خود برگزینند.

ازاین عده ۳۳ نفر را کاردینال های ایتالیایی تشکیل میدهند که هم از نظر عددی و هم از جنبه های سنتی در شورای انتخاب کنندگان بزرگ علیرغم صفات بین المللی قابل ملاحظه‌ای که به ابتکار خود پاپ فقید به آن شورا افزوده شده است وزنی خارق العاده دارند.

پاپ اینده

کاردینال «جیووانی بنلی» روحانی سرشناسی که سابقا در راس دبیرخانه واتیکان قرار داشته و امروز مطران کلیسای کاتولیک فلورانس است، مردی است که نام وی دراین اواخر بعنوان پاپ آینده به کرات در محافل کلیسای کاتولیک به گوش رسیده است. مهمترین ضعفی که ـ گرچه جنبه شخصی دارد ـ اما باحتمال زیاد میتواند از پیروزی او در انتخابات جانشینی پاپ جلوگیری کند، اندک بودن نسبی سن اوست. کاردینال «بنلی» ۵۷ سال دارد و بنابراین درجمع کاردینال هایی که اکثریت بزرگشان را روحانیون مسن تر از وی تشکیل میدهند، جوان است. موضع گیری ها و اظهارنظرهای اخیر وی درباره مسائل مهم جامعه ایتالیایی خصوصا موضوع سقط جنین آشکارا حاکی از قریحه‌ای است که در او بطور فطری برای وفادارماندن به قدیمی‌ترین سنت های کلیسای کاتولیکی وجود دارد.

ازبین سایر کاردینال های سرشناس ایتالیایی «اوگه پولتی» مطران شهر رم نیز جزء کسانی است که امکاناتشان برای رسیدن به مقام جانشینی پاپ فقید قابل ملاحظه است. وی که ۶۴ سال دارد بنظر میرسد که این اواخر از بسیاری نظرگاههای سابق خود عدول کرده و مواضع اعتدالی‌تری را در زمینه های فکری انتخاب کرده است.

«کاردینال آلبینولوچیانی» اسقف کلیسای «ونیز» که ۶۶ سال دارد مردی است که او را حتی در زمان حیات پاپ فقید نیز تقریبا هم طراز وی میشناخته‌اند. یکی از شانسهای کاردینال و نیز برای برگزیده شدن به ریاست دربار واتیکان امری است که با سنت ارتباط پیدا میکند. دوتن از مشهورترین پاپها درگذشته از ونیز انتخاب شده‌اند و این دو عبارت از پاپ «پی» قدیس دهم و پاپ یوحنای بیست و سوم بوده‌اند. علاوه براین نکته‌ای که بنوبه خود اهمیت دارد استحکام توام با اعتدالی است که تاکنون همواره به اسقف ونیز و عقاید وی درباره مسائل اخلاقی و نظرات مربوط به مشرب و اصول شریعت کاتولیکی نسبت داده‌اند.

اما نام ایتالیایی دیگری که بیش از اسامی تمام روحانیون دیگر از کاتولیکهای سرشناس این کشور بعنوان جانشین احتمالی پاپ پل ششم میتواند بر سرزبانها بیفتد متعلق به مطران سابق پاریس است. وی که «پائولوبرتولی» نام دارد ۷۰ ساله است و بین انتخاب کنندگانی که از شرق کاتولیکی و آفریقا و اروپا در شورای انتخاب کنندگان بزرگ شرکت خواهند کرد، محبوبیتی فراوان دارد. کاردینال «برتولی» دارای شهرتی بعنوان یکی از معتقدان اصالت عمل و تجربه و واقع بینی است که در محافل کاتولیکی تاکنون همچون «آتوی» مهمی در وضع دشوار و بسیار پیچیده کلیسای کاتولیکی درعصر حاضر تلقی شده است.

مطبوعات فرانسه

ویک بار دیگر اعراب بجان هم افتاده اند

موج قتل ها وسوء قصدهای مسلحانه ای که در آنها پای فدائیان فلسطینی در میان است خواه صحبت از حمله به دفاتر نمایندگی سازمان آزادی بخش فلسطین ویا سفارتها وکنسولگریهای عراق در ممالک مختلف باشد، در حال بالا گرفتن است.

در کویت، بیروت، بروکسل، لندن، پاریس، کراچی واسلام آباد که صحنه های تازه ترین فقرات این وقایع بوده اند، چنین بنظر میرسد که سوء قصدهای اخیر جلوه های جداگانه جنگ بیرحمانه ای بوده اند که از چند ماه پیش بین دو جناح میانه رو وافراطی نهضت مقاومت فلسطین آغاز شده است واین جناح ها چنانکه امروز بیش از پیش بدون تردید مورد وقوف است بترتیب از طرف دولتهای سوریه (برای میانه روهای فلسطینی تحت رهبری یاسرعرفات) وعراق (که از افراطیون فلسطینی تحت رهبری عناصر به اصطلاح «امتناع طلب» پشتیبانی میکند) حمایت میشوند.

از طرف دیگر تواتر این حملات است که در زمانهای وقوعشان بیکدیگر نزدیک ونزدیکتر میشوند: در کویت روز ۱۵ ژوئن گذشته نماینده سازمان آزادی بخش فلسطین در مقابل دفتر کار خود به قتل رسید.

طی هفته های بعد سفارتها ومقرهای نمایندگی دیپلماتیک عراق در بیروت (۱۷ ژوئیه) بروکسل (۲۴ ژوئیه)، لندن (۲۸ ژوئیه)، پاریس (۳۱ ژوئیه) وکراچی (دوم اوت جاری) یکی پس از دیگری آماج حملات انتقامی فدائیان فلسطینی قرار گرفته اند.

در آنجا که سازمان آزادی بخش فلسطین خود به هدف وقربانی این نوع حملات تبدیل شده است، بد نیست یاد آوری شود که بعد از قتلی که در کویت روی داد روز سوم اوت جاری در پاریس بود که تروریستهای حمایت شونده از طرف عراق یکی دیگر از نمایندگان سازمان تحت رهبری یاسرعرفات را از پا در آورده اند.

در تمام این عملیات که ظاهرا هیچ مرزی نمی شناسد کسانیکه مستقیما مسئول بودند، هربار حضورشان را د راین یا آن جبهه آشکارا نشان داده اند. بعد از سوء قصدی که پنجشنبه گذشته در پاریس روی داد ودر آن نماینده سازمان آزادی بخش ویکی از کارکنان دفتر وی به قتل رسیدند یاسرعرفات که ریاست آن سازمان را بر عهده دارد سرویس امنیتی وجاسوسی عراق را مسئول دانست وتهدید کرد که عراقی ها بهای این جنایت را بسیار گران پرداخت خواهند کرد.

از طرف دیگر «ابوندال» عضو سابق وطرد شده سازمان الفتح که در ۱۹۷۴ غیابا بوسیله عرفات به مرگ محکوم شده ودر بغداد به

«جبهه امتناع» پیوسته است طی مصاحبه ای که ژوئن گذشته در ماهنامه انگلیسی زبان میدل ایست (چاپ لندن) منتشر گردید اعلام کرد که عرفات تسلیم طلبی است که سرنوشت محتوم او غرق شدن درزباله‌دانی تاریخ است.

جریان این جنگ بیرحمانه بین جناح های متخاصم فلسطینی ـ صرف نظر از اولویت نقش هایی که عراق وسوریه در پشت پرده ایفا میکنند، بخاطر تاثیری که بر وضع عمومی خاورمیانه خواهد گذاشت نیز دارای اهمیت است. با آغاز سفر تازه سایروس ونس وزیر خارجه آمریکا به خاورمیانه، کشمکش آمیخته با خونریزی جناح های رقیب فلسطینی دست کم این فایده را برای نهضت مقاومت فلسطین دارد که دنیا را یکبار دیگر از اساسی بودن سهم مساله فلسطین در مجموع مسائل خاورمیانه آگاه خواهد کرد.

نبرد سوئز

آخرین کتاب (۱۸)

محمدحسین هیکل

قصه خشم دالس از ناصر

قصه روابط نظام تازه با امریکا تا آنجا ادامه یافت که شخص ناصر از من خواست دراین بازی نقشی بپذیرم، در آن زمان من بقصد گزارش کردن مبارزات انتخاباتی «آیزنهاور» و «آدلای استیونسن» راهی امریکا بودم. وبیاد می آورم درست ساعتی قبل از پرواز ناصر بمن گفت: کارتو درامریکا علاوه برحرفه خبری و گزارشگریت، دنبال کردن مذاکرات ما با امریکا درباره تامین سلاحهای موردنیاز ارتش مصر خواهد بود. علی صبری از نظرنظامی دنبال کار است، تو نیز باید جنبه سیاسی کار را پیگیری کنی. به حکم وظیفه ات چون با سیاستمداران بسیاری ملاقات خواهی کرد بنابراین می توانی برای آنها نقطه نظرهای ما را تشریح کنی و نظر آنها را نسبت به تقاضای مابازپرسی فراموش نمی کنم که در پاسخ ناصر گفتم: باعتقاد من امریکا درآینده نزدیکی بما کمک نظامی نخواهد داد. آنها پیش از آنکه هرنوع سلاحی بما بدهند میخواهند مطمئن شوند که ما سلاحها را علیه اسرائیل استفاده نخواهیم کرد. ضمن آنکه کوشش خواهند کرد ما را وارد یک پیمان نظامی ضدروسی کنند.

من به امریکا رفتم و مذاکراتی با ژنرال «اولمستید» رئیس سازمان کمکهای نظامی امریکا داشتم. او نقشه ای روی میز پهن کرد نقشه ای که قسمتهای مختلفی از آن سرخ رنگ بود «المستید» گفت: نظر تو درباره یک پیمان اسلامی چطور است؟ فکرش را بکن دو جناح این پیمان پاکستان با بیشتر جمعیت مسلمان و ترکیه با قویترین ارتش مسلمان خواهد بودو مصر با بزرگترین اثر برجهان اسلام قلب پیمان خواهد شد. فکرش را بکن چه جهان با شکوهی خواهد بود!

ووقتی به او گفتم مصر ابدا به چنین پیمانی فکر نمی کند با شگفتی گفت: پس اسلحه را برای چه میخواهید؟ مقابل سینه اسرائیل بگیرید؟ گفتم: ما اسلحه را برای دفاع از جان و مال و وطنمان می خواهیم و او با قاطعیت جواب داد: شما دشمنی بجز کمونیزم بین المللی ندارید. وهیچ نظامی درمشرق زمین بدون حضور دریک پیمان نظامی قادر به مقابله با این دیو سرخ نیست. بعد از بازگشت به قاهره به ناصر گفتم: من به نیات امریکا خوش بین نیستم. و او نیز رای مرا داشت.

****

دریازدهم ماه مه ۱۹۵۳ «جان فوستردالس» که پس از پیروزی آیزنهاور درانتخابات ریاست جمهوری، وزارت امورخارجه امریکا را عهده دار شده بود به قاهره آمد. هدف او از این سفر، همانگونه که دراوراق خصوصیش نوشته، و هم اکنون دانشگاه «پرینستون» آنها را نگهداری می کند درسه اصل خلاصه میشد

۱ـ قانع کردن ناصر به حضور دریک اتحادیه نظامی علیه شوروی

۲ـ منطقه عربی خاورمیانه تا بحال نقطه نفوذ انگلیس وفرانسه بوده اینک با دور شدن این قدرتهای استعماری لازم است رهبران منطقه حمایت امریکا را بپذیرند، و بعنوان جانشین قدرتهای کهن قبولش کنند

۳ـ برقراری صلح بین مصر واسرائیل یعنی بازگشت صلح و دوستی به سرزمینهای مقدس مسیحی، و بنحوی جامه عمل پوشاندن به آرزوی همه مسیحیان جهان.

باید اشاره کنم که دالس با هزاران امید به قاهره آمد و برافروخته قاهره را ترک گفت. آنچه شنیده بود با آنچه گمان می کرد تفاوت بسیار داشت ناصر به او گفته بود خلاء ناشی از حضور قدرتهای استعماری را نیروهای ملی سرزمینهای منطقه پرخواهد کرد. و هرگز کشورهای خاورمیانه نمی پذیرند از مستعمره بودن به پایگاه نظامی شدن، تغییر ماهیت دهند.

ناصر به دالس گفته بود صلح به سرزمین مقدس باز نخواهد گشت مگر آنکه حقوق مشروع خلق فلسطین رعایت شودهمه‌ی اینها دالس را برافروخته و خشمگین وادار به ترک قاهره کرد.

ادامه دارد

فشرده یک کتاب

نوشته : توماس ار . دای
ترجمه : فرامرز فرامرزی

چه کسی در آمریکا حکومت میکند؟

از آنجا که ایالات متحده‌امریکا نقش مهمی را در زمینه های سیاسی و اقتصادی و فرهنگی جهان ایفا می کند ، همیشه این سئوال پیش می آید که چه کسانی در امریکا حکومت می کنند و دستور های مهم از کجا سرچشمه می گیرد ؟

شاید گروه زیادی فکر کنند که ظاهر کاربسیار روشن و واضح است . رئیس جمهوری از طرف‌مردم‌انتخاب میشود و او نیز کسانی را که مناسب تشخیص می دهد به ریاست ادارات و موسسات دولتی منصوب می کند .

از طرف دیگر کنگره‌و دادگاه عالی‌نیز وجود دارد که رئیس جمهوری رازیرنظر دارند و خلاصه اینکه تمام ماجرا به این مرحله خاتمه‌پیدا می‌کند.

ولی محققان و کارشناسان سیاسی تنهابه این«ظاهر کار» اکتفا نکرده‌اند ، بلکه برای پی بردن به کنه ماهیت سیستم حکومتی امریکا بررسی های زیادی انجام‌داده‌اند که منجربه کشف حقایق زیادی درمورد امریکا ،رهبران ظاهر و پشت پرده آن کشور ، منابع قدرت ونفوذآن بر مجتمع امریکائی و راه‌هائی که یك نفر به قدرت می‌رسد، شده است .

استادان و دانش‌جویان دانشگاه ها ، کتاب های متعددی در این مورد انتشار داده‌اند و یکی از آنها همین است که اکنون مورد مطالعه شما قرارمیگیرد .

نقش برگزیدگان

در همه مجتمع ها ، پیشرفته یا عقب‌مانده ، دمکراسی یا توتالیتاریسم ، سرمایه‌داری‌یا سوسیالیست، گروه معینی وجود دارند که به معنای کلمه حکومت می کنند . این حکومت‌می‌تواند بنام ملت باشد یاآنکه مردم در آن سهمی نداشته‌باشند. در عرف سیاسی این گروه را «برگزیدگان» می گویند که نماینده طبقه معینی هستند .در مجتمعی نظیر امریکا ، حکومت و نفوذ سیاسی منحصر به شخص معینی نمی‌شود، بلکه یک مجموعه سیاسی یا اجتماعی است که قدرت را در دست دارد . به عبارت دیگر ، برگزیدگان اعضای مجموعه هایا موسسات قانونی‌حکومت می کنندو سیاست های‌معینی را طرح‌ریزی‌و به‌مرحله‌اجرا درمی‌آورند و بر موسسات دولتی نظارت دارند .

در مورد سیستم حکومتی در امریکا سخن بسیار رفته ومثال های زیادی‌آورده‌شده است ، مانند «طبقه‌حاکمه»، «سازمان های لیبرال» ، «مجموعه‌های نظامی‌ـصنعتی» «ثروتمندان و ثروتمندتر از آنها» که گفته می شودنفوذ و قدرت در دست این طبقات است ، ولی نمی توان بطور دقیق در مورد این مجموعه ها توضیحی داد ، بلکه‌تنها می توان به کسانی پرداخت که در راس این سازمان‌ها و مجموعه ها قرار دارند ، زیرا این‌هاهستند که‌درمورد جنك یا صلح ، دستمزد و قیمت ها ، کار و کارگران، قانون و رژیم ، مالیات و سرویس‌های خدماتی‌دولت، علم و دانش‌اندوزی ،بهداشت وبیماری و زندگی و آسایش مردم تصمیم می‌گیرند.

از میان بیش از دویست میلیون جمعیت امریکا، تنها پنج هزار نفر هستند که در راس این سازمان ها و مجموعه ها قرار دارند بانك ها ، شرکت های بیمه،شبکه های رادیو وتلویزیون ، مطبوعات، دانشگاهها،سازمان های خیریه، کاخ سفید ، کنگره، ادارات بوروکراسی در دولت فدرال ، ارتش و بالاخره موسسات حقوقی که بزرگترین وکلا درراس‌آنها قرار دارند .

در یك مجتمع‌پیچیده‌نظیر امریکا سئوال در مورد منبع نفوذ و قدرت در این جمله خلاصه می شود . این اشخاص چه کسانی هستند؟. چگونه به این‌مقام رسیده‌اند گسترش آنها چگونه است وچه کار می کنند ؟ ... آیا این مجموعه قدرت ، در یك محل متمرکز است یامراکز متعددی وجود دارد ؟ ... روابط کسانی که در این مجموعه قرار دارند بایکدیگر چگونه است ؟ .. آیاهمکاری می کنند یا یك مبارزه‌مرك وزندگی در میان آنهاجریان دارد ؟

قدرت در آمریکا محدود به سه‌طبقه است که بیشترثروت کشور در دست آنهاست.

این سه طبقه عبارتند از :

۱ـ شرکت‌ها و موسسات خصوصی
۲ـ ادارات دولتی .
۳ـ افکار عمومی .

در طبقه شرکت ها و موسسات خصوصی ، قدرت صنعتی امریکا نهفته است .

در این کشور بیش از یکصد ابر شرکت‌وجوددارد که نیمی از سرمایه صنعتی امریکا در دست آنهاست .

باید خاطرنشان شود که در امریکا در حدود دویست شرکت و موسسه صنعتی مشغول فعالیت هستند .

پنج ابر شرکت بزرك وجود دارند که ده درصد از سرمایه صنعتی امریکا را اداره می کنند و این‌شرکت ها عبارتند از : استاندارد اف‌نیوجرسی (اکسون)جنرال موتورز ، تکساکو ، فورد موتورز و گلف اویل .

در زمینه حمل و نقل و خدمات ، تمرکزثروت‌بیشتر است و بیش از نیمی از سرمایه در اختیار سی و سه شرکت است که در راس آنها شرکت تلفن وتلگراف امریکا (I.T.T) قرار دارد .

در دنیای پول ، پنجاه‌بانك هستند که بر همه چیزتسلط دارند (از اصل ۱۳۰۰بانك) ونیمی از سرمایه مالی‌کشور در دست آنهاست .مهمترین بانك ها عبارتند از :فرست‌ـ ناشونال (ناسیونال) سیتی و چیس مانهاتان.

در مورد شرکت‌های‌بیمه، یك سوم سرمایه در اختیار هیجده شرکت است(ازاصل ۱۷۹۰ شرکت بیمه) که دو شرکت‌متروپولیان‌و پرودنتال بیست و پنج درصد سرمایه را در اختیار دارند .

اما تنها سه هزار وپانصد وهفتاد و دونفر هستند که برتمام این اپراتوری های صنعتی ، مالی و بیمه حکومت می‌کنند. آنها هستند که تصمیم می‌گیرند چه‌چیزی باید تولید شود ، یا آنکه چگونه و مخارج آن چقدر باشد . چگونه کالا های تولید شده توزیع شود.چه نوع‌تکنولوژی مورداستفاده قرار گیرد و از چه راهی‌به تکامل برسد ؟

درآمد ها چقدر باشد ؟ وام های داده شده در چه حدی باشد و نفوذ سهام داران به چه پایه‌ای برسد ؟ سهام داران برخلاف آنچه که انتظار می‌رود نفوذی ندارند ، زیرا نقشی در در سیاست شرکت هاندارند نمی توانند مدیران را تغییر دهند . بلکه تنها کاری راکه می‌توانند انجام دهند این است که در صورتی که از وضع خوششان نیاید ، سهام خود را به فروش برسانند و این مدیران‌عامل هستند که تصمیم می‌گیرند چه کسانی ـ بعد از بازنشستگی یا مرگ ـ جانشین آنها شوند .

ازمیان این عده می‌توان از دایوید راکفلر ، ریچارد کینگ میللون ، آموری هیو تاون ،هنری‌فورد وآلومود پاترسون نام برد .

در مورد ادارات وسازمان های دولتی کسانی قدرت دارند که مقام های عالی‌رتبه نظامی و کشوری رابخود اختصاص داده‌اند و تعدادشان به دویست و هشتاد و شش نفر می‌رسد. رئیس جمهوری ، معاون‌او، وزراء ، معاونان وزارت خانه ها ، مشاوران کاخ سفید ، روسای کمیته های کنگره و لیدر های‌اکثریت‌و اقلیت درمجلس‌سنا، قاضیان دادگاه عالی ، اعضای شورای فدرال ، اعضای شورای‌مشاوران اقتصادی، نظامیان عالیرتبه ، مقامات کشوری‌وزارت دفاع ،ژنرال ها ، ادمیرال ها ، رئیس ستاد مشترک ارتش ، فرماندهان نیرو های‌هوائی، دریائی و زمینی درمیان این عده قرار دارند .

قدرت و نفوذ موسسه اجرائی ، قضائی و مقننه امریکا از این سرچشمه می گیرد که یک سوم تولید خالص سرانه آمریکا رادر اختیار دارد و آن را خرج می‌کند .

هزینه های نظامی‌شش‌درصد است وبه‌این ترتیب مشاهده می‌کنیم که در صحبت از اهمیت صنایع نظامی‌امریکا مبالغه زیادی شده استودر حقیقت از شرکت هائی که نام بردیم ، تنها ده درصد فروش و درآمد آنها به تولیدات نظامی اختصاص دارد .

اهمیت کارمندان دولت از آنجا ناشی می‌شود که رهبران مجبور هستند از کسانی استفاده کنند که خلاقیت و کارائی را دارا باشند ، زیرا بدست آوردن آرای بیشتر بمعنای قدرت کافی رئیس جمهوری در حکومت کردن نیست و به این ترتیب او مجبور می شود اشخاص مجرب طبقه متخصص‌رابرای اداره‌کردن سازمان های دولتی انتخاب کند . از میان این عده‌می توان از جورج شولتز بانکدار معروف (وزیرخزانه داری) ، کسینجر و شلزنجر (از دانشگاهیان) ، دالاس، روجرز و سایروس وانس (سازمان های حقوقی) و بالاخره‌الیوت ریچاردسون و ژوزفسیسکو نام برد .

بعدازاین عده نوبت به اشخاصی می‌رسد که در مبارزات انتخاباتی کمک‌های مالی کرده‌اند . این‌اشخاص معمولا نقطه ربط مراکز ثروت و رژیم سیاسی هستند . غالبا یک سوم کسانی که از لحاظ مادی به مبارزات انتخاباتی کمک می‌کنند ، روسای بانک‌هاو شرکت های بزرگ هستند و یکسوم دیگرازخانواده های ثروتمند هستند که معمولادر موسسات اقتصادی فعالیت دارند ویک سوم‌باقیمانده‌نیز کسانی هستند که وابسته‌به طبقه متوسط‌اندولی درآمد بالائی دارند .

در مورد طبقه افکارعمومی، اشخاصی صاحب قدرت هستند که در موسسات تبلیغاتی نظیر شبکه های رادیو تلویزیونی ، سازمان های حقوقی ، سازمان های خیریه دانشگاه های‌معروف و سازمان‌ها و جمعیت‌های فرهنگی فعالیت دارند . از میان این عده یک هزارو وپانصد و پنجاه و هشت نفر مقام های ذینفوذی را دارامی باشند .

اشخاصی که شبکه های تلویزیونی سی .بی . اس. ان . بی‌ـ سی وای.بی‌سی. را در دست دارند ، کسانی هستند که دارای بالا ترین درجه نفوذ در امریکاهستند زیرا تلویزیون بعنوان‌منبع اصلی اطلاعاتی برای‌اکثریت ملت امریکاشناخته می‌شود. این عده از راه برنامه های ویژه ، اخبار و فیلم های بلند و کوتاه برعقل مردم حکومت می‌کنند . بعنوان مثال می‌توان گفت زمانی‌که تلویزیون موفق شد چهره حقیقی جنگ ویتنام را برملا سازد ، پرزیدنت جانسون مجبور شد که در انتخابات سال ۱۹۶۸ خود را کنار بکشد ، همانطور که با همکاری‌مطبوعات، تلویزیون توانست کاری کند که بدنبال ماجرای واترگیت ، نیکسون مجبور به استعفا شود .

براین‌سه شبکه‌تلویزیونی باید نشریات نیویورک‌تایمز، مجله تایم ، واشنگتن‌پست و مجله نیوزویک و سپس خبرگزاری های یونایتدپرس و آسوشیتدپرس و ده سازمان مطبوعاتی را که یکسوم بازار آمریکارابخود اختصاص داده‌اند اضافه‌کرد که در راس این شبکه هاو مطبوعات ، بیست‌و سه نفر قرار دارند .

بعد از آن مسئله دوازده دانشگاه و کالجمهم‌و معروف پیش می‌آید که پنجاه‌وچهار درصد بورس های تحصیلی آمریکا را در اختیار دارند. تعداد روسای دانشگاه های مهم و با نفوذ اعضای‌امناء انها ششصد و پنجاه وشش نفر است .

قدرت سازمان های خیریه نظیر بنیاد فوردو بنیادراکفلر در آن است که می‌توانند از منابع مهمی که دراختیار دارند ، بحث و تحقیقات علمی زیادی انجام دهند و از لحاظ سیاسی نیز نفوذ زیادی در میان مردم به‌دست اورند .

دوازده سازمان‌خیریه‌مهم در امریکا وجود دارد که تنها یکصدو بیست و یک نفر این سازمان ها را اداره‌می‌ـ کنند و اکثر آنها نقش بسیار مهمی را در شرکت ها و موسسات اقتصادی‌و صنعتی ایفاء می‌کنند .

این اشخاص نفوذ زیادی موزه ها و نمایشگاه های هنری ، سازمان های همه پرسی و آمار و سیاسی نظیر«شورای‌روابط‌خارجی» سازمان پروکینگز ، وکمیته پیشرفت اقتصادی دارند و می‌توان گفت رهبری این سازمان ها ، کمیته ها ، و موسسات را در دست دارند و همانطور که بعدا اشاره خواهد شد این سازمان ها و کمیته ها نفوذ بسیارزیادی در برنامه ریزی های سیاسی و اقتصادی کشور دارا هستند .

در مرحله بعدی ،سازمان های حقوقی مهم قرار دارند که تعداد آنها به سی‌سازمان می‌رسد و یکصد و هفتاد و ٦ نفر از بزرگترین وکلا و قانون دانان که از شخصیت های مهم بشمارند و ازآنجا که کار های حقوقی شرکت ها و موسسات بزرگ‌صنعتی را انجام می‌دهند ، از نفوذ بسیاری برخوردار هستند ، رهبری می‌کنندو گاهی‌اوقات نیز ماموریت های دولتی را انجام می‌دهند ، مانند سایروس‌وانس که‌به‌نمایندگی از طرف دولت امریکا در مذاکرات پاریس با نمایندگان ویتنام شمالی شرکت کرد و بیشتر این اشخاص از فارغ‌التحصیلان دانشگاه‌های مهم‌آمریکانظیرهارو ارد،ییل، شیکاگو ، استانفورد ،کرنل، کلمبیا ، پرینستون و غیره هستند .

از میان اشخاصی که نام بردیم برگزیدگان حکومت امریکا بپا می‌خیزند .بررسی های انجام شده نشان می ـ دهد که این برگزیدگان به صورت یک هرم هستند که اهمیت رهبری از راس‌هرم تا قاعده آن ادامه دارد . بعبارت دیگر پنج هزار و چهارصد و شانزده نفر که درراس‌هرم‌قراردارند،نماینده یک شخص یا سازمان بخصوصی نیستند ، ولی‌در عین‌حال‌دستگاه‌رهبری‌آمریکا تعداد شکل پیدا نمیکند،بلکه هرکس نماینده طبقه خاص خویش است .

پنج هزار مقام اصلی را تنها چهار هزار نفر بعهده دارند که این خود نشان دهنده نوعی تمرکز قدرت است . بیست درصد از این عده بیش از یک مقام‌دارند و هستند کسانی که هفت‌پست مهم را اشغال کرده‌اند .این اشخاص کسانی هستند که نفوذ بسیار دارند مانند دیوید راکفلر رئیس هیئت مدیره بانک چیس‌مانهاتان و رئیس امپراتوری راکفلر که شامل شرکت های نفتی،بانک ها ، شرکت های بیمه ، شرکت های هوائی،کامپیوتر و صنایع فولاد می‌شود و نفوذ این شخص درسازمان های خیریه ، دانشگاه ها و سازمان های فرهنگی بخاطر اعانه هائی که به آنها می‌ـ دهند ، فوق‌العاده است .در امریکا ضرب‌المثلی رواج دارد که اگر دیویدراکفلر به‌مقام‌ریاست جمهوری‌برسد، تنزل مقام پیدا کرده است !

اگر بخواهیم‌شخص‌دیگری یاد کنیم ، بهتر ازسایروس وانس پیدا نمی‌کنیم‌دردولت کارتر بسمت وزیر خارجه منصوب شده است . وانس شریک یکی از بزرگترین سازمان های حقوقی امریکا بنام « سامپسون تاچر و بارتلت » است و علاوه‌بر ان در شرکت پان امریکن ، شرکت بیمه آتنا ، شرکت معروف ای . بی . ام . سهامداربودوعضوشورای روابط خارجی ، صلیب سرخ آمریکا ، بنیاد راکفلر و هیئت امنای دانشگاه شیکاگو است .

جالب توجه است‌که در سال های‌اخیر بیشترکسانی که بسمت وزیر خارجه منصوب شده‌انددرامپراتوری راکفلر فعالیت داشته‌اند : دالاس‌ـ دین‌راسک، کسینجر و بالاخره وانس.

معمولااز لحاظ رهبری‌در مقامهای کشوری و نظامی تداخلی پیش نمی‌آید، ولی این نمود در موسسات آموزشی، فرهنگی، سازمان های خیریه ،شرکت های بزرگ مالی، اقتصادی و صنعتی دیده‌می‌شود. علاوه برامپراتوری راکفلرمجموعه های مشابهی وجود دارند که در زندگی فرد امریکائی نفوذ زیادی دارند مانند مجموعه‌های فورد، دیون، میللوان

گرچه در مورد این که یک شخص آمریکائی عادی می‌تواند به‌یک مقام عالی برسد یانه بخش‌های زیادی شده است ، ولی درعمل مشاهده می‌شود که بیشتر مقام های‌اصلی را کسانی بدست می‌آورند که‌ازطبقه خواص بوده، یاکسانی هستند که درآمد زیادی دارند، گرچه ازطبقه‌متوسط باشند زیرا باپولی که‌دارند می‌توانند به‌باشگاه‌ثروتمندان راه پیدا کنند.

گروه دیگر نیز بر این عقیده‌اندکه سیستم حکومتی امریکا فرصت مساوی به همه‌می‌دهد وتنهاامتیازمورد نیاز مهارت وتخصص‌است.

بااین حال بررسی های انجام‌شده درمورداشخاصی که درسال های اخیز پست های‌مهم را پرکرده‌اند نشان می‌دهد که تنها سه درصد از مردم عادی می‌توانند از طبقات پائین اجتماع‌به‌مراکز مهم‌ورهبری برسند،در حالی که بقیه از طبقات ثروتمند می‌باشند که بیشتر ازاهالی شهرها بوده واز دانشگاه های مهم فارغ‌التحصیل‌شده وازنژاد انگوساکسون بوده ومذهب آنهاطبعا پروتستان است.

از طرف دیگر باوجود سروصدای زیادی که در مورد آزادی‌زن هامی‌شود، گروه مونث تنها سه‌درصد ازپست‌های حساس ومهم‌را اشغال کرده‌اند واین رقم‌با توجه‌باین که چهل درصد از زنان امریکا به کاراشغال دارند، بسیار پائین‌است.

درمورد سیاهان، نسبت کسانی که مقام‌های مهم دارند ، در سطح پائینی‌قرار دارد وامروزه می‌توان‌گفت که تنها پنج هزار سیاه پوست پست‌های حساس دارند و بخاطر اشتغال طولانی و گرفتن ترفیع به این سطح رسیده‌اند.

درمورد مبارزه ودرگیری میان رهبران و نفوذ وتاثیر آن بر دمکراسی امریکاعقاید مختلفی وجود دارد . یکی از محاسن دمکراسی دراین است که بیشتر به اجابت خواسته‌های مردم توجه می‌شود و مردم‌نیز رهبرانی را انتخاب می‌کنند که کارآئی بیشتری در اجرای خواسته‌های ملت داشته باشند، ولی تحقیقات نشان می‌دهد که در چهارچوب سیاست‌های بخصوص‌نوعی توافق نظر میان برگزیدگان و رهبران سیاسی وجود دارد که‌این‌سیاست‌هامعمولا براساس هدف هائی است که هیچ‌کس در مورد آن اختلاف‌نظر ندارد وشامل اصل کلی «سازمان دهی آزادی خواهی» می‌شود ، گو آن که درمورد راه‌های دست یافتن به آن اختلاف نظرهائی وجود دارد .

بررسی‌های انجام‌شده‌در مورد رهبران و کسانی که پست‌های حساس رااشغال کرده‌اند ـ بدون توجه به عقاید حزبی آنها ـ چه دمکرات و چه جمهوری خواه ، نقاط زیر را روشن می‌کند:

۱ـ بهبود روابط با کشورهای کمونیست
۲ـ محدودکردن درگیری های نظامی امریکا درخارج و دادن (تضمین‌های دفاعی یا سیاسی) به دیگران.
۳ـ چیرگی بر نمودهای تبعیض نژادی و برقراری عدالت اجتماعی .
٤ـ کوشش‌برای‌جلوگیری از آلودگی محیط زیست
٥ـ تساوی دستمزد و حقوق میان زن و مرد
٦ـ حمایت و پشتیبانی از سیاست اقتصاد آزاد
۷ـ استفاده از درآمد سازمان‌ها در برنامه‌های اجتماعی
۸ـ همکاری بیشترجهانی در زمینه‌های مبادله‌بازرگانی و تکنولوژی .

ولی مسائلی که درمورد آن اختلاف‌نظرهائی وجود دارد به شرح زیر است :

۱ـ کمک به شرکت‌های نفتی بخاطر آن که چاه‌های نفت خشک می‌شود.
۲ـ کنترل ادارات فدرال بر ادارات محلی در مورد اجرای پروژه‌ها و بهبود وضع اجتماعی
۳ـ مالیات و برنامه‌های مالیاتی
٤ـ مبارزه با تورم و رکود اقتصادی
٥ـ مبارزه با بیکاری

بااین‌حال دلایلی وجود دارد که‌نشان می‌دهدشکافی ـ از نوع دیگر ـ میان‌طبقه حاکمه بوجود آمده‌است... شکافی که میان برگزیدگان ثروتمند جنوب و غرب امریکا که به کابوی یا «فرزندان آفتاب»معروفند و ثروتمندان شرق و شمال امریکا که لقب «یانکی» را بدنبال دارند، بوجود آمده است.

گروه اول برگزیدگان‌بعد از جنگ جهانی دوم ، بخاطر اکتشافات نفتی و صنایع فضائی ، صنایع نظامی و زمین‌بازی ثروتمند شده‌اند و در مناطق مابین کالیفرنیا و فلوریدا زندگی می‌کنند. بیشتر آنها خود‌ـ ساخته هستند و به رقابت و خشونت اعتقاد دارند و این مسئله در فعالیت‌های سیاسی آنها نیز اثرگزارده است.

یانکی‌ها یا فرزندان‌شرق، درطی نسل‌های متمادی ثروتمند بوده‌اند و تدریجا به مقام‌های حساس دست یافته‌اند و بیشتر درسازمان های حقوقی ، بانک‌ها و شرکت‌های مختلف فعالیت دارند و براین عقیده هستند که از گروه اول متمدن‌تر بوده و نسبت به آزادی فردو مسئولیت‌های اجتماعی احساس مسئولیت بیشتری دارند . این گروه به کابوی ها و ثروتمندان جنوب به چشم‌افرادقمارباز وحادثه‌جو نگاه می‌کنند .

بانکی‌ها هنوز بخش‌اعظم پست‌های عالی را در دست دارند و هنگامی‌که‌جانسون و نیکسون (که از گروه اول هستند) به ریاست جمهوری رسیدند ، کوشش یانکی‌ها برای بیرون راندن این دو نفر از کاخ سفید شروع شد. یانکی‌ها در رادیو ، تلویزیون‌ومطبوعات نفوذزیادی دارندوتوانستند بخاطرجنگ‌ویتنام، جانسون را وادار کنند که در انتخابات ریاست جمهوری بعدی شرکت نکند وماجرای واترگیت را آنچنان بزرگ جلوه دادند و در آن‌مبالغه کردند که نیکسون مجبور به استعفاء شد.

برخلاف آنچه که مردم باور دارند، گردانندگان سیاست‌امریکا آنهائی‌نیستند که بچشم دیده میشوند . رئیس جمهوری ، وزراء و کنگره در حقیقت ویترینی هستند که تنها مرحله اخیر یک سیاست را در چهار‌ـ چوب عملیات‌پیچیده ومشکل به‌اجراء درمی‌آورند.

هرگونه تغییر و تجدید نظر در سیاست‌های مختلف امریکا به نظر می‌آید که ساخته و پرداخته کسانی است که در کاخ سفید یا کریدورهای کنگره فعالیت دارند، ولی‌درحقیقت شروع آن دردست کسانی است‌که در برنامه‌های تحقیقاتی و بررسی‌ها ـ همانطور که اشاره کردیم‌ـ سرمایه‌گزاری کرده و در حقیقت شرکت های بزرگ هستند که کمک های زیادی به دانشگاه‌ها ، سازمان‌های برنامه‌ریزی سیاسی وموسسات بررسی و تحقیقات می‌کنند .

صاحبان و مدیران این گونه شرکت‌ها بعنوان اعضاء در سازمان‌هاوکمیته های برنامه‌ریزی سیاسی و تحقیقات دانشگاهی شرکت می‌کنند و آنها هستند که تصمیم می‌گیرند در چه‌راهی و بچه خاطر پول خرج شود (مانند شورای روابط خارجی ـ بنیاد پروکینگز‌ـ کمیته پیشرفت اقتصادی ـ سازمان تحقیقاتی راند ـ بنیاد هدسون).

در این سازمان‌ها، کمیته هاوبنیادها همیشه‌اشخاصی شرکت دارند که پست‌های مهم دولتی را اشغال کرده‌اند و نماینده دولت ، شرکت‌های صنعتی و بازرگانی، بانک‌ها، مطبوعات و حقوق‌دانان هستند که کوشش می‌کنند به نوعی توافق دسته‌جمعی درمورد مشکلاتی که در جلسه‌مطرح می‌شود، برسند و برای برطرف‌کردن‌آن راه‌حل‌هائی بیابند.

درمرحله‌بعدی، موسسات ارتباط جمعی و تبلیغاتی به آماده کردن افکارعمومی در امریکا و سایر نقاط مورد نظر می‌پردازند تا زمانی‌که طرح ارائه‌میشود مورد قبول قرار گیرد.

آنگاه کمیته‌هائی که رئیس جمهوری تشکیل می‌دهد و اعضای کنگره و هیئت‌دولت در آن عضویت دارند به بررسی راه‌حل‌های ارائه شده می‌پردازند تا آنچه‌را که سازمان‌ها و موسسات و مجموعه‌های برنامه‌ریزی تهیه کرده‌اند ، تائید کنند.

معمولا در این کمیته‌ها اشخاصی از طبقات مختلف یا در حقیقت نمایندگان کارگران، سیاه پوستان ، دانشجویان یا زنان شرکت می‌جویند وپیرامون راه‌حل های پیشنهادی اظهارنظر می‌کنند و به این ترتیب پوشش کافی و حمایت‌لازم برای تصویب و اجرای‌راه حل‌ها فراهم می‌گردد و سیاست جدید برای قانونی شدن به کنگره ارسال می گردد .

نقش دست‌اندرکاران سیاسی بعد از این مرحله فرا میرسد تا به راه‌حل‌های پیشنهادی جنبه قانونی‌دهند و آن را بصورت لایحه یا قانونی درآورند ولی این مسئله زمانی صورت می ـ گیرد که نظر موافق همه درمورد راه‌حل جلب شده باشد، با این حال نمیتوان گفت که دست‌اندرکاران سیاسی نقش مهمی را ایفاء نمی‌کنند ، آنها همیشه کوشش دارند به راه‌های رسیدن به هدف تاکیدداشته باشند تا خود هدف ...

WHO'S RUNNING AMERICA?
INSTITUTIONAL LEADERSHIP IN THE UNITED STATES
THOMAS R. DYE

دنیای آشنایان

تحقیق درباره مطبوعات باپول تلفن

★ مسعود برزین

این روزها مسعود برزین روزنامه‌نگار، مترجم و محقق معروف مطبوعات خاطره جالبی را برای دوستان ودوستداران خود نقل میکند . جریان از اینقرار است که دختر خانمی‌در آمریکا با اطلاع از این خبر در روزنامه اطلاعات که برزین در حال تحقیق‌وبررسی کارگزارش نویسی در مطبوعات فارسی است تلفن منزل او را بدست میاورد تا سئوالاتی مطرح‌کند اما ماجرای جالبی بوجود میاورد که شنیدنی‌است .برزین میگوید: تلفنچی بمن گفت که‌از آمریکا میخواهند با من‌حرف بزنند وپول تلفن هم بحساب‌من خواهد بود ومن قبول کردم چون‌فکر میکردم بچه‌های من هستند که کار واجبی بامن دارند. اما وقتی صدا راشنیدم معلوم شد که طرف یک دانشجوی ایرانی مقیم آمریکاست و برای پایان نامه خود احتیاج به‌اطلاعاتی در باره مطبوعات ایران دارد.

البته از این کلک او هیچ خوشم نیامد که با پول تلفن من وزحمت وتحقیق من ایشان پایان نامه خود رامینویسند. اما در همان لحظه فکر کردم که شاید چون دانشجو است بضاعت آنچنانی برای پرداخت پول این تلفن ندارد وناچار چنین عملی بامن کرده است اما پس از پاسخ به چندین‌سئوال او در زمینه‌مطبوعات ایرانی ایشان‌به‌طرح سئوالات‌خصوصی ورد پیامهای شخصی در داخل کشور کردند که از این‌رندی او هیچ خوشم نیامد وتلفن را قطع کردم.

معرفی بیست نویسنده امروز ترکیه در یك کتاب تازه

★ رضا سید حسینی

بدنبال استقبال و توجهی‌که در بازار کتاب به نوشته‌های نویسندگان ترک مثل عزیزنسین و ناظم حکمت شده است دیگر نویسندگان ترکیه نیز شانس‌این را پیدا کرده‌اند که کارهایشان بزبان فارسی ترجمه شود در مجموع کارهای عزیز نسین راه آشنائی با نویسندگان ترک را برای فارسی زبانان باز وهموار کرد.

خبر تازه اینست که رضا سید حسینی و خسرو شاهی مجموعه‌تازه‌ای ازبیست‌نویسنده معاصر ترکیه را ترجمه کرده‌و آماده انتشار نمودند . در این مجموعه سعی براین بوده‌است‌که دوستداران کتاب ایرانی علاوه بر چند نویسنده مشخص ترکیه که در طول سالهای گذشته باآنها آشنا شدند در جریان کار دیگر نویسندگان‌ترکیه و آثارشان قرار گیرند.

چه‌کسی از ویرجیناولف میترسد . استریپ‌تیز اخلاقی و خانه‌تکانی فکری ...

★ عبدالرضا حریری

متن کامل نمایشنامه (چه‌کسی از ویرجینیاولف می‌ترسد؟) شاهکار ادوارد آلبی که هم بصورت تئاتر و هم بصورت فیلم سینمائی در جهان ازشهرت خیره کننده و بحث انگیزی برخوردار بوده بزبان فارسی ترجمه و منتشر شده است.

(چه کسی از ویرجینیا ولف می‌ترسد) دارای ویژگیهای خاصی است که برخی از منتقدین‌بزرگ‌آنرا یک‌استریپ‌تیز اخلاقی وخانه تکانی فکری دانسته‌اند.

نکته جالب در این نمایشنامه تکنیک فوق‌العاده‌ایست که در اسکلت و استخوان بندی‌نمایشنامه بکار گرفته شده است بدینصورت که زمان نمایشنامه از شب آغاز می‌شود و پس‌از طی حوادثی به روشنائی روز میرسد و این موضوع را منتقدین موافق دلیل خوش‌بینی ادوارد آلبی دانسته‌اند که‌اگر درد را تشخیص می‌دهد نه بسبب بدبینی است بلکه بدان‌سبب است که درد وجود دارد.

منتقد دیگری در باره این اثر ابراز عقیده کرده‌است که:

ـ آلبی شعور دردناک جامعه خویش است جامعه‌صنعتی‌ای که هر روز گام سریعتری بی‌اعتنا به‌درون عقب مانده انسان برمیدارد.

این کتاب جالب توسط عبدالرضا حریری که فارغ‌التحصیل دانشکده هنرهای دراماتیک است با سلیقه و دقت خاصی ترجمه وچاپ شده در اختیار کتاب دوستان قرار گرفته‌است.

کتابهای مذهبی واخلاقی
مورد علاقه خودرا امروز درصفحه اطلاعات پیدا کنید

راه آهن دولتی ایران

آگهی استخدام پیمانی

راه آهن دولتی ایران به منظور تکمیل کادر اداری خود ۱۱ نفر لیسانسیه علوم اداری ، مدیریت بازرگانی وحقوق را از طریق مصاحبه به عنوان کارشناس امور اداری ، براساس مقررات آئین‌نامه استخدام پیمانی قانون استخدام کشوری جهت انجام خدمت در شهرهای اراك ، اصفهان ، یزد، اندیمشك، اهواز، زنجان، تبریز، ساری ، شاهرود ، مشهدوزاهدان استخدام مینماید . داوطلبان واجدشرایط بادر دست داشتن یك برك فتوکپی از (شناسنامه ـ مدرك تحصیلی‌ـ کارت پایان خدمت یامعافیت دائم ازخدمت) وظیفه ودو قطعه عکس ٤×٦ حد اکثر تا تاریخ ٥ر٦ر۲٥۳۷ به نشانی میدان‌راه آهن‌اداره کل کارگزینی راه‌آهن دولتی ایران‌ـ اداره استخدام مراجعه نمایند . پذیرفته شدگان پس ازیکسال دوره کارآموزی در اداره کل کارگزینی راه‌آهن به مراکز فوق اعزام خواهند شد.

راه‌آهن دولتی ایران

ساراسیمونی، بلندپروازترین زن جهان

بعداز رزماری آکرمن، پرنده آلمان شرقی کمسال قبل بعنوان اولین زن پرنده جهان موفق شد ، رکورد جهانی پرش ارتفاع زنان رابمرز ۲ متری برساند ، حالا یک ایتالیائی بنام ساراسیمونی بعنوان اولین‌نفر، مرز ۲متر راهم پشت سر گذارده است.

ساراسیمونی که ۲۵ سال بیشتر ندارد ، این هفته در شهر «برشیا»ی ایتالیا در جریان مسابقه تیم های‌ملی دوومیدانی لهستان و ایتالیا موفق شد ،در اولین تلاش خود از مانع ۲ر۱ متر بگذرد و بدین ترتیب یکسانتیمتر ،بررکورد جهان افزود .

آخرین رکورد شخصی خود او که ۲۷ ژوئیه گذشته در جریان مسابقه های قهرمانی ایتالیا دررم بدست آمد ،۷۹ر۱ مترمبود .

ازسال ۱۹۶۱ تاکنون، رکورد دارانپرش ارتفاع بانوان جهان ازاین قرار بوده‌اند :

۱۹۶۱: یولاندا بالاش (رومانی)ـ ۹۰ر۱ متر
۱۹۶۱: یولاندا بالاش (رومانی) ـ ۹۱ر۱ متر
۱۹۷۲: کوزینائر (اتریش) ـ۹۲ر۱متر
۱۹۷۲ : اولریکه مایفارت (آمان غربی) ـ۹۲ر۱ متر .
۱۹۷۲ : بلاگوا (بلغارستان) ـ۹۴ر۱ متر
۱۹۷۴ : ویتس شاس آلمان شرقی) ـ ۹۴ر۱متر
۱۹۷۴: ویتس شاس (آلمان شرقی) ـ۹۵ر۱ متر
۱۹۷۶ : ویتس‌شاس (آلمان شرقی) و رزماری آکرمان (آلمان شرقی) ـ۹۶ر۱ متر .
۱۹۷۷ : رزماری آکرمان(آلمان شرقی)ـ۹۷ر۱متر
۱۹۷۷ : رزماری آکرمان (آلمان شرقی) ـ۲متر.
۱۹۷۸ : سارا سیمونی (ایتالیا) ـ۰۱ر۲ متر.

تیم روسی برای‌انجام ۶ مسابقه به ایران آمد

نفتیانیک امروز باسپیدرود بازی میکند

فوتبال

صبح امروز ، تیم فوتبال‌نفتیانیک باکو که‌از گروه اول باشگاه های شوروی جهت انجام ۶ مسابقه دوستانه به ایران وارد شدوباقطار هازم شمال گردید.تیم روسی‌ساعت ۳۰ر۵ بعداز ظهر امروز اولین مسابقه خودرا باتیم سپید رود رشت از گروه دوم باشگاه های ایران انجم خواهد داد. برنامه بقیه دیدار های نفتیانیک درایران ازاین قرار است :

۱۹ امرداد در بندر پهلوی با تیم جوانان گیلان
۲۲ امرداد در تهران با تیم راه‌آهن
۲۴ امرداد در خرم‌آباد باتیم مجتمع گوشت
۲۷ امرداد در کرمانشاه باتیم بیستون
۲۹ امرداد در سنندج با تیم بیژن

بجز نفتیانیک. قرار بود تیم لکوموتیو مسکو هم جهت انجام چندبازی به ایران بیاید. لیکن دیروز اعلام شد سفراین تیم،منتفی شده‌است .

لیکن تیم ملی زیر ۳۳ ساله های شوروی پنجشنبه این هفته جهت انجام ۲ مسابقه به تهران خواهد آمد .

بازی اول را این تیم روز دوشنبه آینده در اهواز با تیم منتخب خوزستان و مسابقه دوم خودرا روز چهارشنبه در تهران انجام خو هد داد. حریف دوم ۲۳ ساله های روسی ، تیم ملی‌جوانان یایك تیم منتخب خواهدبود.

برای شرکت درمسابقه‌های‌قهرمانی‌جهان

وزنه‌برداران‌ارتش‌معرفی‌شدند

وزنه‌برداری

دربی مسابقه های‌کشتی قهرمانی ارتش های جهان که با پیروزی دوگانه قهرمانان ایرانی به آخر رسید از یکشنبه آینده مردان پولادین ارتش های جهان برای رسیدن بعنوان های افتخارمبارزات خود را آغاز میکنند .

این نخستین باری است که تهران بمیزبانی مسابقه های‌وزنه برداری قهرمانی ارتش های‌جهان انتخاب میشود . و بهمین خاطر دربی مسابقه های نیروها، تربیت بدنی نیروهای مسلح شاهنشاهی با همکاری فدراسیون وزنه‌برداری نخبه های این رده را دراردوی داودیه زیر نظر گرفته تا در شرائطی نیکوگ‌به صحنه‌رقابت های جهانی ارتش بگذارد .

ایران مبارزات‌وزنه برداری‌ارتش های جهان را در کنار تیم های آلمان غربی ـ یونان ـ عراق ـ سوریه ـ مصر ـ عربستان اغاز میکند .

هم‌اکنون در اردوی داودیه۱۳ وزنه‌بردار برای راه یابی بمسابقه های ارتش ها زیر نظر هستندکه قرار است اینان‌ازروز چهارشنبه به دهکده المپیک نقل مکان کنند .

علت این کوچ کردن انجام مسابقه ها در تالار وزنه‌برداری مجموعه آریامهر است ، که طی روز های ۲۲ تا ۲۶ امرداد ماه شاهدرقابت حاضرین‌خواهدبود

آنهائی‌که‌نامزد شرکت درمسابقه های جهانی هستند در وزن های مختلف عبرتند از :

۵۲کیلو : حسن نیکزاد
۵۶ کیلو :رمضان شیرخانی
۶۰ کیلو : شهرام یوسفی و حسن حکیمیان .
۶۷ر۵ کیلو : نصراله دهنوی وداراب کاکولکی
۷۵ کیلو : مهدی عطار اشرفی
۸۲ر۵ کیلو : مدد نصیری
۱۰۰ کیلو : یداله ایلخانی
۱۱۰ کیلو : علی والی
۱۱۰ به بالا : هوشنگ کارگر نژاد و اردشیر داداشی .

برای شرکت در مسابقه های وزنه برداری

رکوردهای ورودی المپیک اعلام‌شد

کمیته برگزار کننده مسابقه های وزنه‌برداری‌بازیهای المپیک۱۹۸۰ مسکو در فاصله ۲ سال به‌آغاز بازیهای المپیک ، رکورد های ورودی المپیکرابرای داوطلبین این رشته تعیین کرد.

برطبق این اطلاعیه وزنه‌برداران‌ی که از اول ژانویه ۱۹۷۹ موفق به کسب حد نصابهای تعیین شده زیر گردند ، مجازهستندکه‌در صحنه رقابت های‌المپیک شرکت نمایند .

رکورد های ورودی بازیهای المپیک باتوجه به حدنصاب های بدست آمده در بازیهای المپیک مونرال و مسابقه های جهانی اشتوتکارت تعیین گردیده و رکورد های تعیین شده برابر است با حد نصابهای نفرات دهم اوزان دهگانه .

باتوجه بهمین رکورد های پائین است که پیش بینی شده که رکورد کشورهای‌شرکت‌کننده در مسکو شکسته خواهد شدو قریب ۶۰ تا ۶۵ کشور بصحنه بازیهای المپیک مسکو در رشته وزنه‌برداری قدم بگذارند .

بهرحال رکورد های اعلام شده از این قرار است .

۵۲ کیلو : ۲۰۰ کیلو
۵۶ کیلو : ۲۲۰ کیلو
۶۰ کیلو : ۲۴۰ کیلو
۶۷ر۵ کیلو : ۲۷۰ کیلو
۷۵ کیلو : ۲۹۰ کیلو
۸۲ر۵ کیلو : ۳۰۰ کیلو
۹۰ کیلو : ۳۱۰ کیلو
۱۰۰ کیلو : ۳۲۰ کیلو
۱۱۰ کیلو : ۳۳۰ کیلو
۱۱۰ کیلو به‌بالا : ۲۴۰کیلو

پالمیراس و گوارانی در فینال جام باشگاههای برزیل

دوتیم فوتبال پالمیراس و گوارانی که هردو مربوط به ایالت سائوپائولو می‌باشند، نامزد برگزاری دیدار فینال مسابقه های قهرمانی‌باشگاه‌های‌برزیل شدند.

در مرحله نیمه نهائی که حریفان بطور رفت‌و برگشت دیدار میکردند ، این هر دو تیم در مجموع از سد حریفان خود گذشتند.

پالمیراس که در پورتوآلحر با پالمیراس بازی میکرد . مسابقه برگشت خود با این حریف را ۱ـ۱ مساوی کرد . گل مساوی را اسکورینهو در دقیقه ۸۵ برای پالمیراس به ثمر رسانید.

گوارانی هم‌درایو ۱ـ۲واسکو ـ دوگاما راشکست داد.

ژئون زننده‌هر۲ گل‌گوارانی بود درحالیکه دیرسو ستاره تیم ملی برزیل درجام جهانی آرژانتین ۹ دقیقه قبل ازپایان مسابقه تنها گل واسکو دوگاما رابدست آورد.

دو فینالیست جام قهرمانی باشگاه های برزیل ،روزهای چهارشنبه‌این‌هفته و یکشنبه هفته آینده بطور رفت‌و برگشت باهم روبرو خواهندشد.

جشنواره بین‌المللی فوتبال نوجوانان ـ جام تبریز

شوروی، تبریز و اصفهان در نیمه نهائی

فوتبال

تبریز ، قهرمان سال پیش در پنجمین روز سومین‌دوره جشنواره فوتبال تبریز،برابر اصفهان با نتیجه ۱ـ۲ مغلوب شد اما علیرغم این شکست ، یکی از دو تیم برگزیده گروه اول است که مانند شوروی به نیمه نهایی راه یافت .

ضمن اینکه اصفهان هم با این پیروزی بار خود را به عنوان تیم دوم این گروه ، برای راهیابی به مرحله‌بعدی بست .

از سوی دیگر امروزتهران حتی اگر برابر شوروی با اختلاف یک گل بازنده شود و ترکیه ، خوزستان را با اختلاف یک گل ببرد ، تیم تهران شانس صعود خواهد داشت ولی اگر تهران با اختلاف گل بیشتری مقابل شوروی تن به شکست دهد و ترکیه با بیش از دو گل برنده باشد ، آنوقت ترکیه جایگزین تهراندر مرحله‌نهائی خواهد بود .

دیروز دو مسابقه بین تیم های فنلاند ـ بلغارستان‌وتبریز ـ اصفهان برگزار شد که‌بازی اول ۱ـ۱مساوی‌بود. فنلاندی ها در این دیدار استحقاق‌برد هم داشتند اما دفاع هوشیار بلغارستان اجازه خودنمایی به آنان نداد .

اما مسابقه تبریز و اصفهان نتیجه آن ۱ـ۲ بسود اصفهان بود. اصفهانی‌ها در نیمه‌اول خیلی خوب و سریع عمل کردند و درمقابل تیم تبریز ناهماهنگ ، چهره‌ای‌درخشان بنمایش گذاردند و در این نیمه با یک گل به بازی خاتمه دادند .

در نیمه دوم تبریزی ها شوق گلزدن یافتند و یکبار هم دروازه اصفهان‌راگشوده و بازی را مساوی کردند ، لیکن این تساوی فقط یک دقیقه دوام داشت واصفهانی ها گل برتری خود را به ثمر رساندند .

امروز در دنباله مسابقات، دو دیدار بین تیم‌های ترکیه‌ـ خوزستان و تهران‌ـشوروی برگزار می‌گرددکه دیداراولی ساعت ۳۰ر۴ بعد از ظهرآغاز و دومین دیدار هم ساعت ۶ بعد از ظهر برگزارمی‌گردد .

فنلاند ۱ـ بلغارستان ۱

تبریز : دوشنبه ۱۶ امرداد ماه ـ ورزشگاه رضا پهلوی، بلغارستان ۱ (دقیقه ۱۹رافگل رانگلوف) ـ فنلاند ۱ (دقیقه ۴۴ پیتراوترانین) ، داوری خوب محمد ریاحی ، کمک داوران : میر عبدالله حسینی و جمشید فکور ، هوا و زمین خوب ، تماشاگر ۶ هزار تن .

ارزش بازی ★★★

فنلاند : اولی فوتوئین ـ سیکو آرانی ، ایما وویلا ، یوخا ویتیکو، مارتی کاروو ـ یوخاساری کونس (از دقیقه ۱۴ رایمو کاتوپی) ، سپولانیه (از دقیقه۶۷ یوکاویرانکاری) وسامارسی‌ـ میکاویرگون ـ یوزکوزن شین‌ـ پیتراوترانین

مربی : مادنی

بلغارستان : گورگی نینو ـ گورگی آندرو ، فیلامیکوف ، رومن یوروکف ، وبمتار میلادلوف، واسیل واسیلوف، کراس میراستویانف ـ امیل نیلکوف (از دقیقه ۴۸ پیچو ایوانف) ، گوروایلیوف (از دقیقه ۶۷ فریستوربورلوف) .

مربی : واسیلادف .

تبریز ۱ـ اصفهان ۲

● تبریز ـ ورزشگاه رضا پهلوی ، دوشنبه ۱۶ امرداد ماه ، سومین دوره فوتبال جام بین‌المللی تبریز ، تبریز۱ (گل دقیقه ۵۲ ولی حاتمی) ـ اصفهان ۲ (گلها دقایق ۳۲ و ۵۳ مرتضی صلابتی)، داوری خوب جعفر نامدار ، کمک داوران : کرامی وحسن‌زاده، هوا و زمین خوب، تماشاگر حدود ۹ هزار تن .

ارزش بازی ★★★

تبریز : یعقوب احمدلو (از دقیقه ۴۱ سیروس برادران) ـ محمد رضاذریه ، جواد آقاقندی ، غلامرضا باغ‌آبادی (کاپیتن) ، فیروز شیخ‌شایان ـ احد شیخ‌لاری ، قادر شریف هور (از دقیقه۴۱ جواد ابراهیمی) ، اسماعیل صادق‌پور (از دقیقه ۶۴ داود صدقی) ـ باقر مه‌نمای‌اقدم ، ولی حاتمی ، سعید باقری.

مربی : یاگودیچ .

اصفهان : ناصر علیان ـ عباسعلی اخوان (از دقیقه۶۲ احمد هادیان) ، منصور گشمیردانی ، روزبه‌ولی‌زاده، حسین جهانشاهی ـ محمود کاظمیان (از دقیقه ۵۵ ناصر پورمهدی) ، حسن غازی ، محمد رضا تاج ـ مرتضی صلابتی ، جمشید شیخ‌بشتی (از دقیقه ۷۴ حمیدشفیعیون)، حسین شاملو . مربی : بهرام هاتف .

در مسابقه های بین‌المللی واترپلوی‌ناشنوایان

ایران به‌مقام سوم‌رسید

مسابقات بین‌المللی واترپلو ناشنوایان «جام اروپا» که در شهر جنوای ایتالیا جریان داشت ، روز گذشته‌طی مراسم باشکوهی به خط پایان رسید و تیم ناشنوایان ایران با درخشش تحسین انگیزی مقام سوم راکسب کرد.

حضور ایران در این مسابقات بدنبال دعوت سازمان ورزش ایتالیا از این‌تیم‌و بعنوان نماینده قاره آسیا صورت گرفت که واترپلویست‌های ناشنوای‌کشور ما بطرز جالبی درخشیدند و توانستند تیمهای آلمان غربی‌نایب قهرمان جهان ، موناکو و تیم دوم آلمان غربی را شکست دهند و تنها در برابر آلمان شرقی شکست را پذیرفتند و با این درخشش از مکن پنجم جهان با مقام سوم بالا آمدند .

تیمهای‌ناشنوایان ایتالیا(میزبان) و آلمان غربی مقامهای اول و دوم‌این‌مسابقات را بدست‌آوردند و تیم های آلمان شرقی ،هلند، مجارستان و موناکو درمکان های چهارم تا هفتم زیر دست ایران جای گرفتند ، در حالی که تیمهای دوم ایتالیا و آلمان غربی در مکان های‌هشتم‌ونهم‌ایستادند.

نادر حبیبی دروازه‌بان ایران درخشانترین چهره تیم بود کمدر جریان این مسابقات مقاومت عجیبی در برابر حریفان اروپائی از خود نشان داد و بدریافت سینی مخصوص که به بهترین دروازه‌بان مسابقات‌تعلق میگیرد، نائل آمد .

سوئیس ـ فرامرز تهرانی رفیع (فرستاده ویژه اطلاعات)

حریف، تیمی ازچکسلواکی بود

مساوی ۵ـ۵ برای تیم‌ملی‌واترپلو

تیم ملی واترپلو ایران که بامداد روز جمعه گذشته جهت انجام دیدار های‌دوستانه و شرکت در یک تورنمنت بین‌المللی راهی کشور های سوئیس و سوئد شده بود ، در اولین دیدارخوددر سوئیس به نتیجه مساوی رسید .

حریف تیم ایران، تیم«پیلنسی» چکسلواکی که یکی از تیم های قدرتمند آن کشور بحساب‌می‌ـ آید، بود. این تیم نیزبرای آمادگی بیشتر جهت مسابقات اروپائی بمانند تیم ایران برای انجام چند مسابقه‌به‌سوئیس آمده است .

این دیدار که بانتیجه ۵ـ۵ خاتمه پذیرفت ، تاپایان وقت سوم ادامه داشت و بازی به دستور داور مسابقه بدلیل‌باران شدیدی کمی‌بارید ورعد وبرق مجیبی که صورت گرفت ،قطع شدو بدون‌انجام وقت‌چهارم باهمین نتیجه مساوی پایان‌یافته اعلام شد.

گلهای ایران را ایرج‌رئوف‌ـ آذر ، مرتضی شریعت ، محمد مسروری، داریوش موحدی و حسین توکلی بثمر رساندند.

این دیدار در دریاچه زیبای شهر هورگن سوئیس که‌تنها ۲۰ دقیقه باقطار از زوریخ فاصله دارد، انجام گرفت .البته باید اشاره کرد که قسمتی از این دریاچه برای انجام مسابقه درنظر گرفته شده‌بود دوحواشی دروازه ومحل مسابقه بوسیله گویهای پلاستیکی جدا شده

تیم ایران قراربود دیروز دومین دیدار خود را در شهر «هورگن» سوئیس برگزارنماید، ولی بدلیل باران شدید این‌دیدار انجام نگرفت .

فردا «چهارشنبه» تیم اعزامی واترپلو ایران جهت شرکت در تورنمنت بین‌المللی «استکهلم» راهی سوئد می‌شود . دراین تورنمنت چندتیم واترپلو از کشور میزبان و چند کشور اروپائی شرکت دارند .

بازیکنان تیم ایرانکه دربرابر تیم چکسلواکی «پیلنسی» قرار گرفتند و به نتیجه مساوی رسیدند، اینها بودند : حسین توکلی (کاپیتن) ، داریوش موحدی ، عبدالرضا نظری ، ایرج رئوف آذر ، فریدون جلیلی ،رضا صفوی‌پور ،حبیب ناصری ، احمد یاقوتی ، محمد مسروری ، مرتضی شریعت ، بهرام توکلی و مجید خلیلیان.

مربی: منصور گروسی .

منتظر باختهای بعدی ذوب آهن باشید !

لی‌یادین مربی روسی تیم فوتبال ذوب آهن اصفهان ،به رهبران این باشگاه ها هشدار دادکه در طی هفته آینده در انتظار باخت های بعدی این‌تیم نیز باشند.

علت این پیش‌بینی عجیب مربی روسی ، وسعت تازه‌ای است که اختلافات و درگیری های حاکم در تیم که بین‌بازی‌ـ کنان ومربی وجود دارد ، یافته است !

این هفته بازیکنان‌ذوب آهن هنوز حاضربه شرکت‌درتمرینات تیم نشده‌اند ولی یادین نیزاعلام کرده ، بازیکنانی را که به غیبت خود در تمرینات ادامه دهند،بشدت تنبیه خواهد کرد.

کرویف باکاسموس قرارداد امضاء کرد!

یوهان کرویف کاپیتن تیم‌ملی فوتبال هلند در جام جهانی‌سال ۱۹۷۴ وستاره پیشین تیم‌بارسلون اسپانیا که پایان فصل گذشته از فوتبال خداحافظی کرد، روز گذشته باتیم نیویورکی کاسموس قراردادی تازه امضاء نمود !

قرارداد منعقده بین کرویف و کاسموس برای حضور او در ۲مسابقه دوستانه است .کرویف ۳۲ ساله اولین مسابقه خود رابا کاسموس روز چهارشنبه هشتم شهریور در برابر تیم برگزیده‌ای از ستارگان فوتبال جام جهانی آرژانتین در «روترفورد شرقی» انجام خواهدداد. مسابقه دوم او باکاسموس روز دوشنبه ۱۳ شهریور مقابل تیم برگزیده اروپا خواهد بود .

کرویف بعداز امضاء قرارداد انجام این دوبازی باکاسموس در گفتگو باخبرنگاران گفت :

ـتمامی پول‌و درآمدی را که برای انجام این دو مسابقه دریافت کنم به‌صلیب سرخ بین‌المللی و سازمان یونیسف هدیه خواهم کردـ لیکن باانجام همین دو مسابقه به‌این مهم آگاهی پیداخواهم کرد که‌آیا شکل وفرم‌بازی من درتیم کاسموس مناسب می‌باشد یاخیر و اگر نتیجه مثبت باشد، بنابه خواسته رهبران این تیم حاضر به‌عقد قرارداد برای مدتی طولانی و از سرگرفتن فوتبال در کاسموس خواهم بود .

مسابقه‌های شطرنج قهرمانی منطقه غرب آسیا

صدر نشینان، متوقف شدند!

شطرنج

در سومین دور مسابقات‌شطرنج منطقه غرب آسیا، خسروهرندی و اسماعیل صفرزاده دو عضوتیم ملی ایران در برابر یکدیگرقرار گرفتند . این دیدار با دفاع سیسیلی آغاز شد و تلاش دو بازیکن در ۵ ساعت وقت قانونی مسابقه نتیجه‌ای ندادو این پیکار پس از تحمل یك حرکت نیمه تمام باقی ماند. که ادامه آن صبح دیروز دنبال شد و کوشش مجدد آنها باز هم حاصلی نداد. بنابراین طرفین در حرکت ۵۶ به نتیجه مساوی رضایت دادند. این تساوی برای صفرزاده‌امتیازی بزرگ به حساب می‌آید چرا که هرندی پرقدرت‌ترین‌بازیکن‌حاضر دراین مسابقات بحساب می‌آید.

شیرازی و کارامیان دونماینده دیگر ایران نیز دراین دور با یکدیگر روبرو بودندکه این‌دیدار باشیوه بنونی آغاز گردید. شیرازی از اواسط بازی برتری محسوسی بدست آوردو با حفظ آن موفق شدپس از سی حرکت حریف خودرا وادار به تسلیم کند.

شیرازی با این پیروزی به دومین امتیاز خود دست پیداکرد لهاگواشطرنجباز مغول که تاقبل از این دوره در کنار صفرزاده و هرندی درصدر جدول قرار داشت، دراین دور به دیدار حقی ازسوریه رفت. دیدار ایندو با دفاع سیسیلی آغاز شدو پس‌از ۲۷ حرکت با نتیجه مساوی به اتمام رسید وبه این ترتیب لهاگوانیز متوقف گردید.

قواتلی در جمع صدرنشینان

بشار قواتلی استادبین‌المللی لبنان که در دور دوم مقابل هم وطن خود سورسوك متوقف شده بود دراین دور در برابر زوندوای از مغولستان قرار گرفت . این پیکار باشیوه نبونی آغاز گردید و قواتلی باارائه یك بازی‌استادانه و در خور تحسین بعداز ۲۵ حرکت حریف مغول خودرا مغلوب نمود. قواتلی بااین پیروزی و با توجه به توقف صدرنشینان، به‌کنار آنها آمد.

اوتیمن بازیکن پرقدرت وصاحب نام مغولستان که‌در دو بازی قبل چهره ناموفقی داشت . در برابر کاتلان از سوریه قرار گرفت . این بازی با دفاع سیسیلی آغازشد و اوتیمن که‌از دوشکست قبلی خود دلگیر بود با تلاشی شدید به پیروزی می‌اندیشید .کاتلان هم به شدت دفاع میکرد و مانع پیشروی اوتیمن بود.

این دیدار پس‌از ۵ ساعت مبارزه اوتیمن موفق‌شددر حرکت ۶۱ کاتلان را مغلوب نماید و نخستین امتیاز خودرابدست‌آورد.

سورسوك از لبنان در برابر راوی‌کمار از هندوستان قرار گرفت . این دیدار که با دفاع سیسیلی آغز شده بود پس از۲۷ حرکت بسود سورسوك خاتمه یافت .

آخرین دیدار دور سوم را الکاتیوب و پارامس‌وارنا برگزار کردند این دیدار با دفاع لارسن آغاز گردید و پس‌از ۳۶ حرکت بسود پارامس وارنا از هندوستان به اتمام رسید.

حالا بعداز گذشت ۳دور از این مسابقات صفرزاده و هرندی ازایران . لهاگوا از مغولستان و قواتلی از لبنان بالاتر از همه قرار دارند و رقابت شدیدی بین آنها بوجود آمده است .

شیرازی وحقی هریك با۲امتیاز در تعقیب صدر نشینان هستند . پارامس وارنا از هندوستان و سورسوك از لبنان با ۵ر۱ امتیاز مکانهای بعدی جدول را اشغال نمودند .

سرژیك کارامیان از ایران . «اوتیمن » و «زوندوای » از مغولستان یك امتیاز اندوخته کردند .

کاتلان از سوریه و راوی کمار از هندوستان بانیم امتیاز درمکان های پائین جدول قرار دارند و الکاتیوب از امارات متحده عربی بدون امتیاز می‌باشد.

نفر اول مسابقات که درحقیقت مرحله مقدماتی مسابقات قهرمانی جهان می‌باشد به مرحله بعدصعود خواهدکرد وبه‌پیکاربابرگزیدگان سایر مناطق خواهد رفت. درضمن کسانی که بتوانند حداقل ۵ر۹ امتیاز بدست آورند از طرف فدراسیون جهانی شطرنج استاد بین‌المللی شناخته خواهند شد.

در دور گذشته این‌مسابقات هرندی و شریف موفق شدند عنوان استاد بین‌المللی را بدست آورند و هرندی مقام نخست آن مسابقات رانیز تصاحب کرد.

در زیرپیکاراسماعیل صفرزاده و راوی کمار از هندوستان را که در دور اول مسابقات انجام پذیرفته است از نظرتان خواهیم گذراند.

«سیسیلی دراگون»

«ایران»	سیاه: صفرزاده	سفید: راوی کمار «هندوستان»
1.	c4	c5
2.	Cc3	Cc6
3.	Cf3	g6
4.	d4	C×d4
5.	C×d4	Fg7
6.	Cc2	Ch6
7.	e4	0—0
8.	Fe2	f5
9.	0—0	d6
10.	Tb1	Ce7
11.	Fd2	Fd7
12.	F3	a6
13.	Cd5	b4
14.	Fe3	Tb8
15.	c×b	a×b
16.	Cd4	e6
17.	C×c6	F×c6
18.	Cb4	Fa8
19.	d×f5	g×f5
20	Db3	Dd7
21.	Ca6	Tb7
22.	Tf-d1	De7
23.	T×b5	e5
24.	a4	f4
25.	Fd2	e4
26.	F×f4	p×p
27.	cb4	De4
28.	Fe3	e3
29.	Re2	Tb5
30.	a×b	Dg2
31.	Re1	Ff8
32.	Dc4	Te8
33.	Cc2	Ff3
34.	Td2	Fh4
0	سفیدواگذار نمود.	1

رده بندی مسابقات تا پایان دور سوم

۱ـ صفرزاده . هرندی . قواتلی لهاگوا با ۵ر۲امتیاز
۵ـ شیرازی . حقی با ۲ امتیاز .
۷ـپارامس وارنا . سورسوك‌با ۵ر۱ امتیاز .
۹ـ کارامیان ، اویتمن . زوندوای با۱ امتیاز .
۱۲ ـراوی کمار . کاتلان با ۵ر۰ امتیاز .
۱۴ـ الکاتیوب باصفرامتیاز

اخبار کوتاه

۱۷۱۰ شناگر در سومین دوره مسابقه های قهرمانی جهان

سومین دوره مسابقه های شنا شیرجه و واترپلوقهرمانی جهان از روز جمعه ۲۷ امرداد بمدت ۱ روز در برلین غربی آلمان غربی آغاز خواهد شد ، در این دوره از مسابقه‌ها ۱۷۱۰ شناگر و شیرجه‌رو از۵۴ کشور جهان شرکت دارند .

بزرگترین‌گروه اعزامی از آن آلمان شرقی است که ۴۷ شناگر و ۲۳ همراه را به این مسابقه‌ها اعزام داشته است . لیکن خود آلمان‌ها (غربی) کشورمیزبان ۶۹ شناگر و شیرجه‌رو را در این مسابقه ها شرکت خواهندداد.

مربی تازه تیم ملی فوتبال استرالیا

رودی گوتندورف مربی نامدار آلمانی که تابحال بیش از هر مربی آلمانی دیگری در کشور های مختلف دنیا بکار مشغول بوده است ، روز گذشته از جانب‌فدراسیون‌فوتبال استرالیا، بعنوان مربی تازه تیم ملی‌فوتبال این کشور انتخاب شد .

گوتندورف که ۵۱ سال‌دارد، و قبلا بعنوان مربی تیم آلمانی هامبورگ خدمت میکرد برای‌مدت ۳ سال با استرالیائیها قرارداد امضاء کرده و در صورتی که استرالیا برای جام جهانی ۱۹۸۲ برگزیده شود ، یکسال بمدت قرارداد افزوده خواهد شد .

گوتندورف که تیم هامبورگ بیست و پنجمین تیم او بود، سال قبل در مدت کار خود با این تیم ، کوین کیگان ستاره تیم انگلیسی لیورپول را به آلمان برد.

وی تابحال در کشور های تونس و شیلی عهده‌دار کار مربیگری تیم‌های ملی این دو کشور بوده و در کشور های پرو ، بولیوی ، ونزوئلا ، اسپانیا ، ترینیداد ، آنتی گوئا ، بوتسوانا وایالات‌متحده بعنوان مربی تیم های مختلف کار کرده است .

استرالیائیها که گوتندورف را جانشین جیمی شولد انگلیسی، مربی سابق تیم ملی خود کرده‌اند از مربی‌تازه بعنوان‌رهبرتیم ملی جوانان خود برای مسابقه‌های جهانی جوانان سود خواهند برد.

بسکتبال قهرمانی مردان باشگاههای تهران ـمرحله اول

آرارات برای مرحله بعد برگزیده شد

مرحله اول مسابقات بسکتبال قهرمانی مردان ایران که‌از روز سه شنبه سوم مرداد ماه در سالن بسکتبال استادیوم محمد نصیری آغاز گردیده است ،روز گذشته با برگزاری ۳ دیدار ، راه خود ادامه داد و تیم های راه آهن ـ پیروز و افسر ، هرکدام به یک پیروزی باارزش دست یافتند .

در این مبارزات ۱۱ تیم شرکت دارند که در دو گروه ۵ و ۶ تیمی قرار گرفته‌اند و پس از انجام پیکارهای مرحله‌اول از هر گروه دو تیم بمرحله بعدی راه خواهند یافت ، ضمن اینکه این چهار تیم برترمبارزات مرحله دوم‌راباحضور تیم های‌دخانیات ـ ایرانا ـ تاج ـ شهباز ـ پهلوی و پاس برگزار خواهند کرد .

ترتیب گروه بندی تیم ها در مرحله اول از این قرار است :

گروه اول : آرارات ـ ایران ما ـتهرانجوان‌ـشهپر ـورزنده.

گروه دوم : اسپرت ـ افسر ـ پیروز ـ فردوسی فروهر و راه آهن .

در گوه اول ، آرارات با ۳برد از موقعیت جالبی برخوردار است و تاکنون باخت ندارد و از هم‌اکنون بعنوان تیم برگزیده این گروه برای مرحله بعدی شناخته شد .

شهپر ـ تهرانجوان وورزنده هر کدام با یک برد و یک باخت در کنار هم و درتعقیب آرارات گام برمیدارند .

در گروه دوم تیم های راه‌آهن پیروز و افسر ، هرکدام با دو پیروزی بایکدیگر رقابتی سخت دارند واز شانس مساوی برای رامیابی بدور بعد ،برخوردار هستند .

نتایجی که‌درآخرین روز دیدارها بدست آمد از این قرار است :

راه آهن ۱۸۷ ـ فردوسی ۳۸
افسر ۸۳ ـ فروهر ۲ ۷
پیروز ۸۰ ـ اسپرت ۵۱

کره‌جنوبی، قهرمان بسکتبال زنان آسیا

کره‌ایها درفینال ، بایك شوت چین را بردند !

تیم ملی بسکتبال‌زنان کرمجنوبی با شکست تیم ملی زنان چین ،به مقام قهرمانی مسابقه های‌بسکتبال زنان قاره آسیا رسید ، این مسابقه‌ها با شرکت تیم های ملی زنان ۹ کشوردر کوالالامپورمرکز مالزی انجام شد و کره‌ای ها در دیدار فینال بانتیجه ۶۱ر۶۳ بتیم زنان چین غلبه کردند ، نتیجه وقت اول ۲۳ـ۲۸ بسود کره‌ایها بود.

مسابقه رده‌بندی را تیم های ژاپن و مالزی انجام دادند و عنوان سوم رسیدند . نتیجه‌وقت ژاپنی‌ها با پیروزی ۲۶ـ ۸۷ به اول ۱۶ـ۴۵ بسودتیم برنده‌بود.

مسابقه های بسکتبال قهرمانی زنان آسیا ابتدا و در مرحله مقدماتی بطور دوره‌ای در یک گروه انجام گرفت و تیم های اول و دوم این مسابقه ها برای دیدار فینال و تیم های سوم و چهارم برای مسابقه رده‌بندی برگزیده شده بودند .

ردبندی نهائی مسابقه ها به این شرح بدست آمد :

۱ـ کره جنوبی ۲ـ چین ۳ـ ژاپن ۴ـ مالزی ۵ـ هنگ کنگ ۶ـ سنگاپور ۷ـ اندونزی ۸ـ فیلی‌پین ۹ـ سریلانکا .

عمه کریستینا راز اورا فاش کرد

کریستینا اوناسیس ۱۰ سال درجستجوی عشق بود

عشق ثروتمندترین زن جهان را وادار به ازدواج با یک کمونیست کرد

تادو روز پیش ، ازدواج فوق‌العاده ساده دختر ۲۷ساله اوناسیس با یک کمونیست ۳۷ ساله تبعه شوروی در یک«کاخ ازدواج» در مسکو که فقط ۱۳ تومان هزینه‌اش شد، یک معما بود، اما یکشنبه این هفته که وی بطورغیر منتظره به‌آتن بازگشت ، عمده‌اش پرده ازاین راز برداشت .وی دیروز گفت کریستینا به‌این دلیل باسرگئی‌ـ کائوزوف ازدواج‌کردکه واقعا عاشق او شده است .

خواهر اوناسیس که اینک کریستینا در ویلای او در نزدیکی فرودگاه آتن و ساحل دریای اژه بسر می‌برد گفت : کریستینا ده سال بود که در «جستجوی عشق» همه جارازیر پاگذارد ، دوبار ازدواج کرد، اما نتوانست چنین عشقی رابه دست آورد و این‌بار که عشق را به‌چنگ آورد‌آنرارهانساخت وبیش‌از ارثی که‌از پدرش برای او باقی‌مانده است از ازدواج‌با سرگئی راضی و خوشحال است .

کریستینا از پدرش پانصد میلیون دلار به ارث برده‌است و ثروتمند ترین زن جهان است .

به اظهار عمه کریستینا ، او پس‌از دوبار شکست درازدواج معتقدشده بود که «بدون‌عشق» ازدواج ثمربخش نخواهدبود، یعنی دوانسان نمی‌توانندبدون عشق که یک کشش ناشناخته است درغم و شادی یکدیگر شریک باشند و بدو خوب را هم‌تحمل کنند. کریستینا همچنین عقیده پیدا کرده بود که پس از ازدواج عشق بوجودنمی‌ـ آید.

کریستینا برای انجام یک کار فوری تجاری از مسکو به آتن بازگشته است .

وی بزودی به مسکو باز خواهد گشت تا در یک‌آپارتمان کوچک دو اطاقه که مادر شوهرش هم در آنجا زندگی میکند خوشبختی خود رابازـ یابد.

کریستینا سه شنبه گذشته پس‌از امضای دفتر ازدواج ها در مسکو گفته بود که عشق‌فقر وغنی‌و سرمایه‌دار وکمونیست وپیروجوان‌نمی‌شناسد .شوهر کریستینا قبلا دارای همسربوده است و یک چشم او هم شیشه‌ای است .

★ کریستینا و سرگئی‌پس‌از امضاء دفتر ازدواج یکدیگر را از «گونه» می‌بوسند.

★ کریستینا در حالیکه آهنگ «عروس اومده» مندلسون فضا تالار «کاخ‌ازدواج‌را پرکرده‌بود درحضور خانم‌کلارا رمشکووا مدیر دفتر ثبت ازدواج «دا» (بله) را گفت و دفتر را امضاء کرد. عکس ،خانم کلارا درحال هدایت او به امضاء دفتر نشان می‌دهد . سرگئی نیز به‌امضاء کردن کریستینا که معمولا چک های چند میلیون‌دلاری راامضاء می‌کند نظاره می‌کند.

بازیگر ۱۴ ساله ازمعشوقه‌های پدرش متنفر است، زیرا...

تاتوم‌اونیل دختر چهارده ـ ساله رایان اونیل‌بازیگرمعروف آمریکایی میگوید که تنها ناراحتی او این است که‌پدرش معشوقه‌های متعدد دارد و او هرکدام از آنها راکه به‌بیندر نظرش این نکته مجسم میشود که چرا مقام انسان تااین حد تنزل پیدا کرده است که یك زن بجای ازدواج مشروع‌ودائمی. دوست چند ساعته . یاچندروزه یك مرد خوشگذران که‌تفاوتش با دیگران فقط شهرت او است نه فضیلتش شود .

تاتوم گفت که از معشوقه های پدرش که همانند جرقه هایی در زندگی‌اوهستند ودیری نمی پایند متنفر است ومعتقد است که بار دیگر بایداصول اخلاقی حاکم بر زندگانی بشر گردد . تاتوم بخاطر بازی‌دریك فیلم. موفق به دریافت جایزه اسکار شده‌است .

واین واقعه‌ای مهم در تاریخ سینما است .

تاتوم

دردلهای خانوادگی

ازدواج سریع مردان شهرستانی با دختران تهرانی اشتباه است !

● شما همیشه‌ازقول خانمها نصیحت میکنید ، مثل اینکه آنها بیکارترند وفرصت تلفن کردن دارند ، این بار هم حرفهای یک مرد را بنویسید تا دیگر مردها عبرت‌گیرند. من مردی هستم ۳۷ ساله وکارمند دولت، سه سال پیش که تازه از شهر خود به تهران منتقل شده بودم در اداره‌ام به‌اولین خانمی که برخورد کردم و همکارم بود دل‌بستم ،زیرا تصور کردم لبخند های او و احترامی که برایم میگذارد ، دلیل عشق و علاقه است در شهر خود با چنین لبخندها و احترامی بدلیل رسومات مردم آشنا نبودم ، لذا بدون بررسی بیشتر با «او» ازدواج کردم ، ولی در اندک مدتی لبخندهایش تبدیل به اخم های جانفرسا و اهانت و بدخلقی شد و من در آن تاریخ، تازه فهمیدم که یک شهرستانی نباید گول لبخند های زنان تهران را که ادب‌و احترام جزیی از آداب و رسوم آنها شده است بخورد و زود ازدواج کند ، یک مرد شهرستانی تا زمانی‌که‌نتوانسته است خود را با محیط تهران تطبیق دهد و آداب و رسوم مردم این دایاررهمشج گه رسوم مردم این شهر را یاد بگیرد نباید با یک دختر تهرانی‌ازدواج کند ، چون‌فلسفه و برداشت‌های‌یک شهرستانی و یک‌تهرانی از زندگی خانوادگی متفاوت است واگر در امر ازدواج که در تهران آسانتر و سریعتر انجام میگیرد عجله کند به روز سیاهی خواهد افتاد که من اینک افتاده‌ام.

انتقام دختر خاله !

● دختر خاله‌ای دارم که سال هاپیش موقعی که میخواست شوهر کند با هم مشاجره کرده بودیم ، او همچنان کینه مرا بدل داشت ،ولی من‌مساله را فراموش کرده بودم ،چند ماه پیش دختر خاله‌ام‌مرا به‌یک میهمانی دعوت کرد و در آنجا به مردی معرفی شدم که دختر خاله‌ام از او آنچنان تصویری برایم ترسیم کرد که‌تصور کردم بهترین مرد روی زمین است و دو ـ سه روز بعد بمن خبر داد که این مرد بمن علاقه‌مند شده است و میخواهد ازدواج کند .

با تعریف هایی که شنیده بودم قبول کردم و ازدواج ما در نهایت سادگی انجام یافت ، ولی از روز بعد ازدواج فهمیدم که شوهر من ناباب‌ترین مردی است که وجود دارد او قمار میکند ، معتاد دارد کافه برود ، بازن های متعددی رفت و آمد دارد و در این مدت همه مخارج خانه بر عهده من بوده است ، او حتی بابت لباسهائی که‌برای من بمناسبت‌عروسی خریداری کرده چک بی محل داده است ، برسر این مسائل چند روز پیش با هم‌دعوا کردیم که شوهرم فریاد زد و حقیقت تلخی را بیان داشت او گفت این دختر خاله‌ات بود که میدانست من آدم متناسبی نیستم و برای گرفتن انتقام از تو این ازدواج را صورت داد . و توصیه من این است مخصوصا به خانمها که به‌خواست این‌و آن‌و تعریف های دیگر شوهر نکنند و خود را به آتش نیفکنند .

«طلاق اول» پایان بدبختی من نبود

● من زنی ۳۰ ساله هستم که تاکنون سه‌بار ازدواج کرده‌ام و دو ازدواج آخر مرا شوهر اولم برهم زده است و بهمین جهت خواستم با شما دردل کنم تابنویسید و دخترها با چشم باز و بررسی کامل به شوهر آینده خود «بله» بگویند .

موقعی که ۱۸ ساله بودم مرا بمردی شوهر دادند که نه دوستش داشتم و نه‌با من هماهنگی و تناسبی داشت .

مابجای زندگی چند سال با همزدو خورد کردیم تا سرانجام‌با کمک‌دادگستری از او طلاق گرفتم ، اما این طلاق پایان بدبختی من نبود او همیشه در تعقیب من بود ، بمحض اینکه سرکار میرفتم تلفن میکرد و حرفهای بدی راجع به من به همکارانم میگفت ، بطوریکه‌دیگر نمیتوانستم بکار ادامه دهم ، وقتی که از خیابان میگذشتم بمردم اشاره میکرد که من‌ولگرد هستم و آنها به تعقیبم میپرداختند ، وقتی خانه‌ای اجاره میکردم اهالی محل را برضد من تحریک میکرد و سرانجام هنگامی که شوهر کردم آنقدر زیر گوش شوهرم از من بد گفت که طلاقم داد ، و بهمین ترتیب شوهر سوم را هم‌ازدست دادم ، اوبقدری کارهای خود را ماهرانه انجام میدهد که هیچ دلیلی برای شکایت و تعقیبش ندارم، تازه هم اگر موفق شوم باز او دست‌بردار نخواهد بود ، زیرا اعدامش که نخواهند کردو تنها راهی که بنظرم رسیده است این است که به دختران دیگر اندرز دهم که در انتخاب شوهر دقت کنند و مردی را انتخاب کنند که لااقل بتوانند نیم قرن شریک و مونس یکدیگر باشند ، نه برای خود مبارز بطلبند و جدال کنند .

مشاور خانواده

خطر ازدواج زودرس

س ـبرای دخترم که ۱۵ ساله است خواستگار پیدا شده است آیابازدواج اوموافقت کنم ،یاخیر؟

ج‌ـ بررسی اختلافهای زن و شوهرها نشان میدهد که یکی از دلایل عمده ایجاد نفاق در خانواده ها و طلاق ازدواج های زود رس بوده است و به همین دلیل اخیرا به پیشنهاد وزارت دادگستری ، قانونگزار حداقل سن برای ازدواج دخترها و همچنین پسر ها رابالا برد. اگرچه دختر شما می تواند از شرط حداقل سن در صورت رای قاضی و چنانچه مصالح‌اقتضاکند معاف‌شود، ولی اصولا بهتر است از شوهر دادن او دراین سن صرف‌نظر کنید. زیرا دخترتان هنوز خود نمی‌تواند یك تصمیم منطقی و خالی از خلل بگیرد. اگر تصمیم گرفتید اورا شوهر ندهید. تعهدی هم برای‌شوهر دادنش نسپاریدکه بعدا برایتان تولیددرد سرکند .

بگذارید بزرگتر شود و خودش‌البته باکمك فکری شما راه را ازجاه تشخیص دهد.

طلاق پایان مسائل نیست

س ـشوهرم مردی‌چشم‌چران و خوش گذران است ، بستگانم توصیه میکنند ازاو طلاق بگیرم، آیاتوصیه آنها رابپذیرم یاخیر ؟

جـنه ،سعی کنیدعلت این کارهای او را دریابید و مساله را از میان ببرید . طلاق پایان مسائل نیست.درزندگی‌زناشویی خود هیچوقت تحت تاثیر حرف دیگران که فقط ظاهر شما رامی‌بینند قرار نگیرید در هرحال توصیه میکنیم کاری نکنید که شوهرخود را ازدست بدهید، زیرا یك‌زن تنها» با مشکلاتی روبرو میشود که به مراتب بدتر از مسائل فعلی شما است .

از همه مهمتر این که طلاق گرفتن کاری آسان نیست و لااقل ماه ها طول میکشد و شما دررنجو عذاب خواهید بود.

مشاورما درامورخانواده

درد دل خودرا بااو درمیان بگذارید، سعی میکندبه شما پاسخ مناسب بدهدو بدون ذکرنام‌مطالبی راکه آموزنده‌تشخیص دهد دراین صفحه به‌چاپ میرساند.

آگهی نام نویسی دوره بیست ودوم وکلاس آزاد

دورهٔ شبانه‌دانشگاه‌تهران بمنظور افزایش سطح دانش افرادعلاقمند بفراگیری مباحث علمی وفنی دردورهٔ بیست ودوم که از شنبه ۱۸ شهریورماه ۲۵۳۷ شروع خواهد شد برای دروس زیر داوطلب می پذیرد :

نام درس	تعداد ساعت	نوع درس
۱ـ حسابداری «قسمت‌اول »	٤٤ ساعت	نظری
۲ـ حسابداری « قسمت دوم » × ۱	٤٤ ساعت	نظری
۳ـ حسابدار صنعتی « قسمت اول× ۲	٤٤ ساعت	نظری
٤ـ حسابدار صنعتی « قسمت دوم » × ۳	٤٤ ساعت	نظری
٥ـ حسابداری بازرگانی « قسمت اول » × ۲	٤٤ ساعت	نظری
٦ـ حسابداری بازرگانی « قسمت دوم» × ٥	٤٤ ساعت	نظری
۷ـ حسابداری شرکتها × ٦	٤٤ ساعت	نظری
۸ـ حسابرسی « قسمت اول » × ۷	٤٤ ساعت	نظری
۹ـ حسابرسی « قسمت دوم » × ۸	٤٤ ساعت	نظری
۱۰ـ حسابداری دولتی	٤٤ ساعت	نظری
۱۱ـ آشنائی با اصول کامپیوتر	۳۲ ساعت	کامپیوتر
۱۲ـ برنامه نویسی فرترن «مقدماتی» × ۱۱	٤٤ ساعت	کامپیوتر
۱۳ـ برنامه نویسی فرترن « پیشرفته » × ۱۲	٤٤ ساعت	کامپیوتر
۱٤ـ برنامه نویسی کوبل «مقدماتی» × ۱۱	٤٤ ساعت	کامپیوتر
۱٥ـ برنامه نویسی کوبل «پیشرفته» × ۱٤	٤٤ ساعت	کامپیوتر
۱٦ـ برنامه نویسی بزبان PLX × ۱۱	٤٤ ساعت	کامپیوتر
۱۷ـ اپراتوری ماشینهای کامپیوتر ۳۷۰ × ۱۱	٤٤ ساعت	کامپیوتر
۱۸ـ نقشه‌برداری و مساحی« مقدماتی»	٤٤ ساعت	فنی وهنری
۱۹ـ نقشه برداری و مساحی «پیشرفته» × ۱۸	٤٤ ساعت	فنی وهنری
۲۰ـ نقشه کشی « مقدماتی »	٤٤ ساعت	فنی وهنری
۲۱ـ نقشه کشی « پیشرفته » × ۲۰	٤٤ ساعت	فنی‌وهنری
۲۲ـ طراحی و نقاشی «مقدماتی»	۳۲ ساعت	فنی‌وهنری
۲۳ـ طراحی و نقاشی «پیشرفته» × ۲۲	۳۲ساعت	فنی‌وهنری
۲٤ـ دکوراسیون و معماری داخلی «مقدماتی»	٤٤ ساعت	فنی‌وهنری
۲٥ـ دکوراسیون‌ومعماری‌داخلی «پیشرفته» × ۲٤	٤٤ ساعت	فنی‌وهنری
۲٦ـ اصول ومبانی مدیریت	٤٤ ساعت	نظری
۲۷ـ مدیریت کارگزینی	٤٤ ساعت	نظری
۲۸ـ مدیریت بازرگانی و صنعتی «قسمت‌اول»	۳۲ ساعت	نظری
۲۹ـ مدیریت بازرگانی و صنعتی « قسمت‌دوم» × ۲۸	۳۲ ساعت	نظری
۳۰ـ مدیریت فروش و روشهای جدیدآن	۳۲ ساعت	نظری
۳۱ـ طبقه بندی مشاغل «کارمندی و کارگری»	٤٤ ساعت	نظری
۳۲ـ سیستمهای انبارداری	۳۲ساعت	نظری
۳۳ـ بازاریابی	۳۲ساعت	نظری
۳٤ـ زمان‌سنجی‌واندازه گیری حجم کار های صنعتی و اداری	٤٤ ساعت	نظری
۳٥ـ اداره امور دفتری و بایگانی	٤٤ ساعت	نظری
۳٦ـ برنامه نویسی و سازمان دهی واحد های تولیدی	۳۲ ساعت	نظری
۳۷ـمنشیگری	٤٤ ساعت	فنی‌وهنری
۳۸ـ فن عکاسی	۳۲ساعت	فنی وهنری
۳۹ـ بهداشت روان (مقدماتی)	٤٤ ساعت	نظری
٤۰ـ بهداشت روان «پیشرفته » × ۳۹	٤٤ ساعت	نظری
٤۱ـ جامعه شناسی‌هنر	۳۲ساعت	فنی وهنری
٤۲ـ روش تحقیق	۳۲ ساعت	نظری
٤۳ـ اصول آمار	٤٤ ساعت	نظری
٤٤ـ کتابداری	٤٤ ساعت	نظری
٤٥ـ روزنامه نگاری و روابط عمومی	۳۲ ساعت	نظری
٤٦ـ حکومتهای محلی	۳۲ ساعت	نظری
٤۷ـ پرورش گل «مقدماتی»	۳۲ ساعت	نظری
٤۸ـ پرورش گل «پیشرفته » × ٤۷	۳۲ ساعت	نظری
٤۹ـ پرورش طیور « مقدماتی»	۳۲ ساعت	نظری
٥۰ـ پرورش طیور « پیشرفته » × ٤۹	۳۲ ساعت	نظری
٥۱ـ زبان اسپرانتو «مقدماتی»	٤٤ ساعت	نظری
٥۲ـ نامه نگاری بزبان انگلیسی	٤٤ ساعت	نظری

شرایط نام نویسی وانتخاب درس

۱ـ نام نویسی بصورت پستی از تاریخ ۱۷ شهریور ۲۵۳۷ انجام می‌گیرد .

۲ـ شروع کلاسها از شنبه ۱۸ شهریوربمدت ۱۱ هفته برای‌دروس ٤٤ساعتی و۸هفته برای‌دروس ۳۲ ساعتی (هفته‌ای دو جلسه دو ساعتی برای هر درس) درمحل دانشگاه تهران خواهد بود.

۳ـ ساعت تشکیل کلاسها همه روزه از ٥بعد از ظهر می باشد باستثنای روز های پنجشنبه‌که از ساعت ۳ بعداز ظهر خواهد بود.

٤ـ داوطلبان برای دریافت کارت شرکت در کلاس و اطلاع ازبرنامه هفتگی باید شخصا با دردست داشتن رسید پستی ثبت‌نام روز های پنجشنبه ۱٦ وجمعه ۱۷شهریورصبح هاازساعت ۸تا۱۲ و بعداز ظهر هااز ۱۷ تا۲۰ به‌دفترکلاس های آزاد دوره شبانه دانشگاه خیابان ۲۱ آذر کوچه رهنما مراجعه نمایند .

٥ـشرط تشکیل کلاس هر درس منوط به ثبت نام حداقل ۲۰ نفر داوطلب می باشد.

٦ـ حق‌التعلیم برای دروس نظری ساعتی٦۰ ریال ، برای دروس فنی و هنری ساعتی ۸۰ریال و برای دروس کامپیوتر ساعتی ۱۲۰ ریال‌منظور میگردد. وجوه پرداختی جز در مورد عدم‌تشکیل کلاس مسترد نخواهد شد .

۷ـ داوطلبان باید فرم درخواست را ازروزنامه جدا نموده وپس از تکمیل حداکثر تا تاریخ ۳۱ امرداد همراه بادو قطعه عکس ٤ × ۳ ،یکبرك فتوکپی شناسنامه ،یك برك فتوکپی آخرین‌مدرك تحصیلی ، اصل فیش بانکی معادل حق‌التعلیم دروس انتخابی پرداخت شده به حساب ۲٦۷۲ بانك عمران‌شعبه‌امیرآبادجنوبی ،باپست‌سفارشی به نشانی فوق ارسال دارند.

تبصره : داوطلبانی که قسمت پیشرفته‌دروس پیوسته را انتخاب می کنند لازم است فتوکپی گواهی پیش درس آنرا ضمیمه مدارك‌خودنمایند.

۸ـ دروسی که با علامت (×) مشخص شده برای اولین بار است که درمجموعه دروس این دوره‌منظور میگردد.

۹ـ هر داوطلب می تواند برای بیش از یك درس نام نویسی‌کند (برای‌هردرس‌مدارك‌خواسته شده باید بطور جداگانه ارسال شود).

۱۰ـ دروسی‌که‌باعلامت(×)مشخص شده احتیاج به گذراندن پیش درسی دارد که شماره ردیف آن در کنار درس مزبور قید گردیده است .

۱۱ـ داوطلبان‌درس(نامه‌نگاری‌بزبان‌انگلیسی) باید به‌زبان انگلیسی تسلط داشته باشند.

دورهٔ شبانه دانشگاه تهران

برگ درخواست ثبت نام‌شرکت درکلاسهای‌آزاد دوره‌شبانه‌دانشگاه‌تهران

(دوره‌بیست ودوم ازشهریورماه ۲۵۳۷شاهنشاهی به‌مدت ۱۱هفته)

در این قسمت چیزی ننویسید		

نام خانوادگی : نام: نام‌پدر:

شماره‌شناسنامه: محل‌صدور: تاریخ‌تولد :

محل‌تولد : میزان‌تحصیلات:

شغل :

دانش‌آموز ☐ دانشجو ☐ کارمند دولت ☐

کارمند بخش خصوصی ☐ بدون‌شغل ☐ کارآزاد ☐

نام درس انتخابی :

تلفن محل‌کار / منزل

نشانی محل‌کار / سکونت

مدارکی که باید همراه‌برگ درخواست‌فرستاده شود

۱ـ عکس ۳×٤ : دوقطعه (پشت عکس‌ها نام‌ونام خانوادگی نوشته‌شود)

۲ـ فتوکپی‌شناسنامه : یك برگ

۳ـ فتوکپی‌آخرین‌مدرك تحصیلی : یك برگ

٤ـ اصل‌فیش بانکی‌شماره بانك عمران‌شعبه‌امیرآباد جنوبی بمبلغ ریال

که‌به‌حساب شماره ۲٦۷۲ دوره‌شبانه‌دربانك عمران‌پرداخت شده است .

تاریخ امضای داوطلب

پیشگاه مبارك شاهنشاه آریامهر

کارکنان دبستان سعدی خرم‌آباد لرستان چون دیگر معلمین‌کشور سپاس میگویند شاهنشاهی راکه یکبار دیگر مورد عنایات و توجهات خاص او قرار گرفته‌اند.

رئیس دبستان سعدی ـ جعفر خانی

شاهنشاها

بدین‌وسیله بار دیگر سپاس بیکران خودرابه مناسبت فرمان همایونی در مورد برابری فوق‌العاده شغل معلمان با کارمندان دولت به‌خاك‌پای شاهنشاه خردمند تقدیم میدارد.

خرم‌آباد لرستان ـ کارکنان و معلمان مدرسه فاطمیه

شهریارا

فرمان مبارك ملوکانه مبنی بر همطرازی فوق‌العاده شغل معلمان با کارمندان اداری یکی‌از مظاهر عدالت اجتماعی زهبر عالیقدر ملت‌ایران است.

کارکنان و معلمان مدرسه ناموس خرم‌آباد لرستان

معرفی و شناخت کتابهای مذهبی

خوانندهٔ گرامی

به‌مناسبت ماه مبارك رمضان، صفحه نقد، بررسی ومعرفی کتاب روزنامه اطلاعات هر سه‌شنبه کتابهای مذهبی و اخلاقی رامعرفی می‌کند. باشدکه‌از این طریق‌ماهم درماه خدا در جهت شناخت هرچه بیشتر رسالت ها سهیم باشیم.

نگاهها و کتابها

زینب

انتشارات اشرفی، شرح حال و شخصیت بانوی بزرك اسلام حضرت زینب (ع) را درکتابی به‌نام «زینب» منتشر کرده است.

این کتاب را مهدی ملتجی نوشته و در آن زیربنای سخصیت، تاریخ ولادت ونامگذاری، اناری از پیشگویی زینب، عقاید مشاهیر جهان درباره او، تبدیل احرام حج‌به عمره مفرده، قیام درسنگر اسارت، خطبه حضرت زینب، ایفاوظیفه یانقش‌خلاقه زینب، عبرتی بزرك برای همه‌همراه با دیگر مباحث جالب دیگر مورد بحث و تجزیه و تحلیل قرار گرفته است.

موضوع قابل توجه در کتابهایی که‌ازسوی انتشارات اشرفی منتشر می شود ارزانی قیمت این کتابهاست. که این‌خود دلیل بر فرهنك دوستی و ارجی است که ناشر برآثار ادبی، فرهنگی و مردمی می گذارد.

کتاب زینب با ۲۱۶ صفحه ۱۵۰ ریال‌قیمت دارد.

●●●

امامت

امامت از دیدگاه تشیع عنوان کتابی است از علامه محمد حسین مظفر که حبیب‌اله رهبرآن رابه فارسی برگردانده است. چاپ دوم‌این کتاب را انتشارات علمی در ۲۵۰ صفحه و باصحافی بسیار خوب به قیمت ۲۵۰ ریال در دسترس دوستداران کتابهای مذهبی قرار داده است.

در این کتاب مولف کوشیده است عقیده شیعه را درباره امامت و رهبری و شرایطی که امام باید دارا باشد به همراه ادله‌ای بس‌روشن، بیان کند و با شیوه‌ای کم سابقه، در بیان دلیل ها تنها به ادله عقلی اکتفا نموده است.

مولف استاد دانشکده فقه نجف است و پیشتر کتابهای تاریخ شیعه، شیعه‌در طی قرون واعصار، علم امام، میثم‌تمار، امام صادق از او منتشر شده است.

پند دنیا

انتشارات خزر کتاب جالب‌پند دنیا اثر محمد مهدی حاج را وارد بازار کتاب کرده است.

پند دنیا شامل احادیث و گفته ها و نوشته های گوناگونی ازخاندان رسول اکرم پیرامون دنیاست.

بیان خداوند متعال‌درباره‌دنیا، بیان رسول‌اکرم، امام‌علی، امام‌حسن، امام حسین، امام سجاد، امام باقر، اما صادق، امام کاظم، اما رضا، امام جواد، امام هادی، امام‌عسگری درباره دنیا نخستین‌بخش کتاب‌پند دنیا را تشکیل می دهد.

بهلول و هارون، آیین ظلم و ستم، کین، از وصایای اسکندر، قصرها و قبرها، منصور قبل از خلافت، متوجه باشیم، داستان اصحاب نسبت، مستشار خائن درزمره دیگر مطالب خواندنی کتاب بشمار می آید.

پند دنیا ۲۳۹صفحه ۲۰۰ریال قیمت‌گذاری شده است.

●●●

بلال، سیاه، قهرمان

داستان پرشور بلال را بدرالدین نصیری نوشته است و انتشارات محمدی آن را در دسترس دوستداران کتاب قرار داده‌است.

«بلال . . بلال این نام را که مترادف با بانگ مقدس اذان است همه شنیده‌اند. شاید کمتر کسی از سرگذشت کامل، حیرت آورو عبرت‌انگیزو پرهیجان او آگاهی داشته‌باشد.. واقعابلال که‌بود. پدرومادر وی‌چه کسانی بودند؟اصلا از چه خانواده‌ای بود؟ وضع زندگی‌اوپیش ازاسلام‌چگونه‌میگذشت؟وپس از اسلام به چه صورتی درآمد؟ . . چگونه ایمان‌آورد وچرابعنوان موذن رسول خدا برگزیده شد؟..

اینها پرسشهایی است که درکتاب نصیری به آنها پاسخ داده شده است.

انتشارات محمدی بلال رابا ۲۱۴ صفحه وبه قطع جیبی با قیمت ۷۰ ریال به بازار کتاب فرستاده است.

الوقایع و الحوادث

رمضان المبارك

انتشارات معراج، یک دوره از کتاب های محمدباقر ملبوبی رابه نام الوقایع و الحوادث رامنتشر کرده‌است.

دراین کتاب می‌خوانید:

۱ـ وقایع بزرگ تاریخ اسلام

۲ـ وقایع و قضایا به‌ترتیب روزهرماه باقید سال هجری

۳ـ نمایان ساختن قیافه زنده و روشن وسهیج حقایق تاریخی رجال اسلام

٤ـ تطابق وقایع‌و حوادث تاریخی باقرآن واخبار

۵ـ زندگی شخصیتهای متقابل اسلامی.

٦ـ وفیات‌اعلام و علمای بزرگ اسلام با شرحی‌از زندگانی درخشان و آثار وجودی آنان.

طبقه بندی مناسب مطالب ووجود فهرست کامل و صحافی خوب دیگر ویژگیهای این دوره پنج جلدی بشمار می آید.

●●●

علی، برترین قاضی

انتشارات سعیدی، کتاب علی برترین قاضی را در ٦۹۸ صفحه وبه ارزش ۵۰۰ریال‌در دسترس‌علاقمندان کتابهای دینی و اخلاقی قرار داده است.

این کتاب را حاج شیخ محمد تقی شوستری نوشته و ابوالفضل دیباجی ان را به فارسی برگردانده است.

علی، برترین قاضی در ۵۰ فصل وبه خاتمه مطالبی مانند شف حقیقت واعتراف منکرین، احکام علی در اوضاع تلکیه، مقالات علی‌درباره علم کیمیا و صنعت، داوی علی در احکام جعالات، قصاوت علی‌دردعاوی مترددد، ذکر احکام بوسیله ضرب‌المثلها، گفتار در تدارك بعضی از امور بوسیله بعضی دیگر، بیان احکامی که نیاز به پرسش داشت، گفتار وروایات پژوهشی‌راموردبحث وبررسی قرار داده است.

یک پیام فرهنگی وانسانی

کتاب برای جامعه‌مسلمانان دارالتادیب امریکا

جامعه مسلمانان دارالتادیب قدرال امریکا در پیامی از همه مسلمانان جهان درخواست کرده تا جهت ایجادیك کتابخانه اسلامی کمال همکاری را مبذول دارند. این جامعه درنظر دارد برای آشنایی زندانیان امریکابا ادبیات و فرهنك اسلامی، کتابخانه ویژه‌ای بوجود اورد.

جامعه مسلمانان امریکا، به سبب کمبود بودجه، به مسلمانان سراسر دنیا روآورده است. یکی از نیاز های این جامعه، کتابهایی است که‌درزیر می آید:

۱ـ ده جلد قرآن مجید به‌زبان‌عربی با ترجمه انگلیسی.

۲ـ کلیه حدیث های اسلامی.

۳ـ ده تصویریا پوستر کوچك وبزرك که روی آن نوشته‌شده‌باشد: «لااله‌الاالله محمدارسول‌الله».

٤ـ دو جلد فرهنك واژگان انگلیسی ـ عربی.

۵ـ دو جلد فرهنك واژگان عربی ـ انگلیسی.

٦ـ دو جلد فرهنك واژگان فارسی ـ انگلیسی.

۷ـ دوجلد فرهنك واژگان انگلیسی ـ فارسی.

۸ـ همه کتابهائیکه درباره «فلسفه و تاریخ اسلام» وبه زبان فارسی یا عربی تالیف یا ترجمه‌شده باشد.

فرهنك دوستان ایرانی می توانند کتابهای موردنیاز جامعه مسلمانان امریکایی را به نشانی زیر ارسال دارند:

ISLAMIC COMMUNITY F.C.I
C/o CHAPLAINCY BOX 2000
LEXINGTON, KENTUCKY 40511 (U.S.A)

انتشارات اشرفی

سازمان‌انتشارات‌اشرفی تهران، میدان شهناز اول مهران‌تلفن۷۵٤۰۵۳

سلام برحسین:

نوشته محمود منشی

سلام برحسین، یک اثر شورانگیز عمیق و مستنددر تحلیل نهضت مقدس حسینی و یک تصویر زنده و بدیع از حماسه پرشکوه کربلاست. این کتاب در زبان فارسی‌اثری بی نظیر بشمار آمده است.

(۲۷٦ صفحه‌ـ باچاپ و جلد عالی ۲۵۰ ریال)

صادق آل محمد (ع):

نوشته محمود منشی

(برنده جایزه سلطنتی بهترین کتاب سال)

کتابی مستند، پرشور و حقیقت آموز و جامع درباب عصر زندگی امام جعفر صادق (ع) و سخنان حکمت‌آموز و آراء و افکار این پیشوای بزرگ اسلام.

(۳۸۰ صفحه باجلد سلوفان ٤۵۰ ریال)

سخنان حسین بن‌علی علیه‌السلام:

ترجمه و شرح: مهدی سهیلی

این کتاب شامل کلمات پر ارزش و کم نظیر بزرگترین آموزگار درس شهادت و شهامت و فداکاری حضرت حسین بن‌علی علیه‌السلام است.

(۲۰٤ صفحه رقعی ۱۵۰ ریال)

زینب: (بزرك بانوی جهان)

نگارش حاج مهدی ملتجی

اثری است که با اخلاص فراهم آمده و علاوه برتاریخ زندگی و توصیف مقام والای بانوی قهرمان کربلاومعرفی اماکن متبرک به حضرت زینب همراه با اطلاعاتی تازه شامل نکات انتقادی در تاریخ است. بضمیمه خطبه های بلیغه وزیارت مفجعه حضرت زینب و خطبه حضرت سجاد (ع).

(۱۸٦ صفحه‌ـ رقعی ۱۵۰ ریال)

نوار های دوره کامل قران مجید

از عبدالصمد عبدالباسط و حصری مصری

مرکز پخش: موسسه گلستان دین‌ـ میدان سپه ـ تلفن ۳۱۵۱۵۲

همه بسوی خدا

در ماه مبارك رمضان

ماه نزول قرآن

از تفاسیر و ترجمه‌ها

قرآن‌مجید

که با خطوط درشت و خوش در اندازه های مختلف آماده برای زیارت و انتخاب است

انتشارات اقبال

خیابان شاه آباد تلفن

۳۱۸۷۰۱

EQBAL

تفسیر ادبی و عرفانی

قرآن‌مجید

اثر: خواجه عبداله انصاری

نگارش: حبیب‌اله آموزگار

بمفاهیم عالیه قرآن مجید آشنا و از نثر فصیح و مناجات‌پیر طریقت استفاده نمائید.

انتشارات اقبال

خیابان شاه آباد تلفن

۳۱۸۷۰۱

EQBAL

انتشارات گنجینه

تهران ـ ناصرخسرو ـ تلفن ۵۳۰۰۲۱

فرهنك کامل لغات‌قرآن تالیف پرفسور عباس مهرین شوشتری ٦٦٤ صفحه‌ـ ٦۵۰ ریال

★

فاجعه رمضان

اثر جرجی زیدان

ترجمه محمدعلی‌شیرازی ۲۱٦ صفحه ۲۲۰ ریال

★

انتقام خون حسین

اثر جرجی زیدان

ترجمه محمد علی شیرازی۲۱٤ صفحه ۲۲۰ ریال

★

فاجعه کربلا

اثرجرجی زیدان ترجمه محمد علی شیرازی

۱٦۰ صفحه ۲۰۰ ریال

★

تاریخ مصور اسلام

تالیف عمر فروغ

محمد علی‌شیرازی ۲٦۰صفحه ۳۰۰ ریال

★

علی و فرزندانش

اثر دکتر طه‌حسین

ترجمه محمد علی شیرازی۲۸۰ صفحه ۳۰۰ ریال

★

سیر حدیث دراسلام

تالیف‌حاج سید احمد امیرخانی بامقدمه علی دوانی

۳۹۰ صفحه ۵۰۰ ریال

★

★

۸ـ قرآن کریم

بدون ترجمه در قطع وزیری ۳۰۰ ریال

★

۹ـ قرآن کریم

بدون‌ترجمه در قطع رقعی۲۵۰ ریال

★

۱۰ـ سخنان حضرت محمد (ص)

نوشته جواد فاضل در قطع رقعی ۲۳۰ ریال

★

۱۱ـ امامت از دیدگاه تشیع

نوشته‌علامه محقق محمدحسین مظفر (استاد دانشکده فقه نجف) ترجمه حبیب‌اله رهبردر قطع وزیری ۲۰۰ ریال

★

۱۲ـ قهرمان صبر

(زندگی نامه حضرت زینب کبری) نوشته محمد غلامی در قطع رقعی ۳۰۰ ریال

★

۱۳ـ حقانیت

(بحثی‌درمورد حقانیت شیعه) نوشته محمد غلامی در قطع رقعی ۲۰۰ ریال

★

۱٤ـ گوهر دوازدهم

زندگانی‌حضرت ولی عصر(ع) نوشته خسرو علوی زاده ـ قطع وزیری ۱۵۰ ریال

★

با فرا رسیدن ماه مبارك رمضان

درشت‌ترین قرآن

با ترجمه تفسیر و کشف الایات

قرآن کریم سلطانی

که مدتی نایاب بود منتشر شد

در صفحات اول این‌کلام‌اله با دستخطهائی‌از: علی‌ابن ابی‌طالب، حسین‌بن‌علی، علی‌بن موسی‌الرضا ونامه حضرت محمدبن عبدالله پیامبر بزرك اسلام آشنا میشوید

هدیه چیزی نزدیك به رایگان

۳۰۰تومان

مرکز پخش و انتشار، انتشارات صالحی تهران نوروزخان بازار کاشفی تلفن ۵۳٤۵۰۷

فروش در کلیه کتابفروشیهای معتبر تهران.

سازمان انتشارات جاویدان

سازمان انتشارات جاویدان تلفن ۳۰۳۰۰۹ ۳۱۸۳٤۸

★

قران جاویدان

باتذهیب وزمینه طلائی بسیار زیبا هدیه ۱۲۰۰۰ ریال

★

قرآن مجید

ترجمه ابو القاسم پاینده

★

مغز متفکر جهان‌شیعه

از مرکز مطالعات اسلامی استراسبورگ

ترجمه ذبیح‌اله منصوری

٦۲۱ صفحه ٦۵۰ ریال

★

امام حسین (ع)وایران

تالیف کورت فریشلر ترجمه ذبیح‌اله منصوری ۵٦٤ صفحه ٦۰۰ ریال

★

تاریخ سیاسی اسلام (دوره کامل)

تالیف دکترحسن ابراهیم حسن ترجمه ابوالقاسم پاینده ۱۵۰۰ ریال

★

احکام قرآن

دکتر محمد خزائلی

۷۷۲ صفحه ۸۲۵ ریال

★

نهج‌القصاحه

مترجم‌و فراهم‌آورنده: ابو القاسم پاینده ۸٦٦ صفحه ٦۵۰ریال

★

سخنان جاویدان

(نهج‌البلاغه)

ترجمه داریوش شاهین

۸۵٦ صفحه ۵۵۰ ریال

★

زندگی حضرت فاطمه زهرا (ع)

تالیف عبدالحسین مومنی

۳۰٤ صفحه ۲۷۵ ریال

★

زندگی حضرت زینب (ع)

قالیف عبدالحسین مومنی

۲۹٦ صفحه ۲۵۰ ریال

★

زندگی قمر بنی هاشم (ع)

تالیف عبدالحسین مومنی

٤۲۹ صفحه ۲۵۰ ریال

★

حقوق زن در اسلام و اروپا

تالیف حسن صدر

۲٦۹ صفحه ۲۷۵ ریال

★

انتقال علوم یونان به‌عالم اسلام

دلیس اولیری

ترجمه‌احمدآرام ـ ۳۳٦ صفحه ۳۵۰ ریال

★

منتخب‌التواریخ

تالیف‌حاجمحمد هاشم خراسانی

۸۱۹ صفحه ٦۰۰ ریال

★

حیوة‌القلوب (جلد اول)

تالیف‌علامه مجلسی ۵۰۲صفحه

★

حیوة‌القلوب (جلد دوم)

تالیف علامه مجلسی ۷۰٤ صفحه

(یک دوره ۹۰۰ ریال)

★

منتهی آلامال‌حدوفی

مرحوم حاج شیخ عباس قمی

۵۸٦ صفحه ۸۰۰ ریال

★

معراج السعاده

تالیف مرحوم ملااحمد نراقی

٦۷۳ صفحه ٤۰۰ ریال

★

حق‌الیقین

تالیف علامه مجلسی

٦۵۸ صفحه ٤۰۰ ریال

★

خلیة‌المتقین

تالیف علامه مجلسی

۲۲٦ صفحه ٤۰۰ ریال

★

ثمرات الحیوه

تالیف مرحوم سید محمود امامی اصفهانی

٤۹۷صفحه ٦۰۰ ریال

★

عین‌الحیوه

تالیف علامه‌مجلسی

٦۰٦ صفحه ۳۰۰ ریال

★

تحفته‌المجالس

ابن‌تاج‌الدین حسن سلطان‌محمد

٤۱۵ صفحه ۳۰۰ ریال

★

موسسه انتشارات‌وچاپ دانشگاه

موسسه انتشارات‌وچاپ دانشگاه تهران

خیابان امیرآباد شمالی‌ـ خیابان شانزدهم واحد پخش و فروش تلفن ٦۳۹۰۵۷ ـ فروشگاه شماره۱خیابان شاهرضا

خیابان غربی دانشگاه (۲۱آذر)تلفن ٦۱۱۲۸۷۹ فروشگاه شماره ۲ ـ شاهرضا ایستگاه‌لاله‌زار نو تلفن ۸۲٤۵۵۰

★

۱ـ اسلام در جهان امروز

ترجمه حسینعلی هروی

★

۲ـ اسلام و شیعه

تالیف محمود شهابی

۳ـ مبانی‌استنباط حقوق‌اسلامی (چاپ دوم)

تالیف ابو الحسن محمدی

★

٤ـ ادوار فقه (در سه جلد)

تالیف محمود شهابی

★

۵ـ مبدا آفرینش از دیدگاه فلاسفه اسلام

تالیف جواد مصلح

★

٦ـ همبستگی میان تصوف و تشیع ترجمه‌و تلخیص‌ونگارش علی اکبر شهابی

★

۷ـترجمه فارسی‌شرایع الاسلام بکوشش‌محمد تقی دانش‌پژوه

★

۸ـ اسفار اربعه (علم النفس) نگارش جواد مصلح

★

۹ـ علم کلام (جلد اول (چاپ دوم)

تالیف سید احمد صفائی

★

۱۰ـ قضا دراسلام(چاپ سوم)

تالیف محمد سنگلجی

★

سازمان انتشارات سنائی

انتشارات سنائی

ناصر خسرو ـ کوچه خدابنده‌لو ـ ۳۰٤٦۹۵

★

قرآن کریم

بخط زیبای حاج طاهر خوشنویس.

ترجمه مقابل آن

باآخرین‌تصحیح استاد دانشگاه الهی قمشه‌ئی در دو رنگ زیبا ودردو قطع

قطع وزیری ۱۷ × ۲٤ (۵۰۰ ریال)

قطع ۵ صفحه‌ای ۱٤ × ۲۲ (٤۰۰ ریال)

★

موسسه چاپ وانتشارات علمی

بنگاه عبدالرحیم

بازار بین‌الحرمین‌شماره ۸۹ـ تلفن ۵۲۹۷٦۸

۱ـ قرآن کریم

باترجمه زیر نویس مهدی‌الهی قمشه‌ای در قطع رحلی ۱۱۰۰ ریال

★

۲ـ قرآن کریم

باترجمه مقابل مهدی الهی قمشه‌ای در قطع رحلی ۱۲۰۰ ریال

★

۳ـ قرآن کریم

باترجمه زیر نویس مهدی‌الهی قمشه‌ای در قطع وزیری ٦۰۰ ریال

★

٤ـ قرآن کریم

باترجمه مقابل مهدی الهی قمشه‌ای در قطع وزیری ۳۵۰ ریال

★

۵ـ قرآن کریم

باترجمه زیز نویس مهدی‌الهی قمشه‌ای در قطع رقعی ۳۵۰ ریال

★

٦ـ قرآن کریم

باترجمه مقابل مهدی الهی قمشه‌ای در قطع رقعی ٤۰۰ ریال

★

۷ـ قرآن کریم

بدون ترجمه در قطع رحلی ٦۰۰ ریال

علی

ابرمرد تاریخ

از انتشارات کتابخانه بهجت تهران. خیابان پهلوی دروازه یوسف آباد

تلفن ٦۲۱۱۷٦

بقلم ابوالقاسم پاینده ۱۱۰ ریال

انتشارات رادیو تلویزیون ملی ایران

جنگ شهادت

مجموعه ۳۳مجلس تعزیه‌باهتمام زهرا اقبال (نامدار) زیر نظر دکتر محمد جعفر محجوب

«خبر آوردن جبرئیل بر پیغمبر که‌امام‌حسن اززهرشهید شودو امام حسین‌را در کربلا بستم شهید کنند».

«وفات حضرت پیغمبر (ص)».

«غصب باغ فدك».

«وفات حضرت فاطمه (ع)».

«وفات حضرت امیر (ع)».

«شهادت امام حسین (ع)».

۲۲۰ صفحه ۲٤۰ ریال.

انتشارات سروش ـ تهران خیابان تخت طاوس نبش روزولت ساختمان رادیو تلویزیون تلفن ۸۳۰۷٦۰

کتابفروشی اسلامیه

کتابفروشی اسلامیه تهران. خیابان بوذرجمهوری تلفن ۵۲۱۹٦٦ـ ۵۳۵٤٤۸ـ بمناسبت‌ماه مبارك رمضان تقدیم به دوستداران معارف اسلام:

۱ـ قرآن مجید باترجمه فارسی انواع مختلف.

۲ـ نهج‌البلاغه باترجمه فارسی و شرح‌انصاری

۳ـ صحیفه سجادیه با ترجمه و شرح بقلم شعرانی.

٤ـ زادالمعادعلامه‌مجلسی با ترجمه فارسی بقطع وزیری.

۵ـ مفاتیح الجنان با ترجمه فارسی به اندازه های مختلف.

٦ـ عشق و رستگاری شرح دعای ابوحمزه‌بقلم زمردیان.

۷ـ بیان حقیقت شرح دعای‌افتتاح بقلم‌زمردیان.

۸ـ سرنوشت انسان به قلم زمردیان در معاد.

۹ـ تفسیر شیخ‌ابوالفتوح رازی دوره کامل بادوره نثر طوبی فرهنك لغات قرآن.

۱۰ـ تفسیر کبیر منهج الصادقین ملافتح‌اله کاشانی.

۱۱ـ تفسیرخلاصه‌منهج الصادقین دوره کامل.

۱۲ـ تفصیل‌آیات‌القرآن الحکیم و مستدرك با ترجمه استادالهی‌قمشه.

انتشارات اسماعیلیان

تهران ـ تلفن ۵۲۳۳۱۰

انتشارات اسماعیلیان

تهران ـ ناصر خسرو پاساژ مجیدی تلفن ۵۲۳۳۱۰

باکمال مسرت بمناسبت رسیدن‌ماه مبارك‌رمضان این موسسه مفتخراست به اطلاع عموم خصوصا همکاران عزیز برساند تاکنون هفده نوع قرآن مختلف با ترجمه وبدون ترجمه بچاپ رسانیده و بمرور در این ماه‌آگهی خواهد شد.

۱ـ قرآن مجید باتفسیر حسینی

به قطع رحلی باجلدی زیبا و کاغذی اعلا در ۹٦۸ صفحه ۱۵۰۰ ریال

۲ـ قرآن مجید

باترجمه فارسی بقطع رحلی، درشت خط ٦۵۰ ریال

۳ـ قرآن کریم

بدون ترجمه بقطع وزیری درشت خط ۳۵۰ ریال

٤ـ قرآن مجید

باترجمه‌فارسی بقطع۸ صفحه‌ای ۲۲۵ ریال

موسسه مطبوعاتی عطائی

انتشارات عطائی

ناصر خسرو تلفن ۳۱۲٤۲٤

معرفی‌قسمتی‌از کتابهای‌مذهبی وعرفانی

★

۱ـ خاتم‌النبیین

★

۲ـ اعترافات غزالی

★

۳ـ اخلاق غزالی

★

٤ـ غزالی باشما سخن میگوید

★

۵ـ نغمه ایزدی

★

٦ـ هیاهو

★

۷ـ روحانیت درشیعه

★

۸ـ روحانیت دراسلام

★

۹ـ نبردهای محمد (ص)

★

۱۰ـ نغمه آسمانی

★

۱۱ـ شهر پیامبر

★

۱۲ـ کهکشان نور

★

۱۳ـ خدا وبشر

★

۱٤ـ احکام القرآن

★

۱۵ـ المقالات‌و الفرق

★

۱٦ـ بتهای عرب

★

۱۷ـ عالم پس ازمرگ

★

۱۸ـ هفتاد وسه ملت

★

۱۹ـ اسلام درچین

★

۲۰ـ شیطان‌در ادبیات وادیان

★

۲۱ـ عرفان مولانا

★

۲۲ـ انسان شناخت

★

۲۳ـ ارمغان حج

موسسه مطبوعاتی خزر

موسسه مطبوعاتی خزر

تهران ـ بوذرجمهوری‌ـ نزدیك سیروس ـتلفن: ۵۳۳۹۲۸

مفاتیح الجنان خزر درشت خط شماره ۱ بها: ٦۰۰ ریال

مفاتیح‌الجنان خزر درشت خط شماره ۲ بها: ۵۰۰ ریال

انتشارات عین‌اللهی

انتشارات عین‌اللهی

تهران‌ـ شاه‌آباد ـکوچه درختی ـ۳۰۲۱۸۸

بمناسبت ماه مبارك رمضان

کتابفروشی عین‌اللهی آمادگی خود را جهت عرضه هرنوع کتب‌دینی و مذهبی اعلام میدارد.

انتشارات امیر

خدا و پیامبران

از جعفر سبحانی

اسلام و آبی تازه‌اش باید

مجموعه شعر امروز

حماسه شهادت

مجموعه شعر امروز

تهران ـ مهرآباد جنوبی خیابان نظام‌مافی تلفن ۹٦۹۸۰۰

نیازمندیهای اطلاعات تلفنی آگهی می‌پذیرد

استخدام: ۳۰۳۷۰۲ ـ ۳۱۱۲۱۹ املاک و مستغلات: ۳۰ ـ ۳۱۱۲۲۹ خرید و فروش: ۳۲۸۲۵۷ ـ ۳۲۸۴۱۴ خدمات: ۳۱۲۴۱۳ ـ ۳۱۱۲۲۷

تاپ تورز

سازمان توریستی و مسافرتی

آپادانا

جاده قدیم شمیران چهار راه حقوقی اول ایرج شماره ۴ـ تلفن ۷۵۴۸۳۰ـ۷۵۶۲۰۳ ـ ۷۵۷۹۸۹

***

سازمان توریستی

ایرانین اکسپرس

خیابان شاهرضا ـ ابتدای ویلا شماره ۱۴ تلفن ۹ـ۸۳۴۰۴۶

***

آژانس اراکسپرس اینترنشنال ایران

خیابان ویلا ـ شماره ۲۳ تلفن ۸۳۱۳۵۵ـ۷

***

آژانس مسافرتی و جهانگردی

مهاجری و شرکاء

خیابان ویلا ـ شماره ۵ تلفن ۸۲۴۰۷۴ـ۸۳۱۰۸۱ تا ۸۲۵۰۵۲ تا ۶۶

آژانس مسافرتی و جهانگردی

مهاجری و شرکا

در خدمت مردم شهرستانهای ایران

آبادان

خیابان بریم ـ سان شاین تلفن ۳۲۶۸۰ـ۳۲۴۸۰

اهواز

خیابان ششم بهمن ـ ساختمان دهدشتی تلفن ۲۲۳۴۴ـ۲۲۸۵۵

رشت

خیابان پهلوی روبروی بانک بیمه ایران تلفن ۲۲۳۹۹

شیراز

خیابان زند ـ جنب کوچه شهرداری تلفن ۲۶۹۶۳ـ۲۶۳۶۶

مشهد

ابتدای خیابان خسروی نو جنب ایران ایر تلفن ۲۰۷۵۴ـ۳۴۶۱۶ ۲۸۸۵۴

مبل و دکوراسیون

نمایشگاه مبل اسلامی فرح‌آباد ژاله مقابل ستاد نیروی هوائی ۳۴۳۳۸۸

نمایشگاه مبل مینا خیابان شاه چهارراه اسکندری ۹۲۴۵۷۱ و ۹۲۴۷۹۱

نمایشگاه مبل فرشاد کورش کبیر ایستگاه تعمیرگاه ۷۶۱۹۱۴ ۷۶۲۷۴۹

نمایشگاه مبل شایسته کوکاکولا چهارراه فرزانه ۳۴۵۶۲۲

نمایشگاه مبل افشار سی متری وثوق نرسیده به‌میدان وثوق ۷۹۵۰۷۴

مبلمان چوبی دفتر خیابان شاه بین ابوریحان و خیابان دانشگاه ۶۴۲۲۷۵

نمایشگاه مبل قوامی چهار راه کوکاکولا اول ۲۱متری ۳۴۳۳۹۹

مبلمان زندگی جدید فرح‌آباد ژاله مقابل سینما پاسارگاد ۳۳۳۵۹۵

نمایشگاه مبل رکس تلفن ۳۴۷۱۸۸

تالار جنرال مبل انتهای خیابان وزرا نبش خیابان ۲۷ ۶۲۵۸۴۵

نمایشگاه مبل اسکندری خیابان تاج خیابان شادمهر پلاک ۲۱۸ ۹۷۰۹۴۴

نمایشگاه مبل شبان کاره خیابان تاج بعدازپل هوائی اتوبان ۹۷۷۱۶۱

نمایشگاه مبل لادن شهباز مقابل سینما سایتا تلفن ۳۵۳۶۱۵

نمایشگاه مبل اقدام خیابان دماوند اول تهرانپارس ۷۹۱۸۲۳

نمایشگاه مبل ملکی شهباز چهار راه ورزشگاه تلفن ۳۴۰۰۸۱

گلدن مبل سیمتری‌وثوق ایستگاه‌مسجد ۷۹۲۳۱۱

مبلمان آزادگان نیروی هوائی سیمتری وثوق جنب پمپ بنزین ۷۹۶۴۱۸ آـ۱۹۴۵

نمایشگاه مبل روحانی تلفن ۳۵۶۵۹۸ آـ۱۹۴۶

نمایشگاه مبل اسکار فرح‌اباد ژاله مقابل بلوار رضاپهلوی ۳۴۳۶۳۴

دکور مبل مسعود تلفن ۷۹۹۸۳۴ ۱ـ۱۰ ۱ـ۱۸۳۹

خانه تماشا آریامهر جنب سه راه کاج ۶۵۷۵۱۷ ۱ـ۱۰ ۱ـ۱۷۷۹

نمایشگاه مبل اکبر صبوری‌ژاله مقابل‌مجلس شورایملی ۳۱۵۴۴۵ آـ۱۷۷۰

شهرک مبل جاده قدیم شمیران سه راه ضرابخانه ۲۳۶۱۵۷ ۱ـ۱۰ آـ۱۹۷۲

نمایشگاه مبل شهرابی تلفن ۳۴۶۹۵۱

نمایشگاه مبل ایران خیابان ایران ایستگاه دکتر سنگ ۳۶۰۹۱۸

نمایشگاه مبل سیتی عباس آباد خیابان‌مهناز پلاک ۴۵ـ۸۵۰۳۸۹ آـ۱۵۴۲

مبل رضوان ـ تخت جمشید بین‌بهار و روزولت ۸۳۲۴۲۵ ۸۲۶۷۸۳ ۱ـ۱۰ آـ۱۵۷۸

مبل غلامی ـ فرح آباد ژاله روبروی‌چهارصد دستگاه تلفن ۳۴۱۷۵۳

نمایشگاه مبل شیک جاده قدیم شمیران جنب سایه روشن ۸۴۰۵۴۷

تالار جنرال مبل

عرضه کننده زیباترین مبلمان استیل و مدرن ایتالیائی وایرانی انتهای وزراء نبش خیابان ۲۷

تلفن ۶۲۵۸۴۵

تعمیر مبل
تعویض رویه مبل فوری
تلفن ۶۶۲۸۹۷
آـ۱۷۵۴

تعویض رویه مبل فوری در محل و رنگ کاری پذیرفته‌می شود ۷۳۶۸۹۲ آزموند آـ۱۷۵۵

مبل مظفر
تعویض روی مبل و صندلی ۶۲۹۹۶۸ آـ۱۷۵۵

فروش دست اول

ماشین تحریربرقی (۱۲ تا۲) ۸۲۰۸۴۳

یکسری دستگاه صوتی‌برای کار های ضبط حرفه‌ای با کیفیت بسیار خوب و قدرت ۴۰۰ وات به قیمت ۳۵ هزار تومان ۲۲۳۸۱۵ آـ۱۹۵۰

مقداری مبلمان‌آنتیک بفروش میرسد تلفن ۲۲۳۸۱۵

اکازیون

از روز شنبه ۱۳ر۵ر۳۷ به مدت ده روز انواع لباس‌های فرنگی‌دوپیس. پیراهن. بلوز . دامن . لباس شب‌وانواع مایوی زنانه و مردانه به‌صورت حراج عرضه می گردد از ساعت ۹ صبح الی ۹ شب یکسره آدرس کاخ شمالی بالاتر از بلوار کوچه نعیم پلاک ۴۴طبقه اول .

مبلمان‌مدرن‌خیلی اعلا ایتالیائی کامل ۱۴۰ هزار تومان‌یاجداگانه سرویس غذاخوری چینی و سرامیک ۱۲ نفره‌ـ فرش‌ایرانی ومخده (پشتی) امپلیفایر گرام وضبطکامل ۶۸۶۲۳۳و۹۳۴۴۸۶ ۱ـ۳ آـ۱۹۵۱

فروش فوق‌العاده

تعدادی رادیو پخش استریو ۳موج کاست و کاتریج بادو باند ۱۶۵۰۰ ریال پخش صوت کاست اتومبیل بادو بلندگو ۳۵۰۰ ریال سرخ کن برقی آلمانی ۲۹۰۰ ریال قهوه‌جوش برقی آلمانی ۲۵۰۰ ریال نوار کاست‌خالی ۵۰ ریال از ساعت ۹صبح‌الی ۹ شب یکسره‌آدرس کاخ‌شمالی‌بالاتر از بلوارکوچه نعیم پلاک ۴۴ طبقه اول

راکی

کاپیت اشپزخانه خود را بیمه کنید باورهای کالوانیزه ۷۵ درصد هرکز زنگ نمی زند راکی در اسرع وقت برای تحویل فوری آماده میباشد ۸۵۹۲۶۳

مقداری لباس خارجی روز و شب در اندازه های مختلفو بزرگ ۳ الی ۸ ـ ۲۵ شهریور روزولت شمالی جنب استریو دیسکو شماره ۳۵۰ طبقه سوم تلفن ۸۳۱۱۷۵

تخت و کمد لباسشوئی بچه فرش کاشی۱۲و۹ مترتلویزیون تخت خواب قالیچه چراغ گاز لوسترژورفین ایتالیائی اجناس کاملا نو درجه یک و شیک فروشی ۵ر۵ الی ۸ر۵ تلفن ۷۹۰۵۷۲

به علت مسافرت مسلمان بسیار نو نهارخوری مبل هال بامیز های متعدد با قیمت مناسب بفروش میرسد . آدرس : قلهک خیابان دولت چهارراه قنات خیابان‌قیطریه دلاور پلاک ۱۵(زیر زمین) روزانه ازساعت ۳ بعد ازظهر ۲۷۳۴۷۹ آـ۱۸۰۸

آماده تحویل

آشپز خانه پیش ساخته ایتالیائی چوبی بالا وپائین از متری ۳۸هزار ریال .فورمیکا بالا وپائین از متری ۲۸ هزار ریال

تلفن۸۵۴۱۹۶و۸۵۱۷۴۷

گچ بری پیش ساخته

تلفن۸۵۴۱۹۶و۸۵۱۷۴۷

بعلت مسافرت

لباسهای شب ، روز و منزل زنانه نو ودست دوم مارکهای معروف خارجی، پالتو پوست وکت‌پوست بره تودلی ارزان همچنین ضبط و پخش آکائی ریل ، کاست ، کارتریج بمدت پلاک ۱۵۷ نرسیده بخیابان هشت‌بهشت امیرآبادشمالی‌ـ شیرازشرقی دوروزبفروش میرسدآدرس: آـ۵۷۰۱

لباس و کفش و کیف زنانه ایتالیائی‌بفروش‌میرسد شهرآرا خیابان ولیعهد خیابان شادی پلاک ۵۱ـ ۴تا۹ شب آـ۳۴۹۴

وسایل‌منزل ماشین لباسشوئی خشکن لباس، استریو ، میز های تایلندی و خرد ریزتلفن ۲۴۳۸۴۸ آـ۱۸۷۲

لوازم منزل و لباس فروشی ۹۲۰۲۸۴ آـ۱۹۰۰

مزون نوشین

لباسهای خارجی تازه وارد خود رادر سایز های مختلف بمعرض فروش می‌گذاردتخت طاوس خردمندان پلاک ۲۰ ۸۴۱۸۳۱ آـ۱۸۰۲

خرید اثاثیه

گالری‌فرش

شایان ۶۶۱۰۶۹ و ۶۶۶۳۳۰ خریدار قالی‌و قالیچه‌کهنه ونوکاخ ۷۹

کلیه لوازم منزل شما را خریداریم ۳۰۲۶۳۹

فرش‌ایران‌نوین

فرش های بقیمت‌رسیده شما را برای صادرات گرانتر از همه می خرد ۶۵۳۱۹۵

اتومبیل فروشی

بیکان

پیکان ـ رنو ، تویوتا با وام بانکی‌تلفن ۹۷۹۲۱۱

پیکان ۵۲دولوکس‌سفید رنك سالم و مرتب ۶۸۴۱۷۷

پیکان مدل۵۰رنك‌یشمی تمیز بفروش میرسد . ۲۳۰۰۰۷

پیکان دولوکس ۳۶ کرم رنگ تلفن ۹۷۹۰۲۰ ۱ـ۲ آـ۱۸۱۰

پیکان ۳۵ دولوکس بسیار تمیز کار کرد ۱۶۰۰۰ آماده شده برای مسافرت۶۲۹۱۲۶ ۱ـ۲ آـ۱۸۱۶

پیکان کار شیری بهمن ۳۵ فوری ۹۲۲۴۵۳ آـ۳۴۹۵

پیکان جوانان سفید ۵۴ قیمت ۳۵هزار تومان تلفن ۲۹۴۲۳۴ آـ۱۷۵۸

پیکان‌دولوکس ۴۹ تازه تعمیر مقطوع۲۲هزار تومان۷۸۰۳۵۱ ساعت ۵تا۸ بعدازظهر آـ۱۷۵۵

پیکان دولوکس سفید آخر۵۴، کارکرد ۱۸۰۰۰ کیلو متر نو، سالم، فروشی تلفن ۶۳۳۴۵۱ـ ۶۵۸۵۸۷ ۱ـ۱

پیکان استشن اسفند ۳۶سالم انگوری‌بارادیو پخش۷۹۴۲۲۳

فولکس

فولکس های‌استیشن کمپنیک وانت یک کابین و دو کابین ۷۹۰۵۰۸

ب.ام.و

بی‌ام‌و ۵۱۸مدل ۷۷سبز متالیک بارادیو ضبط کار کرد ۱۹هزار کیلو متر بی واسطه‌قیمت۱۰۵ هزار تومان ۶۸۶۷۴۷ ـ۵ به بعد آـ۱۷۱۸

ب‌ام‌و ۵۲۰مدل ۷۴ رنگنارنجی، باوسائل اضافی تمیز مقطوع ۶۳۵ هزار ریال تلفن۷۶۴۳۶۷ آـ۱۸۷۷

بی ام و ۳۱۸ مدل۱۹۷۸ آبی متالیك بدون گمرك تلفن ۵ر۴ تا ۵ر۸ بعد از ظهر ۲۲۹۰۳۱

اکازیون

یك‌دستگاه ماشین‌بی‌ام‌و مدل ۷۸ ـ ۵۱۸ رنك انگوری متالیك‌دولوکس بسیار تمیز نمره نشده گمرك شده برای فروش ۲۲۳۷۱۵

شورولت

شورلت ایران مدل ۵۵ کاستم دنده‌اتوماتیکبا کولر۲۳۳۱۴۹ ۱ـ۳ آـ۱۹۰۶

شورولت ایران ۲۸۰۰ سربی متالیک‌مدل ۵۴ اتوماتیک‌شیشه رنگی کولردار ۵ تا۷ تلفن ۸۴۵۳۴۸ آـ۱۸۷۴

شورولت‌نوا آمریکائی مدل۷۷ کولر فرمان هیدرولیک‌آلبالوئی سقف سفید چرمی ۸ تا۱۲صبح تلفن ۲۷۲۳۳۲ آـ۱۹۰۲

شورلت ایران۲۸۰۰رنك متالیك طلائی‌رادیوبخش گرمکن شیشه‌عقب‌فرمان هیدرولیك مدل۵۵قیمت ۵۵/۰۰۰ تومان تلفن : ۹۶۵۱۶۷

شورلت ایران ۲۵۰۰ کارکرد ۲۳هزارکیلو متر تلفن۸۲۶۵۴۱ و ۸۲۶۵۳۸ ۱ـ۲

شورلت کامارو مدل آخر ۷۴ ۶سیلندر کولردار شیشه رنگی فوق‌العاده‌تمیز و سالم بفروش می‌رسد تلفن ۶۲۱۵۲۴ و ۲۶۳۴۷۹ ۱ـ۲ آـ۱۸۰۷

فیات

فیات ۱۲۵ و ۱۳۱ و ۱۳۲ پیش قسط از ۱۵۲۹۳ تومان ۸۹۰۸۹۳ آـ۱۸۴۵

یکدستگاه فیات ۱۳۲ جی ال اس‌مدل۷۶ موتور ۱۸۰۰ رنگ آبی متالیک ۶ دنده با ضبط کاست و رادیو کارکرد در حدود ۱۴ هزار کیلو متر با بیمه بدنه بفروش می‌رسد تلفن ۲۴۱۳۸۳

فیات لادا ۷۴ باوسایل اضافی بفروش میرسد صبح ها تلفن ۷۸۰۱۲۱ آـ۳۴۹۳

فیات ۱۲۵ کلاسیک نمره شده قیمت ۵۰ هزار تومان۲۰هزار تومان نقد مابقی بدون بهره ۳۰ ماهه تلفن ۹۳۰۲۸۲ آـ۱۸۰۰

پژو

پژو ۵۰۴ مدل ۷۰ بسیار تمیز فروشی تلفن ۶۲۳۲۱۰ آـ۱۸۰۳

پژو ال ۷۸ انگوری متالیك دنده پائین‌گمرك نشده تلفن ۲۲۶۳۶۴

فورد

فوردموستانگ ۷۳ـ ۸ سیلندر فرمان هیدرولیک اتوماتیک ۸۲۴۷۴۰

فودر تانوس‌مدل۷۴ ایکس ال ۱۳۰۰ چهار در خیلی تمیز به علت مسافرت فوری فروشی ۷۶۳۱۳۷ آـ۱۶۰۰

فورد کاپری ۷۱ موتور ۷۳ آبی متالیک ۳۶ هزار تومان تلفن ۲۹۴۲۳۴ آـ۱۷۵۹

فورد انگلیسی ۶۵ موتور تازه تعمیر با لوازم یدکی، پیکان ۱۵ هزار تومان فروشی صبحها ۶۱۲۳۱۰ عصر ها ۷۳۹۸۷۲

کامارو

کامارو قهوه‌ای متالیک ۷۸ اتوماتیک فرمان و ترمز هیدرولیک ارکاندیشن رادیو پخش دانشجوئی تلفن ۷۵۸۱۱۵

بیوك

بیوک اسکای لارک ساخت امریکا مدل ۷۷ ـ۶ سیلندر دنده اتوماتیک فرمان و ترمز هیدرولیک‌کولرو ضبط صوت سفید رنگ قیمت ۱۰۰ هزار تومان تلفن ۲۶۵۳۰۵ بعد از ساعت ۵ ر۶ بعدازظهر آـ۱۹۵۱

بیوک ایران رنگ‌قهوه‌ای‌خیلی تمیز فروشی ۶۳۴۸۷۴ آـ۱۷۵۶

پونتیاك

پونتیاک فایر برد فورمولا۷۶ فول فروشی ۸۲۶۹۱۳ آـ۱۷۵۷

بنز

بنز ۱۹۰ مدل ۶۴بسیار تمیز با رادیو ضبط به فروش میرسدآموزشگاه نوین ۵۳۴۳۳۲

بنز ۲۳۰

مدل ۷۲ سبز رنك‌فرمان هیدرولیك رادیو بخش عصرها تلفن ۶۵۷۴۴۳

تویوتا کارینا

مدل ۷۷ رنك قرمز شیشه رنگی با روکش پوست اقساط‌بفروش‌می رسد ۴۰ هزار تومان‌نقد و۲۶ هزار تومان ماهی ۲ هزار تومان تلفن : ۲۸۳۸۸ از ۹ صبح تا ۶ بعد از ظهر

اپل

اپل رکورد ۱۹۰۰ مدل ۷۲ توریستی‌قیمت ۳۵ هزارتومان تلفن ۲۳۷۰۴۰ آـ۱۷۶۱

ژیان

ژیان‌مدل ۵۰ در وضعیت‌خوب قیمت ۸ هزار تومان تلفن ۳۵۲۵۹۳ آـ۱۸۰۴

آریا

آریا آخر ۵۰ باکولر ورادیو پخش تلفن ۲۶۵۳۱۳ آـ۱۷۶۰

تویوتا

یک دستگاه تویوتا مدل ۷۸ کارینا جی‌ال سفارشی نمره شده تهران برای فروش صبح ها از ساعت ۱۱ الی ۲ باتلفن ۸۲۱۰۹۷ و بعد از ظهرها از ساعت ۴الی ۸ـ ۶۳۲۱۱۰ تماس حاصل‌نمایند آـ۱۹۶۶

سوبارو

سوبارو مدل ۷۸ نمره نشده نقد و اقساط تلفن ۶۳۸۰۱۹

جیپ

جیپ ارتشی سالم ۵۳ فروشی تلفن۲۶۱۴۱۲ آـ۱۹۵۲

جیپ فورد برانکو مدل ۷۵ فروشی ۸۲۵۴۵۱

جیپ‌نیسان‌مدل ۷۶ دو دفرنسیال کمی کار کرده برای خریدبه تلفنهای ۹۳۰۳۴۲ و ۹۳۲۵۲۶ ساعت ۷صبح الی ۴

فروشگاههای اتومبیل

انواع تویوتا و پیکان و وانت

رنو و هیلمن ۳۷ با وام‌بانکی تلفن۹۲۷۵۸۸

نمایشگاه‌برادوی

کادیلاك. بیوك .شورلت ایران و بی‌ام و ۵۱۸ چروکی چیف ،رنجرور رنو گالانت با کولر با وام‌بانکی۳۰ ماهه‌تحویل فوری

۸۵۰۸۰۷ـ ۸۴۶۸۸۷

جیپ آرو

با مشخصات‌فنی‌زیر: ۴ سیلندر ۲ دفرنسیال سقف فلزی فول فلاتین با شرایط سهل حتی بدون پیش قسط تحویل فوری .

تلفن فروش تهران ۵۴۹۲۶۳ و ۵۴۶۸۶۴ خرمشهر ۲۱۵۵۵ و ۵۹۴۹

پیکان ـ تویوتا هیلمن ـ رنو

با وام بانکی تلفن : ۷۵۲۱۸۳

پیکان نقد و اقساط با وام بانکی تلفن۶۴۱۹۵۶

تویوتا۷۸

کارینا و کرونا و پیکان دولوکس نقدواقساط ۳۰ ماهه با وام بانکی آماده تحویل

۲۶۴۷۱۵

تویوتا

شرکت جهان‌تویا

انواع اتومبیل های تویوتا با شرایط نقد و اقساط .

تلفن فروش تهران : ۵۴۹۲۶۳ و ۵۴۶۸۶۴

خرمشهر : ۲۱۵۵و ۵۹۴۹

داتسون

سواری ،وانت و سواری سی متری نارمک ۷۹۱۶۱۲ ـ ۷۹۳۰۳۸

تویوتا ـپیکان ـ رنو هیلمن با وام بانکی ۳۰ ماهه تلفن ۷۵۱۸۳۰

تویوتا

کارینا ـ کرونا وانت تحویل فوری نقدواقساط تلفن : ۳۱۴۵۷۱ـ ۳۰۲۸۱۸

لانسر

اتومبیل استثنائی ۱۹۷۸ زیبا . محکم . سریع

نماینده فروش در ایران

شرکت پلام

کوروش کبیر نبش شهناز ۵

۷۵۳۹۵۸و۷۵۵۰۸۴

نماینده انحصاری شرکت‌اتوتهران

انواع پیکان‌تویوتا داتسون.رنو

۳۰ ماهه با وام بانکی: ۸۵۵۱۷۷

انواع و اقسام اتومبیل‌با وام بانکی تحویل فوری تلفن ۹۳۹۷۸۴

تویوتا

دوج گالانت
دوج لانسر

با وام بانکی ۳۰ ماهه تلفن ۶۶۱۳۴۰

برای اتومبیل شما

سایبان اتومبیل سقف‌حیات‌خلوت ۳۱۲۹۹۱

اتومبیل کرایه

M.A.S

اتوبوس‌و مینی‌بوس دربست بارکاندیشن(کولر) مخصوص مسافرت‌و آژانسهای توریستی ۹۷۸۸۱۵ و ۹۷۰۸۱۴

جنرال تاکسی

کرایه‌هر نوع اتومبیل باراننده و بدون راننده شبانه روزی ۷۳۰۰۷۷

جرثقیل کرایه

جرثقیل حاسب

۵۵۴۰۲۶-۵۵۴۰۲۷
۵۵۴۰۲۸-۵۵۴۰۲۹

ماشین آلات

پیمانکاری هاشمی

اجاره دهنده و اجاره کننده ماشین های راه‌ـ سازی و ساختمانی عملیات خاك برداری کانال‌کنی لوله گزاری ۷۸۱۱۸۸

تعمیر تلویزیون

تعمیر فوری تلویزیون رنگی و سیاه و سفید در منزل‌نصب‌آنتن۸۲۸۳۴۷

تعمیر انواع تلویزیون ونصب آنتن ۹۵۱۶۱۴

تعمیرگاه‌مجاز پارس‌ـ گروندیک شاوب لورنس ویژه رنگی و سیاه وسفید ـ نصب آنتن رنگی مخصوص شمیران تلفن ۲۷۱۸۳۰

تعمیرگاه مجاز شماره ۱۱ شاوب لورنس

سرویس برای تمام نقاط تهران

تلفن‌های: ۶۶۹۵۱۴ ۶۶۷۱۷۱-۶۴۲۷۳۳

تزئینات و دکوراسیون

نصب انواع موکت کاغذ دیواری نقاشی و کلیه امور تزئینات ۷۶۹۸۵۴

فقط با یك تلفن

انواع کاغذ دیواری ، موکت پرده کرکره ، نقاشی ساختمان‌باقیمت تجارتی تلفن ۹۶۷۹۵۶

ایران کامو

کاغذ دیواری موکت و پرده با نصب فوری ۸۹۷۳۳۸

موکت نمدی بلژیکی با نصب متری ۲۲تومان تلفن۷۹۷۴۹۰

موسسه حاتم

مقاطعه و تعمیرات ـ ساختمان تزئینات ، کوکت ، کاغذ دیواری و نقاشی ۷۳۶۶۵۵

گلین،سرویس دلیجان‌نو

تحویل فوری پرده‌کرکره از شهرستانها نماینده میپذیرد ۷۵۶۷۹۷

ارزان ،ارزان

موکت نمدی باناصب فوری متری ۲۰ تومان۸ـ۸۹۷۳۳۶ آـ۱۹۲۹

شرکت رنك وارنك‌کار های تزئیناتی‌ساختمانی ودکور و ترخیص کالارا در اسرع وقت انجام‌می دهد ۶۵۵۸۱۸

خدمات تزئینی آناهیتا

موکت کاغذ دیواری‌پرده‌کرکره سقف پوش کف پوش ،نقاشی ساختمان دراسرع وقت تلفن

برای ساختمان شما

سازنده انواع مصنوعات آلومینیومی و اهنی در اسرع وقت درب‌و پنجره توری‌ونماسازی‌واسکلت فلزی ۳۱۲۹۹۱

مقاطعه‌کاری

نقشه‌کشی نوسازی تعمیرات و نماسازی ساختمان با کلیه مصالح

۷۵۳۳۹۰

آـ۱۷۲۱

آسفالت

قیرگونی با تضمین ۷۵۳۹۶۷

نقاشی ساختمان تلفن ۲۲۰۵۶۴

چکه سقف

ایزولاسیون پشت‌بام بدون کندن عایق قبلی باتضمین شرکت ایزومر ۷۵۰۶۳۴

داربست فلزی عین آبادی تلفن ۲۶۵۳۲۱

اسفالت کاری ۷۳۳۷۴۴

اسفالت

قیروگونی محوطه سازی با تضمین ۷۹۳۴۵۶

دروپنجره آلومینیومی و توری فوری تلفن ۷۳۳۷۴۴

سقف حیاط‌خلوت

متر مربع ۱۵۰ تومان

سایبان اتومبیل ۸۴۴۳۷۰

انواع پیچ چوب و خودکار شرکت اسکرو تهران صندوق پستی ۳۱۴ر۱۳۱۷ ازشهرستان ها نماینده میپذیریم ۹۲۲۲۶۲

گالری ارغوان

خرید وفروش‌لوازم‌منزل نوودست دوم ساخت خارج تلفن ۲۴۰۵۴۴

خیابان سلطنت‌آباد فرمانیه خیابان میهن (جنب کلانتری ۲) خیابان نسترن خیابان خوش‌قدم‌نبش پرستو پلاك ۱۶

ایزوگام

نمایندگان رسمی شرکت پشم شیشه ایران در تهران

سازمان بنیاد ۶۶۷۵۶۸ـ ۶۶۲۹۳۲ـ۶۴۶۲۱۱ ۶۶۴۳۹۰ـ ۶۴۷۱۵۱

بامپاد ۶۲۶۰۱۴ شعبه مشهد ۴۹۸۷۶

اینسوله ۹۲۱۶۸۴ ـ ۹۲۸۵۳۷

ایران‌ایزول ۶۶۷۵۳۷ـ ۶۴۸۵۲۱ـ ۶۴۴۳۱۷

نمایندگی تبریز شرکت ایناد ۳۸۱۰۷

سپهانکاری‌ـ نماسازی رولپلاك سنگ ۶۶۸۶۷۹

درب وپنجره آلومینیومی و توری و کلیه مصالح ساختمانی آسفالت و نقاشی ۸۹۵۷۳۲

داربست فلزی ایرانشهر ۸۲۶۳۴۸

اف ـ اف

و کلیه کار های برقی ساختمان‌فوری۸۹۹۰۴۱ و ۸۹۹۹۵۸

اکوستیك تلفن۷۶۱۲۸۰

موسسه حاتم

اسفالت کاری ساختمان ۷۳۶۶۵۵

ورق موج‌دار ۷۶۱۲۸۱

آردواز تلفن ۷۶۱۲۸۰

رابیتز تلفن ۷۶۱۲۸۱

فروش و نصب انواع سقف های کاذب‌درسطح کشور ۷۶۱۲۸۰

نقاشی‌مدرن‌ساختمان ۸۴۸۰۹۹

رولپلاك سنك نصب فوری ۶۶۸۶۷۹

شرکت تکنوم گام

فروشنده‌کلیه لوازم ساختمانی ۸۲۷۶۸۳ آـ۱۷۲۴

قیر و گونی واسفالت

باتضمین ۷۳۸۴۵۵ـ ۷۳۰۱۰۸ ۱ـ۱

سمپاشی شهریور

منازل باغات کارخانجات ۷۳۸۲۲۲

ایرانیت تکنوکام ۸۳۱۱۳۶

کاشی ایتالیائی ۸۳۱۱۳۶

آردواز تلفن ۸۲۷۶۸۳

سیمان و آهن آلات ۸۳۱۱۳۶

درب پیش‌ساخته ۸۲۷۶۸۳

نوسازی و تعمیرات ساختمان شرکت آرتاج ۶۶۵۲۷۰

داربست پلیت ۷۳۶۰۱۹ نصب‌فوری‌داربست‌فلزی

داربست فلزی فردوس نصب فوری ۷۳۴۲۱۸

آسفالت پشت‌بام وکوچه وقیرگونی فوری ۹۶۲۲۵۳

فروش و نصب داربست ۸۵۶۲۵۴

نقاشی ساختمان مدرن فوری تلفن ۷۳۲۱۵۹

شستشوی مبل و فرش

قالیشوئی شربت اوعلی شستشو بااصول‌مذهبی ۹۲۶۱۸۹ـ ۶۲۶۱۴۶

قالیشوئی برف ۵۹۱۱۶۳ و ۵۹۳۳۰۷

قالیشوئی زمرد

قالیهای شمارا طبق قوانین اسلامی شسته‌وسریعتر تحویل میدهد ۹۲۱۷۷۴

قالیشوئی پارس تلفن ۵۵۳۷۲۰

خشکشوئی‌موکت

مبل ـشبانه‌روزی ۷۸۱۷۱۳

قالیشوئی‌شمس

بااصول‌مذهبی کر می دهد ۹۵۲۹۱۱ و ۵۹۲۹۴۷

خشکشوئی ایران‌کلینز

خشکشوئی موکت ، مبل ، کشوئی مکالئوم ، موزائیک واکس زنی تزئینات ونظافت کلی ساختمان پارکت ۸۴۳۷۴۹

شرکت آلمان خشکشوئی

موکت مترمربع ۴۵ ریال ـ مبلمان یکدست ۱۵۰ تومان فرش مترمربع ۸۰ ریال ـ تشک اتومبیل نظافت کلی ساختمان

تلفن : ۸۵۰۱۱۱

خشکشوئی موکت

متری ۵ تومان مبلمان یکدست ۱۰۰ تومان تشک اتومبیل‌ـ پرده‌و نظافت کلی ساختمان

۶۴۶۸۷۷ ـ ۶۴۸۲۹۱

فامرکلین

خشکشوئی مبل موکت و نظافت ساختمان شبانه روزی ۲۳۹۹۳۴ ۱ـ۳ آـ۱۸۱۴

قالیشوئی بیوك

بسرپرستی داریوش

رفوگری‌و رنگ برداری‌پذیرفته می شود تلفن ۵۵۱۳۶۰ و ۹۷۷۱۱۸

قالیشوئی اخوان تلفن ۵۹۰۵۳۹

نیازمندیهای اطلاعات

تلفنی آگهی می پذیرد

استخدام: ۳۱۱۲۱۹ ـ ۳۰۳۷۰۲ املاک و مستغلات: ۳۰ ـ ۳۱۱۲۲۹ خرید و فروش: ۳۲۸۲۵۷ ـ ۳۲۸۴۱۴ خدمات: ۳۱۲۴۱۳ ـ ۳۱۱۲۲۷

پذیرش تحصیلی معتبر از آمریکا دریکهفته تلفن ۶۴۴۹۴۹ و ۶۴۰۷۶۶

رفوگری‌فرش نعمت ۳۱۰۳۷۵
۱ـ۱

کلین سرویس پاکزا
خشکشوئی فرش مبل موکت وکلیه کفپوش ها با آخرین تکنیک تمیز تر و ارزانتر تلفن ۸۵۲۹۹۵
آ ـ ۱۷۷۰

کلین سرویس دلیجان‌نو
خشکشوئی مبلمان ـ موکت فرش ـ پرده و داخل اتومبیل در محل ما
۷۵۶۷۹۷

سرویس‌شهریور
بزرگترین خشکشوئی مبلمان موکت ، فرش ، پرده و تعمیر پرده‌کرکره
۷۳۸۲۲۲

قالی‌شوئی وطن
۵۵۱۶۷۰

لوله کشی گاز

لوله‌کشی گاز
باتائید شرکت ملی گاز ایران شرکت‌پدیک ۸۳۵۸۵۶

لوله‌کشی گاز با تائید ۹۲۹۸۲۸

لوله‌کشی گاز باتائید شرکت هنگ گاز ۲۳۶۸۵۳ ـ ۲۳۴۱۳۸
آ ـ ۱۸۰۵

لوله‌کشی گاز باتائید شوفاژ ـ تهویه برق شرکت جتیسکو ۲۲۷۸۷۸

لوله‌کشی گاز
طرح‌و اجرا زیر نظرمتخصصین باتائید شرکت ملی گاز ۷۶۵۵۵۴ و ۸۲۶۱۰۸

لوله‌کشی گاز باتائید شرکت ملی گاز شرکت دماده ۶۵۵۳۹۲
۱ـ۲۰ آ ـ ۱۵۸۱

تعمیر و سرویس شوفاژ

شرکت تاسیساتی بی‌بی‌بار با۲۰ سال تجربه تهیه‌ونصب موتورخانه (شوفاژ) در مدت ۲۰روز تعمیر شوفاژ وتهویه مطبوع (چیر) شبانه روزی ۷۹۷۱۲۹

سرویس شوفاژویخچال تلفن ۲۹۳۰۴۴

شرکت مهندسی ژیسکار
بامهندسین و تکنیسین های مسلط و با تجربه آماده سرویس نصب تهویه مطبوع وشوفاژ و نگهداری و راه اندازی و در تهران و شهرستانها میباشد ۶۵۴۷۷۰ـ ۶۵۴۹۶۰ـ ۶۳۰۹۱۶

نصبو لوله‌کشی شوفاژ تهویه ـ آبرسانی ـگاز شرکت تاوسا ۲۳۰۸۰۷

تاسیسات شوفاژ تهویه گاز صنعتی تجاری شرکت هموند ۷۶۲۰۴۴

نصب شوفاژ و تهویه مطبوع و آب رسانی‌شرکت مکرول ۸۲۲۷۸۸

نصب و نگهداری فوری شوفاژ ، تهویه ، برق ، ۸۹۴۱۵۱ و ۸۹۱۷۴۸

نصب و سرویس‌شوفاژ ونگهداری ۷۶۱۶۰۱

نصب سرویس نگهداری شوفاژ
۲۶۲۶۹۸

نصب و نگهداری‌شوفاژ ۸۴۶۵۳۴ ـ۶۶۱۲۰۰

شوفاژ
نصب و نگهداری
۲۴۲۰۰۸

شرکت مهندسی
تاپ‌فن
شوفاژ ـ تهویه مطبوع ـ برق آبرسانی تلفن تهران ۶۲۳۲۱۱ شعبه شهرستان دامغان کد ۰۲۲۳۳ تلفن ۲۴۳۱
۱ـ۱۰ آ ـ ۱۸۶۵

تعمیر و سرویس کولر

نصب و سرویس کولر استخر ، شوفاژ ، برق و تهویه تعمیر و نگهداری
هامدشور ۹۲۱۰۰۹

نصب و سرویس کولرو شوفاژ ـ رحمانی ۷۶۱۴۴۹

سرویس‌وتعویض‌پوشال کولر ۳۷۰۸۵۳
آ ـ ۱۸۶۱

سرویس کولر فوری
۳۵۴۵۴۴

کولر شوفاژ برق لوله کشی و آبگرمکن .
۷۵۲۶۶۶

سرویس کولر و شوفاژ در اسرع‌وقت ۶۶۳۷۶۲

شرکت خدمات
فنی شهاب
نصب و سرویس انواع لباسشوئی و ظرفشوئی فوری‌با تضمین ۸۹۹۹۸۶ و ۸۹۴۸۷۸

نصب و سرویس کولر ۷۶۳۴۷۲

نصب سرویس کولر شمیرانات تلفن ۲۶۲۶۹۸

سرویس کولروتعمیرات برق ساختمان ۸۳۷۲۱۱

تعمیر یخچال

تعمیر یخچال فریزو
سیدحسین ۲۴۲۴۳۸

تعمیر یخچال فریزر اجاق‌گاز تلفن ۲۴۷۳۵۸

تعمیر فریزر کولر یخچال ۸۲۱۸۳۰

تعمیر انواع یخچال و آب سردکن تلفن ۲۴۲۳۶۶
آ ـ ۱۸۲۰

تعمیر بخاری و آبگرمکن

تعمیر انواع ابگرمکن و کولر ۷۶۷۴۷۳

تعمیر انواع ماشین‌لباس شوئی ۷۶۴۰۳۰

تعمیر هرنوع لباسشوئی تصدیقی ۹۵۴۸۵۷

لوله بازکنی

تخلیه‌چاه
لوله بازکنی
تلفن ۵۶۶۹۸۷

لوله‌باز کنی فوری
تشخیص ترکیدگی‌ترمیم
۸۳۵۵۶۵

تشخیص ترکیدگی . ترمیم و بنائی . تعمیر لوله‌کشی و لوله بازکنی فوری
۲۳۵۵۳۴

لوله‌بازکنی ۷۶۱۶۰۱

موسسه فنی داریوش
لوله‌بازکنی
فوری‌شبانه‌روزی
تخلیه‌چاه
تشخیص
ترکیدگی با دستگاه الکترونیکی وترمیم در اسرع وقتو بنائی آنها لوله کشی
بدون تعطیل
۵۴۳۴۷۳

تشخیص ترکیدگی لوله
۷۳۶۷۱۸

لوله بازکنی وترکیدگی
۹۶۷۲۵۲

لوله‌بازکنی فردوسی بدون تعطیل ۳۵۵۵۰۹

تشخیص ترکیدگی بادستگاه و ترمیم و بنائی و لوله بازکنی
فوری ۳۴۱۵۹۲
تلفن ۶۴۷۵۳۰

نشت یابی رامتین
تشخیص ترکیدگی با دستگاه الکترونیک و ترمیم بلافاصله ۶۳۷۱۲۶

لوله بازکنی وتخلیه چاه فوری ۳۷۰۸۵۳

لوله‌بازکنی فوری
فوری ۶۳۶۳۷۹

تشخیص ترکیدگی لوله با دستگاه الکترونیک لوله‌بازکنی فوری ۹۵۰۷۴۲
۱ـ۲۰ آ ـ ۱۵۶۵

لوله بازکنی فوری ۷۶۰۶۲۷

لوله‌بازکنی فوری ۷۶۳۴۷۲

تخلیه چاه

ارزانترین تخلیه براش چاه ولوله‌بازکنی تلفن ۶۴۸۵۵۲

تخلیه‌چاه
ولوله بازکنی تلفن ۳۵۰۷۳۷ و۷۶۶۸۸۶ و ۳۶۰۲۲۰

موسسه فنی دل آرام
تخلیه‌چاه
و لوله‌بازکنی
۳۵۰۷۲۷
۷۶۶۸۸۶
۳۶۰۲۲۰

تخلیه‌چاه
و لوله بازکنی فوری
۹۷۷۲۳۱

تخلیه چاه فوری
۷۶۲۰۱۰

تخلیه چاه تهران و شهرستان ۹۵۱۱۵۲ و ۹۶۰۳۶۹

شرکت تخلیه اس. اف
هرمتر۲۰ تومان‌تلفن ۵۴۴۸۶۸ ۵۴۴۷۹۲

تخلیه چاه تهران و شهرستان متری ۳۰ تومان ۹۶۹۵۱۳
آ ـ ۱۷۶۹

تخلیه‌چاه
و لوله‌بازکنی فوری
۸۳۴۹۶۹

تخلیه‌چاه
فوری‌ارزان ۶۶۸۱۵۹

تخلیه چاه و لوله‌بازکنی
۷۶۶۷۳۳

تخلیه وحفر
هر نوع چاه و لوله بازکنی فوری و تعمیر ولجن کشی، ولایروبی‌چاه بادستگاه موتور و۲۰٪ تخفیف از تمام شرکتها
ایران تخلیه :
۹۳۵۲۸۶
آ ـ ۱۹۵۵

سالنهای پذیرایی

سالن پذیرائی صبا
باغذا های ایرانی و فرنگی آماده پذیرائی از جشن های عروسی‌و میهمانیهای خانوادگی صبای شمالی بین شاهرضاو بزرگمهر تلفن ۶۶۹۲۹۳

سالن پذیرائی بهشت فرزین
آماده برگزاری جشنهای عروسی تولد و میهمانیهای خانوادگی نارمک سه راه سمنگان ۷۳۵۲۲۴
آ ـ ۱۷۸۴

آگهیهای گوناگون

کارتن سازی کیهان
سازنده انواع کارتن‌های مقوائی سفارشات در اسرع وقت ۳۴۲۳۰۱ شکری .

انتقال به
محل جدید
دفترخانه ۲۵۳ تهران با کادرمجهزتری به‌سلطنت آباد بین گلستان دوم و سوم انتقال یافته است تلفن ۲۴۳۴۶۶ سردفتر سیدعبدالحسین‌موسوی

یکسک‌فرانسوی‌بفروش میرسد ساعت ۶ الی ۸ بعد از ظهر با تلفن ۶۳۸۸۱۴ تماس حاصل نماید .

مشاور سازمان و مدیریت
خدمات اجرائی با روش علمی وساده و عملی موسسه مزدا ـ تلفن ۶۸۱۹۵۶ برای تاسیس یا توسعه بااصلاح دستگاه کار وکسب شما
آ ـ ۱۸۶۶

امتیازدانشجوئی
خریداریم
۷۵۹۴۳۵

گمشده

یک دستگاه موتورسیکلت تک سیلندر کاوازاکی شماره فنر یا شاسی ۳۴۷۱۷۱ ـ و شماره شهربانی ۷۳۸۷ تهران ۴۰ بنام علی اصغر رحمت پور شماره شناسنامه ۱۲۹۲۷ صادره از میانه مدتی است که کاغذ شهربانی مفقود شده است.
خواهشمندم هر کسی پیدا کرده به تلفن ۵۵۰۳۲۵ اطلاع بدهد.
آ ـ ۱۹۰۳

سند مالکیت مالکی بنام خانم زهرا علی نژاد به شماره ۱۰۵ر۳۶۶۵ مفقود گردیده از یابنده خواهشمند است بهتلفن های زیر خبر دهندو مژدگانی گیرند ۶۶۸۴۶۵ و یا ۶۴۸۵۹۱
آ ـ ۱۸۷۵

کیف‌اینجانب‌حسن نجفی‌محتوی دو برگ سفته هر کدام پنجاه هزار ریال بامضای فرهادنجفی مفقود شده واز درجه اعتبار ساقط است.
آ ـ ۵۷۰۵

اطلاعیه نظام پزشکی مرکز در مورد فقدان پروانه
پروانه موقت پزشکی متعلق به خانم دکتر پریدخت صهبا فرزند محمد حسین بشماره ۳۶۵۸ر۷۶ مفقود گردیده‌است. از یابنده تقاضا میشود آنرا به نظام پزشکی مرکز (خیابان حافظ خیابان شیرین یا بوسیله صندوق پستی ۳۴۷۴ تهران) ارسال دارند . چون پروانه جدید صادر میگردد ، پروانه مفقود شده بهرحال از درجه اعتبار ساقط است.
سازمان نظام پزشکی مرکز
آ ـ ۵۷۲۱

آپارتمان فروشی

اکازیون واقعی
آپارتمان مهندسی ساز ۳اطاق خوابه ۱۵۰ متر ۷۷۰ تومان باوام‌بانکی باشوفاژ آسانسور انباری پارکینگ شوت زباله فیش تلفن بیواسطه در پهلوی خیابان توانیر خیابان نظامی گنجوی کوچه خسرو شیرین پلاک ۷ تلفن ۸۴۴۰۲۳ و ۸۴۵۷۰۱
۱ـ۱۰ آ ـ ۱۸۱۷

آناتولفرانس روبروی پارک دانشگاه زیر بنای مفید ۱۶۰ متر طبقه پنجم با تلفن تجارتی متری۴۵۰۰ تومان تلفن۲۴۵۶۲۷ و ۸۳۸۵۰۹
۱ـ۳ آ ـ ۱۷۶۴

عباس‌آباد پاکستان ۹۰ متر ۲ اتاق خوابه نوساز با فیش تلفن ۸۳۹۴۶۶

عباس‌آباد مهناز ۱۴۷ متر مفید با ۵۰۰ تومان وام بانکی ۸۳۹۴۶۶

آپارتمان فروشی
خیابان کاخ یکدستگاه آپارتمان تك واحدی سه اطاق خواب پارکینك آسانسور و تراس طبقه پنجم تلفن ۵۴۶۵۰۶
آ ـ ۱۸۸۸

با وام بانك‌ملی
صاحب خانه شوید آپارتمان لوکس ۲اطاق خوابه بین پهلوی‌وجردن ۸۹۹۶۲۲ و ۸۹۹۹۴۰

فرح اندیشه
یکدستگاه آپارتمان اجاره یا بفروش میرسد تلفن۸۵۳۸۰۷
۱ـ۳ آ ـ ۱۸۲۳

قیطریه آپارتمان لوکس ۲ اتاق‌خوابه مهندسی ساز فروشی
۳۱۱۸۳۶

آپارتمان مدرن جهت منزل و دفتر ـ کاخ نزدیك شاهرضا عصرها تلفن ۶۶۲۳۲۸

دو دستگاه آپارتمان دو اطاق خوابه‌باسرویس کامل بفروش میرسد آدرس‌خیابان ری‌کوچه نظام وفا پلاک ۱۱۴ تلفن صبح ها از ۸ الی ۵ بعد ازظهر ۵۲۷۴۸۷ و شبها ۳۶۳۷۵۷
۱ـ۲ آ ـ ۱۹۰۷

تخت جمشید بر ملك‌الشعرا بهار ۱۰ دستگاه آپارتمان‌تجارتی‌ومسکونی ۲ و ۳و ۵ اطاق‌خوابه‌هر دستگاه با ۸۰ متر انبار تك‌تك یاکلا فروشی‌تلفن ۲۳۲۸۵۹ و۲۳۹۶۰۹

اکازیون
آپارتمان های ۲ اطاق خوابه ۸۵ متر ۱۰ متر انباری شوفاژ آسانسورو‌تلفن موکت دید عالی مهندسی ساز در بهترین نقطه قلهک ۴۹۰ هزار تومان نقد نصف نقدبقیه ۳۰ ماهه بابهره بانکی تلفن ۶ـ۸۲۰۰۰۴
آ ـ ۱۸۱۶

یکدستگاه آپارتمان ۲ اطاق خوابه در خیابان فرشته خیابان حسابی ۱۲۰ مترفضای مفید نقدا متری ۵۸۰۰ تومان ۶ـ۸۲۰۰۰۴

آپارتمان‌دو اطاق‌خوابه زیربنا ۱۱۵متر کولر موکت پرده لور دراپه لوله‌کشی‌گاز شوفاژواقع در گیشا خیابان فروزانفر فروشی تلفن ۹۲۱۶۸۴ و ۹۲۸۵۳۷
۱ـ۲ آ ـ ۱۷۶۳

آپارتمان در میدان ثریا اول شاه صفی کوی سازمان‌مسکن بلوک ۲ پلاک ۱۸ طبقه همکف ۲ اطاقه با پارکینگ ۲۰۰هزار تومان بازدیداز۲تا۵ بعدازظهر
آ ـ ۱۸۹۲

فروش محل کار
طبقه فوقانی یک باب عمارت که‌شامل سالن بزرگ و ۲اطاق وهال، و سرویس و تلفن و آب برق و مبلمان و سایر تجهیزات میباشد واگذار می شود لطفا به استثنای ایام تعطیل و پنجشنبه ها ازساعت ۱۰ تا۱۲ باتلفن ۵۴۹۴۴۰تماس حاصل فرمائید
۱ـ۳ آ ـ ۱۹۰۱

بعلت مسافرت بخارج آپارتمان بدون واسطه بفروش میرسد فضای مفید ۱۵۰ متر ۳اطاق خوابه سالن نهارخوری هال شوفاژ کولر تلفن مستقل‌موکت پرده کرکره لوستر کلاخارجی آشپزخانه‌مبله پارکینگ پهلوی اول ایوبی قیمت مقطوع‌متری ۶۳۰۰ تومان تلفن ۲۷۰۸۵۰
آ ـ ۱۸۹۶

آپارتمان فروشی
۲ و ۳ و ٤ اطاق خواب در وزراء گاندی جردن پهلوی از ۶۰۰ هزار تومان ببالا ۶۲۵۲۰۱ و ۶۲۴۶۱۳
آ ـ ۱۷۰۲

آپارتمان لوکس باوام بانکی از ۴۰۰ هزار تومان ببالا درشمال شهر ۲۲۸۹۷۱ تفکری

اکازیون
بهترین محل گیشا آپارتمان۳ اطاق خوابه با تجهیزات کامل نصف نقد بقیه بابهره بانکی، ۸ساله تلفن ۶۳۶۳۴۹
۱ـ۷ آ ـ ۱۸۳۲

آپارتمان‌فروشی
۳و ٤ و ۵ اطاقه با قیمت‌مناسب نقد و اقساط تلفن ۷۹۴۶۵۴

آپارتمان قسطی
تهران پارس ۱۵۰ هزارتومان نقد بقیه وام بانکی ۱۵ ساله
۷۸۱۹۱۸

آپارتمان‌نو ساز باسرویس‌کامل در گیشا فروشی ۹۲۸۰۸۲
آ ـ ۱۸۱۴

سیدخندان‌آپارتمان تک واحدی طبقه دوم از ساختمان ۳طبقه ۱۸۰ متر بنا باتلفن مبله یا غیر مبله فروشی تلفن ۸۵۲۰۸۶ـ ۹۳۱۳۴۰
۱ـ۳ آ ـ ۱۸۶۴

خانه فروشی

خانه‌ای به مساحت ۲۱۰ متربا آب و برق و تلفن . دارای چهاراتاق وزیر زمین واقع در اراکبا‌خانه‌ای در حدودنارمک و تهرانپارس معاوضه میشود. طالبین باتلفن ۲۷۸۶۴ تهران از ساعت۷به بعد تماس‌بگیرند.
آ ـ ۳۴۹۲

خانوویلائی شمالی ۲۰۰ متری سلطنت آباد نگارستان هشتم ـ قیمت یک میلیون تومان ۲۳۷۰۴۰
آ ـ ۱۷۶۲

خانه‌ای ۱۸۰ متر ساختمان ۷ ساله ۲ طبقه دارای ٤ اطاق‌با گاراژ در نارمک سرسبز غربی ۶۸۰ هزار تومان تلفن صبح ۳۴۰۹۹۸ بعدازظهر ۷۹۹۸۷۲
آ ـ ۱۸۸۱

خانه فروشی فوری
امیر آباد شمالی مساحت ۱۳۲ متر بیواسطه تلفن ۶۳۴۴۷۸و ۶۳۶۶۲۱
۱ـ۳ آ ـ ۱۸۸۶

خانه‌فروشی و ویلائی واقع در آریاشهرسه اطاق خواب هال پذیرائی‌شوفاژ کولر تلفن‌قیمت مناسب تلفن ۹۴۲۳۷۵
۱ـ۲ آ ـ ۱۸۸۵

خانه‌ای‌ویلائی دو اطاق‌خوابه ۲۲۵ مترمساحت و حدود۱۸۷ متر زیربنا با تلفن شوفاژکولر پرده کرکره و سرویس کامل در بهترین نقطه تهرانپارس‌تلفن ۷۵۹۸۲۱ از ۵ ببعد
آ ـ ۱۷۶۱

منزلی ۱۵۰ متر واقع درشهر زیباکوی‌باختر روبروی‌دبستان سوم اسفند پلاک ۲۰ مقطوع ۶۵۰هزار تومان تلفن۹۴۱۲۷۲
آ ـ ۱۸۰۰

امیرآباد شمالی
خانه سه طبقه مجهز بتمام وسایل ۶۵۴۱۷۰
۱ـ۲ آ ـ ۵۶۷۹

برای خرید خانه وویلا نقد و اقساط در
گوهردشت
کرج با ما تماس بگیرید
برای خرید خانه وویلا باهر بودجه‌ای نقدواقساط وزمین های گوهردشتو باغستان را نقداخریدار وفروشنده‌ایم دفترپارس ۰۲۲۲۱ کد ۵۷۱۰
آ ـ ۱۷۵۹

خانه جنوبی دو طبقه ۶ اطاق باتلفن‌کولر۱۴۳ متر در بهترین نقطه آریامهر تلفن ۶۵۳۶۴۲
آ ـ ۱۵۰۴

خیابان خواجه نظام الملک خانه‌ای دارای دو طبقه ونیم مساحت۱۰۰ متر در ماشین‌رو تلفن شمالی بقیمت ۵۱۰ هزار تومان تلفن ۷۶۱۴۵۹
۱ـ۲ آ ـ ۱۸۵۷

خانه‌ای بامساحت ۲۲۵ متر ٤ اطاقه باآب و برق و تلفن‌در منطقه جنوبی از تهران پارس بفروش میرسد تلفن۷۸۰۲۶۷
آ ـ ۱۹۶۹

خانه فروشی بمساحت ۱۴۰ متر حوالی تجریش ۲۷۴۵۴۵
آ ـ ۱۸۹۷

اکازیون واقعی
خانه ویلائی بمساحت حدود ۷۰۰ متر دارای دو سرویس سه‌اطاق خواب اطاق مستخدم بااستفاده از گاز طبیعی و استخر و تلفن شرکت نفت در کیلو متر ۵ تهران کرج دفتر مهندسی ۹۲۷۶۸۶
۱ـ۲ آ ـ ۱۷۶۳

فروشی
خانه‌ای ۱۷۲ متری جنوبی سه طبقه مستغلاتی خالی هر طبقه ۲ اطاق خواب و سالن بزرگ‌وبرق۱۵ آمپر گاز‌طبیعی آب تهران کولر موکت و‌تلفن ۶۵۰۲۵۶ ساعت۵ تا۸ بعدازظهر امیرآباد شمالی، زریر پلاک۴۵

خانه دو طبقه مستقل با دو شماره تلفن بین شیخ هادی و پهلوی بعلت مسافرت بفروش میرسد تلفن ۶۶۴۰۸۲
آ ـ ۵۵۱۱

خانه‌ای فروشی‌یکباب خانه‌بین پهلوی‌وجردن‌بالاتراز فروشگاه اکسیردر ۳ طبقه مسکونی۶۰۰ متر زمین ۱۲۰۰ مترساختمان مدرن و شخصی ساز بامبلمان ۳ شماره تلفن آب برق‌استخر بفروش میرسد تلفن۶۸۴۴۴۲
آ ـ ۱۷۶۶

ویلای فروشی

قابل توجه شرکت های بازرگانی و بازرگانان محترم یکباب انبار به مساحت ۲۰۵۰ مترمربع برجاده قدیم کرج‌جنوب فرودگاه مهرآباددارای۳ اطاق برای دفتر و سرایدارو۲۰۰مترانبار مسقف با برق و تلفن‌به علت مسافرت‌بفروش‌می رسد تلفن صبحها ۳۱۵۹۶۵ و عصرها : ۸۲۳۰۸۳

ویلا فروشی در بهترین نقطه شهردریا کنار به سبک ژاپونی مبله با تمام وسایل آب برق تلفن کولر گازی تلفن ۲۴۷۹ کد ۰۲۴۹۱ ساعت ۹ صبح ببعد
آ ـ ۱۹۵۲

فروش ویلا
باغ باویلادرمتل قو باموقعیت عالی تلفن ۳۷۷۲۸۰

ویلائی ٤ اطاق خوابه باتمام تاسیسات‌مدرن استخر باتصفیه نیمه مبله ۶۴۰ متر گلشهرو یلا متری۱۳۵۰ تومان تلفن۲۴۵۶۲۷ و ۸۳۸۵۰۹

ویلائی فروشی در بهترین‌نقطه رامسر مبله باتمام وسایل و آب وبرق تلفن ۹۵۹۶۸۱
۱ـ۲ آ ـ ۱۸۸۷

باغ فروشی

درشاهدشت کرج(صفا دشت) باغ تزئینی و میوه ۱۵۰۰۰متر باویلای‌بسیار لوکس تمام مبله باتزئینات داخلی بار سرویس خارجی استخر تصفیه چاه موتورآب‌پمپ سیمکشی داخل باغ‌برق‌قیمت مقطوع ۳ میلیون وسیصد هزار تومان تلفن ۲۷۰۸۵۰

اکازیون واقعی
باغ ویلائی بمساحت ده هزار متر درخوش آب وهواترین نقطه‌رودهن‌یک ضلع‌بهرودخانه باانواع‌درختان میوه‌باتجهیزات کامل‌دو دستگاه‌ساختمان استخر شناو غیره روزها ۵۴۸۳۵۱ شبها ۹۷۲۸۷۷
۱ـ۳ آ ـ ۱۷۶۰

باغ مصفا با ویلای کوچک محدوده نوشهر نزدیک دریا ۶۸۶۶۸۰

باغی است بمساحت ۲۵۰۰۰ متر مربع واقع در حسین اباد مهرشهر که دارای درختان میوه‌و سند قطعی می باشد به فروش می رسد طالبین جهت اطلاع بیشتر در ساعات ۹ الی ۱۲ صبح و۵ الی ۷ عصر با یکی از تلفن های زیر تماس بگیرید .
۸۹۹۷۸۷ و ۶۵۳۷۶۸

سرقفلی مغازه

موسسه پلاستیک سازی خیری واگذار میشود لاله‌زار پاساژتئاترپارس طبقه دوم تلفن :
۳۹۱۹۵۱ و ۳۰۳۴۱۷

محل کار
تجارتی برخیابان فرح شمالی مبلمان با تلفن واگذار میشود .
تلفن ۸۵۰۷۴۷

سالن آرایش زنانه در امیریه عروسی۵۶۵۳۵۱

واگذاری دفتر
عباس‌اباد چهارراه شاه عباس پلاک۳۹۸ طبقه‌دوم یك‌دفتر کار مبله ولوکس با تلفن و دستگاه داخلی شوفاژ و کولر ۳ اطاقه واگذار میشود منزل ۸۳۳۱۵۹ و ۶۲۳۶۲۷ دفتر .

۳۶۰ متر کارگاه که طبقه دوم آن۲۰۰ متر مسکونی است‌آب برق سه‌فازو‌تلفن داردفروشی ۷۳۶۸۶۰
آ ـ ۱۸۸۴

زمین فروشی

فروش‌زمین‌های‌تاکستان
۶۴۵۱۴۲

زمین در مهر شهر و کوی ولیعهدنقدو اقساط فروشنده‌ایم تلفن ۹۲۲۷۳۹

زمین ساختمانی و خانه کلنگی در شمال شهر فروشنده‌ایم تلفن ۹۳۲۴۳۴

زمین جهت تعمیرگاه واقع در جاده کرج مساحت حدود ۱۲ هزار متر با جواز تعمیرگاه‌به فروش می رسد تلفن : ۸۲۵۲۶۳و ۸۲۹۵۲۷

نزدیك متل‌قو
قصات حدود ۶۵۰ متر با سند مالکیت رسمی ، آب و برق ، آسفالت ، پروانه و امکانات ساختمانی تلفن۸۹۰۵۶۸

قطعه زمین ۲۰۰ متری باسند مالکیت‌در قاسم آباد شاهی‌فقط ۳۰ هزار تومان تلفن عصرها ۶۳۶۴۱۶
۱ـ۳ آ ـ ۱۸۸۹

فریدون کنار
زمین فروشی ۲ بر ۵۳۰۰ متر داخل محدوده قطعه دوم از دریامناسب تفکیک و ویلاسازی تلفن ۸۲۳۷۳۶

کوی مهر قطعه ۵۳ روبروی کاخ مروارید ۵۰۰۰ متر متری ۲۵۰ تومان تلفن ۲۴۵۶۲۷ و ۸۳۸۵۰۹
۱ـ۳ آ ـ ۱۷۶۳

زمین اکازیون
حوالی کرج مناسب ویلاسازی وتاسیسات دیگری‌باسندمالکیت نقد و اقساط فروشی۳۱۲۷۳۹
آ ـ ۱۸۶۷

زمین ساختمانی و خانه کلنگی در شمال شهر فروشنده‌ایم تلفن ۹۳۲۴۳۴

اهواز کوی گلستان ۲۰۰۰متر زمین بر فروردین فروشی ۲۸۲۸۳۵
آ ـ ۱۶۵۹

زمین‌درمهر شهر وکوی‌ولیعهد نقدو اقساط فروشنده‌ایم تلفن ۹۲۲۷۳۹

زمین های صنعتی و کارخانه‌ای فروشنده و خریداریم تلفن۹۲۵۹۴۸

اکازیون
زمین تفکیک‌شده ۳۰۰۰ متری ۳۰ تومان و ۲۰۰و ۱۵۰ متری ۶۰ الی ۷۰ تومان جهت باغ ، ویلا مسکن با آب و برق کیلومتر ۱۹ جاده مخصوص کرج۹۲۸۵۰۶ تیموری ـ کریمی

زمین اکازیون متری
۱۰تومان
باآب جاری واقع در جاده شاهدشت کرج (اشتهارد) جهت احداث باغ. گلکاریو تاسیسات و خانه های مجتمع ارزان قیمت به قطعات ۲۰۰۰ و ۳۰۰۰ و ۵۰۰۰ متری با سند مالکیت نقد و اقساط به فروش میرسد
تلفن ۹۳۹۵۵۹
۱ـ۵ آ ـ ۱۵۵۲

اجاره آپارتمان

ویلائی‌وهمکف ۶۵۷۹۴۴

اجاره فقط با یک زنگ
۶۵۷۹۴۴

آیزنهاور آپارتمان طبقه دوم سه‌اطاق‌خوابه باناهار خوری وپذیرائی و سرویس کامل‌با دوهال جنوبی و شمالی ۲۰۰ مترزیربنا تلفن موکت کولر ۴۴۰۰ تومان تلفن ۹۰۱۴۵۶
آ ـ ۱۸۱۴

دو دستگاه آپارتمان بر خیابان ژاله ایستگاه بهنام که قبلابه عنوان مطب استفاده می شده است جهت دفتر کار و یامطب یکجاو یا جداگانه اجاره داده میشود. تلفن ۳۱۹۰۵۶
۱ـ۲ آ ـ ۵۶۷۵

یکدستگاه آپارتمان در خیابان روزولت جنب سینما دیاموند جهت محل کار شامل ۸ اطاق ۳ تلفن تلکس مبلمان کامل برای اجاره یا فروشی ۶ـ۸۲۰۰۰۴
آ ـ ۱۷۵۳

اجاره داده میشود طبقه اول دو اتاق‌خواب، با سرویس کامل خواجه عبدالله انصاری شماره ۱۴۴ تلفن ۲۳۴۰۰۶
آ ـ ۱۸۶۸

وزراء۳خوابه تلفن۷۵۰۰تومان ۶۲۲۷۹۲ و ۶۲۱۸۵۸ آرش
آ ـ ۱۸۶۳

یک اطاق برای یکخانم کارمند اجاره تلفن ۸۲۷۶۶۷
آ ـ ۱۸۱۲

جهت دفتر یا مطب
یکطبقه‌از یک ساختمان و طبقه نوسازشامل ٤ آپارتمان مجهز جمعا۱۸ اطاق ـ تهویه مطبوع ٤انبار ـ پارکینگ سر پوشیده تلفن‌ـ پارکت ناحیه عباس آباد جهت اجاره تلفن ۶۸۴۶۸۰ از ۹الی ۱۵
۱ـ۲ آ ـ ۱۸۰۹

۱تا ٤ اطاق خوابه‌جهت سکونت و محل کار ۶۵۵۱۳۷ و ۶۵۵۴۲۶

اجاره محل کار ومسکونی جهت ایرانی و خارجی موجود است تلفن :
۲۳۲۸۵۹

آپارتمان های۲و ۳ و ٤ اطاق خوابه وویلا جهت سکونت ودفتر کار از ۵ هزار تومان ببالا در عباس آباد گاندی و پهلوی و جردن نوری اجاره داده می شود ۶۲۵۲۰۱ و ۶۲۳۵۱۱
آ ـ ۱۶۴۹

شهر مسکن
بماتلفن‌کنید مستاجردلخواهتان رادر اختیارتان قرار دهیم و خریداردلخواهتان را ۸۵۷۷۹۸ ۸۴۴۷۸۶
آ ـ ۱۸۶۰

خانه‌ای ۳ طبقه ۱۸ اطاق برآریا مهر غربی یکجا اجاره داده میشود ۹۳۷۰۶۹
۱ـ٤ آ ـ ۱۶۹۲

تخت‌طاوس ۵ خوابه ۷۵۰۰ تومان تلفن ۶۲۲۷۹۲ و ۶۲۱۸۵۸
آ ـ ۱۸۲۳

کریمخان ۱ خوابه تلفن ۳۷۰۰ تومان۶۲۲۷۹۲و ۶۲۱۸۵۸ آرش
آ ـ ۱۸۶۲

میدان ونک۳خوابه تلفن۷۵۰۰ تومان ۶۲۲۷۹۲ و ۶۲۱۸۵۸
آ ـ ۱۸۶۱

جردن ۳ خوابه ۶۵۰۰ تومان ۶۲۲۷۹۲ و ۶۲۱۸۵۸ آرش
آ ـ ۱۸۶۰

جردن ۳ خوابه تلفن استخر سرپوشیده لوکس دوبلکس۹ هزارتومان۶۲۲۷۹۲ و ۶۲۱۸۵۸ آرش
آ ـ ۱۸۲۲

آپارتمان ۳ اطاق خوابه خیلی لوکس در سلطنت آباد اجاره داده میشود ۲۳۵۰۳۳ و ۲۳۷۵۲۶
آ ـ ۱۸۲۰

برای اجاره
منزلی شمالی با ۸ اطاق در منطقه مسکونی و تجاری(بین بلوار الیزابت‌و تخت جمشید) بمتلفن۶۵۶۹۹۷ و یا ۶۵۲۲۱۵ مراجعه شود
۱ـ۲

سلطنت‌آباد ویلائی بسیارمدرن ۵۰هزار تومان اجاره۲۸۷۷۷۰ و۲۸۴۸۸۸
آ ـ ۱۸۹۹

طبقه‌دوم یکدستگاه آپارتمان واقع در خیابان وزراء نبش خیابان ۳۵ بمساحت ۳۰۰ متر مربع بادو شماره تلفن تهویه مطبوع آسانسور دارای ٤ اطاق و یک سالن بزرگ جهت استفاده شرکتها اجاره داده میشود تلفن ۶۸۸۲۱۸
آ ـ ۱۷۶۸

خانه‌شمارا بخارجیان اجاره میدهیم

سازمان مسکن پارس
مرکزاجاره بخارجیان
۸۴۸۴۲۴
۸۵۳۸۵۳
۸۵۷۵۸۵
خرید و فروش

مؤسسه نیازمندیهای خارجیان
خانه بخارجیان اجاره میدهد
۸۳۰۰۸۱ ـ ۸۳۰۰۸۲
۸۲۱۸۱۱ ـ ۸۲۱۷۲۳
۳۶۱ تخت جمشید مقابل سفارت آمریکا

مرکزاجاره خریدوفروش
۲٤ ساعته ۸۳۲۹۳۳

۸۲۵۱۲۰ ـ ۸۲۹۷۶۶
سازمان کورش
اجاره منازل بخارجیان

مرکزاجاره
موسسه امور خارجیان
تخت‌جمشید جنب بهار
۷۵۱۷۸۲ ـ ۷۵۲۳۵۸

سازمان مسکن
کندو
کانون اجاره بخارجیان
ویلا آپارتمان دفتر کار
۲۲۷۶۳۸ ـ ۲۲۷۶۳۹

مسکن‌اگشن
کانون اجاره بخارجیان
۶۸۷۸۱۲

RING US at
655615 – 650496
Rent your house

شهر مسکن
بما تلفن کنید مسکن اجاره‌ای دلخواهتان‌رادراختیارتان قرار دهیم و خریدار دلخواهتان ۸۵۷۷۹۸ـ ۸۴۴۷۸۶
آ ـ ۱۸۶۱

۸۲۴۹۵۳
سازمان نیازمندیهای خارجیان
خانه‌شمارابخارجیان اجاره‌میدهد
۸۲۷۹۰۱ ـ ۸۳۸۱۰۶

رابینسون
اجاره‌باهرانی‌وبخارجی
خریدوفروش
۶۵۵۴۲۶ ـ ۶۵۵۱۳۷

سیلورشاپ ۲۲۰۵۶٤
مرکز اجاره‌بخارجیان۲۲۰۷۰۷ و ۲۲۱۹۸۱

شرکت ریل‌استیت
اجاره‌بخارجیان۹۳۶۲۷۸

شرکت خارجیان
فقط‌ویلاو همکف‌بااستخر نیاز دارد ۸۹۵۵۱۶

شرکت دامان
مشاور شما در خرید فروش و اجاره۲۳۹۶۰۹

وزیری
۶۵۸۱۸۸
۶۵۳۷۴۳
اجاره بخارجیان ـ خرید و فروش

سازمان نیازمندیهای
۱۲۱ تلفن
UNITED NATIONS HOUSING AGENCY
مرکز اجاره و خرید و فروش ۲۲۵۴۹۱

بدو ویلا در سطح خوب جهت دو مقام عالیرتبه سفارتی فوری نیازمندیم ۲۲۲۶۳۰ و ۲۲۷۵۱۱

مؤسسه‌فورد
بزرگترین مرکزاجاره بخارجیان
۶۸۹۱۵۸ ـ ۶۸۵۷۳۷

تری‌فلاورز مرکز اجاره به خارجیان ۲۲۵۱۷۰ و ۲۳۵۰۳۳
آ ـ ۱۶۹۵

نیازمندیهای اطلاعات تلفنی آگهی می‌پذیرد

استخدام: ۳۰۳۷۰۲ ـ ۳۱۱۲۱۹ املاک و مستغلات: ۳۰ ـ ۳۱۱۲۲۹ خرید و فروش: ۳۲۸۲۵۷ ـ ۳۲۸۴۱۴ خدمات: ۳۱۲۴۱۳ ـ ۳۱۱۲۲۷

سلطنت آباد ۲ خوابه ۵۵۰۰ تومان تلفن ۶۲۲۷۹۲ آرش آـ۱۸۱۶

محل کار بخارست سه خوابه ۱۳تومان ۶۲۲۷۹۲و ۶۲۱۸۵۸ آـ۱۸۱۵

امیرآباد یوسف آباد فروش یا رهن یا اجاره خانه ۳ طبقه مجهزتلفن ۶۳۰۱۲۶

اجاره
پهلوی دو طبقه ۵۶۰ متری یا یک طبقه با۳ رشته تلفن جهت کار ۶۸۶۶۸۰ آـ۱۹۰۵

تعداد ۷۴ دستگاه مسکن اجاره‌ای از ۳ تا ۳۰ هزار تومان درجا های مختلف موجود است و تعداد زیادی محل کار یک تلفن ضررندارد بنفع شما است تلفن ۸۵۷۷۹۸ و ۸۴۴۷۸۶ آـ۱۸۲۲

نیاز به آپارتمان اجاره

۴۸ ساعته آپارتمان‌ویلا محل کار شما رافروخته یااجاره میدهیم۶۸۱۲۷۷

ویلا و آپارتمان در شمال شهر برای کارمندان عالی‌رتبه شرکت خارجی فوری نیازمندیم . ۲۲۲۶۳۰ و ۲۲۷۵۱۱

نیازفوری

به چند دستگاه ویلا و طبیه‌همکف‌برای‌سوئیت کارمندان ایرانی‌وخارجی در شمال شهر فوری نیازمندیم تلفن : ۲۴۵۳۸۰و ۲۴۵۶۸۵

قسمتی از یك انبار به مساحت ۳۰۰ متر با حفاظت کامل درمحدوده کیلومتر ۶ تا ۱۰ جاده مخصوص کرج مورد احتیاج است لطفاباتلفن ۸۵۴۰۶۵ تماس‌بگیرید.

نیازاجاره

یک شرکت سوئدی برای مدت یکسال به ۸ دستگاه آپارتمان ۲و۳ اطاق خوابه در شمال شهر فوری نیازمند است ۲۳۰۷۹۸ و ۲۳۵۰۳۳ آـ۱۸۸۰

یك شرکت آمریکائی و همچنین یك مجموعه ساختمان با حدود ۲۰ دستگاه‌آپارتمان‌درشمال شهر بدون واسطه‌اجاره مینماید ۹ـ۲۹۳۷۴۸ با آقای صفوی‌تماس‌حاصل فرمائید .

بتعدادی آپارتمان اجاره‌ای از ۳تا۳۰ هزار تومان فوری مورد نیاز است ۸۵۷۷۹۸ ـ ۸۴۴۷۸۶ آـ۱۸۶۱

چند خانواده آلمانی و آمریکائی به تعدادی ویلا و آپارتمان مخصوصا همکف با شوفاژ و تلفن واستخر نیاز فوری دارد تلفن ۶۸۷۸۱۲

تعدادی‌ویلا همکف‌وخانه فروشی در شمیرانات موردنیاز است۲۷۶۰۲۲ و۲۷۸۰۶۹

خیلی فوری

بتعداد زیادی ۲ تا ۴ اطاق خوابه در شمال شهر نیازمندیم . ۶۵۵۶۱۵ـ ۶۵۰۴۹۶

خوابگاه تا ظرفیت ۷۰۰ نفر برای اجاره در تهران مورد نیازاست تلفنهای ۴۹ـ۶۶۷۵۴۶ پشتیبانی منطقه ۳ مدیریت تاسیسات باغشاه

نیاز فوری

ویلا و آپارتمان درشمال شهر جهت فروش نیازمندیم . ۲۹۴۶۸۸ و ۲۹۳۳۶۱

نیاز به خرید زمین

خریداررمین امسریه و بلوار رضا پهلوی تلفن ۳۴۴۹۸۲

زمین اهواز

خرمشهر ـ بقیمت روز فوری خریداریم تلفن ۳۷۵۴۸۷ و ۳۷۴۸۸۶

خریدار زمینهای امسریه ۳۴۳۳۴۶

زمینهای‌تهران پارس خریداریم ۷۹۳۰۲۰

زمین های داخل محدوده و زمین صنعتی تجارتی‌وزراعی خریدار و فروشنده‌ایم تلفن ۹۳۶۷۵۳

خرید و فروش زمین صنعتی و مسکونی تلفن ۹۲۲۷۱۶

خریدار زمین امسریه ۳۴۱۳۵۹

تهران پارس زمین خریداریم تلفن ۷۳۱۳۶۶

زمین های صنعتی و مسکونی خریدار و فروشنده‌ایم تلفن : ۹۲۲۷۱۶

خانه های کلنگی و زمین ساختمانی‌در شمال‌شهر خریداریم تلفن ۹۲۸۰۸۲

شهرك غرب‌مهرشهر ۷۵۵۷۳۴و ۷۵۲۸۹۸

اهوازاهواز

زمین خریداریم۷۹۴۴۱۸

بنگاه معاملات املاک

خرید و فروش زمین‌های بلوار رضاپهلوی ۳۴۵۶۵۳

خرید و فروش مهرشهر گوهردشت فردیس ملارد ۹۲۲۷۳۹

معاملات پول

پول‌در مقابل املاک شمال‌شهر وشمیرانات موجود است‌تلفن های ۸۲۵۲۶۳ و ۸۲۹۵۲۷

پول‌ارزان

از ۵ میلیون ببالا موجود است ۸۹۲۶۰۲

پول شرطی موجود ۶۸۴۵۲۵

وام‌ارزان

ملك ـ اتومبیل‌ـ چك کارمندی ـ فرش ۸۵۰۷۴۷

بپول راکدشمادر مقابل مبیع ارزنده با بهره‌عالی هزاری ۵۰ تومان‌سودمی دهیم ۹۲۵۰۰۸

پول

وام فوری بهر طریق ۹۲۵۰۰۸ میدان رشدیه

پول

در مقابل چك کارمندی ملك ـ اتومبیل تلفن ۸۴۸۶۷۰

پول فوری در مقابل ملك وساختمان هر مقدار بخواهید پهلوی دفتر جلالی ۸۹۶۵۱۱ و ۸۹۴۱۹۳

به پول شمادر زمینه اتومبیل بیشترین بهره را میدهیم ویا در خرید و فروش آن سهیم میشویم بلوار الیزابت خیابان هما شماره ۷ شرکت کمان تلفن ۶۵۱۹۲۰ ۱ـ۲۷ آـ۱۸۷۸

پول روی ماشین ،تلفن ، چك کارمندی ، و قبوض و ملکها حداقل بهره تلفن ۶۵۱۹۲۰ ۱ـ۲۷ آـ۱۸۷۷

پول مورد نیاز

بپول راکد شما درمقابل مبیع ارزنده با بهره‌عالی نیازمندیم ۸۹۲۶۰۲

خانم و آقای محترم بپول راکد شما با بهره عالی نیازمندیم۸۵۰۷۴۷

استخدام و کار

نظافتچی مرد و زن تمام ونیمه وقت‌با حقوق‌مکفی نیازمندیم ۷۵۳۵۴۲

استخدام میشود

جهت انجام پروژه بزرگ ساختمانی در گرگان تعدادی تکنیسین باحقوق مکفی ویک نفر مترجم زبان انگلیسی‌مورد نیاز است تلفن تهران۶۴۱۹۲۲ گرگان ۸۰۸۴ آـ۱۶۰۰

استخدام
موسسه‌ای چند نفر خانم یاآقا کەدرامرفروش اجناس بوتیك ویا خرازی سابقه کار داشته باشند تمام وقت و با حقوق مکفی استخدام مینماید خیابان ویلا از شاهرضا جنب بانك ملی کوچه ایدلجی شماره ۴۳ ۱ـ۳ آـ۱۸۷۲

کسانیکه در زمینه خرید و فروش اتومبیل اطلاعی دارند باکمی سرمایه به همکاری دعوت می نمائیم بلوار الیزابت خیابان هما شماره ۷ شرکت کمان تلفن ۶۵۱۹۲۰ ۱ـ۲ آـ۱۸۰۰

نصاب کاغذ دیواری و موکت استخدام میشود ۹۲۴۹۱۲ آـ۱۹۰۶

لیسانسیه حقوق بازنشسته‌وزارت‌آموزش وپرورش باتجربه،متمکن آشنابه امورحسابداری، حسابرسی ، مدیریت داوطلب‌شغل آبرومنددر تهران می باشد تلفن ۹۷۶۴۶۱ بعد از ظهرها تماس حاصل نمائید . آـ۱۸۷۸

سکرتر تمام وقت با تسلط کامل بزبان انگلیسی مورد نیاز استلطفابا تلفنهای ۶۵۷۵۱۳ـ ۶۵۲۱۱۹ بین ۱ تا ۴ تماس حاصل فرمایند

کارگر ساده

بچند نفر کارگر ساده تماموقت نیازمندیم‌جاده مخصوص کرج ایستگاه شهوند خیابان رنگین کوچه سوم کارخانه‌تابلو سازی .

کسانیکه در زمینه تزئینات و تهیه مسکن واملاک و بیمه آشنائی یا اطلاعاتی دارندجهت سرپرستی پاشراکت کاری باکمی سرمایه به همکاری دعوت‌می نمائیم بلوار الیزابت خیابان هما شماره ۷ شرکت کمان تلفن ۶۵۱۹۲۰ ۱ـ۲ آـ۱۸۷۹

کسانیکەدر هر زمینه‌ای ایده یا اطلاعی‌دارند باکمی سرمایه در بهترین موقعیت وامکانات شرکتی به همکاری دعوت می شود تلفن ۹۲۱۹۳۱ـ۶۵۱۹۲۰ ۱ـ۲ آـ۱۸۷۶

سکرتر تلفنچی دوشیزه یا بانو

جهت کار تمام وقت استخدام میشود تلفن : ۸۳۹۴۶۶ آـ۱۸۵۸

یك شرکت ساختمانی برای کارگاه تهران به افراد ذیل نیازمند است ۱ـ چند نفرمکانیك‌درجه یك‌ماشین‌آلات‌ساختمانی ۲ـ چند نفر نقشه بردار وارد به امور ساختمانی با سابقه حداقل ۵ سال کار مفید تلفن : ۳۳۵۳۳۵ـ ۳۴۶۰۲۸

راهنما (گاید) استخدام فوری

چند نفر جوان فعال با وسیله نقلیه‌خوش‌برخورد باتحصیلات حدود دیپلم جهت تهیه مسکن نیازمندیم تلفن ۸۳۹۴۶۶

یك شرکت ساختمانی برای کار درتهران بچند نفر تکنیسین ساختمان با سابقه نیازمند است تلفن : ۳۳۵۳۳۵ـ ۳۴۶۰۲۸

یکنفر سکرتر آشنا به تایپ فارسی‌و لاتین‌مورد احتیاج است صندوق پستی ۱۸۴۹ر۱۱ارسال شود .

تعدادی کارگر یقه دوز و تنه دوز نیازمندیم ۸۳۰۹۳۱ ۱ـ۲ آـ۱۸۷۸

بازاریاب باتجربه شیك پوش باوسیله تمام وقت ۶۳۶۹۹۲ آـ۱۸۷۴ ۱ـ۲

بیك نفر مستخدم جهت کاردر شرکت تمام وقت مورد نیاز است تلفن ۸۹۱۹۹۳ بعدازظهر از ساعت ۳ تا۵ تماس‌بگیرید آـ۱۸۷۳

به یک نفر طراح درجه ۲ تمام وقت‌برای‌کار در یک موسسه مطبوعاتی نیازمندیم تلفن ۲۷۴۱۸۳ ۱ـ۲ آـ۱۸۷۰

استخدام منشی
مهندس‌مشاور اگزاکت یک نفر منشی مرد یازن مسلط بەتایپ فارسی و لاتین رابرای تمام وقت‌باحقوق مکفی استخدام‌می نماید ۵ـ۶۸۶۲۶۴ آـ۱۹۰۳

استخدام
تحصیلدار باموتور دنده‌ای‌خانم تلفنچی باسابقه کار تمام وقت به خیابان حافظ ـ مقابل پارك هتل ساختمان ت.ث.ث طبقه ششم مراجعه فرمایند ۱ـ۳ آـ۱۸۰۶

شرکت آی‌واس استخدام مینماید

۱ـ چند نفر دوشیزه یا بانومسلطبه تایپ‌فارسی ولاتین برای تمام وقت . ۲ـ چند نفر تکنیسین برق یا الکترونیك . لطفا با تلفن های ۸۵۵۲۶۴ و ۸۵۷۶۸۲ تماس حاصل فرمایند.

تعدادی کارگر ساده و کارگر بوار دورواسلیپ دوز و برشکارنیازمندیم تلفن ۹۳۶۷۳۵

استخدام صندوقدار هتل‌والدرف برای‌شیفت های مختلف صندوقدار دوشیزه یا بانو آشنا به زبان انگلیسی استخدام میکند ۵ الی۷ بعدازظهر کارگزینی هتل. نبش‌ویلا وتخت جمشید مراجعه شود .

استخدام سکرتر

بیك نفر دوشیزه یا بانو جهت سکرتری وارد به ماشین نویسی فارسی‌و لاتین و بوابکوتی تلفن برای ۸ تا ۲ بعد از ظهر نیمه وقت‌مورد نیازاست تلفن ۶۶۸۴۰۶

اتحادیه صنف کافه رستورانها

به یك نفر ماشین‌نویس فارسی تیزتند است به تلفن ۳۹۱۹۶۸ـ مراجعه شود .

به چند نفر دندانپزشك با پروانه دائم برای درمانگاه تخصصی عنوی واقع در میدان گمرك چهارراه انبار نفت تلفن ۵۴۴۴۸۰

بتعدادی دوشیزه و بانو با حداقل درامد روزانه ۵ هزار ریال نیازمندیم تلفن : ۸۵۰۷۳۶ و ۸۴۳۵۴۸

بچند نفر مهندس راه و ساختمان با حداقل ۲ سال سابقه راه سازی‌و چند نفر تکنیسین با حداقل ۱۰ سال‌سابقه راه‌سازی‌نیازمندیم تلفن ۶۴۵۴۹۱

بچند نفر دوشیزه‌یابانو جهت منشیگری یا سکرتری نیازمندیم‌تلفن ۸۳۴۷۰۷

دعوت بهمکاری

مجهز ترین تهیه مسکن خارجیان (کندو) جهت تکمیل کادرخودبدوشیزه یا بانوئی جوان با تسلط کامل بزبان انگلیسی جهت مدیریت دفتری با حداکثر سن ۳۵ سال ، فول‌تایم‌با حقوق‌ومزایای عالی نیازمند است تلفن ۳۹ـ۲۲۷۶۳۸،۲۲۲۰۱۴

شرکتی برای کار در تهران احتیاج به تعدادی‌راننده با گواهینامه پایه یك نیازمند است تلفن ۶۸۶۱۷۱

دعوت بهمکاری

مجهز ترین تهیه مسکن خارجیان(کندو) جهت تکمیل کادرخودبه دو نفر جوان مسلط به مکالمه انگلیسی با دارا بودن اتومبیل جهت کار تماموقت‌باحقوق‌ومزایای عالی نیازمند می‌باشد تلفن ۳۹ـ۲۲۷۶۳۸ ـ ۲۲۲۰۱۴ آـ۱۸۹۴

شریک

یک متخصص فنی ایرانی که در حدود ۱۸ سال در فرانسه و آلمان‌مشغول کار است برای ایجادیک‌کارخانه تولیدی‌احتیاج به شریک دارد (فقط از نظر سرمایه)۲۰۰۰۰۰ـ۵۰۰۰۰تومان از علاقمندان تقاضا میشودبه آدرس فرانسه یا آلمان بابنده مکاتبه نمایند.
آدرس فرانسه
Amirgholami Rahim
134 Route de la Wantzenau 67000-Strasbourg
France
Tel: 312868
آدرس آلمان
Melonenstr. 24 b.
Ziehfreund
7000-Stuttgart-Riederberg Germany
Tel. 475326
آـ۱۸۵۱

جویای کار

مهندس مکانیک فارغ‌التحصیل آمریکا آماده کار ۲۴۷۹۴۹ آـ۱۸۱۱

آشپز وراننده با سابقه ۸سال جویای‌کاراست راهنمای شماره ۹۴۵ تلفن ۳۱۱۰۸۰ مراجعه فرمایند آـ۵۶۸۷

زن ۳۰ ساله‌ای حاضر است‌در خانواده های محترم کار های خانه از قبیل: آشپزی واطو ـ کشی‌ونظافت بکند خواستاران براهنمای شماره ۹۴۶ اطلاعات تلفن ۳۱۱۰۸۰ مراجعه فرمایند

آموزشگاه ها

تعلیم
نقاشی

مخصوص دوشیزگان و بانوان تلفن ۸۳۴۶۸۷

تدریس

کلیه‌دروس دبیرستانی، راهنمائی ، دبستانی تضمینی ۷۵۶۵۶۳

۶۳۰۴۶۲

فیزیك شیمی ریاضیات دروس هنرستانی توسط دبیران دبیرستانها

انگلیسی برای بزرگسالان بدون گرامر ۸۴۲۸۶۲

انگلیسی فرانسه آلمانی
۸۲۰۹۷۳

عربی نظام قدیم ، جدید تضمینی ۷۵۶۵۶۳

گرامر ، مکالمه‌انگلیسی دو ماهه ۷۵۶۵۶۳

مکالمه زبان فرانسه آلمانی انگلیسی زیرنظر زبان شناسان متخصص تدریس میگردد . علاقه‌مندان باید حداقل ۱۰ ساعت در هفته درس داشته باشند لطفا با تلفن ۹۲۹۸۴۲ دکتر جولز مکر بعد از ظهرها تماس بگیرید .

مکالمه انگلیسی بدون گرامر
۸۵۱۸۷۶

انگلیسی

سطح عالی توسط MISS RODGERS تلفن ۸۲۰۹۷۳

مکالمات روزمره

C.T.C
انگلیسی فرانسه ۲۳۰۸۴۱

دبیر زن و مرد آماده تدریس در منازل ۷۶۵۱۴۶

توسط خانم

فیزیك شیمی ریاضی زبان‌ششم‌نظری‌راهنمائی دبستان تضمینی ۲۸۳۳۳۰

کلیه دروس راهنمائی نظری تلفن ۸۵۱۸۷۶

حسابداری آماربازرگانی با تضمین دبیر ۸۵۱۸۷۶ ـ۸۴۲۸۶۲

تدریس کلیه دروس در تمام نقاط شهر ۳۳۷۱۳۹ـ ۶۳۵۸۴۴

ریاضیات

فیزیك شیمی آمار تلفن ۸۲۰۹۷۳

تدریس خصوصی ـ عمومی
دبستان ـ دبیرستان ـ راهنمائی ـ هنرستان تلفن ۵۶۲۳۱۷

مکالمه انگلیسی

بادبیران ایرانی و خارجی تلفن ۶۵۵۷۰۵

زبان

انگلیسی‌فرانسه‌آلمانی کنتراتی ۸۲۰۹۷۳

انگلیسی‌فرانسه ۹۳۲۰۳۳ـ ۶۲۰۷۱۷ ۸۴۳۵۴۹ـ ۸۵۰۷۳۶

انگلیسی برای بزرگسالان بدون گرامر ۸۴۲۸۶۲

تجدیدی های ششم

ما تضمین می کنیم در شهریور قبول شوید دانشجویان مهندسی

۶۵۶۶۲۷

آـ۱۸۰۸

فیزیك شیمی ریاضیات با تضمین دبیر ۸۴۲۸۶۲ ـ۸۵۱۸۷۶ آـ۱۸۰۰

پانسیون

پانسیون برای دختران دانشجو و کارمند در آریاشهر ۹۷۹۰۵۱

خوابگاه دختران دانشجو و کارمند میدان کاخ ۶۵۳۴۴۴و ۶۵۳۸۳۱

پانسیون کودك‌نرسی‌لند تحت نظر پرستاران تحصیلکرده با آموزش زبان و تعلیم موسیقی امیرآباد شمالی مقابل پارك فرح ۹۲۴۰۲۷ و ۹۲۸۵۴۶

مهد کودك مریم
ضمن در نظر گرفتن همه گونه سرویس، آماده است فرزندان شما را ازنوزادتا ۶سال زیر نظر پزشک اطفال و پرستاران لیسانسیه قبول نماید ظفر بین بزرگراه و جردن ۲۵۲ تلفن ۲۲۲۱۴۳ آـ۱۸۶۵

پانسیون مهری
فقط دانشجوی دختر میپذیرد ۸۴۴۸۶۸ ۱ـ۲ آـ۵۶۰۳

ترجمه و مکاتبات

دارالترجمه حسن پور
کلیه امور ترجمه و اوراق رسمی و غیر رسمی شما را دراسرع وقت انجام می دهد شاه چهارراه امیر اکرم تلفن ۶۶۶۱۹۳ آـ۱۹۵۲

کارخانجات عالی‌نسب در تهران

افراد زیر را استخدام مینماید

۱ـ تراشکار آشنا به نقشه‌خوانی حداقل سابقه ۳ سال
۲ـ تراشکار سری‌سازی حداقل سابقه ۳ سال
۳ـ سوهان کار قالب‌سازی حداقل سابقه ۲ سال
۴ـ پرسکار حداقل سابقه ۲ سال
۵ـ کمک مکانیک ماشین‌آلات حداقل سابقه ۲ سال
۶ـ مونتاژ کارآشنا به سری کاری حداقل سابقه ۲ سال

استخدام شدگان از حقوق مکفی و سود ویژه و ناهار و سرویس و بیمه کامل استفاده خواهند کرد

شرایط استخدام
۱ـ انجام خدمت زیر پرچم یا معافی غیر پزشکی
۲ـ برخورداری از سلامتی کامل
۳ـ آماده به نوبت کاری شیفت

داوطلبین میتوانند همه روزه باستثنای ایام تعطیل از ساعت ۴ الی ۸ بعدازظهر در کارخانه شرکت به آقای محمد علی شوریده مراجعه نمایند آدرس جاده مخصوص کرج کیلومتر ۱۴ جدید شرکت صنایع نفت و گاز عالی‌نسب

منشی

دوشیزه یا بانو دارای شرایط زیر برای‌کار درتهران با حقوق و مزایای مکفی و ۵ روز کار در هفته استخدام میشود :
۱ـ تسلط کامل به ماشین‌نویسی فارسی
۲ـ آشنائی به ماشین‌نویسی‌لاتین
۳ـ تحصیلات دیپلم
۴ـ معافیت از وظیفه عمومی

از داوطلبان خواهشمند است از ساعت ۸ الی ۱۶ به کارگزینی شرکت واقع در خیابان سهروردی (فرح شمالی) ـتکش شرقی شماره ۳۲ مراجعه فرمایند .
تلفن : ۸۵۲۶۶۲ ـ۸۴۶۰۴۷

تهران بتون

گروه صنایع ساختمانی آکام
افراد واجد شرایط زیر را با حقوق‌مکفی‌استخدام می نماید .
۱ـ راننده پایه یك با ۲ سال سابقه کار .
۲ـ کمك راننده .
۳ـ کارگر ساده .
واجدین شرایط می توانند به اداره استخدامی گروه واقع در خیابان سپهبد زاهدی شماره ۱۷۹ مراجعه نمایند .

تلفنچی

یکنفر تلفنچی با سابقه برای کار تمام‌وقت‌استخدام‌میشودداوطلبان به شرکت سهامی صنعتی ماهیار شماره ۶۳۴ خیابان سعدی جنوبی تهران مراجعه فرمایند

آگهی استخدام

یك شرکت بزرك تولیدی افراد ذیل‌راجهت تکمیل نادر سازمانی خودباحقوق مکفی‌استخدام می‌نماید :
۱ـ لیسانسیه حسابداری یا حسابرسی .
۲ـ دیپلمه بازرگانی یا ریاضی ـ دارای حداقل‌یکسال تجربه‌درامورد‌فترداری‌وحسابداری
۳ـ منشی ـ دارای تجربه کافی در امور ماشین نویسی ارقام صورت حسابهای مالی و بایگانی اسناد و مدارك .
۴ـ صندوقدار ـدارای‌حداقل یکسال‌تجربه کار با ارائه تضمین حدود ۱۰۰۰۰۰۰ ریال .
۵ـ انباردار ـ دارای تجربه کافی در امور کاردکس .
۶ـ کارپرداز ـ دارای حداقل ۲ سال‌سابقه کار .

متقاضیان واجد شرایط می توانند همه‌روزه درساعت اداری با شماره تلفن ۳۲۸۴۳۴ (داخلی ۴۳۴) تماس حاصل نمایند .

شرکت کارخانه‌های صنعتی آزمایش

(سهامی عام)
عده‌ای تلفنچی دوشیزه یا بانو با سابقه کار استخدام میکند .
داوطلبین به آدرس کارخانه های‌صنعتی‌آزمایش واقع در کیلومتر ۱۲ جاده‌آبعلی سه راه آزمایش قسمت پرسنل مراجعه نمایند.

سرویس کار در رشته زیرباحقوق مکفی استخدام میشود

۱ـ سرویس کار جهت اجاق گازی وبرقی
۲ـ سرویس کار جهت آبگرمکن گازی وبرقی
۳ـ سرویس کار جهت یخچال و فریزر
داوطلبان به نشانی زیر مراجعه نمایندکیلومتر ۸ جاده کرج از میدان شهید خیابان رنگسازی رنگین شرکت خدمات فنی نواسا (آ.ا.ك)

راننده

برای کار در گیلان و مازندران‌و خوزستان با شرایط زیراستخدام میشوند
۱ـ دارا بودن ضامن معتبر
۲ـ حداقل سن ۲۴ سال
۳ـ تحصیلات ششم ابتدائی
مزایا: استفاده از حقوق مکفی خارج از مرکز و هزینه سفر. استفاده از بیمه درمانی وخرید از شرکت تعاونی . خیابان کوروش کبیر بالاتر از سه راه‌ضرابخانه انتهای‌کوی لاجوردی شرکت بلنداکس

شرکت بلنداکس

فروشنده در استان های : خوزستان ـ آذربایجان شرقی و غربی‌باشرایط‌زیر استخدام‌میکند
۱ـ داشتن تضمین ملکی
۲ـ تحصیلات سوم متوسطه
۳ـ داشتن سابقه فروشندگی یا ویزیتوری .
مزایا : حقوق مکفی و پورسانتاژ. هزینه‌سفر. بیمه درمانی و خرید ارزان از شرکت تعاونی .
خیابان کوروش کبیربالاتر از سه‌راه ضرابخانه انتهای کوی لاجوردی‌کارخانه بلنداکس.

فرهنگسرای نیاوران

استخدام

فرهنگسرای نیاوران افراد واجدشرایطزیر رابخدمت می پذیرد .
۱ـ ماشین نویس دو زبانه
۲ـ نجار تاب‌ساز .
۳ـنامه‌رسان موتور سوار .
۴ـ نظافتچی شبنار .
متقاضیان بین ساعت ۱۰ صبح الی ۶بعد از ظهر مستقیما به بخش اداری فرهنگسرای مراجعه نمایند .
فرهنگسرای نیاوران مقابل ضلع‌غربی‌پارك نیاوران. تلفن ۲ـ۲۸۷۰۸۱

نیازمندیهای اطلاعات تلفنی آگهی می‌پذیرد

استخدام: ۳۰۳۷۰۲ـ۳۱۱۲۱۹ املاک و مستغلات: ۳۰ ـ ۳۱۱۲۲۹ خرید و فروش: ۳۲۸۲۵۷ـ۳۲۸۴۱۴ خدمات: ۳۱۲۴۱۳ ـ ۳۱۱۲۲۷

استخدام کارگر ساده

الیاف، شرکت سهامی عام

تعدادی کارگر ساده زن و مرد را باحقوق و مزایای مکفی استخدام میکند

شرایط

سواد خواندن و نوشتن
حداکثر سن ۳۵ سال

ساعات کار بانوان ۷ الی ۱۵ ، برای کارگران مرد سه شیفت غیر ثابت و سرویس ایاب و ذهاب در تمام نقاط تهران باستثنای شمیرانات دائرخواهدبود

متقاضیان میتوانند همراه با اصل شناسنامه و بانضمام ۶ قطعه عکس ۴×۶ روز های شنبه تا چهارشنبه بین ساعات ۷ الی ۱۵ به نشانی اداره استخدام تهران واقع در ۲۰ متری فلاح جنب‌درمانگاه خصوصی‌داریوش و یا مستقیما به کارگزینی کارخانه واقع در جاده قدیم کرج کیلومتر ۱۸ اول جاده شهریار مقابل آمادگاه‌ارتش مراجعه نمایند .

شرکت سهامی صنایع فلزی ایران

شرکت سهامی صنعتی صنایع فلزی ایران
کارخانه‌شماره یك‌شرکت سهامی‌صنایع فلزی‌ایران افراد نامبرده زیر را بـه همکاری دعوت مینماید

۱ـ مهندس مکانیك با حداقل سه‌سال سابقه‌کار مفید
۲ـ مهندس برق با حداقل سه سال سابقه کار مفید
۳ـ نقشه‌کش درجه یـك اسکلت فلزی یا ورق‌کاری
۴ـ دیپلمه فنی
۵ـ فرزکار

داوطلبان می توانند همه روزه‌غیر از روز های پنجشنبه و جمعه از ساعت ۸ صبح الی ۴ بعد از ظهر با تلفن های ۶۲۰۱۸۱ و ۶۲۸۲۰۳دفتر مرکزی شرکت‌با آقای کوشان‌تماس بگیرند .

پذیرش دانشجوی پرستاری

مدرسه عالی پرستاری بنیادملکه پهلوی برای‌سال تحصیلی ۳۸ـ۲۵۳۷ طبق شرایط مندرج در صفحه های ۱۳۱ و ۱۳۲ راهنمای داوطلبان ورود به آموزش عالی داوطلب میپذیرد .

نحوه‌ثبت‌نام

داوطلبان باید برك ثبت نام زیر را تکمیل کرده با مدارك مندرج در آن حداکثر تا تاریخ۱۵ر۶ر۳۷با پست سفارشی ارسال‌دارند و روز ۲۰ر۶ر۳۷ برای تعیین وقت‌مصاحبه به محل مدرسه واقع در خیابان پهلوی جنب پارك شاهنشاهی رجوع کنند.

برك ثبت‌نام برای‌مصاحبه در مدرسه عالی پرستاری بنیاد ملکه پهلوی

اینجانب، نام خانوادگی
نام دارنده کارنامه امتحانات
ورودی به شماره داوطلب علاقه بادامه تحصیل درآن مدرسه عالی را دارم و با این برك مدارك زیر را می فرستم یکبرك فتوکپی کارنامه با ریز نمرات‌سال آخر دوره کامل متوسطه ، یکبرك فتوکپی کارنامه امتحانات ورودی سازمان سنجش آموزش کشور ، چهار قطعه عکس ۳×۴ یك برك فتوکپی برك پایان خدمت یا معافی از خدمات اجتماعی زنان ، امضاء داوطلب
تاریخ تکمیل برك ثبت‌نام
ضمنا در تاریخ برای تعیین تکلیف رجوع خواهم کرد .

نیازمندیهای اطلاعات
۳۱۱۲۲۴و۳۱۱۲۲۵

استخدام مستخدم

یکی از گروههای صنعتی در خوزستان به‌تعدادی مستخدم باحقوق‌مکفی نیازمنداست

با راهنمای شماره ۹۴۸ روزنامه اطلاعات مکاتبه کنید .

آگهی استخدام

به‌یك منشی که به تایپ فارسی و لاتین و بایگانی تسلط کامل داشته باشد نیازمندیم تلفن ۸ـ۸۹۰۸۴۷

آگهی استخدام مهندس شیمی

کارخانجات سیمان تهران‌ـشمال، ۳ نفر مهندس شیمی که واجد شرایط زیر باشند به همکاری دعوت مینماید .

۱ـ مهندس شیمی با مدرك‌فوق لیسانس و آشنائی کامل بیکی از زبانهای انگلیسی و یا آلمانی‌برای سرپرستی شیفت کارخانه ۲ نفر
۲ـ مهندس شیمی بـا مـدرك لیسانس آشنا بزبان انگلیسی ویا آلمانی و یکسال سابقه کار یکنفر

واجدین شرایط میتوانند همه روزه باستثناء پنجشنبه و ایام تعطیل به‌کارگزینی کارخانه‌سیمان تهران واقع در غنی‌آباد شهرری مراجعه نمایند .

استخدام بازاریاب

یك آژانس املاك به چندنفردیپلمه که خدمت وظیفه را انجام داده و به زبان انگلیسی آشنائی داشته باشند را استخدام می کند .
داوطلبان باراهنمای شماره ۹۴۱ روزنامه اطلاعات تماس بگیرند .

شرکت سهامی نوسازی‌وعمران‌تهران

برای تکمیل کادر اداری شهرك اکباتان تعدادی کارمند را جهت متصدی مشاغل اطلاعات و امور دفتری کـه دارای شرایط ذیل باشند بـا حقوق مکفی استخدام مینماید :

۱ـ تحصیلات در حد دیپلم
۲ـ دو سال سابقه کارمفید
۳ـ دارای برك پایان خدمت یا معافیت دائم
۴ـ حداکثر سن ۳۰ سال

از متقاضیان واجد شرایط و علاقمند بهمکاری دعوت میشود بین روزهای شنبه تا چهارشنبه هرهفته‌باستثنای ایام تعطیلات رسمی به اداره‌کارگزینی شرکت واقع در خیابان پهلوی کمی بالاتر از میدان ونك دست چپ خیابان بیژن شماره ۶۰ مراجعه نمایند .

گروه‌صنعتی پاریز استخدام‌میکند

۱ـ ماشین نویس فارسی ولاتین
۲ـ مهندس مکانیك
۳ـ کارمند حسابداری
۴ـ مدیر فروش
۵ـ مهندس برق
۶ـ مهندس ساختمان
۷ـ مهندس شیمی
۸ـ نقشه‌کش باسابقه
۹ـ کارمند دفتری

علاقمندان با راهنمای شماره ۹۳۳ روزنامه اطلاعات مکاتبه کنند .

شرکت زیبامك‌کن‌اریکسون به‌یك دوشیزه یا بانوی تلفنچی آشنا به زبان انگلیسی بـا حقـوق مکفـی نیازمند است‌خیابان سعدی‌شمالی ساختمان زیبا شماره ۲۵۵ تلفـن ۳ـ۳۰۱۵۵۱

شرکت تعاونی مصرف

جام‌جم

به تعدادی راننده پایه یکم بـا شرایط زیر نیاز دارد

۱ـ داشتن سواد خواندن و نوشتن .
۲ـ دارا بودن حداقل‌سه سال تجربه‌کاری.

داوطلبان می توانند حداکثر تا پایان روز شانزدهم مرداد ماه ۲۵۳۷ باستثنای روز های پنجشنبه و جمعه در ساعات اداری بدفترشرکت تعاونی جام جم سازمان رادیو تلویزیون ملی‌ایران واقع در خیابان پالیزی ساختمان ۴۸ مراجعـه نمایند .

طراح‌ومجری تبلیغات

به‌یك نفر طراح تحصیلکرده‌طراحی وگرافیك نیازمندیم داوطلبان باراهنمای شماره ۹۴۷ روزنامه اطلاعات‌مکاتبه کنند

IRAN PAN AMERICAN OIL COMPANY

Requires the services of the following personnel:

1. Mechanical Construction Supervisor

Education : Mechanical Engineering Degree
Experience : At least 7 years (or 10 years, if not a graduate engineer) in design and construction of oil producing and pipeline facilities with emphasis on hydraulics. At least two years field supervision in the construction of onshore & offshore production & pipeline facilities.
Language : Fluent English

2. Material Time and Records Supervisor

Education : Minimum High School, graduates in field of Adm. have preference.
Experience : 10 years experience in Administration 5 years of which in material and 2 years in supervisory positions.
Language : Good knowledge of English

Applicants may call on Personnel Department at 4th Floor, No. 583, Hafez Ave., Corner of Soraya Ave., Tehran on Saturdays thru Wednesdays between 7:30 a.m. to 13:30 p.m.

تعدادی‌مهندس وتکنسین رنگرزی‌وچاپ‌جهت کاردرتهران‌مورداحتیاج است‌تلفن ۴ـ۵۹۰۹۵۲

بانك تجارتی ایران‌وهلند

تعدادی‌متخصص کامپیوتر را طبق شرایط زیر بـه همکاری دعوت مینماید :

۱ـ برنامه‌نویس آشنا با زبانهای COBOL, PRG2 وسیستم DOS/VS با ۴سال سابقه‌کار و دانستن زبان انگلیسی در حد موردنیاز شغل .
۲ـ اپراتور آشنـا بـا سیستم DOS/VS با حداقل ۲ سال‌سابقه کار و دانستن زبان انگلیسی درحد شغل .
۳ـ پانچیست دیپلمه مسلط بـه تایپ فارسی و لاتین .

توجه : کلیه داوطلبین بایدبـرك خاتمه خدمت نظام وظیفه‌و یامعافیت غیر پزشکی دائم داشته و سن آنها از ۳۰ سال متجاوز نباشد .

داوطلبین می توانند جهت‌دریافت اطلاعات بیشتر همه روزه باستثنای روز های تعطیل بین ساعت ۸ صبح الی ۱۲ ظهر به کارگزینی بانك‌واقع در خیابان تخت طاوس شماره ۱۹۴ بین روزولت وامیراتابك مراجعـه نمایند .

بانك تجارتی ایران وهلند
MERCANTILE BANK OF IRAN AND HOLLAND

استخدام‌وآموزش

یك‌سازمان بزرگ برای تکمیل کادر اداری‌ومتخصص خودافرادزیر راپس ازیك‌دوره آموزشی استخدام‌میکند:

۱ـ مهندس مکانیك
۲ـ حسابدار صنعتی
۱ـ مدیر فروش با حداقل لیسانس بازرگانی
۴ـمهندس‌راه وساختمان
۵ـ مهندس شیمی
۶ـ نقشه کش فوق دیپلم

علاقمندان باراهنمای شماره ۹۴۲ تماس بگیرند

نیازمندیهای اطلاعات تلفنی آگهی می‌پذیرد

استخدام: ۳۰۳۷۰۲ ـ ۳۱۱۲۱۹ املاک و مستغلات: ۳۰ ـ ۳۱۱۲۲۹ خرید و فروش: ۳۲۸۲۵۷ ـ ۳۲۸۴۱۴ خدمات: ۳۱۲۴۱۳ ـ ۳۱۱۲۲۷

آگهی استخدام مدیر کارگاه

بخدمات یکنفر مهندس میکانیك کاملا آشنا به ماشین آلات تولید مصالح ساختمانی وماشین آلات سنگین باحداقل ۵ سال سابقه کار برای کار در جنوب ایران احتیاج است تلفن های : ۸۹۴۶۴۷ و ۸۹۵۵۵۲

کارخانه رنگ‌هاویلوکس

کارمند اداری ـ
کارگزینی ـ حسابداری ـ
تلفنخانه

باتحصیلات حدود دیپلم استخدام‌می‌نماید. داوطلبان با در دست داشتن‌برك پایان خدمت یا معافی دائم همه روزه شنبه تا چهارشنبه‌ازساعت ۷ الی ۱۶ و روز های پنجشنبه از ساعت ۷ الی ۱۲٫۳۰ به محل کارخانه جاده مخصوص کرج کیلومتر ۹ مراجعه نمایند .

استخدام کارگر

بیمارستان مهر تعدادی کارگر زن‌استخدام می‌نماید .
داوطلبین می توانند همه روزه بین ساعات ۸ صبح الی ٤ بعد از ظهر بدفتر بیمارستان‌مهر واقع‌در خیابان زرتشت مراجعه نمایند .

آگهی استخدام

تکنیسین و نقشه‌کش ساختمان

بتعدادی افراد با تخصص‌های زیر نیازمندیم
۱ـ تکنیسین‌ساختمانی باحداقل ۵ سال سابقه کار جهت معاونت رئیس کارگاه در شهرستانها .
۲ـ نقشه‌کش‌ساختمانی باحداقل ٤ سال سابقه کار برای تهران
لطفا برای تعیین وقت مصاحبه با تلفنهای ۷ـ۸۳۳۷۸۶ تماس‌حاصل فرمائید

تحصیلدار

شرکت‌سهامی کاسپین جوانی خوش‌برخورد با تحصیلات حداقل سوم متوسطه را با حقوق و مزایای عالی استخدام می کند .
نشانی : تخت طاووس بین امیراتابك‌وفرح شماره ۱۳۶

Wanted female Typist & Receptionist able to undertake general duties in an expanding company of English consulting engineers located near Vanak Circle.
Bilingual applicants only need apply for this appointment which shall be made solely on merit.
Ring 681680 during office hours and ask for S. McDonald.

پست ولوله داربست
اروپائی وایرانی برای فروش موجود تلفن ۷۵۰۲۴۷

یک‌شرکت‌معظم‌داروئی

به تعدادی نماینده علمی جهت همکاری در تهران واستانهای گیلان ـ مازندران ـ خوزستان با شرایط زیر احتیاج دارد :
۱ـ دارابودن‌حداقل دیپلم طبیعی یاریاضی.
۲ـ نداشتن مانع استخدامی .
۳ـ داشتن اتومبیل
٤ـ برخورداری از بیان خوب و ظاهر مناسب
انتخاب شدگان از حقوق مکفی ، بیمه های عمر ،بازنشستگی ودرمانی برخوردارخواهندبود.
لطفا برای تعیین وقت مصاحبه با تلفن ۸۳۱۰۷۰ تماس حاصل فرمائید .

استخدام حسابدار

یك شرکت معتبر بازرگانی به منظور تکمیل کادر حسابداری خود به یکنفر دیپلمه با حداقل سه سال تجربه‌کار موثر در امور حسابداری‌بازرگانی ودفتر داری و تنظیم اسناد با حداکثرسن۳۰سال نیازمند است .
افراد واجد شرایط لطفا برای تعیین وقت مصاحبه با تلفن های ۸۹۶۳۲۶ و ۸۹۶۷۵۹تماس حاصل فرمائید .

بچند نفر راننده جهت جرثقیلهای مختلف باحداقل ۵ سال سابقه‌کار و گواهی‌حسن خدمت وگواهی رانندگی پایه‌یك‌برای‌خدمت‌درشهرستان موردنیاز است . متقاضیان‌به آدرس زیرمراجعه فرمایند .
آیزنهاور ـ اسکندری‌شمالی‌فرصت شرقی پلاك ۱۲۹ شرکت لوشان

کارخانه‌فروشی

کارخانه‌ای به‌مساحت ۵۰۰۰متر با ۱۸۰۰ متر ساختمان در شهر صنعتی کوروش ساوه به فروش میرسد تلفن ۶۲۷۹۷۳

مورد نیاز اجاره‌فوری

بیك خانه قدیمی یا تازه‌ساز که دارای حداقل ۱۰ اطاق مستقل‌ویك سالن بزرك با سقف بلند باشد نیازمندیم تلفن ۲ـ۲۸۷۰۸۱

استخدام

یک‌شرکت‌ساختمانی به‌چندنفر نقشه‌کش باسابقه‌نیازمنداست

داوطلبان با راهنمای شماره ۹۵۰ روزنامه اطلاعات مکاتبه کنند

پذیرش دانشجوی فوق‌دیپلم

مدرسه عالی پرستاری بنیاد ملکه پهلوی از بین دارندگان دیپلم کامل متوسطه رشته های طبیعی ، ریاضی ، علوم تجربی ، ریاضی فیزیك ، که سن آنها از ۱۸ سال کمتر و ۳۰ سال بیشتر نباشد برای سال تحصیلی ۳۸ـ۲۵۳۷ تعداد ۲۵ ـ دانشجوی دختر و پسر می پذیرد .داوطلبان میتوانند از تاریخ انتشار آگهی تا تاریخ ۱۵٫۶٫۳۷ برك ثبت نام را تکمیل و بانضمام مدارك با پست سفارشی به آدرس مدرسه واقع در خیابان پهلوی جنب پارك شاهنشاهی‌ارسال‌دارند.

اینجانب ، نام خانوادگی
نام دارنده کارنامه امتحانات
ورودی به شماره داوطلب
علاقه به ادامه تحصیل در آن مدرسه عالی را دارم و با این برك مدارك زیررامی فرستم: یکبرك فتوکپی کارنامه یا ریز نمرات‌سال آخردوره کامل متوسطه، یکبرك فتوکپی کارنامه امتحانات ورودی سازمان سنجش آموزش کشور ، چهار قطعه عکس ۳× ٤ ، یکبرك فتوکپی‌برك‌پایان خدمت یا معافی از خدمات اجتماعی زنان ، امضاء داوطلب
تاریخ تکمیل برك ثبت‌نام
ضمنا در تاریخ برای تعیین تکلیف رجوع خواهم کرد .

راهنمای مبل وسرویس اتاق‌خواب

یکشنبه، سه‌شنبه‌و پنجشنبه
در نیازمندیهای اطلاعات

یک گروه بزرگ لوازم‌خانگی

تعدادی سرپرست انباروسرویس لوازم خانگی را که محلی باشند برای شهرستانهای اصفهان ـ اهواز ـ کرمان ـ ساری ـ رشت ـ کرمانشاه با شرایط زیر دعوت‌به کار می‌نماید
۱ـ حداقل تحصیلات دیپلم‌کامل متوسطه
۲ـ حداقل ۳سال سابقه کار در رشته مدیریت سرویس و انبار
۳ـ حداکثرسن ٤۰ سال(افسران بازنشسته ارتش شاهنشاهی که از سلامتی کامل برخوردار بوده و سوابقی در رشته های موردبحث داشته باشند ارجحیت خواهند داشت)
از داوطلبان تقاضا میشود پیشنهادات خود را به انضمام دو قطعه عکس و با مشخصات و سوابق کار و نشانی کامل و حداالامکان شماره تلفن به نشانی صندوق پستی ۱۱٫۱۲۲۹ تهران ارسال دارند بدیهی است انتخاب از طریق مصاحبه حضوری انجام خواهد گرفت .

دیزل ژنراتور

۲ دستگاه دیزل ژنراتور ٤۰۰ کیلوواتی جدید با موتور مرلیز بلاکستون *Mirrlees Blackstone* انگلستان وسرعت هزار دور در دقیقه بانضمام تابلوی کنترل سنکرون موجود است .
شرکت تولید نیروی هداکن
تلفن ٦۲٤۹۸۹

استخدام‌سکرتر

شرکت تولیدی در جاده آبعلی بدو نفرمنشی بامدرك‌لیسانس‌نیازمند است . داوطلبان شماره تلفن‌خود را به‌راهنمای شماره۹٤۳ روزنامه اطلاعات ارسال دارند .

موتور ژنراتور بقدرتهای مختلف امرجنسی موجود است تلفن۳۹۱۸۰۰ ـ۳۹۲٦۵۱
دستگاه های پارالل اتوماتیك دستگاه های

انواع اتومبیل‌های:

پیکان،تویوتا،فیات داتسون،ایسوزو
نقدواقساط
جواد گلپایگانی
تلفن۷۵۰۵۳۸
آدرس : فرح جنوبی چهارراه شیرین پلاك ۲۱

آگهی استخدام

یك شرکت تولیدی جهت تکمیل کادر ساختمانی خود در کارگاههای قزوین و مشهد افراد ذیل را برای همکاری دعوت می نماید .
۱ـ مهندس راه و ساختمان
باسابقه ۵ سال تجربه کار .جهت مدیریت‌کارگاه ساختمانی .
۲ـ تکنیسین و نقشه‌بردار
ساختمان با ۵ سال سابقه‌کار .
واجدین شرایط می توانند از ساعت ۸٫۳۰ صبح الی ۵بعداز ظهر با شماره‌های ۷ـ۳۷۱۰۰۵ تماس حاصل نمائید .

استخدام تکنیسین

چند نفر تکنیسین کار های ساختمانی با حداقل ۵ سال سابقه کار و آشنائی به زبان انگلیسی برای تمام وقت مورد نیاز است متقاضیان به شیراز کیلومتر ۱۰ جاده اردکان شرکت صنایع الکترونیك ایران کارگاه شرکت جنرال مکانیك ـ آقای مهندس یادگاران یا تلفن ۳٦۰۸۳ شیراز مراجعه فرمایند

شماره تلفنهای ضروری

اورژانس تهران ۱۲۳	پلیس راه ۹۶۰۱۹۶
پلیس تهران ۱۱۰	تصادفات ۳۳۳۳۳
هواشناسی ۶۴۳۲۳۲	آتش نشانی ۶۴۴۴۴
سازمان رادیو و تلویزیون ۲۱۹۶۱	
اطلاعات فرودگاه ۱۵ـ۶۴۳۰۱۲	
اطلاعات راه آهن ۵۳۰۹۹۳	

شریک

برای انجام یک کار صنعتی در شمال به‌شریک باسه‌میلیون ریال سرمایه نیازمندیم
با راهنمای شماره ۹٤۹ روزنامه اطلاعات مکاتبه کنید .

آموزشگاهها توجه کنند!

صفحه نیازمندیهای آموزشی روزنامه اطلاعات روز های یکشنبه و چهارشنبه کاملترین فهرست آموزشگاههای رانندگی ، زبان ، خیاطی، کامپیوتر ، موسیقی ، حسابداری ، منشیگری ، آرایش،دروس‌دبیرستانی ونقاشی را در اختیار خوانندگان‌خودقرارمیدهد
مراکز آموزشی برای درج آگهیهای خودمیتوانند باتلفن‌های ۳۱۱۰۸۷و۳۱۱۲۲۷ تماس بگیرند

برای آموزش
ریاضیات
کامپیوتر
رانندگی
موسیقی
خیاطی
آرایش
زبان
به نیازمندیهای آموزشی روزنامه اطلاعات
مراجعه کنید
تلفن ۳۱۱۰۸۷ـ۳۱۱۲۲۷

عواملی که به گرانفروشی دامن میزنند:

در غالب کشور ها و نقاط جهان وضع کردن عوارض و مالیات های تازه ، تابع‌مقررات است که‌پیش‌از تصویب مراجع و تشریفات‌و ضوابط خاص قانونگذاری،محافل‌و کارشناسان اقتصادی پیرامون آنها مطالعه وبررسی میکنند وبدین‌ترتیب بدون سنجش و دقت ورعایت مصالح اجتماعی و اقتصادی و جریان وموقعیت روزاقدامی صورت نمی‌گیرد ، ولی در ایران هر اداره و موسسه‌ای بمیل خود بی‌هیچ ضابطه‌ای اجتماعی و اقتصادی عوارض‌و مالیات وضع ووصول میکند .

بهمین جهت علاوه براینکه باری از دوش مردم برنمیدارند، هرروز بنحوی در سنگین‌کردن بارگران زندگی آنها کوشش میکنند و به شمار مردم دلخور و ناراضی میافزایند .

برای نمونه ، بعد از قضیه مالیات برازدواج و عروسی‌در آبادان به چند موضوع که از خبرهای هفته اخیر بوده توجه فرمائید.

● به ایرانیان مقیم خارج از کشور مهلت داده بودند که‌اگر تاشش ماه در ایران یعنی در کشور خودشان اقامت کنند از پرداخت ۲۲۰۰ تومان مالیات گذرنامه و مالیات خاص ایران معافند ، اما با یک تصویبنامه، شش ماه رابدوماه تقلیل‌دادند بدون اینکه توجه باین مسئله اجتماعی‌بکنند که این عمل یک نوع فرار دادن اشخاص مقیم خارج ،از کشور خودشان است . غالب ایرانیان مقیم‌خارج وقتی بایران می‌آیند اگرکاری در ادارات داشته باشند هر قدر تلاش کنند کار آنها دردو ماه فیصله نخواهد یافت ، آیا باید تاوان سستی کار اداری‌را آنها بپردازند ؟ چرا مسئولان توجه ندارند که‌این عمل چقدر تاثیر بدی درروحیه ایرانیان‌مقیم خارج ازکشور خواهد گذاشت واین‌کار در هیچ شرایطی هرگز صلاح نبوده و نیست .

● در مورد مالیات یا عوارض جدید گوشت بایدگفت که‌ایرادی به افزایش بهای گوشت گراز وحشی و خوک نیست ، ولی گوشت گاو و گوسفند، غذای روزانه طبقات متوسط یا عادی مردم است و این عمل از نظر اقتصادی با سیاست ضد تورمی و گرانی دولت‌منافات‌داردزیرابطورطبیعی باعث افزایش همه اقلام خواربار و دستمزدها و غیره خواهد شد .

● یکی دیگر ازاقداماتی که البته شامل عموم‌نمیشود و جمعی را ناراحت کرده است تصمیم بانک ملی‌ایران است که‌ناگهان‌کرایه سالانه صندوقهای آهنین خود را درحدود ده برابر افزایش داده است ، آنهم یکدفعه ده برابر معلوم نیست چرا ؟! گویا در مسابقه گران فروشی با سایر موسسات و دولتی ، بانک ملی چون متاع دیگری نداشته وتنها متاعش این صندوق‌هابوده، برای اینکه از مسابقه گران فروشی موسسات مختلف، عقب نمانده باشد یکمرتبه اجاره بهای سالانه صندوق را ده برابر کرد و جمعی را متحیر و سرگردان و ناراحت ساخت .

● طبق مقررات ، بیمه اتومبیل اجباری است ولی شرکتهای بیمه علاقه زیادی به بیمه اتومبیل ندارند ، چرا که لابد گران کردنش مقدور نبوده و از قیمت فعلی هم رضایت ندارند ، بهمین جهت آمده‌اندمقرراتی وضع کرده‌اندکه هرآژانس حق دارد فقط ۲۰ درصد بیمه‌ی آتش سوزی و عمر و غیره، بیمه‌اتومبیل‌بیاورد! شرکتهای بیمه چون‌دردادن خسارت آتش سوزی و غیره ، معروف به جر زدن و کم دادن هستند ، مردم اقبالی باین گونه بیمه ها ندارند . لیکن اگر شرکت های بیمه‌اگر بخواهند در این نوع بیمه کردن‌هاتوفیق بیشتری پیدا کنند راهش تبلیغات صحیحی است که چون خرج دارد نمیکنند ، حال آنکه آشنا کردن مردم با فواید این نوع بیمه‌ها و اثبات‌حق‌گزاری‌و درستکاری باعث می‌شود تا مردم‌امیدو اطمینان پیدا کنند وگرنه فشار آوردن به آژانس ها بدین نحو و قبول نکردن بیمه‌های اتومبیل ازآژانس هائی‌که موفق نشده‌اند بیمه عمر و آتش‌سوزی را به حد نصاب برسانند صحیح نیست بخصوص که دولت صاحبان اتومبیل را مکلف بداشتن بیمه کرده است . بدین ترتیب عمل‌شرکت های بیمه یکنوع افزون طلبی و گران فروشی است‌که‌شیوه اداری کشوری است و با عدل و انصاف منافات‌دارد.

● نکته دیگر ، مسالـه مالیات زمین‌های بایر است که در زمان وضع آن ، جمعی زمین‌خوار زمین‌های بایر را در نقاط مرکزی شهر بصورت ویرانه و زباله‌دانی رها میکردند ،نه میفروختند و نه میساختند، اما در چندسال‌اخیر ،وضع غیر از این بوده زیرا بیش از قدرت‌و مصلحت‌اقتصادی کشور سرمایه‌ها روی ساختمان گذاشته شد . روستائیان دهات را رها کرده به شهرها برای کار کردن‌در ساختمانهاو دریافت مزدهای گزاف رو آوردند، بهای مصالح ساختمانی‌بیش از حد بالا رفت و اکنون کار بجائی رسیده که هم کارگر و بنا و لوله‌کش‌پیدا نمیشود ، هم مصالح‌ازقبیل سیمان و گچ . در چنین شرایطی که مردم دریغ از ساختمان نکرده‌اند این افزایش مالیات چه محملی‌و چه سببی داشته‌جز تحریک روحگران فروشی‌و اجحاف دولتمردان ؟ درصورتی که هر وقت مصالح و کارگر و امکانات فراهم آوردند ، آنگاه حق دارند ازکسانیکه زمین را حبس میکنندجریمه تصاعدی بگیرند ، وگرنه در شرایط امروز و با کسادی بازار ، این عمل‌هم خلاف مصلحت است .

حرفهائی ازآن سوی سیم

دردسر همسایه های باغ‌وحش

من ساکن خیابان حافظ شیرازی‌هستم وازبخت بد خانه‌ام درست پشت باغ‌وحش تهران قراردارد.در این‌خیابان جدا از عبور ومرور شبانه روزی کامیون های سنگین ، سرو صدای حیوانات باغ وحش ، جداخواب وآسایش را از من و سایر ساکنان این خیابان گرفته است . ایکاش فقط صدا های دلخراش حیوانات و یا موتورکامیونها زحمت‌افزا بود،بوی نامطبوع فضولات حیوانات هم کمتمام فضای این منطقه را اشباع کرده ، درد دیگری است که ما ساکنین محکوم به استشمام آن هستیم ، لطفا بمسئولان بگوئید لطفا چاره‌ای اندیشه کنند .

عزیزه مبین

مسافران سرگردان شده‌اند

در گذشته اتوبوس‌های‌خط نیاوران ودربند،سرپل‌تجریش ایستگاه داشتند و مسافران را سوار و پیاده میکردند ، اما اخیرا در این ایستگاه تابلوئی باین مضمون « طبق دستور راهنمائی سرپل‌ایستگاه نداریم »نصب کرده‌اند وبهمین مناسبت اتوبوسها در این ایستگاه توقف نمیکنند . در نتیجه مسافرانی که از سایر نقاط شمیران بقصد سوار شدن اتوبوس می‌آیند باید مسافتی راپیاده طی کنند که این برای بسیاری‌ازمردم‌مشکل است . تقاضادارم ترتیبی داده شود که ایستگاه سرپل‌تجریش مجددا دایر شود.

رضا عسکریان

هم کم‌فروش ، هم گران فروش !

در خیابان نصرت یک شعبه فروش مواد پروتئینی فعالیت دارد که این فروشگاه همیشه شکم مرغ را خالی میکند و آن را بدون دل و جگر و سنگدان به مشتری میفروشد که درواقع بااین‌کم فروشی و گرانفروشی ، سرمشتری کلاه میگذارد . تاکنون‌چندین بار هنگام خریدازاین‌فروشگاه باین‌مورد برخوردکرده‌ام ولی هنوز مقامهای مسئول از ادامه این روش ناپسند فروشگاه مزبور جلوگیری نکرده‌اند که امید میرود این‌بار سری به‌فروشگاه بزنند تا مسئول فروشگاه وظیفه‌خود آشنا شود. سوسن نراقی

نامه‌های کوتاه

باز گلی به‌جمالشان!

برای تعویض دفترچه های بیمه درمانی همسرم به نماینده کارگران مراجعه کردم ، گفتند دفترچه خودت، دفترچه همسرت و دوقطعه عکس ورونوشت شناسنامه‌هایتان راباید بیاوری،افزون براینکه‌یکهفته‌وقت‌لازم‌است‌تادفترچه بیمه‌درمانی همسرت تعویض شود. البته «من‌ازمجریان‌این‌برنامه‌هاکمال تشکر رادارم !»که‌اصل عقدنامه ، گواهی انجمن محل ، رونوشت شناسنامه پدر و مادر خودم وهمسرم را از من نخواستند و همچنین لطف فرمودند رونوشت شناسنامه فرزندانم راهم جویا نشدند ،باوجود این ،تنها یک سئوال دارم که‌اگر درطول این یک هفته در این شهر پربلا ، برای خودم یاهمسرم اتفاقی بیفتد چه‌باید بکنم ؟ !

احمد ساعت‌نیا

درآمدم به‌هزینه‌ام نمی‌رسد

من‌یکی از معاودین ایرانی از عراق هستم که‌از سه سال پیش به‌عنوان آموزگار در دبستان فردوسی کاشان باماهانه ۱۳۷۸۵ ریال حقوق بکار سرگرم .

از تاریخ استخدام تا این لحظه ازهرگونه امتیازی مثل عیدی ، کمک غیرنقدی ، فوق‌العاده اضافه کار و سایر مزایائی‌که همکاران دیگرمن دریافت میدارند، محروم هستم‌و ناگزیر باهمسر ودو فرزندم باهمین حقوق میسازیم، اما گاهی اوقات مخارج پیش‌بینی نشده‌ای موجب میشود که امور اقتصادی خانواده‌ام فلج شود ،مثلا چندروز پیش که برای معالجه به‌تهران آمدم باوجودی که دفترچه دارم ناگزیر شدم صد تومان بابت ویزیت بپردازم که پرداخت چنین پول‌هائی مستقیما در وضع زندگی ودرآمد مختصری که‌من دارم اثر میگذارد .بنابراین از مسئولان وزارت آموزش و پرورش تقاضا می‌کنم باتوجه به‌لطفی که‌نسبت بامثال من‌دارند ، ترتیبی اتخاذکنند تابا افزایش دریافتی ماهانه بتوانم معاش فقیرانه خانواده را تامین کنم.

غازی‌رسول صالح

تکلیف‌ما راروشن کنید

سازمان وظیفه عمومی یکباردرجراید آگهی کرد که مشمولان لیسانسیه در پایان اردیبهشت ماه به‌خدمت اعزام خواهند شد و باردیگر در تاریخ ۱۸ اردیبهشت ماه اعلام گردید که مشمولان لیسانسیه که‌از مهرماه سال گذشته به‌بعد فارغ‌التحصیل شده‌اند واز ۳ الی ۲۲ فروردین ماه در پادگان شاهپور ثبت‌نام کرده‌اند، پس از پایان اعزام مشمولان‌دیپلمه، به‌خدمت اعزام می‌شوند. اعزام مشمولان دیپلمه نیز صورت گرفت ولی هنوز مشمولان لیسانسیه بلاتکلیف مانده‌اند . آیا بهتر نیست مسئولان امور تاریخ دقیق را اعلام نمایند تا با توجه به‌آن مشمولان مشغول بکار شوند، زیرا بعلت نداشتن آگاهی از تاریخ اعزام عده کثیری ازاین افراد ، بلاتکلیف مانده‌اند ، ودر نتیجه قسمتی از نیروی فعال‌کشور بلااستفاده مانده است. از متصدیان امر تقاضا دارد هرچه زودتر وضع مشمولان لیسانسیه را روشن کنند.

سیروس افتخاری

صدرحمت به گاراژهای آنچنانی!

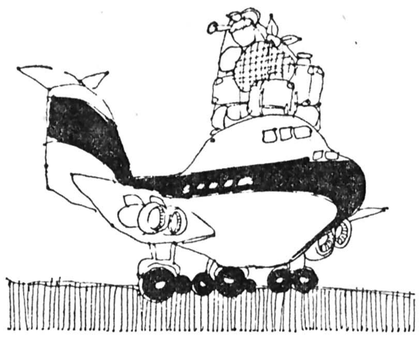

ساعت ۹ صبح روز چهارشنبه هفدهم خرداد دررضائیه بدفتر هواپیمائی ملی‌ایران برای‌اخذ بلیت مراجعه کردم ، مسئول مربوطه گفت :امروز پرواز نداریم ، گفتم فردا ؟ جواب دادند : برای فردا هم جا نداریم معذلک شما ساعت ۱۱ صبح فردا مراجعه کنید ! من بیچاره از همه‌جا بی خبرساعت مقرر رفتم ، گفتند در اینجا نه ، اما ساعت ۱٫۵ بعد از ظهر به فرودگاه بروید ودر لیست انتظار بمانید شایدشانس به شما یاری کند و جای‌خالی پیدا شود .

ساعت یک و نیم بعد از ظهر در فرودگاه حاضر شدم وبه‌کسی که مسئول‌چسباندن شماره ردیف صندلی روی بلیت و دستگاه توزین‌چمدان بود مراجعه و سئوال کردم بلیت برای تهران دارید ؟

فرمودند همین جا کناراین قپان بایستید تا پس از اینکه کلیه بلیت ها کنترل و تمام شد اگر جائی بود برای شما هم خواهم داد ، غافل از اینکه مامور دیگری مسئول ثبت نام خواستاران بلیت است ! خلاصه چه‌دردسرتان بدهم پس از اینکه بلیت های مسافرین ، باصطلاح خودشان «اوکی» شد،تعداد ۸ صندلی خالی ماند ، ازهمان آقا مجددا سئوال کردم حالا برای من بلیت صادرمیفرمائید؟ فکر میکنید چه جوابی بمن داد ؟

فرمودند اسم شما درلیست انتظار نیست ، فهم کدام‌بیست انتظار ؟ یک برگ لیست که شامل نام چهار نفر بود بمن نشان داد که برای دو نفر فورا بلیت صادر کردند .

در همین زمان افسری که‌از مامورین انتظامی فرودگاه‌بود سر رسید و دونفر دیگر را معرفی کرد که جلو چشم من برای آن دو نفر هم بلیت صادر شد ! از آنجا که این کار برای چند نفر دیگر انجام گرفت ، ناچار رئیس ایستگاه را خواستم‌وماوقع رابرایش شرح‌دادم ، اما اعتراض بنده مفید واقع نشد واین حرفها و اعتراضات فایده نکرد ،چرا که مسئولین مربوط کار خودشان را کرده و دفتر و دستک را هم جمع کرده‌بودند که ناگهان یکنفر از گرد راه رسید و گفت من فلانکس‌هستم و اسمم درلیست انتظار است. لیست را آوردند وبا صحنه سازی تظاهر کردند که اسم آقای فلان هم هست و تاکید کردند که ما اسم شما را صدا کردیم ، اما چون جوابی ندادید ، جای شما رابشخص دیگر دادیم بوجود این یکی از همان کارکنان رفت داخل اتاق و پس از یک دقیقه برگشت وفورا بنام این آقا هم بلیت صادر شد ! من باز هم اعتراض کردم ولی چه فایده مرغ از قفس پرید و پلکان هواپیما بالا کشیده‌شد! بخودم گفتم‌صدرحمت به‌گاراژ های ناصر خسرو و شمس‌العماره !

میرجلیل شمس‌زاده

آگهی استخدام

شرکت ملی صنایع‌فولاد ایران بمنظور خدمت در مجتمع تولیدفولاد اصفهان به تخصص هائی بشرح زیر نیاز دارد :

۱ـ لیسانس یا فوق لیسانس برق.
۲ـ لیسانس یافوق لیسانس‌متالوژی
۳ـ لیسانس‌یافوق‌لیسانس‌متالورژی

شرایط استخدام

۱ـ آشنائی کامل به زبان انگلیسی .
۲ـ دارا بودن برگ معافیت دائم از خدمت نظام .
۳ـ دارا بودن سابقه‌کار دررشته‌های مربوطه .

از متقاضیان واجد شرایط تقاضا میشود برای تنظیم پرسشنامه استخدامی حداکثر تا پایان روز ۱۲ر۶ر۳۷به دفتر مرکزی واقع در تهران‌ـخیابان‌تخت طاووس ـخیابان جم شماره ۱۵ـ طبقه دوم ـ امور کارکنان ویا در اصفهان به خیابان چهارباغ بالا چهارراه نظر ـ شماره ۱۷۶ر۳ مراجعه نمایند .

م الف ۱۸۲۳

آگهی پذیرش دانشجو برای استخدام در شرکت مخابرات ایران

آموزشگاه فنی‌الکترونیک دانشگاه پهلوی تعدادی دانشجوی دختر و پسر برای طی دوره‌دو ساله‌تربیت تکنیسین عالی الکترونیک (فوق دیپلم) و استخدام در شرکت مخابرات ایران از طریق آزمایش ورودی با شرایط زیر میپذیرد :

۱ـ دارا بودن دیپلم ریاضی ، فیزیک و یا ریاضی ، علوم تجربی یا طبیعی ویافنی هنرستان (برق ، الکترونیک یا مخابرات).
۲ـ داشتن معافی دائم یا برگ پایان خدمت.
۳ـ حداکثر سن برای داوطلبان عادی ۲۵ وبرای کارمندان شرکت مخابرات ۳۰ سال می باشد .
٤ـ داوطلبان نبایستی دانشجویان فعلی و یا اخراجی دانشگاهها یا موسسات آموزش‌عالی دیگر باشند .
۵ـ عدم تعهد اشتغال خدمت در موسسات دولتی یا وابسته به آن .
٦ـ سپردن تعهد به مدت سه برابر دوره تحصیل به شرکت مخابرات در مقابل یك میلیون ریال وثیقه .
۷ـ استخدام در شرکت مخابرات ایران منوط به دارا بودن شرایطلازم استخدامی وتوفیق در امتحانات ورودی که شامل مواد ریاضی ، فیزیك و انگلیسی‌است می‌باشد .پذیرفته‌شدگان با احتساب دوره خدمت وظیفه عمومی بعنوان کارمند رسمی گروه ٤ پایه ۲به استخدام شرکت مخابرات در می آیند .
۸ـ در مدت تحصیل در شیراز دانشجویان از سلف سرویس آموزشگاه باتخفیف‌دانشجوئی استفاده می نمایند لیکن آموزشگاه د رمورد تهیه مسکن دانشجویان هیچگونه تعهدی نمی نماید .

داوطلبین بایستی فرم زیر را پس ازتکمیل جدا نموده و همراه مدرك مورد درخواست‌حداکثر تاتاریخ ۲۵ر۵ر۳۷به آدرس شیراز صندوق‌پستی ٦۱۹ باپست سفارشی ارسال دارند .

این‌جانب مایلم در آزمایش‌ورودی آموزشگاه فنی‌الکترونیك جهت استخدام در شرکت مخابرات ایران‌شرکت نمایم . ضمنا مدارك زیر را به پیوست ارسال میدارم .

۱ـ سه قطعه عکس ٤ × ۳ ۲ـ فتوکپی ریز نمرات دیپلم متوسطه
۳ـ فتوکپی کارنامه آزمون ٤ـ فتوکپی شناسنامه .
۵ـ رسید مبلغ ۵۰۰ ریال‌بحساب شماره۸۰۰۰۱ بانك عمران شعبه آموزشگاه فنی الکترونیك شیراز . ٦ـ فتوکپی پایان خدمت یا معافی دائم .
۷ـ معرفینامه مدیر امور مربوط برای کارمندان شرکت مخابرات ایران .
۸ـ حوزه امتحانی که در آن شرکت خواهم کرد شیراز ☐ ویا تهران ☐ خواهد بود .
۹ـ آدرس دقیق پستی و شماره تلفن :

آزمایش ورودی در روز جمعه ۳ر۶ر۳۷ از ساعت ۸ الی ۱۲ در تهران خیابان قدیم شمیران بیسیم پهلوی دانشکده مخابرات و در شیراز کیلومتر ٤ جاده فرودگاه جدید آموزشگاه فنی الکترونیك برگزار میگردد .

کارت ورود به جلسه امتحان در روزپنجشنبه ۲ر۶ر۳۷ از ساعت ۸ صبح الی ۱۲ در محل های برگزاری آزمون توزیع میشود .

شماره تلفن های آموزشگاه ۲۲۱۹۶و۲۸۰٤۱ می‌باشد .

آگهی پذیرش کارآموز بهداررروستائی

آموزشگاه بهداررروستائی‌دانشگاه پهلوی برای سال تحصیلی۳۸ـ۳۷ تعدادی کارآموز دختر وپسرازبین روستازادگان وعشایر باشرائط زیر می‌پذیرد :

۱ـدارا بودن مدرك سوم متوسطه در نظام قدیم (اول نظری ، جامع وخدمات در نظام‌جدید).
۲ـ سن بین۱٦ الی۱۸سال (برای‌کسانیکه دارای برگ پایان خدمت یا معافی هستند حداکثر سن ۲۳ سال خواهد بود).
۳ـ داشتن صحت مزاج‌و تناسب اندام .
٤ـ سپردن تعهد خدمت به مدت ٦ سال در روستاها و عشایر .
۵ـ داوطلبین باید به تائید مقامات محلی و ژاندارمری محل مقیم روستا یا عشایر باشند.

تذکر :

۱ـ مدت تحصیل در آموزشگاه ۳ سال می باشد .
۲ـ کارآموزان‌درمدت تحصیلی‌مبلغی‌بعنوان کمك هزینه و زیست دریافت خواهند داشت .
۳ـآموزشگاه سعی میکند برای کارآموزان دختر محل زیست مناسبی تهیه نماید .
٤ـ مواد امتحانی عبارت است از علوم ، و هوش مصاحبه حضوری .
۵ـ به کارآموزان پس‌از اتمام دوره‌آموزشگاه مدرکی معادل دیپلم داده خواهد شد .
٦ـ داوطلبین بایستی فرم زیر را تکمیل و با دو قطعه عکس ٤ × ۳ و فتوکپی آخرین مدرك تحصیلی وفیش بانکی به مبلغ ۳۰۰ ریال که بحساب ۱۲٦۸۲ بانك عمران‌شعبه پزشکی‌شیراز پرداخت نموده است به آدرس شیراز ـ کوار ـ آموزشگاه بهداررروستائی‌دفتر مرکزی‌طوری‌پست نمایند که تا آخر وقت اداری روز ۲۵ر۶ر۳۷ که آخرین روز مهلت ثبت‌نام است به آموزشگاه برسد .کارت امتحان ورودی در تاریخ۲٦ و ۲۷ شهریورماه توزیع ، امتحان ورودی در تاریخ ۲۸ شهریور ماه برگزار خواهد شد .
۷ـ محل آموزشگاهها در شهرستانها و روستا های استان فارس خواهد بود .

فرم درخواست

اینجانب متولد دارنده شماره شناسنامه
صادره از محل سکونت دارنده مدرك تحصیلی
داوطلب شرکت در امتحان ورودی آموزشگاه بهدار روستائی می باشد.

امضاء داوطلب

پاسخ مسئولان به نامه‌های مردم

۱٤ هزار موتور سوار در توقیف

بازگشت بشرح مندرج در شماره ۱۵٦۳۸ تحت عنوان «امان ازاین موتور سوارها» اعلام میدارد.

برابر گزارش اداره راهنمائی ورانندگی تهران‌تا آنجا که مقدور است و در حدود امکانات موجود مبارزه باموتور سواران متخلف ادامه داشته وتاکنون ۱٤هزار نفر تحت‌پیگرد قرار گرفته موتورهای آنان‌نیز درپارکینك متوقف گردیده‌و این فعالیت همچنان ادامه داردونسبت به محلهای موردنظر به مامورین مربوطه آموزش لازم داده‌شده‌است.

شهرداری پایتخت

دادگاه اجرائیات تابع دادگستری است

بازگشت بشرح‌مندرج در شماره ۱۵٦۳٤ تحت‌عنوان «دیوان بلخ‌در اجرائیات راهنمائی ورانندگی » اعلام میدارد.

برابر گزارش اداره راهنمائی ورانندگی تهران بطوری که‌اطلاع دارند دادگاه‌مستقر در دایره اجرائیات راهنمائی‌واحد مستقلی است‌که‌از وزارت دادگستری تبعیت مینمایدو احکام صادره نیزبرحسب موارد موجود درپرونده هاصادر میگردد.

شهرداری پایتخت

شهرداری ، تنها مشتری فضای سبز ونك است !

در پاسخ شماره ۱۵٦۰۳ آن روزنامه تحت عنوان « از چاله به چاه» باطلاع میرساند:

شهرداری پایتخت طی‌شماره ۳٤۳۷٦ـش‌ـ۲۵ر۱۲ر۱۳۵۳ بعنوان وزارت دادگستری مستندبه بند٦ صورت‌جلسه مورخ ٤ر۱۲ر۱۳۵٤. شورای قانون نظارت برگسترش شهر تهران مساحت ۱٫۵۰۰٫۰۰۰ متر مربع از اراضی ونك را فضای سبز علام نموده‌و درخواست شده‌از انجام هرگونه‌عملیات ثبتی و معامله در مورد اراضی مذکور بجز فروش آنها به شهرداری پایتخت خودداری شودوبه همین جهت‌اداره ثبت شمیران از صدور پاسخ‌استعلام بقصد فروش املاك مذکور بغیر ازشهرداری معذوراست .

دفتر حقوقی و روابط عمومی سازمان ثبت‌اسنادواملاك کشور

منتظرند که مسموم یا مرحوم بشویم!

فروشنده دوره گرد فضای باز سیاسی را با «فضای بازغذائی» اشتباهی گرفته و در گرمای پنجاه درجه اهواز بدون پرواکله پاچهٔ پروار و جگر و دل و قلوه بخورد خلایق میدهد ....

نوع نگهداری و عرضه مواد فساد پذیر یاد شده نیاز به تعریف ندارد که در عکس پیداست و به قول معروف : چیزی که عیانست ـ چه حاجت به‌بیانست ؟ اما آنچه ناپیداست رقم دقیق افرادیست که هرساله در اثر خوردن جگر و کله پاچه فاسد مسموم و دور از حن شما مرحوم میشوند .

بهرحال ، خبرنگار بهداشتی زیر آسمان کبود در اهواز که از غصه بی‌مبالاتی، فروشندگان دوره‌گرد وبی احتیاطی مشتریان آنها در حال دق مرگ شده‌نست، در پشت عکس نوشته : چراوقتی به‌سهولت و سادگی میشود از یك عمل‌غیر بهداشتی جلوگیری کرد مسئولان اداره بهداشت و شهرداری و اتاق اصناف دستجمعی

دست روی دست می‌گذارند و قضیه را لاسبیلی درمی‌کنند تا زمانیکه یك پیش‌آمد ناگوار روی دهد آن وقت تازه به این‌فکر می‌افتند بهروسیله‌ئی که شده یا موضوع را ماستمالی کنند، یا اینکه حتی‌الامکان قصوررا بگردن دیگری بیاندازند ، راستی چرا ؟

برای تجاوز، حریمی باقی نمانده

در پیاده‌روی خیابان های رشت یا راهبر عابر پیاده بسته نمی‌شود، یا اگربسته شود نفس اورا بند می آورد ....

بعنوان مثال، عابر محترم همین‌طور که سرش‌را پائین انداخته و از منتهاالیه دست راست خودش عبور می‌کند ناگهان با یک قطار گاری بی اسب روبرو می شودکه رانندگان‌آن باعصبانیت تمام به عابران عتاب و خطاب می‌کنند که : چرا کنار نمی روید، مگر گوشهایتان‌سنگین است یا چشمتان از سو ، افتاده ؟

عابران محترم جز معذرت‌خواهی از سد معبری‌که در راه ارابه‌ها ایجاد کرده‌اند چارهیی ندارند، پس‌از بخیر گذشتن ماجرا، عابر محترم همینکه به راه خود ادامه می دهد ناگهان با سه‌چهار دوچرخه سوار که درحال کورس‌گذاشتن هستندمواجه می شود در اینجا هم اگر شخص عابر احساس کند که موجب بهم زدن مسابقه شده به وظیفه خودکه‌همانا معذرت‌خواهی‌است‌آشناست تااینجا قضایا برای اهالی عادی شده و حرفی هم ندارند، اما خبرنگارما ضمن ارسال عکسی که در اینجا می‌بینید محض احتیاط یادآور شده است: اگرهمین روزها طبق معمول سنواتی یکی از سازمان های آب و برق و تلفن مشغول حفاری‌و کابل‌کشی در پیاده‌رو های شهر ما شدند وراه‌برارابه‌داران و مسابقه‌کاران‌بستند، این گروه از دست عابران پیاده دلخور نشوند چون‌این گروه سر به‌زیر و سربه‌راه هم، مثل همان ارابه‌داران‌و مسابقه‌کاران، دوست ندارند پیاده‌روهای شهرشان، مثل جگر زلیخا تکه تکه شود و بعد به امان خدا،رهاگردد ، ولی مگر سازمان های «حفاری!» به دوست داشتن یا نداشتن آنها توجه می کنند ؟!

برق از «کوی برق» پریده

حرفهایشان افزوده‌اند شما اسم این کار را چه می‌گذارید که ما بگوئیم «مردم آزاری » اما نمی‌گوئیم !

«کوی برق» ایذه ، برق ندارد .

اهالی کوی برق می‌گویند چهار سال پیش شهرداری‌بابت اشتراك برق از ما ودیعه گرفته و حالا پس از اینهمه انتظار بما جواب میدهد «ایذه‌صاحب سازمان آب‌وبرق شده‌وموضوع ارتباطی به‌شهرداری ندارد .»

به سازمان آب‌وبرق‌میرویم، می‌گویند : «اولا که شما با شهرداری ایذه حساب کتاب دارید یانه باما ، ثانیا اگر اعتراضی دارید به‌شهرداری «بهبهان» مراجعه کنید !

ساکنان کوی برق در پایان

خطر هیچ، منظره را دریابید!

تصویر عجیب غریبی که در بالا مشاهده می‌کنید ، دردرجهٔ دوم بیننده را بیاد سکوی‌پرتاب موشك می‌اندازد ، اما دردرجه اول تیر سیمانی عظیم کمر شکسته‌ئی را نشان میدهد که لصفه اولش را زمین نگاهداشته و نیمه دوم‌آن مدتهاست‌بوسیله چند میله آهنی ، میان زمین‌و هوا بند شده است. در اینکه سقوط نکردن‌این‌ستون سیمانی کاملا قضا قورتکی‌ست تردیدی نمیشود کرد ، اما اینهم‌درست نیست که‌در شهری چون‌همدان جدید و اکباتان گذشته که سمبل قدمت تاریخ و جغرافیا و حساب و هدسه و سایرمواد دیگردرسی است(!)چنین مناظر نازیبائی بچشم بخورد ، گیریم خطرات جانی قضیه ،از لحاظ مصادر امور اهمیت نداشته باشد ...

عکس از علی اکبربیك‌زاده

هواپیمائی ملی ایران «هما»

آگهی پذیرش دانشجو

برای

مدرسه عالی مهمانداری و خدمات پروازی
وابسته به هواپیمائی ملی ایران «هما»

هواپیمائی ملی ایران «هما» بمنظور تامین کادر مهمانداری خود گروهی از دختران وپسران علاقمند را بهمکاری دعوت میکند تاپس از طی‌دوره آموزشی‌در مدرسه عالی مهمانداری وخدمات پروازی واخذ مدرك دانشبهری و برخورداری از مزایا وامکانات زیردرپروازهای بین‌المللی بعنوان مهماندار خدمت کنند :

۱ـ آموزشهای تخصص در سطح عالی .
۲ـ انجام خدمت در سطح بین‌المللی .
۳ـ بیمه های درمانی موسسات بین‌المللی.
٤ـ بیمه عمرو حوادث در حین کارو خارج ازمحیط‌کار.
٥ـ اقامت‌درهتلهای درجه‌یك‌خارج‌ازکشور درحین‌خدمت.
٦ـ وسیله رفت‌وآمد در دوره عملی مقدماتی ،تکمیلی و خدمت .
۷ـ یونیفرم در حین خدمت
۸ـ مسافرت با «هما» و سایر خطوط بین‌المللی برای خود و خانواده .
۹ـ حقوق و مزایا به شرح جدول زیر:

ردیف ـ مراحل تحصیلی	کمك هزینه تحصیلی ماهانه (ریال)	حق پرواز ماهانه مشروط به ۷۰ ساعت پرواز در ماه	جمع (ریال)
۱ـ نظری مقدماتی (ششماه)	ـر۱۰۰۰۰	ـ	ـر۱۰۰۰۰
۲ـ عملی مقدماتی (ششماه)	ـر۲۰۵۰۰	ـر۶۳۰۰ ریال	ـر۲۶۸۰۰
۳ـ نظری تکمیلی (سه ماه)	ـر۲۱۵۰۰	ـ	ـر۲۱۵۰۰
٤ـ عملی تکمیلی (نه ماه)	ـر۲۲۶۰۰	ـر۷۷۰۰ ریال	ـر۳۰۳۰۰
٥ـ بعد از تحصیل	ـر۲۳۷۰۰ تا ـر۵۱۱۰۰	ـر۸۴۰۰ تا ـر۱۷۱۵۰	ـر۲۲۱۰۰ تا ـر۶۸۲۵۰

دانش‌آموختگان علاوه برمبالغ مندرج درردیف۵ جدول فوق‌الذکر مبلغ ۳۰۰۰ ریال نیز مزایای درجه تحصیلی دریافت میدارند،بنابراین‌حقوق ومزایای ،ان درآغازخدمت ۳۵۱۰۰ ریال استو درصورت ارتقاء بمقام سرمهمانداری از فوق‌الفاده شغل ماهانه بین۶۰۰۰ ریال تا ۱۵۰۰۰ریال برخوردار خواهند شد.

شرایط داوطلب شدن :

۱ـ دارا بودن دیپلم کامل متوسطه.
۲ـ دارا بودن حداقل ۱۸سال و حداکثر ۲۸ سال‌سن.
۳ـ حداقل قد برای‌خانمها ۱۶۰ وبرای آقایان ۱۶۸ سانتیمتر وزن نیز باید متناسب با قد باشد.
٤ـ مجرد بودن خانمها و مجردماندن درطی مدت‌آموزش.
٥ـ عدم‌تعهد به‌اشتغال در سازمانهای دولتی
٦ـ عدم اشتغال به‌تحصیل در دانشگاهها و یاموسسه های آموزش عالی.
۷ـ دارا بودن برك پایان خدمت یا معافی دائم غیرپزشکی
۸ـ سپردن تعهد خدمت برای مدت چهارسال پس از اخذ مدرك دانشبهری.

شرایط دیگر :

۱ـ پذیرفته شدن درامتحانات مسابقه ورودی .
۲ـ پذیرفته شدن درمصاحبه .
۳ـ پذیرفته شدن در آزمایش روانشناسی .
٤ـ پذیرفته شدن در معاینات پزشکی طبق استاندارد «هما» .

آزمونهای مسابقه ورودی‌که به توسط سازمان سنجش آموزش‌کشور انجام خواهد شد :

۱ـ زبان فارسی و شناخت ایران و فرهنك ملی.
۲ـ هوش و استعداد تحصیلی .
۳ـ زبان انگلیسی .

تذکر: از پذیرفته شدگان در مسابقه ورودی پس‌ازانجام مصاحبه آزمایش کتبی روانشناسی نیز بعمل خواهدآمد.

نحوه ثبت نام :

داوطلبان واجد شرایط باید«فرم درخواست شغل‌دانشجو ی مهمانداری» ذیل این آگهی ر اتکمیل کرده با مدارك‌مورد نیازحداکثر تا تاریخ:۲۸ر۵ر۲۵۳۷ شاهنشاهی به‌وسیله پست سفارشی به‌نشانی : تهران خیابان تخت‌جمشید ـ خیابان فرصت شماره ۱۲۲مدرسه‌عالی مهمانداری وخدمات پروازی یاصندوق پستی ۳۳۵۸ـ٤۱ ـارسال دارند، به مدارك ناقص یامدارکی که‌بعداز مهلت مقرر به‌پست‌تحویل شود ترتیب اثر داده نخواهد شد.

تاریخ ومحل توزیع کارت ورودی :

۱ـ کارت شرکت در جلسه امتحان در تاریخ۹ر۶ر۲۵۳۷ درمحل مدرسه عالی مهمانداری و خدمات پروازی به‌شرح زیر به‌ترتیب حرف اول نام خانوادگی توزیع خواهدشد:

حرف الف تاش — ۷ صبح تا ۱۳
حرف ص تای — ۱٤ تا ۲۰

تذکر :

رسید پست سفارشی را درروز وزیع کارت ورودی همراه داشته باشید.
۲ـ تاریخ‌ومحل امتحان روز توزیع کارت ورودی‌به‌داوطلبان اعلا م خواهدشد.

درخواست ثبت نام در مسابقه ورودی انتخاب دانشجو برای رشته مهمانداری

در این محل چیزی ننویسید

اینجانب با مشخصات زیر :

محل درج حرف به حرف نام خانوادگی

نام خانوادگی :

محل درج حرف به حرف نام

نام : نام پدر:

جنسیت زن مرد شماره شناسنامه : محل صدور شناسنامه :

نوع دیپلم :

سال تولد : محل تولد :

تاریخ دریافت دیپلم : خرداد شهریور سال دریافت معدل دیپلم کتبی کل

اندازه قد به سانتیمتر : وزن به کیلوگرم:

همراه این فرم مدارك زیر را با پست سفارشی ارسال میدارم :

۱ـ فتوکپی دیپلم یا گواهی قبولی — یك برگ
۲ـ فتوکپی شناسنامه یا رونوشت آن — یك برگ
۳ـ فتوکپی کارت پایان خدمت یا معافیت دائم غیر پزشکی — یك برگ
٤ـ عکس ٤×۳ که مشخصات خود را پشت هر قطعه نوشته‌ام — ٤ قطعه

نشانی : شهر — شماره پلاك

شماره تلفنی که در صورت ضرورت بتوان پیام فوری فرستاد : شماره تلفن — کدشهر

تذکر مهم :

مدارك به هیچ وجه مسترد نخواهدشد

توضیح :

از کسانی که‌در مراحل پزشکی و استخدامی دوره های قبل واجدشرایط شناخته نشده‌اند تقاضا میشوددرخواست مجدد نفرستند زیرا به این گونه درخواست ها ترتیب‌اثر داده نخواهد شد .

① آگهی‌های رسمی شرکتها: • تاسیس شرکتهای جدیدالتاسیس • تغییرات اساسنامه شرکتها • افزایش سرمایه • تصمیمات جدید • انحلال ⑩

آگهی تغییرات در شرکت سهامی خاص معادن آریا ثبت شده بشماره ۱۲۰۰۰ :

برابر تصمیم مجمع عمومی عادی سالیانه مورخ ۲۷ر۳ر۳۷ تغییرات زیردرشرکت مذکور بعمل‌آمد ۱ـ ترازنامه سال‌مالی ۲۵۳۶ شرکت بتصویب رسید ۲ـ آقای محمد مومنی بسمت بازرس اصلی وآقای مصطفی طباطبائی بسمت بازرس علی‌البدل برای مدت یکسال انتخاب شدند .

۳ـ روزنامه اطلاعات جهت درج و نشر آگهی هاتعیین شد. م‌الف ۱۲۴۰۳

مدیرکل ثبت شرکتهاو مالکیت صنعتی ـیحیی‌مدنی

آگهی تصمیمات مجمع عمومی و هیئت مدیره شرکت سهامی خاص باما ثبت شده به شماره ۲۲۶۸۰

طبق صورتجلسه مجمع عمومی عادی مورخ ۲۰ر۴ر۲۵۳۷ شرکت مزبور ۱ـ آقایان داود القانیان ـ مهدی قلی‌فتحی و محمدرضا رضائی بسمت اعضاء هیئت مدیره برای مدت دو سال انتخاب گردیدند ۱ـ ترازنامه و حساب سود و زیان سال مالی ۲۵۳۶ بتصویب رسید ۲ـ آقای اسداللـه پیروز بسمت بازرس اصلی وآقای یوسف بهنام بسمت‌بازرس علی‌البدل‌برای‌مدت یکسال انتخاب‌شدند۳ـ روزنامه کثیرالانتشار اطلاعات جهت‌درج آگهی ها و اطلاعیه های شرکت تعیین گردید و بموجب صورتجلسه مورخ ۲۰ر۴ر۲۵۳۷ هیئت مدیره آقایان مهدیقلی فتحی بسمت رئیس هیئت مدیره ـداود القانیان بسمت نایب‌رئیس و محمدرضا رضائی بسمت مدیر عامل شرکت انتخاب گردیدند واداره امور شرکت ومعادن وکارگران و امضاء کلیه‌اوراق اداری و غیرمالی با مدیرعامل بتنهائی میباشد و اوراق بهادار بشرکت مانند چک و سفته‌و فته‌طلب وبروات وهمچنین کلیه اسناد رسمی و تعهدآور اسناد مالی با امضاء مدیر عامل ویکی از مدیران دیگر وبا مهر شرکت معتبر می‌باشد آقای محمود رضائی بسمت قائم‌مقام مدیرعامل تعیین گردید ودر غیاب مدیر عامل حق امضاء با قائم‌مقام مدیر عامل می‌باشد وبموجب صورتجلسه مورخ ۱۷ر۳ر۲۵۳۷ هیئت مدیره مبلغ یک صد و نودو یک میلیون وسیصد و پنجاه هزارریال بموجب گواهی شماره ۱۶۰ر۱۲۸ ۱۶ر۳ر۲۵۳۷ بانک شهریار شعبه شهرزاد بابت افزایش سرمایه بحساب جاری شرکت واریز گردید درنتیجه سرمایه شرکت از ششصد و شصت‌و هشت میلیون و ششصد و پنجاه هزار ریال به هشتصدو شصت میلیون ریال منقسم بـه‌هشتاد و شش هـزار سهـم ده هـزار ریالی بی‌نام صددرصد پرداخت می‌باشد سهام شرکت شرکت‌مشتمل بردو گروه الف الف و ب‌می‌باشد ۱ـ گروه الف که‌صاحب شصت‌هزار و دویست سهم از شماره یک الف تاشماره ۶۰۲۰۰ الف خواهد بود ۲ـ گروه ب که مالک بیست و پنج هزار و هشتصد سهم از شماره یک ب‌تا شماره بیست و پنج هزار و هشتصد ب خواهد بود ذیل ثبت در تاریخ ۲۶ر۴ر۲۵۳۷ تکمیل امضاء گردید .

مدیر کل ثبت شرکت ها و مالکیت صنعتی ـیحیی‌مدنی

آگهی صورتجلسه مجمع عمومی عادی‌سالیانه شرکت تاسیسات صنعتی و ساختمانی مازندران (سهامی خاص)ثبت شده به شماره ۲۵۵۴۶

طبق صورتجلسه مجمع عمومی عادی سالیانه مورخ ۲۵ر۳ر۲۵۳۷ تصمیماتی بشرح‌زیر در شرکت اتخاذ گردید:

۱ـ ترازنامه و حساب سوددوزیان و عملکرد شرکت تصویب شد.

۲ـ افراد ذیل به‌سمت اعضاء هیئت‌مدیره شرکت برای مدت دوسال انتخاب شدند:

الف‌ـ بانو ربابه‌مرتضوی بعنوان رئیس هیئت‌مدیره .

ب‌ـ خانم مهرانگدخت اوصیاء بعنوان نایب رئیس هیئت مدیره.

ج‌ـ خانم مهوش اوصیاء عضو هیئت‌مدیره.

۳ـ افراد ذیل به‌سمت بازرسان شرکت برای مدت یك سال انتخاب شدند:

الف‌ـ آقای کامران دقیقیان بازرس‌اصلی.

ب‌ـ آقای محمد ایزدی بازرس علی‌البدل

۴ـ آقای اسماعیل اوصیاء برای مدت دوسال به‌مدیریت عامل شرکت‌انتخاب شدند.

۵ـاختیارات مدیرعامل بشرح صورت جلسه مورخ ۳۵ر۳ر۲۵۳۷ تعیین گردید.

۶ـکلیه اسناد تعهدآور شرکت باامضای آقای‌اسماعیل اوصیاء وخانم ربابه مرتضوی‌ومهر شرکت معتبر میباشد.

۷ـ روزنامه اطلاعات بعنوان روزنامه کثیرالانتشارشرکت تعیین گردید. م‌الف ۱۲۴۰۹

مدیرکل ثبت شرکتهاو مالکیت صنعتی ـیحیی‌مدنی

آگهی تاسیس شرکت گالامیدسهامی خاص

خلاصه اظهارنامه واساسنامه شرکت‌گالامید سهامی خاص که‌در تاریخ‌۴ر۴ر۳۷ تحت شماره ۳۲۹۲۷ دراین اداره به ثبت رسیده و در تاریخ ۱۵ر۴ر۳۷ از لحاظ امضاء ذیل ثبت تکمیل گردیده برای اطلاع عموم درروزنامه رسمی و روزنامه کثیرالانتشار اطلاعات آگهی میشود:

۱ ـموضوع شرکت: مشارکت مستقیم و غیر مستقیم در کلیه عملیات تجاری‌یاصنعتی وانجام هرگونه معاملات‌مجاز بازرگانی و خدمات مربوط به‌موضوع شرکت واخذ نمایندگی از داخل وانجام هرنوع فعالیت و معاملات درزمینه صادرات و واردات کالاهای مجاز بازرگانی.

۲ـمدت شرکت: ۱۷ر۲ر۳۷ بمدت نامحدود.

۳ـ مرکز اصلی شرکت: تهران خیابان روزولت شمالی شماره ۴۳۴ تهران

۴ـ سرمایه شرکت: مبلغ یك میلیون ریال منقسم به یکصد سهم ده‌هزار ریالی بانام میباشدکه ۵ ۳درصد آن به موجب فیش مورخه ۱۸ر۲ر۳۷ بانك‌تهران شعبه شاه عباس به‌حسابجاری شماره ۷۳۷۰۵ واریز گردید وبقیه درتعهدصاحبان سهام میباشد.

۵ـ اولین مدیرانو دارندگان حق‌امضاء: آقای مهندس اسداله فقیه عضو هیئت‌مدیره ومدیر عامل خانم شهناز پروانه عضو ورئیس هیئت مدیره خانم مهشید پایور عضو هیات مدیره ونایب‌رئیس اوراق عادی‌و مکاتبات اداری باهریك ازاعضاءهیئت مدیره منفردا وامضاء اوراق رسمی‌و بهادار ازقبیل چك‌ سفته‌ـ برات ـقرارداد های تعهدآور و اسناد رسمی بامدیر عامل و یکی از اعضاء هیات‌مدیره متبفقا وبامهرشرکت میباشد.

۶ـ اختیارات مدیرعامل: اختیارات مدیر عامل طبق اساسنامه میباشد.

۷ـ بازرس اصلی و علی‌البدل: آقای سید نصرت‌اله بزرك‌نیا بازرس اصلی منوچهر اسمعیلی بازرس علی‌البدل برای یکسال میباشد. م‌الف ۱۲۳۸۴

مدیرکل ثبت شرکتهاو مالکیت صنعتی ـیحیی‌مدنی

آگهی تغییرات شرکت‌سهامی خاص‌ایتسکو ثبت شده بشماره ۱۹۶۱۷

باستناد صورتجلسه مورخ ۱۹ر۴ر۲۵۳۷ مجمع عمومی شرکت مذکور .

۱ـ مبلغ یک میلیون و پانصد هزار ریال بموجب‌گواهی شماره ۶۱۴ـ۲۴ر۴ر۲۵۳۷ بانک تهران شعبه عباس آباد بابت افزایش سرمایه بحساب شرکت واریز گردیده است درنتیجه سرمایه شرکت از پنج‌میلیون ریال به شش میلیون و پانصد هزار ریال منقسم به ششصد و پنجاه سهم ده هزار ریالی بی‌نام صددر صد پرداخت افزایش یافت .

۲ـ آقایان خلیل ایران‌زاد ـ شاهرخ ایران‌زاد وشهریار ایران‌زاد بسمت اعضاء هیئت مدیره برای مدت دو سال و آقین اکبر دهباشی بسمت بازرس اصلی وتقی رضائی بسمت بازرس علی‌البدل برای مدت یکسال انتخاب شدند .

۳ـ ترازنامه و حساب سودو زیان سال ۲۵۳۶ به تصویب رسید و روزنامه اطلاعات جهت درج آگهی های شرکت تعیین گردید .

۴ـ براثر زیانهای وارده سرمایه شرکت از شش میلیون وپانصد هزار ریال به یک میلیون و پانصد هزار ریال‌منقسم به یکصد و پنجاه سهم ده هزار ریالی بی‌نام در صد پرداخت کاهش یافت‌و بموجب صورتجلسه مورخ ۱۹ر۴ر۲۵۳۷ هیئت مدیره آقایان خلیل ایران‌زاد بسمت رئیس هیئت مدیره و‌مدیر عامل و شاهرخ ایران‌زاد بسمت نایب رئیس هیئت‌مدیره‌انتخاب گردیدند و کلیه اوراق و اسناد بهادار از قبیل چک وسفته و برات و قراردادها با امضاء رئیس هیئت مدیره و مدیر عامل بتنهائی ب نماینده مجاز او و بامهر شرکت معتبرخواهد بود ذیل ثبت در تاریخ ۲۶ر۴ر۲۵۳۷ تکمیل امضاء گردید .

مدیر کل ثبت شرکتها و مالکیت صنعتی ـ یحیی مدنی

آگهی تاسیس شرکت کانتری کلاب نارنج سهامی خاص

خلاصه اظهارنامه و اساسنامه شرکت کانتری کلاب نارنج سهامی خاص که‌درتاریخ‌۲۴ر۳ر۲۵۳۷ تحت شماره ۳۲۷۸۵ دراین اداره به‌ثبت رسیدمو درتاریخ‌۲۹ر۳ر۳۷ از لحاظ امضاء ذیل‌ثبت تکمیل‌گردیده برای اطلاع عموم در روزنامه رسمی وروزنامه کثیرالانتشار اطلاعات آگهی میشود:

۱ـ موضوع شرکت: ایجاد تاسیسات ورزشی وتفریحی و بهداشتی از قبیل سالن سرپوشیده یاورزشی ،حمام سونا، استخرشنا بادمستگاه تصفیه آب وتاسیسات مربوط به‌آن . زمینهای تنیس و والیبال و بسکتبال ،رستوران وباروفروشگاه و تاسیسات مشابه مربوطه آنها ونیز دفتر ومحل سکونت برای مدیر مسئول وبقیه بشرح‌اساسنامه .

۲ـمدت شرکت :۲۲ر۱۱ر۳۶ بمدت نامحدود.

۳ـ مرکز اصلی شرکت: تهران خیابان جردن، پارك داور پلاك ۳۸

۴ـ سرمایه شرکت: مبلغ پنج میلیونو یکصد هزار ریال منقسم به دویست و پنجاه و پنج سهم بیست هزار ریالی بانام میباشدکه ۵۰ درصدآن‌به‌موجب‌گواهی شماره ۱ـ مورخه ۲۶ر۲ر۳۷ بانك صادرات ایران شعبه شماره ۵۶۲ بحسابجاری شماره ۱۳۳۳ واریز گردیدموبقیه در تعهدصاحبان سهم میباشد.

۵ـ اولین مدیران و دارندگان حق‌امضاء :آقایان‌منوچهر اصدقا ـدکتر مصطفی مزینی ،پرویز خاتم صفت ـهوشنك جباری‌ـمهندس امیر منصوری بسمت اعضاء اصلی وآقایان مهندس حسن گیوی‌و مهندس کریم یزدانی پور بسمت اعضاء علی‌البدل هیئت‌مدیره تعیین شدند وآقای دکتر مصطفی مزینی بسمت رئیس هیئت‌مدیره وآقای مهندس امیر منصوری بسمت نایب رئیس هیئت‌مدیره وآقای دکترناصر صفائی بسمت مدیر عامل شرکت برگزیده‌شدند وضمن تفویض کلیه‌اختیارات هیئت‌مدیره بمدیر عامل مقرر گردید کلیه قرارداد ها واسناد تعهدآور با امضا مدیرعامل باتفاق‌یکی از اعضاء اصلی هیئت مدیره ونیز اوراق ومکاتبات عادی واداری باامضاء منفردمدیر عامل میباشد.

۶ـ اختیارات مدیر عامل :بشرح اساسنامه

۷ ـبازرس اصلی و علی‌البدل : آقایان ابوالقاسم‌طباطبائی واسداله معزی بترتیب بسمت بازرس اصلی و علی‌البدل انتخاب شدند. م‌الف ۱۲۳۸۷

اداره کل ثبت‌شرکتهاو مالکیت صنعتی

آگهی افزایش سرمایه و تغییرات دیگر شرکت ایران رامپ(سهامی خاص) ثبت شده به شماره۱۸۲۹۰

باستناد صورتجلسه مورخ ۱ر۳ر۲۵۳۷ مجمع عمومی شرکت مذکور ۱ـ مبلغ سی میلیون ریال از محل مطالبات حال شده شرکاء به سرمایه شرکت اضافه گردید در نتیجه سرمایه شرکت از سی میلیون به شصت میلیون ریال افزایش یافت و ماده ۶ اساسنامه بشرح زیر اصلاح گردید ماده۶ـ سرمایه شرکت شصت میلیون ریال است که به‌دو هزار سهم سی‌هزار ریالی بانام تقسیم گردیده و تمام بهاء اسمی سهام پرداخت گردیده است ۲ـ ترازنامه سال مالی ۲۵۳۶ شرکت به تصویب رسید ۳ـ آقایان علی سیدرصاف و محمد اوتاد بـه ترتیب بسمت بازرسان اصلی وعلی‌البدل برای مدت یکسال انتخاب گردیدند ۴ـ روزنامه اطلاعات جهت درج آگهی های شرکت تعیین گردید ذیل ثبت‌در تاریخ ۲۵ر۴ر۳۷ تکمیل امضاء گردید .

مدیر کل ثبت‌شرکت ها و مالکیت صنعتی ـیحیی مدنی

آگهی تصمیمات مجمع عمومی عادی سالیانه و فوق‌العاده شرکت مجتمع شیر و گوشت مازندران (سهامی خاص) ثبت شده به شماره ۲۰۰۰۵

طبق صورت جلسه مجمع عمومی عادی سالیانه مورخ ۲۸ر۳ر۲۵۳۷ شرکت مزبور ۱ـترازنامه و حساب سود و زیان سال مالی ۲۵۳ بتصویب رسید۲ـ آقای میرناصر خاور بسمت بازرس اصلی وآقای‌ایرج کسری بسمت بازرس علی‌البدل برای مدت یکسال انتخاب شدند ۳ـ روزنامه کثیرالانتشار اطلاعات جهت درج آگهی ها واطلاعیه‌های شرکت تعیین‌گردید ۴ـ باستناد صورتجلسه ۸ر۳ر۲۵۳۷ مجمع عمومی فوق‌العاده سرمایه شرکت از مبلغ‌یکصد میلیون‌ریال‌به مبلغ یکصدو سی میلیون ریال منقسم به سیزده هزار سهم بانام ده هزار ریالی افزایش یافته واضافه سرمایه بموجب گواهی شماره ۱۹۷۷ـ۷ر۴ر۲۵۳۷ بانك‌پارس شعبه‌تخت‌جمشید بحساب شرکت منظوثر شده وذیل ثبت درتاریخ‌۲۶ر۴ر۲۵۳۷ از نظر امضاء تکمیل گردید. م‌الف ۱۲۳۹۴

مدیرکل ثبت شرکتهاو مالکیت صنعتی ـیحیی‌مدنی

آگهی تغییرات شرکت سهامی خاص ایمساکو ثبت شده بشماره ۱۳۷۳۲

باستناد صورتجلسه مورخ ۱۸ر ۵ر ۲۵۳۷ مجمع‌عمومی شرکت مذکور ۱ـ مبلغ پانصد هزار ریال بموجب گواهی شماره ۱۷۹۱ ـ۲۲ر۴ر۳۷ بانک اعتبارات ایران شعبه مرکزی بابت افزایش سرمایه بحساب شرکت واریز گردیده است در نتیجه سرمایه شرکت از دو میلیون ریال به دومیلیون و پانصد هزار ریال منقسم به‌دویست و پنجاه سهم ده هزار ریالی بی‌نام صددرصد پرداخت می‌باشد ،آقایان‌خلیل ایران‌زاد، شاهرخ ایران‌زاد و شهریار ایران‌زاد بسمت اعضاء هیئت مدیره برای مدت دو سال‌و آقایان اکبر دهباشی بسمت بازرس اصلی و مهدی حاج رضالک بسمت بازرس علی‌البدل برای مدت‌یک سال‌انتخاب گردیدند ۳ـترازنامه و حساب سودوزیان سال ۲۵۳۶ شرکت بتصویب رسید و روزنامه اطلاعات جهت درج آگهی های شرکت تعیین گردید ۴ـ سرمایه شرکت براثر زیان های وارده از دومیلیون وپانصد هزار ریال به‌یکمیلیون ویکصد هزارریال منقسم به‌یکصد و ده‌سهم ده‌هزار ریالی‌بی‌نام صددرصد پرداخت می‌باشد بموجب صورتجـلسه مـورخ ۱۸ر۴ر۲۵۳۷ هیئت مدیره آقایان خلیل ایران‌زاد بسمت رئیس هیئت مدیره و شاهرخ ایران‌زاد بسمت مدیر عامل وشهریار ایران‌زاد بسمت نایب رئیس هیئت‌مدیره انتخاب گردیدند و کلیه اسناد و مدارک تعهدآور شرکت از قبیل چک سفته بروات و قرارداد ها باامضاء متفق رئیس هیئت مدیره و‌مدیر عامل یانمایندگان مجاز آنها با مهر شرکت معتبر میباشد .

مدیر کل ثبت شرکت ها و مالکیت صنعتی ـ یحیی‌مدنی

آگهی تغییرات در پیلهور (شرکت سهامی خاص)ثبت شده بشماره ۱۷۲۵۲

باستناد صورت جلسه مجمع‌عمومی عادی سالانه مورخ ۳ر۴ر۲۵۳۷ شرکت پیلهور «سهامی خاص» :

۱ـ ترازنامه‌و حساب سوددوزیان سال مالی ۲۵۳۶ به تصویب رسید .

۲ـ آقای سیامك خاکسار و موسسه حسابرسی‌کوروش بترتیب بسمت بازرس وبازرس علی‌البدل برای مدت یکسال انتخاب گردیدند.

۳ـروزنامه اطلاعات بعنوان روزنامه کثیرالانتشارتعیین گردید. م‌الف ۱۲۳۹۳

مدیرکل ثبت شرکتهاو مالکیت صنعتی ـیحیی‌مدنی

آگهی تغییرات در کنسرسیوم فیروزه ایران (شرکت سهامی خاص)ثبت شده بشماره۱۲۲۳۲

برابر تصمیم مجمع عمومی عادی سالیانـه مـورخ ۲۷ر۳ر۲۵۳۷ تغییرات زیر در شرکت مذکور بعمل آمد . ۱ـ ترازنامه سال مالی ۲۵۳۶ شرکت بتصویب رسید ۲ـ آقایان :مهدی کبیر و عبدالکریم عموئی و زین‌العابدین اظهری مهربانی بسمت اعضای هیئت مدیره برای مدت دوسال انتخاب شدند . ۳ـ آقای محمد مومنی بسمت بازرس اصلی و آقای مصطفی طباطبائی بسمت بازرس علی‌البدل برای مدت دوسال انتخاب شدند۴ـ روزنامه اطلاعات جهت درج و نشر آگهی ها و اطلاعیه های مربوط بشرکت تعیین شد ۵ـ بـموجب صورتجلسه هیئت مدیره مورخ ۲۷ر۳ر۲۵۳۷ آقای عبدالکریم عموئی بسمت رئیس هیئت مدیره و آقای زین‌العابدین‌اظهری مهربانی بسمت نایب رئیس هیئت مدیره وآقای مهدی کبیررا بسمت مدیرعامل برای مدت دوسال برگزیده شدند.کلیه‌اوراق واسناد‌بهادار شرکت رادو نفر ازسه‌نفر اعضای هیئت‌مدیره آقایان : عبدالکریم عموئی ـ مهدی کبیر ـ زین‌العابدین اظهری مهربانی متفقا وبامهر شرکت امضاء می‌نمایند.

نامه‌های اداری راهر یک از اعضاء هیئت مدیره بتنهائی امضاء خواهند نمود .

مدیر کل ثبت شرکت ها و مالکیت صنعتی ـ یحیی‌مدنی

آگهی تصمیمات مجمع عمومی عادی سالیانه شرکت مرکز ماشینهای اداری ایران (سهامی خاص)ثبت شده بشماره ۱۸۸۷۱

طبق صورتجلسه مجمع عمومی عادی سالیانه مورخ ۲۰ر۳۷۴ شرکت مزبور .

۱ـ ترازنامه حساب سود و زیان سال مالی ۲۵۳۶ بتصویب رسید .

۲ـ خانم زینوس اشرفی بسمت بازرس اصلی و آقای داود زینلی بسمت بازرس علی‌البدل برای مدت یکسال‌انتخاب شدند .

۳ـ روزنامه کثیرالانتشار اطلاعات جهت درج آگهی ها و اطلاعیه‌های شرکت تعیین گردید .

۴ـ آقای محمود امیری بسمت عضو و رئیس هیئت مدیره و آقای فرخ نصیری امیری با سمت عضو و مدیر عامل هیئت مدیره و آقای محمود بینا بسمت عضو و نایب رئیس هیئت مدیره برای مدت دوسال برگزیده شدند همچنین تصویب گردید که کلیه اسناد و اوراق بهادار و چکها و سفته‌ها و بروات و اسناد رسمی و غیره با امضاء متفق دونفر از آقایان محمود امیری و فرخ امیری و حسین زرین‌زلف و خانم زینوس اشرفی (امیری) و با مهر شرکت معتبر خواهد بود .

مدیر کل ثبت شرکتها و مالکیت صنعتی ـ یحیی مدنی

آگهی تغییرات شرکت سهامی خاص ایساکي ایران ثبت شده بشماره ۹۴۶۰

طبق صورتجلسه مورخ ۳۱ر۳ر۲۵۳۷ مجمع عمومی شرکت سهامی‌خاص ایساکی ایران اولا ترازنامه سال ۲۵۳۶ شرکت بتصویب رسید . ثانیا روزنامه اطلاعات برای درج آگهی های شرکت در نظر گرفته شد ، ثالثا آقای عباس طاهباز و بانو فروغ‌الزمان کاشانی‌پور و دوشیزه صدیقه طاهباز بسمت اعضاء اصلی هیئت مدیره و دوشیزه فاطمه طاهباز بسمت عضو علی‌البدل هیئت مدیره بمدت دو سال و آقای ابراهیم طاهباز بسمت بازرس اصلی و آقای کاظـم طاهباز بسمت بازرس علی‌البدل شرکت بمدت یکسال انتخاب شدند و طبق تصمیم هیئت مدیره آقای عباس طاهباز بسمت رئیس هیئت مدیره و مدیر عامل‌و خانم فروغ‌الزمان‌کاشانی‌پور بسمت نایب رئیس هیئت مدیره تعیین گردیدند و کلیه اوراق (چک و سفته) و برات و اسناد رسمی و اسناد الزام‌آور شرکت و قراردادها را مدیر عامل بامهر شرکت‌امضاء مینماید.

مدیر کل ثبت شرکتها و مالکیت صنعتی ـ یحیی مدنی

آگهی تصمیمات مجمع عمومی عادی سالیانه شرکت سهامی خاص کارخانجات شیشه ایران ثبت شده بشماره ۸۱۴۹

طبق صورتجلسه مجمع عمومی عادی سالیانه شرکت مورخ ۱۸ر۴ر۲۵۳۷ شرکت مزبور .

۱ـ ترازنامه و حساب سود و زیان سال مالی ۲۵۳۶ بتصویب رسید .

۲ـ آقایان کریم طوسی از طرف گروه الف و آقای رضا فرشچیان از ظرف گروه ب‌بسمت بازرس اصلی و آقای حمزه دهقان اصل بسمت بازرس علی‌البدل برای مدت یکسال انتخاب شدند .

۳ـ روزنامه کثیرالانتشار اطلاعات جهت درج آگهی ها و اطلاعیه های شرکت تعیین گردید :

۴ـ آقایان مهندس محسن نیکپور و علی فرداد از طرف گروه الف و آقای مقصود صادقی از طرف گروه ب برای مدت دو سال بسمت اعضای هیئت مدیره برگزیده شدند و بشرح صورتجلسه هیئت مدیره و آقای مهندس محسن نیکپور بسمت رئیس هیئت مدیره و آقای مقصود صادقی بسمت مدیر عامل انتخاب گردیدند و مقرر گردید کلیه اسناد وسفته و اوراق تعهدآوربا‌امضای مشترک آقایان علی‌فرداد از طرف گروه الف و مقصود صادقی از طرف گروه ب با مهر شرکت صادر و نامه های عادی و بدون‌تعهدشرکت‌را مدیر عامل امضاء نماید .

مدیر کل ثبت شرکتها و مالکیت صنعتی ـ یحیی مدنی

آ‌ـ۱۲۰۵۴

آگهی تغییرات در شرکت شهدناب (سهامی خاص)ثبت شده بشماره ۲۶۹۵۵

برطبق صورت جلسات مجمع سالیانه و هیئت مدیره مورخ ۱۰ر۳ر۲۵۳۷ شرکت شهدناب (سهامی خاص) تصمیمات زیر اتخاذ گردید :

۱ـ ترازنامه شرکت و حساب سود و زیان سال مالی ۲۵۳۶ بتصویب رسید .

۲ـ آقایان نصرت‌الله خطیبی،فرانک فورستال ،هوشنگ شمس ، ایرج خواجوی ، فرانک المسری بسمت اعضاءاصلی و آقای جلالی نوری بسمت عضو علی‌البدل انتخاب‌گردیدند.

۳ـ روزنامه کثیرالانتشار اطلاعات جهت درج آگهی ها و اطلاعیه هی شرکت تعیین گردید .

۴ـ آقای منوچهر بیات و موسسه حسابرسی پیت مارویک میچل‌اندکمپانی به‌ترتیب بسمت بازرس اصلی و بازرس علی‌البدل برای‌مدت یکسال انتخاب شدند .

آقای نصرت‌الله خطیبی بسمت رئیس هیئت مدیره‌فرانک فورستل نایب‌رئیس و آقی محمودنیا بسمت مدیر عامل شرکت برای مدت دوسال انتخاب گردیدند . هیئت مدیره اختیارات مندرج دربند ب قسمت اول ماده ۱۵ اساسنامه شرکت را بمدیر عامل تفویض نمود .

حق امضای کلیه نامه های اداری بامدیر عامل به تنهائی میباشد و حق امضای کلیه اوراق و اسناد مالی و تعهدآور از جمله چک ، سفته و برات‌بامدیر عامل باتفاق آقی‌نصرت‌اله خطیبی و یاآقای ایرج خواجوی خواهد بود.

مدیر کل ثبت شرکتها و مالکیت صنعتی ـ یحیی مدنی

آگهی تصمیمات مجمع عمومی عادی سالیانه شرکت ایریمکو (سهامی خاص)ثبت شده بشماره ۲۴۵۱۹

طبق صورتجلسه مجمع عمومی عادی سالیانه مورخ ۳۱ر۳ر۲۵۳۷ شرکت مزبور .

۱ـ ترازنامه و حساب سود و زیان سال مالی ۲۵۳۶ بتصویب رسید .

۲ـ آقای علی صدرزاده رفیعی بسمت بازرس اصلی و آقای رضا کرامتیان بسمت بازرس علی‌البدل برای مدت یکسال انتخاب شدند .

۳ـ روزنامه کثیرالانتشار اطلاعات جهت درج آگهی ها و اطلاعیه های شرکت تعین گردید .

۴ـ آقایان علی صالحی‌زاده و مهدی صالحی زاده و خانم صدیقه صالحی‌زاده بسمت هیئت مدیره برگزیده شدند و بشر حصورتجلسه هیئت مدیره آقای علی صالحی‌زاده به سمت رئیس هیئت مدیره و آقای مهدی صالحی‌زاده بسمت نایب رئیس و نیز آقای علی صالحی‌زاده بسمت مدیر برگزیده شدند و حق امضاء کلیه اوراق بهادار اعم از چک و سفته و برات و اسناد رسمی و غیره باهریک از مدیران و بامهر شرکت‌و‌نیز اوراق عادی‌شرکت‌باامضای آقای علی‌صالحی‌زاده همراه با مهر شرکت میباشد .

مدیر کل ثبت شرکتها و مالکیت صنعتی ـ یحیی مدنی

آگهی تصمیمات مجمع عمومی عادی سالیانه شرکت اسپورت راما (سهامی خاص) ثبت شده بشماره ۲۸۶۶۴

طبق صورتجلسه مجمع عمومی عادی سالیانه مورخ ۸ر۴ر۳۶ شرکت مزبور .

۱ـ ترازنامه و حساب سود و زیان سال مالی ۲۵۳۶ بتصویب رسید .

۲ـ آقای عباس بشیری بسمت بازرس اصلی وآقای فرامرز احمدپور بسمت بازرس علی‌البدل برای مدت یکسال انتخاب شدند .

۳ـ روزنامه کثیرالانتشار اطلاعات جهت درج آگهی ها و اطلاعیه های شرکت تعیین گردید .

۴ـ آقایان جمشید بزرگمهر واحمد بهاپورو آندروش آیکاوفریدون صادقین بسمت اعضاء هیئت مدیره برای مدت دوسال انتخاب شدند و بشرح صورتجلسه هیئت مدیره‌آقای جمشید بزرگمهر بسمت رئیس و آقای احمد بهارپور بسمت نایب رئیس هیئت مدیره و آقای فریدون صادقین بسمت مدیر عامل شرکت برای مدت دوسال تعیین گردیدند و کلیه اسناد و اوراق تعهدآور با امضاء مدیر عامل و یا یکی از اعضاء هیئت مدیره و مهر شرکت و اوراق و اسناد عادی با امضاء مدیر عامل معتبر خواهد بود.

مدیر کل ثبت شرکتها و مالکیت صنعتی ـ یحیی مدنی

آگهی تاسیس شرکت تضمین معاملات ایران سهامی خاص

خلاصه اظهارنامه و اساسنامه شرکت تضمین معاملات ایران سهامی خاص که در تاریخ ۱۷ر۴ر۳۷ تحت شماره ۳۳۰۷۱دراین اداره بهثبت رسیده و در تاریخ ۴ر۳۷ ازلحاظ امضاء ذیل ثبت‌تکمیل گردیده برای اطلاع عموم درروزنامه رسمی و روزنامه کثیرالانتشار اطلاعات آگهی میشود :

۱ـ موضوع شرکت : اشتغال بهرشته های بازرگانی مجاز و خدمات بویژه درزمینه تضمین صحت معاملات منقول و غیرمنقول .

۲ـ مدت شرکت : ۱۷ر۴ر۳۷ بمدت نامحدود .

۳ـ مرکز اصلی شرکت : تهران خیابان ایرانشهر شمالی ساختمان کسری شماره ۱۸۹

۴ـ سرمایه شرکت : مبلغ پنج میلیون ریال منقسم بـه پانصد سهم‌ده هزار ریالی و۳۵٪ سرمایه بموجب گواهـی ۳۰۴۹ ـ۱۵ر۴ر۳۷ بانک ملی ایران شعبه دیبا بحساب‌شماره ۱۹۹۹ واریز گردیده است .

۵ـ اولین مدیران و دارندگان حق امضاء : جناب‌آقای منوچهر پرتو وآقای احمدزرین نعل و دکترامیرهوشنگ نوشیروان بسمت اعضاء‌اصلی هیئت مدیر ه و آقای‌امیر همایون نوشیروان بسمت عضو علی‌البدل هیئت مدیره‌انتخاب شدند و بموجب تصمیم هیئت مدیره جناب آقای منوچهر پرتو بسمت رئیس هیئت مدیره آقای احمد زرین‌نعل بسمت نایب‌رئیس هیئت مدیره و آقای دکتر امیرهوشنگ نوشیروان بسمت مدیر عامل انتخاب گردیدند حق امضاء در امورمالی بامدیر عامل و یکی از اعضاء هیئت مدیره و در امور غیر مالی و اداری بامدیر عامل بتنهائی معتبر می‌باشد .

۶ـ اختیارات مدیر عامل ـ آقای دکتر امیرهوشنگ نوشیروان اختیارات مدیر عامل بشرح اساسنامه میباشد .

۷ـ بازرس اصلی و علی‌البدل : آقای غلامرضا زرین‌نعل بازرس اصلی و بانو فخرالتاج مصداقی بازرس علی‌البدل .

مدیر کل ثبت شرکت ها و مالکیت صنعتی ـیحیی‌مدنی

آگهی تصمیمات مجمع عمومی عادی سالیانه شرکت سهامی خاص نیک‌کار ثبت شده بشماره ۱۷۰۶۷

طبق صورتجلسه مجمع عمومی عادی سالیانه مورخ ۲۸ر۳ر۲۵۳۷ شرکت مزبور ۱ـ ترازنامه و حساب سود و زیان سال مالی ۲۵۳۶ بتصویب رسید۲ـخانم شهلاامیرسرداری بسمت بازرس اصلی و آقای غلامحسین شهریـاری بسمت بازرس علی‌البدل برای مدت یکسال انتخاب شدند ۳ـ روزنامه کثیرالانتشار اطلاعات جهت درج آگهی ها واطلاعیه های شرکت تعیین گردید و بشرح صورتجلسه هیئت مدیره آقای محمدفرهاد لاله بسمت رئیس هیئت مدیره و خانم ثریا سنگ بسمت نایب رئیس هیئت مدیره و آقای ارسطو مزدائی بسمت منشی هیئت مدیره و همچنین آقای دکتر حسین کلیشادی بسمت مدیر عامل شرکت برگزیده شدند و حق امضاء کـلیه اوراق واسناد چکهای صادره از شرکت را کمافی‌السابق‌مدیر عامل‌باتفاق یکی از اعضاء هیئت مدیره و یا دو نفر ازاعضاء هیئت مدیره متفقا بامهر شرکت امضاء نمایند.

مدیر کل ثبت شرکت ها و مالکیت صنعتی ـیحیی‌مدنی

آگهی تغییرات در شرکت سهامی خاص عملیات صنعتی و معدنی تلاش ثبت شده بشماره ۱۲۰۸۴

برابر تصمیم مجمع عمومی‌عادی‌سالیانه مورخ ۲۷ر۳ر۲۵۳۷ تغییرات زیر در شرکت مذکور بعمل آمد .

۱ـ ترازنامه سال مالی ۲۵۳۶ شرکت به تصویب رسید .

۲ـ آقایان : مهدی کبیرـعبدالرحیم عموئی ـغلامحسین تهرانچی بسمت اعضاء هیئت مدیره برای مدت دو سال انتخاب شدند .

۳ـ آقای محمد مومنی بسمت بازرس اصلی و آقای مصطفی طباطبائی بسمت بازرس علی‌البدل برای مدت یکسال انتخاب گردیدند .

۴ـ روزنامه اطلاعات جهت درج و نشر آگهی هاتعیین شد .

۵ـ بموجب صورتجلسه‌هیئت‌مدیره مورخ ۲۷ر۳ر۲۵۳۷ آقای مهدی کبیر بسمت رئیس هیئت مدیره و آقای عبدالرحیم عموئی بسمت نایب رئیس هیئت مدیره و آقای مهندس اسداله پسیان بسمت مدیر عـامل برای مدت دو سال برگزیده شدند. شدند .

کلیه اوراق و اسناد بهادار شرکت بامضاء دو نفر از چهارنفر آقایان : مهندس اسداله پسیان مهدی کبیرعبدالرحیم عموئی و غلامحسین تهرانچی متفقا و با مهر شرکت میباشد اوراق عادی را هریک از چهارنفر فوق‌الذکر به تنهائی امضاء خواهند نمود .

مدیر کل ثبت شرکتها و مالکیت صنعتی ـ یحیی مدنی

آگهی تصمیمات مجمع عمومی عادی‌سالیانه شرکت پات (سهامی خاص) ثبت شده به شماره ۱۳۹۹۴

طبق صورتجلسه مجمع‌عمومی عادی سالیانه مورخ ۳۰ر۳ر۳۷ شرکت مزبور :

۱ـ ترازنامه‌و حساب سودوزیان سال مالی ۲۵۳۶ به تصویب رسید ۲ـآقای احمد برومند بسمت بازرس اصلی و آقای مهندس داریوش قیطانچی بسمت بازرس علی‌البدل برای مدت یکسال انتخاب شدند .

۳ـ روزنامه کثیرالانتشار اطلاعات جهت درج آگهی‌ها‌و اطلاعیه‌های شرکت تعیین گردید وبشرح صورت‌جلسه هیئت مدیره ۲۰ر۳ر۳۷ محل شرکت به‌خیابان جردن خیابان‌نورشماره ۹ انتقال‌یافته‌است . م‌الف ۱۲۳۹۶

مدیرکل ثبت شرکتهاو مالکیت صنعتی ـیحیی‌مدنی

آگهی تصمیمات مجمع عمومی عادی شرکت سهامی عام کف ثبت شده بشماره ۵۷۱۵

بموجب صورتجلسه مورخ ۲۰ر۴ر۳۷ مجمع عمومی عادی‌شرکت سهامی عام کف تصمیمات زیر اتخاذ گردید .

۱ـ ترازنامه و حساب سود و زیان عملکرد سال ۲۵۳۶ بتصویب رسید .

۲ـ آقای بهروز وقتی بسمت بازرس اصلی و آقای ابراهیم دهبستی بعنوان بازرس‌علی‌البدل بمدت یکسال انتخاب شدند .

۳ـ روزنامه های اطلاعات و کیهان برای درج آگهیهای شرکت در سال آینده انتخاب گردید .

مدیر کل ثبت شرکتها و مالکیت صنعتی ـ یحیی مدنی

آگهی تصمیمات شرکت سهامی عام‌بیسکوپرس

بموجب صورتجلسه مجمع عمومی عادی سالیانه مورخ ۱۱ر۴ر۳۷ شرکت سهامی عام بیسکوپرس ۱ـ ترازنامه و صورتحساب سود و زیان شرکت درسال‌مالی ۲۵۳۵ به تصویب رسید. ۲ـ روزنامه اطلاعات بعنوان روزنامه کثیرالانتشار جهت درج آگهی های شرکت بمدت یکسال‌تعیین شد.۳ـ آقای داود خمارلو بعنوان بازرس اصلی وموسسه حسابرسی و خدمات مدیریت خبره بعنوان بازرس علی‌البدل برای مدت یکسال تعیین گردیدند. ضمنا پیرو آگهی۲۷۷۴۱ر۶ ۱ر۱۱ر۳۶ نام‌آقای علی‌گرجی برادران عضو هیئت مدیره در آگهی‌مذکور از قلم افتاده و بدینوسیله به‌آگهی مزبور اضافه می‌گردد .

مدیر کل ثبت شرکت ها و مالکیت صنعتی ـ یحیی‌مدنی

آگهی تغییرات در شرکت سهامی خاص‌معادن جنوب ایران ثبت شده بشماره ۹۳۷۰

برابر تصمیم مجمع‌عمومی عادی سالیانه مورخ‌۲۷ر۳ر۲۵۳۷ تغییرات زیردرشرکت مذکور بعمل‌آمد.

۱ـ ترازنامه سال مالی ۲۵۳۶ شرکت به تصویب رسید۲ـ آقای محمد مومنی بسمت بازرس اصلی وآقای مصطفی طباطبائی بسمت بازرس علی‌البدل برای مدت یکسال تعیین گردیدند ۳ـ روزنامه اطلاعات جهت درج و نشرآگهی ها تعیین شد.

م‌الف ۱۲۳۹۸

مدیرکل ثبت شرکتهاو مالکیت صنعتی ـیحیی‌مدنی

آگهی تصمیمات مجمع عمومی عادی سالیانه شرکت سهامی خاص فداج انتیرنشنال ثبت شده بشماره ۱۸۰۷۰

طبق صورتجلسه مجمع عمومی عادی سالیانه مورخ ۲۰ر۳ر۲۵۳۷ شرکت مزبور ۱ـ ترازنامه و حساب سودو زیان سال مالی۲۵۳۶ بتصویب رسید ۲ـ خانم سیمین دخت نیکوکار بسمت بازرس اصلی و آقای محمد فطرس بسمت بازرس علی‌البدل برای مدت یکسال انتخاب شدند۳ـروزنامه کثیرالانتشار اطلاعات جهت درج آگهی ها واطلاعیه های شرکت تعیین گردید و آقای جمشید شوروی و بانو فریده بافکار بسمت اعضاء هیئت مدیره بمدت ۲سال تعیین‌شدند و برابر صورتجلسه هیئت مدیره آقای جمشید شوروی بـه سمت رئیس هیئت مدیـره و مدیـر عامـل و خانم فریده بافکار بسمت نایب رئیس هیئت مدیره انتخاب شدند و امضاء کلیه اوراق و اسناد مربوط بشرکت ازقبیل چک و سفته و برات و قرارداد های تعهدآور و اسناد رسمی بامدیر عامل منفرداو بامهر شرکت می‌باشد .

مدیر کل ثبت شرکت ها و مالکیت صنعتی ـ یحیی‌مدنی

آگهی تصمیمات مجمع عمومی عادی سالیانه شرکت سهامی خاص تراك میل ثبت شده به شماره ۲۳۶۵۶

طبق صورت جلسه مجمع‌عمومی عادی سالیانه مورخ ۱۸ر۴ر۲۵۳۷ تصمیماتی بشرح‌زیر درشرکت اتخاذگردید:

۱ـ ترازنامه و حساب سودوریان و حساب عملکرد شرکت درسال مالی ۲۵۳۶ به‌تصویب رسید.

۲ـ آقای کامران موسی‌زاده به سمت بازرس اصلی و آقای فرزاد ادهمی به‌سمت بازرس علی‌البدل انتخاب شدند.

۳ـ روزنامه اطلاعات بعنوان‌روزنامه کثیرالانتشارشرکت انتخاب شد . م‌الف ۱۲۴۰۴

مدیرکل ثبت شرکتهاو مالکیت صنعتی ـیحیی‌مدنی

آگهی تصمیمات در شرکت صنایع آجرتهران ثبت شده بشماره ۶۲۹۵

طبق صورت جلسه مجمع‌عمومی عادی مورخ‌۲۸ر۳ر۲۵۳۷ تصمیمات زیر اتخاذ گردید ۱ـ ترازنامه مربوط بعمل‌کرد سال ۲۵۳۶ بتصویب رسید ۲ـ آقایان رضا فرزانه فروعلی اصغر فرزانه‌فر وعزیز فرزانه‌فر ومحمد رحیم فرزانه‌فر ومرتضی فرزانه‌فر برای مدت دوسال بسمت اعضا هیئت‌مدیره انتخاب شدند۳ـ آقای حسن کرملو بسمت‌بازرس اصلی‌وآقای منوچهر مجاور طوسی بسمت بازرس‌علی‌البدل برای مدت یکسال‌انتخاب شدند ۴ـ روزنامه اطلاعات‌جهت درج آگهی هاتعیین گردید ۵ـبموجب صورتجلسه مورخ‌۲۸ر۳ر۲۵۳۷ هیئت مدیره آقای رضا فرزانه‌فر بسمت رئیس‌هیئت‌مدیره وآقای علی‌اصغرفرزانه‌فر بسمت‌مدیرعامل وآقای ،محمد رحیم‌فرزانه بسمت قائم‌مقام مدیر عامل‌وآقای مرتضی‌فرزانه‌فر بسمت نایب رئیس هیئت مدیره انتخاب شدند حق‌امضاء کلیه اوراق بهادار «چك‌و سفته و برات» واسناد رسمی وقرارداد هاوبطور کلی اوراق مالی‌وتعهد آور شرکت با آقای محمدرحیم فرزانه‌فر باتفاق یکی از اعضاء هیئت‌مدیره بامهرشرکت میباشد مکاتبات عادی‌واداری به امضاء محمدرحیم فرزانه‌فر منفردا میباشد.

م‌الف ۱۲۴۰۱

مدیرکل ثبت شرکتهاو مالکیت صنعتی ـیحیی‌مدنی

آـ۱۲۰۴۵

هواپیمائی ملی ایران «هما»

هواپیمائی ملی ایران «هما»

استخدام فارغ التحصیلان سوم متوسطه یادوره راهنمائی بعنوان کارآموز فنی

هواپیمائی ملی ایران «هما» برای‌تکمیل‌کادر سازمانی خود افراد واجدشرایط ذیل‌را بعنوان کارآموز کمك مکانیك هواپیما استخدام مینماید .

شرایط استخدامی :

۱ـ دارا بودن گواهی سوم متوسطه‌یاراهنمائی

۲ـ داشتن برگ پایان خدمت سربازی یا معافی دائم

۳ـ حداکثر سن ۲۵ سال ،جنسیت مرد

۴ـ قبول شدن درآزمایشات کتبی ،مصاحبه و معاینات پزشکی طبق استاندارد «هما»

از داوطلبان واجد شرایط تقاضا میشود بمنظور شرکت درمصاحبه باهمراه داشتن دوقطعه عکس مطابق برنامه‌مشروحه ذیل باداره استخدام «هما» واقع در خیابان تخت‌طاووس نبش روزولت اطاق شماره ۱۰۷ مراجعه نمایند .

برنامه مصاحبه مقدماتی :

نام و نام خانوادگی ازحروف الف تا د ازساعت ۱۵ الی۱۸ شنبه ۲۱ر۵ر۲۵۳۷ شاهنشاهی

نامو نام‌خانوادگی ازحروف‌ذ تاغ از ساعت ۱۵ الی ۱۸ یکشنبه ۲۲ر۵ر۲۵۳۷ شاهنشاهی

نامو نام‌خانوادگی از حروف ف‌تای ازساعت ۱۵ تا ۱۸ دوشنبه ۲۳ر۵ر۲۵۳۷ شاهنشاهی

ازبرق تولیدی مولدهای بخش خصوصی استفاده خواهد شد

تسهیلات بیشتری برای نصب مولد برق در واحد های صنعتی فراهم می شود

بر اساس پیشنهادی که از سوی صاحبان صنایع تسلیم دولت شده وزارت نیرو از برق تولیدی مولد های بخش خصوصی در مواقع کمبود برق استفاده خواهد کرد.

یک مقام مطلع در این زمینه گفت در اجرای برنامه رفع تنگنا های صنایع و همچنین توسعه ظرفیت واحد های صنعتی براساس گزارشی که از سوی کمیته بررسی امور صنعتی تهیه و تسلیم دولت شده است پیشنهاد گردید تا با توجه به ضایعات صنعتی قابل توجه ناشی از کمبود برق تسهیلات تازه‌ای در جهت صدور اجازه نصب مولد برق در کارخانه ها فراهم شود زیرا در حال حاضر با وجود موافقتی که وزارت صنایع و معادن و وزارت نیرو با نصب مولد های اختصاصی در واحد های صنعتی به عمل آورده‌اند هنوز تعداد زیادی از این واحد ها موفق به کسب پروانه نشده‌اند و تقاضا شده است تا ورود این قبیل مولد های برق برای واحد های صنعتی که پروانه تاسیس دارند آزاد باشد تا از این طریق نیاز به مراجعه مکرر به وزارتخانه های صنایع و معادن و نیرو نباشد علاوه بر این به شهرداری ها نیز اختیار داده شود تا اجازه ساختمان و نصب موتور صادر کنند. از سوی دیگر چون ممکن است برخی از مولد های بخش خصوصی بتواند در مواقع کمبود نیرو در شبکه برق اضافی خود را وارد شبکه کنند ترتیبی داده شود که با موافقت طرفین این تبادل نیرو میسر شود.

در حال حاضر با توجه باین پیشنهاد ها مطالعاتی جریان دارد تا تسهیلات بیشتری برای نصب مولد برق در واحد های صنعتی فراهم گردد.

نمایش تولیدات ایران همراه با صنایع ۴۲ کشور جهان در نمایشگاه بین المللی

فرآورده ها و تولیدات صد ها واحد صنعتی ایرانی از بخش دولتی و خصوصی از روز ۲۸ شهریور ۲۵۳۷ شاهنشاهی در ششمین نمایشگاه بین المللی تهران به معرض نمایش قرار میگیرد.

نمایشگاههای بین المللی ایران ضمن اعلام این خبر میافزاید تا کنون بیش از یکصدو هشتاد واحد صنعتی ایرانی آمادگی خود را برای شرکت در ششمین نمایشگاه بین المللی بازرگانی تهران اعلام کرده‌اند و انتظار میرود با استقبالی که صاحبان صنایع ایرانی برای شرکت در این نمایشگاه نموده‌اند این تعداد از پانصد تجاوز کند.

شرکت کنندگان ایرانی ششمین نمایشگاه بین المللی بازرگانی تهران کالا ها و تولیدات خود را در هیجده گروه صنایع از قبیل صنایع غذائی، صنایع داروئی و آرایشی، صنایع چوب و سلولزی، صنایع رنگ و مواد شیمیائی، صنایع وسائل خانگی، ماشین سازی، کشتی سازی، الکترونیکی، صنایع چرم، صنایع بسته بندی و چاپ، صنایع دستی و فرش، صنایع نفت و مشتقات آن، صنایع فلزات سبک به معرض نمایش قرار میدهند.

علاوه بر نمایش تولیدات ایرانی پدیده های تکنولوژی و صنایع ۴۲ کشور از پنج قاره جهان نیز در این نمایشگاه بمعرض نمایش گذاشته میشود.

ششمین نمایشگاه بین المللی بازرگانی تهران بمدت ۱۴ روز تا دهم مهر ماه برای بازدید عموم گشوده خواهد بود.

صنایع

ایجاد ۱۸ کارخانه و واحد تولیدی دراستان اصفهان

اصفهان ـ خبرنگار اطلاعات ـ ۱۸ کارخانه و واحد مختلف تولیدی با سرمایه ای حدود ۲۰۰ میلیون ریال در استان اصفهان احداث می شود.

سخنگوی اداره کل صنایع و معادن استان اصفهان با اعلام این خبر گفت در ادامه اجرای این طرحها، یک کارخانه بزرگ سنگ بری با سرمایه‌ای معادل ۹ میلیون ریال آغاز بکار میکند، و روزانه ۱۲ هزار متر مربع سنگ تولید خواهد کرد. همچنین یک چاپخانه بزرگ با ۲۰ میلیون ریال سرمایه و ۱۶ کارگر در نطنز ایجاد میشود.

وی گفت: که ۵ فقره موافقت اصولی در رشته های سنگبری پروفیل الومینیوم سازی، اسفنج پلاستیکی، تهیه روکش سیم تلویزیون و آنتن تلویزیون با حدود ۸۶ میلیون ریال سرمایه و ۴۹ کارگر بعمل آمده است ۵ واحد صنعتی دیگر نیز در رشته های رادیاتور اتومبیل، کارتن سازی، پلاستیک سازی، تسبیح سازی، و تولید مصنوعات و ظروف پلاستیکی ایجاد میشود.

همچنین ظرف ماه گذشته پروانه بهره برداری از یک کارخانه تولید صنایع فلزی در دولت آباد اصفهان با ظرفیت ۴۷۵ تن و ۸۰ میلیون ریال سرمایه اولیه صادر شده است. این کارخانه که ۶۶ کارگر در استخدام دارد بزودی آغاز بکار میکند.

اقتصاد جهان

ژاپن به پاکستان ۵۷ میلیون دلار وام داد

اسلام آباد ـ خبرگزاری فرانسه ـ طبق قرار دادی که بین ژاپن و پاکستان امضاء شد ژاپن وامی به مبلغ ۱۱ میلیاردین (۵۷ میلیون دلار) به منظور کمک به پاکستان برای خرید فولاد، وسایل و تجهیزات علمی و سایر کالاها در اختیار این کشور خواهد گذاشت.

پاکستان با استفاده از این وام می تواند از ژاپن و یا با موافقت این کشور از سایر ممالک کالا خریداری کند.

وام مذکور که از محل صندوق همکاریهای اقتصادی خارجی ژاپن پرداخت می شود همچنین به خرید مواد شیمیائی، ماشین آلات، کائوچوی مصنوعی و وسائل چاپ از جانب پاکستان کمک خواهد کرد.

کشاورزی

۱۲۶/۵ هزار هکتار بوسیله شرکت های زراعی و تعاونی های تولید زیر کشت رفت

در سال زراعی جاری شرکتهای سهامی زراعی و تعاونیهای تولید روستائی در نقاط مختلف کشور جمعا ۱۲۶ هزار و ۵۶۷ هکتار زمین کشاورزی را زیر کشت برده‌اند.

سخنگوی وزارت کشاورزی و عمران روستائی ضمن اعلام این خبر اضافه کرد که از این اراضی ۸۳ هزار و ۴۲۲ هکتار زیر کشت غله ـ ۴۶۱۵ هکتار زیر کشت خشخاش ـ ۴۰۹۵ هکتار زیر کشت چغندر قند ـ ۷۹۴۵ هکتار زیر کشت پنبه ـ ۲۸۷۰ هکتار زیر کشت برنج و ۲۳ هزار و ۶۱۲ هکتار زیر کشت فرآورده هائی شامل دانه های روغنی ـ حبوب سیب زمینی ـ محصولات جالیزی قرار دارد.

شرکتهای سهامی زراعی در اجرای این برنامه حدود ۲۷ هزار تن کودهای شیمیائی بکار برده‌اند و آخرین گزارش حاکیست که تاکنون محصول غله در سطح ۸۳ هزار و ۴۲۲ هکتار یعنی تمامی مساحتی که کشت شده بود و همچنین همه محصول خشخاش برداشت شده است و هم اکنون ۹۲ شرکت سهامی زراعی در ایران مشغول فعالیت است.

۶۱ میلیون تومان در بورس تهران سهام و اوراق قرضه معامله شد

دیروزدربورس تهران مجموعاً ۶۱ میلیون و ۴۴۷ هزار و ۴۷۴ ریال سهام و اوراق بهاء دارمعامله شد. ۱۱ میلیون و ۲۸۹ هزار و ۶۵۰ ریال از معاملات دیروز مربوط بفروش سهام و ۵۰ میلیون و ۱۵۷ هزار و ۸۲۴ ریال بقیه مربوط بفروش اوراق قرضه گسترش بود.

در معاملات دیروز فقط سهام ایران برگ با ۲۰۰ ریال افزایش مورد معامله قرارگرفت.

ضعف دلار و تغییرات سیستم محاسبه قیمت نفت

لندن ـ اسوشیتدپرس ـ منابع نزدیک به اوپک گفتند در کنفرانسی که در ژنو تشکیل خواهد شد، احتمالا سیستم قیمت گذاری نفت تغییر خواهد کرد. این منابع اضافه کردندکه در سیستم جدید شیوه هائی برای خنثی کردن ضعف دلار منظور خواهد شد، ولی در باره جزئیات آن توضیحی ندادند.

در کنفرانسی که هفته گذشته در لندن تشکیل گردید، نمایندگان اوپک تصمیم گرفتند که بحث و گفتگوی خود را در باره یافتن راهی برای خنثی کردن اثار نوسان نرخ ارز ها در عایدات اوپک، ادامه دهند. بقرار اطلاع کمیته پولی اوپک در این مورد توصیه هائی کرده است که جزئیات آن فاش نشده است. منابع وابسته به اوپک گفتند که بعلت حساسیت موضوع و تاثیری که هر گونه تصمیم اوپک در مورد دلار، در وضع بازار های ارز خواهد داشت، کارشناسان اوپک در این خصوص علنا صحبتی نخواهند کرد. گرچه مقامات اوپک فعلا هیچگونه اشاره ئی به جدا شدن از دلار نمیکنند ولی در گذشته پاره ئی از اعضای اوپک تصریح کرده بودند که باید سیستم جدیدی برای محاسبه قیمت نفت ایجاد شود و جای دلار را که در حال حاضر واحد محاسبه قیمت و پرداختهای نفت است بگیرد. ضمنا گفته میشود که امکان دارد برای بررسی این موضوع شورای وزیران اوپک اجلاس فوق العاده ئی تشکیل دهد. اجلاس عادی شورای وزیران اوپک قرار است در تاریخ ۱۶ دسامبر در «ابوظبی» تشکیل شود.

منابع نزدیک به اوپک همچنین اطلاع دادند که کارشناسان ایران، عربستان سعودی و کویت مشغول تهیه یک گزارش اقتصادی در باره سیستم محاسبه قیمت نفت با توجه به ضعف دلار، هستند. یکی از پیشنهاد ها آن است که قیمت نفت اوپک بجای دلار بر اساس مجموعه ئی از ارز ها شامل بیشتر ارز های خاور میانه محاسبه شود. اما در این مورد علاوه بر مشکل توافق در باره ترکیب این مجموعه، مساله دیگری نیز وجود دارد و آن عبارت است از اینکه جدا شدن اوپک از دلار، ضعف پول آمریکا را شدیدتر خواهد کرد و در نتیجه زیانهای بیشتری به کشور های عضو اوپک که سرمایه گذاریهای عظیمی به دلار کرده‌اند، وارد خواهد شد.

نیازمندیهای اقتصادی

نوع ارز	نرخ خرید	نرخ فروش
یک دلار امریکا	۷۰/۳۵	۷۰/۶۰
یک دلار کانادا	۶۲ ۶۲	۶۲/۲۵
یک دلار استرالیا	۸۱/۸۵	۸۲/۲۰
یک لیره انگلیس	۱۳۵/۴۰	۱۳۷
یک مارک آلمان غربی	۳۴/۴۰	۳۴/۷۵
یک فرانک سوئیس	۴۰/۷۵	۴۱/۱۵
یک فرانک فرانسه	۱۶/۱۰	۱۶/۳۰
یکصدفرانک بلژیک	۲۱۹	۲۲۱
یک صد لیر ایتالیا	۸/۳۵	۳۲/۲۰
یک فلورن هلند	۳۱/۹۰	۳۲/۲۵
یک کورن سوئد	۱۵/۶۰	۱۵/۸۰
یک کورن نروژ	۱۳/۱۰	۱۳/۲۵
یک کورن دانمارک	۱۲/۶۵	۱۲/۸۰
یک شیلینگ اتریش	۴/۷۵	۴/۸۵
یک صدین ژاپن	۳۷/۳۰	۳۸/۲۰
یکصدروپیه هندوستان	۸۸۰	۸۹۰
یک دینار کویت	۲۵۷	۲۶۰/۵۰
یک دینار عراق	۲۳۹/۵۰	۲۴۲
یک دینار بحرین	۱۸۱	۱۸۶
یک ریال سعودی	۲۰/۳۰	۲۰/۸۰
یک درهم امارات عربی متحده	۱۷/۹۵	۱۸/۸۵

مضنه های بالاتابع نوسانات بازار میباشد

آگهی اتحادیه وارد کنندگان لاستیک

بمنظور ایجاد تعادل بیشتر حفظ منافع وارد کنندگان و رعایت ضوابط و مفاد اساسنامه، اتحادیه وارد کنندگان لاستیک از کلیه وارد کنندگان که به امر واردات لاستیک مبادرت دارند ضروری است ضمن رعایت مفاد اساسنامه با در دست داشتن مدارک زیر:

۱ـ قرار داد نمایندگی انحصاری از یکی از کارخانجات لاستیک سازی خارج از کشور که استاندارد آن مورد تائید دستگاههای ذیصلاح باشد.
۲ـ سابقه و آمار واردات سالهای ۲۵۳۴ و ۲۵۳۵ بنام نمایندگی.

از کلیه درخواست کنندگان تقاضا می نماید درخواستهای خود را همراه با مدارک بدفتر اتحادیه واقع در خیابان تخت جمشید شماره ۲۵۴ ساختمان اتاق بازرگانی و صنایع و معادن ایران طبقه هشتم ارسال فرمایند.

با تقدیم احترام
اتحادیه وارد کنندگان لاستیک

ارمغان مخصوص آگفا

برای تابستان شما

باخرید یک دستگاه دوربین جیبی انواستار آگفا یک پیراهن اسپورت و دو عدد فیلم رنگی بسته بندی شده دریک کیف پلاستیکی برایگان دریافت میکنید

دوربین انواستار جیبی آگفا وفیلمهای رنگی آگفا با کاربرد آسان و فوق العاده خوب، با عکاسی بی نظیر وقیمت ارزان

خاطرات شیرین تعطیلات تابستان خودرا با آگفا لذت بخش و زنده نگاهدارید

به نزدیکترین نماینده فروش لوازم عکاسی خودتان مراجعه فرمائید

مدرسه عالی پرستاری ونک وابسته به گروه پزشکی برزویه

برای نیمسال اول سال تحصیلی ۳۸ـ ۳۷ باشرایط وامتیازات زیر دانشجوی دختر می پذیرد :

الف ـ شرایط :

۱ـ حداقل سن۱۸ سال و حداکثر ۲۵ سال .
۲ـ داشتن کارنامه آزمون همگانی امسال و معرفی‌از وزارت علوم و آموزش عالی .
۳ـ دانشجوی فعلی یا اخراجی دانشگاهها وموسسات آموزش عالی نباشد .
٤ـ مشغول نبودن در دستگاه های دولتی یاغیردولتی ونداشتن تعهد خدمت .
٥ـ از لحاظ قانون خدمات اجتماعی زنان مانعی برای شروع و ادامه تحصیل نداشته باشد .
٦ـ داوطلب با تائید مراجع پزشکی گروه پزشکی برزویه از سلامت تن و روان برخوردار باشد .
۷ـ تحصیل‌در این‌مدرسه‌شبانه‌روزی نیست ومدرسه هیچگونه تعهدی از لحاظ مسکن برای دانشجویان ندارد .

ب ـ امتیازات

۱ـمدرسه عالی پرستاری ونك‌درخیابان پهلوی بالاتر ازپارك ساعی دریکی از بهترین نقاط‌تهران واقع شده و به کلیه وسائل تحصیلی مجهز می‌باشد .
۲ـ به دانشجویان در سال اول ماهیانه ۸۰۰۰ ریال ودرسال‌دوم ۹۰۰۰ ریال کمك هزینه تحصیلی پرداخت می گردد .
۳ـ دانشجویان از ناهار و یونیفرم و کفش پرستاری بطور مجانی استفاده می نمایند بعلاوه وسیله رفت وآمدآنها تامین خواهد شد .
٤ـ دانشجویان پس از فارغ‌التحصیل شدن بمدت‌دو سال‌در بیمارستان ۱۲۰۰ تختخوابی‌مدرن‌ونك‌واقع‌در تهران خیابان ملاصدرا کار خواهند کرد و این بیمارستان دراواخر سال۲۵۳۷ گشایش خواهد یافت .
٥ـ چون گروه پزشکی برزویه در سالهای آینده اقدام به تاسیس دوره لیسانس پرستاری می‌نماید لذاپرستاران فارغ‌التحصیل این مدرسه پس از دو سال تعهد خدمتی می توانند با استفاده‌از٥٠درصد حقوق دوره لیسانس‌پرستاری راطی نمایند .
٦ـ فارغ التحصیلان رتبه اول دوره لیسانس به‌هزینه گروه پزشکی برزویه جهت ادامه تحصیل در رشته های موردنیاز به دانشگاه های خارج از کشور طبق‌شرایطی‌اعزام خواهند شد .

جهت کسب اطلاعات بیشتر به دفتر هیئت‌مدیره‌گروه پزشکی برزویه واقع‌در خیابان پهلوی شماره ۱۰۹٦ مراجعه ویاباتلفنهای ٦٨١٦٤١ـ٦٨٥٣٧٨ تماس حاصل نمایند .

موضع ملی ایران کنسرسیوم را منحل میسازد

نوشته: علی باستانی

آخرین دور مذاکرات شرکت ملی نفت ایران با کنسرسیوم بدون دست یابی به توافق نهائی پایان یافت. قبلا هم انتظار نمیرفت که این دور مذاکرات آخرین دور باشد و کنسرسیوم با توافق سهامداران خود به نظرات ایران گردن نهد و بپای قرارداد جدید پنجساله امضاء گذارد. ظاهرا طرفین احتیاج به یک دور مذاکرات دیگر دارند اما این نکته را باید یاد آوری کرد که ماهیت و کیفیت مسائل مطروحه طوری است که توافق در دور دیگر هم مشکل بدست آید. اصولا مذاکرات بخاطر روشن نبودن زوایای موارد اختلاف به درازا نکشید بلکه موضع ملی جدید ایران، و سرسختی کنسرسیوم در قبول آن مشکل قضیه است، برای آنکه بتوانیم دورنمای مثبت یا منفی مذاکرات آینده را بشناسیم بهتر است به موارد اختلاف نظر افکنیم و با آشنائی در ماهیت اختلاف موضع طرفین حوادث منفی احتمالی را ارزیابی کنیم.

در سال ۱۹۷۳ قراردادی بین ایران و کنسرسیوم امضاء شد که بموجب آن کنسرسیوم که قبل از آن به اسم «عامل» بر صنعت نفت ایران حاکمیت داشت (حاکمیتی که حتی مالکیت ایران را مختل ساخته بود) از صورت عامل شرکت ملی نفت به صورت خریدار بزرگ و دراز مدت نفت در همان حوزه در آمد. در نتیجه حکومت برصنعت نفت از دست کنسرسیوم بیرون کشیده شد، و بدست شرکت ملی نفت سپرده شد. بهمین جهت در همان روز که ۹ مرداد «روز نفت» بود شعار حاکمیت و مالکیت ایران بر نفت کشور تکمیل گردید.

اما در کنار و یا در داخل همین قرارداد (فروش) هم بده و بستانهائی با کنسرسیوم وجود داشت که از یک طرف شرکت ملی نفت را در مقابل کنسرسیوم در زمینه معامله و سرمایه گذاری و مدت و نظایر آن متعهد میساخت، و از جانب دیگر در همین موارد کنسرسیوم را در مقابل ایران به تعهد وامیداشت، هنوز مرکب این قرار داد خشک نشده بود که بازار نفت بعللی دچار بحران شد بواسطه آنکه قیمت آن بسرعت ترقی کرد مصرف آن در کشورهای صنعتی بزرگ کاهش یافت. کنسرسیوم در چنین شرایطی شروع به نقض مواد قرارداد نمود. ابتدا از تعهد تامین ۴۰ در صد سرمایه مورد احتیاج اکتشاف و استخراج خود داری کرد. بطوریکه ایران مجبور شد بخاطر جلوگیری از رکود کار، راسا سرمایه لازم را از منابع جهانی تامین کند و بهره این قرض را که در حدود ۶ سنت بود از ۲۲ سنت تخفیف هر بشکه نفت کم کند.

مسئله دیگری که شاید اصلی ترین فشار بایران و بزرگترین مسئله عدم تفاهم، با کنسرسیوم باشد پیدا شد و آن کاهش خرید و صدور نفت ایران از طرف کنسرسیوم بود.

ایران همیشه به صادرات نفت بعنوان یکی از اصلی ترین منبع در آمد کشور که ۸۰ در صد آن صرف بودجه عمرانی و ۲۰ در صد بودجه عادی را تامین کند اهمیت قایل است بهمین جهت احتیاج به فروش مقدار معینی نفت در سال دارد اگر کنسرسیوم سهم و تعهد خود را نخرد و صادر نکند، عملا به در آمد کشور و پیشرفت مملکت صدمه زده است.

کنسرسیوم هم به بهانه کسادی بازار دست به چنین کاری زد. در حالیکه سهامداران کنسرسیوم در کشورهای دیگر تولید کننده نفت خریدهای بیشتری داشتند صادرات ایران را بشدت کاهش دادند و اگر شرکت ملی نفت با صادرات مستقیم خود موفق نمیشد روزی یک میلیون بشکه نفت بفروشد شاید این عمل کنسرسیوم میتوانست ضربه جبران ناپذیری به در آمد و اقتصاد کشور وارد کند.

این فشار در دو سال و نیم اخیر بنحوی جبران شد. اما بحران و اختلاف بین ایران و کنسرسیوم رو بشدت گذاشت بطوریکه در همان روزهای اول نقض قرارداد شرکت ملی نفت موادی از قرارداد را کان لم یکن اعلام کرد که نهایتا قرار داد موجود را بصورت متزلزل و نیمه لغو شده در آورد. بعد از چندی کنسرسیوم که در خرید نفت پالایشگاه آبادان (از نظر جور نبودن فرآورده ها) برای خود نفعی نمیدید معامله با این پالایشگاه را هم لغو کرد. بدنبال آن شرکت ملی نفت هم که معامله صدور گاز مایع ماهشهر را جدا از معامله پالایشگاه آبادان و بضرر خود و بنفع کنسرسیوم میدید، بر هم زد، و ضمن پذیرش صادرات گاز مایع توسط کنسرسیوم حسابهای آنرا طوری تنظیم کرد که منافع ایران بیشتر شود.

سرانجام کنسرسیوم پذیرفت که برای حل و فصل اختلافها به پشت میز مذاکرات بیاید تا شاید بتواند مواد مسکوت مانده و لغو شده قرار داد را زنده یا اصلاح کند.

امتیاز بزرگ آینده

مسائل مهمی که در روز اول مذاکره روی میز گذاشته شد در حقیقت اختلاف اساسی طرفین را نشان میداد.

ایران اعلام کرد که مدت قرار داد که تا پایان سال ۱۹۹۴ است باید تغییر کند و قزارداد هم برای مدت پنجسال بسته شود و برای بعد هم در آخرین سال هر دوره پنجساله مذاکره جدیدی بعمل آید و بر اساس شرایط و ضوابط روز تمدید گردد.

در مورد میزان خرید ایران از کنسرسیوم خواست که برای خرید خود در پنجسال اول رقمی بعنوان حداقل تعهد کند و این حداقل نباید کمتر از ۳/۳ میلیون بشکه برای سال ۱۹۷۸ باشد و در سالهای بعد هم بهمین نحو عمل کند تا بودجه در آمد ایران در معامله بزرگ با کنسرسیوم متزلزل نگردد.

در کنار این دو اصل مهم موارد کوچک و بزرگ بیشماری وجود داشت که هدف همه‌ی آن کاهش هزینه توسعه اکتشاف، کم کردن تعداد خارجیان در رشته های غیر ضروری، و جایگزین کردن تدریجی ایرانیها در این پستها، ادغام دفتر مستقل کنسرسیوم در لندن در دفتر شرکت ملی نفت در همان شهر، که هر دوی آنها با پول ایران نگهداری میشوند.

کنسرسیوم در مقابل تقاضاهای فوق بدنبال یک امتیاز بظاهر کوچک ولی در باطن بزرگ برای آینده، و امتیاز مالی برای حال بود.

امتیاز بزرگ آینده این بود که ایران تعهد و قبول کند که در طول ۱۵ سال آینده به کنسرسیوم نفت بمیزان معین (البته بمقدار دلخواه) با تخفیف رایج منطقه داده شود. برای حال هم کوشش داشت مقدار تخفیف رسمی و اعلام شده اوپک را هم با تعابیر مختلف در ۲۲ سنت به رقم بالاتری مثلا ۲۸ سنت برساند.

ایران بدلایل روشن با هیچ یک از خواسته های کنسرسیوم موافقت نکرد. شرکت ملی نفت ایران قبول دارد که در طول پنجسال آینده فروش نفت در بازار فعلی جهانی مشکل و سنگین است، خرید کنسرسیوم در این مدت کمک بسیار موثر و مفیدی شناخته میشود اما این را هم میداند که بعد از پنجسال وضع عوض میشود و از آن پس «داشتن نفت» مهم است دادن آن بدون تخفیف خود بخود امتیاز بزرگی است که ایران حاضر است با حفظ منافع ایران آنرا به کنسرسیوم بدهد. بنابر این شرکت ملی نفت استدلال میکند در پنجسال اول با تخفیف رایج حاضر بمعامله با کنسرسیوم است اما در پنجسال های بعدی فقط تعهد میکند که کلیه نفت خارج از صادرات مستقیم شرکت ملی نفت را به کنسرسیوم بدهد. حال اگر مقدار این نفت مطرح است شرکت ملی نفت تعهدی نمیکند. مگر آنکه کنسرسیوم هم مثل دیگر خریداران صادرات مستقیم تخفیف نخواهد. در آنروز داشتن نفت برای کنسرسیوم حیاتی است. چون اگر کنسرسیوم در شرایطی که نفت بازار سیاه پیدا میکند نفت به اندازه کافی داشته باشد بفرض آنکه در معاملات پائین نفع چندان نبرده یا بکلی بدون نفع باشد در عوض در معاملات بالا از قبیل حمل و نقل، و پالایش، توزیع در کشورهای دیگر سود کلانی میبرد که همین سود سر به میلیاردها دلار می‌زند.

پس معامله با ایران و دریافت نفت بدون هیچ تخفیف هم در سالهای بعد معامله طلائی و پر سودی است که ایران حاضر است آنرا در مقابل انجام صحیح تعهدات پنجسال اول به کنسرسیوم بدهد.

کنسرسیوم از این واهمه دارد که اگر در شرایط مساعد روز نتواند از ایران تعهد «رقم معین» و آنهم رقم قابل توجهی را با تخفیف رایج منطقه بگیرد در آنروز اصولا نفتی خارج از «صادرات مستقیم شرکت ملی نفت» باقی نمیماند تا به کنسرسیوم تحویل شود. ظرفیت صادرات ایران حدی دارد، بزرگترین رقم تولید ایران در سالهای دهه هشتاد حداکثر بیشتر از ۶ میلیون بشکه نخواهد بود مصرف داخلی هر روز بالا میرود و ممکن است به رقم ۱/۵ تا ۲ میلیون بشکه در روز برسد این رقم در اواخر دهه ۹۰ بخش عظیم تولید و یا همه‌ی تولید ایران را جذب میکند. ایران هم اکنون بین یک تا یک میلیون و دویست هزار بشکه در روز صادرات مستقیم دارد ظاهرا میتوان امید داشت که سالهای نیمه دوم هشتاد این رقم بآسانی به ۳ تا ۴ میلیون بشکه برسد. در آنصورت نفتی باقی نمیماند که تحویل کنسرسیوم گردد.

ایران این استدلال را رد نمی کند اما دلیلی هم نمی بیند که اگر نفت را میتواند بدون تخفیف بدیگران بفروشد، نفروشد، و به کنسرسیوم تحویل دهد، آنهم بدون تخفیف اما اگر کنسرسیوم تخفیف نخواهد یا حداقل در مذاکرات امروز برای تخفیف امضاء نگیرد، در انروز نگرانی وجود ندارد چون کنسرسیوم در صف قرار دارد بعلت مشتری قدیمی بودن، در سر صف هم قرار میگیرد و عمده ترین نفت را بدون تخفیف تحویل گرفته، و از منافع بالا دستی آن یعنی پالایش و حمل و نقل و توزیع در کشورهای مختلف جهان میلیارد ها دلار سود می برد. بحث فوق استراتژی طرفین را در معاملات دراز مدت و موضع هر یک را در کشاکش مذاکرات فعلی روشن میکند.

چه خواهیم کرد

حال این سئوال پیش می آید که اگر مذاکرات بتوافق نرسد وضع چه خواهد شد؟ ظاهرا اولین آثار قابل انتظار اینست که ایران قرار داد را بکلی لغو شده اعلام کند و کنسرسیوم متقابلا از خرید نفت ایران خودداری کند و بزبان دیگر بحران جدید نفتی بین ایران و کنسرسیوم آغاز گردد. و سئوال بعدی این خواهد بود قطعا پای دولتهای امریکا و انگلیس و فرانسه و هلند هم بمیان کشیده میشود و این یک نوع درگیری سیاسی است که با آن چه خواهیم کرد؟

در پاسخ باید گفت: شرایط جهانی طوری است که دولتهای بزرگ نمیتوانند مثل سالهای ۱۹۵۱ دخالت کنند و علنا دست به تهدید سیاسی و نظامی بزنند. زیرا نه آنها در چنین موضعی قرار دارند، و نه کمپانیهای نفتی غولهای استعماری دهه ۵۰ هستند. این غولها در طول قیام سالهای ۷۳ و ۷۴ اوپک ولغو قرارداد عاملیت کنسرسیوم ایران بکلی قدرت و عظمت سیاسی خود را از دست دادند (این بمعنی از دست دادن نیت و عمل استعماری بخصوص استعمار نو این شرکتها نیست) ایران در رهبری اوپک توانست درآمد خود را از یک دلار به ۱۲ دلار برساند و این سنگین ترین ضربه بر پیکر امپریالیست و استعمار نو و قدرت انحصاری کشور های سرمایه‌داری در این دهه شناخته شده است.

سابقه امر و اوضاع و احوال سیاسی نشان میدهد که دولتهای بزرگ دیگر حاضر نیستند برای کمپانی های نفتی (که سودشان هم محدود شده) ریسک فشار سیاسی و نظامی را قبول کنند اما قطعا تلاش خواهند کرد که تفاهمی بین طرفین بوجود آید که این امر هم نمی تواند خارج از تامین منافع و خواسته ایران باشد.

مکانیزم تولید و توزیع نفت

اما نگرانی اینکه کنسرسیوم فروش خود را متوقف خواهد ساخت، کم و پیش صحیح است ولی نه فوری و عملی چون تنها راه است و راه دیگری برای آن نیست این مرگ آغاز حیات دیگری است یعنی از اینجا صحنه عوض می شود، و رقابت داخلی کنسرسیوم علنی شده، و بصورت بازی نهائی تجلی می کند.

رقابت داخلی کنسرسیوم در اینست که گروه امریکائی در مقابل خواسته های ایران بدلایل بیشمار مقاومت دارد در حالیکه گروه اروپائی نرمش و موافق. گروه امریکائی بخاطر حکومت بر بیش از ۱۳۰ میلیارد بشکه ذخیره نفتی عربستان و تصاحب حدود نصف منابع دیگر حوزه خلیج فارس، موضع برتر و مطمئن تری را در دست دار. هر سنت استفاده ای را که در ایران از دست بدهند، خودبخود در جا های دیگر هم از دست داده اند. بهمین علت با اتکا به نفت عربستان، بخاطر یک تایک و نیم میلیون بشکه نفت ایران حاضر نیستند منافع ۹ میلیون بشکه در عربستان و بیش از ۱۲ میلیون در حوزه خلیج فارس را بخطر اندازند.

بنا بر این گروه امریکائی خطر از دست دادن نفت ایران را حیاتی نمی دانند اما برای گروه اروپائی که ۶۰ در صد نفت صادراتی ایران را دریافت میکنند خطر واقعا جدی است.

آنها از نظر منابع و مقدار نفت دریافتی خیلی ضعیف تر و آسیب پذیر تر از گروه امریکائی هستند بنابراین اگر نتوانند در قالب کنسرسیوم با ایران کنار بیایند منطقی و جبری است که بعد از انحلال کنسرسیوم راسا و مستقیما برای توافق با ایران پیش آیند.

این امر در لغو خرید فرآورده پالایشگاه آبادان در سال جاری نیز دیده شد بعد از اینکه قرارداد کنسرسیوم لغو شد، شل مستقیما و مستقلا با ایران وارد مذاکره و میکانیزم تولید و توزیع نفت در جهان طوری است که هیچ کار فوری چه برای کاهش و چه برای افزایش و در یک روز و یک ماه قابل عمل نیست.

بنابراین باید پذیرفت که کنسرسیوم در چنین شرایطی بتدریج خرید های خود را کاهش دهد، و احتمالا در طول یکسال بتواند آن را از بین ببرد. اما در یک چنین وضعی چیز دیگری هم از بین میرود، و آن خود کنسرسیوم است. در کنسرسیوم شرکت نفت انگلیس با ۴۰ درصد سهم و شرکت مختلط انگلیسی و هلندی شل با ۱۴ در صد سهم و شرکت نفت فرانسه با ۶ در صد سهم بعنوان گروه اروپائی شرکت دارند ـ ۴۰ درصد سهم دیگر هم بین کمپانیهای بزرگ و کوچک امریکائی تقسیم شده است که البته سهم کمپانیهای کوچک با وجود زیادی تعداد بیش از ۶ یا ۸ در صد نیست. این کمپانیها برای دریافت نفت و استفاده از سود و تخفیف آن گردهم آمدند. اگر اصل قضیه یعنی دریافت نفت و سود آن از بین برود دیگر کنسرسیومی باقی نخواهد ماند. در نتیجه دفتری هم که بحساب پول ایران در لندن وجود دارد، از بین میرود و شرکت کنسرسیوم که در خارج به ثبت رسیده منحل میشود. و این خرید شد.

بنا بر این در پاسخ سئوال دیگر که «وضع چه خواهد شد» باید گفت برای چند سالی بد خواهد شد اما نه چندان زیاد و نه آنقدر حیاتی. بخصوص وقتی بدانیم که این مشکل در مبارزات ضد استعماری یک ملت جائی دارد و حمایت ملی همراه آنست.

۷ خواهران نفتی

در اینجا باید نکته‌ای دیگر را هم روشن سازیم و آن اینست که اگر گروه اروپائی چه بصورت مشترک و چه بصورت مستقل پیش بیایند سیستم و نحوه معامله و قرارداد بصورت معامله با کنسرسیوم نخواهد بود. شرکت ملی نفت یک شرکت نفتی بزرگ جهان است ذخایر ۶۴ میلیاردی نفت و تجربه و قدرت سرمایه گذاری آن و همچنین داشتن بازار اختصاصی حکم میکند که در دهه ۸۰ جای یکی از ۷ خواهران معروف نفتی جهان را بگیرد این شرکت برای دست یابی به همه‌ی معاملات بالا دستی و پائین دستی نفت از یکطرف، و بطور کلی گسترش کار خود در رشته های دیگر انرژی و سرمایه گذاری بی تابی میکند. بنابراین اگر گروه اروپائی بخواهند با شرکت ملی نفت معامله دراز مدت مطمئن داشته باشند باید بصورت مشارکت پیش آیند یعنی شرکت ملی نفت آنها را در صادرات نفت خود شریک کند و آنها هم شرکت ملی نفت را در اکتشاف و تولید، و حمل و نقل و پالایش و توزیع تا سطح پمپ بنزین در شهر های مختلف جهان و همچنین در هر رشته‌ای از انرژی که فعالیت دارند دخالت دهند و شریک خود سازند شریکی با داشتن صندلی و رای موثر در مراجع عالی هیئت مدیره مواضعی شبیه مشارکت ایران در گروپ که رئیس فعلی شرکت ملی نفت هم در آن کار دست داشته و صاحب تجربه است.

این نوع معامله هم مشکل گروه اروپائی را حل می کند و هم بلند پروازی شرکت ملی نفت را تامین میسازد.

در این نوع معامله یعنی شریک کردن شرکت ملی نفت در تمام فعالیتهای انرژی باز گروه امریکائی چندان نفعی برای خود نمی بینند بهمین جهت انگیزه‌ای برای مقابله با آن ندارند.

در پایان باید اضافه کنیم این یک استراتژی دراز مدت است که آغاز آن از سال ۱۹۸۲ یا ۱۹۸۵ جبری است و برای امروز مطرح نیست. اصولا در مذاکرات پنج دوره اخیر هم به آن اشاره نشده و قابل طرح هم نبوده است. اما ممکن است در اثر شکست مذاکرات فعلی کنسرسیوم وانحلال کنسرسیوم و تغییرات غیر قابل پیش بینی دیگر در ماههای آینده یا سال آینده آغاز گردد.

و این هراس همان پاسخی است که باید گفت جای نگرانی نیست البته آثار اقتصادی آن بحثی جداگانه است که علیحده باید بآن پرداخت، ولی فراموش نشود ذخایر ۱۳ میلیارد دلاری ایران، و صادرات یک تا دو میلیون بشکه توسط شرکت ملی نفت وجود یک اوپک مقتدر و حامی، و حمایت جهان سوم از مبارزات ملی همه عوامل دلخوش کننده ایران در هر نوع بحران احتمالی است. این چیزی است که کنسرسیوم و دولتهای مدافع در پنج دور مذاکرات آن را نداشتند ودردورهای دیگر هم نخواهند داشت بنا بر این چاره کنسرسیوم در دور ششم یا هفتم و یا هر دور دیگر جز توافق نخواهد بود.

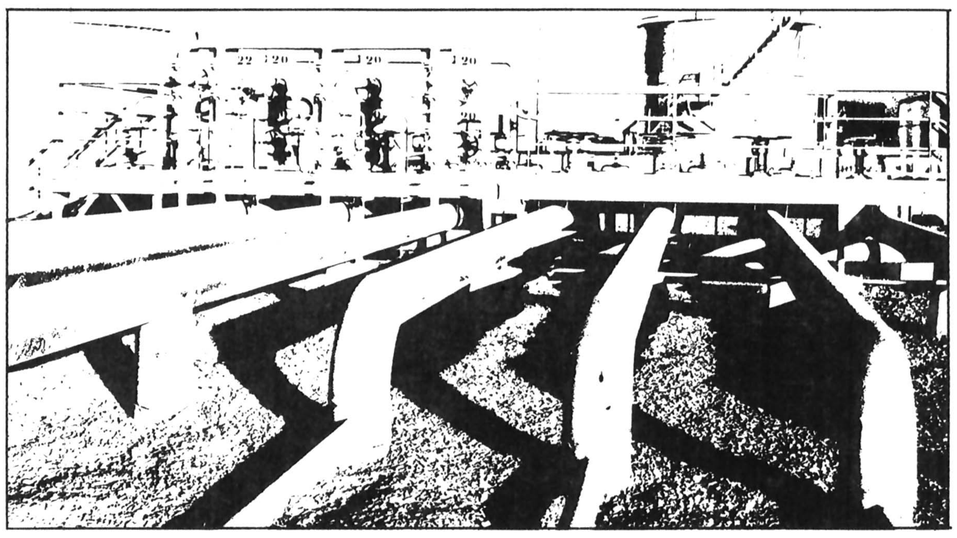

آگهی ثبت نام

دانشگاه پهلوی در نیمسال اول سال تحصیلی ۳۸ـ۳۷ برای دوره دو ساله فوق دیپلم پرستاری مرکز آموزش پرستاری تعدادی داوطلب دختر و پسر از طریق مصاحبه میپذیرد.

داوطلبین باید مدارک مشروحه زیر را با پست سفارشی حداکثر تا تاریخ ۲۸ مرداد ۲۵۳۷ طبق فرم زیر باداره کل پذیرش دانشگاه ارسال نمایند.

۱ـ فتوکپی کارنامه آزمون همگانی سال جاری یکبرگ
۲ـ فتوکپی کارنامه دیپلم کامل متوسطه یا معادل آن یکبرگ
۳ـ فتوکپی شناسنامه یکبرگ
۴ـ عکس دو قطعه
۵ـ فتوکپی برگ پایان خدمت نظام وظیفه یا معافی غیر پزشکی برای داوطلبین پسر.

داوطلبان باید با در دست داشتن اصل کارنامه آزمون همگانی سال ۳۸ـ۳۷ برای مصاحبه در روزهای ۵ و ۶ شهریور ماه بمرکز آموزش پرستاری واقع در بیمارستان نمازی مراجعه نمایند.

دانشگاه پهلوی
امور پذیرش و ثبت و مدارک تحصیلی

برگ درخواست ثبت نام در دوره دو ساله فوق دیپلم مرکز آموزش پرستاری

نام و نام خانوادگی — نام پدر
متولد سال — شماره شناسنامه
صادره از — شماره تلفن
آدرس کامل:

هواپیمائی ملی ایران «هما»

استخدام
کارمند — راننده — گارد — کارگر
در نوشهر

هواپیمائی ملی ایران «هما» باتوجه به آغاز پروازهای هفتگی خود به نوشهر، افراد واجد شرایط ذیل را بادر اختیار گذاردن امکانات رفاهی گسترده و حقوق و مزایای مکفی به همکاری دعوت مینماید:

سمت	شرایط استخدامی
کارمند	دارا بودن دیپلم کامل متوسطه در رشته‌های طبیعی، ریاضی یا بازرگانی با حداقل معدل ۱۳٫۵ حداکثر سن ۲۷ سال داشتن برگ پایان خدمت وظیفه یا معافی دائم.
گارد	داشتن حداقل گواهی‌نامه پایان تحصیلات ابتدائی حداقل قد ۱۶۷ سانتی‌متر ـ حداکثر سن ۲۷ سال ـ داشتن برگ پایان خدمت نظام‌وظیفه.
راننده	داشتن مدرک سوم متوسطه با ۵ سال سابقه گواهی‌نامه رانندگی یا مدرک ششم ابتدائی با ۸ سال سابقه گواهی‌نامه رانندگی ـ حداکثر سن ۴۰ سال ـ داشتن برگ پایان خدمت وظیفه یا معافی دائم.
کارگر	داشتن سواد خواندن و نوشتن ـ حداکثر سن ۳۵ سال ـ داشتن برگ پایان خدمت وظیفه یا معافی دائم.

ازداوطلبان علاقمند خواهشمند است مطابق برنامه مشروحه ذیل:

کارمند — صبح ازساعت ۸ الی ۱۰٫۵ روز ۱۸ مردادماه ۲۵۳۷ شاهنشاهی
راننده — صبح ازساعت ۸ الی ۱۰٫۵ روز ۱۹ مردادماه ۲۵۳۷ شاهنشاهی
کارگر و گارد — صبح ازساعت ۸ الی ۱۰٫۵ روز ۲۰ مردادماه ۲۵۳۷ شاهنشاهی

به آدرس: نوشهر: جاده بابلسر روبروی استادیوم ورزشی ششم بهمن ـ خانه پیشاهنگی (باهمراه داشتن دو قطعه عکس، گواهی‌مربوط به خدمت وظیفه، مدرک‌تحصیلی وشناسنامه) مراجعه نمایند تا ترتیب شرکت ایشان در برنامه های انتخاب داده شود.

آگهی
شرکت سهامی شیلات جنوب ایران

پیرو آگهیهای سنوات گذشته باطلاع میرساند طبق ماده ۸ قانون تاسیس شرکت سهامی شیلات جنوب ایران اقدام بهر گونه عملیات صیادی و بهره برداری از آبزیان خلیج فارس و دریای عمان و رودخانه های ساحلی جنوب ایران منحصرا بشرکت شیلات جنوب واگذار شده و نقل و انتقال انواع ماهی و سایر تولیدات دریائی و نگهداری آنها در سردخانه ها و عرضه ببازارهای مصرف داخل و خارج کشور بدون کسب اجازه قبلی ممنوع و با متخلفین طبق تبصره ۲ ماده فوق رفتار خواهد شد و تبصره مذکور صراحت دارد که هر شخص حقیقی یا حقوقی که برخلاف ترتیبات در قانون مبادرت به عملیات صیادی و یا بهره برداری بنماید و یا محصولاتی را بدون مجوز قانونی صید کرده و بیش از مصرف شخصی نگهداری، حمل و یا بمعرض فروش بگذارد علاوه بر ضبط محصول غیر مجاز بجزای نقدی معادل دو برابر قیمت کالای مشکوفه بحبس جنحه‌ای از ۶۱ روز تا ششماه محکوم خواهد شد و صیادان ساحل نشین عضو شرکتهای تعاونی صیادی که دارای پروانه صید هستند کماکان مجاز بصید ماهی و عرضه آن ببازار مصرف بنادر جنوبی کشور خواهند بود.

گوناگون

بقیه از صفحه ۶

ننویسید دولت اعتبارندارد!

برنامه های دولت برای وزن شعر یا کریز بصحرای کربلا رفاه معلم سرلوحه‌ی اصلاحات دولت ها بود. روزنامه‌ای را نمیتوان یافت که مقاله یا خبری با عنوان درشت درحق شغل و اضافه حقوق و رتبه های عقب افتاده و پاداش و حق التدریس نداشته باشد. حقوق معلم جز مدت خیلی کوتاهی با سایر کارمندان دولت برابر نبود با این تفاوت که بعضی از کارمندان خردوریز خیانتی هم دارند و معلم آنرا ندارد، شرح قضیه اینست که مرحوم گنجه‌ای وکیل مجلس شورای ملی در دوره اول مشروطیت بتهران آمد دوستان تبریزی بدیدنش آمدند و گفتند حاج آقا برای ماهی صدتومان تجارت را ول کرده و بتهران آمدی. مرحوم گنجه‌ای گفت همین صدتومان نیست وکالت خورد و ریز خیانتی هم دارد البته گنجه‌ای مردی پاکدامن و درستکار بود و این جمله را به تعریض گفته است کمااینکه منهم ذکر این مثال را درحق همه کارمندان صادق نمیدانم فکر معدودی که همه مردم آنانرا می شناسند و اغلب اعمال آنها در روزنامه ها منتشر است.

معلم از دولت جناب اقای اموزگار که سعی دارد اشتباهات دولت های گذشته را تکرار نکند، حتی آنها را جبران کند تقاضا دارند اجازه ندهند تا وقتی به حقوق معلم اضافه نشده است خبر آن منتشر بشود. اگر این آگهی ها برای اطلاع معلم است وقتی او دسته اسکناسها را درجیب بغل نزدیک قلب گذاشت توجه به اضافه حقوق خواهد شد و بدولت و بانی او با همان قلب شاد دعا میکند و اگر برای اطلاع مردم است که رنگ رخسار معلم خبر میدهد از سر ضمیرش. وقتی خبر در روزنامه ها منتشر میشود بقال سرگذر صبح که معلم نسیه‌خوار را می بیند با خنده زهرآگینش میگوید: خوب آقای دبیر، بحمدالله که به حقوقتان هم اضافه شد! دبیر بیچاره میگوید: نه والله قرار است از سال بعد شاید اضافه شود. بقال میگوید: بی لطفی نفرمائید وقتی دولت گفت و روزنامه ها نوشتند کار تمام است. از آن روز برای هر قلم جنس یک ریال باید اضافه بپردازد. معلمینی هستند که بکرات این مکالمه را با کاسبکارها داشتند حتی در خارج از کشور بافروشنده خارجی!

سالهاست شرکت تعاونی مسکن معلمین تشکیل شده است ولی هستند کسانی که ده سال است سهم خریده‌اند و صاحب خانه نشده‌اند پول آنها هم ازبین رفته است. اخیرا اقدام مفیدی شد و بانکی تاسیس گردید اگر بانک دچار تجمل پرستی و استخدام های بیجا نشود و هیات مدیره با رای واقعی صاحبان سهام ناظر کارها شود شاید قدمی برای رفاه معلم بردارد والا «ای بسا ارزو که خاک شده» با تمام مشکلات زندگانی و باتوجه به تعداد زیاد معلمین راضی کردن معلم کار آسانی است بشرط آنکه معلم را بشناسیم. معلم واقعی کم توقع و قانع است. زیاد دربند مادیات نیست. با کمی محبت میتوان رضایت او را جلب کرد چونکه دوران معلمی دنباله‌ی دوران تحصیل اگر باشد به معلم باید بهمان چشم محصل نگاه کرد. مرحوم فاضل تونی تاسن نود سالگی خلق و خوی طلبه ها را داشت چون شیوه زندگی او فرق نکرده بود. اگر به کادر آموزشی وزارت آموزش و پرورش نظر بیندازیم خواهیم دید کسانیکه از دانشسرایعالی و دانشسرای مقدماتی فارغ‌التحصیل شده اند و بشغل معلمی پرداخته‌اند علاقه بیشتری بکار دارند تاحدی که بعضی را میتوان عاشق شغل معلمی دانست. علت آنست که این معلم از بیست سالگی بمدرسه رفته و با مدرسه خو گرفته است. بنظر من اگر وزارت آموزش و پرورش همه همتش را صرف تعلیم و تربیت معلم کند بهترین خدمت را انجام داده است. ساختن مدرسه و نوشتن کتاب را که دورکن اساسی دیگر فرهنگ است از مردم میتوان توقع داشت. اگر مردم تامین داشته باشند مدارس خوب خواهند ساخت کمااینکه ساختند و دیدیم درحد ممتاز بود. کتاب را هم آزاد کنید معلمین خواهند نوشت. آنچه برای مردم میسر نیست تربیت معلم است. وزارت آموزش و پرورش باید معلم تربیت کند و رفاه حال او را فراهم سازد فراموش نکنیم که معلم به تاسی از شغلش جویای احترام است او همه چیز را فدای احترام میکند. او دلش میخواهد کارمندان اداری وزارت خانه و شاید همه مردم مانند اطفال کلاسش او را بزرگ و محترم بدارند. اگر درصدر مقال گفتیم معلم باید بر معلم حکومت کند علتش همین است. معلم حاضر است از معلم پیش کسوت و با تجربه‌تر از خود اطاعت کند ولی از کارمند اداری بخصوص که از خارج آمده باشند اطاعت نمی کند. با معلمین بنشینید. صحبت های آنانرا بشنوید. بیشتر شکایت آنها از برخورد باکارکنان اداری است. وزیر کارش سیاست است. او نباید بامور جزئی اداری برسد ولی دستیاران او باید بدرد دل معلم آشنا باشند و خلق و خوی معلمی داشته باشند تا بتوانند باهم تفاهم حاصل کنند. همین دستیاران ناآشنا بشغل معلمی هستند که معلم را ناراضی میکنند.

خلاصه آنکه باید سعی کرد این جامعه روشنفکر و زحمت کش را راضی کرد. عدم رضایت معلم خرابیها در دنبال دارد که به نسلها رسوخ خواهد کرد. ویرانگر است و خانمانسوز.

پاسخ مسئولان به نامه های مردم

آماده مشاوره و راهنمائی لازم

خواهشمند است دستور فرمائید متن زیر در پاسخ مطلب شماره ۱۵۶۲۴ مورخ ۳۷/۲/۱۰ آن روزنامه تحت عنوان «مسئله دریافت پذیرش از دانشگاههای خارج» درج گردد.

سازمان امور دانشجویان کشور مسئله پذیرش تحصیلی را از دانشگاههای خارج برای داوطلبان تحصیل در کشورهای خارجی مورد بررسی دقیق و همه جانبه قرار داده و از حداکثر امکانات خود بمنظور برنامه ریزیهای صحیح در جهت اعزام دانشجو طبق برنامه های هدایت شده استفاده میکند، بهمین منظور کرارا از طرف داوطلبان تحصیل در کشورهای خارج در خواست شده قبل از مشورت با سازمان امور دانشجویان راسانسبت به اخذ پذیرش از موسساتی که بصورت غیر قانونی و انتفاعی در ایران فعالیت دارند خودداری نمایند و موضوع عدم تأئید و صلاحیت اینگونه موسسات کرارا از طریق جرائد به آگاهی عموم رسیده است. علاوه بر این از طریق جرائد این هشدار به عموم داده شده که مدارک تحصیلی بعضی از کالج ها و موسسات آموزش عالی کشورهای خارج بویژه امریکا از نظر این سازمان فاقد ارزش بوده و ارزشنامه تحصیلات خارجی برای فارغ التحصیلان اینگونه موسسات صادر نخواهد شد. متاسفانه اغلب داوطلبان تحصیل در خارج بویژه اولیای آنان که مسئولیت مستقیم در اعزام فرزندان خود دارند بصرف آزادیهای موجود جهت خروج از کشور و بدون توجه به ضوابط و مقرراتی که برای تحصیل در کشورهای خارج وجود دارد وبدون مشورت با این سازمان اقدام به خروج از کشور مینمایند و طبعا مسائل و مشکلاتی که در مرحله اول مستقیم با خود آنان مربوط میشود عایدشان میگردد. بهرحال سازمان امور دانشجویان کشور همواره آماده است مشاوره و راهنمائی های لازم را برای کلیه داوطلبان تحصیل در خارج جهت نحوه اخذ پذیرش تحصیلی معرفی دانشگاهها و موسسات آموزش عالی معتبر در کشورهای خارج و در مواردی نیز اخذ پذیرش برای داوطلبان را انجام دهد.

روابط عمومی وزارت علوم و آموزش عالی

محل مورد نظر نظافت شد

بازگشت بشرح مندرج درشماره ۱۵۶۱۳ تحت عنوان «محل ما آلوده است» اعلام میدارد.

برابر گزارش شهرداری منطقه ۳ محل مذکور توسط مأمورین خدمات شهری نظافت و یکنفر رفتگر برای جمع آوری و حمل زباله در نظر گرفته شده

شهرداری پایتخت

کجا برویم

نمایشگاه

* آثار نقاشی عبدالله عامری
مهرشاه ـ خیابان آپادانا ـ نبش نوبخت (۹ تا ۱۲ و ۱۶ تا ۲۰)
* آثاری از نقاشان ایرانی وآمریکائی
فصل ها و یاد ها ـ تخت طاووس ـ میرعماد ـ خیابان یازدهم پلاک ۲۶ (۱۰تا ۲۰)
* نقاشی های انوشه محسنی
سیحون ـ عباس آباد ـ خیابان وزراء ـ خیابان چهارم (۱۰ تا ۱۳ و ۱۶ تا ۲۰)
* عکس هائی از آثار تاریخی ایران
انجمن سینمای جوانان ایران ـ خیابان پهلوی
سه راه آریامهر ـ بوعلی شماره ۴ (۱۷ تا ۲۰)
* آثاری از نقاشی های علی اکبر صفائیان، اسماعیل مرضائی، جلالی سوسن آبادی و بهرام عالیوندی
انتشارات آگاه ـ شاهرضا ـ روبروی دانشگاه تهران (۹ تا ۱۹)
* آثار نقاشان و طراحان شیراز
نگارخانه تخت جمشید ـ خیابان تخت جمشید ـ نبش بندر پهلوی (۹ تا ۱۲ و ۱۶ تا ۲۰)
* آثار نقاشان امپرسیونیست
نگارخانه سولیوان ـ خیابان دانشگاه (۱۷ تا ۲۰)
* آثار نقاشان اروپا
نگارخانه سپید ـ خیابان روزولت شمالی ـ (۹ تا ۲۰)
* نمایشگاه چهره هائی از پیشروان هنر و ادبیات معاصر ایران
فرهنگسرای نیاوران ـ انتهای سلطنت آباد غربی ـ پارک نیاوران ـ (۱۰صبح تا ۱۱بعدازظهر)
* آثار نقاشان ایرانی و اروپائی
نگارخانه آزاد ـ ۵ تا ۸

موزه

* هنرهای تزئینی
بلوار کریمخان زند (۹تا۱۶و۱۵تا۲۰)
* سلسله پهلوی
خیابان پهلوی ـ کاخ مرمر ـ (۹تا۱۶)
* خزانه جواهرات سلطنتی
بانک مرکزی ـ (۱۵/۳۰تا۱۸)
* موزه هنرهای معاصر
سنت وهویت معماری فنلاند
امیرآباد ـ پارک فرح ـ (۱۱تا۲۰)
* ایران باستان
خیابان قوام السلطنه ـ (۹تا۱۳ و ۱۵تا۱۸)
* شهیاد آریامهر
میدان شهیاد ـ (۹تا۱۶)
* کاخ گلستان
میدان ارک ـ (۹تا۱۲ و ۱۵تا۱۷)
* هنرهای ملی
میدان بهارستان ـ (۹تا۱۶)
* فرش
امیرآباد شمالی ـ جنب پارک فرح ـ (۱۰تا۱۸) باستثناء روزهای شنبه

تئاتر

* مضرات دخانیات ـ خودکشی
اثر: آنتوان چخوف
کارگردان: حمید لیقوانی
خانه نمایش (۲) ـ اداره برنامه های تئاتر ـ (ساعت ۲۰)
* تحویلدار
بکارگردانی پرویز بشر دوست ـ خانه نمایش (۱) اداره برنامه های تئاتر (ساعت ۲۰)
* حاجی آقا وارد میشود
نویسنده و کارگردان: محمدتهرانی
محل اجرا: سینمادریا. خیابان فرح آباد ژاله
بازیگران: محمدتهرانی ـ حسین تهرانی ـ خسرو شیرازی ـ منصور بهرامی ـ محمد دانش ـ مهدی نقیبیان ـ (ساعت ۸/۵ شب)
* دادوبیداد
اجراز: گروه شماره (۲) پارت ـ وابسته به مرکز آموزش تئاتر مشهد
نویسنده و کارگردان: داودکیانیان
بازیگران: مهدی غفوریان ـ رضا نجمی ـ وحید کیانیان ـ ژینارسرهنگی و.....
محل اجرا: خانه هنر تهران ـ پیچ شمیران، اول خیابان تنکابن ـ (ساعت ۸ شب)
* کوتی موتی
نوشته: بیژن مفید
کارگردان: اردوان مفید
محل اجراء: پارک جمشیدیه
شروع ساعت ۸ بعدازظهر

فال فردای شما

* مهر: دست به کاری میزنید که بی تردید در پی ریزی آینده شما بسیار موثر است.
* آبان: طرز لباس پوشیدن شما میان دوستان و آشنایان مطرح است، در اینمورد قدری دقت کنید
* آذر: سعی کنید رفتار شما به گونه‌ای باشد که دیگران دچار توهم و تردید نسبت بدوستی شما نشوند
* دی: قصد دارید بمناسبتی یک جشن یا مهمانی ترتیب بدهید، در این مهمانی دیدار غیر متوجه‌ای خواهید داشت.
* بهمن: گرفتاریهای شما زیاد است، اما موفقیت هائی که نصیب شما میشود بیشتر از گرفتاریها خواهد بود.
* اسفند: به ازدواج فکر میکنید و اینکه فرددلخواه شما چه خصوصیتی باید داشته باشد، فراموش نکنید که هیچکس بی عیب نیست.
* فروردین: روز های پر مشغله‌ای در پیش است که حتی فرصت تفکر به مسائل عاطفی برای شما باقی نمیگذارد.
* اردیبهشت: روز جمعه خبر خوشی بشما میرسد که متعاقب آن ملاقاتی با شخص مورد نظر پیش بینی میشود.
* خرداد: زیاد خود را خسته نکنید و مراقب سلامت و آرامش خود باشید.
* تیر: زندگی خالی از عشق و دوستی پوچ و بی معنی است، زیاد بفکر مادیات نباشید.
* مرداد: در محیط خانه حادثه‌ای در شرف تکوین است که برای شما چندان خوشایند نخواهد بود.
* شهریور: اگر معاشرت را دوست دارید، با کسانی معاشر شوید که دانش زندگی دارند و میتوانند راهنمای شما باشند.

جدول

ویژه ۹۹۸۸ — ۱۲۳۰۹ عادی

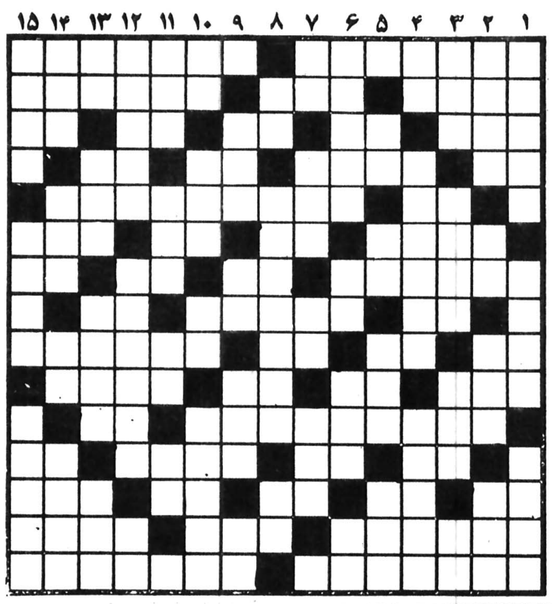

افقی: ویژه

۱ـ در قدیم مصریان از ان بجای کاغذ استفاده میکردند ویران می‌نوشتند ـ یکی از حواس پنجگانه
۲ـ از او ناراحتی نتوان دید ـ جسم درد ـ علم گیاه شناسی
۳ـ مسئولیت عمال واولاد بگردن دارد ـ از انواع زغال سنگ ـ یکی از فنون ـ گل بتونه ـ حرفی در زبان موسیقی
۴ـ حرف سگفت زده ـ قسمتی از مو ـ بی فلاده ـ درخت زبان گنجشک
۵ـ حریف در قمار ـ رقصی که از آمریکا برخاست
۶ـ دربعل مهره جاخوش می کند ـ مکان ـ دلیر وپهلوان ـ رازنهفته
۷ـ خندیست برای حج براه می‌اندازند ـ گل سرخ ـ عرق نیسکر ـ اصل هرحیز
۸ـ بلی به زبان ایتالیایی ـ بندری درایران ـ اندازه
۹ـ سسه شکم گنده ـ دانه خوشبو ـ حیوانی که پوست با ارزشی دارد ـ از نواحی تهران
۱۰ـ ماهی درسال خارجی ـ به زمین فرو رود ـ عیب ـ ماهی درسال عرب
۱۱ـ با آن از روی نقشه ها وتصاویر نسخه برمیدارند ـ رودخانه‌ای در اروپا
۱۲ـ سراب ـ بدی وفساد ـ زشت و بدمنظر ـ اخوی ابوی
۱۳ـ سکم برست ـ یادداست ـ نام قدیم فرانسه ـ از درختان جنگل مازندران ـ حریص در خوردن
۱۴ـ سهری قدیمی دراسیا ـ دندانی در دهان ـ یکی از مردان مخوف زمان استالین که رئیس پلیس بود
۱۵ـ از انواع ساز در آذربایجان ـ بنای مرتفعی که در قلعه میسازند.

عمودی: ویژه

۱ـ برای سرنگون کردن کسی میدوزند ـ نام سیاهان در قدیم بود ـ وقت گردش در خیابان
۲ـ با حلوا میخورند ـ بیساوندیست ـ از پروفسورهای معروف ایران شناس که در اصفهان دفن است ـ سازمانی در امریکا
۳ـ سال گذشته ـ صدای سگ ـ کل وهمه ـ طومار وفهرست
۴ـ دریا ـ عملی است برای پائین آوردن تب ـ درویش باشد
۵ـ لقب چند تن از پادشاهان پیشدادی ـ علامت مفعول صریح ـ از بت های زمان جاهلیت اعراب ـ توان
۶ـ درختی که میوه بدهد ـ برج قدیمی فرانسه ـ دهانه ـ بوی رطوبت
۷ـ زهر ـ از عناصر شیمیایی ـ گلیم دراز ـ از درندگان است
۸ـ از الات طرب ـ نماینده یک بنگاه در شهر دیگر ـ از کلمات نفی
۹ـ درویش ندارد ـ بچه بدنیا آوردن ـ نان روغنی کرمانشاه ـ تیرپیکان دار
۱۰ـ فحش وسخت زشت ـ وقتی که بیاندازند میدان را خالی کرده‌اند ـ جدید ـ حالتی که پس از عارض شدن تب درانسان پیدا میشود
۱۱ـ تجزیه ناپذیر معنی آنست ـ قبل از دعوا برمیدارند ـ نم نم باران ـ سوره‌ای در قرآن مجید
۱۲ـ قدروارزش خارجی ـ با یکدیگر صحبت وگفتگوکردن ـ صنم
۱۳ـ وقت ولحظه ـ شهری در مازندران ـ مست وخشمگین ـ خیلی درزبان انگلیسی
۱۴ـ سال در لفظ ترکان ـ گل تاجریزی ـ نیم تنه‌ی زنانه ـ بالا وجای بلند
۱۵ـ دسته‌ای از اعداد در علم حساب ـ از کرات منظومه شمسی ـ غورواندیسیدن در کاری.

افقی: عادی

۱ـ کاهی سرجزاین بردوش نیست ـ احساس غریبگی کردن.
۲ـ جناحی در جنگ ـ سستی کردن ـ دولت غیر مستقیم هم میگیرد!
۳ـ حرفی در زبان فارسی ـ گل حسبنده ـ علامت مفعول صریح ـ نفی عرب ـ در سبو می ریختند.
۴ـ از؟علامات جمع است ـ مثل ومانند ندارد!ـ اگر در راه عزیزان ندهند پس چه کنند؟ ـ مغز
۵ـ فاصله را میرساند ـ از علمای معروف شیعه که به شیخ صدوق معروف است ودر شهری آرامگاه دارد.
۶ـ از نواحی اصفهان ـ روزیکه گذشت ـ رودخانه‌ای در پاریس ـ با رفت آید
۷ـ معمولا فنی اس در وقت تصادف می اید ـ از موجودات خیالی ـ بلی به زبان روسی ـ حرص وطمع
۸ـ از ویتامین ها ـ از افسران ارتش ـ معاون هیتلر بود.
۹ـ حرف درد ـ خدانکند بسوزد ـ مکان ـ احتیاجش به کس نیست.
۱۰ـ لطیف هم هست ـ حرف سگفت زده ـ از عزال خوسر است ـ نسنه‌لب را گول میزند.
۱۱ـ تجاوز کردن به مال کسی ـ میوه مربا
۱۲ـ بوی رطوبت ـ گاهی با تخته روی هم میشود ـ خردمند ـ بکان وجنبس
۱۳ـ ابر حرکی ـ اس ـ نفس ـ از مرغان خیالی ـ از او داستانهای با مزه‌ای تعریف میکنند
۱۴ـ سهری در کنار دریای خزر ـ مرزبان ـ در کنار گلدسته ساخته‌اند
۱۵ـ فعلا در خانه دانش آموزان است ـ علم تسریح.

عمودی: عادی

۱ـ بانکها در اخرسال میدهند ـ وسیله تیراندازی ـ نیست شده
۲ـ سهل است ـ ضمیر جمع ـ ریزوکوچک ـ از احادیث مذهبی
۳ـ فرشته‌ای است ـ چادر راسربا نگهمیدارد ـ سن وسالی از او گذشته ـ علامت صفت تفضیلی
۴ـ زبانه آتش ـ صبح زود ـ درخشان تابان
۵ـ واحدی در وزن ـ علامت جمع ـ برجم ـ عفاید
۶ـ کتاب مذهبی زرتشتیان ـ گرداگرددهان ـ از فولهای فوتبال ـ عزیزعرب
۷ـ کمتر عروس خانمی گفته ـ گاهی به زندانش گرفتار میسوند ـ بست سرهم ـ گاهی جان به لب میرساند!
۸ـ جنس قوی ـ زیباترین آبسار جهان ـ بی کم وکاست
۹ـ مهره‌ای در شطرنج ـ طایفه‌ای درایران ـ کار میکنند ومیگیرند ـ آخرین حرف.
۱۰ـ دریا ـ واحد جهارپا ـ از صورفلکی ـ از آنان جسم یاری داریم.
۱۱ـ از امراض جلدی ـ با آن اسیر میکردند ـ بلی به زبان خارجی ـ به کار دوخت ودوزاید.
۱۲ـ قلعه معروفی بود در امریکا ـ فلز جاذب ـ معسوقه کلاه مخملی
۱۳ـ از الات طرب ـ در کارش حاجتی به استخاره نیست ـ رنگی است ـ صورت غذا در رستوران
۱۴ـ قدم ـ گاهی پس میسود ـ مایع حیات ـ وظیفه ورودکننده است.
۱۵ـ سایه بدر از سرش رفته ـ پارچه فروس ـ نوعی تفنگ است.

حل جدول های شماره قبل

شهرداری دستگرد برخوار

آگهی مناقصه

شهرداری دستگرد برخوار اصفهان با توجه بموافقتنامه شماره ۴۴۳۸ـ ۱۱ـ ۱ـ ۳۷/۵/۹ دفتر برنامه و بودجه استان اصفهان عملیات جدولبندی و موزائیک فرش قسمتی از پیاده روهای شهر را که هزینه آن حدود /۱۵۰۰۰۰۰ ریال میباشد طبق نقشه و مشخصات دفتر فنی استانداری اصفهان و بر مبنای قیمتهای پایه اسفند ۲۵۳۵ و هزینه‌های بالا سری با شرایط زیر بمناقصه واگذار مینماید.

(۱) شرکت کنندگان در مناقصه باید دارای صلاحیت فنی از دفتر فنی استانداری و رتبه بندی از دفتر برنامه و بودجه باشند. (۲) شرکت کنندگان در مناقصه باید رعایت منع مداخله کارمندان دولت را بنمایند.
۳ـ شرکت کنندگان در مناقصه باید معادل ۵٪ کار را بصورت اسناد خزانه یا ضمانتنامه بانکی ضمیمه پیشنهاد خود نمایند.
۴ـ پیشنهاد دهندگان باید تا آخر وقت اداری روز یکشنبه ۳۷/۵/۲۹ بدفتر فنی استانداری اصفهان مراجعه و با پرداخت مبلغ پانصد ریال نقشه و مشخصات و مدارک مناقصه را خریداری نمایند.
۵ـ پیشنهاد دهندگان باید تا ساعت ده صبح روز دوشنبه ۳۷/۵/۳۰ پیشنهادات خود را در دو پاکت لاک و مهر شده الف و ب تحویل دفتر فنی استانداری اصفهان داده و رسید دریافت دارند (پاکت الف) محتوی اسناد و مدارک مناقصه و دفترچه و برگ صلاحیت فنی و ضمانتنامه بانکی (پاکت ب) محتوی پیشنهاد که برمبنای قیمت‌های پایه اسفند ۳۵ و با توجه به نقشه و مشخصات فنی مربوطه بطور عدد و حروف نوشته شده باشد.
۶ـ پیشنهادات رسیده در ساعت ۱۲ همان روز با حضور اعضاء کمیسیون مربوطه باز و قرائت خواهد شد و پیشنهاد دهندگان در کمیسیون آزاد است ۷ـ کمیسیون در رد یا قبول یک یا کلیه پیشنهادات مختار است و به پیشنهاداتی که بعد از موعد مقرر برسد و یا مخدوش و یا مشروط و یا فاقد سپرده باشد ترتیب اثر نخواهد داد.
۸ـ سپرده نفرات دوم و سوم تا انعقاد قرار داد با نفر اول در شهرداری باقی و چنانچه نفر اول از تاریخ ابلاغ کتبی شهرداری ظرف مدت یک هفته از انعقاد قرار داد خودداری نماید سپرده او بنفع شهرداری ضبط و چنانچه نفرات دوم و سوم درمدت مقرر حاضر بعقد قرار داد نشوند سپرده آنها نیز بسود شهرداری ضبط خواهد شد
۹ـ مدت انجام کار از تاریخ عقد قرار داد سه ماه خواهد بود.
۱۰ـ برنده مناقصه در موقع عقد قرار داد باید معادل ۱۰٪ کل کار را بعنوان تضمین حسن انجام تعهدات پیمانکار بصورت اسناد خزانه یا ضمانتنامه بانکی بشهرداری تادیه نمایند.
۱۱ـ شهرداری میتواند تا میزان ۲۵٪ بمبلغ قرار داد اضافه یا کسر نماید.
۱۲ـ هرگونه هزینه از قبیل (مالیات، بیمه، عوارض و غیره بعهده برنده مناقصه میباشد.
۱۳ـ پرداخت هزینه کارهای انجام شده طبق صورت وضعیت که به تائید دفتر فنی رسیده باشد قابل پرداخت خواهد بود.

شهردار دستگرد برخوار اصفهان ـ ناصر حمیدی

آگهی

چون شهرداری پایتخت در نظر دارد در آینده نزدیکی از خدمات دفاتر مهندسین محاسب برای کنترل نقشه های محاسبات ساختمانها استفاده نماید لذا از کلیه علاقمندان تقاضا می شود که برای دریافت و تکمیل فرم مخصوص حداکثر ظرف سه هفته از تاریخ نشر این آگهی بدفتر فنی شهرداری واقع در خیابان ایرانشهر شمالی پلاک ۲۱۳ ـ ساختمان شماره ۶ شهرداری مراجعه نمایند. م الف ۱۲۱۹۱

شهردار پایتخت

تمدید آگهی پذیرش دستیار

مدت ثبت نام داوطلبین دستیاری مرکز طبی کودکان بیمارستان دکتر حسن اهری تا۲۵مرداد ماه جاری تمدید میگردد داوطلبین میتوانند برای ثبت نام بدفتر بیمارستان واقع‌درخیابان‌آیزنهاور خیابان اوستا شماره ۶۲ مراجعه نمایند.

شهرداری پایتخت

آگهی استخدام

مهندس راهساز

شهرداری پایتخت بمنظور تهیه طرح اجرائی بزرگراهها وشاهراههای نقشه جامع تهران بتعدادی مهندس ایرانی وخارجی راهساز با حداقل ۷ سال سابقه کاردرقسمت طرح راه بصورت خرید خدمات نیاز دارد.

داوطلبان میتوانند جهت کسب اطلاعات بیشتر بدفتر فنی شهرداری پایتخت واقع درایرانشهر شمالی ساختمان، شماره ۶ شهرداری پلاک ۲۱۳ مراجعه نمایند.

شهردار پایتخت

شهرداری دستگرد برخوار

آگهی مناقصه

شهرداری دستگرد برخوار اصفهان با توجه بموافقتنامه شماره ۱۱۰۴۴۳۸ـ ۱ـ ۳۷/۵/۹ دفتر برنامه و بودجه اصفهان طرح شماره ۱ ص ۳۰۶۰۴ خاص ناحیه‌ای عملیات پلسازی و دیوار سازی مسیل دستگرد را که هزینه آن حدود /۵۰۰۰۰۰۰ ریال میباشد طبق نقشه و مشخصات دفتر فنی استانداری و برمبنای قیمتهای پایه اسفند ۲۵۳۵ و هزینه‌های بالاسری با شرایط زیر بمناقصه واگذار مینماید.
۱ـ شرکت کنندگان در مناقصه باید دارای صلاحیت فنی از دفتر فنی استانداری و رتبه بندی از دفتر برنامه و بودجه باشند. (۲) شرکت کنندگان در مناقصه باید رعایت منع مداخله کارمندان دولت را بنمایند.
۳ـ شرکت کنندگان باید معادل ۵٪ کل کار را بصورت اسناد خزانه یا ضمانتنامه بانکی ضمیمه پیشنهاد خود نمایند.
۴ـ پیشنهاد دهندگان باید تا آخر وقت اداری روز یکشنبه ۳۷/۵/۲۹ بدفتر فنی استانداری اصفهان مراجعه و با پرداخت مبلغ پانصد ریال نقشه و مشخصات و مدارک مناقصه را خریداری نمایند.
۵ـ پیشنهاد دهندگان باید تا ساعت ده صبح روز دوشنبه ۳۷/۵/۳۰ پیشنهادات خود را در دو پاکت لاک و مهر شده الف و ب) تحویل دفتر فنی استانداری اصفهان داده و رسید دریافت دارند. (پاکت الف) محتوی اسناد و مدارک مناقصه و دفترچه پیمان و برگ صلاحیت فنی و ضمانتنامه بانکی (پاکت ب) محتوی پیشنهاد که برمبنای قیمت‌های پایه اسفند ۳۵ و با توجه به نقشه و مشخصات فنی مربوطه بطور عدد و حروف بصورت خوانا نوشته شده باشد.
۶ـ پیشنهادات رسیده در ساعت ۱۲ همان روز با حضور اعضاء کمیسیون مربوطه باز و قرائت خواهد شد و حضور پیشنهاد دهندگان در کمیسیون آزاد است. ۷ـ کمیسیون در رد یا قبول یک یا کلیه پیشنهادات مختار است و به پیشنهادات که بعد از موعد مقرر برسد ویا مخدوش و یا مشروط و یا فاقد سپرده باشد ترتیب اثر نخواهد داد.
۸ـ سپرده نفرات دوم و سوم تا انعقاد قرار داد با نفر اول در شهرداری باقی و چنانچه نفر اول از تاریخ ابلاغ کتبی شهرداری ظرف مدت یکهفته از انعقاد قرار داد خودداری نماید سپرده او بنفع شهرداری ضبط و چنانچه نفرات دوم و سوم در مدت مقرر حاضر به عقد قرار داد نشوند سپرده آنها نیز بسود شهرداری ضبط خواهد شد.
۹ـ مدت انجام کار از تاریخ عقد قرار داد سه ماه خواهد بود.
۱۰ـ برنده مناقصه در موقع عقد قرار داد باید معادل ۱۰٪ کل کار را بعنوان تضمین حسن انجام تعهدات پیمانکار بصورت اسناد خزانه یا ضمانتنامه بانکی بشهرداری تادیه نمایند.
۱۱ـ شهرداری میتواند تا میزان ۲۵٪ بمبلغ قرار داد اضافه یا کسر نماید.
۱۲ـ هرگونه هزینه از قبیل (مالیات، بیمه، عوارض و غیره بعهده برنده مناقصه میباشد.
۱۳ـ پرداخت هزینه کارهای انجام شده طبق صورت وضعیت که بتائید دفتر فنی رسیده باشد قابل پرداخت است.

شهردار دستگرد برخوار اصفهان ـ ناصر ـ حمیدی
آ ـ ۳۵۰۶

تلـــــویزیون

توجه: برنامه های زیر از سوی رادیو تلویزیون در اختیار ما قرار گرفته و روزنامه اطلاعات هیچگونه مسئولیتی در تغییرات احتمالی برنامه ها ندارد.

سه شنبه

سیمای ایران

۱۸:۰۰ اخبار
۱۸:۰۵ کودکان
۱۹:۱۰ تلاوت قرآن
۱۹:۲۰ درباره مسائل دینی
۱۹:۴۵ ربنا
۱۹:۵۱ اذان مغرب
۱۹:۵۷ نیایش
۲۰:۰۰ سروش آسمانی
۲۰:۳۰ اخبار + اخبار ورزشی
۲۱:۱۵ صمیمانه
۲۱:۳۰ رویدادهای نمایشی - تئاتر بازی استریندبرگ

تلویزیون دوم

۱۹:۰۰ دنیای بچه ها
۱۹:۳۵ تمدن «قسمت ششم»
۲۰:۳۰ اخبار
۲۱:۰۰ ادبیات جهان: شان اوکیسی «قسمت دوم»
۲۱:۴۵ غارتگران
۲۲:۴۵ موسیقی کلاسیک
سوئیت شماره ۲ درسی بل مینور

تلویزیون بین المللی

۱۸:۰۰ اسلاید وموزیک
۱۸:۳۰ اخبار
۱۸:۵۵ معرفی برنامه ها
۱۹:۰۰ سرزمین گمشده
۱۹:۳۰ بعدا اعلام میشود
۱۹:۵۵ کارآگاه راکفورد
۲۰:۴۵ ویکتورین اسکندل
۲۱:۳۵ با ماما میشیم سه تا
۲۲:۰۰ اخبار
۲۲:۱۵ فیلم سینمائی «بی بی پیک» با شرکت آنتون والبور

چهارشنبه

سیمای ایران

۱۸:۰۰ اخبار
۱۸:۰۵ کودکان
۱۹:۱۰ تلاوت قرآن
۱۹:۱۸ دین و جامعه
۱۹:۴۴ ربنا
۱۹:۵۰ اذان مغرب
۱۹:۵۶ نیایش
۲۰:۰۰ سروش آسمانی
۲۰:۳۰ اخبار + اخبار ورزشی
۲۱:۱۵ صمیمانه
۲۱:۳۰ کنسرت خوانندگان - گلچین
۲۲:۰۰ کارآگاه راکفورد
۲۳:۰۰ دربارگاه سعدی

تلویزیون دوم

۱۹:۰۰ پهلوان کوچولوی پایتخت
۱۹:۴۰ سفرهای دوردراز هامی و کامی در وطن
۲۰:۳۰ اخبار
۲۱:۰۰ کمدی کلاسیک
۲۲:۰۰ تابستان برنامه ویژه تابستان
۲۳:۰۰ واریته پتولاکلارک

تلویزیون بین المللی

۱۸:۳۰ اخبار
۱۸:۵۵ معرفی برنامه ها
۱۹:۰۰ گربه استثنائی
۱۹:۲۵ شو «باب نیوهارت»
۱۹:۵۰ کاشفان دریا
۲۰:۱۰ روهاید
۲۱:۱۰ کریستی لاوخبرکن
۲۲:۰۰ اخبار
۲۲:۱۵ الری کوئین

گفتگو

اسماعیل شنگله:

حرمت تئاتر را از بین برده‌اند

اسماعیل شنگله

امشب نمایشنامه‌ی «بازی استریندبرگ» نوشته‌ی «فردریک دورنمات» درام نویس آلمانی از تلویزیون یک پخش میشود. در این نمایش محمدعلی کشاورز، هما روستا و اسماعیل شنگله بازی دارند.

نمایش را حمید سمندریان کارگردانی کرده است.

سمندریان که اکنون در امریکا زندگی میکند یکی از کارگردانان خوب تئاتر ما بود. بمناسبت پخش این تئاتر با «اسماعیل شنگله» گفتگویی داریم. وی مدیر برنامه های تئاتر سیمای ایران است.

✻ بنظر شما تلویزیون چه تاثیری در پیشرفت تئاتر دارد؟

اسماعیل شنگله: از آنجا که هنر تئاتر در کشور ما نوپا است و از ابتدا فقط در مرکز و چند شهرستان این هنر طرفدارانی داشت بنابراین به نظر من نقش تلویزیون در شناسایی این هنر در سراسر مملکت بسیار موثر است.

✻ شما در مقام مدیر برنامه های تئاتر تلویزیون (سیمای ایران) در شناساندن تئاتر به مردم و جذب آنها به سالنهای نمایش چه اقداماتی انجام داده و یا چه کارهایی خواهید کرد؟

- تا کنون هدف تلویزیون این بود که نمایشهای صحنه ای را معرفی کند و به کیفیت آن توجهی نداشت چون از این راه می خواست تماشاچی بیشتری برای تئاتر کسب کند ولی از این پس هدفش علاوه برمعرفی تئاترهای صحنه ای پررسی محتوی نمایش و اجرای ان نیز خواهد بود و به نظر من این کار تلویزیون می تواند اموزنده هم باشد چه برای دست اندرکاران تئاتر و چه تماشاگران.

✻ درگذشته شما در زمینه‌ی بازیگری و کارگردانی تئاتر فعالیت زیادی داشتید ولی مدتی است که دیگر در این زمینه ها کمتر فعالیت می کنید چرا؟

بله من سابقا بیشتر بازی و کارگردانی می کردم. البته و هنوز هم دلـم می خواهد بازی و کارگردانی کنم چون حرفه اصلی من اینست. امـا کار جدید سرپرستی برنامه های نمایشی شبکه اول در ابتدای امر تا حدودی باعث شد که فعالیتم را کم کنم ولی بزودی در سالن واحد نمایش نمایشی را برصحنه خواهم برد و سعی خواهم کرد از این پس در کنـار کارهای اداری در زمینه‌ی بازیگری کارگردانی نیز فعالیت بیشتری داشته باشم.

✻ از مشکلات تئاتر بگوئید؟

- مشکلات تئاتر فراوان است چه در تلویزیون و چه در تئاتر صحنه‌ای. در درجه اول به نظر من نویسنده علاقمند به این حرفه کم است و همین امر سبب می شود که تئاتر فقیر جلوه کند مسئله دیگر از بین رفتن اعتقاد و ایمان دست اندرکاران تئاتر است که سبب شده عده ای بی صلاحیت به تئاتر رو آورده‌اند و حرمت این حرفه را از بین برده‌اند. البته کمبود سالن هم هست ولی این مسئله نمی تواند مشکل اصلی باشد چه به نظر من اگر نمایش خوب وجود داشته باشد سالن هم پیدا خواهد شد.

✻ یک نمایشنامـه باید دارای چه خصوصیاتی باشد که بتواند در تلویزیون ضبط شود؟

- سئوال خوبی است چون تا بحال البته اگر از استثنا ها بگذریم نمایشهایی که برای ضبط در تلویزیون به قسمت مربوطه ارائه شده همگی برای صحنه نوشته شده‌اند ولی تلویزیون یک بعد دیگری دارد. و لازم است که علاقمندان به این کار متوجه شوند که نمایشنامه یا نوشته را برای ضبط در تلویزیون بایستی تنظیم کرد. البته ما جز سریالها و نمایشهای خارجی که پس از دوبله از تلویزیون پخش می شوند الگوی دیگری نداریم ولی تا آن زمان که نویسنده‌ای وجود نداشته باشد که بتواند نمایشی را برای تلویزیون اماده کند می توان گفت که نمایش تلویزیونی به معنـی درست نخواهیم داشت.

برای پیدا کردن چنین نویسندگان قرار شده در واحد نمایش کارگاه نویسندگی تشکیل دهنـد تا در این کارگاهها علاقمندان با امکانات تلویزیون بیشتر آشنا شوند تا بلکه در اینده بتوانند متن های مناسبی برای تلویزیون بنویسند. ولی از نظر ضوابط تلویزیون به اطلاع می رسانم که هر گروهی پس از ارائه متن و ارزشیابـی ان توسـط مشاورین تئاتر شبکه اول به اطلاع گروه می رسانند که آیا متن برای ضبط در تلویزیون مناسب است یا نه و در اینجا دو مسئله پیش می آید یا گروه ارائه دهنده متن گروهی است شناخته شده که در این صورت نیازی کردند بازبینـی تمرین نهایی نخواهد بود و این برنامه ضبط می شود و اگر گروه نوپا باشد پس از مشاهده تمرین نهایی تصمیم گرفته خواهد شد که این برنامه قابل ضبط است یا خیر.

✻ نحـوه‌ی انتخـاب نمایشنامه های شهرستانها چگونه است و چه امکاناتی در اختیار انها قرار میدهید؟

و تا سال گذشته ضبط این نوع برنامه ها به دو صورت انجام می شد. یکی اینکه کسانی از تهران به شهرستان می رفتند و نمایشی که مناسب تشخیص داده می شد با امکانات فنی مرکز در محل ضبط می شد یا اینکه بعضی از شهرستانها نمایشهایی را ضبط می کردند که در این مرحله امکان پخش از شبکه سراسری منوط به بازبینی مجدد بود و اگر مناسب تشخیص داده نمی شد این برنامه ها مجددا به محل باز گردانده می شد که از تلویزیون محلی پخش شود ولی در نظر است و به کلیه شهرستانها هم اطلاع داده شده تا از این پس کلیه متون نمایشی را به تهران بفرستنـد تا در تهران توسـط مشاورین نمایشی بررسی شود و زمانیکه اجرا اماده شد یکی دو کارشناس به محل اعزام می شوند تا تمرین نهایی را بازبینی کنند و چنانچه مناسب تشخیص داده شد در محل ضبط شود.

✻ نمایشی که در سالن واحد نمایش بروی صحنه خواهید برد چه نام دارد؟

قهرمـان نوشتـه‌ی تالنـوش روزویچ و در ضمن تصمیم دارم دو نمایشنامه هم برای ضبط در تلویزیون اماده کنم.

یک فیلم کمدی از سینمای فرانسه

صحنه‌ای از فیلم

«فردی» نام یک فیلم کمدی فرانسوی است که در آن «ژان لوفر» نقش اول را بازی می کند. این فیلم را رابرت توماس کارگردانی کرد. و در آن هنرپیشگان دیگر مثل پیردوریس، ماری کریستن ادام و ساندرا باری نیز نقشهایی ایفا می کنند.

«ژان لوفر» که قبلا در فیلمهای «ژاندارم» بیشتـر در نقشهای دوم و سوم ظاهر میشد درچند سال اخیر با مرگ بورویل، فرناندل، کمدین های مشهـور فرانسـوی بصـورت یکی از هنرپیشـه های نسبتـا معـروف سینمای کمدی درآمده است.

ژان لوفر سبک خاصی در بازی ندارد و بیشتر مقلد خوبی است.

این فیلم اخیرا در سینماهای پاریس بروی پرده امده است

تاریخ سینمای ایران در تلویزیون

«فرخ مجیدی» در تلویزیون ۲ دست اندرکار تهیه‌ی یک مجموعه‌ی جدید مستند بنـام «تاریخ سینمای ایران» است. دراین مجموعه سیر تحولات این سینما با نشان دادن نمونه هایی از فیلمهای قدیمی موردبررسی قرار می گیرد هم اکنون فرخ مجیدی مشغول گرداوری نسخـه های فیلمهای قدیمـی اسـت. این مجموعه از ابتدای شکل گرفتن صنعت سینما در ایران از ساخته شدن دختر لر در هندوستـان، تاسیس استودیو پارس فیلم و تهیه فیلم طوفان زندگی و شکل گرفتن تکنیک سینمـا توسط ساموئل خاچکیان تا زمان حال را شامل میشود.

امیدواریم بتـوانیم دراین مجموعه لااقل قسمتهایی از فیلمهای مشهور قدیمی منجمله «ولگرد» اولین فیلـم پرفـروش ایرانی و «گرداب» اولین فیلم رنگی را ببینیم «ولگرد» فیلمی است که باعث شهرت ناصرملک مطیعی شده است.

تابحال در زمینه‌ی بررسی تاریخ سینمای فارسی دوفیلم به اسامی «از مشروطیت تاسپنتا» و فانوس خیال ساخته شده است. اولی را محمد تهامی نژاد محقق و فیلمساز جوان برای تلویزیون ساخته است و دومی را «بهرام ری پور» برای فرهنگ و هنر.

فیلـم فانوس خیال از تلویزیون ۲ نمایش داده شده است ولی هنوز فیلم از مشروطیت تاسپنتا را تلویزیون پخش نکرده است. محمد تهامی نژاد علاوه بر ساختن این فیلم کتابی هم در زمینه‌ی تاریخ سینمـای ایران دردست چاپ دارد.

هرچند درحال حاضر صحبت از مرگ سینمای فارسی است ولی ساختن مجموعه‌ی تاریخ سینمای ایران لااقل این حسن را دارد که اگر سازنده‌اش بینشی داشته باشد میتواند به بررسی نقاط ضعف این سینما بپردازد و از طریق نشان دادن سیر تاریخی این سینما مشکلات انرا مشخص کند.

فی داناوی و دختر اوناسیس

«نیکوماستوراکیس» تهیه کننده و فیلمساز یونانی برمبنای ازدواج «تینا اوناسیس» با سرگئی کوسوف روسی فیلمی خواهد ساخت.

این فیلم زندگی گذشته و حال دختر اوناسیس و شوهر روسی او را نشان میدهد.

ایفا گر نقش کریستینا اوناسیس فی داناوی است و نقش سرگئی کوسوف - همسر روسی تینا را «عمرشریف» ایفا میکند.

نیکوماستوراکیس پیش از این فیلم غول یونان را تهیه کرده است که این فیلم نیز بر مبنای زندگی و از ازدواج اوناسیس با ژاکلین همسر جان کندی رئیس جمهور فقید امریکا ساخته شده است. در این فیلم آنتونی کوئین نقش اوناسیس را بازی می کند و ژاکلین نیز در رل ژاکلین ظاهر شده است.

موشک بزرگ

«فابیوتستی» که زمانی نقش مقابل فردین را در فیلم «مردانه بکش» بازی کرد حالا بصورت یک هنرپیشه معروف ایتالیایی در آمده است که در فیلمهای کارگردانهای خوب نیز بازی می کند در واقع میتوان گفت که فعلا وی در بورس قرار دارد. از فیلمهای خوبی که فابیوتستی بازی کرده میتوان «به ارثیه‌ی خانواده‌ی فرامونتی» ساخته‌ی مائوروبولونینی اشاره کرد. در این فیلم فانیوتستی بادو مینک ساندا و انتونی کوئین همبازی بود. «فابیوتستی» مدتی هم با ارسلاآندرس رابطه‌ی عاشقانه داشت. آخرین فیلم فابیوتستی «موشک بزرگ» نام دارد که در آن بارنز و پالمر همبازی است. فیلم را انزو کاستالاری کارگردانی است این فیلم هم اکنون در سینما های فرانسه بروی پرده امده است.

بوش آلمان پیشرفته‌ترین تکنیک در صنعت الکتریکی جهان

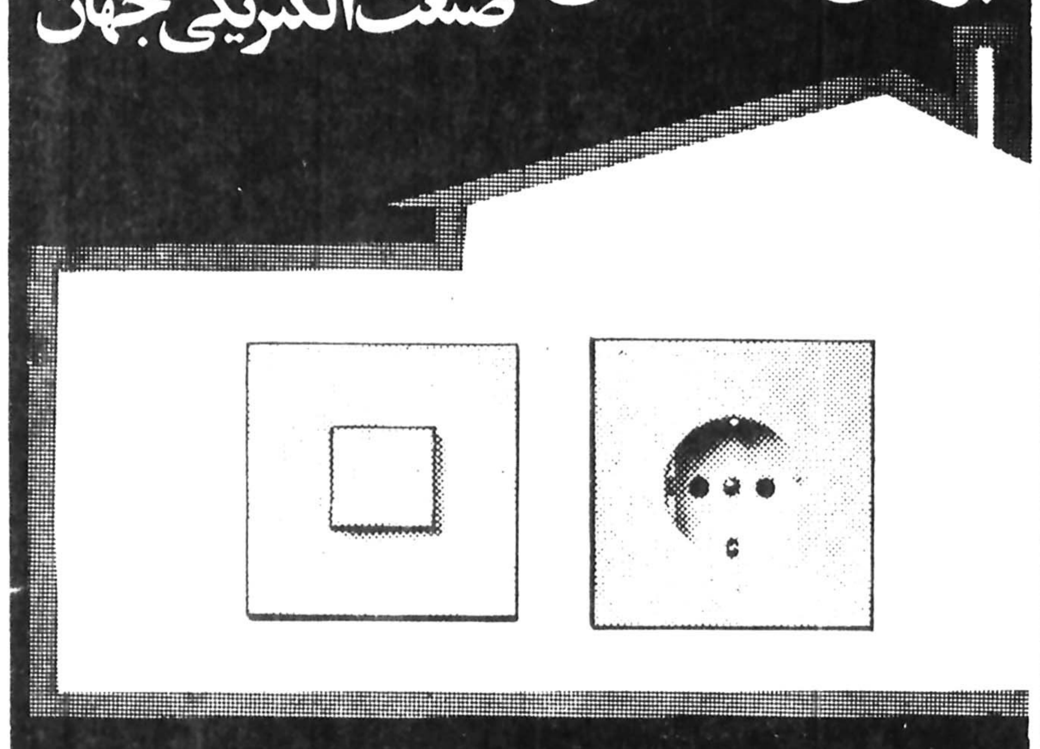

■ کلید پریز بوش با تکنیک پیشرفته و مدل‌های مختلف در سراسرکشور در اختیار شماست.
■ بوش آلمان سازنده مستحکمترین کلید پریز جهـان که با اطمینان کامل برای معماری عصر جدید ساخته شده.
بوش آلمان مدرنترین لوازم برقی با ایمنی کامل
نماینده انحصاری - شرکت کادیران
خیابان شاه ساختمان کاوه مقابل ساختمان آلومینیوم شماره ۴۰ تلفن ۲۷۳۶۲۶
BUSCH-JAEGER

ششمین فستیوال تابستانی
باهتمام:
کانون پرورش فکری کودکان ونوجوانان
اول تیر تا ۲۸ مرداد ۲۵۳۷
اجرای
فیلم، موسیقی، تئاتر، رقصهای ملی بلغارستان،
باله، کر، کارگاه تئاتر عروسکی،
محل اجراء.
پارک نیاوران پارک جمشیدیه پارک فرح
ساعت شروع ۹ بعداز ظهر.
شنبه‌ها تعطیل است. قیمت بلیط ۵۰ ریال

جاودانه
با ارگ وپیانوی یاماها

مراکزفروش درتهران:
● ایران یاماها - خیابان تخت طاووس چهارراه روزولت
● تهران یاماها - خیابان پهلوی روبروی هتل سامی
● ملودی - خیابان پهلوی اول تخت طاووس
● موزیک ساند - خیابان تخت طاووس خیابان لارستان
● ارگان - خیابان پهلوی روبروی سینما رادیوسیتی
● جرال موزیک - خیابان شاهرضا - خیابان صفی علیشاه
● فروشگاه اسکندریان - خیابان شاه سه راه شاه پاساژ رونال
نمایندگان فروش درشهرستانها:
● اصفهان - چهارباغ جنب هتل کسری فروشگاه هارابطیان
● مشهد - اسپود بونرواک خیابان جنب ۴
● اهواز - فروشگاه هولیود جنب بانک بازرگانی
● تبریز - فروشگاه کلمنا چهارراه شهناز
● شیراز - قصرالدشت پاساژ کوروش فروشگاه وسائل موسیقی وصوتی یاماها
YAMAHA SINCE 1887

پلاستوفوم
تحویل فوری
۶۴۴۴۲۴ - ۶۴۴۳۱۷

پلیس راه میگوید؛

رانندۀ ایکه اتومبیل را با قوطی کنسرو اشتباه میگیرد و انقدر مسافر در آن میریزد که قدرت تحرک را از خود سلب میکند خیلی زود اعصابش را از دست خواهد داد.

متاسفانه این راننده را ما در مقصد ملاقات نخواهیم کرد

وزارت بهداری اعلام کرد :

مالاریا در کشور تحت کنترل است

امروز وزارت بهداری و بهزیستی با انتشار یک اطلاعیه وضع بیماری مالاریا در کشور را تشریح کرد . در این‌اطلاعیه آمده است که دو سوم کشور، یعنی تمام استان ها و شهرستان هائی که در شمال کوههای زاگرس واقع است از بیماری مالاریای بومی پاک شده و موارد معدودی از بیماری که گاهی ممکن است پیدا شود در افرادی است که از بعضی نقاط جنوب یا کشورهای خارج از جمله هندوستان ـ پاکستان ـ افغانستان و کشور های‌آفریقا به کشور ایران آمده‌اند .

دراستان‌ها و شهرستان های واقع در جنوب رشته کوه‌های زاگرس از سال ۲۵۳۳ تا سال گذشته کانون های انتقال‌بیماری وجود داشته است . مهمترین کانون های آلوده در قسمتی از شهرستان های تابعه استان های هرمزگان و سیستان و بلوچستان و کرمان بوده ولی از ابتدای سال جاری بابرنامه های جدیدی که در این منطق اجرا شده ، دامنه انتقال‌بیماری بسرعت روبکاهش گذاشته و امید میرود در یکی دو سال آینده در صورت همکاری هموطنان توفیق فوق‌العاده‌ای داشته باشیم . در این اطلاعیه همچنین آمده است ، لازم به یادآوری است کەدر سال‌جاری تاکنون‌هیچ کانون جدیدی از انتقال بیماری وجود نداشته و کانون های سال های قبل نیز کاملا تحت کنترل میباشد .

داروهای ضد مالاریا

غیراز اقداماتی‌که برای‌مبارزه باناقل بیماری صورت میگیرد مبارزه با انگل (عامل ایجاد بیماری) نیز انجام میشود و این مبارزه از اهمیت خاصی برخوردار است . مقصود از مبارزه باانگل ، درمان بیماران مالاریائی و از بین بردن‌مخازن انگل در اجتماع است‌که با استفاده از دارو های موجود درحال حاضر بسیار ساده و کاملا مقدور میباشد . از سوئی باکشت داروئی بنام بایگون ، مبارزه مالاریا اکنون موثرتر و سریع‌تر امکان پذیر است .

کالای مجانی خریدار ندارد

عکس ، که از پارکینگ شهرداری ، درخیابان‌لاله‌زارنو ، نزدیک چهار راه کنت‌برداشته شده پارکینگ‌وسیع را ، خالی و خلوت نشان می‌دهد . در حالیکه اولا مشکل پارکینگ ، یکی از مشکلات اساسی شهر بزرگ تهران است و هم منطقه‌ای‌که این پارکینگ در ان قرار گرفته ، یکی از شلوغ‌ترین‌مناطق است . آیا ، این بدان معنی است که کالای‌مجانی خریدار ندارد ؟!

طلا باز هم گران شد

افزایش قیمت طلا در بورس‌های جهان همچنان ادامه دارد و درپی این افزایش ، قیمت رسمی طلا در ایران نیز مجددا فزونی یافت.

قیمت هر کیلو شمش طلا در بانک ملی ایران امروز ۵۰۶ هزار ریال اعلام شدو باین ترتیب ۶ هزار ریال بر قیمت‌هرکیلو طلا افزوده شد.

قیمت هراونس طلا در بورسهای جهانی که روز پنجشنبه و جمعه به ۲۰۵ دلار رسیده بود دیروز به ۲۰۸ دلار و ۶۵ سنت یعنی ۳ دلار و ۶۵ سنت گرانتر از قیمت قبلی رسید.

قیمت رسمی مسکوک طلا همچنان ظرف یک هفته گذشته ثابت مانده است و ربع پهلوی ۱۱۰۰ ریال ـ نیم پهلوی ۲ هزار ریال ـ یک پهلوی ٤ هزار ریال ـ دوونیم پهلوی ۱۰ هزارریال پنج پهلوی ۲۰ هزار ریال و ده پهلوی ٤۰ هزار ریال بفروش میرسد.

در بازار آزاد ، معاملات طلا و مسکوک راکد است و علاقمندان خرید به امید اینکه قیمت مجددا کاهش یابد از خرید طلا و مسکوک امتناع میکنند .

شاخص بهای کالاها و خدمات مصرفی در تیرماه

بانک مرکزی ایران‌امروز اعلام کرد : شاخص‌بهای کالاها و خدمات مصرفی در مناطق شهری ایران پس از تعدیل فصلی در تیرماه۲۵۲۷ بعدد ۱۶۸٫۶ رسید ومعادل یکدهم درصد نسبت به خرداد ماه افزایش یافت . این شاخص معادل ۷٫۹در صد بالاتر از رقم تیرماه ۲۵۳۶ قراردارد، درصورتی که رقم مشابه تیر ماه ۲۵۳۶ نسبت به تیر ماه ۲۵۳۵ معادل ۲۹٫۵ درصد افزایش داشته است. متوسط شاخص بهای کالا ها و خدمات مصرفی در٤ ماه اول سال جاری معادل ۱۱٫٤ درصد بالاتر از متوسط رقم مشابه سال‌قبل قرار دارد .

تنزل بهای میوه ها و سبزیهای تازه به سبب افزایش‌فصلی عرضه‌مهمترین عامل ثبات نسبی شاخص‌در این ماه بوده بهای گوشت قرمز و مرغ نیز به سبب کاهش فصلی مصرف مختصری تنزل کرد .

وزیر بهداری و بهزیستی :

حق بیمه باعرضه خدمات متناسب می‌شود

وزیر بهداری اعلام کرد : هدف من ایجاد تناسب بین میزان حق بیمه‌وعرضه خدمات درمانی و رفاهی است .

امروز اطلاع حاصل شدکه تشکیلات‌جدید سازمان وزارت بهداری و بهزیستی‌هفته آینده اعلام خواهد شد .در حال حاضر دکتر مژدهی وزیر بهداری و بهزیستی سرگرم بررسی و مطالعات براساس تجربیات خوددر زمینه مسائل درمان‌وبهداشت‌و امورفاهی است . در مطالعاتی که برای تغییر تشکیلات وزارت بهداری شروع شده‌حتی‌الامکان چهار چوب فعلی حفظ خواهد شد. در مورد تقلیل نرخ بیمه دکتر مژدهی امروزدرگفتگوی کوتاهی به اطلاعات گفت : مطالعاتی در وزارت بهداری برای متناسب کردن حق بیمه با عرضه خدمات درمانی و رفاهی شروع شده است‌ومن میخواهم تناسبی‌بین میزان‌حق بیمه و سرویسی که به بیمه شدگان داده میشود بوجود آورم .

دکتر مژدهی افزود : باید توجه داشت‌که‌میتوان ازمردم پول زیاد گرفت و به آنان خدمات هم عرضه کرد و از سوی دیگر این امکان نیز وجود ندارد که از مردم‌پول کم گرفته شودو به آنهابیشتر از پولی‌که پرداخته‌اندسرویس داد .

گمشده

عکس فوق‌اصغررحیمی فرزند عبدالله ۱۷ ساله کارگر مدت ۲۰ روز است که از منزل‌خارج گشته و تاکنون مراجعت‌ننموده است هرکس اطلاعی از وی‌دارد به تلفن ۷۵۱۰۸۳ آقای علی احسانی اطلاع‌داده‌و خانواده‌ای را از نگرانی بدر آورند.
آ ـ ۵۶۱۹

تهرانیها و شمالیها ۱۹ پیروزی و ۳ شکست داشتند

امریکائی‌ها در تهران و بندر تسلیم شدند

۱۷۸ کشتی‌گیرجوان امریکائی که‌بتهران آمده‌اند ، متشکل از ۱۳ تیم میباشند که هر یک برگزیده ایالتی هستند و هرتیم طبق برنامه تنظیمی باتوجه به خواست هیئت های شهرستانی هر یک بسوئی روان شدند ، نه تیم امریکائی که مسافر شهرستان ها بودند، از روز یکشنبه به شمال ـ غرب ـشرق وجنوب ایران راهی شدند ، تا در استان های کرمانشاهان ـ آذربایجان غربی ـ آذربایجان شرقی ـ فارس ـ مازندران ـ گیلان ـ همدان و اصفهان با هماوردهای مختلف خودمصاف دهند .

اگر سهم شهرستان ها این‌بار بیش از تهران است ، انجمن آموزشگاه های‌تهران‌نیز میزبان یکی‌از تیم‌های امریکائی است‌که دیشب در تالار شماره یک‌محمد نصیری رویاروی تیم برگزیده آموزشگاه های تهران قرار گرفت.

تیم ایالت آیدهد که بمیدان قهرمانان آموزشگاه های‌تهران بمیدان آمد، از نقطه نظرنتیجه ظاهری چیزی جز یک پیروزی آنهم‌توسط بردآندرسون کشتی گیر ۵۸ کیلوی خودبدست نیاورد ،در حالیکه در ۱۰نوبت دیگرپیروبها ازآن آموزشگاهی نبود .

جوانان امریکائی که هنوز عضلات پیکرشان شکل نگرفته، یکی در پی‌دیگری تسلیم شدند ولی برای آنها شکست،ماتم و سوک نبود ، چراکه آنها هزاران مایل راه آمده‌اند که‌از ایرانیها بیاموزند.

همه امریکائی‌ها بدون‌استثناء پرتحرک ،جوان و انرژیک بودند و یک آن درپی سکون نبودند. در حالی که براستی‌در صف مقابل چهره هائی پرتجربه نظیر،عباس پلنگ کش عضو تیم اعزامی به مسابقه‌های بین‌المللی مصر، دادآفرین ، محمدپروانه، حسینی فولادی ، یوسف کوه حضور داشتند که پیشاپیش‌می‌شد پیروزی آنها را رقم زد .

دیشب سوای تهران‌در شمال نیزدوتیم امریکائی روبرو شدند که‌در بندرپهلوی جوانان‌شمالی ۲ـ۹ پیروز شدند. نتیجه دو مسابقه امریکائی ها در تهران‌و بندرپهلوی ازاین قرار بود .

تهران

٤۸ کیلو : احمدرضا فتحی باتام‌هیوکی برنده‌ایران باامتیاز

۵۲ کیلو : عباس پلنگ کش باراجررایت برنده ایران باضربه فنی .

۵٤ کیلو : محمود دادآفرین بادرن‌هافنبگردرت برنده ایران باضربه فنی

۵٦ کیلو : مصطفی جندقی بادان‌تاکاتورا برنده ایران با امتیاز.

۵۸ کیلو : اسماعیل زینعلی با بردآندرسون برنده امریکابا ضربه فنی .

۵۷ کیلو : محمدپروانه ب میکی‌گردا برنده ایران باامتیاز.

٦۲ کیلو : مرتضی موسنی‌با دریک پاکر برنده ایران با امتیاز.

٦۳ کیلو :عبدالرضاعباسخواه باداگ‌فلدی برنده ایران باضربه فنی .

۵۸ کیلو : مصطفی حسینی بادیورالیسون برنده ایران با ضربه فنی .

۷٦ کیلو : حسین فولادی‌با استوکورن دال برنده ایران‌با امتیاز .

۸۰ کیلو : یوسف کاوه با دیومنینگ برنده ایران باضربه فنی .

بندر پهلوی

٤۸ کیلو : رحیم یزدان‌جو با «رایونز» برنده ایران باضربه فنی .

٤۸ کیلو : مجید رسولی با «ویستی» برنده ایران‌باضربه فنی .

۵۲ کیلو : صادق میرزائی با «هیل» برنده‌ایران با ضربه فنی .

۵۷ کیلو : احمد نخجوان‌با «جیم» برنده ایران با ضربه فنی .

۵۷ کیلو : جواد نخشید با «دنتون» برنده امریکا باامتیاز. فنی .

۵۷ کیلو : علی اندیشه با «هائل» برنده ایران با ضربه فنی .

٦۲ کیلو :احمد حاج‌آقاپور با «توئیت» برنده ایران باضربه فنی .

٧٤ کیلو : علی مرادی با «ریولی» برنده ایران با ضربه فنی .

۸۲ کیلو : بهروز قیطاری با «هاتورن» برنده امریکا ب امتیاز

۸۲ کیلو : فرهاد قلی‌زاده با «ویستر» برنده ایران باضربه فنی .

این مسابقه ها در ۲ زمان۳ دقیقه‌ای انجام شد .

گزارشهائی از شهرستانها

در انجمن شهرستان تبریز گفته شد :

تبریز، روی دریایی از فاضلاب قرار دارد

تبریز ـ خبرنگار اطلاعات

شهر تبریز روی دریائی‌از فاضلاب قراردارد و اکثر منازل آن تبدیل به فاضلاب‌شده است، این مسئله که پیامد رشد بی ـ ضابطه شهر است ،نه‌تنها شهرداری بلکه بهداری و بهزیستی را نیز بامشکلاتی مواجه کرده است .

این مطلب‌را دکتر ناصرامینی مدیر عامل سازمان منطقه‌ای بهداری و بهزیستی آذربایجان شرقی در جلسه اخیر انجمن شهرستان تبریز عنوان کرد و افزود : بازگو کردن مشکلات ونارسائی های بهداشتی و درمانی این استان همیشه شرمگینم میکند و بی‌اختیارعرق شرم برپیشانیم می‌نشاند .

دکتر فتاح موسوی رئیس انجمن درمقام اعتراض به دکتر ناصر امینی گفت : شما بجای پاسخ گفتن به پرسش های نمایندگان کلاس درس تشکیل داده‌اید و بجای اقدامهای اساسی کتاب قانون‌بیمه رابرای ماقرائت می‌کنید در حالیکه‌مشکل ما بیمه های درمانی است ،چرا باید ما گرانترین پول بیمه را در سطح جهان بپردازیم و از کمترین مزایای درمانی‌برخوردار نباشیم ؟

وزارت بهداری و بهزیستی باید جلوی‌تبلیغات بیجای‌شرکت های داروئی را بگیرد .

شکوهی نماینده انجمن شهرستان تبریز از بخش «هریس» بااشاره به مشکلات بیمه گفت: فشار های بی‌رویه بیمه باعث شده است که اکثر کارخانجات بصورت نیمه‌تعطیل درآید .

هریس‌نژاد نماینده «هریس» دراین انجمن‌با اشاره به‌مشکلات قالی‌بافی‌وفرش اصیل‌آذربایجان گفت: روزی در تمام دنیا نام ایران تداعی کننده بهترین قالی های جهان در اذهان بود ،اما امروز با توجه به سیاست غلط و شرم‌آور مسئولین امر قالی وفرش ایرانی جای خود را به موکت های بازرگانی و غیرقابل مصرف بازار های خارجی داده است . دست کم ایران می ـ توانست با تشویق وحمایت قالی بافان موقعیت خود را به عنوان بزرگترین تولید کننده قالی های نفیس دنیا حفظ کند و باهجوم‌موکت ازپای‌درنیاید.

آیت‌الله نبوی دزفولی در لندن تحت عمل جراحی قرار گرفتند

حضرت آیت‌الله آقای حاج سید اسدالله نبوی دزفولی‌یکی از مراجع عالیقدر شیعیان ، دریکی از بیمارستان های لندن، تحت عمل جراحی قرارگرفتند.

طبق گزارش رسیده حال حضرت آیت‌الله رضایت‌بخش است.

انتشار خبر کسالت ایشان، باعث تاثر ساکنان خوزستان ، بویژه دزفول شد و دزفولی ها با مخابره دهها تلگرام به لندن، در مساجد دزفول مراسم دعاو نیایش برپا کردند.

گزینش شهردار گنبدکاووس

گنبدکاووس خبرنگاراطلاعات حسین محسنی کارمند استانداری مازندران ، گنبدکاووس شد . گزینش وی به سمت شهردار تازه گنبد کاووس در جلسه فوق‌العاده انجمن شهر صورت گرفت. محسنی ، دو سال پیش ، شهردار علی‌آباد گرگان بود .

توضیح

در مقاله « یکباربرای‌حقیقت و تاریخ»نوشته دکترعلیرضا نوری‌زاده که در صفحه٦ اطلاعات دوشنبه ۱٦مرداد (دیروز) بچاپ رسیده بود ، در قسمت آخر مقاله دوجا، نام دکتر علی امینی، « امین الدوله » شده بود.که برای روشن‌ترشدن‌موضوع‌صحیح آن را ملاحظه می‌کنید . «جای دیگر اشاره‌کرده‌بودید که‌امین الدوله ازادیخواهان را به دائی‌پسرش ، محمد علیشاه تسلیم کرد . اشاره نکردید که پدر بزرگ همین پسر امین‌الدوله فرمان مشروطیت را امضاء کرد..»

به مناسبت ماه مبارك رمضان
معرفی وشناخت
کتابهای مذهبی
امروز در صفحه ۱۲ اطلاعات

آگهی استخدام

نیروی هوائی‌شاهنشاهی تخصصهای مشروحه زیر را جهت خدمت در مرکز و خارج از مرکز با حقوق مکفی بهمکاری دعوت می نماید . واجدین شرایط می توانند از تاریخ ۲۹ر ۵ر۲۵۳۷شاهنشاهی‌همه روزه باستثنای روز های ۵ شنبه وتعطیل ازساعت ۸ الی ۱۱ بادردست‌داشتن مدرك تحصیلی به ستاد فرماندهی نیروی‌هوائی شاهنشاهی (بهداری) واقع در خیابان فرح آباد ژاله مراجعه نمایند .

نیروی هوائی شاهنشاهی

۱ـ پزشك متخصص قلب وعروق
۲ـ پزشك متخصص ارولژی
۳ـ پزشك متخصص گوش وحلق وبینی
٤ـ پزشك متخصص داخلی
۵ـ پزشك متخصص آزمایشگاه
٦ـ پزشك متخصص پاتولژی
۷ـ پزشك متخصص قارچ شناسی
۸ـ پزشك متخصص ارتوپدی
۹ـ پزشك متخصص پوست
۱۰ـ پزشك متخصص اعصاب وروان
۱۱ـ پزشك متخصص رادیولژی
۱۲ـ پزشك متخصص چشم پزشك
۱۳ـ پزشك متخصص جراحی عمومی
۱٤ـ پزشك متخصص بیهوشی
۱۵ـ پزشك متخصص فیزیکال مدیسن
۱٦ـ دامپزشك
۱۷ـ دندانپزشك
۱۸ـ پزشك عمومی
۱۹ـ نرس اطاق عمل
۲۰ـ تکنیسین آزمایشگاهی

م الف ۱۲٤٤۰

آگهی پذیرش داوطلب تکنیسین دامپزشکی ودامپروری

دانشکده‌دامپزشکی بمنظور تربیت تکنیسین دامپزشکی و دامپروری برای خدمت دراستانهای مختلف کشور در سال تحصیلی ۳۸ـ۳۷ سی نفر داوطلب بومی را ازطریق مسابقه باشرایط زیر میپذیرد :

تعداد افراد مورد نیاز برای استانهای ذیل عبارتند از:
استان مازندران ۳نفر ـاستان کرمانشاهان ۳ نفر ـاستان خوزستان ٤ نفر ـاستان کرمان۳ نفر ـاستان اصفهان ٤ نفر ـ استان لرستان ۲ نفر ـاستان ایلام ٤نفر ـ استان چهارمحال و بختیاری ۳ نفر ـ استان زنجان ٤نفر

شرایط ثبت‌نام :

۱ـ دارا بودن گواهینامه کامل متوسطه رشته طبیعی ـریاضی ـ کشاورزی (پروانه قبولی تحصیلی سال جاری مورد قبول است).
۲ـ از متولدین‌سال۲۵۱۲ شاهنشاهی(۱۳۳۲) ببعد ثبت نام بعمل می‌آید.
۳ـ بومی بودن در استان مورد تقاضا ،منظور از بومی بودن آنست که داوطلب بایستی حداقل دارای دو شرط از شرایط چهارگانه زیر باشد.
متولدین در منطقه مورد تقاضاـاخذ گواهینامه ششم ابتدائی یا دوره اول متوسطه‌یا دیپلم‌کامل متوسطه در منطقه مورد تقاضا
٤ـ برك خاتمه خدمت نظام وظیفه یا معافیت دائم غیر ازمعافیت پزشکی
۵ـ سه‌قطعه عکس ۳ × ٤ که‌در سال جاری گرفته شده باشد .
٦ـ ۵۰۰ ریال حق ثبت نام که داوطلب‌بایستی بحساب شماره ۱۵۰ بانك عمران‌اشعبه اسکندری شمالی پرداخت نماید.

مقررات :

۱ـ دوره مذکور دو سال است‌وبفارغ‌التحصیلان گواهینامه فوق دیپلم اعطا میشود .
۲ـ افراد مورد نیاز بر حسب بومی بودن‌از هر استان به تعداد سهمیه فوق بترتیب معدل مسابقه ورودی انتخاب خواهند شد.
۳ـ کسانیکه در مسابقه ورودی پذیرفته می شوند از پرداخت شهریه معاف هستند وفقط از کمك‌هزینه‌تحصیلی‌ماهیانه ٦۰۰۰ ریال بمدت ۹ ماه استفاده خواهند نمود.
٤ـ قبول شدگان جهت ثبت نام باید تعهدثبتی دایر بقبول خدمت در سازمان دامپزشکی کشور طبق فرمیکه دریافت خواهند داشت تهیه وهمراه مدارك لازم به دانشکده دامپزشکی ارائه دهند.
۵ـ مدت خدمت در سازمان دامپزشکی کشور در ازاء هر سال تحصیلی ۳ سال میباشد.
٦ـ داوطلبان جهت ثبت نام و دریافت کارت ورودی و کسب اطلاع از تاریخ مسابقه میتوانند تا تاریخ ۱۵ شهریور ۳۷ بدانشکده دامپزشکی واقع در خیابان آیزنهاور مراجعه کنند.

م‌الف ۱۲٤۳۷ ۱ـ۲

دانشکده دامپزشکی ـ دانشگاه تهران

زندگی بهتر

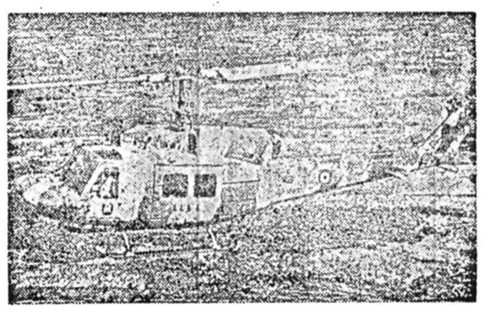

افتخار بیشتر

آینده‌ای مطمئن در انتظار جوانان ایرانی

هواپیمائی نیروی زمینی شاهنشاهی استخدام مینماید

۱ـ افسری جزء خلبانی با مدرك ششم متوسطه
مزایا : دانشجوی افسری۱۰۷۵۰ ریال پس‌از نیل به ترفیع ۳۵۰۳۰ ریال در صورت خدمت‌خارج‌ازمرکز ٤۹۳۱۰ ریال

۲ـ ستوانیار خلبان چهارم متوسطه
مزایا: هنرآموز ٦۵۰۰ ریال پس‌از شروع‌پرواز۱۰۳۵۰ ریال پس‌از نیل به‌ترفیع۳۸۸٤۰ ریال ودرصورت خدمت خارج ازمرکز ٦۰٦۸۰ ریال

۳ـ درجه‌دار فنی و عادی: سوم‌متوسطه و سوم راهنمائی
مزایا: دانش‌آموزفنی ۷۵۰۰ ریال پس از نیل به ترفیع ۱۷۷۵۰ ریال ودرصورت خدمت درخارج‌از مرکز ۲٦۸۵۰ ریال

داوطلبین میتوانند همه‌روزه‌برای‌ثبت نام‌وکسب‌اطلاعات بیشتر ازساعت۷صبح‌الی۳بعدازظهر در تهران به‌خیابان کاشان درب جنوبی باغشاه به‌ستاد هوانیروز ودر شهرستان به دژبانی پادگان نظامی مراجعه نمایند.

مدارك لازم
فتوکپی مدرك تحصیلی و ریزنمرات۱ برك عکس ٤×٦ ۱٦ قطعه
فتوکپی شناسنامه عکس‌دار ۸ برك

م‌الف ۵۸۰۲ ۱ـ۲

در خیابان جردن ـ خیابان قزوین

آب‌لوله کشی ۲۸ خانواده رابی‌خانمان کرده‌است

دراثر ترکیدن شاه لوله‌آب لوله‌کشی ۲ مغازه و ۵ ساختمان نشست کرد و ۲۸ خانواده بی خانمان شدند.

شب شنبه گذشته « سه شب قبل » در اثر ترکیدن‌شاه لوله آب در زیر یك ساختمان ۵ طبقه واقع در انتهای خیابان جردن یك ساختمان ۵ طبقه ، ٤خانه سه طبقه و دو مغازه و پیاده‌رو خیابان جردن ـخیابان قزوین‌ـ نشست کردو ۲۸خانواده رابی‌خانمان ساخت.

اهالی خیابان جردن وساکنان خانه‌ها به خبرنگار ماگفتند : سه شب پیش هنگامیکه در خواب بودیم باصدای انفجار از خواب بیدار شدیم و مشاهده کردیم که شاه لوله آب این منطقه ترکیده است .

بلافاصله برای نجات جان‌خود از خانه هابیرون آمدیم و به خیابان پناهنده شدیم .

گروه امداد آب منطقه پس از جلوگیری فوران آب بدون این که ما را راهنمائی کنند از محل حادثه رفتند . مانیز برای کسب تکلیف به منطقه ٤ شهرداری رفتیم و جریان را برای مسئولان شهرداری تعریف کردیم . آنها نیز پس‌از آگاهی از حادثه به ماگفتند خانه ها راتخلیه کنید ماهم ناچار با پول خودمان جرثقیل رابرای جلوگیری ریزش احتمالی و بعدی در خیابان مستقر کردیم‌و مبلغ ۸٤۰٫۰۰ ریال هم بابت بتون ریزی روی شاه لوله آب لوله‌کشی از مابول گرفتند ولی دراین مدت سه روز هنوزاقدامی برای کمك به ما انجام نگرفته است .

اهالی محل اضافه کردند : دراین مدت حتی یك چادر هم‌به یکی از اهالی این ۲۸ خانواده نداده‌اند که سرپوشی برای خود داشته باشند . فقط ازطرف شهرداری به‌ماگفتند که برای جاو مکان . به قصد خریدن خانه در خیابان هابگردید. اگر خانه‌خالی پیدا کردید به ما اطلاع‌بدهید. قاما‌آن خانه خالی رابه شما اجاره بدهیم . اهالی محل اضافه کردند مقدارزیادی از اثاث خانه در زیر دستو پا ازبین رفته وکلی خسارت به ما وارد شده‌است .

مسئوال ما اینست که مسئول خساراتی که در اثر ترکیدن شاه‌لوله آب برما وارد شده و سه‌شبانه روز در کوچه‌و خیابان زندگی میکنیم و معلوم نیست سرنوشت خانه های ما چه‌خواهد شدچه کسی است ؟ بانشست پیاده‌رو و آب زیادی که زیر پی ساختمان هارفته و موجب نشست شده است ، هر آن احتمال ویرانی ساختمان ها می رود . تا همین مدت که‌گذشته بیشتر شیشه‌هاو در ها در اثر نشست پی ساختمان ها شکسته است .

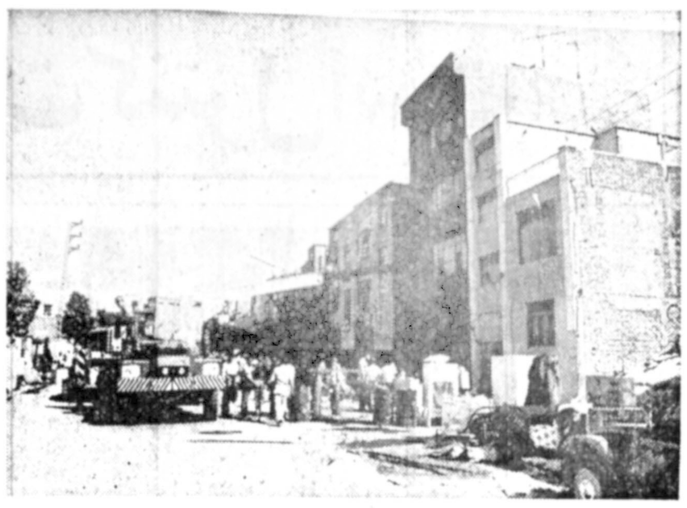

بعداز نشست پی‌ساختمان ها، ساکنان مضطـــرب و هراسان خانه‌ها چـاره‌ای جزاینکه جرثقیلی کرایه‌کنند و آنرا حائل ساختمان‌نمایند فعلا نیافته‌اند

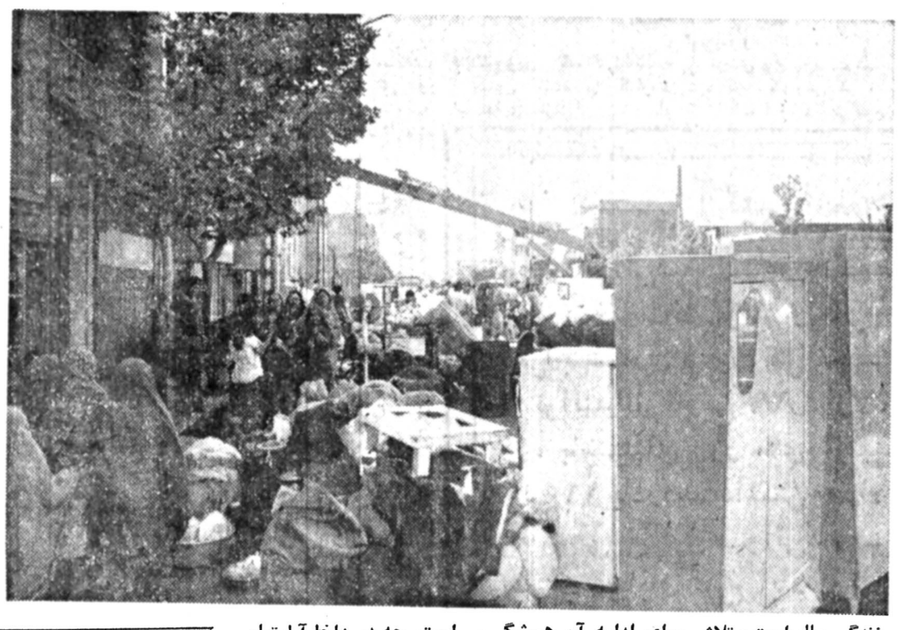

زندگی جالب‌است وتلاش برای ادامه آن همیشگـــی است. چه در داخل‌آپارتمان و چه در پیاده‌رو ...

اینجا پیاده‌رو و محل ترکیدن شاه‌لوله آب است. پیاده‌رو نشست کرده است و اهالی وسایل خود رابه خیابان میبرند !

شکنجه‌های نامادری کودکی رابه کشتن داد

رضائیه ـ خبرنگار اطلاعات کودک ۳ ساله‌ای در یکی‌از روستا های رضائیه ، زیر ضربات داس و لگد نامادری خود جانسپرد .

پریروز زن ۳۰ ساله‌ای بنام اقدس چراغی در روستای میغمورعلی، کودک۳ ساله‌همسر خود (قنبرحسنی) را که زهرا نام داشت زیر ضربات داس ، چوب و لگد به کشتن‌داد .وی قریب ۳ سال قبل با قنبر که همسرش هنگام‌زایمان جانسپرده بود ازدواج کردو با نادختری خود سرناسازگاری گذاشت ، تا اینکه پریروز او را بمکشتن داد .

اقدس باقرار لازم از سوی سفریدمهاجرـ بازپرس شعبه‌دوم رضائیه بازداشت و زندانی شد .

«دخوی» قزوین‌را چاقو زدند !

قزوین ـ خبرنگار اطلاعات

چند قزوینی با چاقو به «دخو» حمله کردند و پس از مجروح ساختن او پابفرار گذاشتند.

محمدحسن دخو (بزرگ و رئیس باغبان ها) دخوی‌باغات جنوب قزوین که‌برای سرکشی به‌باغات رفته بود در یکی از باغات متوجه شد عده‌ای به درون باغش ریخته و سرگرم خوردن میوه هستند .

دخو ، به‌آنها اعتراض کرد اما آنها باچاقو به «دخو»حمله کردند و پس‌از وارد آوردن چند ضربه چاقو به‌بدن و ناحیه سراو فرار کردند.

بافریاد «دخو» ساکنان محل به کمکش شتافتند و او را به بیمارستان انتقال دادند .

محمدحسن دخواز مهاجمان باغ‌میوه شکایتی‌تسلیم‌ژاندارمری قزوین کرد .

ازمادری به‌اتهام داغ کردن فرزندش شکایت شد

پدری، همسر سابقش رامتهم به‌داغ کردن فرزند ۵ ساله‌اش کرد .

مردی بنام «حجت » ضمن شکایتی که به دادسرای‌تهران تسلیم نمود. مدعی شد که چند روز پیش همسر سابقش دختره ساله او رابا قاشق از چندجای بدن داغ کرده‌است .

حجت که فاطمه دخترش را برای معاینه و طول درمان به اداره پزشکی قانونی آورده‌بود به خبرنگار ماگفت: من‌وهمسرم بعداز مدت ۵سال ازدواج که حاصل آن دو فرزند، یکی‌فاطمه ۵ساله و دیگر علی ۲ ساله است . مدت ۵ روز پیش به علت اختلاف خانوادگی از هم جدا شدیم و باهم توافق‌کردیم که سرپرستی بچه‌ها به عهده «محترم » مادر بچه‌ها باشدو من برای دیدنشان هر هفته به‌خانه آنها بروم.

تااین که‌هفته‌گذشته برای دیدن فرزندانم به خانه محترم رفتم که ناگهان‌متوجه شدم‌چند جای بدن دخترم باشیئی داغ سوزانده شده است. از دخترم سئوال کردم کی‌این کار را باتو کرده ؟واوجواب داد،مادرم. و ادامه دادکه مادرم هر روز ما دوتا را درخانه زندانی‌میکند و یاچند تا از دوستانش برای خوشگذرانی از خانه بیرون می رود.

حجت اضافه کرد :دخترم چندین بار از دست مادرش به من شکایت کرده بود ، امامن به حرفهای او توجه نمی کردم تاعاقبت بامشاهده سوختگی در بدن دخترم تردیدم به یقین پیوست من به محترم بخاطر اینکارش اعتراض کردم .اما او در جوابم گفت. چون فاطمه خیلی فضول و خبرچین بود من اینکار را با او کردم . حجت افزود: من هم بلافاصله بچه‌ها را ازاو گرفتم و علیه او به دادگاه شکایت کردم.

فاطمه دختر ۵ساله

درزیر جراثقال، بنای معروف تبریزی کشته‌شد

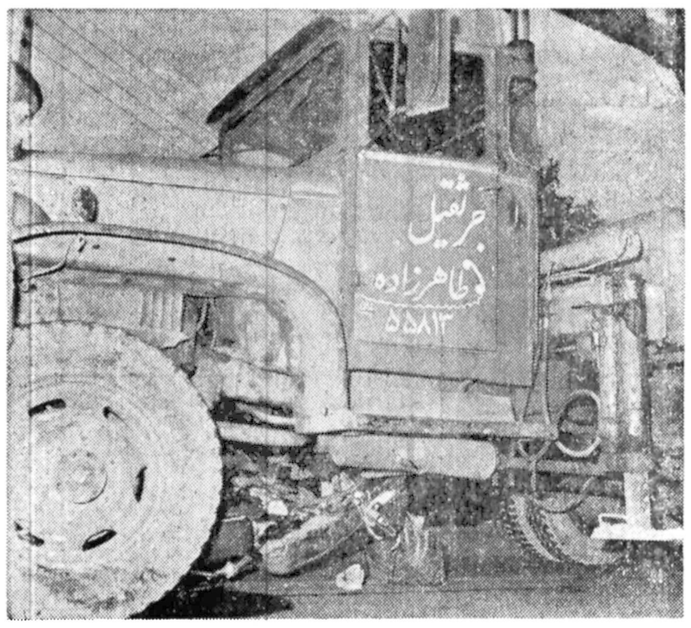

تبریز ـ خبرنگار اطلاعات

طی یک حادثه رانندگی در میدان «کلکته‌چی» تبریز موتور سواری کشته شد و پسر وی جراحات سختی برداشت .

قدرت سپاهی ٤٦ ساله بنای معروف تبریزی که پس از پایان کار روزانه باموتوسیکلت‌همراه پسر ١٤ ساله‌اش «دستگیرعلی» عازم خانه بود بین راه با یک جراثقال بشدت تصادف کرد .

در این حادثه موتوسیکلت کاملا زیر جراثقال قرار گرفت‌و قدرت سپاهی بطرز فجیعی‌کشته شد.

دستگیرعلی پسر بنای‌معروف تبریزی که جراحات عمیقی برداشته بود توسط ماموران کلانتری بخش ٤ به بیمارستان شیر و خورشید انتقال یافت‌و بستری شد.

فوت شده ها

طی ٤٨ ساعت گذشته‌افراد زیر در حوادث گوناگـــون درگذشتند .

محمد نجفی ۲۵ ساله،مراد سنبری‌پور ۲۰ ساله ، محمد رضا حسن‌پور ١٦ ساله ، حسین نجفی٤٥ ساله ،سلطنت غلام شاهی ۳۵ ساله ، محمد علی سالکی ۵۰ ساله ، علی مسعودی ۵۰ ساله ، محمد علی‌پور ۱۸ ساله،فاطمه‌حسین پروری۱۸ ساله، مهدی‌عظیمی ۱۸ ساله ،علی اکبر حسین وارطن ۳٤ ساله ، پرویـــن محمدپور خلفئی ۱ ساله ، یداله‌رستمی١٦ساله ،ابو الفضل میرزانژاد ۵۲ ساله، امیـــر احمدی ۳ ساله ، محمد رضا حسن‌پور ١٦ ساله بـــه علت شکستنی جمجمه و خونریزی داخلی .

عباس حیدری ترک آبادی ۱۸ ساله ، علی رضا کارگر مزرعه ۲۱ ساله ، اسمعیل فتحی ۳۰ ساله ، احمدغفوری ١٦ ساله بعلت خفگی درآب. داود جهانگیری ۲۲ ساله، عزیزه مرنظیی ۲۵ ساله،محمد رضا کشت‌کار ۲ ساله ،جمیله رسولی ۲۲ ساله ، داریوش اسکوئی ۱۲ ساله به علت سوختگی ، حسین یاوری ۲ ساله و حسن یاوری ۵ ساله در اثر ماندن زیر آوار .

دربرخورد شدید یك پیکان بایك بنزباری :

۲ نفر کشته و۴ نفر مجروح شدند

قوچان ـ خبرنگار اطلاعات

دربرخورد شدید یـک بنز باری خاور با یک اتـومبیل پیکان در جـاده شیروان ـ قوچان ، دونفر کشته وچهار نفر بشدت مجروح شدند.

حادثه‌در کیلومتر سی‌ام‌جاده شیروان ـ قوچان هنگامی‌اتفاق افتادکه‌بنزخاور ۱۱۲۸٦تبریز ۹۲ برانندگی غلامرضا حاضری نژاد که‌از مشهد عازم سواحـل شمال بود ، بشدت باپیکـان ١٤٣٩٥ تهران :م» برانندگـی رجبعلی خوش خلق تصادف کرد .

درلحظات اول این تصادف رجبعلی خوش‌خلق راننده‌پیکان و یکی از سرنشینان آن بنام مریم‌زری‌دوست درگذشتند .

چهار سرنشین دیگر پیکان‌به اسامی«مخصوص‌صبرانوس» «ام‌البنین زری‌دوست» ، «رضا» و «علی خـوش خلق» بشدت مجروح ودر بیمارستان‌آریامهر قوچان بستری شدند.

متهم به قتل دستگیر شد

متهم به قتل فراری افغانـی توسط ماموران دستگیر شد.

در پی نزاع جمعی که بین ۵ افغانی بخاطر باجگیری در میدان غار درگرفت و منجر به کشته شدن کمک راننده‌ای بنام «سید خلیل» و مجروح شدن راننده‌ای بنام «امین‌الله احمدی» گردید،عاقبت ماموران کلانتری ١٦ از سه افغانـی متهم به قتل یک نفر بنام‌محمد را دستگیر کردند .

۴ سرنشین اتومبیل کشته‌شدند

آباده ـ خبرنگار اطلاعات

طی یک حادثه رانندگی در جاده آباده ٤ نفر کشته شدند.

اتومبیل پیکان۸٤۲۲۷تهران‌ـد که در جاده آباده حرکت می‌ـ کرد در پیچ تنده‌ایزد خواست» بعلت محدود بودن دید باکوه برخورد کرد .

اتومبیل پس از برخورد با کوه از مسیر خود منحرف شد وبامینی‌بوس ۷٦۳٤۵ تهران ـ الف برانندگی اکبر ثابت بشدت تصادف کرد .

در نتیجه این حادثه ٤ نفر از سرنشینان پیکان بنام حسن صالحی (راننده) ماشاءالله کریم‌زاده ، تحصیل نادری و حسین قرانتکی کشته شدند.

علی کیامرثی سرنشین دیگر اتومبیل که بشدت مجروح‌شده بود در بیمارستان آباده‌بستری شد .

دختری ناپدید شد

بنابر شکایت‌پدر زهراکبری (صاحب عکس) دختروی‌از۱۰ روزقبل‌ناپدید شده وماموران بمجستجوی وی پرداختند و اعلام داشتند چنانچه کسانی اطلاع از وی داشته باشند میتوانند باتلفن ۷۹۳۸٤۵ خبر بدهند .

۸ توزیع‌کننده هروئین دستگیر شدند

سخنگوی شهربانی اعلام کرد: مامورین اداره مبارزه با موادمخدر از هشت نفر ازدست اندرکاران خریدو فروش مواد مخدر مقدار ۱٫۵ گرم هروئین، ۳٫۵ گرم‌شیره‌و ۵۰ عددقرص روانگردان کشف نمودند .

دستگیرشدگان از بالا و راست عبارتند از: جواد خنجری ٤۸ ساله . اسدالله قصابان ۵۰ ساله . محسن علی رحیمی ۲۰ ساله. مصطفی علی رحیمی ۲۲ ساله .محمد سلیمانی ۲۵ساله. احد نجویه ۱۹ ساله .امیر علی فتی‌طبع ۳۰ ساله . محمد توسلی ۲٤ ساله .

متهم به قتل فراری افغانی توسط ماموران دستگیر شد.

در پی نزاع جمعی که بین ۵ افغانی بخاطر باجگیری در میدان غار درگرفت و منجر به کشته شدن کمک راننده‌ای بنام «سید خلیل» و مجروح شدن راننده‌ای بنام «امین‌الله احمدی» گردید،عاقبت ماموران کلانتری ١٦ از سه افغانـی متهم به قتل یک نفر بنام‌محمد را دستگیر کردند .

موتورسوارجوان کشته‌شد

یداله رستمی

با یک موتورسوار١٦ ساله بنام یداله رستمی که یکنفر دیگـــر ترکنشین داشت تصادف کرد که مجنر بـــه مجروح شدن آن دو نفـر شده است و مصدومیـــن توسط اتـومبیل هـــای عبوری به بیمارستان‌بوعلی انتقال داده شده‌اند .

بنا بر گزارشی‌بعدا اعلام شد که معالجات در مـورد یداله موثر واقع نشد و درنتیجه درگذشت . راننده کامیون با برجا گـــذاشتن کامیون قصدفرار داشت‌ولی توسط اهالی دستگیر و تحویل ماموران داده شد .

ماموریـن راننده را بـا قرار بازداشت به زنـــدان فرستادند و جسد متوفـــی برای تعیین علت مرگ بـه پزشکی قانونی انتقال داده شد .

راننده‌ای که پس از زیـر گرفتن دو نفر قصد فرار داشت توسط یک عابـــر دستگیر شد .

پنجشنبه گـذشته بـــه ماموران کلانتری١٤ اطلاع داده شد که در خیابـــان شهباز یک کامیون کمپرسی به رانندگی‌محمود بختیاری

دستگیری ۲ حامل هروئین

سخنگوی شهربانی اعلام کرد : مامورین اداره‌مبارزه با مواد مخدر هنگام گشت در خیابان مولوی به‌دونفر مظنون شدنـــد و بعد از بازرسی بدنی از آنهامقدار ۲۰ره گرم هـــروئین کشف کردند . یکی از آنها به نام ابراهیم مرادی ۱۹ ساله بعد از دستگیری‌گفت‌هروئین ها رااز زمین پیدا کردم و حسن مهرعلی ۲۲ ساله نفر دوم اظهار داشت کـــه هروئین‌ها را از شخص ناشناسی خریداری‌نموده و قادر به معرفی وی نمیباشد متهمین با پرونده متشکله‌به مرجع قضائی تسلیم شدند

گمشده

محمدتقی صمدی ۱۵ ساله از روز ۱۲ر۵ر۳۷ منزل راترك‌و مراجعه نکرده مطلعین باتلفن ۹٤۲۱۵۳ تماس حاصل نمایند.

آ ـ ۳۵۰۹

گمشده

از موضعلی اسفندیاری (صاحب مکس بالا) فرزند عبدالرحیم تویسرکانی از تاریخ ۸ر۵ر۳۷ خبری نیست ، کسانی که از نامبرده اطلاع دارندلطفا به آدرس جـادهساوه قاسم‌آباد شاهی‌شادشهر خیابان‌اردیبهشت خیابان نهم پلاک ۲٤ و یا به تلفن های ۵٦۵۰٦۵ ـ۹٦۱۱۹٦ داخلی ۳٤ ـ کلانتری پاسگاه باغ فیض بعفضلعلی‌اسفندیاری

آ ـ ۵٦٤۵ ۲ـ۲

انباری قابل نصب روی بام‌منازل ۷۵٦۱۷۱

تراس تابستانی شکوفه‌نو

گرشته

شهرام

شهره

و برنامه های جالب خارجی

شکوفه‌نو

۵٤٤۰٤٤ ـ ۵٤۳۰۳۳

قابل توجه سازمانها و شرکتها و منازل تعویض و تعمیرمبل با کوتاه‌ترین مدت‌ونازلترین قیمت تلفن ۹٦۹۷۱۲ از ساعت ۸ صبح‌تا ٦ بعد ازظهر .

دو طبقه پارکینگ بازارآکسفورد واقع درچهار راه امیراکرم بمساحت ۵۵۰۰ متر باسرقفلی و اجاره واگذار میشود تلفن ٦٦۵٦۹۰

سپاس فرهنگیان نمین فومن‌وخرم آبادلرستان

پیشگاه مبارك شاهنشاه آریامهر

مراتب سپاس بیکران معلمان و کارکنان مدرسه راهنمائی تحصیلی چهارم آبان گشت شهرستان فومن‌را بمناسبت اجرای طرح‌کارانه و همطرازی فوق‌العاده شغل معلمان کشور باسایر کارمندان دولت که موجب دلگرمی بیشتر خواستاران واقعی انقلاب شاه و ملت گردید به پیشگاه باعظمت فرمانده عالیقدر ورزش پرور ایران تقدیم میدارد .

جان‌نثار حسن رمضان زاده رئیس مدرسه راهنمائی تحصیلی چهارم آبان گشت شهرستان فومن

آ ـ ۳۵۰٤

شاهنشاها

سپاس بیکران و قلبی خود را بمناسبت تاسیس بانک فرهنگیان ، ایجاد فوق‌العاده شغل و شرکت های تعاونی مسکن و طرح کارانه و فرمان همطرازی فوق‌العاده شغل معلمان باکارکنان اداری که ثابت کرد معلمان کشور مانند همیشه مشمول حمایت و عنایات خاص شاهنشاه آریامهر می‌باشندتقدیم می‌داریم.

کارکنان دبستان میناباد ـ آموزش و پرورش‌نمین

آ ـ ۳٤٤۹۹

شاهنشاها

افتخار دارد مراتب سپاس و حقشناسی خود را مبنی برصدور فرمان همایونی در تامین رفاه هرچه بیشتر طبقه معلمان کشور به پیشگاه مبارک تقدیم دارد .

کارکنان مدرسه راهنمائی عنبران ـ آموزش وپرورش نمین

آ ـ ۳۵۰۰

شاهنشاها

سپاس بیکران و قلبی خود را بمناسبت تاسیس بانک فرهنگیان ، ایجاد شرکت های تعاونی مسکن، اجـرای طرح کارانه و همطرازی فوق‌العاده شغل معلمین معروض میداریم. وازاینکه معلمان کشور چون همیشه مورد عنایات رهبر دانش‌پرور ایران قرار گرفته‌اند بخود می‌بالیم .

آموزگاران دبستان دخترانه پرورش ـ آموزش وپرورش نمین

آ ـ ۳۵۰۱

شاهنشاها

فرمان مبارک ملوکانه مبنی بر همطرازی فوق‌العاده‌شغل معلمان باکارمندان اداری یکی‌دیگر از مظاهر عدالت اجتماعی رهبر عالیقدر بوده یکبار دیگر ثابت شد که‌معلمان کشور مانند همیشه مشمول حمایت و عنایات خاص شاهنشاه آریامهر هستند .

دبیران دبیرستان فردوس ـ آموزش و پرورش نمین

آ ـ ۳۵۰۲

شاهنشاها

فرمان مبارک ملوکانه مبنی برهمطرازی فوق‌العاده شغل معلمان باکارمندان اداری یکی دیگر از مظاهر عدالت اجتماعی رهبر عالیقدر بود وباردیگر ثابت شد که معلمان کشور مانند همیشه مشمول حمایت و عنایات خاص شاهنشاه آریامهر می‌باشند .

کارکنان دبستان فیض خانقاه سفلی ـ آموزش‌وپرورش نمین

آ ـ ۳۵۰۳

قابل توجه مؤسسات تزئیناتی شهرستانهای

دزفول ـ اندیمشك ـ الیگودرز ـ بروجرد ـ اهواز ـ آبادان ـ خرمشهر ـ اراك ـ قم .

مؤسسه روشن در خرم آباد جهت فروش انواع پرده کرکره نماینده می پذیرد .

خرم‌آباد خیابان۲۸ امرداد روبروی انبار غله

تلفن ۳۸۸۸ ـ ۲٦٦٦

جناب آقای آموزگار نخست‌وزیر محبوب ایران

احتراما چندی قبل خبری در روزنامه‌ها جلب‌توجه نمود مبنی براینکه آقایان ولی محمد ارزانش ونورمحمد نمازی اعضای منتخب انجمن شهر گنبدکاوس که مورد تائید اهالی این شهر می‌باشند باستناد ماده ۳۷ قانون شهرداریها مستعفی شناخته شده‌اند در مراجعه بعدی‌که ما امضاء کنندگان زیر بنامبردگان داشتیم اظهار نمودند بموجب صورت موجود مرتبا در جلسات انجمن شهر حضور داشته وعلت مستعفی شدنمان برخود ما معلوم نیست.

جای‌بسی تاسف است در عصر رستاخیزو زمانی که مردم این مملکت بیش‌از هرموقع از مواهب آزادی برخوردار شده‌اند دوتن از شایسته‌ترین اعضای انجمن شهر گنبد کاوس باچنین وضعی مواجه شده‌اند .

از آنجا که این اقدام بستگی بحقوق وآینده مردم گنبد کاوس دارد مستدعی است امر ومقرر فرمایند پاسخ لازم دراین مورد داده شود .

گنبدکاوس ـ ادریس شاعری ، خان محمد نیازی، بهرام مقصودی و چندین امضای دیگر .

دنیای ورزش روزشنبه منتشر میشود

مجالس ترحیم

بانهایت تاسف درگذشت ناگهانی مهندس مسعود فاتح و اعضاء خانواده اورا به‌اطلاع آشنایان و دوستان میرساندمجلس ختم‌آن مرحومین روز چهارشنبه ۱۸ امرداد ماه از ساعت ۶الی۸ بعدازظهر در خانقاه‌صفی‌علیشاه منعقد میباشد .
شرکت سهامی ساختمانی ریما
آ_۱۲۱۳۹

بانهایت تاثر وتاسف فوت ناگهانی **مهندس مسعود فاتح و همسر و سه فرزندش** را در سانحه هوائی به‌اطلاع میرساندمجلس ترحیم مردانه روز چهارشنبه ۱۸ مرداد ماه از ساعت ۶الی۸بعداز ظهر در خانقاه صفی علیشاه و ختم زنانه در همان ساعت درمنزل مادر آن مرحوم منعقد میگردد.
هیئت مدیره شرکت سهامی زاگرس
۱_۲ آ_۱۱۹۴۹

بانهایت تاسف فوت غم‌انگیز **آقای مهندس مسعودفاتح** و همسرشان **کارول فاتح** و فرزندانشان **هلن، داریوش و سیروس فاتح** را باطلاع کلیه دوستان و آشنایان میرساند. مجلس ختم مردانه روز چهارشنبه ۱۸ امرداد ۳۷ درخانقاه صفی علیشاه ازساعت ۶ الی۸ بعداز ظهر منعقد استومجلس ختم زنانه در نیاوران کوی کامرانیه منزل شخصی مادر آن مرحوم در روز وساعت نامبرده منعقد می‌باشد.
مدیران و کارکنان شرکت سهامی عام صنعتی جهان
آ_۱۲۰۰۳

باتاثر وتاسف فراوان مهندس مسعود فاتح مدیرعامل شرکت ساختمانی پارادیس وخانواده او براثر سانحه‌ای ، دارفانی را وداع گفتند. از خداوند متعال خواهان استکه روح آن شادروان راقرین رحمت فرماید و بهجناب آقای مهندس حسن فاتح و بازماندگان آن فقید سعید صبر جمیل عطا نماید .
مجلس ترحیم مرحوم مهندس مسعود فاتح و خانواده او ازساعت ۶ الی۸ بعداز ظهر روز چهارشنبه هیجدهم مرداد ماه در خانقاه صفی علیشاه برقرار است
سندیکای شرکتهای ساختمانی
آ_۱۲۰۷۴

بـا نهایت تاسف و اندوه ضایعـه درگذشت نابهنگـام **مهندس مسعود فاتح** مدیر عامل گرامی شرکت و خانواده فقید سعیدرا بخانواده ارجمند فاتح مخصوصا آقایان‌مهندس حسن فاتح وسعید فاتح تسلیت عرض می‌نماید وخودرا در این غم بزرگ شریک می‌داند، مجلس ترحیم زنانه از ساعت ۵بعدازظهر روز چهارشنبه ۱۸ امرداد درمنزل خانم‌درخشنده فاتح واقع‌درخیابان‌نیاوران- کامرانیه‌بن‌بست‌دوم و مجلس‌ترحیم مردانه ازساعت ۶ الی۸ بعداز ظهر روز چهارشنبه همان‌روز ۱۸ امرداد در خانقاه صفی علیشاه برقرار می‌باشد .
کارمندان و کارکنان شرکت پارادیس
آ_۱۲۰۷۶

بـا نهایت تاسف و اندوه ضایعـه درگذشت نابهنگـام **مهندس مسعود فاتح** مدیر عامل گرامی شرکت و خانواده فقید سعیدرا بخانواده ارجمند فاتح مخصوصا آقایان‌مهندس حسن فاتح وسعید فاتح تسلیت عرض می‌نماید وخودرا در این غم بزرگ شریک می‌داند، مجلس ترحیم زنانه از ساعت ۵بعدازظهر روز چهارشنبه ۱۸ امرداد درمنزل خانم‌درخشنده فاتح‌واقع‌درخیابان‌نیاوران- کامرانیه‌بن‌بست‌دوم و مجلس‌ترحیم مردانه ازساعت ۶ الی۸ بعداز ظهر روز چهارشنبه همان‌روز ۱۸ امرداد در خانقاه صفی علیشاه برقرار می‌باشد .
کارمندان و کارکنان شرکت شن‌زار
آ_۱۲۰۷۸

با نهایت تاسف فوت غم‌انگیز پسر عموی عزیزم **آقای مهندس مسعود فاتح** وهمسرشان **کارول فاتح** وفرزندانشان **هلن، داریوش و سیروس فاتح** را باطلاع کلیه فامیل و دوستان میرساند مجلس ختم مردانه روز چهارشنبه ۱۸ امرداد ۳۷ درخانقاه صفی علیشاه ازساعت۶ الی۸بعداز ظهر منعقد است ومجلس ختم زنانه در نیاوران کوی کامرانیه منزل شخصی مادر آن مرحوم در روز و ساعت نامبرده منعقد می‌باشد .
محمود فاتح و خانواده
آ_۱۲۰۰۵

با نهایت تاسف وتاثر درگذشت نابهنگام فرزند و برادر عزیزمان **مسعود فاتح** همسر وفرزندانش **کارول فاتح، هلن، داریوش، سیروس فاتح** را باستحضار دوستان و آشنایان میرساند مجلس ترحیم زنانه ازساعت ۵ بعداز ظهر روز چهارشنبه ۱۸ر۵ر۳۷ درمنزل خانم درخشنده فاتح واقع در خیابان نیاوران- کامرانیه- بن‌بست‌دوم ومجلس ترحیم‌مردانه ازساعت ۶ الی۸ بعد از ظهر همان روز در خانقاه‌صفی‌علیشاه برقرار می‌باشد .
درخشنده فاتح (صراف)، حسن فاتح، فتحیه فاتح (کازرونی)، فریده فاتح (کازرونی)، سعیدفاتح، محمدفاتح.
آ_۱۲۰۷۲

بانهایت تاسف درگذشت ناگهانی مرحوم **محمدعلی آتشکار** را باطلاع خویشاوندان ودوستان آنمرحوم میرسانیم مجلس ترحیم مردانه و زنانه آنمرحوم درروز پنجشنبه ۱۹ر۵ر۳۷ از ساعت ۲تا۴ بعدازظهر درمسجد مجد منعقد می‌باشد .
خانواده های : آتشکار ، رضوی خوئی ، معیاری اخوتی، صادقی خوئی ،عزیزنیا ، جباری ، کریمزاده ، کاردان ، محمدی، طهماسبی ، کنجکاو ، رضوی اقدم ، شادمان .
آ_۵۷۵۵
اطلاعات - مصیبت وارده را بخانواده های عزادارتسلیت میدهد .

باکمال تاسف فوت مرحوم مغفور **حاج ذبیح‌اله‌رودنشین** بزرگ خاندان رودنشین ورئیس انجمن عمرانی قریه ورده را به‌اطلاع می‌رساند مجلس ترحیم آن مرحوم روز پنجشنبه ۱۹ مرداد برابر با پنجم ماه مبارک رمضان در قریه ورده ازساعت ۵بعدازظهر درمسجدجامع قریه‌ورده برقرار میباشد.
انجمن عمرانی قریه ورده کرج
آ_۱۲۰۸۸

رضائیم به رضای حق
بدینوسیله فوت مرحوم **حاج ذبیح‌اله رودنشین** بزرگ خاندان رودنشین را به‌اطلاع کلیه اقوام و آشنایان میرساند مجلس ترحیم آن‌مرحوم درتاریخ پنجشنبه ۱۹ مرداد برابر باپنجم ماه مبارک رمضان از ساعت ۵ بعدازظهر در مسجد جامع قریه ورده برگزار میشود .
خانواده‌های رودنشین، کیخسروی ، میرعربشاهی ، نیکو نظرآزاد، راد،قریشی، میرحبیبی، میرهاشمی،کومگشت، شیرازی‌نژاد، نظیفی .
آ_۱۲۰۸۹
اطلاعات- مصیبت وارده را به خانواده‌های عزادار بویژه بازماندگان آن‌مرحوم تسلیت می‌دهد.

بانهایت تاسف درگذشت بزرگ‌خانواده **شادروان آقای کوچك قولیان** (شکیب‌خو)رابااستحضار خویشان‌ودوستان میرسانیم مجلس ترحیم آن مرحوم روز پنجشنبه ۱۹ مرداد ماه درکلیسای ابریشمی واقع دراول خیابان کاخ‌شمالی کوچه چهارم ازساعت ۴الی ۶ بعدازظهر برگزار خواهدبود.
خانواده های: شکیب‌خو - قولیان -نائلی - هندی‌فر - ملمد- رهبرپور -فرامرزی -سوردی -آهوبیم -داودگله .
آ_۵۶۹۹

بااندوه فراوان درگذشت جانگداز فرزند دلبندمان **فلوریا خبیری (آل‌آقا)** را باطلاع میرساند مجلس‌مجلس ترحیم آن عزیز ازدست رفته روز پنجشنبه ۱۹ امرداد ماه از ساعت ۲الی ۴ بعد ازظهر روز پنجشنبه ۱۹ امرداد در مسجدالجواد برگزار میباشد.
محمود خبیری - شمس‌الملوک فرساد
آ_۱۲۰۹۲

باتاثر فراوان درگذشت جانگداز نورچشم عزیزمان **فلوریا خبیری (آل‌آقا)** را در اثر سانحه اتوموبیل به اطلاع دوستان و آشنایان میرساند مجلس ختم آن مرحوم از ساعت ۲الی ۴ بعد ازظهر روز پنجشنبه ۱۹ امرداد در مسجدالجواد برگزار میباشد.
خانواده های خبیری - فرساد- آل‌آقا - بهرامی -فسائی‌نژاد- سروش - ارگانی رکنی و خانواده های وابسته .
آ_۱۲۰۹۳

بانهایت تاسف و تالم درگذشت نابهنگام و جانگداز عزیز ازدست رفته خواهر عزیزمان **فلوریا خبیری (آل آقا)** را بـه اطلاع میرسانیم مجلس ترحیم آن مرحومه و مغفوره روزپنجشنبه ۱۹امرداد ساعت ۲الی۴ بعدازظهر در مسجدالجواد برگـزار می‌گردد .
محمدحسین خبیری - سریال خبیری (بهرامی) - فـریبا خبیری - فرزانه چنگیزی - فتانه خبیری - فرحناز خبیری .
آ_۱۲۰۴۹

بانهایت تاسف درگذشت همسر عزیزم **فلوریا خبیری (آل‌آقا)** رابه‌اطلاع دوستان و همشهریان گرامی کرمانشاهی میرساند . مجلس ختم آن مرحومه از ساعت ۲الی۴ بعداز ظهر روزپنجشنبه ۱۹ امرداد ۳۷ درمسجدالجواد برگزار می‌باشد.
چنگیز آل‌آقا

درکمال تاثرقلبی‌درگذشت جانگداز عروس‌عزیزمان **فلوریاخبیری (آل‌آقا)**راباطلاع دوستان و آشنایان‌و همشهریان ارجمندکرمانشاهی میرساند مجلس تذکری به مناسبت شادی روح‌آن عزیز از دست رفته از ساعت ۲الی۴ بعداز ظهر روز پنجشنبه ۱۹ امرداد ماه در مسجدالجواد برگزار میگردد .
شمس‌الحاجیه آل‌آقا- مجدالدین آل آقا - پرویز آل‌آقا- پروین خداداده - مهری افضلی .
آ_۱۲۰۹۶

اطلاعات - حادثه ناگوار را بخانواده های محترم خبیری و آل‌آقا و سایر بازماندگان و خانواده های وابسته عزاداربویژه پدر ومادر داغدیده آنمرحومه تسلیت میدهد .

باکمال‌تاسف درگذشت **جناب‌آقای حسین قادسی** برادر همکار ارجمندمان جناب آقای مهندس مسعود قادسی رابه اطلاع‌می- رسانیم مجلس ختم آن مرحوم از ساعت ۲الی۴ بعداز ظهر روز چهارشنبه ۱۸ر۵ر۳۷ در مسجدالجواد برگزار میگردد .
شرکت ایران اودسکو
آ_۱۲۰۷۱

با نهایت تاسف درگذشت نابهنگام همسر و پدرعزیزمان **حسین قادسی** را باطلاع دوستان وخویشاوندان میرساند.
مجلس ترحیم مردانه وزنانه آنمرحوم روز چهارشنبه ۱۸ر۵ر۳۷ از ساعت ۱۴ الی ۱۶ در مسجد الجواد برگزار می گردد
زهرا قادسی (گودرزی) ،حبیب‌اله قادسی (همایون) ، ولی‌اله قادسی (هرمز)، بهمن قادسی ، سهیلا قادسی، بهرام قادسی .
آ_۱۲۱۰۸

باکمال تاسف درگذشت فرزند وبرادر عزیز و گرامی خود **حسین قادسی** راباطلاع میرساند بهمین‌مناسبت‌مجلس یادبودی روز چهارشنبه ۱۸ر۵ر۳۷ از ساعت ۱۴ الی ۱۶ در مسجد الجواد برگزار می‌گردد .
عصمت خاتون قادسی، حسن قادسی، مهندس نصراله قادسی، محسن قادسی، دکتر محمد قادسی ، احمد قادسی، منوچهر قادسی، مهندس مسعود قاسی، سعیده قادسی.
آ_۱۲۱۰۹

بانهایت تاسف وتاثر درگذشت شادروان **حسین‌قادسی** را باطلاع خویشان و دوستان می‌رساند مجلس‌ترحیم‌مردانه و زنانه آن مرحوم روز چهارشنبه ۱۸ر۵ر۳۷ از ساعت۱۴ الی۱۶ درمسجد الجواد برگزار می‌گردد .
خانواده‌های: قادسی، گودرزی، رضوی، نورافشار، دارائی، شیخ‌الاسلامی، قهرمانی،وحید، سعادتمندی،تقی‌زاده، نصیری مطلق، عشقی، آرین، تهرانی، خزانه‌دار ، زرگر ، مروتی، قاسمی، ایروانی، رکنی، منفرد .
آ_۱۲۱۱۰

بمناسبت درگذشت شادروان **حسین قادسی** از طـرف اهالی کهریزک مجلس یادبودی روز جمعه ۲۰ر۵ر۳۷ از ساعت ۱۵ الی۱۸ درمسجد قلعه کهریزک برگزار میگردد
حاج سید باقر زرگر - حاج محمد شمس یدالهی
آ_۱۲۱۱۱
اطلاعات - مصیبت وارده را به خانواده محترم قادسی وسایر وابستگان تسلیت می‌دهد.

بانهایت تاسف وتالم درگذشت همسروپدر مهربانمان **حاج سیدعباس یثربی** راباطلاع دوستان و آشنایان میرساند. مجلس ختم آنمرحوم روز چهارشنبه هیجدهم امرداد ازساعت ۱۶ الی ۱۸ درمسجد مجد برگزار میگردد.
زینت‌الملوك شهنازی «یثربی». معصومه. فاطمه .رقیه.دره وداود یثربی.
خانواده های :یثربی. شهنازی. نوبیان . آقا محمدی . حشمت‌پور. درودیان شجاع. نصری. فهیمی . ظهیرالدینی.عمادزاده. لواسانی . سلیقه .دیانی . بینا. محتشمی .بنی‌هاشمی .عبادی - شیبانی. جلیلی. مشار. خلعتبری .زندی. پدرام .پریساز - فریار- انصاری -یزدان- سازگار- شربیانی -پارسی‌نژاد- اصلی.
آ_۱۲۰۱۵
اطلاعات- مصیبت وارده را به‌بازماندگان آنمرحوم وخانواده های وابسته تسلیت میدهد

خانواده‌های مرتضوی، کریمی، قوامی ، لباسچی ، تاجیک، قدس امینیان، کنگرلو ، شاهمیری، اشهمی،یوسفیان، لاریجانی، رئیسی، شمس‌نیا، اعتمادی .
باکمال تاسف درگذشت شادروان **سید حسین مرتضوی** پدر گرامی منصور ومسعود ومهری مرتضوی و برادرآقای سید محمد مرتضوی را باطلاع می‌رسانند. مجلس ختم‌زنانه و مردانه فقید سعید از ساعت ۵ونیم تا ۷ونیم بعداز ظهر روز چهارشنبه ۱۸ مرداد ۲۵۳۷ در مسجد حضرت امیر واقع درخیابان امیرآباد شمالی روبروی پمپ بنزین برگزار خواهد شد .
آ_۵۷۶۳
اطلاعات - مصیبت وارده را بخانواده‌های عزادار بویژه بازماندگان آنمرحوم تسلیت می‌دهد

بایکدنیا تاسف وتاثر درگذشت شادروان **دکتر آودیس گریگوریان** را باطلاع دوستان وآشنایان میرساند . مراسم تشییع وتدفین روز چهارشنبه ۱۸ر۵ر۲۵۳۷ ساعت ۳ بعد از ظهر در آرامگاه جدید ارامنه برگزار میگردد. وسیله‌رفت وآمد ساعت ۲ بعداز ظهر همان روز درمنزل آن مرحوم خیابان فروردین کوچه مینا پلاک۴ آماده است .
سیرانوش - لوسیک - روبیک و رافیک گریگوریان. و خانوادهای امینیان، آساطوریان، مارقوسیان ، سرکیسیان، زادوریان .
آ_۱۲۱۵۰
اطلاعات- بخانواده‌های عزادار تسلیت می‌دهد.

درگذشت همسرم **بانو جولیا سمیعی** وفرزندان **دارا و مایکل** را باطلاع میرسانم مجلس یادبود در منزل واقع در شمیران- خیابان نیاوران- خیابان کامرانیه پلاک ۷۶ روز پنجشنبه ۱۹ امرداد ماه ساعت ۷ تا۹ بعـد از ظهـر خواهد بود .
سیروس سمیعی
آ_۱۲۰۹۰
اطلاعات - حادثه ناگوار را به‌آقای سیروس سمیعی و سایر بازماندگان آن درگذشتگان تسلیت می‌گوید .

باکمال تاسف درگذشت شادروان **محمد طاهر آریا** بزرگ خانواده‌آریا وصاحب‌منصب عالیرتبه وزارت امور اقتصادی و دارائی را به‌اطلاع می‌رساند. مجلس ترحیم زنانه ومردانه آن مرحوم ساعت ۴تا۶ بعدازظهر پنجشنبه ۱۹ر۵ر۳۷ در خانقاه صفی علیشاه منعقد می‌گردد .
بانو مریم، منیر، ایرج ، بهمن، نادیه، سارا ، هما ، حمید و فرهاد آریا .
کمال بهادرانی، بلاش بهرامی ، سیمین بوداء ناصر چراغپور، مهدی ثابتقدم و خانوادهای : منضرع، نیرو، احیائی، ضیاء محسنی، سمندر، میرغفوری، حکمت، عاصمی، مودب صفت، بهپور .
آ_۱۲۱۱۷
اطلاعات- مصیبت وارده را به خانواده‌های عزادار بویژه بازماندگان تسلیت می‌دهد .

یادبود

داریوش عزیز یکسال از روزیکه برحمت ایزدی پیوستی گذشت همین قدرمیدانیم بعدازتو دیگر شادی برای ما نیست‌روحت شاد هزینه مراسم یادبود تو صرف امور خیریه خواهد شد .
خواهرانت : مهین ، اکرم ، سودابه ، و پدرداغدارت‌مجید دوامیان
آ_۱۲۱۳۱

بمناسبت چهلمین روز درگذشت عزیز ازدست رفته‌مان‌بانو **ملوک الزمان درودی**مجلس یادبودی از ساعت ۷الی۹ بعد از ظهر روز چهارشنبه هیجدهم امردادماه در منزل پدری آن‌مرحومه واقع در خیابان ساسانیان چهارراه سالار بن بست سوم برقرار می‌باشد .
خانواده های درودی -درویشزاده - کیکاوسی
آ_۱۲۱۲۰

چهلمین روز درگذشت شادروان **بانوملوک ایمانی‌نامور** (مرندیان) را باطلاع فامیل ودوستان میرساند .
بدینمناسبت مجلس یادبودی روز پنجشنبه ۱۹ر۵ر۳۷ از ساعت ۴تا۶ بعدازظهر درسالن شماره۴ بهشت زهرا برگزارمیگردد. حضور بستگان ودوستان موجب شادی روح آنمرحومه و تسلی خاطر بازماندگان خواهد بود .
خانواده های : ایمانی نامور - مرندیان
آ_۵۷۴۴۹

تسلیت

بایک دنیا تاثر واندوه ضایعه غم‌انگیز و اسفناک درگذشت شادروان مهندس مسعود فاتح را بهخانواده محترم ایشان ، کارکنان شرکت ساختمانی پارادیس و کلیه دوستان آن مرحوم تسلیت عرض نموده و خود را دراین مصیبت عظیم سهیم و شریک میدانیم.
شرکت تهران جنوب
آ_۱۲۱۲۱

خانواده محترم فاتح
باتاثر عمیق مصیبت وارده را تسلیت عرض مینمایم و خودرا در غم شما شریک میدارم .
منصور پورکاشانی
آ_۱۲۰۸۱

جناب آقای مهندس حسن فاتح
مصیبت جانگداز برآن جناب و خاندان محترم موجب تاسف و تاثر است . برای عزیزان ازدست رفته آمرزش و برای جنابعالی و سایر بازماندگان صبر و تحمل ازدرگاه خدای متعال مسئلت دارم .
مهندس شمس‌الدین نهاوندی
آ_۵۷۳۱

مرگ‌نابهنگام مسعود فاتح باهمسر و فرزندانش موجب نهایت تاسف گردید مصیبت وارده را بهبازماندگان ایشان تسلیت میگوئیم.
مدیران - کارمندان و کارگران شرکت سهامی خاص‌جهان
آ_۱۲۰۹۷

درگذشت نابهنگام مسعود فاتح باهمسر و فرزندانش‌موجب نهایت تاثر و تاسف گردید.
مصیبت وارده را بهبازماندگان ایشان تسلیت میگوئیم.
نینا و محمد غضنفر
آ_۱۲۱۰۵

جنابان آقایان مهندس حسن‌فاتح و مهندس سعید فاتح وکارکنان محترم شرکت پارادیس
ضایعه تاسف آور درگذشت شادروان مهندس مسعود فاتح رابشما و خانواده محترمتان تسلیت گفته برای شما صبر و شکیبائی آرزو مندم .
جمشید محلوجی و بانو
آ_۳۵۱۷

جناب آقای مهندس حسن فاتح
مصیبت وارده را صمیمانه تسلیت میگوئیم .
باب‌میشل وبانو از اهواز
آ_۱۲۱۲۲

آقایان مهندس حسن فاتح و سعید فاتح
مصیبت وارده را صمیمانه تسلیت میگوئیم .
سیمونیان و بانو از اهواز
آ_۱۲۱۱۲۳

جنابان مهندس حسن ومهندس سعید فاتح
مصیبت جانگداز و ضایعه اسفانگیز را بشما وخاندان محترم فاتح تسلیت عرض نموده خودرا درغمتان شریک می دانم .
گرگان - ناصر اوتادی
آ_۵۷۶۵

سرکار خانم میردامادی
بانهایت تاسف و اندوه مصیبت وارده را صمیمانه تسلیت عرض نموده واز خداوند بزرگ برای کلیه بازماندگان بقاء عمر آرزو می‌نمائیم.
معصومه رحیمی‌خوئی - مریم کروئی‌پور - میترا قمشه‌ای زاده - نسرین صادقی - فرشته سمساری‌زاده- فریده نیکنامی‌نیا-
آ_۱۲۱۱۷

سرکار خانم شهلا رنجبری
بدینوسیله مصیبت وارده را از صمیم قلب تسلیت عرض نموده و از خداوند متعال دوام و بقای عمر برای یکایک وابستگان آرزو داریم .
شیدا معروفی- سیما دانایان - افسانه صبورزاده - الهه سروستانی - بیژن قدیرزاده - کورش جنت‌پور- احمدسمیرانی- سیف‌الله داداشی .
آ_۱۲۱۱۴

تسلیت

برادر عزیزم جناب آقای مسیح‌اسداللهی
صمیمانه درغم ازدست دادن عزیزانت شریک و سهیم‌هستم
سیاوش بشیری
آ_۳۴۸۴

جناب آقای مسیح
مصیبت وارده را صمیمانه تسلیت میگوئیم. مارا در غم خود شریک بدانید .
ربابه سلیقه - ابراهیم‌خورشیدی
آ_۱۲۱۴۸

تیمسار وثیق
بانهایت تاسف فوت مادر گرامیتان را از صمیم قلب‌تسلیت گفته سلامتی شما و خانواده محترمتان را از خداوند متعال خواستارم.
مهری جمشیدی‌نیا
آ_۱۲۱۴۶

همکار ارجمند وعزیزآقای ناصر امامی
مصیبت وارده را تسلیت گفته خود را در غمشما شریک میدانیم .
تاجپورافشار و بانو
آ_۱۲۱۴۹

دوست ارجمند و همکار گرامی جناب آقای دکتر رستگار
درگذشت ناگهانی مادر گرامیتان را تسلیت عرض نموده بقاء بازماندگان رااز درگاه ایزد توانا مسئلت داریم .
دکتر ایرج سیاسی- دکتر پورانصاری - دکتر بهرامیان - دکتر اصغرپور - دکتر سالکی - دکتر سلطانپور - دکترعبدی- دکتر محمدیان - دکتر کارآموز- دکتر مجد - دکتر صامت .
آ_۱۲۰۹۹

جناب آقای دکتر احمد پاکروان
مصیبت وارده را بهجنابعالی و خانواده گرامی صمیمانه تسلیت میگوییم .
دکتر کاظم تقوی
آ_۱۲۱۰۰

جناب آقای مهندس داریوش بنی‌فضل
بانهایت تاسف مصیبت وارده را به‌آنجناب و فامیل‌محترم تسلیت عرض نموده بقای عمر جنابعالی و بازماندگان را ازدرگاه خداوند متعال خواستاریم .
هیئت مدیره شرکت فنی و ساختمانی سقفیران
آ_۱۲۱۰۶

جناب آقای مهندس داریوش بنی‌فضل
باتاسف فراوان درگذشت مادر گرامیتان را تسلیت گفته و سلامتی و بقای عمر سایر بازماندگان را از خداوند بزرگ مسئلت دارم .
مدیر عامل شرکت فنی و ساختمانی سقفیران -رضا صادقی

جناب آقای هوشنگ درگاهی
بانهایت تاسف درگذشت مادر بزرگتان رابه جنابعالـی و خانواده محترم درگاهی تسلیت عرض نموده و بقای عمر کلیه بازماندگان را از درگاه خداوند متعال مسئلت داریم .
محسن طوسی و بانو

خانواده های محترم نامی‌تبارو جابری -علامه
ضمن همدردی ، مصیبت وارده را از صمیم قلب تسلیت گفته بقای عمر بازماندگان بخصوص همسر و فرزند پرویز عزیز را آرزو داریم .
مربیان مرکز تعلیمات حرفه‌ای برق
آ_۱۲۱۲۹

آقای حسن فاتح‌و سعید فاتح
مصیبت وارده را صمیمانه تسلیت میگوئیم .
شرکت ارنکواز اهواز

آقایان مهندس حسن فاتح و سعید فاتح
مصیبت وارده را صمیمانه تسلیت میگوئیم .
شرکت ساختمانی رفیتال
آ_۱۲۱۲۵

همکار گرامی خانم روشنیان
مصیبت‌وارده را بشما و خانواده محترم تسلیت میگوئیم .
ازطرف همکاران قسمت تهیه - ابراهیمی
آ_۱۲۱۲۰

جناب آقای تیمور کریمزاده
بااندوه فراوان مصیبت وارده رااز صمیم قلب تسلیت گفته دوام و بقای عمر بازماندگان را ازخداوند متعال آرزو می‌نمائیم .
مهدی صالحی‌نیا - حسین معتمدی - همایون شریفی - ابراهیم معدنچی - رضا آرامیان - اسداله مرادی زاده

دوست عزیز جناب آقای فریدون کریمزاده مرآتی
بانهایت تاسف مصیبت وارده رااز صمیم قلب تسلیت‌گفته واز ایزدمنان برای یکایک وابستگان صبرجمیل آرزومندیم.
فریده مقدم - فرحطوسی - احمد ایمانیان - عباس‌مهرابیان- کاوه علاقمندی - بهروز ابراهیمیان - بهمن عربزاده .
آ_۱۲۱۱۳

مسعود عزیز :
در اندوه بزرگت صمیمانه شریکیم .
کورش افشار - بزرگ خضرائی
آ_۱۲۱۶۰

آقای مسعود شکوهی
در غم درگذشت پدرتان مارا سهیم بدانید.
دانشجویان گروهان وظیفه ژاندارمری ونک
آ_۱۲۱۶۱

جناب آقای سیروس بابک سمیعی
مدیریت عامل بانک ایران و عرب
مصیبت وارده را از صمیم قلب تسلیت میگوید .
کلاس کارآموزی بانک ایران و عرب
آ_۱۲۱۱۹

جناب آقای سیف‌اله بنی‌فضل فرماندهی محبوب
از جانب خود وکلیه همرئوسان درگذشت مادر ارجمندتان را تسلیت عرض نموده دوام و بقای عمر برای سایر فامیل ارجمند آرزو دارم .
جمشید معنوی
آ_۳۵۱۳

جناب آقای مهندس بهمن شیرانی
مصیبت وارده‌را به‌آن برادر عزیز تسلیت‌عرض می‌کنم.
رضائیه - مهندس احمد عمادی
آ_۳۵۱۰

جناب آقای سیف‌اله بنی‌فضل
بانهایت تاسف وتاثر درگذشت مادر گرامیتان را تسلیت عرض نموده ودراین غم خودرا شریک می‌دانیم .
علی ملک خسروی، مرتضی قلی‌آزاده، مهدی ریاحی، منوچهر شریفی ، ابوالقاسم فردوسی ، حسین سلطانی . هوشنگ کیمیایی، مرتضی مظفری، حسینعلی پویان، سیف‌اله انصاری، جلیل فریور، عطاءاله شباب، نورالدین افتخاری، حسن خالدی، بهرام کاویان، عبدالعلی فقیهی، غلامعلی آلا، فرامرز سعید، احمد اخوان ، منصور زارع‌پور ، حسین منوچهری، طهمورث‌ضیابری، رضاپسته‌چیان، بهمن‌یزدانی‌فر.
آ_۳۵۱۴

جناب آقای هوشنگ درگاهی
با قلبی مملو از تاثر وتالم ما نیز در سوک ارجمند مادربزرگ گرامیتان درغم نشسته‌ایم .
علی همایون و بانو
آ_۵۷۵۹

جناب آقای هوشنگ شکیب‌خو
با اندوه فراوان درگذشت پدر خانمتان را صمیمانه تسلیت عرض می‌نماید .
پرویز وثوق
آ_۵۷۶۱

سرکار خانم سروستانی
با تاسف فراوان وقلبی اندوهناک مصیبت وارده را از صمیم قلب تسلیت عرض نموده وبرای بازماندگان از حداوند طلب صبر وبردباری می‌نمائیم .
فاطمه گلبیدی، صغری اسکندریان، سرور قلی‌خانی ، شهره محلاتی‌زاده، اکبر عالمیان، مجید سلطانی‌نیا ، احمد محمدیان، داریوش کرمانی، شعبان اصفهانی‌زاده
آ_۱۲۱۱۶

همکار گرامی جناب آقای لطیفیان‌پور
بدینوسیله مصیبت وارده‌را تسلیت عرض نمودمودوام وبقاء عمر بازماندگان را ازخداوند متعال خواستاریم
همکاران در قسمت فروش: رمضانعلی ساجدی ،اسماعیل مهابادی، پرویز دهلوی، اکبر گرجستانی، جواد رضائی . سید کریم نوریان، احمد علی زهرائی .
آ_۱۲۱۱۵

جناب آقای سیف‌اله بنی‌فضل
بانهایت تاسف مصیبت وارده را از صمیم قلب تسلیت عرض نموده و از یزدان پاک برای یکایک بازماندگان صبر وبردباری خواستاریم .
منصور شریفی و بانو
آ_۳۵۱۵

سپاسگزاری

بدینوسیله ازکلیه خویشاوندان، دوستان محترمی‌که درختم وشب هفت پدر اینجانب شرکت نموده‌اند کمال‌تشکر را دارم توفیق همگی را از خداوند متعال خواستارم چنانچه علت تالمات روحی در عرض تشکر حضوری قصوری رخ دهد امید عفو وبخشش دارم .
سید حبیب‌اله مراغه‌ای‌زاده

تشکر و سپاسگزاری
بدینوسیله ازشما همکاران ، دوستان و عزیزانی که درمرگ همسر عزیزم مرحومه آفاق طاهریان باحضور خود یا باارسال تلگراف وتلفن ازداخل وخارج کشور وهمچنین باحضور خود بامادراین سوگواری ابراز همدردی فرمودند سپاسگزارم چنانچه بعلت تالمات روحی در عـرض تشکر حضوری قصوری رخ دهد امید عفو دارم .
تقی صانعی‌زاده
آ_۱۲۱۱۸

سپاسگزاری
بدینوسیله از کلیه دوستان ، همکاران ، همشهریان‌و بستگان عزیزی که بمناسبت درگذشت **سرکار سرهنگ بهرام شیرانی** درمجالس ترحیم وهفته شرکت نموده ویا باارسال نامه و تلگراف ودرج تسلیت درجراید اظهار همدردی‌فرموده ومارا مورد لطف خود قرار داده‌اند صمیمانه سپاسگزاری می‌نمائیم وچنانچه در عرض تشکر حضوری یاکتبی تـاخیر حاصل شود امیداست بالطف وعنایت خود معذورمان‌دارند
اصفهان - خاندان شیرانی
آ_۳۵۱۸

قاتل مارتین لوترکینگ پیشنهاد تخفیف در مجازات را رد کرد

واشنگتن - خبرگزاریها- یک عضو جمهوریخواه مجلس نمایندگان امریکا دیروز در واشنگتن فاش کرد که از طرف مقامات دادگستری ایالات متحده به «جمزارل‌ری» قاتل مارتین لوترکینگ ، رهبر فقید سیاه پوست و رهبر سابق نهضت حقوق مدنی آمریکا پیشنهاد شده است که اگر بتواند ثابت کند که در ارتکاب آن جنایت چندتن از اشخاص دیگر نیز به وی کمککرده ومباشران دیگر این‌تبه‌کاری بوده‌اند مجازات او تخفیف پیدا خواهد کرد.

نماینده جمهوریخواه- میشیگان که «هارولد سانیر» نام دارد اضافه کرد که با اینحال قاتل کینگ و وکیل هردو این پیشنهاد را رد کرده‌اند . «وی» قراراست هفته آینده باردیگر دربرابر کمیسیونی ظاهر شود که تاکنون دراطراف قتل‌مارتین لوترکینگ بطور مستقل تحقیق کرده است . «سانیر» از قول ری و وکیل او اظهار داشت که «ری»حاضر نخواهد شد جز در محضر کمیسیون تحقیق‌کننده ، و در برابر تمام اعضای آن‌به هیچ پرسش تازه‌ای پاسخ دهد. سانیر خود نیز یکی از اعضای این کمیسیون است.

ابی‌ناتان صلح‌طلب معروف اسرائیلی عازم بیروت شد

تل‌آویو - خبرگزاریهـ - «ابی‌ناتان» که به خلبان صلح اسرائیل مشهور است دوشنبه بارگیری کشتی اختصاصی خود موسوم به‌شالوم (صلح) راپایان بخشید و عازم بندر بیروت‌شد. «کشتی‌ناتان»قرار استسه‌شنبه در این بندرلنگر اندازد محموله این کشتی را یك آمبولانس، وسائل پزشکی، انواع دارو و هدایائی برای بچه‌هاکه ارزش آنها به ۱۵۰هزار فرانك‌فرانسه تخمین زده میشود تشکیل می‌دهد. ناتان در مصاحبه‌ای بـا خبرنگاران گفت که‌اوازمقامات لبنانی خواهد خواست که این محموله را تحویل بگیرند ودر صورت استنکاف اجبار بدرکشتی خود ر در قبرس تخلیه می‌کند تا بطور غیر مستقیم دراختیار مردم لبنان قرار گیرد . آبی ناتان در پیامهائی‌که برای‌رئیس جمهوری‌آمریکاوکورت‌والدهیم دبیر کل سازمان ملل‌فرستاده‌از آنها خواسته است برای آنکه بتوند این کمکها را دربندر بیروت تحویل دهد نزد مقامات لبنانی وساطت کنند .

گسترش عملیات کماندوئی در سراسر رودزیا

آدیس آبابا - خبرگزاری ها- «جوشوانکومو» یکی از دورهبر جبهـه میهـن پرستان‌زیمبابوه هنگام‌ورود به آدیس آبابا خطاب بـه خبرنگاران اظهار داشت،که هیچگونه فشار یا جـنگ روانی نمـی‌تواند مردم زیمبابوه را از تحقـق بخشیدن به هدف استقلال خود بازدارد نکـومو افزود جنگجویان وابسته به این‌جبهه ، عملیات‌چریکی خود را در محدوده‌ای کـه ۹۵ درصد خاک رودزیا را دربرمیگیردگسترش داده‌اند. نکومو قراراست طی اقامت خود در آدیس آبابا بـا رهبران اتیوپی مذاکراتی انجام دهد .

از سوی دیگر جبهه میهن پرستان رودزیا با انتشار بیانیه‌ای اعلام‌داشت که از آوریل ۱۹۷۸ تاکنون جنگجویان این جبهه تعداد ۶۱۵ سربازهوادار رژیم‌غیر قانونی یان‌اسمیت را از صحنه نبرد خارج ساخته‌و پنج هواپیمای جنگی این کشور را سرنگون کرده‌اند و به حملات متعددی علیه اردوگاههای دشمن دست زده‌اند .

نیازمندیهای اطلاعات
نزدیکترین تعمیرگاه پیکان
را به شما معرفی می کند .
از فردا در اطلاعات

تقویم اطلاعات
ساعات شرعی
استخراج دکتر ریاضی کرمانی

سه‌شنبه ـ هفدهم امرداد ماه ۲۵۳۷
سوم رمضان‌المبارک ۱۳۹۸ـ هشتم‌اوت ۱۹۷۸
استخراج دکتر ریاضی کرمانی
توپ افطار . . . . . . ساعت ۷ و۵۲ دقیقه
توپ سحر (فردا) . . ساعت ٤ و٥ دقیقه
طلوع آفتاب (فردا) . . ساعت ٥ و٤٤ دقیقه
ظهر شرعی (فردا). . . ساعت ۱۲ و٤۱ دقیقه
توپ افطار (فردا) . . ساعت ۷ و٥۱ دقیقه

انعکاس بیانات شاهنشاه در جهان :

مخالفان دولت میتوانند نامزد انتخابات مجلس شوند

بن- خبرگزاری پارس-پانا- تمام روزنامه‌های آلمان در شماره دیروز خود قسمتهائی از فرمایشات‌اخیرشاهنشاه‌آریامهر را بمناسبت سالـگرد جشن مشروطیت ایران به نقل از خبرگزاریها چاپ کرده‌اند . این روزنامه‌ها می‌نویسند ... شاهنشاه ایران درسخنرانیشان تاکید کرده‌اند که آزادیهای سیاسی در ایران تاحد کشور های دموکراتیک اروپای غربی گسترش خواهد یافت . اما حدو مرز این آزادیها همانطور که در سایر جوامع دمکراتیک نیز معمول است باید از طرف‌قانون تعیین شود . رهبر ایران در سخنرانی خود که‌از رادیوپخش میشد افزودند انتخابات‌پارلمان ایران که‌دراواسط سال‌آینده برگزار میشود صددرصد آزاد خواهد بود و کسانـی کـه با برنامه‌ها مخالف باشند مـی ـ توانند خود را نامزد کنند . اما شاه ایران در سخنان خود در مورد چندحزبی کردن‌کشور اظهار نظری نکردند .بەعقیده ناظران سیاسی‌درتهران‌شاهنشاه با تاکید خود مبنی برگسترش آزادیها به مخالفان خود کـه خواستار حاکمیت‌قانون اساسی هستند پاسخ داده‌اند . امـا معظم‌له در این‌حال صریحااعلام کردند که رژیم سلطنت بـه سرنوشت ملت ایران آمیخته است. بنابه‌سخنان رهبر ایران قرار است اجتماعات و مطبوعات نیز حدو مرزی که قانون تعیین خواهد کرد آزادباشند . شاهنشاه راه کشور را بەسوی یك‌دمکراسی واقعی ومسئولانه یك راه دشوار نامیدند .

اطلاعات دیپلماتیک

کمك شوروی به کردهای عراق

هفته نامه اشپیگل درشماره اخیر خود مینویسد کردهای عراق اخیرا کمک های‌بسیاری از شوروی دریافت کرده‌اند. مسکو میخواهد از این‌طریق رژیم عراق را که اکنون‌بدنبال بهبود روابط خود با غرب است تحت فشار قرار دهد. کمک های شوروی به کرد ها از سوی دیگر پاسخی به اعدام اخیر ۲۱تن ازکمونیست های عراق بشمار میرود . باوجود این که حزب کمونیست در عراق‌فعالیت‌آزاد دارد ، معهذا در حال حاضر بیش از ۱۰۰۰ تن ازاعضای این حزب در زندان ها بسر میبرند . رهبران حزب بعث کمونیست هارا به کمبودحس وطن پرستی متهم میکنند .

کمك کوبا به فلسطینی‌ها

هفته نامه اشپیگل درشماره دیروز خود تحت عنوان استراتژی دوگانه فلسطینی‌ها می‌نویسد : طبق قراردادیکه یاسرعرفات‌رهبر سازمان‌آزادی بخش فلسطین در مدت اقامت خود در کوبا بمناسبت برگزاری جشنواره جهانـی جوانان با رهبران این‌کشور امضاء کرد ، قرار است مستشاران کوبائی در دو اردوگاه خاور نزدیک بەتعلیم فلسطینی ها در زمینه موشک ها بپردازند . از سوی دیگر اعضای‌گروه های میانه روی فلسطین‌چندی پیش در یک محل نامعلوم در اروپای غربی با جناح چپ حزب کارگر اسرائیل ملاقات‌و گفتگو کردند . سازمان‌آزادی بخش فلسطین معتقد است مناخم بگین نخست وزیر اسرائیل به زودی مجبور به کنارەگیری خواهد شدو‌حزب کارگر بار دیگر زمام امور را بدست خواهد گرفت .

تحریم نفتی افریقای جنوبی

رادیو مسکو در برنامه دیشب خود گفت : سازمان وحدت افریقا از کشورهای عضو اوپک خواسته است که از فروش نفت خود به رژیم افریقای جنوبـی خودداری کنند و بدنبال‌این دعوت برخی از کشورهای اوپک گفته‌اند که اجـازه نخواهند داد نفت‌آنهابدست رژیم‌های نژادپرست بیفتد . رادیو مسکو ادعاکرد کەدر حال حاضر کشورهـای ونزوئـلا ، اکوادور ، اندونزی ، کویت و قطر بیانیه‌هائی دراین‌باره‌انتشار داده‌اند و دولت عربستان سعودی نیز تصمیم گرفته تحویل نفت‌به‌افریقای‌جنوبی را تحریم کند. دو روزپیش خبرگزاریها گزارش دادند ایران از جمله کشورهائی بود کەبه‌تحریم نفتی‌افریقای جنوبی رای داده است.

حمایت ایران از مبارزه با هواپیماربائی

تهران ـ خبرگزاری پارس‌ـ پانا‌ـ سخنگوی‌وزارت خارجه با اشاره به تصمیم اخیر کنفرانس سران‌در بن درمورد مبارزه با تروریسم و هواپیما ربائی اظهار داشت دولت شاهنشاهی ایران همـواره مخالف اقدامات تروریستی بـه خصوص هواپیماربائی بوده واز هر اقدامی که در سطح بین‌المللی برای مبارزه بـا تروریسم و هواپیماربائی بعمل آید پشتیبانی میکند .

بلوك ۱٤ طبقه جهت بخش دولتی وخصوصی

بسیار مجهز باتهویه مطبوع و تاسیسات‌مدرن دیگر و اجرائیات خیلی زیباو محاسبات زلزله واقع در خیابان تخت جمشید عرضه برای فروش شده‌به تلفن‌های ٦٦٣١٤٠ و ٦٦٥٥٩٨ و ٦٦٦٨٢٠ مراجعه فرمایند. آ ـ ۱۲۰۷۰

نیازمندیهای آموزشی
یکشنبه ها و چهارشنبه ها
در روزنامه اطلاعات
تلفن ۳۱۱۰۸۷ - ۳۱۱۲۲۷

درانتخابات، آراء کاندیداهای حزبی وغیرحزبی خوانده میشود

● دانشگاهها بخواسته کادرعلمی ودانشجویان مستقل میشوند
● ۶۰ درصد جمعیت ما ندیده‌اند که چه بودیم و چه شدیم
● قانون تظاهرات براساس ماده ۲۱ متمم قانون اساسی تهیه میشود
● آزادی اقتصادی زیر بنای آزادی سیاسی است
● تا ۱۵ روز دیگر کارنامه یکساله دولت منتشر میشود

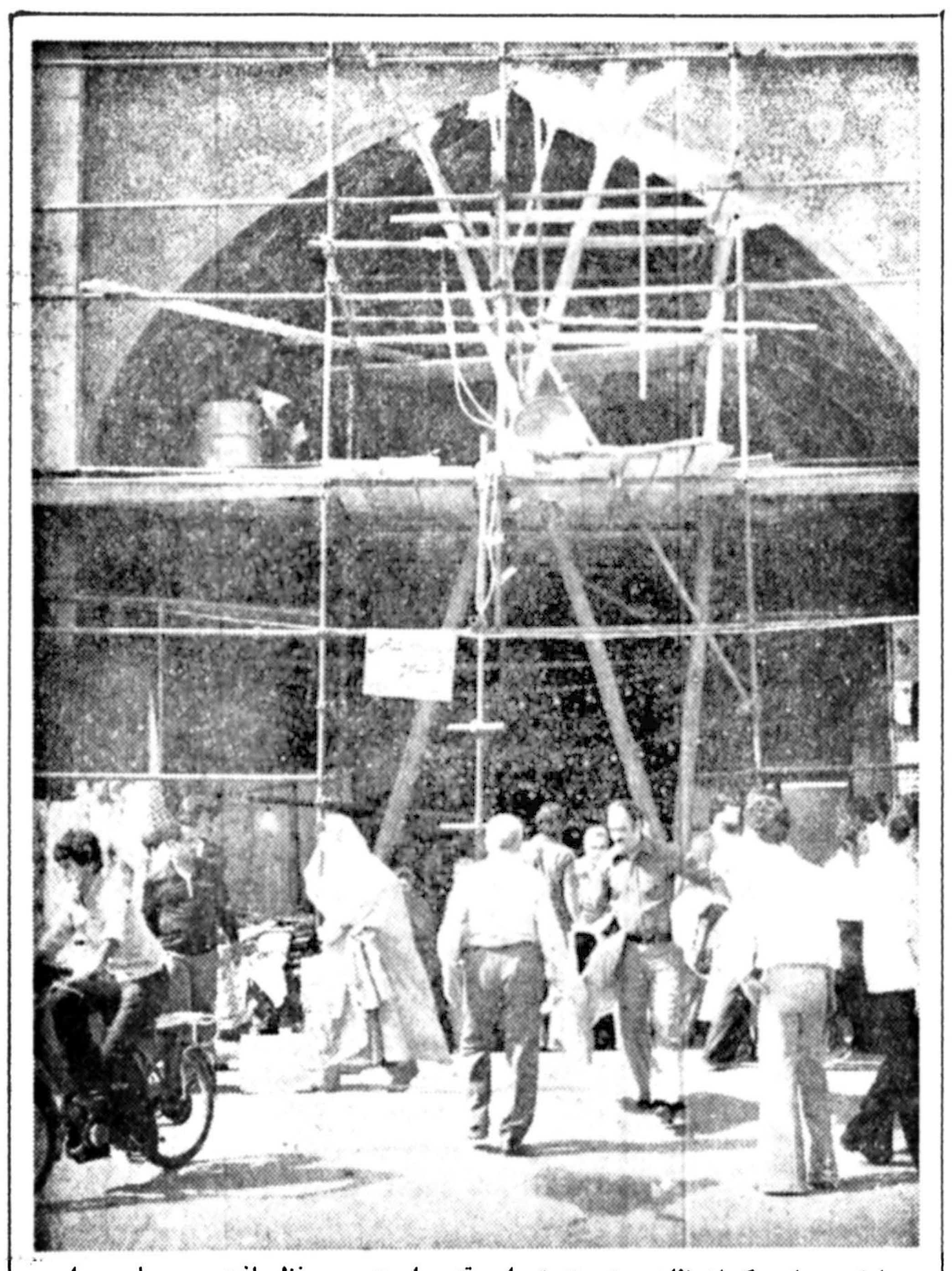

بازار تهران یکی‌ازمظاهر هویت تهران قدیم است . حفظ بافت و معماری این منطقه درسالهای اخیرمورد توجه مقامات مسئول قرار گرفته و برای تعمیـر و بازسازی قسمتهای درحال ویرانی آن برنامه‌هائی‌ریخته شده است. از جمله‌مسئولان امر اخیرا مرمت‌وزیباسازی بازارچه کفاشها وکاشیکاری زیبای‌دهانه‌آن‌را آغازکرده‌اند.

جمشید آموزگار نـخست ـ وزیر دیروزدر پایان جلسه‌هیات وزیران که بیش از ۵ ساعت ادامه داشت دریك گفتگوی‌یك ساعته ضمن‌اعلام تصمیمات‌هیات دولت به‌پرسشهای خبرنگاران‌در مورد فعالیتهای یکساله دولت و برنامه‌های آینده آن پاسخ داد. رئیس دولت اعلام کرد تا دو هفته دیگر کارنامه فعالیتهای دولت برای آگاهی عموم و قضاوت آنان انتشار خواهدیافت که طی آن موفقیت‌های دولت‌در انجام بسیاری از طرحها وعدم دستیابی به موفقیت مطلوب در پاره‌ای از طرحها تشریح شده است .

در آغازاین گفتگو، آموزگار با اشاره به گزارش بـانـك مرکزی در مورد کاهش تورم‌در تیر ماه سال جاری نسبت به سال قبل گفت نرخ تورم درتیر ماه امسال نسبت به‌سال قبل فقط ۷٫۹ درصد افزایش داشته است ، در حالیکه نرخ تورم در تیر ماه سال ۳۶ نسبت بـه سال قبل از آن ۳۵درصد بود.

آموزگار ضمن‌اعلام تصمیمات هیات وزیران گفت: در ایـن جلسه تجدید انتخابات اتحادیه های صنفی ، تهیه طرحی‌برای بکار گماردن دانش آموزان در تعطیلات تابستانی، اقدامات‌دولت برای جلوگیری‌ازآلودگی‌بیشتر دریای خزر، کمك ایران بـه ابوظبی برای تثبیت شن هـای روان رسیدگی بـه شکایـات کسانی‌که خودکارفرما وکارگر هستند (نظیر اصناف) و اتخاذ سیاستی اساسی در مورد آنها مورد بحث و رسیدگی قـرار گرفت و تصمیماتی اتخاذ شد.

در اینجا خبرنگاران پرسش های خود را مطرح کردند و آقای نخست‌وزیر طی سخنانی بەفعالیتهای دولت در موردتورم، گسترش فضای‌بازسیاسی کشور انتخابات آینده‌و فعالیتهای‌حزب در این مورد، لایحه تظاهرات، قانون مطبوعات، مشارکت مردم در انجمنهای ملی ، افـزایش نامتناسب قیمتها برنامه هـای عمرانی مسکن دانشگاهها و پاره‌ای از مسائل مملکتی‌پاسخ دادند .

کاهش تورم

آموزگار در پایان جلسه ضمن اعلام تصمیمات دیـروز هیات وزیران گفت براساس گزارشی که بانك مرکزی به دولت داده است نرخ تورم در تیر ماه امسال باز هم کاهش یافت و نسبت به تیر ماه‌سال گذشته فقط ۷٫۹ درصدافزایش دارد، در حالیکه در ماه‌مشابه سال۲۵۳۶نسبت به‌سال ۲۵۳۵ این رقم ۳۵درصد بوده است . یعنی افزایش قیمتها در تیرماه سال گذشته نسبت به‌تیر ماه سال قبل از آن ۳۵درصد بود، در صورتیکه در تیر ماه امسال نسبت به سال گذشته فقط۷٫۹ درصد بوده است، یعنی بطور کلی تورم از حدود ۳۱ درصد به ۷٫۹ درصد کاهش پیداکرده است که آثارش بتدریج‌نمودار خواهد شد و هزینه زندگی به آن سرعتی‌که‌بالا می‌رفت‌افزایش نخواهد یافت و به‌حدمتعارف و معقولی میرسد .

انتخابات صنفی

نخست‌وزیر سپس گفت در جلسه امروز در مورد تجدیـد انتخابات اتحادیه‌های صنفی‌بحث و بررسی بعمل آمد که ترتیب این انتخابات داده شده ووزارت کشور آنرا انجام خواهد داد و فکر می‌کنم که این انتخابات شانزدهم شهریور آغاز و در مدت دو هفته‌تمام‌شود. انتخابات جدید اتحادیه‌های صنفی در پایتخت انجام میگیرد .

اشتغال دانش‌آموزان

نخست‌وزیر سپس به‌گزارش استاندار بوشهر اشاره کرد و گفت :

در این گزارش آمده است‌که ۶۸۱ نفر از دانش آموزان‌در کارگاه ها و کارخـانجات صنعتی در بوشهر بکارگمارده شدند و از سرگردانی آنـها در تابستان جلوگیری به عمل آمد .

در همین زمینه چون قبلا دستوراتی از طرف هیئت وزیران صادر شده بود قرار شد که سه‌نفراز آقایان‌وزیران که در این مورد مسئولیت و وظیفه دارند طرحی تهیه کنند که برای تابستان آینـده انشاءالله چندین‌ده هزار دانش آموزدرکارگاه هاو کارخانجات صنعتی ویا در مزارع سرگرم کار شوند ،همچنانکه درگیلان هم عده‌زیادی‌در مزارع‌مشغول کار شدند و استاندار هم در آنجا ترتیبی داد تا این دانش آموزان در تابستان بیکـار نباشند .

نخست وزیر افزود تصمیم دیگرجلسه‌امروز هیئت‌وزیران درباره آلودگی دریای خزر بود .البته قسمتی از ایـن آلودگی ناشی از فاضلاب‌های شهری و روستائی و مقداری دیگر از آلودگی صنایع‌است به بـرخی از این صنایـع دستوراتی داده شد و برای انجام آن زمان بندی‌هم شده که می‌بایست وسائل تصفیه خود را تهیه بکنند تافاضلابی که به دریای خزر می‌ریزدکاملا تصفیه شده باشد ، ولی‌بطور کلی وزارت صنایع و معادن گزارشی به هیئت وزیران‌داده بود که در آن گفته شده‌چون فاضلاب تعدادی از صنایع (نظیر صنایع دباغی ، چرم سازی) طوری است که نمی توان صددرصد آنها راتصفیه کرد و بهر حال مقداری‌سموم داخل آب خواهند کرد ، بنابراین ایجاداین صنایع‌اصلا در سواحل بحر خزر ممنوع باشد . امروز صورتی ازاین نوع صنایع مطرح شد که به خاطر جلوگیری از آلودگی بحر خزر اجازه تاسیس باین نوع صنایع داده نشود .نکته دیگری که باز باعث‌خوشحالی است و جزو افتخارات ایران است تثبیت شن های روان است که به امر شاهنشاه آریامهر وزارت کشاورزی‌این کار را از چندین سال پیش عهده‌دار شده و موفقیت های واقعا قابل توجهی‌نیز تحصیل کرده است ، به نحوی که در مجامع بین‌المللی ایران بـه عنوان پرچمدار جلوگیری از گسترش صحراهاو حرکت‌شن های روان‌شناخته شده‌و اخیرا امارات متحده‌عربی تقاضاکرده است کارشناسان ایرانی به آنجا بروند و همان کار راکه در خوزستان و سایر جاهای ایران‌برای جلوگیری‌از حرکت شن های روان و جلوگیری از گسترش بیابان ها کرده‌اند در آنجا هم انجام دهند که‌در جلسه امروز دولت با این‌امر موافقت کرد تا با کسب اجازه از پیشگاه شاهنشاه آریامهر این کمك به دولت ابوظبی بشود .

حق‌بیمه‌کارگر و کارفرما

آموزگارآنگاه گفت : نکته‌ای کەفکر میکنم قابل ذکر باشدطرح شکایت های رسیده دربارەنحوه پرداخت حق بیمه بصندوق‌تامین اجتماعی از طرف افرادی‌است که خودشان در عین حال هم کارفرما هستند و هم کارگر همانطور که میدانید در مورد پرداخت حق بیمه ۲۰ درصد کارفرما میدهد و هفت درصد کارگر ولی در این موارد که کارفرما و کارگر یکی‌است این گروه مـی‌بایست ۲۷ در صد بپردازند . این تقریبا غیر ممکن است یکی ۲۷ درصد حـقوق ماهیانه‌اش را حق بیمه بدهد. این‌بود کەاز آقای دکتر مژدهی وزیر جدید بهداری و بهزیستی خواسته شد که کمیسیونـی تشکیل بدهند و تجدید نظر اساسی در این کار بکنند ،به نحوی که حق‌بیمه‌ای که این افراد کارفرماو کارگر میپردازند قابل پرداخت و متناسب درآمد آنها باشد.

کارنامه دولت

نخست وزیر در زمینه برنامه آینده دولت خود گفت :شاید بهتر باشد بجای اینکه ازبرنامه آینده صحبت بکنیم کارنامه‌ای‌از فعالیت های یکساله دولت را باطلاع عموم برسانیم ، این موضوع امروز مطرح شد قبلا هم در هیات وزیران تصمیم گرفته شده بود و امیدواریم تا دوهفته دیگر اقداماتی که از طرف دولت دراین یکسال انجام شده تـحت رهبری شاهنشاه آریامهر به آگاهی عموم‌برسد. دراین گزارش در مواردی هم که دولت صد درصد آنطورکه دلخواهش بوده و موفق نشده به‌آنهم اشاره خواهد شد ،یعنی هم‌نکات مثبت و منفی مطرح خواهد شد تا مردم بدانند و آگاه باشند و قضاوت کنند تا اقدامات دولت درظرف یکسال چه در زمینه مبارزه با تورم که خیلی چشمگیر بود و چه باسایر مسائل روشن بشود .

از آموزگار در باره آزادی های سیاسی پرسیده شد و اضافه گردید آیا در سال‌گذشته این موضوع بیشترین وقت دولت را بخود اختصاص‌نداد؟ آیا شما تصور نمیکنید که‌دولت بخاطر همین مسئله از اجرای مقداری از طرح های خـودش عقب مانده باشد ؟ آموزگـار گفت : من تصور نمی‌کنم دولت از طرح های خودش عقب‌مانده باشد واگر شما فکر میکنیدطرح خاصی عقب افتاده ممکن است تذکر بدهید، البته تـوجه‌دارید افرمایشاتی که شاهنشاه بـه مناسبت‌سالروز جشن‌مشروطیت فرمودند وظایف و مسئولیت هـای خیلی سنگین بـه عهده دستگاه های دولتی و تشکیلات حزبی گذاشته شده و باید در این راه تلاش بیشتری بکنیم ولی اینکه گسترش‌فضای سیاسی موجب شده باشد که طرح های اقتصادی عقب افتاده باشد من سراغ ندارم .

نخست‌وزیر به سئـوال یکی از خبرنگاران کەپرسید شما از نتایج پیشرفت کار دولت و همکاری مردم با دولت در یکسال گـذشته راضی هستید یا خیر، پاسخ داد : این مردم هستند کـه باید از دولت راضی باشند نه دولت از مردم . دولت خدمتگـزار مردم است و امیدوارم که مردم هم پس از آگاهی از اقدامات‌دولت که تا حدودی مطلع‌هستند و بقیه هـم به آگاهی‌شان خواهد رسید، پس ازاطلاع از آن اظهارنظر بکنند که راضی هستند یا خیر ؟ خود من و همکارانم فکر میکنیم در مبارزه با تورم که در سرلوحه اقدامات دولـت عنوان شده بود با رهبری شاهنشاه آریامهر موفـق بوده‌ایم و این را از صمیم قلب میگویم که اصل‌هیجدهم انقلاب بود که موجب شد که کمر بورس‌بازی زمین برای همیشه شکسته شود و قانونی که بتصـویب مجلسین رسید موجب شد که جلوی بورس‌بـازی و احتکار برای همیشه گرفته شود.

پی‌آمد آن و تاثیر روانی که این مسئله در موردسایر کالاها داشت و همچنیـن اقداماتی که دولت کرد، در مورد شکستن انحصارات انجام داد. فراموش نکنید که آهن پارسال همین‌موقع کیلوئی ۹۰ ریال بود و امسال به ۳۲ و الی۳۳ ریال رسیده است. این بدلیل این است که انحصارات شکسته شده است . البته‌این‌اقدامات تواما موجب شد که نـرخ تورم به این گونه بارز و چشمگیر از ۳۱ درصد به ۷٫۹ درصد برسد.

انتخابات آزاد است

آموزگار در پاسخ‌پرسش خبرنگاری دربـاره آزادی انتخابات و برنامه عمرانی ششم گفت : همانطور کـه شاهنشاه‌فرموده‌اند انتخابات صددرصد آزاد خواهد بود و فضای باز سیاسی باز هم گسترده‌تر میشود. نکته‌ای که در فرمایشات شاهنشاه شایان توجه است رابـطه بین توسعه و قدرت‌اقتصادی یک کشور با توسعه‌سیاسی از نظرآزادیهای فردی‌است، یعنی‌آزادیهای فردی‌و آزادی های سیاسی در یک‌اجتماع فارغ از آزادیهای اقتصادی نمیتوانند باشد. درفرمایشات شاهنشاه آریامهـر در مقایسه‌ای که از آغاز سلطنت دودمان‌پهلوی و تاامروز از نظر اقتصادی‌درکشور‌مابعمل آوردند نشان میدهد که درجه مرحله‌ای‌بودیم وامروز درجه مرحله‌ای هستیم.یک‌مملکت اگر از نظر اقتصادی قوی نشود و به خودش متکی نباشد آزادی های سیاسی‌اش مفهوم واقعی نخواهد داشت ،بدلیل اینکه استعمارگران از ضعف اقتصادی‌اش استفاده خواهند کرد و آزادیهای سیاسی را بکلی مخدوش می کنند و نظایر اینرا در تمام کشور ها میبینید.

بنابراین آنچه که در بیانات شاهنشاه باید در باره‌اش بحث مفصل بشود شاهنشاه امـر فرمودندکه دولت وظیفه دارد این آمار را منتشر بکند و به آگاهی عموم برساند که این آزادیهای سیاسی و گسترش بازترفضای سیاسی‌فقط درسایه این‌قدرت‌و تقویت بنیه اقتصادی که آنهم بنوبه خود پیامـد اصول ۱۹ گانه انقلاب شاه و ملت بود انجام گرفت و اگر انقلاب شاه و‌ملت در ۱۵ سال و شش‌ماه پیش انجام نمیگرفت و این‌تحولات چشمگیراقتصادی بوقوع نمی پیوست امکـان گسترش فضای سیاسی به معنا و مفهوم‌واقعی وجود نداشت، برای اینکه همانطور که عرض کردم آزادی سیاسی‌به موازات قـدرت اقتـصادی و آزادی اقتصادی‌بەجلو میرود. امروز شماکشورهائی را میبینید که از نظر سیاسی قدرت زیادی ندارند ولی چون‌قدرت‌اقتصادی بزرگ‌جهان هستند سایرممالکی که از نظر سیاسی هم قدرتی دارند مجبورند دائما با اینها درتماس باشند نظر اینها را بخواهندو‌بدون موافقت اینها کاری نمی توانند بکنند ،برای اینکه قدرت اقتصادی هستند وازنظر تجزیه و تحلیل‌تاریخی اگر بین قرون وسطی و قرن بیستم مقایسه‌ای بکنید درقرون وسطی اقتصاد همیشه تابع سیاست بود امروز بر عکس قـدرت سیاسی تابـع قـدرت اقتصادی شده است ، مملکتی که از نظر اقتصادی قدرتمند باشد خود بخود قدرت‌سیاسی دارد، ولی اگر مملکتی از نظر اقتصادی ضعیف بشود قدرت سیاسی آنهم ضعیف میشود. این نکته‌ایست که ازفرمایشات شاهنشاه که باید بروی آن بحث‌های‌مفصلی‌صورت‌گیرد

قدرت سیاسی کـه امروز ایران پیداکرده فقطو فقط از اجرای اصـول انقـلاب شاه و ملت وپـی‌آمد آن یعنی قدرت اقتصادی بوده است .

رای همه خوانده میشود

آقای نخست وزیر سپس در پاسخ پرسش یـکی از خبـرنـگاران در مـورد فرمایشات شاهنشاه آریامهر در زمینه آزادی انتخابات گفت :همانطور که شاهنشاه فرمودند انتخابات صد در صد آزاد خـواهد بـود و اگر باشند کسانیکه خارج از حزب خود را کاندید کـنند همانطور کـه شاهنشـاه فرمودند ، رائی که به اسم آنها ریخته میشودخوانده خواهد شد .نخست وزیـر اضافه کرد :

شاهنشاه صریحا فرموده‌اند که آزادی حدی داردو آن حد را قانون معین مـی کند . شاهنشاه فرمودند که بر روابط دولت و مـردم قانون حاکم خواهد بود ، مثلا در مـورد آزادی اجتماعات بـا تظـاهرات گو اینکه اصل ۲۱متمم‌قانون اساسی میگوید طبق قانـون مربوطه (قانون تاکنون بـه مجلس برده نشده) بنابراین دولت باید قانونی به مجلس ببرد که طبق ماده ۲۱ متمم قانون اساسی تظاهـرات چگونه باشد . دولت‌نیازمند قوانین است برای اجرای اوامر شاهنشـاه در راه گسترش بیشتـر فضـای سیـاسـی کـشـور ،

آموزگار در پاسخ خبرنگار دیگری که پرسید آیا قبل از دوره آینده‌مجلس این‌لایحه به مجلس میرود گفت لایحه مربوط به تظاهرات آماده شده و طی همین یکـی دو هفته جهت اظهار نظر مردم و اظهار نظر کمیته هـای تخصصی حزب در اختیار مطبوعات گذارده خواهدشد که وقتی لایحه به مجلس‌می رود هم نظریات مردم‌و هم نظریات کار شناسان بـکـار گرفته شده باشد .

مهار قیمت‌ها

آمـوزگـار در پـاسخ سئوالی در مورد جلوگیری از افزایش نامتناسب‌قیمت‌ها گفت :

یک اصل اقتصادی‌که اجتناب نـاپذیر است مسئله عرضه و تقاضاست بنابراین افزایش‌تولید در سرلوحه اقدامات دولت‌قرار دارد تا عرضه با تقاضا تطبیق پیدا کند. افزایش تولید زمان میخواهد ، بخصوص درمورد کشاورزی ولی همین آماری که شاهنشاه اشاره فرمودند و دولت را مامور کردند که این آمار را در اختیار بگذارد ،مثلا در مورد گندم که عده‌ای در مورد آن صحبت کرده بودند که کشاورزان ایران پیشرفتی نکرده تولید گندم درسال انقلاب شاه و ملت ۳ میلیون تن بوده است امسال ۵ میلیون و ۸۰۰ هزارتن‌است،این پیشرفت است

تولید چای ۲۱ هزارتن بود وحالا ۴۰ هزار تن است یعنی ۲برابر شده است . پنبه و برنج هم همینطور.

کسانیکه میگویند ظرف ۱۵ سال گذشته هیچ پیشرفتی در هیچ رشته‌ای نشده اینها واقعا نادان هستند و یامغرض. این ارقام خودبخود گویا هستندو حرف می‌زنند . آدم باید خیلی بی‌انصاف باشد که این‌مطالب‌را فراموش کند. البته عده‌ای از جوانان ودانش آموزان بـه اقتضای سنشان یادشان نیست. آن نکته‌ای که شاهنشاه اشاره فرمودند آماری دادند کەتصور بکنید درسال ۱۳۰۰ در تمام‌این کشور ۱۲ پزشک دیپلمه بودهو چهارتا پرستار دیپلمه ، امروز پانزده هزار طبیب دارید و شش هزار پرستار که اینها نشانه تغییر و تحول نیست ؟ البته امروز چون شصت در صد جمعیت ما زیر سن بیست سال است یعنی شصت در صد جمعیت اصلا امردادماه ۲۵۱۲ شاهنشاهی رابخاطر ندارد برای اینکه یا بدنیا نیامده بوده و یا اگر بوده دوسه ساله بوده و بهمین جهت تذکر ویادآوری مکرر این آمار ضروری استو تصور نکنید که این یک نوع تبلیغ است .

این آمار ها در همه کشور ها برای نسل جوانشان بـرای اینکه بخاطر بیاورند که چه بوده‌اند و چه شده‌اند مرتبا منتشر میشود و در اختیارآنها گذارده میشود . دربعضی از کشور هـائی که در جنگ بین‌المللی دوم درگیری شدید داشتند و تلفات دادند مراکز ثابتی وجود دارد که هر دو هفته یکبار جوانان و بچه‌های دانش‌آموز خود را میاورند و بانمایش فیلم به آنها نشان‌می ـ دهند که کشورشما چقدرکشته‌ـ چقدر تلفات داده این شهری‌که امروز می‌بینید ساخته شده‌قبلا بخاطر جنگ مخروبه بوده و دائما در اذهان اینها تلقین‌می‌ـ کنند که چی‌بودید، و حالا چه هستید، در حالیکه ما از این برنامه غافلیم، کشوری کەتحرک دارد و پویائی ، همیشه باید بداند کەچه ترقیاتی در ظرف مدت کـوتاه کـرده است .

انتخابات منطقه‌ای

آموزگار در پاسخ بـه سئوال مربوط به منطقه‌ای شدن انتخابات توضیح داد: اگر دولت لایحه‌ای در این زمینه تهیه کند دراختیـار مجلسین خواهدبود، چون مجلسین نماینده مـردم هستند حتما خواسته‌هـای مردم را در نظر میگیرند که آیا میخواهند انتخابـات حوزه‌بندی بشود یا خیر . در مورد این مسئله که در انتخابات سال آینده بایـد ۳۴۵ نفر انتخاب بشوند یا احیانا یک تعداد کمتری ، این مطلبی است که مجلس باید روشن بکند و انشاءالله بعد از تعطیلات تابستانی دولت نظر مجلس را در این مورد جویا خواهـد شد .

آموزگار در پـاسخ این سئوال که با توجـه بـه تغییراتی که در مشی‌سیاست داخلی مملکت بوجود آمده آیا احتمال این وجوددارد که در سیاست خارجی ماهم تغییراتی بوجـود بیاید ، گفت : سیاست خارجی مـا برهبری شاهنشاه آریامهـر خیلی روشن در چهارچوب منشور سازمان ملل متحـد تعیین شده و همانطور که استحضار دارید پیروی از این سیاست مستقل ملـی موجب شده که ایران دارای یک حیثیت فوق‌العاده‌ای‌در جامعه ملل جهانی باشد و هیچ لزومی دیده نمیشودکه در سیاست خارجی‌تغییراتی داده بشود.

از آموزگار پرسیده شد باتوجه به تغییرات اخیردر حزب و تعیین یک قائم‌مقام ثابت برای‌حزب آیا درتعداد معاونین حزب هم تغییراتی داده خواهد شد ؟ وی‌گفت: باتوجه به بودن یک‌قائم‌مقام در حزب کارها متمرکزتر شده و بهمین دلیل تعـداد معاونین نیز کمتر میشودو فکر میکنم طی دو سه روز آینده در این مورد اقـدام شود. آموزگار در زمینه برنامه عمرانی ششم کشور گفت : با توجـه به برنامه ریزی‌های جدیدی که طبق رهنمودهای شاهنشاه‌آریامهر دولت از آن پیروی میکند، این یک برنامه درازمـدت بیست ساله است و طبق اوامر شاهنشاه آریامهـر در آن اولویت به طرح‌های زیربنا داده شده است کـه عبارتند از : ایجاد راههای ارتباطـی ـ راه‌آهن ـ فرودگاهها و بنادر تا دیگر تنگناهائی که در گذشته‌شاهد آن بودیم تکرار نشود ، بنابراین باتوجه به مدت‌این طرحهای زیربنائی مثل برقی کردن راه‌آهن ها که یک پروژه ۱۵ ساله است برنامه های ۵ ساله پاسخگوی نیاز های زیربنائی نخواهد بود. بنابراین طبق رهنمودهـای شاهنشاه آریامهر دولـت برنامه‌های طرح هـای اولویت‌دار را به مرحله‌عمل درمی‌آورد که اجرای‌بعضی ازآنها ممکن‌است هفت‌سال، هشت سال، ۹ سال و یا ده سال طول‌ـبکشد مثلا یک نیروگاه اتمی از روزی که فکرش‌بەذهن ‌می‌آید تازمان بهره‌برداری شاید ۸ سال و یا۹ سال وقت‌لازم داشته باشد، باین سبب برنامه ها به‌آن‌ترتیب سابق که درمدت ۵سال اخیر میشد نخواهد بود .

آموزگار اضافه کرد برنامه ششم را تهیه کرده‌اند و تا یک ماه دیگر هم‌مطمئنا آماده‌خواهد شد، اما این نکته راخواستم تذکر بدهم که بارهنمود هـای جدید شاهنشاه آریامهر فعالیت های عمرانی دولت محدود به یک مدت ۵ ساله برنامه ششم نخواهد بود ، طرح هایی که معرفی میشوند و برای آنهـا اعتبار تخصیص داده‌میشود این طرحها الزاما درمدت ۵ سال پایان نخواهند گرفت ممکـن است اجرای بعضی از آنها ۱۰ سال طول بکشد و بعضی ها ۱۲ سال .

آموزگار سپس‌به‌طرح ازدیاد فولاد بعنوان‌یک طرح درازمدت اشاره کرد و گفت ازدیاد فولاد که شاهنشاه آریامهر فرمودند در مرحله بعدی به ۱۵ میلیون تن و بعدهم مثلا تا ۲۰ الی ۲۵ میلیون تن خواهد رسید.

اتکا به درآمد نفت

آموزگاردرمورد کاهش‌اتکاء به‌درآمد نفتی گفت که اتکاءبه درآمدهای نفتی باید روز بروز کمتر بشود و مختص به‌برنامه ششم نخواهد بود، این یـك هدف درازمدتی است که‌دولتها باید همیشه‌درنظر داشته‌باشند و همانطورکه شاهنشاه فرمودند بعد از ۲۵سال‌یا۳۰ سال‌آینده، وقتی درآمد نفت تمام شدچکار میخواهند بکنند ؟نمیتوانیم که یك مملکت زبون و فقیر و بدبختی باشیم، بنابراین باید درآمدهای صادراتی از صنایع و از برخی‌از قسمتهای کشاورزی و یا شاید کالاهای سنتی‌جبران این درآمد را بکند . بنابراین این مسئله استمرار دارد .

هم‌اکنون هم شروع شده و تاکید بیشتری هست برحصول درآمدهای دیگر و البته ایـن امربه افزایش تولیدبستگی‌دارد. بعنوان مثال باید بگویم کـه سال گذشته تولید سیمان در داخل مملکت ۸٫۵ میلیون تن بود امسال به ۱۱ میلیون تـن رسیده، بنابراین سال پیش‌اگر تقاضا۲۰ میلیون یا۱۱ میلیون تن بود میبایستی ۵ میلیون تن سیمان واردبکنیم‌امسال واردات سیمان محدود به‌یك میلیون و نیم و یا یك میلیون تن است. سال دیگربه‌این هم نیازنخواهد بود زیرا تولید سیمان به ۱۴ میلیون تن میرسد .

با مقایسه آمار تولیدسیمان در آغاز سال انقلاب با تولید ۱۱ میلیون تن امسال می‌بینیم چه بوده‌ایم و به کجارسیده‌ایم در آن سال می‌بایستی تمامی سیمان از خارج وارد بشود ولی سال آینده ما نیازی به‌ورود سیمان نخواهیم داشت .وقتی احتیاج به‌سیمان نداریم یعنی صرفه‌جوئی ارزی، یعنی‌ارزی‌که صرف واردات سیمان میشدحالا صرف ایجاد یك صنعت یا یك کار جدید کشاورزی خواهـد شد که افزایش تولید انجام‌میـ دهد . افزایش تولیدبا یدبرنامه دولت باشد همانطورکه‌شاهنشاه آریامهر مقرر فرمودند افزایش تولید در سرلوحه اقدامات‌است و بعد صادرات افزایش اضافی موجب خواهد شد که اتکاء به درآمد نفت کمتربشود وانشاءالله در یك نسل دیگر یا۳۰ سال دیگر از بین خواهد رفت .

سیاست مسکن

آموزگار در زمینه احداث ۱۵۰ هزار واحد مسکونی که توسط دولت و بخش خصوصی ایجاد خواهد شد گفت از این ۱۵۰ هزار واحد ۳۰ هزار واحد آن‌سهم‌دولت است کەطبق‌یك برنامه زمان‌بندی شده داردجلو میرود و تا آخر سال شاید ۵ هزارتای دیگر هم اضافه‌بشود. دولت ۳۵ هزار واحد مسکونی آماده تحویل خواهد داشت و طبق کمکهایی که بـه بـخش خصوصی شده است ۲۰ هزار واحد مسکونی هم از طرف بخش خصوصی مسلما ساخته خواهد شد طبق اطلاعاتی که تا این لحظه داریم.

... حتی این تعداد اضافه هم خواهد شد، بعنوان یک نمونه باید بگویم که خارج از همین برنامه که دولت اعـلام کرده بود به ذخائر بانک ملی درفروردین ماه‌گذشته درحدود ۵۰ میلیارد ریال اضافه شد ، یعنی پس انداز های مردم در بانک ملی ۵۰ میلیارد ریـال افزایش‌پیدا کرد . رئیس بانک ملی‌پیشنهادکرد تا دولت اجازه دهد که از این پول ها برای وام مسکـن استفاده بشود هیات دولت هم این اجازه را داد و دیروز رئیس بانک ملی گزارش می داد که ۳۱ میلیارد ریال از ۵۰ میلیارد ریال در مدت‌سه ماه و نیم برای مسکن پرداخت‌شده‌است . این‌روشنگر خواسته‌های مردم برای تامین مسکـن و بـر آوردن این خواسته ها از طرف دولـت است که بلافاصله ظرف سه ماه‌و‌نیم‌۳۱میلیاردریال به مردم پول داده شد ، برای تامیـن مسکن و با ساخته شدن ایـن خانه ها باز هم اجاره خـانـه پائین‌تر می آید.

انقلاب اداری

آموزگار در مورد موفقیت دولت‌در اجرای سیاست‌انقلاب اداری گفت یکی از نکات منفی که گفتم در گزارشم خواهد آمد همین است. متاسفانه در اجرای اصل انقلاب اداری آن موفقیتی‌که‌فکر می کردیم‌بدست می آوریم نداشتیم، علت آن‌هم این است که در این مورد ما با انسانها سرو کار داریم و هر انسانی برای خودش‌یک طرزتفکر و اندیشه وقضاوتی دارد،و اجرای انقلاب تنهـا محدود‌به کارمندان دولت‌نیست یکسکه‌ای است کـه دو رو دارد ، هم مردم هستند هـم کارمندان‌اداری که به این جهت اجرای آن زمان می خواهد ، باصطلاح طرحی نیست که در یک مدت کوتاه انجام بشود.

نخست‌وزیر سپس در پاسخ‌پرسش‌یکی‌ازخبرنگاران درمورد طرح‌برابری‌دریافتی کارمندان با بالارفتن هزینه زندگی گفت : این امر یکی از اصول برنامه‌های دولت هنگام تقدیم به مجلس بود که باید در طول زمان به‌آن برسیم که مسلما یک اصل واضحی است که درآمد کارمندان با هزینه زندگـی باید نوعی هماهنگی داشته باشد، اگرمی‌خواهیم کارمند درست و وظیفـه‌شناسی داشته باشیم مسلما بایـد درآمدی داشته باشد کـه کفاف هزینه زندگی وی را بدهد و بحثی نداردودنبال آن هستیم و اقداماتی هم در این زمینه شده است.

نخست‌وزیر گفت باتوجه به تمام مشکلاتی که‌درتامین اعتبار بود بەفرمان‌شاهنشاه آریامهر مسئله همطـرازی فوق‌العاده شغل معلمان بـا سایر کارمندان حل شد و از آبانماه پرداخت می‌شود.

این رقم چیزی در حدود ۱۲ میلیارد ریال اعتبار می خواست که تامین کردیم .

نخست‌وزیر افزودتصور نکنید که در تامین رفـاه کارمندان کاری صورت‌نمی گیرد، همین‌تطبیق فوق‌العاده شغل معلمان با سایـر کارمندان برای امسال ۱۲ میلیارد ریال اعـتبار لازم دارد که ظرف یکسال ۲۵ میلیارد ریال است که رقم کوچکی نیست.

عدم تمرکز

نخست‌وزیر در ادامه‌این گفتگو در مورد سیاست‌عدم تمرکز دولت گفت : این‌یکی از زمینه‌های موفقیت دولت بود که نمونه آن انتقـال استان مرکزی ازتهران به اراک بود که در عمل بـا مشکلات بسیاری مواجـه شدیم ولی این از پروژه هـائی بود که صددرصد موفقیت داشت و بـرای اولین‌بار مرکز استان از تهران به اراک رفت و در زمینه سیاست عدم تمرکز اقدامات بسیاری شد ، مانند اعطاء معافیتها و صـدور پروانه‌ها که در تهـران متمرکز بود وبه‌شهرستانها داده شد. همچنین بـرای گشایش اعتبار که قبلا باید در تهران انجام میشداکنون این کار در شهرستانهاانجام می‌گیرد. و این مطالبی‌است که ما درباره‌آن سخن‌نگفتیم و مردم آگاه نشدند که برای تامین رفاه هرچه بیشتربرای کارهای روزمره آنان چه اقداماتی صورت‌گرفته‌است.

نخست وزیردر مورد حادثه بیمارستان سینا گفت مقصرحتما مجازات خواهد شد .در مورد سینما ها نخست وزیر گفت که در اینمورد دولت نظری ندارد و حزب در تماس با سینما ـ داران گزارشی تهیه کرده کەبه فرهنگ و هنر فرستاده شده و طی‌آن پیشنهاداتی‌نیز به وزارت فرهنگ و هنر برای نوع فیلم های مورد نمایش و کمک‌های دولت برای توسعه تولیدداخلی فیلم شده است ، ولی مسئلـه گرانی بلیط بەمردم و سینما ـ داران مربوط است، چنانچه در تبریز سینماداران با گرانی بلیط سینما مخالفت کرده‌اند و این مسئله‌ای است که بەمردم مربوط است و آنچه مربوط بـه دولت میشود نحوه کمک به صنعت فیلم در ایران و بالا بردن‌کیفیت فیلمهاست . همانطور کەآگاهید مردم بحق‌اظهار نظر کـرده‌اند آنان خواهان بالا رفتن کیفیت فیلمها هستند .

مسئولیت دانشگاه ها

نخست وزیر در موردوضع دانشگاه ها در سال آینده و مشکلات آنان گفتندر این‌مورد شاهنشاه اوامر موکدی صادر فرموده‌اند و لایحه‌ای نیز تهیه شده که در اختیار مطبوعـات گذارده میشود تا طی آن‌نظرات مردم و حزب رسیده شود که پس‌از پایان تعطیلات مجلسین‌به مجلس داده خواهد شد.

طبق این لایحه دانشگاه ها استقلال خواهند یافت و این خواست کادرعلمی دانشگاه ها بود ولـی در برابـر این استقلال مسئولیت هـائی نیز خواهند داشت ، طبق مواد این لایحه این مسئولیت ها نیز روشن شده است یکی از دلایل انحلال وزارت علوم‌و آموزش عالی این بود که یکوزارتخانه نظارت روزانه دائم و مستمربر تمام دانشگاه ها نداشته باشد. دانشگاهها یک واحد علمی و فرهنگی مستقل هستند ،اینهـا باید آزادانه در مورد اقدامات دانشگاهی خود تصمیم بگیرند که البته درمقابل آن مسئولیت هائی نیز دارند و چون دولت تمام بودجه دانشگاه هـا را تامین میکند باتوجه به‌نیازجامعه حق داردکه نیازمندی‌های خود را به دانشگاه ها بدهد و در صورت توافق اعتبار آنرا نیز در اختیار آنان بگذارد .