اطلاعات

۲۸ صفحه

یکشنبه ۲۰ شهریورماه ۲۵۳۶ ـ شماره ۱۵۴۱۰ تکشماره ۱۰ ریال

در جلسه کمیسیون شاهنشاهی نارسائیهای مربوط به‌برق، سیمان ، درمان ، راه و امور عمرانی مطرح شد

آموزگار: باید از افزایش حقوق داوطلبانه صرفنظر کنیم

معینیان: فقط در نظام شاهنشاهی ایران یک‌چنین بازرسی و نظارتی اعمال میشود

★ طرحی که قرار بود امسال پایان یابد به شش سال‌ونیم بعد موکول شد

★ مسئولانی که طرحها را دیرترو گرانتر تمام کنند با کمیته تشویق و تنبیه سروکار پیدا میکنند

جلسه کمیسیون شاهنشاهی که‌دیروز ، کمبودها ونواقص سازمانهای دولتی را بررسی کرد و نخست‌وزیر سخنان‌مهمی در آن ایراد کرد.

مردم را باید باصراحت و صداقت ازمشکلات مملکت باخبر کرد بین نیازها و هدف های طرحها هماهنگی نبوده است

گزارش کمیسیون شاهنشاهی

★ سازمان برنامه قدرت پیگیری و نظارت را از دست داده است

★ مجریان در مورد زمان شروع و خاتمه کار های عمرانی براساس حدس و فرض گزارش میدهند

درصفحات ۳ ـ ۵ ـ ۱۲ ـ ۱۸ ـ ۱۹ و ۲۵

توضیحات وزراء درباره گزارشهای کمیسیون شاهنشاهی

در جلسه‌دیروز کمیسیون شاهنشاهی بعد از آنکه‌کمیته ها در زمینه‌های مختلف ، کمبودها و نارسائی‌ها را مطرح ساختند وزرا پیرامون هریک از آنها توضیحاتی دادند که شرح کامل گزارش و پاسخ وزرادر شماره‌آینده منتشر میشود در زیر خلاصه‌ای از مسائل‌مهم‌مورد طرح توسط وزرا بنظر خوانندگان میرسد.

تامین آب و برق

تقی توکلی وزیر نیرو در جلسه دیروز کمیسیون شاهنشاهی در مورد امور مربوط به نیرو گفت : با درنظر گرفتن افزایش مداوم و مستمر مصرف آب و برق کشور باید تشکیلات‌مناسبی بوجود آید که با مدیریت صحیح واعمال انضباط لازم به مشکلات فعلی خاتمه‌داده شود و آب و برق موردنیاز جامعه ایران با یک سیستم نوین و صحیح بطورمداوم عرضه گردد.

وزیر نیرو اضافه کرد : تولید نیروگاه رضا شاه‌کبیر هم‌اکنون ۴۰۰هزارکیلووات است و ۴ مولد نیروگاه در اواخرمهرماه توسط پیمانکار به‌وزارت نیرو تحویل‌موقت خواهد شد . کوشش‌میشود تولیداین‌نیروگاه تااردیبهشت ماه سال آینده بحداکثر ظرفیت برسد و دراین‌مرحله نیروگاه ۱۶۴مگاواتی زرگان اهواز برای تعمیر اساسی از مدار خارج میشود.

تعمیر نیروگاه مذکور قبل از تابستان پایان می‌یابد و آماده بهره‌برداری مجدد خواهد شد.

اتوبان تا رشت

مرتضی صالحی وزیرراه و ترابری در گزارش خود به‌کمیسیون شاهنشاهی‌گفت: مطالعات اولیه مربوط به تعیین مسیر خط کمربندی راه رودهن ـ فیروزکوه ـ شاهی، که در حال حاضر ۱۰کیلومتر ازسه‌راهی‌تهران پارس بطرف رودهن‌بصورت چهارخطه تعریض شده‌است پروژه اجرائی تعریض ۴۲ کیلومتر باقیمانده نیز درحد چهار خطه به مهندسین مشاور واگذار خواهد شد.

غیبت غیرموجه

امیرقاسم معینی وزیرکار و امور اجتماعی در گزارش خود به‌کمیسیون‌شاهنشاهی درمورد دستمزد، غیبت‌های موجه و غیرموجه کارگران و همچنین نحوه استخدام کارگران‌جدیدگفت: کارگرانی که بدون عذرموجه غیبت‌می کنند از دریافت سود سهیم کردن برای‌مدت‌غیبت محروم شوند . همچنین در طرح طبقه‌بندی مشاغل ضوابطی پیش‌بینی گردیده که این‌قبیل کارگران از دریافت ترفیع سالانه محروم خواهندشد.

وزیر کار وامورا‌جتماعی اضافه کرد : به کارفرمایان توصیه شده است استخدام کارگران جدید را به ارائه رضایتنامه از کارفرمای‌قبلی موکول کنند. بارعایت دقیق

در صفحه ۴

تهران خاتمه یافته است و مطالعات مربوط به تهیه پروژه اجرائی نیز در دست اقدام میباشد ، بعلاوه به منظور تسریع در انجام‌کار، همزمان با مطالعات فوق نقشه‌های‌ارزیابی مستحدثات واقع در مسیر نیز، تهیه‌شده است و برآن اساس هیات های کارشناسی مشغول ارزیابی مستحدثات مسیر خواهند شد.

وزیر راه گفت بموازات پیشرفت‌عملیات شاهراه‌کرج‌ـ قزوین در تعریض شاهراه تهران ـ کرج نیز تسریع خواهد شد.

در مورد پیشنهاد هیات بازرسی در زمینه قائل‌شدن اولویت به ادامه این‌شاهراه تا رشت وزیر راه گفت : پروژه مطالعاتی مربوط به ادامه شاهراه قزوین تا آقابابا در دست تهیه مهندسین مشاور میباشد و ادامه این شاخه از آقابابا تا رشت نیز در دست ابلاغ به مهندسین مشاور است.

وزیر راه درموردپیشنهاد تعریض راه تهران ـ رودهن گفت : بمنظور ازدیاد کشش این راه پس از آماده شدن

در صفحه ۴

وبا گشایش مدارس سوریه‌را به‌تأخیر انداخت

در صفحه ۲

کلیه‌مدارس استیجاری خریداری میشود

★ مدارسی‌که حکم تخلیه آن صادر شده است زودتر خریداری میشود .

★ درصورت عدم موافقت مالك پس‌از ۱۵ روز موضوع خرید مدرسه استیجاری به کمیسیون ویژه سپرده میشود .

در صفحه ۴

اظهارات شهردار تهران درباره :

آزادی خانه‌سازی درمناطق دیگر خارج از محدوده

امروز در نخستین روز صدور پروانه برای خانه سازی در اراضی خارج محدوده جنوب و جنوب شرقی تهران، خیل عظیمی از مردمی که صاحب زمین‌در این مناطق هستند ، به شهرداریهای مناطق مربوطه مراجعه کردند . عکس نشان‌دهنده اجتماع مردمی است که با در دست داشتن مدارك خود ،امروز از بامداد در برابر شهرداری ناحیه ۶ اجتماع کرده‌بودند تا پروانه ساختمان بگیرند .

● صدها نفر برای‌دریافت‌پروانه ساختمان به مراکز تعیین‌شده مراجعه کردند

● پروانه ساختمان برای متقاضیان درمحل‌صادرمیشود

درصفحات آخر و ۴

وزیر بهداری :

حق‌ویزیت پزشکان تغییر میکند

بیماران بیمه شده از وضع خدمات درمانی در بیمارستانهای خصوصی شکایت دارند

درصفحه ۲۵

روزنامه گارودی دانشمند علوم سیاسی فرانسه در آتن اعلام کرد

ایرانی‌ها در جنگ ماراتون از یونانیها شکست نخوردند

★ یك مورخ یونانی گفت : بخلاف آنچه گفته‌اند یونانیان باستان امپریالیست بودند نه ایرانیها

★ در حالیکه یونانی ها جنك با ایرانیها را در ماراتون آغاز تاریخ میدانند روزنامه«گارودی» گفت این جنك حادثه مهمی نبوده است

در صفحه ۲

قیمت بلیط هواپیما از نصف کمتر شد

در صفحه ۴

یک موقعیت استثنائی باحقوق ومزایای استثنائی

شرح در صفحه ۱۵ نیازمندیها

اسامی قبولشدگان دانشکده پرستاری مرکز پزشکی شاهنشاهی ایران برای مصاحبه

در صفحه ۲۵

بروس لی آمد...

بروس‌لی ، قهرمان قهرمانان و محبوب نسل جوان ازفردا صبح

برپرده سینما **کاپری** میدرخشد

بمناسبت ازدحام زیاد « سینما کاپری» برای رفاه تماشاگران عزیز استثنائا سانس های اضافی بقرار زیر اختصاص داده . ضمنا یادآور میشود کلیه بلیطهای رزرو تا اول مهر ماه بانام رسیده است .

شروع سانس : ۹ـ۱۱صبح ۱ـ۳ـ۵ـ۷ـ۹ـ۱۱ بعدازظهر

آگهی از طرف شرکت‌سهامی خاص پخش کبریت‌ایران

ازکلیه مغازه داران و فروشندگان کبریت در تهران تقاضا می نماید برای‌خرید کبریت مورداحتیاج‌خود به این شرکت واقع در خیابان بوذرجمهری غربی ساختمان ۱۲۰ مراجعه‌وکبریت مورد احتیاج‌خودرا به‌نرخ مقرر کارتنی ۴۳۸۳ ریال تحویل محل خود خریده و به نرخ حداکثر قوطی ۲ ریال دردسترس مصرف کنندگان محترم‌قراردهند.

شرکت‌سهامی خاص پخش کبریت‌ایران

درنهایت تاثر و تالم فوت عموی گرام مرحوم غلامعلی بوربور بزرگ خاندان بوربور راباطلاع دوستان و آشنایان میرساند. مجلس ترحیم آن شادروان از ساعت ۴ تا۶ بعد از ظهر روز سه‌شنبه ۲۲ شهریور در خانقاه صفی علیشاه‌منعقد است .

مهندس داریوش بوربور

باکمال تاثر درگذشت مرحوم غلامعلی بوربور عموی ارجمند جناب‌آقای‌مهندس داریوش بوربور و بزرگ‌خاندان بوربور را به کلیه بستگان آن مرحوم تسلیت میگوئیم.

هیئت مدیره و کارمندان مهندسین مشاوربوربور

بانهایت تاسف درگذشت شادروان غلامعلی بوربور بزرگ خاندان بوربور وعموی گرام جناب آقای مهندس داریوش بوربور رابه بازماندگان آنمرحوم تسلیت میگوئیم.

مهندسین مشاور بین‌المللی سپ

باانده فراوان درگذشت نابهنگام شادروان غلامعلی بوربور رابه جناب‌آقای‌غلامحسین بوربور و مهندس‌داریوش بوربور و کلیه بازماندگان تسلیت میگوئیم.

مهندسین مشاور اینتب

آگهی درمورد پزشکانی که در نظام‌پزشکی تجدیدثبت‌نام نکرده‌اند

شرح در صفحه۲۳

دعوت برای مصاحبه از انتخاب شدگان‌رشته‌پزشکی‌دانشکده‌های مجتمع آموزش پزشکی جمعیت شیروخورشید سرخ ایران

شرح در صفحه ۷

قابل توجه همکیشان کلیمی

تغیلای روش هشانا و کیپور

در خیابان پهلوی بالاتر از میدان ونك

نبش خیابان بابك برگزار میشود

اطلاعیه‌سینما امپایر

بعلت فوق‌العاده بودن فیلم

خشم اژدها

و برای رفاه حال مشتریان گرامی

سینما امپایر

۲ سانس اضافی درساعت ۹ صبح و ۱۱ شب نمایش میدهد

شروع سانسها بقرار زیر است :

۹ـ۱۱صبح ۱ـ ۳ـ ۵ـ ۷ـ ۹ـ ۱۱بعدازظهر

انستیتو عالی علوم بیمارستانی

اسامی قبولشدگان سه‌شنبه ۲۲ شهریوردر این روزنامه

اطلاعیه موسسه حسابرسی دقیق مشهد

درصفحه ۲

پارس تانکر

سازنده و تولید کننده انواع مخازن سوخت‌ـ آب‌ـ منابع انبساط ـ هوائی‌ـ سالنهای پیش ساخته فلزی در کوتاه ترین مدت‌ـ کمترین هزینه و ضریب اطمینان بیشتر

تلفن ۷۶۳۴۶۷ ـ ۷۶۹۶۷۷

آموزشگاه کودکیاری جمعیت بهزیستی و آموزشی فرح‌پهلوی

در صفحه ۱۷

آگهی پذیرش داوطلب برای آموزشگاه های بهیاری خوی و مهاباد

بقیه در صفحه ۳

دایان: فلسطینی‌ها باید میان کشورهای عربی تقسیم شوند

بیروت- خبرگزاری فرانسه- آسوشیتدپرس - در حالیکه بیش‌از چند روزی به‌آغاز مذاکرات وزیران امور خارجه عرب بارهبران آمریکا درنیویورک باقی نمانده سوریه باابراز نارضائی شدید ازسیاست آمریکا درخاور میانه می‌کوشد در راس کشورهای عربی مبارزه شدیدی را برای تحت فشار قرار دادن اسرائیل وتحکیم مواضع اعراب در سازمان ملل متحد آغاز کند.

روزنامه‌های دولتی ازچند روز پیش سیاست‌جیمی کارتررا بشدت بباد حمله گرفته وتاکید می‌کنندکه واشنگتن همچنان بروش حمایت ازاسرائیل وضدیت بااعراب‌ادامه می دهد.

روزنامه البعث نوشته است که روش پرزیدنت‌کارتر باسیاست رهبران اسرائیل هیچگونه تفاوتی ندارد.

از سوی دیگر جبهه خلق برای آزادی‌فلسطین دیشب باردیگر هرگونه راه‌حل دیپلماتیک مسئله خاورمیانه را رد کرد واز فلسطینی‌ها خواست عملیات نظامی علیه اسرائیل را از هرکشور عربی‌که باشد دنبال کنند.

بسام ابوشریف سخنگوی جبهه خلق ضمن یک سخنرانی شدیداللحن دربیروت گفت که سازمان‌جرج‌حبش اکنون می‌کوشد که یک جبهه عربی برای مخالفت‌باهرگونه راه‌حل مسالمت‌آمیز دربرابر صهیونیست تشکیل دهد و هم‌اکنون جبهه خلق برای آزادی فلسطین دربرابر ضعف وناتوانی رژیم های عربی برای حفظ فعالیت فلسطین بهرقیمت که‌باشد مبارزه می‌کند. ما از هرکشور عربی‌که وضع مساعدی داشته باشد به پیکار علیه دشمن ادامه خواهیم داد.

ابوشریف همچنین از کماندوهای فلسطین خواست که‌دامنه عملیات خودرا در سرزمینهای اشغالی ۱۹۴۸ (اسرائیل) بیش‌از پیش گسترش دهند.

دیشب جرج حبش رهبر جبهه آزادی‌بخش فلسطین در راس یک هیئت فلسطینی وارد الجزایر شد و ازسوی گروهی از رهبران حزب منحصر بفرد این کشور مورد استقبال قرار گرفت.

مبارزه مسلحانه

دکتر جرج حبش ضمن نطقی کوتاه در فرودگاه اظهار داشت که انقلاب فلسطین تا پیروزی نهائی مبارزه مسلحانه را دنبال خواهد کرد.

رهبر جبهه خلق فلسطین تاکید کرد که‌سازمان‌آزادی بخش فلسطین باید در اجلاس جدید مجمع عمومی‌سازمان ملل متحد اخراج اسرائیل را ازاین سازمان مطرح کند.

دیروز بمناسبت سیزدهمین سالگرد تاسیس ارتش فلسطین مراسم ویژه‌ای دردمشق برگزارشد. ژنرال مصطفی الهودیری که‌در دمشق ازوی بعنوان رئیس‌ستاد ارتش آزادی بخش فلسطین نام برده می‌شود ضمن‌نطق کوتاهی سربازان ارتش آزادی بخش را به یکپارچگی و آمادگی برای مبارزه‌مسلحانه دعوت کرد.ارتش آزادی‌بخش ازسه تیپ تشکیل می‌شود که دوتیپ آن درمصر مستقر شده است.

ازسوی دیگر موشه‌دایان وزیر امور خارجه اسرائیل ضمن نطقی تاکید کردکه حل مسئله فلسطین جز از راه اسکان یک میلیون وششصد هزار فلسطینی در کشورهای عربی امکان‌پذیر نیست. وی اضافه کرد که اردن‌وعربستان سعودی اصولا بااین کار موافقند.

دایان گفت اسرائیل حاضر است ۳۰۰ هزار نفراز آوارگان فلسطین راکه سرزمین غزه‌راترک کرده‌اند دوباره بپذیرد وبه‌آنها امکان دهد از میان تابعیت اسرائیل‌یااردن یکی را انتخاب کنند.

وزیر امور خارجه اسرائیل افزود: تنها هنگامی که آوارگان فلسطین در کشورهای عربی جذب‌شوند‌اسرائیل حاضر خواهد بود بافلسطینی‌های ساحل غربی روداردن وارد گفتگو شود دایان باردیگر اندیشه یک دولت‌مستقل فلسطینی را رد کرد و روش دولت آمریکا را درکوشش برای گشایش باب مذاکرات باسازمان آزادی‌بخش‌فلسطین مورد نکوهش قرار داد.

از سوی دیگر «اریل شارون» مسئول آبادی‌های یهودی نشین در مناطق اشغالی گفت اسکان یهودیان در ساحل غربی رود اردن همانقدر برای اسرائیل مهم است که رسیدن به‌یک صلح در خاورمیانه. شارون گفت‌تاسیس آبادی‌های یهودی‌نشین در سرزمین‌های اشغالی که ازسه سال پیش آغاز شده همچنان ادامه خواهد یافت.بااینحال شارون این شایعات راکه اسرائیل بتازگی بطور مخفی آبادی‌هائی در ساحل غربی رود اردن تاسیس کرده است تکذیب کرد.

ژنرال «عمرترخیلو» رهبر پاناما در برابر صدها هزارنفر از مردم پاناما ضمن یک سخنرانی مهیج پیرامون قرارداد استقلال این‌کشور این پیروزی را جشن گرفت. عکس انبوه جمعیت را حین استماع‌سخنان ژنرال‌ترخیلو نشان می‌دهد. عکس‌رادیویی آسوشیتدپرس

روژه گارودی دانشمند و سیاستمدار معروف فرانسوی اعلام کرد:

یونانیها، ایرانیها را در جنگ ماراتون شکست ندادند

آتن - یونایتدپرس یک دانشمند علوم سیاسی فرانسوی که در عین حال از روشنفکران بنام این کشور نیز بشمار میرود دیروز در آتن از یک راز سربه مهر تاریخی پرده برداشت و به خبرنگاران گفت یونانیهای باستان برخلاف آنچه که مورد ادعا است ایرانیها را در جنگ ماراتون شکست ندادند . روژه گارودی که برای شرکت در یک سمینار راجع به سوسیالیسم و تمدن در آتن بسر می‌برد، خاطرنشان ساخت‌حتی اگر ایرانیها آنطور که مورد ادعای یونانیهاست در جنگ ماراتون شکست دیده باشند . اصولا این جنگ به هیچ وجه نبرد با اهمیتی نبوده است .

ماراتون دشتی که در ۴۱ کیلو متری شمال آتن قرار دارد برای مردم آتن‌و بطور کلی‌یونانیان یکمکان مقدس بشمار میرود . بطوریکه در تاریخ باستان آمده روز ۱۲ سپتامبر سال ۹،۴۹۰ هزار نفر از رزمجویان آتنی که ازطرف یکهزار جنگجو از شهر پلایتا پشتیبانی می‌شدند ، ارتش نیرومند ۳۰ هزار نفری ایرانیان‌را درصحرای ماراتون شکست دادند.

تاریخ نویسان باستان و شعرای یونان جنگ ماراتون را نبرد آزادی تمامی یونان و دفاع تمدن غربی نامیدند .

تاریخ نویسان می‌نویسند پس از پیروزی آتنی ها برارتش ایران یک‌جنگجوی ناشناس فاصله رزمگاه تا آتن را بحال دویدن طی کرد تاخبر پیروزی را به مردم آتن ابلاغ کند و از همین جا مسابقه معروف ماراتون شکل و نام‌گرفت.

گارودی گفت تمدن‌یونان باستان چیزی نبود جز شکل تحول یافته و فرهنگ مردم بین‌النهرین که تازه‌این تمدن نیز برپایه سیستم بردگی بنیاد نهاده شده‌بود و یونانیها در معنی‌به مثابه آفریقای جنوبیهای دنیای باستان بودند .

دانشمند فرانسوی معتقد است علیرغم ایرانیان‌باستان که امپراتوری بزرگ و سازمان یافته‌ای را اداره‌می کردند ، یونانیان باستان‌از قبایل کوچکی تشکیل می شدند که دایما با همدیگردر حال جنگ و ستیز بودند، و اسکندرکبیرکه امپراتوری ایران رافتح کردامپراتوری کاملا متمدن ایران را منهدم وویران نمودواین واقعیت محض است که در ماراتون اتفاق افتاد.

آرپیاس‌یکی از حکمرانان مستبد یونان باستان دست کمک و یاری بسوی‌ایران دراز کرد تا قدرت از دست رفته را مجددا فراچنگ آورد و ایرانیها کشتی و سرباز دراختیار اوگذاردند گارودی میگوید ایران باستان که یک قدرت بزرگ گیتی محسوب میشد طبعا در امور داخلی همسایگان کوچک مداخله میکرد.

آغاز تاریخ

یک دیدارکننده ازیونان ممکن است پارتی ها را نادیده گرفته ضمن قبول نداشتن برتری هنر یونان باستان حتی به اسکندر نیز بتازد . اما هرگز سخنی علیه ماراتون برای‌یونانیها تحمل پذیر نخواهد بود. زیرا از نقطه نظر یونانیها تاریخ برایشان از ماراتون آغاز و با پیروزی آنها بر ایتالیائی ها در ۱۹۴۰ در آلبانی پایان می‌گیرد . به دیده یونانیها فاصله بین‌این دو مشحون‌از پیروزی‌های بزرگ نظامی و در عین‌حال رویداد ها و فاجعه های تاریخی است . افلاطون‌می گوید نبرد ماراتون بمراتب مهمتر از جنگ دریایی «سالامیس» بود که طی‌آن در ۴۸۰ قبل میلاد یونانیها ناوگان دریایی ایران را شکست داده از پیروزی ایران‌جلوگرفتند . افلاطون در بررسی این واقعه‌معترف است در رویارویی با ایرانیان بود که یونانیها کارآمدی لازم را بدست آورده و این جنگتوانست مردان بهتری از یونانیها بسازد .

واسوس واسیلیوس یکی از روزنامه نویسهای برجسته یونان‌عضو پارلمان این کشور وزیر فرهنگ سابق در اظهار نظر راجع به سخنان گارودی گفت‌که وی بشدت تحت تاثیر امیر عبد تاریخدان‌مشهور ایرانی قرار گرفته که سعی دارد ثابت کند یونانیان‌هرودوت و نه ایرانیان باستان امپریالیست های زمان محسوب میشدند .

کارلوس بروسالیس نویسنده یونانی‌در روزنامه دیلی الفتریا مینویسد اگر نوشته های «یانیس کرودوس» مورخ مشهور یونانی را که در ۱۹۵۶ تاریخ یونان را نوشت درنظر قرار دهیم گارودی راست میگوید و باید گفته های او را قبول داشته باشیم .

بروسالیس از قول کورراتس مینویسد جنگ ماراتون برخلاف آنچه که یونانیها میپندارند جنگ چندان مهمی نبود وعلیرغم آنچه که در تاریخ آمده‌شما رزمجویان ایرانی چندین هزار نبود و شکست ادعا شده نیز برای ایرانیها چندان وخامت بار بشمار نمی‌آمده است .

شیوع وبا، افتتاح مدارس سوریه را بتأخیر انداخت

بیروت - خبرگزاری‌ها - مقام‌های‌وزارت بهداری‌لبنان تائید کردند موارد مشاهده شده ابتلای به وبا در این کشور به ۸ مورد افزایش یافته است .

سخنگوی وزارت بهداری لبنان گفت ۶ مورد از این‌۸ تن درمان شده‌اند ، گزارشی که دال بر مرگ و میر در لبنان براثر ابتلای به وبا باشد، گزارش نشده است.

از سوی دیگر گزارش رسیده از تل‌آویو حاکیست که در ساحل‌غربی روداردن دومین مورد ابتلای‌به‌بیماری وبا دیده شده است. دومین بیمار یک زن ۵۸ ساله‌است که دیروز بستری و تحت درمان قرار گرفت . این زن هفته پیش از اردن دیدن کرده بود .

دولت اردن روز گذشته اعلام کرد ۳۸ مورد تازه ابتلای به بیماری وبا در خاورمیانه مشاهده شده است .

در عمان یک مقام وزارت بهداری این کشور گفت۱۴۴ تن که مبتلای به وبا بودند در بیمارستان‌های این شهر درمان شده‌اند.

یک مقام آگاه در دمشق اظهار داشت از هنگام‌شیوع بیماری‌وبا در سوریه‌تاکنون ۶۸ نفر براثر ابتلا به این بیماری جان‌سپرده‌اند وظرف ۴۸ ساعت اخیر ۱۳۰ نفر دیگر نیز باین بیماری دچار شده‌اند.

شماره بیماران وبائی در سوریه اکنون به دوهزارو شصت و هفت نفر میرسد.

روزنامه الثوره چاپ دمشق فاش کرده است که قبل از اعلام رسمی شیوع وبا ۲۰ نفر از این بیماری جان سپرده بودند . الثوره نوشته است که بیماری از ماه ژوئن در سوریه شیوع یافته بود و یکماه بعد شیوع آن رسما اعلام شد .

از سوی دیگر وزارت فرهنگ سوریه اعلام داشت که آغاز سال تحصیلی در سوریه بخاطر شیوع‌بیماری بتعویق افتاده است . قرار بود از روز ۱۷ سپتامبر کلیه‌موسسات فرهنگی‌کشور سال تحصیلی را آغاز کنند.

دیروز وزیر بهداری سوریه با وزیران بهداری کشورهای عربی همسایه تماس تلفنی گرفت و برای هماهنگ ساختن مبارزه علیه بیماری با آنها تبادل نظر کرد.

واکسن

رئیس سازمان بهداشت جهانی در بیروت اعلام کرد وبا یک بیماری فوق‌العاده واگیردار است و تجارب پیشین نشان‌میدهد چندنمونه مجزا میتواند هزاران نفر را مبتلا کند.

بمب‌افکن‌های اتیوپی سومالی را بمباران کردند

نایروبی - خبرگزاری فرانسه - رادیو مگادیشوکه صدای آن در نایروبی‌شنیده شد گزارش داد که ۳شکاری بمب‌افکن اتیوپی فرودگاه «هارگیرا»را درشمال‌سومالی بمباران کرده و بیک‌هواپیما که در فرودگاه قرار داشت آسیب رسانیده‌اند اماشکاری های نیروی هوائی سومالی در یک‌پیکارهوائی بمب‌افکن های دشمن را سرنگون ساختند . رادیو موگادیشو افزود:جنگنده‌های اتیوپی‌که در این حمله شرکت داشتند از نوع هواپیماهای اف ۵ ساخت آمریکا بودند .

فرودگاه «هارگیرا» که در چهل کیلومتری مرزسومالی و اتیوپی قرار دارد یک پایگاه هوائی است که‌تاماه گذشته تاسیسات شوروی‌در آن قرار داشت.

رادیو مگادیشو در یک گزارش دیگر تاکید کرد که نیروهای اتیوپی به آبادی «توک‌مجاله» در داخل خاک سومالی حمله کرده عده‌ای از زنان و کودکان را بقتل رسانیدند .

جبهه آزادیبخش‌سومالی غربی نیز گزارش داد که جنگهای خونین درکوههای اطراف «جی‌جی‌گا» در ایالت «حرار» درگرفته است دراین نبردها که از سه روز پیش آغاز شده است چریکهای جبهه آزادی‌بخش سومالی وضع تعرضی بخود گرفته است

امید به زنده ماندن رئیس اتحادیه کارفرمایان آلمان هر لحظه کمتر میشود

بن - خبرگزاری فرانسه - از بیست‌و چهار ساعت پیش سکوت اسرار آمیزی ماجرای ربوده شدن هانس‌مارتین‌شلایر رئیس فدراسیون کارفرمایان آلمان غربی را پوشانیده است. ظاهرا تماس‌میان مقامهای‌آلمان فدرال وکماندو های زیگرید هوسنر از روز جمعه قطع‌شده‌و هیچیك از دو طرف علاقه‌ای به ادامه مذاکرات نشان نمیدهد.

کماندو ها تاکنون با «دنیس پایوت» قاضی سویسی که از طرف پلیس جنائی آلمان‌بعنوان میانجی به‌تروریست ها پیشنهاد شده تماس گرفته‌اند .

این سکوت ناراحت کننده وحشت و اضطراب شدیدی در سراسر آلمان فدرال بوجود آورده وبازار شایعات را بیش از پیش رونق داده است .

در تمام مدت دیروز هلموت اشمیت صدراعظم با همکاران نزدیکش سرگرم گفتگو بود. مذاکرات ستاد فوق‌العاده‌بحران که دیروز در کاخ صدارت‌عظما تشکیل شد دو ساعت بطول کشید . سفیر آلمان غربی در سازمان ملل متحد که در ژنو با قاضی سویسی «دنیس‌پایوت» تماس گرفته بود نیز در این مذاکرات شرکت داشت . از سوی دیگر آخرین‌نظر خواهی روزنامه «ولت‌آم‌سونتاك » نشان میدهد که اکثریت آلمانیها همچنان عقیده دارند که دولت باید در برابر تروریستها شدت عمل نشان دهد و از آزادکردن یازده‌تروریست‌زندانی خودداری کند.

۷۸ درصد آلمانیها که در این نظر خواهی شرکت‌کرده بودند گفته‌اند که دولت بن برای مقابله با خطر تروریستی باقدامات موثری دست نزده است .

همه سیاستمداران آلمانی‌نیز در اضطراب و نگرانی عمومی از خطری که تروریسم در جمهوری فدرال بوجود آورده همعقیده‌اند .

«والتر کروس »معاون‌پارلمان «باد - ورتمبرك» دیشب در یك پیام رادیوئی از کماندوهای «ارتش سرخ » درخواست کرد که به جنون آدمکشی ،شانتاژ و آدم دزدی پایان دهند وبیش از این جریان امور کشور را مختل نسازند .

اما تروریستها تاکنون بهیچیك از این پیام هاپاسخ نداده‌اند . در این شرایط سرنوشت هانس مارتین‌شلایر هنوز روشن نشده است برخی از ناظران آگاه اظهار عقیده میکنند که‌ظاهرا امیدی به‌زنده ماندن رئیس فدراسیون کارفرمایان فدرال باقی نمانده

اخبار کوتاه جهان

وزیر خارجه سودان برکنار شد

خارطوم - آسوشیتدپرس - پرزیدنت جعفر نمیری، رئیس جمهوری سودان دیروز کابینه این کشور را ترمیم کرد و خودمقام نخست وزیری ووزارت دارائی را بر عهده‌گرفت.

رئیس جمهوری سودان اعلام‌کردکه‌الرشیدالطاهربکر معاون رئیس جمهوری‌که تادیروزنخست‌وزیرهم‌بوده به جای دکترمنصورحالد که برکنار شده وزارت امور خارجه سودان را تصدی کند.ومقام‌معاونت رئیس جمهوری رانیز عهده‌دار باشد .

نبرد مسلحانه در ترکیه

● آنکارا- رویتر- رادیوی دولتی ترکیه ، دیروز خبر داد که براثر یک نبردمسلحانه برسرتصرف حق دار در معدنی واقع در جنوب ترکیه ، چهار تن کشته شدند و یک تن دیگربشدت مجروح گردید. صبح دیروزکه واحدهای ژاندارمری علیه هر دو طرف نزاع وارد عملیات شدند، پس از درهم‌شکستن عائله سه‌تن را بازداشت کردند.

عقب‌نشینی نیروهای مصر و لیبی

● بیروت - رویتر - یاسر عرفات ، رهبر سازمان آزادی‌بخش‌فلسطین‌دیروز دربازگشت به‌بیروت‌گفت که مصر و لیبی ماموریت حسن نیت‌او بدو کشور بنابرترتیباتی که برسرآن موافقت کرده‌اند ، نیرو های خود را از منطقه های مرزی‌شان عقب کشیده‌اند .

رهبر فلسطینی‌ها گفت که نیروهای نظامی لیبی بسوی پایگاه طبق در ۱۲۲ کیلومتری مرز و نیروهای مصری به‌سیدی برانی در ۱۸ کیلومتری‌مرز عقب‌نشسته‌اند .

خرید تسلیحاتی کویت‌از انگلیس

● کویت - رویتر - شیخ سعدالعبدالله صبح وزیر دفاع کویت دیروز ضمن مصاحبه‌ئی گفت‌که علیرغم گزارش مربوط بانصراف کویت ازخرید سلاح های انگلیسی کویت قصد دارد از انگلستان اسلحه بخرد .

یک روزنامه مصری چندی‌پیش نوشته بودکه چون انگلستان تاکید کرده است که سلاح‌های انگلیسی را نباید بکشور سومی فروخت یا اجازه دادکویت‌ازخریدن سلاح های انگلیسی منصرف شده است .

از چهار گوشه جهان

چند سر بریده دریخچال خانه ایدی امین !

لندن - خبرگزاری فرانسه - یکی از خدمتگزاران سابق ایدی‌امین دادا که به کنیا پناهنده شده گفت در یخچال یکی از اقامتگاه های رئیس جمهوری اوگاندا با چشم خود چند سربریده دیده است .

« موسس‌آلوکا » ، خدمتگزار ۲۴ ساله اوگاندایی به « ساندی‌تایمز » ، چاپ نایروبی گفته است در ماه اوت‌سال ۱۹۷۵ « ساراامین » یکی از همسران‌پرزیدنت امین از من خواست یخچالی را که کلید آن تنها در دست همسرش مارشال امین بود بازکنم .این یخچال در اتاقی قرار داشت که در آن همیشه قفل بود و ایدی‌امین نزدیکترین همکارانش را در آنجا می‌پذیرفت .«آلوکا» بدنبال سخنان خود اضافه‌میکندوقتی در یخچال راباز کردم از دیدن سرهای بریده بی‌اختیار فریاد زدم . سربریده«ژزت‌جیتا » ، « معشوق سابق» ،«ساراامین» که‌درسال ۱۹۷۵ناپدیدشده بود درمیان چند سربریده شده دیگر از جمله سر یکی از معشوقه های سابق ایدی‌امین که به خیانت نسبت به رئیس جمهوری متهم شده بود دیده میشد .

خدمتگزار سابق رئیس جمهوری اوگاندا در پایان اضافه کرده است پس از کشف این ماجرا به لیبی فرار کرده است .

از طرف دیگر « ایدی‌امین » ، که مقامات دولت او شایع کرده بودند پس از یک عمل جراحی در حال اغماء بسر می‌برد صحیح و سالم در انظار ظاهر شد .

ظاهرا شایع کردن اینکه ایدی امین در حال‌بیهوشی است یکی دیگراز حقه های او است که هرچندگاه یکبار به‌آن متوسل میشود .

گفته میشود علت اینکه وی این بار باین‌حقه‌متوسل شده اینست که میخواست تقاضای کشور های عربی را برای خودداری از اعدام ۱۵ نفر از محکومین در ماه رمضان خودداری کند . بلافاصله پس از آنکه حکم اعدام این ۱۵ نفر که اکثرا از مقامات سابق دولت بودند ایدی امین در ملاء عام ظاهر شد .

بانو گاندی ممکن است باتهام فساد دستگیر شود

دهلی‌نو - خبرگزاری فرانسه - «پاجیو گاندی»پسر ارشد خانم گاندی نخست‌وزیر پیشین هند متهم شد که برای فروش هواپیما های جت بوئینگ به هندیک‌میلیون دلار رشوه گرفته است . در همین حال گفته شد خانم گاندی نیز ممکن است بزودی به‌اتهام فساد دستگیرشود.

به گزارش روزنامه انگلیسی زبان « ایندین‌اکسپرس » ، چاپ دهلی‌نو مدیر دفتر مرکزی اطلاعات هند برای‌تحقیق درباره وجود احتمالی حساب های بانکی در بانک های خارجی بنام خانواده گاندی به سوئد و آلمان فدارال خواهد رفت .

روزنامه «ایندین اکسپرس » به نقل از مقام بلندپایه دفتر مرکزی اطلاعات هند که اخیرا به مناسبت ماجرای رشوه خواری هواپیمایی بوئینگ به آمریکا رفته بود نوشته است که یک نماینده این شرکت طی نطقی در کمیسیون سنای آمریکا از پولهایی که‌به بانو گاندی‌داده شده سخن‌گفته است .

کسانیکه میخواستند باسربریدن مردم به بهشت بروند دستگیر شدند

مانیل - آسوشیتدپرس - دوتن از سردمداران یک فرقه مذهبی که معتقدند از راه کشت‌وکشتار خلایق‌می‌توان به بهشت رامیافت به اتهام سربریدن‌چهار تن‌توسط پلیس مانیل بازداشت شدند . رهبر فرقه و همسراوجزو بازداشت شدگان هستند .

پلیس شهر«دوماگوته» واقع در جزیره مرکزی نگروس اورنتیتال گفت هونارتو پالتیگاه ۳۸ ساله در بازجویی های اولیه اعتراف کرد که برادر ۲۳ ساله او که در فرقه عضویت دارد و وی را تهدید کرده بود اگر اگربه آنها نه‌پیوندد کشته خواهد شد .

قاتلی را با گیوتین گردن زدند

مارسی- فرانسه- رویتر- دیروز، یک مرد تونسی را پس ازآن‌که پژوهش او ازمجازات اعدام بجرم‌شکنجه وخفه کردن معشوقه ۲۰ ساله‌اش، مورد قبول واقع‌نشد، صبح زود گردن زدند .

این مرد ۲۸ ساله که «حمید جندوبی» نام داشت ، دومین محکوم بقتلی است‌که ازسال ۱۹۷۴ تاکنون که پرزیدنت ژیسکاردستن درمقام ریاست جمهوری است اعدام می‌شود .

عطف به‌شماره ۱۵۴۰۰ مورخ‌۷ر۶ر۳۶ روزنامه‌اطلاعات موضوع اطلاعیه‌حسابرسی دقیق تهران درمورد ابطال نام موسسه . این موسسه در مشهد به‌شماره ۱۰۹ به ثبت‌رسیده وهیچگونه ارتباطی باموسسه حسابرسی دقیق تهران ندارد حوزه فعالیت این موسسه در مشهد وموسسه دقیق تهران فقط درتهران است وحوزه فعالیت موسسات محدود به مرکز موسسه می‌باشد در نتیجه موسسه دقیق تهران هم نمی‌تواند شعبه‌ای‌در خراسان افتتاح نماید بنابراین نام‌موسسه حسابرسی دقیق مشهد به قوت‌خود باقی است .

مدیرعامل - عطاءالله قدیری

آ-۵۷۹۷

چاپ بیست و دوم

پیامبر

نوشته زین‌العابدین رهنما

منتشر شد .

مؤسسه انتشارات امیرکبیر

دریچه‌یی به‌جهان‌روشنایی

مجموعه سخنرانیهای رادیویی

مهدی سهیلی

درماه رمضان

مؤسسه انتشارات امیرکبیر

اعلامیه نیروهای مقیم تهران

به همشهری خود آقای دکتر منوچهر صفائی استاد دانشگاه تهران

جهت نمایندگی مجلس شورای ملی رأی بدهید.

ستاد انتخابات خیابان ... پلاک ۱۲۵ تلفن ۶۶۵۱۷۱

תפלת ר״ה וכיפור

طبق معمول همه ساله خواندن طفیلا (نماز)ومراسم مذهبی در روزهای روش هشانا وکیپور در سالن دبیرستان اتفاق توسط شالیح سیپورهای معروف خوانده میشود.

از عموم همکیشان عزیز دعوت میشود در این نماز جماعت شرکت فرمایند. وسائل راحتی شما از هر لحاظ تامین شده است. ۱-۲ آ-۸۶۵۱

دوشیزه طیبه ناصری فرزند ابوالقاسم در سال تحصیلی ۳۶ر۳۵ در کلاس دوم دبستان تجلی با معدل ۱۹ بین ۴۳ نفر شاگرد ممتاز شناخته شده‌است.

استخدام کارگر ساده

دانشگاه ملی ایران برای کار در رستوران خود احتیاج به تعدادی کارگر ساده با مشخصات زیر دارد:

۱- سن کمتر از ۳۵ سال

۲-دارا بودن گواهی‌عدم‌سوءپیشینه

۳- دارا بودن برك معافیت و یا پایان خدمت نظام وظیفه عمومی .

۴- دارا بودن برك گواهی تندرستی

۵- داوطلبان میتوانند روز شنبه۲۶ شهریور جاری با در دست داشتن مدارك فوق به رستوران دانشجویان مراجعه و ثبت نام نمایند چنانچه تعداد داوطلبان بیش‌از احتیاج‌باشد‌از بین داوطلبان آنها که امتیاز بیشتری داشته باشند انتخاب خواهند شد .

دانشگاه ملی ایران

آگهی ثبت نام پذیرفته شدگان رشته های مشاوره وراهنمائی و علوم تربیتی دانشکده علوم تربیتی دانشگاه سپاهیان انقلاب ایران برای سال تحصیلی ۳۷ - ۲۵۳۶

ثبت نام قبول شدگان در رشته های‌مشاوره راهنمائی و علوم تربیتی دانشکده علوم تربیتی دانشگاه سپاهیان انقلاب ایران از روز شنبه ۱۹ر۶ر۲۵۳۶ لغایت آخر وقت اداری روزدوشنبه ۲۱ر۶ر۲۵۳۶ در محل دانشگاه سپاهیان انقلاب ایران واقع در کیلو متر ۳۰ جاده تهران -مشهد (از میدان خراسان) بعمل خواهد آمد . بدیهی است ثبت نام پذیرفته شدگان بعد از تاریخهای مذکور پذیرفته نخواهد شد .

قبول شدگان بهنگام مراجعه جهت ثبت نام مدارك زیر را بهمراه داشته باشند .

۱- ۱۲ قطعه عکس ۴ × ۳ با قید مشخصات در پشت عکس ها

۲- یك برك فتوکپی دیپلم‌کامل متوسطه

۳- یك برك فتوکپی شناسنامه

۴- گواهی مبنی‌برانجام سه سال‌سابقه‌خدمت در اداره آموزش و پرورش (دوسال سابقه‌خدمت سپاهیگری بحساب سابقه خدمت منظور خواهد شد) (گواهی حتما باید عکس‌دار باشد).

۵- اصل کارنامه قبولی آزمون همگانی

۶- یك برك فتوکپی پایان خدمت یا معافیت قانونی (دائم)

۷- حکم استخدام رسمی قطعی در اداره آموزش و پرورش

از پذیرفته شدگان که مدارکشان کامل‌نباشد ثبت نام بعمل نخواهد آمد.

برای تسهیل مراجعه‌قبول شدگان‌به دانشگاه در روز های اعلام شده هر روز صبح ساعت ۸ر۵ یکدستگاه اتوبوس از اول خیابان خاوران جنب پمپ بنزین بمقصد دانشگاه حرکت خواهدکرد.

م‌الف ۱۴۴۴۵ ۱-۳

امور آموزشی

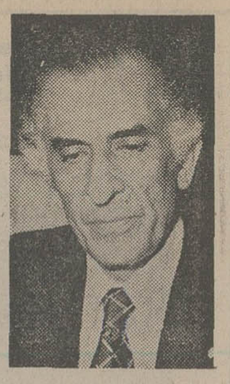

آموزگار: باید از افزایش حقوق داوطلبانه صرف‌نظر کرد

در پایان جلسه دیشب کمیسیون شاهنشاهی جمشید آموزگار نخست وزیر طی سخنانی گفت از خلال گزارش هائی که در این جلسه اعلام شد به نکته اساسی بگونه‌ای برجسته‌و چشمگیر به نظر می‌آید نخستین آنها لزوم هماهنگی بین عوامل و اجزای تشکیل دهنده طرحها و ضرورت برقراری نظام صحیح و موثر برای هماهنگی سازمانهای مختلف است‌این نکته بسیار قابل توجه‌است زیرا همانطور که ملاحظه شد اگرغفلت شود تنگناهای زیان‌آوری را به دنبال خواهد داشت نخست وزیر گفت در همین جلسه‌دیدیم که نبودن و نداشتن سیمان یک عامل بازدارنده در امر پیشرفت طرحها گزارش شد باید گفت که در مورد طرحهای ساختمانی که‌زمان بندی شده و به کمیسیون شاهنشاهی ارائه شده‌است میزان سیمان مورد نیاز هر طرح جداگانه و مستقلا برآورد شده است امروزکه سیمان مورد نیاز جمع این طرحها و آنچه که در دسترس خواهد بود اعم‌از تولیدات داخلی و امکانات وارداتی مقایسه می‌کنیم با کمبودی در حدود ۳۰٪ روبرو هستیم این امر آشکاراروشنگر این‌واقعیت است‌که‌بین نیازها وهدفهای طرحها هماهنگی نبوده است و امروز بناچار باید تقاضا کنیم که در برنامه زمان‌بندی شده این طرحها تجدید نظر شود.

هدر رفتن سرمایه

همین نکته درباره تامین نیروی برق هم صادق است جمشید آموزگار گفت اگر خطوط انتقال نیرو هم گام و به موازات تولید آماده بهره‌برداری نباشد تولید نیرو برای مدتی بدون استفاده خواهد بود و در واقع وقت و سرمایه‌مملکت برای مدتی بهدر رفته است و باز دراینجا دیدیم که پیچیدگی کار برق آنچنان بوده که حتی دامنگیر سازمان نخست وزیری هم شده‌است آموزگار دردنباله سخنان خود در مورد طرحهای مربوط به راهها گفت در طرح شاهراهی که ساختمان قطعات آغاز و پایان آن یک یا دو سال زودتر از ساختمان قطعات میانی آن زمان بندی شده باشد این طرح منطقی و عادلانه نیست همانطور که شاهنشاه آریامهر مقرر فرمودند و قاطعانه به‌دولت دستور فرمودند ایجاد این هماهنگی در برنامه ریزی‌و بین فعالیت های اجرائی درسرلوحه اقدامات دولت قرار دارد نخست‌وزیرگفت

نکته دیگر اینکه ارتباط میان کارائی ـ بهره‌وری ـ مدیریت صحیح ـ استفاده از تمام ظرفیت کارخانجات با هزینه تمام شده کالاها است تردیدی نیست اگر حقوق ها و دستمزد ها افزایش بی‌دریی پیدا کند ولی کارآئی و بهره‌وری بازدهی ثابت داشته باشدو یا کمتر شود نتیجه آن افزایش فوق‌العاده هزینه تمام شده کالا ها خواهد بود و یا اگر مدیریت صحیح درکارخانه‌ای اعمال نشود نظام تولید از هم گسیخته خواهد شد.

نخست وزیر افزود درکارخانه‌ای که با کمتر از نیمی از ظرفیت اسمی بکار مشغول‌است به یقین‌صاحب کارخانه با چنین مشکلاتی روبروست جمشید آموزگار گفت اینجاست که همه باید دست به دست هم دهیم از کارگر و مدیر و کارکنان وزارتخانه ها و سعی کنیم که‌کارهای خود را افزایش دهیم.

سیاست صراحت

نخست وزیر گفت این نکته که در برنامه دولت آمده بود کار بیشتر و کارآئی بالاتر توام با صراحت و صداقت‌این یک شعار نیست یک نیاز است یک حقیقتی است و به پیروی از سیاست صداقت و صراحت که مورد انتظار است باید به آگاهی برسانم اگر تصور کنیم با کمکاری و راحت طلبی و زیاده خواهی از یک طرف و بی‌دریی به دنبال افزایش حقوق و دستمزد بودن از طرف‌دیگرمیتوانیم به‌هدفهای ملی و خودکفائی و مبارزه با تورم ، توفیقی حاصل کنیم سخت در اشتباهیم و این راه راه ناصوابی خواهدبود جمشیدآموزگار گفت شاهنشاه آریامهر به هنگام معرفی این دولت فرمودند اگر رشدی معادل بیست درصد داشته باشیم و در مقابل تورم بیست و پنج درصدباشد این اقتصاد سالم نیست‌باین جهت‌مبارزه با تورم سرلوحه برنامه‌های دولت قرار گرفته است

نخست وزیر گفت‌مبارزه با تورم بطور کلی دریک معادله بسیار ساده خلاصه میشود و آن برابری عرضه و تقاضاست و با تمام‌توان و نیرو در همه بخشهـا تلاش خواهدشد که عرضه افزایش یابد و همه میدانیم که افزایش عرضه نیاز به زمان دارد در کشاورزی مبارزه با آفات بسته بندی صحیح ـ توزیع درست ـ ایجادانبارها و سردخانه‌ها نتایجش سالهـای آینده روشن خواهد شد و همین طور در مورد صنایع‌عرضه خدمات نیازمند آموزش انسانهاست در این خلال تا زمانی که عرضه افزایش‌پیدا کندناچار برای اینکه‌برابری در آن معادله ساده برقرار شود میبایستی از افزایش غیر منطقی و بیشتر تقاضا پرهیز کرد.

افزایش حقوق

نخست وزیر گفت‌در اینجا دو راه‌حلی به نظر میرسد یکی اینکه‌تعدادی از طرحها را متوقف کنیم که نتیجه این کار بی‌کار کردن و بی‌کار شدن دهها هزار کارگر است که مسلما این هرگز مورد تصویب شاهنشاه آریامهر قرار نخواهد گرفت راه دیگر اینست که همگی با هم داوطلبانه از افزایش تقاضای بیشتر پرهیز کنیم. **و این به آن معنی است‌که برای مدتی‌نه چندان‌طولانی همگی چه در بخش عمومی و چه در بخش خصوصی ازدرخواست افزایش دستمزدداوطلبانه خودداری کنیم نخست وزیر گفت میدانم و بخوبی هم میدانم این درخواست‌وخواهش به منزله تجویز یک داروی‌تلخ است ولی چه میتوان کرد که سلامت اقتصاد و جامعه به آن‌بسته‌است به‌این‌امیدکه «سخن‌که‌ازدل برآید لاجرم بر دل نشیند»** جمشید آموزگار گفت امیدوارم که این‌درخواست مورد پذیرش قرارگیرد البته دولت وظایفی‌دارد که انجام خواهدداد درامر مبارزه با تورم باین نکته نیز بایدتوجه کنیم که‌هر تولیدکننده‌مصرف کننده هم هست‌نخست وزیر گفت دود آتش‌تورم‌به‌چشمان همه میرود کسانی نباید توجه کنندکه‌باگران فروشی کالای خود در آمد بیشتری دارندواززیانهای‌تورم‌مصون خواهند ماندجمشیدآموزگار گفت باید بگویم که عوامل تورم‌درهرکشورمانندحلقه‌های زنجیر به هم متصل است و مردم باید بدانندکه هر اقدام وشتابزدگی آنها و هرعمل بدون بررسی و مطالعه نتیجه‌اش به‌ضرر خود آنها خواهد بود.

جمشیدآموزگار گفت تقاضا دارم مردم دولت رایاری کنندو بخصوص از حزب رستاخیز ملت ایران تقاضا دارم که در این راه دولت را یاری و **باصراحت‌و صداقت مردم‌را از مشکلاتی که در پیش داریم آگاه سازند از مردم تقاضا دارم برای هدفهائی که شاهنشاه آریامهربرای کشور تعیین فرمودند یاری دهنده دولت باشند** نخست وزیر گفت نکته دوم موضوع یک نظام موثر ونافذ پی‌گیری و نظارت است‌درمرحله نخست این وظیفه به عهده مدیران هر سازمان است اگر مدیریت صحیح در هر سازمانی‌پیاده شود وظیفه‌مدیران است که در برنامه های خود نظارت وپی‌گیری کنند ودر مرحله دوم وظیفه‌ای است که شاهنشاه آریامهر برای سازمان برنامه وبودجه زیر نظر نخست وزیر تعیین فرموده‌اند وهما نطور که‌در بیانات آقای معینیان مشهود بود میبایست این نظارت و کنترل‌پیش ازآنکه‌بکمیسیون شاهنشاهی برسددر دستگاه دولت‌عمل‌شود نخست وزیر درپایان گفت امیدوارم که با موشکافی ودقتی‌که‌کمیسیون شاهنشاهی که خود اصیل‌ترین منتقد فعالیت‌های‌کشور است به عمل می‌آید دولت دراجرای‌نیات‌فرمانده‌عالیقدر کشور شاهنشاه‌آریامهرتوفیق خدمت داشته باشد.

عکسی‌از پنجمین جلسه‌عمومی کمیسیون شاهنشاهی که بعداز ظهر دیروز در کاخ سعدآباد تشکیل شد.

معینیان درجلسه کمیسیون بازرسی شاهنشاهی گفت

در سیستم امروز، تک‌روی دستگاه غیر قابل قبول است

آقای معینیان رئیس دفتر مخصوص شاهنشاه آریامهر در جلسه دیروز کمیسیون شاهنشاهی ، پس از آنکه گزارش آخرین وضع‌طرحها و پروژه‌های زمان‌بندی شده قرائت شد ، طی سخنانی گفت :

اکنون ده ماه و سه روز ازماموریت حساس‌کمیسیون شاهنشاهی میگذرد ، این کمیسیون بموجب فرمان مورخ ۱۶ آبان ماه ۲۵۳۵ طی این مدت به بررسی و ارزشیابی و بازرسی در حدود ۱۰۲۲ پروژه زمان بندی‌شده ازطرحهای‌زیربنائی مملکت که‌توسط دستگاه‌های اجرائی تهیه شده و مورد تائید سازمان برنامه و بودجه ودولت قرار گرفته‌و همچنین انجام ۲۲۳ ماموریت بازرسی در سراسر کشور با همکاری موثر بازرسیهای شاهنشاهی و ویژه‌نظامی پرداخته‌است. جزئیات‌کارهای این‌کمیسیون که پرتوی از آفتاب تابان اندیشه‌های بلند رهبرخردمند این‌سرزمین‌است‌و مجموعه‌ای بی‌همتا از نظارت دولت و ملت ایران برطرحهای‌دوران قبل از وصول به دروازه های تمدن بزرگ است بدون کم‌وکاست و باکمال صراحت دراین جلسات باستحضار ملت ایران رسیده است و این روش همچنان ادامه خواهد داشت. در سیستم‌های‌مختلف جهان امروز بجز در نظام شاهنشاهی ایران‌کدام دستگاه نظارت و یا خردگیری را در چهنقطه‌عالم میتوان‌سراغ داشت که با این دقت وعمق و دور از حب و بغض ، مسائل مملکتی را بشکافد و حقایق را به اطلاع افکار عمومی برساند.

اکنون حاصل تجزیاتی که از کار بررسی وبازرسی این طرحها بدست آمده‌است بطور خیلی خلاصه دراینجا مطرح میشود :

دستگاه‌برنامه‌ریزی

۱ـ گزارشهای پیگیری پیشرفت طرحها که هرسه‌ماه یکبار دستگاه‌های اجرائی به کمیسیون شاهنشاهی می فرستند و نتایج بررسی آن در آغاز این جلسه مطرح گردید و تقاضاهای بی‌دریی تجدیدنظر در زمان‌بندی و حجم عملیات طرحهائیکه در عرض ۶ ماه اخیر پس از تائید سازمان برنامه‌وبودجه به کمیسیون شاهنشاهی رسیده است آشکارا نشان میدهد که برنامه‌ریزی‌های‌ما باید با دانش‌کافی و اطلاعات دقیق و احتساب حجم‌عملیات و اعتبارات و نیروی انسانی و لوازم و مصالح و بالاتر از همه با قبول مسئولیت کامل توام باشد و دستگاه برنامه‌ریزی مملکت براین‌کار نظارت تام وتمام داشته‌باشد اگر درستی کار برنامه‌ریزان تضمین شده باشد ممکن نیست مثلا یک‌طرح‌زمان‌بندی شده دردست‌اجراکه بموجب گزارش‌مورخ اسفندماه۲۵۳۵ دستگاه اجرائی باید درپایان سال ۲۵۳۶ خاتمه یابد واز آن بهره‌برداری بعمل آید پس از ۶ ماهمورد تجدیدنظر قرار گیرد و تاریخ پایان‌آن به آخر برنامه ششم یعنی ۶ر۵ سال بعد موکول شود بدون اینکه دلیل موجهی برای اینکار ارائه شده باشد (مراجعه شود به گزارش پیگیری طرحها که در آغاز جلسه قرائت گردید).

روش محکوم

۲ ـ جالب توجه‌ترین نتیجه‌ای‌که‌ضمن این‌بررسیها بدست آمده این است که پس ازبرنامه‌ریزی‌و هرطرحی وارد مرحله اجرا می‌شود ضرورت کامل دارد که از نظر کیفیت کار و زمان پیشرفت کارو صرف‌اعتبارات و هزینه طرحها دریک‌مرحله قبل از کمیسیون شاهنشاهی نیز درسطح دولت زیرنظارت دقیق قرار داشته باشد. در بازرسیهای کمیسیون شاهنشاهی که همچون اشعه‌ای بسیار نیرومند تمام زوایای تاریک و مبهم‌اجرای هر برنامه را روشن میکند دیده شده است که بعضی از طرحها بدون هیچ دلیل موجهی و یا در قبال دلائلی که نمیتوان آنرا موجه شناخت با چندین سال‌تاخیر و بسیار گران‌تر ازبرآورد های نهائی اجرا شد واغلب بروز اشکالات کوچک که ارتباط با کمبود مصالح و لوازم و سیمان هم نداشته ماههاپروژه‌را متوقف‌گذاشته است‌وبرای مسئولان‌اجرائی آن پروژه نیز این یک امر عادی بود و ساده‌ترین راه حلی را که انتخاب میکنند این است که در بودجه سال بعد و سالهای بعد اعتبارات اضافی دیگری بعنوان‌ضریب تورم و افزایش دستمزدها و بهای مصالح و تجدیدنظر در قرارداد ها منظوردارند تا روزی برسد که این طرح بصورتی تمام شود . این روش در پیشگاه شاهنشاه ایران محکوم است و اصولا مسئول هرپروژه‌ای که‌بدون عذر موجه و قابل قبول طرحی را دیرتر از زمان مقرر وگران‌تر ازقیمت‌معقول تمام کند از انجام یکوظیفه ملی و وطن‌پرستی درپیشگاه شاهنشاه و ملت ایران‌شانه خالی کرده است و از این پس سروکار این‌قبیل‌مجریان طرحها به امر شاهنشاه‌پس از بازرسی دوم با کمیته تشویق وتنبیه خواهد بود.

تفکیک مسئولیت

۳ـ سومین نتیجه‌گیری از بررسی‌ها و بازرسیهای کمیسیون شاهنشاهی این است که چه در مرحله تهیه و تنظیم طرحهای زمان‌بندی شده و چه در مرحله اجرا موضوع همکاری وبرقراری هم‌آهنگی و همچنین تفکیک مسئولیت بین وزارتخانه‌ها و سازمانهای اجرائی یکی از مسائل اساسی پیشرفت هر طرح است وزارتخانه‌ها و سازمانهائی که متعلق به این مملکت و همه دارای‌یک هدف و یک مسئولیت‌هستند نمیتوانند بگویند که ما کار خود را می‌کنیم و بادیگری کاری نداریم. در سیستم‌های امروزکه دستگاههای‌اجرائی هریک قطعاتی‌از ماشین‌عظیم حرکت جامعه بسوی‌پیشرفت هستند تا هم‌آهنگی وتکروی غیرقابل قبول است . در بازرسیهای کمیسیون شاهنشاهی در هر جلسه با نمونه‌هائی از این موارد روبرو میشویم قابل قبول نیست که ساختمان یک راه اساسی در حدود یکسال و نیم و برای برداشتن تعدادی تیر چراغ‌برق ازمسیر آن‌راه معوق بماند و موضوع به مکاتبه بین سازمانهای‌مختلف برگزار شود بدون اینکه محاسبه خسارات و ضایعات ناشی از این روش را در برابر مجریان و مسئولان بگذاریم بهمین سبب است که شاهنشاه امر ومقررفرمودند در سطح دولت سیستمی که هم‌آهنگی ایجاد کند و مسئولیت‌ها را تفکیک کندو هرجا لازم است دستوربدهد و کار را حل و فصل کند برقرار شود.

★★★

**و اما نتایج مثبتی که از این بررسیها و بازرسیها حاصل شده این است که هر پروژه‌ای که سرپرستی و نظارت مدیرانی لایق و درستکار و دلسوز و بادرک مسئولیت و از تشکیلاتی کارآمد و با نظام اداری صحیح‌برخوردار است‌کیفیت کار و زمان پیشرفت آن‌از هر جهت معقول بوده و قیمتهای تمام شده نیز درمقام مقایسه با طرحهای مشابه که دارای مدیریت و نظام اداری غلط بوده نازلتر و رعایت تمام مصالح کشور در آن شده است و هرگاه چنین طرحهائی با کمبود مصالح و نیروی انسانی مواجه‌بوده‌دراثربرخورداری از یک نظام برنامه‌ریزی و اجرائی صحیح حدود مسئولیت مدیران و تلاش آنان برای پیشرفت کارکاملا محسوس است و من اجازه دارم در اینجا اعلام کنم که در کار بازرسیهای کمیسیون شاهنشاهی خدمات این قبیل خدمتگزاران به‌پیشگاه‌شاهانه معروض خواهد شد ویقین است که مورد نظر خواهد بود و جادارد که‌وزارتخانه ها و سازمانهای اداری در اجرای طرحهای عظیمی که درپیش است نقش حساس مدیران لایق و بااحساس مسئولیت را کاملا درنظر داشته باشند و از نتایج زیان‌بار مدیریت‌های بد و سیستم‌های اداری مغشوش و فاقد حس مسئولیت غافل نمانند.

جرثقیل هیدرولیکی
شرکت تولیدا
بازو تلسکوپی
۱۲/۵ تنی ۱۷۰ هزارتومان
۱۸ تنی ۱۹۰ هزارتومان
شرکت تولیدا.
خیابان ایزنهاور ، مقابل وزارت کار شماره ۴۳۲
تلفن ۹۵۴۴۶۰ـ ۹۵۹۲۳۴
۹۵۷۴۰۹ ـ ۹۵۶۸۶۰

ماشین بلوک زنی سیمانی
کادونا CADONA
تولیداز ۱۵۰۰ الی ۱۲۰۰۰ عدد در روز
ساخت ایتالیا

شرکت بتون ماشین
خیابان ایزنهاور بین نواب و اسکندری شماره ۲۶۳
تلفن ۹۳۲۷۲۶ ـ ۹۲۹۵۰۳ ـ ۹۳۱۷۲۰

همشهریان عزیز
هم محلان گرامی

با سپاس و تشکر ازحزب رستاخیز ملت ایران نسبت به کاندیداتوری

خانم نصرت ـ السادات رضوی نیکخو

خانم نامبرده فردی است با ایمان . پرکار و دانشمند لایق و صدیق که در خانواده شاهدوست ووطن پرست‌و اصیل تربیت شده ایشان در مدت قریب پنجسال تصدی بر آموزش و پرورش ناحیه ۱۲ با صداقت و خلوص کامل خدمات شایان توجهی بمردم جنوب شرق تهران مبذول و قبلا نیز در همه مراحل خدمتی و محلی بصورت دلسوزترین فرد محل در پی رفاه عمومی و پیشرفت آموزش و پرورش تلاش کرده‌اند و اطمینان داریم درسمت نمایندگی مجلس‌نیز با همین صمیمیت و صداقت خدمات ارزنده تری در اجرای منویات شاهنشاه آریامهر به میهن عزیز خصوصا همشهریان گرامی انجام خواهند داد باین جهت شرکت در انتخابات و انتخاب باین بانوی وارسته و پرتلاش را به عموم‌همشهریان گرامی توصیه میکنیم .

روسای انجمن های محلی و کانون های حزبی و شوراهای داوری مناطق ۳ و ۸ شهرداری و حزب .

۱ـ سرهنگ بازنشسته علینقی دیباج رئیس انجمن همکاری عمومی نارمک .
۲ـ محمد احتشام ـ رئیس شورای داوری ناحیه ۶ وحیدیه و مجیدیه و رئیس کانون حزبی ۱۶۷۳ و رئیس شورای انجمن های محلی شمال شرق تهران
۳ـ سرهنگ بازنشسته حسین گلمحمدی رئیس انجمن محلی شرق تهران نو
۴ـ غلامرضا جهانشاهی رئیس انجمن محلی دردشت
۵ـ هاشم قاسمی رئیس انجمن محلی بخش ۱۶ غرب نارمک .
۶ـ احمد حقی رئیس کانون ۶۷۱۷ ـ ۴۶ متری غرب نارمک .
۷ـ سروان بازنشسته جمشیدی رئیس انجمن محلی کوی تسلیحات .
۸ـ علی اصغر ارژنگی رئیس شورای داوری ناحیه۲۴ تهران نو و نیروی هوائی
۹ـ مسعود ناصری نشاط رئیس انجمن محلی غرب کوی نیروی هوائی وکانون ۶۴۷۳
روسای انجمن های محلی و کانون های حزبی و شورای داوری منطقه ۶ شهرداری و حزب
۱ـ ۲ـ ۳ـ ۴ سید محمود دیان رئیس کانون ۶۵۱۴ـ محمد صادق هادی عصار رئیس کانون ۱۱۶۷ حسن رهادست رئیس کانون ۶۷۱۳ و حاج ابراهیم اشرفی رئیس کانون ۱۶۲۸ و رئیس انجمن محلی شوش شرقی و توابع جنوب شرق تهران و شهباز جنوبی
۵ـ سرهنگ بازنشسته ظهوری رئیس شورای داوری ناحیه ۲۶ میدان خراسان و توابع
۶ـ حاج مسعود امیری رئیس گروه فرهنگی امیری‌و رئیس کانون ۱۵۷۱ و رئیس انجمن محلی مسلمین شرق شهباز .
۷و۸ غلامرضا بابائی رئیس کانون ۶۷۷۳ غلامرضا فلاحت رئیس کانون ۶۷۷۲ و رئیس انجمن محلی ۲۱ متری رضا پهلوی و شورای معتمدان افسریه و شاه آباد شرق
۹ـ چنگیز فخراوی رئیس انجمن محلی آهنگوتوابع و رئیس کانون ۱۰۵۵
۱۰ـ رضا دهقانی رئیس کانون ۶۸۳۱
۱۱ـ سیف‌الله ایرانی رئیس کانون ۶۸۱۹
۱۲ـ محمد الماسی رئیس کانون ۱۰۰۹ انجمن محلی بلوار رضا پهلوی
۱۳ـ محمد حسین پیش بین رئیس کانون ۶۵۷۱
۱۴ـ مهندس محمد ناصر سراج رئیس کانون ۶۸۲۲ شهباز جنوبی و مشیریه .

رئیس شورای عالی انجمن های محلی شرق تهران‌ورئیس کانون ۱۰۱۸ امیرفرهی

آ ـ ۸۷۸۳

بنگاه حمایت مادران و نوزادان
آموزشگاه مامائی
آگهی قبول داوطلب

بنگاه حمایت مادران و نوزادان به منظور تربیت ماما برای خدمت در خارج از مرکزوبرای دوره‌سیزدهم آموزشگاه مامائی عده‌ای داوطلب با شرایط زیرمی پذیرد :

۱ـ دارندگان کارنامه قبولی‌سال اول نظری .
۲ـ داشتن گواهی‌فارغ‌التحصیلی از آموزشگاه های رسمی بهیاری‌دو ساله .
۳ـ انجام لااقل دو سال خدمت بهیاری در یکی از بیمارستانهای رسمی کشور .
۴ـ حداکثر سن ۳۰ سال .
۵ـ سپردن تعهد دو سال خدمت در خارج از مرکز و در هر نقطه که بنگاه تعیین کند .
۶ـ دردست داشتن رضایتنامه کتبی از اولیای خود مبنی برموافقت با تحصیل در رشته مامائی و خدمت در خارج از مرکز .
۷ـ دوره آموزشگاه یك سال است‌و به‌دانش‌آموزان در تمام‌دوره تحصیلی و کارآموزی کمك هزینه ماهیانه نقدی‌نیز پرداخته‌خواهدشد.
۸ـ داوطلبان مجرد حق‌تقدم‌دارند
۹ـ علاقمندان میتوانند همه روز به استثنای روز های تعطیل صبح ها در ساعات اداری تا تاریخ۲۵ شهریور ماه سال جاری با دردست داشتن شش قطعه عکس ۶ × ۴ ودو برك رونوشت شناسنامه و اصل مدارك بهیاری بدفتر آموزشگاه‌واقع‌در خیابان امیرآباد خیابان جمشیدیه برای ثبت نام مراجعه نمایند.

بنگاه حمایت مادران ونوزادان

سازمان منطقه‌ای بهداری و بهزیستی استان آذربایجان غربی

برای آموزشگاههای بهیاری‌روزانه خود در شهرستانهای خوی ومهاباد درسال تحصیلی ۳۷ـ۲۵۳۶ تعداد ۳۰ نفر دانش‌آموز دختروپسر از طریق مسابقه‌و مصاحبه باشرایط‌زیر میپذیرد .

۱ـ داشتن سلامت جسمی‌وروانی
۲ـ داشتن کارنامه قبولی سال‌دوم با نظام جدید یا داشتن‌کارنامه قبولی نهم، دهم ، یازدهم‌بانظام‌قدیم
۳ـ سن ۱۶ تا ۲۲ سال
۴ـ دارا بودن برك معافیت از خدمت‌سربازی یا بر خاتمه خدمت سربازی برای‌داوطلبان‌پسرداوطلبین میتوانند از تاریخ نشر آگهی تا تاریخ ۲۳ر۶ر۳۶ جهت ثبت‌نام با دردست داشتن مدارك زیر .
۱ـ سه قطعه عکس ۴ × ۶
۲ـ فتوکپی شناسنامه یك برك
۳ـ فتوکپی آخرین مدرك تحصیلی
۴ـ فتوکپی برك خاتمه خدمت یامعافیت از خدمت سربازی
۵ـ رسید بانکی مبنی‌بر پرداخت ۳۰۰ ریال بحساب ۷۸۴۴ بانك ملی (رضائیه) به آموزشگاه مورد نظرخود مراجعه کنند به مدارکی که بعداز مهلت فوق تحویل داده‌شود ترتیب اثر داده نخواهد شد .

بدینوسیله امضاء کنندگان ذیل اهالی پارسا‌آباد از آقای آزاد زارعی ریاست محترم شهرداری پارسا‌آباد مغان که در مدت کوتاهی که بسمت ریاست شهرداری منصوب شده‌اند وظایف محوله را به نحو احسن در کمال خلوص نیت انجام داده‌اند قابل‌ستایش وتحسین میباشد سپاسگزاری وقدردانی را نسبت بایشان ابراز میداریم.

یونس کتابچی ـ چنگیزشاهد ـ پاشیل بالائی ـ احمد زرمخی ـ حسن عزیزپور ـ فرامرز میربابائی ـ ابراهیم مجیدی ـ رحیم‌وفار ـ علی شرفی ـ صابر قنبری ـ یوسف وحدتی ـ تیمور حسین‌زاده ـ صالح‌گوزلی ـ حاج موسی طاهری و ۳۱ امضای دیگر.

آ ـ ۲۸۰۹۳

اطلاعیه سفارت کبرای ژاپن

از این تاریخ ، یکشنبه ۲۰ شهریور ماه محل سفارت کبرای ژاپن به نشانی زیر انتقال یافته است :
خیابان پهلوی ـ بلوار ناهید ـ شماره ۴۶ تلفن ۴۰ـ۲۲۵۴۳۷
آ ـ ۲۶۹۶۸

آگهی حراج

هنك ژاندارمری بهبهان تعداد ۸۸ قلم وسائل فرسوده خودروئی از قبیل باطری، لاستیك وقطعات موتور را از طریق حراج به معرض‌فروش میگذارد داوطلبین میتوانند همه روزه ازوسائل فرسوده در انبار پشتیبانی‌هنك بازدید و درکمیسیون حراج که از ساعت ۸ تا ۱۳ روز ۳۰ر۶ر۲۵۳۶ بعمل خواهد آمد شرکت نمایند .

پشتیبانی هنك ژاندارمری بهبهان

شرکت تعاونی مسکن کارکنان وزارت آموزش وپرورش

به اطلاع اعضا **سری اول** می‌رساند بخاطر جلوگیری از ایجاد هرگونه وقفه در کارساختمان آپارتمان‌های خود هرچه زودتر نسبت‌به واریز بقیه پیش‌قسط خود اقدام نمایند .
ضمنا به اطلاع آن‌عده از اعضای سری اول که تاکنون نسبت به تنظیم قرارداد واگذاری آپارتمان اقدام ننموده‌اند میرساند که روز های **یکشنبه ـ سه‌شنبه ـ وپنجشنبه** از ساعت ۹ صبح الی ۱۲ جهت تنظیم قرارداد بدفترشرکت مراجعه نمایند .

هیئت مدیره

KHORRAM WORLD
در
لوناپارك
دنیای خرم
هیجان
شادی
وحشت
با ۱۲ نوع از مدرنترین وجالبترین وسایل بازی و سرگرمی
توصیه میشود کسانیکه طاقت دلهره و اضطراب ندارند از
ترن هوائی کالا کسی استفاده ننمایند
کیلومتر ۴ اتوبان‌تهران کرج تلفن ۱۲ـ۹۴۱۷۱۱

علیاحضرت شهبانو که دیروز برای افتتاح کنگره پزشکی ایران ،به رامسر تشریف فرما شده بودند به تهران مراجعت کردند. دکتر شیخ‌الاسلام‌زاده وزیربهداری و بهزیستی، دکتر نهاوندی رئیس‌دفترمخصوص شهبانو و آقای معاون‌وزارت دربار افتخار حضور دارند.

کلیه مدارس استیجاری خریداری میشود

دستور عمل خرید مدارس استیجاری صادر شد براساس این دستور عمل که بموجب آئین‌نامه اجرائی مصوب ۲۷ تیر ماه ۲۵۳۶ کمیسیون بودجه مجلس شورایملی و بموجب تبصره ۸۲ قانون بودجه امسال تنظیم شده مدارس استیجاری که تا تاریخ ۲۶ اسفند ۲۵۳۵ در اجاره وزارت آموزش و پرورش بوده و همچنین مدارسی که مشمول فرمان آموزش رایگان شده است خریداری میشود ادارات آموزش و پرورش مکلف شده‌اند طبق شرایط زیر در این‌مورد اقدام کنند.

۱ـ فورا نسبت به تشکیل کمیسیون خرید اقدام و مشخصات اعضای کمیسیون را همراه با اولین صورتجلسه مذاکرات بدفتر حقوقی اعلام دارند .

۲ـ در هر جلسه خلاصه مذاکرات و همچنین متن کامل تصمیمات در دفتر مخصوص ثبت و به امضای کلیه اعضاء رسانیده شود.

۳ـ مدیر کل استان شخصا با مراجعه به رئیس دادگستری و جلب نظر مشورتی وی فهرست مشخصات کارشناسان آن استان را که صالح به ارزیابی و تقویم ارزش عرصه و اعیان املاک هستند واز هر جهت مورد اعتماد می ـ باشند تهیه و فورا ارسال دارند .

۴ـ کلیه مدارسی که برای محل آنان حکم تخلیه صادر شده است و همچنین مدارسی که بعلت مخروبه بودن تعطیل وبلا استفاده میباشد و یامحل مدارسی که در سال جاری محتاج تغییرات کلی و اساسی وبانوسازی میباشد درصورتی که این محل ها مناسب مدرسه باشند از اولویت های خاص برخوردار بوده و با توجه‌به مقررات مذکور باید خریداری شوند.در صورت عدم‌موافقت مالک به آنان اخطار و در صورتی‌که ظرف ۱۵ روز پس از ابلاغ کمیسیون مراجعه و اعلام قبول و آمادگی ننمایند بلادرنگ موضوع‌رابکمیسیون موضوع ماده ۵۰ قانون‌برنامه و بودجه به استاندار اعلام ودرخواست تعیین بها نمایند.

۵ـ قبل از خرید ملک از شهرداری محل استعلام و مطمئن شوند که محل مزبور در مسیر طرحهای عمرانی‌قرار ندارد و نوسازی و خریدآن بدون اشکال است .

۶ـ مقارن این امر بدهی مالیاتی و مفاصا حساب و عوارض شهرداری ملک مزبور نیز استعلام شود.

۷ـ پس از اعلام بهای ۲۵ در صد ارزش تعیین شده ملک ازمحل درآمد عمومی بارعایت مقررات مربوط بخصوص مواد ۷ و ۸ و ۹ آئین نامه اجرائی بندم مالک و یامالکان ملک در بانک یا صندوق دادگستری تادیه و مراتب به داستان محل جهت امضاءسند انتقال اعلام شود .

۸ـ اقداماتی را که تاآخر امرداد ماه وسیله کمیسیون خرید استان انجام شده و همچنین خلاصه اقدامات کمیسیون را در راس هر ۱۵ روز اعلام نمایند .

۹ـ در صورتی‌که دراجرای قانون و آئین‌نامه اجرائی آن و دستورعمل صادره از نظر آن اداره ابهامی وجودداشته باشد مراتب را فورا از دفتر حقوقی استعلام نمایند .

معلمان پذیرفته‌شده دردانشگاهها از مرخصی با حقوق کامل استفاده می کنند

کارکنان وزارت آموزش و پرورش که در رشته های مورد نیاز این وزارتخانه در دوره‌های روزانه دانشگاهها پذیرفته شده‌اند در صورت قبول‌تعهد خدمت می‌توانند بعنوان مامور تحصیل در دانشگاهها شرکت جویند .

یك مقام‌آگاه در این مورد افزود :این‌گروه از پذیرفته شدگان درمراکز علمی وآموزش عالی که‌تعهدخدمت سپرده‌اند بدون حضور در محل کارخود حقوق‌کامل دریافت میدارند . ضوابط تعیین کننده برای‌این‌گروه‌از کارکنان وزارت‌آموزش وپرورش که‌به‌دانشگاهها راه‌یافته‌اند درآینده طی دستورالعملی که‌شامل کلیه جزئیات ورشته‌های مورد نظر خواهد بودانتشار خواهد یافت .

همین منبع رشته‌های تحصیلی را فیزیك، شیمی ، زیست شناسی ، ادبیات فارسی و ادبیات انگلیسی و ادبیات عرب‌ذکر کردو یادآورشد که احتمال دارد در پاره‌ای از مناطق رشته‌های یادشده براساس نیازهای خاص‌کاهش ویا افزایش پیداکند .

خبرنگار ما می‌نویسد بموجب بخشنامه‌ای که وزارت‌آموزش وپرورش وعلوم قبلا به‌آگاهی رسانیده بود پذیرفته‌شدگان‌دوره های شبانه دانشگاهها و مدارس عالی اگر تعهد خاصی جهت خدمت سپرده باشند می‌توانند بدون استفاده از حقوق به تحصیل ادامه دهندو سپاهیان انقلاب منقضی خدمت هم که‌به خدمت آموزش و پرورش درآمده‌اند می‌توانند با سپردن‌تعهد به‌تحصیل عالی اشتغال ورزند و پس از تحصیلات‌دانشگاهی خدمت خودرا در مرکز بخش‌ونقاط دیگر ادامه دهند .

صدور پروانه ساختمان در خارج از محدوده شروع شد

اکثر مردم در گفتگو با گزارشگر روزنامه اطلاعات خواستار حذف مدت تعیین شده برای دادن تقاضا و صدور اجازه‌ساختمان شدند

در اینمورد جمشید حیدری یکی از متقاضیان گفت :در مدت کمی که شهرداری‌برای خانه سازی تعیین کرده است چگونه میخواهند بما جواز ساختمان بدهند .

عبداله اشرفی یکی دیگر از متقاضیان نیز گفت :

اگر بنا باشد جواز ساختمان بمردم بدهند‌احتیاج به زمان بندی ندارد ولی‌اگر زمان را درنظر نگیریم مردم بتدریج می‌آیند و جواز دریافت میکنند .

نعمت‌اله عابدینی یکی‌دیگر از مراجعه کنندگان که‌برای گرفتن پروانه ساختمان‌آمده بود گفت :

اگر شهرداری منطقه بخواهد کاری انجام دهد میتواند کلیه مدارک مورد احتیاج را در روزنامه ها و یا در محل های تعیین شده اعلام کند و مردم هر وقت که‌خواستندبتوانندبشهرداری مراجعه کنند ،ولی متاسفانه باوضع فعلی که بیش ازچند هزار نفر ارباب رجوع می‌ـ خواهند به ۵ یا ۶ نفرکارمند مراجعه کنند ، بعلت ازدحام زیاد ، کارمندان نمی‌توانند جوابگو باشند .

یکی دیگر از مراجعه کنندگان گفت : باید زمان را ازبین ببرند تا مردم باخیال راحت وسرفرصت‌بشهرداری مراجعه کنند .

گرفتن تقاضا برای صدور پروانه در ۱۶ منطقه خارج‌از محدوده‌که خانه‌سازی‌درآنها آزاد شده‌است‌از امروز آغاز شد .

از بامداد امروز گروههای کثیری از مردم‌که‌سندمالکیت زمین های خود را در دست داشتند به شهرداریهای‌مناطق ۶ـ۷ـ۴ـ و ۱۲ و محل های ثبتی اعلام شده از طرف شهرداری مراجعه‌کردند تادر مهلت تعیین شده پروانه ساختمان دریافت دارند .

براساس جدول زمان‌بندی شده در ضوابط شهرداری، تاریخ‌صدور پروانه‌ساختمانی ازدیروز که‌اولین روزاعلام مقررات قانونی بود آغاز و تا پایان روز ۲۶ آبان ماه ادامه خواهد داشت . در مرحله اول به مناطق ثبتی ۲۵ شهریور ـ گل سرخ ـ بلوار رضا پهلوی ـ هاشم آباد، واقع در منطقه ۶ شهرداری، که طرحهای تفصیلی آن‌ها تهیه شده‌اجازه ساختمان داده می‌شود .

امروز درمنطقه ۱۲ شهرداری (شهر ری)نیز عده‌ای ازمردم برای گرفتن اجازه ساختمان به کوی دیلمان ـ چشمه‌علی‌و ظهیرآباد مراجعه کردند .

براساس مقرراتی که‌ازسوی شهرداری تعیین شده است ، مردم باید با در دست داشتن مدارک مورد لزوم مانندسند مالکیت ـ شناسنامه و غیره‌به منطقه‌ای که‌زمین‌هایشان در آن واقع است مراجعه‌کنند، تا در محل دفاتری که برای راهنمایی و رسیدگی بوضع صاحبان اراضی و صدور پروانه ساختمان تعیین شده است ، به آنان نشان داده شود .

محل هائی که دفاتر راهنمائی در آنجا تشکیل می‌شود‌نظیر پارک ـ مدرسه ـ انجمن‌محلی و غیره هستند و در آن ها علاوه‌برنماینده‌های‌شهرداری که نقشه‌های مقیاس یک دو هزارم همان مجتمع محلی را در اختیار دارند، یک نفر نماینده ثبت با نقشه‌کامل ثبت آن مجتمع ترتیب انتقال‌نقشه های ثبتی را روی نقشه یک دوهزارم می‌دهد و ماموران شهرداری وضع‌معابرمشخص شده را در روی نقشه هائی که در اختیار دارند با زمین مورد نظر هر شخص تطبیق میکنند .دراین محل مالکین با ارائه سند مالکیت‌زمینهای خود باید فرمی را که معلوم می سازد آنها صاحب هیچ گونه منزل شخصی درتهران نیستند امضاء کنند و مامور ثبت این فرم را با فهرستی‌که در اختیار دارد مقایسه‌میکند وپس از تائید این مسئله و انطباق سند مالکیت و نقشه ثبتی شهرداری‌نقشه‌ساختمان را مهرکرده دراختیارصاحب زمین می گذارد، تا براساس آن اقدام بساختمان کند .

در این مجتمع‌ها از سوی سازمان زنان و مددکاران اجتماعی نیز نمایندگانی‌برای راهنمایی مردم‌حضور دارند.

نظر مردم

باوجود آنکه شهرداری اعلام کرده بود که ازساعت یازده امروز تقاضا هارابرای صدور پروانه ساختمان خارج از محدوده‌ازمتقاضیان در برخی از مناطق می‌گیرد بااینحال جمعیتی بالغ بر ۳ تا ۴ هزار نفر از ساعت ۶ صبح در انتظار نوبت برای‌دریافت و پروانه ساختمان روبروی شهرداری ناحیه شش جمع شده بودند .

برای پرواز لندن ـ نیویورك و بالعکس

قیمت بلیط هواپیما از نصف کمتر شد

سازمان هواپیمائی کشوری امریکا روز گذشته نرخ های جدید بین لندن و نیویورکو بالعکس‌را به‌نرخهای«استندبای» و «باجت» را معروف شده است تصویب کرد .

نرخهای فوق را فقط شش شرکت هواپیمائی بین‌المللی که ازاعتبار کافی و پرواز های خوب برخوردار هستند ،مجاز به استفاده می‌باشند، این‌شرکت ها عبارتند از :

هواپیمائی ملی ایران ، هواپیمائی پان‌امریکن ،ترانس‌ـ ورلدایرلاین،هواپیمائی‌بریتانیا، ایرایندیاو ال‌عال .

نرخهای فوق که نسبت به نرخهای عادی مسیر فوق ، فوق‌العاده ارزانتر است برای فروشدر امریکا مبلغ ۱۴۶ دلار یکسره و ۲۵۶ دلار دوسره‌و برای فروش در انگلستان مبلغ ۶۴ پوندیکسره و ۱۴۹ پوند دوسره می‌باشد ، نرخ عادی پرواز یکسره در مسیر فوق ۳۰۵ دلار ودوسره ۶۱۰ دلار است که معادل ۱۶۶ پوند و ۳۳۲ پوند می‌باشد .

مسافرینی که‌از نرخ «باجت» استفاده می‌کنند می‌باید هفته مورد نظر خودرا جهت پرواز ۲۱ روز قبل از آغاز هفته به شرکت هواپیمائی اطلاع داده‌و بلیط بدون تاریخ خریداری نمایند .

شرکت هواپیمائی‌مربوطه۱۱ روز بعد تایید روز پرواز را که ظرف هفته مورد تقاضای مسافر است باو اعلام خواهد کرد .

ولی برای مسافرینی که از نرخ «استندبای» استفاده می‌ـ کنند جای قبلی ذخیره نمی‌ـ شودو مسافران می‌توانند بلیط بدون تاریخ پرواز را قبلا و یا روز پرواز در فرودگاه‌تهیه کنند .

اینگونه مسافران میتوانند از ساعت ۴ صبح روز پرواز تا ۳ ساعت قبل‌از پرواز کارت‌سوار شدن به هواپیما را ازشرکت هواپیمائی دریافت دارند .

هریک از شرکت های فوق تعداد محدودی از صندلی‌های هر پرواز خود را به‌مسافرینی که از نرخهای فوق استفاده می‌کنند اختصاص‌خواهند داد.

هواپیمائی ملی ایران (هما) در هفته بین لندن ـ نیویورک وبالعکس ۲۵۰ صندلی جهت مسافرین فوق‌اختصاص‌خواهد داد :

نرخهای فوق از تاریخ ۲۴ شهریور ماه قابل اجراست .

پس‌از خرید مازاد اراضی بیش‌از ۵۰۰ متر

شهرداری زمین ارزان میفروشد

شناسنامه خانه های ساخته شده درحریم‌محدوده تهران توسط شهردار پایتخت آغاز میشود ، تا از ایجاد ساختمان های غیر قانونی‌در حریم محدوده فعلی پایتخت جلوگیری شود .

رئیس انجمن شهرپایتخت امروز طی یک گفتگو با اطلاعات گفت : انجمن شهر و شهرداری پایتخت‌ازامروز مراقبت میکنند تا از هرگونه تخلف از سوی مردم در زمینه ایجاد ساختمان های جدید در حریم شهر تهران و نیز تکمیل ساختمانهای نیمه تمام فعلی در حریم‌شهر، از حدی که به آنها اجازه داده شده است جلوگیری کنند .

تیمسار نادرخانی گفت : بهمین منظور شهرداری‌تهران خانه هایی راکه هم‌اکنون‌در حریم محدوده ساخته شده و یا نیمه تمام است،شناسایی و صورت‌برداری میکند تا چنانچه ساختمان‌های‌جدیدی در آینده در حریم‌شهرتهران ساخته شود طبق قانون در اسرع وقت تخریب و با متخلفین بشدت‌مبارزه‌شود.

وی افزود : قانون معین کرده است که درحریم شهر فقط میتوان تاسیسات مرغ‌ـ و کشاورزی‌بناکرد ،بنابراین ایجاد منازل مسکونی بهیچ‌ـ وجه مجاز نیست

امروز در شهرداری پایتخت‌نیز گفته‌شد:شهرداری پایتخت گروهی را برای شناسایی آن دسته از زمین هائی که بیش از ۵۰۰ متر مساحت دارد تجهیز ساخته که در آینده نزدیک کارخرید مازاد زمین مزبور را از صاحبان اراضی آغاز کند .

این زمین ها پس از آن که به قیمت سال گذشته از صاحبان آنها خریداری‌شده، در اختیار افراد که‌درآمدی‌که خانه مسکونی ندارند به قیمت نازل قرار میگیرد .

امروز همچنین گفته‌شد: بزودی مطالعاتی از سوی شوراهای نظارت بر گسترش شهر تهران شروع خواهد شد تا به مناطق دیگر خارج از محدوده تهران نیز در صورت امکان یکی‌پس‌از دیگری و به مرورزمان‌اجازه ساختمان سازی داده شود.

اجاره خانه بازهم کاهش میابد

در پی اعلام آزادی صدور پروانه ساختمان در قسمت وسیعی از خارج محدوده تهران ، دیروز در این مناطق جنب و جوش تازه‌ای‌بچشم میخورد و اگر چه از شدت و سرعت ساختمان سازی از چند روز قبل بدینسو کاسته شده بود،ولی صاحبان‌اراضی و ساختمان های نیمه تمام‌این مناطق با خوشحالی از تصمیم شهرداری استقبال کردند .

در مناطقی که اجازه‌ساختمان سازی داده نشده ، عقیده‌مردم اینست که به زودی این اجازه به آنان نیز داده خواهدشد.

شب‌ـه ره

خانه سازی غیر مجاز در خارج‌ازمحدوده‌تهران متجاوز از ۲۰ روز پیش بدینسو بطرز عجیب وبی سابقه‌ای سرعت یافته بود . اجاره نشین هائی که در خارج از محدوده‌قطعه زمینی داشتند و سال ها بانتظار نشسته بودند تا شهرداری‌اجازه ساختمانسازی به آنان بدهد ، یکباره و قبل ازاینکه‌مجوز قانونی‌بدستشان برسد، شروع به ساختن یک چهار دیواری برای سکونت خود و خانواده‌شان کردند، ظرف همین مدت خیلی کوتاه صدها ساختمان‌درنقاط‌مختلف خارج‌از محدوده‌تهران‌ساخته شد ودستمزد کارگر ساده ساختمانی و بنا بطورسرسام آوری افزایش یافت مزدکارگر ساده که تاقبل از این‌ماجرا روزانه حداکثر بین ۵۰ تا ۶۰ تومان بود یکمرتبه به ۱۳۰ تا ۱۸۰ تومان‌ومزدبنا درمواردی به ۷۰۰ تومان در روزرسید. اما حالا که شهرداری‌ساختمان سازی در قسمت هائی ازخارج محدوده را آزاد گذاشته‌است و صاحبان زمین های خارج محدوده اجازه یافته‌اند طبق موازین و اصولی که شهرداری تعیین‌کرده ساختمان بسازند ،از شتاب و عجله‌ای که عده‌ای در ساختن خانه بخرج میدادند کاسته شده و دستمزد کارگر ساده بهروزی ۷۰ بنا به روزی ۲۵۰ تومان تنزل یافت . علت عمده بالا رفتن دستمزد بنا و کارگر ساده ظرف این مدت ، کارشبانه روزی آنان برای‌سر هم کردن‌یک چهار دیواری در مدت ۴۸ ساعت یا کمی‌بیشتر از این بود ، بی اغراق باید گفت که صدها خانه درخارج محدوده در مدتی کمتر ازیک هفته ساخته شده‌اند . حالا تاچه حد به استحکام ودوام این خانه‌ها میتوان امیدوار بود معلوم نیست.حتی‌بسیاری از صاحبان زمین ها بدون اینکه کمترین اطلاعی از کار های ساختمانی داشته باشند خود و اعضاء خانواده‌شان بهمراه بنا و کارگر به کندن پی و چیدن آجر پرداختند و این شتاب و عجله بی اندازه باعث شد تا قیمت مصالح ساختمانی نیز بطور بی‌رویه بالا برود ، مثلا آجری که‌تا یکماه پیش تنی ۲۰۰ تومان نرخ گذاری شده بود ناگهان به تنی ۴۵۰ تومان رسید .

آقای قاسم علی صالحی کارمند بایگانی‌وزارت آموزش و پرورش که در خیابان ۲۵ شهریور نیروی هوائی کار ساختمانسازی را از ۲۰ روز پیش شروع‌کرده است‌ونزدیک دستمزد کارگر ساده به روزی ۲۵۰ تومان تنزل یافت . علت عمده بالا رفتن دستمزد بنا و کارگر ساده ظرف این مدت ، کارشبانه روزی آنان برای‌سر هم کردن‌یک چهار دیواری در مدت ۴۸ ساعت یا کمی‌بیشتر از این بود ، بی اغراق باید گفت که صدها خانه درخارج محدوده در مدتی کمتر ازیک هفته ساخته شده‌اند . حالا تاچه حد به استحکام ودوام این خانه‌ها میتوان امیدوار بود معلوم نیست.حتی‌بسیاری از صاحبان زمین ها بدون اینکه کمترین اطلاعی از کار های ساختمانی داشته باشند خود و اعضاء خانواده‌شان بهمراه بنا و کارگر به کندن پی و چیدن آجر پرداختند و شاید باور نکنید اگر بگویم بعضی وقت ها که جوشکار بموقع سرکار نمی‌آمد خودم کار جوشکاری را هم انجام میدادم ، حالا باوجودی که پول هنگفتی برای خریدمصالح و مزد کارگر و بنا پرداخته‌ام خوشحالم که میتوانم یکچهار دیواری اختیاری داشته‌باشم. چون سالهاست‌که در سلسبیل شهریور نیروی هوائی کار ساختمانسازی را از ۲۰ روز ماهانه ۱۳۰۰ تومان اجاره میدهم و این برای من کمیک کارمندساده هستم بسیارسنگین است .

وی اضافه‌میکند : تنها موضوعی که در حال حاضر تا اندازه‌ای باعث نگرانی ما شده مشکل آب و برق است که گویا مقامات مسئول قول داده‌اند آب و برق ما را نیز تامین کنند .

آقای ادریسی نژاد صاحب دفتر املاک ادریسی درخیابان فرحناز پهلوی خارج محدوده نیروی هوائی میگوید : طی مدت کمتر از ۲۰ روز صدها خانه دواتاقه و چند طبقه در این منطقه ساخته‌شده که‌بعضی از آنها هنوز نیمه تمام هستند و باحتمال زیاد تایکی دوهفته دیگر کار ساختمانی آنها به پایان میرسد .

وی اضافه میکند : باساخته شدن این خانه‌ها در خارج محدوده اجاره بهای آپارتمان ها و خانه ها تقلیل یافته و نرخ اجاره‌مادر داخل‌محدوده تا ۲۰ در صد کاهش داده‌است. وحالا که ساختمان سازی در خارج محدوده مجاز اعلام‌شد انتظار میرود باز هم نرخ‌اجاره کاهش یابد .

اما حقیقت اینست که بسیاری از صاحبان خانه‌ها ترجیح میدهند خانه های خود رابه اجاره نسپارند که اگر در این مورد نیز اقدام لازم به عمل آید ، شکی نیست که اجاره خانه در تهران تا حد معقول و مناسبی کاهش‌خواهدیافت.

بازداشت شیعیان در عراق

صبح روز ۱۵ شهریور حدود ۶۰ نفر از شیعیان عراق که‌به مناسبت شهادت حضرت‌علی‌ع در حرم مطهر آن حضرت در نجف‌اشرف مشغول عزاداری و ذکر نام علی‌علیه‌السلام بودند توسط مامورین امنیتی عراق‌در داخل و خارج از حرم‌بازداشت وبه‌بازداشتگاه اعزام گردیدند.

در حادثه رانندگی جاده قصرشیرین

۵ نفر کشته و ۲۸ نفر مجروح شدند

قصرشیرین ـ خبرنگار اطلاعات: یك کامیون‌حامل ۳۲ کارگر دو شرکت راهسازی در جاده قصرشیرین واژگون شد و طی آن ۵ نفر کشته و ۲۸ نفر مجروح شدند.

کامیون کمپرسی ۴۸۵۴۶ ـ کرمانشاه برانندگی علی‌احمدی در ۱۲ کیلومتری سه راهی سرپل زهاب ـ قصرشیرین‌و در محل روستای «پس‌پس» بعلت سرعت زیاد واژگون شد.

۵ نفر از سرنشینان کامیون یاسامی امین محمودی، منوچهر ویسی، کریم‌پالانی،ولی‌چراغعلی نژاد و رضاعلی باشی کشته شدند .

مجروحین به بیمارستان‌شیر و خورشید سرخ قصرشیرین انتقال یافتند. نام گروهی از آنها که حالشان وخیم می ـ باشد بشرح زیر است :

علی احمدی (راننده) کاکا رضائی، شاه‌مراد احمدی ، ابراهیم مرادی ، عبداله ملکی، مهدی ظفری ، کریم احمدی ، محمد پالانی، عزیز محمودی ، عزیز الیاسی ، محمد قاسمی ، محمود راستی ، احمد پالانی ، جلال احمدی، نوراله کرمی ، حسین محمدی ، خیراله‌احمدی، یارمراد محمدی و حسن مرادی آقای‌احمدی‌پور بازپرس‌دادسرای قصرشیرین مامور رسیدگی به این حادثه شده است .

توضیحات وزراء

بقیه ازصفحه اول

این توصیه از طرف‌صاحبان صنایع از جابجائی نامعقول کارگران‌به‌میزان قابل‌توجهی کاسته خواهد شد.

سد برروی تجن

محمد یگانه وزیر مشاور ورئیس سازمان برنامه و بودجه در پنجمین جلسه کمیسیون‌شاهنشاهی گزارش کاملی از چگونگی اجرای طرح احداث مجتمع چوب و کاغذ گفت برای تامین آب مورد نیاز مجتمع چوب و کاغذ در مرحله اول تصمیم گرفته شد که‌ازآب رودخانه تجن بمیزان‌یک‌متر مکعب در ثانیه استفاده شود ولی چون دربعضی‌از سالهاممکن است این رودخانه آب بحد کافی نداشته باشد و به کشاورزی منطقه لطمه‌ای وارد شود از اینرو مقرر گردید در سلیمان تنگه سدی برای ذخیره آب ایجادشود. مطالعه آن براساس برنامه زمان‌بندی شده سال آتی انجام خواهد پذیرفت و ساختمان سد در حدود سال ۲۵۴۱ به اتمام خواهدرسید و درصورتیکه مجتمع کاغذ احتیاج به آب اضافی‌داشته باشد آب مورد لزوم از طریق حفر چند چاه تامین خواهد شد.

انبارهای غله

دکتر احمدعلی احمدی‌وزیر کشاورزی و عمران روستائی در سخنان خود به لزوم هماهنگی در امور صنعت و جنگل اشاره کردو گفت : وزارت کشاورزی و عمران روستائی برای جنگل‌های‌شمال درحال تهیه طرح جامعی است و احتیاجات صنایع چوب و کاغذ را نیز مشخص کرده است .

وی در مورد‌پروژه احداث انبار های مراکز خرید غله روستائی که‌مربوط به جلو ـ گیری از ضایعات محصولات کشاورزی است گفت : باقبول تاخیر در اجرای طرح، مجری فعلی ، در پیشرفت پروژه‌ها نهایت کوشش را به عمل می ـ آورد.

وی تاکید کرد که هرگاه کمبود مصالح ساختمانی خصوصا سیمان و شیشه و همچنین مشکل برق حل شود طرح تا آخر سال جاری‌برحله بهره برداری خواهد رسید .

مشکل سیلوها

وزیر بازرگانی در مورد چگونگی بازرسی از کار های مربوط به پیشرفت ساختمان سیلوها گزارشی داد وگفت: با مذاکراتی که با وزیر راه انجام گردید ، قرار شد ۱۷ هزار مترمربع اراضی‌واگذاری اداره غله استان خراسان به سازمان غله و قند و شکر و چی مسترد گردد .همچنین چهار هزار تن سیمان مورد نیاز تامین و بموقع تحویل پیمانکار خواهد شد .

خسرو شاهی وزیر بازرگانی درباره سیلوی ۵۰ هزار تنی قزوین گفت : چون فاصله زمین کنونی تا شهر قزوین ۳۰ کیلومتر است سعی‌خواهد شد ظرف دو ماه آینده زمین مناسب نزدیکتری انتخاب‌گردد.

وزیر بازرگانی در باره‌سیلو های ۲۵ هزار تنی قم واراک گفت : کمبودسیمان علت‌اصلی تاخیر در عملیات ساختمانی سیلو های مذکور نبوده ،بلکه عوامل دیگری در عملیات اجرائی پروژه سیلو های قم و اراک موثر بوده است .

وزیر بازرگانی در مورد نارسائی های شرکت های تعاونی مصرف شهری و عدم احداث و اتمام انبارکرمانشاه گفت : کوشش بعمل خواهد آمد تا در ۶ ماهه دوم سال جاری عقب ماندگی در زمینه های فوق جبران گردد .

نحوه قیمت‌گذاری

دکتر امین وزیر صنایع در پاسخ گزارش مسئول کمیته امور صنایع کمیسیون شاهنشاهی در مورد نحوه قیمت گذاری گفت :

مشکل دیگری که اکثرصنایع مورد بازرسی با آن مواجه بودند ، نحوه قیمت گذاری فعلی است ، با توجه باینکه در روش فعلی ، قیمت هابراساس هزینه تمام شده باضافه‌درصد سودی معین میگردد و بدین ترتیب عوامل مختلف مانند افزایش در بهره‌وری ، بهبود مدیریت و سایر عوامل کمی‌و کیفی تولید در آن ملحوظ نیست ، بررسی های متعددی در این زمینه از طرف‌وزارت بازرگانی ، اتاق بازرگانی و صنایع و معادن ایران وکمیته ملی حمایت از مصرف کننده‌ها دیدگاه های‌مختلف انجام شده و امید است روش جدیدی که متناسب با شرایط کنونی اقتصاد کشور باشد بوجود آید و بمورد اجرا گذارده شود .

خبرهای کوتاه

بازگشت وزیر امور اقتصادی

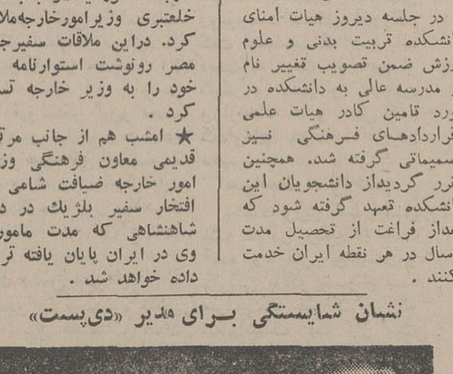

هوشنك انصاری وزیر امور اقتصادی ودارائی که در راس یك هیئت اقتصادی و صنعتی و بازرگانی سه‌شنبه هفته گذشته به‌کشور هند سفر کرده بود پس‌از امضای یک پروتکل‌به این کشور دیروز به تهران بازگشت .

وزیر امور اقتصادی ودارائی در مدت اقامت خود در هندبا نخست‌وزیر و معاون و رئیس جمهوری این کشور مذاکراتی انجام داد وبا وزیران نفت و پتروشیمی و بازرگانی و صنایع وفولاد و وزیر مشاور در امور خارجی دیدار و گفتگو کرد

درعکس هوشنگ انصاری بهنگام ملاقات با موراجی دسای نخست‌وزیر هند دیده میشود .

حق عبور اتومبیلهای دولتی

وزارت اموراقتصادی ودارائی اعلام کرد کلیه اتومبیل های دولتی هنگام ورود به اقوبان تهران ـ کرج ملزم به پرداخت ۱۰ ریال عوارض قانونی عبور از راه مزبور هستند . در غیر این صورت اینگونه اتومبیل‌ها جریمه خواهند شد .

تعهد ۵ سال خدمت دانشجویان دانشکده تربیت بدنی

در جلسه دیروز هیات امنای دانشکده تربیت بدنی و علوم ورزش ضمن تصویب تغییر نام از مدرسه عالی به دانشکده در مورد تامین کادر هیات علمی وقراردادهای فرهنگی نیز تصمیماتی گرفته شد. همچنین مقرر گردیداز دانشجویان این دانشکده تعهد گرفته شود که بعداز فراغت از تحصیل مدت ۵ سال در هر نقطه ایران خدمت کنند .

ضیافت افطار

عباسعلی خلعتبری وزیرامور خارجه‌شب گذشته ضیافت‌افطاری درکاخ وزارت خارجه ترتیب‌داد که در آن سفیران کشور های اسلامی مقیم دربار شاهنشاهی و گروهی از شخصیت های کشوروروحانیون حضورداشتند.

تسلیم رونوشت استوارنامه

قبل از ظهر امروز علی‌سمیر صفوت سفیرجدیدمصر دردربار شاهنشاهی در کاخ وزارت امور خارجه حضور یافتو باعباسعلی خلعتبری وزیرامورخارجه‌ملاقات کرد. دراین ملاقات سفیرجدید مصر رونوشت استوارنامه های خود را به وزیر خارجه تسلیم کرد .

★ امشب هم از جانب مرتضی قدیمی معاون فرهنگی وزارت امور خارجه ضیافت شامی به افتخار سفیر بلژیك در دربار شاهنشاهی که‌نودوشنی تنها خارجی است در جهان که وی در ایران پایان یافته ترتیب داده خواهد شد .

نشان شایستگی برای مدیر «دی‌پست»

طی مراسمی که در کلوب ایران و آلمان از طرف سفیر آلمان دکتر ریتزل برگزارشد، یك قطعه‌نشان شایستگی درجه یك که از جانب رئیس‌جمهوری آلمان والترشل به منصور "نودوشنی مدیر و سردبیر روزنامه‌ای دی‌پست داده شده بود، بوی تسلیم‌شد سفیرآلمان ضمن ستایش‌از مطبوعات‌ایران که نقش موثری در راه بهبودروابط ایران و آلمان دارند خدمات روزنامه‌ای دی‌پست‌تنها نشریه آلمانی زبان در آسیارا ستودواظهار داشت که‌نودوشنی تنها خارجی است در جهان که مدیریت یك نشریه آلمانی‌زبان را بعهده دارد .

معاون دانشگاه ملی

دکتر محمد جعفریان به سمت معاون دانشگاه‌ملی در امور پزشکی و درمانی و سرپرست دانشکده پزشکی این دانشگاه منصوب گردید.

سفر معاون وزارت جنك

امروز صبح، هیاتی بریاست مهدی حاجی منیری معاون وزارت جنك‌و رئیس سازمان هواپیمائی کشوری جهت‌شرکت در شورای عالی جهانی سازمان هواپیمائی کشوری بین‌المللی عازم مونترال شد .

شرکت در کنفرانس استانفورد

سناتور طاهر ضیائی رئیس اتاق بازرگانی و صنایع‌ومعادن ایران صبح‌امروز بمنظورشرکت در کنفرانس «استانفورد »تهران را بمقصد سانفرانسیسکو ترك کرد. این کنفرانس از امروز بمدت ۴ روز در سانفرانسیسکو تشکیل میگردد و رئیس اتاق ایرانو چندتن‌از صاحبان‌صنایع کشور ما در این کنفرانس شرکت میکنند.

سخنرانی دانشمند زیست‌شناسی

پروفسور «ورت» دانشمند سرشناس بین‌المللی در رشته زیست شناسی بیابانها که به ایران آمده است ساعت ۱۰ بامدادروز چهارشنبه ۲۳ شهریور در آمفی تئاتر کاخ کشاورزی برای کارشناسان کشاورزی و عمران روستائی و حفاظت‌محیط زیست ایران‌زیر عنوان«آلودگی هوا و اثرات‌آن‌در تولیدفرآورده های کشاورزی » سخن می ـ گوید . سخنگوی وزارت کشاورزی اعلام‌داشت که‌موسسه تحقیقات جنگلها ومراتع کشور طرح وسیعی برای استفاده از گونه های مختلف گیاهان‌جهت ایجاد فضای سبز در مناطق خشك کشور در دست‌بررسی دارد و پرفسور «ورت» دانشمند عالی مقام بین‌المللی ، در این مورد بعنوان‌مشاور موسسه‌انجام وظیفه میکنند .

پنجاهمین سال خدمت بانك ملی‌ایران

بانکملی ایران از امروز پنجاهمین سال خدمات خود را آغاز میکند. پنجاه سال پیش بنا باوامر اعلیحضرت رضاشاه کبیر و خواست عمومی مردم قانون اجازه تاسیس بانك ملی ایران به‌تصویب رسید و این موسسه ملی برای سرو سامان دادن بوضع مالی و اقتصادی کشور از روز بیستم شهریور ماه ۲۴۸۷ توسط رادمرد بزرك تاریخ ایران رضا شاه کبیر افتتاح و آغاز بکار کرد .

بانك ملی ایران از آغاز تاسیس تابامروزهمواره درجهت پیشرفت امور اقتصادی ـ رفاه عمومی و تحقق هدفهای انقلاب شاه و ملت خدماتی ارزنده انجام داده است .

کنگره دندانپزشکی

پانزدهمین کنگره دندان‌ـ پزشکی‌ایران از روزپنجشنبه ۲۴ شهریور بمدت پنج روز در محل کتابخانه مرکزی دانشگاه تهران تشکیل می شود. در این کنگره‌استادان ایرانی و خارجی ودندان‌ـ پزشکان کشور شرکت دارند و با سخنرانی و نمایش فیلم و اسلاید درباره‌آخرین‌پدیده های علم دندانپزشکی به گفتگو وتبادل‌نظرمیپردازند. در جریان تشکیل کنگره نمایشگاهی ازوسائل و مواد دندانپزشکی نیز برای تماشا و فروش دایر خواهد بود.

کنفرانس پژوهش های شیمی ایران

دومین کنفرانس پژوهش های شیمی ایران با شرکت ۲۰۰ نفرازاستادان ومحققان علم شیمی از دانشگاه‌های تهران، ملی، آذرآبادگان ، پهلوی، اصفهان و دانشکده های عام‌وصنعت، کشاورزی رضائیه، فرح، مدرسه عالی پارس و نیز سازمان‌تحقیقات شرکت ملی نفت و سازمان انرژی اتمی در محل تالار دانشکده علوم دانشگاه فردوسی تشکیل شد.

پنجمین جلسه عمومی کمیسیون شاهنشاهی

سازمان برنامه متهم به عدم کنترل برنامه‌های عمرانی شد

پنجمین جلسه عمومی کمیسیون شاهنشاهی، ساعت ۳ بعد از ظهر دیروز با شرکت آقای اموزگار نخست وزیر، چند تن از وزرا، آقای معینیان رئیس دفتر مخصوص شاهنشاه آریامهر و نمایندگان وسائل ارتباط جمعی در کاخ سعدآباد تشکیل شد. پس از اعلام رسمیت جلسه آقای پیمان نماینده وسائل ارتباط جمعی در این کمیسیون گزارش آخرین وضع طرحها و پروژه‌های زمان بندی شده وزارتخانه‌ها و دستگاههای اجرائی را در فاصله دو جلسه عمومی کمیسیون شاهنشاهی، و نیز گزارش فرمهای پیگیری مربوط به وضع پیشرفت کار طرحها و پروژه‌های زمان بندی شده را قرائت کرد که در زیر امده است:

طرحهای مربوط به جلوگیری از ضایعات کشاورزی

در مورد جلوگیری از ضایعات صنایع تبدیل کشاورزی، بنا باستدعای مشترک وزارتخانه‌های کشاورزی و عمران روستائی و صنایع و معادن، اوامر مطاع مبارک ملوکانه دائر بر اعطای سه ماه مهلت برای تهیه پروژه‌های مربوط با هم اهنگی با بخش خصوصی، شرف صدور یافت و ابلاغ شد.

این مهلت در پنجم ابان ماه ۲۵۳۶ بپایان میرسد.

طرحهای اصلاح شده مربوط به جلوگیری از هر گونه ضایعات محصولات کشاورزی، که در مهلت مقرر ارائه گردیده بود، در کمیته امور کشاورزی و مواد غذائی مورد رسیدگی قرار گرفت و گزارش مربوط از طریق دفتر مخصوص شاهنشاهی بشرف عرض پیشگاه مبارک ملوکانه رسید و اوامر مطاع مبارک باین شرح شرف صدور یافت:

- کمیسیون شاهنشاهی در مورد پروژه‌هائی که قابل پی گیری و بازرسی است به وظایف خود عمل کند.

- در مورد پروژه احداث انبارهای مراکز خرید غله روستائی که مربوط به جلوگیری از ضایعات محصولات کشاورزی است دولت رسیدگی نماید چرا وزارت کشاورزی و عمران روستائی این پروژه را نفرستاده است. ضمنا در عرض دو ماه باید پروژه زمان بندی شده باهم اهنگی با سازمان برنامه و بودجه تهیه و از طریق دولت به دفتر مخصوص ارسال شود.

- در مورد احداث کارخانه‌های ارد پروژه‌های زمان بندی شده بنحوی که سازمان برنامه و بودجه پیشنهاد کرده تصویب میشود که با تشویق بخش خصوصی توسط بخش مزبور انجام شود.

- برنامه‌های زمان بندی شده بقیه سردخانه‌ها سه ماه قبل از پایان سال جاری تهیه شود و با هم اهنگی با سازمان برنامه و بودجه از طریق دولت ارسال شود.

- در مورد پروژه زمان بندی شده مربوط به احداث ۱۹۳ واحد تولید نان، همانطوری که کمیسیون شاهنشاهی پیشنهاد کرده، طرح قبلی که به تصویب رسیده باید اجرا شود و با تغییر طرح تصویب شده موافقت نمی‌شود این پروژه باید توسط دولت انجام شود.

- دولت باید علت عدم تهیه پروژه مربوط به احداث میادین میوه و تره بار را معلوم نماید و حداکثر در عرض دو ماه پروژه‌های زمان بندی شده مربوط به این میادین شامل کلیه مراحل مطالعاتی و اجرائی را توسط دستگاه اجرائی تهیه و پس از برقراری هم اهنگی با سازمان برنامه و بودجه به دفتر مخصوص ارسال دارد.»

طرحهای زمان بندی شده مربوط به شرکتها و اتحادیه‌های تعاونی روستائی، که توسط وزارت کشاورزی و عمران روستائی در مهلت مقرر ارائه گردیده بود، در کمیته امور کشاورزی و مواد غذائی رسیدگی شد و گزارش آن از طریق دفتر مخصوص شاهنشاهی از شرف عرض پیشگاه ملوکانه گذشت و اوامر مطاع همایونی باین شرح شرف صدور یافت:

- «کمیسیون شاهنشاهی وظایف خود را در مورد طرحهائی که از نظر پی گیری و بازرسی اشکالی ندارد انجام دهد.

- دولت دستور دهد برنامه زمان بندی شده خرید ۸۴ دستگاه کمباین و طرحهای زمان بندی شده ایجاد کارخانه‌های استفاده کننده از ضایعات محصولات کشاورزی (صنایع تبدیل ضایعات محصولات کشاورزی) برای تولید خوراک دام و مواد غذائی حداکثر طی دو ماه از طرف وزارت کشاورزی و عمران روستائی تهیه و پس از هم اهنگی با سازمان برنامه و بودجه از طریق دولت به دفتر مخصوص ارسال شود.

- جداول تفصیلی زمان بندی شده پروژه‌های طرحهای ارائه شده در سه ماه اول هر سال برای سال بعد تنظیم و توسط دولت ارسال شود.»

طرحهای مربوط به کاهش ضایعات و استفاده از حداکثر ظرفیت واحدهای صنعتی

طرحهای زمان بندی شده مربوط به کاهش ضایعات و استفاده از حداکثر ظرفیت کارخانه‌ها و ماشین الات واحدهای صنعتی وابسته به وزارتخانه‌ها و موسسات دولتی، و بقیه طرحهای زمان بندی شده صنایع بخش خصوصی، که در مهلت مقرر ارائه گردیده بود، در کمیته امور صنایع مورد رسیدگی قرار گرفت و گزارش آن از طریق دفتر مخصوص شاهنشاهی به شرف عرض پیشگاه مبارک ملوکانه رسید و اوامر مطاع همایونی باین شرح شرف صدور یافت:

- «کمیسیون شاهنشاهی به وظایف خود در مورد طرحهائی که قابل پی گیری و بازرسی است عمل نماید.

- در مورد چند واحد صنعتی بخش دولتی، که به معاذیر مختلف پروژه‌های زمان بندی شده مربوط به جلوگیری از ضایعات را ارسال نداشته‌اند، کمیسیون شاهنشاهی هیاتی را مرکب از یک نماینده از بازرسی ویژه نظامی، یک نماینده از وزارت صنایع و معادن و یک نماینده از اعضاء کمیته صنایع مامور نماید از این صنایع بازرسی نماید که معلوم شود عذر انها در مورد عدم ارائه طرح تا چه حد موجه است..»

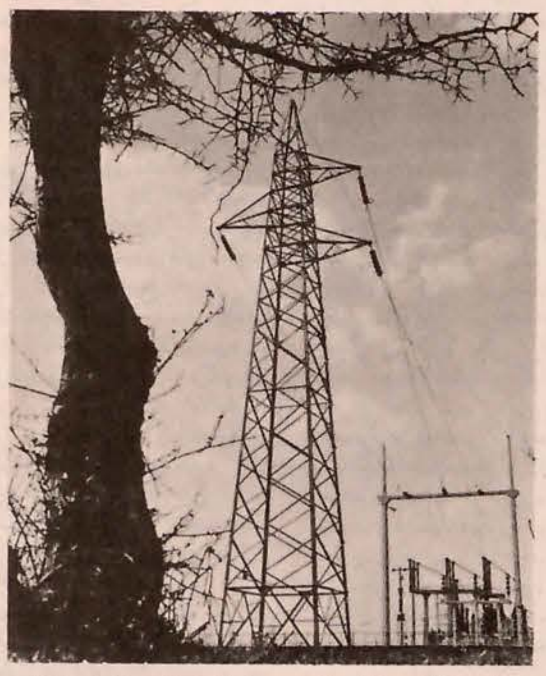

طرحهای مربوط به رفع تنگناهای بنادر و راههای ارتباطی ان

بنا باستدعای وزارت راه و ترابری اوامر مطاع مبارک ملوکانه مبنی بر اعطای سه ماه مهلت برای برنامه ریزی و ارائه طرح زمان بندی شده حمل کالاهای بخش خصوصی و دولتی از بنادر شرف صدور یافت. این مهلت در تاریخ ۲۵۳۶/۸/۶ بپایان میرسد.

طرحهای زمان بندی شده مربوط به حذف تشریفات زائد سازمان بنادر و کشتیرانی و رفع نقائص سایر طرحها مربوط به جلوگیری از توقف غیر معقول کشتیها در بنادر و بر طرف کردن تنگناهای بنادر و حمل محمولات بمراکز توزیع داخل کشور، که در مهلت مقرر توسط وزارت راه و ترابری ارائه گردیده بود، در کمیته امور بنادر رسیدگی شد و گزارش مربوط به ان از طریق دفتر مخصوص شاهنشاهی به شرف عرض پیشگاه مبارک ملوکانه رسید و اوامر مطاع همایونی باین شرح شرف صدور یافت:

- «کمیسیون شاهنشاهی در مورد طرحهائی که قابل پی گیری و بازرسی است به وظایف خود عمل نماید.

- دولت با ایجاد هم آهنگی بین وزارتخانه‌ها و دستگاههای مسئول باید ترتیبی بدهد که در عرض دو ماه طرح زمان بندی شده مربوط به ایستگاه اپرین شامل کلیه مراحل مطالعاتی و اجرائی توسط وزارت راه و ترابری تهیه گردد و پس از بررسی سازمان برنامه و بودجه به دفتر مخصوص ارسال شود.

- برنامه زمان بندی شده استقرار پلیس راه در تنگه لرستان نیز باید در عرض دو ماه توسط ژاندارمری کشور تهیه شود و با ایجاد هم آهنگی با سازمان برنامه و بودجه از طریق دولت به دفتر مخصوص ارسال گردد.»

- در امتثال اوامر مطاع مبارک ملوکانه، طرحهای زمان بندی شده مربوط به احداث انبار و ترمینال در مجاورت بنادر و مقاصد توزیع کالا به مسئولیت وزارت بازرگانی، که در مهلت مقرر به کمیسیون شاهنشاهی ارائه گردیده بود، در کمیته امور بنادر در دست بررسی است.

- در مورد رسیدگی به وضع عبور و مرور وسائط نقلیه در کرانه‌های دریای خزر، گزارش وزارت کشور در باره تهیه برنامه های زمان بندی شده لازم از طریق دفتر مخصوص شاهنشاهی به شرف عرض پیشگاه مبارک ملوکانه رسید و اوامر مطاع همایونی مبنی بر پیگیری و بازرسی طرحهای دراز مدتی که دولت در عرض ۸ هفته تهیه و ارائه خواهند نمود، به کمیسیون شاهنشاهی ابلاغ گردید. این مهلت در تاریخ بیست و دوم شهریور ماه ۲۵۳۶ منقضی می شود.

طرحهای مربوط به فضاهای اموزشی

طرحهای مربوط به محل اجرای پروژه های ساختمانی در باره فضاهای اموزشی و تهیه زمین، که در مهلت مقرر توسط وزارت اموزش و پرورش ارائه گردیده بود، در کمیته امور اموزش کمیسیون شاهنشاهی مورد بررسی قرار گرفت و گزارش لازم از طریق دفتر مخصوص شاهنشاهی از شرف عرض پیشگاه مبارک ملوکانه گذشت و اوامر مطاع همایونی باین شرح شرف صدور یافت:

- کمیسیون شاهنشاهی به وظایف خود در مورد طرحهائی که قابل پیگیری و بازرسی است عمل نماید.

- دولت رسیدگی کند چرا استانداریهای گیلان و چهار محال بختیاری در مورد محل اجرای طرحهای خاص ناحیه‌ای و پروژه های ساختمانی مدارس اقدام نکرده‌اند ضمنا حداکثر یک ماه فرصت داده میشود که این کارانجام شود و گزارش آن با هم آهنگی با سازمان برنامه و بودجه از طرف دولت به دفتر مخصوص شاهنشاهی ارسال شود.»

طرحهای ناتمام عمرانی

طرحهای اصلاح شده مربوط به تعیین علل ناتمام ماندن بعضی طرحها در برنامه های عمرانی گذشته و فعلی و پیش بینی رفع نقایص طرحها در برنامه عمرانی ششم در مهلت مقرر به کمیسیون شاهنشاهی ارائه گردید و گزارش کمیته امور طرحها و برنامه های عمرانی از طریق دفتر مخصوص شاهنشاهی به شرف عرض پیشگاه مبارک ملوکانه رسید و اوامر مطاع همایونی در باره پی گیری و بازرسی طرحها توسط کمیسیون شاهنشاهی شرف صدور یافت.

گزارش تغییر برنامه های زمان بندی شده طرحهای کشت و صنعت نیشکر کارون، کشت و صنعت و دامپروری مغان، مجتمع گوشت لرستان، خدمات مهندسی زراعی، تسطیح اراضی و توسعه کشاورزی پیشرفته و شرکتهای سهامی زراعی از طریق دفتر مخصوص شاهنشاهی از شرف عرض پیشگاه مبارک ملوکانه گذشت و اوامر مطاع همایونی به این شرح شرف صدور یافت:

-«به دولت ابلاغ شود که استثنائا تقاضای تغییر زمان بندی‌ها پذیرفته میشود ولی این تقاضاها نشان می دهد که طرحها و پروژه هائی که ابتدا به کمیسیون شاهنشاهی ارائه داده‌اند صحیح نبوده است و باید مراقبت شود که تکرار نگردد. البته کمیسیون شاهنشاهی نیز باید دقیقا پیشرفت این طرحها و پروژه‌ها را پی گیری و بازرسی کند.»

گزارش تغییر برنامه زمان بندی طرحهای سازمان رادیو تلویزیون ملی ایران و مجتمع فولاد پهلوی از طریق دفتر مخصوص شاهنشاهی به شرف عرض پیشگاه مبارک ملوکانه رسید و تغییرات زمان بندی‌ها مورد تصویب ذات اقدس شاهانه قرار گرفت.

طرحهای مربوط به رفع نارسایی های تعاونی ها

در امتثال اوامر مطاع مبارک ملوکانه، طرحهای اصلاح شده مربوط به رفع نارسائی های تعاونی های مصرف شهری (غیر کارگری) شرکت های تعاونی مصرف کارگری و شرکت های تعاونی روستائی در کمیته امور تعاون مورد بررسی قرار گرفت و گزارش امر از طریق دفتر مخصوص شاهنشاهی به شرف عرض پیشگاه مبارک ملوکانه رسید و اوامر مطاع همایونی به این شرح شرف صدور یافت:

«کمیسیون شاهنشاهی بوظایف خود در مورد طرحهائی که قابل پی گیری و بازرسی است عمل نماید.

- دولت رسیدگی کند چرا گزارش برنامه های مربوط به ۵ مورد از نارسائیهای شرکتهای تعاونی مصرف شهری را نداده‌اند این کار باید حداکثر در عرض یک ماه انجام شود و گزارش ان از طریق دولت به دفتر مخصوص ارسال شود.»

بقیه در صفحه ۲۵

شاهنشاه از تأخیر اجرای طرحهای وزارت نیرو ابراز عدم رضایت فرمودند

مناقصه خرید مولد برق

انجمن توانبخشی پنج دستگاه مولد برق سه فاز جهت مرکز آموزش کشاورزی کرج، مرکز روانپزشکی رازی و مرکز کودکان ازگل را به مناقصه میگذارد. داوطلبان شرکت درمناقصه میتوانند حداکثر تا تاریخ ۲۶ر۶ر۳۶ به اداره تدارکات انجمن توانبخشی واقع در خیابان شاهرضا بین ویلا وکالج خیابان سرشار ساختمان شماره یک مراجعه وشرایط مربوطه را دریافت نمایند
م الف ۱۴۱۴۲
انجمن توانبخشی

سفارش مخصوص هم اکنون وارد شد !

دریلهای صنعتی

۸ و ۱۰ و ۱۳ میلیمتری - سری اچ - ام

* کیفیت عالی
* کارآئی فوق العاده
* مناسبترین قیمت

یک انتخاب از میان سه دریل مختلف

شماره کاتالوگ	ظرفیت سه نظام	وات
۸ استار	۸ میلیمتر	۴۵۰
۱۰ اچ ام	۱۰ میلیمتر	۴۷۰
۱۳ اچ ام	۱۳ میلیمتر	۵۲۰

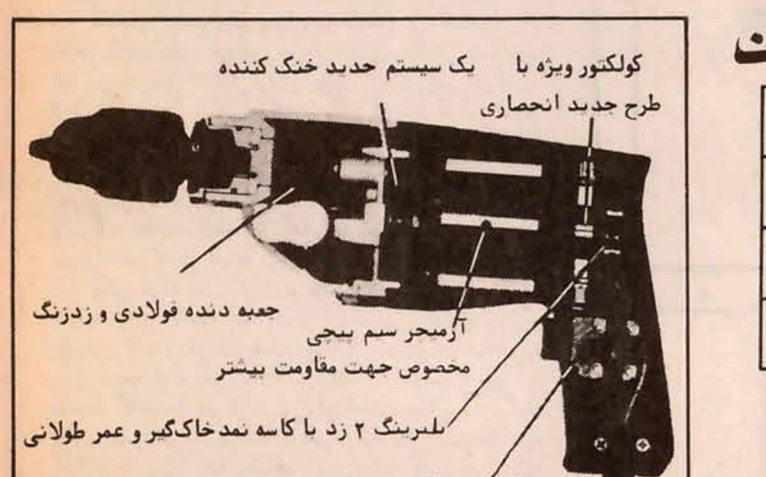

ضمانت • خدمات • بلاک اند دکر • مرغوبیت

دریل انتخابی خود را هم اکنون از نمایندگان ما بخواهید

بلاک اند دکر

تهران ـ خیابان‌شاه بین ۲۰متری دوم و فخررازی شماره ۲۲۹ تلفن ۶۶۰۷۹۶

اطلاعیه فانوس فیلم

دایره مینا | ملکوت | بن بست | گزارش | باغ سنگی | درغربت
کلاغ | یک اتفاق ساده | شطرنج باد | اسرار گنج دره جنی | درغربت | ملکوت
بن بست | دایره مینا | گزارش | باغ سنگی | کلاغ | شطرنج باد
یک اتفاق ساده | ملکوت | اسرار گنج دره جنی | دایره مینا | درغربت | گزارش
باغ سنگی | کلاغ | شطرنج باد | بن بست | ملکوت | یک اتفاق ساده
اسرار گنج دره جنی | درغربت | گزارش | کلاغ | دایره مینا | بن بست
ملکوت | کلاغ | دایره مینا | بن بست | درغربت | گزارش

AKS 17 Co

خیابان شاه • تلفن ۶۶۵۳۰۷

اطلاعات ۱۳۰۴

بنیانگذار: شادروان عباس مسعودی
صاحب امتیاز و مدیر: فرهاد مسعودی
سردبیر: حسین بنی احمد
سال پنجاه و دوم
محل اداره: خیابان خیام. ساختمان اطلاعات
تلکس ۲۱۲۳۳۶ ـ تلگرافی: اطلاعات: تهران.
تلفن ۳۲۸۱

سخن روز

آخرین دوا

درشماره گذشته نوشتیم اقدام به رفع محدودیت خانه سازی درخارج محدوده بعنوان راه حلی برای تسکین بحران مسکن، موثر و قابل تحسین است ولی مثل هرمسکنی اثرش موقتی و محدود خواهد بود. چرا؟ چون دشواری مسکن تنها مبتلا به آنها که مشمول تصمیم اخیر میشوند نیست. هزاران هزار خانواده دیگر درتهران و شهرهای دیگر با همین رنج دست به گریبانند و هرگاه وضع به همین منوال پیش برود درآینده نیز انبوهی از مردم که سیل آسا به طرف شهرها رهسپارند گرفتار همین مشکلات خواهند بود.

آن داروی قطعی و نهایی که ما برای ریشه کن ساختن دردتوصیه میکنیم، کنترل مهاجرت و ایجاد ضابطه منطقی درزمینه جابجا شدن جمعیت است.

انتقال جمعیت از روستاها به شهرهای کوچک و از شهرهای کوچک به شهرهای بزرگ درحد معقول، مایه آبادانی و پیشرفت، بلکه لازمه آنست.

این قانون صنعتی شدن است که از یک سو بخاطر مکانیزه شدن کشاورزی در روستاها نیاز به نیروی انسانی کاهش یابد و از سوی دیگر، براثر به کار افتادن کارخانه های بزرگ و افزایش فعالیت های صنعتی و عمرانی درشهرها نیاز بیشتری به نیروی انسانی فعال پیدا شود.

جابجا شدن جمعیت هنگامی که مبتنی براین تحول و تابع قاعده و ضابطه‌ای باشد هم برای کشور سودبخش است و هم برای گروههای مهاجر. درغیراین صورت، مهاجرت حالت سیلی ویرانگررا پیدا میکند که مهاجران و شهرهای مهاجر پذیر، هردو را به دردسر می اندازد.

هیچ شهری نمیتواند برای جمعیت نامحدود، درزمان نامحدود امکانات نامحدود فراهم آورد. خاصه شهری مثل تهران که از لحاظ مقدورات طبیعی فقیر و کم بضاعت است. از حیث شهرسازی هم چون توسعه آن ناگهانی و بدون برنامه صورت گرفته است، قابلیت آن را که به نسبت افزایش جمعیت و توسعه احتیاجات دستکاری شود، ندارد.

فعلا ما به انطرف معادله کار نداریم که انتقال بی قاعده جمعیت برای روستاها و مناطق کشاورزی چه مشکلاتی از پی می آورد. اما درشهر، جمعیت به وسایل زندگی نیاز پیدا میکند. خانه میخواهد، جاده میخواهد، وسیله نقلیه میخواهد. فضای تنفسی میخواهد، امکانات بهداشتی میخواهد. بیمارستان میخواهد، مدرسه میخواهد، برق، آب، تلفن و امثال آن... سازمانهایی که درقبال این مسائل وظیفه و مسئولیتی بعهده دارند باید حساب کنند و ببینند تهران ـ یا هرشهردیگری ـ تا چه حد میتواند این نیازها را جوابگو باشد و انوقت با توجه به این محاسبات، دربرنامه ریزی مملکتی ضوابطی برای حفظ این تناسب منظور شود والا حجم طاقت فشار را نیاورده و انفجار روی میدهد. یک روز درزمینه مسکن، روز دیگر درزمینه ترافیک، روز سوم درزمینه خواربار و ارزاق و خلاصه هرروز یک گرفتاری. هرروز یک بن بست!

نامه به سردبیر

درود به روز داروسازی

در حالیکه داروسازان عزیز تهرانی، در باشگاه دانشگاه بمناسبت روز داروسازی جشن با شکوهی برگزار می کردند، من هم اینجا تو یکی از شهرستانهای ایران یعنی قزوین مینی جشنی گرفتم و روی میز زهوار در رفته‌ام، صد گرم زولبیا بامیه، صد گرم پشمک و احتیاطا دو تا شمع برای جلوگیری از خاموشی گذاشتم و منتظرم ماندم دوست دکتر داروسازم بیاید تا خاطره این روز گرامی را زنده کنیم.

دوستم بموقع آمد و من در مدخل اتاق مودبانه روز داروسازی را به او تبریک عرض کردم که او پوزخندی زد و گفت: روز داروسازی مبارک خودت باشد!

من یکباره جا خوردم و گفتم: عجب آدمی هستی، ما مگر از کارگر و پرستار و پیش آهنگی چیزی کم داریم که اونا همه«روز» دارند و کلی هم ازشون تقدیر می کنند؟

جواب داد: اگر روزهایی که گفتی جشن می گیرند به این علت است که وجودشان لمس میشود، اما روز داروسازی چی؟ تازه اگه بخواهیم جشن هم بگیریم باید جشن ائتلافی بگیریم چون، داروساز به معنی مستقل وجود ندارد. می پرسم نکنه سری به کتابهای فلسفی زدی؟ جشن ائتلافی دیگه چه صیغه‌ایه؟

دوستم بلافاصله درتوجیه جشن ائتلافی گفت:

جشن ائتلافی مخصوص داروسازان جشنی است که مشترکا با همکاران حلاج، بزاز، و بقال و گروهی کاسب و سوداگر برگزار میشود که شاید هم امسال ستاره گان سینما بخاطر رکود شغلی به حرفه پر زرق و برق داروخانه‌داری روی آورند و روح مرحوم ابوعلی‌سینا و محمد زکریای رازی را مجانا شاد کنند!

او به دنبال این حرف، اضافه کرد: آخه کجای دنیا رسمه که یک حلاج محترم بعلت قرار گرفتن مغازه‌اش سر یک چهار راه، شغل شریف‌اش را ول کند و آنجا را به داروخانه تبدیل سازد؟ بعد هم پشت دستگاه بایستد و وقتیکه من دکتر داروساز ۱۸ سال درس خوانده بهش میگم:

آقا جان، قرص والیوم را بدون دستور پزشک نباید داد، با عصبانیت بگه، بفرمائید جواب مامور بانک را شما بدید که من امروز ۳۵۰۰ تومن بدهی دارم! بهش میگم به وزارت بهداری شکایت کن و بگو که این کاسب عزیز، حق دخالت در امور داروسازی را نداره، جواب داد: اتفاقا همین کار و کردم و مامور وزارت بهداری هم بهمان آقای حلاج داروخانه دار توضیح داد که نباید در امور فنی داروخانه دخالت کنه، اما ایشون با کمال احترام عذر بنده روخواستند که در نتیجه دو باره آواره شهرستان دیگر شدم، این یکی دیگه بدتر از اون بود، چرا که ایشون گویا یه کاروانسرایی داشته که به دراگ استور شبانه روزی تبدیلش کرده و خودشم پشت دستگاه ایستاده. خدا شاهده یه روز نسخه اومد شربت«لفلکس» ۱۲۵ نداشتیم، تا این رو فهمید، گفت:نداریم از اون یکی بده، رنگش که یکیه! بهش گفتم آمیرزا! درسته رنگش یکیه ولی اون«لفلکس» ۲۵۰ است برای بچه یکماهه ضرر داره، گفت بدرک که ضرر داره، من که ضامن زنده بودن بچه یکماهه نیستم. چهل هزار تومن پول نزولی دستمه، از کجا بدم؟ شما که نمیدید، پس دخالت نکنید!

وقتی حرف دوست دکترم به اینجا رسید، بهش گفتم: دکتر جون ناراحت نشو. گفت چرا ناراحت نشم، من در برابر خدا و مردم مسئولم، وجدانم قبول نمیکنه. والله بخدا ارزش زندگی مردم بالاتر از اونه که این تیپ آدمها در سلامتی شون دخالت کنن. گفتم طاقت داشته باش، درس میشه، گفت من یکی که طاقت ندارم، چند روز بعد همین دوست دکتر را دیدم که سخت از پیدا نشدن سیمان دمغ بود و پرسیدم: سیمان برا چی؟

با خونسردی گفت مگه نمی‌دونی که من رفتم تو خط بسازوبفروشی؟ مسئولیت داروخانه هم ارزونی اونائیه که طاقت قبول کردن این بازیها را دارند.

دکتر یوسف حلوی

تنها عدد و دیگر هیچ!

دکتر انورخامه‌یی

نمیدانم در کدام روزنامه خواندم که یکی از مسئولان اداره پست از بی توجهی مردم شکایت کرده و گناه تاخیر در توزیع نامه ها را بگردن آنان انداخته بود و این شکوه بی اختیار مرا بیاد ماجرای صندوق پست شخصی خودم انداخت که ماجرائی است شنیدنی و بد نیست شما هم بدانید.

نزدیک به شش ماه است که بنده به حکم اجبار یک صندوق پست شخصی برای خودم دست و پا کرده‌ام.

نخستین باری که در این صندوق را باز کردم تا نامه های خودم را بیرون بیاورم با کمال تعجب دیدم در میان آنها نامه‌ایست که مربوط بمن نیست و بنام شخص دیگری است؛ ابتدا فکر کردم شاید بطور غیر مستقیم مربوط بمن باشد و نمیتوانستم تصور کنم که نامه دیگری را باشتباه در صندوق من انداخته‌اند، اما وقتی درست دقت کردم متوجه شدم این نامه متعلق بصندوق پستی دیگری است که شماره‌اش شباهت زیاد با شماره صندوق من دارد یعنی جز یکی از رقم های آن باقی عینا یکسان است و این تفاوت کوچک موجب اشتباه توزیع کننده نامه ها شده است. مثلا فرض کنید شماره صندوق بنده ۲۵۷۷ باشد و موزع نامه مربوط به صندوق ۲۵۸۷ را اشتباها در صندوق من انداخته است. طبیعی است در صدد رفع این اشتباه بر آمدم و نامه مذکور را با ذکر اینکه مربوط بمن نیست و متعلق بصندوق دیگری است بمتصدی صندوقهای شخصی دادم و فکر میکردم کار تمام شده و ماجرا پایان یافته است، اما دفعه دومی که صندوق را گشودم دیدم باز، غیر از نامه های خودم نامه های دیگری در آنست. این بار دو نامه اشتباهی در آن بود و چون سابقه داشت فورا بفکر افتادم علت اشتباه موزع را بیابم. یکی از نامه ها متعلق بصندوق پستی هم شماره صندوق من بود، منتهی نه در پست مرکزی بلکه در یکی از شعب پست تهران. مثلا فرض کنید صندوق شماره ۲۵۷۷ شعبه پست تهران پارس بوده که باز هم این اشتباه را میشد ندیده گرفت و فکر کرد توزیع کننده نامه ها اشتباها شعبه را با مرکز یکی پنداشته است، اما نامه دوم جز همین شماره کذائی هیچ وجه شبهی با صندوق بنده نداشت زیرا این نامه مربوط باهواز خیابان فلان خانه شماره مثلا ۲۵۷۷ و طبعا بنده هاج و واج مانده بودم که این نامه مربوط باهواز چگونه وارد صندوق بنده شده است؟! بهر حال بمتصدی صندوق های شخصی مراجعه کردم و اشتباه موزع را برای او توضیح دادم. ولی بر خلاف تصور بنده او بدون اینکه تعجبی کند یا معذرتی بخواهد با خونسردی گفت «بنویسید مربوط بشمانیست و رد کنید بمن» بنده هم نامه ها را بایشان رد کردم و رفتم ولی از آن تاریخ تا کنون هر وقت صندوقم را باز کرده‌ام یکی دوتا نامه رد کردنی بایشان در آن وجود دارد و در میان این نامه ها همه جور آدرس دیده میشود، منتها، یگانه چیزی که کم و بیش ثابت است، همان شماره کذائی است و بس. شماره مشابه صندوق های پستی نواحی دیگر تهران، صندوقهای پستی شهرستانها و شهر های دیگر، شماره مشابه خانه ها در تهران یا شهرستان و حتی شماره اتاق و هتل های تهران و شهرستانها، همه درمیان این نامه ها دیده میشود، مثل اینکه توزیع کننده فقط باین عدد منحوس چشم دوخته و فقط این عدد لعنتی را می بیند و لاغیر! بعضی اوقات مثل بلیت های برنده بخت آزمایی ملی عدد های مجاور هم شامل حال صندوق بنده میشود و باور بفرمائید این قاعده کلی یعنی وجود نامه های غیر در صندوق بنده تاکنون حتی یک بار رد خور نداشته است. در طول این شش ماه آرزو به دل من مانده است که یکدفعه فقط نامه های خودم را درصندوق ببینم و بس بدیهی است با مشاهده این قانون لایزال، بتدریج این دلهره برای بنده پیش آمده است که در این مدت چند تا از نامه های بنده وارد صندوقهای دیگران گردیده و نقله شده است؟

بهر حال تا این اواخر دل خودم را خوش کرده بودم که این جاذبه شماره لعنتی صندوق بنده است که نامه های دیگران را بسوی خود میکشد و یک استثنائی است در کل عالم وجود، اما چند روز پیش از این اشتباه بیرون آمدم و فهمیدم که این ماجرا، جنبه عام دارد و بسر همه صندوقهای شخصی میاید. در آن روز ضمن درد دل با یکی از دوستان، این ماجرا را هم برایش شرح دادم، قاه قاه خندید و گفت اگر تو شش ماه است درگیری من دوسال است گرفتار این درد سر هستم، حتی یکبار بمتصدی صندوقهای شخصی مراجعه کردم وگفتم این نامه که در صندوق من انداخته‌اید متعلق بفلان خانه در فلان شهر است، گفت شماره صندوق شماست ما هم در این صندوق انداخته‌ایم، گفتم آخر مال خانه‌یی درشهر دیگری است. صندوق، نیست خانه است یعنی خیابان و کوچه دارد. جواب داد آنها مهم نیست اصل شماره است ما شماره را می بینیم بعد دوست من لبخندی زد و گفت: می بینید ملت ما چقدر ترقی کرده است؟ مردم، شماره شناس شده‌اند و همه کار را با عدد انجام میدهند و بکلی کمپیوتری شده‌اند!

نقش فرهنگستان در آرایش زبان پارسی

غلامرضا سمیعی

داوری شتابزده در هر موضوعی نامعقول و ناپسند است. مساله واژه سازی یا بگفته ارباب فرهنگستان واژه گزینی نیز قطعا از مسائلی است که قضاوت درباره آن تعمق و انصاف می‌خواهد و متاسفانه از بدو تاسیس فرهنگستان ایران، بیشتر کسانی که در این باره به بحث و نظر پرداخته‌اند، اگر مغرض نبوده‌اند کمتر جانب انصاف را نگاه داشته‌اند در این که وجود فرهنگستان زبان برای کشوری همچون کشور ما که صاحب زبانی ریشه دار و فرهنگی جهان شناخته است ضروری است هیچ کتاب خوانده منصفی نمی‌تواند تردید داشته باشد، فرهنگستانی پاسدار زبان و ادب ایرانی، پاسدار زبانی که نویسندگان و شاعران سلف ما بدان سخن گفته‌اند و ادیبان و شاعران امروز بدان می‌نویسند و می‌سرایند.

فرهنگستانی نگاهبان زبانی که همه مردم ایران از خراسانی وسیستانی وکردوبلوچ همینقدر که دوره اول تعلیمات عمومی را دیده باشند آن را درک می کنند واندر می یابند.

چنین فرهنگستانی بی هیچ تردید وجودش ضروری است تا سر حد توانائی در برابر سیل لغات بیگانه ولوازطریق لغت سازی، چاره اندیشی کند از تجاوز لغت سازان بی صلاحیت به حریم زبان جلوگیری کند، لغات زیبای پارسی را که در بطون کتب مانده و از یادها رفته‌اند و لغات ناهموار جای آنها را گرفته فرا یاد آورد و در همه حال روح زبان فارسی فصیح و پیراسته را زنده نگاهدارد.

اما همانطور که صرف وجود دارالعلم و دانشگاه نمی‌تواند نشانه توانائی علمی یک مملکت باشد تنها وجود فرهنگستان نیز هیچ ملتی را با فرهنگ نمی‌کند و هر فرهنگستانی نیز نمی‌تواند ضامن بقای زبان و فرهنگ ملتی از گزند حوادث باشد. بنابر این چنین موسسات علمی هنگامی مثمر توانند بود که عناصر گرداننده آنها بمعنی واقع شیفته زبان و ادب فارسی، عاری از هر گونه تعصب و متبحر در کار خویش باشند، بخصوص در زبان رای عامه را ناچیز و صلاح اندیشی با اهل نظر را خرد نپندارند.

لغت نیز مانند هر پدیده دیگر بر حسب ضرورت زمان بوجود می‌آید می‌بالد و رشد می‌کند زاد و ولد می‌کند و روزگاری دچار ضعف و فتور می‌شود و چه بسا می‌میرد و از صحنه ضمیر انسانها پاک و معدوم می‌گردد، اما همانطور که با مرگ و میر مردمان نسل انسان بر نمی‌افتد یعنی گروهی می‌میرند و گروه دیگر جای آنها را می‌گیرند زبان نیز که وسیله ارتباط معنوی انسانهاست همواره پویا و زایاست با وجود این آنچه متولد می‌شود در حیطه اختیار ماست و هنر پاسداران زبان در هر مملکت اعم از فرهنگستانی شاعر یا نویسنده در آن است که موالید جدید را دریابند، با محک ذوق سلیم بسنجند تانازیبا ونارسا جای زیبا ورسا را نگیرد و حرامزاده جانشین صاحب نسب نگردد.

بقول اهل اقتصاد سیاست دروازه‌های باز موجب نگردد که زبان یک دست و هموار در اندک زمانی به زبانی هفت جوش و ناهموار تبدیل شود.

زبان پارسی امروز ما زبانی است که همه مردم ایران آن را در می‌یابند و مانند همه زبانهای دیگر جهان به مقتضای سنت تکامل، از مشتی لغت اصیل و تعدادی لغات دخیل ترکیب یافته است.

قسمت بیشتر لغات دخیل زبان فارسی (اگر امروز بتوان انها را لغت دخیل نامید) لغات عربی است و از این گروه آن دسته که با زبان عامه و ادب بی پیرایه فارسی ارتباط دارد برای فارسی زبانان هیچگونه صیغه عربی ندارد و آنچنان در زبان ما تحلیل پذیرفته که اگر زبان ندان متعصب جاهلی بیهوده انگ عربیت بر آن نگذارد روح ساده و بی غل و غش دانش آموز و دانشجوی ایرانی همچون عامه مردم از عربی بودنش آگاه نمی‌گردد. لغات علم و کتاب و عشق و مدرسه و زمان و ساعت و حرام و حلال و کاسب و تاجر و هزاران لغت دیگر از این قماشند و این گونه لغات آنچنان با روح زبان ایرانی سازگار افتاده که منتسب کردن آنها به زبان عرب همان معنی را دارد که همه سادات و طوایف ایرانی که روزگاری منتسب به نژاد عرب بوده‌اند. بنا بر این آیا پسندیده است طول قرون ذرات جسم و روح آنها از این آب و خاک مایه گرفته و بی وجود آنها بخش بزرگی از مردم کشور خویش را از دست خواهیم داد، آنان را بیگانه بحساب آوریم یا به بهانه آن که گروه کثیری از مردم ایران نام عربی بر خود نهاده‌اند شخصیت و هویت ایرانی آنها را انکار کنیم؟

اساسا الفاظ از آن جهت که از حروف مرکب شده‌اند و از ریشه‌ای پدید آمده‌اند وزن و اعتباری ندارند، بلکه وزن و اعتبار آنها از جهت معنائی است که از برخورد با آنها به ذهن انسانها مبتادر می‌گردد. در این صورت لفظی که معنایی را زود تر و راحت تر به ذهن القاء می‌کند عقلا و منطقا به کار بردنش بر کلمه‌ای که چنین خاصیتی را نداشته باشد مزیت دارد. گذشته از این الفاظ زبان ما از حروف الفبا پدید می‌آیند و حروف الفبای کنونی فارسی به همان اندازه که در استخدام زبان عرب هستند ملک طلق زبان ایرانی نیز محسوب می‌گردند، بنابر این کلماتی که از این حروف پدید می‌آیند مادام که معنی و مفهومی آشکار برای فرد ایرانی از آنها مستفاد می‌شود به زبان ایرانی تعلق دارند.

داستان انحصار آن چهار حرف به زبان فارسی و آن هشت حرف که «اندر پارسی ناید‌همی» (!) جز پنداری کودکانه نیست و در حقیقت نه آن چهار حرف مخصوص زبان فارسی است و نه آن هشت حرف مخصوص زبان عرب زیرا باراوایی این حروف در همه زبانهای دنیا هست. همچنانکه اگر یک کلمه فارسی را با حروف لاتین بنویسیم این کلمه لاتینی نخواهد شد، پس کلمات فارسی و عربی نیز که با خط مشترک نوشته می‌شوند هر یک به زبان خود تعلق دارند. در زبانهای اروپائی صدها کلمه اشتقاقی هست که ظاهرشان یکسان است و تلفظ شان متفاوت و بی شک این گونه کلمات اگر هم معنی واحد ندهند هر یک به زبانهای خودشان تعلق دارند. و لاغیر. پس مثلا گفت «نتیجه» با معنائی اینهمه مانوس و آشکار برای ایرانیان، به همان اندازه که عربی است، فارسی نیز هست و لغت «پی‌آمد» اگر هم جای ان را پر کند جای اصطلاحات ترکیب یافته از آن را پر نمی کند چنان که نتیجه دادن، نتیجه گرفتن و بی نتیجه بودن را با کلمه پی آمد نمی‌توان ساخت و اگر بسازیم گذشته از آن که بکار نخواهد رفت مضحکه خاص و عام خواهیم شد.

ادامه دارد

افکار یک پادشاه

نوشته: ر ـ ک ـ کارانچیا ۹۸

با تقسیم املاک سلطنتی ملاکین بزرگ بر سر عقل آمدند

سئوال ـ بدون شک مایه اعتبار است که در جائی که عده‌ای کثیر از اصلاح طلبان به نامرادی رسیده‌اند؛ اعلیحضرت توفیق یافتند ـ اکنون آیا ممکن است در باره تعداد کشاورزانی که از انقلاب ارضی شما بهره‌مند شدند توضیحاتی ارائه فرمائید؟

جواب ـ با انقلاب من خانواده‌های بسیاری از زارعان در املاک سلطنتی بعنوان مالک مستقر شدند که تعدادشان از ـ ۱۰۰ هزار خانوار کمتر نبود. این کشاورزان در شرکتهای تعاونی گروه‌بندی گردیدند. تعداد این تعاونی‌ها از ارقامی که هدف ما را تشکیل میداد نیز فراتر رفت بطوریکه در ۱۹۶۰ ما در حدود ۵۰۰ شرکت تعاونی روستائی داشتیم که تعداد اعضای هر یک از آنها به تفاوت از ۲۰۰ تا ۶۰۰ نفر بود. تا مارس ۱۹۷۳ عده زارعانی که تبدیل به سهامداران شرکتهای تعاونی روستائی شده بودند از ۲۰/۶۵۲/۰۲ نفر کمتر نبود و این تعاونیها تا آن زمان در ۳۰۶۸۵ روستای کشور تشکیل شده بودند.

سئوال ـ با املاکی که تعلق به ملاکین خصوصی داشت چه کردید؟

جواب ـ در ابتدا قصد من از تقسیم کردن املاک سلطنتی این بود که به مالکان بزرگ نشان دهم که از طریق واگذار کردن چنان زمینهائی میتوان چه نتایجی بدست آورد. نتیجه این شد که بسیاری از ملاکین بر سر عقل آمدند و بنای فروش املاک خود را به زارعانی که روی آن اراضی کار میکردند گذاشتند.

سئوال ـ من با شناختی که از روحیه و طرز فکر طبقه مالک در سراسر جهان دارم؛ فکر میکنم عده‌ای بسیاراندک از ملاکان ایرانی توانسته باشند دعوت شما را به طیب خاطر لبیک بگویند. کوسه‌های بزرگی مانند هزار فامیل چطور متقاعد شدند که با شما همکاری کنند؟

جواب ـ من برای آنکه پیشرفت انقلاب صامتم را تضمین کنم هیچ امری را بدست قضاوقدر واگذار نکردم از آنجا که ملاکین بزرگ حاضر نشدند داوطلبانه از سر مشق من پیروی کنند ـ لایحه‌ای را برای کمک به مقصود من ضرورت داشت در ۱۹۶۰ به مرحله اجرا در آوردم. با اینحال لایحه‌ای که از آن صحبت میکنم بصورتی که از تصویب مجلس گذشته بود اصلاحات ارضی را به مقوله‌ای تبدیل کرد که اصالت آن را مخدوش میکرد و نیت اصلی مرا از تقسیم کردن اراضی بین زارعان بی زمین با شکست روبرو میساخت. بعنوان مثال لایحه کذائی به یک مالک اجازه میداد که تا دو سال بعد از شروع اجرای قانون بخشی از املاک خود را به ورثه‌اش انتقال دهد و خود تا آن اندازه که شخصا قادر به کشت و زرع باشد ـ اراضی دیم یا غیر مزروع را در تصرف خود حفظ کند و یا ـ تا قبل ازعملی شدن کار تقسیم اراضی ـ هر اندازه از زمین هایی را که شخصا مایل است به زارعان بفروشد. بدلیل این نارسایی ها، لایحه دیگری بنام متمم قانون اصلاحات ارضی در ژانویه، ۱۹۶۲ از تصویب شورای وزیران گذشت که مالکیت ارضی را در سراسر کشور به حداکثر یک پارچه روستای شش دانگ برای هر نفر محدود کرد. حتی در آن شرایط نیز مفر هایی وجود داشت که به مالک توانایی می بخشید تا سیادت خود را حفظ کند. بنا بر این در ژانویه ۱۹۶۳ مواد الحاقی جدیدی بتصویب رسید که قانون اصلاحات ارضی را از وجود مفر ها پیراسته کرد و سرانجام زمینه را برای انقلاب سفید آماده نمود.

سئوال ـ آیا اقدامات دیگری نیز برای بهبود سرنوشت مردم روستا ها مبذول فرمودید؟

جواب ـ برای آنکه روستا نشینان ساده به کشاورزانی متجدد و هموطنانی صاحب بصیرت در یک دمکراسی مترقی تبدیل شوند، من به بسیاری از اقدامات عام المنفعه، دست زدم که احداث جاده ها، مدارس، تاسیسات بهداشتی و عرضه برق قسمتی از این اقدامات بودند. هر روستا دست کم دارای یکدستگاه رادیوی مشترک است. گذشته از رادیو، دستگاه های تلویزیون نیز به روستا ها راه یافته‌اند. ایران در غرب آسیا اولین کشوری بود که در گذشته دوری چون ۱۹۵۸ برای مردمانش سرویس تلویزیونی دایر کرده بود.

ادامه دارد

چهل سال قبل...

اصلاحیه قانون مجازات مربوط به مستخدمین دولت

در جلسه امروز مجلس شورای ملی، آقای دکتر متین دفتری وزیر عدلیه لایحه ذیل را تقدیم نمودند:

چون در اجرای مدلول ماده ۱۶۹ اصول محاکمات جزائی و پاره‌ای از مواد قانون مجازات عمومی مربوط به مستخدمین دولتی نواقصی بنظر میرسد لذا برای تکمیل آن مواد ذیل پیشنهاد و تقاضای تصویب آن میشود:

۱ ـ ماده ۱۶۹ اصول محاکمات جزائی بطریق ذیل اصلاح میشود: مدعی العموم درحینی که حکم منع یا جلب به محاکم رامیدهد میتواند از مستنطق تقاضا نماید نسبت به اقداماتی که برای جلوگیری از فرار یا مخفی شدن به متهم شده است تخفیف یا تشدید بعمل آید و نیز میتواند در مواقعی که ادعانامه تنظیم کرد. و اتهام در دادگاه جنحه یا استیناف و یا در دیوان جنائی طرح شده است از دادگاه سه گانه تقاضای توقیف متهم را از لحاظ اهمیت جرم و یابرای جلوگیری ازتبانی ومواضعه و یا فرار و مخفی شدن وی و یا اجراء و عملی کردن محاکمه بنماید و یا تخفیف و تشدید نسبت به اقداماتی که مستنطق قبلا بعمل آورده است بخواهد و این حق نیز برای مدعی العموم استیناف در مواقعی که حکم دادگاه جنحه در استیناف و یا اتهام جنائی در دیوان جنائی مورد رسیدگی است خواهد بود.

۲ ـ اشخاصی که مرتکب ارتشاء و جرم‌های مشروحه در مواد ۱۵۲ و ۱۵۳ و ۱۵۷ قانون مجازات عمومی شده و یا میشوند مطابق قانون ارتشاء مصوب ۱۳۰۷ و مواد سه گانه فوق‌الذکر تعقیب و مجازات خواهند شد و هرگاه اصل مال مورد اختلاس و رشوه و غرامت مذکور در مواد فوق را ادا نکنند مطابق ماده ۲ قانون جوزای ۱۳۰۲ حبس خواهند شد تا اصل مال و غرامت را اداء نمایند و چنانچه بعد از ده سال حبس اصل مال مورد اختلاس و رشوه و غرامت پرداخته نشود استخلاص با عفو پادشاه ممکن است. استدعای عفو به پیشنهاد وزیر عدلیه و تصویب رئیس الوزراء بعمل می‌آید.

۳ ـ منظور از انفصال ابداز خدمات دولتی در مورد مامورین بخدمات عمومی انفصال ابد از خدمت در موسسات نامبرده در ماده ۳ قانون راجع به محاکمه و مجازات مامورین بخدمات عمومی مصوب ۳۱۵/۲/۱۶ و محرومیت از خدمات دولتی و کشوری است.

۴ ـ ابلاغ احکام بدوی غیابی دیوان جزاء در صورتی که بوسیله مطبوعات بشود ابلاغ واقعی محسوب و حکم غیابی پس از گذشتن مهلت‌های قانونی و قطعی شدن بموقع اجراء گذاشته خواهد شد و محکوم علیه غائب در صورتی که مدعی عدم ابلاغ باشد میتواند با رویت حکم عرضحال اعتراض به محکمه صادر کننده حکم غیابی بدهد و محکمه بدوا در این باب رسیدگی نموده قرار رد یا قبول عرضحال را میدهد و دادن عرضحال اعتراض مانع ازاجرای حکم غیابی که قطعی تلقی شده نخواهد بود مگر اینکه معترض تامین کافی بدهد و یا در محکمه قرار قبول عرضحال اعتراض او صادر شود

منظور اقدامات موثری نموده و بر اثر تشویق آنها در اکثر نقاط شرکت‌های روستائی تشکیل گردیده است.

منظور عمده از تاسیس این شرکت‌ها تهیه احتیاجات زارعین و ساکنین دهستان‌ها و بخش‌ها و کمک به آنها میباشد تا بدین وسیله از طرفی محصول آنها را بقیمت‌های خوب خریداری نموده از طرف دیگر مواد و کالاهای مورد احتیاج را بقیمت مناسب در دسترس آنها گذارند.

نتیجه غفلت از دستور پزشک

یکی از اهالی کلارآباد شهسوار بنام علی‌اکبر فرزند علی‌اصغر ۲۸ ساله ۱۶ دانه قرص انتی پیرین و ۱۶ دانه قرص پلاسموتین از مامور توزیع قرص‌های مذکور با دستورمکفی کرده که متدرجا در مدت ۱۷ روز بخورد ولی چون تب او شدت نموده بود بتصور اینکه همه حب‌ها را اگر یکدفعه بخورد بهبودی حاصل خواهد کرد دفعتا تمام حب‌ها را میخورد و در نتیجه این غفلت به مسمومیت شدید دچار و بعوارض مختلفه از قبیل قی، اسهال، یرقان و بطوء جریان نبض مبتلا و مشرف بمرگ میشود. بستگانش پس از اطلاع از قضیه او را به بیمارستان شهسوار آورده و در نتیجه مساعی آقای دکتر سره رئیس بهداری پس از چند روز مداوا از خطر مرگ می رهد.

«نقل از اطلاعات ۲۰ شهریور ۱۳۱۷»

انتقال بشهر

دفتر مخصوص اعلیحضرت همایون شاهنشاهی و دفتر مخصوص والاحضرت همایون ولایتعهد از امروز از کاخ ییلاقی سعد آباد به قصر سلطنتی شهر انتقال یافت.

تشکیل شرکتهای روستائی

از چندی باینطرف تاسیس شرکت‌های روستائی در شهرستان‌ها و بخشها از نظر ایجاد رفاهیت و آسایش برای زارعین و طبقه مولد ثروت مورد توجه اولیای امور قرار گرفته و طبق دستور صادره فرمانداران و بخشداران برای انجام این

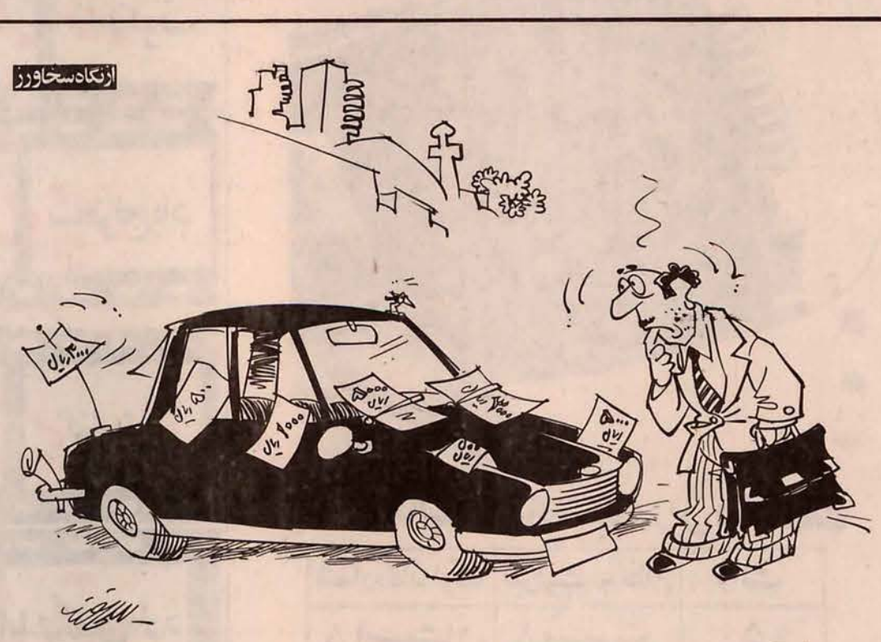

برای کنترل بیشتر درامر ترافیک برتعداد ماموران راهنمائی افزوده می شود

گزارشهای روزانه اطلاعات از اروپا

بدون تفسیر

قیمت نفت و تورم

تنظیم وحفظ تعادل بودجه سال ۱۹۷۸ ، دوست فرانسه را در وضع بغرنجی قرار داده است. با نزدیک شدن انتخابات مجلس قانونگذاری (مارس ۱۹۷۸) دولت نمیخواهد مالیات و قیمتها را افزایش دهد اما اجرای برنامه‌های رفاهی پول میخواهد. بودجه سال ۱۹۷۷ رقمی برابر ۳۵۴ میلیارد فرانک(هر فرانک حدود ۱۴/۵۰ ریال) و بودجه سال ۱۹۷۸ حدود ۳۹۵ میلیارد فرانک است. به معنی دیگر، هزینه‌های عمومی ۴۱ میلیارد فرانک افزایش یافته است. امسال فرانسه با تورمی حدود ۱۰ تا ۱۱/۵ در صد دست به گریبان است و افزایش قیمتها در ماههای مختلف ۰/۷، ۰/۸، ۰/۹ و حتی یک در صد بوده است. والری ژیسکار دستن، و «ریمون بار» که هر دو از اقتصاد دانهای بنام در جهان هستند با تمام تلاشی که تا کنون بعمل آورده‌اند نتوانسته‌اند بودجه متعادلی تنظیم کنند و دولت در سال ۱۹۷۸ حدود ده میلیارد فرانک کسری پرداخت دارد. اینک تنها راهی که بنظر کارشناسان میرسد افزایش مالیات شرکتها و قیمت بنزین، الکل و دخانیات است. بدین ترتیب علی رغم عدم افزایش قیمت نفت دولت فرانسه با تورم، افزایش قیمتها بویژه بنزین روبرو است.

منصور تاراجی
۱۶ شهریور ۲۵۳۶

سئوال از تهران آقای اصغر نوذری

چرا وچگونه قرآن یک معجزه است

آیت الله علامه یحیی نوری

اعجاز قرآن حقیقت بزرگی است که مسلمانان به آن «عقیده دینی» ومحققان و صاحبنظران جهان به ان «عقیده علمی» دارند.

محققان جهان برآنند که گسترش دانش وتمدن جهان مدیون قرآن ومرهون تمدن اسلام است. تاجائیکه مطالب را در سطح عموم بتوان ساده نمود توضیح میدهم که : قرآن در درون ذات خود دلایل وبراهینی بیشمار دارد که آشکارا میرساند این کتاب آسمانی کلام خدای دانا ومحیط ومعجزه باقیه‌ی پیامبران امین وصادق اسلام است. عظمت بیمانند ادبی قرآن وتحولاتی که در زبان وادبیات عرب وادبیات جهان پدید اورد وجامعیت وثروت خیره کننده معنوی قرآن از لحاظ محتوای تشریعی وعلمی وتربیتی وجهان بینی وقدرت رهبری برکل فرد وجامعه انسانی وزندگی گوناگون آن، در چنان جایگاه بلندی قرار دارد که انسانهای بینظر و کاوشگر را بیدرنگ به اعجاب و تحسین و اعتراف و یقین وامیدارد.

این امر یک حقیقت علمی ودور از هرگونه تعصب است که: قرآن برتر از آنستکه حاصل وپرداخته‌ای جمعی، حتی جامعه‌ای عالم واندیشمند باشد تا چه برسد به اینکه پرداخته‌ای فردی «امی» ودرس ناخوانده از محیطی چون جزیره العرب.ـ

پیغمبر اسلام به شهادت تواریخ ملل امی ودرس ناخوانده بود. قرآن مجید با صراحت تمام در چند مورد واز جمله در آیه ۲۹ سوره عنکبوت وایه ۵۲ سوره‌ی «شورا» همین مطلب را که «رسول اسلام پیش از نزول وحی قرآن نه کتابی خوانده ونه نوشتن میدانست» در میان مردمی که از کودکی او را میشناختند وبا او زندگی میکردند وبرهمه ی رویدادهای زندگی او آگاه بودند اعلام، واز این راه بر صداقت او وربانی بودن رسالتش واینکه قران وحی الهی است استناد میکند. دانشمندان ومحققان ملل گوناگون نیز که بی غرضانه به بررسی زندگی انحضرت پرداختند این واقعیت تاریخی را بی چون وچرا پذیرفتند وبا مسلمین جهان وتواریخ اسلامی هم عقیده شدند چنانکه محققان ونویسندگان قرن اخیر نیز مانند «هانری دوکاستری» در کتاب (اسلام، افکار واندیشه‌ها) و «ویل دورانت» در تاریخ تمدن معروف خود (ضمن شرح اسلام) در تائید اینکه پیامبر اسلام درس ناخوانده بود دلایل وشواهد گوناگون تاریخی و عقلی ارائه کردند. واز جانبی دیگر میدانیم: نزول قران که محصول ان رسالت محمدی وآئین اسلام است، چه انقلابی عظیم وجهانی از دیدگاه‌های فکری وعلمی وعملی، وچه تمدنی بزرگ در حیات بشری پدید اورد.

اعترافات صاحبنظران

سنجش وبررسی این واقعیتها است که اعترافاتی چون اعترافات شخصیت‌ها وصاحبنظرانی را که ذکر میکنم بر صفحات تاریخ ملل منعکس ساخته است:

یکی از محققان ایتالیا که استاد دانشگاه «ناپل واگلبری» است کتابی در زمینه اسلام دارد که به پیشرفت سریع اسلام ترجمه شد ـ می نویسد: «کتاب اسمانی اسلام نمونه‌ای از اعجاز است..... قران کتابی است که نمیتوان از ان تقلید کرد نمونه سبک واسلوب قران در ادبیات عرب سابقه ندارد، تاثیری که این سبک در روح انسان ایجاد میکند ناشی از عظمت‌های انحصاری ادبی وعلمی وبرتریهای ان است. چطور ممکن است این کتاب اعجاز امیز کار «محمد» باشد در صورتیکه او یکنفر عرب درس نخوانده‌ای بود.... ما در این کتاب مخزنها وذخائری از علوم وفلسفه وتعلیم وتربیت وانواع حقوق وجهان بینی میبینیم که فوق استعداد وظرفیت با هوش ترین اشخاص وبزرگترین فیلسوفان وقوی ترین رجال سیاست وقانون وعلم است بدلیل تمام این جهات است که قران نمیتواند کار د کار یک مرد تحصیل کرده ودانشمندی هم باشد... ـ «کارلیل» در کتابی که از او بنام «الابطال» قهرمانان ـ .. ترجمه شده مینویسد هیچکس قرآن را با تامل واندیشه نمیخواند مگر اینکه میبیند حقائقی جوهری بذات خود در آن نهفته و در می‌یابد که قرآن وابسته‌ی به اصلی حقیقی و پیوسته‌ی بمبدئی بزرگ و مقدس است.

«بورس ورث اسمیت» در کتابی که بنام «محمدو مسلمانی» دارد ضمن اعتراف بعظمت خارق العاده قرآن وتجلیل از پیامبر اسلام می‌نویسد: من با کمال جرات ایمان دارم که روزی عالیترین فلسفه‌ها ودانشهای انسانی وصادقترین اصول مسیحیت تصدیق خواهند کرد وایمان خواهند آورد که قران کتاب الهی است ومحمد پیامبر خدا بلی، پیامبر درس ناخوانده ومکتب ندیده‌ای از جانب خدا برسالت برگزیده شد و «قرآن» اورد کتاب یا «ام الکتابی» که در طول تاریخ میلیونها رساله وکتاب بوجود آورد وکتابخانه‌ها ساخت واز کتاب انباشت ومکتبها افرید وفلسفه‌ها وحقوقها وسیستم‌های تربیتی وفکری وایده نولوژی ومبانی واصول وعلوم و معارف در دسترس انسانیت نهاد. در محیطی ظهور نمود که از دانش وتمدن خبری نبود. بنوشته‌ی «بلاذری» در فتوح البلدان ـ در سراسر مدینه فقط یازده تن خواندن و نوشتن میتوانستند و قبیله‌ی پرشاخه و بزرگ قریش در مکه و اطراف ان فقط هفده تن با سواد داشتند.

تعالیم قرآن که در نخستین آیات نازله‌از «علم» و«قلم» نام میبرد تحولی عظیم در این زمینه ایجاد کرد تحصیل علم بحکم اسلام یکی از فرائض شد. وباز بحکم اسلام مرکب سیاه نویسندگان وعالمان از خون سرخ شهیدان برتر قلمداد شد. از رهگذر تعلیمات قرآن ودر توجیه علوم ومعارف قرآنی دانشمندان بیشماری پدید امدند وکتابهای بیشمارتری تالیف گردید. رشته‌های گوناگون علمی از ام الکتاب «قرآن» پدید آمد وبوسیله دانشمندان اسلامی در سراسر دنیا پخش شد ودنیا از پرتو نور قرآن وجامعه اسلامی روشنی گرفت.

قرآن دریای دانش

«ژول لابوم» نویسنده و محقق فرانسوی صاحب کتاب «تفصیل الایات» میگوید: دانش‌ها و علوم برای جهانیان از سوی مسلمانان بدست امد و مسلمانان علوم را از قرانی که دریای دانش است گرفتند و نهرها از آن برای نشر در جهان جاری ساختند...

دکتر «لکلرک» که در کتاب «تاریخ طب» خود از سیصد کتاب طبی محققان اسلامی نام میبرد. کتابهائی که همگی انها بچندین زبان برای ملل مختلف ترجمه شدند ـ می‌افزاید: «تمام دانشگاههای اروپا تا ششصد سال از کتب طبی و فلسفی و علوم مسلمین استفاده می کرده اند.»

و «دینورت» مستشرق ومحقق نامی مینویسد واجب است اعتراف کنیم که علوم طبیعی وفلکی وفلسفه وریاضیات در جنب علوم تشریفی وقانگذاری و.... که در اروپا رواج گرفت عموما از قرآن اقتباس شده وما نه فقط مدیون مسلمانانیم بلکه اروپا از این جهت شهری از اسلام است.

کتابهای محققانه وبزرگ افرادی چون «سرجون جلوب» و «الدومیلی» و «قدری طوقان» و.... در نقش اسلام و دانشمندان اسلامی در علوم جهانی. کتب بسیار زیادی که در تاریخ تمدن اسلام و جهان از جانب صدها محقق نوشته شده، حقایق گرانقدری را در نقش قرآن و اسلام در توسعه علوم و تمدن و معارف جهان بازگو میسازد.

این مبالغه نیست که قرآن و اسلام کتابخانه های جهان راازنوشته ها و کتب نسبت به بحث در اطراف عظمت فلسفی و حقوقی و فرهنگی و تمدنی خود پرکردند و جمعیتی بیشمار از محققان دنیارا بستایش و تجلیل خودواداشتند. نکته بنیادی و بسیار مهم که در شناخت موقعیت و ذات قرآن و اسلام دخیل است آنکه: قرآن و اسلام دردگرگون ساختن جهان و پی ریزی جامعه عظیم اسلامی و تمدن جهانی از هیچ قدرت برون از ذات خود برای توسعه و پیشرفت کمک نگرفت، عوامل عظمت و مقویات قدرت و مایه‌ی توسعه و بقای قران و اسلام درذات نظامات و فرهنگ قرآن و اسلام از جانب الهی پی ریزی شده است. نه قوای کمک دهنده بیرون ازذات (درخود قرآن نیز امده «نحن نزلناالذکرونحن له حافظون» که هم اصل نزول قرآن وهم ضمانت بقای آنرا از جانب خداوند میشمرد) در گسترش ائین بودائی امپراطوری «آسوکا» از پذیرش این ائین که نقشی عظیم داشت و در گسترش مسیحیت امپراطوری روم «کنستانتین» و عوامل دیگر خارج از ذات ائین تاثیر داشتند. ولی اسلام خود حکومتها پدید اورد و ملتها ساخت و مکتبه ها و فرهنگها و علوم از «ام الکتاب» آن بوجود آمد و بهیچ حکومت و قدرتی بیرون ازجامعه‌ی بوجود اورده خود تکیه ننمود و گسترش نگرفت. بلی اسلام نه از هیچ قدرت و عاملی بیرون از ذات خود برای پیشرفت خود کمک گرفت ونه از هیچ عاملی و قدرتی شکست خورد.

اگرمهاجمان مغول توانستند ممالک اسلامی یا مسلمین را در هم بشکنند و یغما کنند سرانجام اسلام آنها رااز‌پادر آورد و مسلمان شدند. بگفته‌ی «سرتوماس ارنولد» در کتاب الدعوه الی الاسلام، این از عظمت و صلابت اسلام است که مهاجم پیروزمند دیانت مردم مغلوب خودرا می پذیرد و تاریخ جزدر مورد اسلام نشان نمیدهد که غالب این چنین بزانودرآید.

قبل از ادامه مطالب در زمینه اعجاز و عظمت قرآن بمناسبت مسائل ذکر شده ممکن است درازهان بعضی خطور کند که اگر چنین است پس چرا شرائط مسلمین در زمان ما انگونه که انتظار میرود نیست؟ پاسخ این است که اگر مسلمین در بعضی موارد از بعضی جوامع عقب مانده‌اند نه از ان جهت است که مسلمانند و دین دارند بلکه از آنجهت است که اسلام را صحیح بکار نبستند و چنانکه باید دین ندارند به تعبیر دیگراین اسلام نیست که عقب ماندگی اورد، بلکه مسلمانانند که با عمل نکردن بمبانی واصول اسلام هم خود به پیش نرفته‌اند وهم برای پیشرفت اسلام حاجب و مانع عملی شدند.

پیوستگی وهم آهنگی قرآن

یکی از نکات حساس اعجاز امیز و پرعظمت قران «تمامیت و کمال آن و پیوستگی وهم آهنگی کامل یکایک مبادی اعتقادی ومبانی فلسفی و اصول اخلاقی ونظامات تعلیمی و تربیتی و قوانین و احکام عبادی فردی اجتماعی...» و «توجیهات جهان بینی» و «ضوابط و ملاکات جهانداری» و «غایات و هدفهای انسانی و روحانی ان بایکدیگر است. نیز ایجاد سازش منطقی ویکجهت ساختن اموریکه در بعضی مذهب ها تحریف شده یا فلسفه ها دردوجهت مقابل هم قرار گرفتند مانند جسم و روح، ماده و معنی، دنیا و اخرت...

این کمال و تمامیت هرواحد از واحدهای یادشده و آن پیوستگی و هم اهنگی در حد اعجاز امیزی است که کوچکترین حکم از احکام اسلام با هیچ اصل از اصول اخلاقی یا اصول اعتقادی یا اصول تربیتی و دیگر مبانی و ضوابط ان مغایرت و ناهم اهنگی و تناقض ندارد ـ در توجیه همین اعجاز عظیم قران میفرماید (ولوکان من عندغیرالله لوجدوافیه اختلافاکثیرا)یعنی اگر قران با اینهمه جوانب گسترده اش از جانب غیر خدا بود، تناقضها و اختلافات و برخوردهای زیادی میان اصول گوناگون یا احکام ان با یکدیگر بود... چنانکه در قوانین مصوبه‌ی کشورها و سایر اصولشان تناقض زیادی هستند.

ثروت معنوی و عظمت و گسترده گی علمی و فرهنگی قرآن بگونه‌ای استکه طبق تحقیق و تتبعی که بوسیله محققان فن بعمل امده درسراسر جهان هیچ کتابی بقدر قرآن شرح و تفسیر برآن یاتصنیف و تالیف مربوط به ان نوشته نشده است. شماره تفاسیری که برقرآن نگاشته شده اگر تفاسیر موضوعی نیز برآن اضافه شود یعنی تفاسیریکه درزمینه آیات احکامی قرآن یا آیات مربوط به موضوع مبداء ویا معادیا اخلاقیات و... نوشته شده و تفاسیری که برسوره ها ویا آیات معین نوشته شده محاسبه و اضافه گردد، بدون تردید ازده ها هزار کتاب متجاوز است.

معجزات علمی قرآن

بااینهمه تفسیری که برقرآن نوشته شده براثر وسعت ثروت معنوی قرآن انچه جهان علم انسانی پیشرفت میکند به حقایق تازه تری از قرآن آگاه میشویم و تفاسیر و دیدهای تازه‌ای دربیان محتوای قرآن از جانب اندیشمندان و محققان اسلامی هرروزعرضه میشود و اعجازهای گوناگون قرآن رادر جهان بینی و انسان شناسی ـ وگذشته های تاریک تاریخ و فلسفه تحریم و تحلیل ها و مسائل روان و... برملامیسازد و سخن معروف (ابن عباس) صحابی بزرگ را بیاد می آورد که میگفت (درتفسیر قران شتاب روانداریدکه «زمان» بتدریج حقانیت قرآن را تفسیر میکند). باید اضافه کرد که یک بخش عظیم از نوشته ها پیرامون قرآن، درباره جوانب گوناگون اعجاز قرآن بخصوص معجزات علمی قرآن میباشد. ازدیرزمان، نویسندگان بسیاری به این موضوع توجه نموده‌اند و هنوز هم ادامه دارد و صدها کتاب در این زمینه ها به زبانهای مختلف پدید آمده است مایلم درپایان این مطلب درباب بیان عظمت قرآن و اسلام نظرات دوشخصیت محقق معروف را جهت توجه بیشتر مسلمین به قرآن و اسلام و تطبیق دادن خود بمعارف اسلام و قرآن نقل نمایم:

۱ـ برنارد شاونویسنده و محقق معروف در مقدمه کتابی که یکی از محققان بنام (محمد پیامبرخدا) نوشته چنین اظهار نظر میکند:

من همیشه نسبت به دین محمد و قرآن بواسطه خاصیت زنده بودن و عظمت شگفت اورش نهایت احترام را داشته‌ام. بنظر من اسلام تنها مذهبی است که استعداد توافق و تسلط برحالات گوناگونی و صورتهای متغیر زندگی و مواجهه‌ی با قرون و تحولات زمان رادارد. من چنین پیش بینی میکنم و ازهم اکنون هم اثار آن پدیدار شده است که ایمان به اسلام آئین محمد مورد قبول اروپای فردا خواهد بود. روحانیون مسیحی قرون وسطی در نتیجهٔ جهالت و تعصب شبح تاریکی از اسلام ترسیم میکردند، من دربارهٔ این مرد، این مرد فوق‌العاده، مطالعه کردم و به این نتیجه رسیدم که نه تنها محمد برعکس دعوی پاپها ضد مسیح نبوده، بلکه باید (ناجی بشریت) نامیده شود. بعقیده من اگر مردی چون اوصاحب اختیار دنیای جدید ماشود طوری در حل مسائل و مشکلات دنیا توفیق خواهد یافت که صلح و سعادت ارزوی بشرتامین خواهد شد.

۲ـ و. هـ. ج. ولزدانشمندانگلیسی و نویسنده بزرگ معالم تاریخ الانسانیه (این نام ترجمه عربی کتابیست که به انگلیسی نگاشته شد) می نویسد: ممکن است برخی از خوانندگان تصور کنند که نهضت عظیم قران و اسلام موجب شد که بسیاری از تمدنهای کهن ملتها در هم کوبیده شود همچون تمدنهای ایران قدیم وروم و یونان و مصر... لازم است بیدرنگ از چنان تصور و خیال برگردند. زیرا اسلام انچه که اورد بمراتب ارزنده‌تر است از انچه اینجهت توانسته است برهمه تمدنها غلبه کند که دارای کاملترین و بالاترین نظامات فکری و اجتماعی و سیاسی است... اسلام درمحیط فکری بشریت زنده تری و بالاترین اندیشه های سیاسی و اجتماعی و اعتقادی را راه داد. اسلام همچنان درحال، گسترش و پیشرفت بوده و هست و پیشرفت از خصائص ذاتی اسلام است امروز اگر توقفی در حرکت و پیشروی اسلام مشاهده بشود بی شک از انجهت است که دنیا در صداقت پیروان این ائین که مدعی هستند مانشان دهنده‌ی تعالیم اسلامیم شک دارند و انها در نشان دادن اسلام چنانکه باید کوتاه امدند...

من باتفاق همه شما مشتاقان مجد و عظمت اسلام در انتظار و در ارزوی بازگشت کامل جامعه اسلامی به کلیت و تمامیت اسلام و فرهنگ امیخته به اعجاز و با عظمت قرانیم...

علی «ع» را بهتر بشناسیم

درقضاوت بین دو عرب علی علیه السلام بنا براصرار عمر دخالت کرد و قضاوت فرمود. ان عرب گفت: این کیست که درمیان ما قضاوت کرد. عمر گفت: «این مولای من است و مولای هرمؤمنی و هرکس وی مولایش نباشد مؤمن نیست»

عمربن خطاب
ذخائر العقبی ص ۶۸

دعای مخصوص افطار به روایت از حضرت امیرالمومنین علیه السلام

حضرت امیرالمؤمنین علیه السلام هرگاه میخواست افطار کند می گفت بسم ا...

اَللّهُمَّ لَکَ صُمْنا وَعَلی رِزْقِکَ اَفْطَرْنا فَتَقَبَّلْ مِنّا اِنَّکَ اَنْتَ السَّمیعُ الْعَلیمُ

بنام خدا. خداوندا برای تو روزه گرفتیم و بر روزی تو افطار کردیم پس آنرا از ما بپذیر چه تو شنوا ودانائی.

دعای روز بیست وششم ماه مبارک رمضان

اَللّهُمَّ اجْعَلْ سَعْیی فیهِ مَشْکُوراً وَذَنْبی فیهِ مَغْفُوراً وَعَمَلی فیهِ مَقْبُولاً وَعَیْبی فیهِ مَسْتُوراً یا اَسْمَعَ السّامِعینَ

ساعات شرعی

روز یکشنبه بیست و ششم ماه مبارک رمضان
توپ سحر ۵و۱۱ دقیقه
طلوع افتاب ساعت ۶و۴۰ دقیقه
ظهر شرعی ساعت ۱۳و۲ دقیقه
توپ افطار ساعت ۱۹و۴۰ دقیقه

کاشی
جدید ۲۰×۲۰ ایرانا
مناسبترین پوشش برای کف و دیوار
بااستحکام فوق العاده
برخوردار از زیباترین طرحهای کاشی درجهان
دوام کاشی جدید ۲۰×۲۰ ایرانا ابدی است

اطلاعیه برای مصاحبه باانتخاب شدگان رشته پزشکی دانشکده‌های مجتمع آموزش پزشکی جمعیت شیروخورشید سرخ ایران (مرکز پزشکی باتمانقلیج)

از داوطلبانیکه واجد شرایط ثبت نام بوده وحداقل نمره کل آزمون همگانی آنها درجدول زیر ذکر گردیده دعوت میشود برای مصاحبه به مرکز مجتمع آموزش پزشکی جمعیت شیرو خورشید سرخ ایران واقع‌در تهران‌ـخیابان تاج ـ شهرآرا خیابان نیایش بیمارستان حضرت ابوالفضل در تاریخهای ذکر شده زیر مراجعه نمایند .

گیلان	حداقل نمره‌کل آزمون همگانی
استارا	۴۱۶۰ به بالا
بندرپهلوی	۴۱۲۰ به‌بالا
لاهیجان	۴۴۳۰ به‌بالا
رودسر	۴۲۶۰ به‌بالا
فومن	۴۱۳۰ به‌بالا
لنگرود	۴۴۶۰ به‌بالا
هشتپر	۴۱۶۰ به‌بالا
دانشجوی استانی	۴۴۳۰ به‌بالا

مازندران	حداقل نمره‌کل آزمون همگانی
گرگان	۴۶۸۰ به‌بالا
آمل	۴۶۲۰ به‌بالا
بابل	۴۵۲۰ به‌بالا
چالوس	۴۳۸۰ به بالا
گنبدکاوس	۴۴۹۰ به‌بالا
دانشجوی استانی	۴۵۲۰ به‌بالا

چهارمحال وبختیاری	حداقل نمره‌کل آزمون همگانی
شهرکرد	۳۹۳۰ به‌بالا
دانشجوی استانی	۳۹۳۰ به‌بالا

سیستان وبلوچستان	حداقل نمره‌کل آزمون همگانی
ایرانشهر	۳۵۰۰ به بالا
چاه‌بهار	۳۵۰۰ به بالا
زابل	۳۷۵۰ به‌بالا
سراوان	۳۵۰۰ به بالا
دانشجوی استانی	۳۹۰۰ به بالا

کرمانشاهان	حداقل نمره کل آزمون همگانی
قصرشیرین	۴۰۱۰ به بالا
سنقر	۴۰۸۰ به بالا
شاه‌آباد غرب	۴۴۴۰ به‌بالا
صحنه	۴۰۵۰ به بالا
کنگاور	۴۲۱۰ به بالا
دانشجوی استانی	۴۳۳۰ به‌بالا

استانهای دیگر	حداقل نمره کل آزمون همگانی
استان ایلام	۴۰۰۰ به‌بالا
استان بوشهر	۴۰۰۰ به‌بالا
استان بویراحمد و کهگیلویه	۳۶۹۰ به بالا
استان سمنان	۴۵۶۰ به بالا
استان هرمزگان	۳۶۵۰ به بالا

شهرهای دیگر	حداقل نمره‌کل آزمون همگانی
بندر عباس	۴۰۰۰ به‌بالا
سمنان	۴۴۲۰ به بالا
شاهرود	۴۵۷۰ به بالا
ایلام	۴۰۰۰ به‌بالا
برازجان	۴۴۶۰ به بالا
بوشهر	۴۰۰۰ به بالا
دامغان	۴۲۷۰ به‌بالا
یاسوج	۴۰۰۰ به‌بالا
آباده	۴۳۹۰ به‌بالا
بهبهان	۴۴۴۰ به بالا
بیرجند	۴۴۱۰ به بالا
یزد	۴۶۳۰ به بالا
سوسنگرد	۴۰۶۰ به‌بالا
شوشتر	۴۲۷۰ به‌بالا
طبس	۴۰۹۰ به بالا
فردوس	۴۲۹۰ به‌بالا
کاشمر	۴۳۶۰ به بالا
گناباد	۴۲۲۰ به بالا
لارستان	۴۴۶۰ به‌بالا

تاریخ‌مصاحبه

استان های گیلان ومازندران روز چهارشنبه ۲۳ شهریور
استان های کرمانشاه ـ چهارمحال‌بختیاری وسیستان و بلوچستان شنبه ۲۶ شهریور سایر شهرها و استانها در روز یکشنبه ۲۷ شهریور .

آگهی

سازمان آب منطقه‌ای تهران بدینوسیله به‌اطلاع عموم کشاورزان و مالکان و آب بران ورامین و قراء تابعه میرساند که در سال‌جاری بعلت کمبود آب رودخانه جاجرود ازقبول درخواست و تحویل آب مازاد زراعی پائیزه معذور میباشد.

سازمان آب منطقه‌ای تهران (شرکت سهامی)

آگهی

از مؤسسات ارائه کننده کالاهای‌دندانپزشکی تقاضا میشود صورت کالاهای دندانپزشکی ومواد مصرفی دندانپزشکی خودرا همراه باکاتالوگ و بروشورهای مربوطه به‌قسمت خرید لوازم‌پزشکی این شرکت ارسال دارند .

م الف ۱۴۱۳۳

شرکت سهامی داروئی کشور

آگهی استخدام

بانک فرهنگیان ایران جهت تکمیل کادر نگهبانی خود نعدادی داوطلب با مدرک تحصیلی و مشخصات زیر استخدام مینماید :

۱ـنگهبان بامدرک تحصیلی ششم ابتدائی یا پنجم‌ابتدائی نظام جدید .
۲ـسرنگهبان بامدرک‌تحصیلی سوم متوسطه یاسوم راهنمائی .

شرایط استخدام :

۱ـتابعیت دولت شاهنشاهی ایران
۲ـمتدین بیکی ازادیان(اسلام‌ـمسیحی ـ کلیمی ـ ذرتشتی)
۳ـداشتن برگ خاتمه خدمت سربازی
۴ـداشتن سلامتی کامل طبق گواهی پزشک معتمدبانک
۵ـارائه برگ عدم سوءپیشینه
۶ـحداکثر سن ۲۶سال
۷ـحداقل قد ۱۷۰ سانتیمتر

داوطلبان واجد شرایطمیتوانند برای انجام مصاحبه تاپایان ۲۵ شهریور ۳۶به‌کارگزینی‌بانک‌خیابان ایرانشهر شمالی شماره ۲۷۴ مراجعه نمایند .

م‌الف ۱۴۱۴۴

جمعیت بهزیستی و آموزشی فرح پهلوی
آموزشگاه کودکیاری

آموزشگاه کودکیاری برای یازدهمین دوره‌دوسال تحصیلی ۳۷ـ۲۵۳۶. از طریق مجموع امتیازات بدست آمده در مصاحبه و معدل کل با مدارک‌ذیل داوطلب می پذیرد :

الف ـ فتوکپی کارنامه قبولی دوم گروه خدمات بهداشتی و یا سایر رشته های نظام جدید.
ب‌ـ فتوکپی کارنامه پایان دوره راهنمائی مرحله دوم یا سوم متوسطه (نظام قدیم)
پ‌ـ فتوکپی شناسنامه ۲ برگ
ت‌ـ عکس ۴×۳ ۶قطعه
ث‌ـ رسید پرداخت مبلغ ۵۰۰ ریال بحساب شماره ۴۴۴ جمعیت بهزیستی‌و آموزشی فرح پهلوی در بانک عمران شعبه پهلوی همراه عباس‌آباد .

دوره تحصیلی داوطلبان ردیف الف دو سال وبرای ردیف ب چهار سال خواهد بود که به فارغ‌التحصیلان‌دیپلم کامل متوسطه در رشته کودکیاری داده خواهد شد .

توجه :

۱ـ پذیرفته شدگان بند الف تعهد رسمی می‌سپارند که پس‌از فراغت از تحصیل به مدت ۳ سال در موسسات تابعه جمعیت خدمت نمایند و درمقابل از کمک هزینه تحصیلی ماهیانه مبلغ ۵۰۰۰ ریال استفاده خواهند نمود .

۲ـ دو سال اول خدمت پس از فراغت از تحصیل جزء دوران خدمات اجتماعی زنان محسوب خواهدگردید

امکان ادامه‌تحصیلات عالی برای کودکیاری در رشته های ذیل میباشد :

رشته های (آموزش و پرورش قبل از دبستان ـ لیسانس ـ فوق لیسانس) و پرستاری (لیسانس ـ فوق لیسانس) آموزشیاری (لیسانس) .

داوطلبان می‌توانند همه روزه از ۱۶ تیر ماه‌الی پایان روز ۲۰ شهریور ماه بامدارک فوق از ساعت ۸ صبح الی‌۱۴ به آموزشگاه کودکیاری واقع در خیابان شاهرضا ـ پیچ شمیران جنب بیمارستان جهانشاه صالح مراجعه و داوطلبان شهرستان ها مدارک خود را بوسیله پست سفارشی به آموزشگاه ارسال دارند.

تاریخ مسابقه ورودی پس ازاتمام نامنویسی‌در گروه های تعیین شده از روز ۲۲ تاپایان روز ۲۹شهریور ماه خواهد بود .

تلفن ۲۹۳۰۶۷

آگهی مناقصه

دانشگاه صنعتی آریامهر ۱۱۲ قلم‌لوازم و ابزار کارگاه طبق مشخصات موجود در دفتر دانشگاه صنعتی آریامهر اصفهان(دفتر تهران‌ـخیابان آیزنهاور) ـ از راه مناقصه خریداری مینماید فروشندگان میتوانند پس از دریافت مشخصات‌وسپردن پنج‌درصد قیمت پیشنهادی بعنوان تضمین پیشنهاد خود را حداکثر تا ساعت۱۱ صبح روز چهارشنبه ۲۳ر۶ر۳۶ به دفتر دانشگاه در تهران تسلیم‌ورسید دریافت دارند . پیشنهادات رسیده در ساعت ۱۳ همانروز باز قرائت خواهد شد .

حضور پیشنهاد دهندگان درجلسه آزاد بوده و دانشگاه در قبول و یا رد یک یا کلیه پیشنهادات مختار است.

لوموند

آلمان: دموکراسی به خطر افتاده است

«دنیس پیوت» قاضی ۳۵ ساله و رئیس اتحادیه دفاع ازحقوق بشر سونیس پس از انکه از طرف دولت آلمان بعنوان میانجی مذاکره با تروریستها شد درژنو با خبرنگاران گفتگو میکند

المان بیمار است. قتلهای سیاسی، بیکاری، تروریسم فزاینده، بحران اقتصادی، و خطری که صلح اجتماعی را تهدید می کند ظهور ناگهانی شبح هیتلر در روزنامه های کشور.....

روزی نیست که وجدان مردم دموکراتیک جمهوری فدرال سخت تکان نخورد. هنوز مارک المان اروپا را در تسخیر دارد و ظاهرا ارتش چون فولاد استوار است با اینحال پایه‌های غول اروپا می‌لرزد شک و تردید به اذهان راه می یابد، در تفسیرها و واکنش های عمومی از اوضاع آثارش ترس و وحشت بچشم میخورد

مردم کوچه و خیابان از خود می‌پرسند: دولت برای پایان دادن به هرج و مرج چه کار میکند؟ برای مهار کردن بیکاری منتظر چیست؟ برای چه ماشین اقتصادی المان که پس از جنگ با تلاش های فردی و اجتماعی انچنان با سرعت بحرکت در امده بود از کار باز مانده است؟

برای چه احساس خلاء بافکار راه یافته است؟ این نخستین اعلام خطر برای دموکراسی متزلزل المان غربی پس از سال ۱۹۴۹، که جمهوری فدرال بوجود امد نیست.

ضعف «لودویک ارهارد» پس از اشغال مقام صدر اعظمی بآلمانیها ثابت کرد که برخورداری از عنوان (پدر معجزه اقتصاد) به تنهائی برای سیاستمدار بزرگ بودن کافی نیست. رکود اقتصادی سالهای ۶۷ ـ ۱۹۶۶ ـ ائتلاف بزرگ میان دو بلوک سوسیال دموکرات و دموکرات مسیحی که پیدایش یک سازمان افراطی ناسیونالیست (ان. پ. د) از یکسو و سازمانهای چپ گرا و ضد دیکتاتوری را که از همان ابتداتمایلات هرج و مرج طلبی داشتند از سوی دیگر در پی داشت افکار عمومی المان غربی را بیدار کرد و مردم جمهوری فدرال خیلی زود باین حقیقت پی بردند که متاسفانه اندیشه دموکراسی بدون مبارزه طبقاتی و مبارزه ایده‌ئولوژیکی پندار باطلی بیش نیست سیاست «گرایش به شرق» ویلی برانت آتش این برخورد اندیشه‌ها را تندتر کرد اما المانیها تا ماههای اخیر هرگز احساس نکرده بودند که نظم دموکراتیک این چنین بخطر افتاده است.

«رالف داهرن دورف» یکی از وزیران سابق آلمان و عضو پیشین کمیسیون بازار مشترک در بروکسل برای نخستین بار در روزنامه «دای زیت» این پرسش را مطرح کرد و نوشت: «آیا پایه‌های کشورما متزلزل شده است؟»

«داهرندورف» ضمن تجزیه و تحلیل اوضاع با تاکید این مطلب که ناراحتی کم و بیش درکلیه کشورهای توسعه یافته وجوددارد اضافه کرده بود که این ناراحتی درالمان فدرال اصول اجتماعی و رژیم لیبرال کشور را بسختی تهدید میکند.»

ملت المان که پس از پایان جنگ دراندیشه نوسازی کشور و ترمیم خرابیهای وارده بود و ناچار به خواری شکست و اتهامات مربوط به شرکت دستجمعی المانیها درجنایات رژیم هیتلری تن درداده بود به حقیقت وواقع بینی پناه برد.

درچنین شرایطی اقتصاد جایگزین ایده‌ئولوژی شد اما با گذشت زمان اوضاع دگرگون شد و سازمانهای افراطی چپ گرا و راست گرایان زمینه مساعدی برای فعالیت خود بدست اوردند.

کشتار تروریست ها درجریان شکار هرج و مرج طلبان، بازداشت افراد «جناح ارتش سرخ» یا «گروه بادر ـ ماینهوف» درسال ۱۹۷۴ نتوانست موج خشونت را درالمان غربی فرونشاند. آدم کشی، سوءقصد، حمله به بانک ها و آدم ربایی اکنون درسراسر کشور رواج کامل یافته است. آخرین شخصیت ر بوده شده مارتین شلایررئیس فدراسیون کارفرمایان جمهوری فدرال است. از پنج و شش سال پیش تروریسم زندگی سیاسی جمهوری فدرال را مختل کرده است.

پایان ماجرای هانس مارتین شلایر هرچه باشد قدرمسلم این است که این واقعه باردیگر بحث همیشگی درباره خشونت را که کم و بیش درهمه جا رواج دارد بمیان خواهد اورد.

اما آدم ربائی و قتل های سیاسی درالمان غربی کارگروههای شورشی پراکنده نیست بلکه برعکس این افرادکه شماره انها به بیش از یکهزار نفرتخمین میشود

دریک سازمان مجهز گرد آمده اند و اغلب دارای ایده‌ئولوژی های گوناگون هستند اما همه انها یک استراتژی واحد بکار میبرند. محکوم کردن این استراتژی به معنی انکار حقیقت مسائلی نیست که المان با ان روبرواست. هدف گروههای افراطی کاملا روشن است. انها میخواهند با بدست اوردن پیروزی زمینه را برای یک عکس‌العمل انقلابی قشرها، آماده کنند. این مطلب که هانس مارتین شلایر دردوران جوانی تمایلات نازیسم داشته تغییری دراوضاع بوجود نمی اورد. درهرحال هلموت اشمیت دربرابر وضع بسیار دشواری قرارگرفته است. اشمیت که برخلاف ویلی‌برانت به مسائل اساسی که دربرابر ملت المان قراردارد توجه زیادی نشان نمیدهد ممکن است ناچار شود دربرابر گروههای افراطی چپ‌گرا شدت عمل زیادی نشان دهد.

وابستگی به چپ درالمان هرگز یک عنوان افتخار آمیز نبوده است. نابودی انقلاب پرولتاریا درسال ۱۹۱۸ و روش ضدبلشویکی شدید نازیها و سیاست ضدشوروی دکتر ادنائر درافکار عمومی سخت اثر گذاشته است.

این یکی از عللی است که ویلی‌برانت رهبر حزب سوسیال دموکرات المان را از احیای نفوذ نازیسم به تشویش انداخته است. صدراعظم پیشین المان بتازگی از هلموت اشمیت خواست دولت بهمان اندازه که مراقب جناحهای افراطی چپ‌گرا است مراقب نئونازی ها هم باشد.

اما چیزی که امروزه بیشتر آلمان غربی را تهدید میکند گسترش یک محیط ضد آزادی خواهی است.

دو تن از ۱۱ تن تروریستی که تروریستهای رباینده«مارتین شلایر» خواستار ازادی انها از زندان شدند. «ورنرهوپ» (نفر سمت چپ) «کارنهاپز» از رهبران تروریستها هستند.

گفت وشنود با ادمیرال سودومو فرمانده‌نیروهای امنیت اندونزی

امریکاحق دخالت درامور ماراندارد

ادمیرال «سودومو» فرمانده نیروهای امنیت اندونزی

از زمان عقب نشینی امریکائی‌ها در هندوچین، جنوب شرق اسیا بتدریج شاهد قدرتهای نظامی تازه‌وجیهه های جدیدی است. بویژه اتحادیه ملل جنوبشرق اسیا در اینمدت ثابت کرده که سازمانی بمراتب قویتر و نیرومندتر از چیزی است که در گذشته تصور می‌شد. این نکته‌ای بود که حتی «تاکئوفوکودا» نخست وزیر ژاپن در سفر هفته پیش خود به کشورهای عضو اتحادیه ملل جنوبشرق اسیا، صریحا بدان اشاره کرد.

«ادمیرال سودومو» فرمانده نیروهای امنیت اندونزی نیز طی مصاحبه‌ای با «برناردکریشر» خبرنگار مجله نیوزویک در باره اتحادیه ملل جنوبشرقی اسیا و روابط اندونزی با ژاپن، ایالات متحده و همسایگان کمونیست این کشور گفتگو کرده است. انچه را که در زیر مطالعه خواهید کرد حاصل گفتگوی نیوزویک با «ادمیرال سودومو» میباشد.

✱ ثمرات دو جانبه سفر اخیر فوکودا نخست وزیر ژاپن به اندونزی برای دو کشور ژاپن و اندونزی چه بوده است؟

سودومو: ژاپن میتواند در پیشبرد اقتصاد اندونزی ما را یاری دهد. همچنین با تجربیات ناشی از حضور امریکائی‌ها در منطقه، ما می‌توانیم در توسعه و پیشرفت قدرت نظامی خود در راه تامین هدفهای دفاعی کشور از کمکهای ژاپن با دریافت وسائل همکاری مشاوران نظامی ژاپن و استفاده از قدرت تعلیماتی آنان استفاده کنیم.

در مقابل، ما نیز میتوانیم امنیت و سلامت شاه لوله نفتی ژاپن را که از این منطقه عبور میکند به ژاپنیها اطمینان دهیم.

✱ آیا شما با طرح ژاپن برای نقش این کشور بعنوان پل ارتباطی بین اتحادیه ملل جنوب شرق اسیا و کشورهای کمونیست هندوچین، موافق هستید؟

تزریق انقلاب

سودومو: در اصل ما از چنین طرحی استقبال می‌کنیم. اما نگرانیهایی هم در این مورد وجود دارد. چرا که تا بحال و بدون دلیل، هندوچین روش خصمانه با اتحادیه ملل جنوبشرق اسیا داشته است. شاید به این دلیل که ما با ژاپن و کشورهای غربی نزدیکی بسیار داریم.

غافل نباید شد که در این منطقه و در پنهان، کمونیسم هنوز خطری تهدید کننده است. در حالیکه بنا بر اصول اتحادیه ملل جنوبشرقی اسیا «اسیان» ما با هر کشوری که خیال ترزیق انقلاب نداشته باشد، مشتاقانه حاضر به همکاری و مراوده هستیم. آنان باید به ما اطمینان دهند که در صورت به قدرت رسیدن ما را تهدید نخواهند کرد. در غیر اینصورت، همان بهتر که حتی ویتنام هم دوباره سازی نشود.

✱ آیا ترس شما در مورد اینکه چین برای اندونزی نقشه‌هائی در سر دارد، هنوز به قوت خود باقی است؟ و آیا بهمین دلیل نیست که در راه عادی شدن روابط دو کشور، همچنان سختی بخرج میدهید؟

سودومو: خیر، ولی تا زمانیکه چینی‌ها به روش غیر دوستانه خود با ما بدلیل حمایت و پشتیبانی از باقیمانده کمونیستهای اندونزی در خارج از کشور ادامه دهند، ما علاقه‌ای برای از سرگرفتن روابط خود با چین نداریم.

✱ سفر اخیر فوکودا به اندونزی با سفرهای نخست وزیران قبلی ژاپن به کشور شما چه تفاوتهای عمده‌ای در بر داشت؟

سودومو: سفر کاکوئی تاناکا نخست وزیر پیشین ژاپن عکس العمل شدید پاره‌ای از کشورهای آسیائی را بهمراه داشت. آن هم نه فقط بدلایل خاص سیاسی، بلکه شاید بدلیل حضور واضح و وسیع ژاپنیها در اینجا.

برای نمونه، سرمایه گذاری ژاپن در جاده غربی در آن زمان خارج از اندازه و تا حدودی تحمیلی بنظر میرسید. ولی اکنون ما موفق به ایجاد نوعی تعادل بین سرمایه گذاران خارجی شده‌ایم. با اینحال پاره‌ای از ژاپنی‌ها هنوز در اینجا به شیوه زمان جنگ رفتار می کنند و سیاست آسیای شرقی بزرگتر و خوشبخت‌تر را دنبال مینمایند.

اینها یک گروه همبسته و کاملا نزدیک به هم بوده و حتی حاضر به مراوده با دیگران هم نیستند و رفتار غیر عادی اینگروه تا حدودی باعث دردسر و اشکال میباشد. بحدی که درک موضوع برای من کاملا مشکل است که ژاپنیها چگونه در آب و خاک خود آنقدر مودب و دوست داشتنی و در خارج از ژاپن اینطور متفاوت هستند.

با تمام این اوصاف، سفر «تاکئوفوکودا» تاثیری مهم و خوب بر روابط دو کشور داشت. وی واقعا موقعیت تازه را درک میکند و با مسائل، کاملا از نزدیک و در سن ۷۲ سالگی در نهایت هوشیاری روبرو است. نخست وزیر ژاپن با درایت و بینشی که دارد، بطور قطع موفق به ایجاد نوع تازه و ثمر بخش از روابط بین دو کشور خواهد شد.

✱ سایروس ونس وزیر امور خارجه ایالات متحده اخیرا به شما اطمینان داده است که ایالات متحده هم چنان بصورت یک قدرت بزرگ در منطقه اقیانوس باقی خواهد ماند آیا اینطور است؟

سودومو: این کار مسلما از بار سنگین ما خواهد کاست و تعادلی نسبی بین قدرتهای بزرگ و موجود منطقه بوجود خواهد آورد. البته ما هنوز در متقاعد نمودن ایالات متحده برای موافقت با کمکهای نظامی مورد تقاضای خود جهت هدفهای دفاعی، با مشکلاتی مواجه هستیم.

اینجا من میخواهم پرسشی را مطرح کنم. ایالات متحده پولی بی‌حساب و زیاد را در ویتنام ریخت. ولی نتیجه چه بود، چه اتفاق افتاد؟ در حالیکه ما در سال ۱۹۶۵ به تنهائی علیه کمونیستهای داخلی خود جنگیدیم و همه انها را نیست و نابود کردیم، بی‌انکه ذره‌ای کمک از خارج دریافت داریم. ولی حالا، کمکهای نظامی که ما برای هدفهای دفاعی تقاضا کرده‌ایم، ناگهان با «مخالفت‌های بشر دوستانه» مواجه شده است. البته که در شرایط تازه ما خود را دچار نوعی محدودیت احساس میکنیم. بخصوص وقتی امریکائی‌ها گوشزد می‌کنند که ما کمکهای نظامی را بشرطی بشما خواهیم داد که از مشکلات داخلی خود رهائی پیدا کرده باشید.

باید بگویم با چنین شرطی ما هرگز خواستار کمک نیستیم. چون در هر حال باید اصل تساوی و آزادی رعایت گردد.

حقوق بشر

عقیده شما راجع به سیاست حقوق بشر پرزیدنت کارتر چیست؟

سودومو: این مساله قابل درک است و در حقیقت گویای موقعیت موجود در ایالات متحده است. ولی باید موقعیت و شرایط سایر کشورها را هم درک کرد. همین زندانیان کمونیست ما را در نظر بگیرید ـ آنان موجب بروز یک مشکل داخلی برای ما هستند. معهذا ما در فکر آزاد کردن انها نیز بوده و هستیم. اگر چه پاره‌ای مشکلات در سر راه آزادی این گروه هنوز وجود دارد.

نخستین مشکل اینکه آیا مردم ما انها را خواهند پذیرفت؟ برایتان خاطرنشان میسازم که در جریان کودتای کمونیستی سال ۱۹۶۵، همین مردم با اندیشه انتقام حدود نیم میلیون نفر از کمونیستها را به قتل رساندند. حالا با چه اطمینانی ما میتوانیم کمونیستها را آزاد سازیم. چه دلیلی وجود دارد که کمونیستها دو باره دست بکار نخواهند شد. هم چنانکه در سال ۱۹۴۸ یکبار و در سال ۱۹۶۵ برای بار دوم برای سرنگون کردن دولت کوشیدند. قبول کنید که ما تاب تحمل کودتای کمونیستی سومی را نداریم سوای این مساله، آیا ما قادر خواهیم بود که برای همه انها شغل و کار مناسب و مورد قبولشان تدارک ببینیم ـ خب، اگر در اینکار موفق نشدیم، تصورتش را بکنید که امنیت داخلی ما را چه خطری تهدید خواهد کرد؟

در بین زندانیان سیاسی، ما دقیقا علیه ۸۰۰ تن از آنان مدارک کافی که منجر به محکومیتشان گردیده است، در دست داریم. بقیه هم اعضاء حزب کمونیست بوده‌اند که ما موفق به اثبات فعالیتهای انها نشده‌ایم، تمامی اینان در مراکز تحت کنترل ما در کنار افراد خانواده‌ها خود زندگی خوبی دارند. با انها بخوبی رفتار میشود و حق و حقوق یک یک انها رعایت میشود اما در هر شرایطی، امریکا به صرف کمکهایش، حق هیچگونه دخالتی را در مسائل داخلی ما ندارد، چون در غیر اینصورت ما خواهیم گفت: شما با کمک‌هایتان بجهنم بروید!

دموکراسی

اینک بنظر میرسید که ژاپن تنها دموکراسی باقیمانده در جنوب شرق آسیا باشد. آیا اندونزی نیز در تلاش داشتن رژیم دموکراسی دومی در این منطقه است؟ در اینصورت آیا شما به موفقیت یک حکومت دموکراسی در اینجا ایمان دارید یا در هر حال معتقد به لزوم نوعی کنترل و دستورات هستید؟

سودومو: برای درک موضوع باید وقوف کامل به شرایط و اوضاع اجتماعی اندونزی پیدا کنید. ما هیچکداممان نمی‌توانیم به صرف داشتن یک دموکراسی کاملا آزاد، شاهد پیشرفت مشکلات اقتصادی کشور بدلیل رویاروئی دولت و گروه مخالف بوده و بی تفاوت سرگرم زندگی تجملی خود باشیم. ما اینجا، خود را بصورت یک خانواده بزرگ تصور میکنیم. به این خاطر وقتی مساله‌ای یا مشکلی بوجود می‌اید، آرزوو تلاشمان، از سر راه برداشتن این مشکلات بطریق همفکری و خود یاری است.

ولی این طرز فکر حاکی از نبذیرفتن اختلاف عقاید یا انتقادات نیست. ما اجازه انتقاد کردن به همه داده‌ایم، ولی نه آشفته کردن مردم برای انقلاب کردن و سرنگون نمودن حکومت.

همه می‌توانند هر گونه تغییرات درست و منطقی را در اصول کلی مملکتی پیشنهاد دهند همه باید از هر نوع تباهی و فساد در هر سطحی از مملکت انتقاد کنند. ولی اینها هیچکدام نمی‌توانند منجر به سقوط دولت گردند. چون اینکار فقط درید قدرت و مسئولیت مجلس شورای ملی اندونزی است.

با توجه به این مسائل است که باید عنوان کنم، ما نوعی متفاوتی از دموکراسی را رعایت میکنیم ما برای ایجاد یک تغییر ساده بروش انچه که در دموکراسیهای معمول دنیا هست، متوسل به تشکیل یک حزب مخالف و رویارویی دو جبهه با یکدیگر نمی‌شویم. همانطور که گفتم ما هماهنگی و همفکری اعضاء یک خانواده را ترجیح میدهیم. البته دموکراسی آزاد، امتیازات بسیار دارند، ولی بنظر من هیچ سیستم حکومتی صد در صد کامل نیست.

شوروی در جستجوی جانشینی برای مصر

نوشته: مصطفی امین از اخبارالیوم

امیدوارم خبری را که چندی قبل خبرگزاریها درباره علت برکناری پادگورنی از مسکو مخابره کردند صحیح باشد این خبرگزاریها اعلام کردند که انگیزه برکناری پادگورنی از همه پستها شکست کامل سیاست شوروی درخاورمیانه است که پادگورنی مسئول اجرای آن بود.

درمسکو این شایعه رواج داشت که پادگورنی بامسلح کردن مصر و دادن هرگونه کمک اقتصادی به مصر مخالفت میکرد، مگر اینکه مصر یک کشور به تمام عیار کمونیستی بشود.

پادگورنی حمله‌ای را که منجر به سقوط خروشچف شد نیز رهبری میکرد و اساس این حمله آن بود که مصر اقساط بدهیهای سیاسی خود را به مسکو باندازه کافی نپرداخته است.

کمونیست قسطی

پادگورنی و عده‌ای از رهبران اتحاد شوروی معتقد بودند که مصر باسرعت کافی کمونیست نمیشود. آنها کمونیست شدن «قسطی» را قبول نداشتند، بلکه خواهان کمونیست شدن «فوری» بودند.

پس از اینکه خروشچف ازمقام رهبری کنار گذاشته شد، قرار شد که پادگورنی نظارت برسیاست خارجی شوروی درخاورمیانه را بعهده بگیرد و دستورات لازم را آنطور که صلاح میداند به دستگاههای مختلف از قبیل وزارت خارجه یا وزارت دفاع یاوزارت اقتصاد بدهد.

دردوران پادگورنی بود که رشد نفوذ کمونیستها درمصر آغاز شد و حتی ازسفیر شوروی شنیدیم که خواهان کنار گذاشتن بعضی از وزراء و تعیین وزرای معینی بود. همچنین سفیر شوروی خواهان بیرون کردن بعضی از روزنامه نگاران و یا اخراج بعضی از آنها از موسسات مطبوعاتی شان شد. نام عده‌ای را شنیدیم که می گفتند باید از شرکتها و موسسات کنار گذاشته شوند و اشخاص دیگری بجای آنها گمارده شوند. و کار بجائی رسید که دست نشاندگان روسی، تقاضای برکناری بعضی از سفرای مصری را کردند زیرا وفاداری آنها نسبت به مسکو مشکوک بنظر میرسید. هرموقع مصر تقاضائی داشت دست نشاندگان روسی درمقابلش تقاضائی رو میکردند، البته این موضوع را باصراحت مطرح نمی کردند، ولی اغلب اوقات اتفاق میافتاد که تقاضاهای مصر و شوروی دریک زمان مطرح میشد.

یک زمان کار بجائی رسید که شورویها باصراحت کامل خواهان برکناری «مدکورابوالعز» فرمانده نیروی هوائی شدند و با اینکه چند ماه از انتصاب وی دراین پست نگذشته بود، خواسته شورویها بمرحله اجرا گذاشته شد. تقاضای شورویها همچنین شامل کنار گذاشتن بیست نفر سرتیپ و افسران عالیرتبه نیروی هوائی مصر شد زیرا گزارشهای رسیده حاکی ازاین بود که این عده دراجرای دستورات کارشناسان روسی تردید میکردند و گزارش های دیگری حاکی ازاین بود که آنها «میهن پرستان متعصبی هستند ووفاداری به سوسیالیسم ندارند.»

ژنرال علی صبری

شاید مردم ندانند که علی صبری بدین جهت ازکاخ ریاست جمهوری برکنار شد که با هدایای فراوانی از مسکو بعنوان نایب رئیس جمهور و ناظر برامور هوائی مشغول بکار شد و لباس سپهبد نیروی هوائی را بتن کرد. علت بازگشت مجدد علی صبری این بود که عبدالناصر تقاضا داشت یک ژنرال روسی فرماندهی نیروی هوائی مصر را بعهده گیرد ولی روسها پیشنهاد کردند که علی صبری را بجای آن ژنرال روسی باردیگر بکار بگمارد.

سیاست پادگورنی این بود که مصر را بصورت تحت‌الحمایه شوروی درآورد، همانگونه که قبلا، تحت‌الحمایه انگلستان بود.

زمانی فرارسید که ادارات دولتی مملو ازکارشناسان روسی شد تاجائیکه تعداد این کارشناسان ده برابر بیش از تعداد انگلیسیها در ادارات دولتی مصر درزمان اشغال شد، و تعداد کارشناسان روسی در ارتش مصر هم معادل صد برابر تعداد افسران انگلیسی درارتش مصر دردوران اشغال گردید.

پادگورنی از سیاست کمک قطره به قطره به مصر پیروی میکرد، بشرط آنکه در مقابل هر قطره کمک، یک واکسن خون روسی وارد خون مصر شود.

بطوریکه مشاهده میشد، مراکز قدرت درمصر هریک درحوزه اقتدار خود این سیاست را اجرا میکردند تا جائیکه سفیر شوروی و یا کارمندان سفارت وی بدون اطلاع رئیس جمهوری باعده‌ای از وزرا تماس میگرفتند. کسانیکه با عبدالناصر نزدیک بودند، گفتند که عبدالناصر سه ماه قبل از مرگ خود بفکر انقلابی علیه روسها و سرنگون کردن تمام طرفداران آنان درمصر افتاد زیرا وقتیکه از مسکو مراجعت کرد درفرودگاه قاهره به انورالسادات گفت. «امیدی به روسها نیست»

عده زیادی معتقدند چنانچه عبدالناصر زنده میماند انقلابی شبیه انقلاب پانزدهم مه صورت میداد که البته انقلاب او با انقلاب انورالسادات اختلاف داشت زیرا انقلاب انورالسادات یک انقلاب مسالمت آمیز بود، درحالیکه انقلاب عبدالناصر ممکن بود خونین باشد...

انقلاب انورالسادات بطرف دمکراسی و آزادی و حاکمیت قانون گرایش پیداکرد، در حالیکه عبدالناصر اعتقاد به این روشها نداشت و خواهان پیروی از سیاست بازداشت و محاکمه بود.

روسها می دانستند

عده زیادی نمیدانند که مرگ عبدالناصر برای روسها ناگهانی نبود، زیرا پزشکان روسی که دوسال قبل از آن عبدالناصر را معاینه کرده بودند به شورای سیاسی گزارش داده بودند که عبدالناصر درهر لحظه‌ای ممکن است بمیرد.

عده زیادی نمیدانند که درمسکو این بررسی انجام شد که پس از مرگ ناصر چه باید بکنند و تمام گزارشهائی که از قاهره به مسکو رسیده بود حکایت ازاین داشت که همه چیز درمصر دراختیار دست نشاندگان و یا دوستان شوروی است چه دردستگاه رئیس جمهوری ـ و چه دردستگاههای اطلاعاتی ـ ارتش ـ مجلس ـ اتحاد سوسیالیست ـ آگاهی ـ وسائل ارتباط جمعی ووزارت کشور.

بهمین جهت موقعیکه انورالسادات مقام ریاست جمهوری را احراز کرد، اهمیت زیادی به این امر ندادند زیرا تصور میکردند که وی بصورت یک «بازیچه» خواهد بود و میتوانند با فشار دادن یک دکمه انورالسادات را ظرف چند ثانیه ازکار برکنار سازند.

ولی آنچه صورت گرفت عکس تصور و پیش بینی آنها بود، با انقلاب پانزدهم مه تمام دوستان شوروی کنار گذاشته شدند. شوروی ازاین تحول سخت نگران شد و بهمین جهت پادگورنی مسافرتی سریع به قاهره کرد و از انورالسادات خواست که یک پیمان با شوروی منعقد کند این پیمان منعقد شد و سرآغاز سوء تفاهم میان دوکشور گردید.

انورالسادات ازاین پیمان چنین برداشت کرد که پیمانی است برای گسترش دوستی میان طرفین.

درحالیکه پادگورنی معتقد بود که طبق این پیمان انورالسادات بایستی مانند دوستان قدیمی مجری اوامر مسکو باشد.

تلاش جایگزینی

آنها توقع داشتند که انورالسادات درهر تصمیمی که اتخاذ میکند با آنها مشورت نماید. درحالیکه انورالسادات معتقد بود که او رهبر یک کشور مستقل است و تصمیمات او از قاهره و از جانب مصریان اتخاذ میشود نه درمسکو و از جانب روسها. بدین ترتیب بحرانها میان دوکشور پشت سرهم اتفاق افتاد.

روسها تصور کردند که میتوانند سوریه را جایگزین مصر بسازند ولی باشکست مواجه شدند.... تصور کردند که میتوانند عراق را جایگزین مصر سازند، بازهم شکست خوردند تصور کردند که مصر در جنگ خود با اسرائیل شکست میخورد و مجددا پیش پای آنها زانو میزد، ولی پیروزی اکتبر آنها را غافلگیر کرد، بهمین جهت پادگورنی به قاهره پرواز کرد تامانع ادامه جنگ شود و این پیروزی را خنثی سازد که بازهم شکست خورد.

پادگورنی سفری به کشورهای افریقایی نمود تااین کشورها را علیه مصر تحریک کند ولی نتیجه مثبتی بدست نیاورد.

قبل از انهم پادگورنی تصور میکرد که میتواند لیبی را جایگزین مصر کند که این روش او مورد تمسخر کرملین قرار گرفت. رقبای پادگورنی میگفتند ماچهل میلیون مصری را ازدست دادیم و در مقابل قذافی را بدست آوردیم... نفوذ خود را درجهان عرب ازدست دادیم و درمقابل نفوذی درشورای انقلاب لیبی کسب کردیم.

درهر حال تلاشهائی برای خفه کردن مصر از سمت لیبی واتیوپی آغاز شد وزرادخانه ها مملو از اسلحه گردید. ولی تلاشها برای حمله به زئیر و سودان باشکست مواجه شد. و مسکو بااین واقعیت روبرو گردید که میهن پرستان اریتره علیرغم وجود هواپیماها و تانکها و مهمات روسی برچهار پنجم اراضی که دراشغال اتیوپی بود تسلط یافتند.

شوروی ناگهان متوجه شد سومالی که دردست آنها بود عربیت و استقلال خود را اعلام کرد و از کار شناسان روسی خواست که خاک سومالی را ترک گویند.

.... متوجه شد که دریای سرخ دیگر یک «دریای سرخ» نیست، بلکه مجددا بصورت یک دریای عربی درآمده است.

آخرین اقدامی که صورت گرفت این بود که ارتش لیبی را واداشتند تا درمرز مصر دست به تجاوز بزند دستگاه رادار سری شوروی که شورویها درمرز کار گذاشتند آماده کارشد. نخستین ماموریت رادار مزبور این بود که همه گفتگوهای تلفنی داخل مصر و فعالیت ها و نقل و انتقالات نظامی دریای مدیترانه را

مصطفی امین

زیر نظر بگیرد. مصر ازاین فعالیتها که بسیار محرمانه صورت میگرفت آگاهی نداشت.

ولی موقعیکه مصر میخواست قذافی را ادب کند، توپخانه مصر ناخوداگاه ایستگاه رادار شوروی را درهم کوبید و سه تن ازکار شناسان روسی درآنجا بقتل رسیدند. قذافی از مسکو استمداد جست و بجای اینکه اورا نصیحت نمایند که سکوت کند، کشتی هواپیما بر روسی «مسکووا» را اعزام داشتند تادرکنار آبهای مصر لنگراندازد.

و روی تمام دستگاههای بیسیم و مخابراتی مصر «پارازیت» اندازد و این بهانه را داشتند که آنها ارتعاشات تمام این دستگاهها را که ساخت روسیه است میشناسند و برای اینکه پوششی روی کار خود بگذارند به قذافی دستور دادند که بگوید این کشتی یک هواپیما بر آمریکایی است نه روسی. این اقدام که پس از برکناری پادگورنی صورت گرفت نشان میدهد که روشهای عداوت امیز علیه مصر هنوز هم ادامه دارد.

ولی با اینوصف مصر از برقراری روابط دوستانه باشوروی استقبال میکند، البته مصر آزاد، نه مصر دیکتاتوری....

مصر با ایمان نه مصر کمونیست...

مصری که هم اکنون زنده است.... مصری که آنها میخواهند زیر خاک مدفون است.

زثروت به‌اندرجهان هیچ نیست!

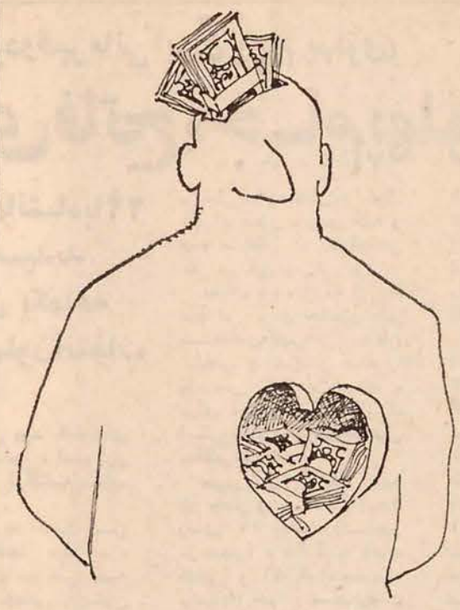

بعضی ها میگویند هـر موجودی از موجودات‌دنیا برای انسان سودی دارد حتی اگر موجود ظاهرا زیانبخش و خطرناک باشد، شاید این عقیده چندان بی پایه نباشد چرا که امروز می‌بینیم از مار های سمی نیز استفاده میشود و«زهر مار» هم دارای ارزش‌است، موش و خرگوش و حتی حشرات در جای خودمورد استفاده بشر قرار میگیرند- میگویند خاموشی برق‌باهمه مضرات و زیانها سبب شده که از قحطی گوشت ومرغ وتخم مرغ‌و غیره جلوگیری شود ، چرا که کسانیکه حرص و ولع خرید بیش‌از مصرف خودداشتند ازترس خاموشیها و در نتیجه‌ضایع شدن مواد غذائی اکنون‌به اندازه مصرف خود میخرند و از این راه مقداری هم به آنها که همیشه در «ته‌صف» هستند میرسد و یا همین مسئله ترافیک که اینهمه‌در باره گرفتاریهای ناشی‌ازآن میگویند و مینویسند شما فکر میکنید برای ما سودی ندارد ؟ من میگویم دارد ! چرا که وقتی خیابانها انباشته از اتومبیل است طبعا سرعت حرکت کم می‌شود و تصادف های خطر ناک رخ نمی‌دهد ، برعکس از ساعت ۱۰ـ۱۱ شب که خیابانها خلوت و ترافیک سبک است‌غالبا تصادف‌های وحشتناک‌منجر بمرگ‌اتفاق می‌افتد ، آیا این مسئله‌کم اهمیتی است ؟ کمبود جادر مدرسه ومشکلات نامنویسی کودکان هم موضوع صددر صد زمانبخش و مصیب بار نیست! گرفتم موفق نشدید نام فرزندتان را دردبستان بنویسید ! غصه ندارد، اگر قدری فکر کنید می‌بینیدشاید شانس با شما و کودکتشما بوده است ! مگر آنها کـه مدرسه رفتند و با سواد شدند چه گلی به سر خود و خانواده خود زدند کـه درس نخوانده ها نزدند ؟ مگر امروزه شخصیت ، احترام ، قدرت، محبوبیت، افتخار داشتن پول‌وثروت نیست ؟ اگر بگوئید نیست کم لطفی کرده‌اید ، اگـر هست مگر با سواد شدن مساوی پول دارشدن‌است؟ امروزه که خوشبختانه این همه کسب و کار پردرآمد و کم دردسر وجود داردو احتیاج به سواد هم ندارد چه جای نگرانی است؟شاید اگر سعادتی وجود داردر اختیار اشخاصی است که پول و ثروت دارند در حالیکه دانش‌و علم‌اندیشه گسترده‌ای ندارند و این‌ها هستند که از زندگی خـود لذت میبرند ومصیب بار نیست و با بی‌وجودآن‌انسان روی آسایش نخواهدید.

گذشت آنزمان که‌میگفتند «دانش به اندر جهان‌هیچ نیست» امروز باید گفت:

«زثروت به اندر جهان هیچ نیست» و ثروت هم ارتباطی با دانش و علم ندارد‌و اگر بدانش‌مخصوص هم نیاز داشته باشدآن‌دانش را در مدرسه نمـی‌تـوان آموخت ، بنابر این می‌بینید جبز هائی هست که ما از آنها خوشمان نمی‌آید در حالیکـه برایمان سودمند است.

دکتر مـح حاتمی ـتهران

زندگانی نامطبوع در خیابان مطبوعی !

در خیابان سعدی شمالی ، نرسیده به‌دروازه‌دولت ،خیابانی است که سایه یکی از رجال‌با اسم و رسم رابر سردارد و به همین سبب هم آن راه خیابان مطبوعی ، مینامند.

دراین خیابان ، سنت های عجیبی حکمفرماست . مثلا از نیمه شب تاسپیده دم ساکنین محل حق خوابیدن ندارند زیرا فعالیت عمله‌های ساختمان و کامیون هایی که خاك میبرندیا خاك می‌آورند درست از نیمه شب به آنطرف آغاز میشود و بعداز آنکه کار آنها تمام شد نوبت کامیونهای حامل آجر و ماسه و تیر آهن میرسد که محمولات خودرا با سرو صدای بسیار در کنار خیابان خالی‌می‌کنند.

دراین خیابان قاچندی پیش، چند پارکینك‌عمومی‌وجود داشت که باهمت بسازو بفروشها تبدیل به آپارتمان های‌آنچنانی شده است. ساکنین‌محل‌دلشان خوش بودکه اگر پارکینك‌ها را از دست دادند هنوز حاشیه خیابان را در اختیار دارند ومی توانند اتومبیلشان را آنجاپارك کنند . ولی ماه ها میگذرد که سمت راست خیابان را خاك و سنك و آجر و تیر آهن ونخاله انباشته‌اند ، سمت چپ خیابان راهم‌انبوهی از زباله ، گاهگاه یکی هم پیدامیشود که محض تفریح کبریتی بهزباله هانزدیك کند و ناگهان ستونی از دود و آتش فضا راسیاه کند. تا بحال چند اتومبیل و دوتا از درخت های کنار خیابان به‌آتش این آتش بازی سوخته‌اند.

«فتگر این خیابان که به حمدالله از نعمت گردن کلفتی بهره وافر دارد ، ظاهرا گرفتار کارهای دیگری است و اگر فرصت کند فقط روز های تعطیل خودش رانشان میدهد و روز های اول برج که اهل محل‌باید حق‌البوق ماهانه را بابت یکماه بی توجهی دودستی .تقدیم‌ایشان کنند !

«کاسب محل»

پاسخ مسئولان به نامه‌های مردم

به امور بهره‌برداری مراجعه کنند

عطف به‌مطلبی که زیر عنوان «شش سال انتظار کافی نیست» در شماره ۱۵۲۹۶ مورخ ۳۶٫۶٫۲ آن جریده درج گردیده توضیحا اشعار میدارد:

از آنجا که نشانی دهمتری ایرانپناه مورد اشاره‌شاکیان میباشد کاملا مشخص نبوده و معلوم نیست در کدام یکاز خیابانهای پایتخت قرار گرفته اقتضا دارد متقاضیان نامبرده بامور بهره‌برداری شبکه و انشعاب این سازمان واقع در خیابان آریامهر نبش لوس‌آنجلس مراجعه نمایند تا درصورتی که محل مورد تقاضا در محدوده خدمات پنجساله شهری واقع شده باشد نسبت بدرخواست ایشان طبق مقررات و ضوابط موجود اقدام گردد.

سازمان آب منطقه‌ای تهران
سابقه‌ای از بیمار بدست نیامد

در پاسخ‌شرحی که در شماره ۲۵۳۶ مورخ ۳۶٫۵٫۳۱ آن جریده شریفه وسیله خانم «مهری ستاره» عنوان شده است باطلاع میرساند .

خوب بود نویسنده نام بیمار خود را ذکر میکردند تا مطالب مورد بررسی قرار گرفته و در صورت‌صحت اقدامات لازم انجام و از راهنمائی ایشان نیـز تشکر میگردید زیرا بابررسی دقیقی‌که‌بعمل آمدهیچگونه‌سابقه‌ای از بیماری بانام خانوادگی «ستاره» بدست نیامد ولی‌بطور کلی موارد مندرجه بهیچوجه نمیتواند حقیقت داشته باشد خاصه اینکه گواهی فوت باید در اوراق رسمی چاپی که وسیله سازمان بهشت زهرا چاپ شده و در اختیار بیمارستانها قرار گرفته است منعکس گردد و هیچ آمبولانسی جنازه را بدون صدور آن فرم خاص کـه بزبان فارسی است حمل نخواهد کرد .

روابط عمومی بیمارستان قلب بنیاد ملکه پهلوی

اطلاعیه

نظر باینکه مجمع عمومی فوق‌العاده کانون خیرخواه در ساعت ۹٫۳۰ صبح روز جمعه هشتم مهرماه ۲۵۳۶ در محل کانون خیرخواه (سالن اجتماعات) بیمارستان‌کورش کبیر واقع‌درخیابان سبروس شماره ۵۲۱ تشکیل میگردد ، لذا از کسانی که برای آنها دعوتنامه ارسال شده است تقاضا مینماید در مجمع مزبور حضوربهمرسانند

دستور جلسه :

۱ـ اصلاح پاره‌ای از مواد اساسنامه والحاق مواد جدید به آن

هیئت مدیره کانون خیرخواه و بیمارستان کورش کبیر

آگهی مزایده

شرکت بافکار (کارخانه چیت سازی تهران) ۲۲ قلم ضایعات استحصالی خود را که طی یـك سال بهره‌برداری بدست می‌آید از طریق‌مزایده بفروش میرساند:

خریداران میتوانند همه روزه باستثنای ایام تعطیل اجناس مورد مزایده را در محل کارخانـه واقع در خیابان آرامگاه مقابل سیلو (کارخانه چیت سازی تهران) بازدید و برگ شرایط رااز دفتر نگهبانی دریافت دارند.

پیشنهادات لاك و مهر شده میبایستی حداکثر تا پایان وقت اداری روز دو شنبه ـ ۳۶٫۷٫۲۵ بدفتر شرکـت تسلیم شود . پیشنهادات رسیده در ساعت ۵ صبح روز بعد باز و قرائت خواهد شد . شرکت در رد یاقبول یك یا کلیه پیشنهادات واصله مختار است.

م‌الف ۱۴۴۴۳

شرکت سهامی بافکار

کوتاه‌شده‌ازمیان‌نامه‌ها

چرا حکم تخلیه اجرانشد ؟

در مورخه ۳۶٫۶٫۱۳ آن روزنامـه زیر عنوان «حکم تخلیه مدرسه درنازی آباد» خبری به نقل از دیگران تـوسط خبرنگار آن روزنامه گرامی چاپ شده بود که توضیح داده میشود :

ملک مدرسه مهرتابان را ۹ سال‌پیش باجاره واگذار کرده بودیم و حـدود شش سال تمام از مجرای قانونی تلاش کردیم تا موفق بصدور حکم تخلیه‌شدیم. بدلیل داشتن محل سکونت و باتوجه به حکم تخلیه ناگزیر اثاثه خود را در صحن حیاط مدرسه گذاشتیم تا شاید مسئولان آموزش و پرورش دراجرای حکم تخلیه تسریع کنند ، متاسفانه در تاریخ ۳۶٫۶٫۱۶ بدستور دادیار دایره تصرف عدوانی ، ماموران‌انتظامی اثاثه ما را از مدرسه به خیابان ریختند . اینگ یک خانواده ۱۶ نفری‌که‌باوجود داشتن مسکونی موروثی بدون‌سرپناه مانده‌اند ، از مقامهای مسئول میپرسند مجوز عدول از حکم تخلیه چه بـوده است ؟

خانواده اخباری

کامپیوتر گناهکار است !

چند روز قبل فیش آبونمان تلفن‌بنده را بمنزل دادند که با مشاهده آن‌شاخ درآوردم ! زیرا تعداد مکالمه‌ها لااقل چهار برابر قید شده بود ناگزیر بـه منطقه ۳ تلفن شهری مراجعه کردم جواب دادند از اول سال تلفن گران شده است، گفتم قبول دارم ولی چرا تعداد مکالمه زیاد شده است ؟ فقط جواب دادند اعتراض بدهید تارسیدگی شود که همین عمل را انجام دادم ، حال چه جوابی بدهند با خدا است ، ولی آنچه جلب نظر میکرد ، عـده‌ای شکایت داشتند که برای ما نیز مکالمه تلفن از آمریکا فرستاده‌اندکه بهیچوجه صحت ندارد و متصدیان‌امور هم مدعی هستند که به ما مربوط‌نیست،کامپیوتر گناهکار است .

علی احمد حاج‌امیری

مشکل ساکنان کوچه اخلاصی

از دو سال پیش با یک طرفه شدن خیابانهای جیحون و کارون (منطقه یک شهرداری تهران) از شمال‌به‌جنوب و برعکس ، کوچه اخلاصی حدفاصل این خیابان در چهارراه‌دامپزشکی‌درتمام طول شبانه‌روز محل عبور صدهـا اتومبیل و کامیون شده است وباتوجه به اینکه این کوچه در نقاط مختلف دارای عرض ۱۰ متر ٤ متر و ٦ متر است، این آمدوشد برای یکصدخانوار ساکن کوچه مشکلاتی ایجاد کـرده است .

ضمنا اسفالت قسمتی از کوچـه بطورکلی از بین رفته و با ریختن مختصر آبی به باطلاق تبدیل می‌شود . تاکنون چندین‌بار با شهرداری منطقه مکاتبه شده است ولی چاره‌اندیشی نکرده‌اند و آمد و شد اتومبیل‌هـا به ساکنان کوچه نیز اجازه مرمت اسفالت نمی‌دهد و شهرداری هم دراین مورد دست روی دست گذاشته است .

منوچهر قهرمانی

«کشاور»و «بورسرا» دبستان‌ندارند

در دو دهکده «کشاور» و «بوراسرا» از توابع هشتپر طوالش که حدود۲۰۰ خانوار جمعیت دارند ، حتی‌یکدبستان وجود ندارد و دانش آموزان این‌دو دهکده ناگزیر همه روزه چهار کیلومتر راه را باید طی کنند و خـود را بـه «خطبسرا» برسانند که با بازگشت آن ۸ کیلومتر راهپیمائی دارند ، شایـد برای تحصیل دانش بعد مسافت مطرح نباشد ، لیکن برای کودک دبستانـی رنج‌آور است و مهمتر اینکه برای‌رفتن از این دو دهکده‌به «خطبسرا»کودکان بایستی از عرض جاده اصلی تهران ـ اردبیل بگذرند که خالی از خطرنیست‌و تاکنون حوادث ناگواری هم رخ داده است .

خوبست مقامات مسئول به این‌مهم توجه کنند و با تاسیس دبستان دراین دهکده ها اولیای دانش آموزان را از دلهره نجات بخشند .

مهدی

حرفهائی ازآن سوی سیم

مشکلات خود را با «اطلاعات» درمیان بگذارید

باستثنای بعدازظهر پنجشنبه‌ها و روزهای تعطیل
تلفن ۳۲۸۴۳۱ از ساعت ۸/۳۰ صبح
تا ۴ بعدازظهر در اختیار شماست

دکتر محمد شفائیان :

در کوی گیشا اول‌خیابان نوزدهم ساختمانی در دست احداث است که‌شش‌ماه‌پیش آغاز شده و تصور میرودتا شش ماه دیگر هم ادامـه داشته باشد ، در نتیجه مردم این خیابان ظاهرا باید تـا شش‌ماه دیگر مزاحمت مالک ساختمان را در انباشتن سنگ ، آهک ، گچ ، خاک، آجر و آهن‌وغیره درخیابان و ایجاد سد معبرتحمل‌کنند.

غلامرضا طاهری :

چهار سال پیش خانـه‌ای خریدم ، امروز که‌میخواهـم آنرا بفروشم ، از من‌مطالبه ورقه پایان ساختمان میکند، در نتیجه ۵ ماه تمام است ، با شهرداری منطقه ۳کلنجار میروم ، اینک که ماده ۱۰۰ تکلیفش روشن شده ، تمنـا دارم تکلیف مالکانی مثل من را هم روشن کنید .

دارائی :

من یکی از مالکان زمین های شمس‌آبادبر شمال‌شرق تهران هستم که سال‌ها است بانتظار مانده‌ام تا شایـد برچسب خارج از محدوده‌از زمین من برداشته شود و بتوانم سرپناهی بـرای خانواده‌ام بسازم ، اماظاهرا باید بازهم بلاتکلیف بمانم و کماکان خانه بدوش باشم .

مهین سهرابی :

اینهمه در زمینه مسکـن صحبت میشود ولی هنـوز قدمی برای رفاه مستاجران برداشته نشده است دیـروز برای من حکم تخلیه صادر شد و امروز و فردا است که اثاثه‌ام را به خیابـان بریزند ، شاید بتوان باکمبود نان و گوشت و سبزی ساخت ولی کنار خیابـان مگر میشود زندگی کرد ؟

محمد باقریان ـ شمیران:

از طرف‌آموزش‌وپرورش شمیران دوره نظری شعبـه ریاضی و فیزیک از برنامه تحصیلی آموزشگاه‌های‌تابعه حذف شده است و دانش آموزان این رشته‌هابلاتکلیف مانده‌اند که برای ادامـه تحصیل چه باید بکنند .

عباس محسنی ـ قم :

گرانی در قم بیداد میکند، گوشت هر کیلو ٤٠ تومان و نان سنگک خمیر هر کیلو ٤ تومان بدست مصرفکننده میرسد ، آقای فرماندار قـم نیز ظاهرا درمقابل ایـن گرانی سرسام‌آورهیچ‌اقدامی نمیکند .

کاظم اکبرزادگان :

در چاپ جدید نامه های پست هوائی که به دلیل افزایش قیمت از ده ریال به ۱۵ ریال بتازگی در جریـان گذاشته‌اند ، رعایت ظرافت نشده و این نامه‌ها اغلب بهم چسبیده است که به هنگـام جدا کردن کاغذپاره میشود، خوبست به هنگام‌تجدیدچاپ دقت شود که این مشکل دوباره پیش نیاید .

همراز :

هر روز ساعت۱۳٫۳۰یک موتورسوار ، با صـدای گوش‌خراش و وحشتناکی در خیابان امیریه‌سروکله‌اش پیدا میشود، که موجب‌سلب آسایش از اهالی است ، ایکاش ، ماموران‌راهنمائی و رانندگی جلوی ایـن موتورسوارمزاحم رابگیرند.

گروه‌فرهنگی دکتر هشترودی

برای کلاسهای ششم (ریاضی ـ طبیعی ـ ادبی)

متفرقه که در تاریخ بیستم مهرماه ۲۵۳۶ تشکیل میگردد از ساعت ٤ الی ۹ بعد از ظهر ثبت نام میکنند

مدارك لازم دوقطعه عکس

محل ثبت‌نام‌میدان‌کاخ دبیرستان‌دکتر هشترودی تلفن ۶۶۲۲۱۲ ـ ۶۴۸۲۱۸

شرکت کشتیرانی ایران اکسپرس لاینز

باکمال مسرت ورود کشتی (آتلانتیك رین بو) سفر ۱۰۵ را اعلام میدارد
این کشتی در تاریخ ۲ شهریور ماه ازهنگ کنگ حرکت کرده ودر تاریخ ۱۶ شهریور ماه به‌خرمشهر رسیده وهمان روز شروع به تخلیه ۸۵۰ کانتینر محموله خودکرده است

نمونه‌ای دیگر ازبرنامه کشتی‌های این شرکت ازخاوردور به‌ایران

	کشتی (پاسیفیك رین بو) سفر ۱۰۹	کشتی (آتلانتیك رین بو) سفر ۱۰۷	کشتی (پاسیفیك رین بو) سفر ۱۱۱
حرکت ازکیلونگ	حرکت کرده	۱۰مهر	۱۱آبان
بوسان	۲۴شهریور	۲۳مهر	۲۳آبان
کوبه	حرکت کرده	۱۵مهر	۱۶آبان
یوکوهاما	حرکت کرده	۱۸مهر	۱۸آبان
شی‌میزو	حرکت کرده	۲۰مهر	۲۰آبان
هنگ‌کنگ	۲۷شهریور	۲۶مهر	۲۶آبان
ورود به‌خرمشهر	۱۱مهر	۱۱آبان	۱۱آذر

خواهشمنداست برای کسب اطلاعات بیشتر به نمایندگی ایران اکسپرس لاینز مراجعه فرمائید

شرکت سی. من. پاك با مسئولیت محدود

تهران
خیابان ثریا شماره ۱۳۰
تلفن: ۸۳۳۹۸۱، ۸۲۹۷۳۳، ۸۲۵۰۷۶۹

خرمشهر
خیابان فردوسی شماره ۷۰
تلفن: ۳۳۴۱،۳۹۹۱

اطلاعیه سازمان سنجش آموزش کشور

درباره

پذیرش دانشجو برای مدرسه عالی بیمه تهران

مدرسه‌عالی بیمه‌تهران برای‌رشته هـای بیمـه و اقتصـاد (قسمت بین‌المللی آر .سی.دی) که‌دروس آن‌به‌زبان انگلیسی تدریس‌میشود عده‌ای دانشجو طبق مندرجات صفحه ۹۳ راهنمای داوطلبان ورود به آموزش عالی از طریق سازمان سنجش آموزش کشور می‌پذیرد .

داوطلبان می‌توانند فرم درخواست‌زیر این‌اطلاعیه را تکمیل کرده‌همراه‌فتوکپی کارنامه آزمایش همگانی خود حداکثر تاتاریخ سه‌شنبه ۲۲ شهریور با پست سفارشی به سازمان سنجش آموزش کشور ـ خیابان آبان‌جنوبی، تهران‌ـ ارسال دارند .

توضیحات :

۱ـ از داوطلبان امتحان زبان انگلیسی بعمل خواهدآمد و نمره آن بانمره‌کل آزمایش همگانی تلفیق خواهدشدوملاك انتخاب ۶۲نفر بـرای شرکت در مصاحبه‌ای که‌به‌زبان انگلیسی خواهد بود قرار می‌گیرد.

۲ـ کارت ورود به‌جلسه امتحان زبان انگلیسی در تاریخ۳۶٫۶٫۳۱ در محل مدرسه عالی بیمه تهران در اختیار داوطلبان گذاشته می‌شود .

۳ـ امتحان زبان انگلیسی درتاریخ ۳۶٫۷٫۱ در محلی که روزتوزیع کارت ورودی اعلام خواهد شدبعمل خواهد آمد .

٤ـ نتایج امتحان زبان انگلیسی درتاریخ۳۶٫۷٫۵ در محل مدرسه عالی بیمه ایران اعلام خواهدشد .

۵ـ کسانی‌که اسامی‌آنهااعلام‌می‌شود باید ساعت۸روز ۳۶٫۷٫۶برای تعیین وقت‌مصاحبه به‌مدرسه عالی بیمه ایران‌رجوع کنند. مصاحبه جنبه حذف کننده خواهد داشت .

۶ـ از پذیرفته شدگان اصلی‌روز۳۶٫۷٫۹ و از افراد ذخیره‌به‌تعداد مورد لزوم‌وبه‌ترتیب تقدم نمره‌کل آزمایش همگانی راس ساعت ۹صبح‌روز ۳۶٫۷٫۱۰ ثبت‌نام بعمل خواهدآمد .

افرادی که‌دراین ساعت حضور نداشته باشند منصرف تلقی‌خواهند شد .

سازمان سنجش آموزش کشور

فرم درخواست ثبت نام در قسمت آر . سی . دی مدرسه عالی بیمه تهران

این جانب بانام خانوادگی : نام :

داوطلب ثبت‌نام برای گذراندن امتحان زبان انگلیسی هستم ومدارك‌زیر را به این برگ‌ضمیمه کرده‌ام .

۱ـ فتوکپی کارنامه آزمایش‌همگانی

۲ـ دوقطعه عکس٤×٦ به‌همان آرایش وصورتی که در جلسه‌امتحان شرکت‌می‌کنم.

۳ـ قبض رسیدیکی از شعب بانك ملی ایران دائر بردریافت‌مبلغ پانصد ریال به‌حساب جاری‌شماره ۷۴۸نزدبانك مرکزی ایران .

نشانی کامل داوطلب

شهر خیابان کوچه شماره پلاك

شماره تلفن: امضای داوطلب : تاریخ :

بسکتبال قهرمانی ارتشهای جهان ـ تهران

ایران باشکست اردن گام دوم راهم پیروزمندانه برداشت

تیم بسکتبال ارتش ایران، دیشب در دومین دیدار خود در مرحله مقدماتی ،بیستو چهارمین دوره مسابقه های بسکتبال قهرمانی ارتشهای جهان که در تالار بسکتبال مجموعه ورزشی آریامهر انجام میشود ، موفق به شکست تیم اردن شد . با این پیروزی ، تیم ایران عملا برای حضور در مرحله بعدی مسابقه‌ها انتخاب گردید . بسکتبالیستهای ارتش ایران قبلا در اولین بازی خود ۵۸ـ۱۱۳ بر تیم ارتش توگو غلبه کرده بودند .

دیروز در سومین روز مرحله مقدماتی مسابقه ها ، تیم مصر هم با کسب دومین پیروزی در سد تیم پاکستان، جواز حضور در دوربعدی مسابقه‌ها را بدست آورد . مصریها پس از برتری ۶۲ـ۳۶ در ۲۰ دقیقه اول ، درپایان ۱۴۳ ـ ۶۴ برپاکستان غلبه کردند . در مسابقه نخستین تیم مصر که سال قبل به مقام چهارم رسید ، ۷۸ـ۴۶ تیم الجزایر راشکست داد .

درجریان مسابقه های دیروز ، بهترین نتیجه راتیم بسکتبال ارتش فرانسه در مسابقه با تیم بنگلادش کسب کرد . فرانسه دارنده مقام سوم سال قبل درمدت ۴۰ دقیقه مسابقه با بنگلادش بیک رکورد غیر منتظره از نظر نتیجه دست یافت . چه فرانسویها ۴۲ـ ۲۱ حریف را مغلوب کردند .

در تاریخ مسابقه های بین‌المللی بسکتبال ، این یک نتیجه واقعا رکورد محسوب می‌شود . فرانسه در پایان وقت اول نیز ۲۴ـ۱۰۰ بنگلادش را پشت سر گذاشته بود .

سوریه انتخاب شد

در جمع مسابقه های روز سوم ، پیکار کویت ـ سوریه از جمع بازیهای گروه اول نیز یک مسابقه حساس و سرنوشت‌ساز بود . درگروه اول بدلیل حضور ایالات متحده قهرمان سال پیش ، کویت و سوریه می‌بایستبر سر مقام دوم گروه و کسب شانس راه‌یابی به مرحله بعدی مسابقه‌ها مبارزه می‌کردند . این دیدار حساس در وقت اول تنها با تفاوت یک امتیاز و با نتیجه ۴۲ـ۴۳ بسود سوریه پایان یافت . لیکن سوریها در نیمه دوم بیش از پیش چهره‌ای تهاجمی به بازی خود داده وسرانجام با نتیجه ۶۷ـ۹۵ بر کویت غلبه کردند . با این شکست که دومین شکست کویتیها بود ، این تیم از راه‌یابی به مرحله بعدی محروم ماند . چرا که روزاول نیز ۴۷ـ۱۱۸ به امریکا باخت . حالا سوریه درصورت شکست در دیدار با ایالات متحده مبارزهم بعنوان تیم دوم گروه خود پشت سر امریکا به مرحله بعدی خواهد رفت .

ایتالیا قهرمان سال ۱۹۷۵ مسابقه‌های ارتشهای جهان نیز ، دیروز اولین مسابقه خود را دربرابر توگو با پیروزی پشت سر گذارد . ایتالیائیها که امسال در کنار فرانسه و یونان ، ۳ رقیب بزرگ ایالات متحده در راه قهرمانی محسوب می‌شوند، توگو را ۵۲ـ۱۹۵ مغلوب ساختند . ایتالیا هم درنیمه اول با بیش از ۱۰۰ امتیاز توگو را پشت سر گذاشته بود نتیجه وقت اول دیدار ایتالیا ـ توگو ۲۸ـ۱۰۵ به سود ایتالیا بود .

نتایج مسابقه های دیروز

پاکستان ۸۶ ـ سنگال ۱۲۶
مصر ۷۸ ـ الجزایر ۴۶
فرانسه ۲۱۰ـ بنگلادش ۴۲
مصر ۱۴۳ ـ پاکستان ۶۴
کویت ۶۷ ـ سوریه ۹۵
ایتالیا ۱۹۵ ـ توگو ۵۲

پیروزی ایران

تیم ایران دیروز دومین دیدارش را مقابل اردن انجام داد که با پیروزی ۹۰ ـ ۹۷ این حریف را پشت سرگذارد و صاحب پیروزی دوم شد. وقت اول ۴۰ـ۴۴ بسود ایران بود .

تیم ایران در اولین مسابقه خود «توگو» را شکست داده بود .

سومین دوره مسابقه های جودو قهرمانی ایران (جام پهلوی)

استان مرکزی فاتح «جام پهلوی» شد

تیمهای آذربایجان غربی و کرمانشاه با ۲۲ و ۱۸ امتیاز بمقام دوم وسوم رسیدند تیم ملی ایران پس از یك اردوی یکماهه برای مسابقه های جهانی بارسلون انتخاب شد

ورزشگاه نصیری درحالی که دوستداران جودو ، سراسر تریبون ها را اشغال کرده بودند شاهد برگزاری سومین دوره مسابقه های قهرمانی ایران طی یکروز بود که زیر نام «جام پهلوی» انجام گردید .

این دوره مسابقه ها که با حضور تیمهای منتخب استان‌های کشور برگزار گردید ، در پایان شاهد پیروزی تیم استان مرکز بود که با ۲۶ امتیاز بالاتر از تیمهای آذربایجان غربی و کرمانشاهان در مقام قهرمانی قرار گرفت .

دیدارهای این دوره در ۷ وزن انجام شد و مبارزات درحدی بود که نشان‌دهنده کیفیت و کارآئی جودو ـ کاران سراسر کشور بود.

فدراسیون جودو بخاطر این رشته برای آنکه مبارزات اشتیاق روزافزون علاقمندان نهائی طولانی و فشرده انجام نگردد ، ابتدا در دوره مقدماتی مسابقه هائی در سطح استان انجام داد که این دیدار ها از سه ماه پیش به اینطرف شکل گرفت، و درپایان این دوره رقابت های استانی بود که تیمهای برگزیده استانها ، استوارتر و قدرتمندتر ازگذشته انتخاب شدند .

آنچه که به اهمیت این دوره مسابقه‌ها میافزود ، مساله عزیمت تیم ملی به مسابقه‌های جهانی بارسلون بود که قرار بر این گذارده شده بود که چهره‌های برتر این رشته در همین مسابقه‌ها در جمع تیمهای شهرستانی محکی تازه زده شوند .

همین عامل دلیلی بر هیجان مضاعف مسابقه ها براستی نحوه مبارزه و شکل اجرای فنون جودو همه و همه نمایانگر یک دگرگونی کلی در این ورزش بود .

نفرات تیم ملی که از یک ماه قبل برای حضور در مسابقه‌های قهرمانی جهان انتخاب و تمریناتی منظم را پشت سر گذارده بودند ، برای آزمون بیشتر بنام تیم استان مرکزی درجمع مدعیان حاضر بودند .

ملی‌پوشان برگزیده که در چهار وزن ۶۵کیلو (رحیم زندی) ۷۱ کیلو (ناصر توحیدی) ، ۷۸ کیلو (عظیم گنجی) و ۸۶کیلو (حشمت‌اله رشیدی) قدم در صحنه رقابت های جهانی میگذارند درپایان این دوره مسابقه ها نظر «هی‌می‌جستو» سر مربی ژاپنی را بانمایش خوب خود جلب کردند .

باین ترتیب این چهار تن بعنوان تیم ملی به همراهی

۱ـ رحیم زندی (آذربایجان غربی) ۲ـ یدالله صالحی (اصفهان) ۳ـ محمد علی عیسانی (مرکزی) و محمد رضا فردین (کرمانشاهان) مشترکا

وزن سوم (۷۱کیلوگرم):
۱ـ ناصر توحیدی (مرکزی) ۲ـ منوچهر نوری (کرمانشاهان) ۳ـ اردشیر مختاری (کرمانشاهان) و یداله خوش‌انداز (مازندران) مشترکا .

وزن چهارم (۷۸کیلوگرم):
۱ـ عظیم گنجی (مرکزی) ۲ـ داراب کیانی (مرکزی) ۳ ـ سعید گهرخانی (آذربایجان غربی) و محمدعرب (اصفهان) مشترکا

وزن پنجم (۸۶کیلوگرم):
۱ ـ عادل بلندقبال (کرمانشاهان) ۲ـ احمد سعادتمند (آذربایجان غربی) ۳ـ رضا رفیع‌زاده (اصفهان) و برات جوانمرد (خراسان) مشترکا

وزن ششم (۹۵ کیلوگرم):
۱ ـ حشمت‌اله رشیدی (مرکزی) ۲ـ علی کریمی (مرکزی) ۳ ـ رمضانعلی خانبابائی (آذربایجان غربی) و عباسعلی شیروان بخش (اصفهان) مشترکا

وزن هفتم (۹۵+کیلوگرم) :
۱ـ مقصود مقدمی (مرکزی) ۲ـ گورگیس یوسفزاده (آذربایجان غربی) ۳ـ اکبر رشیدی (کرمانشاه) و محمد رضا کتابی (کرمانشاه) مشترکا

نتایج تیمی

۱ـ استان مرکزی ۲۶ امتیاز ۲ـ آذربایجان غربی ۲۲ امتیاز ۳ـ کرمانشاه ۱۸ امتیاز

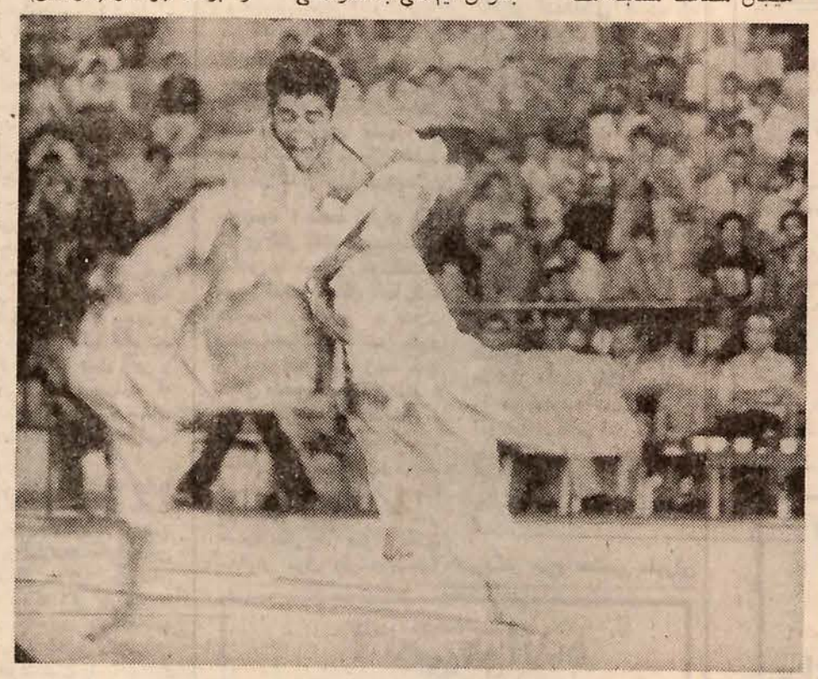

در وزن سوم (۷۱ کیلو) ناصر توحیدی با پیروزی بر حریفان ضمن کسب عنوان قهرمانی این وزن برای سفر به اسپانیا نیز انتخاب شد. تصویر زمانی را نشان میدهد که توحیدی با قدرت فراوان حریف خود کشوریان را سرنگون می‌سازد .

بود، بخصوص که همه‌چیز در بد قدرت تهزائیها نبودو تیمهای شهرستانی نیز حرفهائی برای گفتن داشتند، از جمله عادل بلند اقبال چهره آشنای کشتی آزاد که از کرمانشاه در صحنه رقابت ها حاضر بود فوق‌العاده جلب توجه کرد که کارشناسان این فن آینده روشنی برای این مهره بلند آوازه کرمانشاهی پیش‌بینی کردند.

فدراسیون جودو که برای پیشبرد و گسترش این ورزش همه‌گونه تلاش و کوشش لازم را انجام داده و حتی با دعوت از مربی ژاپنی کمبود مربی را نیز از میان برده این‌بار پاداش زحمات خود را با نمایش جودوکازان گرفت ، زیرا سروان بهمن فکرت دبیر فدراسیون و مقصود مقدمی هفته آینده راهی بارسلون می‌شوند ، سرهنگ بهروز سرشار رئیس فدراسیون جودو نیز پس از شرکت در کنگره جهانی جودو و در شهر بارسلون به تیمخواهد پیوست

رده‌بندی کلی از این قرار اعلام شد :

رده بندی

وزن اول (۶۰ کیلوگرم):
۱ـ حجت‌اله مرادی (چهار محال وبختیاری) ۲ـ بهروز منوچهری (آذربایجان‌غربی) ۳ـ خلیل کمازانی (مرکزی) و حسن شیوا (خراسان) مشترکا

وزن دوم (۶۵ کیلوگرم):

والیبال دختران قهرمانی ایران

پایتخت نمایندگان خود را انتخاب کرد

این چهره تیمی است که در آخرین دور دیدار های برگزاری قهرمانی کشور در مشهد به عنوان قهرمانی دست یافت. درحالیکه از این تیم ، سه مهره در تیم‌منتخب تهران برای بازیهای امسال حضور دارند .
ایستاده از راست : فرشته خسروانی، روزا آوانسیان، پری فردی ، اشرف‌وحیدیان (سرپرست) ، آزاده‌حسامفر، ثریا یگانه .
نشسته : فاطمه سپنجی، کراوش، روحانی ،معصومه مروی ، ناهید حسینی .

تهران، چهره‌های برگزیده خود برای شرکت در مسابقات والیبال قهرمانی دختران ایران را شناخت و هیات والیبال تهران «۱۲ بازیکن» را بعنوان تیم منتخب پایتخت معرفی کرد که اینان در قالب تیم تهران در دیدار های قهرمانی کشور که از «شنبه آینده (۲۴ شهریور) در «شهر کرد» آغاز میشود، حاضر خواهند شد.

برای شرکت در مسابقات ۱۱ تیم آمادگی خود را اعلام داشته‌اند که مصاف اینها ،پس از ۳ سال سکوت: یکباردیگر جوش و خروش بازیهای قهرمانی کشور را زنده می‌کند.

نفرات منتخب

نفرات انتخاب شده برای تیم والیبال دختران تهران این ۱۲ تن میباشند:

فاطمه سپنجی، ناهیدحسینی، فروزان عبدی، روزا آوانسیان، آیدا آبنوسی، فریبا پرتوی ، پریوش وکیلی، مهناز آقائی‌زاده، فروزنده ترائی، مهوش دامدار، مینو روغنچی و منیژه یگانه.

پیش از امسال، آخرین دور مسابقات قهرمانی دختران کشور در مشهد برگزار گردید که تیم تهران قهرمانی را تصاحب کرد. و اصفهان دوم شد.

از تیمی که در مشهد قهرمان ایران گردید، تیم تهران حالا فقط سه مهره‌اش را درخدمت دارد.

یاران باقیمانده

این سه بازیکن فاطمه سپنجی، ناهید حسینی و روزا آوانسیان هستند که سپنجی این بار با عنوان کاپیتنی تیم تهران به میدان میاید واین در شرایطی است که پری فردی کاپیتن ـ پیشین در شمار غایبین میباشد.

ضمن اینکه این انتظار را نیز میتوان داشت که درسیمای دیگر تیمها هم دگرگونیها بسیار پدید آمده باشد. بخصوص اینکه از جمع تیمهای شهرستانی آشنائی مثل مازندران و اصفهان برخی مهره‌ها به تهران جلب شده‌اند که بهر تقدیر بایستی دید با این دگرگونیها، بازیها چگونه برپا خواهد گردید ؟

تیم ها

۱۱ تیمی که برای حضور در دیدارها آمادگی خود را مطرح کرده‌اند، عبارتند از : کرمانشاه ـ لرستان ـ کرمان ـ زنجان ـ کردستان ـ فارس ـ اصفهان ـ تهران ـ چهار محال بختیاری ـ مازندران و تبریز.

بازیها از ۵شنبه آغاز میشود و کمتر از ۱۰ روز بطول خواهد انجامید که زمان دقیق باتوجه به نحوه برگزاری بازیها و شکل گروه بندی‌ها تعیین میشود.

نتایج روز هفتم

بازیها دوره‌ای است ضمن اینکه در مورد کیفیت کلی کار وگروه‌بندی هیات برگزارکننده مسابقات تصمیم خواهدگرفت.

دعوت ۱۱ قهرمان جام بزرگ دنیای ورزش و ۱۶ مشتزن امیدساز به اردو تیم ملی

همدان، پرونده مشتزنی منطقه‌یی را آبرومندانه بست

منصور صادقی ، مشتزن فنی و ملی‌پوش تهران دروزن ۶۳٫۵ کیلو ، کاپ تکنیك مسابقه‌ها را فتح کرد

بادپا، اگر صداقت کیش و داریوش جعفری رابیندازداز قهرمانی آسیا دفاع میکند

همدان و ۲ نامزد ملی؟!

همدان، پرونده‌ی دورنهایی مشتزنی منطقه‌یی ایران ـ جام بزرگ دنیای ورزش ـ را با غرور و افتخار بست ، و آزمایشگاهی که برای ارزیابی مهره‌های ملی‌بکار افتاده بود، کار خود را از حیث برگزاری مسابقه‌ها ، آبرومندانه تمام کرد .

طی سه شب مبارزاتی که ۷۱ مشتزن نخبه‌ی کشور در همدان ارائه کردند ، اغلب مهره‌های شایسته برای مسابقه های قهرمانی آسیا ـ اندونزی و فستیوال بین‌المللی آلمان شرقی ـ برلین ـ شناسایی شدند ، و فدراسیون مشتزنی کشور ، لیست مردانی را که بایستی از پس‌فردا سه‌شنبه‌ـ در اردوی ۲۰ روزه زندگی کنند ، تهیه کرد .

در این لیست نام ۱۱ مشتزن قهرمان «جام دنیای ورزش» و ۱۶ مشتزن، که‌باوجودشکست از حریفان امیدبخش ظاهر شدند ، به چشم می‌آید ، و مشتزنان تهران ، بیشترین‌سهم را در اردو دارند : «۱۳نفر» از این ۱۳ نفر ، ناصر علی بابائی ، جبار فعلی ، بهروز پنجه‌ای ، منصور صادقی ، حسین علی‌نژاد و ماسیس هامبارسومیان ، فاتحین‌سکوی اول مسابقه‌های همدان‌اند ، و سعیدعلی بابائی ، حسین صحرائی ، حسن ابراهیم‌زاده، علی جمشیدی ، افشار اسدی و داریوش جعفری ، شکست خوردگان مبارزات‌اند ، که اغلب بخاطر اثبات شایستگی‌شان و برخی بخاطر نیازی که ناگزیر به وجودشان هست‌به اردوی آمادگی تهران دعوت شده‌اند .

اما ، آخرین اردو نشین تهران بادپا ، قهرمان سنگین وزن آسیا خواهد بود ، که گرچه بعلت بیماری قادر نشد، در همدان مبارزه کند ، ولی به اردو دعوت شده که پس از چند روز تمرین و کسب آمادگی کافی، برابر دوسنگین وزن «اردونشین قطعی» قرار گیرد : «داریوش جعفری از تهران و سیروس‌صداقت‌کیش از گیلان» اگربادپا، درمبارزات اردویی ، دو حریف خود را با شکست آشنا سازد ، به احتمال قوی در شمارمسافران اندونزی خواهد بود تا از عنوان قهرمانی آسیا که برای ایران کسب کرده ، دفاع نماید .

این دو همدانی برفرازسکوها، همه‌ی این مقامات وورزش‌ـ دوستان همدانی را به وجدو شوق آورد .

در مراسم اختتام که‌بگونه‌ی مراسم افتتاح‌باسلام‌شاهنشاهی همراه‌بود، پطروس‌نازاریگیان نایب رئیس فدراسیون‌مشتزنی رئیس هیات مشتزنی‌همدان‌طی سخنانی ، از نقش بسزای موسسه اطلاعات‌و مجله‌دنیای ورزش در پیشبرد و گسترش ورزش ، به نیکی یاد کردند، و پس از آن ، تیمسار وفائی، فتح‌الله امیر علایی رئیس فدراسیون مشتزنی ، معاون استاندار ، شهردار ، روسای تربیت بدنی و هیات مشتزنی همدان و جهانگیر مدنی‌نماینده موسسه اطلاعات در همدان، کاپ‌های ۱۲گانه دنیای‌ورزش را به مردان اول رینگ اهدا نمودند .

جز این ۱۲ کاپ ـ که یکی کاپ تکنیک بود، وبه‌منصور صادقی مشتزن ملی‌پوش و خوب تهرانی تعلق‌گرفت‌مجله دنیای ورزش تعداد ۱۱۰کاپ یادبود دیگر به یکایک‌مشتزنان مربیان ، داوران‌و زحمتکشان مسابقه‌ها اهداء نمود .

در این شب ، باوجود آنکه بلیط مسابقه‌ها ، ۱۰۰ ریالی بود ، ولی بخاطرهجوم و استقبال‌بیش‌ازحدتماشاگران بلیط مشتزنی بازار سیاه پیدا کرد و تا مبلغ ۵۰۰ ریال به فروش رفت !

کلیه‌ی درآمد این مسابقه‌ها به هیات مشتزنی همدان ، که متحمل هزینه ۵ روز اقامت‌و زندگی کاروان‌بزرگ مشتزنان، مربیان و داوران شده بود ، تعلق گرفت، و همدانی هاباور کردند ، که در شهر خود ، می‌توانند ، حداقل یک ورزش افتخارآفرین را در دامان بپرورانند ، و به قهرمان خود ببالند .

از همدانی‌ها ، که درگذریم از کرمانشاه میتوان یاد کرد، که بکوشش کریمی مربی دلسوزش ، دارد درمشتزنی قد برمی‌افرازد . کرمانشاهی ها ، مدتهاست که برای مشتزنی میکوشند ، اما فرق اینها با همدانی ها درایست که میزبان جام بزرگ دنیای ورزش ، در عرض سه ،چهار ماه ، چنان کرد که غیر منتظره بود. آنجا ، یک مشتزن‌خوش استیل و خوش‌فکر که بسیار جوانست ، با تلاش محمود مساعدیان ، چشمها را بخود خیره کرده است . او «حسین ابی‌ابراهیمی» نام دارد ، که گرچه در فینال از اسدالهی (گیلان) شکست خورد ،ولی طی دو شب پیش خالق یک شگفتی بزرگ شد : «پیروزی بر مراد باقرزاده ، مردطلایی آبادان در جام «آر . سی.دی» جز ابراهیمی ، همدان صفر رضایی را روی‌سکوی‌قهرمانی دید ، و این اوج افتخار ورزشدوستان شهر بوعلی سینا بود ، که طی سه شب مبارزات مشتزنی منطقه‌یی ، نشان دادند ، که ورزش‌بکس را با تمام وجود پذیرفته‌اند .

این ، برای همدان ،بیسابقه بود که دو مشتزن‌جوان خود را در اردو می‌دید . هنگامی که در مراسم اختتام مسابقه‌ها تیمسار وفائی فرمانده تیپ زرهی ، مهندس کلانتری ، معاون استاندار ، چوبک شهردار ، و توکلیان رئیس تربیت بدنی همدان کاپ های دنیای ورزش ، را به مردان برتر رینگ می‌دادند ، ظهور که در تاریخ ورزش این‌خطه بی‌نظیر بود ، گواه صادق مدعا بود . براستی ، همدان کجا ،و عرضه‌ی دو نامزد تیم ملی مشتزنی کجا ؟ و آنگاه فتح سکوی قهرمانی یکمسابقه درحد مسابقه‌های قهرمانی کشور!

در جمع اردو نشینان ،پس از تهران ، بیشترین سهم ، همانطور که متوقع بودیم ، نصیب گیلانی‌ها شد : «۷نفر» ـ که از این رقم ، گیلان ۳ قهرمان مسابقه‌های همدان را در اردو دارد یعنی احمد اسداللهی ، محمد آذرحزین ، و سیروس صداقت‌کیش را که بر سکوی اول قرار گرفتند . باقی گیلانی‌های اردو راحسن ستودگان ، کریم کامیاب ، سپهری آزاد ، کریم صمدی تشکیل می‌دهند ، که گرچه مغلوب حریفان شدند ، اما یکایک اینان خوب‌و امیدبخش ظاهر شدند . اردو نشینان دیگر شهرستانی ، که از روز سه‌شنبه در سالن بکس امجدیه به تمرین می‌پردازند ، عبارتند از : فرمان سلمان زاده(کرج) علیرضا پورشریف (شیراز) ـ صفررضائی‌و حسین‌ابی‌ابراهیمی (همدان) ـ احمدپور افتخاری (تبریز) ـ منوچهر طیاری و مصطفی عباسی (کرمانشاه) .

فدراسیون مشتزنی تربیت بدنی و هیات مشتزنی همدان که در برگزاری منظم‌وباشکوه این مسابقه‌ها هرکدام‌سهمی برعهده گرفته بودند ، طی شب‌های مبارزه به یک واقعیت دست یافتند : «غرب» ایران ، که قادر نیست ، در مبارزات ورزشهای میدانی ، کاری از پیش ببرد ، در سایه‌ی ورزش های سالنی می‌تواند ، به افتخارات بزرگی دست یابد . نشو و نمای مشتزنی همدان،

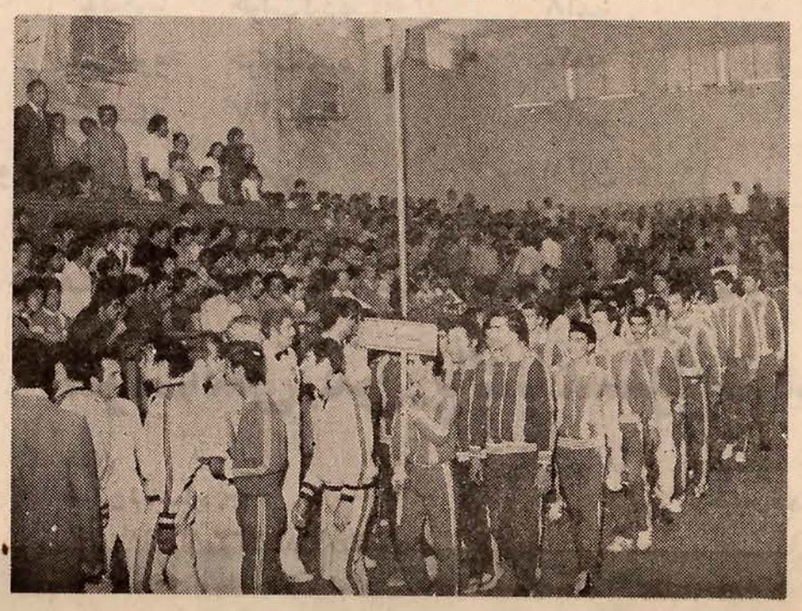

نظم و ترتیب ، زندگی‌اردویی، و مبارزات مشتزنان نخبه‌ی ایران در مسابقه‌های همدان ، تحسین انگیز بود . تهرانی‌ها ، همانگونه که در فتح عناوین برتر، بالاتر از همه قرار داشتند ، از حیث‌اخلاق و نظم برنامه هم چنین بودند ،و زحمت شکرایی سرپرست تیم تهران از این جهت‌ستودنی بود. تهرانی‌ها درحالیکه سعید بشیری، تابلو «تیم تهران»را بدست دارد، و التفات طالبی و ایرج ملک حسین‌پور ، (مربیان) در پشت‌سراو دیده میشوند ، برای دریافت کاپ‌های خود حرکت میکنند .
عکس از : مهدی استعدادی خبرنگار عکاس اطلاعات در همدان

تنیس جام شهیاد

دیروز روز شگفتی بود

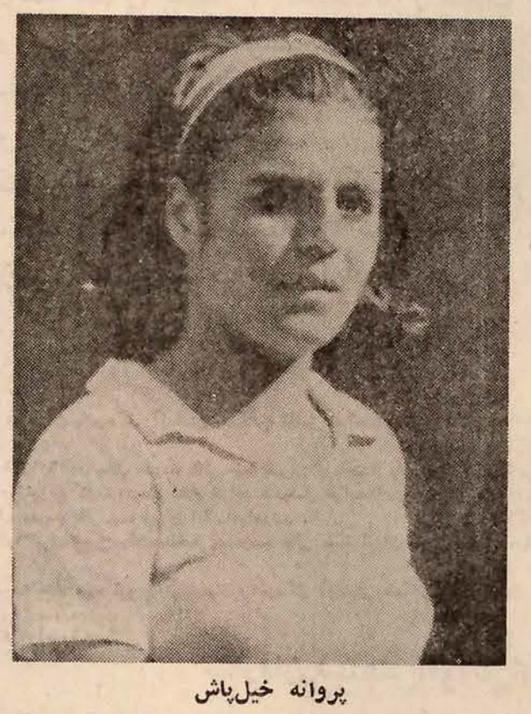

پروانه خیل‌پاش

دیدارهای تنیس جام شهیاد که از ۵ شنبه گذشته در باشگاه شاهنشاهی آغاز گردیده است ، با جوش و خروش پیکارهای خود را دنبال می‌کند .

دیروز در صحنه جدال های انفرادی مردان مصاف های دلپذیری برپا بود که رقابت‌ها با نتایج بدست‌آمده جلب کنندگی بیشتر پیدا می کند و راه جام گرم طی می گردد .

محرم فدائی دیروزپیروزی جالبی مقابل حسین اکبری بدست آوردکه‌حریف آشنای خود را در ۲ ست پیاپی ۳ـ۶ و ۴ـ۶ شکست داد. علی مدنی نیز دربرابرعیسی خدائی ۲ـ۶ ، ۷ـ۵ و ۲ـ۶ به پیروزی نائل آمد .

از حوادث قابل توجه رقابت‌های روزگذشته‌شکست کامبیز درفشی‌جوان مقابل شیرزاد اکبری بود که ۷ـ۹، ۳ـ۶ بازی را باخت .

شکست منصور بهرامی برابر عزت نعمتی نیز از حوادث بزرگ بود که با پیروزی ۷ـ۶ ، ۳ـ۶ و ۵ـ۷ نعمتی شکل گرفت .

در بازیهای انفرادی‌زنان صدیقه اکبری ۳ـ۶ و ۱ـ۶ گلی ملکی را مغلوب کرد و پروانه خیل‌تاش ۱ـ۶ و ۰ـ۶ از فاطمه ناصری برد .

در دوبل مردان فرخ و فریدون معاضد، دوبل‌بیهقی و یارندی را ۳ـ۶ و ۱ـ۶ مغلوب کردند .

باین صورت با آنچه در بازیهای انفرادی‌مردان‌گذشت و نتایج نامنتظری که بدست آمد دیروز را باید روز شگفتی‌ها دانست .

سرنوشت پیراهن ۴۸ کیلو تیم ملی درگرو دیدار بزم‌آور ـ دباغی

دیشب «دباغی»، زرنگ را شکست داد

شب گذشته در تالار تنیس روی میز مجموعه ورزشی آریامهر ، ضمن برگزاری مسابقات انتخابی نوجوانان (۱۴ـ۱۲ سال) کشور جهت اعزام به دیدار های نوجوانان منطقه آسیا ، برای تعیین‌فرد برتر وزن ۴۸ کیلوی تیم ملی کشتی آزاد ، یک دیدار جالب بین کرامت زرنگ از فارس و محمد حسین دباغی‌ازمازندران برپا شد .

قرار بود در این وزن‌ابتدا دباغی با عزیز رستمی دیدار نماید که رستمی بعلت سنگینی وزن نتوانست در این پیکارها حاضر شود و بناچار کرامت زرنگ و محمد حسین دباغی رویاروی یکدیگر قرارگرفتند.

کرامت زرنگ از فارس که در مکان دو میدیدارهای‌قهرمانی ایران قرار داشت‌دربرابردباغی نتوانست کاری از پیش بردو با نتیجه (۵ـ۱۹) مغلوب‌میدان شد. دیدار ایندو از هیجان خاصی برخوردار بود و در طول برگزاری آن نشیب‌وفراز چندانی مشاهده شد . حالا دباغی برای نمایان شدن‌چهره قهرمانِ وزنِ بایستی با محمد بزم‌آور روبرو شود ، تا فرد پیروز پیراهن تیم ملی ایران‌را بتن نماید .

فوتبال قهرمانی باشگاه های فرانسه

پیشتاز پیروز شد

«نیس» پیشاهنگ جام‌که ازهفته پیش، مکان «موناکو» در اوج‌را تصاحب کرد، این هفته باچهره‌ای پرفروغ در خانه خود ۱ـ۴ ترویس را در هم شکست و در صدر استوار ماند.

و پیروزی دلپذیر «نیس» در حالی بود که «موناکو» نایب پیشاهنگ در جدال با والیسنس ۱ـ۱ متوقف ماند و یک امتیاز دیگر از رقیب بزرگش عقب ماند.

نتایج روز هفتم

نانت ۲ سوشو صفر
متز۱ لاوال صفر
نیم۲ لنس ۱
رمس ۱ بوردو صفر
استراسبورگ ۲ ناسی صفر
مارسی ۲ باستیا صفر
والسینس۱ موناکو ۱
لیون ۲ سنت اتین ۲
روئن ۱ پارس سن ژرمن ۳
نیس۴ ترویس ۱

آغاز مسابقات تنیس روی میز قهرمانی ایران

بیست و ششمین دوره مسابقه‌های قهرمانی تنیس روی میز ایران‌ازصبح‌امروز در شهرستان تبریز باحضور برگزیدگان ۱۱۸ استان‌کشور آغاز شد .

تیم‌های شرکت کننده تا بعد از ظهر دیروز بتدریج وارد تبریز شدند که از آن میان بازیکنان تهران ـ کرمان ـ کردستان ـ سمنان ـ لرستان ـ اصفهان ـ همدان ـ سیستان و بلوچستان ـ خراسان ـ فارس ـ خوزستان ـ مازندران ـ ایلام ـ بروجرد زودتر از دیگران به مکان برگزاری بازیها رسیدند .

از جمع تیمهائی که قبلا اعلام آمادگی کرده‌اندرضائیه ـ زنجان ـ کرمانشاه و گیلان تا آخر وقت دیشب به تبریز نرسیده بودند .

تهران که در دو رشته مردان و زنان چشم‌بعنوان قهرمانی دارد ، برای رسیدن بهدف راه آسانی در پیش ندارد، زیرا خوزستان ـ مازندران ـ خراسان‌مدعیانی هستند که برای نوک زدن‌به مقام مرکزنشینان به تبریز وارد شده‌اند .

مسابقه‌ها تا روز بیست‌و نهم شهریور ماه در رشته های تیمی مردان ـ زنان ، انفرادی ، مختلط و دوبل زنان و مردان انجام‌میشود.

حبیب چرندابی ـ تبریز

نخستین واحد نان سنگک ماشینی در تهران آغاز بکار کرد

آقای مهندس حداد زاده مدیرعامل شرکت «یزان» : طبخ نان سنگک ماشینی از شروع مرحله تهیه خمیر تا خارج شدن نان پخته زا ماشین ، بصورت خودکار واتوماتیک صورت می گیرد وعلاوه بر حفظ کامل رعایت اصول بهداشت ، طعم و مزه آن هیچ فرقی با نان سنگک دستی ندارد

★ آقای مهندس محمود حدادزاده‌مدیر عامل شرکت « یزان» و آقای مهندس‌دهقان نمونه نان سنگک ماشینی را به آقایان‌دکتر خطیبی معاون وزارت بازرگانی، سرهنگ سوری مدیر عامل شرکت تعاونی صنفخباز و مهندسین طراح نان ماشینی کشورنشان می دهند

نخستین واحد نان سنگک پزی ماشینی، در محله شلوغ وپرازدحام «سرآسیاب دولاب» تهران ، طی مراسمی آغاز بکار کرد.

گزارشگر ما که در مراسم گشایش اولین کارگاه نان سنگکپزی ماشینی‌شرکت داشته است مینویسد: اهالی منطقه «سرآسیاب‌ـ دولاب» که از جریان گشایش نخستین واحد نان سنگک پزی ماشینی اطلاع‌یافته بودند، باعلاقمندی وکنجکاوی فراوان در مقابل محل فروشگاه تعاونی‌شهر وروستا، در نزدیک بازار روز جوادیه، که اینک تبدیل به کارگاه نان سنگکپزی ماشینی‌شده است، اجتماع کرده بودند.

ساعتی ۷۰۰ تا ۱۰۰۰ نان سنگک

آقای مهندس محمود حداد زاده ، مدیر عامل شرکت «یزان» که سازنده ماشینهای نان سنگک پزی است، ما را بداخل کارگاه هدایت و شریک و همکار خود آقای‌مهندس «دهقان» و همچنین مهندسان شرکت را معرفی کرد.

آقای مهندس حدادزاده‌ـ مدیر عامل شرکت یزان‌ـ قبل از آغاز مراسم افتتاح نخستین واحد نان سنگکپزی ماشینی ، در مورد کار ماشین‌نان سنگکپزی اظهار داشت:

اکنون متجاوز از پنج سال است که‌من باتفاق آقای دهقان و آقای دادفرما (که فعلا ایشان در امریکا هستند) با فعالیت‌و تلاش خستگی ناپذیر شبانه‌روزی و صرف میلیونها ریال توانسته‌ایم برای تهیه نان سنگک که مورد علاقه قاطبه مردم ایران وحتی خارجیان مقیم ایران‌میباشد، ماشینی ساخته وبه‌بازار عرضه نمائیم که نمونه آنرا در اینجا مشاهده می‌کنید.

باتوجه به میزان تولید ماشین نـــان سنگکپزی، ما گمان می‌کردیم که این ماشین به محوطه بسیار وسیعی نیاز دارد، در حالیکه برخلاف تصور ما کارگاه وماشین نان‌سنگک پزی در مساحت بسیارمحدودی دایر شده بود.

آقای مهندس محمود حدادزاده با اشاره به‌محوطه کارگاه گفت :

بطوریکه ملاحظه می‌کنید تمام تشکیلات لازم برای ماشین نان سنگک پزی فقط در این محوطه ۵۰ متری جای گرفته است.

در مورد کار ماشین نان سنگک پزی آقای مهندس حدادزاده اضافه کرد : کار این ماشین بسیار آرام ، بی‌سرو صدا و بدون دود وبو میباشد که در مجموع از لحاظ آلوده نساختن محیط کار وبطور کلی محیط زیست ، فوق‌العاده موثراست واز این بابت هیچگونه ایرادی برآن‌وارد نیست.

در باره میزان تولید ماشین نان‌سنگک پزی، آقای مهندس حدادزاده اظهارداشت: در عین حال که ماشین نان سنگک پزی واصولا این کارگاه به محوطه بسیار کوچکی نیاز دارد، میزان تولید آن کاملا قابل توجه است. این ماشین قادر است‌در هر ساعت بین ۷۰۰ تا ۱۰۰۰ عدد نان‌سنگک تولید نماید. باین ترتیب ملاحظه میشود که چنین تولیدی نه فقط مسأله معطلی مشتریان را بکلی حل کرده و از بین میبرد، بلکه بامقایسه با تولید نان سنگک دستی، مسأله نیروی انسانی را که از اهمیت فراوانی برخوردار است کاملا حل میکند وبالاتر از همه کار توانفرسای کارگران نانوایی که با زحمات زیاد و هموار کردن رنج بیخوابی در گرمای تابستان وسرمای زمستان نان مورد علاقه ما را فراهم میساختند، از آن حالت‌طاقت فرسایی خارج شده و دیگر مسائلی چون کمبود کارگر که بصورت مشکلی گریبانگیر صنف نانوا میباشد، تقریبا وجود نخواهد داشت و باین ترتیب وبا استفاده‌ازماشین نان سنگکپزی، تعداد دکانهای نانوایی سنگکی حداقل به یک چهارم تقلیل پیدا می‌کند.

در شهرستانها

از آقای‌مهندس‌محمود حدادزاده‌سئوال کردیم:

ـ آیا از این ماشین‌های نان سنگکپزی، تاکنون در شهرهای دیگر هم نصب و مورد استفاده قرار گرفته است

آقای مهندس حدادزاده پاسخ داد:

ـ در حال حاضر غیر از این واحدکه در تهران آغاز بفعالیت میکند، در شهرهای اهواز، بروجرد،کرمان،دزفول ،کرمانشاه، نیشابور، مشهد، همدان، مسجد سلیمان گچساران نهاوند و حتی در جزیره‌خارک ماشین‌های نان سنگکپزی نصب و مورد بهره‌برداری قرار گرفته است. باید اضافه کنم در بیشتر شهرستانها بیش از یکدستگاه وحتی چندین دستگاه ماشینهای نان سنگک پزی نصب شده و مورد بهره‌برداری قرار دارد.

مدیر عامل شرکت یزان، افزود : سفارش‌های مجدد برای ماشینهای نـــان سنگکپزی، چه از تهران وچه ازشهرستان ها، نشان دهنده استقبال هموطنان عزیز از نان سنگک ماشینی میباشد.

طرز تهیه

دراین هنگام آقایان دکتر خطیبی معاون وزارت بازرگانی، سرهنگ سوری مدیر عامل شرکت تعاونی صنف خباز، مهندسین طراح نان ماشینی کشور آقایان مهندس وزیری و مهندس یزدان‌شناس و جمعی از روسا و مدیران صف نانوا، بمنظور شرکت در مراسم گشایش نخستین کارگاه نان سنگکپزی ماشینی، وارد محوطـــه کارگاه شدند و از طرف آقایان مهندس حدادزاده و مهندس دهقان مورد استقبال قرار گرفتند.

باورود مدعوین، آقای مهندس دهقان (شریک وهمکار آقای مهندس حدادزاده) ادامه توضیحات در زمینه کار ماشینهای نان سنگکپزی را بعهده گرفت و در این مورد به گزارشگر ما اظهار داشت :

بطوریکه در اینجا ملاحظه می‌کنیدطبخ نان سنگک ماشینی، از ابتدای مرحله‌تهیه خمیر تا هنگامیکه نان پخته شده از ماشین خارج میشود، تماما بطور خودکار انجام می‌گیرد ودست کارگر ابدا در آن دخالت نداشته ونان بطور کاملا بهداشتی تهیه می‌گردد واین مساله خود یکی ازبزرگترین مزایای این ماشین است.

آقای مهندس دهقان در ادامه توضیحات خود یادآور شد: نان سنگک ماشینی از لحاظ برشتگی، هموزنی، سوخته نبودن وخمیر نبودن کاملا یکنواخت است. باین معنی که نانهایی که از این ماشین بیرون میاید، طوری نیستکه فی‌المثل یکی‌سوخته باشد ودیگری خمیر و یا اینکه یکی سبکتر از میزان معین باشد ودیگری سنگین‌تر ... که اینها همه در نهایت امر تاثیر بسیارمهمی در جلوگیری از ضایعات مواد غذائی دارد که این مساله مورد توجه دولت ومقامات مملکتی قرار دارد. تاثیر ماشینی شدن‌پخت نان سنگک در جلوگیری از ضایعات‌بطوری است که از این طریق تا میزان ۲۵درصد ازضایعات جلوگیری بعمل میاید.

آقای مهندس دهقان در ادامه‌توضیحات خویش اضافه کرد:

علاوه براین در پخت نان سنگک‌ماشینی هیچگونه مواد چرب کننده مانند صابون وغیره مصرف نمیشود و ضمن آنکه شکل ظاهری این نان کاملا مشابه نان سنگک دست پخت میباشد، همان طعم ومزه راهم دارد وحتی بیات آن بسیار خوشمزه‌تر و خوش خوراکتر ومطلوب است و در ضمن همانطور که می‌بینید هیچگونه‌ریگ وسنگی هم وجود ندارد که به نـــان بچسبد وهنگام مصرف زیر دندان‌رفته‌و تولید اشکال وناراحتی کند.

طرز طبخ نان سنگک ماشینی

در مورد سوخت و مصرف ماشین نان سنگک پزی از آقای مهندس دهقان پرسیدیم و ایشان پاسخ داد :

سوخت ماشین فعلی نفت گاز و مصرف آن در حدود چهار گالن‌درساعت است که البته در صورت وجودانشعاب گاز بهتر آنست که برای سوخت ماشین از گاز شهر استفاده شود کهبامصرفتـــر است .

آقای مهندس دهقان در مورد طرز کار ماشین نان سنگک پزی گفت :

همانطور که ملاحظه می کنیدساختمان ماشین نان سنگک پزی در عین حال کـه کاملا ابتکاری است ، بسیار سادهو محکم میباشد و مهمتر از همه اینکه کار کردن با آن بسیار آسان و راحت است.بطوری که یک کارگر ساده با دو هفته آموزش میتواند بخوبی با این ماشین کار کندو از آن بهره برداری نماید .

روش پخت نان سنگک با ماشین‌به این ترتیب است که پس‌ازخمیر شدن آرد در ماشین خمیر کن آنرا به تغار های فولادی ضدّ زنگ منتقل کرده و مدتی صبر می کنند تاعمل تخمیر تکمیل شود، سپس بوسیله جرثقیل برقی آنرا بداخل مخزن ماشین منتقل مینمایند . در این قسمت خمیر از شیار مخزن بصورت‌پرده‌ای در روی صفحه‌ای که بوسیله حرارت حاصل از یک مشعل گازی یاگازوئیلی قبلا باندازه معین گرم شده ، ریخته می‌شود و این صفحه در حال گردش‌خمیر پخش شده را بداخل تنور پرده‌وازطرف دیگر تنور بصورت نان کاملا ماکول‌پخته وبرشته خارج میشود . در جریان‌ریختن خمیر در روی صفحه مذکور بوسیله دستگاه مخصوص عمل به اصطلاح ناخنی کردن نان انجام گرفته و در عین‌حال خشخاش یا کنجد بطور خودکار توسط دستگاه دیگری به نان زده میشود . ضمنا ماشین طوری ساخته شده که تقریبا از ۹۰ درصد حرارت تولیدی‌آن برای پخت نان و گرم کردن آب مورد نیاز دستگاه استفاده میشود آبگرمکن ماشین‌نه‌تنها آب گرم مصرفی خمیر را تامین می‌کند ، بلکه مازاد آن برای شستشو و حمام کارگرانی که با دستگاه کار می کنندمورد استفاده قرار میگیرد .

آقای مهندس دهقان در پایان سخنان خود گفت :

باین ترتیب مردم می توانند پس از قرن ها مطمئن باشند نان سنگکی‌که بدست آنها میرسد ، از هر لحاظ بهداشتی و طبق اصول دینی و سنتی و همانطور ماکول تهیه شده است .

طرح و فکر خوب

در جریان افتتاح نخستین‌واحدتولیدی نان سنگک ماشینی ، گزارشگر ما در مورد استفاده از ماشین در امر طبخ‌نان سنگک سئوال کرد و آقای دکتر خطیبی معاون وزارت بازرگانی اظهار داشت : اصولا طرح و فکر نان سنگک ماشینی بسیار خوبست و استقبال مردم هم این را نشان می دهد . البته از طرف سازمان های مسئول نیز کمک های لازم در این مورد خواهد شد .

همینطور سرهنگ سودی مدیر عامل شرکت تعاونی صنف خباز و آقای مهندس وزیری و آقای مهندس یزدان شناس مهندس طراح نان ماشینی کشور نیز طرح نان سنگک ماشینی را تائیدکرده و از فعالیت های شرکت « یزان» درزمینه ماشینی کردن نان سنگک قدردانی کردند.

در پایان این مراسم ، نان سنگکی‌که وسیله ماشین و در حضور مدعوین‌طبخ گردیده بود مورد آزمایش قرار گرفت که همگان طعم و مزه مطلوب آنرا پسندیده و مورد تائید قرار دادند .

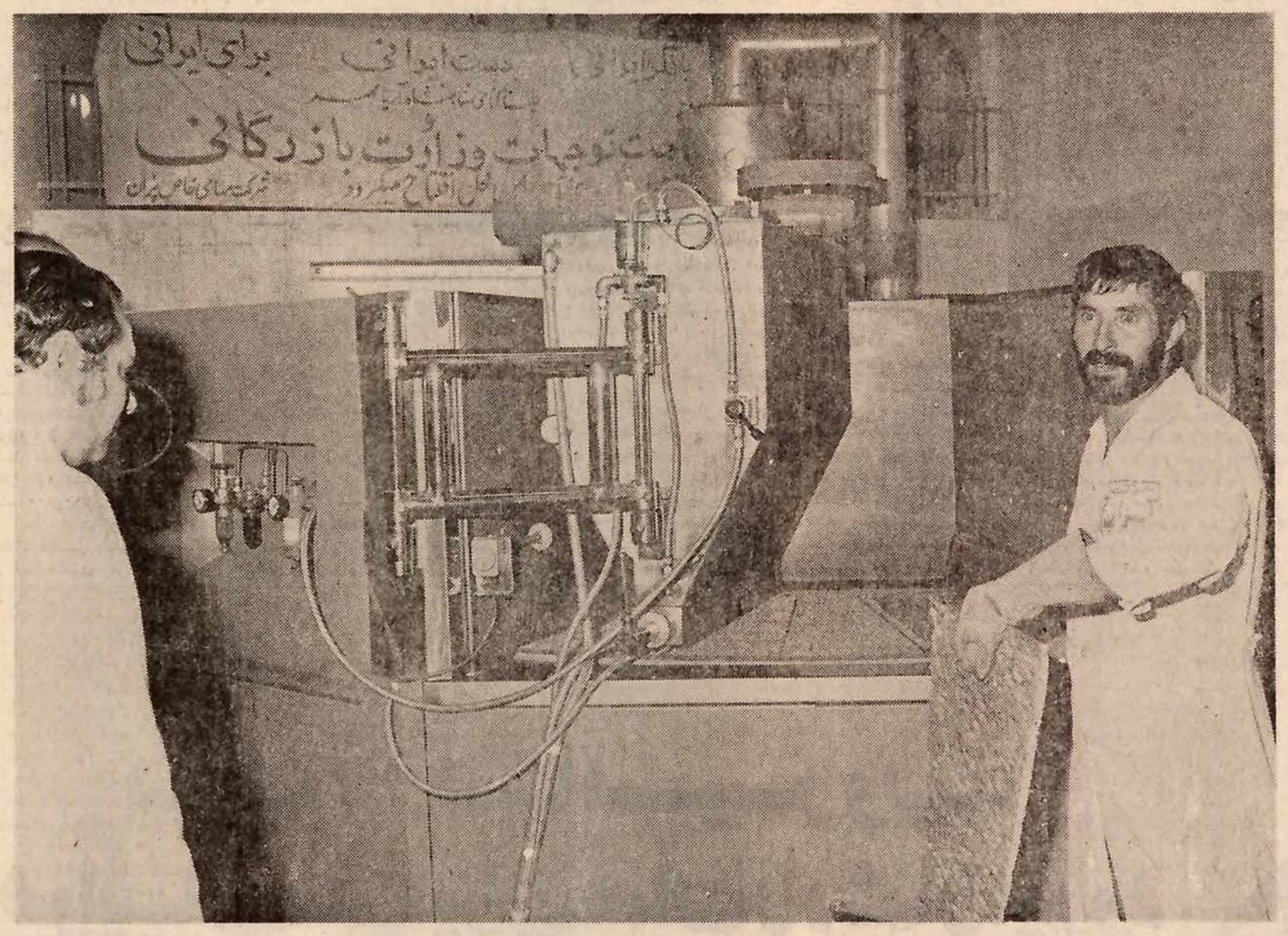

و این ماشین نان سنگ پزی است که نان را بصورت کاملا بهداشتی و بدون دخالت دست طبخ می کند و کار کردن با آن بسیار ساده است بطوری که‌یک کارگر با دو هفته آموزش میتواند با این‌دستگاه کار کند .

★ حسین واحد تولید نان سنگک ماشینی در منطقه « سرآسیاب دولاب»که در محل فروشگاه شهرو روستاو باحضور معاون وزارت بازرگانی ومدیر عامل شرکت تعاونی صنف خباز و مهندسین طراح‌نان ماشینی کشور آغاز بکار کرد .

هجوم مردم برای خرید نان سنگک ماشینی ، دلیل علاقه‌مندی مردم باین نان‌است که بطریق کاملا بهداشتی و با همان طعم و مزه سنتی طبخ میشود .

گزارش کمیته‌امور بیمه‌های‌درمانی و بیمه های گوناگون اجتماعی ، وابسته به کمیسیون شاهنشاهی

بیمار بیمه، برای بستری‌شدن باید پول «پیشکی» بپردازد

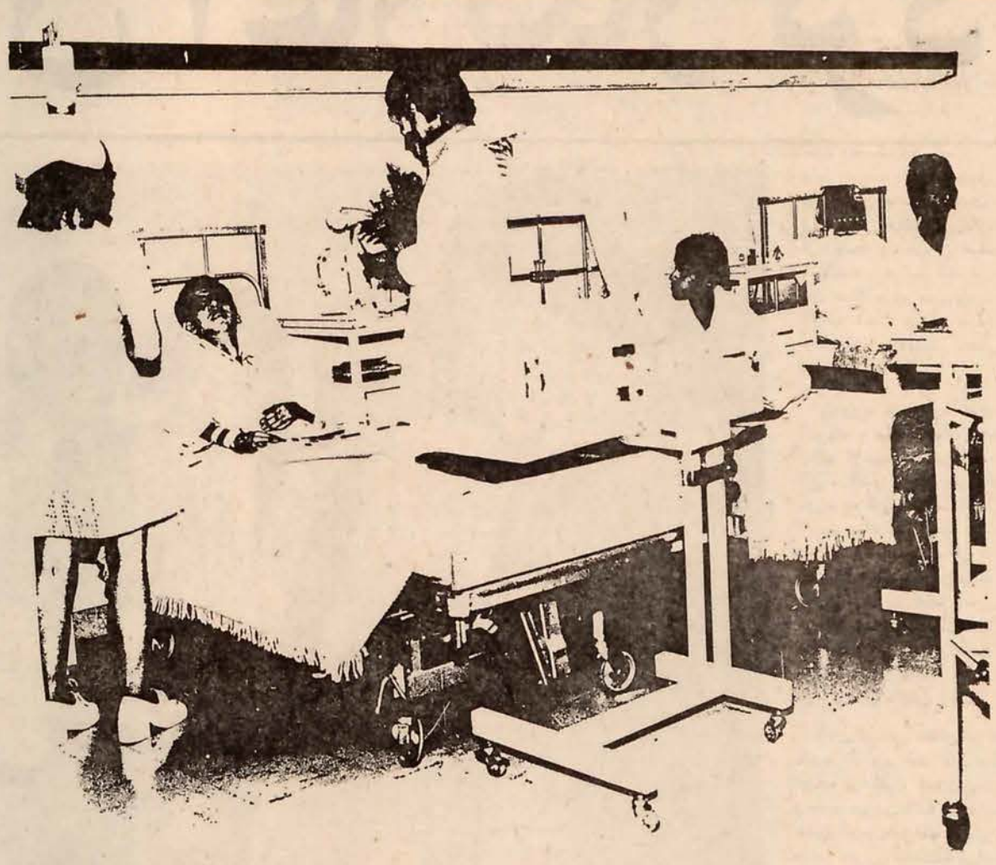

بیمه شدگان از وضع بیمارستان های خصوصی ناراضی هستند

در پنجمین جلسه عمومی کمیسیون شاهنشاهی گزارش بازرسی های« کمیته امور بیمه ها ی‌درمانی و بیمه های گوناگون اجتماعی » وابسته‌به کمیسیون ، از طرح ها و پروژه های‌برطرف کردن‌نقایص بیمه های درمانی و بیمه های گوناگون اجتماعی (مربوط به ماده ۷ فرمان مورخ ۱۶ آبان ماه ۲۵۳۵) بشرح زیر قرائت شد :

هیئت بازرسی کمیته امور بیمه های درمانی و بیمه های گوناگون اجتماعی ، مرکب‌از بازرسان بازرسی‌ویژه نظامی، نمایندگان حزب رستاخیز ملت ایران ، نمایندگان وزارت بهداری‌وبهزیستی‌و کارشناس و مسئول کمیته ، گزارش بازرسیهائی را که در تیر ماه ۲۵۳۶ انجام داده است باین شرح باستحضار میرساند :

۱ـ طرح ارزشیابی بیمارستان ها

الف ـ پروژه ارزشیابی ۹۵ بیمارستان در تهران

در طرح ارائه شده ارزشیابی ۹۵ بیمارستان در سال ۲۵۳۶ در تهران پیش بینی‌شده است .

تاتاریخ بازرسی ارزشیابی ۴۲ بیمارستان از ۹۵ بیمارستان انجام گرفته بودکه ۳۹ مورد آن مربوط به سال ۲۵۳۵ بود بعلاوه بر طبق جدول زمان بندی طرح،قرار بوده‌که۲۱ بیمارستان‌خصوصی و ۱۶ بیمارستان دانشگاهی‌در سه‌ماه اول‌سال‌جاری‌ارزشیابی شود که فقط ۳ بیمارستان خصوصی در این مدت و ۱ بیمارستان دانشگاهی در سال ۲۵۳۵ ارزشیابی شده است.

ـ به نظر هیئت بازرسی پروژه تاخیر دارد ومجریان طرح در وزارت بهداری و بهزیستی مسئول این تاخیر هستند .

ـ نماینده وزارت بهداری وبهزیستی اظهار نمود که پرسشنامه ها در سه‌ماهه اول سال جاری ارسال گردیده و برای دریافت پاسخ پیگیری‌شده و به این ترتیب مرحله اول ارزشیابی انجام گرفته است .

پیشنهاد های‌هیئت بازرسی:

ـ ارزشیابی بیمارستان ها موکول به دریافت پاسخ پرسشنامه از طرف بیمارستان ها نشود و بهرحال ارزشیابی صورت گیرد .

ـ به‌منظور حفظ استاندارد در بیمارستان های ارزشیابی شده،برطبق برنامه جداگانه‌ای هر چند ماه یک بار بازرسی های اتفاقی ازآنها به عمل‌آید.

ـ با بیماستان های زیر استاندارد قطع همکاری شود ودرعین‌حال اینگونه‌بیمارستان ها را با تعیین مهلت مناسب مکلف‌به‌رعایت استانداردنمایند.

ب ـ پروژه ارزشیابی ۱۰ بیمارستان در تبریز

بر طبق طرح ارائه شده،در سه ماهه اول سال ۲۵۳۶ می بایستی ۶ بیمارستان و درسه ماهه دوم ٤ بیمارستان درتبریز مورد ارزشیابی قرار میگرفت ولی فقطدو بیمارستان«اشرفی» و «فرمانفرمائیان» و آنهم در سال ۲۵۳۵ ارزشیابی شده است طبق طرح موجود در سازمان بهداری و بهزیستی استان آذربایجان شرقی،زمان ارزشیابی از دهم مرداد ماه تا دهم آذر ماه ۲۵۳۶ تعیین گردیده که با طرح ارائه‌شده به کمیسیون شاهنشاهی اختلاف زمانی دارد .

هیئت‌بازرسی پروژه‌رادچار تاخیر تشخیص داده ومجریان طرح را در وزارت بهداری‌و بهزیستی مسئول تاخیر معرفی نموده است.و ضمنا ذکرکرده است که با توجه به هدفهای طرح نسبت به تشکیل کلاس ارزشیابی بسرعت اقدام‌گردد.

۲ـ طرح تمام وقت جغرافیائی

الف ـ پروژه تمام وقت جغرافیائی بیمارستان شماره ۱ راه‌آهن

مشاهدات هیئت بازرسی:

این بیمارستان ۲٦۷ تخت و ۱٤ درمانگاه و پلی‌کلینیک وابسته به‌خود دارد که پلی‌ـ کلینیک شماره ۱ در داخل محوطه بیمارستان و بقیه در نقاط مختلف‌جنوب غربی‌تهران قرار گرفته‌است .این‌بیمارستان اواخر سال ۲۵۳٤ از راه‌آهن تحویل گرفته شده واز اوایل سال ۲۵۳۵ ، با اجرای طرح تمام وقت جغرافیائی ، در اختیاربیمه شدگان‌سیستم‌مستقیم وغیر مستقیم‌گذاشته شده‌است. در حال حاضر بیمارستان‌فاقد هیئت‌مدیره ، شورای پزشکی و کمیته های مربوط است و پس از انحلال شورای قبلی، مسئولیت های شورا به مدیر عامل شبکه واگذار شده که با همکاری رئیس بیمارستان آنرا اداره می کند .

از ۱۵ نفر پزشک شاغل ، فقط ۱۰ نفر با سیستم کارانه کار می کنند و ٤۱ نفرباقی مانده پزشکان رسمی‌و حقوق بگیر هستند . ضمنا ۳ نفر از پزشکان کارانه بطلی ترک خدمت کرده‌اند . از لحاظ دسترسی به هدف های طرح، که سیستم تمام وقت‌جغرافیائی را برطرف کننده مشکلات و نارسائیهای نظام‌های گوناگون ارائه خدمات درمانی معرفی نموده است ، به نظر هیئت بازرسی پروژه نواقصی باین شرح دارد :

ـ چون‌اکثربیماران ازطریق درمانگاه های شبکه معرفی می شوند ، موضوع آزادی‌بیمار در انتخاب پزشک در این بیمارستان منتفی است .

ـ تعداد بیمارانی که برای اعمال جراحی انتخاب شده‌اند با تعداد بیماران ویزیت شده تناسب ندارد و بیشتر از حد معمول به نظرمیرسد وپزشکان کارانه غالبا به اعمال جراحی ساده ، کم دردسر وپردرآمد که انجام آن در ساعات‌اداری میسر است میپردازند .

ـ در بخش زنان وزایمان، کار زایمان‌اکثرا به‌عهده‌پزشکان رسمی محول میشود و حال آنکه اکثر اعمال جراحی را پزشکان کارانه انجام می‌دهند. پزشکان کارانه بعلت اشتغال‌در بخش ،دیرتر از ساعت معمول در درمانگاه حاضر می شوند و بیماران را با شتابزدگی ویزیت میکنند که این خود از کیفیت درمان می کاهد. به علت کثرت بیماران وازدحام آنان در درمانگاه ، سابقه‌بیمار برای پزشک‌فرستاده نمی‌شود نحوه پذیرش بیماران درپلی‌ـ کلینیک مطلوب نیست‌و بیماران که اغلب‌کارکنان‌راه آهن‌بودند از طرز رسیدگی و پذیرائی شکایت داشتند .

ـ در بخش جراحی ،بعضی از بیماران طولانی‌تر از حد معمول بستری شده بودند و مقدار داروی تجویز شده با مقدار مصرف شده مطابقت نداشت. از بیماران معاینات مکرر پزشکی بعمل نیامده و سیر بیماری یادداشت نشده بود ودربرخی‌موارد تشخیص قطعی نیز معلوم نبود. پرونده بیمارانی که بعد از عمل دچار عوارض سخت یا فوت شده بودند، بعلت عدم وجود شورای پزشکی بررسی نشده بود.

در مقایسه با سایربیمارستان های سیستم کارانه‌ای که قبلا بازرسی شده بود، موضوع جالب توجه بالا بودن سطح درآمد ودریافتی پزشکان‌کارانه این بیمارستان است. دریافتی پزشکان کارانه در اردیبهشت ماه ۲۵۳٦ طبق ارقام ارائه‌شده حسابداری بیمارستان حداقل ۲٤۱٫٤۸٦ وحداکثر ۷۲۳٫۵۳۰ ریال‌وبطورمتوسط ٤۰۰٫۰۰۰ ریال بوده است. بنظر هیات بازرسی، عدم کنترل کامل درآمدها، گرایش بکارهای سبک پزشکی وکثرت مراجعان از جمله موثرترین عوامل در ازدیاد درآمد پزشکان کارانه دراین بیمارستان بوده است .

پزشکان کارانه بخاطر آنکه درآمدشان چندین برابرپزشکان رسمی است و مسئولیت مطب وناراحتی‌های ناشی از آن را ندارند و از آسایش بیشتری برخوردارند اظهار رضایت می‌کردند.

ـ در بازرسی مشاهده شد که آشپزخانه بیمارستان‌قدیمی‌و غیر بهداشتی است و کارکنان آن از تنها متخصص تغذیه تبعیت نمی‌کنند ولی محل‌سابق انبار دارو، نوسازی و به آشپزخانه وکافه تریای مدرن‌و بهداشتی تبدیل شده که کار های مربوط به آن در شرف اتمام بود. انبارهای بیمارستان نامناسب وغیر بهداشتی بود وحتی فاضلاب از کف انبار عبور میکرد وبوی مشمئز کننده‌ای فضا را پر کرده‌بود. بطور کلی نظافت بیمارستان رضایت بخش نبود. ازدستگاه های لباسشوئی ، خشک‌کن، غلطک واتوپرس و یکدستگاه زباله سوز بیمارستان بخوبی استفاده میشد. بیمارستان‌فاقد موتور برق اضطراری است ولی در مواقع ضروری ازبرق راه‌آهن استفاده می‌شود.

پرونده‌ها در حسابداری بیمارستان مرتب بود و مددکار ومددیاران بیمارستان وظایف خود را بشایستگی انجام می‌دادند. داروخانه بیمارستان ۷ درمانگاه وابسته بخوددارد که نزدیکترین آنها پلی کلینیک شماره ٤ شوش است . بیمارستان دارای بخش‌های داخلی زنان ، داخلی مردان‌و کودکان میباشد.

این بیمارستان نیز دراواخر ۲۵۳٤ از راه‌آهن تحویل واز اوایل ۲۵۳۵ با پیاده نمودن طرح تمام وقت جغرافیائی برای پزشکان در اختیار بیمه شدگان سیستم مستقیم قرار گرفته است. در حال حاضر بیمارستان هیات‌مدیره- شورای پزشکی و کمیته‌های مربوط به آنرا ندارد و مسئولیت‌های شورا بعهده مدیر عامل شبکه واگذار گردیده و بیمارستان بوسیله رئیس بیمارستان اداره میشود. جمعا ۳۱ نفر پزشک متخصص و عمومی در این بیمارستان و درمانگاه شوش مشغول کار هستند که از این تعداد فقط ۱۰ نفر کارانه و بقیه رسمی و قراردادی هستند بیمارستان دارای آزمایشگاه و بخش رادیولوژی نسبتا مجهز میباشد. داروهای موردمصرف بیمارستان از داروخانه پلی کلینیک شوش تامین میگردد.

اکثر پرونده‌ها از نظر شرح حال بیمار ناقص و دستورات پزشکان بصورت «اجرای دستورات روز قبل» بود و در بعضی موارد داروی نسخه شده با مصرف شده تطبیق نداشت- مدت بستری شدن بعضی ازبیماران‌بیش ازمعمول به نظر رسید. در بعضی از پرونده‌ها اشخاص دیگری از طرف پزشک معالج دستورات داروئی داده و با ذکر کلمه «از طرف» امضاء نموده‌بودند. در بعضی از پرونده‌هاتشخیص متفاوت ومتناقض به چشم میخورد.

بعضی از پزشکان رسمی معتقد بودند که پزشک کارانه برای درآمدبیشتر تلاش‌فراوان انجام میدهد . مثلا بیماران‌را به مراجعه مکرر وزود بزود تشویق میکند ولی‌ازنظر کیفیت درمانی به آنان سرویس لازم داده نمی‌شود پزشکان کارانه علاوه بر بیماران خدمات درمانی ، بیماران تامین‌اجتماعی را که مربوط به پزشکان‌رسمی میباشد ویزیت میکنند و از برگ آبی آنان برای گرفتن ویزیت استفاده می‌نمایند.

برای کلیه بیماران بستری‌در بخش داخلی فقط یک دوش حمام وجود داشت و بیماران اظهار میداشتند که مجبورند از یک حوله برای استحمام استفاده نمایند.

آشپزخانه بیمارستان کوچک ووسائل قدیمی بوده و پخت وپزغیربهداشتی انجام‌میگرفت. باوجود اینکه نظافت بخش‌ها ومحوطه بیمارستان بسیار خوب بود معذالک بعلت قرار گرفتن آشپزخانه جنب محل تصفیه فاضل آبنهر فیروزآباد بوی عفونت ومگس محوطه بیمارستان را پر کرده بود .

اظهارات نماینده وزارت‌بهداری و بهزیستی در مورد بیمارستان های شماره ۱و۲ راه‌آهن:

طرح تمام وقت جغرافیائی‌بر اساس متن طرح در مورد بیمارستان های جدیدبطورکامل انجام می‌پذیرد و در مورد بیمارستان هائی که قبلا موجود بوده و بصورت استخدامی اداره میشوند اجرای طرح تدریجی است .

در بیمارستان های راه آهن و دیگر بیمارستان های مشابه مشمول طرح که بویژه دارای تعدادی زیاد پزشک استخدامی هستند کارانه شدن تمام‌پزشکان در سال جاری و تاپایان سال عملی بنظر نمیرسد و نیاز به وقت بیشتری دارد.

بطور کلی سیاست وزارت بهداری و بهزیستی استفاده از خدمات پزشکان بطور کارانه است و از حدود یکسال پیش باین طرف نیز این سیاست‌به مرحله اجراء گذاشته شده وتا مرحله نهائی پی‌گیری خواهد شد.

پیشنهاد های هیات بازرسی برای‌هر دوبیمارستان های‌شماره ۱و۲ راه آهن :

ـ از بین بردن سیستم دو گانگی کار پزشکان بیمارستان

ـ تعیین هیات مدیره ـشورای پزشکی و کمیته های مربوط در حداقل زمان ممکنه .

ایجاد آشپزخانه مجهز و بهداشتی در محل مناسب در بیمارستان شماره ۲.

ـ اقدام سریع در موردمحل تصفیه فاضل‌آب نهر فیروزآباد و انتقال آن به محل دیگر.

۳ ـ طرح خودکفائی بیمارستانها :

پروژه های خودکفائی‌بیمارستان های شماره ۱و۲ راه‌آهن :

مشاهدات هیات بازرسی :

در تاریخ بازرسی ،بیمارستان های شماره ۱و شماره۲ راه‌آهن هیات مدیره و شورای‌پزشکی به مفهوم مدیریت جمعی اداری و پزشکی ، که یکی از خطوط اصلی واساس طرح خودکفائی بیمارستان هاست ، نداشت . پس از انحلال شورا های قبلی مسئولیت ها بموجب حکم مخصوصی ازطرف‌معاونت‌اجرائی وزارت‌بهداری‌وبهزیستی‌به مدیر عامل شبکه شماره ٦ بهداری‌و بهزیستی تهران تفویض شده است . مدیر عامل شبکه با تعیین کمیته های شورا های پزشکی و مدیران این‌بیمارستان ها امور پزشکی و اداری آنها رابجریان انداخته و از کمیته های پزشکی نیز فقط کمیته رسیدگی به پرونده ها شروع بکار کرده‌است .

مشاهدات هیات بازرسی و اظهارات متصدیان مبین این‌امر بود که این بیمارستان ها از پذیرش بیماران کم درآمد مگر در موارد اورژانس خودداری‌می کنند.

بموجب ارقام ارائه شده : درآمد بیمارستان های راه آهن در سه ماهه اول سال جاری‌بیش از هزینه‌هابوده‌و بنتظرمتصدیان مربوط این بیمارستان هاخود- کفا شده‌اند . باظهار مدیرعامل شبکه ، درآمد های اضافی‌خرج شبکه میشود . بر طبق آمار ارائه شده ، در بیمارستان های شماره ۱وشماره ۲ به ترتیب نسبت اشغال تخت ۹۱ و ۹۳ درصد ، هزینه تخت‌روز ۳۱٤۳ و۳۰۵۱ ریال وحد متوسط‌اقامت بیمار ۷٫۵و۸ روز بوده است.

اجرای پروژه دراین مرحله تاخیر ندارد و ارزشیابی کامل آن به بازرسیهای بعدی موکول میشود.

چون در محاسبه هزینه های بیمارستان هاکه مربوط به‌سه ماهه اول‌سال جاری است ،فقط هزینه های جاری منظور شده‌و هزینه های‌سرمایه‌ای‌واستهلاکی بحساب نیامده است، بنظر هیات بازرسی قضاوت در باره پروژه خودکفائی این بیمارستان ها هنوز زود است و احتیاج به گذشت زمان دارد .بعلاوه در حال حاضر تعداد پزشکان‌رسمی و حقوق بگیر این بیمارستان‌ها چند برابر تعدادپزشکان کارانه و دریافتی آنان بمراتب کمتر از دریافتی پزشکان کارانه است و همین امر در کاهش هزینه‌در قبال درآمد موثر بوده است.

٤ـ طرح تعمیم وتوسعه بیمه های درمانی :

الف ـ پروژه افزایش ٤۰۰۰ نفر بیمه شده جدید کارمند دولت « در آذربایجان شرقی » مشاهدات هیئت بازرسی :

ـبر طبق آمار ارائه شده از طرف مسئولان مربوطدر سازمان بهداری و بهزیستی استان آذربایجان شرقی « تبریز » از آغاز سال ۲۵۳٦ تعداد ٤۱۵٦ نفر ازکارمندان دولت وخانواده آنان دفترچه بیمه تامین‌خدمات درمانی جدیددریافت داشته‌اند. ازاین عده ۹٦٤ نفر مربوط به سپاهیان میباشند.

تعداد ۵۳۳۸ نفر از طریق بیمه مستقیم به غیر مستقیم قدیل وضع داده‌اندو ۷۷۸ نفر از طریق‌صندوق حمایت‌وقرارداد های خاص دفترچه بیمه خدمات درمانی غیر مستقیم دریافت نموده‌اند.

بنابراین مجموع کسانی که تاپایان سه ماهه اول سال۳٦ دفترچه بیمه‌تامین خدمات‌دریافت داشته‌اند بالغ بر ۱۰۲۷۲ نفر میشود .

طبق اظهار مدیر عامل استان آذربایجان شرقی پیرو مدارک ارائه شده امکانات وتسهیلات جدیدی در استان باین شرح برای استفاده کنندگان فراهم شده :

ـ۲۰ پزشک جدید ودوداروخانه طی سال ۳٦ اعلام همکاری نموده‌اند.

ـدراهر یك بیمارستان‌شیرو خورشید و در آذرشهر نیز یك بیمارستان شیرو خورشید همکاری مینمایند.

ـپروژه از نظر زمان بندی کاملا انجام گرفته است .

ب ـ پروژه افزایش ۱۷۵۰۰ نفر بیمه شدگان جدید تامین اجتماعی « در آذربایجان‌شرقی»

بر طبق آمار ارائه شده وسیله مسئولان سازمان‌بهداری و بهزیستی استان آذربایجان شرقی .

در سه ماهه اول سال۲۵۳٦ تعداد ۵۳۱٦ نفر بیمه شدگان تامین اجتماعی جدید، کارت دریافت داشته‌اند.

تاپایان سه ماهه اول سال ۲۵۳٦، مجموعا ٤٦٫۲۸۵ نفراز بیمه مستقیم به غیر مستقیم تبدیل وضع‌داده‌اند.

تا پایان سال ۲۵۳۵ تعدادبیمه شدگان تامین‌اجتماعی۴۲۷٫۳۳۱ نفر بوده‌است.

پ ـ پروژه پوششی درمانی ۵۰٫۰۰۰ نفر روستائی ازطریق شبکه « آذربایجان غربی »

اقدامات اولیه از قبیل تماس با شرکت های تعاونی روستائی و شرکت های سهامی زراعی و شرکت های سهامی تعاونی تولید و تهیه کارت شناسائی‌و تهیه فیشیه مرکزی برای تعداد ٤۵۰۰ نفر تاپایان خرداد ماه ۳٦ بعمل آمده است .

بیمه نمودن افراد فوق‌الذکر منوط به‌تصویب آئین نامه‌مربوط میباشد .

ضمنا تاپایان سال ۲۵۳۵ تعداد ۲۸۸۸۲ نفر روستائی‌تحت پوشش درمانی شبکه بهداری‌و بهزیستی بوده‌اند.

ت ـ پروژه افزایش ۱۷٫۵۰۰ نفر بیمه شدگان جدید کارمند دولت « در آذربایجان شرقی » مشاهدات هیئت بازرسی :

بر طبق آمار ارائه شده از طرف مسئولان مربوطدر سازمان بهداری و بهزیستی استان آذربایجان شرقی « تبریز » از آغاز سال ۲۵۳٦ تعداد ٤۱۵٦ نفر ازکارمندان دولت وخانواده آنان دفترچه بیمه تامین‌خدمات درمانی جدیددریافت داشته‌اند. ازاین عده ۹٦٤ نفر مربوط به سپاهیان میباشند.

تعداد ۵۳۳۸ نفر از طریق بیمه مستقیم به غیر مستقیم قدیل وضع داده‌اندو ۷۷۸ نفر از طریق‌صندوق حمایت‌وقرارداد های خاص دفترچه بیمه خدمات درمانی غیر مستقیم دریافت نموده‌اند.

بنابراین مجموع کسانی که تاپایان سه ماهه اول سال۳٦ دفترچه بیمه‌تامین خدمات‌دریافت داشته‌اند بالغ بر ۱۰۲۷۲ نفر میشود .

طبق اظهار مدیر عامل استان آذربایجان شرقی پیرو مدارک ارائه شده امکانات وتسهیلات جدیدی در استان باین شرح برای استفاده کنندگان فراهم شده :

ـ۲۰ پزشك جدید ودوداروخانه طی سال ۳٦ اعلام همکاری نموده‌اند.

ـدراهر یك بیمارستان‌شیرو خورشید و در آذرشهر نیز یك بیمارستان شیرو خورشید همکاری مینمایند.

ـپروژه از نظر زمان بندی کاملا انجام گرفته است .

ث ـ پروژه افزایش ٤۰۰۰ نفر بیمه شدگان جدید کارمند دولت (در استان آذربایجان غربی)

بر طبق آمار ارائه شده بوسیله مسئولان سازمان بهداری و بهزیستی استان آذربایجان غربی، تعداد۳۳۲٦ نفر تاپایان خرداد ماه ۳٦ به بیمه‌شدگان‌درمند دولت‌اضافه شده . تعداد ۳۵۲۸ نفر ازبیمه مستقیم به غیر مستقیم تبدیل وضع داده‌اند . تعداد کل بیمه شده غیر مستقیم تا پایان‌خرداد ماه ۳٦ ، ۹۲۵۹۳ میباشد که ۲۵۸۱۹ نفر از مستقیم به‌غیر مستقیم تبدیل شده‌اند و بقیه کارمند دولت میباشد .امکانات جدید برای این عده شامل‌هفت پزشک همکار جدید ـ یک ازمایشگاه ـ یک داروخانه شبانه روزی ـ پلی کلینیک شماره ۱ـ اضافه شدن دو واحد دندان پزشکی جدید در درمانگاه شماره ۲ میباشد.

پروژه های مذکور در این مرحله تاخیر نداشته است .

۵ـ طرح شبکه استان آذربایجان شرقی :

الف ـ پروژه آموزشی۱۰۰ بهورز :

مشاهدات هیئت بازرسی :

در تاریخ بازرسی‌از آموزشگاه بهورزان واقع‌در شهر مراغه مشاهده شد که تعداد سی‌نفر که از طریق انجمن های ده معرفی شده بودند به تفکیک ۱۵ نفر زن (بهورز) و ۱۵ نفر مرد (بهداشت یار)بامیزان تحصیلات حدود ششم‌ابتدائی در آموزشگاه مشغول طی دوره آموزش نظری دوماهه اول بودند .

محل آموزشگاه در یک ساختمان دو طبقه قرار داشت که سابقا محل اداره بهداری بوده است . در طبقه اول کلاس‌هاو درطبقه دوم‌خوابگاه مخصوص دختران‌جای داشت. بر طبق‌مدارک‌ارائه شده‌مربیان این آموزشگاه ، که از دونفر پرستار و دو بهیار و یک کمک بهساز تشکیل شده، پس از طی‌دوره آموزش مربیگری از اول‌تیر ماه ۲۵۳٦ آموزش نظری بهورزان و بهداشت ـ یاران را شروع نموده‌اند .

ب ـ پروژه استقرار شبکه بهداری و بهزیستی :

در بازرسی از تعدادی‌خانه بهداشت مربوط به استان آذربایجان شرقی مشاهده شد که در منطقه شهرستان مراغه تعداد ۱۵ خانه بهداشت جدید مجهز و آماده بکار شده‌است که بهورزان پس از طی دوره ۲ ماهه آموزش نظری ، در

بقیه در صفحه ۱۸

به اروپا میروید؟
هواپیمائی ملّی ایران همان راه شما را میرود.

۵۹ پرواز هفتگی

لندن	۲۱	فرانکفورت	۷
آتن	۷	پاریس	۹
رم	۶	ژنو	۳
وین	۳	زوریخ	۳

برای کسب اطلاعات بیشتر و نگهداری جا به آژانس مسافرتی‌خود و یا به‌دفاتر فروش‌هما مراجعه‌فرمائید.
دفترفروش‌خیابان‌ویلاتلفنهای ۸۲۹۰۸۰ـ۹۱۱۲۲۷۳
۹۱۱۲۵۹۱
دفترفروش میدان فردوسی ۹۱۱۲۵۸۰ـ۸۲۶۵۳۲
دفتر فروش خیابان شاهرضا ۸۲۵۰۶۱ـ۹۱۱۲۵۹۹

هواپیمائی ملی ایران «هما»

نیازمندیهای اطلاعات

تلفنهای: ۳۲۸۴۱۴-۳۲۸۲۵۷

فروش دست دوم

پیانو آلمانی بفروش میرسد تلفن : ۷۹۱۵۵۴ و ۷۹۵۷۷۱

بزودیعازم به خارج: کارنقره خارجی ـ مبل ـ فرش ـ لباس مردانه زنانه (سایز ۱۲)اجاق گاز بیو اسطه ۲۲۹۵۲۶
آـ۲۴۹۶

مقداری البسه خارجی نو و دستدوم بقیمت نازل بفروش میرسد ۲۶۶۴۷۰
۱ـ۲ آـ۲۴۹۵

حراج فوری
بعلت مسافرت اساس منزلو لباس بفروش میرسد
فرودگاهمهرآباد کویکارمندان گمرکشماره ۹۸ تلفن۹۵۷۵۷۱
آـ۲۵۰۰

آکازیون
پالتو پوست و مقداری لباس خارجی سایز ۱۲ بعلت مسافرت به فروش میرسد . ۹۷۲۵۴۱

بعلت انتقال
عتیقهـ قالی مبل و سایر لوازم زندگی فوری بفروش میرسد از ۵ تا۸ بعد ازظهر۲۷۱۹۵۸
۱ـ۳ آـ۲۶۲۰

حراج لباس نو و دست دوم خارجیبه علت مسافرت خیابان محمد رضاشاه خیابان ۵۷ پلاک ۶تلفن ۶۸۵۵۴۹
۱ـ۳ آـ۲۶۸۰

بعلت مسافرت
مقداریاثاثیه منزل و لباسنو ودست دوم خارجی بفروش میرسد علاقمندان روز های یکشنبه ۲۰ و دوشنبه ۲۱می توانندر خیابانگاندی خیابان سوم پلاک ۲۳ از ساعت ۸ صبح الی ۷ بعد ازظهر بازدید فرمایند.
۱ـ۲ آـ۸۶۹۱

قابل توجه چشمپزشکان
مقداری لوازم جراحی چشم پزشکی نو و یکدستگاه جعبه عینک ۲۴۶ قطعهای کامل و دستگاه بخوروماساژ الکتریکی ولوازم پزشکی بفروش می رسد تلفن ۸۴۹۳۴۲
آـ۲۲۰۴

پالتو پوست مینگ کانادائی مشکی کاپ روباه کت پوست خرگوش دست اول ومقداری لباسنو ودست دوم ومقداری پارچهبهمدت یک هفته بفروش میرسد آدرس سید خندان خیابان خواجه عبداله انصاری پلاک ۴۴ تلفن ۲۳۸۸۷۶
۱ـ۳ آـ۲۶۴۰

بعلت مسافرت سرویس اطاق خواب پذیرائی نهار خوری دوربین عکاسی و فیلمبرداری استریوو لباس بفروش میرسد تهران پارس ۱۸۰ غربی پلاک ۱۹ تلفن ۷۸۴۱۸۵
۱ـ۲ آـ۲۸۰۳

لباسهای خارجی نوع مردانه وزنانه بفروش میرسد فلکه اول آریاشهر خیابان بلوار جنوبی خیابان ۳۱ پلاک ۴۹ ۳الی ۷ بعد ازظهر
آـ۵۷۳۸

خانواده امریکائی به علت مسافرت فوری اثاثیه منزل و پوشاك و جیننو خارجی رابفروش میرسانند تلفن۸۹۴۵۳۷

قالیچه چینی درجه یك دستبافت
رنگ مغز پستهای ۶ متری و ۳متریهرمتری ۲۶۰۰ تومان بفروش میرسد تلفن ۲۳۲۱۷۴
۱ـ۲ آـ۲۶۴۹

خانواده خارجی
لباسهای نو ودست دوم رابه مدت ۳ روز صبحها حراج می کند سلطنت آباد ـ نیستانهفتم شماره ۴۹ـ ۲۳۸۱۳۶
۱ـ۲ آـ۲۶۷۱

فرش چینی دست باف گرد بار میز جلوی مبل هنككنك تلفن ۷۸۳۸۴۴

فروش دست اول

البسه زنانه دست اول ودوم بفروش میرسد تلفن ۶۲۱۵۶۹
۱ـ۲ آـ۲۴۹۴

امتیاز دانشجوییاتومبیل و لوازم منزل بفروش میرسد تلفن ۷۵۸۴۳۷

کاشیهای ایتالیائی قیمتمتری ۸۸ تومان به بالاـ شمیران خیابان پهلوی نرسیده به باغ فردوس پلاک ۱۶۸۲ تلفن ۲۷۰۴۰۳
آـ۲۶۰۴

مقداری لباس نو و کفش و کیف و لوازمات خانوادگیاز بهترین مغازه های آمریکا فروشی برای اطلاع بیشتر با تلفن ۲۸۱۱۸۸ تماس بگیرید.
آـ۲۶۴۲

چند دست لباس عروس از فرانسه رسیده عباس آباد خیابان مهناز نبش غربی شماره ۱۰۰ طبقه سوم

خرید اثاثیه

گالری فرش شایان
۶۶۱۰۶۹ و ۶۶۶۲۳۰
بهترین خریدار قالی و قالیچه کهنه و نو کاخ ۷۹

فرش ایران نوین
خریدار قالیوقالیچه و تعویض فرشهاینو باکهنه تلفن۶۵۳۱۹۵

خرید اجناس دست دوم ۷۶۵۱۶۴ و ۷۶۷۹۸۴ نوروزی

کرایه
ماشین تحریرکرایه (۱۲ تا۲) ۸۲۰۸۴۳

مبل ودکوراسیون

مبلیران
محل فروش کلیه طرحهای جدید مبلیران
خیابان فرح ۱۰۰ قدم بالاتراز چهارراه تخت طاوس
تلفن ۸۴۳۱۸۲
از ۹صبح تا۸شب یکسره باز است

بهترین مبلمان اسکاندیناوی
برای منزل وویلای شما
دفتر فروزان راد
درخیابان روزولت پائین تراز چهارراه ثریاکوچه کیوان شماره ۱۳
تلفن ۸۲۲۴۸۷

تعمیر مبل
هرگونهسفارش و تعمیر مبل وتعمیررنگهای چوبی ازشرکت ها و بیمارستانها پذیرفته می شود تلفن ۵۶۰۸۳۶ از۹تا۸ شب

مبل مظفر
تعویض رویه مبل و صندلی ۶۲۹۹۶۸
۱ـ۱۳ آـ۲۶۷۲

صنایع فلزی وایرو آشپزخانه فلزی و ضد زنك
تحویل و نصب فوری تلفن ۹۵۱۹۴۱ـ۹۶۳۹۴۰

لوازم خانگی
برقی ، نفتی ، گازی
تعمیر. سرویس. نصب فوری **۹۳۶۳۹۹ ـ ۸۳۸۴۴۷**
۱ـ۳ آـ۲۲۰۷

فروش اتومبیل

پیکان

پیکان دولوکس ۵۲ سفیدکار کرد ۵۲ هزار کیلو متر قیمت مقطوع ۳۴ هزار تومانبدون واسطه تلفن ۲۶۶۱۰۸
آـ۲۲۲۹

پیکان۴۹ تمیز مقطوع ۲۸هزار تومان فرح آباد ژاله چهار راهکوکاکولا داروخانه نوید تلفن ۳۴۲۲۵۹ و ۳۴۳۰۹۰
۱ـ۲ آـ۲۶۸۲

پیکان ۵۰ طوسی سیر بسیار تمیز تلفن ۸۹۶۱۵۷
آـ۲۲۵۲

پیکانمدل ۵۲ تهران ط تمیزبا قیمت مناسب تلفن ۷۶۵۵۱۰
آـ۲۴۲۰

پیکان۵۰قیمت مقطوع ۲۹هزار تومان تلفن ۷۹۲۱۸۷
آـ۲۴۲۲

پیکان ۳۶ صفر کیلو متر تلفن از ساعت ۴الی۹شب ۸۴۰۹۳۱
آـ۲۴۲۵

پیکان ۳۶ دولوکس صفر کیلو متر مقطوع ۵۲ هزار تومان ۹۷۷۶۲۷
آـ۲۴۳۱

پیکانآخر۴۹ دست اولبسیار تمیز فروشی ۹۴۱۷۰۰ ـ ۹۸۱۹۹۲
آـ۲۴۳۳

پیکان ۵۳ و ۵۴ بفروش می رسد تلفن ۷۹۹۷۰۳
آـ۲۴۸۶

پیکان جوانان
مدل ۵۴ زرد رنگ با نوازم اضافی ۴۱ هزار تومان تلفن ۹۷۹۷۱۹
۱ـ۲ آـ۲۴۱۳

اتومبیل سواری پیکان برنگ بژ مدل ۵۰ تمیز نقدا فروشی بعد ازظهر ها از ساعت ۴ تا۸ ۵۴۵۶۶۹
آـ۲۶۱۷

پیکاندولوکس آخر ۵۵ رنگ آجری شیشه رنگی کارکرد۸ هزار کیلو متر مقطوع ۴۵ هزار تومان تلفن ۹۲۱۲۳۳ و ۹۲۸۰۷۴
آـ۲۸۰۲

یکدستگاهپیکان مدل ۵۳فروشی ۷۵۲۶۹۳
۱ـ۲ آـ۲۷۲۵

پیکان ۵۲ آماده فروش بی واسطه تلفن ۸۵۳۸۹۴
۱ـ۲

پیکان دولوکس۳۶ صفر کیلو مترآماده تحویل رنگ دلخواه تلفن۵۶۰ ۵۵ ۶۳
آـ۲۸۱۶

پیکاندولوکس مدل ۵۶ بدون واسطه برای فروش تلفن ۲۸۵۴۳۷
آـ۲۸۰۳

پیکان دولوکس ۴۹ آلبالوئی تمیز تلفن ۸۲۹۹۶۶

هیلمن

فروشی
هیلمن آلبالوئی تلفن ۹۲۷۹۹۳
آـ۲۲۵۱

هیلمن نخودی کارکرد ۱۰۰۰۰ کیلو متر تلفن ۶۶۳۵۸۲
آـ۲۸۱۲

هیلمن۷۵ سفید فوق العادهتمیز بارادیو پخشسانیو ۲۶۴۶۹۱
آـ۲۶۴۷

ژیان

ژیان ۵۴ کرم رنگ ۱۵ هزار تومان ۸۳۸۱۶۲
آـ۲۶۱۹

فروش فوری
ژیانآخر ۵۴ کارکرد ۲۷ هزار کیلو متر بادو حلقه یخ شکن بسیار تمیز ۵۲۵۹۸۹
آـ۲۲۰۰

ژیان آخر ۵۳ آبی دست اول بسیار تمیز بیواسطه تلفن ۳۴۶۲۶۳

ژیان مدل ۵۴ فوری فروشی قیمت ۱۸۲۰۰ تومان ۹۳۴۶۵۲
آـ۲۶۳۸

ژیان مدل ۵۵با لوازم اضافی ۲۳۰۰۰ تومان تلفن۶۶۴۳۸۵

اتومبیل ژیان مدل ۵۴
رنك شیری خیلی تمیز بدون خوردگی مقطوع بدون واسطه ۱۸۵۰۰۰ ریال ۴ تا ۷ بعدازظهر تلفن ۹۲۸۴۷۰

ژیان ۵۵ رنگ بژ تمیز با ضبط بفروش میرسد تلفن۷۹۲۲۲۱
آـ۵۷۶۳

ژیان صفر کیلو متر تلفن ۳۳۹۵۱۴
آـ۲۶۶۳

شورولت

شورولترویال مدل آخر ۵۳ سفید رنگ باکولر و ۲رینگ اضافه و ۲ یخ شکن ۸۳۸۹۶۸
۱ـ۳ آـ۲۲۰۴

شورلت ایران ۲۸۰۰ مدل ۵۳ فروشی ۶۵۶۹۳۷
۱ـ۲ آـ۲۲۱۵

اکازیون بلیزر ۷۷ فول با تریلرینگ ۸۵ هزار تومان ۸۲۰۳۹۵
۱ـ۱۵ آـ۲۲۵۱

شورولت ایمپالا ۶ سیلندر بدون کولر دنده اتوماتیک طاق چرم قیمت ۱۹۰ هزار تومان ۶۶۷۵۲۵ از ۶ تا ۸بعد ازظهر
۱ـ۳ آـ۲۴۹۹

بلیزر مدل ۷۷ فول به قیمت ۱۴۰ هزار تومان فروشی ۶۲۶۷۱۰ و ۶۲۳۳۷۷

کامارو ۷۳ ـ ال تی ـ فول دنده گیربکس آبی متالیك به علت مسافرت به فروش میرسد تلفن ۶۲۳۴۰۳ـ۵ از ۸ صبح الی ۱۹

شورولتبلیزر مدل ۷۵ بقیمت مناسب تلفن ۹۴۳۴۸۸

شورلت مونت کارلو۷۴ تماماتوماتیكزیر ۵۰هزار کیلومتر در شرایط عالی تلفن ۸۴۵۳۴۶

ب.ام.و

بامو ۲۰۰۲ـ ۷۴ موتور۷۶ در وضعیت خیلی عالی شیشه رنگی تودوزی نارنجی بعلت مسافرت به فروش می رسد تلفن ۵۳۳۵۴۵
۱ـ۳ آـ۲۲۵۹

بامو ۳۲۰ مدل ۷۷ مقطوع ۵۰ هزار تومان ۲۶۴۸۲۷
۱ـ۲ آـ۲۴۲۱

بامو نارنجی ۲۰۰۲ مدل ۷۲ چرخ و فرمان اسپرت با پمپ برقی تلفن ۸۲۱۱۴۷
آـ۲۶۱۶

بیامو ۲۰۰۲یشمیمدل۷۲ تلفن ۲۳۵۲۴۱ از ۶ تا۹ بعدازظهر
آـ۲۸۱۵

بامو ۳۲۰ مدل۷۷ قهوهای متالیک دانشجوئی بفروشمی رسد تلفن ۹۳۸۳۰۰
۱ـ۲ آـ۲۲۲۶

بیامو ۲۰۰۲ مدل ۷۵ سبز کاهوئی فوق العادهتمیز۲۷۵۹۲۷
آـ۲۶۶۴

تحویل فوری در پاریس
بیامو ۱۸ ۵تلفن تهران۷۵۲۳۷۹ تلفن پاریس ۳۵۰۰۵۹۲
۱ـ۲ آـ۲۶۸۱

بامو مدل ۷۲ نارنجی ۲۰۰۲ سقفکشوئی گرمکن عقب ۴۸ هزار تومان تلفن ۶۶۹۵۴۶
آـ۲۷۲۷

بنز

بنز ۲۳۰ اس مدل ۶۶ باکولر فرمانهیدرولیک ضبط وپخش مقطوع ۴۳ هزار تومان تلفن ۶۶۶۸۹۰و۹۷۹۵۹۵
۱ـ۲ آـ۲۴۸۵

بنز ۲۸۰ اس ۷۷ نو رنگ انگوری متالیک فول باقیمت مناسب فورا به فروش میرسد تلفن ۲۳۷۶۲۷
آـ۲۶۱۱

بنز ۲۸۰ اس مدل۱۹۷۷بدون واسطه فروشی ۳ تا۸ بعداز ظهر ۵۳۰۹۲۰
آـ۲۶۱۵

بنز ۲۸۰ اس مدل ۷۷
صفرکیلو متر رنگ سبز متالیک تو دوزی مخمل رادیو کاست تمام استریو،با چهار بلندگو آنتناتوماتیکفرمان هیدرولیک کولر گرمکن نامرئی شیشه عقبگرمکن زیر صندلیـسیستم قفل مرکزی ـ شیشه برقی و اضافات دیگرباتخفیفمخصوص مقطوع ۳۹۰ هزار تومان تلفن ۴بعد ازظهرتا۱۰ شب۶۵۴۱۲۱
۱ـ۲ آـ۲۶۹۰

بنز ۲۸۰ اس مدل ۷۳ رنگ سورمهای متالیک بسیار تمیزبا قفلمرکزی آنتن اتوماتیکبرف پاک کن چراغ بی واسطه فروشی ۳۵۹۶۲۹
آـ۲۷۲۳

بنز ۲۰۰ مدل ۷۳ رنگ شیری بسیار تمیز ۳۱۹۵۲۴
آـ۲۸۰۴

فورد

فورد تانوس جیالمدل ۷۶ در وضعیت عالی فروشی تلفن ۶۸۳۹۲۸

فورد مستانك مدل ۷۳ فول بقیمت ۶۰ هزار تومانفروشی ۶۲۶۷۱۰ـ ۶۲۳۳۷۷

فورد گرانادا نقرهای متالیک تودوزی چرمی سفارشیمدل آخر ۷۶ تلفن ۷۹۸۱۷۴
آـ۳۶۱۴

فولکس

فولکس واگن گلف
الاس مدل ۷۶ با رادیوپخش وبدهی بانکی بفروش میرسد تلفن ۶۳۲۶۵۴
آـ۲۸۱۳

فولکس ۶۵ تودوزی فابریک قیمت ۱۷ هزار تومان تلفن ۲۳۲۳۸۳
آـ۲۷۲۲

آاودی

آودی سبز متالیک ۱۰۰ ال با رادیو پخش استریو ۸۲۸۶۶۶
۱ـ۵ آـ۲۲۱۴

آـاودـدیـ۱۰۰ مدل ۷۷ رنگ سبز ۱۱۵ هزار تومان تلفن ۶۸۲۳۹۴
آـ۲۴۰۲

آاودی نمره نشده ۱۰۰ ال متالیک انگوری تلفن ۹۲۱۱۶۲
آـ۲۴۸۳

آاودی ۱۰۰ـ ال
مدل۷۷ گوجهای ترانزیت تلفن ۲۶۷۸۷۵ عصر ۵ ببعد
آـ۲۶۱۰

اتومبیل اودی ال رنگ سبز متالیک ۴ تاپشت سری۲ آینه بغلمدل۷۷ به فروش می رسد تلفن ۹۴۲۸۲۹
آـ۲۸۰۵

تحویل فوری در پاریس
آاودی ۱۰۰ ال تلفن تهران ۷۵۲۳۷۹تلفن پاریس۳۵۰۰۵۹۲
۱ـ۲ آـ۲۶۸۳

آودی ال ۱۰۰ مسی متالیک گمرک نشده تلفن ۹۲۹۷۷۶
آـ۲۷۲۱

آودی۱۰۰ال آلبالوئیترانزیت تلفن ۹۳۹۳۷۹
آـ۲۷۲۰

آئودی ۱۰۰ ال رنگ مسیبا رادیو پخش گمرک و نمره نشده ۲۳۷۰۴۶
آـ۲۸۰۱

پژو

پژو ۷۲ جی ال ۵۰۴ دنده گیربکسی تلفن ۸۴۵۵۱۶
آـ۲۲۴۳

پژو ۵۰۴ ال مدل ۷۷ بدون گمرک و نمره تلفن ۲۲۶۷۷۹
آـ۲۴۳۴

پژو ۵۰۴ ال ۷۷ گرمکن شیشهعقب کیلومترصفر آماده تحویل در فرانسه میباشد تلفن ۶۲۹۷۵۶

فروش پژو ۵۰۴ ال مدل ۷۷ صبحها ۶۶۳۵۴۴
۱ـ۲ آـ۲۲۳۹

پژو جیال ۷۶
بارادیو پخشدر بهترین وضع فروشی تلفن ۹۳۹۶۲۰
آـ۲۶۱۲

پژو استیشن ۴۰۴
مدل ۷۱ رنگ سفید شیری ، موتور در وضعیت عالیبدون عیب قیمت ۳۷۵۰۰ تومان ۳۳۳۹۹۲
آـ۲۶۰۹

پژو ۴۰۴مدل۷۱ تلفن ۹۷۷۰۶۷
آـ۲۶۳۷

پژو ۵۰۴ جی ال ۷۳ دنده گیربکسبارادیو ضبط کلایون قیمت ۴۸ هزار تومان مقطوع وهیلمن ۷۵ اواخر تهرانـ ل بارادیو ضبط چیوا ۳۲ هزار تومان ۸۴۸۵۳۷
آـ۲۶۱۸

پژو ۵۰۴ الآلبالوئی مدل ۷۷ بدون نمره و گمرک از ۴ بعد از ظهر ببعد ۷۶۵۸۱۸
آـ۲۸۰۱

پژو ال۷۸قرمز شرابی مقطوع ۵۰۰ و۳۶هزارتومان ۷۶۹۱۳۵
۱ـ۱

پژو ۵۰۴ مدل ۷۱ رنگ قرمز سقف کشوئی رادیو پخش ۳۹هزار تومان تلفن۶۶۹۵۴۶
آـ۲۷۲۶

پژو ۵۰۴ جی ال مدل ۷۵ متالیک تلفن ۹۳۰۹۰۴
آـ۲۶۶۸

پژو ۵۰۴جیالمدل۷۱ یخچالی بسیار تمیزمقطوع ۴۳ هزار تومان تلفن ۹۴۱۸۷۵
آـ۲۶۶۹

فیات

اکازیون
فیات ۱۲۸ـ ۷۲ تلفن۹۷۷۸۱۵
آـ۲۵۰۳

فیات۱۳۱اس مدل ۷۶ـ ۶ دنده فرمان تلسکوپی رنگ یشمی فروشی ۶۵۲۴۲۳
آـ۲۲۷۷

فیات۱۲۵تی نمره نشدهترانزیت ۵۶۴۴۹۳
آـ۲۲۶۱

فیات۱۲۸ اسپورت ۱۳۰۰ مدل ۷۲ بدون واسطه بفروش می رسد ۸۴۹۷۲۴
آـ۲۸۰۹

فیات ۱۳۱ اس
طلائی متالیک۷۶ تلفن۶۲۶۴۰۸
آـ۲۶۳۴

فیات۱۲۴ مدل ۷۴ـ۱۸۰۰کوپه بالوازم اضافی تلفن ۶۲۲۸۲۹
آـ۲۶۷۵

دوج

دوج پلیموت ۵۷ بدون عیب تازه تعمیر ۱۰ هزار تومان ۳۱۹۲۰۴
آـ۲۴۱۵

دوج چارجر مدل ۷۳ فول اتوماتیک باکولر دو درب اسپرت بسیارتمیزتلفن۸۲۴۲۲۸
آـ۲۶۶۱

دوج دارت اسپورت دودرب ۷۴ بیواسطه فروشی۵۲۸۲۰۶
آـ۲۶۲۶

تویوتا

تویوتا سلیکا۷۵سفید یخچالی باتجهیزات در وضعیت عالی ۹۷۹۷۴۱
آـ۲۴۹۷

یکدستگاه تویوتا ۲۰۰۰ مدل ۷۶ کیلومتر ۲۵۰۰ کار کرده بعلت مسافرت بفروش میرسد ۸۲۳۲۲۲
۱ـ۲ آـ۲۵۰۰

تویوتا کرونا ۷۷ مقطوع ۶۹ هزار تومان ۳۵۵۲۵۷ از ۳ تا۶ بعد ازظهر
آـ۲۴۸۱

تویوتا و فیاتنو
باوام بانکی۳۰ماهه ۹۳۴۲۵۸
آـ۲۴۳۰

تویوتا کرونا
مدل ۷۷ با کولر فابریك تلفن ۶۲۷۶۲۸

مینی ماینر

مینی۱۰۰۰ نارنجی بسیار تمیز مدل ۷۴ قیمت مقطوع ۳۶ هزار تومان تلفن ۵۲۶۳۶۴
۱ـ۲ آـ۲۶۷۳

مینیماینرگلابمن ۷۲ بالوازم اضافی ۳۲ هزار تومان تلفن ۷۸۳۲۳۱
۱ـ۲ آـ۲۶۵۱

اکازیون برای جوانان
مینی۱۲۷۵جیتی کلابمن مدل ۷۳سند ۷۲سقف کروکیرادیو پخش رینگ و فرمان اسپرت رنگ شرابی در وضعیت عالی بهعلت مسافرت فوریبیواسطه فروشی ۳۱۰۷۵۵
آـ۲۷۷۴

نیسان

یکدستگاه وانت نیسان مدل ۲۰۰۰ خیلی تمیز کار کرد ۸۰۰۰ کیلو متر تلفن۵۵۰۵۴۰ و۵۵۰۶۳۲

ماشین نیسان ۳۰ تن باراننده بطور ماهیانه آماده کار است تلفن ۸۵۰۹۵۶
۱ـ۲ آـ۸۷۴۹

پونتیاک

پونتیاك ترانس ام ۷۷ به فروش میرسد تلفن ۹۴۰۷۵۳

فروش فوری
پونتیاککاتالینا۷۵ هشتسیلندر هیدرولیک اتوماتیک فول ۴۷۰۰۰ کیلو متر کارکرد با سقف چرمی و پخش استریو ۸تا۱ تلفن ۶۵۶۰۴۹
آـ۲۲۴۴

بیوک

بیوک سنچوری مدل ۷۵ اتوماتیکبارکاندیشناتوماتیک دروضعیتخوب بدوننواسطه فروشی تلفن ۸۲۱۲۰۹
آـ۲۶۶۰

یکدستگاه بیوك ایران رنك نقرهای متالیك نمرهشده بفروش میرسد . تلفن ۶۶۶۹۹۳ و ۶۶۰۶۶۱

مزدا

آلفارمئو
اتومبیلآلفارمئو جولیا سوپر مدل۶۷به فروش می رسدتلفن ۹۲۳۵۱۸

آلفارومئو آلفتا متالیك
باکولرگمرک شدهتلفن۶۲۶۴۰۸
آـ۲۶۳۵

داتسون

وانت داتسون ۱۵۰۰ مدل۷۷ به فروش میرسد ۲۶۸۳۷۹

ولوو
ولوو سواری ۱۴۴ اس مدل ۱۹۷۱ بارادیو بلاپونکت و لوازماضافیفروشی ۸۲۴۱۷۸

جگوار

اکاریون
ماشینجگواردیملو دولوکس ۷۲نقد۵۵تومانتلفن۹۶۵۶۴۷
آـ۲۲۵۵

جگوار
مدل ۷۷ـ ۴ر۲
سفارش ایران رنگ نقرهای متالیک فول اتوماتیک شیشه رنگی باوسایل اضافی گمرک شده نمره نشده ۲۹۰ هزار تومان تلفن ۲۶۳۰۸۸
آـ۲۶۰۱

رنو

رنواسفند ۳۵ رنگ سبزقیمت ۴۰هزار تومان تلفن ۵۲۶۳۶۴
۱ـ۲ آـ۲۶۷۴

رنو ۵ آبی تمیز باپخشاستریو از ۸ صبح الی ۳ بعد از ظهر ۸۵۵۷۹۷
۱ـ۲ آـ۲۷۲۸

رنو ۵ تمیز به فروش میرسد ۲۷۴۳۹۷
آـ۲۶۳۹

اپل

اتومبیل اپل رکورد مدل آخر ۷۶رنگ زرد قناری دروضعیت عالی بارادیو پخش نقد و اقساط فروشی ۹۸۲۵۴۵
آـ۲۶۰۶

اپل رکورد۶۳قیمت ۱۴ هزار تومان تلفن ۹۸۲۷۶۳
آـ۲۹۰۱

لانچیا

لانچیا ۱۶۰۰ مدل ۷۶ کم کار کرده تمیز تلفن ۸۲۴۲۲۸
آـ۲۶۶۲

مینی وان آبیرنك مدل ۷۲فروشی تلفن۹۳۰۹۷۸

جیپ

۳دستگاهاتومبیل پرنس ۱۸۰۰ اچالمدل۷۷ به رنگهای متالیک آبی، طلایی و سبز کمتر از قیمت خرید فروشی۷۹۲۸۴۸
۱ـ۲ آـ۲۴۱۹

جیپ جنگی باوضعیت خوب بابیمه و مالیات قیمت ۲۰هزار تومان تلفن ۳۵۹۵۲۱
آـ۲۸۰۰

موتورسیکلت

موتورسیکلت واسخود کامل شدهفروشی تلفن ۲۶۴۲۸۵ و ۲۶۸۱۷۴

موتورسیکلت هندا ۷۵۰ ۴سیلندرسرمهایمتالیك نمره و بیمه شده با وسائل اضافی تلفن ۸۳۹۳۳۹

خرید اتومبیل

نمایشگاه اتومبیل بیرجندی داتسوندست دوم راخریداریم تلفن ۹۵۰۸۷۵ و ۹۵۰۸۷۹

فولکس استیشن دوربازیا ۷۰ خریداریم ۳۵۵۳۹۶

اتومبیل مدل بالا از دم قسط خریداریم بعد از ظهرها تلفن ۳۱۱۹۱۴

فروشگاههای اتومبیل

انواع داتسون
نقدو اقساط
خیابان جیحون تلفن ۹۵۰۸۷۹

سواری داتسون
مشمول تخفیف در ۴ مدل سه راه تهران ویلا تلفن۹۷۴۴۵۳

انواع داتسون
نو ودست دوم
در۷مدل نقد و اقساط نیروی هوائی تلفن ۷۹۴۴۲۸ و ۷۹۲۸۴۲

انواع داتسون
نقد و اقساط
خیابانپهلوی ایستگاه محمودیه پاکپیکر تلفن۶ـ۲۹۱۹۰۸

دوج گالانت
دوجلانسر
نقد واقساط با بهره بانکی نمایشگاه اتومبیل کوروش کبیرنبش شهنازپنجم۷۵۳۹۵۸ـ ۷۵۵۰۸۴

بورس تاکسی قوام
نقدواقساط ۹۶۲۵۲۱

گالانت
جی الای۷۷
باکولر شیشه رنگی پخش استریو تودوزی مخمل رنگ متالیک کف موکت گرمکن شیشه عقب فروشی ۳۱۱۰۶۸ و ۳۱۲۳۱۵
آـ۳۲۲

نمایندگی فروش
فولکس واگن و اودی
نقد و اقساط ۹۳۷۱۴۸

فیات ۱۳۱و۱۳۲
مدل ۷۷ نقد و اقساط ۳۹۳۲۰۳ و ۳۱۶۲۸۱

ولوو
انواع کامیونهای ولوو
نقد و اقساط
آماده تحویل
۳۹۳۲۰۳ و ۳۱۶۲۸۱

فروش کامیون و کمپرس نقدواقساطشیروخورشید نمایشگاه مهتابـصادقی ۵۴۶۵۹۰ ـ/ ۵۴۶۲۴۱

کرایه اتومبیل

شرکت اتوآس
با اتومبیل های سواری جهت کرایه داخلوخارج شهر باهر نوع قرارداد و سرویسشبانه روزی در خدمت شماست
تلفن ۹۷۳۴۲۳
۹۸۱۸۹۹ و ۹۷۸۹۸۳

ام.آ.اس M.A.S
قابل توجه کارخانجات و آژانسهای توریستی اتوبوس ومینی بوسهای لوکس جهت داخل و خارج شهر تلفن ۹۷۰۸۱۴ و ۹۷۸۸۱۵

اتوسیر جوادی
قابلتوجه کارخانجات دولتی و خصوصی ـ اتوبوس و مینی بوسهای مجهز جهت سرویس کارکنان آماده می باشد تلفن ۵۴۹۸۴۲

تکنو ترافیك تاکسی
سرویس شبانهروزی **۲۳۵۷۸۰ـ ۲۳۳۰۴۷**

سید خندان
پارامونت تاکسی ۲۴ ساعت ۲۳۱۷۳۲

اتو تهران ری اتوبوس مینیـ بوس سرویس کارخانجات و ادارات مدرسه و نمره تلفن های ۳۵۹۴۵۱ـ ۳۵۹۴۵۰

بارکش شهری

گیتی بار
بارکش شهروشهرستان حمل بارواثاثیهمنزل
۹۵۶۴۰۵
۹۶۳۸۷۲

طوس بار
بارکش شهر وشهرستان مجهز به تریلی وکامیونهای سنگین وکفی
۹۵۵۵۵۶ ـ ۹۵۵۵۵۷

توکل بار
بارکش شهروحومه
۵۲۲۲۲۲
۵۲۲۲۲۳

حافظ بار
بارکش شهروشهرستان مجهز به تریلی ـ کامیونهای سنگین وکفی
۵۲۲۲۲۰ـ۵۳۷۵۵۳

جرثقیل کرایه

جرثقیل جاسب
۵۲۵۷۶۳ـ۵۲۷۸۱۸

جرثقیل بلوار
تلفن ۳۴۶۱۱۱

جرثقیل وتریلی شبانهروزی ناصر
از۳تن تا۳۵تن تمام شبانهروز آماده بکارمیباشد
۹۷۱۳۴۹ـ۹۷۹۴۰۲

ماشین آلات

چند عدد دستگاه پرس ۵۰ تنی اتومات مخصوص باکلیت وملامینو کششبقیمت مناسب بفروش میرسد سفارشاتبرای پرسهای قویتر پذیرفته می شود ۷۹۱۴۳۲

فینیشر۱۲۰تنیو قیرپاش ۶۰۰۰ لیتری انگلیسی نو رسید تلفن ۵۴۸۵۵۹

یکدستگاه لوله خمکنهیدرولیکی انگلیسی و یك دستگاهقیچی آلکترونیکی انگلیسی و یك دستگاه پرس انگلیسی موجود می باشد . تلفن ۹۵۵۷۲۲

آنتن تلویزیون

نصب آنتن رنگی سیاه و سفید تلفن ۷۶۲۷۶۵

نصب آنتنخارجی رنگی، سیاه و سفید ۳۴۵۶۶۱

تعمیر تلویزیون

تعمیرگاه مجاز تلویزیون
رنگی سیاه وسفید
سرویس آر.ثی.آی شاوبلورنس گروندیگ فوری در منزل
۳۴۵۶۶۱

شرکت
تلساندالکتریک
نصبسکام وتعمیرتلویزیونهای
نصب رنگی آنتن
گروندیک
فیلیپس شاوبلورنس
تلفن : ۸۲۲۸۷۹

تعمیرگاه مجاز تلویزیون
شاوب لورنس بلر ار.تی. ای
نصب انواع آنتن ۳۳۸۱۱۳

تزئینات ودکوراسیون

با۳تومان
کاغذ دیواری موکت کفپوش نقاشی
تزئینات بیتا
۵۲۶۶۳۳

تزئین فوری
کاغذ دیواری پردهکرکره کفپوش موکت پرسیانا ۵۳۱۷۸۸

تزئینات مهر
تزئینات مهر

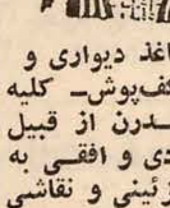

انواع کاغذ دیواری و موکت، کفپوشـ کلیه مصالح مدرن از قبیل پرده عمودی و افقی به صورت تزئینی و نقاشی ساختمان ، نصبوتعمیر پارکت .
تلفن ۲۲۶۷۶۳

تابلوهای پلاستیك
نئون برنجی،مسی و تعمیرات ۵۴۶۶۸۹

خدمات تزئینی قزلباش
نصب فوری کاغذ دیواری ـ موکت ـکفپوش ـ آکوستیک ۳۱۸۰۷۲

تزئینات پیتون
کاغذ دیواری کفپوش موکت دیوارپوش نقد و اقساط ۵۲۶۸۶۱

برای ساختمان شما

پاکتان
انجام کلیه خدمات ساختمان ۸۲۴۵۸۱

آسفالت
و قیرگونی پشتبام ۵۲۲۱۰۱

سیمان
وارداتی جزئی و کلی آمادهتحویلشرکتبوارده ۷۹۰۴۰۶

سقف کاذب
فروش ونصب هر نوع آکوستیك و سقف کاذب ورابیهزبندی در تهرانو شهرستانها فوری تلفن:
۹۳۳۶۵۰

قیرگونی و آسفالت کوچه و پشت بام فوری ۷۳۷۳۹۴

داربست پلیت
نصب فوری داربست فلزیتلفن ۷۳۶۰۱۹

سیمکشی کلی ساختمان تهران و شهرستان ها خیلی فوری
۵۳۳۴۴۶
قربانی

قیروگونی و اسفالت
باتضمین ۷۳۸۴۵۵ـ ۷۳۰۱۰۸

فروش و نصب داربست ۸۵۶۲۵۴

اسفالتکاری تلفن ۸۵۳۳۶۵

نقاشی ساختمان همهرقم فوریتلفن ۷۳۲۱۵۹

اسکلت فلزی
مقاطعهکاری با مصالح و بدون مصالح تلفن ۹۳۷۹۸۶

آسفالتفنی باتضمین
۷۳۰۱۴۶

آمادگی ـ کودکستان

بهاستناد صورتجلسه مجمع عمومی فوقالعاده شرکت کشتیگاه مقرر گردید استفادهاز پلاك های آمادگی ـ کودکستان دفتر تهران برای کلیه نوباوگان آزاد باشد .
چون ظرفیت محدود میباشد استفادهباسبقت گیرندگان است وسیله ایاب وذهاب آمادهمیباشد
مدیرعامل شرکت کشتیگاهـ مهندس علی رفیعی تهرانی داودیه ـ تلفن ۲۲۸۰۱۲

درهرمکانی که باشید سکرتر به شما وصل میکند!

با **تاپ تل** مراجعین تلفنی شما از داخل وخارج کشور در هر نقطهای که باشید مستقیما با شما ارتباط میبابند .
رامیکو ۹۶۶۳۹۹ و ۸۳۰۵۸۱ و۸۳۸۴۴۷

موتورژنراتور

شرکت تهران دینام
از ۸تا ۴۰۰ کیلووات موجود در تهران
تلفن : ۵ـ۸۹۲۲۷۱
قبلا از سرویس و تعمیرگاه این شرکت دیدن نمائید

پارکت

ایتالیائی ـ آلمانی ـ گردو ـ بلوط با نصب فوری و فروش کلی و جزئی تلفن ۸۵۸۹۸۸

رابیتز
فروش ونصب سقفهای کاذب
۷۶۱۲۸۰
۷۶۱۲۸۱

مصالح ساختمان و سیمان وارداتی کلی وجزئی موجود است شرکت ك ـ اس ـاچ ۶۴۲۳۶۹

سقفهای سالن
سایبان اتومبیل
سقف حیاط خلوت
فروش و نصب
تلفن ۸۵۲۷۶۲

شرکت کلازیك
تولید کننده دربوپنجره ونما و توری آلومینیوم و نصب هرنوع سقف کاذب ۷۳۲۹۹۶

کلیه مصالح ساختمانی
خاکبرداری و آسفالت ۶۸۲۶۸۷

خاکبرداری
وتهیهکنندهشنماسهآجر خاكرس سنك ماکادام تحویل فوری در محل کار تلفن ۵۹۳۳۹۸

ایزوگام
هرگز چکه نمیکند
شرکت
ایران ایزول
(وابسته به شرکتپشم شیشه ایران)
۶۶۷۵۳۷ ـ ۶۴۴۳۱۷

شستشوی مبل وفرش

خشك شوئی مبلمان و موکت در محل ـ تلفن ۳۹۱۷۶۰

کارگاه رفوگری نعمت تلفن ۳۱۰۳۷۵
آـ۲۱۷۱

قالیشوئی شربت اوغلی شستشو با اصولمذهبی
۹۲۶۱۸۹

نیازمندیهای اطلاعات

تلفنهای: ۳۱۲۴۱۳-۳۱۱۲۲۷

نیازمندیهای اطلاعات تلفنی آگهی میپذیرد

نصب ماشین‌آلات صنعتی
شرکت زوحی تحت نظر مهندسین مجرب، ماشین‌آلات صنعتی شما را در اسرع وقت نصب مینماید. ۸۴۲۶۴۴

با ۱۹ سال‌سابقه در فایبرگلاس استخر، وانهای اسیدی پشت‌بام حوضچه های کارخانه ها پذیرفته میشود تلفن ۸۹۶۸۳۲ آساطور هارطونیان

قابل توجه مصرف کنندگان
موکت کالیران
ضدلکه‌های گوناگون
مانند: دوده ـ چربی ـ هرنوع آلودگیها و مواد کثیف کننده خارجی میباشد
جهت اطلاع بیشتر و آزمایش عینی با تلفن ۳۱۰۷۷۲ یا آدرس شهرضا بین لاله‌زارنو و میدان فردوسی ساختمان ۷۰۸ مراجعه نمائید.

قالیشوئی بیوك
بسرپرستی داریوش
رفوگری‌و رنگ برداری‌پذیرفته می شود تلفن ۵۵۱۳۶۰ و ۹۷۷۱۱۸
۱ـ۱

پیام کلین
خشکشوئی موکت متری ۳ تومان مبلمان یکدست ۵۰ تومان
پانضمام فرش پارکت کفپوش و داخل اتومبیل
۸۵۳۰۳۱ ـ۳۲ـ ۳۳

قالیشوئی طهران‌دوحانی
با ۲۰ سال سابقه درخشان
۵۳۴۰۷۷

آمریکن کلینرهوم سرویس
خشکشوئی مبل، فرش، موکت، پرده داخل اتومبیل در محل. واکس پارکت. موزائیکو مکالئوم ۷۶۹۹۰۲ و ۷۵۳۸۷۳ و ۷۵۳۸۸۵

خشکشوئی موکت و مبلمان و پرده تلفن ۸۴۷۱۲۲

قالیشوئی پارس
پرسابقه‌ترین‌قالیشوئی درایران قالیهای شمارا دراسرع وقت میشوید جو ادیه کشتارگاه
تلفن ۵۳۲۰۴۳
آـ۲۰۶۹

دوراکلین
سرویس آمریکا
تلفن های رزرو وقت ۸۴۸۳۹۰ و ۸۴۸۳۹۶ و ۸۴۵۶۸۳

رفوگری فرش پذیرفته میشود تلفن ۷۶۶۱۴۹

کلین سرویس پاکزا
خشکشوئی فرش مبل، موکت وکلیه کفپوش ها با آخرین تکنیک تمیز تر و ارزانتر تلفن ۸۵۳۹۹۵

شرکت فورهاش
نظافت کلی ساختمان و خشکشوئی‌مبل موکت فرش و پرده ۷۵۶۵۵۸

کارخانه قالیشوئی زمرد ۹۲۱۷۷۴

بعمل کار برآید به سخن دانی‌نیست امریکن‌سرتیفاید هوم سرویس کلینینگ مجهز ترین سازمان خشکشوئی مبلمان فرش، موکت، پرده ونظافت‌منزل ومحل کار با برخورداری از نیم قرن تجربه‌وتکنیك برترامریکائی تلفنهای‌رزرو ۷۵۸۴۹۶ ـ ۷۵۴۸۱۲

قالیشوئی‌وطن
با۲۰سال سابقه درخشان اماده شستن فرش بادستگاه های اتوماتیک تلفن:
۵۵۱۶۷۰

تعمیروسرویس یخچال
تعمیرگاه یخچال‌فریجیدر اثاث یدکی موجود ۸۴۸۷۵۶

تعمیر یخچال فریزر
سیدحسین ۲۴۲۴۳۸

لوله کشی گاز

گاما
لوله‌کشی گاز با تائید ۷۹۳۸۹۷

لوله‌کشی گاز
باتائید شرکت ملی گاز
تلفن ۸۴۰۵۹۹

لوله‌کشی گاز
باتائید شرکت ملی گاز
تلفن ۸۴۹۷۱۲

لوله‌کشی گاز
شرکت ایران باخار
باتائید شرکت ملی گاز
۸۴۸۴۲۱
آـ۲۶۲۰ ۲۶ـ۱

لوله‌کشی گاز با تائید شرکت ملی گاز شرکت ایران‌مائوهیت
۸۹۰۱۵۸
۸۹۷۱۹۰
شوفاژ، تهویه‌ـ سریع ارزان

تعمیروسرویس لوازم‌منزل
تعمیر لباسشوئی ۷۶۴۰۳۰
آـ۱۰۷۴

جنرال برق
نصب و تعمیر همه نوع آبگرمکن لباسشوئی و ظرفشوئی ۳۵۸۹۰۸

تعمیروسرویس کولر

تعمیرگاه آبگرمکن

سرویس‌وتعمیر آبگرمکن
برق اف اف کولر فوری ۸۴۳۹۱۹

تعمیروسرویس‌شوفاژ

نصب موتورخانه و لوله‌کشی شوفاژ با سرویس فوری تلفن ۷۹۳۸۹۷

سرویس شوفاژ تلفن ۹۳۱۲۸۰

سرویس و نگهداری
شوفاژ تلفن ۶۵۹۱۴۹
آـ۲۲۰۹ ۱۰ـ۱

نصب شوفاژ باقساط ۱۰ ماهه
۹۲۱۱۰۸
شرکت کولدواتر

نصب شوفاژ و تهویه فوری ۸۴۷۱۴۴ و ۷۹۴۶۹۴
شرکت تاوسا

نصب شوفاژوتهویه مطبوع و آبرسانی شرکت مکرول ۸۲۲۷۸۸
آـ۱۰۳۹

نصب شوفاژ
در مدت ۵ روز با اقساط شرکت ایلون کلد تلفن ۶۴۰۶۰۴

شرکت هیت استیل
نصب، نگهداری، تعمیرات شوفاژ بطور شبانه‌روزی تاسیسات شهرستان پذیرفته می شود ۹۳۵۷۶۱

شرکت تاکوتا
قابل توجه بیمارستانها و ساختمانهای بزرك
سرویس‌ونگهداری‌کلیه دستگاه های حرارت مرکزی و برق
تاکوتا

نصب فوری شوفاژ چیلر سردخانه‌تلفن ۲۲۸۹۷۱
آـ۲۱۸۸

نصب‌سرویس‌ونگهداری
شوفاژ ۲۶۲۶۹۸

شرکت مهندسی وایس‌هایت نصب فوری شوفاژ و لوله‌کشی گاز با تائید شرکت ملی گاز با ۵ سال سرویس مجانی ۸۵۳۷۴۵

مهندسی واترمینز
اجرای تاسیسات‌بهداشتی‌شوفاژ تهیه، برق گاز با تائید فوری تلفن ۷۳۷۹۹۰

لوله‌بازکنی

لوله‌بازکنی و تخلیه چاه ۴۰۰ تومان ۳۴۱۶۳۸

لوله‌بازکنی و تخلیه چاه
تلفن ۳۶۰۶۹۶

لوله‌بازکنی فوری سعدی ۳۵۵۴۷۳

لوله بازکنی فردوسی
مجهز، یکساعته تمام نقاط ۳۵۵۰۰۹

تشخیص ترکیدگی
لوله با دستگاه الکترونیکی و لوله بازکنی و لوله‌کشی تلفن ۶۵۹۰۴۷ و ۹۲۰۱۷۵
آـ۹۲۳ ۲۰ـ۱

لوله‌بازکنی شبانه‌روزی فوری ۶۳۶۳۷۹.

لوله‌بازکنی ولوله‌کشی
۸۲۷۴۰۸

لوله بازکنی و
تخلیه چاه در تمام نقاط
تلفن ۷۶۷۶۷۳

لوله‌بازکنی فوری
۷۶۰۶۲۷

سرویس آبگرمکن و لوله‌بازکنی فوری ۳۹۲۵۸۵

لوله‌بازکنی عباس‌آباد
۸۴۰۲۳۸

لوله‌بازکنی فوری
۶۴۷۵۳۰

تشخیص
ترکیدگی لوله
بادستگاه‌مجهز آمریکائی و ترمیم بلافاصله ۹۳۹۴۲۹

تخلیه‌چاه

تخلیه‌چاه
و لوله‌بازکنی
فوری ۶۶۸۱۵۹

تخلیه چاه فوری ۵۴۸۹۶۳

تخلیه‌چاه
۹۲۰۱۷۵ و ۶۵۹۰۴۷

شرکت تخلیه
اس. اف
با مسئولیت محدود
تلفن های
۵۴۴۸۶۸
۵۴۴۷۹۲

تخلیه چاه متری ۱۵۰ ریال تلفن ۵۲۱۶۷۶

تخلیه چاه
لوله‌بازکنی کاوه
باپمپهای مخصوص لجن کشی در تهران و شهرستانها ۹۶۲۲۵۳

تخلیه‌چاه
۵۳۴۴۲۲ ـ ۵۶۲۹۰۴ و ۵۳۷۸۱۷ ـ ۵۳۸۳۲۷
لوله‌بازکنی ۵۰ تومان

تشخیص‌ترکیدگی
لوله با دستگاه الکترونیکی. لوله‌بازکنی ولوله‌کشی. ۲۲۷۱۴۴

تخلیه هرنوع چاه ولوله بازکنی
جهت تهران وشهرستانها
۹۷۵۷۴۲ شرکت دلیجان

تشخیص ترکیدگی لوله و ترمیم آن
تلفن ۵۳۷۸۸۵

تخلیه چاه باقیمت مناسب
۵۳۷۸۸۵

تشخیص ترکیدگی لوله
بادستگاه‌الکترونیکی
ولوله‌بازکنی فوری
تلفن ۹۲۶۱۵۶

تخلیه هرگونه چاه ولوله بازکنی
تعمیروحفرچاه
۲۰ درصد ارزانتر
ایران تخلیه ۹۳۵۲۸۶

تخلیه‌چاه
فوری ۸ تومان
۳۴۴۶۲۷

آگهیهای متفرقه

دفترخوانندگان ۶۵۱۹۲۰

اکازیون
فقط بایك تلفن
میتوانید بهترین و مرغوبترین برنج را هرمقدار که بخواهید دراسرع وقت تهیه نمائید.
۶۶۲۴۰۱

استخر
نصب و فروش همه نوع دستگاههای تصفیه آب نقد و اقساط بانازلترین قیمت تلفن ۸۵۲۹۴۸

هرنوع
غذای آماده
برای‌هرگونه‌مجالس و موسسه ۳۶۶۵۴۸

ترجمه ومکاتبات

دارالترجمه حسن‌پور
کلیه امور ترجمه و اوراق رسمی و غیر رسمی شما را دراسرع وقت انجام میدهدشاه چهارراه امیراکرم تلفن ۶۶۶۱۹۳
آـ۲۶۷۶

گمشده

گذرنامه بین‌المللی بنام طاهره فروغی جهرمی‌ومقدار ۲۵۰۰ دلار و ۸۰۰ تومان وجه‌نقد و اسناد دیگر در مورخه ۲۲ر۵ر۳۶ مفقود گردیده از درجه اعتبارساقط است یابنده لطفا به تلفن ۳۲۸۳۸۸اطلاع داده مژدگانی دریافت دارند
آـ۲۲۵۳

گواهی نامه رانندگی اینجانب حسینعلی حیدری بشماره ۶۲۴۲۵۵مفقو دگشته‌خو اهشمند است بەتلفن ۸ـ۹۶۰۰۴۶اطلاع و مژدگانی دریافت دارد.
آـ۸۷۵۱

دو فقره چک بشماره ۰۸۳۳۲۸ بمبلغ صد هزار ریال و چک شماره ۰۸۳۳۲۷ بمبلغ پنجاه هزار ریال‌ازحساب جاری ۷۳۰ بانک پارس تهران نو مفقود گردیده از درجه اعتبار ساقط است.
آـ۵۷۶۴

آپارتمان‌فروشی

آپارتمان ۲ اطاق خوابه باکلیه وسایل ۲۹۰ هزار تومان میدان ثریا ـ خیابان گرگان ـ خیابان کاوه غربی کوی کوروش بلوک۵ شماره۹۹

عباس آباد انتهای فرح شمالی آپارتمان ۳اطاق‌خوابه ۱۴۰ متر مقطوع ۷۶۰ هزار تومان تلفن ۸۴۴۰۲۳ و ۸۴۵۷۰۱
آـ۲۰۸۴ ۱۰ـ۱

گاندی
آپارتمانهای ۲ و۳ اطاق خوابه به مساحت های ۱۲۰ و ۱۹۰ متر شامل آشپزخانه‌چوبی ایتالیائی فن‌کوئل و سرویس‌های خارجی ۵ الی ۸ تلفن ۸۹۰۴۹۵

یکدستگاه آپارتمان مدرن نوساز ۲ اطاق خوابه با شوفاژ و کولر پارکینك و کلیه تجهیزات در بهترین نقطه خیابان‌ژاله فروشی تلفن ۳۱۸۱۸۸

۸ دستگاه آپارتمان در ۲طبقه دارای‌سه اطاق خواب سلطنت آباد بفروش می رسد تلفن ۸۲۴۳۸۵ـ ۸۲۴۷۰۹
آـ۲۲۰۷

آپارتمان ۲اطاق خوابه‌فروشی واقع‌در شادمان تلفن۹۲۲۴۸۸
آـ۲۶۲۴

آپارتمان فروشی
آپارتمان مهندسی‌ساز تك واحدی ۳ اطاق خوابه هال و سالن سرویس کامل شوفاژ آسانسور، پارکینك ۲نبش‌درخیابان کاخ بفروش میرسدتلفن ۶۶۵۳۳۲

یکدستگاه آپارتمان در خیابان خواجه عبدالله انصاری با آب و برق و شوفاژوپارکینك‌مساحت ۱۲۰ متر بفروش‌میرسد ۸۴۱۵۵۸

آپارتمان‌فروشی‌درتهران پارس نقد و اقساط تلفن ۳۴۱۷۸۰ و ۳۴۵۸۵۵

آپارتمان تجارتی
در جردن ۵ اطاق با فن‌کوئل پارکینگو تلفن مستقل نوساز بفروش میرسد ۲۲۲۴۷۹ ـ ۲۲۲۴۸۰
آـ۲۳۵۳ ۲۶ـ۱

گیشا آپارتمان با وام بانکی ۶۳۶۶۶۰

آپارتمان
۳و ۴ و۵ اطاقه باقیمت مناسب نقد و اقساط تلفن ۷۹۴۶۵۴
آـ۲۱۸۴

آپارتمان فروشی
درملك ۳و۴اطاق خوابه‌بسرویس کامل تلفن ۷۳۵۶۳۱

در شمال شهر
آپارتمانهای۲ تا۴ اطاق‌خوابه برای فروش موجود است‌تلفن ۸۵۳۷۳۶ و ۸۴۷۹۸۲

آپارتمان فروشی در شمال شهر ۸۳۵۲۲۲ ـ ۸۳۲۴۴۰

پیش فروش
آپارتمان۲اطاق خوابه لوکس ۷۸ متری با سرویس های ایرانی و خارجی و شوفاژ کولر فیش تلفن مدار برق اضطراری و پارکینگ بفروش میرسد تلفن ۸۳۱۶۱۱
آـ۴۴۰ ۱۴ـ۱

قیمت ها را شکستیم
آپارتمان با تخفیف کلی در تهران پارس فروشنده‌ایم ۷۸۱۹۱۸

آپارتمان فروشی در جاده قدیم شمیران ۸۳۲۴۴۰

مقابل پارك کورش
یکدستگاه آپارتمان ۸۴ متر بنای خالص ۴۵۰ هزار تومان بفروش میرسد تلفن۲۳۷۴۷۵
آـ۱۰۲۱

آپارتمان فروشی ۲ اطاق خوابه در تخت ـ طاوس ۶۲۶۶۳۷
آـ۲۱۵۳

آپارتمان در شمال شهر ۹۳۳۹۷۶

آپارتمان فروشی در خیابان پهلوی ۸۳۵۲۲۲

آپارتمان از ۳۰۰ هزار تومان ببالا از چهار راه قصر تا شمیرانات تلفن ۲۲۸۹۷۱تفکری
آـ۱۱۲۵

خانه و آپارتمان در شمال شهرفروشنده‌ایم ۹۲۸۰۸۲

آپارتمان فروشی تهران‌ـ پارس با وام بانکی ۲۵۰ هزار تومان پیش قسط‌به اقساط ۱۵ ساله از یك الی ۵ اطاق تلفن ۷۸۲۰۳۰ و ۷۸۰۰۶۱

میرداماد آپارتمان ۲اطاق خواب ۹۰متر با پارکینك اختصاصی مبلمان کامل یخچال اجاق گاز ماشین لباس شوئی و کلیه‌لوازم زندگی تلفن مستقل، فن‌کوئل و شوفاژ ۷۶۰ هزار تومان با ۱۲۰هزار تومان بدهی‌بانکی تلفن ۹۶۲۳۰۶

گیشا آپارتمان شمالی ۳اطاق خوابه مهندسی سازبمساحت ۱۸۵ متر با سرویس وتزئینات ومبل کامل و تلفن اختصاصی وکولر، موکت برای اجاره‌یا فروش تلفن ۸۲۳۴۸۹
آـ۲۲۸۳ ۵ـ۱

آپارتمان دواطاق‌خوابه ببالا ۳۷۰ تومان ببالا تهران‌پارس ۷۸۰۴۶۸

آپارتمان فروشی در گاندی و پهلوی
مهندسی ساز دو اطاق خواب باهال‌و سالن‌مجهز باسرویس کامل پارکینگ ۷۰۰ هزار تومان‌بفروش میرسد ۲۲۲۴۷۹ و ۲۲۲۴۸۰
آـ۱۱۸۵ ۱۰ـ۱

اکازیون
آپارتمان های ۳ و ۴ و ۵ اطاقی با حیاط و تراس و بالکن‌اعلا و تلفن های‌مشغول کار که در هر طبقه فقط یك آپارتمان‌میباشد واقع درمرکز تجارتی‌و سکونتی میدان هفت حوض نارمک بفروش میرسد تلفن‌های ۷۹۵۷۷۱ و ۷۹۱۵۵۴
آـ۲۰۶۳ ۳ـ۱

آپارتمان ۳اطاق خوابه باوام بانکی
عباس آباد خیابان‌مهناز کوی چهارم مقابل پلاک ۱۶
آـ۲۲۴۶

آپارتمانی به مساحت۱۰۰ متر نارمك جبهه میدان بزرك زیبا ۲ اطاق‌خوابه با سالن پذیرائی بزرك سرویس کامل موکت کاغذدیواری‌شوفاژروشن تلفن ۷۹۲۹۷۸ و ۷۹۸۹۱۰

ظفر ـ شهریار
آپارتمان دو اتاق خوابه با پارکینگ و شوفاژ با قیمت مناسب تلفن ۵۲۳۴۸۷
آـ۲۶۵۰ ۲ـ۱

ونك آپارتمان شمالی
۲۸۵ متر زیر بنادر زمین۶۰۰ متری ۵ اتاق خواب‌ـ سقف بتونی‌سیستم فن کویل‌ـخیابان شیرازکوچه شهریار پلاک۲۳ همه وقت ۹ـ۸۳۷۰۴۱ داخلی ۲۳۷ صبحها
آـ۸۶۷۹ ۲ـ۱

میرداماد
قابل‌توجه‌پزشکان و موسسات آپارتمانی بمساحت ۹۲ متر دارای ۴ اطاق با کولر موکت شوفاژ و فیش تلفن بیواسطه فروشی تلفن ۲۳۰۱۴۷
آـ۲۷۰۸ ۳ـ۱

گیشا
۴اطاق باسرویس شوفاژ پارکینگ تزئینات ۱۱۰ متر بنا بقیمت روز تلفن ۶۶۴۶۱۹و ۶۳۴۰۴۲
آـ۲۷۰۰

آپارتمان هم کف دو اتاق، هال، سرویس، کولر، کاغذ، موکت، پرده قیمت ۳۷۰ هزار تومان، خیابان شاه‌ـ گلشن جنوبی شماره ۱۱۷
آـ۲۶۸۹ ۳ـ۱

ویلای خزرشهر
با آپارتمان مهندسی‌ساز شمال شهر معاوضه می شود تلفن ۸۲۳۵۵۳ بعدازظهرها از ساعت ۵ تا۸به‌استثنای‌ایام‌تعطیل

خانه‌فروشی

خانه ویلائی و مستغلات فروشی ۸۳۹۷۴۰ ـ ۸۳۹۰۲۵

قابل‌توجه آقایان‌پزشکان شرکتهاوموسسات‌بزرك
یکدستگاه‌ساختمان‌مدرن احداثی‌در ۹۰۰متر زمین با پارکینك فن‌کوئل و آسانسور شامل ۲۰ آپارتمان ۴ اطاقه واقع درجهت شمالی خیابان میرداماد تك، تك یا یکجا به فروش میرسد تلفن ۸۴۱۵۵۸

اکازیون خیابان‌مرتضوی
خانه‌ای بمساحت ۱۴۰ متر ۲ طبقه ۵ اطاقه باتمام وسائل دونبش بیواسطه فروشی ـ ۲۹۳۴۰۹
آـ۲۷۱۰ ۴ـ۱

فروش
خانه‌ویلائی‌در سه‌راه‌ضرابخانه به مساحت ۳۵۵ متریک طبقه بازیر زمین قابل سکونت ۴۰۰ متر زیر بنا با اجازه ساخت یک طبقه باپارکینگ و شوفاژ وکولر وتلفن بفروش میرسد. طالبین از ساعت ۳۰ر۸ صبح الی ۱۲ با تلفن ۶۸۰۳۴۷تماس بگیرند.
آـ۲۲۲۶

خیابان تاج
خیابان همایونشهر منزلی ویلائی یک طبقه ۵اطاق ۲زیر زمین ۲ نبش ۲۱۷ متر زمین‌به فروش میرسد تلفن ۸۹۰۷۰۳ و ۶۶۲۶۷۱
آـ۲۸۲۱ ۳ـ۱

بهترین نقطه شمیران
خانه‌ای قدیمی ۶۰۰ متر مربع دونبش دارای۲طبقه ساختمان قدیمی مستقل فوری بفروش میرسد از ۶ تا۸ بعداز ظهر ۶۶۲۴۸۹
آـ۲۶۲۹ ۳ـ۱

خانه‌ای ۱۲۱ متر ۴ اطاق‌حمام انباری‌موکت‌تلفن بوذرجمهری غربی تلفن ۵۶۳۷۴۱
آـ۲۷۱۲

منزل‌شمالی دو طبقه ۱۱۴متر زمین ۵ اطاق انباری حمام آشپزخانه تلفن با سرویس کامل بین آیزنهاور و تاج خیابان بهبودی فروشی تلفن ۹۷۳۸۰۹
آـ۲۷۱۳ ۲ـ۱

خانه مستغلاتی ۲۰۰ متر اول سلطنت‌آباد قیمت ۵ر۱ میلیون تومان ۲۳۹۰۵۷
آـ۲۷۱۵

خانه‌ای واقع در بهار شمالی به مساحت ۱۱۲ متر یک طبقه جنوبی ۸ × ۱۴ با تلفن ۷۳۰ هزار تومان تلفن ۸۳۱۲۹۰
آـ۲۶۱۱

خانه‌ای در آیزنهاور ۲ طبقه بمساحت ۱۲۰ متر قیمت ۶۰۰ هزار تومان تلفن ۹۵۲۰۳۹
آـ۲۶۴۴ ۳ـ۱

اکازیون
منزل‌و یلائی مهندسی سازخیلی لوکس،مساحت زمین ۵۲۵ متر مربع و ساختمان حدود هزار متر مربع در سه طبقه، دارای چهار اطاق خواب، دو حمام باسرویس کامل، سالن‌پذیرائی و غذاخوری مجلل بزرگ، استخر سرپوشیده با دستگاه تصفیه و دستگاه گرم کننده‌آب استخر و دستگاه گرم کننده محیط استخر، حمام سونای بزرگ،تهویه مطبوع فن‌کوئل‌ـ سرویس جداگانه با حمام‌برای پیشخدمت‌ـ پارکینگ مسقف‌ـ یک رشته تلفن و برق ۵۰آمپر سه فاز واقع در بهترین نقطه ونک ملاصدرا ـ برای کسب اطلاعات بیشتر و بازدید از ساعت ۴تا۸ بعد ازظهر با تلفن های۶۸۴۸۴۶ و ۲۹۳۶۵۹تماس حاصل فرمائید.
آـ۲۲۹۰

یک منزل شامل ۳ طبقه دارای ۷ اطاق و ۲ سرویس جدا گانه واقع در خیابان فیشر آباد شمالی به مبلغ ۱۱میلیون ریال بفروش میرسد ۸۲۸۹۳۱
آـ۲۱۳۴

حیاط ویلائی بمساحت ۸۵۶ متر ۳ نبش با ۶ دستگاه مستغلات برق سه‌فاز تلفن و دو درب ماشین‌رو واقع در نبش خیابان نواب مرتضوی معاوضه یا بفروش می‌ـ رسد تلفن ۹۵۶۵۷۳ یا ۵۹۶۶۷

ویلافروشی

ویلائی بمساحت ۳۹۰ متر و ۳۱۰ متر زیربنا با وضعیت بسیار خوب واقع در انتهای اتوبان کرج بفروش می رسد تلفن ۸۴۴۴۳۰ازساعت ۸تا۱۴
آـ۸۶۴۵ ۳ـ۱

دو ویلا هر یك‌بمساحت ۲۵۰ متر و ۲۴۰ متر زیربنا فلزی‌ساز در ورامین بفروش میرسد ۸۴۷۹۸۲ ـ ۸۵۳۷۳۶

متل قو دریاگوشه خیابان بلوار ویلا به مساحت ۱۱۶۰ متر وزیربنا۱۶۵ متر ساختمان بتون آرمه دارای ۳ اطاق خواب آشپزخانه حمام هال بزرگ باتمام وسائل بفروش میرسدتلفن ۲۲۲۳۷۵و ۶۸۶۹۱۳
آـ۲۶۷۰

ویلا فروشنده‌ایم تلفن۶۸۴۱۰۹
آـ۱۰۹۵

ویلا در بهترین نقطه نیاوران به‌اضافه‌آب‌جاری بدون واسطه بفروش می رسد تلفن ۲۸۰۵۸۲ از ۵ر۹ صبح الی ۷ بعداز ظهر

باغ فروشی

باغ فروشی
باغ ده‌هکتاری‌صنوبر بین محمودآباد ونوشهر باسندمالکیت ۲۲۵۲۷۲
آـ۲۱۷۰

اکازیون
باغچه سیب بمساحت تقریبی ۱۳۰۰متردر جاده فشم‌فروشی ۷۹۱۸۲۸
آـ۲۲۲۳ ۶ـ۱

باغچه‌ایست‌مشجر ۲۳۰۰ متر با سند مالکیت محمودآباد دریاسر تلفن ۵۳۷۰۸۴

فشم
باغی‌بمساحت۷۲۰متر بادرختان میوه عالی بر جاده اصلی و رودخانه فوری بفروش می رسد. ۲۳۰۱۴۷

باغ بیلاقی در برغان کرج مساحت ۶۰۰۰ متر مشجر با سند مالکیت‌تلفن ۹۱ـ۸۹۲۵۸۹ صبح ۸الی ۹ کرمی
آـ۲۲۱۰ ۲ـ۱

سرقفلی

اکازیون
یکباب گاراژ با ۷ باب مغازه تخلیه بمساحت تقریبی ۱۷۰۰ متر در جاده ساوه شهرک آریامهر جنب شهرک واوان فروشی ۷۹۱۸۲۸
آـ۲۲۳۲ ۶ـ۱

مغازه فروشی
مغازه تازه ساز بمساحت ۴۴ متر مربع با شوفاژ روشن و حمام وسیع و سرویس های ایرانی و فرنگی وروشوئی باضافه ۳۰ متر پارکینگ و کنتور های برق و آبگرم و سردکه کف آن بابهترین سنگ فرش شده و استفاده از سایر مزایاکلااعم از ملکی وسرقفلی وغیره بمبلغ ۲۷۵ هزار تومان بفروش می رسد تلفن های ۷۹۵۷۷۱ و ۷۹۱۵۵۴
آـ۲۰۶۴ ۳ـ۱

سرقفلی‌وجو از آژانس‌توریستی (تاکسی سرویس) فروشی ۵ تا۷ تلفن ۳۳۷۶۴۴
آـ۸۵۶۹ ۲ـ۱

آموزشگاه خیاطی و جواز خیاطی به مساحت ۱۲۰ متر مربع باسابقه ۲۱ ساله بمبلغ ۳۰۰۰۰۰ تومان واگذار یابه مشارکت داده می شود تلفن ۲۶۱۹۱۰
آـ۲۴۹۳

اکازیون
فروشگاه‌لوازم بهداشتی با سابقه چندین ساله واقع در قلهك و بهترین موقعیت محلی ۱۲۰متر مساحت در ۲ طبقه آب‌و برق و تلفن واگذار می شود تلفن ۲۶۱۶۰۴ و ۲۶۸۳۳۲

آرایشگاه زنانه در عباس‌آباد واگذار میشود تلفن۸۴۸۶۶۹
۳ـ۱

سالنی بمساحت ۱۶۰۰ متر با تجهیزات کامل مناسب‌برای‌سوپرمارکت و فروشگاه واقع در شهرری خیابان سیمان واگذار میشود تلفن ۹۵۶۵۷۳ یا ۵۹۶۶۷

خیلی‌فوری
آپارتمان طبقه همکف و زیرزمین‌بمساحت‌تقریبی ۵۰۰ متر واقع درخیابان شاهرضامقابل دبیرخانه دانشگاه باکلیه متعلقات یکجا یا جداگانه‌واگذار میشود ۶۴۹۴۲۹

زمین‌فروشی

فروش زمین مهرشهر ۹۳۶۷۵۳

فروش زمین ساختمانی ۹۲۸۰۸۲

زمین مهرشهر فروشی ۸۳۱۴۰۲ و ۸۲۴۰۱۰

شهریار
زمین بقطعات ۱۶۰ متر ببالا دارای آب و برق و سند مالکیت ۶۸۲۴۷۲

حوالی شاهدشت
یك‌قطعه‌زمین خوش‌قواره دوبر شمالی بمساحت تقریبی ۱۵۰۰۰ متر مربع ¼ مشجر (درختان سیب و گلابی ۳ ساله) با چاه آب بتونی‌در موقعیت بسیار عالی واقع در بین شاهدشت و صفا دشت (اراضی سلیمان) باسند اصلاحات ارضی مقطوع متری صدتومان بفروش میرسد تلفن ۳۲۸۵۰۹ ساعات اداری

زمین در جاده قدیم و مخصوص کرج‌خریداریم ۹۳۰۱۳۹

دوقطعه زمین ۴۰۰ و ۶۰۰ متری گلشهر چسبیده به اراضی مهرشهر به فروش میرسد تلفن ۶۲۸۱۴۶

زمینهای
افشاریه و فرامرزیه‌کرج بقطعات ۱۰۰۰ و ۱۲۰۰ متری با سند مالکیت با آب برق و دیوارکشی شده نقد واقساط بفروش میرسد
۹۳۹۵۵۹

زمینی۲۰۷ متر واقع دربهترین نقطه کرج باجواز ساختمان و آب‌فروشی ۹ تا۴ـ۵۲۲۴۸۲
آـ۲۲۳۱ ۲ـ۱

در سواحل زیبای‌شمال
زمین از متری ۴۰تومان‌ببالا جهت خانه‌وویلا تلفن۳۵۴۹۴۶
آـ۱۰۳۸

اجاره‌داده‌میشود

یکباب‌خانه ۳ اطاقه وسرویس اجاره داده میشود تلفن ۷۶۶۶۶۰

آپارتمان، ویلا، دفتر کار
در تمام نقاط تهران موجود است
۷۶۹۰۷۴ و ۷۶۹۰۷۱
آـ۲۶۲۱ ۳ـ۱

کورش کبیر خیابان‌قصر
آپارتمان نوساز دو اطاق خوابه پذیرائی وسایل کامل شوفاژ موکت پارکینگ انباری خیلی وسیع جهت خانواده مراجعه بتلفن ۶۴۹۸۱۱
آـ۲۶۹۹

آپارتمان۳ اطاق خوابه باتلفن مستقل شوفاژ شمال خیابان آریامهر اجاره داده می شود تلفن ۶۳۵۵۱۲
آـ۲۷۳۰

طبقه‌همکف چهار اطاق بالوازم برخیابان‌مجیدیه نزدیک چهار راه ۴۵ متری سید خندان‌برای مطب انبار اجاره داده میشود ۸۴۷۷۹۳
آـ۲۶۳۹

رهن و اجاره
آپارتمان ۲ اطاقه نیمه مبله واقع در ۴۵ متری سید خندان پنجاه هزار تومان رهن ۱۵۰۰ تومان اجاره تلفن ۲۳۸۴۴۵

دفتر کار
از ۵ تا۱۰۰ اطاق دفتری‌بسیار مجهز در نقاط شمال شهر اجاره داده می‌شود ۲۲۲۴۷۹ و ۲۲۲۴۸۰
آـ۲۳۵۴ ۲۶ـ۱

جهت خارجیان‌ویلااجاره و فروشی تلفن۲۹۲۹۸۲

برای محل کاروسکونت
جهت اجره موجود ۸۴۷۹۸۲ و ۸۵۳۷۳۶

اجاره‌هر نوع‌ویلاآپارتمان ومحل کارتلفن۹۳۶۱۸۱

آپارتمانهای ۲و۳و۴و۵ اطاق خوابه با اجاره ۴ هزار تومان ببالا.

تهیه مسکن‌گلدهاوس
تلفن۶۵۰۴۱۳و ۶۵۲۶۳۲

خدمات بین‌المللی
لاکی
محل‌کار مسکونی
اجاره منزل‌به‌ایرانی وخارجی ۸۴۹۵۲۴ و ۷۳۹۰۵۶
آـ۱۱۲۳ ۵ـ۱

آپارتمان برای اجاره جهت سکونت ساهرضا روبروی دانشگاه تلفن ۲۷۹۲۲۱

یکباب منزل دارای۴اطاق خواب تلفن ـ موکت ـ مستقل در عباس‌آباد ـ فرح‌شمالی‌خیابان‌پالیزی کوی افق پلاك ۶ اجاره داده میشود ۲۳۶۹۸۹

طبقه همکف با حیاط ۲ اطاق خواب هال، باهار خوری، پذیرائی تمام موکت پرده کرکره، تلفن، کولر اجاره داده میشود تلفن ۹۳۱۹۴۸

۲آپارتمان هر دستگاه ۴ اطاق خواب سالن و نهار خوری۲ هال با کلیه وسایل، شوفاژ، پارکینگ آشیخ هادی برای اجاره تلفن ۶۴۷۳۲۸
آـ۲۶۸۹

آپارتمان ۲ اطاق خوابه مدرن نوساز با شوفاژو کولر پارکینك و کلیه تجهیزات در خیابان ژاله کوچه بهنام اجاره داده میشود تلفن ۳۱۸۱۸۸

آپارتمان برای اجاره
زعفرانیه‌آصف طبقه اول۵اطاق خواب‌ـناهار خوری پذیرائی‌ـ هال‌ـ سرویس کامل ـ تماما موکت‌ـپرده‌ـلوستر‌ـ شوفاژـ کولرـ گاراژ و تلفن مشترک ۸تا ۱تلفن ۶۵۶۰۴۹
آـ۲۲۴۳

توجه توجه
آپارتمانهای ۲ و ۳ و ۴اطاق خوابه‌مدرن در شمال شهر و شمیرانات‌جهت‌سکونت ومحل کار موجود است ۲۲۲۴۷۹و ۲۲۲۴۸۰
آـ۱۳۴۲

مالکین‌عزیز
فقط یک تلفن شما کافیست تا دراسرع وقت منازل شمارا اجاره بدهیم ۳۳ـ۳۱ـ۸۵۳۰
آـ۳۲۰ ۶ـ۱

رهن و تصرف
آپارتمان های ۵ اطاقی مبله شده کامل در مرکز تجارتی و سکونتی میدان هفت حوض نارمک برای رهن و تصرف موجود است تلفن ۷۹۱۵۵۴ ۷۹۵۷۷۱
آـ۲۰۶۵

محل کار
از۴ تا ۳۰ اطاق موجود ۸۵۰۶۳۱
آـ۷۱۲ ۱۰ـ۱

بهترین نقطه جردن
چند دستگاه اپارتمان ۳ اطاق خوابه مجهز با اجاره مناسب ۶۲۴۶۱۳
آـ۲۶۵ ۱۰ـ۱

طبقه دوم خیابان ظفر رئیسی‌اجاره داده‌میشود تلفن ۲۲۲۹۴۱ تماس حاصل شود

یك دستگاه آپارتمان‌طبقه دوم اجاره داده می‌شود تلفن ۳۵۰۴۵۹ فلکه دوم نیروی هوایی

خانه و اپارتمان اجارمی‌ـ دهیم ۶۸۴۱۰۹
آـ۱۰۲۳

موردنیازاجاره

طالب یك منزل اجاره در شمیران تلفن ۲۷۱۱۵۳

آپارتمان کوچک نیازمندیم ۶۸۴۱۰۹
آـ۱۰۲۷

نیازخانه و آپارتمان برای اجاره ۶۸۴۱۰۹
آـ۱۰۲۲

آپارتمان همکف ویلا برای خارجی فوری فوری‌نیازمندیم ۶۸۷۰۶۴
آـ۲۴۰ ۲۰ـ۱

ویلا وخانه فروشی نیازمندیم ۸۳۵۲۲۲ و ۸۳۹۰۲۵

برای ایرانی و خارجی
به ۲۸ دستگاه آپارتمان ۱تا۴ اطاق خوابه در شمال شهربا اجاره‌خوب‌نیازمندیم ۶۵۵۶۱۵ و ۶۵۰۴۹۶
آـ۲۶۷۵

آپارتمان یا اطاق
خانه‌یک اطاقی و نیز آپارتمان یاخانه‌مستقل۳ اطاقی‌میخواهیم تلفن(۳الی۸بعدازظهر) ۳۱۱۲۰۱
آـ۲۲۱۷

نیازاجاره
جهت سکونت روسای چند شرکت خارجی و کارمندان‌آن به تعدادی ویلا و آپارتمان‌در جشمال شهر نیازمندیم تلفن ۸۴۶۱۶۳ و ۸۵۶۱۷۴
آـ۷۱۶

آپارتمان یا اطاق
خانه یک اطاقی ونیز آپارتمان یاخانه مستقل ۳ اطاقی می خواهیم تلفن از ۳ تا۸ بعداز ظهر ۳۱۱۲۰۱
آـ۲۷۱۲

نیاز فوری
بتعداد زیادی آپارتمان و همکف و ویلا با تلفن در قیطریه و دروس برای اجاره به خارجیان ـ نیازمندیم ۲۲۲۶۰۹ و ۲۲۸۴۱۲

تعدادی ویلاوآپارتمان برای خارجیان شرکت شمال شهراحتیاج است ۸۵۰۶۳۱

ویلا و آپارتمان درشمال شهر برای کارمندان عالیرتبه شرکت خارجی فوری نیازمندیم۲۲۲۶۳۰ و ۲۲۷۵۱۱

موردنیازبرای‌خرید

خرید همه رقم اپارتمان مستغلات وویلائی ۸۳۷۴۰۹
آـ۱۱۸۹ ۱۳ـ۱

نیازمندیهای اطلاعات

اطلاعات ۱۳۰۴

تلفنهای: ۳۰۳۷۰۲-۳۱۱۲۱۹-۳۱۱۲۲۵-۳۱۱۲۲۴

نیازمندیهای اطلاعات تلفنی آگهی میپذیرد

خریدار یك خانه یا یك قطعه زمینی در شمیران
۲۷۱۱۵۳

خرید و فروش زمین بلوار رضا پهلوی ۳۴۴۹۸۲
۱ـ۱۰ آـ۲۹۰۳

خریدارزمین افسریه ۳۴۱۳۰۹
۱۱ـ۱ آـ۷۹۵

خرید زمین مهر شهر
۹۳۶۷۵۳

آپارتمان فروشی نیازمندیم ۸۳۲۴۴۰ و ۸۳۹۷۴۰

تهران‌پارس‌موسسه‌کیان زمین های تهران‌پارس خریداریم تلفن ۷۸۰۲۹۴

زمین‌های فرامرزیه کرج را خریداریم
۳۱۱۸۳۶

زمینهای
افشاریه و فرامرزیه‌کرج خریداریم
تلفن ۹۳۹۵۵۹

خریدار زمین افسریه ۳۴۳۳۴۶
۱ـ۱۰ آـ۲۰۹۶

اهواز
زمین خریداریم۷۹۴۴۱۸

خانه یا آپارتمان خریداریم
۸۵۳۰۳۱
آـ۳۴۷

خانه های کلنگی وزمین های ساختمانی شمال شهر را خریداریم
۹۳۳۹۷۶

زمین صنعتی کارخانه جاده کرج خریدار فروشنده‌ایم
۹۲۷۹۶۹

زمین در مهرشهر خریداریم ۸۲۴۰۱۰ و ۸۳۱۴۰۲

اهواز
زمینهای‌اهوازـ‌خرمشهر آبادان‌خریداریم۶۶۸۳۷۴

ویلا خریداریم تلفن ۶۸۴۱۰۹

زمین های تهران پارس خریداریم۷۹۳۰۲۰
آـ۱۰۳۰

زمین در مهرشهر خریداریم ۸۲۴۰۱۰ و ۸۳۱۴۰۲

بنگاههای معاملات املاك

بورس املاك سمیران
دفتر برانی ۲۷۲۵۷۵

دفتر پارس
مرکز معاملات املاك شهر و شمیرانات ۸۴۱۵۵۸

بورس اراضی مهرشهر کوی ولیعهد گوهردشت
۶۴۸۲۵۵

خرید و فروش خانه تلفن ۶۸۴۱۰۹
آـ۱۰۲۴

آپارتمان و خانه ارزان در خیابان انوشیروان دادگر بورس املاك‌سعید تلفن ۳۴۲۷۳۵

خرید و فروش‌کارخانه‌و انبار در جاده کرج
۹۲۷۹۶۹

معاملات پول

پول راکد شما رابا انتقال مبیع هزاری ۵۰ تومان سود می‌دهیم ۷۵۶۴۲۴ و ۷۵۷۵۳۵

چك کارمندی
تلفن ۸۳۹۷۴۰

پول‌در مقابل املاك‌شمال شهر و شمیران موجود تلفن ۸۲۵۲۶۳ ـ ۸۲۹۵۲۷

در محل‌کار شما ، روی هر نوع اتومبیل، تلفن ارزانتر وام داده می‌شود تلفن ۸۵۵۳۵۳

پول فوری در مقابل‌خانه و مستغلات موجود
۹۲۸۴۶۵

پول در مقابل تضمین بانکی مورد احتیاج‌است
۸۲۷۶۸۳

پول شرطی از صد هزار تا ۵ میلیون تومان نیاز
۹۲۰۸۲۹

بپول راکد شما با مبیع ارزنده نیازمندیم
۷۵۹۶۶۹

به‌پول راکد شمادرمقابل مبیع نیازمندیم
۶۴۶۴۵۵
آـ۱۹۲۲

پول
ازهمه جا ارزانتر
در مقابل سند اتومبیل
ملك و چك
کارمندی
۷۵۶۴۲۴
۷۵۶۴۲۵
۷۵۷۵۳۵
۷۵۷۲۹۴
۷۶۷۷۵۵
آدرس جاده قدیم شمیران مقابل سینما مولن روژ جنب شهناز یک ساختمان ۲۵۸ طبقه اول پلاك ۵ شرکت ویکتوریا

وام درمقابل چك کارمندی
۶۴۶۴۵۵
آـ۱۹۷۲

مورد نیاز
پول شرطی در مقابل خانه ارزنده مورد نیاز است ۷۵۷۵۳۵ و ۷۵۶۴۲۴

قبوض وسهام

خریدفرصه دولتی‌قبوض مرحله سوم‌و شهرداری
۶۴۵۹۵۷

معاملات تلفن

مرکز خرید و فروش
تلفن ۳۳ـ۳۲ـ ۸۵۳۰۳۱

خریدار تلفن ۳۰۳۲۳۶

تلفن ۷۳
بدون واسطه خریداریم‌از ساعت ۱۷ تا ۲۱ تفن
۹۷۱۰۰۰

خرید و فروش تلفن با نصب ۷۶۵۶۸۸

خرید و فروش تلفن
۶۴۱۰۵۰

استخدام

نظافتچی
تعداد کارگر نظافتچی تمام وقت ونیمه وقت نیاز مندیم تلفن ۲۹۳۳۹۹
آـ۲۲۵۵

بیک دوشیزه یا بانوآشنا به‌تایپ فارسی برای‌جوابگوئی تلفن بطور تمام وقت با ضامن معتبرنیازمندیم تلفن ۸۳۹۷۹۳ـ ۸۳۵۰۴۶
۱ـ۲ آـ۲۸۲۰

شرکت کلازیك‌استخدام مینماید
۱ـدوشیزه تلفنچی
۲ـ ویزیتور
۳ـ کارگر ساده
متقاضیان از ساعت ۵ بعدازظهر به‌بعد باتلفن ۷۳۲۹۹۶
آـ۲۱۵۰

استخدام منشی وماشین نویس
منشی و ماشین نویس‌با سابقه که قادر به جواب دادن تلفن و مسلط‌بتایپ فارسی باشد استخدام‌می شود . داوطلبین برای تعیین وقت مصاحبه از ۹ صبح تا ۶ بعدازظهر به استثنای روز های تعطیل به تلفن های ۶۴۹۷۰۹ و ۶۴۹۷۲۳ مراجعه نمایند .

موتورسوار با موتور دنده‌ای موردنیاز است ویلای شمالی شماره ۲۳۱ تلفن ۸۹۲۰۸۸

به یکنفر مامورووصول‌در جنوب شهر نیازمندیم
۵۹۲۲۰۷

بچند نفر چرخکاربچگانه نیازمندیم تلفن۵۶۴۹۱۴

بیك ماشین‌نویس‌فارسی که به زبان انگلیسی آشنائی‌داشته باشدمورد احتیاج است با تلفن ۶۶۹۲۱۱ ـ۱۲ و ۶۶۹۰۲۵ـ۲۹ تماس بگیرید

آگهی استخدام
کارگر جوشکار ـ لوله کش ـ نقاش تلفن
۶۲۸۳۲۲

---

۵ نفر جوان فعال‌وخوش صحبت دارای معافی با درآمد مکفی نیازمندیم ۷۶۹۸۲۸ ـ ۷۶۱۶۹۱

کارگر لوله کش گاز وآب کنتراتی مورد نیاز است
تلفن ۹۵۵۷۱۷
از ساعت ۹ صبح الی ۴ بعدازظهر

کارخانجات صنایع عبدوست
به تعدادی کارگر درب و پنجره‌ساز آهنی و یك راننده پایه دو شخصی که حداقل ۲ سال سابقه رانندگی داشته باشد مورد نیاز است از علاقمندان دعوت میشود جهت‌اطلاع بیشتر باتلفن ۷۹۷۲۲۸ تماس بگیرند

به چند نفر دوشیزه جهت فروشندگی پوشاك بچه گانه نیازمندیم
تلفن ۸۲۶۴۱۳

به‌تعدادی کارگرسری‌دوز زنانه نیازمندیم تلفن
۳۱۴۱۰۲

استخدام
۲ نفر جوان فعال آشنا به زبان انگلیسی بادرآمد مکفی جهت‌امورخارجیان نیازمندیم‌کسانیکه‌وسیله نقلیه‌داشته باشندمقدمند ۶۶۵۹۸۰ از ۹الی ۱۲

گروه شرکتهای ما برای‌تکمیل سازمان شرکتهای وابسته‌افراد زیر را باحقوق مکفی بهمکاری میپذیرد:
۱ـ مهندس راه و ساختمان.
۲ـ فروشنده باسابقه ده نفر.
۳ـ متصدی ماشین بسته بندی دو نفر ۴ـ کارمند حدود سیکل پانزده نفر. ۵ ـ کارگر برشکار، جوشکار، تراشکار ، ورقکار، پیستوله‌کار، فلز کار، پرسکار،صافکار، نقاش‌وفیکسر تابلو جمعا پنجاه نفر. ۶ ـ تحصیلدار، نگهبان و مستخدم بیست‌نفر. ۷ـ آشپز دو نفر و کارگر ساده ۷۰ نفر.
واجدین شرایط تا پایان ماه جاری به بهار شمالی ایستگاه نامجو شماره۲۰۹ر۲ طبقه سوم شرکت‌هلپ‌بین ساعات ۸تا۱۲و ۱۷ تا۲۰ مراجعه فرمایند.
آـ۲۶۸۱

به یک ماشین نویس فارسی که به زبان انگلیسی آشنایی داشته‌باشد مورد احتیاج‌است باتلفن ۶۶۹۲۱۱ـ۶۶۹۲۱۲ ـ ۶۶۹۰۲۵ ـ ۶۶۹۰۲۹
آـ۲۶۴۳

بیکنفر سکرتر و دوشیزه یا بانو نیازمندیم تلفن ۹۲۵۲۰۰
۱ـ۳ آـ۲۶۴۴

پیشخدمت نظافتچی
تعداد ۳۰ نفر با حقوق‌و اضافه‌کار مکفی و بیمه خدمات درمانی و مزایا آماده کار مورد احتیاج است خردمند جنوبی شماره ۱۸ طبقه اول

سرپرست ماشین آلات جهت کارگاه راهسازی در استان خراسان مورد نیاز است .
تلفن: ۸۳۷۰۳۱ـ۴

بتعدادی آموزگار جهت تدریس‌زبان انگلیسی برای بعدازظهرها نیاز است تلفن ۶۶۸۲۰۲

بیک زن و شوهر با ضامن برای کار منزل و آشپزی با مسکن‌و حقوق مکفی نیازمندیم، بتلفنهای۶۲۹۷۸۱ و ۶۲۹۷۸۲ صبحها از ساعت ۹ الی ۱۳ وبعد ازظهرها از ساعت ۱۶ الی ۱۹ مراجعه نمائید.
۱ـ۳ آـ۲۸۱۹

سکرتر جهت مطب
بین ۵ر۴ تا۹ تلفن ۲۳۰۷۳۹
۱ـ۲ آـ۲۷۲۰

شرکت کانالسرا
کارگر کانال ساز مورد نیاز است‌تلفن۷۸۲۲۵۸ و ۷۸۳۶۷۱
۱ـ۳ آـ۲۷۰۶

آبدارچی باسواد خواندن و نوشتن استخدام می شود
۶۲۳۸۲۹
آـ۲۶۷۶

سکرتر وارد به امور تایپ وبایگانی‌استخدام میشود تلفن
۶۲۳۸۲۹
آـ۲۶۸۰

راهنما
وارد بزبان انگلیسی‌باوسیله شخصی جهت تهیه مسکن خارجیان نیازمندیم ۲۲۲۶۳۰و ۲۲۷۵۱۱
آـ۲۷۱۴

سکرتر مطب
برای کار بعد ازظهر درمطب شمال‌شهراحتیاج‌بیک دوشیزه یابانو میباشدازساعت ۹ صبح تاظهر باتلفن ۲۲۶۱۲۲ تماس بگیرید.
آـ۲۷۰۵

استخدام
در هر سطح و تخصصی
اگر به معنای واقع از خصوصیات زیر برخورداريد وخودتان را ذیحق بهترین محیط کاری با حداکثر حقوق ممکن میدانید ، در هرسطح و تخصصی که باشید گروه شرکتهای ما برای سازمان دهی چندین شرکت وابسته صمیمانه شمارا به همکاری‌تمام وقت دعوت مینماید . احتراز از تغییر شغل بعلت مسائل کم ارزش، منطقی، مصمم و منصف در مقابل منفی بافیها، احترام بحسن نیت و تجربه مدیریت اثبات علمی نکات مثبت سپس انتظار عکس‌العمل . دلسوزدر منافع وزیانهای شرکت.رعایت کامل مقررات کار. مبتکروجدی برای‌ارائه راه بهتر و نزدیکتر. انجام‌ماموریت ها با امکانات موجود . کمک به ایجاد صمیمیت بیشتر و مبارزه با حسادت وخودبینی وبدگوئی صرف اوقات کار صرفا برای کار. صداقت و شهامت اعتراف به تقصیر و اشتباه. حفظ رفتار مطابق‌روز های‌اولیه‌اشتغال. حفظ اسرار تجاری .احترام به قول و تعهدات. لطفا فقط افرادی که به صفات فوق موصوفند و یا آنان که حاضرند باتصمیم‌و جدیت نکات فوق رادر خود تقویت نمایندتا پایان ماه‌جاری مشخصات خود را شامل تحصیلات ، حداقل حقوق درخواستی،تخصص و توانائی های کاری و سوابق کار و حتمی‌شماره تلفن بطورمشروح به آدرس بهار شمالی‌ایستگاه نامجو شماره ۲۰۹ر۲ شرکت هلپ ارسال فرمائید.
۱ـ۳ آـ۲۷۰۳

شرکت میکانیك‌تلفن
احتیاج به یک مستخدم از۳۵ سال‌به بالا دارد حقوق‌ماهیانه ۱۲۰۰ تومان‌ـ آدرس خیابان فرح جنوبی نرسیده به عباس آباد روبروی کلینیک زنان ساختمان۸۷طبقه همکف‌مکانیک تلفن

سرویسکار شوفاژ
بچند نفر سرویسکار شوفاژ با حقوق مکفی نیازمندیم تلفن۹۲۱۱۰۸

به‌جوانی با سوادخواندن ونوشتن جهت‌آبدارخانه نیازمندیم ۶۶۵۹۸۰ ـ۹ الی ۱۲

بیک آشپز درجه یک برای خارج از کشور نیازمندیم با تلفن ۲۶۱۰۶۰ تماس بگیرید.
۱ـ۳ آـ۵۷۳۷

بتعدادی کارگر ساده با حقوق مکفی‌و بیمه نیازمندیم ۸۳۳۷۲۷
۱ـ۵ آـ۲۲۲۴

استخدام مکانیك وکمك‌مکانیك
شرکت شی‌ـ بی‌ـ کا برای کار در تهران ـ رشت‌وبندرعباس‌تعدادی مکانیك دیزل درجه یك و کمك مکانیك استخدام مینماید .
همه روزه از ۵ تا ۷ بعدازظهر در تهران خیابان آیزنهاور مقابل وزارت کار شماره ۴۳۲ مراجعه فرمائید .

استخدام
موسسه حکیمیان بیك نفر دوشیزه یا بانو که آشنائی کامل به تایپ فارسی داشته باشد و بتواند از عهده مکالمات تلفنی برآیدبرای‌تمام‌وقت (صبح و بعد از ظهر) استخدام مینمایدواجدین شرایط با تلفن های ۷۶۱۳۷۴ـ۵ جهت تعیین وقت مصاحبه تماس حاصل نمایند .

بیك نفر دوشیزه یا بانو جهت تمام‌وقت برای جوابگوئی تلفن‌نیازمندیم
۸۳۱۶۹۶

به یك نفر خدمتكار زن شبانه‌روزی نیازمنداست
تلفن ۲۹۴۹۵۳

شریک
به یکنفر شریک با سرمایه یا بدون سرمایه برای تاسیس موسسه زیبائی و نمایندگی لوازم آرایش از فرانسه که مدیریت موسسه را نیز بعهده بگیردنیازمندیم با صندوق‌پستی ۱۸۷۵ر۱۴ مکاتبه فرمائید.
۱ـ۳ آـ۲۸۰۰

جویای کار
حسابدار مسئول با ۷ سال سابقه آماده کار میباشد تلفن
۳۴۱۲۳۸
۱ـ۲ آـ۸۶۶۵

آموزشگاهها
تعلیم آواز و کلیه‌سازها
۶۴۲۶۳۳ و ۶۴۱۳۲۲

ماشین‌نویسی بیژن
باحسن شهرت میدان ژاله
تلفن ۳۴۸۳۸۴

تدریس خصوصی

انگلیسی خصوصی مکالمه
۹۷۱۸۷۶

انگلیسی خصوصی‌تلفن
۸۵۵۸۰۱

تدریس خصوصی انگلیسی از مقدماتی تاعالی در محل کارو منزل شما تلفن ۶۸۷۲۸۵ و ۳۵۴۲۴۲
۱ـ۶ آـ۲۶۴۸

مکالمه روزمره را
درهرسطحی که هستید بیاموزید
نوار و کتاب رایگان
۸۵۸۱۱۱ و۸۵۰۱۱۱

دروس
فیزیک مکانیک شیمی ریاضی هندسه مخروطات ترسیمی رقومی‌رسم‌فنی‌حساب استدلالی ریاضیات عمومی علوم تجربی آمار حسابداری جبر مثلثات وگرامرانگلیسی توسط دبیران مدارس تهران
تلفن ۸۲۰۹۷۳

تدریس زبان انگلیسی توسط لیسانس زبان از ۴بعد تلفن ۶۲۲۱۲۴ از ۸صبح تا۲بعداز ظهر
آـ۲۲۶۴

پانسیون
پانسیون مهری
دانشجو و دانش آموز میپذیرد
۸۴۴۸۶۸
آـ۲۱۳۲

یک موقعیت استثنائی باحقوق ومزایای استثنائی

بنیاد فرهنگی ابوالفتح محوی و شرکت های وابسته به آن به یك متخصص در سطح عالی و با مشخصات زیر نیاز فوری دارد :
۱ـدارا بودن حداقل ۷سال سابقه کار درطرح و پیاده‌کردن سیستم های مالی‌و بودجه‌وتخصص در مدیریت مالی و تحصیلات لیسانس‌یا بالاتر .
۲ـ آشنائی کامل بزبان انگلیسی
از واجدین شرایط خواهشمند است از ساعت ۹ الی ۱۲ و ۱۴ الی ۱۷ برای تعیین وقت‌مصاحبه با تلفنهای ۸۵۶۷۹۷ ـ ۸۵۴۵۲۹ تماس بگیرند.

شرکت تریتون

استخدام میکند
۱ـ دوشیزه ماشین‌نویس فارسی با تجربه
۲ـ بسته‌بند لوازم آرایشی وبهداشتی زن ومرد با حداکثر سن ۴۰ سال
علاقمندان میتوانند همه روزه به خیابان‌پهلوی‌ـ روبروی فروشگاه کوروش ـ اول خیابان‌زرتشت شماره ۸ مراجعه نمایند .

آگهی استخدام دیپلمه

شرکت سهامی ذوب‌آهن‌آریامهر برای تکمیل‌کادراداری‌و مالی خود به تعدادی دیپلمه از طریق مسابقه ورودی با شرایطزیرباحقوق ومزایای‌مکفی‌احتیاج‌دارد:
۱ـ دارا بودن دیپلم کامل متوسطه دریکی از رشته های ریاضی، طبیعی ، بازرگانی و ادبی
۲ـ حداقل معدل کل۱۲
۳ـ حداکثر سن ۲۸ سال
۴ـ داشتن سلامت کامل
۵ـ انجام خدمت وظیفه یامعافیت قانونی
۶ـ نداشتن پیشینه بد
داوطلبین میتوانند جهت آگاهی بیشتر و ثبت نام‌با دردست داشتن مدارک پرسنلی و سه قطعه عکس ۴×۶ همه روزه باستثنای روز های پنجشنبه و جمعه و ایام تعطیل تاتاریخ ۱۲ر۷ر۳۶ از ساعت ۷ الی ۱۶ به اداره کاریابی واستخدام شرکت واقع در کیلومتر۴۵ جاده اصفهان‌ـ شهرکرد مراجعه نمایند مسابقه ورودی در ساعت‌۴بعد ازظهر روز چهارشنبه ۱۳ر۷ر۳۶ درمرکزآموزش متالوژی ذوب آهن آریامهرانجام خواهد شد.

قابل توجه دانشگاهها و مدارس ملی
تایپ وتکثیر جزوات درسی
تلفن ۶۶۸۸۵۵ شعبه مشهد ۲۵۹۶۶

SOOFER CO.
SCIENTIFIC PRODUCTS

شرکت سوفر پیشنهاد همکاری چندنفرویزیتور باحقوق و مزایای زیاد و پورسانتاژ برای‌فروش محصولات علمی دارد.
۱ـ حداقل ۲سال سابقه ویزیتوری و فروش
۲ـ دانستن زبان انگلیسی
۳ـ اشخاصی که دارای مدارك لیسانس‌یا فوق‌ـ لیسانس باشند ارجحیت دارند .
خواهشمند است به آدرس خیابان شاهرضا بین کالج و پهلوی خیابان خارك شماره۶مراجعه یا با تلفن ۳ تا ۶۶۰۵۸۰ داخلی ۳۵ تماس حاصل نمائید .

آگهی استخدام

جهت استخدام در کارخانه‌یك شرکت‌تولیدی در جنوب کشور احتیاج بتعدادی تکنیسین برق (فشار ضعیف‌ـ فشارقوی) و مکانیك عمومی با مشخصات زیر میباشد .
۱ـ تابعیت دولت شاهنشاهی ایران
۲ ـ حداقل مدرك تحصیلی دیپلم متوسطه در رشته های فنی ـ طبیعی و ریاضی
۳ـ داشتن حداقل ۴ سال سابقه کار
۴ـ پایان خدمت یا برك معافیت دائم غیرپزشکی
۵ـ حداکثر سن ۴۰ سال
۶ـ آشنائی بزبان انگلیسی
از متقاضیان دعوت میشود با تلفنهای۸۳۷۷۲۶ و ۸۳۷۷۳۶ و ۸۲۵۷۷۰ تماس حاصل نمایند.

استخدام
شرکت ناتاش

بیك نفرسکرتر تمام‌وقت‌با شرایط زیرنیازمند است
۱ـ مسلط به تایپ فارسی.
۲ـ آشنا به امور منشیگری با ۲سال‌سابقه‌کار
واجدین شرایط میتوانند همه روزه از ساعت ۹ صبح الی ۶ بعدازظهر برای تعیین وقت ومصاحبه با تلفن ۲۲۱۵۱۵ تماس حاصل فرمایند .

استخدام میکند
شرکت [illegible] برای تصدی مشاغل زیر باحقوق‌و مزایای مکفی شما را به همکاری دعوت میکند.
۱ـ نقشه‌کش ماشین‌آلات صنعتی با تحصیلات دیپلم فنی و حداقل دوسال سابقه کار .
۲ـ بازاریاب تهران و شهرستان با تحصیلات دیپلم متوسطه و حداقل دو سال سابقه کار .
۳ـ کارگر برق‌کار ماشین‌آلات صنعتی با تحصیلات حدودسوم متوسطه‌و دوسال سابقه‌کار.
۴ـ کارگر نقطه‌جوشکارـ جوشکار برق و کاربیت دارای سواد خواندن و نوشتن و دوسال سابقه کار .
۵ـ گارسون باتحصیلات ششم ابتدائی و دو سال سابقه کار .
۶ـ کارگر ساده دارای سواد خواندن و نوشتن و معاف از خدمت نظام‌وظیفه
آدرس:کیلومتر ۵ جاده مخصوص‌کرج
تلفن ۹۶۲۰۳۱

پیت حلبی مورد نیاز است
تلفن ۸۵۵۹۸۳

رابرت گرن استخدام میکند

۱ـ سرپرست مونتاژ مبلمان
دارا بودن برك خاتمه‌خدمت وظیفه‌یا معافی‌دائم داشتن حداقل دیپلم کامل متوسطه و ۵ سال سابقه کار در رشته مربوطه
۲ـ ۱۰ نفر دوشیزه یابانوی‌خوش برخورد جهت(فروشندگی‌مبلمان)
دارا بودن برك خاتمه خدمت وظیفه یا معافی دائم وظیفه و داشتن دیپلم کامل متوسطه فارغ‌ـ التحصیلان رشته‌های‌طراحی‌مبلمان ارجحیت‌دارند
۳ـ کارگر ساده ۱۰۰ نفر
افرادیکه سواد خواندن و نوشتن داشته‌باشند ارجحیت دارند
داوطلبین می‌توانند همه روزه بین ساعت ۷ الی ۱۵ به کارگزینی کارخانه واقع درکیلومتر ۷ جاده مخصوص کرج (ازمیدان شهیاد) مراجعه نمایند .

استخدام منشی وحسابدار

یك مرکز آموزش عالی جهت کار در تهران دو نفر کارمند را با مشخصات زیر استخدام مینماید

عنوان شغل	مدرك‌تحصیلی	تجربه	میزان سن	ساعات‌کارهفتگی	حقوق
حسابدار	دیپلم	۳ سال	۲۵تا۴۰	۴۰ ساعت‌درهفته	سه‌هزار تومان
ماشین‌نویس‌و منشی	دیپلم	۳ سال	۲۳تا۳۵	۴۰ ساعت‌درهفته	دوهزار و پانصد تومان

داوطلبان میتوانند صبح‌ها ازساعت ۹ تا ۱۳ و بعدازظهر ها ۱۶ تا ۲۰ با در دست داشتن مدارك لازم و برك معافیت خدمت‌نظام‌وظیفه‌عمومی‌یابرك پایان خدمت زیرپرچم به نشانی :
تهران‌ـ خیابان آریامهر غربی ـ مقابل مهندسی ارتش شماره ۲۲۲ مراجعه نمایند .

خانه‌شمارا بخارجیان اجاره‌میدهیم

مؤسسه نیازمندیهای خارجیان
خانه بخارجیان اجاره‌میدهد
۸۳۰۰۸۱ ـ ۸۳۰۰۸۲
۸۲۱۸۱۱ ـ ۸۲۱۷۲۳
۳۶۱ تخت جمشید مقابل سفارت آمریکا

مؤسسه امپایر ۲۳۷۵۰۰
خانه بخارجیان اجاره میدهد
۲۳۸۹۵۵-۲۳۲۲۲۲

سازمان مسکن پارس
مرکزاجاره بخارجیان
۸۴۸۴۲۴
۸۵۳۸۵۳
۸۵۷۵۸۵
خرید وفروش

مؤسسه فرد
بزرگترین مرکزاجاره بخارجیان
۶۸۶۱۵۸-۶۸۵۷۳۷

مرکز اجاره بخارجیان
خرید و فروش ۹۳۶۲۷۸و ۹۲۲۲۱۶

مؤسسه امور خارجیان
مرکزاجاره تخت جمشید جنب بیمارستان ۵۰۲
۷۵۱۷۸۲-۷۵۲۳۵۸

ZAFAR
مؤسسه ظفر
سریعترین مرکزاجاره خانه بخارجیان اجاره میدهد در شمال شهر
تلفنهای: ۲۲۵۵۰۴
۲۲۷۷۴۶-۲۲۸۵۸۹

سازمان مسکن کندو
کانون اجاره بخارجیان
ویلا
آپارتمان
خرید وفروش دفترکار
۲۲۷۶۳۸-۲۲۷۶۳۹

۲۶۷۲۲۹
سریعترین مرکز اجاره منزل شمابه خارجی و ایرانی

آژانس منوچهر
سریعترین مرکز اجاره به خارجیان و ایرانی
۸۵۰۴۵۰ـ ۸۴۹۶۶۳

کورش لیسینک
اجاره به خارجیان
۸۵۱۴۷۷

وزیری
۶۵۸۱۸۸
۶۵۳۷۴۳
اجاره بخارجیان ـ خرید ـ فروش .

موسسه‌ایران‌ورلد
ویلا و آپارتمان شما را به خارجیان اجاره میدهد
۶۸۰۱۵۷-۶۸۷۱۷۲

سازمان نیازمندیهای فرخ
مرکزاجاره وخرید وفروش
۲۲۹۱۵۵-۲۲۹۱۵۷
مباشرت نیز میپذیریم

سازمان کلدن سیتی
مرکزاجاره به‌خارجیان
تلفن ۷۶۲۲۵۷-۷۵۶۹۲۲

I.R.S.
خدمات
مسکن‌واقامت‌ایران
مرکزاجاره بخارجیان
تلفن: ۶۸۴۲۸۲

۸۲۴۹۵۳
سازمان نیازمندیهای خارجیان
خانه شمارابه‌خارجیان اجاره‌میدهد
۸۲۷۹۰۱-۸۳۸۱۰۶

آژانس استار
اجاره بخارجیان
۸۴۶۱۶۳-۸۵۶۱۷۴

آژانس بین‌الملل
جهت خارجیان
مستغلات مهرین شمارا اجاره میکند
تلفن ۸۳۰۸۴۱-۸۳۰۸۴۲-۸۳۰۸۴۳

سازمان مسکن هیلتون
سریعترین مرکزاجاره‌بخارجیان
خرید و فروش
۲۹۱۱۱۵ و ۲۹۴۲۱۹

جنرال هاوس
مرکز اجاره بخارجیان
۶۶۵۷۲۷

آژانس کیهان
اجاره به ایرانی وخارجی
۸۴۷۴۵۸

نیازمندیهای اطلاعات

تلفنهای: ۳۱۱۲۳۰-۳۱۱۲۲۹

نیازمندیهای اطلاعات تلفنی آگهی میپذیرد

موتورسوار استخدام میشود

تعدادی جوان باداشتن گواهینامه رانندگی موتورسیکلت استخدام میشوند . داوطلبان می توانند همه‌روزه از ۸ الی ٤ بعدازظهر بکارگزینی موسسه اطلاعات واقع در خیابان خیام‌ساختمان روزنامه اطلاعات مراجعه نمایند .

آگهی استخدام

سیکل فنی
برقکار
جوشکار کاربیت
پرسکار
نقاش پیستوله‌کار
ورقکار
قیچی کار
خمکار
مونتاژکار
کارگرساده
نگهبان‌شب

داوطلبین استخدام ۷٫۵ تا ۹٫۵ صبح به خیابان ویلا خیابان دامغان شماره ٦ مراجعه فرمایند .

شرکت نفت پارس

PARS OIL CO.

شرکت نفت پارس

تعدادی کارگر ساده را باحداقل سواد خواندن و نوشتن و در دست داشتن کارت پایان خدمت و یا برگ معافیت از خدمت به همکاری دعوت می نماید نشانی کیلو متر ۱۹ جاده مخصوص کرج بعد ازدو راهی کاروانسراسنگ پالایشگاه نفت پارس

شرکت سهامی کوش

وابسته به گروه تولیدی کفش وین

تعدادی کمك فروشنده که خدمت وظیفه را انجام داده و یا دارای معافیت باشند از طریق مصاحبه میپذیرد که پس از دوره کارآموزی با حقوق و مزایای کافی و برخورداری از بیمه درمانی و بازنشستگی بخدمت اشتغال خواهند یافت (حقوق دوره کارآموزی پرداخت میشود) .

داوطلبان میتوانند همه روزه باستثنای روز های تعطیل صبح و بعدازظهر بدفتر مرکزی واقع درکیلومتر ۱۲ جاده مخصوص کرج کارخانه کفش وین اطاق شماره ۵ مراجعه نمایند

استخدام

شرکت سهامی صنعتی و شیمیائی پلاسکار (رنك پیکو)

به تعدادی کارگر ساده و تعدادی دیپلم که‌دارای شرایط عمومی استخدام جهت انبارداری باشند نیازمند است تلفن ۹۷۶۰۲۹

آگهی استخدام

آزمایشگاه

به تعدادی کارگر ساده و تعدادی دیپلم که‌دارای شرایط عمومی استخدام جهت انبارداری باشند نیازمند است تلفن ۹۷۶۰۲۹

آگهی استخدام

قابل توجه جویندگان کار در کرج- حصارك ـ حسین‌آباد مهرشهر وکمال‌آباد

کارخانه شرکت سهامی خاص نانشهر واقع در کرج تعدادی کارگر ساده زن و مرد با حقوق و مزایای مکفی استخدام مینماید .

متقاضیان میتوانند همه روزه از ساعت ۸ صبح الی ۵ بعد از ظهر به آدرس حصارك جاده قزلحصار بعد از پل‌راه‌آهن کارخانه نانشهرآقای مهندس آرمین‌نیا مراجعه نمایند .

تلفن اداره مرکزی تهران ٦٨٥٣٦٩

آگهی استخدام

پیمانکاران سازمان انرژی اتمی ایران برای ساختمان نیروگاه اتمی ایران ۱ و ۲

افراد مشروحه زیررا جهت‌خدمت در بوشهر بهمکاری دعوت مینماید :

کارگر ساده	بیش‌از ۱۰۰ نفر
کمك‌کارگر فنی	بیش‌از ۱۰۰ نفر
آرموتوربند	۱۰۰ نفر
بنا	۱۰۰ نفر
نجار	۱۰۰ نفر

پذیرفته شدگان طی یك دوره کوتاه آموزش خواهند یافت و از مسکن مجانی درکمپ‌استفاده مینمایند . سالن غذاخوری کمپ برای صرف سه وعده غذای گرم وکامل به‌بهای نازل‌موجود است .

نشانی ما: پیمانکاران سازمان انرژی اتمی ایران‌برای‌ساختمان نیروگاههای اتمی‌ایران۱و۲ بوشهر :

صندوق پستی ۲۳۹

کارگاه وکمپ‌واقع در ۲۰کیلومتری بوشهر

مونتاژکار اسکلت فلزی

به ۳۰ نفر مونتاژ کار اسکلت فلزی با حداقل ۵ سال سابقه کار با حقوق مکفی و مقاطعه کاری نیازمندیم شرکت ساسوله تلفن ٦٥١٨١٤

هتل پارس

چندنفر رسپشن و کارگر ساده برای شیفت شب وروز استخدام مینماید رسپشنها باید به زبان خارجی آشنائی داشته باشند خیابان ویلا سپند ٦بعدازظهر

آگهی استخدام

شرکت سهامی مالتای ایران

افراد واجد شرایط زیر را به همکاری دعوت می‌نمایند

۱ـ کارمند دوشیزه یا بانو جهت رسیدگی به فاکتور های فروش شرکت با معلومات‌دیپلم یاقبولی پنجم متوسطه ٤ نفر

۲ـ کارمند ماشین‌نویس فارسی و لاتین۲نفر

۳ـ کارمند دیپلمه یا قبولی پنجم متوسطه جهت بازرسی‌و فروش‌باگواهینامه رانندگی۵نفر

٤ـ کارمند دیپلمه یا قبولی پنجم متوسطه برای کمك انبارداری و کنترل تخلیه‌و بارگیری ۳ نفر

۵ـ انباردار فنی‌باتجربه آشنا به زبان‌انگلیسی قطعات لوازم یدکی و مواد اولیه نوشابه سازی ۲ نفر

٦ـ کارمند دیپلمه یا قبولی پنجم‌متوسطه‌برای اشتغال در آزمایشگاه ۳ نفر

۷ـ تکنیسین برق با حداقل ٤ سال سابقه‌کار ٤ نفر

۸ـ کارگر متخصص دستگاه بطری پرکنی و قوطی پرکنی (ویلرمن)

۹ـ کارگر باربر فروش ۱۰ نفر

۱۰ـ کارگر تخلیه بارگیری انبار محصول تولیدی ۱۰ نفر

۱۱ـ کارگرساده بامعلومات سیکل اول متوسطه یا حداقل قبولی ششم ابتدائی جهت‌کار درسایر قسمت های کارخانه شامل پخت ، سردخانه ، موتورخانه کارهای فنی ۳۰ نفر

محل کار کیلومتر ۷ جاده‌مخصوص کرج‌تلفن ۹۷۷۰٦۲ الی ٤

داوطلبان با در دست داشتن برك خاتمه‌خدمت و شناسنامه و۳ قطعه عکس به کارگزینی‌شرکت واقع درکیلومتر ۷ جاده مخصوص کرج روبروی جنرال موتور خیابان آریا آبجوسازی اسکول مراجعه فرمایند .

دوازده‌ترم در ٦ ماه

سمعی و بصری

آمادگی برای آزمایش دیپلم ـ آزمون- اعزام

کلاسهای انگلیسی پارت

خیابان شاه چهارراه اردیبهشت تلفن ٦٤١٢٠١

آگهی استخدام

شرکت سهامی صنعتی و شیمیائی پلاسکار (رنك‌پیکو)

به افراد زیر نیازمند است

۱ـ سرپرست تخلیه‌بار ۱نفر

۲ـ انباردار باسواد ۱نفر

۳ـ کارگر ساده باسواد ۱نفر

٤ـ کارگر ساده با سواد خواندن ونوشتن۲۰نفر

متقاضیان باید دارای برك خاتمه خدمت یا معافیت از خدمت نظام داشته باشند به تلفن ۹۷٦۰۲۹ مراجعه فرمائید

منشی مدیرعامل

منشی درجه یك برای شرکت ساختمانی محل کار تهران میدان ونك تلفن ۳۷ الی ٦٨٦٧٢٩ داخلی ۳٤۲ طبقه هشتم آقای قناویزچیان

مدیر فروش

یك‌شرکت تولیدی بزرك بمنظور اداره امور مدیریت فروش خود بدون درنظر گرفتن شرایط سنی بیك نفر مدیر فروش باحداقل سه سال تجربه فروش در شرکتهای تولیدی بزرك و با تحصیلات حداقل دیپلم که آشنائی کامل بیکی از زبانهای انگلیسی یا آلمانی یافرانسه‌داشته باشد نیازمند است .

طالبین بادر دست داشتن یك‌قطعه عکس و مدارك لازم روزهای‌شنبه و دوشنبه‌و چهارشنبه هر هفته از ساعت ۳ الی ٦ بعدازظهر به‌آدرس تهران میدان فردوسی ابتدای سپهبد زاهدی شماره ۳۷ـ ۳۵ ساختمان کاوه طبقه اول‌مراجعه نمایند .

آگهی استخدام

کانون پرورش فکری کودکان ونوجوانان‌جهت تکمیل کادر پرسنلی خود به تعدادی خدمتگزار مرد که واجد شرایط زیر باشند نیازمند است:

۱ـ داشتن گواهینامه‌پایان تحصیلات‌ابتدائی.

۲ـ حداکثر سن ۳۵ سال‌تمام .

۳ـ دارابودن برك پایان‌خدمت یامعافیت‌دائم.

٤ـ دارا بودن شرایط عمومی استخدام .

واجدین شرایط میتوانند همه‌روزه باستثنای پنجشنبه‌ها و ایام تعطیل از ساعت ۸صبح الی ۱۲ به اداره‌ی پرسنل کانون واقع در خیابان تخت طاووس خیابان جم شماره ۳۱ مراجعه نمایند .

موزه هنرهای معاصر

استخدام مینماید

۱ـ حسابدار باحداقل سه سال تجربه کار

۲ـ منشی وارد بمکاتبات‌و تایپ فارسی‌ولاتین با آشنائی کامل بزبان انگلیسی

۳ـ ماشین‌نویس باحداقل سه‌سال تجربه کار وارد به تایپ فارسی ولاتین

٤ـ کارپرداز بامدرك سیکل و تجربه کافی

۵ـ راننده حداقل مدرك سیکل

٦ـ نامه‌رسان حداقل مدرك سیکل

۷ـ صندوقدار دیپلمه آشنا بزبان انگلیسی

متقاضیان هرروز از ساعت ۹ صبح الی ٤ بعدازظهر بغیراز ایام‌تعطیل به‌موزه‌هنرهای‌معاصر واقع در امیرآباد بالاتراز پارك‌فرح مراجعه‌نمایند.

فروش روپوش مدارس پایتخت

روپوش مدارس پایتخت

دبستان ، راهنمائی، دبیرستان و یونیفورمهای‌سایر مدارس

در قصر پوشاك

آماده است تلفنهای ۳۱٦٤٤٤ و ۳۱۹۸۹۹ در خدمت جوابگوئی اولیاء محترم دانش‌آموزان .

قصر پوشاك‌خیابان فردوسی جنب فروشگاه سابق‌فردوسی

مهندس راه و ساختمان

مترور کارهای ساختمانی

نقشه‌کش ساختمان

باتجربه کافی ، جهت شهرستانها استخدام میشوند . داوطلبان می‌توانند از ساعت ۸ الی ۱۲ ظهر با تلفن‌های ٦۲۰۰۸٤ و ٦۲۸٤۳٦ مذاکره فرمایند .

آگهی استخدام

کارگرساده‌وفنی- اپراتور

شرکت ایران رول افراد زیر را استخدام‌میکند:

۱ـ آپراتور با حداقل دو سال تجربه روی ماشینهای: برش کاغذ ، آلومینیوم وچاپ (۳ شیفت)

۲ـ راننده لیفت‌تراك (۳ شیفت)

۳ـ بسته‌بند (۳شیفت)

٤ـ تراشکار

۵ـ جوشکار

٦ـ مکانیسین ماشین‌آلات

۷ـ برقکار صنعتی (۳شیفت)

۸ـ کارگر ساده (۳شیفت)

توضیح‌آنکه دستمزدبا مزایاو حداقل‌یکساعت اضافه‌کار ثابت روزانه برای

کارگر ساده ٤۲۰ ریال

و برای سایر مشاغل طبق تجربه‌و تخصص خواهد بود .

جاده‌قدیم کرج‌سرآسیاب‌مهرآبادشرکت‌ایران‌رول

شرکت پارس متال

(سهامی عام)

استخدام

افرادی را بامشخصات زیر در موقعیتی با امکانات پیشرفت و حقوق‌ومزایای‌جالب استخدام مینماید

۱ـ دیپلم بازرگانی باحداقل۲سال سابقه کار یکنفر

۲ـ سوم متوسطه با امکان کار در ۳ شیفت متغیر ده نفر

۳ـ ششم ابتدائی بعنوان کارگر ساده ده نفر

متقاضیان بین ساعت ۷ صبح‌الی٤ بعداز ظهر روزهای هفته بجز ایام تعطیل بنشانی‌جاده مخصوص‌کرج کیلومتر ۷ خیابان رنگین مراجعه نمایند. تلفن ٦٦٤۹۱۱و٦٦٨٤۳۰

استخدام

بانویادوشیزه‌فروشنده

باحقوق ومزایای فوق‌العاده

چند نفر بانو یا دوشیزه ۱۸ تا ۳۰ ساله‌برای فروش معروفترین لوازم آرایش دنیا با حقوق و مزایای فوق‌العاده استخدام میشوند .

خیابان تخت‌جمشید روبروی بانك ایرانیان ساختمان سفید(نیمه تمام) طبقه دوم‌شماره۳۰۳

استخدام فوری

بیك نفر مهندس برای نظارت در کارراهسازی تا سابقه ۱۰ سال ببالا نیازمندیم تلفن۸٤۹۷۱۹

گروه صنعتی بهشهر

یك نفر منشی

باشرایط‌ذیل استخدام‌مینماید:

۱ـ تسلط به تایپ فارسی ولاتین

۲ـ داشتن حداقل دوسال تجربه در امور منشیگری

۳ـ دانستن زبان انگلیسی

واجدین شرایط به نشانی خیابان سپهبد زاهدی شماره ۵٦ مراجعه فرمایند .

سکرتر مدیرعامل

مسلط به تایپ فارسی و لاتین و آشنا بزبان انگلیسی استخدام میشود .

اونیورسال

شرکت سهامی عام

نارمك ـ خیابان ٤۰ جنب دانشکده علم و صنعت ایران

استخدام تلفنچی

دوشیزه یا بانوی تلفنچی با حقوق مکفی‌بطور تمام وقت استخدام میشود .

شرکت مهندسی‌ساراول- خیابان ویلاخیابان دامغان شماره ٦ تلفن ۸۲۰۱۷۱

تلفنچی

بیك نفر تلفنچی مرد با تجربه کافی برای‌کار تمام‌وقت در تهران نیازمند است .

واجدین با در دست داشتن یك قطعه عکس همه روزه از ساعت ۳ الی ٦ بعدازظهر به میدان فردوسی ابتدای سپهبد زاهدی شماره ۳۷ـ۳۵ ساختمان کاوه قسمت اداری گروه صنعتی کاوه مراجعه نمایند .

استخدام

یك شرکت داروئی بین‌المللی افراد زیر را با حقوق و مزایای مکفی استخدام مینماید :

۱ـ کارمند جهت توزیع دارو با تحصیلات حدود دیپلم و برك خاتمه خدمت نظام‌وظیفه

۲ـ کارگر ساده با سواد خواندن و نوشتن‌و برك خاتمه خدمت نظام‌وظیفه

جهت کسب اطلاعات بیشتر با تلفن های ٦٤۹۲۲۸ و ٦٤۲۳۸٦ تماس بگیرید .

آگهی استخدام

هتل واریان باحقوق و مزایای بسیار عالی استخدام مینماید :

۱ـ تلفنچی زن یا مرد

۲ـ کارگر زن یا مرد جهت خانه‌داری

۳ـ حسابدار با حداقل ۲ سال سابقه کار

٤ـ گارسون با تجربه باحداقل ۲ سال سابقه کار

۵ـ نگهبان با تحصیلات ششم ابتدائی

متقاضیان می‌توانند همه روزه به هتل واریان سداهیرکبیر (کرج) مراجعه و یا با تلفن های ۹۷۸۰٦۲ ـ ۹۷۸۰٦۳ تماس بگیرند .

ARATEL

درآمد نامحدود

شرکت‌فاراتل جهت‌فروش‌محصولات‌الکترونیکی خود به چند فروشنده حرفه‌ای و فعال با حقوق مناسب، و کمیسیون عالی نیازمند است .

داوطلبان بین ساعات ۳ و ٦ بعدازظهر به‌آدرس شاهرضا مقابل ویلا کوی کندوان ساختمان فاراتل مراجعه کنند .

نیازمندیهای اطلاعات

تلفنهای: ۳۱۲۴۱۳-۳۱۱۲۲۷

نیازمندیهای اطلاعات تلفنی آگهی میپذیرد

هوخست

شرکت سهامی خاص صنعتی هوخست استخدام میکند

۱ـ کارگر ساده دختر و پسر برای بسته‌بندی وقسمت تولید .
۲ـ نظافتچی
شرایط : داشتن حداقل دوم پیکار
آدرس : جاده آبعلی ۲ کیلومتر بالاتر از دوراهی تهران‌پارس بین‌سرویس رنووفیلیپس
شرکت سهامی خاص صنعتی هوخست
تلفن ۵ ـ ۷۸۲۲۸۴

یك شرکت معظم تولیدی واقع‌در تهران بمنظور اجرای نظام های مالی جدید خود افراد واجد شرایطرا برای مشاغل زیر به همکاری دعوت مینماید :

رئیس حسابداری
رئیس حسابرسی داخلی

۱ـ تحصیلات لیسانس یا فوق لیسانس حسابداری، بازرگانی ، اقتصاد ، بانکداری
۲ـ حداقل پنجسال تجربه درزمینه های مختلف حسابداری و یا حسابرسی
۳ـ آشنا بزبان انگلیسی
۴ـ حداکثر سن ۳۵ سال
۵ـ دارای برگ خاتمه خدمت یا معافیت دائم
واجدین شرایط مشخصات خود را با ذکر شماره تلفن به صندوق پستی شماره ۳۴۶۸ـ ۴۱ تهران ارسال فرمایند .

قابل توجه دوشیزگان جویای کار

کارخانجات پارس الکتریك برای مونتاژ تلویزیون‌های رنگی و سیاه و سفید عده‌ای دوشیزه را که دارای حداقل تحصیلات ششم ابتدائی باشند استخدام مینماید .

لطفا با در دست داشتن شناسنامه بکارگزینی کارخانجات پارس الکتریك واقع در خیابان آیزنهاور ایستگاه شاوب‌لورنس شماره ۵۶۳ مراجعه نمایند .

ایران‌فان

دارای سابقه ۱۵ ساله در تولیدو واردات انواع هواکش های
صنعتی ـ کشاورزی و خانگی لوکس
نماینده انحصاری محصولات‌رقابت‌ناپذیر مولتیفان هلند ـ هیدور انگلستان ـ لوکس ایتالیا ـ الکترورآلمان‌ـ مارشال آمریکاو سمیافرانسه
آماده فروش کلی و جزئی همه‌نوع هواکش کوره‌های گرم و الکتروموتور است .
از شهرستانها نماینده پخش وفروش میپذیرد

شرکت تجارتی ایران‌فان
شاهرضا اول روزولت‌ـ جنب‌کوی‌طبس ساختمان ۵۳ طبقه ۴
۸۲۹۷۹۲-۸۳۴۲۴۹

استخدام‌فوری

شرکت سهامی خاص صنایع جوشکاری
ولدایران
برای تکمیل کادر پرسنلی خود به همکاری افراد زیر نیازمند است
۱ـ سکرتر مدیر عامل
۲ـ منشی و ماشین‌نویس فارسی و لاتین
۳ـ تلفنچی دوشیزه یا بانو
۴ـ تحصیلدار باسابقه‌وگواهینامه‌موتوروضامن‌معتبر
از متقاضیان تقاضا میشود با در دست داشتن یك قطعه عکس به‌آدرس تهران ـ خیابان فردوسی ـ خیابان‌فروغی‌شماره۷ ساختمان‌کالای‌صنعتی مراجعه نمایند .

ترخیص کالا

از گمرك مهرآباد (ارتاکسی)
حداکثر ۴۸ ساعته از ۲ تا ۵ بعداز ظهر تلفن ۹۷۲۳۶۸

قطعه زمینی کشاورزی
بمساحت سیصد هکتار باسه حلقه چاه عمیق و تاسیسات وبرق باسند مالکیت واقع در ۶ کیلو متری شهر ورامین بفروش میرسد . برای اطلاعات بیشتر بین ساعت ۹ تا۱۲ صبح باتلفن ۸۳۸۳۱۶ تماس حاصل شود.

پذیرش دبیرستان از امریکا

دارالترجمه حسن‌پور چهارراه امیراکرم تلفن ۶۶۶۱۹۳

قابل توجه

قابل توجه سوپر مارکتها و عامل فروشان مواد غذائی و شرکتهای تعاونی ، پنیر درجه یك لیقوانی تولیدی شرکت سهامی ایران خورش به مقدار کافی از محل به تهران وارد وآماده تحویل میباشد تلفن ۶۲۳۱۷۴

استخدام منشی

یکنفر دوشیزه یا بانو مسلط به تایپ فارسی وآشنائی بزبان و تایپ انگلیسی برای تمام‌وقت مورد نیاز است .
تلفن : ۴ ـ ۸۳۷۰۳۱

آگهی استخدام

۱ـ یك خانم منشی با آشنائی بتایپ فارسی و لاتین
۲ـ یکنفر نظافتچی با ضامن برای شرکت
تلفن های ۸۴۱۴۲۴ ـ ۸۴۴۲۴۹

شرکت تولیدی و صنعتی ایران ابزار استخدام مینماید

۱ـ مهندس تولیدی یافنی باحداقل ۴ سال سابقه کار
۲ـ انباردار دیپلمه یا لیسانسیه با حداقل ۳ سال سابقه کار وآشنائی به‌کلیه امورانبارداری
آدرس: کیلومتر ۶جاده آبعلی بعداز تهران‌ـ پارس‌سه‌راه سازمان آب شرکت ایران ابزار
تلفن ۷۸۳۲۰۰ـ ۷۸۱۸۳۵

کارخانجات محترم و شرکتهای ساختمانی

سازنده دستکشهای کارگری و مهندسی و طرح خارجی ،تمدن، تلفن ۹۶۳۱۲۲

یکنفر آهنگر ماشین‌آلات کمپرسی

جهت کاردراطراف دماوند استخدام میشود تلفن ۶۴۵۴۹۱

شرکت آلومینیوم شمال

تعدادی دوشیزه یا بانو را که در امور منشیگری مجرب باشند استخدام مینماید .
میدان ونك ـ خیابان برزیل خیابان نیلوکوچه چهار شماره ۳ تلفن ۸ـ۶۸۲۲۴۷

قابل توجه تولید کنندگان نان ماشینی

گلوتن ماده غذائی اصلی در تولید نان ماشینی بمقدار کافی موجود است برای اطلاعات بیشتر با دفتر فروش کارخانه تماس بگیرید تلفن های ۲۳۲۲۱۴ و ۲۳۲۶۱۰ شرکت نشاسته وگلوکزایران

آگهی استخدام

جمعیت بهزیستی وآموزش فرح پهلوی جهت تکمیل پرسنل خود در مرکز افراد زیر را به همکاری دعوت مینماید :
۱ـ لیسانسیه حسابداری ،بازرگانی یا بانکداری باحداقل دوسال تجربه .
۲ـ دیپلم باآشنائی کامل بامور حسابداری با حداقل ۴ سال تجربه
از کسانیکه دارای شرایط عمومی‌استخدام میباشند خواهشمند است از تاریخ نشر این آگهی حداکثر بمدت ۱۰ روز (بغیرازایام‌تعطیل) برای کسب اطلاعات بیشتر بامور اداری‌جمعیت واقع درخیابان میرداماد ـ فلکه محسنی، خیابان فرناز ـ نبش‌کوچه چهارم مراجعه فرمایند .

مهندسین مشاور

بدونفر راننده باحداقل ۲ سال‌سابقه کار نیازمند است .
آدرس: خیابان یوسف‌آباد خیابان۱۸ ضلع شرقی منبع آب شماره ۳۰

جدیدترین دستگاههای لوله‌بازکن و تمیز کردن مجاری
فاضلاب از انگلستان وارد شد تلفن ۸۳۷۸۹۹ـ ۸۴۰۲۳۷

پیمانکار حمل

شرکت ساختمانی مجد برای کار دائمی حمل مخلوط وحمل اطراف دستگاه شن وماسه و آسفالت احتیاج به حدود ۳۰ دستگاه کامیون کمپرسی دارد تلفن ۱۳۷الی ۶۸۶۷۲۹ داخلی ۳۳۶

میز وصندلی چوبی

پایه فلزی کرم جهت سالنهای غذاخوری بخصوص چلوکبابیهای تهران و شهرستانها آماده تحویل
مرکز پخش گالری شهرزاد ۲۳۲۱۵۰

شیراز

درمانگاه رضا واقع در خیابان قاآنی نو افتتاح‌وبتعدادی پزشك، دندانپزشك و بهیار نیازمند است

«آگهی فروش»
تعدادی اتومبیل آریا ـ شاهین دست دوم به فروش میرسد ، طالبین به اداره تدارکات‌سهامی جیپ واقع در خیابان اکباتان مراجعه فرمایند .

نمایشگاه اتومبیل زیبا

مرکز فروش انواع اتومبیل
ایسوزو
ومینی بوسهای
جدید ۲۱ نفره وانواع کامیون ، اتوبوس ، وانت وسواری
نقدواقساط تحویل فوری
خیابان خاوران ایستگاه آقارضا
نمایشگاه اتومبیل زیبا
۳۶۱۷۹۲و۳۵۲۵۹۲

جواد گلپایگانی وماهرویان

انباردار

گروه صنعتی بهشهر یک نفر انباردار را با شرایط ذیل دعوت به همکاری مینماید:

۱- حداقل تحصیلات دیپلم متوسطه
۲- داشتن حداقل ۵ سال تجربه در انبارداری
۳- دارا بودن برگ خاتمه خدمت یا معافیت دائم
واجدین شرایط باستثنای روزهای پنجشنبه و تعطیل به نشانی خیابان سپهبد زاهدی شماره ۵۶ مراجعه نمایند.

CANADIAN CONSULTING ENGINEERING COMPANY REQUIRES:

1. AUDITOR
   - Professional accounting qualification or equivalent
   - Fluent Farsi with working knowledge of English
   - 3-4 years experience preferably in construction
2. AUDIT TECHNICIAN
   - High School Diploma
   - Fluent Farsi with working, knowledge of English
   - Minimum of 2 years experience in Accounting Office Procedures

Both positions are located in our site offices near Bandar Pahlavi.
Military Service completed or exempted. Applications should be made to M. Barton Telephone number 890220.

شرکت لاستیك پارس (سهامی عام)

استخدام میکند

الف ـ مهندس صنایع یك نفر
شرایط :
۱ـ دارا بودن ۲ سال تجربه در قسمت تولید
۲ـ دارا بودن برگ خاتمه خدمت یا معافی دائم از خدمت وظیفه
۳ـ تسلط به زبان انگلیسی
۴ـ حداکثر سن ۳۰ سال

ب ـ کارگر ساده
شرایط :
۱ـ معلومات ششم ابتدائی
۲ـ دارا بودن برگ خاتمه خدمت یا معافی دائم از خدمت‌وظیفه
۳ـ برخورداری از سلامت کامل
۴ـ حداکثر سن ۲۵ سال

پذیرفته شدگان جهت گذراندن یك دوره مخصوص به خارج از کشور اعزام می گردند . سپس در کارخانجات لاستیك‌پارس واقع در ساوه (شهر صنعتی کورش) مشغول بکار خواهند شد .

از داوطلبان دعوت میشود همه روزه باستثناء پنجشنبه‌ها از ساعت ۹ الی ۱۲واز ساعت۲ تا ۵بعدازظهر به کارگزینی شرکت واقع در بلوار الیزابت ، شماره ۱۶۶، طبقه سوم مراجعه فرمایند .

نیازمندیهای روزنامه اطلاعات تلفنی آگهی می پذیرد
خدمات عمومی (متفرقه) ۳۱۱۲۲۷ ۳۱۲۴۱۳

نیازمندی‌های اطلاعات تلفنی آگهی قبول میکند
تلفنهای ۳۱۱۲۲۴-۳۱۱۲۲۵ ۳۱۱۲۲۹-۳۱۱۲۳۰

شرکت‌های ماماراگ (کوماتسو)
افراد مشروحه زیررا باحقوق مکفی استخدام می‌کند:
۱ـ تعدادی نقاش درجه ۲ و ۳
۲ـ تراشکار
داوطلبین میتوانند همه روزه باستثنای روز های پنجشنبه‌وجمعه بکارگزینی شرکت واقع در ۲۱ کیلو متری جاده قدیم کرج روبروی مزدا مراجعه نمایند.

قابل توجه شرکتها و موسسه‌های بزرك و کلینیك‌های پزشکی
ساختمان بسیار مجلل با ۱۵ دستگاه آپارتمان فوق‌العاده لوکس و پارکینگ و انبار های متعدد مناسب برای شرکت های بزرگ و گروه پزشکی بر خیابان جردن نبش بلوار نادر یکجا به فروش میرسد. تلفن ۸۲۴۱۰۵

انبار حدود ۲۰۰۰ متر مربع برای اجاره دراطراف تهران جهت استقرار کتاب مورد نیاز است. تلفن ۸۲۶۲۰۶ ساعت ۹ صبح الی ۲ بعد از ظهر.

شرکت ایران ترانسفو
برای تکمیل کادر پرسنلی کارخانجات خود در تهران و شهرستان زنجان بهمکاری افراد ذیل با حقوق و مزایای مکفی و ۵ روز کار در هفته نیازمند است.
۱ـ مهندس برق مسلط بزبان آلمانی (لیسانس یا فوق لیسانس)
۲ـ مهندس مکانیك مسلط بزبان آلمانی (لیسانس یافوق لیسانس)
۳ـ دیپلم فنی‌ترجیحا رشته برق یا مکانیك
۴ـ دیپلم علمی رشته ریاضی یا طبیعی
۵ـ ماشین‌نویس فارسی با سابقه کار (برای تهران)
برای تمام ردیف‌های فوق داشتن برك خاتمه خدمت‌وظیفه یا معافیت دائم غیر پزشکی‌ضروری است.
از داوطلبین واجد شرایط خواهشمند است همه روزه باستثنای روزهای پنجشنبه و تعطیل به شهرری اول جاده قم سه‌راه اول پالایشگاه نفت تلفن ۲ـ۵۹۱۵۹۱ و ۵۹۱۰۰۴ و داوطلبین ساکن زنجان به کوی اعتمادیه خیابان دوم دفتر شرکت ایران ترانسفو به آقای موحد مراجعه نمایند.

ارزان ارزان
کاشی ایتالیائی
۱۵×۱۵ و ۱۱×۱۱ کلی و جزئی
تحویل فوری تلفن ۸۴۶۱۱۳

آگهی استخدام
کارخانجات اتومبیل سازی رنو
افراد مشروحه زیر راباحقوق و مزایای فوق‌العاده استخدام مینماید
۱ـ مهندس مکانیك تسلط‌کامل به زبان‌فرانسه با سابقه کار
۲ـ مهندس تولید ـ صنایع ـ طراحی و یا قالب‌سازی تسلط تامل به زبان فرانسه
۳ـ تکنیسین مکانیك عمومی آشنا به نقشه‌خوانی با سابقه کار
۴ـ تکنیسین شیمی جهت سرپرستی کارگاه های نقاشی با سابقه کار و داشتن تسلط به زبان فرانسه
۵ـ لیسانس آمار آشنا به امور کارگزینی
۶ـ منشی دوشیزه یا بانو تسلط کامل به‌ترجمه زبان‌فرانسه وآشنا به تایپ فرانسه
۷ـ دوشیزه یا بانوی دیپلمه
۸ـ مامور خرید با ضامن معتبر حداکثر سن ۳۵ سال
۹ـ دیپلمه فنی رشته فلزکاری و مکانیك ماشین افزار
۱۰ـ مکانیك ماشین‌های خودرو
۱۱ـ مکانیك ماشین‌الات صنعتی
۱۲ـ مکانیك دستگاههای نقطه‌جوش
۱۳ـ قالب‌بند
۱۴ـ جوشکار کاربید
۱۵ـ جوشکار برق
۱۶ـ صافکار
۱۷ـ برقکار اتومبیل
۱۸ـ نجار
۱۹ـ مونتاژکار درجه یك و درجه دو
۲۰ـ برقکار درجه یك
۲۱ـ کارگر پرس‌کار
۲۲ـ کارگر لوله‌کش آشنا به جوشکاری
۲۳ـ کارگر آهنگر
۲۴ـ کارگر پیستوله‌کار
۲۵ـ کارگر نقطه‌جوشکار
۲۶ـ کارگر سرویس‌کار اتومبیل
۲۷ـ نگهبان
۲۸ـ کارگر ساده
شرایط استخدام
تحصیلات برای کارگران حداقل خواندن و نوشتن واجدین شرایط می‌توانند همه روزه از ساعت ۸ صبح الی ۱۵ به کارگزینی کارخانجات اتومبیل سازی رنو واقع در جاده مخصوص کرج کیلو متر ۱۳ مراجعه نمایند.

استخدام
شرکت تضامنی فلورتیسن جونیت ونچر به افرادی با مشاغل زیر نیازمند است
۱ـ جوشکار لوله (متخصص جوشهای قوی)
۲ـ مهندس امور ایمنی کارهای ساختمانی سنگین
۳ـ مترجم‌زن بامهارت ماشین نویسی
۴ـ لوله‌کش ابزار دقیق
ازمتقاضیان خواهشمنداست به کارگزینی شرکت فلورتیسن جونیت ونچر پالایشگاه اصفهان ۱۹ کیلومتری جاده اصفهان ـ تهران مراجعه فرمایند.

آگهی استخدام
دارندگان گواهینامه سوم متوسطه یا پایان تحصیلات سوم راهنمائی
نیروی هوائی شاهنشاهی تعدادی غیرنظامی به واجد شرایط زیر باشند از طریق مسابقه ورودی استخدام مینماید. داوطلبین در مدت دو سال بارآموزی از کمك هزینه تحصیلی (سال اول ـ ۶۵۰۰ ریال و سال دوم ۷۰۰۰ ریال) و غذای بین‌روزاستفاده مینمایند و پس‌از طی دوره مربوطه و گذراندن ازمایش در تخصصهای مختلف بسمت کارمند فنی بطور رسمی استخدام و از مزایای پایه و طبقه مربوطه استفاده خواهند نمود.
داوطلبین واجد شرایط می‌توانند جهت ثبت‌نام از تاریخ ۱۲ر۶ر۳۶ الی ۳۱ر۶ر۳۶ همه روزه به استثناء پنجشنبه و روزهای تعطیل ازساعت ۸ الی ساعت ۱۱ با در دست داشتن مدارك مورد نیاز به پرسنلی غیر نظامیان فرماندهی لجستیکی هوائی شاهنشاهی واقع در خیابان فرح‌آباد ژاله مراجعه نمایند.
شرایط استخدام
۱ـ تابعیت ایران
۲ـ دارا بودن صحت مزاج طبق گواهی بهداری نیروی هوائی شاهنشاهی
۳ـ نداشتن سوء پیشینه.
۴ـ متدین بودن بیکی از ادیان (اسلام ـ مسیحی ـ زرتشتی ـ کلیمی)
۵ـ سن داوطلبین از ۱۵ سال کمتر واز ۲۲ سال بیشتر نباشد.
۶ـ دارا بودن گواهینامه سوم متوسطه یا پایان تحصیلات سوم راهنمائی (فارغ‌التحصیلان مدارس حرفه‌ای و دارندگان مدارک تحصیلی بالاتر درصورت تساوی شرایط حق تقدم خواهند داشت) ضمناکسانیکه خدمت زیربرچم انجام نداده‌اند مینوانند باسپردن تعهد خدمت استخدام شوند.
مدارك مورد نیاز
عین شناسنامه عکس‌دار و دو برگ فتوکپی آن
عین مدرك تحصیلی و دو برگ فتوکپی‌آن
عکس ۴×۳ پرسنلی تمام رخ ۱۲ قطعه
۱ـ۲ آ ـ ۲۶۴۳۷ نیروی هوائی شاهنشاهی

اگر به آینده بهتری می‌اندیشید!
شرکت های پارس توشیبا به نیروی جوان‌و فعال شما برای امور بازاریابی وفروش خوش‌آمد میگوید.
شرایط‌همکاری باما چنین است:
۱ـ دارا بودن مدارك تحصیلی‌لیسانس ـ مدرك تحصیلی ضابطه استخدام نخواهدبودولی‌کسانی که دارای تحصیلاتی برابر لیسانس باشند حق تقدم خواهند داشت.
۲ـ آشنائی کامل به زبان انگلیسی
۳ـ داشتن دوسال سابقه کار موثردر امور بازاریابی و فروش وسائل خانگی
از واجدین شرایط که موانع استخدامی نداشته باشند دعوت میشود همه روزه از ساعت ۸ الی ۱۶ به آدرس ایرانشهر جنوبی نرسیده به شاهرضا مقابل بانك صادرات پلاك ۷۱ مراجعه فرمایند.

بیمار بیمه، برای بستری شدن باید پول «پیشکی» بپردازد

بقیه از صفحه ۱۲

تاریخ ۱ر۶ر۳۶ در این خانه‌ها مستقر و بکارمشغول خواهند شد.

از ۱۲ مرکز بهداری و بهزیستی که باید طی سال ۲۶ استقرار یابد، تعداد ۷ مرکز تجهیز و مشغول به کار شده‌اند.

نظر هیئت بازرسی:

طی بازرسی‌از مراکزبهداری وبهزیستی وخانه‌های بهداشت مشاهده شد کهدر مدت‌کوتاهی کوشش فراوان از طرف مسئولان‌امرجهت آماده‌ساختن و تجهیز این محل ها به عمل آمده که به نظر هیئت‌بازرسی قابل تحسین و شایان تقدیر است.

پـ پروژه ایجاد ۴۰ خانه بهداشت:

ـ برطبق اظهار مدیر عمل بهداری و بهزیستی استان و مدارک ارائه شده تا تاریخ بازرسی محل های لازم برای ایجاد چهل خانه، بهداشت‌در طول سال ۲۵۳۶، بشرح‌زیر تعیین شده بود:

ـ ۱۷ خانه برای تاسیس خانه بهداشت اجاره شد.

ـ ۱۱ خانه دیگر در طی سال اجاره خواهد شد.

ـ از مرکز سابق بهداری سپاه بهداشت با تبدیل نام به خانه بهداشت بهره برداری خواهد شد.

ـ ۱۴ قطعه زمین واگذاری در روستاها در اختیارسازمان بهداری و بهزیستی استان‌می باشد که باید در انها خانه بهداشت ساخته شود.

۶ـ طرح شبکه استان آذربایجان غربی:

الف ـ پروژه استقرار شبکه بهداری و بهزیستی:

ـ در بازرسی از شهر های رضائیه ـ خوی ـ شاهپور و مهاباد مشاهده شد کهمجموعا تعداد ۱۷ خانه جدید بشرح‌زیر در حال استقرار است:

ـ در شهرستان رضائیه ۶ خانه.

ـ در شهرستان خوی ۳ خانه

ـ در شهرستان شاهپور ۸ خانه.

مرکز بهداری و بهزیستی جدید که در سال ۲۵۳۶ ایجاد و مشغول کار شده بقرارزیر است:

ـ در رضائیه ـ یک مرکزبنام مرکز بهداری‌و بهزیستی‌شماره ۲ (صحیه).

ـ در خوی ـ دو مرکزبنام های مرکز بهداری و بهزیستی دکانیات ـ مرکز بهداری و بهزیستی شماره.

ـ درشاهپور ـ مرکزبهداری و بهزیستی شاهپور (ساخته شده).

ـ در مهاباد ـ سه مرکز ـ مرکزبهداری‌و بهزیستی‌شماره ۱و۲ و مرکز بهداری و بهزیستی رحیم‌خان (درروستا)

ب ـ پروژه ایجاد ۴۰ خانه بهداشت:

در استان آذربایجان غربی از اول سال ۲۵۳۶ تا تاریخ بازرسی مجموعا ۱۷ خانه بهداشت بشرح زیر ایجاد و آماده کار شده است:

در شهرستان رضائیه ۶ خانه بهداشت

در شهرستان خوی ۳ خانه بهداشت.

در شهرستان شاهپور ۸ خانه بهداشت.

بعلاوه در خوی ۸ خانه ـ در شهرستان ماکو ۲ خانه ـ در شهرستان رضائیه ۱۰ خانه دیگر برای بهره برداری آماده شده‌است.

این پروژه در این مرحله از زمان بندی تاخیرنداشته است.

پ ـ پروژه آموزش ۱۰۰ بهورز:

در استان آذربایجان غربی آموزش بهورز از سال ۲۵۳۱ با همکاری دانشکده بهداشت دانشگاه تهران و سازمان بهداشت جهانی شروع شده‌و ادامه دارد.

برای تربیت سی بهورز طی سه ماهه دوم سال جاری در استان آذربایجان غربی‌اقدامات ذیل به عمل آمده است:

در شهر رضائیه ۲۰ نفر، ۱۶ نفر بهورزو ۹ بهداشت‌یار مشغول طی دوره میباشند.

در شهر شاهپور ۱۳ نفر، ۴ نفر بهورز زن و ۹ بهداشت‌یار مرد مشغول طی دوره‌میباشند (چهار نفر بعلت عدم‌صلاحیت اخلاقی از کار اخراج‌شده‌اند)

در شهرستان مهاباد، ۲۶ نفر (۱۶ نفر بهورز ـ ۱۰ نفر بهداشتیار) انتخاب شده‌اندکه از اول مرداد ماه شروع به آموزش خواهندکرد.

درشهرستان میاندوآب مقدمات تهیه‌مرکز آموزش‌برای‌تربیت ۲۵ نفر بهورز و بهداشتیارانجام شده و مربیان‌مرکز مزبوردوره آموزش مربی‌گری‌را طی کرده به محل اعزام شده‌اند.

نظر هیات بازرسی:

انتخاب ۱۰۰ بهورز، که قرار است در طی سال ۲۵۳۶ دوره آموزشی‌راطی کنند انجام گرفته است و ۴۸ نفر مشغول طی دوره آموزشی میباشند.

پروژه در این مرحله از زمان بندی جلونتر است.

گزارش بازرسیهای اتفاقی:

روش اجرای بازرسی های اتفاقی‌باین ترتیب‌است:

در مورد پروژه هائی که تعداد و محل اجرای آنها متعدد و متفرق است ویا دارای خصوصیاتی است‌که توجه به خدمات عمومی، بازرسی ناگهانی از آنهارا ایجاب‌میکند، دبیرکمیسیون شاهنشاهی،بر مبنای‌گزارش راهنمای بازرسیها که از دستگاه کامپیوتر دریافت‌می شود، تاریخ محل بازرسی و اعضاء هیات بازرسی را تعیین مینماید. سرپرست هیات و بازرسان در بامداد روزی که بازرسی آغاز می گردد، در کمیسیون شاهنشاهی حاضر میشوند و حکم ماموریت که حاوی نام و مشخصات و محل پروژه یا طرح موردبازرسی است به‌سرپرست هیات‌ابلاغ میگردد. درمورد کمیته‌امور بیمه های درمانی‌و بیمه‌های گوناگون بازرسیهای اتفاقی طبق روش فوق از واحد های ارائه دهنده خدمات درمانی بعمل می‌آید.

۱ـ بازرسی‌از بیمارستان مدائن در تهران:

این بیمارستان خصوصی است و با ۵۵ نفر پزشک سهام دار بصورت شرکت سهامی بسته، بوسیله‌هیات مدیره و مدیر عامل اداره میشود. بیمارستان مدائن‌که قبلا درجه ۱ بوده، در ارزشیابی سال ۲۵۳۵ جزو بیمارستانهای درجه ۲ طبقه بندی گردیده است. این بیمارستان با سازمان تامین خدمات درمانی همکاری‌دارد و طبق اظهار مسئولان بیمارستان، در حدود ۵۰ تا ۵۵ درصد از بیماران بستری را بیماران بیمه‌ای تشکیل میدهند.

از ۱۲۰ تخت موجود فقط ۱۶ تخت آن در ۴ اطاق ۴ تختی است و بقیه تختها به اطاق های ۲ تختی ـ خصوصی ـ لوکس و سوپر لوکس اختصاص دارد و این طرز تقسیم‌بندی تختها مهمترین عامل‌شکایت بیماران بیمه را تشکیل می‌داد.

بطوریکه در تاریخ بازرسی از ۵۲ بیمار بیمه‌ای فقط ۹ نفر در اطاق های ۴ تختی و بقیه در اطاقهای ۲ تختی و خصوصی و اکثرا به خلاف میل خود و اجبارا بستری و از اینکه علاوه‌بر فرانشیز بایستی ۵۰ درصد مابه‌التفاوت تعرفه راشخصا پرداخت‌کنند ناراضی‌بودند. از بیماران‌بستری قبلاوجهی بعنوان پیش‌پرداخت دریافت میگردد در بیماران بیمه‌ای پس از تائید نماینده بیمه‌که بطور ثابت و تماموقت در بیمارستان حضور داردپیش پرداخت را تادیه نموده و بستری میشوند.

ساختمان بیمارستان‌مناسب ودارای ۴ دستگاه‌آسانسور، آشپزخانه، کافه تریا، تاسیسات و لباسشوئی‌نسبتا مجهز ولی انشعاب آب بیمارستان کفاف‌آب مصرفی بیمارستان را نمیدهد و دستگاه‌خودکار موتورمولد برق اضطراری خراب و احتیاج به تعمیر داشت و هیچ کدام از کپسولهای آتش نشانی در تاریخ‌بازدید شارژجدیدنداشت. بیمارستان دارای بخش های فیزیو ـ تراپی ـ رادیو تراپی و بخش کبالت‌میباشد که‌فقط بعد از ظهر ها فعالیت‌میکنند و در موقع بازرسی (قبل از ظهر) مسئول داروخانه و آزمایشگاه در بیمارستان حضور نداشته و امور آزمایشگاه رایکنفر تکنیسین دیپلمه و یک کمک تکنیسین تجربی انجام میدادند. ضمنا کلیه امور مربوط به بانک خون بیمارستان نیزتوسط یک نفر کمک تکنیسین که فقط چهار ماه آموزش‌دیده بود انجام میگرفت.

بیمارستان دارای ۲۶ نفر پرستار و پرستار ماما ـ ۶۵ نفر بهیار ـ ۴۵ نفر کمک بهیار برای کلیه بخش هاو نیز ۴ نفر پرستارمتخصص با ۸ نفر بهیار و کمک‌بهیار برای بخش سی.سی.یو، می باشد. برای خوابیدن پرستاران و بهیاران کشیک اطاقی که در آن بسختی ۸ تختخواب جا داده بودند در شرایط بهداشتی بسیار بد وجود داشت.

در بررسی پرونده های پزشکی بیماران نواقص فراوانی از قبیل شرح حال بالینی و فیزیکی ـ رضایت نامه بیمارانیکه مورد عمل جراحی قرار میگیرند ـ برگ اعزام بیمار به اطاق عمل ـ شرح‌عمل‌جراحی وبیهوشی بچشم میخورد ولی پرونده بیماران در بایگانی پزشکی با اصول بایگانی صحیح نگهداری میشود.

موضوعی که در بررسی پرونده ها و صورت‌حساب های بیماران از لحاظ هیات بازرسی جالب بنظر آمد وجهی بوده‌که بعنوان سرویس از بیماران دریافت شده بود و بیماران مرخص شده از این پول‌اضافی که ۱۰درصد کل مخارج بیمارستان بوده شکایت‌داشتند و بیماران مرخص شده بیمه همچنین شکایت میکردند که هر وقت مراجعه کرده‌ایم بیمارستان اطاق عمومی خالی نداشته وبالاجبار در اطاق ۲ تختی که ۱۸۰۰ ریال میباشد بستری‌بوده‌اندو تصورمیکردند هنگام مرخص شدن فقط ۸۰۰ ریال تفاوت اطاق را خواهند پرداخت ولی موقع دریافت صورتحساب ملاحظه میکنندکه ۵۰ درصد از کلیه هزینه‌خدمات پزشکی نیزبعنوان بستری‌بودن در اطاق خصوصی از آنها دریافت می‌کنند ضمنا بعضی از پزشکان بعنوان اینکه همکار بیمه نیستند از بیماران‌بیمه‌ای مبلغی اضافه بعنوان حق‌العمل دریافت میکنند واین وجه اضافی در صورتحساب‌بیماران نوشته نمیشود و همچنین وجوهی که از بیماران‌بعنوان ویزیت روزانه دریافت میگردد در صورت حساب آنان‌وارد نمیشد.

پیشنهادها:

۱ـ بمنظور افزایش واقعی تعداد تخت در بیمارستان‌های خصوصی‌همکاری جلوگیری‌از نارضائی بیمه شدگان (کمتاشی از تحمل مخارج اضافی در اطاقهای خصوصی است)هیات بازرسی پیشنهاد میشاید که در توزیع تختهای اینگونه بیمارستانها تجدید نظر بعمل آید ونسبت تختهای عمومی‌به خصوصی ۳۰ الی ۴۰ درصد تعیین وجزو ضوابط همکاری منظور واجرا گردد.

۲ـ بمنظور جلوگیری از اضافه دریافتی‌های مازاد بر نرخ بیمه در بیمارستانهائی که باسازمان‌خدمات درمانی‌همکاری مینمایند، صورت حسابها مستمرا از طریق مقامات‌ذیربط کنترل گردد.

۳ـ تغییر وچرخش منظم نمایندگان بیمه دربیمارستانهای خصوصی همکار.

۴ـ ارزشیابی بیمارستانهای همکار بیمه بصورت غیرمترقبه.

۵ـ نواقص یاد شده

۲ـ بازرسی از درمانگاه ۲۵شهریورو پلی‌کلینیك ایران پزشك درتهران:

الف ـ درمانگاه شبانه روزی ۲۵ شهریور:

درتاریخ ۱۵ر۴ر۳۶ ازدرمانگاه شبانه روزی ۲۵ شهریور بازرسی بعمل آمد.

درمانگاه در شمال میدان ۲۵ شهریور در طبقه دوم یک ساختمان استیجاری قرارگرفته و ۹ سال بیش باشرکت سه نفر پزشک متخصص (جراحی‌و داخلی و اطفال) تاسیس گردیده است. درمانگاه دارای ۱۰ اطاق است که سه اطاق آن برای کلینیک و یک اطاق عمل ـ دو اطاق برای دندانپزشکی و دو اطاق برای بستری شدن‌موقت بیماران ویک اطاق برای واکسیناسیون و یک اطاق‌برای تزریقات وپانسمان اختصاص داده شده است.

درمانگاه فعلا بوسیله دونفر پزشک (داخلی‌و جراحی) اداره میشود. پزشک داخلی صبح از ساعت ۸ الی ۱۳ر۳۰ بعداز ظهر و جراح از ۱۳ر۳۰ تا صبح روزبعد بیماران راویزیت مینماید.

بنابه اظهار مسئول درمانگاه چهار نفر بهیار یکی صبح ـ یکی عصر ودونفر دیگر یک شب درمیان‌در درمانگاه‌مشغول کارند و دونفر کارمند دیگرکه یکی اطلاعات وپذیرش رااداره مینمود ویکی نظافت درمانگاه را انجام میداد. ضمنا بگفته ایشان یک نفر خانم دکتر هفته‌ای دو روز روزی یک ساعت از بیماران تخصصی اطفال ویزیت مینماید.

در این درمانگاه در ساعات فوق‌الذکر ازبیماران خصوصی وهمچنین بیمه خدمات درمانی ویزیت بعمل می‌آید و درمورد اعمال جراحی صغیر نیز بعضا بوسیله جراح اقدام بعمل جراحی میشود. بنابه اظهار مسئول درمانگاه ۹۵ درصد مراجعان به درمانگاه بیماران بیمه شده هستند.

نقایص:

بنظر هیات بازرسی، برای گردش کار درمانگاهی کمشبانه روزی است، دو نفر پزشک کافی نمیباشد بخصوص اینکه ویزیت بیماران عصر وکشیک شبانه بعهده یک نفر میباشد.

کلیه وسائل اطاق عمل را گردوخاک گرفته بود، یک تخت عمل وچندین میزبرای گذاشتن وسائل روی آن وجودداشت.

همچنین دو دستگاه کپسول اکسیژن با مانومتر مربوط وجود داشت. اطاق عمل بدون چراغ سیالیتیک بود و نیز یک دستگاه رادیو گرافی ۵۰ میلی آمپر نیز در همان اطاق عمل بدون وسائل ایمنی از نظر اشعه ایکس کار گذاشته شده بود و مورد استفاده قرار میگرفت.

اظهارات مسئول درمانگاه:

سازمان تامین خدمات‌درمانی برای اعمال جراحی صغیر که اجازه عمل آن در درمانگاهها داده شده است نصف تعرفه بیمارستانها پرداخت مینماید و این عمل و کمی تعرفه‌درمانی سبب ضرر درمانگاه و فرار جراحان میگردد.

ب ـ پلی‌کلینیک ایران‌پزشک:

پلی‌کلینیک در چهار ط ساختمان استیجاری واقع بر چهارراه خیابان‌های مهناز و نکش قرار گرفته و بوسیله ۱۸ پزشک متخصص دایر شده است که یک نفررا از بین‌خود بعنوان مدیر انتخاب نموده‌اند که امور اداری نیز بوسیله ایشان اداره میشود. پلی ـ کلینیک‌دارای بخش‌رادیولوژی و آزمایشگاه واطاق عمل و اورژانس در طبقه زیر زمین است و بخش دندانپزشکی و پایه‌ی پزشکی و سایر کلینیک‌های تخصصی در طبقه همکف و دوطبقه بالائی قرار گرفته‌اند. نظافت پلی‌کلینیک بسیار خوب، بایگانی پزشکی آن نیز خیلی مرتب بود.

درپلی‌کلینیک علاوه بر ۱۸ پزشک متخصص ۳۰ نفر کارمندان دیگر بعنوان‌تکنیسین ها وپزشکیار وکارمندان‌اداری ونظافتچی مشغول کارهستند. پذیرش بیماران از ساعت ۴ تا ۸ بعدازظهر بوسیله پزشکان انجام میگیرد.

ویزیت پزشکان در مورد بیماران خصوصی ۹۰۰ ریال میباشد. حد متوسط تعداد مراجعان روزانه حدود ۱۲۰ نفر میباشد که ۹۰٪ آنان را بیماران بیمه شده‌تشکیل میدهند. آزمایشگاه ورادیو لوژی پلی‌کلینیک برای‌تکمیل کار، صبحها نیز دایراست.

مصاحبه با پزشکان:

با ۱۰ نفر از ۱۸ نفر پزشکان متخصص مصاحبه بعمل آمد. پزشکان مزبور ازکمی تعرفه خدمات‌درمانی شکایت داشته و همچنین‌از پرداخت نصف تعرفه‌اعمال جراحی که در پلی کلینیک انجام میگرفت ناراضی‌بودند و پیشنهاد میکردند که وزارت بهداری و بهزیستی اجازه دهد بیمارانی که به چنین پلی‌کلینیک‌های‌مجهزی مراجعه می‌کنند تفاوت‌تعرفه های دریافتی بیمه با خصوصی‌را شخصا‌پرداخت نمایند.

دندانپزشک پلی کلینیک اظهار نمود با وجود اینکه پرکردن دندان جزو معالجات دندان میباشد مورد قبول بیمه خدمات‌درمانی نیستدر این موردبیماران نیزشکایت داشتند.

نقایص

عدم وجود تختخواب‌در اورژانس برای‌بستری‌نمودن موقت بیماران بد حال‌قبل‌از انتقال آنان به بیمارستان‌و بیماران عمل شده قبل از مرخص نمودن.

مصاحبه با بیماران در درمانگاه:

با تعدادی بیماران‌مراجعه کننده به هر دو درمانگاه مصاحبه شد که غالبا‌ازبیمه بودن و از درمانگاه مورد مراجعه اظهار رضایت می‌نمودند.

بعضی از آنهاازداروخانه ها و نحوه دریافت دارو شکایت داشتند.

پیشنهاد های هیات‌بازرسی:

۱ـ ارزشیابی و درجه بندی درمانگاه ها و پلی‌کلینیک ها انجام گیرد.

۲ـ در تعرفه خدمات درمانی درمانگاه ها و پلی‌کلینیک ها براساس درجه بندی تجدید نظر شود.

۳ـ از درمانگاه ها به وسیله مسئولان مستمرا بازرسی و بر امکانات‌اعمال جراحی مجاز در درمانگاه ها نظارت شود.

۴ـ بازرسی دو آزمایشگاه و یک کلینیک رادیولوژی خصوصی در تهران:

الف ـ آزمایشگاه کخ:

این آزمایشگاه بوسیله یک نفر پزشک متخصص آزمایشگاه، یک نفر تکنولوژیست و دو نفرتکنیسین آزمایشگاه اداره میشود. ساعات کار از ۷:۳۰ تا ۱۲ صبح و ۴ تا ۸ بعد ازظهر میباشد و بیماران‌خصوصی و بیمه شدگان کارمند را می‌پذیرد. تعداد کل‌مراجعان در خرداد ماه جاری حدود ۲۵۰ نفر بود که ۵۵ درصد آنان بیماران بیمه شده بوده‌اند. بجز آزمایش های نسج شناسی و هورمنی‌بقیه آزمایش ها را انجام می‌دهند.

بنظر هیات بازرسی‌وسائل آزمایشگاه کامل نبود و تاریخ برخی از دستگاهای آنتی بیوگرام و معرفها گذشته بود.

اظهارات مسئول آزمایشگاه:

وزارت بهداری و بهزیستی صورتحسابهارا دیربرداخت می‌نماید. بخاطر پائین‌بودن نرخ تعرفه خدمات درمانی‌و اینکه بیماران عملا فقط یک ششم قیمت تصویب شده نرخ آزاد را میپردازند تصور میکنندکه آزمایشهای بیمه شدگان با دقت کافی انجام نمیگیرد، در صورتی که چنین نیست. خاموشی های مکرر برق سبب خراب شدن نمونه ها و تاخیر در آن جواب به بیماران می‌شود. گرانی روز افزون وسائل وداروها اشکالاتی برای آزمایشگاه ایجادمیکند. تعدادی از آزمایش های درخواستی برای بیماران بیمه شده غیر ضروریست و باعث بالا رفتن هزینه‌درمانی کشور میشود. مواردی مشاهده‌شده که بیمار بیمه شده شخص دیگری را جهت انجام آزمایش به آزمایشگاه معرفی کرده که از پذیرفتن آنها خودداری شده است.

اظهارات بیماران حاضر در آزمایشگاه:

برخی از بیماران فقط از تاخیر در دریافت جواب از آزمایشگاه شکایت داشتند.

ب ـ آزمایشگاه داروپناه در تهران:

علاوه بر آزمایشگاه داروپناه آزمایشگاه های بیمارستان های جم و آبان‌نیزتحت نظرمستقل این آزمایشگاه اداره میشود. جمعا ۳۸ نفر در این ۳ محل کار میکنند. ساعات کار آزمایشگاه داروپناه از ۸ صبح تا ۸ شب میباشد. طبق‌اظهار مسئول آزمایشگاه‌بجز آزمایش های نسج شناسی،کلیه‌آزمایش های دیگر در این آزمایشگاه انجام میشود. علاوه بر بیماران سازمان‌خدمات درمانی و نیروی مسلح شاهنشاهی، بیماران بانک مرکزی‌بیمه‌ایران پلی‌تکنیک ـ رادیو تلویزیون ملی ایران ـ دانشگاه آزاد و بیماران خصوصی نیز به این آزمایشگاه مراجعه می‌کنند. ماهانه در حدود ۱۰۰۰۰ آزمایش از ۲۰۰۰ بیمار انجام میگیرد که حدود ۸۰ درصد آنان بیماران بیمه شده‌میباشند. وسائل آزمایشگاه نسبتا مدرن بود ولی‌به نظر بازرسان‌برای آزمایش های هورمنی کافی نبود. بعلت خاموشی‌های‌مکرر وبرای جلوگیری‌ازفاسد شدن نمونه ها، یک ژنراتور اضطراری خریداری شده بود. محل آزمایشگاه نسبت‌به‌تعداد مراجعان‌خیلی‌کوچک بودولی محل جدیدی تهیه کرده و مشغول تجهیز آن بودند که مورد بازرسی قرار گرفت و کافی و مناسب به نظررسید.

اظهارات مسئول آزمایشگاه:

قیمت وسائل و معرف ها روز بروزگران میشود. وزارت بهداری و بهزیستی درپرداخت صورتحساب ها تاخیر می‌کند. برخی آزمایشهای درخواست شده برای بیماران بیمه‌ای‌غیر ضروریست و باعث افزایش هزینه درمان میشود. گاهی تعداد آزمایش های‌درخواست شده برای یک بیمار بقدری‌زیاد است که برای انجام آنها تائید وزارت بهداری و بهزیستی گرفته میشود. علت این امر به نظر مسئول آزمایشگاه ارزانی نرخ تعرفه بیمه‌و پائین بودن میزان‌فرانشیز است‌زیرا نرخ های مصوب فعلی ۳ سال پیش تعیین‌شده و برای بیمه ۳۳ درصدازنرخ‌مصوب تخفیف قائل شده‌اند و چون میزان فرانشیز یک چهارم است لذا عملا بیمار فقط یک ششم مبلغ مورد تصویب را میپردازد.

بقیه در صفحه ۱۹

بیمار بیمه، برای بستری شدن باید پول پیشکی بپردازد

بقیه از صفحه ۱۸

مسئول آزمایشگاه پیشنهاد میکرد که میزان فرانشیز زیادتر شود و وسائل یا مواد لازم برای آزمایشگاه ها بوسیله وزارت بهداری و بهزیستی وارد و بین آزمایشگاه‌ها توزیع گردد.

درباره طرز کنترل صحت آزمایش های انجام شده در آزمایشگاه ها سئوال شد و معلوم گردید که از طرف وزارت بهداری و بهزیستی محلول هائی جهت آزمایش به آزمایشگاه ها داده می شود که پس از آزمایش جواب ها و عین محلول اصلی را به امریکا می فرستند و نتیجه را که بعداز چند ماه میگیرند به آزمایشگاه ها ابلاغ میکنند تا به میزان اشتباه خود پی برده و آنرا تصحیح نمایند . به نظرهیئت بازرسی این رویه صحیح نیست ولازم است محلول های استاندارد شده‌ای را که میزان مواد آنها مشخص باشد و با کد های محرمانه شناخته شوند بین آزمایشگاه ها توزیع کنند و سپس جواب ها را جمع آوری و در اسرع وقت با جدول مربوط مقایسه نمایند و نتیجه را به آزمایشگاه ها اطلاع دهند تا وسایل و دستگاه ها را تصحیح و تنظیم کنند اگر نه باروش فعلی ، آزمایشگاه هاممکن است مدتها به اشتباهات خود، هر چند معدود واندك باشد ادامه دهند و پس از اخذ جواب از امریکا نیز چون در ظرف این مدت طولانی ممکن است دستگاه ها انحرافات دیگری پیدا کرده باشند تصحیح و تنظیم آنها کامل نباشد. نماینده وزارت بهداری و بهزیستی یادآور شد که اقدامات لازم در مورد آزمایشگاه کنترل بمنظورانجام هرچه بهتر وظایف مربوط معمول گردیده است .

اظهارات بیماران حاضر در آزمایشگاه :

برخی از بیماران ازاین که تعدادی از آزمایشگاه های معتبر و خصوصی تهران اخیرا با سازمان تامین خدمات درمانی قطع همکاری کرده‌اند ناراضی بودند.

پیشنهاد های هیات بازرسی:

۱ـ رسیدگی به نحوه استاندارد کردن آزمایش ها:

۲ـ بازرسی های مستمر برای رسیدگی به وسائل وانواع آزمایش های انجام شده در آزمایشگاه ها .

۳ـ یکنواخت نمودن معرف های لازم آزمایشگاهی بمنظور تسهیل در کار آزمایشگاه‌ها و صرفه جوئی در هزینه های درمانی.

پ ـ کلینیک رادیولژی عطری در تهران :

این موسسه علاوه براین که همکار سازمان تامین خدمات درمانی است از بیماران بیمه های دیگر نظیر شهرداری ، بانك مرکزی و بانك توسعه صنعتی نیز رادیو گرافی بعمل می‌آورد . در خرداد ماه جاری ۳۶۰ بیمار بیمه‌ای ، که ۸۰ درصد مراجعان را تشکیل می دهند ، باین کلینیك رادیو ـ لوژی مراجعه نموده‌اند.

غیراز پزشك مسئول یك نفر تکنیسین ، یك نفر منشی ویك نفر مسئول تاریك خانه نیزدر آنجا کار میکردند . این مرکز مجهز به سه دستگاه رادیو ـ گرافی ۵۰۰ میلی آمپری ویك دستگاه رادیو گرافی دندان است . وسعت اتاقها کافی به نظر نمی‌رسید ولی طبق اظهار پزشك مسئول ، محل جدیدی خریداری شده که تا ۶ ماه دیگر به آنجا نقل مکان خواهند کرد.

اظهارات مسئول رادیولوژی :

نرخ تعرفه خدمات درمانی پائین است. خاموشی های مکرر برق سبب از کار افتادن دستگاه ها و تاخیر درانجام رادیوگرافی و سرگردانی بیماران میشود. بهای دستگاه‌های رادیو لوژی و وسایل یدکی آنها بطور روز ـ افزون گران تر میشود بطوری که گاهی بهای بعضی قطعات تا ۴۰۰ درصد افزایش یافته‌است. دصد کلیشه های سالم در بیماران بیمه‌ای اندکی بیشتراز بیماران خصوصی است .

مصاحبه با بیماران :

از بیمه شکایتی نداشتند و از مسئول رادیو لوژی راضی بودند.

۴ـ بازرسی از بیمارستان خصوصی نصرت در تهران :

در تاریخ ۲۲ر۴ر۲۵۳۶ از بیمارستان خصوصی نصرت بازرسی شد. این بیمارستان در یك ساختمان ۴ طبقه استیجای بدون آسانسور و پارکینك به وسیله یك نفر رئیس بیمارستان، که صاحب امتیاز بیمارستان نیز میباشد، اداره میشود. بیمارستان دارای ۵۰ تخت است و ۶۰ نفر پزشك آزاد «بطور "Open Staff"

بیماران خودرا اغلب در قسمت جراحی، زنان و مامائی این بیمارستان بستری می نمایند. واز درآمد پزشکان ۱۰ درصد برای مخارج بیمارستان کم می شود. بیمارستان نصرت همکار سازمان تامین خدمات درمانی است و درآذرماه ۲۵۳۵ توسط وزارت بهداری و بهزیستی ارزشیابی و ضمن اعلام نواقص، بعلت نداشتن داروخانه ودرمانگاه در طبقه بندی درجه ۴ شناخته شده است. در تاریخ بازرسی از ۵۰ تخت بیماستان ۳۲ تخت اشغال بود که ۲۶ نفر آنها بیماران بیمه‌ای و بقیه خصوصی بودند . بر طبق اظهار رئیس بیمارستان ، درصد اشغال تخت بطور متوسط ۸۵ الی ۹۰ درصد است وبیمه‌شدگان معمولا ۹۰ درصد بیماران بیمارستان را تشکیل میدهند . از بیماران سرپائی روزها بوسیله رئیس بیمارستان در دفتر نامبرده و اطاق مجاور که حالت یك کلینیك رادارد و شبها بوسیله دو تن پزشك که یك شب در میان کشیک میدهند پذیرائی می‌شود .

بیمارستان در ساختمان مجاور دارای بخش رادیولوژی و آزمایشگاه است که بعلت نداشتن مسئولان مربوط فعالیتی نداشت . پرونده ها از لحاظ تکمیل بودن آنها بررسی و مشاهده شد که ورقه رضایت ـ نامه ـ برك اعزام بیمار به‌اطاق عمل و نیز صورت مصرف شده دارو بطور کلی ناقص است .

بررسی پرونده اطاق عمل نشان داد که در اردیبهشت ماه ۳۶ تعداد ۲۱۲ عمل جراحی انجام گرفته که ۶۸ درصد آن مربوط به بیماران بیمه‌ای و بقیه خصوصی بوده‌است .

همچنین آمار زایمان های خرداد ماه ۱۵۳ زائو بوده که ۴۲ نفر خصوصی و ۱۱۱ نفر بیمه شده بوده‌اند . از میان این تعداد ۶ نفر عمل سزارین شده بودند در صورتی که از ۴۲ زائوی خصوصی فقط یك نفر سزارین شده بود.

در بررسی همچنین معلوم گردید که پزشکان میـــزان حق‌العمل جراحی و سایر مخارج بیمارستانی رابرای بیماران به طور وضوح معلوم نمی نمایند و در موقع مرخص شدن بیمار ناچار به پرداخت صورت حساب میباشد. بیمارستان دارای سیستم شوفاژ، کولر و موتور برق اضطراریست . نظافت بخش هابطور کلی خوب بود. شستشوی کلیه لباس بیماران و ملافه ها برابر قرارداد در خارج از بیمارستان انجام میشود. ۱ سپزخانه دارای یك دستگاه فریزر ، ظرفشوئی بود ولی یخچال آن کارنمیکرد.

رئیس بیمارستان از کمی تعرفه درمانی وزارت بهداری و بهزیستی ونحوه پرداخت آن ناراضی بودو همچنین ازافزایش بی‌رویه حقوق پرسنل فنی بیمارستان شکایت داشت. و بهمین لحاظ نمی توانست تعداد کادر فنی خود را حتی درحداقل نگهداری نماید.

پیشنهاد ها:

۱ـ صورت حسابهای بیمارستانها توسط سازمان تامین خدمات درمانی وزارت بهداری و بهزیستی بموقع پرداخت شود.

۲ـ بیمارستان یك برك سند هزینه بیماران را در پرونده نگهداری نماید .

۳ـ وزارت بهداری وبهزیستی اوراق پرونده بیماران را در کلیه بیمارستان ها اعم از خصوصی و یا عمومی یکنواخت وهماهنك نماید.

۴ـ وزارت بهداری و بهزیستی تسهیلات لازم را جهت تامین آموزشگاه های پرستاری و بهیاری بمنظور برطرف نمودن کمبود شدید کادر پرستاری کشور فراهم نماید.

۵ـ باکمك ونظارت سازمان های ذیربط ضوابط خاصی جهت جلوگیری از جابجائی کادر پیراپزشکی بیماستان ها تدوین و بموقع اجرا گذاشته شود.

۵ـ بازرسی از ۵ مطب و ۵ داروخانه در تهران :

در تاریخ ۹ر۴ر۳۶ از ۵ مطب و ۵ داروخانه واقع در خیابان امیریه بازرسی اتفاقی بعمل آمد.

مشاهدات هیات بازرسی :

الف ـ بازرسی از مطب ها:

در یکی از مطب ها که متعلق به یك خانم پزشك متخصص زنان بود با این که ویزیت بیماران خصوصی ایشان ۳۰۰ ریال میباشد معذالك بیماران خصوصی و بیمه‌ای رابطور مجزا یکرو زدرمیان قبول مینماید ازبررسیهائی که به عمل آمد معلوم شدکه این پزشك ماهانه در حدود ۱۰۰۰ الی ۱۲۰۰ بیمار بیمه‌ای یعنی روزانه حدود ۸۰ الی ۸۵ بیمار مربوط به‌خدمات درمانی نیروی مسلح شاهنشاهی راپذیرائی میکند ، درصورتی که درروزهای ویزیت بیماران خصوصی تعداد آن ها از ۳۰ نفرتجاوز نمی نماید.

خانم دکتر شخدصا معتقد بود که کثرت مراجعه بیماران بیمه‌ای باعث شده که سطح درمان از نظر کیفی فوق‌العاده پائین بیاید و بیماران بیمه شده نیز گله داشتند که بین آنها و بیماران خصوصی تفاوت زیادی قائل میباشند ورسیدگی لازم انجام نمیشود و بعضی از آنها حاضر بودند برای آنکه بهتر معاینه ومعالجه شوند ، باقبول هزینه‌از امکانات بیماران خصوصی استفاده نمایند.

از بقیه ۴ مطب موردبازرسی که متعلق به پزشکان عمومی بود، ۳ پزشک باسازمان تامین خدمات درمانی همکاری‌داشتند. همگی از پائین بودن نرخ‌تعرفه خدمات درمانی در مقایسه با افزایش روز افزون هزینـــه زندگی شکایت داشتند و از اینکه در بعضی از مطبهـــا روزانه بیش از ۱۵۰ بیمار ویزیت میشوند، پیشنهادکنترل از طرف مقامات مسئول را داشتند.

همچنین از فرق فاحش بین میزان حق ویزیت پزشکـــان عمومی ومتخصص، تاخیر در پرداخت صورتحسابها وویزیت بیماران عمومی توسط پزشکان متخصص انتقاد میکردند.

در مصاحبه با بیماران ، اکثرا پزشك خود را آزادانه انتخاب نموده و روبه‌مرفته از پزشکان معالج خود راضی بودند ولی از کمبود یانایابی برخی از اقلام داروئی شکایت داشتند.

ب ـ بازرسی داروخانه ها د رتهران :

درموقع بازرسی از ۵ داروخانه مسئولان هیچکدام دردارو خانه حضور نداشتند. طبق اظهار کارکنان داروخانه ها بیش از نصف نسخه‌ها را نسخ بیمه شدگـان تشکیل میدهـد و کمبود و نـایـابی بعضی از اقلام داروئی را مصنوعی دانسته اظهار میداشتند کـه نمایندگان فروش بانتظارگرانتر شدن قیمت داروها، دارو را بـه بـــازار عرضه‌نمی‌کنند. بطوریکه اخیرا دارو های بعضی از کارخانه ها که در بازار نایاب بودپس ازگران شدن دوباره به بازار عرضه شده ولی دارو های برخی از کارخانه ها بانتظارگرانی هنوز نایاب است. مسئولان داروخانه‌ها از تصمیم وزارت بهداری و بهزیستی دائربه پرداخت ۸۰ درصد کل بهای نسخ ارائه شده خوشحال و امیدوار بودند ولی از اینکه هر ماه مبلغی ازبهای نسخ را بعلت نقائصی کـــه گاهی مربوط به داروخانه نیست کم میکنند ناراضی بودند و اظهار میداشتندکه سود داروخانه اصولا کـم است . همچنین اظهار می‌داشتندکه‌قسمتی ازاشکالات داروخانه ها با بیمه‌شدگان پس از توزیع تابلو هـای راهنمائی از طرف وزارت بهداری و بهزیستی کمتر شده است. در مصاحبه بـا بیماران داروخانه ها معلوم شد که اکثر آنان‌بجز کمبود برخی از اقلام داروئـــی شکایت دیگری ندارند.

پیشنهاد های هیات بازرسی درمورد مطب‌ها:

۱ـ تجدید نظر در نرخ تعرفه خدمات درمانی و متناسب کردن تعرفه پزشک عمومی با متخصص بمنظور کمکبه کاهش تخصص‌گرائی پزشکان که در سالهای اخیر وضع بسیار نامطلوب از نظر نیروی انسانی پزشکی کشور ، که احتیاج مبرم به پزشک عمومی دارد، ایجاد نموده است.

۲ـ بمنظور جلوگیری از ویزیت بی مورد بیماران عمومی توسط متخصصین و در نتیجه افزایش هزینـه های درمانی‌کشور ،پیشنهاد میگردد روی نسخ بیماران بمنظور رعایت حفظ اسرار پزشکی تشخیص بیماری به صورت کـدبندی نـوشته شود.

این امر ضمنا کمک بـه شناسائی درجه شیوع و بروز بیماریها مخصوصا بیماریهای واگیر خواهـد نمود.

۳ـ بازرسی مستمر از مطب پزشکان همکار بمنظور از بین بردن تفاوت موجوددر نحوه ویزیت بیماران بیمه‌ای و خصوصی.

۶ـ بازرسی از بیمارستان و زایشگاه خصوصی تبریز کلینیك در تبریز

مشاهدات هیات بازرسی:

بیمارستان مزبوردربهمن ماه ۳۴ با شرکت ۱۷ نفر پزشک درخیابان منجم‌تبریز تاسیس شده ، و از همـان زمان همکاری خود را بـا سازمان تامین خدمات‌درمانی آغاز نموده است.

بیمارستان در یکساختمان قدیمی ۴ طبقه و یک طبقه زیر زمین بدون آسانسور قرار گرفته و بنا به اظهـار متصدیان با ظرفیت ۵۰ تخت خواب به دو قسمت مردانه و زنانه تفکیک شده است. بیماران داخلی ۱۷ پزشک ، ۲۴ نفر پرستار و بهیار ، ۸ نفـر کارمند اداری ، ۲ نفر آشپز و سه نفر کمک آشپز و ۳۰ نفر بعنوان تمیزکار است.

بیمارستان دارای دو اطاق عمل و یک اطاق زایمان و یک اطاق برای نوزادان با ۶ تخت میباشد و یـک آزمایشگاه و یک نفر فوق‌ـ لیسانس آزمایشگاه دارد که بنابه اظهار نامبرده قادربـه انجام اکثرآزمایش هااست. بیمارستان دارای کولر آبی و شوفاژ ، و آشپزخانـه بیمارستان بسیار کوچک و غیر بهداشتی وفاقد یخچال کافی و ماشین ظرفشوئی بود و متخصص تغذیـه نداشت.

بیمارستان فاقد بخش رادیولوژی ـ داروخانه ـ موتور برق اضطراری و رختشویخانه است و البته بیماران درخارج‌ازبیمارستان شسته میشود . در ضمن بازرسی از بیمارستان مشاهده شد که تعداد ۷۳ تخت خواب در بیمارستان وجود دارد که نحـوه استقرار تخت دو اطاقهابا فضای اطاق متناسب نیست. ۷۵٪ بیماران را بیماران بیمه‌ای تشکیل میدهند.

توالت ها و حمام غیر بهداشتی و تعداد آنهاکمتر از میزان مورد نیاز بـود. بیمارستان‌درتاریخ ۲۱ر۳۵۱۲ ارزشیابی شده و زیـر استاندارد محسوب شده.با وجود این براساس دستور صادر شده‌از دفترارزشیابی مرکز با نرخ ۶۵۰ ریال‌برای هر روز تخت که مربوطبه بیمارستان درجه ۴ است به همکاری خود با بیمه ادامه میدهد . دربازرسی ازبخش ها وپرونده بیماران‌مشاهده شد که اغلب پرونده هـا بدون شرح حال بیمار و شرح‌عمل‌و گزارش‌پرستاری و آزمایشهای لازم‌وتشخیص بیماری است. در ایـن بیمارستان اعمال بزرگ‌نظیر گاستروکلومی و لامینگتومی انجام میگیرد.

بعلاوه در بسیاری از اعمال که احتیاج به‌آزمایش آسیب شناسی دارد ایـن آزمایش انجام نمی‌گیرد و علت را هم پزشکان عـدم همکاری‌متخصصین موجود در شهر تبریز با پزشکان‌آن بیمارستان ذکر مینمایند.

پیشنهاد:

باتوجه به‌اینکه بیمارستان زیـر استاندارد و دارای نواقص فراوان میباشدولی اعمال جراحی بزرگ بدون ایجاد شرایط لازم و آزمایشهای ضروری انجام میدهـد، هیات بازرسی پیشنهاد مینماید که نسبت‌به پیگیری و ارزشیابی مجدد این گونه بیمارستانها و رساندن آنهابسطح‌استاندارد اقدام سریع بعمل آید.

بازرسان بازرسی ویـژه نظامی :

سرهنگ دکتر ربیع معانی ـ سرهنگ دکتر بهمن سیاه پوش ـ سرهنگ دکترمحمود پناهشاهی ـ سرهنگ دکتر تیمور رضائی ـ سرهنگ دکتر رضا مرتضوی .

نمایندگان حزب رستاخیز ملت ایران:

دکتر محمدحسین اعتمادی ـ دکتر عطارد مجتبائی.

نمایندگان وزارت بهداری و بهزیستی :

دکتر محمد حسین کریمیا ـ دکتر احمد هوشمند.

کارشناس و مسئول کمیته:

دکتر گاراگین ساروخانیان.

دانشگاه ملی ایران

آگهی پذیرش برای دوره تخصصی دیالیز

مرکز پزشکی آموزشی و درمانی سعادت آباد وابسته به دانشگاه ملی ایران تعدادی پرستار لیسانسیه را از طریق مصاحبه برای گذراندن یك دوره ۳ ماهه تخصصی دیالیزمی پذیرد .

مدارك لازم برای ثبت نام :

۱ـ فتوکپی دانشنامه لیسانس یـا گواهی آموزشگاه مربوطه دو برك
۲ـ فتوکپی شناسنامه دوبرك
۳ـ عکس ۴ × ۶ ۶ قطعه
۴ـ معرفی نامه از موسسه مربوطه (در صورت معرفی‌ازطرف‌موسسات) دو برك
۵ـ گواهی عدم سوءپیشینه بـرای داوطلبان غیرشاغل یك‌برك

شهریه داوطلبان ماهیانه ده‌هزار ریال است که بوسیله داوطلب یـا موسسه‌ای که‌وی را معرفی نموده است پرداخت خواهد شد .

در صورتیکه داوطلبان تعهد یك سال خدمت در دانشگاه ملی ایران را بدهند از پرداخت شهریه معاف خواهند بود.

داوطلبان میتوانند همه روزه از ساعت ۸ تا ۳ بعد از ظهر (غیر از پنجشنبه ها و ایام تعطیل) از اول‌تا پایان شهریور ماه بادردست داشتن مدارك فوق جهت ثبت نام به مرکز پزشکی آموزشی و درمانی سعادت آباد (واقع در اوین) مراجعه نمایند.

دانشگاه ملی ایران

آگهی ثبت نام از پذیرفته‌شدگان دانشکده کشاورزی زنجان در سال ۳۷-۲۵۳۶ شاهنشاهی

الف ـ نام‌نویسی پذیرفته شـدگان دانشکـده کشاورزی زنجان از تاریخ ۲۰ر۶ر۳۶ لـغـایت ۲۵ر۶ر۳۶ با ارائه مدارك زیر انجام خواهد شد .

۱ـ عکس ۴ × ۳ تمام‌رخ جدید ۱۸ قطعه
۲ـ اصل شناسنامه و ۵ برك فتوکپی آن
۳ـ اصل دیپلم یا جواز قبولی ششم متوسطه و یك برك فتوکپی آن
۴ـ اصل‌ریز نمرات تائیدشده‌ششم متوسطه ویك برك فتوکپی آن
۵ـ برك درخواست تائیدیه دیپلم ۶ـ اصل کارنامه آزمون همگانی ۲۵۳۶ و یکبرك فتوکپی آن
۷ـ اصل دفترچه آماده بخدمت‌بدون غیبت که مهلت آن سپری نشده باشد یا برك معافیت از خدمت یـا خاتمه خدمت و یك برك فتوکپی‌آن برای مشمولینی که دیپلم قبل از خرداد ۲۵۳۶ داشته باشند.
ب ـ نام نویسی دانشجویان سال دوم و سوم دانشکده از تاریخ ۱ر۷ر۳۶ لغایت ۵ر۷ر۳۶ شاهنشاهی انجام خواهد پذیرفت .

دانشکده کشاورزی زنجان

آگهی مناقصه

کشتارگاه صنعتی تبریز وابسته بسازمان گوشت کشور (شرکت سهامی) احداث‌دوباب استخر ذخیره آب و یکدستگاه ساختمان‌دیزل ژنراتور را برابر نقشه ومشخصات موجود باشرایط زیر از طریق مناقصه به پیمانو اگذار مینماید.

۱ـ انجام عملیات طرح مذکور طبق‌برآورد وهزینه دفترفنی کشتارگاه با در نظر گرفتن قیمت های پایه سال ۲۵۳۶ و ضرایب‌متعلقه سازمان برنامه وبودجه بمبلغ چهارمیلیون‌و هشتصد هزار ریال (۴۸۰۰٫۰۰۰ ریال) .

۲ـ پیشنهاد دهندگان بایستی معادل ۵ درصد کل اعتبار اعلام شده را بصورت تضمین نامه بانکی‌یانقد بحساب‌شماره ۹۱۰۹۶ کشتارگاه نزد بانک ملی ایران شعبه تبریزسپرده وفیش مربوطه را ضمیمه پیشنهاد خود نمایند.

۳ـ پیشنهاد دهندگان بایستی پیشنهادات‌خود را در پاکت لاک و مهر شده بانضمام برگ پیشنهادی ضمانت نامه یا فیش سپرده‌وکلیه مدارک و مشخصات لازمه را تاساعت ۱۲ صبح روز ۲۶ر۶ر۳۶ بدفتر کشتارگـاه‌تبریز تسلیم ورسید دریافت دارند.

۴ـ پیشنهادات واصله در ساعت ۴ بعداز ظهر همانروز ۲۶ر۶ر۳۶ بوسیله کمیسیون اعلام برنده قرائت خواهد شد.

۵ـ حضور پیشنهاد دهندگان و یانماینده آنها در جلسه آزاد است و به پیشنهاداتی‌که فاقد سپرده و بعد از موعدمقرر بدفترکشتارگاه‌تسلیم شود ویا مخدوش ومشروط باشد ترتیب اثر داده نخواهد شد.

۶ـ مدت انجام کار از تاریخ عقد قرارداد بمدت سه ماه خواهد بود.

۷ـ کشتارگاه در رد یا قبول یک یا کلیه‌پیشنهادات مختار است.

۸ـ سپرده نفرات اول‌تا سوم‌تا عقدقرارداد در کشتارگاه نگهداری خواهد شد درصورت امتناع از پیمان سپرده آنان به نفع کشتارگاه ضبط میگردد.

۹ـ کلیه هزینه‌های درج آگهی و غیره بعهده برنده مناقصه است.

کشتارگاه صنعتی تبریز

آگهی استخدام

سازمان خبرگزاری پارس بمنظور تکمیل کادر مالی خوددر تهران افرادزیررا بهمکاری دعوت مینماید :

ردیف	عنوان شغل	شرایط احراز
۱ـ	حسابدار	دارا بودن دانشنامه فوق‌لیسانس و یا لیسانس در یکی از رشته‌های حسابداری ـ بانکداری ـ بازرگانی ـ مدیریت بازرگانی وطی دوره کارآموزی در زمینه مربوطه
۲ـ	حسابدار	دارا بودن فوق دیپلم و یا دیپلم کامل متوسطه مرجحا در یکی از رشته‌های ریاضی ، طبیعی و یا بازرگانی‌وطی دوره‌حسابداری مقدماتی

داوطلبان واجد شرایط میتوانند برك درخواست ذیل را همراه ۲ قطعه عکس تکمیل و حداکثر ده روزبعداز انتشار آگهی به نشانی تهران ـ خیابان پهلوی دوراهی یوسف آباد اداره کارگزینی سازمان خبرگزاری پارس ارسال دارند.

پروانه شرکت در امتحان در روز یکشنبه ۱۰ر۷ر۲۵۳۶ بین داوطلبان توزیع خواهد شد م الف ۱۴۴۵۷

فرم درخواست استخدام

نام خانوادگی ـ نام ـ نام‌پدر
شماره شناسنامه ـ محل صدور
تاریخ تولد ـ مدرك و رشته تحصیلی
وضع خدمت وظیفه ـ نشانی کامل
امضاء داوطلب

آگهی ثبت نام از پذیرفته‌شدگان دانشکده کشاورزی زنجان در سال ۳۷-۲۵۳۶ شاهنشاهی

الف ـ نام‌نویسی پذیرفته شـدگان دانشکـده کشاورزی زنجان از تاریخ ۲۰ر۶ر۳۶ لـغـایت ۲۵ر۶ر۳۶ با ارائه مدارك زیر انجام خواهد شد .

۱ـ عکس ۴ × ۳ تمام‌رخ جدید ۱۸ قطعه
۲ـ اصل شناسنامه و ۵ برك فتوکپی آن
۳ـ اصل دیپلم یا جواز قبولی ششم متوسطه و یك برك فتوکپی آن
۴ـ اصل‌ریز نمرات تائیدشده‌ششم متوسطه ویك برك فتوکپی آن
۵ـ برك درخواست تائیدیه دیپلم ۶ـ اصل کارنامه آزمون همگانی ۲۵۳۶ و یکبرك فتوکپی آن
۷ـ اصل دفترچه آماده بخدمت‌بدون غیبت که مهلت آن سپری نشده باشد یا برك معافیت از خدمت یـا خاتمه خدمت و یك برك فتوکپی‌آن برای مشمولینی که دیپلم قبل از خرداد ۲۵۳۶ داشته باشند.
ب ـ نام نویسی دانشجویان سال دوم و سوم دانشکده از تاریخ ۱ر۷ر۳۶ لغایت ۵ر۷ر۳۶ شاهنشاهی انجام خواهد پذیرفت .

دانشکده کشاورزی زنجان

آگهی استخدام دراموزشگاه گروهبانی فنی نیروی هوائی شاهنشاهی

نیروی هوائی شاهنشاهی تعدادی داوطلب برای تحصیل درآموزشگاه گروهبانی فنی با شرایط وامتیازات زیر استخدام می نماید .

الف ـ شرایط :

۱ـ تابعیت دولت شاهنشاهی ایران ومتدین بودن بیکی ازادیان اسلام ،مسیحی ،کلیمی و زرتشتی .
۲ـ داشتن گواهینامه سوم متوسطه و یا سوم راهنمائی با معدل ۱۲ ، ضمنا دارندگان مدارك تحصیلی بالاتر حق‌تقدم دارند.
۳ـ نداشتن افراد تحت تکفل و سپردن تعهد خدمت طبق مقررات ارتش شاهنشاهی.
۴ـ داشتن حداقل سن ۱۵ سال و حداکثر ۲۴ سال و برای کسانیکه خدمت زیر پرچم را انجام داده‌اند ۲۵ سال تمام.

ب ـ حقوق و مزایا :

۱ـ هنرآموزان در مدت تحصیل شبانه‌روزی بوده‌وعلاوه بر این که هزینه‌ای متحمل نمیشوند ماهانه ۷۵۰۰ ریال دریافت خواهند داشت وپس‌از احراز موفقیت در آزمایشات وپایان دوره بدرجه گروهباندومی مفتخر و برابر قانون از ترفیعات بعدی بهره‌مند میگردند .
۲ـ اولین حقوق و مزایای گروهبانی در مرکز ۲۳۰۵۰ ریال و درخارج ازمرکز حداقل ۳۳۶۱۰ ریال خواهدبود.
۳ـ درجه‌داران از مزایای مفیدی نظیر پس‌انداز تامین آتیه که باکمك وزارت‌جنك و بهره حاصله مبلغ آن درصورت ۳۰ سال خدمت در حدود ۳۴۰۰۰۰۰ ریال بالغ میگردد ، وام مسکن باشرایط مناسب امکان استفاده ازخانه های سازمانی ، درمان خودو خانواده ، خرید از فروشگاه های ارتشی‌باتخفیف قابل ملاحظه بهره‌مند میگردد.

داوطلبان برای استفاده از موقعیت و ثبت‌نام میتوانند هرچه زودتر باعین مدرك تحصیلی‌وفتوکپی آن،شناسنامه «عکس دار» ، ودوبرك فتوکپی آن و ۲۲ قطعه عکس ۴ × ۳ تاتامین‌احتیاج همه‌روزه باستثناء تعطیلات رسمی از ساعت ۷ر۳۰ الی ۱۶ در تهران بفرماندهی آموزش های هوائی واقع در خیابان دماوند ، ایستگاه فرودگاه و در شهرستان ها به پایگاه های‌و ایستگاه های هوائی یامراکز کاریابی وزارت‌کار وامور اجتماعی‌مراجعه نمایند. م الف ۱۴۳۴۸

نیروی هوائی شاهنشاهی

آگهی مناقصه

شهرداری خورموج برابر تصویب‌نامه جلسه مورخ ۱۵ر۳ر۳۶ انجمن شهر وتائیدیه شماره ۲۳۴ مورخ ۲۲ر۳ر۳۶ بخشداری عملیات تخریب قلعه مخروبه خورموج وحمل آوار آن بخارج از شهر باستثناء برج جنوبی غربی‌آن باشرائط‌زیر بمناقصه میگذارد .

۱ـ مبلغ کل قرارداد دومیلیون ریال .
۲ـ شرکت کنندگان درمناقصه باید صلاحیت فنی از دفتر مهندسی استان داشته باشند .
۳ـ شرکت کنندگان درمناقصه باید مبلغ یکصد هزار ریال بعنوان سپرده در حساب (۱۲۵) شهرداری دربانك ملی خورموج واریزو فیش آن‌ضمیمه‌پیشنهاد خود نمایند.
۴ـ شرکت کنندگان درمناقصه باید رعایت منع مداخله کارمندان‌را بنمایند .
۵ـ شرکت کنندگان در مناقصه باید تا آخروقت اداری روزپنج‌شنبه ۷ر۷ر۲۵۳۶ به دفترشهرداری‌مراجعه وپیشنهادات خود که در پاکت لاك‌و مهرشده باشد تسلیم نموده و رسید دریافت نمایند.
۶ـ پیشنهاد های رسیده در ساعت ۱۰ صبح روزبعددر کمیسیون مناقصه که د ردفتر شهرداری‌تشکیل میشود باز وقرائت خواهد شدحضور پیشنهاد دهندگان در کمیسیون مناقصه آزاد است .
۷ـ شهرداری می تواند مبلغ ۱۰ درصد کل کار اضافه و یاکسر نماید .
۸ـ شهرداری در رد یا قبول یك یاکلیه پیشنهادات مختار است به پیشنهاد هائی که بعد ازموعدمقرر رسیده و همچنین مبهم ومخدوش و فاقد سپرده باشد ترتیب‌اثر داده نخواهد شد .
۹ـ درصورتی‌که برنده‌مناقصه از روز قرائت پیشنهادها ظرف یك هفته حاضر بعقد قرارداد و انجام‌کار نباشد . سپرده وی بنفع شهرداری ضبط خواهد شد و در موردبرندگان دوم وسوم نیز بهمین ترتیب رفتار میگردد .
۱۰ـ مدت انجام کار از تاریخ انعقادقرارداد بمدت (۳۰) روز خواهد بود .
۱۱ـ برنده مناقصه در موقع‌عقد قرارداد باید معادل ۱۰ درصدکل کاررا بعنوان حسن انجام کار بـه‌صورت تضمین نامه بانکی در بانك ملی خورموج یا اسناد خزانه بـه شهرداری تادیه نماید .
۱۲ـ هرگونه هزینه از قبیل آگهی ـ عوارض بیمه وغیره بعهده برنده متاقصه خواهد بود.

شهردار خورموج ـ علم بلادی

بانک ملی ایران

نیم قرن

خدمت باقتصاد وملت ایران،

(پنجاه سال قبل)

روز بیستم شهریور ۲۴۸۷ شاهنشاهی

بانک ملی ایران بدست توانای رادمرد بزرگ تاریخ ایران

اعلیحضرت رضاشاه کبیر

تأسیس شد

وامروز

بیستم شهریور ۲۵۳۶

بانک ملی ایران

پنجاهمین سال خدمات ارزنده خودرا آغاز میکند

غزلیات و قصاید امیری فیروزکوهی

اعتباری دیگر برای ظرافتهای سبک هندی

امیری فیروزکوهی را که اینروزها مجموعه غزلیات و قصائدش منتشر شده است با صائب و سبک هندی می شناسیم. کوشش امیری در چاپ و انتشار دیوان صائب و دفاع از سبک هندی موجب شد که یکی از آزمایش های ادبی تاریخ ایران که بطور موقت و به زور جنجال شاعران دوران بازگشت ازحیات ادبی ایران کنار گذاشته شده بود دوباره پابه صحنه حیات بگذارد. گرچه هنوز بسیاری از سردمداران ادب کهن بودند که درادامه جانبداری از شاعران دوران بازگشت با سبک هندی از در مخالفت در می آمدند. هنوز هم در هیچ یک از پژوهش های ادبی نمی توان دید که محققان ما به شعرهائی که بعداز جامی گفته شده استناد ادبی کنند زیراکه جامی را آخرین برگ فرهنگ شعری می دانند که خلف صالحی ندارد. پرداختن به این نکته که چراسبک هندی اینگونه مورد بی مهری شاعران دوران بازگشت قرارگرفت مجالی دیگر میخواهد اما همین اندازه میتوان اشاره کرد که گویا ذهن سترون شاعران آن دوران در مبارزه با سبک هندی راه دیگری جزرجعت به سبک خراسانی و عراقی نمی شناخت که این خود فاجعه‌ای عظیم بود، زیرا هردوسبک خراسانی و عراقی بعداز کمال یافتن و پروردن بزرگانی چون فردوسی، ناصر خسرو، نظامی، سعدی و حافظ راهی برای کسی باقی نگذاشته بودند که حافظی دیگر یا ناصر خسرو دیگری دردامن آنان پرورده شود. جلوه مجدد سبک هندی درروزگارما خود مهر باطله‌ای بود که براین آزمایش خورد و گویا هروقت که سبک عراقی و خراسانی به بن بست می رسند سبک هندی برحسب ضرورت بافت ادب فارسی باید پابه میدان بگذارد. در هرحال امیری فیروز کوهی در چنین حال و هوائی خطر کرد و به دفاع ازسبک هندی و صائب برخاست. اوخود با چهل سال زیستن دراین حال و هوا و جستجودردیوان صائب و سبک هندی مجال دیگری در پرداختن به دیگر سبک های شعری نیافت که ذوق خودرا بیازماید یا اینکه طبیعت مخالف او با سبکهای دیگر به اواین اجازه را نداد. همانطور که صائب رااوج تکامل سبک هندی می دانیم امیری نیز درروزگار مانقطه تکامل مجدد سبک هندی است که با اختلاف سه قرن بعداز صائب پا به میدان می گذارد. امیری را نیز مانند صائب باید در غزلیاتش شناخت که بر خوردار از هنر شعری محض است، زیرا اوج شکوفائی شعر در این سبک همان قالب غزل است که هم در سبک هندی و هم در سبک های خراسانی و عراقی با طبیعت شاعران این سرزمین سخت سازگار است. همانطوری که در تمام دوران صفویه یک قصیده باشناختی که از آن درذهن داریم ساخته نشد کوشش امیری هم دراین زمینه راه به جائی نمی برد زیرا که قصیده یکی از قالب های شعری بویژه در سبک خراسانی است و با معیارهای فکری سبک هندی سازشی ندارد.

ویژگیهای شعر امیری

در شناخت امیری فیروز کوهی ناگزیر باید اشاره‌ای به ویژگی های سبک هندی داشت، این سبک را حلقه اتصال هنرسخنوری شاعران ایران و فلسفه هندوان و ادبیات سنسکریت می توان خواند که دردوران صفویه تکوین پذیرفت، نازک خیالی، باریک اندیشی، مضمون یابی، استفاده از واژه ها و ترکیبات ساده لفظی و محاوره‌ای از ویژگی های سبک هندی است که تا پیدایش این سبک در عالم ادبیات ایران بی سابقه بود. استعاره، تشبیه، ایجاز، تمثیل و دخل و تصرف در طبیعت اشیاء و عناصر بی جان طبیعت و بیان سمبلیک آنها همه در این سبک موجب شده‌اند که گسترش خاصی در سبک هندی نسبت به سبک های دیگر ادبی پیداشود.

مضامین شعری به جای آنکه شاعر درذهنیت مطلق به دنبال آن بگردد از لابلای طبیعت و زندگی انسان دربرخورد با طبیعت ومسائل انسانی جان میگیرد و در این راه شاعر از تخیل صرف به عینیت می گراید، درسبک هندی بار احساسی شاعر در انتقال احساس شاعرانه از یک آن شاعرانه یک غزل پدید نمی آورد بلکه می کوشد چندین موضوع ومضمون در غزل بیاورد، بطوری که ذهن خواننده در مطالعه غزل سبک هندی مدام به دنبال پی بردن به دقایق فکری شعر درروی واژه ها و کلمات پیچ و تاب می خورد و ازکلمه‌ای به کلمه‌ای دیگر می غلطد. تنها تفاوتی را که میتوان در شعر امیری فیروز کوهی با شعر شاعران سبک هندی دوران صفویه شناخت مسئله زبانی است که امیری درخدمت بیان شعری خود دارد، زبان شعری اوروان تر و تازه تر و زنده تر اززبان صائب و کلیم است، زیرا زبان امروز امیری بازبان انروز صائب و کلیم اختلاف زمانی بسیار دارند. امیری از مایه تکامل یافته زبان برخوردار است این مایه موجب می شود که روانی و سلاست بیشتری در غزلیات امیری نسبت به دیگر آثار سبک هندی به چشم بخورد که شعرش را تااندازه‌ای به رگه های شیوائی در آثار سبک عراقی نزدیک میکند تجربه امیری فیروزکوهی در غزل نشان می دهد که هنوز این قالب شعری که از رودکی تا زمان ما سابقه تاریخی دارد میتواند همچنان در هرسبکی بیان کننده وسیع مسائل انسانی و عاطفی باشد، حتی بسیاری از شاعران نوپردازروزگار ماکه ضرورت تجدید نظر در موازین شعری را دریافته‌اند غزل ناب را چندان انکار نمیکنند.

وزن وقافیه هم حتی بامضامین به اصطلاح مقدری که در شعر ایجاد می کند نمیتواند از ظهور یک شعر ناب جلوگیری کند. درشعر امیری انسان مطلق محور تمام مسائلی است که مطرح میشود، آنی که در شعرامیری به خواننده دست میدهد از نوعی غربت زدگی انسانی و تنهائی او خبر میدهد که در عین بیچارگی، سرگردانی و ناتوانی با خود و با طبیعت چیره دست به مبارزه بر خاسته است نبض برخورد انسان با طبیعت، انسان با انسان، انسان با خود، انسان و گذشته انسان و آینده در شعر امیری موج میزند، ودقیقا لمس میشود. تاآنجا که بتواند مبارزه میکند و چون یارای مبارزه‌اش نماند می سازد و به آن خو میکند و این اوج غمنامه‌ای است که انسان در پیش روی خود دارد. بازگشت به خویشتن و زیستن باخود و آئینه وارتجلی گاه غمهای انسانی شدن چیزی است که غزلیات امیری از آن هابخوبی سخن میگوید. ذهن شاعرانه او چه آنجا که از زوایای پنهانی روح سرچشمه میگیرد و چه آنجا که دیده ها و شنیده ها و خوانده هایش خمیرمایه فکری او میشوند درطول زندگی نوعی ممیزی در مسائل حیات میکند. آنها را میگیرد ازمایش میکند و حکم صادر میکند. ممیزی هایش در آن نیست که بخواهد به کسی پندی بدهد بلکه احساس خود وواکنش خودرا دربر خورد با مسائل حیات ثبت میکند. این است که وقتی انسان غزلیات اورا می خواند نوعی تصفیه روحی که قدماامسش را گذاشته‌اند «کتارزیس» در خود احساس میکند چنین شاعری وظیفه خودنمی بیند که از رسالت های اجتماعی انسان سخن به میان آورد، که از ضرورت های شعری زمان ما بشمارمیاید، زمینه های عادی زندگانی اوهم به اواین مایه هارا نیاموخته است، اوبامسائل کلی انسانی سروکار دارد که در طول هزاران سال بشر باآن سروکار دارد نه مسائلی که زمان معینی اقتضامیکند، با چنین معیارهائی البته نمیتوان امیری را شاعری دانست که ضرورت های زمان را درک کرده باشد.

تجدید دیداری بافونتامارا

فونتامارا
اینیاتسیوسیلونه
ترجمه منوچهر آتشی
سازمان انتشارات حبیبی

«سیلونه» چهره نامدار ادبیات ایتالیا در کتابهای «نان و شراب»، «یک مشت تمشک» و «فونتامارا» موضوع داستانهایش را زندگی مردم فقیر و روستانشین ایتالیا انتخاب می کند و در شناساندن دردها و مشکلات روستانشینان این کشور تابدان حد پیش می رود که داستانهای برجذبه‌اش به جامعه‌شناسی بهلو می زند.

مردم او، مشتی رعیت، کشیش، زندانی و طبقات تهی‌دست و زحمتکش هستند. او انچنان باقهرمانان متعدد داستانهایش زندگی می کند و باماجراهای انها اخت میشود که در سیمای بسیاری از انها حرف و حرکت سیلونه را می‌یابی.

او در فونتامارا نیز مانند نان و شراب قصه‌گوی روستائیانی است که زندگیشان «بی‌آب» برآب است و برباد و گروهی برانند که آب انان را بقصد حاصلخیز کردن مزارعی دیگراز چنگشان دراورند، اما این مردم که به اسانی گول می‌خورند قصد دارند مقاومت کنند و عناصری که از اوضاعی چنین متشنج برای به ثمر رساندن مبارزات خود بهره می‌گیرند وارد ماجرا می‌شوند و...

سیلونه، علاوه برقدرتی که در پرداخت ماجراها دارد، از شناخت شگرفی برمردم و موضوعات مورد استفاده‌اش برخوردار است و جنان ماجراها را دقیق و قابل لمس ترسیم می‌کند که برای خواننده غیر ایتالیائی نیز به آسانی قابل باورو درک است.

یک بازی خنده‌دار بامترجم ماجراهای خنده‌آور

ماجراهای خنده‌آور
آناتول فرانس
ترجمه جهانگیر افکاری
سازمان کتابهای جیبی.

ابتدا راجع به یک اشتباه چاپی مضحک روی جلد کتاب «ماجراهای خنده‌آور» اشاره کنیم که نام مترجم شناخته شده ای چون جهانگیر افکاری به جهانگیری افکاری تبدیل شده ولابد چون کتاب ماجراهای خنده‌آور نام داشته نام مترجم راهم بخاطر خنده، اشتباه چاپ کرده‌اند. آناتول فرانس به اعتبار گفته: «اچ. جی. ولز» در ادبیات انگلیس بیشتر اثر گذاشته تا در ادبیات فرانسه واین گفته را می‌توان به ادبیات جهان تعمیم داد.

آناتول فرانس در شناساندن ادمهای داستانهایش انچنان باقدرت عمل می کند که خواننده همیشه قادر است جهره‌ای مطابق باآنچه خواسته نویسنده بوده از ادمهای داستان درذهن خود مجسم کند و حتی همتاهائی هم برای انها در اجتماع خود بیابد.

او همچنانکه در تصویر و ترسیم ادمهایش باقدرت عمل می کند در بدست‌دادن تصاویری از اماکن نیز مهارت نشان می‌دهد. ادمهای خیالی اناتول‌فرانس وقتی از ذهن نویسنده به کتاب نقل‌مکان می کنند انچنان وضعیت مشخصی دارند که همه قابل شناختند.

بااین اختصاصات آناتول‌فرانس در قصه‌هایش همیشه بصورت یک انسان‌شناس ظاهر می‌شود و اگر قرارباشد. براثار او نقدی نوشته شود مسلما در تصویرسازی باید به تعریف ازاو اکتفا کرد. جون در تصویرهایش هیچ ناگفته‌ای را برای منتقد باقی نمی گذارد که او به موشکافی بنشیند، لاجرم منتقد باید به گشودن گره ماجراهای داستانها و کم و کیف ارتباط ادمهایش بپردازد که این کارنیز در جنین مجالی اندک مقدورنیست.

بااین شرایط بجای هرنقدی راجع به کار نویسنده‌ای شناخته شده واثری مشهور بهتراست به باره‌ای از ایرادهای جایی و غیر جایی که متأسفانه در تمام کتابها مشترک است اشاره کرد:

فرضا در همین کتاب نقطه‌گذاری اصولا درست نیست. در صفحه اول می‌خوانیم: «همانطور که سر طاسش را بربالش نیمکت یله داده، و دستها را به روی شکم نهاده و...» من نمی‌دانم بعد از یله داده این علامت «،» که نشان دهنده یک مکث ووقفه اجباری است چه معنی می‌دهد؟ مگر نه اینکه «و» که حرف ربط است بلافاصله پس از «،» قرارگرفته است؟

تلاقی علم و تاریخ

علم در تاریخ
جان برنال
ترجمه محمد حیدری ملایری ـ محسن ثلاثی ـ بهاءالدین خرمشاهی
انتشارات امیرکبیر

مجموعه دو جلدی در تاریخ در واقع برگردان یک مجموعه چهار جلدی است که جلد اول و دوم ان قبلا منتشر شده و اینک جلد سوم و چهارم انرا باعنوان مجلد دوم پیش رو داریم. مجلد سوم علم در تاریخ باعنوان «علم در زمانه ما» و مجلد چهارم آن باعنوان «علوم اجتماعی» مشخص شده است.

پروفسور جان برنال دانشمندی است باابینش ژرف اجتماعی و باهمین بینش است که تاریخ علم را نگاشته است: کتاب علم در تاریخ، تاریخ علم به معنا و مفهوم متداول و مرسوم آن نیست، برنال صرفا به بیان چگونگی پژوهشهای دانشمندان و بررسی نتایج به دست امده از تحقیقات آنها نمی‌پردازد، بلکه به هنگام بررسی و بازنگری به اختراعات و اکتشافات، ضرورتهای اجتماعی آن را نیز درنظر گرفته است. او دنیای علم را درخود فروبسته و جدا از دیگر پدیده‌های اجتماعی نمی‌بیند و دانشمند را موجودی که در برج عاج خود نشسته و به خلق معجزه پرداخته نمی‌بیند. او به دانشمندان بصورت احادی می‌نگرد که ضرورتهای اجتماعی را بیشتر از دیگران دریافته‌اند و در راه براورده‌کردن این ضرورتها باتوانایی بیشتری گام برداشته‌اند.

کوشش مؤلف در مجموعه مفصل علم در تاریخ این است که روابط و تأثیرات متقابل علم را در چشم‌انداز گستردهٔ تاریخ بازنماید.

زون لاین ZONELINE
به هیچ دستگاهی وابسته نیست.

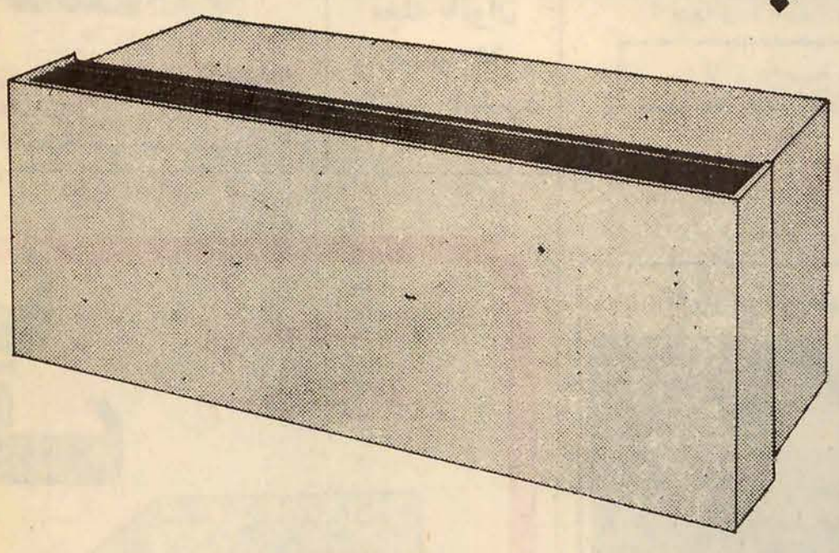

زون لاین جنرال الکتریک واحدی مستقل است برای گرما و سرمای یک اتاق

زون لاین واحد بسیار زیبائی است که بتنهائی و بدون وابستگی به هیچ دستگاه و مرکزی خود بخود عمل میکند.

سرما را بوسیله سیستم گازی و گرما را با هیتر برقی ، کویل آبگرم و یا بخار تامین میکند

زون لاین واحد بست بسیار مقرون بصرفه که مستقل از هر گونه دستگاه مرکزی در تابستان سرد و در زمستان گرم میکند.

مشاور قبل وبعدازفروش

دستگاههای تهویه مطبوع

نماینده انحصاری دستگاههای تهویه مطبوع جنرال الکتریک درایران : شرکت مهندسی وبازرگانی پارس

خیابان حافظ ، کوچه آرژانتین ، شماره ۱ ۴ ، تلفن : ۸۳۸۱۹۴ـ۸۲۹۴۵۵ـ۸۲۷۵۰۲

آقای دادگو ، رئیس اتاق اصناف زنجان گفت :

وظیفه اتاق اصناف فقط جریمه کردن نیست

آقای دادگو رئیس اتاق اصناف، هنگام گفت و شنود با گزارشگر اطلاعات در زنجان

با قرار گرفتن آقای «دادگو» در راس اتاق اصناف زنجان، این اعتقاد در همگان بوجود آمده که با توجه به مدیریت و کاردانی ایشان، اتاق اصناف زنجان موفق خواهد شد بیش از پیش در راه رفاه مردم و صنوف مختلف اقدامات ثمربخشی انجام دهد و بنحو شایسته‌ای بوظائف خویش عمل کند.

«توران جمیلی» گزارشگر اطلاعات در زنجان، بدنبال سطور بالا چنین مینویسد:

این خوش بینی و اعتقاد، بر این پایه استوار است که آقای «دادگو» تا کنون در مشاغل و مناصب مختلف، منشا خدمات ارزنده‌ای بوده و با کارآیی تحسین انگیز خود، بطور قطع و یقین در این سمت نیز منشا خدمات گرانقدری خواهد شد.

✱ همشهری محبوب

گزارشگر اطلاعات در زنجان سپس اینطور مینویسد:

آقای «دادگو» تا کنون عهده‌دار مشاغل مختلفی بوده و کار خود را در وزارت کشور آغاز کرده و مدتی هم در سمت شهردار خدمات با ارزشی انجام داده است. وی مدتی نیز شهردار قزوین بوده و در این شهر هم موفق بانجام خدمات ثمربخشی گردیده است.

آقای «دادگو» در طول تصدی امور شهرداری زنجان، در راه عمران و آبادانی شهر، اقدامات موثری انجام داده و گامهای موثری برداشته است. وی پس از پایان خدمت در شهرداری زنجان بافتخار باز نشستگی نایل گردید و در بخش خصوصی مشغول فعالیت شد.

گزارشگر ما در ادامه گزارش خود مینویسد:

انجمن شهر زنجان، در آخرین جلسه خود، بپاس خدمات شایانی که آقای «دادگو» به زنجان و زنجانی‌ها انجام داده، عنوان «همشهری محبوب» رابایشان داد.

✱ اتاق اصناف واقعی

آقای «دادگو»، طی گفت و شنودی با گزارشگر ما در زنجان خاطر نشان ساخت: دادن عنوان همشهری محبوب به من از طرف انجمن شهر زنجان، برای من افتخار بزرگی است و این امر به ثبوت میرساند که قدر خدمتگزاران در هر حال شناخته میشود و مردم خدماتشان را ارج می‌نهند.

گزارشگر ما در زنجان از آقای «دادگو» پرسید:

انگیزه قبول پست ریاست اتاق اصناف زنجان از طرف شما چیست؟

آقای «دادگو» پاسخ داد:

کار و کوشش، جوهر زندگیست و انسان سالم باید تا آنجا که توان و نیرو دارد کار کند و بهمین خاطر است که من تا زمانی که قادر بانجام کار باشم، دست از فعالیت و کوشش نخواهم کشید.

آقای «دادگو» رئیس اتاق اصناف زنجان اضافه کرد:

با تشکیل مجدد اتاق اصناف در زنجان، با خواست مردم و موافقت آقای استاندار فعال و محبوب، بسمت رئیس اتاق اصناف زنجان منصوب شدم و از مردم زنجان و همچنین استاندار محبوب که بار دیگر مرا مورد لطف و محبت خود قرار داده‌اند، سپاسگزارم و امیدوارم در پست جدید نیز مسئولیتی را که قبول کرده‌ام بتوانم به بهترین و مطلوب‌ترین نحو ممکن بانجام برسانم و با کمک و خودیاری مردم و راهنمائی و مساعدت آقای استاندار و همکاری کلیه اصناف محترم بتوانم انطور که قانون نظام صنفی حکم میکند اتاق اصناف وظیفه‌اش فقط جریمه کردن اصناف نیست، بلکه موظف است وضع صنوف مختلف را بهبود بخشد. البته در این میان اگر خدای ناکرده در بین برخی از اعضای صنوف مختلف کسانی باشند که قصد اجحاف کردن به مردم را داشته باشند و بخواهند به حقوق مردم تجاوز کنند، البته اینگونه افراد از طریق اتاق اصناف مورد تعقیب قرار میگیرند و تنبیه و جریمه میشوند.

رئیس اتاق اصناف زنجان اضافه کرد:

مادر صدد هستیم با ارشاد و راهنمائی های اولیاء محترم استان قانون را اجرا نمائیم و اتاق اصنافی بوجود بیاوریم که بخواست خدای متعال و با کمک و مساعدت مردم و اعضاء صنف های مختلف خدمات ان با خطوط زرین نوشته شود نه اینکه اشخاص و افراد با شنیدن اسم آن روی برگردانند. در هرحال این ارزوی دیرینه من در مورد اتاق اصناف زنجان است که امیدوارم با یاری مردم و اعضاء صنوف بتوانم باین ارزو جامه عمل بپوشانم.

✱ کلاس های آموزشی

آقای «دادگو» رئیس اتاق اصناف زنجان در مورد برنامه کار خود چنین گفت:

باید یادآور شوم که در زمینه کار اصناف با هر نوع بی‌نظمی و تجاوزی بشدت مبارزه خواهد شد، از طرف دیگر با تشکیل کلاسهای آموزشی اعضای اصناف با وظیفه‌شان بیش از پیش آشنا خواهند شد. در این کلاسها چگونگی رفتار و روبرو شدن با مردم و نحوه رفتار با مشتریان بآنها آموزش داده خواهد شد.

آقای «دادگو» در پایان سخنان خود گفت:

مبارزه با گرانی و تثبیت قیمت‌ها از اصول مقدس انقلاب شاه و ملت است و ما که سربازان انقلاب هستیم باید در راه اجرای فرامین مقدس فرمانده و رهبر عالیقدرمان از هیچ تلاش و کوششی فرو گذار نکنیم و من امیدوارم بتوانم با همکاری و مساعدت مردم وظیفه ملی و میهنی خویش را بانجام برسانم.

رادیوسیتی افتتاح میشود

تعویض دستگاههای نمایش و تغییر دکوراسیون سینما رادیوسیتی باندازه ساختن یک سینما خرج برداشت.
از همین هفته تازه‌ترین و سکسی ترین فیلم

لاندو بوزانکا

شارلاتان همه کاره

از صبح ۴ شنبه برنامه مخصوص عید فطر
گروه ممتاز سینمائی پایتخت

آسیا ـ اروپا ـ مولن روژ
شهوند ـ لیدو ـ نپتون
ژاله ـ توسکا ـ المپیا
پاسارگاد ـ چرخ فلک

عشق و خشونت

پخش از: سازمان امور فیلم و سینما

مجله بانوان سه‌شنبه ها منتشر میشود

برنامه مخصوص عید فطر سینما

رکس

بزرگان سینمای هند در اثری استثنائی و پر خرج همراه با تازه‌ترین آهنگهای هندی و صحنه هائی مهیج از عملیات سیرک بزرگ شوروی

از فردا صبح درسینماهای

شهر تماشا ـ ریولی

دو سینمای ممتاز و ۴ ستاره ★★★★

یک ارتش از او محافظت میکرد و هیچ مردی قادر به کشتن او نبود... هیچ مردی!!...

برنامه آینده سینماهای

پارامونت ـ سانترال

دردنیای بیرحم جاسوسی و مرگ، عشق قویترین و مهلک‌ترین اسلحه است...

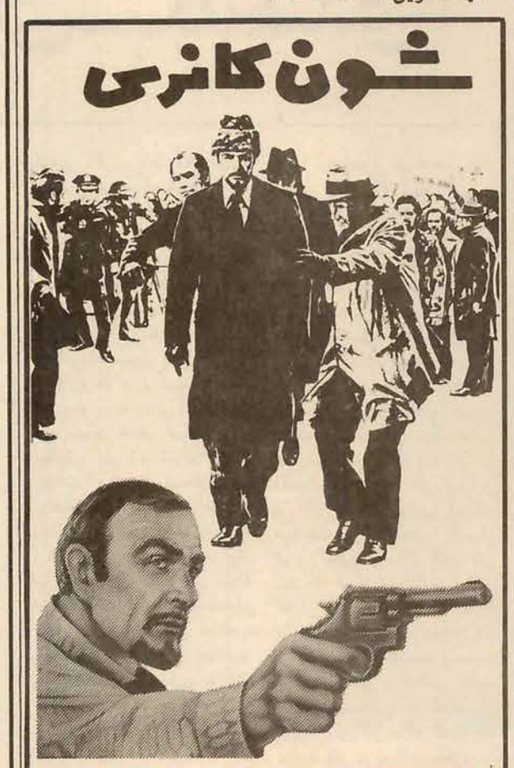

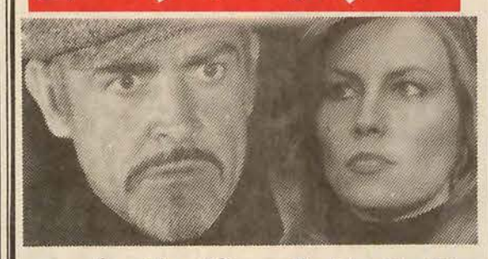

باشرکت: کورنلیا شارپ . آلدو لفوچلی

روزهای شنبه دنیای ورزش

صاحبان ضیایع و بازماندگان کشد

الاخاء

تنها مجله عربی زبان ایران از گروه نشریات مؤسسه اطلاعات با داشتن نمایندگی در اکثر عربیه روزهای شنبه منتشر میشود

معشوقه گناهکار
برنامه مخصوص عید فطر سینمای پایتخت

جمعیت شیروخورشید سرخ ایران

آگهی پذیرش دانشجو

داوطلبان تحصیل در دوره دوساله فوق دیپلم پرستاری آموزشکده پرستاری رضاشاه کبیر درصورتیکه دارای شرائط مندرج در صفحه ۱۵۲ راهنمای ورودیه آموزش عالی «نشریه اسفندماه ۲۵۳۵ سازمان سنجش آموزش کشور» باشند میتوانند با دردست داشتن اصل کارنامه آزمایش همگانی سال جاری خود تاپایان وقت اداری روز سه‌شنبه ۲۲ر۶ر۲۵۳۶ به‌نشانی زیر مراجعه نمایند.
شهرری ـ جاده آرامگاه ـ خیابان شیر و خورشید ـ آموزشکده پرستاری رضاشاه کبیر

از صبح ۴شنبه برنامه عیدفطر

سینما همای

شاهکار فناناپذیر از: سینمای هندوستان

مادرهند

رنگی ـ کپیه کامل وجدید

باشرکت: نرگس ـ سونیل دات ـ راجندرا کمار ـ راج کمار

پخش از: تهرانفیلم

از فردا صبح فقط در

سینما آتلانتیک

پرفروش ترین فیلم سال اروپا و امریکا

کارلوپونتی تقدیم میکند

گذرگاه کاساندرا

باشرکت: سوفیالورن
برت لنکستر
ریچارد هریس
و ... اوا گاردنر

رنگی . موزیک از: جری گلد اسمیت

با شرکت: هنرمندان بین المللی:
اوجی سیمسون ـ لی استراسبرگ ـ آلیداوالی
بعلت طولانی بودن فیلم سانسها بقرار زیر است
۱۰ـ ۱۲/۱۵ صبح ـ ۲/۳۰ـ ۵ـ ۷/۳۰ـ ۱۰ بعدازظهر

از فردا صبح فقط در

سینما دیانا

باربارا بوشه . مارگارت لی . ویلیام گیل درفیلم رنگی

اولین برنامه سزون سینمائی امسال
«کارلوپونتی» و «سرلوکرید» تقدیم می کنند

متال سقف

کارخانجات پرشیان متال فورمز

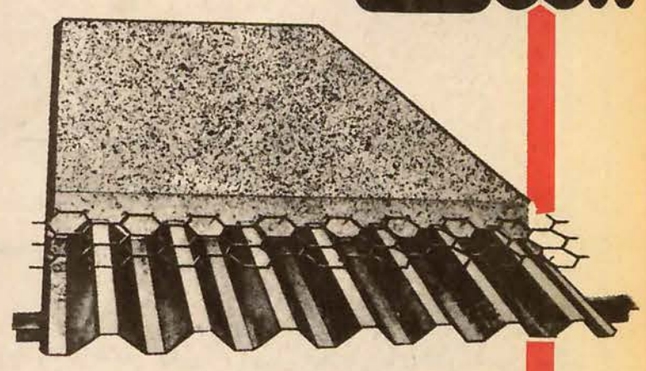

سبک، سریع، مقاوم

متال سقف قالب دائمی سقفهای بین طبقاتی است که ازپروفیل ذوزنقه ای ۳۵ میلیمتری باضخامت ۶۰ر۰، ۷۰ر۰ و یا ۹۰ر۰ میلیمتر ساخته شده که با اضافه نمودن مش یا میله گرد و حدود ۷ الی ۱۰ سانتیمتر بتون با مزایا و امتیازات انحصاری بیشمار بجای سقف های ضربی، سفالی و یا بلوک سیمانی قابل استفاده میباشد و نتیجه آن: سرعت زیاد درساخت سقف ، مقاومت فوق العاده در مقابل زلزله و حدود ۴۰٪ صرفه جویی در مصرف آهن و اسکلت فلزی.

کارخانجات پرشیان متال فورمز

اولین سازنده متال سقف و پروفیلهای کرکره ای و ذوزنقه ای جهت پوشش جانبی و سقفی از جنس گالوانیزه، گالوانیزه رنگی و آلومینیوم در خاورمیانه

تهران عباس آباد خیابان پاکستان خیابان دهم پلاک ۲۱ تلفنهای: ۶۲۷۳۲۵ ۶۲۳۳۲۷

برنامه سینماها

تماشای فیلمهائی که با علامت (×) مشخص شده برای اشخاص کمتر از ۱۸ سال ممنوع است.

★ آخرین مردان سرسخت ـ رنگی ـ چارلتون هستون
پارامونت (۶۴۸۳۲۵) ۱۱/۳۰ـ ۱/۳۰ـ ۳/۳۰ـ ۵/۳۰ـ ۷/۳۰
★ اسکورچی ـ رنگی ـ کانی استیونس
امپایر (۸۹۳۹۴۲) ۳/۳۰ـ ۵/۳۰ـ ۷/۳۰ـ ۹/۴۵
★ آه ـ محصول هندوستان
آسمان آبی (۳۳۱۶۶۸) ۹ـ ۱۱ـ ۱ـ ۳ـ ۵ـ ۷ـ ۹
★ اشکها و لبخندها ـ رنگی ـ جولی اندروز
تخت جمشید (۶۵۲۵۵۰) ۱۰ـ ۱ـ ۴ـ ۷ـ ۱۰
★ آل کاپون ـ رنگی ـ بن کازارا ۹/۳۰
کریستال (۳۱۷۶۷۵) ۱۱/۳۰ـ ۱/۳۰ـ ۳/۳۰ـ ۵/۳۰ـ ۷/۳۰
★ افعی ـ رنگی ـ یول برینر ـ درک بوگارد
سیلوانا (۳۶۳۷۷۷) ۹ـ ۱۱ـ ۱ـ ۳ـ ۵ـ ۷ـ ۹
میامی (۷۵۴۳۲۹) ۹ـ ۱۱ـ ۱ـ ۳ـ ۵ـ ۷ـ ۹
★ بادبادک ـ رنگی ـ پیتر فالک
بولیدور (۸۹۲۷۳۱) ۱۱/۳۰ـ ۱/۳۰ـ ۳/۳۰ـ ۵/۳۰ـ ۷/۳۰
★ بت شکن ـ بهروز وثوقی ـ جمشید مشایخی
اونیورسال (۹۲۶۹۵۳) ۹ـ ۱۱ـ ۱ـ ۳ـ ۵ـ ۷ـ ۹
یران (۳۱۶۳۵۴) ۹ـ ۱۱ـ ۱ـ ۳ـ ۵ـ ۷ـ ۹
سایتا (۳۵۲۴۴۲) ۹ـ ۱۱ـ ۱ـ ۳ـ ۵ـ ۷ـ ۹
تیسفون (۸۵۸۸۸۲) ۹ـ ۱۱ـ ۱ـ ۳ـ ۵ـ ۷ـ ۹
رنگین کمان (۷۴۵۷۶۰) ۱۰ـ ۱۲ـ ۲ـ ۴ـ ۶ـ ۸
موناکو (۷۳۵۵۷۶) ۹ـ ۱۱ـ ۳ـ ۵ـ ۷ـ ۹
کارون (۹۵۵۱۶۵) ۱۰/۳۰ـ ۲/۳۰ـ ۴/۳۰ـ ۶/۳۰ـ ۸/۳۰
دریا (۳۴۱۷۴۶) ۹ـ ۱۱ـ ۱ـ ۳ـ ۵ـ ۷ـ ۹
پاسیفیک (۷۵۳۳۱۱) ۱۱ـ ۳/۳۰ـ ۵/۳۰ـ ۷/۳۰ـ ۹/۳۰
آستارا (۲۷۴۰۲۲) ۱۰/۳۰ـ ۲/۳۰ـ ۴/۳۰ـ ۶/۳۰ـ ۸/۳۰
★ بت ـ بهروز وثوقی ـ ناصر ملک مطیعی
آسیا (۶۴۲۹۰۹) ۱۱ـ ۱ـ ۳ـ ۵ـ ۷/۱۵ـ ۹/۳۰
اروپا (۳۰۳۱۷۹) ۱۰/۳۰ـ ۲/۳۰ـ ۴/۳۰ـ ۶/۳۰ـ ۸/۳۰
مولن روژ (۷۵۲۹۲۹) ۱۱ـ ۳/۳۰ـ ۵/۳۰ـ ۷/۳۰ـ ۹/۳۰
شهوند (۳۵۴۰۴۰) ۱۰/۳۰ـ ۱۲/۳۰ـ ۲/۳۰ـ ۴/۳۰ـ ۶/۳۰ـ ۸/۳۰
نپتون (۷۶۰۱۳۶) ۹ـ ۱۱ـ ۱ـ ۳ـ ۵ـ ۷ـ ۹
ژاله (۳۰۴۱۲۰) ۱۰/۳۰ـ ۲/۳۰ـ ۴/۳۰ـ ۶/۳۰ـ ۸/۳۰
توسکا (۵۳۹۵۴۴) ۹ـ ۱۱ـ ۱ـ ۳ـ ۵ـ ۷ـ ۹
المپیا (۹۶۷۹۶) ۱۱ـ ۱ـ ۳ـ ۵ـ ۷/۱۵ـ ۹/۱۵
لیدو (۹۵۱۵۱۱) ۹ـ ۱۱ـ ۱ـ ۳ـ ۵ـ ۷ـ ۹
★ پلنگ صورتی مبارزه میکند ـ رنگی ـ پیتر سلرز ۹/۴۵
شهر فرنگ (۶۲۷۶۲۸) ۱۱/۱۵ـ ۱/۱۵ـ ۳/۱۵ـ ۵/۳۰ـ ۷/۳۰
★ تاکسی هوس ـ رنگی ماریزامل
اتلانتیک (۸۹۷۱۷۱) ۱۱/۱۵ـ ۱/۳۰ـ ۳/۳۰ـ ۵/۳۰ـ ۷/۳۰
★ تعطیلات بزرگ ـ رنگی لونی دوفونس
دیاموند (۸۴۸۴۰۰) ۱۱/۱۵ـ ۱/۴۵ـ ۳/۳۰ـ ۵/۳۰ـ ۷/۳۰ـ ۹/۴۵
★ (×) خوشگل کمباریک ـ رنگی کارمن ویلایی
تاج (۳۱۳۸۶۴) ۹/۱۵ـ ۱۱ـ ۱ـ ۳ـ ۵ـ ۷ـ ۹/۱۵
★ دخترک بازیچه ـ رنگی ـ ایرافورشتنبرگ
کسری (۸۲۶۹۳۹) ۱۰/۱۵ـ ۱۲ـ ۲ـ ۴ـ ۶ـ ۸ـ ۹/۳۰
★ دختران بار ـ مردی از هنگکنگ
نادر (۳۱۴۷۹۵) ۹ـ ۱۱ـ ۱ـ ۳ـ ۵ـ ۷ـ ۹
★ دو دینامیت خوشگل ـ رنگی ـ کلودیا جنینگز
دیانا (۶۴۷۳۶۵) ۱۱ـ ۱ـ ۳ـ ۵/۳۰ـ ۷/۳۰ـ ۹/۳۰
★ دردسر یک کارمند ـ رنگی ـ پائولو ۹/۳۰
شهر تماشا (۹۲۸۶۸۶) ۱۱/۳۰ـ ۱/۳۰ـ ۳/۳۰ـ ۵/۳۰ـ ۷/۳۰
★ دنیای دیوانه، دیوانه، دیوانه ـ رنگی
گلدیس (۶۲۸۷۱۳) ۱۰ـ ۱ـ ۴ـ ۷
★ رابین هود ـ رنگی ـ والت دیسنی
سانترال (۹۲۸۶۸۶) ۱۰/۳۰ـ ۱۲/۴۵ـ ۳ـ ۵/۱۵ـ ۷/۳۰ـ ۹/۴۵
گلدن سیتی (۶۶۳۳۶۹) ۱۱/۳۰ـ ۱/۳۰ـ ۳/۳۰ـ ۵/۳۰ـ ۷/۳۰ـ ۹/۳۰
★ سونینی ـ رنگی دنیس واترمن
رکس (۳۱۸۲۴۲) ۱۰/۳۰ـ ۲/۳۰ـ ۴/۴۰ـ ۶/۳۰ـ ۸/۳۰
رویال (۸۲۹۷۸۵) ۱۰ـ ۱۲ـ ۲ـ ۴ـ ۶ـ ۸ـ ۱۰
★ سنگام ـ رنگی ـ راج کاپور ـ ویجنتی مالا
همای (۳۱۶۶۶۹) ۹ـ ۱۲ـ ۳ـ ۶ـ ۹
★ طالع نحس ـ رنگی ـ گریگوری پک
برلیان (۳۹۳۵۳۵) ۹ـ ۱۱ـ ۱ـ ۳ـ ۵ـ ۷ـ ۹
★ فریب عشق ـ رنگی ـ سینماسکوپ
آریا (۳۱۹۸۸۴) ۹ـ ۱۱ـ ۱ـ ۳ـ ۵ـ ۷ـ ۹
★ فرانکشتین جوان ـ رنگی پیتر بول
بولوار (۶۵۵۲۹۲) ۱۱/۳۰ـ ۱/۳۰ـ ۳/۳۰ـ ۵/۳۰ـ ۷/۳۰ـ ۹/۳۰
★ فولکس سحرامیز ـ سینما سکوپ رنگی
دروازه طلائی (۳۵۲۱۶۰) ۹/۳۰ـ ۱۱/۳۰ـ ۱/۳۰ـ ۳/۳۰ـ ۵/۳۰ـ ۷/۳۰ـ ۹/۳۰
★ قهرمان سیاه پوش ـ رنگی ـ سردار
ایفل (۳۱۱۴۷۷) ۱۰/۳۰ـ ۲/۳۰ـ ۴/۳۰ـ ۶/۳۰ـ ۸/۳۰
★ کینگ کونگ علیه گودزیلا ـ بزن که خوب میزنی
البرز (۳۰۴۲۵۸) ۸/۳۰ـ ۱۱/۳۰ـ ۲/۳۰ـ ۵/۳۰ـ ۸/۳۰
★ کینگ کونگ ـ رنگی ـ جف بریجز
ریولی (۷۵۷۷۷۷) ۱۰ـ ۱۱/۳۰ـ ۳ـ ۵/۳۰ـ ۸ـ ۱۰/۱۵
★ کودک هندی ـ محصول هندوستان
ارانوس (۵۲۷۹۷۱) ۱۰/۳۰ـ ۱ـ ۳/۳۰ـ ۶ـ ۸/۳۰
★ گوژپشت نتردام ـ رنگی آنتونی کوئین
سینه موند (۶۴۸۳۱۱) ۱۱ـ ۱ـ ۳ـ ۵ـ ۷ـ ۹
★ مهاراجه قلابی ـ رنگی ـ محصول هندوستان
سهناز (۷۵۴۶۲۶) ۹ـ ۱۱ـ ۱ـ ۳ـ ۵ـ ۷ـ ۹
★ مردبیوه و زنهای خوشگل ـ رنگی
پارک (۳۱۹۶۳۷) ۹ـ ۱۱ـ ۱ـ ۳ـ ۵ـ ۷ـ ۹
★ مرگ و زندگی ـ رنگی ـ درمندرا ـ راکی
حافظ (۳۹۱۰۷۴) ۱۰/۳۰ـ ۲/۳۰ـ ۴/۳۰ـ ۶/۳۰ـ ۸/۳۰
★ مرگ ساز ـ رنگی کلینت ایستوود
کابری (۹۲۸۴۰۱) ۹ـ ۱۱ـ ۱ـ ۳ـ ۵ـ ۷ـ ۹
★ (×) ماتیک ـ رنگی ـ مارگو همینگوی
شهرقصه (۶۲۷۲۹۰) ۱۱ـ ۲ـ ۴ـ ۶ـ ۸ـ ۱۰
★ میخواهم زنده بمانم ـ سوزان هیوارد ۹/۳۰
پانوراما (۳۴۴۷۵۰) ۹/۳۰ـ ۱۱/۳۰ـ ۳/۳۰ـ ۵/۳۰ـ ۷/۳۰
★ مخلوق خارق‌العاده ـ سینما سکوپ رنگی
سهیلا (۳۱۶۴۲۴) ۱۱/۳۰ـ ۲/۳۰ـ ۴/۳۰ـ ۶/۳۰ـ ۸/۳۰
مراد (۷۵۳۳۸۲) ۹ـ ۱۱ـ ۱ـ ۳ـ ۵ـ ۷ـ ۹
ری (۵۲۲۵۷۸) ۱۰ـ ۱۲ـ ۲ـ ۴ـ ۶ـ ۸ـ ۱۰
★ مشتهای فولادین ـ گروهبان فرانکو ۹/۳۰
فلور (۵۲۸۰۹۶) ۹/۳۰ـ ۱۱/۳۰ـ ۱/۳۰ـ ۳/۳۰ـ ۵/۳۰ـ ۷/۳۰ـ
★ نفرین خونین ـ رنگی بوریس کارلف
متروپل (۳۱۹۴۱۰) ۹ـ ۱۱ـ ۱ـ ۳ـ ۵ـ ۷ـ ۹
★ نورمن هیپی شده ـ رنگی ـ نورمن ویزدوم
شهر قشنگ (۶۴۷۷۷۷) ۱۱ـ ۱ـ ۳ـ ۵ـ ۷ـ ۹
★ وقتی کشیش عاشق میشه ـ رنگی ـ بنجامین لیو
سیلورسینی (۲۶۱۲۰۵) ۱۱/۳۰ـ ۱/۳۰ـ ۳/۳۰ـ ۵/۳۰ـ ۷/۳۰ـ ۹/۳۰
ادئون (۳۱۸۱۱۸) ۱۱ـ ۱ـ ۳ـ ۵ـ ۷/۱۵ـ ۹/۱۵
★ (×) هوسهای قبل از مرگ ـ رنگی فمی بتوسی
ب.ب (۸۲۹۶۴۱) ۱۰ـ ۱۲ـ ۲ـ ۴ـ ۶ـ ۸ـ ۱۰
★ هدیه مادر بزرگ ـ رنگی ادویژفنگ
مازستیک (۶۶۸۴۶۱) ۱۱ـ ۱ـ ۳ـ ۵ـ ۷ـ ۹
★ یکبار برای همیشه ـ رنگی ـ آلسیواورانو
پلازا (۶۴۴۲۵۵) ۹ـ ۱۱ـ ۱ـ ۳ـ ۵ـ ۷ـ ۹
★ سانس انگلیسی
گلدیس ساعت ۹/۴۵ (رم فلینی)

سینما کریستال:
ال کاپون

سالروز درگذشت ارتشبد فقید محمد خاتمی فرمانده سابق نیروی هوایی شاهنشاهی

عظمت زندگی و شکوه مرگ یک سرباز

او فرماندهی مثال زدنی، خلبانی ممتاز و ورزشکاری باشهامت بود

دو سال از درگذشت اندوهبار تیمسار ارتشبد محمد خاتمی فرمانده فقید نیروی هوائی شاهنشاهی سپری میشود.
دو سال پیش در قبل از ظهر چنین روزی تیمسار ارتشبد محمد خاتمی همسر والاحضرت شاهدخت فاطمه پهلوی و فرمانده نیروی هوایی شاهنشاهی هنگام پرش باکایت (بال هوائی) بر اثر تند باد حادثه به کوه اصابت کرد و جانسپرد.
مرگ این شجاع سرشار از شوق پرواز، به ناگهان گردی از غم و اندوه به دلها پاشید و تاثری سخت عمیق در میان مردم و دوستداران او بوجود آورد.
تیمسار ارتشبد خاتمی آن نیمروز گرم شهریور ماه در دزفول شجاعانه با مرگ مبارزه کرد، اما دست سرنوشت چنین خواست تا ایران، عقاب بلند پرواز آسمان خود را از دست بدهد.
ان پرواز، اخرین پرواز عقاب تیز بال آسمان پاک ایران بود. پروازی بدون بازگشت بود. پروازی در بال مرگ بود. پرواز بدرود برای همیشه بود. اینک پس از دو سال که از این واقعه تاسف بار می گذرد بار دیگر با نام جاودانه ارتشبد محمد خاتمی بر زندگی شجاعانه او مرور می کنیم و یادش را گرامی می داریم.

آن حادثه در پیش از ظهر یک روز جمعه ۲۱ شهریور ماه روی داد. تیمسار ارتشبد محمد خاتمی فرمانده نیروی هوائی بهنگام پرواز باکایت (بال پرواز) در پی یک سانحه دلخراش در دزفول دوستداران خود را برای همیشه اندوهگین ساخت و جان بجان آفرین تسلیم کرد.
تیمسار ارتشبد محمد خاتمی بهنگام مرگ ۵۶ سال داشت و در شمار درخشانترین و برجسته ترین فرماندهان ارتش شاهنشاهی و یکی از ورزیده ترین خلبانهای ایران بود. فرمانده فقید نیروی هوائی شاهنشاهی در طول خدمتگزاری صادقانه اش از خود آنچنان شایستگی نشان داد که بیگمان نام او نه تنها در یاد دوستان و دوستدارانش بلکه در تاریخ ارتش شاهنشاهی جاودانه خواهد بود.

لحظه هایی از یک زندگی

تیمسار خاتمی شیفته و عاشق ورزش بود. او به ورزش، بخصوص به پرواز علاقه‌ای وصف نشدنی داشت و همین علاقه صمیمانه بود که فرمانده فقید نیروی هوایی شاهنشاهی را در شمار ورزش دوستان سرشناس جای می داد.
پرواز و ورزش تا اخرین لحظه های مرگ با ارتشبد خاتمی همراه بود.
پرواز باکایت ـ بال هوائی ـ در کنار پرواز با جت های غول پیکر و ورزشهای متنوع دیگر مهمترین سرگرمی ارتشبد فقید محمد خاتمی را تشکیل می داد، ارتشبد فقید در پرواز، خلبانی مثال زدنی بود و در فرماندهی نیروی هوائی شاهنشاهی چهره‌ای منحصر بفرد.
او در دوره فرماندهیش نیروی هوائی شاهنشاهی را به یک نیروی مدرن و پیشرفته مبدل ساخت و با الهام از فرمایشات شاهنشاه آریا مهر برای پیشبرد هر چه بیشتر این نیروی مهم کوشش شبانه روزی و خستگی ناپذیر داشت.
او همواره از وظیفه مهمی که بر عهده‌اش محول شده بود یاد میکرد همچنان خود گفته بود:
«نیروی هوائی شاهنشاهی امروز به یکی دیگر از آماج های بزرگ خود در راه مدرنیزه شدن دست می یابد. اکنون نیروی هوائی شاهنشاهی از وجود خلبانان ورزیده، هواپیما ها و جنگ افزار نوین و مدرن بر خوردار شده است. تجهیز نیروی هوائی شاهنشاهی با این ابزار کار از سوی شاهنشاهی طرح ریزی شد و به مرحله عمل در امد که شخصیت جهانی و پیش بینی های دقیق سیاسی معظم‌له انگیزه شگفتی بزرگان و سیاستمداران شایسته جهان شده است. من افتخار میکنم که فرماندهی این نیرو را دارم و از نبوغ چنین شاهنشاهی الهام میگیرم.»
باری و با چنین اندیشه های بلندی بود که تیمسار ارتشبد فقید محمد خاتمی در زمره فرماندهان ممتاز ارتش شاهنشاهی بشمار می آمد و او در واقع عملا این امتیاز را به منصه ظهور رسانده بود.
تیمسار ارتشبد خاتمی ۳۴ سال پیش از درگذشت به درجه افسری مفتخر شد، و از همان زمان با شور و علاقه‌ای صمیمانه زندگانی خود را به خدمت در راه میهن و پاسداری از ایران زمین اختصاص داد.
این شور و علاقه صمیمانه که در خون ارتشبد فقید عجین بود تا آخرین دم زندگی او ادامه یافت. فرمانده فقید نیروی هوائی شاهنشاهی که چهره‌ای خستگی ناپذیر و پر تلاش بود از دوران جوانی به ورزش دل بست و دلبستگی به ورزش، از محمد خاتمی جوان قهرمانی کم نظیر پدید اورد. قهرمانی که در بسیاری از رشته های ورزشی ستاره‌ای درخشان بود.
درخشش ورزشکار جوان و مهربان و ازرمگین که بابدی بیگانه بود و اشنائی جز پاکدلی، یکرنگی و میهن پرستی نداشت در میدان فوتبال چشمها را بیشتر خیره می ساخت، تا جایی که او را در پیشاپیش صف قهرمانان چمن سبز با عنوان کاپیتان تیم ملی فوتبال ایران جای داد. و بدینسان او سالها در مقام کاپیتانی تیم ملی فوتبال ایران بود.
در دو میدانی، والیبال، اسکی، اسکی روی آب و پرواز باکایت نیز ارتشبد فقید، قهرمانی کم نظیر بود و حتی گذشت سالها و فشار زمان هیچگاه نتوانست میان ورزش و ارتشبد فقید جدایی افکند.
فرمانده فقید نیروی هوایی شاهنشاهی در ۵۶ سالگی نیز از بسیاری از ورزشکاران جوان، ورزیده تر و نیرومندتر بود.

سیمای یک سرباز: با عشق به پرواز زندگی کرد و با عشق به پرواز جان سپرد.

در چنگال حادثه

ارتشبد فقید زندگی خود را با پرواز و عشق به پرواز درامیخته بود، همچنانکه در سال ۱۳۱۸ (۲۴۹۸ شاهنشاهی) داوطلب گذراندن نخستین دوره دو ساله رشته هوایی دانشکده افسری شد و با بلند آسمان پیمانی بست که فقط مرگ آن را گسست.
و عظمت این پیمان بهنگامی بیش از پیش روشن شد که آن حادثه تاسف بار روی داد.
هنگامی که ارتشبد خاتمی با «کایت»ـ بال پرواز، در سینه آسمان نیلگون ایرانزمین در حرکت بود، دچار تند باد شد و با صخره های کوهستان نزدیک محل پرواز برخورد کرد.
تند باد چنان ناگهانی آغاز شد که تعادل ارتشبد فقید را برق آسا برهم زد. با اینحال در آن لحظات خطرناک، ارتشبد خاتمی بدشواری سعی کرد خودرا از مسیر تند باد بیرون بکشد و پیش از اصابت با کوه در نقطه‌ای امن بسلامت فرود اید، اما فرصت فرود هرگز پیش نیامد و این حادثه المبار دفتر زندگانی افتخار آمیز فرمانده نیروی هوایی شاهنشاهی را برای همیشه بست.
خبر درگذشت تیمسار ارتشبد خاتمی که از لایقترین و کار آمدترین فرماندهان نیروی هوایی شاهنشاهی بود، نه تنها درایران، بلکه در سراسر جهان انعکاسی وسیع یافت و با تاسف فراوان از آن یاد شد.

شخصیتی هنردوست

ارتشبد فقید محمد خاتمی از جمله شخصیت های برجسته‌ای بود که هنر و هنرمندان را ارج مینهاد و هنر دوستی، هنر شناس بود.
اشنایی تیمسار فقید با هنر، در قلمرو هنرهای ممتاز ایرانی، بویژه موسیقی ایرانی، دامنه‌ای گسترده داشت. از همین رو، هرزمان که فرصتی دست می داد، ارتشبد فقید درراه تقویت هنرها و پرورش استعدادها، ایجاد فضای مناسبی برای رشد هرچه بیشتر هنرمندان گام برمیداشت و به تشویق موسیقیدانان ایران می پرداخت.
اینهمه شور و علاقه به ورزش ، هنر که یک از یک پاکتر است، شخصیت مهربان ارتشبد فقید را بروشنی نمایان می ساخت، شخصیتی که هرکس را شیفته فروتنی خود میساخت.
و با این همه صفات فاضله بود که در روزهای اندوهبار و تیره و تاری که خاک پاک میهن ما درزیر چکمه های سربازان ارتشهای اشغالگر بیگانه میلرزید، محمد خاتمی جوان، وارد خدمت نیروی هوایی شاهنشاهی شد و با شایستگی بخدمت خود تا کسب افتخار فرماندهی نیروی هوایی شاهنشاهی ادامه داد.
فرمانده فقید نیروی هوایی شاهنشاهی با موفقیت دوره ستاد هوایی امریکا را بپایان برده بود. او در فرماندهی با پشتکار و با تواضع بود و درمیان افراد و افسران نیروی هوایی از محبوبیت فراوانی برخوردار بود. وی همچنین یکی از اعضای فعال وورزیده تیم اکروجت ایران بشمار می رفت.
تیمسار خاتمی در سی‌ام آبانماه ۱۳۳۸ (۲۵۱۸ شاهنشاهی) با والاحضرت شاهدخت فاطمه پهلوی ازدواج کرد و ثمره این ازدواج دو فرزند است. والاگهر کامبیز متولد آبانماه ۱۳۴۱ (۲۵۲۱ شاهنشاهی) که از جوانترین خلبانان ایران بشمار میروند و والاگهر رامین دومین فرزند ایشان هستند که در اردیبهشت ماه ۱۳۴۶ (۲۵۲۶ شاهنشاهی) چشم به جهان گشوده‌اند.
تیمسار خاتمی در زندگی پرافتخار خویش همیشه چون یک سرباز زندگی کرد. او با عشق و علاقه به شاهنشاه و میهن خویش خدمت کرد. و نام وی برای همیشه در اوراق زرین دفتر سربازان افتخار آفرین وطن ما ثبت خواهد بود. روانش شاد باد.

سبکبال، بهنگام اوج گرفتن با بالهای پرواز، این عکس از آخرین پرواز های ارتشبد خاتمی با کایت از وی برداشته شده است.

نگاهی کوتاه به زندگی یک سرباز

تیمسار ارتشبد فقید محمد خاتمی در حالی بدرود حیات گفت که کارنامه خدمت او بعنوان یک سرباز، سرشار از نکات روشن و درخشان است. درین کارنامه، مشاغل عمده فرمانده فقید نیروی هوایی شاهنشاهی را چنین برشمرده اند:
هنر آموزگاری و سرهنر آموزگاری خلبانی ـ فرماندهی گروه شکاری ـ فرماندهی گردان شکاری ـ معاونت فرماندهی هنگ شکاری ـ معاونت فرماندهی تیپ شکاری ـ فرماندهی تیپ شکاری.
فرماندهی نیروی هوائی شاهنشاهی با درجه سرتیپی از تاریخ ۱۵ مهر ماه ۲۵۱۷
* فرمانده فقید نیروی هوایی شاهنشاهی در طول خدمتگزاری صادقانه‌اش مفتخر به دریافت ۱۶ نشان از ارتش شاهنشاهی شد و هفت نشان نیز از کشورهای خارجی دریافت داشت. وی چهار بار نیز مورد تقدیر قرار گرفت.
* فرمانده فقید نیروی هوایی شاهنشاهی به زبان انگلیسی تسلط داشت و با زبان فرانسه نیز بخوبی آشنا بود.
* از ارتشبد فقید، سه جلد کتاب و نیز مقالات متعدد نظامی و علمی بیادگار مانده است.
* ارتشبد فقید، به فیلمبرداری علاقه فراوان داشت و بعنوان یک فیلمبردار آماتور، اوقات فراغت خودرا گاه به فیلمبرداری و تدوین فیلمهایی که شخصا برداشته بود میگذراند.

جدول

ویژه ۹۷۳۸ شماره عادی ۱۲۰۱۰

ویژه

افقی

۱ ـ دادگاه شهرستان ـ از نواحی خراسان که چند سال قبل زلزله ویرانش کرد.۲ ـ لباسی که کم می‌پوشند ـ از زوکوند جاودانه شد ـ پیمانه ۳ ـ با خورد اید ـ حرف است و سخن ـ کشک ـ شراب انگور ۴ ـ چیست ـ اثر رطوبت ـ در دروازه‌ها می نواختند ـ نوعی ارکسترو موسیقی شده ۵ ـ شب گذشته ـ مثل و مانند ـ از واحدهای پول خارجی ۶ ـ ماهی در سال سریانی ـ عضو فرهنگستان را گویند ـ از کلمات نفی ۷ ـ واحد چهار پا ـ صورت است ـ آخرین حرف ـ از شهرهای زیارتی ۸ ـ گیاه قند رون ـ زبان موسیقی ـ مردم صالح ـ از گیاهانی که سم شدید دارد ۹ ـ طایفه‌ای در شمال ایران ـ عرق نیشکر ـ می در آن بجوش اید ـ حرفی در دستور ۱۰ ـ دباغی کردن پوست ـ علم باستانشناسی ـ به زمین فرو رود ۱۱ ـ در شهرها کشیده اند ـ مغلوب در بازی شطرنج ـ برای کارهای بزرگ می اندیشند.
۱۲ ـ خجستگی ـ نوعی دامن است ـ اثر خستگی است ـ گرداگرد دهان ۱۳ ـ جنس لطیف ـ بگذار ـ لب ـ آخرین نازی زندانی ۱۴ ـ خدا رحمتش کند ـ از مرغان تیز چنگال ـ پدران عرب ۱۵ ـ دو سه پیاله که بزنند چنین میشوند ـ گلی است با دانه‌ای روغنی.

عمودی

۱ ـ هیچکس از او ناراضی نیست ـ برنجزار ۲ ـ اندازه ـ ولگردی پیشه کرده اند ـ از اجرا کنندگان برنامه‌ای در تلوزیون بود ۳ ـ صومعه را گفته‌اند ـ خدا نکند دل چنین باشد ـ از کلمات نفی ـ رنگ موی فوری خانم ۴ ـ محل گذرش دانسته‌اند ـ سر از زمین در اورد ـ پایتختی در اروپا ۵ ـ دانه خوشبو ـ از فرشتگان مقرب درگاه خدا ـ بره گوسفند ـ گهواره ۶ ـ ساده و زود باور را گویند ـ برای کوبیدن به کار اید ـ به از جمال است ۷ ـ دود ـ هنوز در جیره بندی است ـ گرم و گداخته ـ ۸ ـ نوعی مسابقه که بیشتر جنبه دشمنی دارد تا دوستی ـ از معروفترین موسیقی دانان اتریشی که سنفونی های مشهوری دارد ۹ ـ از عناصر شیمیائی ـ اولین جائی که نوبت در آن رعایت شد ـ لباس که چنین باشد نشان فقر است ۱۰ ـ ایوان ـ سستی است و گاهی به بدن دست میدهد ـ هر فصل کتاب ۱۱ ـ بچه اسب ـ دریای عرب ـ خبر خوش ـ نیم نگاه! ۱۲ ـ همیشه کوک نیست ـ کم کم از کارش کم می شود! ـ دسته هاون ۱۳ـ ماهی قرمز ـ خودنمائی ـ آفتاب عالمتاب ـ گراز ۱۴ ـ زبانی است ـ با هم مخالف بودن ـ آش ۱۵ ـ ییلاق در انجاست ـ نام قدیم مازندران.

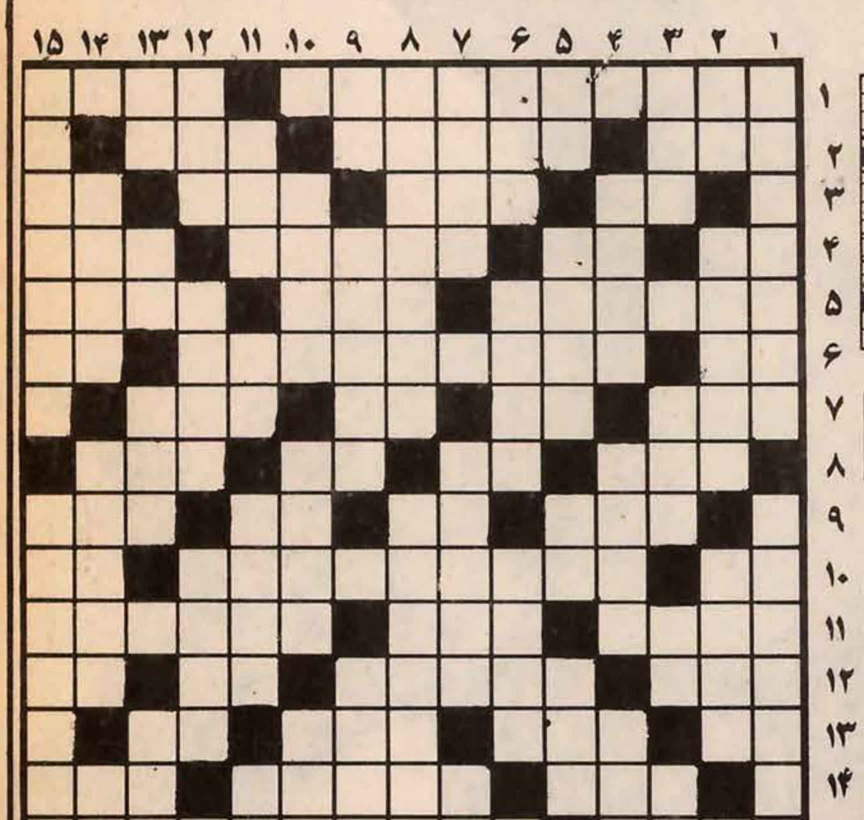

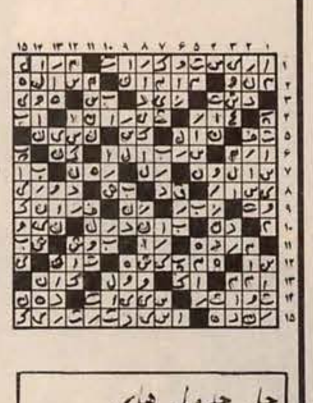
حل جدول های شماره قبل

عادی

افقی

۱ ـ از معروفترین نویسندگان انگلیسی که کتاب «وفای زن» از آثار اوست ـ زود باور هم هست ۲ ـ طویلترین چاهها ـ سرگردان و خانه بدوش ـ سر حال و خندان ۳ ـ مادر عرب ـ بسرای باقی شتافتن ـ نحیف و لاغر ـ لقبی در اروپا ۴ ـ از بازیهای قمار ـ مهره‌ای در شطرنج ـ قسمت مرغوب صندوق میوه ـ زمانی با دینار خرج میشد ۵ ـ از خدمت کنندگان در وزارت راه ـ فرزند پسر ـ کلمه احترام برای خانمها ۶ ـ اثر رطوبت ـ زمانی لقب بهترین شاعر بود ـ رود ارام ۷ ـ پارچه ایست ـ اخرین حرف ـ شگفت زده بر زبان میاورد ـ وقتی که بیایدرنگ میرود ۸ ـ از بنادر معروف فرانسه ـ گاهی برای رفع دلخوری میزنند ـ نم نم باران ـ باد زیر پوست ۹ ـ پدر رستم ـ قورباغه ـ عشق و دوستی ـ خودداری کردن از انجام کاری ۱۰ ـ حرف تعجب ـ از نویسندگان قرن۱۹ انگلستان که زندانی شیلون ازاثار برجسته اوست ـ بدن مریض اسیر آنست ۱۱ـ به هرچیز به دیده تردید مینگرد ـ قرض ـ چیرگی ۱۲ ـ ظرف روغن ـ رگی در بدن ـ فاصله را میرساند ـ دست تازی ۱۳ ـ صد متر مربع ـ مکانی است مذهبی ـ بکار خانم در آشپزخانه میاید ـ جامی است ۱۴ ـ [illegible] ـ شهری در هند ـ پایه و بنیان ۱۵ ـ نوعی رقص است ـ شاعری از دیار اذربایجان

عمودی

۱ ـ از مردان عرصه سیاست اندونزی بود ـ برای سهراب دیر رسید ۲ ـ حرف ندا ـ لوازم زندگی ـ بزرگتر ۳ ـ واضح و اشکارا ـ دردست بند نشود ـ نفس بلند ـ برج قدیمی فرانسه ۴ ـ خلق‌اله ـ از امراضی که بر گونه میزد ـ بکاردروگراید ۵ ـ نوراندک از دور ـ چیزی در ان نیست ـ طایفه ایرانی ـ سرازیری ۶ ـ دسته ورزشی ـ جای نهادن پا برای نشستن برگرده اسب ـ گاهی بر سر می‌افتد ۷ ـ صفت گربه است ـ مظهر حیله گری ـ حرف همراهی ۸ ـ از ورزشهائی که در آب انجام میدهند ـ بعد از موفقیت نصیب میشود ۹ ـ اشاره بدور ـ بندری در ایران ـ از مایعات خوش بو ۱۰ ـ کارش کاشتن است ـ مجلس نمایندگان ـ دفعه و مرتبه ۱۱ ـ سه پایش معروفتر است ـ لخت و برهنه ـ اگر پیدا شود باید گرامیش داشت ـ فحش و سخن زشت ۱۲ ـ دربازی که بزنند پنج تاجلو افتاده اند ـ دیوار قلعه ـ انچه از گله ورمه زاده شود ۱۳ ـ برای دشمنان پر روغن میپزند ـ بلی بزبان روسی ـ خانه ـ عضوی در درون ۱۴ ـ با آن ریزاز درشت جدا میکنند ـ گرفتار شده ـ بوی پشم سوخته ۱۵ ـ هماهنگی در موسیقی ـ با مسکن وزارتخانه‌ای میشد.

قابل توجه بیمه شدگان تامین خدمات درمانی
بدینوسیله باطلاع کلیه‌دارندگان دفترچه های تامین خدمات درمانی استان مرکزی میرساند که در صورت نیاز برادیوگرافیو انجام آزمایشات تشخیص طبی میتوانندبا تجویز پزشکان همکار بیمه درمانی به کلیه واحدهای درمانی و ابسته به‌وزارت‌بهداری و بهزیستی اعم از بیمارستان و درمانگاه مراجعه و بدون پرداخت فرانشیز تحت آزمایشات مذکور قرار گیرند .
همچنین به آگاهی دارندگان دفترچه‌های تامین خدمات درمانی میرساند که درصورت تمایل میتوانند تحت نظرپزشکان بیمارستانهای و ابسته به وزارت بهداری‌و بهزیستی در بیمارستان‌های مذکور بستری‌و بدون پرداخت فرانشیز تحت درمان قرار گیرند .
سازمان منطقه‌ای بهداری و بهزیستی استان مرکزی

آگهی
درمورد پزشکانیکه در نظام پزشکی تجدید ثبت نام نکرده‌اند
از پزشکان و دندانپزشکانی که درسال ۲۵۳۵ و سال‌های قبل از آن در نظام پزشکی مرکز تجدید ثبت‌نام نکرده‌اند تقاضا دارد برای تجدید ثبت‌نام و تعیین نشانی و مشخصات دیگر حداکثرتاروز۳۰ر۶ر۳۶ اقدام نمایند . درغیر اینصورت اسامی آنان از فهرست پزشکان حذف شده و درراهنمای پزشکی درج نخواهد شد .
همکاران مقیم شهرستانها که در سال۲۵۳۵ و قبل از آن تجدیدثبت‌نام‌نکرده‌اند، باید از طریق نظام پزشکی‌محل اقامت‌خودتا پایان مهلت مقرر دراین‌باره اقدام‌نمایند.
سازمان مرکزی نظام پزشکی ایران

آگهی قبول دانش آموز
بنگاه حمایت مادران و نوزادان
برای تامین پرستاران مورداحتیاج قسمتهای مختلف خود در تهران و شهرستانها و کمك به پیشرفت برنامه های بهداشتی و درمانی کشور عده‌ای دوشیزه داوطلب برای دوره بیست‌ویکم آموزشگاه بهیاری فرح باشرایط زیر میپذیرد :
۱ـ مدرك تحصیلی ـ کارنامه قبولی سال دوم‌رشته خدمات‌ونظری وعلوم‌ـ یا سوم متوسطه ـ نظام‌قدیم کارنامه قبولی چهارم و پنجم نظام قدیم .
۲ـ حداقل قد ۱۵۵ سانتی متر یکصدو پنجاهو پنج سانتی متر .
۳ـ معدل نمرات امتحانی کمتر از ۱۲ نباشد .
۴ـ سن بین ۱۶ تا ۲۰ سال تمام .
۵ـ رضایت‌نامه‌از اولیاخود مبنی بر موافقت تحصیل رشته بهیاری .
۶ـ تعهد رسمی چهار سال خدمت در قسمت های مختلف بنگاه حمایت مادران و نوزادان در تهران‌و شهرستانها .
۷ـ آموزشگاه شبانه روزی‌است و دوره تحصیل آن دو سال و کلیه مخارج با بنگاه حمایت‌مادران‌و نوزادان می‌باشد و بهریك از دانش آموزان در دوره تحصیل‌درآموزشگاه کمك هزینه نقدی نیز پرداخته خواهد شد .
داوطلبان می‌توانند از تاریخ نشر این آگهی تاآخر وقت‌اداری روز ۲۰ شهریور ماه سال جاری همه‌روزه صبحها باستثناء روز های تعطیل از ساعت ۸تا ۱۲ با در دست داشتن اصل شناسنامه و دو قطعه عکس ۴×۶ بدفتر آموزشگاه بهیاری فرح واقع در خیابان امیرآباد شمالی جمشیدیه‌برای‌ثبت‌نام مراجعه‌نمایند.
۸ـ تعداد دانش‌آموزان مورداحتیاج از طریق امتحان ورودی و مصاحبه حضوری و معاینه پزشکی انتخاب می‌شوند .
امتحان ورودی روز بیست و هفت شهریور ماه ۳۶ ساعت ۵بعداز ظهر در محل آموزشگاه بعمل خواهد آمد .
بنگاه حمایت مادران و نوزادان

دبیرستان پسرانه جدیدالتأسیس
توس
درسال تحصیلی ۳۶ـ ۳۷ باورزیده ترین کادر آموزشی پایتخت
برای کلاسهای
ششم طبیعی و ریاضی
و کلیه کلاسهای نظری ثبت‌نام میکند
کادرآموزشی کلاسهای ششم
ریاضیات : آقایان غلامرضا بهنیا ـ مهدی قصری اصفهانی ـ احمد قندهاری ـ فرشید الموتی ـ امتیازجو ـ فرید نوروزخانی ـ مهندس فرنو
فیزیک و شیمی : دکتر اناری کرباسچی ـ نیا جلیلی ـ مدرس ـ مجیدی
طبیعی : خلیلیان ـ شهواریان ـ نیک آئین
زبان و ادبیات : سمیع صمیمی ـ سلیمانی ـ قاضی میرسعید ـ کامیاب اهری ـ فقیه
دفتر دبیرستان همه روزه صبح وعصر
جهت ثبت‌نام آماده است
آدرس ـ خیابان قصرالدشت (۲۹ اسفند) بین آذربایجان وتوس
دبیرستان توس تلفن ۹۵۸۵۳۶

بیمه تهران
(شرکت سهامی عام)
بزای توسعه فعالیت‌های تولیدی خود از خانم‌ها وآقایانی که مایل باشند از وقت آزادخودبرای‌تحصیل درآمد ماهانهای بیش از یکصدهزار ریال استفاده نمایند .
با مشخصات زیر
◆ حداقل سن ۲۵ سال
◆ معلومات کافی
◆ خوش بیان و خوش برخورد
برای همکاری از طریق مصاحبه‌حضوری‌دعوت مینماید‌که‌روزهای دوشنبه وچهارشنبه‌هرهفته از ساعت ۹ ـ ۱۲ صبح به ساختمان‌بیمه‌تهران شماره۴۳۰ کوچه‌حوسبین خیابان ویلا (جنوبی) مراجعه نمایند .

امروز و فردا در تلویزیون ببینید

برنامه اول (شبکه)

یکشنبه

۱۸/۱۵ ـ اسلاید + مرزیک
۱۸/۳۰ ـ دانشگاه آزاد
۱۹/۰۰ ـ اخبار
۱۹/۰۵ ـ میز گرد مسائل دینی
۱۹/۳۵ ـ دعای قبل از افطار
۱۹/۴۰ ـ اذان مغرب
۱۹/۴۶ ـ مجله پیوند دانشگاه آزاد
۲۰/۱۵ ـ ترانه‌های ایرانی
۲۰/۳۵ ـ همه از یک خانواده
۲۱/۳۰ ـ اخبار
۲۱/۴۵ ـ کمیسیون شاهنشاهی

دوشنبه

۱۸/۱۵ ـ اسلاید + موزیک
۱۸/۳۰ ـ دانشگاه آزاد
۱۹/۰۰ ـ اخبار
۱۹/۰۵ ـ میز گرد مسائل دینی
۱۹/۳۴ ـ دعای قبل از افطار
۱۹/۳۹ ـ اذان مغرب
۱۹/۴۵ ـ وضع اضطراری
۲۰/۳۵ ـ گریف بنام فیل در قفس
۲۱/۳۰ اخبار
۲۱/۴۵ کمیسیون شاهنشاهی

تلویزیون بین‌المللی

یکشنبه

۱۹/۰۰ ـ اخبار
۱۹/۲۰ ـ تیله مرمری آبی رنگ
۱۹/۴۵ ـ شو مری تیلورمور
۲۰/۱۰ ـ فیلم سینمائی «خیابان چهل و دوم»
۲۱/۵۰ ـ خلاصه اخبار

دوشنبه

۱۹/۰۰ ـ اخبار
۱۹/۲۰ ـ سرزمین وحشی
۲۰/۱۰ ـ رودا
۲۰/۳۵ ـ بعدا اعلام میشود.
۲۱ ـ شکارچی
۲۱/۵۰ ـ خلاصه اخبار

برنامه دوم

یکشنبه

۱۹/۲۰ ـ موسیقی و اسلاید
۱۹/۳۰ ـ خانه کوچک کریسمس در خانه کوچک با شرکت کارن گراسل ـ مایکل لاندون.
۲۰/۲۰ ـ مسابقه هزار امتیازی
۲۰/۵۰ ـ اسرار دریای سرخ قسمت ششم ـ کارگردان ـ پیر لاری با شرکت: پیرماسیمی ـ گاربریل ژابور.
۲۱/۲۵ ـ سئوال مردم، پاسخ مسئولان.
۲۱/۳۰ ـ اخبار.
۲۱/۴۵ ـ چند ترانه.

دوشنبه

۱۹/۲۰ ـ موسیقی و اسلاید.
۱۹/۳۰ ـ کارتون تور نیرومند
۱۹/۵۰ ـ فیلم سینمائی ـ گیزوویل ـ هنرپیشگان ـ جان ساواج ـ بیفت مک گوایر.
۲۱/۲۵ ـ سئوال مردم، پاسخ مسئولان.
۲۱/۳۰ ـ اخبار.
۲۱/۴۵ ـ چند ترانه.

تغییر ساعت پخش موسیقی فیلم

از اول مهر ماه در تغییرات جدید رادیو و تلویزیون ملی ایران برنامه‌ی موسیقی فیلم که روزهای فرد هفته(همچنان که هست) برنامه‌ی دوم رادیو اختصاص به پخش موسیقی فیلم خواهد داشت. در ساعت بیست برای روزهای زوج هفته«موسیقی جاز» در نظر گرفته شده است.

در ضمن برای برنامه‌ی این هفته موسیقی فیلم روز یکشنبه موسیقی فیلم«باغ اسرارامیز استانلی سویت هارت» ساخته‌ی«میشل لوگران» سه شنبه موسیقی«دیمتری تیومکین» برای فیلم«غروبیها» ساخته«فرد زینمان»، پنجشنبه موسیقی فیلم«مسیحی سحر آمیز» ساخته«کی نورث» و جمعه موسیقی«المربر نشتاین» برای فیلم«دوستت دارم الیس» ساخته«هی اوربک» در نظر گرفته شده است.

حسن خیاطباشی

هدف من تنها سرگرم کردن نیست

برنامه‌ی ۵۳۰۰۸۳ که بعدازظهرهای روز تعطیل (جمعه) از رادیو پخش میشود، بهانه‌ی گفتگوی ماست با حسن خیاطباشی تهیه کننده و مجری آن.وی درپی تعطیل برنامه‌ی دوخت و دوز که صبح های جمعه پخش میشد، از یکسال پیش تهیه و اجرای برنامه ۵۳۰۰۸۳ را بعهده گرفت.

این برنامه که مستقیم و زنده پخش میشود، ضمن سرگرم کردن، آموزش و آگاهیهائی هم درزمینه های مختلف دردسترس مردم قرار میدهد، این نکته ویژگی برنامه‌ی فوق است.

✱ برنامه‌ی شما چه هدفی را دنبال می کند؟

خیاط باشی ـ هرچند برنامه‌ی ما بطور کلی هدفش سرگرم کردن است ولی سعی میشود ضمن آن، مسئله آموزشی و فرهنگی که هر برنامه می بایست بدان توجه کند دران مستتر باشد، درمیان رسانه های گروهی، رادیو دررابطه با مردم نقش مهمی دارد، هربرنامه‌ی این رسانه می بایست درارتباط با کلیه‌ی طبقات مردم موفق باشد. ارتباط مزبور هنگامی بدست می آید که تهیه کننده برنامه به نقش موثر رادیو دربالا بردن افکار عمومی توجه داشته باشد.

✱ اصولا یک برنامه سرگرم کننده چطور میتواند آموزش هایی درخلال برنامه بگنجاند؟

خیاط باشی: این مسئله بستگی دارد به شیوه‌ی عملکرد تهیه کننده و مجری برنامه که به چه نحوی عمل کند تا شنونده هنگام شنیدن کسل و خسته نشود و پیچ رادیو را نبندد. ما درخلال این برنامه از طریق آموزش های غیرمستقیم که بصورت نمایشنامه های کوتاه درفواصل پخش موسیقی اجرا میشود به این هدف دست یافته‌ایم.

✱ انعکاس نمایشنامه های انتقادی شما چگونه بوده است؟

خیاط باشی ـ تاثیر بدی نداشته و مردم استقبال خوبی کردند. اصولا شیوه ما دراجرای این نمایشنامه ها بدین گونه است، که درضمن تشریح معایب درلفافه‌ی طنز و هزل به محاسن هم توجه میشود.

✱ شما در رادیو و تلویزیون، برنامه تهیه و اجرا می کنید تفاوت این دو وسیله بیانی را چگونه می بینید؟

خیاط باشی ـ بنظر من رادیو وسیله بیانی مشکلتری است هرچند که: نور، دکور، لباس و خیلی مسائل دست و پاگیر تلویزیون را ندارد ولی مشکل اصلی آن ارتباطی است که می بایست از طریق گوش با شنونده برقرار شود، تصویر درتلویزیون کمک فراوانی به برقراری این ارتباط می کند. اما در رادیو صوت تنها عامل آن است زحمت بیشتری میخواهد تا ارتباط فوق حاصل آید، اینجاست که موفقیت یک برنامه رادیویی درقیاس با برنامه‌ی تلویزیونی ارزش بیشتری دارد.

الیزابت برگنر، ۸۰ ساله‌شد

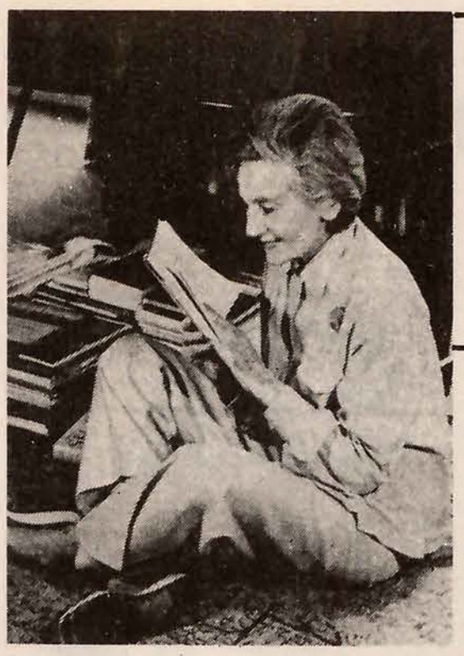

الیزابت برگنر، نمایشنامهٔ ژاندارک مقدس را میخواند و به سالهای اقتدارش بر صحنه میاندیشد.

همکار سالهای اوج برشت و برنارد شاو خاطره آنان را زنده میکند

بانوی هشتاد ساله تئاتر المان ـ الیزابت برگنر ـ در لندن سرگرم تمرین نمایشنامه «ژاندارک مقدس» اثر برنارد شاو است.

الیزابت برگنر در آستانه هشتاد سالگی با چابکی دخترکی تازه سال و سرشار از نیرو به نمایشنامهٔ برناردشا و جان می‌دهد و همزمان با این فعالیت مطبوعات جهان از نابغه نامدار تئاتر تجلیل می کند

منتقدان هنری جهان معتقدند که تجلیل از الیزابت برگنر با برگزاری چند مراسم و ایراد چند خطابه که فرضا خانم برگنر در فلان سال به دنیا آمد و در فلان سال فعالیت هنری‌اش را شروع کرد و تا کنون چند نمایشنامه بازی کرده است، مقدور نیست.

گویاترین تجلیل از هنرمندانی چون الیزابت برگنر که هرگز خاطرهٔ خلاقیت‌های آنان فراموش شدنی نیست، گفتن تفاوتی می‌تواند باشد که آنان با دیگر هنرمندان موقع طلب دارند.

الیزابت برگنر هنرمند شایسته سینما تئاتر آلمان، اکنون که در مرز هشتاد سالگی بسر می‌برد، می‌تواند بخود ببالد که نوابغی چون. برتولت برشت و برنارد شاوتلاش می کردند که اجرا گر نخستین نقش نمایشنامه‌های آنان برگنر باشد.

دو فصل

فعالیت‌های هنری الیزابت برگنر را می‌توان به دو فصل مجزا تقسیم کرد. نخستین فصل ان مربوط به آغاز فعالیت برگنر در تآئترهای برلین، وین، پاریس و لندن، قبل از جنگ جهانی دوم می‌شود و فصل دوم فعالیتهای هنری او را در سینما و تئاتر در هولیوود و لندن در بر می‌گیرد.

برگنر همیشه از برشت و برنارد شا و بعنوان معلم و مشـوق خود با نیکی یاد می‌کنـد و آنان نیز درخشش نمایشنامه‌های خود را مدیون استادی برگنر در ایفای نقشهای آن می‌دانند.

درباره برگنر باید گفت که او اگر چه نمایشنامه‌های دیگران را بروی صحنه اورده ولی در درک نمایشنامه‌ها به اندازه یک نمایشنامه نویس توفیق داشته است و این درک اوست که باعث شده فرضا نمایشنامه‌هایی چون «آنابل» پس از یک بار اجرا وسیله او از فراموشی سالها نجات یابد.

۶۵ سال پیش زمانیکه برگنر در نقش «آنابل» بیانگر جذابیت و اقتدار شخصیت یک زن شد، فرهنگ تئاتر اروپا او را برسمیت شناخت و از آن پس او را ارج نهاد. برگنر که نام او با تغییر و دگرگونی و نواوری در تئاتر همراه است، ناگهان از برلین راهی لندن می‌شود و در انجا برناردشا و مقدمش را گرامی می‌دارد و اجرای نقش اول چند نمایشنامه‌اش را به او واگذار می‌کند و سر اخر از این همکاری چنان راضی بنظر می‌رسد که گویی در اجرای برگنر کاربرد نمایشنامه‌های خود را شناخته است.

«الوسر» منتقد سرشناس تئاتر دربارهٔ برگنر نوشته است: کاری که او با نقش خود انجام می‌دهد، غالبا بیش از ان چیزی است که یک کارگردان بتواند از هنرپیشه‌اش انتظار داشته باشد و یا به او تحمیل کند. برگنر همه نقشهایی که پذیرفته، همیشه چهره‌ای خلاق داشته است.

سال ۱۹۳۳

در سال ۱۹۳۳، زمانیکه هیتلر در آلمان بقدرت رسید، برگنر وطنش را برای فعالیت خود عرصه بی‌ارجی دید و به همین خاطر با دلزدگی همراه همسرش راهی هالیوود شد. در انجـا برشـت از او خواسـت تا بازیگر نقش اول نمایشنامه‌هایش باشد. برگنر با توجه به اینکه یکبار در برلین خاطر برشت را بخاطر اینکه نمایشنامه مادام کاملیا را بشیوه اوانگارد اجرا کرده بود ازرده بود، در خواست برشت را پذیرفت و همکاری اندو سالها ادامه پیدا کرد.

در هالیود برشت با همکاری برگنر نمایشنامه‌هایی چون دوشس مالفی و زن نیک سچوان را بروی صحنه اورد، که درخشش برگنر در این نمایشنامه‌ها از یاد نرفتنی است. دوشس مالفی اثر و بستر بود که برشت انرا کارگردانی کرد.

یکی از نمایشنامه‌هایی که به همت برگنر شهرتی جهانی یافت نمایشنامهٔ «معشوقه دروغگو» اثر برناردشاو است، که صدها هزار تن بیننده ان پس از گذشت سالهای فراوان هنوز هم خاطرهٔ بازیگری برگنر را در ان از یاد نبرده‌اند.

الیزابت برگنر بمناسبت هشتادمین سالروز خود بار دیگر خاطرهٔ هنرنمائی‌اش را در معشوقه دروغگو در لندن زنده کرد و اینک برای چندمین بار مشغول تمرین ژاندارک مقدس است تا یکبار دیگر خاطرهٔ همکاری ارزشمندش را با برنارد شاو زنده کند.

از فردا صبح درسینمای ممتاز **کاپری** و ۴ ستاره ✱✱✱✱

بروس لی آمد...

سال گذشته بروس‌لی درفیلم (راه اژدها) بر پرده سینما کاپری درخشید و مورد ستایش و استقبال عموم طبقات بخصوص جوانان قرار گرفت... امسال بروس‌لی بزرگ دریک فیلم بزرگ و جنجال برانگیز

از فردا صبح درسینما **امپایر**

بروس لی

BRUCE LEE

درفیلم سینماسکوپ و رنگی

FIST OF FURY

خشم اژدها

سانسها درسینما کاپری ۹ـ۱۱ صبح ـ ۱ـ۳ـ۵ـ۷ـ۹ـ۱۱ بعدازظهر و درسینما امپایر ۱۱/۱۵ صبح ـ ۱/۳۰ـ ۳/۳۰ ـ ۵/۳۰ ـ ۷/۳۰ـ ۹/۴۵ بعدازظهر

وزیر بهداری: نرخ ویزیت پزشکان تغییر میکند

در جلسه عمومی دیروز کمیسیون شاهنشاهی پس از آنکه گزارش‌کمیته امور بیمه های درمانی و بیمه هـای گوناگون قرائت شد ، دکتر شیخ‌الاسلام‌زاده‌وزیربهداری‌و بهزیستی پیرامون مطالب عنوان شده در این گزارش گفت :

علت انحلال شوراهای پزشکی بیمارستان های شماره ۱ـ۲ راه‌آهن

باتوجه باینکه اصولا ایجاد هیئت مدیره و شورا هـای پزشکی موضوعی تازه و تجربه‌ای جدید بوده است، لذا در مرحله اول تا تکمیل کادر پزشکی بیمارستانها این شوراها انتصابی بوده‌اند و بعلت مشکلات و عدم آشنائی اشکالاتی را ایجاد نمودندکه پس ازرسیدگی از طرف‌هیات کارشناسان توصیه شد کـه شوراهای انتصابی منحل و شوراهای‌انتخابی شروع‌بکار کنند که‌انحلال شوراهامقارن باهنگام بازرسی‌هیات‌بازرسی بود پس از انحلال اعضاء شوراها ازطرف کلیه‌پزشکان هر واحد انتخاب و شـروع بکار کردند .

هیات مدیره این بیمارستانها برحسب‌مقررات سازمان‌تامین خدمات درمانی انتخاب و تشکیل شده بود که با ایجاد سازمان منطقه‌ای بهداری و بهزیستی استان تهران ایـن وظایف تغییر کرد که باآئین نامه و شرایط جدید تعیین می گردند .

آزادی بیمار در انتخاب پزشک

در ارائه خدمات بیمه‌درمانی از دو روش مستقیم و غیر مستقیم استفاده می شود و این دو روش را در ابتدای امر خود بیمه شدگان‌انتخاب مینمایند درصورتیکه‌بخواهند ازروش‌مستقیم استفاده‌نمایند میتوانند در درمانگاه هـا و بیمارستانهای اختصاصی وزارت بهداری و بهزیستی تحت درمان قرار گیرند و برای‌اینگونه بیماران‌درمانگاه های خاص در نظر گرفته می شود و در این صورت در تمام‌مراحل درمانی‌ازپرداخت فرانشیز معاف بوده و کلیـه خدمات درمانی آنها به‌رایگان انجام می‌شود .

در صورتی‌که بیمه شده روش غیر مستقیم را انتخاب نماید بهر پزشک و بیمارستان و درمانگاه بخش خصوصی می تواندمراجعه کندوبدیهی است که موظف بـه پرداخت فرانشیزهای مربوطه میباشد.

در طرح تمام وقت جغرافیائی (کارانه) بیمه شدگان ازروش های مستقیم وغیر مستقیم هر دو گروه می‌توانند بـدون پرداخت فـرانشیز استفـاده نموده وتحت درمان قـرار گیرند .

بنابراین بیمارانی که ازروش مستقیم استفاده می نمـایند برای این واحد ها در نظر گرفته شده‌اند و بیماران غیر مستقیم نیز خوداین واحدها را انتخاب کرده‌اند .

در باره انجام زایمان در منطقه راه‌آهن اکثرا زائو ها بهنگام زایمان مستقیمـا بـه بیمارستان مراجعه می نمایند چون کادر حقوق بگیـر در بیمارستان چه در صبح وچه عصر وشب وجودداردطبیعی است که انجام زایمان بعهده آنها است .

در مورد مراجعه‌بیش‌از حد به پزشکان کارانه:

این گونه پزشکان موظف شده‌اند که در ۸ ساعت کار تمام وقت خود حداکثرچهل بیماررا‌عیادت‌کنند (۲۰ بیمـار در چهار ساعت) برای دیدن بیمار بیش از این‌حد دستمزد پرداختی معادل یکـدهم است یعنی هر ویزیت ۱۰ ریال و این مسئله دقیقا کنترل و پی گیری می شود . بطوری که ملاحظه می شود هیچگـونه انگیزه‌ای برای عیادت تعـداد بیمار بیش‌از حد متعارف‌برای پزشکان کارانه وجودندارد. درحالیکه‌درروش آزاد(بخش خصوصی) هیچگونه کنترلی در مورد عیادت بیمار بیش‌از حد وجود ندارد .

درموردزیادی درآمدپزشکان کارانه این منطقه ، علت بالا بودن سطح درآمد پزشکان‌در در این بیمارستان مراجعیـن زیاد ونبودن بیمارستان‌دیگر دراین‌منطقه و استقبال شدید مردم از این امکانات است‌که بالطبع پزشکان‌کارانه مجبور بصرف وقت بیشتر ودرنتیجه رسیدن به حداکثر درآمـد هستند. مقایسه وضـع این بیمارستان و درمانگاه قبل از اجرای این‌طرح نشان میدهد که میزان بیماران تا ده برابر کمتر بوده است و این‌نشانه علاقمندی بیشتر بیمه شدگان به‌نحوه خدمت پزشکان‌است.

از طرف دیگر اگراین‌پزشکان این نحوه خدمت را در مطب یابیمارستان خصوصی خود باهمین تعداد ارائه می دادند میزان درآمد آنها با تعـرفه خدمات درمانی سه یـا چهار برابر بیشتر میشد امادرمورد پرداخت مبلغ ۷۲۳۵۳۰ ریال در یکماه به یکی از پزشکان کارانه یادآور می شود کـه این موضوع بعلت یک‌اشتباه محاسبه بوده که‌ضمن‌برگشت مازاد حق پـزشک مـذکـور مسئول مربوطه نیز از کار برکنار گردید .

تاخیر اجرای طرح‌تمام وقت جغرافیائی

در این‌موردکه بنظربازرسان طرح دچار تاخیر بوده لازمست این مطلب ذکر شودبطوریکه در اصل طرح تقدیمی ذکر گردیده‌و نماینده وزارت‌بهداری و بهزیستی نیز یادآور شده است اساس کار بردرمان‌بیمه‌ای به‌طریق‌کارانه والغای تدریجی نظام پزشک کارمندی در جهت خودفرمائی پزشک است و تاریخ اجرا یا پایان مذکور در طرح بهیچوجه مفهوم کارانه شدن کلیه پزشکان بیمـارستان های مورد عمل (باتوجه بـه هدف شماره ٤طرح) نمی‌باشد. بطورکلی هدف طرح اجـرای سیستم تمام وقت جغرافیائی در بیمارستان های عنوان شده طبق زمانبندی طرح میباشد که عینا عملی شده‌و پیگیری‌خواهد شد. مسلما در بیمارستان هائی کهبا پزشکان استخدامی اداره میشوند خارج‌کردن آنها از خدمت نه بصلاح است و نـه امکان پذیر لذا کـارانه شدن‌تمام پزشگان در این نوع بیمارستان ها طبق متن طرح باید بطور تدریجی عملی گردد تا ضمن اجرای طرح موجبات‌نارضایتی گروهی‌از پزشکانی‌کهبا شرافت پزشکی انجام وظیفه مینمایند نشوند.

در مورد بستری کردن افراد کم‌درآمد باستحضار میرساندکه پوشش درمانی افراد کم‌درآمد جزء برنامه وزارت بهداری و بهزیستی بوده‌و در حال‌حاضر نیزدر مناطقی که بیمارستان‌های خصوصی بـا وام وزارت بهداری و بهزیستی ایجادشده این امراجرا میگردد ولی‌بطور کلی وباتوجه باینکه بیمارستان های وزارت بهداری سابق به شیر و خـورشید سرخ و دانشگاه ها واگذار گردیده و حق معالجه افراد کم‌درآمد نیز باین موسسات داده میشود درمان بیماران کم‌درآمدتامرحله پوشش کامل بیمه درمانی آنها بعهده موسسات فوق‌الذکر و خیریه خواهد بود .بیمارستان راه‌آهن و همچنین سایـر بیمارستان های فعلی وزارت بهداری و بهزیستی که ازمحل حق بیمه شدگان ساخته و اداره میشود عهده‌دار درمـان بیمه شدگان خواهند بود .

بدیهی‌است درموارد اورژانس کلیه بیماران اعم از بیمه‌شده وکم‌درآمد و غیره بستری و تحت درمان قـرار گـرفته و خواهند گرفت و هزینه درمان بیماران کم‌درآمد که تحت‌درمان قرار میگیرند از طرف مـرکز اورژانس پرداخت میشود .

در مورد ایرادات و تجهیزات ساختمانی

باید توجه داشت بیمارستان های دولتی کهاز طرف وزارت بهداری و بـهزیستی مـورد استفاده قرار میگیرند اکثرا بیمارستان های غیر فعالی‌بوده که یابرای بیمارستان ساخته نشده و یا بعلت‌فرسودگی در وضع‌ساختمانی بسیار نامناسبی قرار دارند. تجهیز و تغییرات ساختمانی این بیمارستان هاتا حد زیادی محدوده است و چاره‌ای جزء ایجاد بیمارستان هـای جدید بـا استاندارد بیمارستانی بهترکه‌در حال‌حاضر وزارت بهداری و بهزیستی۱۶ واحد آنرادر دست ساختمان دارد نیست . معهذا برای‌اکثر این بیمارستان ها نیز نوسازی اساسی پیش‌بینی شده است .

بدیهی است همزمان تجهیز و تغییرات ساختمانی در حد امکان و قابل اجرا نیز انجام میگردد .

یک ملاحظه ساده به‌وضع تجهیزات‌و تاسیسات‌و‌ساختمان این بیمارستان ها روشن‌می‌شود که چه دگرگونی قابل ملاحظه‌ای در وضع ساختمان تجهیزات آنها شده‌است . مسلم است مسائلی از قبیل‌نهرفیروزآباد که مربوط به شهرداری است و در این باره وزارت بهداری و بهزیستی تقاضای اقدام نموده است نباید بـه حساب بیمارستان های وزارت بهداری و بهزیستی گذاشته شود .

در ارزشیابی این بیمارستان ها باید یک نکته اساسی را در نظر گرفت و آن اندازه گیری تاثیری است که اجرای روش طرح تمام‌وقت جغرافیائی دروضع این‌بیمارستان ها داده است و این هنگامی میسر است که شکل و اندازه های نظام وضع گذشته این بیمارستان‌را بدرستی در دست داشته باشیم و این مقایسه نشان خواهدداد که تاثیر اجرای طرح مذکور چگونه بوده است و‌الامقایسه این وضع با بیمارستان هائی‌که در سطح بهتری هستند و یابا استاندارد هـا و ضـوابـط بین‌المللی نتیجه قابل اندازه ـ گیری نخواهد داشت .

تخت های بیمارستان شماره ۱ راه‌آهن قبل از اجرای طرح در سال ۲۵۳۳ ۵۰٪و درسال ۲۵۳٤ ۷۰٪ و در سال ۲۵۳۵ پس‌از اجرای طرح ۸۰٪اشغال بوده و حد متوسط اقامت نیز به ترتیب ۱۷ روز و ۱۱ روز و۸روز بوده است و در گزارش‌بازرسان که در سه ماهه اول سال جاری انجام شده‌این ارقام به ۹۱٪اشغال و حد متوسط اقامت به ۷ر۵ روز رسیده است و استانداردهای پزشکی بیمارستان آنچنان‌بوده است که‌قسمت زیادی ازبیماران باانتخاب خود از بیمارستان‌ها و پزشکان خصوصی صرفنظر نموده وباین‌بیمارستان رجوع مینمایند. این بدان معنی‌نیست که‌این‌بیمارستان دارای‌نواقص‌و و مشکلات نمی‌باشد بلکه مسلما قسمتی‌از نواقص‌کلی که مربوط به کمبود هـای تخصصی،مشکلات‌ساختمانی آشپزخانه و کمبود کادر متخصص اداری و کمکی میباشد که در رفع آن ها اقدام شده و خواهد شد

ارشیابی بیمارستانها

۱ ـ بیمارستان هـای دانشگاهی : پس از تسلیم طرح به کمیسیون‌شاهنشاهی در مورد بیمارستان هـای دانشگاهی بنا به امر مطاع مبارک ملوکانه مقرر گردید ارزشیابی بیمارستان هـای دانشگاهی باهمکاری‌بازرسی ویژه نظامی‌و وزارت‌بهداری و بهزیستی انجام گیرد که پس از تهیه مقدمات‌برنـامـه زمانبندی شده‌برای‌بیمارستان های مذکور تهیه‌ویکنسخه آن نیز از طرف بازرسی ویژه نظامی به کمیسیون شاهنشاهی فرستاده شد که زمانبندی این بیمارستان ها بناچار در چهارچوب برنامه جدیدی قرار گرفته است و براساس برنامه مذکور در دست انجام‌است.

۲ ـ درموردبیمارستانهای خصوصی : با توجه باینکه برای تمام بیمارستان ها پرسشنامه ارزشیابی‌فرستاده شده بود ولی در موقع بازرسی کنترل پروژه اکثرا از دادن پاسخ خودداری کرده بودند .

سازمانهای بهداری و زیستی بتصور وضع‌گذشته و معمول از دخالت مستقیم در کار بیمارستان هـای خصوصی و اقدام بـه ارزشیابی بدون رضایت به بیمارستان ها خودداری نمودند که باتوجه بنظر کمیسیون شاهنشاهی کـه توسط نماینده‌وزارت‌بهداری و بهزیستی اعلام شده بودبه کلیه سازمان ها دستورداده شد با تعیین ضرب‌الاجل در صورت عدم دریافت پاسخ راسا اقدام به ارزشیابی نمایند و بهمین نحو نیز به سرعت انجام شد و امید میرود با اینکه‌طرح زمانبندی شده ارزشیابی بیمارستان‌ها تاآخر سال جاری تعیین گردیده است سه ماه‌زودتر از موعد مقرر این برنامه خاتمه پذیرد .

۳ـ در مورد توصیه‌های کمیسیون برای‌ارزشیابی‌های اتفاقی در دو ماه گذشتـه اقدام به آموزش یکصد نفر ارزشیابهای جدید شده‌است که‌برنامه های ارزشیابی‌های اتفاقی بیمارستان های‌کشور را انجام خواهند داد .

در موردتوصیه‌کمیسیون شاهنشاه در زمینـه لـغو قرارداد بیمه های درمـانی با موسسات زیر استاندارد فورا به استان ها ابلاغ‌شد در محلهائی که بیمارستان بالای استاندارد وجود دارد اقدام به لغو همکاری نمایند و چنانکه بیمارستان های مذکور اقدام به بالا بردن استاندارد خودننمایندپروانه آنها نیز لغو گردد .

کنترل‌کیفی آزمایشگاهها

عنوان شده است‌که‌برای کنترل کیفی آزمایشگاه ها معرف ها به آمریکا فرستاده میشود در صورتیکه مطلب باین نحو نبوده بلکه کلیه خدمات کنترل کیفی درایران انجام میشود و فقط معرف های استاندارد شده ازخارج وارد میگردد که صحت آن نیز تست شده است .

کمبود دارو

کمبود دارو در زمینه اقلام حیاتی و اساسی‌به‌ـ هیچوجه وجود ندارد ولی در زمینه دارو هائیکه در گروه های لوکس و غیر مفید قرار دارند و از فارماکوپه داروئی‌دولت‌حذف شده‌اند بتدریج از بازار داروئی نیز حذف خواهند شد کمبود هائی‌مشاهده‌می‌ـگردد .

کثرت بیماران بعضی از پزشکان در مطب خصوصی

اصولا در روش‌آزادبیمه درمانی این بیماران که بـا میل خود پزشک را انتخاب مینمایند درصورتی‌که‌پزشکی بیشتر از حد متعارف و یابا تـبـعیـض بیمار را مـی ـ بینند بیمار می‌تـوانـد بـه پزشک دیگری مراجعه نماید ایجاد کلینیک های تمام وقت جغرافیائی وزارت بهداری و بهزیستی بر این فلسفـه استوار شده است‌که‌بیماران میتوانند در صورت عـدم رضایت به این کلینیک هـا مراجعه کنند .

در مورد حق ویزیت پزشکان‌متخصص‌وعمومی و تغییرات تعرفه

این مسائل در دست مطالعه‌است که پس از اخذ نتیجه اعلام خواهد شد .

ایجاد مدارس پرستاری

وزارت‌بهداری و بهزیستی در یکسال گذشته بیش از ۱۵ آموزشگاه پرستـاری ایجادکرده و با کمک‌وزارت آموزش و پرورش و علوم برنامه بزرگتری برای تربیت کادر کمکی و پرستاری‌داده و همچنین‌ازکادر پیراپزشکی خارجی در حد وسیعی استفاده نموده است .

جلوگیری از جابجائی کـادر پیراپزشـکـی بیمارستانهای خصوصی

چون این موضوع‌ارتباطی به‌کار دولت ندارد و مربوط به بخش خصوصی است‌لذا به بیمارستانهای خصوصی توصیه شده است که‌انجمن بیمارستانها را هرچه‌زودتر تشکیل داده و نسبت به‌این مسائل رسیدگی و اقدام نمایند .

در مـورد اختصاص درصد تخت هـای‌عمومی بیمارستانهای همکار

این پیشنهاد کمیسیون مورد تائید وزارت بهداری‌و بهزیستی استو بهمین دلیل به بیمارستانها ابلاغ خواهد شد که حداقل ۳۰ در صد تخت‌های بیمارستانی خود را به‌اطاقهای سه‌تختی به‌بالا تبدیل نمایند تا در این‌زمینه بیمه شده کم‌مراجعه میکند مبلغی‌بیشتر از فرانشیـز نپردازد .

اصولا در موردنظارت‌بر خدمات بیمارستان هـا و کلینیکهای بخش خصوصی با آنکه وزارت بهـداری وبهزیستی‌نهایت‌دقت‌و اعمال قدرت را مینمایدمعهذابهترین راه کنترل خود بیماران هستند که در صورت عدم رضایت مراتب را دقیقا بـا ذکر مورد اطلاع دهند و یا اینکه از مراجعه مجدد بـا ارائه کنندگان اینگونـه خدمات خودداری‌نمایند .هم اکنون بیمه خدمات درمانی درسه روش مختلف‌ارائـه میگردد که بیمه شدگان می توانند از هرکدام که مایل باشند استفاده نمایند .

خوشبختانه ملاحظه می شود درمورد ایجاد شبکـه های درمانی روستائـی ، آذربایجان شرقی و غربی و همچنین سایر پروژه‌ها طبق جدول زمانبندی‌اجـرا‌شده است .

درخاتمه لازم بتذکر است که‌اجرای تمام این برنامه‌ها برای‌از بین بردن تنگناها و ارائه خدمت‌درمانی مناسب وجلب رضایت بیمه شدگان است که دراکثر مـوارد مصاحبه بازرسین کمیسیون شاهنشاهی بیمـه شـدگان رضایت خودرا اعـلام داشته‌اند .

مجریان طرحهای نیمه تمام‌عمرانی فاقد نظام درست اطلاعاتی هستند

بقیه‌از صفحه ۵

۷: طرحهای مربوط بـه بیمه های درمانی

در امتثال اوامر مطاع‌مبارك ملوکانه، طرحهای اصلاح شده مربوط‌به برطرف کردن نقایص بیمه‌های درمانی وبیمه هـای گوناگون اجتماعی، که درمهلت مقرر بـه‌کمیسیون شاهنشاهی ارائه گردیده بود، در کمیته رسیدگی شد و گزارش آن‌از طریق دفتر مخصوص‌شاهنشاهی از شرف عرض پیشگاه مبارك ملوکانه گذشت و اوامر مطاع همایونی درمورد پـی‌گیری و بازرسی طرحها توسط‌کمیسیون شاهنشاهی شرف صدور یافت.

۸: طرحهای مربوط به رفع تنگناهای برق

گزارش اصلاحی‌وزارت نیرو مورخ ۲۵ر٤ر۲۵۳٦در موردطرح های زمان بندی شده مربوط‌به تامین برق کشور ، که با هم آهنگی با سازمان برنامه و بودجه تهیه و تقدیم شده بود، از شرف عرض پیشگاه مبارك ملوکانه گذشت و اوامر‌مطاع همایونی باین شرح‌شرف صدور یافت:

ـ «کمیسیون شاهنشاهی طی دو هفته بررسی نماید درصورتی که پروژه‌های زمان بندی شده کاملا بافرمان منطبق است و قابل پی‌گیری و بازرسی است بوظایف خود عمل کند.

ـ در مورد پروژه‌های‌نیروگاه تلمبه ذخیره‌ای البرز وپروژه نیروگاه سد ساوه و بررسی انرژی حرارتی زمین‌باتوضیحاتی که داده شده اجازه داده می‌ـشود برنامه های‌زمان بندی‌شده را در تاریخهای شهریور ۳۷، خرداد ۳۷ و امرداد ۳۸ بدهند و هیچگونه تاخیری بیش‌ازاین اجازه داده نمیشود .

ـ در مورد پروژه های تجهیز آموزشگاه فنی و تامین مسکن کارکنان نیروگاه هاتوضیحات وزارت نیرو که باز هم مهلت خواسته‌اند پس‌از۸ر۵ ماه‌مهلتی که داشته‌اند قانع کننده‌نیست و معلوم نیست چرا طی ایـن مدت این پروژه هـا را تهیه نکرده‌اند دولت‌عدم رضایت مارا بتمام مسئولان‌ابلاغ کندو‌مراقبت نماید که هر چه زودتر این طرح تاپایان امسال تهیه‌و باهم آهنگی با سازمان برنامه و بودجه جهت پی‌گیری وبازرسی به‌کمیسیون شاهنشاهی ارسال شود .

ـ در موردپروژه‌های نیروگاه هـای سد لار ـ سدطالقان ـ نیروگاه حرارتی ۱۲۰۰مگاواتی اصفهان‌ـ نیروگاه بزرگ‌حرارتی تهران ـ نیروگاه دوم سدرضا شاه کبیر ـ توسعه نیروگاه سد محمد رضا شاه پهلوی ـ کارون ـ سد خدا آفرین وقز قلعه‌سرو تلمبه ذخیره‌ای‌طالقان اجازه داده میشود پس ازتعیین اولویت ها در آخر آبان مـاه برنامه های زمان‌بندی شده پروژه ها که شامل مـراحل مطالعه و مناقصه نیز باشدداده شود ، مراحل مطالعه ومناقصه راهم بایدجزءبرنامه زمان‌بندی شده منظور نمایند .

ـ طرحهای‌نیروگاههای اتمی نیز طبق برنامه انجام شود .»

در اجرای اوامر مطاع مبارك همایونی ، کمیسیون شاهنشاهی طرحهای اصلاح شده مربوط به ماده ۸ فرمان را رسیدگی و گزارش لازم را تقدیم نمود . ذات اقدس‌ملوکانه این‌گزارش را تصویب و اجازه پی‌گیری و بازرسی مرحمت فرمودند .

۹: پی‌گیری طرحها

کمیسیون شاهنشاهی طی‌نامه شماره ۵ـ۱۰۰۵رم مـورخ ۲۷ر۵ر۲۵۳٦ گزارشی در باره وضع پی‌گیری طرحها و پروژه های زمان‌بندی شده از طریق دفتر مخصوص شاهنشاهی بـه شرف عـرض پیشگاه مبـارك ملوکانه رسانید که گزارش کمیسیون‌و اوامر مطاع‌همایونی باین شرح باستحضار میرسد:

در امتثال اوامر مطاع‌مبارك ملوکانه ، که طی رونوشت‌نامه شماره ۷۲ـ۲۰۰رم مـورخ ۲٦ر٤ر۲۵۳٦ دفتر مخصوص شاهنشاهـی بـه کمیسیون شاهنشاهی ابلاغ گردیـد ، وزارتخانه‌ها و سازمانهای‌اجرائی مسئول گزارش‌سه ماهه‌پیشرفت کار خودرا ، که قبلا بموقـع ارائه ننموده بودند ، در ظرف سه هفته مهلت مرحمتی تنظیم و توسط نمایندگان متبوع در کمیسیون شاهنشاهی به‌کمیته های مربوط تسلیم نمودند و گزارش لازم را نیز از طریـق سازمان برنامه وبودجه‌ونخست‌ـوزیری‌به‌دفترمخصوص‌شاهنشاهی ایفاد داشتند.

اکنون ضمن تقدیم جدول پیوست، که‌نمودار وضع‌فرمهای مذکور در کمیته های هشتگانه کمیسیون شاهنشاهـی است ، خلاصه‌ای از نتایج بررسی‌ارقام وآمار مندرج‌در فرمهای‌پیشرفت کارپروژه ها را معروض می ـ دارد تا در صورت اقتضا ، از شرف عرض پیشگـاه مبارك ملوکانه بگذرانند :

در مورد فرمهای مشمول‌ماده ۵ فرمان مربوط به طرحهای نیمه تمام عمرانی :

ـ بطور کلی مجریان طرح‌ها ناقدنظام‌درست‌اطلاعاتی وکنترل هستندو بعبارت دیگر بعلت‌عدم نظارت دقیق و مستمر ، ازدرجه پیشرفت کاربی‌اطلاعند .اطلاعات داده شده در باب آغاز و پایان طرحها بیشتر مبتنی بر حدس‌و گمان بوده است و سازمـان برنامه و بودجه هم نظارت و کنترل صحیح و دقیقی بربرنامه های زمان بندی شده نداشته است . این اختلالات برنامه‌ای دست بدست یکدیگر داده و چنانکه ملاحظه می‌شود موجب گردیده است کـه در طرح ساختمان دانشگاه خزر،گزارش وزارت‌کشوردرباره‌تهیه برنامه های زمان‌بندی شده لازم از طریق دفتر مخصوص‌شاهنشاهی به شرف عرض پیشگاه مبارك ملوکانه رسید و اوامر مطاع همایونی مبنی بر پیگیری و بازرسی‌طرحهای‌درازمدتی‌که دولت‌درعرض ۸ هفته تهیه‌و ارائه خواهند نمود،به کمیسیون شاهنشاهی ابلاغ گردید .این مهلت در تاریخ بیست‌ودوم شهریور ماه ۲۵۳٦ منقضی‌می شود .

جمع آوری تابلوهای توقف ممنوع آغازشد

جمع‌آوری تابلو های‌توقف ممنوع زائد از خیابان های اصلی و فرعی تهران وسیله ماموران راهنمائی ورانندگی آغازشد . از سوئی ،ماموریـن مناطق مختلف راهنمائی و رانندگی ماموریت یافته‌اند تا اسامی معابری راکه نصب‌تابلو های توقف ممنوع در آنها زاید بوده است تهیه کنند ودر اختیار مسئولان‌امر قراردهند.

این اقدام‌راهنمائی ورانندگی بدنبال تصمیم مسئولان جدید شهرداری مبنی بر جمع‌آوری تابلو های زاید توقف ممنوع انجام میشود وتا جمع‌آوری کامل تابلو های زاید توقف ممنوع ادامه خواهد یافت.

نیز بـموازات جمـع‌آوری تابلو های توقف ممنوع ، در ساعات مندرج روی تابلوهای توقف ممنوع باقیمانده درمعابر تهران نیز تجدید نظرخواهد شد تا در صورت امکان ،در معابری که وجود تابلو های توقف ممنوع ضروری بنظر می‌رسد ساعات ممنوعیت‌توقف در حریم این تابلو ها کاهش یابد یا در صورت لزوم این محدودیت افزایش داده شود .

اینک تقریبا در کنار حدود ۹۰ درصد ازخیابان های‌اصلی وفرعی تهران تابلوهای توقف ممنوع نصب شده است، که بطوری که در اغلب ساعات روز رانندگان از لحاظ پیدا کردن جای‌پارک برای اتومبیل خود در مضیقه کامل قرارمی‌ـگیرند.

کارشناسان امور ترافیک معتقدند در شرایطی کمتعداد پارکینگ های موجود درتهران جوابگوی نیاز یک سیستم از مجموع وسائط نقلیه پایتخت نمی‌باشد ،نصب‌این همه‌تابلوی توقف ممنوع در گوشه وکنار شهر رانندگان وسائط نقلیه را مجبور به حرکت های‌بی‌ـهدف در پی‌یافتن جای پارک کردمو برشلوغی‌ترافیک تهران بخصوص در نواحی مرکزی پایتخت‌می‌افزاید.

همین کارشناسان معتقدندکه ماموران راهنمائی و رانندگی که از درگیری با رانندگان وسائط نقلیه‌حتی‌الامکان پرهیز می‌کنند ترجیح‌می‌دهند کمتمامی قبوض جریمه خود را روی شیشه اتومبیل هایی‌بچسبانند که رانندگان‌آن‌از روی ناچاری در حریم تابلو های توقف ممنوع وسیله‌نقلیه خود را متوقف ساخته‌اند .

این کارشناسان‌اظهارامیدواری کرده‌اند که با جمع‌آوری‌تابلو های توقف ممنوع زاید و ایجاد پارکینگ های چندطبقه وسیله بخش‌خصوصی ،وضع ترافیک‌تهران‌بهبود یابد .

دستور تسریع درساختمان جاده‌فیروزکوه داده‌شد

وزیر راه‌وترابری برای‌رفع مشکلات و تسریع عملیات ساختمانی جاده فیروزکوه دستورات جدیدی‌صادرکرد.

مرتضی صالحی وزیر راه و ترابری بهمراه مهندس معرفت معاون اجرائی ایـن وزارتخانه از عملیـات ساختمانی جاده زیرآب بـه فیروزکوه بازدید کرد .

وزیر راه‌دراین بازدیددر جلسه‌ای با حضورمهندسان مشاور و پیمانکاران جاده فیروزکوه مسائل ومشکلات ساختمانی این راه رامـورد بررسی قرار داد و بـرای رفع مشکلات و تسریع در عملیات ساختمانی جـاده فوق دستوراتی صادر کرد.

باشروع بهره‌برداری از جاده فیروزکوه ، این جاده بتدریج جای جاده هراز را برای رفتن از تهران به‌شمال خواهد گرفت .

کارشناسان معتقدندکه شروع بهره‌برداری از جاده فیروزکوه ، بعیر از اینکه‌یک اقدام ایمنی برای‌کاهش‌عبور و مرور اتومبیل ها درجاده هرازمیباشد ، سبب سرعت بخشیدن بکار رفت و آمد اتومبیل ها به شهر های شمالی کشور خواهد شد .

ـ جاده جدید فیروز کوه در مسیر جاده قدیمی فیروز کوه به شاهی ساخته می ـ شود از تهران‌تاشاهی‌دارای ۲۵۷ کیلومتر طول است .

جاده اسفالت تهران ـ شاهی از منطقه رودهن در جاده هـ از شوع شده‌و پس ا: گذشتن از دماوند، فیروزکوه ، ز‌ آب و شاهی به ساری متصل می‌شود .

این جاده که قسمت اعظم عملیات ساختمانی آن به‌پایان رسیده است ۱۱ متر عرض دارد که ۷ متر آن اسفالت و ٤ متر بقیه شانه‌خاکی است .

نیازمندیهای اقتصادی

نرخ فروش ارزهای خارجی

نوع ارز	ارزش ـ ریال دربانکهای کشور	اسکناس دربازار آزاد	حواله در بازار آزاد
دلار امریکا	۷۰ر۷۵	۷۱ر۵۰	۷۱ر۳۰
دلار کانادا	٦٦ر۱۵	-	-
دلار استرالیا	۷۸ر۷۰	-	-
لیره انگلیس	۱۲٤ر۱۰	۱۲۵	۱۲٤ر۸۰
مارک آلمان فدرال	۳۰ر۵۵	۳۰ر۷۵	۳۰ر٦۰
فرانک سویس	۲۹ر۷۵	۲۹ر۸۵	۲۹ر۷۰
فرانک فرانسه	۱٤ر٤۵	۱٤ر۵۰	۱٤ر۵۰
یکصد فرانک بلژیک	۱۹۸ر٤۰	۱۹۹	۱۹۹
یکصد لیر ایتالیا	۸ر۰۵	۸ر۲۰	۸ر۱۵
فلورن هلند	۲۸ر۸۵	-	-
کورن سوئد	۱٤ر٦۰	-	-
کورن نروژ	۱۳ر۰۵	-	-
کورن دانمارک	۱۱ر۵۰	-	-
شلینگ اتریش	٤ر۳۱	-	-
یکصد ین ژاپن	۲٦ر٦۵	۲٦ر۷۵	۲٦ر٦۵
یکصد روپیه هند	۸۲۲	۸۲۸	۸۲۵
دینار کویت	۲۵۰	۲٤۹	۲٤۹
دینار عراق	۲٤۱ر۵۰	۲۱٤	-
دینار بحرین	۱۸۱	-	-
ریال سعودی	۲۰ر۳۰	۲۰ر۵۰	-
درهم امارات متحده	۱۸ر۵۰	-	-

ازخریداران‌ارز های خارجی دربانکهاهزینه‌زیرو صول‌میشود
۱ـکارمزد فروش اسکناس ۵ر۱ درصد
۲ـکارمزد فروش تراولچک ۱ درصد
۳ـکارمزد فروش حواله ۵ر۱درهزاربااضافه هزینه:پست ،تلگرام‌و تلکس

انجمن ادبی‌سخن‌سنج فردوسی هرهفته روزهای دوشنبه از ساعت ۷ الی ۹ بعدازظهر دائر است
حاج‌اسدالله طوفانیان

میتسوئی پتروکمیکال اینداستری لیمیتد مقیم توکیو درژاپن صاحب اختراع « طریقه جداکردن فنل بسیار خالص» ثبت شده درایران بشماره ۱۰۵۳٦ اجازه بهره برداری از آن را باشخاص ذینفع عرضه مینماید. برای کسب اطلاع بیشتربدفتر حقوقی ر.آقابابیان وهمکاران خیابان شاه کوچه نوبهار شماره ۱۸ مراجعه شود.
آ ـ ۲۷۰۹٦

شریکو لیمیتد مقیم لوسرن در سوئیس
صاحب اختراع « طریقه تهیه یک ماده آنتی‌بیوتیک جدیدبطرز عادی بیولوژیک (زیست شناسی) ثبت شده درایران بشماره ٤۹٦۰ اجازه بهره‌برداری از آن را باشخاص ذینفع عرضه‌می نماید. برای کسب اطلاع بیشتر بدفتر حقوقی ر.آقابابیان و همکاران خیابان شاه کوچه نوبهارشماره ۱۸ مراجعه شود.
آ ـ ۲۷۰۹۷

مهدی حریری طلوع

کاندیدای حزب رستاخیز ملت ایران برای مجلس شورایملی
جامعه‌اصناف‌پایتخت‌متحدو یکپارچه
به مهدی حریری طلوع نایب‌رئیس انجمن شهر پایتخت ، خزانه‌دار اتاق اصناف پایتخت و رئیس اتحادیه صنف فروشندگان پارچه و تزئینات برای نمایندگی‌مجلس شورایملی رای میدهند .

دنیای ورزش شنبه‌ها منتشرمیشود

اسامی قبول شدگان دانشکده‌پرستاری مرکز پزشکی شاهنشاهی ایران برای مصاحبه

دانشکده پرستاری مرکزپزشکی شاهنشاهی ایران اسامی قبول شدگان را برای مصاحبه اعلام‌می کند .

افرادی که اسامی آنان درج‌شده است باید برای انجام مصاحبه روز های سه شنبه ۲۲ و ٤ شنبه ۲۳ شهریـور به ترتیب زیـر به دانشکده پرستاری واقع‌درخیابان کریم‌خان زند میدان بهجت آباد ساختمان‌گلستان‌طبقه‌پنجم‌مراجعه نمایند .

از شماره ۱ تا ۹۰ساعت ۸بامداد روز ۳شنبه ۲۲ شهریور
از شماره ۹۱ تا۱۷۵ساعت ۸ بامداد روز ٤شنبه ۲۳ شهریور

ردیف	نام ونام‌خانوادگی	شماره کارت
۱	حبیبه عبدالحسین مزرعی	۳٤٤٤
۲	منصوره جهانبخش‌قره‌قیه	۳۰۹۸
۳	مهری نیکی‌ملکی برچلویی	۳۳۵۸
٤	آذردخت خوش‌نویسان	۳۱۲٤
۵	میترا صولتی هشجین	۳٤۹۹
٦	نرگس روحانی سراجی	۳٤۸۵
۷	صدیقه خنجری	۳۱۲٦
۸	سعیده اطلس	۳۰۲۷
۹	سیما بوذری	۳۰۵۹
۱۰	پوران شیری	۳۱۸۷
۱۱	مهرنوش کاشانی	۳٤٦۲
۱۲	مژگان بهروز	۳۰٦۱
۱۳	مریم ساسان‌نژاد	۳۱۸۰
۱٤	شیرین شریف‌نوبری	۳۱۹۲
۱۵	شهرزاد دبیران	۳۱٤۱
۱٦	مریم صفائی	۳۲۱۲
۱۷	هلن بتزومایه	۳٤۹۱
۱۸	پریچهر جوبانیان	۳۰۹٤
۱۹	ناهید یوسفنواز	۳۵۰٤
۲۰	پریوش منصوری	۳٤۷۲
۲۱	مه‌سیما رضائی‌پرتو	۳٤۹٦
۲۲	مریم هادوی	۳۳۷۷
۲۳	سهیلا جمشیدی	۳۵۱۵
۲٤	فاطمه فاضلی	۳۲٤٤
۲۵	روحیه چرخ‌زرین	۳۵۰۸
۲٦	فرح صفویان	۳۲۰۲
۲۷	شیرین کندری	۳٤۹۸
۲۸	لعبت شیدائی	۳۱۹۰
۲۹	مهناز منتظری	۳۵۱۰
۳۰	سودابه میرزائی	۳۲۹۷
۳۱	مریم فرجی	۳٤۵۱
۳۲	خدیجه تاجیک قاسمی	۳۰۸۸
۳۳	فاطمه روح‌شهباز	۳۵۰۲
۳٤	زهرا دانشور عامری	۳۱٤۲
۳۵	ژیلا رجائی باجگیران	۳۱۵۷
۳٦	بهشت‌زمان‌استاد علی نقی	۳۳۸۹
۳۷	ناهید سالمی	۳٤۳۲
۳۸	بهناز وحیدی	۳۳۷۱
۳۹	صدیقه جوکار	۳۱۰۲
٤۰	مهشید استخریان	۳۰۳۱
٤۱	ماندانا آرامش	۳۰۳۵
٤۲	شهره مومن‌زاده مبارکه	۳٤۷۱
٤۳	آذرنوش صفائی	۳۲۰۵
٤٤	زرینتاج ولدخانی	۳٤۸۲
٤۵	ثریا باغلوچه‌لوئی	۳۰٦۰
٤٦	فاطمه یداللهی	۳۳۸۱
٤۷	سعیده دستمالچی	۳۱۰٤
٤۸	افسانه سعدی‌نژاد	۳۱۸۳
٤۹	الهه پرتو	۳۰۷۰
۵۰	نسرین نیرورنگ	۳۳٤۵
۵۱	فاطمه بهی‌زادیان	۳۰۵٦
۵۲	ربابه ارشدی	۳۰۳۲
۵۳	فاطمه پارسا	۳۰۷۷
۵٤	ژیلا مغربی	۳۲۹۱
۵۵	شیرین آیت‌الهزاده قمی	۳۰۰٤
۵٦	مهرماه تاجداران	۳٤۰۷
۵۷	آذرمیدخت‌فره‌بخش‌قزوینی‌نژاد	۳۲٤۳
۵۸	فاطمه خلیلی	۳۱۲۷
۵۹	نرگس باقری لنگرانی	۳۳۹۷
٦۰	مهرام خیاروند	۳۱۳۵
٦۱	شکوه جلیلی‌فخار	۳۰۹۹
٦۲	مریم خسروی	۳۱۳۰
٦۳	مریم ذرات‌بصیر	۳۱٦۸
٦٤	فاطمه واحدی	۳۳٦۸
٦۵	مهناز عدالت	۳٤۹٤
٦٦	معصومه شایان	۳٤۸۷
٦۷	ستاره باطنی	۳۰٤۹
٦۸	آذرمیدخت صمدیان	۳۲۰۹
٦۹	روزا مرادنژاد	۳۳۳۹
۷۰	عاطفه نارنج	۳۳٤٦
۷۱	ماندانا حسینی‌بمی	۳۱۱۳
۷۲	مریم صالحزاده تبریزی	۳۲۱۳
۷۳	الهه امیراصلانی	۳۰۰۹
۷٤	فهیمه اعرابی	۳۰۲٦
۷۵	فرشته ذواشتیاق	۳۱۷۰
۷٦	پروین کاری‌خامنه	۳٤٦۰
۷۷	منیژه ناصری‌زاده	۳۳۵۹
۷۸	لادن تراب‌خانی	۳٤۰٦
۷۹	حوریه‌بیگم زارعیان	۳٤۳۰
۸۰	آتساء نامور	۳۳۵٦
۸۱	مهین مطری‌زاده	۳۵۲۱
۸۲	اکرم امانی	۳۰۱۱
۸۳	نرگس توسلی بارفروشی	۳۰۸۳
۸٤	خدیجه نوغانچی ثابت	۳۳٦۵
۸۵	فاطمه نیکونظر راد	۳۳٤۷
۸٦	طاهره ضیائی	۳۲۱۸
۸۷	شهلا گنجی	۳۲۸٤
۸۸	اعظم مهراجی	۳٤۸۹
۸۹	زهره رفتاری	۳۱۵۲
۹۰	معصومه تاجیک	۳٤۰۲
۹۱	حمیده قدیمی	۳۲٦۰
۹۲	حمیده دهقان منشادی	۳۱٤۹
۹۳	مریم صدر	۳۲۱٦
۹٤	معصومه کریمی	۳۲۷۳
۹۵	فاطمه متشبث	۳٤۰۹
۹٦	فر حلفافی	۳۲۸۹
۹۷	طاهره پیوست	۳۰۷٦
۹۸	مهرزاد باقری	۳۰٦۲
۹۹	الهه لاهوتی	۳٤٦٦
۱۰۰	زهرا مبشری	۳۵۱٦
۱۰۱	زینب مهاجرانی	۳٤٦۹
۱۰۲	روسانا برتر	۳۰٤٦
۱۰۳	مریم موسی‌ذهاب	۳۳۳۱
۱۰٤	فریده بیوکپور	۳۰۵۸
۱۰۵	جمیله خانعلی	۳٤۱۹
۱۰٦	پروین موذنی	۳۵۰۷
۱۰۷	فاطمه دیورخش	۳۱٤٦
۱۰۸	شهین مستعدی	۳۲۹۲
۱۰۹	پروین اخلاقی	۳۰۳۷
۱۱۰	آفتاب فتحی‌نژاد	۳۲۵۵
۱۱۱	فاطمه فرمانی‌کرمانی	۳۲۵۲
۱۱۲	زهرا خزائی‌فر	۳۱۳٤
۱۱۳	فرزانه کاظم‌نقاش	۳۲٦٦
۱۱٤	مرسده روحانی	۳۱٦٤
۱۱۵	نسرین حاج‌اسماعیلی‌زاده	۳٤۱۵
۱۱٦	مهری تعاون	۳٤۱۰
۱۱۷	هلن ولیدی	۳۳٦۹
۱۱۸	نصرت‌السادات(ناهید)احمدی	۳۳۹۵
۱۱۹	اعظم‌السادات طباطبائی	۳۲۳۹
۱۲۰	فرخ‌السادات سهرابی انارکی	۳۱۷۷
۱۲۱	صدیقه سلیمانی‌فرد	۳۵۱۳
۱۲۲	نرجس‌طباطبائی ماسوله	
۱۲۳	اشرف شعتی	۳۵۱٤
۱۲٤	اختر ابراهیمی	۳۳۹۱
۱۲۵	فاطمه احدی	۳۰٤۱
۱۲٦	اعظم عظیمی منتظر	۳۲۳۲
۱۲۷	هایده نیازی	۳۳٦٤
۱۲۸	مرضیه بستان‌دوست	۳٤۹۷
۱۲۹	آذرمیدخت صفی‌صمع‌آبادی	۳۲۰۱
۱۳۰	مریم عزت‌الهی	۳۵۰۵
۱۳۱	آذر شریفیان	۳۱۸۹
۱۳۲	پروانه اسماعیل‌پوررحصاری	۳٤۸٦
۱۳۳	خدیجه شهیدی	۳٤۳۳
۱۳٤	عذرا رستگار	۳٤۲۵
۱۳۵	عفت‌السادات‌تمجیدی‌حسنی	۳۰۸۲
۱۳٦	شراره آراسپ	۳۰۳٤
۱۳۷	هنگامه سید رضائی	۳۱۷۸
۱۳۸	شهلا نصرعابدآستانه	۳۳٤٤
۱۳۹	فائزه رجبعلی	۳٤۲٦
۱٤۰	سودابه افتخاریان	۳۰۲۳
۱٤۱	رویا مرادنژاد	۳۳۱۸
۱٤۲	طاهره رمضانی	۳۱۵٦
۱٤۳	نسرین چاوشی‌مقدم	۳٤۱۱
۱٤٤	زهرا امیرخانی	۳۰۰۸
۱٤۵	معصومه حسنپورخوش‌قلب	۳۱۱٦
۱٤٦	افسانه تقوائی‌پویا	۳٤۰۸
۱٤۷	شهلا مظفرزاده انبوهی	۳۳۰٦
۱٤۸	منیر احمدی جزنی	۳۵۱۲
۱٤۹	سهیلا کوچک‌خانی	۳۵۰۳
۱۵۰	زهره شیخ‌خونی	۳۱۸۵
۱۵۱	زهرا حسین‌زاده	۳۱۱۸
۱۵۲	منیژه عرشی	۳۲۲۱
۱۵۳	فریده باستانی	۳٤۹۵
۱۵٤	بتول ملامینی	۳٤۹۲
۱۵۵	فاطمه قاضی‌زاده امینی	۳٤۵٦
۱۵٦	فلورا مشیری	۳۲۹۹
۱۵۷	معصومه اسماعیلی ابهریان	۳۳۹۲
۱۵۸	اقدس اسلام‌زاده قلیچی	۳٤۹۳
۱۵۹	شبنم ایزدی	۳۰۰۳
۱٦۰	مهرآزین مستوفی‌قمی	۳۳۰۹
۱٦۱	فاطمه رحمانیان	۳٤۲۷
۱٦۲	سوسن کرم رستمی	۳۲۷٤
۱٦۳	فریده کدخدازاده اسکوئی	۳۵۰۱
۱٦٤	زهرا حسین‌آبادی	۳٤۱۷
۱٦۵	اختر کیانی	۳٤۵۷
۱٦٦	نجیبه فاضل‌زاده‌مرازلیقی	۳٤۵۳
۱٦۷	سیده مریم علی‌حق‌نژاد	۳۵۱۹
۱٦۸	زهرا رجبی‌برجی	۳۱٦۱
۱٦۹	آذر هراتیان	۳۵۰۰
۱۷۰	ام‌البنین محمد	۳٤۷۳
۱۷۱	معصومه کفش‌کنان	۳٤۵۹
۱۷۲	فرشته مهینی	۳۳۳٤
۱۷۳	شهناز جهانگیریان‌شیرین	۳۵۱۱
۱۷٤	فریبا مبلی	۳۳۰۲
۱۷۵	هایده سیدخامسی	۳٤۲۰

سینما نیاگارا ۵ ساعت در آتش می‌سوخت

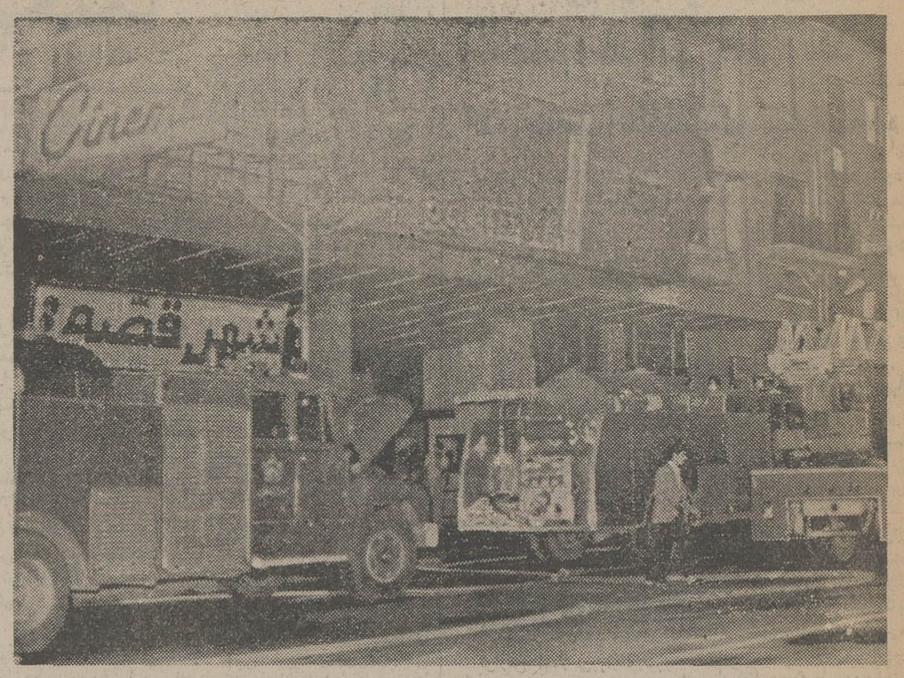

سینما نیاگارا واقع در خیابان شاه که متعلق به محمد علی فردین هنرپیشه میباشد ساعت ۸،۲۰ دقیقه شب گذشته طعمه حریق شد.

آتش سوزی که از قسمت تحتانی سینما شروع شد و در مدت کمی به طبقات بالای آن و سپس به چند مغازه که در مجاورت سینما قرار دارد سرایت کرد. آتش سوزی‌که همراه با دود بسیار زیاد و غلیظی بود چندین کیلو متر اطراف محل حادثه و خیابانها را در برگرفت و سبب دود ـ زدگی تعدادی ساختمان های اطراف آتش سوزی گردید.

ماموریں ایستگاه‌های ۱ـ۸ـ۱۰ـ۱۱ آتش نشانی به محل اعزام گردیدند ،پیش ازرسیدن ماموریں دو نفر از کارگران یک تریکو بافی که در طبقات بالای سینما قرار دارند خود را از بالای ساختمان ازارتفاع ۱۰ متری به پشت بام‌ساختمان مجاور انداختند و مجروح شدند که توسط‌تکنیسین های اورژانس تهران به‌بیمارستان منتقل گردیدند . برای نجات افرادیکه دچار دود زدگی‌شده بودند سه دستگاه نردبان اسنوکر وارد عملیات شد

در این آتش‌سوزی دو نفر از تکنیسین های اورژانس تهران و همچنین چند نفر از ماموریں آتش نشانی و اهالی محل دچار دود زدگی شدندکه بموقع به بیمارستان منتقل و تحت درمان قرار گرفتند .

ماموریں آتش نشانی پس از ۵ ساعت موفق شدندآتش سوزی را مهار و از سرایت بیشتر آن به اطراف جلوگیری نمایند ، تاباامداد عملیات لکه‌ـ گیری ادامه داشت .

ماموریں انتظامی نیز برای پیشگیری از هرگونه اتفاق احتمالی بمدت چند ساعت از رفت و آمد وسائط نقلیه‌در این قسمت از خیابان شاه جلوگیری کردند . هنوز علت آتش سوزی اعلام نگردیده است .

پس‌از ۲۷ ماه زندان موقت

۴ متهم بقتل تبرئه شدند

پس از ۲۷ ماه زندان‌و ۵ روز محاکمه ٤ نفرمتهمان به قتل از اتهام واردهتبرئه شدند.

بدنبال قتل دو نفر به اسامی علی قنبر ومحرمعلی که در خرداد ماه سال ۳٤ در دهکده «ینگی کنه» از توابع تاکستان روی داد ، ماموران انتظامی چهار نفر را به اسامی احمد اکبری، محمد اکبری ، حاج رجب اکبری و عباد غلامی‌به‌اتهام قتل بازداشت کردند.

پس از ۲۷ ماه‌سرانجام هفته گذشته پرونده این‌قتل در دادگاه شعبه ۵ جنائی مرکز به جریان افتاد وپس از پنج روز محاکمه به علت فقدان دلایل کافی ، متهمین از اتهام وارده تبرئه‌شدند.

۲ دانش آموز خودرا کشتند

مشهد ـ خبرنگاراطلاعات دانش‌آموز ۱٤ ساله‌ای‌به نام حسین موسوی در خانه‌اش واقع در«احمدآباد» مشهد ، خود را از سقف اتاق حلق‌آویز کرد .

بستگان حسین هنگامی از جریان آگاه شدند که وی جان باخته بود .

گفته می‌شود حسین به خاطر مردود شدن در امتحانات تجدیدی دست به خودکشی زده است .

جسد جهت‌معاینه‌وصدور جواز دفن ، به پزشکی قانونی مشهد انتقال یافت و جریان تحت رسیدگی قرار گرفت .

•

مهاباد ـ خبرنگار اطلاعات دانش آموز ۱۷ ساله‌ای بنام محمد بیطوشی ، خود را در دریاچه سد شاهپور اول غرق کرد .

بستگان محمد که ازغیبت وی نگران شده بودند به جستجو پرداختند و درکنار دریاچه سد با لباسهای‌محمد مواجه شدند . با تلاش ماموران «سدشاهپور» جسد «محمد» از دریاچه خارج شد و به پزشکی قانونی انتقال یافت .

دیروز گفته شد محمد بیطوشی به خاطر مردود شدن در امتحانات شهریور ماه ، خود رابه‌داخل‌دریاچه انداخت .

پزشک قانونی پس از معاینه جسد اجازه دفن صادر کرد .

خواننده «کوچه‌وبازار» علیه‌مقلدخودشکایت کرد

عباس قادری

دیروز عباس قادری خواننده کوچه و بازار طی شکایتی علیه یک جوان ۲۳ ساله که همه جا خود را با نام وی معرفی میکند و آواز میخواند شکایت کرد .

شاکی‌مدعی‌است ،جوانی بنام غلامعلی حقیقی به علت شباهتی که با او داردبرای خود نام عباس قادری را انتخاب کرده و در ازا مبلغ ناچیزی پول در مجالس عروسی و شب نشینیها شرکت می‌کند و آهنگ های او را می‌خواند . خواننده کوچه و بازارهمچنین‌اضافه کرد ، کار این شخص برای من دردسر درست کرده‌است چرا که او در ازاء مبلغ ناچیزی برنامه اجراء می ـ کند و وقتی من برای دست مزد خود و اعضاء ارکستر پول مطالبه می‌کنم بامخالفت صاحب عروسی و جشنها مواجه میشوم .

آنها بتصور اینکه‌شخصی که بنام من برنامه اجرا می‌کند خود من هستحاضر به دادن دستمزد نمی‌شوند.

براساس اظهارات عباس قادری«موسی‌عالی»سرپرست دایره شکایات‌دادسرای‌تهران تهران شکوائیه‌ای تنظیم‌کرد و آن را برای تحقیق در مورد غلامعلی به کلانتری محل فرستاد تا در صورت اثبات ادعای عباس‌قادری‌این شخص جهت توضیح به دادسرا جلبشود. تحقیقات از سوی ماموران ادامه دارد .

۳ سال زندان برای قتل ۲ نفر

دادگاه شعبه ۵ جنائی مرکز یک راننده اتوبوس را باتهام قتل‌غیر عمدمحکوم کرد.

روز ۱۵ فروردین ماه امسال اتوبوس شماره ۷۳۷۷۵ تهران الف که از تهران به‌طرف کرج‌درحرکت بود به علت سرعت زیاد و انحراف به چپ با دو نفر برخورد کرد که هر دو کشته شدند.

بدنبال این حادثه محمد خانی طبسی‌راننده اتوبوس دستگیر شد و روز گذشته پس از محاکمه به ۳ سال حبس جنائی درجه ۲ و پرداخت ۲۰ هزار ریال جزای نقدی و ۵ سال محرومیت ازرانندگی‌محکوم شد.

هنگام «کتیرازنی» پسر ۱۳ ساله‌ای راکشتند

نطنز ـ خبرنگار اطلاعات جسد نوجوان ۱۳ساله‌ای که از ۱۵ روز پیش گم‌شده بود در دامنه تپه‌ای واقع در بیابان های ابیانه بدست آمد. در پی کشف این‌جسد پدری و دو فرزندش باتهام قتل دستگیر شدند .

دستگیر شدگان امامقلی علی‌پور و دو فرزندش بنام حسین (۱۷ ساله) و مختار (۱۵ ساله) ساکن روستای «جنبه‌ومکان» ـ ۲۲کیلومتری اردستان ـ می‌باشند .

این سه نفر متهمند ،علی کامرانی ـ ۱۳ ساله ـ راکه با او نسبت خویشاوندی داشتند به عنوان کمک در کار «کتیرازنی» در روستای سرمرغ ـ ۲۰ کیلو متری ابیانه ـ بکار گرفته و به‌قتل رساندند و جسدش را در بیابان های ابیانه به خاک سپردند .

این سه نفر چندروزپیش به اکبر کامرانی ـ پدرعلی ـ اطلاع دادند که فرزندش‌به علت عدم علاقه بکار اثاثه خود را جمع کرد و آنهارا ترک نمود .

اکبر کامرانی با اطلاع از این خبر خود را به محل استقرار «کتیرازنها» رساند، متهمین وی را راهنمائی کردند تا برای یافتن «علی» به روستاهای اطراف‌برود. او نیز ۸ شبانه روزروستا های «ابیانه» رادرجستجوی فرزندش زیر پا گذاشت وبا تکثیر عکس فرزندش از ماموریں پاسگاه های ژاندارمری برای یافتن«علی» کمک طلبید .

سرانجام پس از ۸ شبانه روز براثر پیگیری ماموریں ژاندارمری ، مختار علی‌پور (۱۵ ساله) اعتراف کرد که جسد علی در ۵ کیلومتری محل استقرار«کتیرازنها» در دامنه تپه‌ای مدفون است .

با راهنمائی مختار جسد علی از زیر خاک بیرون آورده شد و ماموریں ژاندارمری «یزرروده» متهمین بقتل را دستگیر و پس از تشکیل پرونده به دادسرای اصفهان فرستادند . هنوز انگیزه و چگونگی‌قتل‌روشن نشده است .

کارگری در دیگ «شن‌شور» کشته‌شد

کارگری که در داخل‌دیگ شن‌شور، مشغول‌جوشکاری بود ناگهان در اثربکارافتادن دیگ و برخورد با بدنه‌دیگ کشته شد .

سه روز قبل به ماموریں ژاندارمری نعمت‌آباد اطلاع داده شد که جوانی به نام محمد کفایتی که در کارخانه خلیج مرکزی‌کار میکرد‌جهت جوشکاری دیگ شن شور داخل آن شد و هنگامیکه مشغول عملیات جوشکاری بود ناگهان دیگ شن شور که از سه روز قبل برقش قطع بود بکار افتاد وکارگر نامبرده کشته شد .

در تحقیقاتی که ماموریں ژاندارمری بعمل آوردند به این نتیجه رسیدند که‌حسین لشکریان که هیچگونه مسئولیتی درباره بکار انداختن کلیدهای‌برق‌کارخانه نداشت ، بدستور متصدی برق کارخانه بنام‌اسدگرمه‌ای مامور شد که‌کلید برق محل دیگری از کارخانه رارو شن کند ، اما وی بجای کلید مورد نظر ، کلید دیگ شن شور را که محمد کفایتی در داخل آن مشغول‌جوشکاری بود زد، و باعث مرگ او شد . بستگان محمد مدعی شده‌اند که چون مقتول با یکی از کارگران اختلاف داشت بدینوسیله او را به قتل رساندند. ماموریں‌اکنون دراین‌باره تحقیقات خود را آغاز کرده‌اند .

۳ جوان بخانه‌ای شبیخون زدند

سه جوان شبانه وارد خانه‌ای شدند و پس از مضروب‌کردن سرایدارخانه باچوب و چماق لوازم‌خانه را شکستندو متواری‌شدند.

این حادثه ساعت ۲ بعد از نیمه شب پنج شنبه در خیابان جلفا ـ تهران رخ داد.

سه جوان که بایرام ، فریدون و قربانعلی نام دارند ، پس از اینکه بزور وارد خانه شدند بامقاومت مرتضی قادری سرایدارخانه روبرو شدند ، آنها باچوب وچماق سرایدار رامضروب کردند و سپس شروع به شکستن اثاثیه‌منزل نمودند. با داد و فریاد سرایدار جوانها فرار کردند. صاحب خانه بنام مهران محمدی‌پس از آگاهی از این حادثه‌علیه آنها شکایتی تسلیم‌ماموران کلانتری ٤ تهران کرد ، تحقیقات در مورد چگونگی این حادثه و دستگیری‌آنها از سوی ماموران کلانتری ٤ تهران ادامه دارد.

سقوط درخت در پارک مشهد، دختری را کشت

مشهد ـ خبرنگاراطلاعات یکدرخت تنومندوکهنسال در پارک‌آریامهر مشهد ، ناگهان برسر یک خانواده‌که سرگرم قدم زدن در پارک بودند فرود آمد .

سعادت‌راد پدر خانواده‌که متوجه سقوط درخت شده بود، اعضای خانواده‌اش‌را به گوشه‌ای کشید اما دختر دهساله‌اش بنام‌افسانه‌سعادت راد ، زیر تنه درخت ماندو بشدت مجروح شد .

مجروح پس از انتقال‌به بخش سوانح بیمارستان «شاهرضا» مشهد درگذشت.

در پایتخت روی داده است:
حادثه‌ها.... حادثه‌ها....

در سقوط از بلندی کشته شد

دیروز پسربچه‌ای بنام عباس قربانی درسقوط ازتراس‌خانه‌شان کشته شد.

حادثه وقتی اتفاق افتاد که عباس روی تراس منزلشان مشغول بازی بودو ناگهان به پائین سقوط‌کرد.

بنابر اظهار والدین عباس ، وی‌را به‌درمانگاه شاهرضاجهت مداوا منتقل‌کردند ولی‌درمانگاه از پذیرفتن بچه خودداری کرد.

ناچار او رابه‌بیمارستان‌بهاری بردند. در این بیمارستان نیز مورد قبول واقع‌نشدو مصدوم‌در اثر عدم معالجه و خون ریزی مغزی فوت‌شد .

مرگ در اتاق نگهبانی

راننده کارخانه آبجو سازی آرگو واقع در جاده قدیم‌کرج بعلت نامعلومی درگذشت .

وی که رسول نوشیروانی‌نام داشت ۵۵ ساله بود و درداخل اتاق نگهبانی شرکت آرگوجان سپرد .

علت مرگ هنوز معلوم نشده است. .

دیروز جسد مردی بنام‌حمید شیدائی درمنزلش واقع‌درخیابان سرآسیاب دولاب،انتهای‌بهبودی پیدا شد واعلام شدکه در اثر عارضه قلبی درگذشته است . جریان حادثه به کلانتری محل اطلاع داده شد و جسد نیزبرای معاینه‌به پزشکی قانونی‌فرستاده شد .

مرگ پس‌از تزریق

دیروزمردی مدعی شد که چندروز قبل بچه ۵ روزه‌اش را بعلت ناراحتی شدید به‌درمانگاه عارف برد که باو آمپولی تزریق کنند تاآرام‌بگیرد،ولی مسئولین از تزریق آمپول خودداری کردند ، جهت تزریق مجددا به بیمارستان دیگری مراجعه کرد آنها نیز امتناع کردند تا این که بچه را بدون تزریق آمپول به خانه مراجعت داد ، بعلت ناراحتی شدید . بچه را نزد دکتری برد. این بار دکترآمپول پنی‌سیلین تجویز کردو به‌بچه تزریق شد، ولی بعداز مدتی‌بچه درگذشت .

جسد نیز به پزشکی قانونی منتقل گردید تا علت مرگ تعیین شود.

تصادف با عابر

اتومبیل شماره ٤۱۷٦٤ اصفهان بناعابری بنام راضیه نجفی ۷۵ ساله به‌شدت‌برخورد کرد، مجروح به بیمارستان فرحناز منتقل گردید ، در این حادثه که در اثر بی احتیاطی راننده روی داد راضیه نجفی در بیمارستان به علت خونریزی فوت شد.

مرگ مشکوک

دیروز جسدجوان ۲۰ساله‌ای در انتهای کوچه‌غضنفری پشت یک مرغداری مشاهده شد.

در روی جسد آثاری از بریدگی مخصوصا پارگی‌عروق گردن بوسیله چاقو یا شبیه‌آن وجود داشت .

جسد جهت معاینه و تعیین علت مرگ به پزشکی قانونی منتقل گردیدولی‌هنوز علت مرگ معلوم نشده‌است .

۵ جوان هروئینی دستگیر شدند

دیروز ماموران پاسگاه ژاندارمری نعمت‌آباد ۵ جوان را که حسین‌شجاع ـ خانی ، محمد یوزباشی ، علی صالحی ، رضا شریف آبادی و سهراب زهروند نام دارند باتهام حمل و استعمال هروئین دستگیر کردند . در جستجوی بدنی از این عده ۱۱ گرم هروئین کشف شد که پس از تهیه صورت جلسه متهمین همراه هروئین‌های مکشوفه به دادسرای ویژه مواد مخدر فرستاده شدند . از سوی بازپرس دادسرا این عده با قرار لازم زندانی شدند .

٤ سال و ٦ ماه زندان برای توزیع هروئین

روز گذشته شعبه یک جنائی مرکز مردی را به اتهام فعالیت در خرید و فروش مواد مخدر محکوم کرد .

چندی قبل‌ماموران مبارزه با مواد مخدر قزوین شخصی را به نام رضا سلطانی ٤۵ ساله به اتهام توزیع و خرید و فروش هروئین دستگیر کردند . در بازرسی که از وی به عمل آوردند شش گرم و ۸۵ سانتیگرم هروئین به دست آمد . دادگاه شعبه یک جنائی مرکز روزگذشته‌پس از بررسی پرونده رای به محکومیت متهم داد و رضا سلطانی به ٤ سال و ٦ماه زندان و پرداخت ۱۸ هزار ریال جزای نقدی محکوم شد .

خبرها و حادثه‌ها درشهرستانها

مرگ در جاده هراز

آمل ـ در برخورد ۲ وسیله نقلیه در جاده هراز یکنفرجان خودرا از دست‌داد.

حادثه در یك کیلو متری «گزنك» روی دادو طی آن کامیون ۳۷۲۳۲ـ مشهد به رانندگی علی اصغر صادقی‌که از تهران عازم آمل بود باوانت بار نیسان ۹۶۳۶۲ ـ تهران ق برانندگی مهدی شکوری مقدم فرد بشدت برخورد کرد .

مهدی شکوری که بشدت مجروح شده بود پس‌از انتقال به مرکزدرمانی‌گزنك درگذشت

مادرو دختر در جاده

آمل ـ مادر و دختری هنگام عبور از عرض جاده واقع در ۱۵ کیلو متری آمل با اتومبیل پیکانی که‌از آن محل میگذشت تصادف کردند.

این حادثه به مرك دختر انجامید.

دختر ۱۸ ساله و از اهالی آبادان بودو کبری عطاپیروزی نام داشت .

وی همراه مادرش شمی با اتوبوس از مشهد باز میگشت. راننده اتوبوس‌برای رفع‌خستگی و نوشیدن چای در کافه بین راه مقابل پارك جنگلی آمل توقف کرده بود.

کبری موقعی که میخواست باقفاق مادرش‌به‌طرف دیگرجاده برودبا پیکان شماره ۴۹۲۱۹ اصفهان برانندگی محمد صبح خروش تصادف کردو کشته‌شد. شمسی نیز دراین حادثه ، مجروح شد.

موتورسوار کشته‌شد

بم ـ تانکر ۲۴۹۶۵ ـ کرمان برانندگی احمد کایناتی ۳۵ ساله هنگامی که در خیابان‌شاه بم حرکت میکرد با موتور ـ سواری بنام علی اسمعیلی ۲۰ ساله تصادف‌کردو موجب‌مرگش شد.

راننده تانکر که فاقدگواهینامه رانندگی است دستگیر وزندانی شد.

یك کشته و دومجروح

اصفهان ـ در برخورد کامیون با موتوسیکلت ، یك نفرکشته شدو دو نفر بسختی مجروح شدند.

کامیون ۱۷۶۲۸ـ اصفهان‌به رانندگی یدالله صاحبان درجاده اصفهان ـ روشن دشت با یك موتوسیکلت تصادف کرد .

دراین حادثه سید رسول حسینی موتور سوار ۵۰ ساله کشته شدو دو سرنشین دیگر موتوسیکلت بشدت مجروح شدند.

بارجزیره افتتاح شد
کیلومتر ٤ اتوبان تهران کرج تلفن ۱۲ـ۹٤۱۷۱۱

مسیب کاپله اهل اراك ۱٦ ساله که کمی اختلال حواس دارد از روز دوم ماه مبارك رمضان در اراك گم شده خواهشمند است هرکس‌اطلاعی از نامبرده دارد در تهران تلفن ۳٦۳٦۷۱ گرمابه فرد گیتی و در اراك وسیله ۲٦٤۸۸شرکت ماشین‌سازی بمبرادرش‌اسماعیل کاپله خبر دهد.

آ ـ ۸۷۳۵

صاحب عکس محمود سهرابی بیجاربنده ساکن تهران نو یک هفته است گمشده خواهشمند است هرکس خبری از او دارد بتلفن‌های ۷۳٤۸٦۸و ۹۷۰۰۱۵ اطلاع داده و خانواده‌اش را از نگرانی نجات دهد.

آ ـ ۸۷۷۵

مژده
بهترین فرشهای ماشینی همانند فرشهای دستباف ایرانی که با الهام از طرحهای اصیل کرمان ـ نائین ـ تبریز ـ کاشان بافته شده بطور نقد و اقساط در اختیار
(کارمندان دولت ـ بانکها و نیروهای مسلح شاهنشاهی) گذاشته میشود
فرح آباد ژاله ۲۰ متری کوکاکولا مقابل بازار روز فرش
هومن تلفن ۳٤۳۲٦۷

آگهی کشف جسد

در تاریخ بیست‌وچهارم اردیبهشت‌ماه‌سال جاری جسد مردی لاغراندام وزرد رنك باموی سرسیاه ونسبتا بلند و چشم و ابروی‌مشکی ، سی‌الی سی‌وپنج ساله‌بوزن تقریبی پنجاه‌وپنج کیلوگرم و قدحدودیکصدوشصت سانتیمتر که پیراهن خشتی زردو کت قهوه‌ای و شلوار آبی رنك بتن‌داشته‌درکنار جاده‌کاشان‌ـقمودر حوالی قریه‌آبشرین کشف گردیده‌و علت‌تامه‌مرگ‌او شکستگی‌استخوانهای صورت‌وجمجمه وخون‌ریزی‌مغزی‌احتمالا‌ناشی‌ازبرخوردبا‌وسیله نقلیه موتوری تشخیص داده شده است که به لحاظ معلوم نبودن هویت متوفی مراتب بدین وسیله اعلان میگردد تاکسانیکه علم‌و اطلاعی‌از هویت شخص یادشده یاکیفیت وقوع حادثه دارند بوسایل مقتضی‌یابامراجعه شخصی‌اطلاعات خودرا در اختیار این بازپرسی قراردهند .

م‌الف ـ ۱٤۳٤ بازپرس دادسرای کاشان ـ هوشنك رحیمی

فروش فوق العاده
اُبرون OBERON
از چهارشنبه ۱٦ شهریور فقط‌بمدت ۱۰ روز
صبحها ۹ تا ۱ بعدازظهرها ۳ تا ۷
تخت‌جمشید ۲۸۱

Kentucky Fried Chicken
اطلاعیه شرکت کنتاکی ایران
قابل توجه اهالی محترم مشهد و کسانیکه بقصد زیارت عازم مشهد مقدس میباشند.
مواظب انگشتان خود باشید!
چون مرغ سوخاری کنتاکی خیلی لذیذه.
با کمال مسرت افتتاح شعبه مرکزی خود را در مشهد باطلاع میرساند از روز عید سعید فطر همروزه آماده پذیرائی از اهالی محترم مشهد و زوار ثامن‌الائمه (ع) میباشیم جعبه‌های آماده مرغ سوخاری کنتاکی در واحدهای سیار جهت پذیرائی فوری.
خیابان احمدآباد مقابل هتل هایت تلفن ۳۷۳۷۵

تبریکات
جناب آقای دکتر پرویز آموزگار
انتصاب شایسته جنابعالی را بریاست دانشگاه فردوسی تبریک عرض مینماید.
دکتر احمد آزرمی استاد دانشگاه تهران

جناب آقای غیاثی
ریاست اداره‌ناحیه ۱۳ آموزش‌وپرورش تهران
حسن انتخاب آقای هادی دارابی بسمت مسئول مبارزه باباسوادی رابه آن جناب تبریک میگوئیم.
غفاری. انصاری. داودی. شاهقدمی

جناب آقای دکتر قریشی
انتصاب جنابعالی را بریاست دانشگاه ملی ایران‌تبریک میگویم.
ساری ـ فاروق مشهور

جناب آقای محمدکریم مشتاقی
انتصاب شایسته شما را بسمت معاونت امور اداری‌و مالی اداره آموزش وپرورش ناحیه ۱۷ تهران تبریک گفته وموفقیت بیشتر شما را در راه خدمت بشاهنشاه محبوب و میهن عزیز خواستارم.
غلامعلی شهریاری

جناب آقای بحرینی مدیرکل آموزش و پرورش سمنان
انتصاب شایسته آقای ابوالفضل فریار بسمت رئیس آموزش وپرورش دماوند صمیمانه تبریک عرض مینمائیم.
قم ـ عبدالله کائینی ـ مسعود کائینی ـ بهناز قرنلی

جناب آقای رفیعیان مدیریت کل محترم‌آموزش وپرورش استان مازندران
حسن انتصاب آقای منوچهر جواهری را که ازجوانان فعال وصدیق است بمریاست آموزش وپرورش شهرستان آمل صمیمانه تبریک میگوئیم.
رضاحقانی ـ سلیمانی‌فر ـ حمیدفر ـ علی حقانی ـ بهرام بهروان ـ مهندس‌حقانی ـ جزایری ـ طاهری ـ رضوان ـ سیدالله‌فرمانی
آ ـ ۵۷۷۵

جناب آقای پروفسور مهران
انتصاب بجا وشایسته شما را بریاست ونیابت تولیت عظمی دانشگاه صنعتی آریامهر از صمیم قلب تبریک عرض مینمائیم.
کارکنان کتابخانه دانشگاه اصفهان
آ ـ ۵۷۷٤

سیرك تورکو در دنیای خرم
سیرك بازان بین المللی تورکو غوغائی کنند
شروع ۹ بعدازظهر
کیلومتر ٤ اتوبان تهران‌کرج تلفن ۱۲ـ۹٤۱۷۱۱

مجالس ترحیم

باندوه فراوان درگذشت نابهنگام شادروان بانو فاطمه شاهقلی مادر دوست گرامی آقای محمد خوش‌خلقرا باطلاع می‌رساند.
مجلس ترحیم مردانه وزنانه آن مرحومه از ساعت ۲ تا ۴ بعداز ظهر دوشنبه ۲۱ شهریور ماه ۲۵۳۶ در خانقاه صفی علیشاه برگزار میگردد.
داریوش همایون

بانهایت تاسف درگذشت بانوی نیکوکار مرحومه فاطمه شاهقلی مادر دوست گرامی آقای محمد خوش‌خلق‌راباطلاع کلیه دوستان و آشنایان میرساند.
مجلس ترحیم مردانه وزنانه آن مرحومه از ساعت ۲ تا ۴ بعداز ظهر دوشنبه ۲۱ شهریور ماه ۲۵۳۶ در خانقاه صفی علیشاه برگزار میگردد.
سید صادق علوی، مسعود سالور، مهیاری، ثابت‌الموتی، سید محمد عظیمی.

باندوه فراوان درگذشت نابهنگام شادروان بانو فاطمه شاهقلی مادر دوست گرامی آقای‌محمد خوش‌خلق را باطلاع می رساند.
مجلس ترحیم مردانه وزنانه آن مرحومه از ساعت ۲ تا ۴ بعداز ظهر دوشنبه ۲۱ شهریور ماه ۲۵۳۶ در خانقاه صفی علیشاه برگزار میگردد.
نوراله همایون، عبدالحسین همایون، سیروس‌همایون، هوشنگ همایون.

بانهایت تالم وتاسف درگذشت شادروان بانو فاطمه شاهقلی را باطلاع بستگان و آشنایان میرساند.
مجلس ترحیم مردانه وزنانه آن مرحومه از ساعت۲تا۴ روز دوشنبه ۲۱ شهریورماه درخانقاه صفی‌علیشاه منعقد می باشد.
کاظم‌خانی، میرآفتاب، ندیمی، برنجی، مژده ، رضائی درانی، خاکی، دمیریان، جالینوسی، الهیاری ، یـارجـانی، غلامی- یکتا . خوشی .

با اندوه فراوان درگذشت مادر عزیزمان بانو فاطمه شاهقلی را به‌اطلاع بستگان و آشنایان میرساند . مجلس ترحیم آن مرحومه از ساعت ۲تا۴ بعداز ظهر دوشنبه ۲۱ شهریور در خانقاه صفی علیشاه منعقد میباشد .
زهرا خوش‌خلق، حسین خوش خلق، محمدخوش‌خلق، ناصر خوش‌خلق ، فریده شاهقلی .
آ ـ ۲۷۰۱۳

بایکدنیا تاثر وتاسف درگذشت ناگهانی دانشمند عزیز جناب آقای دکتر یداله فاضل را در لندن باستحضار دوستان و بستگان می رساند. مجلس ختم فقید سعید روز دوشنبه ۲۱ر۶ر۳۶ ازساعت ۴ الی۶ بعدازظهردر خانقاه صفی‌علیشاه منعقد است امید می رود دوستان باتشریف فرمائی خود روح آن مرحوم را شاد فرمائید.
نصیر عصار، احمد ناظمی، باقر عاقلی، مصطفی‌درخشش، سالار مشکوتی، حسین قاجار، شهاب مشکوتی، ناصر مجد، مرتضی خطیبی .
آ ـ ۲۷۰۳۹

بانهایت تاثر وتاسف درگذشت نابهنگام دکتر یداله فاضل اردکانی را باستحضار بستگان و آشنایان میرساند مجلس ترحیم مردانه وزنانه آن شادروان از ساعت ۴ الی۶ بعد از ظهر روز دوشنبه ۲۱ر۶ر۳۶ درخانقاه صفی علیشاه وسه‌شنبه ۲۲ر۶ر۳۶ بعداز افطار در مسجد اردکانیها و اقع در مجیدیه برگزار میگردد .
فاضل، فوادی، اخوت، طوسی، رحمانیان ، فرشاد ، مجد، روستا، صدری، افضلی، ملک افضلی، موحد ، مافی، ماجدی، سعیدا، صدیقی، علاء ، آرائی ، مجدزاده، لاری ، هاشمی‌نسب، فتاحی، فتوحی، اسلامی، متولی‌زاده ، سیـد سنائی، تقوی ، وسایر بستگان .

درگذشت برادر گرامی آقای حسین ابریشمی رئیس اتحادیه صنف صحاف را ضمن‌عرض تسلیت به خاندان ابریشمی بـه‌اطلاع عموم همکاران‌میرساند مجلس ترحیم روز دوشنبه ۲۱ر۶ر۲۵۳۶ از ساعت ۱۲ تا۲بعدازظهردرخانقاه صفی علیشاه منعقد میباشد.
اتحادیه صنف صحاف- ناصر فرنو
آ ـ ۲۷۰۷۶

باکمال تاسف درگذشت همکار عزیز وارجمند خودشادروان محمد ابریشمی رابه‌اطلاع دوستان‌وهمکاران‌گرامی میرساند مجلس یادبود شادروان روز دوشنبه ۲۱ر۶ر۳۶ از ساعت ۱۲ الی ۱۴ درخانقاه صفی علیشاه برپا خواهد بود.
مدیریت و کارکنان تولیدی وصادراتی تریکو سانترال
آ ـ ۸۷۹۹

بدین وسیله درگذشت همکار پیش کسوت خود محمد ابریشمی رابه‌اطلاع کلیه همصنفان عزیز میرساند مجلس ختم‌آن شادروان روز دوشنبه تاریخ ۲۱ر۶ر۳۶ از ساعت ۱۲ الی ۱۴ درخانقاه صفی علیشاه منعقد خواهدبود.
رئیس اتحادیه‌وتهیه کنندگان و فروشندگان صنف کشباف وپتو وجوراب وحوله‌ـمحمدیان
آ ـ ۸۷۹۹

بازگشت همه بسوی اوست
خانواده های: ابریشمی. رضوی. خزاعی. بهپور. سایبان. شیرازی. ایوبی. دکتر شجاعی. معین زاده. جعفری. گنجی. امینی. پارسا. یوشانی. بهبودی. اکبری. ابراهیمیان. دبیری. نوائی. دانائیان. تیموریان. باهری. آباده. دکتر جاوید . قرمچورلو . مجید زاده . عظیمی. گذری. صباحی.
باکمال تاسفوتاثر فوت بزرگ خاندان ابریشمی راباطلاع فامیل و دوستان‌میرساند مجلس ختم مردانه، زنانه آن مرحوم روز دوشنبه ۲۱ شهریور ماه از ساعت ۱۲ الی ۲ بعد از ظهـر درخانقاه صفی علیشاه منعقد میباشد.
حسین. حسن. مجید ابریشمی. عفت. کاوه و کامران و صمد ابریشمی. سرهنگ نجفی رضوی. سرهنگ اصغر رضوی.
آ ـ ۲۷۰۷۷
اطلاعات ـمصیبت و ارده را بخانواده های عزادار تسلیت میدهد.

بانهایت تاثر و تاسف فوت مرحومه مغفوره بانو بیوک ناجی قدیم والده آقایان دکتر حسن اورنگی، دکتر محسـن اورنگی، کریم اورنگی، صادق اورنگی و همشیره آقای حاج میریوسف حسینی بافی و میررحیم باقی قدیمی را باطلاع‌دوستان و آشنایان میرساند.مجلس ختم‌آن‌مرحومه روز دوشنبه۲۱ر۶ر۳۶ از ساعت ۵ تا۷ بعد ازظهر درمسجد مجد منعقد خواهدشد.
خانواده های: اورنگی. بهشتی. حسینی‌بافی. بافی قدیم. پشم فروش. حقیقت. صدقیانی. نیوفر. شامیر. دیلمقانیان. دلقانیان. نیکروش. مدنی. مجتبائی. فرخوی. خلیل نژاد. کلاهی آذر. اصغر زاده و خانواده های وابسته.
۳ـ۳ آ ـ ۸۶۶۷

باکمال تاثر و تاسف فوت مرحومه بانو رباب اردکانیان راباستحضار میرساند. مجلس ترحیم مردانه و زنانه روزدوشنبه ۲۱ر۶ر۳۶ از ساعت۴ الی ۶ بعد ازظهر در مسجد حضرت ابو الفضل و اقع در خیابان تاج ایستگاه هما منعقد میباشد.
خانواده های : اردکانیان. شهابی اسکوئی . جمشیدی. واسطی زاده. واسطی. بلوهری. کاشی‌زاده. کاشی. صادقیان. رابطی. خوئیلر. حراف. رضا زاده. ناصح. همایون. محمد علی زاده عطاری. قاسمی. مکارچی. مسلمی. خسروی . فاضل‌مراغه. اندیسی.کاظمی. ولیلر. ولیلو.احمدی. بهرامی. رفیعی .ناصری. نوری. بهنیا.
آ ـ ۸۷۶۷
اطلاعات- مصیبت و ارده را بخانواده های عزادار تسلیت میدهد.

بانهایت تاسف درگذشت نابهنگام نور چشم عزیز وخواهر زکیه‌مان فرناز معصوم راباطلاع دوستان وبستگان می رساند مجلس‌ترحیم زنانه و مردانه آنمرحومه از ساعت ۶ الی ۷ر۳۰ بعد ازظهر روز سه‌شنبه ۲۲ شهریور ماه ۲۵۳۶ در خانقاه‌صفی علیشاه برگزار میشود.
سرهنگ حاج محمد افشاری و بانو. فریبرز. گودرز . کامبیز. گلناز و چنگیز افشاری.
۲ـ۱ آ ـ ۲۷۰۳۴

خانواده های: افشار. مرشدیان. هاشمی. گران‌سر. انگورانی. مقدم. میرفتاحی. صمدیان. طاهری. بتولی فومنی. دکتر مجتهد. بیات.
بانهایت تاسف درگذشت نابهنگام بانو فرناز افشاری صبیه جناب سرهنگ حاج محمد افشاری (قوچانی) را باطلاع‌بستگان دوستان و آشنایان‌محترم میرساند مجلس ترحیم زنانه و مردانه آنمرحومه از ساعت ۶الی۷ر۳۰ بعد ازظهر روز سه‌شنبه ۲۲ شهریور ماه ۲۵۳۶ در خانقاه صفی علی شاه برگزار خواهد شد.
آ ـ ۲۷۰۳۲

با نهایت تاسف درگذشت جانگداز شاعر آزاده خـادم دربار حسینی آقای محمد علی فتی را به‌آگاهی افراد فامیل، دوستان و آشنایان گرامی می‌رساند مجلس ترحیم فقید سعید روز دوشنبه ۲۱ شهریور ماه از ساعت ۱۰ تا ۱۲ پیش‌ازظهر در مسجد شیخ عبدالحسین (آذربایجانیها) برگزارخواهدشد.
خانواده‌های : فتی، دوزدوزانی، برقعی ، صبوری ، آذری، زاهدی، موسوی، حریری وخانواده‌های وابسته .
آ ـ ۲۷۱۳۰
اطلاعات- مصیبت و ارده را بخانواده‌های عزادار بویژه بازماندگان آنمرحوم تسلیت می‌دهد .

بانهایت‌تاسف درگذشت ناگهانی جوان ناکام بانوفرنگیس اسحاقی آشتیانی را باستحضار دوستان و آشنایان میرساند . مجلس ختم مردانه روزدوشنبه ۲۱ر۶ر۳۶ از ساعت ۴تا۶ بعد ازظهر در مسجد ارباب محمد صادق واقع در خیابان دلگشا میدان کلانتری و مجلس زنانه همان‌روز و ساعت در منزل خیابان دلگشا کوچه سحرر - کوچه ایرائی پلاک ۱۷ برگزار خواهد شد .
خانواده های : ناصر عبدلی آشتیانی، اسحاقی،هودءای، طاهری ، چنگیزی، بنکدار شیرازی، صحت، قاسملو ، احسانی، اعلریشاه ، وثوقیان ، حسینی .
آ ـ ۸۸۲۳
اطلاعات- مصیبتو ارده‌را ببازماندگان آنمرحومه وخانواده های وابسته تسلیت میدهد .

بانهایت تاسف وتالم فوت مادر عزیزمان خانم نصرت مردانی (قربانخان) را باطلاع خویشاوندان و دوستان می رساند. مجلس ترحیم آن مرحومه ازساعت ۴تا۶ بعد از ظهر روز دوشنبه ۲۱ر۶ر۳۶ درمسجد امام حسن واقع درخیابان فرح‌آباد ژاله- خیابان دوم نیروی هوائی بالاتر از فلکه‌روز مادر و مجلس ترحیم زنانه در همانساعت وروز در منزل آن مرحومه واقع در خیابان سوم نیروی هوائی فرعی ۳ر۳۱ پلاک ۹۵ منعقد می‌باشد .
خانواده‌های : مردانی، قربانخانی، فرشاد ، نورمحمد، موسوی، طوسی، انورخانی، عباسی، صالحی، طلوعی .
آ ـ ۸۸۳۱
اطلاعات ـ مصیبت و ارده را ببازماندگان آن مرحومه بویژه به آقایان قربانخان وفرشاد تسلیت می‌دهد .

بانهایت تاسف و تاثر فوت ناگهانی‌بانو مریم کافیشان را باطلاع اقوام و آشنایان میرساند .
مجلس ختم فقید سعید از ساعت ۴ونیم تا ۶ونیم روز دوشنبه ۲۱ر۶ر۳۶ در حسینیه مسلمیه و اقع در میدان شاهپور- خیابان مهدیخانی کوچه سعادت منعقد میباشد .
خانواده های : میرمطهری - کافیشان -پورعـارف - درویش ملا -نورابراهیمی- حکیمی - پیا - غلامعلی -طهماسبی- مقدم - غروی یکتا- مرکبساز
آ ـ ۲۷۱۲۷
اطلاعات - مصیبت و ارده را بعموم افراد خانواده های عزادار بویژه بازماندگان آنموحومه تسلیت میدهد .

بدینوسیله فوت پدر عزیزمان شادروان غلامعلـی بوربور (عظام‌الملک) را باندوه فراوان باطلاع خویشاوندان ودوستان میرسانیم. مجلس ترحیم‌مردانه‌وزنانه آنمرحوم روز سه‌شنبه ۲۲ شهریور از ساعت ۴تا۶ بعدازظهر درخانقاه صفی‌علیشاه برگزار میشود .
مهندس حمیدبوربور - خجسته بوربور - فریدون بوربور

همکاران آقای حمید بوربور - درشرکت ملی گاز ایران‌با نهایت تاسف درگذشت مرحوم غلامعلی بوربور پدر ایشان را باطلاع میرسانند مجلس ترحیم آن شادروان روز سه‌شنبه ۲۲ شهریور از ساعت ۴تا۶ بعداز ظهر در خانقاه‌صفی‌علیشاه برگزار خواهد شد .
محسن شیرازی - محمودبیدایش- فرهاد خطیبلو - نسرین داودی - امادلخانیان - علی روحانی - کورش‌زرافشان- علی‌اکبر شیبانی - حمید شهیدزاده - علی‌اکبر شریفزاده - علی‌شریفی -حسین طهماسبی - عباس فیروز آبادی - فرشته فرهی- غلامحسین قدم‌آبادی - نکتار قرمخانیان - گیتی قزل‌ایاغ- محسن کمرها ی - تقی‌کاوه- خسرو مهدوی- لوئیز محمودی- کورش مهین - علی محمودی

خانواده های بوربور - شاملو - شریفی - فرجام -لطفی- غفاری - امینی قراگزلو - گودرزی - ثقةالاسلامی - علی‌آبادی- طباطبائـی - سلطانی - قیائی - قائم‌مقامی -بیتکیانـون - جمشیدی - برازشی - وسایر خانواده های وابسته
باتاثر فراوان فوت‌شادروان غلامعلی بوربور (عظام‌الملک) بزرگ خانواده بوربور را باطلاع خویشاوندان و دوستان میرساند. مجلس ترحیم‌مردانه‌وزنانه آن‌مرحوم روز سه‌شنبه ۲۲ شهریور از ساعت‌۴تا۶ بعد از ظهر درخانقاه صفی‌علیشاه برگزار خواهد گردید.

فوت ناگهانی شادروان محمد صفاری‌زاده (شوشتری)بزرگ خانواده صفاری‌زاده را به‌اطلاع دوستان و آشنایان‌میرساند مجلس ترحیم مردانه و زنانه آنمرحوم از ساعت یک الی۳ روز چهارشنبه ۲۳ شهریور ماه در خانقاه صفی‌علیشاه برگزارمیشود.
خانواده های صفاری‌زاده - حیات داودی - شریفزاده- رودگری - حراجی - بوستانی - ایرجی - فریدون‌فر -براتی- صابری -عشیره - پناه .
اطلاعات - مصیبت و ارده را ببازماندگان آن مرحوم و خانواده‌های عزادار تسلیت میدهد .

باکمال تاثر وتاسف درگذشت آقای حاج محمد زکیخانـی پدر آقای محمدهاشم زکیخانی همکار و نماینده محترم انجمن شهر کرج را باطلاع همشهریان میرساند مجلس یادبود آن شادروان درروز سه‌شنبه مورخ ۲۲ر۶ر۳۶ از ساعت ۴الی۶ بعدازظهر درمسجد جامع کرج منعقد می‌باشد.
انجمن شهرکرج

باندوه فراوان درگذشت دوست عزیزمان شادروان امیرهوشنگ وزیری را باطلاع‌کلیه دوستان و آشنایان میرساند، مجلس ترحیم آن فقید سعید روز سه‌شنبه ۲۲ر۶ر۳۶ از ساعت ۳الی۵ بعدازظهر درمسجد مجد منعقد میگردد .
موسسه کمان سرویس

باقلبی آکنده‌از تاثر و تاسف فراوان درگذشت شادروان امیرهوشنگ وزیری را باطلاع دوستان و آشنایان‌میرساندمجلس ترحیم مردانه و زنانه آن‌فقید سعید روز سه‌شنبه ۲۲ر۶ر۳۶ از ساعت۳الی ۵بعدازظهر درمسجد مجد منعقد خواهد شد.
خانواده‌های: وزیری - شایسته - اردانی - دکترهوشنگ مهرآسا - احمد کاشفی - سید خلیل‌الله کازرونی -تیموریان- قمقاسی -براندیش - ایروانی -کوثری- یوسفی -مصطفوی - والیان - آزاد - مستقیم - شیری - چاوشیان - بنکدار - رزاقی - ثابتی - رئوفی - دهقان - مطلق - رکنی.
آ ـ ۲۷۱۵۱
اطلاعات - مصیبت و ارده را بخانواده های عزادار تسلیت میدهد .

یادبود

فاذااصابتکم‌مصیبة قالو اناللهو اناالیه‌راجعون
چهلمین روز درگذشت همسر و مادر عزیز و مهربان‌خود هما مختار را به‌استحضار عموم بستگان و دوستان می رساند بنا بخواست آن عزیز از دست رفته مراسمی برگزار نمیگردد وهزینه مربوطه صرف امور خیریه میشود.
جهانشاه، نوشین و همایون ملکنیازی

یادبود
بروان همه درگذشتگان درودباد
بمناسبت دومین سالروز درگذشت راد مرد نیکوکـار روانشاد ،هرمز دیار بهرام همتی کهتمام دارائی‌خودرابرای امور خیریه زرتشتیان بانجمن واگذار نموده است . ساعت ۴ونیم پس‌از نیمروز اشتادایزد و شهریور ماه ،۲۱ر۶ر۲۵۳۶ آئین آفرینگان خوانی درتالار آدریان ازسوی انجمن زرتشتیان‌تهران برگزار میشود . شرکت دوستان وآشنایان آن روانشاد و همکیشان ارجمند موجب شادی روان آ ن نیکمرد وسپاسگزاری انجمن و بازماندگان خواهد بود .
نشانی چهارراه قوام‌السلطنه - آدریان - انجمن‌زرتشتیان تهران

تسلیت

جناب‌آقای عیسی مقدم
ضمن عرض تسلیت بقای‌عمر شماو خانواده‌محترمتان را از خداوند بزرگ خواستاریم .
عبدالله سرشارو بانو

جناب آقای اسفندیار مقدم
با کمال تاسف و تاثر مصیبت وارده را از صمیم قلب بشما و همسر گرامیتان تسلیت عرض نموده امید است که مارا در غم و اندوه خود شریک و سهیم بدانید .
کوروس - حمید - ناصر - پرویز- رضا - محمود - حسینی - اسماعیل .

جناب آقای اسفندیار مقدم
بدینوسیله مصیبت وارده را از صمیم قلب به‌آن خاندان گرامی تسلیت گفته و از خداوند بزرگ دوام و بقاء عمر برای سایر بازماندگان آرزو مینمائیم .
خسرو طاقت اردستانی و بانو

جناب آقای اسمعیل دواچی
بانهایت تاسف و تاثر درگذشت مادرگرامیتان را تسلیت‌عرض نموده. سلامتی شما و خانواده محترم را آرزومندیم .
محمدباقر صدیقی ، میرمحمود حسینی‌آذر ، دکتر پرویز حیدری، دکتر منوچهر طراز .

جناب آقای محمدخوش‌خلق
باکمال تاسف مصیبتو اردەرابه‌شما و فامیل‌محترمتان‌تسلیت عرض می‌نمایم .
لوئیز طالب‌زاده

دوست ارجمند جناب آقای منوچهر سرشار
بانهایت تاسف و تاثر مصیبت وارده را تسلیت گفته صبر و شکیبائی بازماندگان را از درگاه ایزد متعال‌خو استاریم.
محرم موسوی- مسیح‌اله بیگلری

جناب آقای محمد رضا کریمی ارسنجانی‌زاده
بانهایت تاسف و قلبی پراز اندوه مصیبت واردمراز صمیم قلب بجنابعالی تسلیت عرض نموده دوامو بقاء عمر برای کلیـه بازماندگان آرزومندیم .
تیمور رحیم‌پوری - سیروس قائم خانیان

آقای محمد صادق پرورده پورگیلانی
بدینوسیله مصیبت وارده راازصمیم قلب بشما تسلیت عرض نموده و از خدای بزرگ دوام وبقاء عمر برای کلیه بازماندگان خواستاریم .
سید عبداله عالمی‌پور - محمد جواد رئوفی‌زاده

جناب آقای اسفندیار مقدم
مصیبت وارده را از صمیم قلب بجنابعالی تسلیت عرض نموده و از خدای بزرگ دوام و بقاء عمر برای سایر وابستگان آرزو مینمائیم .
شهسوار : هادی وکیلی - تیمور رستم‌خانیان

آقای هرمز وحید سرائی باغستانی‌پور
باکمال تاسف و قلبی اندوهناک مصیبت وارده را ازصمیم قلب بشما تسلیت عرض نموده و از ایزد توانا برای کلیه بازماندگان طول عمر خواهانیم .
محمد ناصر عسگرزاده -عین‌اله وکیل‌زادگان

جناب آقای مهندس تیمور ایرج داودی زیارتی
با اندوه و تاسف فراوان مصیبت وارده را از صمیم قلب بجنابعالی تسلیت عرض نموده و ازخداوند برای کلیه بازماندگان صبر جمیل آرزو داریم .
محمد کاظم حائری‌زاده- پرویز کجوریخواه

خانواده های محترم کریم رسولیان بیدسراپائی
بانهایت تاسف و قلبی پر از ملال مصیبت وارده را از صمیم قلب به‌آن خاندان ارجمند تسلیت عرض نموده و ازخدای بزرگ دوام و بقاء عمر برای کلیه‌بازماندگان آرزو وخواستاریم.
طاهره ضمیری‌راوه - مهرانگیز فروغزاده
آ ـ ۲۷۰۶۷

فرناز عزیز
مرگ جانگداز تو همه ما را پریشان ودل سوخته کرده تو همیشه در قلب ما جا داری .
این واقعه تاسف‌انگیز را به خانواده داغدیده افشاری تسلیت می گوئیم .
کارکنان مدیریت برنامه‌ریزی صندوق کارآموزی

آقای‌خدادادبزرگی
مصیبت وارده را تسلیت‌بقای عمر بازماندگان بویژه‌جنابعالی راازخداوند متعال مسئلت می‌نماید .
انجمن زرتشتیان اهواز

سرکار خانم مینا حداد
بانهایت تاسف درگذشت پدر گرامیتان را به شما وخانواده محترمتان تسلیت میگوئیم.
کارکنان سازمان گیتی
۱ـ۱ آ ـ ۲۷۱۴۵

جناب آقای علیرضا رادبی
مصیبت وارده راتسلیت گفته بقای عمر شما وخانواده مصیبت‌دیده را ازخداوند متعال خواهانیم .
شرکت ناواکو
آ ـ ۲۷۱۳۱

سرکار خانم بدرالسادات صفریان داراب‌نیا
با کمال تاسف و قلبی پر از اندوه مصیبت وارده را بشما از صمیم قلب تسلیت عرض نموده و ازایزد توانا برای کلیـه بازماندگان صبر و بردباری آرزومندیم .
مهرانگیز باقریان - مهوش اشکوریانی
آ ـ ۲۷۰۷۰

جناب آقای اسفندیار مقدم
بااندوه و تاسف بسیار مصیبت وارده را از صمیم قلب تسلیت عرض نموده امید است مارا در غم و اندوه خود شریک و سهیم بدانید .
بهرام - حسینی - محمود - منوچهر - طاهره -معصومخانی- باقری - کریم - داودی .
آ ـ ۲۷۱۲۴

جناب آقای‌حاج سیف‌الدین شمیرانی زاده محمدیان
بانهایت تاسف و قلبی اندوهناک مصیبت وارده را ازصمیم قلب بشما تسلیت عرض نموده واز خداوند متعال برای کلیـه بازماندگان صبر و شکیبائی آرزومندیم .
سید حسینی بهرامزاده - سید رضا حلیمی‌پور
آ ـ ۸۸۳۵

جناب آقای مهندس محمد کاظم وارسته‌پور ابوریحانی
بدینوسیله مصیبت وارده را از صمیم قلب بجنابعالی تسلیت عرض نموده و از خداوند برای کلیه بازماندگان دوامو بقاء عمر خواستاریم .
اسفندیار محمود خانی - پرویز اقبالپور حمیدیان

سرکار خانم طاهره اسفندیار پورحسینی کاوسی
با اندوه و تاسف فراوان مصیبت وارده را از صمیم قلب بشما تسلیت عرض نموده و از ایزد توانا برای کلیه وابستگان صبر و شکیبائی آرزومندیم .
مهوش سهیل‌پوری - گیتی اژدرخانیان

جناب آقای مهندس فیروز دلشاد عطائی‌زاده
بدینوسیله مصیبت وارده را از صمیم قلب بجنابعالی‌تسلیت عرض نموده و از ایزد منان برای کلیه بازماندگان صبر و شکیبائی آرزو مینمائیم .
محمد اسداله مهروئی‌زاده - محمدی اندیشه‌یی

جناب آقای محمد رسول ارابه خالقی زابلی
بانهایت تاسف مصیبت وارده را بجنابعالی از صمیم قلب تسلیت عرض نموده و از خداوند برای کلیه بازماندگان صبر و بردباری آرزومندیم .
نصراله قبادیان - پرویز اصغر خانی

جناب آقای خسرو دریابیگی
باندوه فراوان فوت پدر عزیزت را تسلیت گفته سلامتی جنابعالی و خاندان محترم را از خداوند بزرگ آرزومندیم.
ناصر دریابیگی ،منصور دریابیگی ، مسعود دریابیگی ، کامران دریابیگی ، ابراهیم ابوتراب .
آ ـ ۸۸۲۱

آقای حسینقلی میرزابیگی لارستانی شبستری
بدینوسیله مصیبت وارده را از صمیم قلب بشما تسلیت عرض نموده و از خدای بزرگ خواستار صبر و شکیبائی برای سایر بازماندگان میباشیم .
کیومرث خداوردی - حسین عطاخانیان
آ ـ ۵۷۹۲

جناب آقای محمدرضا شیدائی‌زاده دماوندیان
بانهایت‌تاسف و قلبی پر از ملال‌مصیبت‌وارده رابجنابعالی تسلیت عرض نموده و از ایزد توانا برای کلیه وابستگان صبر وشکیبائی آرزومندیم .
سید اسماعیل جلیلوندی - پرویز اتابک سوائی

جناب آقای حاج کاظم حائری‌زاده نصرالهیان
بدینوسیله مصیبت وارده را از صمیم قلب تسلیت عرض نموده و از خداوند بزرگ دوام و بقاء عمر برای یکایک بازماندگان آرزومندیم .
محمد یوسف عبادیان ، ناصر مخبری رنگین‌پور
آ ـ ۸۸۰۷

آقای مهندس تیمور حکیم‌زاده مکارچیان
با اندوه و تاسف فراوان مصیبت وارده را از صمیم قلب تسلیت عرض نموده و از ایزد توانا برای کلیه بازماندگان دوام و بقاء عمر خواستاریم .
تورج رحیم‌زاده ، محمد حسین پیام‌زاده

سرکار خانم عذرا محمود خانیان گل روئی
با کمال تاسف و تاثر مصیبت وارده را صمیمانه بشما تسلیت عرض نموده و از خداوند بزرگ برای کلیه بازماندگان صبر و بردباری آرزومندیم .
حسینقلی ارمچیان ، نوروز حسینخانیان
آ ـ ۲۷۰۶۹

سپاسگزاری

بدینوسیله از کلیه دوستان و آشنایان و فامیل محترم‌که حضورا، تلفنی ویابوسیله درج تسلیت در جراید ونیز باحضور خود در مراسم ختم و شب هفت شادروان داود نکوئی‌موجب تسکین آلام ما گردیده‌اند سپاسگزاری نموده و چنانچه بعلت تالمات روحی موفق به عرض تشکر حضوری نشدیم‌پوزش میطلبیم.
خانواده نکوئی

ازکلیه دوستان‌و آشنایانی که بمناسبت درگذشت عزیزمان شادروان مهندس رضا طوسی باحضور در منزل و شرکت در مراسم تشییع و ترحیم وارسال نامه و تلگرام و درج آگهی دراین غم بزرگ باما ابراز همدردی نمودند صمیمانه تشکر می نمائیم.
خانواده طوسی

بدینوسیله ازکلیه پرسنل پایگاه شاهرخی، دوستان‌ارجمند اهالی محترم شهرستان سنقر، دوستان عزیز تهرانی وهیئات محترم مذهبی کرمانشاه‌که درمراسم سوگواری برادرگرامیمان جلیل سرخی شرکت واظهار همدردی نموده‌اند صمیمانه سپاسگزاریم .
اخوان سرخی

بدینوسیله از کلیه بستگان و دوستان محترمی که در مراسم فوت جوان‌ناکام سید عبدالحمید طاهائی باتشریف فرمائی وتلگراف و تلفن ابراز همدردی فرموده‌اند کمال تشکر رامینمائیم وچنانچه بعلت تالمات‌روحی نتوانیم حضورا سپاسگزاری‌نمائیم قبلا پوزش خواسته واز خداوند برای همگی سلامت وسعادت آرزو می‌کنیم.
سید نصرالله - عظیمه - ناصر - منصور- رضا طاهائی- شمسی وجلال جبارپور .

داروهای ضدعفونی کننده کمیاب شد

بدنبال اعلام وجود وبـا در خاورمیانه و اخطار مقام هـای بهداشتی کشورمبنی‌برضدعفونی کردن سبزی‌ومیوه‌قبل ازمصرف مواد ضد عفونی کننده نیز در داروخانه ها بسرعت کمیاب‌شد و اغلب داروخانه این مواد را در ظـرف چندروز اخیر تـمام کردند .

مواد ضد عفونی کننده که بیشتر مورد مصرف عموم قرار میگیرند عبارتند از: روکال ، پرمنگنات، ژرمیتول ،اتیسی و پرکلورین درحال‌حاضر تعدادی داروخانه های تهران مواد فوق راندارند وتعدادی ازآنها هم فقط یکی یا دو نوع از مواد فوق را موجود دارندکه انتظار میرود آنها هم بزودی تـمام شود ، اما در عین حال تعدادی از مسئولان داروخانه ها گفتند که ظرف امروز و فردا بعضی‌از انواع این‌دارو در داروخانه‌آنها موجود خواهد بود .

در میان چند داروخانه که با آنها گفتگو داشتیم ، تنها داروخانه تخت‌جمشید اعلام‌کرد که انواع موادضد عفونی‌کننده را در دسترس دارد .

۲ اتومبیل سرنشینان ۲ کامیون را در پیاده‌رو زیر گرفتند !

زاهدان - خبرنگار اطلاعات: در یک حادثه بیسابقه‌رانندگی در زاهدان‌دو نفرکه درپیاده‌رو سرگرم خوردن‌صبحانه بودند کشته و مجروح شدند .

اتومبیل ۲۴۹- کابل متعلق به مهندسین مشاور گروه راه آهن دولت افغانستان‌برانندگی عبدالعلی نخجوان شهرکی‌در چهار راه‌شاه‌زاهدان بااتومبیل تویوتا ۵۵۲۴۸- زاهدان‌تیمور زیارت بشدت تصادف کرد.

دو اتومبیل سپس از مسیر خود منحرف شدندو در پیاده رو خیابان‌وارد جمع‌رانندگان و کمک رانندگان کامیون‌های ۳۵۶۲۸ - بوشهرو ۱۱۲۹۸ -شیراز که سرگرم خوردن صبحانه بودند شدند .

در این حادثه علی‌یارشناس راننده کامیون ۲۵۶۳۸ کشته شد و قاسم یادگار کمک‌راننده کامیون ۱۱۲۹۸ در حالی که یک پایش قطع شده بود بـه بیمارستان انتقال یافت .

۵روستایی به اتهام کشتن یك مرد دستگیر شدند

اصفهان - خبرنگار اطلاعات: ۵ نفر از اهالی روستـای « هراتمه »اصفهان باتهام‌شرکت در یک نزاع دستجمعی منجر به قتل دستگیرو زندانی‌شدند. در نزاعی که چند روزپیش در این روستا رخ داد مرد۳۳ سالهی بنام قدرت‌اله حیدری بقتل رسیدو یک روستایی‌بنام حسین باقری بشدت مجروح شد .

مقتول راننده ذوب آهن اصفهان بود .

متهمین بقتل‌عبارتند ازاحمد کریمی ، امامقلی ابراهیمی ، امامقلی کریمی ، مرتضی‌کریمی و رمضانعلی ابراهیمی .

٤ مهاجم جوانی را درکوه های شاه‌آباد لخت کردند

شمیران - خبرنگاراطلاعات: ٤مهاجم جوان کمجوان دیگری را به کوههای شامـ آباد برده و پس از لخت کردن اورهایش کرده‌بودند توسط ماموران ژاندارمری دستگیر شدند اما از جوان رها شده در کوهها اثری بدست نیامده است !

٤ مهاجمی که ساعتی‌پس ازلخت‌کردن طعمه خود دستگیر شدند محمد و علی کاکاوندی ، جمشیدنامداری و مسعودی نام دارند و اعتراف کردند مبلغ ۱۲۱٤۵ ریال موجودی جیب‌جوانی را که به کوههای شاه‌آباد برده‌اند بهمراه لباس‌هایش سرقت کرده و سپس او را رها نموده‌اند. اما مشخصات خود جوان و محلی را که رهایش کرده‌اند در اختیار ماموران ژاندارمری قـرار ندادند . ماموران بـرای پیدا کردن این جوان تلاش دامنه‌داری را آغاز کردندتا پیش از ظهر امروز اثـری از او بدست نیامده بود .

متهم بقتل درمحل جنایت دستگیر شد

سقز- خبرنگار اطلاعات
مردی که یك هفته پیش همسر جوانش را در سقز خفه کردو همراه دختر خردسالش گریخته بود هنگامی که‌درمحل جنایت پرسه میزدتوسطماموران انتظامی دستگیر شد.

عبداله مروتی یك هفته پیش پس‌از خفه کردن همسر خود «آفتاب خالقی‌بانه »درهای خانه را قفل کردو گریخت .

پس‌از چند روز در حالی که بوی تعفن جسد ساکنان‌محله را آزار میداد ماموران‌انتظامی درخانه عبداله را شکستند و دریکی از اتاقها بـاجسد متعفن «آفتاب » مواجه شدند.

«پزشك قانونی» پس‌ازکالبد شکافی علت مرك را خفگی‌اعلام کردوبازپرس ضمن‌صدور جواز دفن دستور دستگیری عبداله مروتی راصادر کرد.

تلاش ماموران برای‌دستگیری متهم بقتل ادامه داشت تا این که نامبرده در اطراف‌خانه‌اش دیده شد .

عبداله هنگامی که درکوچه محل سکونتش پرسه میزد با ماموران مواجه شد و پیش از آنکه موفق به فرار شودبه‌دام افتاد.

وی در بازجوئی به کشتن «آفتاب» اعتراف کردوانگیزه خودرا منحرف بودن همسرش ذکر کرد آفتاب مدتی پیش‌به اتهام سرقت دستگیر وزندانی شده بود .

«فرهنگیان » بازپرس‌دادسرای سقز قرار بازداشت ممنوع - الملاقات متهم را صادر و وی‌را روانه زندان کرد.

عبداله مروتی «متهم بقتل

اعزام کارآموزان وزارتخانه‌ها به ایتالیا

در اجرای قرارداد منعقده بین دولت شاهنشاهی ایران و سازمان بین‌المللی کار بمنظور تربیت نیروی انسانی متخصص برای بازارکار وصنایع، وزارت کار و امور اجتماعی از اول‌مهر ماه سال جاری ۲۵۰ نفر ازکار آموزان وزارتخانه هـای نیرو، بهداری و بهزیستی ، اطلاعات‌و جهانگردی، کار وامور اجتماعی کشور سازمان‌هواپیمائی‌کشوری و سازمان کارگران ایران را بمرکز آموزشی بین‌المللی «تورین» ایتالیا اعزام میکند . این گروه که ازهشتمین گروه اعزامی میباشدطی گذراندن‌یك دوره کارآموزی ٤ ماهه ضمن آشنائی با مسائل تکنولوژی و تخصص‌های شغلی بکشور باز میگردند .

مهندس کشاورزی در رودخانه غرق شد

شهسوار - خبرنگار اطلاعات: مهندس زرگران، ۲۵ ساله هنگام آبتنی‌در «رودخانه‌شیرود» شهسوار غرق شد.

وی باتفاق برادرش ازتهران برای میهمانی به شهسوارآمده بود .

۵هزار واحد مسکونی در کرمانشاه احداث میشود

۵ هزارواحد مسکونی‌دو اتاق خوابه‌تا چهار اتاق خوابه در کرمانشاه احداث میشود . شرکت سرمایه گذاری بانک ۴۰۰ واحد از ساختمان های مذکوررا پیش خرید کرد تا طبق شرایطی بکارمندان دولت‌واگذارکند.

در شهرک الهیه‌کرمانشاه که برای افرادی بادرآمد متوسط ساخته میشود یک خانه ۳۶۰ متر مربعی با ۱۳۰ متر مربع زیربنا ۴۰۰ هزار تومان بفروش میرسد که خریدار ۲۰ درصد آن را نقد - ۲۰ درصد راشش‌ماهه و بقیه را با کمک بـانک رهنی ایران ، ۱۵ ساله پرداخت خواهد کرد .

در شهرک الهیه کرمانشاه ۴۰۰ واحد مسکونی‌تاکنون ساخته شده و ظرف کمتراز پنجسال کلیه طرح پیاده خواهد شد . شهرک‌مذکور مجهز بکلیـه تاسیسات و احتیاجات رفاهی‌وبهداشتی و درمانی خواهد بود

بعضی ازخیابانهای «شهر گل وبلبل پراز زباله است !

شیراز - خبرنگار اطلاعات : در جلسه انجمن شهرستان شیراز ضمن اعتراض نسبت به نظافت شهر، گفته شدرفتگران کیسه های زباله را خالی کرده و بفروش می‌رسانند .

آزرم رئیس‌انجمن شهرستان شیراز با اعلام این مطالب در جلسه دیشب انجمن اضافه‌کرد مسئولان امر توجهی بـه‌نظافت شهر گل وبلبل ندارند ، درختان ازبی‌آبی و کم توجهی در حال خشك شدن‌است‌و ،بعضی‌خیابانها مملو از زباله است . با وجود شایع شدن بیماری وبادر کشور های خاورمیانه ، شیراز بیش‌از هر شهر دیگری در معرض‌خطر شیوع این بیماری قرار دارد . وی در پایان گفت، بسیاردیده شده که رفتگران شهرداری کیسه‌های زباله را خالی می - کنند و بعدا کیسه‌ها رابفروش می‌رسانند.

زن وشوهر در تصادف کشته شدند

درچه اصفهان - خبرنگار اطلاعات :
طی یک حادثه رانندگی که در جاده نجف‌آباد - اصفهان روی داد ، یک زن وشوهر کشته شدند.

حادثه در نزدیکی «درچه» از برخورد پیکان شماره یک‌کامیون بنز بوجودآمدو طی‌آن‌اتومبیل پیکان متلاشی شد. هنوز هویت هیچیک‌از مقتولان حادثه و رانـنده کامیون که بسختی مجروح شده روشن نشده‌است.

حرکت وریزش کوه ۲۵ خانه‌راویران کرد

پل‌سفید- خبرنگاراطلاعات: براثر بارندگی های چند روزاخیر کوه‌مجاوررروستای «یورنه» - ازتوابع‌کلاریجان سوادکوه - مجددا شروع به حرکت نموده و باریزش قسمت‌هائی از کوه تاکنـون حدود ۲۵ خانه مسکونـی ویران شده است .

در بازدید آقای فاضلی بخشدار سوادکوه و مهدی اخوان‌نماینده‌انجمن‌شهرستان از روستای یورنه (که به درخواست مردم این روستا صورت گرفت) چندتن از اهالی روستا اظهار داشتند: چندین ماه است که قسمت هائی از کوه‌شروع به‌ریزش تدریجی نموده و تعدادی از خانه‌ها را ویران کرده‌است و با نزدیک شدن فصل‌باران و سرما خطر ریزش دیواره کوه و ویرانی خانه‌هـا دیگربار بطور جدی ما را تهدید می‌کند.

در این مورد بـرای درخواست کمک به مقامات فرمانداری ، انجمن‌شهرستان و بخشداری سوادکـوه متوسل شده‌ایم ولی تاکنون کوچکترین توجهی بوضع ما نشده است .

در این روستا تابحال حدود ۲۵خانه براثر حرکت وریزش کوه ویران شده است و ساکنان آنهابدون سرپناه مانده‌اند.

موافقت با استعفای شهردار

مهاباد- خبرنگاراطلاعات
انجمن‌شهرمهاباد سرانجام درجلسه دیشب خـود با استعفای مهندس آریایی شهردار مهاباد موافقت کرد. مهندس آریایی دو هفته پیش استعفای خود را تسلیم انجمن شهر کرد.

تا تعیین شهردار تازه ، صالحیـان یکی از کارکنان شهرداری مهاباد امور شهر را اداره می‌کند.

تقاضای استعفاو درخواست مرخصی شهردار

یزد- خبرنگار اطلاعات : انجمن شهر یزد دیشب در چهل و نهمین‌جلسه‌خود که بریاست «مهیمی» بطـور فوق‌العاده تشکیل شده بود، باتقاضای‌مرخصی و استعفای «واردی» شهرداریزدمخالفت کرد .

«واردی» استعفای خود را از طریق استانداری یـزد تسلیم انجمن شهر کرده بود و ضمن درخواست ۳۸روز مرخصی، علت استعفای‌خود را خستگی کار و نیاز بـه استراحت عنوان کرده بود.

آئین نامه پرداخت ترفیع فوق العاده شغل و تغییر اشل کارمندان

ضوابط استفاده از ۸ر۵ میلیارد ریال اعتبار قانون بودجه سال ۲۵۳۶ کل‌کشور برای پرداخت مزایای کارمندان دولت تهیه و تسلیم هیات‌دولت شد .

بر اساس این ضوابط ، وزارتخانه ها و سازمان های دولتی اجازه خواهند داشت از محل اعتبار ۸ میلیارد و ۵۰۰ میلیون ریالی مزایای یک پایه‌ترفیع، فوق‌العاده شغل و تغییر ضریب‌کارمندان رابپرداخت کنند

در این ضوابط همچنین میزان اعتبارات پرداختی برای ترفیع ، فوق‌العاده شغل تغییر ضریب بطور جداگانه تقسیم بندی شده که اعتبار یک پایه ترفیع حدود ۲ر۰ میلیاردریال فوق‌العاده شغل ۲تا۴ میلیارد ریال و بقیه به پرداخت تغییر ضریب «اشل» حقوق کارمندان از ۷۰به ۸۰ ریال اختصاص خواهد داشت.

مطابق ضوابط فوق پس‌از تصویب هیات وزیران،وزارت امور اقتصادی و دارائی ، دستورالعمل اجرائی‌استفاده از این اعتبار راتعیین خواهدکرد.

بودجه ۳۶

براساس تبصره ۱۶ قانون بودجه سال ۲۵۳۶ کل کشور درسال جاری علاوه بر تامین هزینه های جاری و عمرانی سازمان های دولتی ۸ میلیارد و پانصد میلیون‌ریال نیزاعتبار برای پرداخت‌مزایای کارمندان پیش‌بینی شده که این اعتبار باتهیه تصویبنامه از سوی سازمان برنامه وزارت امور اقتصادی ودارائی قابل‌استفاده می‌باشد . بهمین منظور طی هفته گذشته‌پیش‌بینی‌تصویب‌نامه نحوه استفاده از این اعتباربه تصویب وزیران امور‌اقتصادی ودارایی و مشاور و رئیس سازمان برنامه و بودجه‌رسید. این تصویبنامه در اختیار هیات دولت قرار گرفته تاپس از تصویب به وزارت امور اقتصادی ودارائی‌ابلاغ شود.

امروز گفته شد در طی نیمه اول سال جاری برخی از ادارات دولتی مزایای مربوط به ترفیع و فوق‌العاده شغل کارمندان را از محل اعتبارات جاری خود پرداخت کرده‌اندتا پس از تعیین ردیف بودجه از محل اعتبار ۸ر۵میلیارد ریالی امسال این پرداخت ها جابجا گردد .

بنابراین با تصویب مقررات اجرائی ، اعتبار مذکور یکجا به وزارت امور اقتصادی و دارائی ابلاغ میشود وسازمان های دولتی میتوانند متناسبا میزان پرداخت ها از وزارت امور اقتصادی و دارائی اجازه دریافت اعتبار اخذکنند.

با استفاده از اعتبار فوق، سازمان های دولتی صرفنظر از پرداخت فوق‌العاده شغل و یک پایه ترفیع استحقاقی کارمندان ، اضافه حقوق‌مربوط به تغییر ضریب را نیز پرداخت خواهند کرد .

میزان وام مسکن کارگران افزایش میابد

وام مسکن کارگری بانک رفاه کارگران افزایش‌میابد. این نوع وام که شامل وام خرید خانه و یا احداث مسکن است ، در حال حاضر ۷۵۰ هزار ریال می‌باشد ، اما براساس طرحی که در دست بررسی نهائی است ، وام مسکن کارگری افزایش خواهد یافت .

از میزان این افزایش هنوز اطلاع دقیقی در دست نیست ، ولی گفته میشود : میزان افزایش مبلغی خواهد بود که بتواندمشکل مسکن را حل کند ، زیرا مبلغ فعلی وام یعنی ۷۵۰ هزار ریال‌رقمی نیست‌که‌پاسخگوی تامین مسکن کارگری باشد.

در اجلاسی که وزیران کار و امور اجتماعی — بهداشتی وبهزیستی‌بامقامات بانک رفاه کارگران و رئیس سازمان کارگران ایران داشتند ، مسئله افزایش میزان وام مسکن کارگری مطرح گردید و قرار شد ، آئین‌نامه جدیدی در این زمینه تدوین شود .

امروز گفته شد: آئین‌نامه مذکور در دست‌بررسی‌نهائی است و با توجه باین نکته که خطوط کلی این‌افزایش نحوه پرداخت و همچنین بهره وام مسکن کارگری روشن گردید ،انتظارمیرود بزودی وام مسکن کارگری افزایش یابد و بانک رفاه کارگران براساس آئین‌نامه جدید پرداخت وام مذکوررا آغاز کند .

خودکار
بیک
درسراسر
کشور
فقط
۵ ریال

بیک (BIC)

فقط
بیک
مثل
بیک
مینویسد
BIC

شاهنشاه آریامهر دیروز سفیر جدیدعمان‌در دربار شاهنشاهی را بحضور پذیرفتند. در این شرفیابی سفیر جدید عمان طی آئین‌ویژه‌ای استوارنامه های خودرابحضور شاهنشاه‌آریامهر تقدیم کرد.

تقویم اطلاعات

ساعات شرعی
استخراج دکتر ریاضی کرمانی

یکشنبه- بیستم شهریور ماه ۲۵۳۶
بیست و ششم رمضان ۱۳۹۷- ۱۱سپتامبر۱۹۷۷
استخراج دکتر ریاضی کرمانی
توپ افطار . . . . . ساعت ۷ و ۴۰ دقیقه
توپ سحر (فردا) . . . ساعت۵ و۱۲دقیقه
طلوع آفتاب(فردا).. ساعت ۶ و ۴۱ دقیقه
ظهر شرعی (فردا) . . . ساعت ۱و ۲ دقیقه
توپ افطار (فردا) . . ساعت ۷ و ۳۹ دقیقه

کویت دوپالایشگاه نفت میسازد

کویت برای جبران‌کاهش تولید و صادرات نفت سنگین خود دست به‌ابتکار جدیدی زد . از جمله‌تصمیم دارد که در احداث پالایشگاههای جدید در مناطق مختلف بخصوص آسیا سرمایه گذاری کند بهمین جهت یک هیئت نفتی کویت به اندونزی و مالزی رفتند تا ترتیب‌احداث دو پالایشگاه را با مشارکت این دو دولت بدهند . اندونزی که خود صاحب نفت و عضو اوپک است یکی از شرکای کویت در منطقه خاوردور خواهد شد . نفت اندونزی‌برخلاف نفت‌کویت‌سبک است بهمین جهت خلاء نفت سنگین و فرآورده های آنرا که در آن منطقه بازار خوبی‌دارد با پالایشگاه جدیدالتاسیس پرمیکند . در این پالایشگاه نفت سنگین کویت تصفیه و عرضه میشود در مالزی‌نیز بهمین نحو رفتار خواهد شد .

ضمنا کویت اعلام کرد هنوز رسما قیمت نفت سنگین خودرا ۱۰ سنت تقلیل نداده است . ظاهرا تاخیر کویت برای آنست‌که شاید عربستان تحت فشار دستجمعی کشور های‌منطقه خلیج فارس حاضر به افزایش قیمت نفت سنگین خود بشود .

در حقیقت هرچه عربستان قیمت نفت سنگین خود را ترقی دهد بهمان اندازه کویت از کاهش نفت خود معاف خواهد شد . تاخیر کویت هم برای همین امر است اما ناظران معتقدندکه کویت بفرض افزایش قیمت نفت سنگین‌عربستان چاره‌ای جز تقلیل قیمت ندارد زیرا اختلاف قیمت دونفت بسیار زیاد است .

تغییر برنامه تلویزیون رسماً اعلام شد

دیشب تلویزیون رسما اعلام کرد که برنامه های شبکه اول از امروز نیمساعت اضافه می شود تااول‌مهرماه وضع‌عادی خواهد شد واز چهارم آبان برنامه های عادی از ۵ بعد از ظهر تا۱۱ شب ادامه خواهد داشت. و همچنین اضافه‌کرد که برنامه نیم روز گذشته تلویزیون حذف میشودوجای آنرا برنامه آموزشی میگیرد.

تغییرات برنامه بشرح زیر است :

از امروز تا نخستین روز مهرماه‌سال جاری برنامه های شبکه اول تلویزیون بمدت نیم ساعت‌افزایش می یابدوشروع آنهااز ساعت ۱۸ر۳۰ خواهد بود وپس از آن از اول‌مهر ماه تا ٤ آبان سال جاری ۳۰ دقیقه دیگر بوقت برنامه های شبکه‌اول اضافه خواهد شد.

بدین ترتیب شبکه اول تلویزیون تاروز چهارم آبان ماه سالروز میلاد مسعود شاهنشاه آریامهر همه روزه ساعت ۱۸ تا۲۲ پخش برنامه های خودرا ادامه میدهد.

از روز چهارم آبان ماه سال‌جاری شروع پخش برنامه های‌شبکه اول تلویزیون‌ساعت ۱۷و پایان‌آن ساعت ۲۳خواهد بود.

وبدین ترتیب پخش برنامه های شبکه اول تلویزیون به صورت گذشته خواهد بود بمنظوراستفاده دانش آموزان مدارس‌و دانشجویان دانشگاه ها ومدارس عالی از برنامه های آموزشی چند ساعت از برنامه های نیم روز شبکه ویژه برنامه های آموزشی خواهد بودودرنیمروز برنامه های عادی پخش نخواهد شد برنامه های آموزشی از اول مهرماه طبق برنامه های‌گذشته از شبکه های اول و دوم تلویزیون‌پخش‌میشود همچنین شبکه اول تلویزیون ازچهارم آبانماه در روز های تعطیل بمدت ۱۲ ساعت برنامه پخش خواهد کرد.

ساعت دقیق پخش برنامه ها در آینده اعلام میشود ضمنا کارشبکه‌جدید تلویزیون برنامه دوم‌از۱۵ مهر ماه شب جشن مهرگان آغاز خواهد شد وبا تغییر فصل و برنامه های جدید ساعت پخش بحالت گذشته در میاید تا پیش از پانزدهم مهر ماه شبکه دوم تلویزیون‌فقط تاساعت ۲۲برنامه خواهد داشت پخش برنامه تلویزیون‌بین‌المللی نیز ازروز پانزدهم مهرماه آینده‌مطابق گذشته خواهد بود.

هیأت‌مدیره‌شرکت تعاونی‌مسکن‌پزشکان تهران انتخاب شدند

در انتخابات هیات مدیره شرکت تعاونی مسکن پزشکان تهران که دیروزیا شرکت‌گروه کثیری از پزشکان عضو نظام پزشکی تهران‌در محل‌پلی‌تکنیک تهران انجام شد ، پس ازرای گیری ۷نفر عضواصلی و ۲نفر عضو علی‌البدل انتخاب شدند که اسامی آنها بعدا از سوی نظام پزشکی اعلام خواهدشد.

تشکیل شرکت تعاونی مسکن پزشکان بدنبال کوشش هائی است که سازمان نظام پزشکی از مدتها قبل آغاز کرده است.

تادیروز ۲۸۹۱نفربا خریدن سهام یک هزار تومانی در شرکت تعاونی مسکن پزشکان عضو شده بودند و رئیس سازمان نظام پزشکی اعلام کرد کسانیکه تاکنون موفق بخرید سهم نشده‌اند میتوانند از این پس هم بخرید سهم اقدام‌کنند.

نداشتن واحد مسکونی ملکی شخصی یکی از شرائط عضویت در این شرکت است.

یکی دیگر شرایط عضویت در سازمان مسکن پزشکان آن است که اعضاء متعهد گردند که در خانه واگذاری ساکن گردند و عضو شرکت تعاونی مسکن دیگری نباشندو همچنین در حوزه عمل شرکت سکونت داشته و مقررات اساسنامه شرکت را قبول کنند و کتباز شرکت تقاضای‌عضویت نمایند.

بامذاکراتی که نظام پزشکی با وزارت آبادانی و مسکن و دیگر سازمان های ذیربط بعمل آورده قرار است مقداری از زمین های لویزان یا طرشت‌در اختیار شرکت تعاونی مسکن پزشکان قرار گیرد و بانک رهنی هم‌برای ایجاد آپارتمان برطبق اصول شهرسازی‌تا۸۰ درصدوام‌دراختیار این سازمان قرار دهد .

٤۷۵ راننده بیابانی از رانندگی محروم شدند

پلیس راه و ژاندارمری٤۷۵ راننده وسائط نقلیه بیابانی را تا٦ ماه از حق رانندگی محروم کرد .

از این عده ٦۵ نفرشان بین ۳۰ روز تا ٦ ماه از رانندگی محروم‌شدند ومدت‌محرومیت بقیه از ۳۰ روز کمتر بوده است .

بین رانندگان متخلف‌جاده ها که به تصمیم پلیس‌راه از رانندگی روی وسائط نقلیه برای مدتی محروم شده‌اند ۱۱۰ نفر راننده اتوبوس‌های مسافربری، ۸٦نفرراننده‌مینی بوس،۲٤۳ نفرراننده‌کامیون، ۱۳ نفر راننده کامیونت و ۵ نفر راننده سواری‌های‌کرایه هستند .

نیز پلیس راه به علت‌مقصر بودن رانندگان اتوبوس‌های وابسته‌به۲۵شرکت‌مسافربری در تصادفات ماه اخیر جاده ها، به این شرکتها اخطار کرد .

دانشگاه ملی ایران

آگهی پذیرش برای دورهٔ تخصصی دیالیز

در صفحه ۱۹

شهردار تهران: برای آزادی خانه‌سازی در مناطق دیگر خارج محدوده اقدام خواهدشد

جواد شهرستانی شهردار پایتخت ، در پاسخ به یکی از نمایندگان انجمن شهر رسما اعلام کردکه : مشکلات شهر تهران بتدریج حل خواهندشد و درمورد آزادی خانه سازی درپاره‌ای از مناطق دیگر خارج از محدوده نیز اقدام خواهد شد .

در جلسه دیروز انجمن‌شهر پایتخت بهنگام اعلام مناطقی که خانه سازی در آنها آزاد شده است ، گروهی از نمایندگان ، ضمن ابراز خوشنودی از اجرای دقیق و سریع اوامر شاهنشاه توسط هیات ویژه نخست وزیری و شهردار پایتخت، تقاضا کردند، در زمینه آزادی خانه‌سازی‌در سایر نقاط خارج از محدوده نیز مطالعه و بررسی شود .

پس‌از قرائت ضوابط و مقررات مربوط به ساختمان سازی چند تن از نمایندگان شهردار پایتخت را در زمینه پاره‌ای از موارد مربوط به احداث ساختمان در خارج محدوده تهران مورد سئوال قرار دادند. از آن‌جمله‌توحیدی اقدم نماینده انجمن گفت :

باید بررسی هایی نیز در زمینه اجازه ساختمان سازی‌در سایر نقاط نظیر غرب وشمال شرقی پایتخت‌ازسوی مسئولان امر صورت گیرد ، و ماانتظار داریم در آینده با مطالعات دقیقی که در این باره‌خواهد شد بمساکنان مناطق دیگرخارج از محدوده نیز اجازه ساختمان داده شود.

(نمایندگان گفتند صحیح است) ، نیمسار نادرخانی رئیس انجمن شهر نیز درتایید سخنان این نماینده افزود :

باسپاسگزاری از پیشگاه شاهنشاه‌آریامهرو همه‌مسئولین امر که‌برای مناطق جنوب و جنوب شرقی در مرحله اول تسهیلات فراهم ساختند ، در آینده نیز حتما باید در زمینه احداث ساختمان‌در دیگرقسمت های شهر تهران تصمیم لازم گرفته شود ، زیرا یک شهرو دو نرخ صحیح نیست .

رئیس انجمن سپس‌گفت :با توجه به این مسئله که بنده‌در شورای عالی نظارت بر گسترش شهرتهران نیزعضویت دارم، بنابراین بعنوان نماینده انجمن شهر و مردم مسئله آزادی خانه سازی را پیگیری میکنم .

قاسم مستعلی یکی دیگر از نمایندگان گفت :

زمانی راکه برای مراجعه مردم وگرفتن پروانه ساختمان تعیین شده است کافی نیست. آقای نخست وزیر در متن سخنرانی هفته پیش‌خودگفتند، که مردم باید از شتابزدگی بپرهیزند ، آیا اگرکسی ظرف آروزی کمبرای‌گرفتن پروانه تعیین شده نتوانست پروانه بگیرد ، تکلیف او چه‌خواهد شد ؟و آیاآن دسته ازساختمان هایی که قبلا در خارج از محدوده سه طبقه ساخته‌شده، ومغازه نگاراژ - انبار درآنها ایجاد شده تکلیفشان چه‌می‌شود ؟

شریبانی ، یکی دیگر از نمایندگان هم اظهار داشت :

زمانی که برای ساختمان‌از زمین های خارج از محدوده ، تعیین شده بعقیده من بایدمورد تجدید نظر قرار گیرد ،زیرا در این زمان باران وبخبندان آغاز میشود ، بهمین جهت بهتر است به هریک از مناطق حداقل ۱۵ روزو آنهم حداکثر تا۱۵ الی۲۰ مهر ماه برای ساختمان سازی فرصت داده شود .

دراین موقع پس از آنکه حسین حسینی و آقا زاده تذکراتی دادند ،تقی‌زاده عضو انجمن گفت :

متاسفانه در حالی که در گوشه و کنار شهر آلونک های مدرن‌هرروز سر به‌آسمان میکشد، در جنوب شهر بعلت وجود (تراکم) روزی نیست که سقف خانه‌های مسکونی کلنگی فرو نریزد ،چه اشکالی دارد که تمام تهران یکپارچه دارای تراکم متوسط باشد ؟

مگر ما شهری‌ساحلی یاویلایی هستیم ؟باید ضوابط‌ساختمانی تغییر کند .و ضوابط صدور پروانه که بطور عجولانه چند وقت پیش تغییر کرد، بنفع مردمی که خانه های‌کهنه‌شان دارد روی سرشان فرومیریزد دگرگون شود.

تقی‌زاده سپس گفت : باید ارزش زمین را بالا برد نه‌قیمت آنرا و اصولا ملاک اصلی برای قیمت گذاری خانه ها ساختمان قرار گیرد نه زمین تا قیمت واحد های مسکونی تنزل کند .

او در پایان سخنانش افزود: به فرمان شهبانو ٦٤ در صد از شهستان پهلوی به فضای سبز اختصاص یافته و محل های آن نیز روی ماکت‌ونقشه های این شهرک تعیین شده است ، پس چرا شهرداری از هم‌اکنون اقدام به ایجادفضای سبز در این منطقه نمیکند ، تا ظرف چند سالی که تااحداث این شهرک باقی مانده مردم حداقل از فضای سبز آن استفاده کنند ؟

شریبانی هم ضمن تاکید بر لزوم تجدید نظر در طرح‌جامع از شهردار پایتخت تقاضاکرد، به نقاط جنوب سر بزند و دردها و مشکلات آنها را از نزدیک مشاهده کند .

او متذکر شد ، از شهردار قبلی هم همین امر راخواستیم ولی آیشان وقتی با ما به مناطق جنوب شهر آمدند که برحسب اتفاق شهرداری های منطقه خیابانها را تمیز کرده بودند ، (یکی از نمایندگان : عجب حسن تصادفی) .

شریبانی سپس گفت :عرضه خدمت در تمام شهر تهران یکسان نیست،و بایدشهرداری نوسازی رااز‌تشکیلات خودش آغاز کند ، مردم انتقاداتی که قبلا از شهرداری و شهردار سابق داشتند ، هم‌اکنون به صورت توقع از جنابعالی دارند .

در این هنگام شهردار پایتخت ضمن اظهار تشکر ازنمایندگان انجمن شهر گفت : به جنوب شهر چند بار سرکشی‌کرده‌ام، و گفته های شما را کاملا تصدیق میکنم ، در زمینه اسفالت بمناطق دستورداده‌ام اسفالت های اساسی و لکه - گیری خیابان های جنوبی و مرکزی شهر را سریعتر انجام دهند و سپس به اسفالت خیابان های فرعی بپردازند.

جواد شهرستانی با تکیه بر این نکته‌که‌نباید به مردم‌دروغ گفته شود ،گفت : دوست ندارم حرفی را بزنم و بعد زیر اجرایش بمانم ، بودجه‌ای که شهرداری امسال دارد ، یک میلیاردو ۷۰۰ میلیون تومانست که تکافوی مخارج را نمیدهد، زیرا ۱۰۰ میلیون‌کسربودجه. ۷۰۰ میلیون‌تومان بازپرداخت وامها به بانکها ، یک‌میلیون‌و ٦۰۰ هزار تومان خسارت به مردم و یک میلیارد و ۱۳۵ میلیون تومان هزینه پرسنلی داریم ، البته۲۰۰ میلیون‌تومان قرار است دولت کمک کند که هنوز دریافت نشده است . البته همه مردم و شمانمایندگان حق دارید ، ولی باید مشکلات ما یکی‌یکی و سر فرصت حل شود بعنوان مثال در مورد آزادی خانه سازی در بعضی دیگر از مناطق اقدام خواهد شد . از جراید هم میخواهم به مادر این راه کمک کنند .

مشمولان عادی تهران،ماه آینده بخدمت اعزام میشوند

مشمولان متولد سال های ۱۳۲۳ تا۱۳۳۷متولد شهرستان های غربی کشور که ساکن تهران هستند در نیمه دوم‌مهر ماه سال جاری بخدمت اعزام میشوند.

بهمراه این مشمولان که تاکنون گروهی‌از آنان دفترچه آماده‌بخدمت گرفته‌اندو بقیه‌نیزتا دهم مهرماه برگ آماده بخدمت دریافت خواهندداشت‌مشمولان عادی غایب سایر حوزه های تهران نیز در نیمه دوم مهر ماه سال جاری بخدمت اعزام می‌شوند .

گروهی از مشمولان که تاکنون خودرامعرفی نکرده‌اند باید حداکثر تا دهم مهر ماه‌به حوزه غربی‌منطقه وظیفه‌عمومی واقع در خیابان شاهرضا ، پل‌چوبی مراجعه کنندتا به وضعشان رسیدگی شود .

اگر در دفترچه آماده به خدمت این گروه از مشمولان نکته غیبت ذکر نشده باشدمی‌توانند حداکثر تا دهم مهرماه در ادارات و موسسات دولتی وخصوصی‌بکار اشتغال‌ورزند.

مشمولان غائب حوزه های شرقی و مرکزی و جنوبی نیز در صورتی که بخواهند بهمراه مشمولان شهرستان‌های غربی کشور که ساکن تهران هستند بخدمت اعزام شوندباید هرچه زودتر خود را معرفی کنند.

در مهرماه مشمولان عادی‌به مراکز آموزش نظامی‌شهرستان ها اعزام میشوند و گروهی از آنان که مازاد بر احتیاج نیرو های مسلح شاهنشاهی باشند از انجام خدمت زیر پرچم‌معاف خواهند شد .

بقرار اطلاع مشمولان غایب نیز در مراسم انتخاب بهترین سرباز شرکت داده میشوند و امکان معافیت این گروه نیز وجود دارد .

آندسته از مشمولان عادی غایب که‌تاکنون خود رامعرفی نکرده‌اند اگر تا روز دهم مهر ماه خود رابه حوزه های مربوط معرفی نکنند با اولین گروه مشمولان عادی یعنی مشمولان حوزه‌غربی‌اعزام می‌شوند واگر بعداز تاریخ یاد شده اقدام به معرفی خود نمایند اعزام آنان موکول به آذرماه میشود که مشمولان حوزه جنوبی کشور بخدمت میروند .

کارهای ساختمانی آپارتمانهای کارگری کارخانجات آزمایش بدون مجوز تعطیل شد

★ مدیر کارخانجات آزمایش از مقامات مسئول برای حل‌این مشکل که به تولید لوازم خانگی لطمه می زند کمک خواست.

کارهای ساختمانی ۱۰٦٦ دستگاه آپارتمان کارگری کارخانجات جدید آزمایش در منطقه «مرودشت» شیراز ، بدستور رئیس سازمان حفاظت تخت جمشید متوقف شد ودر پی این اقدام اعلام گردید که عرضه تولیدات‌کارخانه‌آزمایش که باید از دوماه دیگر به‌بازار مصرف می‌آمد برای مدتی نامعلوم بتاخیر افتاده است .

محسن آزمایش رئیس کارخانجات آزمایش‌درگفتگوئی بخبرنگار ما اظهار داشت که طبق‌مقرراتو ضوابط‌موجود اداره حفاظت آثار باستانی، ایجاد ساختمان‌مرتفع تا شعاع دو کیلو متری اطراف تخت جمشید ممنوع است وتصمیم رئیس اداره حفاظت منطقه ، بدون هیچ مجوز قانونی‌انجام گرفته است .

وی اضافه کردکه دراجرای اوامر شاهنشاه آریامهر و سیاست دولت که تامین مسکن برای کارگران کشور است با هزینه یکهزار میلیون ریال دست‌بساختمان ۱۰٦٦دستگاه واحد مسکونی در مجاور کارخانه جدید آزمایش‌درهشت کیلو متری تخت جمشید زده است .

محسن آزمایش که بیش‌از یکسال است‌برای احداث‌واحد جدید و انتقال کارخانه ، از جاده آبعلی تهران به شیرازدر تلاش‌وکوشش است ازمقامات مسئول برای رفع مشکل‌خود مدد خواست .

آزمایش توضیح داد :آپارتمان های کارگری آزمایش درچهار طبقه و ۱۱ متر ارتفاع ساخته میشود و بهیچوجه درمنظره منطقه تغییری حاصل نخواهد کرد.

وی گفت:تعجب در اینست که در جنب‌این‌کارخانه اجازه احداث سیلوئی برای یک کارخانه آرد سازی بارتفاع ٤۵ متر داده شده است .

رئیس کارخانجات آزمایش یادآور شد که انتقال کارخانه نیز در اجرا یسیاست دولت، برای مبارزه با آلودگی‌هوای پایتخت و همچنین اجرای سیاست عدم تمرکز و با صرف هزینه بسیار صورت گرفته است و هرگاه کار ساختمان های کارگری متوقف شود ، تولیدات کارخانه بویژه در زمانی که کشوربه تولیدهرچه بیشتر لوازم خانگی نیاز دارد لطمه شدید وارد خواهد ساخت .

مقداری پول درتاکسی پیدا شده است از صاحب پول خواهش می‌کنم در اسرع وقت به آدرس نازی‌آباد ایستگاه پل پیچ کوچه رشیدی دوم پلاک ۸ مراجعه و بانشانی پول خودرا دریافت‌دارد
سیروس مهدی‌زاده

بنگاه حمایت مادران و نوزادان
آموزشگاه‌مامائی
آگهی‌قبول‌داوطلب
در صفحه ۳

آگهی تغییر آدرس

شرکت عمرانی دازمیرشهر «سهامی‌خاص» نشانی جدید دفتر مرکزی خودرا بشرح‌زیر اعلام میدارد:
تهران- خیابان وزراء «پارک» -خیابان نوزدهم - شماره ۳ تلفن : ٦۲۷۷۱۲- ٦۲٤٤۳۸

چرا پول نقد

درشهرها وروستاها
درهرکوی وبرزن
حساب درگردش
بانک صادرات ایران
در اختیار شماست
با حساب درگردش بانک صادرات ایران میتوانید درسه‌هزارشعبه بانک درسراسر ایران از حساب خود پول بگیرید و بحساب خودپول بریزید برای اطلاع از خدمات بانکی وافتتاح حساب کلیه شعب بانک در اختیار شماست.
همیشه و همه جا با حساب درگردش بانک صادرات ایران