اطلاعات

۲۴ صفحه

سه‌شنبه ۲۳ شهریورماه ۱۳۵۰ ـ شماره ۱۳۵۹۷
سال چهل‌و ششم ـ تکشماره ۵ ریال

۱۳۵۰ سال جشنهای دوهزار وپانصد ساله شاهنشاهی ایران

شاهنشاه خطاب به اعضای کابینه جدید فرمودند :

مقامات وزارتخانه‌ها باید ازروی ضوابط معینی انتخاب شوند

قیمت بلیط قطار تهران تاشهرهای اروپا

اروپا اعلام شد

اولین قطار مسافری روز پنجشنبه هشتم مهر از ایستگاه تهران حرکت میکند صفحات ۲۱ و ۲۳

بازدید از تخت جمشید آزاد است

فقط از ۱۵ مهر تا خاتمه مراسم جشن شاهنشاهی اجازه مخصوص میخواهد

درصفحه ٤ ستون دوم

یحیی‌خان برای مذاکره با شاهنشاه وارد تهران شدند

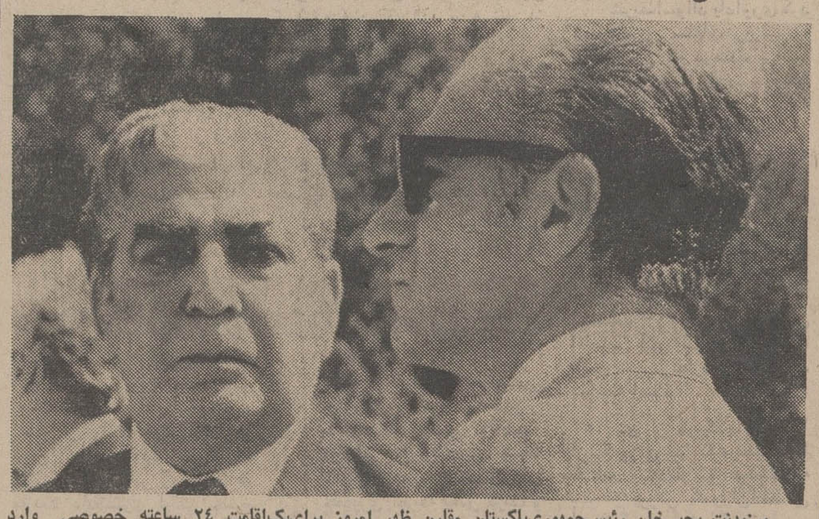

پرزیدنت یحیی‌خان رئیس‌جمهوری پاکستان مقارن ظهر امروز برای یک اقامت ۲٤ ساعته خصوصی وارد تهران شد و درمهرآباد مورداستقبال شاهنشاه قرار گرفت . شاهنشاه ویحیی‌خان پس‌از لحظه‌ای توقف در مهرآباد با هلیکوپتر رهسپار کاخ سعدآباد شدند . عکس رهبران ایران وپاکستان را در مهرآباد و لحظاتی پس‌از ورود یحیی‌خان به تهران نشان میدهد .

درصفحه ٤

وزرای جدید برنامه های خودرا شرح میدهند

وزیر دادگستری : ترفیع وتغییر شغل قضات در اختیاریک کمیسیون سه‌نفری منتخب قضات قرار میگیرد

- برای رفاه قضات با آقای نخست‌وزیر مذاکره شده
- وزیر کشاورزی: واگذاری اراضی جنگلی و ساحلی متوقف میشود
- وزیر کارومور اجتماعی: تعمیم و گسترش بیمه در سراسر کشور از برنامه های مهم است
- وزیر کشور : واگذاری کار مردم به مردم مهمترین مسئله‌در وزارت کشور است .

در صفحه ٤

شورشیان سیاهپوست گروگانهای سفید خود را کشتند

استاندار جدید خراسان و نایب‌التولیه آستان قدس

حسن زاهدی

ظهر امروز آقای دکتر سام وزیر کشور در فرودگاه مهر آباد بحضور شاهنشاه آریامهر شرفیاب شد وآقای حسن زاهدی را بسمت استاندار خراسان و نایب‌التولیه آستان قدس رضوی معرفی‌کرد. در صفحه ٤

اولین گزارش تاراجی ازچین کمونیست

در صفحه ٤

آشنائی بااشخاص نباید تنها ملاك انتخاب مقامات بالا باشد

درآینده معدل نمرات ۳سال آخر تحصیل دبیرستانی ملاك ورود به‌دانشگاهها قرار میگیرد

برنامه پنجم که در تابستان آینده تهیه میشود مورد اعجاب جهانیان قرار خواهد گرفت

مقام یك نجار پائین‌تر ازیك‌وزیر نیست و هر دو مقابل قانون مساوی وبرابر هستند

تبعیض درحقوق کارمندان قابل قبول نیست

نخست‌وزیر : پیشرفت های ایران در زمان انقلاب ، از نوادر رویداد های تاریخ جهان است

در صفحه ۱۳

شورشیان زندان نیویورك ازآسمان و زمین‌زیر آتش قرار گرفتند

درعظیمترین شورش زندانیان دهها نفرکشته یا زخمی شدند

۱۷۰۰ پلیس ناگهان زندانیان را مورد هجوم قرار دادند

وزندان به‌صحنه بیسابقه‌ترین نبرد بین طرفین تبدیل شد

صحنه‌ای است از خرابیهای شورش اخیر زندانیان «اتیکا» و آنچه بازمانده قطعات درهم‌شکسته اشیاء و لوازم زندان است‌که‌ابنك درحیاط زندان‌پراکنده شده‌است چند پلیس با کلاه آهنی مشغول جستجو در میان اشیاء زندان هستند. پلیس مامور سرکوبی شورش اعلام کرد که زندانیان شورشی تحت کنترل درآمده‌اند .

عکس رادیوئی اطلاعات

- دیروز مقامات زندان به شورشیان گفته بودندکه تقاضا های آنان را پذیرفته‌اند
- درزندان نیویورك سیل خون راه افتاد و یك بیمارستان درداخل‌زندان بوجود آمد
- فرماندار نیویورك برای هجوم به‌زندان بانیکسون مشورت کرد

در صفحه ۲

در انگلستان

دریک تصادف بیسابقه ۲۰۰ اتومبیل روی‌هم‌غلطیدند

بر اثر برخورد ۲۰۰ اتومبیل و اتوبوس بهم حدال ۱۰ نفر کشته‌و ٦۰ نفر مجروح شدند

چند نفر در میان لاشه اتومبیل ها سوختند

احتمال دارد برتعداد قربانیان این حادثه افزوده شود

در صفحه ۲

نکات مهم برنامه دولت جدید

حداقل درآمد مردم بیشتر میشود

برنامه اجرائی سیاست مسکن و مبارزه بابورس بازی زمین اعلام میگردد .

بیمه‌کارکنان سازمانهای دولتی‌وغیر دولتی‌توسعه خواهد یافت

به‌انجمن ها اختیارات لازم تفویض خواهد گردید.

از : علی باستانی

در صفحه ٤

فرزند برومند و نورچشم دلبند ما ستوان دوم وظیفه محمدامین ناطقی در حادثه اتومبیل جان سپرد.
دکتر فروغ‌کیا ـ منوچهر امین ناطقی

شرکت ملی ذوب‌آهن ایران

آگهی استخدام

شرکت ملی ذوب‌آهن ایران کادر مندرج در ذیل را جهت خدمت در واحد ساختمانی کارخانه آریامهر اصفهان استخدام می نماید .

۱ـ دیپلمه فنی دررشته‌های برق ،مکانیك و راه وساختمان.
۲ـ قالبیند .
۳ـ آماتوربند .
٤ـ تراشکار .
۵ـ جوشکار کاربیت درجه یك .
٦ـ بنا .
۷ـ نجار .

واجدین شرایط میتوانند روز های چهارشنبه و پنجشنبه ۲٤ و ۲۵ شهریور ماه از ساعت ۳ بعداز ظهر به اداره کاریابی این شرکت واقع در خیابان تخت‌جمشید چهارراه پهلوی مراجعه نمایند . م‌الف ۸۰۹٦

۱ـ۲ آ ـ ٤۰۹۵۲

آگهی استخدام

شهرداری‌بندر گناوه احتیاج به یک نفر حسابدار ورزیده جهت امور حسابداری و تحویلداری با حقوق ماهانه ده هزارریال با شرایط زیر دارد.

۱ـ داشتن دیپلم و حداقل سه‌سال‌سابقه خدمت وورزیدگی کامل در امور مربوطه .
۲ـ سپردن تضمین بانکی به مبلغ ۵۰۰۰۰ ریال .
۳ـ حق تقدم با داوطلبان محلی یا دارندگان گواهینامه حسابداری و انتخاب بطریق مصاحبه خواهد بود .

بخشدار و سرپرست‌شهرداری بندر گناوه ـ علی اکبر شمسی

آ ـ ٤۱۲۲۰

ساعات کار بانك سپه

ازروزپنجشنبه یکم مهر ماه یک هزار وسیصدوپنجاه تا آگهی‌بعدی اوقات کار اداره مرکزی و کلیه شعب و نمایندگیها و باجه های تابعه بانک سپه در تمام روز های هفته باستثنای جمعه جهت‌مراجعه مشتریان محترم از ساعت هفت و سه ربع الی ساعت سیزده خواهد بودضمنا از ساعت ۳ونیم الی٦ونیم باجه های عصر برای انجام کلیه امور بانکی مشتریان محترم باز و آماده کار میباشد.

بانك سپه

۱ـ۲ آ ـ ٤۱۰۲٦

اطلاعیه

محل شهرداری ناحیه ٦ از میدان شوش به خیابان‌فرح‌آباد(ژاله)مقابل ساختمانهای‌چهارصد دستگاه تغییر یافت.شماره های جدید شهرداری مذکور ۷۹۷۹۲ و ۷۹۰۰٤٤ میباشد .

شهردار پایتخت

اطلاعیه‌سینمانیاگارا

فردا ساعت ۹ صبح فیلم

ایوالله با حضور آغاسی

درسینما نیاگارا افتتاح میگردد

سانسها در سالن ۹ ـ ۱۱ صبح ـ ۱ ـ ۳ ـ ۵ ـ ۷ ـ ۹ بعد از ظهر در تراس ۷ر۴۵ ـ ۹ر۴۵

آگهی

بدین وسیله باطلاع میرساند معادل پنجاه هزار ریال اوراق قرضه در ماه گذشته در سالن اداره معاملات این بانك پیدا شده است که صاحب آن میتواند به اداره نشر اسکناس مراجعه نموده و با اظهار مشخصات اوراق مزبور را تحویل بگیرد .

آ ـ ٤۱۱۷٦ بانك مرکزی ایران

آگهی تمدید ثبت نام قبولشدگان و ذخیره های مسابقه ورودی مدرسه عالی بازرگانی رشت

در صفحه ۲۱

آخرین تغییرات در شماره‌های تلفن

IBM

از این پس بمنظور رفاه حال مراجعین محترم بیست شماره‌تلفن اتوماتیك‌آی.بی.ام‌تنهاباشماره

۸۳٦۰۴۱

مورداستفاده قرار خواهد گرفت

بمناسبت موفقیت ایران در نمایشگاه بین‌المللی شکار بوداپست

شکارشناس معروف ایرانی بسمت داور نمایشگاه جهانی انتخاب‌شد

داور ایرانی درردیف چهار شخصیت برجسته شکار شناس جهانی که از کشور های‌فرانسه،آلمان‌ومجارستان انتخاب شده‌اند قرار گرفت

آقای هدایت تاجبخش

ایرانی بسمت داور نمایشگاه انتخاب گردید و در ردیف کارشناسان‌برجسته‌شکارشناسی جهان که از کشورهای‌فرانسه، آلمان و مجارستان انتخاب شده‌اند قرار گرفت .

بقیه درصفحه ۲۱

امروز بمناسبت موفقیت ایران در نمایشگاه جهانی شکار در بوداپست روز ایران‌اعلام شد. این مراسم باحضور والاحضرت شاهپور عبدالرضا ریاست‌عالیه شورایعالی شکاربانی و نظارت برصید ایران برگزار گردید و روسای‌نمایندگیهای سازمان‌های شکاربانی جهان بطور رسمی‌از نمایشگاه ایران دیدن کردند . دراین نمایشگاه آقای هدایت تاجبخش شکارشناس معروف

دنیای ورزش
شنبه‌ها منتشر میشود

اطلاعیه‌سینماتاج

نظر به فوق‌العاده بودن فیلم

ایوالله با شرکت آغاسی

سینماتاج نیز از فرداصبح اقدام به نمایش این فیلم مینماید.

زمان

مجله‌ای برای مردان و زنان مترقی ایران
زمان ، هر چهارشنبه
اولین شماره ، ۲٤ شهریور
با زمان پیش برویم

در شورش عظیم زندان نیویورک ده‌ها نفر کشته شدند

سرمقاله

نگاهی به بیانات شاهنشاه در خصوص وظایف دولت

دیروز ، در مراسم معرفی هیئت وزیران ، شاهنشاه بیاناتی ایراد فرمودند و رؤوس وظایف دولت را به‌اعضای کابینه متذکر شدند .

طی این سخنان ، شاهنشاه خطوط اصلی برنامه دولت رامشخص کردند و فهرستوار ، وظایفی را که درهر قسمت از سازمان اداری واجرائی مملکت‌بر ذمه‌مسئولان امرقرار دارد یادآور شدند . سخنان شاهنشاه از تمایل اکید معظم‌له به‌ایجاد یک نظم دقیق اداری حکایت دارد ، نظمی که‌اجرای صحیح برنامه های مملکتی و پیشرفت سریع کارهای جاری و تفهیم و تفاهم متقابل بین دولت و مردم را ضمانت کند .

برنامه‌هایی که طی چند سال اخیر در کادر «انقلاب شاه ومردم» بموقع اجرا گذارده شده و چهره عمومی جامعه‌مارا دگوگون ساخته ، در حکم شالوده‌یی است که میباید بنای عظیم جامعه نوین و تمدن بزرگ ایران برمبنای آن طرح‌ریزی شود و شکل بگیرد . استقرار این زیربنای محکم و اساسی معلول زمینه مساعدی بوده است که ازشرایط خاص فکری و روحی‌ملت ایران ، ازقدرت معنوی مقام سلطنت وپیوند های ویژه شاه و مردم ناشی میشود ،اما در مراحل بعدی ، درمرحله ایجاد واحداث سقف‌و ستون جامعه جدید ، علاوه براین عوامل‌مملکت مابیک سازمان فعال و مثبت و منزه و معتقد اجرائی نیازمند است. سازمانی که بتواند از تحولات اجتماعی کشور بطور کامل بهره‌برداری کندو امکاناتی را که‌به برکت این تحولات فراهم میشود در راه غلبه بر مشکلات و بوجود آوردن محیطی آنچنانکه شاهنشاه توقع دارند ، بکار بگیرد .

چنین خدمتی رااز یک سازمان فرسوده و کاهل ورنجوری نمیتوان انتظار داشت .بنابراین هرگاه در مرحله اجرای اصول انقلاب و دگرگون ساختن اساس روابط اجتماعی ، بدون آنکه نیاز چندانی به‌تجدید نظر در سازمان اداری و اجرائی مملکت احساس شود ، هدفهای انقلاب تحقق پذیرفت در مراحل بعدی الزاما به‌اینچنین تحولی نیازمندیم. یعنی فقط باهمت دستگاه اجرائی صالح و کارآمد است که میتوان راه وصول به «تمدن بزرگ» را هموار ساخت و مردم را در جهت عبور ازین گذرگاه یاری‌دادو به‌یاوری خواست .

ازهمینرو ، شاهنشاه خطاب به‌دولت جدید اظهار میفرمایند : «چند مطلب است که میخواهم از روز اول به‌شما متذکر شوم . یکی اینست‌که در انتخاب همکاران خودتان ملاک رابابد لیاقت‌وشایستگی قرار دهید ... مسئولان باید ازبین عدمی انتخاب شوند که دستگاه اداری شما صلاحیت‌و دانش آنانرا بین‌سایرین تشخیص‌داده‌باشد»..

دردستگاه اداری،ثبات سازمانی وفردی، ازمهمترین عوامل‌ایجاد یک نظم‌منطقی است . وفنی مشاغل بخاطر اشخاص ایجادشود واشخاص برحسب نزدیکی بامقامات مافوق متصدی مشاغل شوند. چنانکه شیوه رایج گذشته بوده است افراد بجای آنکه قانون را ملاک تصمیمات خود قرار دهند و اهتمام در جلب رضایت مردم و تسریع مراجعات و پیشرفت کارهایکنند. تلاش خود را متوقف بر جلب اعتماد و توجه بالادستی ها میکنند . بااین شعار زندگی میکنند که «تافلانی رادارم چه‌غم‌دارم؟» واین انتساب واتکاء تابجائی میرسد که کارمند حقوق‌خود رااز دولت میگیرد ووظیفه نوکری‌و چاکری‌رابرای «فلانی» و«فلانی‌ها» انجام میدهد. غمش نیست که کار ها برچه روال گردش میکند و مردم چه میگویند یا چه می‌کشند . اگر لازم باشد قانون و مقررات راهم فدای منافع و توقعات مقام بالاتر میکند، کسی که سرنوشتش‌درید اداره‌واست، کسی که‌پست و مقامش رابه‌او مدیون است‌وماداما که‌لطف خاص او شامل است لاجرم بست‌ومقام واضافه‌کار وترفیع و درجه و تشویقنامه و غیره نیز بجای خود محفوظ خواهد بود ! در چنین‌احوالی کارمند دیگر که بامقامات بالا دست آنچنان روابطی ندارد و اهل آنگونه کرنش و مداهنه و اطاعت نیست طبعا کلاهش پس معرکه خواهد بود و پیوسته خود را متزلزل وبی‌نصیب از عنایت مافوق احساس میکند و اوهم بنوبه خود بغضش رادر برخورد با مردم خالی میکند . عقب افتادگی خود را با عقب انداختن کارها تلافی میکند. واین مردمند که‌از هردوطرف چوب میخورند وطبعا ناراضی و بدبین میشوند. اینست که شاهنشاه توصیه میکنند :

«آشنائی بااشخاص نباید تنها ملاک انتخاب باشد . درارتش برای انتخاب افسران و درجات بالا روی میل عمل نمیشود . بلکه کمیسیونی هست که از روی ضوابط معین افراد را انتخاب میکند. در دستگاه اداری هم باید همینکار را بکنید. اگر باینترتیب عمل‌کنید کار به‌کاردان سپرده میشود وهیچکس نخواهد گفت تبعیض شده و دیگری را برمن ترجیح داده‌اند»!

نکات مختلف بیانات شاهنشاه را بواسطه اهمیتی که حائز است در مقالات بعدی دنبال خواهیم کرد .

آتیکا ـ خبرگزاریها

شورش زندان آتیکا در نیویورک که در تمام هفته گذشته اخبار تحولات آن صفحات روزنامه های آمریکا و سراسر جهان را اشغال کرده بود سرانجام به خونین ترین جنگ میان زندانیان و ماموران‌انتظامی تبدیل‌شد تعداد تلفات این جنگ به ۳۸ کشته و بیش‌از یکصد نفرزخمی رسید پایان یافت .

زندانیان که در ابتدا به منظور اعتراض به وضع ناهنجار غذا و بهداشت‌دست‌به‌شورش واعتصاب زده بودند ۹ نفر از گروگان هائی را که در اولین روز شورش اسیر کرده بودند کشتند و ۸ نفر از خود آنها کشته وصدهانفرزخمی شدند .

پلیس ایالتی بعدا گزارش داد که دست کم ۱۰ نفر دیگر از زندانیان نیز ناپدید شده‌اند امابدون شك هیچیك از این عده مجال‌اینکه از زندان فرار کنند نداشته‌اند . طبق‌یك نظریه ناپدید شدگان ممکن است در گرما گرم زدوخورد و تیراندازی بداخل آبروها وتونل های زیر زمینی پناه برده باشند .

یک نظریه دیگر حکایت از این دارد که ناپدید شدگان بقتل رسیده‌اند ، اما تا آخرین ساعات شب گذشته ماموران انتظامی‌موفق به کشف اجساد آنها نشده‌اند .

تمام این وقایع خونین که در تاریخ زندانهای جدید آمریکا بی‌سابقه است هنگامی روی داد که مقامات دادگستری ایالتی تصمیم گرفتند با صوابدید راکفلرفرماندار نیویورک ، برای آزاد کردن ۳۸ نفر از ماموران زندان و غیر نظامیانی که بعنوان گروگان در دست زندانیان اسیربودند به‌داخل زندان حمله‌ور شوند .

در این یورش بزرگ دو هلیکوپتر که از آسمان ،بارانی از بمب‌های حاوی گاز اشک آور برسر زندانیان شورشی آتیکا فرو میریختند شرکت داشتند . در جریان عملیات ۱۷۰۰ نفر از ماموران انتظامی ۲۹ نفر از ۳۸ گروگان آزاد شدند و ۹ نفر دیگر از آنها پیش ازآنکه شانسی برای‌آزاد شدن پیداکنند بوسیله زندانیان به‌قتل رسیدند .

مامور اعدام

زندانیان قبلا نهدید کرده بودند که گروگانها را خواهند کشت و در صورتیکه لازم‌باشد اینکار را با آتش زدن آنها انجام خواهند داد .

«جین‌جانسون» یکی ازماموران زندان که از هفته پیش در اسارت زندانیان بسر میبرد‌پس از آزاد شدن گفت : برای‌هر یک از ما که گروگان بودیم یک مامور اعدام از طرف شوشیان تعیین شده بود .مامور اعدام من در آخرین لحظات پیش از آنکه فرصت قتل مرا بدست آورد خود هدف گلوله قرار گرفت و لحظه‌ای بعد در کنار من- در حالیکه هنوز تیغه‌چاقو در دستش‌برق میزد جان‌سپرد.

زندانیان شورشی روز گذشته اولتیماتومی دریافت کردند که به موجب آن درخواست شده بود گروگانها هرچه زودتر آزادشوند. تمام کسانی که‌دراولین روزشورش زندان آتیکا به‌اسارت زندانیان درآمدند از سفید پوستان بودند. اولتیماتوم کهبا موافقت کمیسرامور ندامتگاه ایالتی‌و فرماندار این‌شهر صادر شده بود از طرف زندانیان رد شد .

قبل از اینکه ماموران‌انتظامی برای پایان دادن به شورش مداخله کنند «نلسون راکفلر» فرماندار نیویورک‌دوبار بوسیله تلفن با (ریچارد نیکسون)رئیس جمهوری آمریکا تماس گرفت و باوی مشورت کرد . در پایان این تماسها یک سخنگوی‌کاخ سفید اظهار داشت که رئیس جمهوری آمریکا ازعقیده راکفلر درمورد نحوه پایان دادن به شورش زندان آتیکا طرفداری میکند .

راکفلر مخصوصا تاکید کرده‌بود که تقاضای عفو عمومی بصورتی که از طرف زندانیان عنوان شده است قابل قبول نیست .

دکتر «ورنون‌فوکس» استادکرسی جرم شناسی دانشگاه ایالتی فلوریدا بعد از ماجرای دیشب زندان آتیکا ، اظهار داشت که دراین شورش تعداد تلفات از هرشورش دیگری‌که تاکنون در زندان های مدرن امریکا سابقه دارد ، بیشتر بوده است .

پس‌از سرکوب شدن شورش، یك بیمارستان اضطراری در داخل‌محوطه‌ندامتگاه آتیکامستقر شد و بیش‌از یکصد نفر که‌در جریان کشمکش زخمی شده‌اند برای مداوا بستری شدند .

طبق اظهار پزشکان جراحان بعضی از زخمی شدگان بقدری شدید است که هیچ امیدی به نجات آنها وجود ندارد .

«شریف‌راسل‌اسوالد» کمیسر ایالتی ندامتگاه های نیویورك اندکی پس‌از سرکوب شدن شورش درحالی که از فرط خشم بزحمت سخن می گفت اظهار داشت که بخاطر قیمت سنگینی که برای پایان دادن‌به شورش‌زندانیان‌پرداخته متاسف است . اما بهرحال مردم نباید فراموش کنند که تمام‌کسانیکه درندامتگاه آتیکا زندانی هستند مدتها پیش‌اززندانی شدن‌مرتکب تبهکاری شده‌اند .

شریف‌اسوالد ، اضافه کرد: ما آنهارابخاطر ارتکاب‌جنایاتی از آدم‌کشی گرفته تا سرقت مسلحانه و اعمال منافی‌عفت و ایجادآتش‌سوزی‌زندانی‌کرده‌ایم.

اسوالد سپس دراین باره که پیش‌ازعملی شدن اولتیماتوم چگونه به زندانیان فرصت داده بود تااز راه مسالمت دست‌از مقاومت‌بردارند، برای‌خبرنگاران سخن گفت .

از ۲ هزار و دویست‌زندانی که مقدرات‌آنهارا شریف‌اسوالد دردست دارد اکثرا از سیاه پوستان«پورتوریکوئی»و معدودی نیز از تبهکاران سفید پوست تشکیل می شوند .

شریف‌اسوالد یادآوری کرد که‌درآخرین ساعات روزگذشته یکبار وقتی که درصدد برآمده بانمایندگان زندانیان شورشی مذاکره کند مشاهده کرد که عده‌ای‌ازآنها نیش چاقوهایشان را بحالت آماده روی خرخره بیش از ۱۰ نفر گروگان ها قرارداده‌اندو تنهادراین شرایط حاضرند بامقامات زندان وارد مذاکره شوند . اسوالد اضافه کرد که درچنین شرایطی جز توسل‌به زور بهمان صورتی که بادخالت ۱۷۰۰ نفراز ماموران انتظامی بکاررفت برای سرکوب کردن‌شورش‌چاره دیگری‌وجود نداشته است .

۱۵ نفر از گروگانها که‌اکثرا از ماموران ندامتگاه آتیکا تشکیل میدهند تنها چند دقیقه بعد از یورش ماموران‌انتظامی از چنگ زندانیان گریختند .

(کاپیتن المرهوم) ـ یکی ازاین‌گروهانها به خبرنگاران گفت: در تمام مدتی که‌اسیر زندانیان بودم هزار بار مرگ را بچشم خود دیدم . در تمام این مدت دعا میکردم‌که زنده بمانم .

کاپیتن المرسپس گفت‌که چگونه‌یکی از زندانیان‌گردن کلفت چاقوی خود را روی خرخره او گذاشته بود وهر لحظه آماده بود تا جان او را بگیرد .

از همان نخستین دقایقی که مداخله‌خونین‌ماموران‌انتظامی در داخل زندان جریان داشت شریف اسوالد بوسیله تلفن با تمام پزشکان ، پرستاران‌و امداد گرانی که ممکن بود در دسترس باشندتماس گرفت واز آنها خواست که فورا برای مداوای مجروحین خود را به ندامتگاه ایالتی آتیکا برسانند. شریف اسوالد ، این دعوتها را هنگامی بعمل آورد که هنوز آغاز کار بود .

مقاومت زندانیان که صدها چاقو در اختیار داشتند مدتی دراز طول کشید و تنهابه سبب طولانی شدن کشمکش بود که ۳۸نفر از دو طرف کشته و حداقل یکصد نفر از آنها نیز زخمی شدند . چهار نفر از زخمی شدگان از گروگانهائی بودند که اندکی‌دیرتراز دیگران درصدد فرار ازچنگ زندانیان شورشی برآمده پزشکان بیمارستان اورژانس که در ندامتگاه آتیکا برپا شده است بعدا تائید کردند که حال هر چهارگروگان فراری بسیاروخیم است و تنها یکی از آنها ممکن است زنده بماند .

ویلیام‌کونستلر وکیل‌دادگستری آمریکا که دفاع از ۷ نفران معروف شیکاگو را بر عهده داشت، بعد از آنکه خبربورش ماموران انتظامی به زندان را شنید گفت : من بخاطر اینکه هنوز زنده‌ام و در چنین کشوری زندگی‌میکنم‌سرافکنده‌ام ماموران انتظامی دولت آمریکا به زندان آتیکا یورش برده‌اند تا بنام قانون مرتکب آدمکشی شوند .

کونستلر از جمله کسانی بود که در تمام هفته گذشته‌نومیدانه کوشیدند تا از راه مذکره راهی برای پایان دادن به شورش زندانیان آتیکا پیدا کنند .

نلسن راکفلر فرماندارنیویورك بنوبه خود مجبور شد بعداز سرکوب شدن شورش در این باره برای خبرنگاران توضیح دهد .

راکفلر گفت : تمام تقصیرها متوجه‌کسانی‌است که‌میخواهند شیوه‌های انقلابی شان را بما و برجامعه تحمیل کنند ، آنها (نمایندگان زندانیان شورشی) تمام پیشنهادهائی را که از طرف مقامات ایالتی داده شده بود تا از راه مسالمت ومذاکره به شورش پایان داده شود رد کردند و از این گذشته توقعات دیگری داشتند که قوانین‌ایالتی نیویورك و دولت فدرال‌آمریکا پذیرفتن آن را تجویز نمیکرد .

عجیب‌ترین تصادف اتومبیل

۲۰۰ اتومبیل دریک نقطه باهم تصادف کردند!

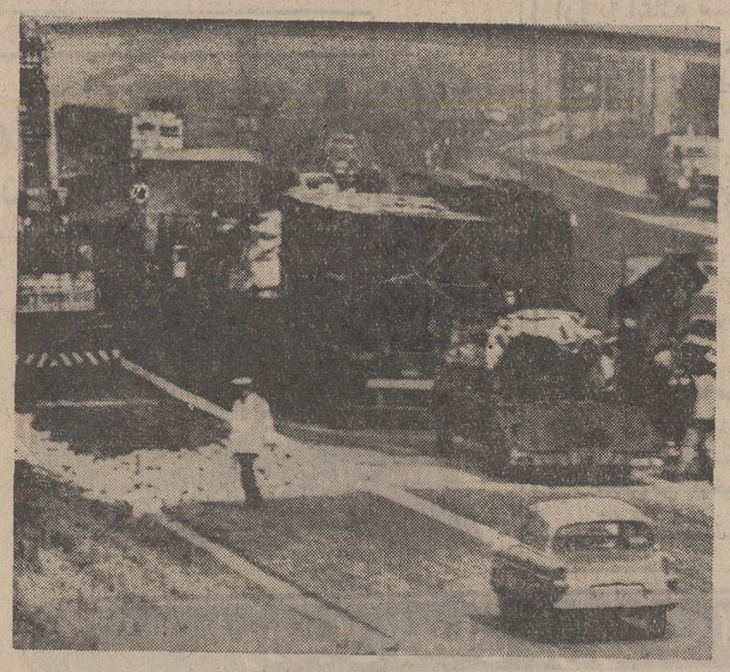

درعکس‌یک صحنه‌ازتصادف ۲۰۰ کامیون ، اتومبیل و تانکر در جاده شماره ۶ «تل وال» در انگلستان دیده می‌شود .
عکس رادیوئی اطلاعات

منچستر ـ خبرگزاریها ـ در یک تصادف بیسابقه که در یکی ازشاهراه های بزرگ انگلستان روی داد و طی آن دویست اتومبیل سواری و کامیون و اتوبوس برخورد کردند و برروی هم غلطیدند ، حداقل ده نفر کشته وشصت نفر زخمی شدند .

این حادثه یکی از بزرگترین‌تصادفی بوده که تاکنون در انگلستان روی داده وعلت آن در درجه اول وجود مه‌شدید بوده است .

حادثه در یکی از شلوغ ترین ساعات رفت و آمد در شاهراه جنوبی شماره ۶ رویداد و تعداد زیادی از اتومبیلها در اثر برخورد ناگهانی با انبوه‌اتومبیل های دیگر که در دو طرف شاهراه بروی هم انباشته شده بودندآتش‌گرفتند و چند نفر نیز سوختند .

بلافاصله ده‌ها گروه نجات برای رساندن کمک به رانندگان وارد عمل شده و آن دسته از زخمی‌ها را که میتوانستند راه بروند به یک رستوران نزدیک که تبدیل به بخش اورژانس‌شده بود هدایت میکردند .

دسته‌های نجات در میان توده‌ای‌آهن پاره از اتومبیلها دنبال زخمی شدگانی که نمیتوانستند خود را بیرون بکشند می‌گشتند و بادشواری فراوان‌آنها را نجات میدادند .

یک منبع پلیس به خبرنگاران گفت ! احتمال‌دارد بازهم برتعدادحادثه‌افزوده شود. این منبع افزود که علاوه‌بروجود مه شدید علت دیگر پدید آمدن این تصادف باور نکردنی سرعت زیاد ماشین‌هائی بوده که در این جاده‌رفت و آمد میکنند .

زمین بریزیت باردو ضبط میشود

ریودوژانیرو ـ یونایتدپرس- شهردارشهر تفریحی برزیلی «کابوفویو» دیروز اطلاع داد که درنظر دارد نامه‌ای به خانم «بریژیت‌باردو» نوشته و طی آن به ستاره مشهور فرانسوی اخطار نماید ، چنانچه هرچه زودتر وضع زمینی را که درقسمت‌ساحلی این‌شهرخریداری کرده‌روشن نسازد از مالکیت آن‌محروم خواهد شد .

خانم باردو که در سال‌های ۱۹۶۱ و ۱۹۶۲ در این‌شهر کوچك استراحت میکرده‌یك قطعه زمین بعنوان هدیه از شهردار محل دریافت کرده بود تا شاید بازهم‌این طرف ها بیاید ولی تاکنون هرگز گذارش به «کابوفریو»نیفتاده است.

آمریکا با عضویت پکن‌درشورای امنیت موافقت کرد

واشنگتن ـ خبرگزاری فرانسه- وزارت امور خارجه آمریکا عملا قبول کرد که حاضر استکرسی دائمی چین در شورای امنیت به نماینده پکن واگذار شود .

«چارلزبارى» سخنگوی وزارت امور خارجه آمریکا گفت هنوز ایالات متحده درباره این مسئله تصمیم قطعی اتخاذ نکرده است معذلک یادآور شدکه ویلیام‌راجرز وزیر امور خارجه ده روز قبل در یک مصاحبه مطبوعاتی گفت از نتیجه مذاکراتی که ایالات متحده بانود کشور عضو سازمان ملل‌به عمل آورده‌معلوم میشودکه اکثریت قابل توجهی از کشور های‌عضو با واگذاری کرسی شورای‌امنیت به‌نماینده چین کمونیست موافق هستند و از آن‌پس تغییری در اوضاع پدید نیامده است .

از طرف دیگر مجله اخبار امریکا و گزارش های جهان از قول‌سفیر ایالات متحده در سازمان ملل‌متحد نوشته است ورود جمهوری خلق چین بشورای امنیت نه‌تنها امکان پذیر است بلکه «محتمل»بنظرمی‌رسد .

مسابقه پرهیجان‌فوتبال بین‌وزیران اندونزی‌و دیپلمات های خارجی!

جاکارتا ـ رویتر ـ۲۳ نفر از وزیران ـ صاحب‌منصبان عالیمقام و دیپلمات های خارجی از چاق‌وچله ها گرفته تا محترمین نزار ولاغر در یک مسابقه فوتبال بی‌سابقه درجاکارتا شرکت کردند و در پایان آن دیپلمات های خارجی سه بر هیچ سیاستمداران اندونزی را شکست دادند .

هزاران نفراز مردم جاکارتا که‌از ابتدا تاانتهای مسابقه صدای خنده‌هایشان گوش را کر میکرد نوبت به نوبت تیم وزیران کابینه و تیم دیپلماتها را تشویق کردند . این مسابقه که در استادیوم سنجام برگزار شد فقط ۳۰ دقیقه طول کشید.

استالین به رئیس جمهوری چکسلواکی گفت :

مارتین بورمان جاسوس ما است

استکهلم ـ یونایتدپرس ـ یك مورخ و روزنامه نگار چکسلواکی که در سوئد زندگی می کند امروز ادعای راینهاردگان رئیس سابق اداره ضد اطلاعات آلمان را دایر براینکه مارتین بورمان معاون هیتلریکی ازجاسوسان شوروی‌بوده‌است تائید کرد.

این شخص درمقاله‌ای که بامضاء مستعار «پاول‌هادلکا» در روزنامه (آریبت) در استکهلم منتشرساخته نوشته است که اطلاعاتش در باره نقشی که بورمان بعنوان یك جاسوس شوروی برعهده داشت بوسیله‌یك سپهبدسابق چك‌اسلواکی‌و رئیس پیشین اداره‌ضد اطلاعات ارتش این کشور تائید شده است.

افسر مذکور بزبان خود برای روزنامه نگار و مورخ چك ، تعریف کرده است‌که استالین دیکتاتور معروف شوروی محرمانه نزد (ادواردبنج)،رئیس جمهوری اسبق چك‌اسلواکی اعتراف کرده بود که مارتین بورمان برای دستگاه های اطلاعاتی شوروی کار میکند .

خدمت بورمان در دستگاه جاسوسی شوروی تقریبا از سال ۱۹۲۰ آغاز شد ،درآن سال بورمان که بعد ها به معاونت هیتلر رسید بعنوان یکی از افراد تیپ داوطلبان ضدانقلاب لهستان بابلشویك های روسیه جنك میکرد و درخلال‌همین جنك‌به اسارت نیرو های ارتش شوروی درآمد .

وی بعداز آنکه کتبا تعهد سپرد که از آن پس درهر مقامی‌به‌دولت شوروی خدمت خواهد کرد آزادی خود را باز یافت و وقتی به آلمان بازگشت یك جاسوس تمام عیار شوروی بود .

در مورد برقراری روابط سیاسی با آلمان:

وزیران اتحادیه عرب پیشنهاد مصر را رد کردند

قاهره- یونایتدپرس- کنفرانس وزیران خارجه و نمایندگان چهارده‌کشور عضو جامعه‌عرب که اینک باورود بحرین و قطر، دو کشور ساحلی خلیج فارس تعدادشان به شانزده کشور رسیده دیروز پیشنهاد مصر را برای برقرار کردن روابط دیپلوماتیک جهان‌عرب باآلمان باختری رد کرد و در عین‌حال به عبدالخالق حسونه دبیر کل جامعه ماموریت دادکه مذاکرات خود را در این‌باره با مقامات بن ادامه دهد .

در بیروت، خبرگزاری عراق گزارش داد که پیشنهاد مصر بعلت مخالفت‌شدید عراق رد شد. روابط بین اکثر کشور های عرب و آلمان باختری‌شش سال قبل بدنبال شناسائی اسرائیل از طرف بن قطع شد یک منبع نزدیک به کنفرانس گفت قبل ازرای‌گیری به‌پیشنهاد مصردبیر کل جامعه اعضاء را در جریان مذاکراتی که با مقامات رسمی آلمان فدرال بعمل آورده بود و نامه‌ای که ازآقای والترشیل وزیر خارجه آلمان غربی دریافت کرده است قرار داده بود.

برای تنزل قیمت دلار

بازار مشترك آمریکا را تحت فشار قرار میدهد

بروکسل ـ وزیران دارائی‌شش کشور عضو بازار مشترک اروپا دیشب موافقت کردند آمریکا را برای تنزل دادن قیمت دلار زیر فشار بگذارند و اینکار را بعنوان یک قسمت از تدابیری که برای علاج نابسامانی های موجود وضع پولی جهان سرمایه‌داری لازم‌است از ایالات متحده خواستار شوند .

بیانیه نهائی کنفرانس وزیران دارائی شش کشور عضو بازار در بروکسل که بیش از ختم جلسه نهائی آنها بدست خبرنگاران افتاده بود در مورد لزوم تنزل قیمت دلار آمریکا صراحت ندارد. در این بیانیه بطور ساده گفته‌شده است که رفع مشکلات موجوددر وضع پولی کشور های بزرگ صنعتی تجدید نظر در رابطه‌قیمتی تمام پولهای عمده و از آن جمله دلار آمریکا را ایجاب میکند .

کله پاچه کله پاچه کله پاچه
صبحانه و نهار مطبوع و کم نظیر با نازلترین قیمت
در طباخی کاخ خیابان آذر مقابل دادگستری
وطباخی لوکس خیابان باب همایون کوچه قورخانه
زبان با گوشت ۲۰ریال مغز با گوشت ۱۵ریال
یکعدد پاچه ۵ ریال یکنفرگوشت معمولی ۱۵ریال
یک گوشت‌تکی ۱۰ریال کله‌دورسته‌بی‌مغزوپاچه ۶۰ریال
البته گوشت کله گوسفند نه گوشت کله گاو
برای منزل با ظرف آماده است
قبلا با تلفنهای ۳۰۴۹۸۹ و ۳۰۴۶۱۱ تماس بگیرید .
طباخی کاخ ، طباخی لوکس ـ محمود محمودی

قابل توجه تجار ـ موسسات ـ شرکتها
تعدادی حسابدار جوان و فعال بطور نیمه وقت آماده اداره امور حسابداری وسازمان‌دادن بدفاتر وحسابها میباشند.
تلفن ۶۳۵۳۹۲ از ساعت ۱۶ الی ۲۰
آ ـ ۴۰۱۹۲ ۱ ـ ۶

حراج درایران تزئین
کاغذ دیواری هانزاساخت آلمان و انگلستان مترمربع ۱۰ و۲۰ و۵۰ ریال‌صد در صد قابل شستشو تلفن ۷۷۲۹۱۳

فردوسی مقابل بانك ملی کوچه بلژیك ساختمان مسعود تلفن ۳۱۲۸۰۳

انواع کاغذدیواری ساخت اروپا قابل شستشو و معمولی مترمربع ۱۶ تا ۱۲۰ ریال

آگهی استخدام
شرکت سهامی آلومینیوم ایران برای اداره درمانگاه کارخانه خود در اراك احتیاج بیکنفر پرستار لیسانسیه دارد. داوطلبان‌میتوانندبرای کسب اطلاعات بیشتر به‌ـ کارگزینی شرکت واقع در خیابان تخت‌جمشید جنب‌هتل سینا شماره ۵۶ طبقه پنجم‌مراجعه نمایند.

دوره جدید انجمن ادبی حافظ

بمنظور حفظ و شناسائی شعر راستین پارسی و آشنائی با اساتید شعـر و ادب ایـران و هدایت جوانان علاقمند و نوخاستگان راه شعر **انجمن ادبی حافظ** پس از تعطیلات تابستانی دوره جدید خود را با مدیریت شاعر گرانمایه آقای مهدی سهیلی از **روز دوشنبه پنجم مهر ماه** آغاز میکند و شاعران و محققان معروف کشور در جلسات هفتگی آن که هر دوشنبه ساعت هفت بعداز ظهر تشکیل میشود شرکت خواهند داشت .

نخستین سخنران این‌دوره**آقای دکتر محمدجعفر محجوب** استاد محترم دانشگاه هستند و پس از سخنرانی ایشان شاعران آثار خود را خواهند خواند

از خانم ها و آقایان علاقمند تقاضا میشود برای وصول کارت ورودی بین ساعت ۱۱ تا ۱۲ هرروز نشانی خود را بوسیله تلفن انجمن شماره ۳۱۳۹۵۰ و تلفن مـدیر انجمن شماره ۷۵۳۲۳۲ اعلام فرمایند

رئیس انجمن ادبی‌حافظ ـ سید ذبیح‌الله‌ملك‌پور
آ ـ ۴۱۱۶۸

بورس تحصیلی
TOLIMA
شرکت تولیما یکنفر دیپلم ریاضی رابرای‌مدت چهار سال تحصیل در رشته مهندسی مکانیك به‌فرانسه اعزام میتماید
شرایط :
۱ـ دانستن زبان فرانسه
۲ـ سپردن تعهد ۴ سال خدمت در شرکت تولیما پس‌از اتمام تحصیل
۳ـ قبول شدن درآزمایش و مصاحبه
داوطلبان متوکیی مدارك لازم رابه
شرکت تولیما
نمایندگی کارخانجات پوگلین فرانسه
خیابان آیزنهاور روبروی وزارت کار ارسال‌نمایند تا برای آزمایش و مصاحبه دعوت شوند .

یوگسلاوی نگران است

تغییر سیاسی

ـ خبرداری که برژنف آخر ماه میاد اینجا ؟

ـ اره ، شنیدم ، اما نتها میاد یا با تانک ؟

این از انواع شوخی های سیاسی است که این روز ها در بلگراد رواج دارد ، ولی‌در عین حال نمایانگر نگرانی مردم از سفر اینده دبیر کل قدرتمند حزب کمونیست شوروی به یوگسلاوی میباشد .

آخرین باری‌که آقای برژنف ومارشال تیتو بایکدیگر ملاقات کردند در آوریل ۱۹۶۸ هنگام بازگشت رئیس جمهوری یوگوسلاوی از سفر به آسیای دور بود .

اینک مرد شماره یک «تروییکا»ی کرملین بدعوت‌رسمی پرزیدنت تیتو به بلگراد میرود این مسافرت قراربود دراواخر سال ۱۹۶۸ انجام شود ولی پایین غم‌انگیز بهار پراگ ،و محکوم کردن تجاوز شوروی و نیرو های پیمان ورشو به چکسلواکی ازطرف یوگوسلاوی روابط مسکو و بلگراد را برای مدتی سرد کرد و طرح سفر آقای برژنف به یوگسلاوی نیز موقتا فراموش شد .

هرچند اینک مناسبات بین دو کشور عادی شده است . مردم در بلگراد با تشویش‌از خود میپرسند : «ولی چرا دبیر کل حزب‌کمونیست شوروی این هنگام‌را برای‌آمدن به‌یوگسلاوی برگزیده است ؟»

این سئوال پاسخ های‌متعدد دارد .

اول اینکه آقای برژنف هنگامی را انتخاب کرده که پکن جای پای خود رادر منطقه بالکان روزبروز محکم‌تر میکند و چین که تادیروز دراین منطقه‌متحدی نداشت مگر آلبانی ، امروز طرفداران بانفوذ دیگری چون رومانی و یوگسلاوی یافته واز هیچ کوششی برای توسعه‌دامنه اقتدار خوددراین منطقه‌حساس خودداری نمیکند .

دوم‌اینکه برزیدنت تیتو در نظر دارد بزودی از واشنگتن دیدن کند و کرملین که از نزدیکی روز افزون روابط چین و آمریکا سخت وحشت کرده میل‌دارد از هم‌اکنون بداند چه مسائلی در مذاکرات آینده روسای جمهوری یوگوسلاوی و آمریکا مطرح خواهند شد .

آنچه که تشویش یوگوسلاوی ها را فراهم میکند نتایجی است که از این ملاقات «تکبه تک» بدست خواهد آمد ، زیرا یوگوسلاوی ها هنوز فراموش نکرده‌اند که چگونه پس از خارج شدن از کمینترن‌در سال ۱۹۴۸ تحت فشار و تهدید استالین و دیگر رهبران جهان کمونیست قرار گرفتند ،تا آنکه خروشچف روی‌کارآمد وطرفین «تبر جنگ را خاک کردند».

بااین وجود، چه‌در سالهای «محرومیت استالینی» و چه در روز های «آشتی خروشچفی» بین مسکو بلگراد در مورد مسائل مختلف همواره اختلاف نظر وجود داشته است.

هرگاه سیاست کرملین با دیدگاه رهبر یوگوسلاوی توافق داشته تیتوبه حمایت ازشوروی برخواسته ، مثل قطع رابطه کردن با اسرائیل بدنبال جنگ شش‌روزه در ژوئن ۱۹۶۷ وهر گاه مسکو تصمیمی گرفته که‌با سیاست بیطرفانه‌بلگراد مغایرت داشته یوگوسلاوی راه خودرا ادامه داده است ، و بهمین دلیل از پیوستن به صف ضد چینی ها خودداری ورزید در حالیکه خود از اولین امواج‌های تبلیغات پکن بود .

چنین بنظرمیرسدکه‌یوگوسلاوی از مناسبات کنونی خود با شوروی راضی است و دلیل ندارد که آنرادستخوش‌بحرانی تازه نماید . موفقیت برزیدنت تیتو درحفظ تعادل کنونی بین سه غول بستگی به حجم تقاضا های کرملین خواهد داشت .

«مفسر»

صدها نفر از مردم شوروی به‌جنازه خروشچف ادای احترام کردند

این عکس برای اولین‌بار بعداز درگذشت خروشچف از نیناخروشچف همسر رهبر سابق شوروی گرفته شده واو را پس‌ازمراسم تشییع‌جنازه شوهرش‌هنگام آخرین خداحافظی بااونشان میدهد در سمت چپ سر جسد خروشچف دیده میشود و درسمت‌راست دختران خروشچف ایستاده‌اند.

مسکو ـ خبرگزاری‌فرانسه ـ جسد نیکیتا خروشچف رهبر پیشین شوروی‌که روز شنبه در هفتاد و هفت سالگی درمسکو بدرود زندگی گفت روز دوشنبه در گورستان «نوودیویچی» به خاک سپرده شد هنگامی که ساعت‌نیم‌بعداز ظهر تابوت‌سرخ با حاشیه مشکی درقبری که درانتهای گورستان حفر گردیده بود گذاشته شد سرود ملی شوروی نواخته شد هیچ یک از چهره های رسمی درمیان شرکت کنندگان در این مراسم که تعداد آنها به دویست نفر میرسید دیده نمیشد ورود به گورستان از بامداد آن روز قدغن شده بود و تنها بکسانی که‌دارای پروانه‌مخصوص بودند اجازه ورود داده میشد.

تنها تجلیلی که از طرف مقامات رسمی شوروی نسبت به نخست‌وزیر ودبیر اول حزب کمونیست این کشور بعمل آمد دسته گل بزرگی بود که از طرف‌حزب کمونیست و شورای وزیران اتحاد جماهیر شوروی فرستاده شده بود.

چند نفر از نویسندگان و شخصیتهای ادبی از جمله «یوتوشنکو»شاعرو «ویکتورلوئی» روزنامه‌نگار شوروی در مراسم تدفین خروشچف شرکت داشتند.

فرزندان و نزدیکان نخست وزیر سابق نیز همراه بانو نینا خروشچف هنگام دفن جسد حضور داشتند.

«سرژ» فرزند خروشچف ضمن سخنان کوتاهی گفت : من از دوران خدمات سیاسی این سیاستمدار چیزی نمیگویم زیرا تمام روزنامه های جهان در این باره‌حق‌مطلب‌را اداکرده‌اند فقط میگویم او مردی شایسته نام انسان بود.

جمعیتی در حدود ششصد نفر نیز در خارج از گورستان اجتماع کرده بودند . مراسم تدفین در گورستان ۳۵ دقیقه طول کشید»

خبرنگاران توانستند فقط برای چند لحظه چهره خروشچف راکه فوق‌العاده لاغرشده و بسختی شناخته میشد به بینند جسد نیکیتا سرگوویچ خروشچ ازساعت ده (بوقت محلی) دریکی از سالنهای بیمارستان کرملین گذاشته شده و روی آن از تاج های گل پوشیده شده بود .آثاررنج و درد شدیدی که‌خروشچف در آخرین روز های بیماری خود متحمل‌شده بود بخوبی در چهره او دیده میشد . صد ها نفر ازمردم شوروی برای ادای احترام نسبت به نخست‌وزیر سابق هجوم آورده بودند ولی به آنها اجازه‌ورودبه بیمارستان داده نشدتنها روزنامه‌نگاران، دیپلماتها و نزدیکان متوفی اجازه داشتندوارد بیمارستان شوند.

پسر خروشچف روی یک بالش‌سرخ‌دوازده‌نشان پدرش را که دوتای آنها نشان لنین بودبا خود حمل میکرد .قبل ازآنکه جنازه بسوی‌گورستان عمل شود «یوتوشنکو» شاعر نامدار شوروی دربرابر آن سر تعظیم فرود آورد . او بزحمت توانست جلوی گریه خود را بگیرد و بسرعت از سالن خارج شد.

یک مقام مطلع در مسکو گفت پسرژنرال«ایون یاکر» که‌قربانی تصفیه استالینی شد دیروز از طرف مقامات پلیس به پاسگاه برده شد تا نتواند درمراسم تشییع جنازه خروشچ شرکت کند .

«پیوتریاکر» پسر ژنرال و همسرش‌را در تمام مدت تشییع جنازه خروشچف در کلانتری نگهداشتند تا نتوانند درمراسم تدفین به یک اقدام «ضد سوسیالیستی» دست‌بزنند.افسر کشیک پس از اطمینان ازپایان یافتن مراسم‌تدفین‌به انهااجازه دادکه از کلانتری خارج‌شوند.

ژنرال «یون یاکر» درسال ۱۹۳۷ در جریان تصفیه های بزرگ استالین تیرباران شد.

در چین

خبرگزاری‌چین ۶۰ ساعت پس از مرگ خروشچف خبردرگذشت اورا پخش کرد.

خبرگزاری چین جدید در یک خبر هفت سطری که خبرنگار آن ها از مسکو مخابره کرده بود اعلامیه کمیته مرکزی و شورای وزیران شوروی را دائر براینکه نیکیتا خروشچف نخست وزیر و دبیر اول سابق حزب کمونیست روز ۱۱ سپتامبر ۱۹۷۱ درگذشته است نقل کرد.

خبرگزاری چین این خبر را بدون کوچکترین تفسیر انتشار داده است.

رهبران رومانی بمناسبت درگذشت‌نیکیتاخروشچف تلگرافی بعنوان نیناخروشچف فرستاده و درگذشت همسرش نیکیتاخروشچف را بوی تسلیت گفته اند.

این تلگرام را نیکلای چائوشسکو دبیر کل حزب کمونیست‌و «مادر» نخست‌وزیر رومانی وهمسرانشان امضاء کرده‌اند.

قسمتی از اسناد محرمانه متهمین مصری منتشر شد

بیروت ـ خبرگزاری فرانسه ـ روزنامه النهارچاپ بیروت در شماره امروز خود قسمت‌هائی از « پرونده محرمانه‌ای» را که بدنبال بازجوئی از احمد کمال‌رئیس سابق سرویس اطلاعاتی مصر تشکیل شد انتشارداده است .

احمد کمال جزو نود نفر از متهمانی است که‌باتهام توطئه علیه انورالسادات در دادگاه انقلابی محاکمه میشوند .

النهار رونوشت قسمتی از اسنادی را که ازخانه وی کشف شده منتشر ساخته است . این اسناد که‌ظاهرا برمز تنظیم شده شامل نام بعضی از شخصیت‌های‌مشهور مصری از قبیل اشرف مروان داماد ناصر و رئیس دفتر اطلاعات پرزیدنت سادات میباشد .

دراین‌اسنادخالدمحی‌الدین یکی از رهبران دست چپی مصر و مصطفی عبدالناصر برادر رئیس جمهوری فقید نیز نام برده شده است .

در پرونده محرمانه همچنین مطالبی در باره یک کنفرانس سری وجود دارد این کنفرانس که در آن بسیاری از افسران عالی رتبه ارتش شرکت داشته‌اند در جریان بروز اختلافات بین ژنرال محمد فوزی وزیر سابق جنگ و انورالسادات تشکیل شده است .

النهار وعده داده است که در شماره امروز خود دومین قسمت این اسناد محرمانه را انتشار دهد .

مبارزه بااعتصاب کارگران در اسرائیل

اورشلیم ـ پارلمان اسرائیل در جلسه امروز خود با اکثریت ۵۳ رای موافق در برابر ۲۶رای مخالف‌سیاست دولت‌گلدامایر را تائید کرد.

«مناهم‌بگین» رهبر حزب مخالف دولت در این جلسه قطعنامه ای پیشنهاد کرد که در آن‌از دولت خواسته‌شده بود برای جلوگیری از «اعتصابات وحشیانه» که اقتصاد و امنیت کشور را بخطرمیاندازدباقدامات‌فوری دست بزند .

وزیرکاراسرائیل درپاسخ «بگین» گفت که یک دولت کارگری نمی تواند حق اعتصاب برای کارگران را از بین ببرد .

اخبار کوتاه جهان

مانور سرخها

● برلن ـ خبرگزاری آلمان خاوری گزارش داد که واحدهائی از نیرو های شوروی ـ لهستان و آلمان شرقی از امروز مانور های خودرا در نواحی شمال‌این کشور آغاز کرده‌اند.

این مانور ها در چهارچوب کارآموزی واحد های نظامی آلمان شرقی وتحت‌فرماندهی «ژنرال‌هاینز» هوفمان‌صورت میگیرد.

وبا در فرانسه

● هاندای ـ برای اولین بار در سالهای اخیر روزگذشته یک مورد پیدایش بیماری‌وبا در فرانسه‌در شهر هاندای واقع‌در نزدیکی مرز اسپانیا گزارش داده شد.

بیمار که البته خطر مرگ تهدیدش نمیکندزن۲۹ساله‌ای استکه در بیمارستان محلی بستری شده است . مقامات بهداری فرانسه‌بلافاصله تمام تدابیر احتیاطی را بکار بسته‌اندتا از شیوع احتمالی وبا جلوگیری شود.

سفر کندی به اسرائیل

● اورشلیم ـ سناتور ادوارد کندی امروز برای یکسفر اطلاعاتی سه روزه وارد اسرائیل میشود. وی درمدت توقف خوددر اورشلیم و تل‌اویو با گلدامایر نخست وزیر و سایر شخصیت های اسرائیلی گفتگو و تبادل‌نظر خواهد کرد همسر ادوارد کندی و یک هیئت پنج نفری در این سفر همراه وی خواهند بود.

بهبود وضع

● واشنگتن ـ بموجب آخرین رای‌گیری از افکار عمومی امریکاوضع پرزیدنت‌نیکسون نسبت برقبای خود از حزب دموکرات اندکی بهبود یافته است . بموجب‌این آمار در صورتیکه اکنون انتخابات ریاست جمهوری در امریکا انجام شود نیکسون بررقبای خوداز حزب دموکرات‌پیروز خواهد شد.

۱۰۰ نفر کشته شدند

● ماناگوآ ـ بیش از یکصدنفر در طوفان شدیدی که کشور آمریکائی نیکاراگوا را درهم کوبیده است جان خودرااز دست‌داده ، دو هزار زخمی وهفت هزار نفر دیگر بی‌خانمان شده‌اند.

گزارشات رسیده حاکیست که‌طوفان چندین‌قایق کوچک ماهیگیری را در دریا غرق کرده و زیان های فراوانی به‌بار آورده است.

دوگلاس هیوم با انورسادات ملاقات کرد

قاهره ـ سرالک دوگلاس هیوم وزیر امور خارجه‌انگلیس که اکنون در جمهوری عربی مصر بسر میبرد با پرزیدنت انورالسادات ملاقات ومذاکره کرد .

وی که روز یکشنبه برای یک دیدار رسمی سه روزه‌وارد قاهره شده تاکنون با محمود ریاض وزیر امور خارجه و حسین شافعی معاون رئیس جمهوری مصر ملاقات‌و مذاکره کرده است .

خبرگزاری خاورمیانه گزارش داد که دیشب بین وزیراقتصاد مصر ودوگلاس هیوم قراردادی امضاء شد که بموجب‌آن مصر متعهد شده است یک میلیون‌و نهصد هزار لیره از بابت‌ملی شدن دارائی انگلیس در مصر به دولت انگلیس‌غرامت‌بپردازد.

عربستان سعودی ممکن است علیه‌اردن وچریکها دست به‌اقدامات تنبیهی بزند

بیروت ـ خبرگزاری فرانسه ـ «جبهه دمکراتیک خلق برای آزادی فلسطین» اعلام داشت که کمیته اجرائیه سازمان آزادی بخش فلسطین برای بررسی مسئله کنفرانس جدید «جده» که طبق گزارش روزنامه‌ها قرار است روز چهارشنبه در عربستان سعودی منعقد شود تشکیل‌جلسه نداده است از این‌رو تشکیل آن امکان پذیر نیست .

جبهه دموکراتیک که رهبری آن را نائف هواتمه بعهده دارد بار دیگر تاکید کرده است که نمایندگان این سازمان هرگز حاضر نخواهندشد با «مقامات ارتجاعی» عمان پشت یک میز قرارگیرند ازنیروهای ترقیخواه در سازمان مقاومت فلسطین و همچنین سازمانهای عمومی و سندیکائی دعوت کرده استکه علیه این توطئه جدید که هدف آن ازبین بردن مقاومت‌فلسطین است بپا خیزند .

از طرف دیگر عمر سقاف وزیر امور خارجه عربستان سعودی دیشب از قاهره وارد بیروت شد و با سلیمان فرنجیه رئیس جمهوری لبنان ملاقات‌و گفتگو کرد .

یک مقام مطلع در بیروت اظهار داشت که وزیر امور خارجه عربستان سعودی در این مذاکرات‌نتایج میانجی‌گری مصر و عربستان را برئیس جمهوری‌لبنان‌اطلاع‌داده است.

روزنامه «الانوار»چاپ‌بیروت نوشته استکه عمر سقاف‌هنگام عزیمت از پایتخت مصر تهدید کرده‌استکه اگراردن وسازمان مقاومت فلسطین حاضربمذاکره نشوند از جنبه های اقتصادی و سیاسی مجازات خواهندشد.

سقاف‌گفته است درصورتیکه اردن حاضر بمذاکره نشود عربستان سعودی نیز مرزهای خود را برروی آن‌کشورخواهد بست و کمک های مالی خود راقطع‌خواهدکرد . این‌مجازات درباره سازمان الفتح نیزاعمال خواهد شد .

در عمان ریاض مصلح ، رئیس هیئت نمایندگی اردن در کنفرانس جده اظهار داشت‌که هیئت اردنی امروز با یک هواپیمای سعودی عمان را بسوی جده ترک خواهدگفت .

شوروی از دولتهای عرب خواست فشار به‌کمونیستها راکم کنند

بیروت ـ خبرگزاریها ـ روزنامه دست راستی الحیات چاپ بیروت در شماره امروز خودگزارش میدهد که شوروی «دوستانه» به آندسته از کشور های عرب که با آنها روابط نزدیکی دارد اخطار کرده که از فشار خود بروی کمونیست های محلی کم کنند .

این روزنامه اضافه میکندکه شوروی‌دریادداشت‌خودوضوحا خاطرنشان ساخته که بیش از این «موج کنونی فشار و ظلم وجور و تبلیغات علیه کمونیست های محلی را در کشور های عرب که با شوروی روابط سیاسی و اقتصادی ونظامی نزدیک دارند تحمل نخواهد کرد.»

این‌روزنامه‌نمینویسد که این یادداشت به چه کشور هائی داده شده است ولی اضافه میکند که شوروی اخیرا چند تن ازشخصیت های دست‌چپی برجسته عرب از جمله کمال جمبلاط یکی از وزیران سابق لبنان‌ورهبر حزب سوسیالیست مترقی این کشور را حامل اینگونه‌اخطاریه‌ها کرده است. جمبلاط دربازگشت ازشوروی طی حملات شدیدی به رئیس جمهوری مصر از این کشور خواست‌هر چه زودتر به‌جریان محاکمه علی صبری ویارانش خاتمه‌بخشند«علی صبری‌معاون سابق ریاست جمهوری مصر بعنوان«مرد مسکو» معروف‌بود.

اردن تقاضای تشکیل جلسه شورای امنیت را کرد

سازمان ملل متحد ـ خبرگزاری فرانسه ـ دولت اردن درخواست کرد که شورای امنیت سازمان ملل متحد برای‌رسیدگی باقدامات غیر قانونی مقامات اسرائیل در شهر اورشلیم یک جلسه فوری تشکیل دهد .

سخنگوی وزارت امور خارجه اردن گفت اردن طرح قطعنامه‌ای را به شورای امنیت تسلیم خواهد کرد که در آن درخواست میشود اسرائیل بیدرنگ به اقداماتی که برای تغییر دادن جنبه های عربی اورشلیم بعمل میاورد بیدرنگ پایان دهد .

سخنگوی اردن حاضر نشد بگوید که آیا اقدامات جدیدی از طرف اسرائیل سبب شده‌است که دولت اردن مسئله اورشلیم را در شورای امنیت مطرح کند یا خیر.

ناظران سیاسی خاطرنشان میسازند که این‌تصمیم درپایان کنفرانس وزیران امور خارجه مصر و عربستان سعودی کویت و اردن که برای شرکت در شورای اتحادیه‌عرب‌در قاهره جمع شده بودند اتخاذ شده است.

انتظار میرود اردن از شورای امنیت بخواهد که نماینده‌ای از جانب دبیرکل سازمان ملل متحد یا هیئتی از جانب سازمان برای بررسی اوضاع اورشلیم واقدامات یکجانبه اسرائیل در این شهر بفرستند .

تلویزیون بلر جام جهان نما
مجهز به ماسک مخصوص که چشم‌ها را خسته نمیکند

حراج در بوتیک الگانت ۲۷
خیابان رشت تلفن ۴۴۸۰۳

دستگاه تصفیه استخر ـ پمپ کلرزنی آب
در موقع خرید بنفع شماست که برای اطمینان از مرغوبیت و استفاده از تخفیف تجارتی دست اول و استفاده از شرایط اقساطی بسیار مناسب با ما تماس حاصل فرمائید .
شرکت باندور ۸۲۷۴۷۴ ـ ۸۳۸۱۹۲ ـ ۸۳۸۱۹۱
آ ـ ۴۱۰۲۲

بابل آپ، دلپذیر و گوارا
بابل آپ
O-So اسو
اسود بحسب و عالی

فقط ۸ روز فرصت دارید
عجله کنید!
برای شرکت در قرعه‌کشی
۸ میلیون تومان
جوایز امسال
بانک اعتبارات تعاونی توزیع
۴۵ بورس تحصیلی قابل واگذاری
۱۵ وام خانه ده ساله بدون بهره
۹ میلیون ریال جوایز نقدی
فقط تا پایان شهریورماه فرصت دارید
۵۰/۰۲۲

اطلاعیه کفش وین
هموطن: کفش وین ساخت وطن است؛ بیائید نام وین را بیک نام ایرانی تبدیل کنیم شما چه پیشنهاد میکنید؟
به بهترین پیشنهادها جایزه میدهیم
پیشنهاد خودرا به فروشگاههای کفش وین تحویل یا به خیابان خیام ساختمان کفش وین ارسال فرمائید
کفش وین
اسب قهرمان جایزه اول کفش وین

وزرای جدید چه برنامه هائی دارند

خبرهای روز

شرفیابی بحضور شهبانو

علیاحضرت شهبانو بعد از ظهر دیروز هیئت مدیره انجمن بین‌المللی زنان در ایران را در کاخ سعدآباد بحضور پذیرفتند.

روز ایران در بوداپست

امروز مراسم‌روزایران در شهر بوداپست پایتخت مجارستان برگزار گردید. این‌مراسم‌باحضوروالاحضرت شاهپور عبدالرضا ریاست عالیه سازمان شکاربانی و نظارت برصید صورت‌گرفت. مراسم‌روز ایران بمناسبت موفقیت نمونه شکار و صید کشور ما در نمایشگاه‌جهانی انجام شد و کلیه کارشناسان شکار و صید جهان و مردم بوداپست از نمونه های‌شکار و صید ایران دیدن کردند.

هیئت نمایندگی شوروی بتهران می‌آید

یک شرکت مختلط حمل و نقل ایران و شوروی در ظرف چند روز آینده در تهران تشکیل خواهد شد.

ریاست هیئت نمایندگی شوروی با آقای «نیکین» معاون رئیس‌هیئت‌مدیره اتحادیه کل «سایوزنش‌تراس» وریاست هیئت نمایندگی ایران بعهده آقای داوری مدیرکل بازرگانی داخلی وزارت اقتصاد است.

موسسات کارآموزی

هرگونه امتحانی بدون اطلاع وزارت‌کاردرموسسات کارآموزی‌که در آنهاتعلیمات حرفه‌ای کوتاه مدت داده میشود بعمل آید موردتایید وزارت کار نخواهد بود.

سخنگوی‌وزارت کارگفت: بموجب آئین‌نامه مربوطه از ادامه کار موسسات متخلف جلوگیری بعمل خواهد آمد.

انتصابات دانشگاه تهران

آقای دکتر محمود خواجه نوری استاد تمام وقت حقوق و علوم سیاسی به سمت سرپرست مرکز مطالعات‌عالی بین‌المللی منصوب گردید.

در این مسئولیت آقای دکتر خواجه نوری با مقام معاون رئیس دانشکده حقوق وعلوم سیاسی انجام وظیفه خواهد کرد.

همچنین از طرف رئیس دانشکده حقوق‌و علوم‌سیاسی آقای دکتر جمشید نبوی استادیار تمام وقت دانشکده مذکور به سمت سرپرست امور دانشجویان‌آن دانشکده منصوب گردید.

والاحضرت شاهدخت اشرف پهلوی در لندن

لندن ـ خبرگزاری فرانسه ـ والاحضرت شاهدخت اشرف پهلوی یکشنبه شب برای یک دیدار غیررسمی پنج روزه وارد لندن شدند و امشب شام را میهمان ادواردهیث نخست‌وزیر انگلیس خواهند بود.

والاحضرت که ریاست هیئت نمایندگی ایرانی را در مجمع عمومی سازمان ملل متحدبعهده دارند، قرار است روز جمعه لندن را بسوی پاریس ترک کنند واز آنجا عازم نیویورک خواهند شد.

بازدید از تخت‌جمشید آزاد است

شورای مرکزی جشن شاهنشاهی اعلام کرد که بازدید از آثار تاریخی تخت جمشید برای جهان ـ گردان و خبرنگاران‌وعکاسان داخلی‌وخارجی‌تا۱۵مهرماه‌و بلافاصله پس از برگزاری مراسم جشن شاهنشاهی آزاد و بلامانع است وفقط از روز ۱۵ مهرماه تا خاتمه مراسم جشن بعلت برگزاری مراسم‌واقامت‌میهمانان‌عالیقدر شاهنشاه بازدید از تخت جمشید مستلزم اجازه مخصوصی خواهد بود.

پیشکاران دارائی استانها تغییر کردند

امروز ازطرف وزیر دارائی انتصابات زیر بعمل آمد:

آقایان: امیر اشرف‌الدین مشیری پیشکاردارائی فارس، ابوالقاسم‌رفیعی پیشکاردارائی خراسان، محمدعلی جمالی سرپرست‌دفتراطلاعات‌وروابط عمومی، ذبیح‌الله ممیززاده پیشکار دارائی کرمان، محمد حسن‌حسن‌زاده‌پیشکاردارائی گیلان، حسن حجازی کناری رئیس حسابداری و ذیحساب کل گمرک، حسن امیرپرویز دادستان دادگاه اداری.

قائم‌مقام وزارت تولیدات کشاورزی‌ومواد مصرفی

آقای زین‌العابدین رهبری معاون‌پارلمانی‌وزارت‌تولیدات کشاورزی و مواد مصرفی امروز از طرف آقای دکتر ولیان وزیر تعاون و امور روستا ها و سرپرست‌وزارت تولیدات کشاورزی و مواد مصرفی بسمت قائم مقام وی در این وزارتخانه تعیین‌شد و از این پس تا روشن شدن وضع‌وزارت‌تولیدات‌کشاورزی ومواد مصرفی‌کار های‌جاری این وزارتخانه را سرپرستی خواهدکرد.

وزیر داد گستری: من میخواهم نظر مردم را درمورد دادگستری عوض کنم

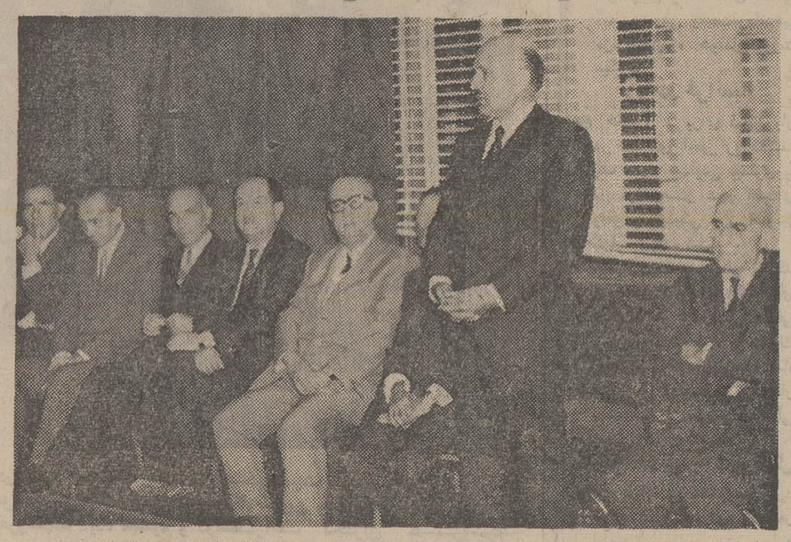

آقای صادق احمدی وزیرجدید دادگستری امروزکار خود رابا ملاقات‌با رئیس و قضات دیوان عالی‌کشورآغازکرد و در اجتماع قضات دیوانعالی کشور ضمن ایراد نطقی‌گفت‌که ما باید موفق شویم وظایفی‌راکه‌قانون اساسی برعهده قوه قضائی گذارده به نحو احسن انجام دهیم.

وزرای جدید کابینه هویدا ووزرائی که جابجا شده‌اند با مسئولیت های تازه‌ای‌که پیدا کرده‌اند، امروز در وزارتخانه های مربوط به خود حضور یافتند و ضمن آشنائی‌با مقامات وزارتخانه، رئوس برنامه کار خود را شرح دادند.

خبرنگاران اطلاعات گزارش زیر را از جلسه آشنائی‌وزیران کابینه جدید تهیه کرده‌اند.

***وزیر کشاورزی**

آقای‌مهندس منصور روحانی وزیرجدیدکشاورزی که‌سرپرستی وزارت منابع طبیعی را نیز به عهده دارد بعد ازظهر دیروز باتفاق آقای دکتر ایرج وحیدی وزیر جدید آب و برق در دو وزارتخانه مزبور حاضر شد و بامعاونان و مدیران کل دو وزارتخانه‌ی کشاورزی و منابع طبیعی آشنا گردید.

وزیر جدید کشاورزی در جمع‌معاونان ومدیران کل‌وزارت منابع طبیعی اعلام کرد که کار های جاری این وزارتخانه، تحت‌نظرآقای دکتر احمد علی احمدی‌معاون‌ارشد این وزارتخانه اداره خواهد شد در حقیقت‌معاون ارشداین وزارتخانه‌درموردکارهای وزارت منابع طبیعی از طرف وزیر عمل خواهد نمود.

وزیر جدید کشاورزی‌اضافه کردبعلت‌اینکه مطالعاتی در پیش است، لذا از این تاریخ امر واگذاری‌اراضی‌جنگلی جلگه‌ای واراضی ساحلی‌متوقف میشود. این امر پس از مطالعات کافی برنامه جدید اراضی جنگلی جلگه‌ای واراضی ساحلی اعلام خواهد شد و تا آنموقع کلیه عملیات واگذاری‌متوقف خواهد بود. خبرنگار ما اضافه میکند که‌از بامداد امروز آقای‌مهندس روحانی در وزارت کشاورزی حاضر شد و بکار های جاری پرداخت.

*** وزیر آب و برق**

دکترایرج وحیدی وزیر آب و برق که روز گذشته باتفاق مهندس روحانی وزیر جدید کشاورزی دروزارت آب و برق حاضرشده بود،ازبامداد امروز کار اجرائی خودرا آغاز کرد.

وزیر جدید آب و برق ضمن یک‌گفتگوی‌کوتاه تلفنی در مورد برنامه های‌این‌وزارتخانه گفت: دراینمورد برنامه دولت مطرح است و این برنامه با توجه به بیانات شاهنشاه آریامهر در شرفیابی هیات دولت تهیه وبه مجلس داده خواهد شد.

آقای‌دکتروحیدی اضافه کرد: در وزارت آب و برق سعی براین‌است که امر توسعه منابع آب‌که‌باصطلاح «گیر» کشاورزی ایران میباشد بهره‌وری بیشتری بعمل‌آید و آنطور که مورد نظر شاهنشاه است ل گردد. در مورد برق برنامه کوتاه مدت و درازمدت تهیه شده که درانجام آن تسریع بعمل خواهد آمد.

*** سرپرست وزارت تولیدات**

ساعت‌ده و نیم بامدادامروز آقای دکتر ولیان وزیر تعاون و امورروستاهو سرپرست وزارت تولیدات‌کشاورزی ومواد‌مصرفی باین وزارتخانه رفت و با معاونان و مدیران قسمت های مختلف این وزارتخانه آشنا شد.

آقای ولیان درمورد این وزارتخانه که تحت سرپرستی وی خواهد بود گفت: دراین وزارتخانه بررسی هائی انجام خواهدشد که تشکیلات مختلف آن باسازمان هائی ادغام شوند که از دوباره کاری وبلاتکلیفی مردم جلوگیری‌بعمل اید. زیرا رشد کشاورزی مملکت باید بدون‌برخورد بامشکلاتی ازقبیل لوث بودن مسئولیت ها بطور سریع تامین گردد.

وزیر تعاون اضافه کردبعنوان مثال ترتیبی داده خواهد شد که‌کلیه فعالیت هائی که درزمینه تهیه گوشت موردنیاز کشور، درتشکیلات‌مختلف انجام میشود دریکی از تشکیلات دولتی متمرکز گردد و از سوی دیگر بررسی‌هائی انجام‌خواهد گرفت که کار آن قسمت از تشکیلات که‌درانجام وظایف محوله بخود باکشاورزان‌و روستائیان مملکت تماس مستقیم‌دارند در یکی از دستگاه‌های‌دولتی متمرکز شود.

وزیرتعاون و امور روستا ها درپایان گفت: بموازات انجام این اقدامات بهمان ترتیب که شاهنشاه‌آریامهرتاکیدفرموده‌اند و آقای نخست وزیر اعلام کرد اعتبارات بخش کشاورزی‌مملکت و بخصوص زارعان تا حد لازم تامین خواهد شد.

آقای ولیان درزمینه وظایف و کار وزارت تعاون و امور روستاها توضیح داد: کماکان درزمینه اجرای برنامه های دردست اجرا از قبیل توسعه شبکه شرکت های تعاونی روستائی‌و اتحادیه های تعاونی روستائی و تشکیل شرکت های سهامی زراعی و خانه های فرهنگ روستائی اقدام خواهد شد.

وزیر تعاون و امور روستا هااضافه کردکه اجرای‌تدریجی قانون‌بیمه‌های‌اجتماعی‌روستائیان و قانون تعاونی کردن تولید، و یکپارچه نمودن اراضی در منطقه عمل شرکت های‌تعاونی روستائی، باسرعت‌تعقیب‌خواهد شد.

و همچنین درترویج‌و توسعه فعالیت های غیرکشاورزی و صنایع دستی روستائی و ادغام شرکت های تعاونی روستائی کوچک‌نیزتسریع بعمل‌خواهدآمد وازفعالیت دکان هائی که زیر نقاب‌تعاون‌فعالیت‌میکنندجلوگیری خواهد شد.

وزیر تعاون و امور روستا ها اضافه کرد بررسیها و اقداماتی باتوجه بامکانات‌مملکت درجهت بیمه بعضی محصولات کشاورزی آغاز خواهد شد.

*** وزیر کار و امور اجتماعی**

برنامه مهم وزارت کار وامور اجتماعی در کابینه‌جدید هویدا، تعمیم و گسترش امر بیمه است.

این مطلب را امروز آقای عبدالمجید مجیدی وزیر کار و امور اجتماعی‌در یک گفت‌وشنود به خبرنگار اطلاعات گفت.

وزیر کار و امور اجتماعی افزود: با اوامری که شاهنشاه آریامهر صادر فرموده‌اند برنامه های جاری وزارت کار و امور اجتماعی و طرح های دردست اقدام این وزارتخانه با جدیت بیشتری دنبال‌خواهدشدووزارت کار کوشش خواهد کرد که بیمه های مختلف‌رادر مملکت‌گسترش دهد.

گسترش بیمه ها شامل بیمه های اجتماعی کارگران باتوجه به قانون‌موجود و بیمه کارمندان با توجه‌به‌قانون حمایت‌کارمندان در برابر اثرات ناشی از پیری و از کار افتادگی و فوت‌صورت می‌گیرد.

خبرنگار اطلاعات می نویسد با برنامه هائی که وزارت کار دردست اقدام داردبنظر است که کلیه کارگران، کارمندان و حتی‌دیگر افراداجتماع ازمزایای بیمه برخوردار شوند. و از بیمه های مختلف درمان، از کار افتادگی، فوت‌و بیکاری‌استفاده کنند.

*** وزیر کشور**

دفتر کار وزیر کشور امروز محل آمد و رفت گروه بیشماری از افراد شهر تهران بود دراین میان کارکنان وزارت کشور، فرهنگیان و شخصیت های اجتماعی تهران دیده میشدند. اولین گروه که‌امروز بدیداروزیر کشور آمدند کارکنان کرمانی وزارت کشور بودند وچون آنها معرفی شدند وزیر گفت:

معرفی کارکنان کرمانی به وزیر اهل کرمان را بفال نیک می‌گیرم

سپس نمایندگان مجلسین و دیگر بازدید کنندگان در دفتر وزیر کشور حضور یافتند و با ایشان ملاقات کردندوزیر کشور جدید طی گفتگوی کوتاهی با خبرنگار اطلاعات گفت:

برنامه کار من در وزارت کشور پیاده‌کردن‌مفادوانجام‌هدف های انقلاب ایران در سراسر استان هاست تا هرچه سریعتر وبهتر بتوانیم‌آنرابه ثمربرسانیم.

وزیر کشور گفت‌در وزارت‌کشور اجرای برنامه‌ها دو صورت‌دارد یکی کاری است که در خود وزارت کشورانجام میشود و دیگر آنکه‌پیشرفت‌کاردر این‌وزارتخانه موجب اجرای‌برنامه‌های مملکت در سایر واحد ها می گردد و این از مهمترین مسائل موجود در وزارت کشور است. وزیر کشور افزود: تلاش‌من‌و همکارانم در این خواهد بود که هرچه سریع تر و زود تر باین هدفها برسیم

مهمترین مسئله در نظر من که مبتنی‌براساس‌و اصول‌انقلاب ملی ایران است مسئله واگذاری کار مردم به مردم است

قسمت مهمی از این سیاست مملکتی بعهده همکاران من در وزارت کشور گذارده شده است. وبااین منظور بایدگروههای‌بیشماری آموزش ببینند و دستگاههائی که به تحصیل اختیار عادت ندارند آموخته شوند و تمام واحد های وزارت کشور برای اجرای امرمهم واگذاری کار مردم بمردم آمادگی کامل داشته باشند این سیاست کلی وزارت کشوراست‌که‌باهمکاری همکاران من اجرا خواهد شد.

*** وزیر آبادانی و مسکن**

آقای مهندس کورس آموزگار وزیر آبادانی و مسکن بعد ازظهر دیروز بعد از جلسه هیئت دولت بوزارت آبادانی و مسکن رفت و بکار هائی که ظرف دو روز معوق مانده بود رسیدگی کرد.

آقای آموزگار صبح امروز دریک گفتگوی کوتاه درباره برنامه کار خود بخبر نگار ما گفت: برنامه کار همان برنامه‌ای است که قبلا درباره تامین مسکن و سیاست زمین اعلام شده است و سیاست های گذشته در آینده هم دنبال خواهد شد و بخصوص روی‌مسئله زمین و برنامه تامین مسکن تاکید بیشتری خواهد شد. در حقیقت در آینده ما وارد مرحله اجرائی این سیاست میشویم و بهمین جهت کار سنگین وزارت آبادانی‌ومسکن در همین‌مرحله‌است که ازهم‌اکنون آماده انجام آن میباشیم.

*** تغییرات در دادگستری با مطالعه انجام میشود.**

*** لایحه‌اصلاح‌قانون استخدام قضات در دست تهیه‌است**

آقای صادق احمدی وزیر جدید دادگستری امروز درآغاز کارخود بمنظور آشنائی بیشتر با قضات دیوانعالی کشور در تالار این مرجع عالی قضائی حضور یافت و گفت: بااینکه با آقایان آشنا هستم چون برای دیوان عالی کشور احترام‌خاصی قائلم خواستم کار خود را با ملاقات باآقایان شروع کنم.

مسلما برای اینکه مادرکشور دادگستری به معنای واقعی کلمه داشته باشیم باید عواملی را که وجود داشته و نگذاشتند آنطور که باید و شاید مردم از عدلیه نتیجه بگیرند از بین ببریم.

*** حق و حقیقت**

اگر کسی بگوید من کاری را نمیکنم، چون دستگاه حکم‌میکند که‌روی پرونده‌ای اینطور حکم بکنیم غلط است. من به‌عنوان وزیردادگستری‌میگویم‌دادگستری جزبه‌حق‌وحقیقت نبایدبیندیشد، جز به‌پرونده و دلائل آن حتی شخصیت یک‌طرف دعوا راهم هرقدر که بزرگ باشد نباید مورد توجه قرار دهد.

البته سابقاهم جز این‌نبوده و شما آقایان قضات دیوانعالی کشور همگی شایسته‌ترین‌افراد هستید و ازاین سخنان مقصود من، شما ویا اشخاص‌بخصوصی نیست، بلکه روی سخن من با همگی دستگاه دادگستری‌کشور است.

*** قانون کیفری**

یکی از عوامل موهوم وجود قوانین دست وپاگیر و مزاحم است که باید اصلاح شود

در این زمینه در دوره‌متصدی آقای پرتو که باید ذکرخیری‌هم ازایشان‌دراینجا بشود، کمیسیون هائی تشکیل شد و یکی‌ازهمین کمیسیونها راجع به قانون مجازات عمومی بود که مدت۳ سال ساعتها از وقت صبح و عصر وشب مارا گرفت ودراطاق من تشکیل میشد وما موفق‌شدیم ۶۰ ماده از آن را اصلاح‌کنیم

البته اگرمیخواستم سرسری بگیرم خیلی بیشتر از ۶۰ ماده رااصلاح‌میکردیم‌ما‌با‌استفاده‌ازآخرین نظرات‌علمای حقوق سعی‌کردیم که قوانین‌کیفری را مورد تجدید نظر قرار دهیم قانون تشکیل کمیسیون انتصابات را که به مجلس داده خواهد شد تهیه کنیم، من از ارباب جراید انتظار دارم‌که قبل از طرح این قوانین در مجلس آنها را درج کنند که بنظر صاحبنظران برسد وهمه آنها در این مورد نظر بدهند.

*** انتقاد و انتصاب**

من حاضرم از کارم انتقاد کنید بشرط اینکه بجا باشد. باید کاری بکنیم که اگر به کسی پستی داده شد لایق و شایسته آن باشدوگرنه‌درجامعه ومحیط کار عکس‌العمل های نامساعد بوجود میاید. اگر کسی واقعا واجدصلاحیت‌باشدو ارتقاعمقام پیدا کند کسی ناراحت نمیشود چون لایق آن بوده است. بهر حال شاهنشاه فرموده‌اند که نقل وانتقالات باید درصلاحیت کمیسیونی باشد نه در اختیار شخص و من میخواهم از یک عده‌از صاحبنظران خواهش‌کنم بخصوص ازقضات دیوان عالی کشور که با رای مخفی یاعلنی سه نفرازقضات را معرفی کنند. ممکن‌است‌درگذشته چنین امری بطور فورمالیته بوده است و فقط نظر وزیر در انتصابات منوط بوده‌است، ولی در زمان تصدی اینجانب جز بانظر صاحب‌نظران مطلبی‌را تصویب نخواهم کرد.

*** رفاه قضات**

بنابراین از قضات میخواهم که سه‌نفر از افراد مطلع و بی‌نظررا که فرصت صرف وقت داشته‌باشند برای چنین کمیسیونی انتخاب کنند وآنها میتوانند به تقاضای قضات بدون واسطه دستگاه دادگستری رسیدگی کنند و اگر تشخیص دهند که مثلا یک قاضی که در فلان شهرستان مدت ۱۵ سال کار کرده لایق است، باو ترفیع بدهند. چون اگر قاضی ناراضی باشد نمیتواند کاری انجام بدهد البته من در اینجا نمیتوانم قول بدهم که‌برای‌تمام قضات اتومبیل آخرین سیستم و ماهی ۲۰ هزار تومان حقوق‌تهیه کنم. من با آقای نخست‌وزیر گفتگو کردم و گفتم که باید رفاه قضات را فراهم کنیم.

*** فساد درست نیست**

در مورد مبارزه با فساد باید عرض‌کنم مطلبی که گفته میشوددر دادگستری فساد است‌درست‌نیست واگرهم باشد خیلی‌خیلی کم است.

اعلیحضرت در فرمایشات دیروز خود فرمودند که‌فساد فقط‌رشوه‌خواری نیست فساد بهر صورت‌که باشد فساد است مثلا کارها را سرهم‌بندی‌کردن و رفیق‌بازی وتحت نفوذ قرار گرفتن و بی‌دقتی در حقوق مردم نوعی فساد است.

این فساد در دستگاه دادگستری شاید کم‌وبیش وجود داشته باشد وما باید با آن مبارزه کنیم.

میخواهم روزی برسد که کار در دادگستری بدون نفوذ شخصی، انجام بشود تا مردم روی این دستگاه حساب‌بکنند.

درحالی که مردم درحال‌حاضر آنطورکه باید و شاید روی این دستگاه حساب نمیکنند. من سعی دارم که هرروز در اطاقم بروی همه آقایان بازباشد، ولی اگر به علت گرفتاری باز نبود، سعی میکنم که یکی دو روز در هفته باز باشد و من از شما میخواهم بیائید و پیشنهادبدهید و انتقاد بکنید من در موردکار اداری بمشورت کردن معتقد هستم.

من میخواهم که نظر مردم در مورد دستگاه دادگستری عوض شود ورضایت‌آنها جلب شود زیرا رضایت مردم رضایت شاهنشاه است.

در قانون جزائی عمومی و کیفری تعییراتی داده شده است که تا مدتی رفع مشکلات را میکند. ولی آنچه که با قانون و لایحه عوض نمیشود طرز فکر ما است و باید وقتی شغلی را قبول کردیم از جان و دل در راه انجام آن بکوشیم و کاری را که در عرض نیم ساعت میتوانیم انجام بدهیم، با حرف زدن با دوستان و صرف چای بلاتکلیف‌نگذاریم.

رفع مشکلات

در پایان اظهارات آقای صادق احمدی وزیر دادگستری آقای میرمطهری رئیس دیوان عالی‌کشور گفت: ماخوشحالیم که آقای صادق احمدی وزیر دادگستری قاضی و اهل فن هستند و واقعا به تمام مشکلات این‌اداره‌وارد هستند ومیتوانند این مشکلات را برطرف کنند تا دادگستری موجب رضایت مردم باشد.

*** تغییر داده میشود**

در پایان این مراسم وزیر دادگستری در مورد تغییرات در آن وزارتخانه اظهارداشت: ـ مسلما تغییراتی‌دردادگستری داده خواهد شد، اما قبل از انجام آن احتیاج به مطالعه خواهد بود.

آقای صادق احمدی ضمن اشاره به اصلاح قوانین گفت:

لایحه اصلاح قانون آئین دادرسی کیفری ولایحه اصلاح قانون تصفیه امور ورشکستگی آماده است که قریبا تقدیم پارلمان خواهد شد وتسهیلاتی در تسریع رسیدگی به جرائم و تعیین تکلیف‌متهمین پدیدخواهد آمد و اصلاح قانون استخدام قضات و چند قانون دیگر در دست تهیه است که بزودی تقدیم مجلسین خواهد شد.

در مورد خانه های انصاف وزیر دادگستری یادآور شدکه بمناسبت جشن های‌شاهنشاهی امسال۲۵۰۰ خانه انصاف‌دیگر در نقاط مختلف کشور ایجاد خواهد شد.

نکات مهم برنامه دولت جدید

دیشب دولت جدید دراولین جلسه خود برنامه چهار سال آینده رامورد بررسی وارزیابی قرار داد.

آقای هویدا که ریاست جلسه را بعهده داشت، قبل ازطرح‌برنامه گفت: همانطوری که شاهنشاه آریامهر فرمودند در همه کار و از جمله در برنامه‌ای که برای دولت طرح و تنظیم خواهد شد بایداصول ۱۲ گانه انقلاب را در نظر بگیریم، بهمین جهت‌گزارشی که دولت در مورد برنامه خود به مجلسین خواهد داد بدو بخش تقسیم میشود: یک بخش مربوط به کار های‌انجام شده پیرامون ۱۲ اصل انقلاب، بخش‌دیگر مربوط به کار هائی است که در چهار سال آینده در زمینه همین ۱۲ اصل‌انجام خواهد گرفت.

آنگاه‌آقای‌نخست وزیراصول برنامه را تشریح کرد و سپس هیات دولت رئوس برنامه دولت را مورد مطالعه قرار داد و احتمالا در جلسات دیگر آنرا تکمیل و تنظیم خواهد کرد.

گزارش‌آقای‌هویدا به مجلس شورایملی‌درمورد برنامه دولت مربوط به چهار سال خواهد بود ولی از آنجائیکه دو سال از این چهار سال مربوط به برنامه پنجم میشود، لذا برنامه پنجم هم در برنامه چهارساله دولت مطرح میشود و برای اولین بار «اصول» برنامه پنجم رسما اعلام میگردد.

توزیع بهتر درآمد

نکات مهمی که در برنامه چهارساله دولت وجود دارد، در درجه اول مربوط به «توزیع بهتر درآمد» مردم می‌باشد. هدف دولت از «توزیع بهتر درآمد» اینست که حداقل درآمد(در حال حاضر بین۳۵۰ تا ٤۰۰ تومان است) بسطح بالاتری ارتقاء یابد و احتمالا تا آخر چهار سال به ٦۰۰ تومان برسد. رقم ٦۰۰ تومان حداقل رقمی است که پیش‌بینی می‌شود. تجربه نشان داده که درعمل، چه بسا این رقم بجای چهار سال در سه یا دو سال دیگر بدست آید.

بهر حال دولت در این‌مورد به مجلس اطلاع خواهد دادکه تمام‌هم‌خودرا مصروف بالابردن حداقل در آمد«توزیع»عادلانه‌تر آن خواهد نمود.

اجرای سیاست مسکن

سیاست مسکن و مبارزه با بورس بازی زمین یکی دیگر از مسائل‌مهم برنامه دولت درچهار سال آینده است. سیاست‌کلی دولت در این زمینه روشن‌است و در اواخر عمر دولت قبلی تدوین‌وتنظیم شده است. دولت جدیدبرنامه اجرائی آنرا اعلام خواهد کرد و در این زمینه توضیح بیشتری خواهد داد. در چهار سال آینده ده هزار خانه‌وآپارتمان در سراسرکشور بنا خواهد نمود. تا گشایشی در این کار بوجود آید. دولت موضوع مسکن را یکی از بزرگترین کار های عمرانی و اقتصادی خود میداند و در اجرای‌آن تدارک وسیعی دیده است.

*** رفاه اجتماعی**

رفاه اجتماعی یکی دیگر از اصول برنامه چهار ساله دولت است. در رفاه اجتماعی به بیمه های گوناگون، اشاعه و توسعه فرهنگ و خدمات‌مختلف تکیه خواهد شد.

بیمه برای همه مردم در همه سازمان‌های‌دولتی و غیر دولتی توسعه خواهد یافت. انواع بیمه همه کارکنان شهر ها را مشمول‌خواهدشد و برای‌روستا ها نیز بیمه خاصی بموقع‌اجرا در خواهد آمد.

در رفاه اجتماعی به مشارکت مردم تکیه شده است. مردم باید فعالانه تر از گذشته در احقاق حق خود و اجرای‌سالم این خدمات سهیم و شریک باشند.

ارگانها و مجامع نظیر انجمن های استان و شهرستان مراکز حساس مشارکت مردم تلقی شده است.

دولت‌به‌انجمن ده که در سطح روستا فعالیت دارد تا انجمن استان‌که همه شهر ها و دهات یک استان را می پوشانند، اختیارات لازم تفویض خواهد کرد، بطوریکه تاپایان برنامه چهار سال این مجامع ومجالس محلی حاکم برمنطقه و وظایف خود گردند.

*** رشد کشاورزی**

توسعه کشاورزی یکی دیگر از برنامه های بااهمیت دولت خواهدبودکه دربرنامه اقتصادی دولت،رشد مداوم فعلی را حفظ خواهد کرد اما برای بخش کشاورزی اهمیت خاصی قائل شده‌دراین بخش‌رشد سریع‌تر و بیشتری بوجود خواهدآمد.

بهمین جهت ادارات دو وزارتخانه‌ای‌که ماهیت‌کشاورزی دارند (منابع طبیعی، تولیدات کشاورزی) را برای بهره دهی بیشتربین‌سه‌وزارتخانه‌کشاورزی، تعاون و امورروستا ها واقتصاد تقسیم خواهند کرد.

دراینجا نکته‌ای باید تذکرداده شود: ازبین رفتن مثلاوزارت منابع طبیعی بمعنی این نیست که شخصیت و موقعیت منابع طبیعی از بین خواهد رفت. تمام برنامه های مربوط بمنابع طبیعی وسیع‌تر و دقیق‌تر از گذشته درآینده مورد عمل قرار خواهد گرفت. منتهی تداخل و تشابه کار این وزارتخانه یا سازمان ها و وزارتخانه های مشابه، موجب‌شده بود که این برنامه ها درعمل و اجرا دچار موانع‌و مشکل گردند. در روز های آینده مطالعه خواهد شد که بجای تداخل نوعی ادغام باسازمان مشابه بوجود آید بهمین جهت منابع طبیعی یا تولیدات کشاورزی قدرت و سرعت بیشتری پیدا خواهند کرد و شخصیت و موقعیت انها کماکان باقی‌وحفظ خواهد شد.

درمورد کشاورزی دولت معتقد است که باید درآمد کشاورزان بالا برود. نتایج‌بالارفتن درآمد تنهانصیب توده عظیم روستائی نمی شود، بلکه با بالارفتن درآمد تولیدات کشاورزی از بالاخواهد رفت که از این عمل میتوان‌هم‌احتیاجات‌داخلی‌را‌تامین ساخت و هم کمک بصادرات این‌نوع کالا نمود کشاورزان بزرگترین خریداران کالا های صنعتی میباشند بهمین جهت گفته‌می‌شود بالا رفتن یک‌درصد رشد کشاورزی، اثر محسوس و چند برابر دررشد اقتصادی کشور خواهد داشت دولت‌با چنین برداشتی درچهار سال آینده‌قسمت اعظم‌سرمایه‌گذاری، بخصوص سرمایه گذاری در برنامه چهارم را متوجه بخش کشاورزی خواهد کرد.

مطالب فوق اصول برنامه دولت است که در گزارش‌آقای هویدابه مجلس شورایملی‌روی آن‌تکیه خواهد شد و مشروحا موردتجزیه‌و تحلیل قرارخواهد گرفت.

کابینه جدید یکشنبه به‌مجلس معرفی میشود

امروز اطلاع حاصل شد جلسه علنی مجلس شورای ملی‌که قرار بود روزپنجشنبه تشکیل شود، به بامداد روز یکشنبه موکول گردید.

دراین جلسه آقای نخست وزیر اعضای جدید کابینه را معرفی و برنامه کار دولت‌را تقدیم میدارد.

مطابق آئین نامه داخلی مجلس برنامه دولت طبع و توزیع شده و ۲٤ ساعت بعد از توزیع میتواند در دستور جلسه علنی قرار گیرد.

خبرنگار پارلمانی ما اطلاع میدهد که برنامه دولت درجلسه علنی روز سه‌شنبه‌آینده در مجلس‌شورای ملی مطرح خواهد شد.

استاندار جدید خراسان

بقیه از صفحه اول

شرح حال

استاندار جدید خراسان پس از خاتمه تحصیلات در ایران‌واخذ گواهینامه‌لیسانس در رشته قضائی و اقتصادی از دانشگاه تهران وارد خدمت وزارت دارائی شد و در سال ۱۳۲٤ برای مطالعه در امور بانکی به آمریکا عزیمت کرد و تحصیلات‌خودرا دردانشگاه کلمبیا تکمیل کرده و مدتی در سازمان متحد مشغول خدمت شد.

پس از بازگشت به ایران آقای زاهدی بسمت‌مدیر کل وزارت دارائی مشغول بکار شد و سپس به مدیریت‌عامل بانک اعتبارات کشاورزی منصوب گردید و سپس وزیر کشاورزی و وزیر کشور گردید.

دوتن از رهبران انقلاب فرهنگی چین تصفیه شدند

هنگ کنگ ـ خبرگزاری‌فرانسه ـ چنین‌بنظر میرسد که دو تن از رهبران‌برجسته انقلاب فرهنگی چین تصفیه شده‌باشند. این دوتن عبارتند از چن‌بوتا، عضودائمی و لی‌هسوئه‌فنگ، عضوعلی‌البدل دفترسیاسی کمیته مرکزی حزب کمونیست چین که عکس هیچیک‌ازآنهادربیست وهشت قطعه‌عکسی که‌به‌مناسبت جشن ملی اول اکتبر ازرهبران واعضای دفتر سیاسی حزب چاپ ودر سراسر چین پخش شده‌دیده نمی شود.

از طرف دیگر اینک بیش از یکسال است که چن‌بوتا که انقلاب فرهنگی‌را با کمک‌خانم چیانگ‌چینگ همسر پرزیدنت مائوتوسه‌تونگ رهبری می کرد در انظار ظاهر نشده است.

عراق در آستانه حوادث خونینی قرار دارد

تکریتی بین طرفداران خود اسلحه پخش کرد

بیروت ـ خبر گزاری فرانسه ـ روزنامه المحرر چاپ بیروت از قول خبرنگار خود در بغداد گزارش داده‌است‌که مبارزه‌قدرت بین حسن البکر و تکریتی باوج شدت خود رسیده است.

«المحرر» اضافه میکند که دستگاه ویژه تکریتی بحال‌آماده باش درآمده و مقادیر زیادی اسلحه‌بین‌افراد آن‌تقسیم‌شده‌است

گرمای ٤۸درجه دراهواز

دیشب گرمای اهواز روبه افزایش نهاد بحدی که براثر شدت گرما، شرجی هوا و همچنین هجوم پشه ها بیشتر اهوازی ها تا صبح نخوابیدند.

گزارش خبرنگار ما دراهواز حاکی است: صبح امروز درجه حرارت هوا به ٤۸ درجه بالای صفر رسید.

اولین گزارش تاراجی از چین کمونیست

منصور تاراجی نماینده روزنامه اطلاعات که برای تهیه اخبار و رپورتاژهای اختصاصی ازچین کمونیست به آن کشور اعزام گردیده است شب گذشته چنین گزارش داد:

من اکنون در یکی ازهتل های پکن پایتخت چین کمونیست هستم. چگونگی مشاهدات خود و شرح‌ورود باین کشور و همچنین وضع ظاهری مردم و شهر راطی رپورتاژ مفصلی گزارش خواهم داد. در نظر دارم غیر از پکن بشهر های‌دیگر نیز مسافرت کرده ازمراکز مهم بازدید نمایم.

فعالیت خود را بمنظور تماس با مقامات رسمی برای کسب نظریات آنها در مورد روابط ایران و چین در زمینه های مختلف مخصوصا مسائل سیاسی و اقتصادی شروع کرده‌ام. امیدوارم بزودی با رهبران چین کمونیست از نزدیک تماس بگیرم. بعلت شناسائی چین کمونیست از طرف ایران در بدو ورود و در تماس بامردم و مسئولان امور محبت و توجه‌خاصی‌نسبت بمن‌مبذول میشود.

سلاح‌های سرد زندانیان امریکا

افراد گارد زندان اتیکا چند اسلحه سرد را که از زندانیان شورشی بدست آورده‌اند، نشان میدهند. افراد گارد با یک حمله ناگهانی‌شورش‌زندانیان راسرکوب‌کردند. عکس رادیوئی اطلاعات

افسران و پلیس راه با طرز رفتار با جهانگردان آشنامیشوند

۵۰ نفراز افسران‌وماموران پلیس راه در یک سمینار توجیهی بااصول و روش صحیح و طرز رفتار باجهانگردانی که درایام برگزاری جشن های دوهزار و پانصدمین‌سال شاهنشاهی ایران بکشور ما خواهند آمد آشنا شدند.

سخنگوی‌سازمان‌جلب سیاحان گفت: دراین سمینار معاون مرکز آموزش خدمات جهانگردی سازمان جلب سیاحان برای افسران‌صحبت کرد و فیلم های ویژه‌ای نیزبرای آنان به نمایش گذارده شد.

ضمنابنابه تقاضای مسئولان پلیس راه قرار شد سازمان جلب سیاحان چنین کنفرانس هائی‌را درشیراز نیز ترتیب‌دهد تاقبل از برگزاری جشن های شاهنشاهی کلیه افسران و ماموران پلیس راه شیراز نیز بااصول و روش صحیح رفتار باجهانگردان خارجی آشنا شوند.

سیف آزاد درگذشت

باکمال تاسف اطلاع یافتیم که شب گذشته آقای سیف آزادمدیر روزنامه ایران باستان در سن ۸۹ سالگی زندگانی را بدرود گفت مرحوم‌سیف‌آزاد از روزنامه‌نگاران قدیمی کشور بشمار میرفت ومدتها مجلات مختلفی را از قبیل آزادی شرق ـ صنایع‌آلمان وشرق وایران نو را در آلمان منتشر میکرد. از سال۱۳۱۲ تا ۱۳۱٦ روزنامه‌ایران باستان رادر تهران انتشار میدادو بعدها نیز خدمات

خاطرات شنیدنی ماموران
آتش نشانی و نظر آنها
در باره مشکلات اطفاء
حریق در تهران

آتش نشانی تهران از ۱۳۰۳ تا ۱۳۵۰

آتشها از «ته‌سیگار» برپا می‌شود

ترافیك ، سیمهای پوسیده برق ، انبار های قدیمی مشکلات عمده ماموران اتش نشانی

آتش نشانی تهران به ۳۲ ماشین جدید مجهز می شود

« آتش‌نشانی تهران به ۳۲ ماشین جدید مجهز می‌شود » این مطلبی بود که آقای مترجم مدنی مدیر کل این سازمان‌بیان داشت . او گفت که تعداد ایستگاههای آتش‌نشانی تهران افزایش خواهد یافت، تانیروی آتش‌نشانی زودتر خود را به محل حریق برساند .

این مطلب‌واظهارات مقامات شهرداری و بحث انجمن شهر درباره تجهیزبیشتر آتش‌نشانی تهران موجب شد که گزارش امروز را به این موضوع اختصاص دهیم :

قبل از هر مطلبی به سابقه سازمان آتش‌نشانی تهران اشاره میکنیم :

سازمان آتش‌نشانی ، چهل و هفت سال قبل از این ، بسال ۱۳۰۳ در تهران تحت عنوان « اداره اطفائیه بلدیه » آغازبکار کرد . تجهیزات اطفائیه تهران در بدو امر ۲ دستگاه ماشین‌بود، که با پانزده نفر مامور بمبارزه باآتش میپرداختند. مدتهااطفائیه تهران بوسیله کارشناسان آلمانی و یا روسی اداره می‌شد .

محل اداره اطفائیه تهران، آن زمان در خیابان امیرکبیر (سمراه امین حضور) قرار داشت .

با گسترش و توسعه روزافزون تهران وامکان وقوع آتش‌سوزی‌های بیشتر ، نیاز به افزودن بر تجهیزات‌ونفرات‌اداره‌اطفائیه‌کاملا محسوس بود . در سال ۱۳۱۲ پنج دستگاه اتومبیل آتش‌نشانی اشکودا براتومبیل‌های آتش‌نشانی افزوده شد و عده کارکنان آن نیز از پانزده نفر به پنجاه نفر رسید .

پنج سال بعد بسال ۱۳۱۷چند موتور پمپ برای اداره اطفائیه خریداری شد و مامورین اطفائیه نیز به یکصد وبیست نفر افزایش یافتند . هرچه تهران بزرگتر و وسیعتر میشد خطرات‌حریق شکل جدی‌تری پیدا میکرد .

در سال ۱۳۲۹ شش دستگاه ماشین آتش‌نشانی از آلمان ، بر تجهیزات ماشینی اداره اطفائیه افزوده گشت و از سال ۱۳۳۳ ببعد همه ساله بطور مرتب بر تجهیزات ماشینی ونیروی‌انسانی، جهت مبارزه با آتش در تهران اضافه شد تا بامروز که یک نیروی مجهزتشکیل شده ازماشین و انسان در سازمانی بنام «آتش‌نشانی و نجات و امداد» در تمام ساعات شبانه روز آماده‌اند تابا آتش مبارزه کنند .

مشکلات

ماحصل گفت و شنود ما با جمعی از ماموران آتش‌نشانی این است که ترافیک ، ازدحام مردم در محل حادثه ، سیمهای پوسیده برق ، گاز آشپزخانه ، وجود انبارهای کالا در داخل شهر ، مشکلات عمده آنانست .

تلفن مزاحمین

آقای حسین مطهر گفت که‌بر این مشکلات باید تلفن مزاحمین را اضافه کرد .

وی که پس از ۱۴ سال خدمت در گروه آتش‌نشانها از یکسال قبل تلفنچی ایستگاه مرکز شده است ، اضافه کرد :

گاهی اوقات خانمها ، مستها و بچه‌ها با تلفن سربسرمان می‌گذارند .

وی‌گفت سیمهای پوسیده جریان برق در بعضی ازمنازل وکارگاه‌ها و انبارها باعث اتصالی و ایجاد حریق میشود و اگر علل حریق را بررسی کنند این مورد بیشتر از سایر موارد است .

او افزود دلخراشترین واقعه‌ای که به یاد دارم حریقی بود که در یک آپارتمان خیابان بهار رخ داد . حریق در طبقه‌دوم روی داده بود و من که روی نردبان کامیون ایستاده‌بودم از پنجره به داخل یکی از اطاق‌های آپارتمان آب می‌پاشیدم. به ما گفته بودند که‌درآپارتمان کسی نبوده است ، من ضمن پاشیدن آب اسکلتی را دراتاق مشاهده کردم ولی تصور کردم که مجسمه‌ای بوده،که از جای خود پائین افتاده است ، ولی بعدا که حریق خاموش شد و ما وارد اطاق شدیم دیدیم که زنی سوخته و میان اطاق‌افتاده و براثر فشار آب‌استخوانهایش بصورت «اسکلت کامل» ازبقیه اعضاء جدا شده است .

ترافیك

آقای ناصر رخشانی فرمانده حریق» میگوید: بیشتر آتش‌سوزیها‌از«ته سیگار» است ومشکل واحد های آتش‌نشانی ترافیك تهران است .

او می‌افزاید : برخلاف تصور هدف من از ترافیك صرفا بسته بودن خیابان نیست ، مقصود من رانندگانی است‌که به آژیر ما توجه نمی‌کنند و یا از خلوت شدن خیابان استفاده میکنند و جلو و یا پشت سرما حرکت میکنند تا زودتر بمقصد برسندوبرای مادشواری بوجود می‌آورند .

آقای رخشانی‌فر افزود البته در محل حریق نیز مردم برای تماشا جمع میشوند و ازدحام آنها به اصطلاح دست و پای ما را میگیرد .

وی گفت : یکی از کار های مهمی که انجام داده است این بنزین ریختم و کامیون خاموش شد وکف زدن های تماشاگران حادثه بزرگترین‌پاداش من‌بود.

کپسول گاز

مامور دیگری گفت : کپسول های گاز آشپزخانه نیز یکی‌از مشکلات ما است .

این مامور توصیه کرد که ساکنان خانه هائی که اجاق، بخاری و وسایل گازسوز دیگر دارند بایدازخطرات «گازه‌آگاه شوند و به آنها آموزش لازم داده شود .

آنها باید بدانند که اگرشیر گاز باز بماند ، یا بچه ها آن را باز کنند و یا لوله میان کپسول و اجاق سوراخ شودو گازدرفضای آشپزخانه پراکنده شود، با به صدا درآمدن زنگ در خانه و یا زده شدن کلید چراغ و یا کشیدن کبریت ، آشپزخانه منفجر میشود و آتش میگیرد .

همین مامور ، در مورد سیم های پوسیده موسسات و منازل قدیمی گفت : باید سیمکشی های ساختمان ها ، مخصوصا سیم کشی روی بدنه ، آزمایش شود تا دو صورتیکه پوسیدگی داشته باشند تعویض گردد . سازمان برق بهتر ازهرموسسه دیگری میتواند این‌کار راانجام دهد ، زیرا میتواند برق منازلی را که اقدام به تعویض سیم‌های پوسیده نکنند قطع کند .

این مامور آتش نشانی‌اظهار داشت : خوب است که انبار های کالا ، یا مجهز و مدرن شوند و یا به خارج از شهر منتقل گردند .

۷ ایستگاه

آتش نشانی تهران اینك ۷ ایستگاه مجهز با ۸۰۰ مامور و ۱۲۰ ماشین دارد ، قراراست در آینده نزدیکی، ایستگاه‌های آتش نشانی ، ماشین های آن و نیز عده ماموران افزایش یابند. آتش نشانی برای‌سرعت عمل به واحد موتورسوار نیز مجهز میشود .

آتش نشانی تهران فقط حریق خاموش نمیکند ، بلکه باافراد واحد امداد خود ، کسانی را که در چاه می‌افتند و یا زیر آوار می‌مانند ، نجات می‌دهد.

پیش بینی‌میشود تعدادایستگاه های آتش نشانی که مجانا کار میکنند ، به این علت که تهران به تدریج بصورت یك شهرصنعتی در می‌آیدوکارخانه و کارگاهها وانبار های متعدد در شهر قرار دارد ، به ۲۰ ایستگاه برسد ، افزایش این ایستگاهها ، که هر کدام چند دستگاه کف ساز ، کامیون‌آب پاش، نردبان‌متحرک،آمبولانس وانت و دستگاههای ضدآتش دارد ، کندی ترافیك را جبران میکند .

آمار حریق

طبق آمار موجود ، در سال ۱۳۴۰ ، در تهران ۸۰۰ حریق و در سال ۱۳۴۷ ـ یکهزار و سیصد حریق روی داد . بطور متوسط هر روز ٤ حریق در تهران‌روی میدهدکه غالباجزئی هستند . سابقا بیشتر حریق‌ها، از نانوائی ها و چوب بری ها شروع میشد ، ولی اینك از پوسیدگی سیم برق‌ویابی‌مبالاتی و بی‌احتیاطی مردم که ته‌سیگار و کبریت نیم سوخته را به هر گوشه‌ای که میرسند پرتاب می کنند .

اطلاع

ماموران آتش نشانی، بمحض اینکه پیامی از تلفنخانه دریافت کنند ، با کشیده شدن یك‌زنگ به داخل ماشین ها می پرند و رهسپار محل حادثه میشوند.

مجانی

آخرین ماموری‌که با اوصحبت کردیم، میگفت: به‌مردم توصیه کنید به محض اینکه متوجه حریقی شدند هرقدرکه مختصر باشد به شماره ٤٤٤٤٤ تلفن کنند. و این را بدانند که بابت اطفاء حریق پولی دریافت نمی شود .

ماموران آتش‌نشانی درحال خاموش‌کردن یکی از حریقهای تهران

گاز
آشپزخانه
عامل تازه
حریق

B.F.Goodrich
بی.اف.گودریچ
پیشرو صنعت لاستیك سازی درایران

بیادبود برگزاری جشن
دوهزار و پانصدمین سال
بنیانگزاری شاهنشاهی ایران
عکس رنگی اهدائی
کداك
دو عکس رنگی توأم بقیمت یك عکس
ازفیلم ۱۲۶ روی کاغذ کداك
BONUS PHOTO
CAMERAS
Kodak
FILM
به مغازه هائی که علامت عکس اهدائی کداك را دارند مراجعه کنید .

رشته بازرگانی
دبیرستان دخترانه اخگر
دبیرستان اخگر درسال جاری علاوه بر
کلاسهای دوره راهنمائی رشته‌های
طبیعی ، ادبی و خانه‌داری
برای سال اول رشته بازرگانی ۳۵ نفر دانش آموز می‌پذیرد دارندگان کار. نامه سال سوم متوسطه که معدل آنها از ۱٤ بالاتر است میتوانند ثبت نام نمایند
دوره تحصیلی سه سال وبکسانیکه درامتحانات موفق شوند دیپلم کامل بازرگانی اعطا میگردد فارغ التحصیلان میتوانند باحقوق مناسب در موسسات دولتی وخصوصی استخدام شده یا در مدارس عالی کشور بتحصیل ادامه دهند
نشانی ـ اول امیرآباد شماره ۱۱٦ تلفن ٤۱۳٦۲

مؤسسهٔ انتشارات امیرکبیر
بررسی مسائل مهم وحوادث بزرگ سیاسی‌هند دوران معاصر
زندگی من
چاپ سوم
جواهر لعل نهرو
ترجمهٔ محمود تفضلی

«آگهی مزایده»
«شهردار بابل»
۱۰۷۱۰ ـ ۱۸ر٦ر۵۰
شهرداری بابل یکدستگاه اتومبیل انترناسیونال کمپرسی مدل «ب۱۷٤» با موتورداف یکصد قوه اسب و یکدستگاه آمبولانس جیپ مونتاژ سال ۱۹٦۵ متعلق‌بخودرا از طریق‌مزایده کتبی بفروش می رساند . داوطلبان می توانند همه روزه در سرویس اداری به شهرداری مراجعه و ضمن بازدید اتومبیل ها شرایط کامل شرکت در مزایده رادریافت دارند قبول پیشنهاد تاساعت ده صبح روز ۵ر۷ر۵۰ خواهد بود .
آ ـ ٤۰٤۹۸ شهردار حسام‌الدین هاشمیان

قصه‌ای از عشق،حدیثی از دلدادگی ، حکایتی از دلهای شیفته‌وبی‌آرام برای‌آنانکه‌طالب فیلمهای‌نوواستثنائی‌هستند
از فردا صبح در گروه سینماهای
کاپری ـ آسیا ـ رکس ـ شهوند ـ لیدو
نپتون ـ رنگین کمان ـ همای ـ ژاله ـ پاسارگاد توسکا ـ المپیا ـ چرخ‌وفلک ـ شرق ـ فیروزه و... سیلورسیتی (قلهك)

فریدون فرخزاد و ایرج قادری . سحر . شهلا

دل فیلم
دلهای بی‌آرام
بکار گردانی : اسمعیل ریاحی ـ فیلمبردار مازیار پرتو ـ محصول سینافیلم

خطرا نفجار و جنگ داخلی اسرائیل را تهدید می کند

چند روز پیش «بنحاس‌ساپیر» وزیر دارائی اسرائیل اخطار کرد که (چنانچه صلح برقرار شود ،مشکلات داخلی اسرائیل بیشتر میگردد.)

وضع ایده‌آلی که اسرائیل خواهان آن است ، وضع میان جنگ وصلح است ولی ادامه وجود سایه جنگ بدون جنگ واقعی مردم را بستوه آورده و اعراب و یهود در اسرائیل دست باعتصاب میزنند .

وی معتقد است (اعتصابهای بی‌قاعده اخیر اسرائیل وضع آشفته‌ای بوجود آورده و این کشور را در معرض خطر هرج و مرج داخلی و انهدام نظامی قرار داده است .)

یکی از دهانه های آتش در اسرائیل منطقه اشغالی غزه است . غزه چهار سال است که چون آتش‌فشان میخروشد. مردم غزه که برخلاف سایر مناطق اشغالی که دستی به سرزمینهای عربی دارند ، از یاران خود بدور افتاده ، تصمیم گرفتند که خودشان با اشغالگر مبارزه کنند . زیرا بخوبی میدانند که اعراب دیگر در آتش اختلافات خود میسوزند و یادی از آنان نمی کنند .

«جان بروس کارداین»نماینده پارلمان انگلیس که سفری به منطقه غزه کرده‌بود درباز گشت بکشور خود مشاهداتش‌را بروی کاغذ ریخت ...

او میگوید :

آیا اسرائیل در صدد اجرای نقشه‌ایست تا موضوع سیصد هزار پناهنده منطقه غزه را به آسانی حل کند . طبق این‌راه حل پناهندگان مزبوربه‌صحرای سینا منتقل میشوند و صحرای مزبور ، بعنوان اولین گام در راه‌حل بحران منطقه عربی خاورمیانه مجددا به مصر واگذار میشود .

جهان که امروز سرگرم حوادث دیگری چون ایرلند شمالی و پاکستان شرقی‌ودیگر نقاط است از آنچه در غزه خونین میگذرد دیده فروبسته است .

هنگامیکه باتفاق «کارول جانسون » وارد فرودگاه«لود» شدیم و قصد سفرمان را به غزه گفتیم ، مقامات اسرائیل اعلام کردند ، که مسئول سلامتی جان ما در غزه‌نخواهند بود و به هیچ وجهی نمیتوانیم از اردوگاههای آوارگان دیدن کنیم .

سفارت انگلستان‌هم گزارشات کاملی از آخرین ردوخورد های غزه در اختیار ما قرار داد .

وارد غزه شدیم ...سه‌روز تمام ازاردوگاههای آوارگان دیدن کردیم. با اسرائیلیها و [illegible] ها و نمایندگان سازمان ملل صحبت کردیم و از شهری که آوارگان‌سینا در آن گردآوری شده‌بودند بازدید نمودیم ولی بدون این که ، همانطوریکه اسرائیلی ها مدعی بودند به‌ما آسیبی وارد شود بازگشتیم .

اردوگاههای آوارگان کاملا آرام بود ، برخلاف اردوگاههای آنان در کشور های عربی که سال گذشته از آن دیدن کردم ، زیرا در مقابل هر یك از چادرهای اردوگاههای مزبور حتی‌پسر های ۱۲ ساله اسلحه بدوش ایستاده بودند .

البته در مورد حوادثی که در اردوگاههای غزه روی داده هیچگونه اختلاف نظری وجود ندارد و هیچکس منکر آن نیست .

در بیستم ژوئیه گذشته سربازان اسرائیلی فعالیت خود را در دومین اردوگاه آوارگان بنام «جبالیه» واقع در شهرغزه که در حدود چهل هزار اواره در آن مسکن گزیده‌اند ، آغاز کردند ، و یك ردیف طولانی‌از آلونك های آوارگان را درهم کوبیدند. در همان حال کمیون های یاری به فعالیت افتادند و ساکنین آن آلونك هارابطرف جنوب و در یکصد مایلی‌مسکن اولی در امتداد ساحل تاشهر سابق عریش مصر انتقال دادند. چند روز بعدهمین‌اقدام در مورد سومین اردوگاه بنام «بیچ» در اطراف شهر غزه به موقع اجرا گذاشته شدو این روش‌ونقشه انتقال اوارگان همچنان ادامه دارد .

قتل بنام امنیت

علت اصلی اقدامات اسرائیل آن است که امنیت را درغزه برقرار و بتواند راههای‌وسیعی برای عبور قوای خود باز کند تا بتواند به آسانی از میان اردوگاه ها به‌ویژه جبالیا وبیچ و شاید «رمح» عبور نمایند و به تعقیب‌چریك بپردازندوامنیت را به‌سوداسرائیل برقرارنمایند.

اسرائیلی ها می گویند که فقط ظرف یکماه سی‌و یك‌حادثه در منطقه غزه روی داد که‌طی آن بیست نفر کشته شدند.

ولی هرقدر اسرائیل سعی نماید امنیت را در غزه برقرار سازد ،روزی‌نیست که انفجاری شنیده نشود و عده‌ای در خاك وخون نغلطند .

پلنگان سیاه

این گوشه‌ای از نارضائی اعراب‌داخل اسرائیل‌بود و طبق اظهار وزیر دارائی آن کشور (اعتصاب های‌بی‌قاعده اخیروضع آشفته‌ای در اسرائیل بوجود آورده و آن کشور را درمعرض هرج و مرج قرار داده‌است .)

دولت اسرائیل که با این اوضاع روبرو گشته سعی‌می نماید اخبار آن از مرز های اسرائیل خارج نشود وبسمع یهودیان نقاط دیگر نرسد زیرا این امر مانع مهاجرت یهودیان باسرائیل میشود.

اخیرا اسرائیل از انتشار اخبار فعالیت « پلنگان سیاه» در میان یهودیان آمریکا به وحشت افتاده زیرا انتشاراین اخبار عده زیادی از یهودیان آمریکا را که‌آماده مهاجرت به اسرائیل شده بودند از مسافرت منصرف ساخت.

گوشه از تظاهرات یهودیان آسیائی و افریقائی موسوم به «پلنگان سیاه» در اسرائیل .

«مناحیم بروش» عضوکنیست وعضوحزب مذهبی«اگوادات» اسرائیل طی نامه‌ای که‌برای گلدامایرو وزیر شهربانی‌و شهرداراورشلیم فرستاداخطار کرد که چنانچه پلیس از رفتاری که نسبت به مردم متدین اورشلیم کرده‌معذرت خواهی ننماید، باید در انتظار یك جنك داخلی باشیم .

وی در نامه‌خود افزوداگر پلیس برویه‌خود در بازداشت مردم ادامه دهد . اورشلیم‌به صورت میدان نبرد داخلی در می‌آید .

نامبرده همچنین گواهی پزشکی یکصد نفر را که در اثر شکنجه پلیس آسیب‌دیده بودند ارائه داد .

ضمنا مجله « متسبین»ارگان سازمان سوسیالیستی اسرائیل قسمتی از اعترافات اعضای «پلنگان سیاه» را که درمعرض شکنجه و کتك قرار گرفته بودند ، انتشار داد .

«ایریت یعقوبی »که در تظاهرات «پلنگان سیاه» در اورشلیم دستگیر شده اظهار داشته است :

ـابتدا مرا سوار یك‌اتومبیل پلیس کردند و سپس روی‌پسر جوانی پرتاب کردند و مرالگد کوب نمودند . تاب مقاومت نیاوردم . بروی زمین غلطیدم ولی به کتك زدنم ادامه دادند.

هنگامی که یکی از عابرین خواست بمن کمك کند ، اورا نیز به‌زیر کتك گرفتند،دستم را کشیدند به حدی که «رك‌به رك» شد و بهمان حال‌تاداخل سلول زندان بردند .

شب هنگام مرا مجدداًبرای بازجوئی بردند و به زیر کتك گرفتند . دو نفر از افرادپلیس که در شکنجه دادن و کتك زدن بازداشتی ها فعالیت‌بیشتری نشان می دادند .«عنبر»و «الون» نام داشتند .

سایر بازداشتی ها نیزهمین اعترافات را کردند .

این بود گوشه‌ای از وضع آشفته اسرائیل که وزیردارائی آنکشور به آن اشاره نمود :

آیا اسرائیل‌می تواند براین وضع غلبه‌نماید ؟

از مطبوعات عربی

سازمان ملل ومشکل عضویت چین کمونیست

آن سال هیئت نمایندگی جمهوری خلق چین زیر رگبار شدیدی وارد مقر سازمان ملل متحد شد . اعضای هیئت از شش مرد و یک زن تشکیل میشدکه همه‌آنها لباسهای‌خاکستری رنگ پوشیده ودر زیر فلاش دوربین خبرنگاران عکاس قیافه آرام وبی تفاوتی بخود گرفته بودند .

ژنرال «ووهسو ـچان» معاون وزارت امور خارجه چین که ریاست هیئت‌را بعهده داشت اعلامیه‌ای را که قبلا آماده شده بود از جیب خود خارج و با خونسردی شروع بقرائت آن می‌کند . او حضور نمایندگان «کومین‌تانگ» و غیبت جمهوری خلق چین را از سازمان جهانی بشدت مورد حمله قرار داده و اعلامیه را با این جمله بپایان میرساند !

«تا وقتی که سازمان ملل متحد از پذیرفتن نمایندگان واقعی ملت چین خودداری‌کند نه‌می‌تواند در باره یک مسئله مهم تصمیم قانونی اتخاذ کند و نه‌یک مسئله مهم را بویژه‌درقاره آسیا حل کند».

ژنرال «وو» در دوره اجلاسیه بعدی مجمع عمومی در سال ۱۹۵۰، که در آن هنگام در «لیك ساکسس» تشکیل‌میشد شرکت نکرد . در آنموقع نیروهای ژنرال مك‌آرتور در گره زیر پرچم سازمان ملل متحد با نیروهای «کیم ایل‌سونگ» در پیکار بودند ، شوروی نزدیکترین دوست پکن بود وفوستر- دالس ، «جومکارتنی» و یک سیاستمدار جوان امریکائی بنام «ریچارد نیکسون» جمهوری خلق چینی را باابلیس‌مقایسه میکردند .

یک سال قبل از آن در ماه نوامبر ۱۹۴۹ چوئن‌لای نخست وزیر چین که تازه در پکن‌تشکیل جمهوری خلق را اعلام کرده بود ضمن یادداشتی از سازمان ملل متحد تقاضای‌عضویت کرد واخراج نماینده «چیانکائی‌شک» را از این سازمان‌جهانی خواستار شد . این مسئله برای نخستین بار در جریان‌مسافرت ژنرال «وو» به نیویورک در مجمع عمومی مطرح گردید .

درحالی که نماینده هند پیشنهاد کرده بود که فرستادگان پکن جانشین نمایندگان «تایپه» شوند «ویشینسکی» بنام اتحاد جماهیر شوروی رسما درخواست کرد که«گروه کومین‌تانگ» از سازمان ملل متحد اخراج شوند.

ده سال تمام مجمع عمومی حاضر نشد مسئله عضویت چین کمونیست رادر دستور مذاکرات قرار دهد . حتی در سال ۱۹۶۰ باوجود جنجال بزرگی که خروشچف در مجمع عمومی بوجود آورد واز نمایندگان «سخاوتمند» درخواست کرد که بدقت مسئله پیوستن پکن را به سازمان ملل متحد بررسی کنند مسئله چین در دستور کار مجمع عمومی قرار نگرفت تنها در سال ۱۹۶۱ بود که مسئله چین بطور جدی‌در سازمان ملل متحد مطرح شد.

هنگامی که جنگ مسلکی بین مسکو و پکن باوج شدت خود رسیده بود شوروی باردیگر مسئله عضویت چین را در سازمان ملل متحد مطرح کرد ولی این پیشنهاد رد شد ودر دوره اجلاسیه بعدی نیز پیشنهادهای کامبوج وآلبانی در این زمینه رد شد.

امریکائیها تا هشت سال توانستند قطعنامه‌های دعوت‌از چین رابی‌اثر سازند ولی در سال ۱۹۶۵ روشن شد که این استراتژی نیز به شکست نزدیک میشود. دراین سال آراء طرفداران چین کمونیست و چین ملی تقریبا یکسان بود . سرانجام در سال ۱۹۷۰ طرفداران عضویت چین کمونیست اکثریت قابل توجهی بدست آوردند .

نتیجه‌رای‌گیری در بیست وپنجمین دوره اجلاسیه سازمان ملل متحد در سال ۱۹۷۰ باید با دقت بیشتری مورد بررسی قرار گیرد زیرا این رای‌گیری دورنمای رای‌گیری دردوره اجلاسیه سال جاری را روشن می‌کند.

سال گذشته پنجاه ویک هیئت نمایندگی به قطعنامه‌ای که از طرف الجزایر و آلبانی در مورد عضویت جمهوری‌خلق چین تسلیم شده بود رای موافق دادند و چهل ونه نفر علیه این قطعنامه رای دادند.

در یک رای‌گیری دیگر ٦٦ نفر از نمایندگان سازمان‌ملل متحد از نظریه امریکا که عضویت‌پکن را در سازمان منع‌میکرد پشتیبانی کردند و پنجاه ودونفر دیگر با آن مخالفت کردند باین ترتیب امریکائیها یک بار دیگر توانستند درهای مجمع عمومی را بروی نمایندگان چین کمونیست ببندند.

تااوایل تابستان سال جاری وضع بهمین قراربود تا آنکه دعوت نیکسون به چین کمونیست وبهبود روابط پکن ومسکو پیش آمد وازآن پس امریکا سیاست دوچین رامورد توجه قرار داده و میکوشد با ورود چین کمونیست به سازمان ملل متحد چین ملی کرسی خود را در سازمان حفظ کند و این مسئله را ویلیام راجرز وزیر امور خارجه امریکا رسما روز۲ اوت ۱۹۷۱ عنوان کرد. امریکا امیدوار بود که بتواند ژاپن‌را وادار کند که به «دو» دو چین در سازمان ملل متحد رای موافق بدهد ولی اکنون اختلاف نظر شدیدی در این موردبین دوطرف بوجود آمده است. اکثریت حزب دولتی ژاپن معتقد است که این دولت نباید به قطعنامه امریکا در مورد ایفای نماینده فرمزدر سازمان ملل متحد رای موافق بدهد . از طرف دیگر محافل سیاسی توکیو میخواهند به‌هدف اصلی کاخ‌سفید واشنگتن در این ماجرا پی‌ببرند . آنها میگویند که نیکسون‌در سفر آینده خود به پکن ممکن است امتیازات جدیدی به‌چین کمونیست بدهد از این رو یک نوع شك و تردید و عدم‌اعتماد نسبت به اقدامات آینده واشنگتن در محافل سیاسی پایتخت ژاپن بوجود آمده که دو کشور را از همکاری نزدیك در مسائل مختلف بین‌المللی بویژه مسئله عضویت چین درسازمان ملل متحد باز میدارد.

امسال ظاهرا در دوره اجلاسیه آینده مجمع عمومی سازمان ملل متحد نمایندگان بسیاری از کشورها که تاکنون به عضویت چین رای مخالف میدادند و یا ممتنع بودندبه‌نفع جمهوری خلق چین رای خواهند داد ولی اشکال کار دراین است که دولت چین عضویت خود را در این سازمان باخراج نماینده تایپه موکول کرده است در حالی که امریکا کوشش می‌کند بهرترتیب که باشد متفق قدیمی خود را درعضویت سازمان بین‌المللی نگهدارد.

خاطرات محمد حسنین هیکل ازسالهای حکومت جمال عبدالناصر

ـ۲ـ

تلفن چرچیل به آیزنهاور ،روابط ناصر راباآمریکابرهم‌زد..

دالس‌میکوشیدناصررا برضدشوروی تحریک کند...

جمال عبدالناصر و جان فوستر دالس دو مردی که سرنوشت میخواست در تاریخ مدرن خاورمیانه شگرفترین اثرات را برجای نهند ، در یازدهم ماه مه ۱۹۵۳ ، برای نخستین بار در ضیافت شام سفارت آمریکا در قاهره باهم دیدار کردند. شام ساده‌ای‌بود. سوپ ،ماهی ، بره ـ ودسر بستنی. اما دیدار آندو بسیار مهم وسرنوشت ساز بود.

دالس در آن موقع بادو هدف به قاهره آمده بود . نخست اینکه بکوشد صلح را بین اعراب و اسرائیل برقرار کند. دوم اینکه اتحاد شوروی رادر این منطقه تحت نفوذ متحدان سیاسی و نظامی امریکا قرار دهد . طرحی که او آنرا با التهاب فراوان دنبال میکرد و کانون اصلی کلیه اقداماتش در خاورمیانه بود.

آنزمان دو ماه از عزل‌فاروق میگذشت وژنرال نجیب هنوز رهبر انقلاب مصر بود . لیکن همگان میدانستند که پشت‌پرده ناصر قدرت راستین را بدست دارد .

وآنچه ناصر میخواست‌اسلحه بود ، که یاری آن بتواند از کشورش درقبال تجاوزاسرائیل مدافعه کند.

بدینسان «دومرد»، قهرمان خاکستری موی غرب و سرباز جوان انقلاب ملی ، برسرمیز طعام نشستند.هریک پایه‌های متمایز نسبت به نتیجه‌ای که‌از این ملاقات درسر داشتند.

گسترش نفوذ

سفر وزیر خارجه آمریکا به مصر مقارن با ایامی صورت میگرفت که تصویر آمریکا در خاورمیانه به ابهام ونیرگی گرائیده بود. بریتانیا وفرانسه دو امپراطوری‌مورد نفرت مردم بودو اتحاد شوروی درفاصله‌ای دور قرار داشت و از سوئی «کمونیسم» مخالف آرمانهای مذهب اسلام بود. لیکن آمریکا از جنگ دوم جهانی غنی‌ترو نیرومندتراز دیگران سربرآورده بود و اینک میکوشید نفوذخود را در مناطق دیگر گسترش دهد.

در چنین‌حال و هوائی بود که ماهها پیش از ورود دالس، ناصر گامی برداشت که به حوادث بسیاری انجامید : از آمریکا خواست به مصر اسلحه بدهد.

واکنش اولیه آمریکا باین خواست ناصر ابراز شگفتی بود. آمریکا خاطرنشان کردکه قبلا قرارداد محرمانه‌ای میان این کشور و دولت ملک فارق انعقاد یافته و آمریکاتعهد کرده اسلحه به ارزش ۶میلیون دلار در اختیار مصر قراردهد. آمریکا و مصر لیست خرید معامله اسلحه را نیز تهیه‌کرده بودند . لیکن وقتی ناصرلیست خرید را مطالعه ووارسی کرد. دریافت که لیست خرید با خواستهای‌وی‌مغایرت‌کامل‌دارد. دولت فاروق از بیم واضطرابی که نسبت به امنیت داخلی داشت زرهپوش . مسلسل و دیگر سلاحهای مورد نیاز کنترلهای داخلی ، به امریکا سفارش داده بود . اما ناصر، تانک ـهواپیماـ توپخانه و کشتی میخواست تا مرزها و قلمروهای کشور را از تهاجم دشمن مصون نگهدارد .

در اکتبر ۱۹۵۲ آمریکا از مصر خواست لیست سلاحهای مورد نیز خود را تهیه کند .

سلاح های جدید

این لیست به وابسته نظامی آمریکا در مصر تسلیم شد. اقلام اصلی این لیست‌تجهیزات برای یک لشکر زرهی شامل تانک ،وسائط حمل و نقل ، توپخانه و آتشبارهای ضدتانک وسه اسکادران جت جنگنده بود.

چنین مینمود که اوضاع بر وفق مراد است . یک هیئت نظامی مصری بریاست علی ـ صبری تشکیل شد وبواشنگتن رفت تقریبا همگان نسبت‌بنتایج کامیاب سفر این هیئت نظامی اطمینان داشتند.

ناصر خود چنان نسبت به توفیق این هیئت مطمئن بودکه در دیداری از یکانهای نظامی خطاب به سربازان گفت :به زودی سلاحهای‌جدید آمریکائی در دستتان قرار خواهد گرفت ونخستین محموله بزودی وارد مصر خواهد شد.

اما روزی که وی با یک افسر درباره سلاحهای جدید آمریکائی گفتگو مینمود ناگهان افسر بوی گفت : قربان ! میترسم بزودی خود صبری و همراهان تنها محموله‌ای‌باشند که‌ازآمریکاوارد مصرمیشوند!..

ناصر این داستان را برای «جفرسون‌کفری» سفیرواشنگتن درقاهره تعریف کرد و از او پرسید: «چه‌خبر شده است». سر علی صبری چه آمده‌است؟ سفیر آمریکابناصر اطمینانهائی داد .

همزمان ، تلگرام صبری از واشنگتن واصل شد که اطلاع می‌داد کارهابخوبی پیش‌میرود. حتی او خواست تغییراتی در فرودگاههای نظامی مصر داده شود که برای فرود جت‌های آمریکائی آمادگی پیدا کند .

با این وجود، زمان‌همچنان سپری شد کریسمس فرا رسید و هیچ رویداد قطعی‌رخ نداد . از سلاحهای آمریکائی خبری نشد . هیئت نظامی به ریاست علی صبری رفته رفته نومید شد. بهوی گفته شدکه اتخاذ تصمیم نهائی عملی‌نیست چون در سیاست دولت امریکا تغییراتی رخ داده است .

جمال عبدالناصر

آیزنهاوردر این ایام زمام امور رااز ترومن بدست می‌گرفت . اما به‌هیئت مصری اطلاع‌داده شد که پرزیدنت جدید نیز درخواست مصر را مطالعه و بررسی کرده و فروش اسلحه به مصر از اولین تصمیماتی است که خواهد گرفت.

چرچیل‌به آیزنهاورتلفن می‌کند .

بدینسان علی صبری دست خالی به قاهره بازگشت و تردیدهائی نسبت به توفیق‌نهائی ماموریت او پدید آمد . مع‌هذا احساس عمومی این بود که مصر قبلا سه ماه صبر کرده‌و حال یارای این را دارد که ماه دیگری را تابروی کارآمدن پرزیدنت جدید ، شکیباباشد.

اوضاع براین روال بودکه جان‌فوستر دالس در بهار۱۹۵۳ وارد قاهره شد. او وپرزیدنت ناصر در اولین ضیافت شام‌دو ساعت به گفتگو پرداختند . ناصر فورا موضوع سلاحهارا پیش کشید و دالس توضیح‌داد که چرا دولت جدید در ارسال سلاحهای مورد نیاز مصرتاخیر روا داشته است . او گفت سروینستون چرچیل به‌پرزیدنت جدید آمریکا تلفن کرده و از او مصرانه خواسته است از فروش اسلحه به مصر خودداری ورزد.ونگذارد سلاح های آمریکائی در راه کشتار سربازانی که‌تحت لوای‌آیزنهاور در جنگ دوم جهانی‌جنگیده‌اند بکار افتد.

سازمان دفاعی

دالس به ناصر توضیح‌داد که تلفن چرچیل و توصیه او شدیدا درآیزنهاور موثر افتاده ولیست‌سلاحهای‌مورددرخواست مصر را مطالعه کرده است.پس از بررسی به‌این نتیجه رسیده است که لیست حاوی سلاح های کوچک چون بازوکا ـ مسلسل بوده که میتواند دریک پیکار چریکی علیه سربازان انگلیسی در کانال سوئز بکار رود .

دالس از موجه بودن اضطرابات چرچیل با ناصر سخن گفت که بدینترتیب آیزنهاور تصمیم گرفته است اقدامی در این زمینه به عمل نیاورد . با اینکه او کاملا فروش اسلحه به مصر را رد نکرده اما آن را در پرونده «موکول»ها بایگانی کرده بود. بعدها آشکار شد که لیست‌ملک فاروق را در اختیار آیزنهاور گذارده بودند نه لیست ناصر راکه سلاحهای آمریکائی را برای دفاع‌از قلمروهای‌کشورش می‌خواست.

دالس خطاب به ناصر گفت باعلاقمندی درخواست مصررا مجددا موردبررسی قرارخواهد داد و خواهد کوشید مشکلات موجود میان مصر وبریتانیا را حل و فصل کند.

دالس پس از این قول و قرار مسئله مورد علاقه خود رامطرح کرد : مصر نسبت به امضای قراردادهای ضد کمونیستی چه کرده است ؟ وخواستار تشکیل سازمان‌دفاع منطقه‌ای خاورمیانه شد.

ناصر از دالس پرسید : چرا باید زیربار چنین‌پیمانهای مدافع برود واینده پیمانها مدافع چه کشوری است ؟ دالس‌پاسخ داد: «علیه‌اتحاد شوروی»!...

ناصر شگفت‌زده‌شد: «چرا»؟ اتحاد جماهیر شوروی هزاران میل از ما فاصله دارد و تاکنون هیچ زحمتی برای ما فراهم نیاورده . هرگز پایگاهی در اینجا نداشته است. اماانگلیس ها هفتاد سالست که اینجا هستند !.

دالس گفت: بسیارخوب اما تحت پیمان دفاعی مورد نظر. انگلیس‌ها اینجا و درپایگاهی مستقر خواهند بود که به‌پیمان تعلق دارد . آنها هرگز اجازه نخواهند داشت پرچم بریتانیا رابه اهتزاز درآورند آنهازیر پرچم پیمان خواهند بود.

ناصر پاسخ داد : اگر من به مردم کشور خود بگویم که انگلیس اشغالگرتغییر رویه‌داده و اینک می‌خواهد با تغییرپرچم با ما شریک شود . آنها بمن خواهند خندید . من چگونه میتوانم به آنها بگویم من با قاتلی که آنسوی کانال وفقط ٦٠ میل با من فاصله دارد و هفت تیر بدست می‌فشرد روی هم می‌ریزم اما از ان دیگری که هزاران میل با من فاصله دارد و فقط چاقوئی بدستدارد بیمناك و مضطربم !...

مردم باید نخست به استقلال خود اطمینان یابند آنگاه بفکر دفاع از این استقلال بیفتند . پس ما حاضر نیستیم در باره هیچ پیمانی به‌گفتگو بنشینیم مگر بااراده آزاد این کار را ضروری تشخیص دهیم.

ادامه دارد

رجل برجسته‌ای که اینك نیست

خروشچف،شوروی راباجهان آشتی داد

اگر نیکیتا خروشچف در سن شصت سالگی فوت کرده بود، هرگز مانند امروز کاردانی و رهبری صحیح او نمایان نمیشد. اگر زندگی نخست وزیرپیشین روسیه در سال ۱۹۵۴ خاتمه یافته‌بود مردم شوروی‌خروشچف را یکی از خدمتگذاران بی‌اراده استالین می پنداشتند. اگر خروشچف چند ماهی پیش از مرگ دیکتاتوری چون استالین فوت کرده بود ،شاید جهانیان نمیتوانستند از زبان یك شخصیت مورد اعتماد حزب کمونیست شوروی، ازجنایاتیکه استالین مرتکب شده است آگاه شوند . او زنده ماند تا حقائق را فاش کند و پرده‌از اعمال جنائی استالین بردارد .

ثروت مناسب

نیکیتا خروشچف در ۱۹۱۸ یعنی در عنفوان جوانی و در بحبوحه‌انقلاب بولشویکی‌بحزب کمونیست پیوست و انرژی‌ایام جوانی و تجارب سالهای کهولت و تخصص هائی را که پس از ۳٦ سال خدمات مختلف‌حاصل کرده بود پس از مرگ استالین مورد استفاده قرار داد . این موضوع مطلبی است تائیدشده آنچه ناگفته مانده مبارزاتی است که وی در تمام ۵۲سال گذشته‌دنبال کرده است.چه‌اودر ۲٤ سالگی وارد فعالیت های سیاسی شد و از همان اوائل بارقباء سرسخت مواجه بود. همیشه علیه خروشچف توطئه میشد و او شجاعانه طرحهارا خنثی میکرد . کشمکش های مداوم بین گروه رهبری دوره استا . وحملات پنهانی و آشکار علیه روستازاده و کشاورزیکه مزارع گندم را ترك کرده وارد جرگه سیاستمداران‌شده بود ، موجب شد که وی از حمایت طرفدارانی پروپاقرص برخوردار شود .

نفرت وی از جاسوس بازیهای استالین همیشه آشکار بود . استالین به هیچکس اعتماد نداشت و همیشه جاسوسی را مامور میکرد جاسوس دیگری را زیر نظر داشته باشد و در نتیجه نیروی فکری اعضاء دولت کشته و محو میشد . اماآنانکه به نیروی فکری خود اهمیت‌می دادند دائما در انتظار فرصت مناسب بودند تا از استالین انتقام بگیرند و سیاست‌زیان‌ـ بخش او را محکوم کنند . بین صدهامخالف‌استالین‌این کشاورز سابق سیاستمدار کمونیست یعنی خروشچف بود که عملا استالین را به مردم شوروی شناساند .

وی دردوره دیکتاتوری‌استالین ستمها دیده وقلدریها را تحمل کرده بود که سه مورد آنرا هرگز فراموش نمیکرد . چه

بقیه در صفحه ۱٤

کاریکاتور از : ابزرور (چاپ لندن)

اطلاعات ...

جشن دوهزار و پانصدمین سال شاهنشاهی ایران

در آستانه جشن‌های شاهنشاهی

مردم باید ادارات دولتی را خدمتگزار خود بدانند نه ارباب!

نامه‌ای داشتیم از یك خواننده عزیز که پیرامون یکی از معضلات اجتماعی نوشته شده و ما عینا آنرا نقل میکنیم :

در سلسله مقالاتی که اخیرا در صفحه جشن‌ها پیرامون حقایق جشن‌های بنیانگذاری شاهنشاهی ایران چاپ میشود دربین طبقات مختلف حسن‌اثر داشته و نشان میدهد که حقایق را همیشه میتوان با متانت و حسن نظر مطرح کرد . بااستفاده ازاین فرصت شخصا میخواستم توجه متصدیان مقالات این صفحه رایگبار دیگر ، در آستانه با شکوه‌ترین جشن مملکت به موضوع و فلسفه انقلاب اداری جلب کنم . این ایده‌ای که خواننده عزیز ما داده است حقیقتا قابل‌گفتگوست . در سال‌های اخیر در کنار کارهای بزرگ وبرنامه‌های‌انقلابی نظیر اصلاحات ارضی و تشکیل سپاهیان مختلف و مفید، برنامه‌ای نیز برای ایجاد و پیشبرد یك انقلاب اداری ریخته شد ولزوم چنین برنامه‌ای هم کاملا احساس میشد زیرا این طبیعی بود که‌وقتی سیستم و شیوه کهنه‌ای متروك می‌شود تمام عوارض ناشی از آن نیزباید منسوخ شود تا جامعه هماهنگ باشیوه‌های انقلابی جدید در تمام جهات‌پیشرفت‌کند . وقتی فئودالیسم کهنه وقدیمی در کشور ما از بین رفت ، میلیون‌ها دهقان که اسیر تمنیات غیر مشروع فئودالیسم بودند ناگهان‌از بند خواست‌های جبارانه فئودال‌ها آزاد شدند طبعا لزوم یك انقلاب اداری برای فرو ریختن تمام ضوابط و معیارهای ناشی از سیستم فئودالیسم که در ادارات حاکم بود نیز ضروری بنظر میرسید . لازم بیادآوری نیست که پابپای شیوه‌های فئودالیستی و روابط ارباب ورعیتی در روستاهاو شهرهایکنوع روابطارباب و رعیتی نیز در ادارات دولتی بین کارمندان و مراجعین برقرار بود . ارباب رجوع که بیشتر مردم ساده ، کسبه خرده‌پا ، طبقه متوسط بودند طوری در ادارات پذیرفته میشدند که گوئی این عده همان «رعایا»ی خان و فئودال هستند که باید ساعت‌ها پشت در منتظر بنشینند تا الطفخان کی شامل حالشان شود و دست لطفی بر سرشان بکشند . مامور دولت خاصه طبقه روسا گوئی ارباب مراجعین بودند نه خدمتگزار ، گوئی آنها بودند که نان و آب مراجعین خود را میدادند نه آنکه خود «مواجب»خورمردم بودند درنتیجه هر وقت فردی عبورش به اداره‌ای می‌افتاد با خفت و خواری پذیرفته میشد، جواب سر بالا میگرفت ، با ترش‌روئی و فیس‌و افاده رئیس و مرئوس روبرو میشد و طبیعی است که در جامعه‌ای که بشیوه انقلابی به حکومت جبارانه فئودال‌هاخاتمه داده و میلیون‌ها دهقان را از بند آزاد کرده چنین روحیه‌ای‌در ادارات و موسسات دولتی قابل قبول نبود و بهمین دلیل بفرمان شاهنشاه آریامهر ماده جدیدی بر مواد چندگانه انقلاب شاه و مردم افزوده شد و اجرای برنامه انقلاب اداری عنوان گردید. در این زمینه کوشش‌های زیادی برای اجرای اصول انقلاب اداری صورت گرفت ولی همانطور که در کنگره حزب ایران نوین و حزب مردم هم عنوان شد متاسفانه هنوز آنطور که‌بایدو شاید انقلاب اداری به مفهوم وسیع کلمه در دوائر دولتی پیاده نشده ، هنوز مسئولیت‌ها مشخص نیست ، مردم و مراجعین دچار قوانین و مقررات و تشریفات زائد و دست‌وپا گیری هستند، هنوز هرکس به‌اداره‌ای مراجعه می‌کند کمتر راضی خارج میشود، اصل تبعیض‌بکلی ریشه‌کن نشده و خوش‌بین‌ترین آدم‌ها بعد از خروج از عمارات دولتی دچار تردید و وسواس میشوند. تقاضائی را که به آسانی میتوان در چند دقیقه انجام داد چند روز بطول می‌انجامد ، برای بعضی دوائر دولتی«وقت» مراجعین ارزشی ندارد ، امروز نشد فردا ، اما برای مردمی که در یك جامعه پر شتاب صنعتی زندگی می‌کنند دیگر تحمل «امروز و فردا» میسر نیست ، طرز برخوردها علنا ناخوش‌آیند است، هرکس آشنائی دارد به نسبت میزان دوستی و نفوذ کارش سریع‌تر انجام میگیرد و خلاصه اینکه اگر نسل گذشته ایران اجبارا چنین رفتاری را در ادارات قبول کرده‌وپذیرفته‌اند جوانان مملکت در مراجعه به دوائر دولتی هرگز نمی‌توانند تبعیض ببینند و دم نزنند ، کم‌کاری و بی‌توجهی به‌بینند و سکوت کنند و لاجرم در شرایط جامعه انقلابی ما ،امروز بیشترین نارضایتی‌ها از شیوه کار و روحیه فئودالیسم اداری است تا آنجا که گاه آدم‌های زودرنجی پیدا میشوند که‌اینهمه کارهای غول‌آسا و بزرگ را که در مملکت ما شده ، درمقابل روحیه نامطلوبی که بر ادارات حکمفرماست نادیده گرفته و به صف منفی‌بافان می‌پیوندند . خوشبختانه این مسائلی که مطرح کرده‌ام چیزی پنهانی نیست ، عوامل دولت و احزاب هم بارها و بارها شدیدا و صراحتا خواستار انقلاب اداری‌شده‌اند. اینك که ملت ایران در کار برگزاری جشن‌های بنیانگزاری شاهنشاهی و تمدن خویش است و در آستانه این جشن هم در کابینه تغییراتی حاصل شده، انتظار مردم اصلاح‌طلب اینست که هدف‌های انقلاب اداری بطرزی قاطع و چشمگیر در تمام موسسات و دوائر دولتی اجرا شود و همانطور که اساس فئودالیسم در ایران ما زیرو شده ، این روحیه ناسالم‌فئودالیسم اداری هرچه زودتر برچیده شود و مردم ادارات و موسسات دولتی را حقیقتا خدمتگزار خود بدانند نه ارباب خویش .

در جشن های شاهنشاهی هنر سفال سازی تجدید حیات‌میبابد

هنر سفال‌سازی در ایران سابقه هفت‌هزار ساله دارد

امروز هنرمندان سفال‌ساز سعی میکنند تلفیق هنرمندانه‌ای از هنر سنتی و مدرن بوجو آورند

سفال و کاشی

هنر سفال‌سازی در ایران سابقه هفت هزار ساله دارد . کاوش های باستانشناسان در نقاط مختلف سرزمین ما نشان می‌دهد که این هنر دستی با گذشت قرن‌ها سرزنده در خاك به جای مانده است .

کاسه‌ها ، قدح‌ها و کوزه های سفالین که در حفاریها بدست آمده است ، مبین اینست که هنرسفال سازی از جهت شکل و نحوه کار در دوره ساسانیان تغییر فاحشی کرده است .

در اوائل اسلام‌هنرکاشیکاری در ایران ، به اوج قدرت و زیبائی واستحکام رسید . ذوق و هنر خلاقه ایرانیان در کاشی‌هائی که بعد از ده قرن ،عوامل طبیعی نتوانسته است خللی در آن‌ها پدیدآورد ، به خوبی‌مشخص‌است از این نمونه‌ها در گوشه و کنار کشور ، در کاشی های مساجد ، فراوان می توان یافت .

عالیترین کامیابی

درباب سفال وکاشی ایرانی ، سخن بسیار گفته‌اند که به‌نمونه‌ای از آن‌هم در اینجا اشاره می‌کنیم. در کتاب « تاریخ ایران از دوران باستان تا پایان سده هیجدهم » نوشته گروهی از ایران شناسان شوروی ، ترجمه کریم کشاورز ، می خوانیم :

« ... ظروف سفالی‌باماده‌زجاجی براقی که حاکی یا حاجب ماوراء بود و برنگهای گوناگون (براثر پختن مواد معدنی و سرد کردن بعدی آن بدست می‌آمد) پوشیده میشد .

ایرانیان بویژه رنگ آبی آسمانی یا فیروزه‌ای براق را دوست میداشتند . رنگ آبی لاجوردی و لعاب براق و سفید قلعی نیز بکار میرفت .

لعاب ابلق و نقش و نگار یکرنگ ویا چند رنگ ، زیر یاروی ماده براق نیز رواج داشت .

عالیترین کامیابی‌هنرسفالینه‌سازی در ایران در قرن دوازدهم بدست آمد وآن لعاب صیقل طلائی بود که درخشش فلزی مختلف‌اللون داشت ...

این لعاب را « لیقه » میگفتند و ظرف را در دو کوره می‌پختند ... لعاب صیقلی طلا در ظروف و دیسها و کاشی‌های تزئینی ابنیه و بخصوص سردرهاوگنبدهامحراب و مساجد بکار میرفت و بسیار زیبا بود .

قدیمترین کاشی

قدیمترین کاشی که باین لعاب پوشیده و بما رسیده مربوط‌بسال ۱۲۱۷ مـ ٦۱٤ هـ می‌باشد ولی شکی نیست که اینگونه کاشیها در قرن ۱۲ نیز ساخته میشده . ایران‌زادگاه کاشی با لعاب صیقل براق و طلائی‌است و در اروپا وکشور های خاوردور از طرز تهیه آن‌کمترین‌اطلاعی‌نداشتند...»

باری ... اگر خاتم‌سازی اصفهان وشیراز ، قالی‌بافی کرمان ، زری ومخمل بافی کاشان ، نقره‌کاری بروجرد شهرتی دارد ، همدان‌هم به سفال و سرامیکسازی می‌نازد. در لالجین همدان چندین کارگاه سرامیکسازی و سفالگری به کار مشغولند .

شکل دلخواه برای ساختن کاشی معرق توسط استاد طراح برروی کاغذ منتقل می شود ـ این اشکال‌که با شماره معین می شوند بریده شده ودر روی کاشی بارنگهای مختلف و مورد احتیاج ، چسبانده می شود و بعد به دست استاد « لبزن» میرسد.

طرز کار

در کارگاه سفالگری خاك‌رس در دستگاه مخصوصی شسته میشود: دستگاه فیلترپرسی مواد آهکی خاك را می گیرد تا پس از اینکه پخته شد دیگر پوسته نشود . در ضمن هنگام الکک‌کردن وفشرده شدن مواد دیگر آن‌هم از بین می‌رود و برای سفالگری آماده می شود .

خاك‌رس تمیز شده که به گل‌رس تبدیل شد ، « ورزکار » آن را ورزمی دهد ، یعنی گل را مدت درازی مالش می دهد تا قوام آید .

استاد چرخکار گل آماده شده را روی چرخ می گذارد و در حالی که با پایش چرخ را به حرکت درمی‌آورد ، با دستهایش گل را که می‌چرخد به هرشکل‌که‌بخواهد درمی‌آورد . مرحله نخستین با خشک‌شدن این گل‌به‌پایان‌می‌رسد. پس از آن نوبت سمباده‌زدن‌است. بعد از سمباده‌زدن ، برای پخت اولیه ، آنرا در کوره‌ای که ۱۰۰۰ تا ۱۰۵۰ درجه حرارت دارد ، قرار می دهند ، پس از اینکه‌پخت لعاب لازم روی آن زده می شود تا برای پخت دوم (پخت لعاب) آماده شود .

لعاب کاشی‌کاری و سرامیک از مواد اولیه سنگ چخماق واکسید فلزات قلع ، سرب و مس برای رنگ های مختلف ترکیب و درست شده است.

بعد از اینکه لعاب دلخواه را برروی گلی که پخت خام آن‌پایان یافته است ، زدند ،آنرادرکوره‌ای با حرارت ۹۰۰ تا ۹۵۰ درجه سانتیگراد قرار می دهند . بااین پخت کار سرامیک و یا کاشی پایان گرفته است .

البته گاهی پیش می آید که این پخت ٤ تا ٥ مرتبه تکرار شود و این بستگی دارد به سفارش و خواست تهیه کننده و تزئین ، رنگ‌ها و نقش های روی آن .

ورزدادن گل‌رس برای ساختن کاشی کمتر از سرامیک‌می باشد . برای شکل‌دادن کاشی از قالب های فلزی استفاده می شود . در ساختن کاشی‌هم می‌توان‌ازگل‌رس، پودر و خاك رس استفاده کرد . با لعابی که بر روی سرامیك یا کاشی زده می شودوحرارت‌لازمی که لعاب می‌بیند کاشی و سرامیک قوام و استحکام یافته ، در مقابل اسید ، آب و عوامل دیگر طبیعی مقاومت می کنند .

کاشیکاری

برای نصب کاشی در بناها و ساختمان‌ها راههای مختلفی وجوددارد .

کاشی سازی معرق که در اکثر بناها برای تزئین به کار می‌رود ،کاری است شبیه معرق کاری در منبت‌کاری .

استاد طراح کاشی‌ساز درکارگاه کاشی‌سازی ، نقش های مختلف را با شماره‌گذاری از روی کاغذ برروی کاشی منتقل می کند واین ابتدای کار معرق‌کاری‌درکاشی‌سازی است .

کار « لبزنی » که در مرحله‌دوم

بقیه در صفحه ۱۰

نقش کاشیکاری در ساختمان میدان شهیاد

در کارگاه کاشی سازی اداره کارگاههای هنری وزارت فرهنگ و هنر ، کاشی های بنای یادبود شهیاد آریامهر توسط هنرمندان کارگاه ساخته میشود .

تاکنون درحدود ۱۸۰۰ مترمربع از این کاشی‌ها آماده شده و بقیه آنها نیز در شرف پایان گرفتن است .

بنای یادبود شهیاد آریامهر که درسه راهی مهرآباد در جاده کرج ساخته می‌شود در میدانی بوسعت کلی صد و دوازده هزار مترمربع قرار دارد فضای اطراف بنا و پارك عمومی ۷۵ هزار مترمربع است .

ارتفاع بنای یادبود ٤۵ متر وبا شیوه های اصیل معماری ایرانی ساخته می‌شود درمحوراین‌بنا طاق‌ساسانی بارتفاع ۲۱ متر بنا می‌شود که کاشیکاری های ایرانی برفراز آن قرار خواهد گرفت .

در قلب بنا و در طبقه پائین موزه های سیاسی ـ اجتماعی ایران طی۲۵قرن شاهنشاهی‌ایجاد میشودکه در آنها البسه و تجهیزات ادوار مختلف که بمناسبت جشن شاهنشاهی تهیه می‌شود وهدایائی که باین خاطر میرسد و آلبوم های عکس تاجگذاری اعلیحضرتین و عکس های دوران سلطنت پرافتخار شاهنشاه آریامهر در آن حفظ و نگهداری می‌شود ودراطراف‌موزه‌های دیگری پدید می‌آید.

در زیر راهرو بنای یادبود مدرن ترین سالن سمعی و بصری ساخته خواهد شد .

در اطراف بنای یادبود شهیاد آریامهر غرفه هائی ساخته خواهد شد که هرکدام بانقوش مشخصی معرف زندگی و داستان یکی از سلسله های شاهنشاهی ایران می‌باشد .

برای ساختن بنای یادبود شهیاد آریامهر و میدان یادبود ۱۷ مهندس ، یکصد کمک مهندس و ٤۰۰ کارگر فعالیت دارند طرح بنای یادبود شهیاد آریامهر توسط یک مهندس ایرانی ارائه شده است .

ساختمانها و مؤسساتی که بمناسبت جشنها در شهرهای ایران برپا میشود

در شهرهای ایران علاوه برتزئین بناها و خیابانها ، دهها کار عمرانی صورت میگیرد که طبق گزارش خبرنگاران‌ما ازنقاط‌مختلف، در زیر بنظر خوانندگان‌عزیز میرسد .

در استان سیستان و بلوچستان ۵۷ طرح عمرانی دردست اجراست‌که همزمان با جشن شاهنشاهی خاتمه می‌یابند . این۵۷طرح‌عمرانی که سیمای استان سیستان و بلوچستان را کاملا دگرگون خواهد ساخت‌شامل‌ساختمان بیمارستان ، تامین آب آشامیدنی ، برق ، راه های روستائی، طرح‌های‌بهداشتی و ساختن میهمانسراست.

در سبزوار و طبس

شورای کشاورزی جشن های شاهنشاهی استان خراسان در شهرستان های

بقیه در صفحه ۱۰

پیشنهادها و نظریات مردم در جشنهای شاهنشاهی

تلفن ۲۱۱۲۳۳ دفتر جشنهای روزنامه اطلاعات هر روز صبح و بعد ازظهر برای دریافت‌نظریات، پیشنهادها و انتقادهای شما آماده است .

مبدا تاریخ ۲۵۰۰ باشد

● آقای رضا شیمی پیشنهاد میکند مبدا تاریخ درتقویم رسمی کشور از امسال به بعد بجای ۱۳۵۰ تاریخ ۲۵۰۱درج شود و بهمین ترتیب ادامه یابد زیرا ملت ایران یک تاریخ تقویم مذهبی دارد که هجری قمری است و یک تاریخ شمسی که باید نمایش دهنده تاریخ تمدن این ملت باشد وهنگامیکه ما دو هزار و پانصدمین سال شاهنشاهی خود را جشن میگیریم نباید خودمان هزار سال از تاریخ تمدن ملی را نادیده بگیریم .

مواظب تزئینات هم باشید

● آقای حسن داودنیا ازمنطقه یوسف‌آباد تلفنی در مورد تزئینات خیابانهای مرکزی تهران تذکر داد که چون این تزئینات هم مخارجی داشت و هم هنرمندانی برای تهیه آنها زحمت کشیده‌اند باید مواظب باشند که یکوقت کامیون مرتغعی با سیمها گیر نکند و زحمت و مخارج‌را هدر بدهد.

چرا بما اطلاع نمیدهند

● خانم ربابه استرآبادی تلفنی پیشنهاد خود را باینشرح مطرح کرد . همه ما میخواهیم بدانیم برنامه جشن‌ها دقیقا چیست وچه قسمتهائی از رادیو و تلویزیون پخش میشود ، آیا در روز های جشن تعطیل داریم یانه ؟ کسانی که میخواهند به شیراز بروند چه‌باید بکنند اینها سئوالاتی است که ما جوابش را میخواهیم و هیچکس به سئوالات ما جواب درستی نمیدهد .

پیشنهاد آتش بازی در چهار راهها

● آقای علی پردوام کارگر تلفنی پیشنهاد کرد که در ایام جشن‌ها در میدانهای بزرگ‌هرشهرمخصوصا تهران، مراسم آتش‌بازی برگزار شود ضمنادستجات موزیک نیز به نواختن آهنگهای شاد بپردازند .

باز هم توجه بحال زندانیان

● چند نفر باسامی علی امیدنیا ، معصومه طلائی، جوادمنصوری ، ح‌ـ صلواتی بوسیله تلفن از اینکه در این ستون پیشنهاداتی از طرف زندانیان و خانواده‌های آنها مطرح شده ابراز خوشحالی‌کرده وگفته‌اند اکنون‌که‌ملت ایران شکوه‌تاریخ‌خودرا جشن‌میگیرد خوبست توجهی هم به زندانیان و استخلاص‌آنان شود وحداقل‌یکدرجه تخفیف شامل حال زندانیان گردد .

گیسوی کوماچی

باکوماچی خوشگل خوشگلا بشین

خیابان شاه ساختمان آلومینیم تلفن: ٦٦٥۲۴۲

یکعمرلذت

بایکعمرماهی ۸هزارتومان

جایزه بانك پارس

از فردا صبح در سینماهای پولیدور

کسری ـ ادئون ـ ایفل

دراکولا، پرنس ظلمت و تاریکی، خون‌آشام وحشتزای شبهای تیره ، مرده‌ای‌جاندار که‌حتی خاك گور قادر به جلوگیری از خونخواریهای مشئوم اونیست‌باردیگر برای ایجاد ترس و دلهره بیشتر زنده شده است !

SCARS OF DRACULA

کریستوفرلی درفیلم رنگی

دراکولا ـ خونخوار شب

باشرکت : دنیس واترمن ـ جنی هنلی ـ کریستوفرماتیوز

تماشای صحنه‌های این فیلم قلب قوی می‌خواهد !

خرگوشها

خزانهٔ نهالهای منابع طبیعی سبزوار را نابود کردند!

زادوولدسریع خرگوشها، برای اداره‌منابع‌طبیعی سبزوار مشکلی شده است!

خرگوش ها ، نیمی از نهالهایی را که منابع طبیعی برای استفاده در پروژه جلوگیری ازحرکت شنهای روان ، پرورش داده بود ، نابود کردند !

خبرنگار ما در سبزوار گزارش داد : منابع طبیعی برای تثبیت شن های روان در مناطق مختلف و از جمله در « حارث آباد» اقدام به پرورش نهال هائی می کند که پس از رسیدن به رشد کافی در پروژه جلوگیری از حرکت شنها مورد استفاده قرار می‌گیرند .

در سال جاری مسئولان منابع طبیعی متوجه شدندکه خرگوشها نیمی از نهال ها را از بین برده‌اند .

با توجه به اینکه یك‌خرگوش ماده در سال چند بار و هر بارچندبچه‌تولیدمیکند، اینك وجود خرگوش زنگ خطری است برای منابع طبیعی ، زیرا اگر به فوریت پیرامون این مساله اقدام نشود ، در آینده خرگوش ها تمامی نهال ها را ازبین خواهندبرد و اجرای پروژه جلوگیری از حرکت شن های روان با مشکلاتی روبرو خواهد گشت .

اقدام موثر

شنها را دو مسیر باد در سبزوار حرکت می‌دهد، این باد ها یکی شرقی غربی و دیگری غربی شرقی است ، گاه با سرعت کم درحرکتند و زیانی به بار نمی‌آورندولی گاهی سرعت آنها به ۷۲کیلو متر در ساعت می‌رسد و خاك (به شکل توفان) شهر سبزوار را فرا میگیرد، نظیر این باد در خرداد ماه به سوی سبزوار وزیدن گرفت، وخسارات زیادی‌بکشاورزان وارد آورد .

در یکماهه اخیر وزش‌باد بیشر از شرق بوده است ، چون بادی که همراه باخاك از شرق جریان دارد از ناحیه عشق آباد نیشابور حرکت میکندو در این فاصله تاکنون اقدامات‌وسیعی انجام نگرفته است .

استفاده اقتصادی

پروژه جلوگیری ازحرکت شن های روان از طریق‌نهال کاری میبایستی از نظر اقتصادی با «استفاده»همراه باشد ، به این معنی که گیاهانی‌جهت‌نهالکاری‌انتخاب شوند که بتوان از آنها بهره برداری نمود .

همانگونه که در سایر ممالك مرسوم است و کم و بیش وسیله ایستگاه تحقیقات سبزوار عمل شده در پروژه جلوگیری از حرکت شن‌های روان ازطریق نهال کاری، از گیاهانی استفاده میشود که بتوان از میوه آن‌استفاده کرد مانند مو که در دامنه کوهها بخصوص اثر مثبتی داشته است‌وضمن جلوگیری از حرکت شن ها ، میوه آن نیز مورد استفاده بوده است .

ایستگاه تحقیقاتی

باوجود اقداماتی که در جهت تثبیت شن و جلوگیری از پیشرفت کویر به وسیله منابع طبیعی سبزوار به‌عمل آمده و با توجه به بودجه هنگفت و امکاناتی که فراهم بوده و اقدام به نهال‌کاری شده معهذا چون این‌عملیات روی تحقیقات قبلی و برنامه صحیحی استوار نبوده ، آنطور که باید و شاید نتایج مثبتی گرفته نشده و هنوز در امر جلوگیری از توفان خاص سبزوار مسئولان مربوط توفیق چندانی بدست نیاورده‌اند .

با این حال با ایجادایستگاه تحقیقاتی سبزوار به اجرای این پروژه امید فراوان می رود .

گشایش سمینارزمین ومسکن درسنندج

استاندار کردستان : در سراسر کردستان زمینهای مرغوبی وجود دارد که بتدریج در اختیار طبقات مختلف مردم قرار خواهد گرفت .

دیروز سمینار زمین و مسکن اداره کل آبادانی و مسکن کردستان در کاخ استانداری این استان تشکیل شد .

آقای رئوفی استاندار استان کردستان ابتدا سمینار را گشود و سپس طی‌بیاناتی به سیاست دولت درامر تامین مسکن برای‌مردم اشاره کرد و برنامه‌های عمران وآبادانی استان کردستان را مورد بحث قرار داد .

وی گفت تهیه زمین و مسکن از دو سال قبل در کردستان مورد توجه قرار گرفته است و درحال‌حاضر در سراسر کردستان زمینهای مرغوب و مناسب فراوان است که بتدریج دراختیار طبقات مختلف مردم قرار میگیرد .

استاندار تشکیل این سمینار را گام موثری در راه اجرای‌برنامه زمین و مسکن‌خواند واظهارامیدواری کرد که مسئولان اجرائی با استفاده از همکاریهای صمیمانه مردم موفق شوند این برنامه را آنطوریکمورد نظر شاهنشاه آریامهر است در کردستان اجرا کنند .

پس از سخنان استاندار کردستان ، آقای‌مهندس علیمردانی مدیر کل آبادانی و مسکن استان سخنرانی کرد .

خبرنگار ما در سنندج گزارش داد : فرمانداران شهرداران و بخشداران شهرهای تابع استان کردستان دراین سمینار شرکت دارند .

درجلسه انجمن شهرستان شاهی

ده‌ماه‌انتقاد کردیم ونتیجه نگرفتیم!

از تکمیل کادر درمانی بخش «سواد کوه» خبری نیست !

بیست وچهارمین جلسه انجمن شهرستان شاهی بریاست آقای محمد یوسف مقصودی تشکیل شد .

در این جلسه ابتدا نامبرئیس بهداری شهرستان شاهی قرائت گردید . سپس یکی از اعضاء انجمن اظهار داشت با توجه به مراقبت‌های بهداری در وضع نیازهای درمانی‌وداروئی این‌شهر و توابع آن باید گفت که سهمیه داروی بخش «سوادکوه» ازتوابع شاهی کم است و این بخش همچنین ازلحاظ پزشک درمضیقه میباشد وی پیشنهادکرد که‌وزارت بهداری و بهداری استان توجه بیشتری به‌وضع بهداشتی بخش «سوادکوه» داشته باشند.

آقای عباسعلی یوسفی نماینده «جویبار» اظهار داشت :

شهر پانزده‌هزار نفری«جویبار» آب لوله‌کشی ندارد و اهالی از لحاظ داشتن آب آشامیدنی سالم در مضیقه هستند ، بعلاوه شهر «جویبار» دارای دو حمام بوده است که آنها نیز بعلت نداشتن کانال فاضلاب وسیله مهندسین بهداشت تعطیل شده و لازم‌است شهرداری این‌محل درمورداحداث یکباب «حمام» اقدام لازم بعمل آورد .

آقای فضل‌اله نصیری عضو دیگر انجمن شهرستان از وضع نرخ نان‌وگوشت و مایحتاج‌عمومی شهر شاهی گله کرد و افزود : کوچه‌های این شهر اغلب خاکی و پر از زباله و کثافت است ولی با اینحال شهرداری کوچکترین توجهی باین‌امورندارد مثلاخیابان «کفشگرکلا» بیش از دوسال است که برای‌اسفالت خاکبرداری شده و نیمه‌کاره مانده است !

یکی دیگر از اعضاء انجمن گفت : «شاهی» انجمن‌شهر ندارد و قائم مقام انجمن شهر آقای استاندار است . چه خوبست از ایشان درخواست‌گردد تادربهبود وضع شهری و عمرانی و نظافت شاهی دستورات لازم صادر کنند.

آخرین سخنران این جلسه در تاییدسخنان اعضای‌دیگرانجمن در مورد وضع نابسامان شهر شاهی گفت : چندین ماه است انجمن شهرستان تشکیل گردیده و در این مدت‌کلیه جلسات‌انجمن از وضع شهرداری شاهی انتقاد شده ولی مسئولین شهرداری‌کمتر فعالیتی برای رفع نیازمندیها از خودشان نشان نداده‌اند واصولا به‌انتقادات انجمن‌توجهی ندارند !

سرخپوست تقلبی،شرط را برد!

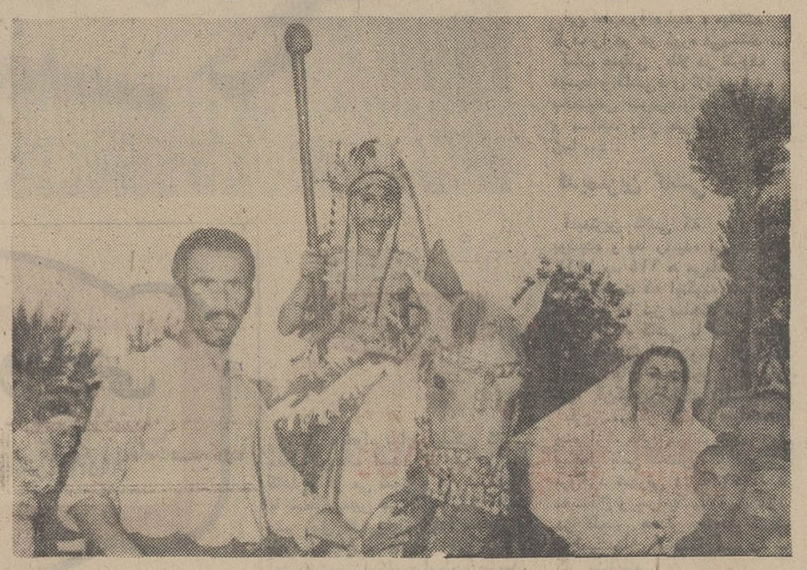

شرط بندی دوجوان خوش ـ ذوق ، باعث شد که صدها نفر ازاهالی یکی‌ازبخشهای خراسان، چندساعتی‌دست‌ازکسب‌وکار خود بکشند و بتماشای مردی برونده‌که شایع بود از جنگلهای غرب‌امریکا به خراسان آمده است !

یکی از این دو جوان بادیگری شرط بسته بود که مردم یکمحله را ظرف مدتی کمتر از نیمساعت در اطراف خود جمع کند « شرط بر سر پانصد ریال وجه نقد بود» جوان مذکور که «حیدر» نام‌دارد بلافاصله دست بکار شد و در اندك مدتی خود را به شکل و شمایلی که ملاحظه میفرمائید درآورد وظاهر شدن اودرخیابان همان و اجتماع صدها زن و مرد و کودك در اطراف او همان ! جالب اینکه وقتی «حیدر» شرط رابرد ومیخواست بخانه‌اش‌برود، مردم باور نمیکردند که او یک سرخپوست تقلبی است و با وحشت ازکناراو فرار میکردند !

۱٫۵ کیلو حشیش درشهرری کشف‌شد

ماموران کلانتری شهرری به سرپرستی سرکار سروان ادیمی از مسافرخانه‌ای واقع درشهرری مقدار یکونیم کیلو حشیش‌بدست آوردند .

متهم بنام «عظمت‌اله رحمت‌اله» با سه تن از همدستانش دستگیر شد و پرونده امر به دادگاه شهرری ارسال گردید .

عابر کشته شد

★ قزوین : اتومبیل‌شماره ۱۲۳۲۹ تهران ب رانندگی غلامعباس بختیارزاده ، که از رشت بسوی قزوین در حرکت‌بود، در۳۶ کیلومتری جاده قزوین ـ رشت در قریه«کوئین»با عابری‌تصادف کرد و باعث مرك وی شد. مقتول ناصر خدابنده نام داشت.

تانکر به رودخانه افتاد

چالوس : تانکر نفتکش شماره ۱۴۹۴۲ شیراز به رانندگی‌حسن مشعوفی هنگام حرکت در جاده سیاه بیشه از مسیر خود منحرف شد و برودخانه سقوط کرد .

گاوسرکش

دخترخردسالی‌را۵ کیلو متر بدنبال‌خودکشاند!!

یك گاو سرکش دختر ۱۲ ساله‌ای را با طناب به دنبال خود کشید و پس از طی مسافتی طولانی هنگامی که جز جسدی متلاشی شده ، از دخترك‌چیزی باقی نمانده بود از حرکت باز ایستاد !

بنابه گزارش خبرنگار ما در گرگان : « فاطمه » دخترك ۱۲ ساله‌ای از روستای قرق (در ۲۵ کیلو متری گرگان) به عادت همیشگی تنها گاوشیر ده‌خانواده خود را به چرا برد و سر طنابی را که به گردن گاو بسته شده بود ، به کمر خود بست .

گاو هنگامی که بخوبی چرید و سیر شد ، ناگهان رم کرد و چون سر طناب به کمر فاطمه بسته شده بود ، او را هم‌بدنبال خود کشید .

اهالی روستا هنگامی که‌متوجه موضوع شدند سعی کردند که گاو را آرام کرده و ازحرکت باز دارند ، لیکن گاو سرکش از مقابل آنها فرار کرد و پس از پیمودن مسافت زیادی خسته شد و ایستاد در حالیکه فاطمه بر اثر کشیده شدن بروی‌بیش از ۵ کیلو متر زمین ناهموار به جسد متلاشی شده‌ای مبدل‌شده بود و فقط نیمه جانی داشت .

فاطمه با کمك سپاهی دانش روستا به پزشك رسانده شدولی قبل از رسیدن به دکتر چشم‌از جهان فرو بست !

واترلو: دروازه‌سرنوشت

نوشته جرجت‌هایر
ترجمهٔ علیرضاطاهری

۷۰

«لوسی » سر برداشت و به کلنل «آدلی » خیره شد :

ـ شما ؟ شما هم مثل من غمگین هستید؟ نه این غیر ممکن است .

سپس بغض گرفته ، افزود :

ـ چطور ممکن است شما غمگین باشید در حالی که با زن مورد علاقه خود نامزد ...

کلنل «ادلی» گفته او را نا تمام گذارد .

ـ نه ، حالا دیگر نیستم .

«لوسی» با ناباوری گفت : یواشتر حرف بزنید معلوم است چه میگوئید ؟

کلنل «آدلی» توضیح داد :

ـ بله ... نامزدی من به آخر رسید. چندان اهمیتی ندارد شاید این هم‌از بخت ناخوش شما باشد که من در چنین شرائطی کنارتان هستم .

« لوسی» که نمیتوانست برق شوق را از دیدگانش پنهان نگاه دارد ، گفت :

ـ بی‌اندازه متاسفم . واقعا نمیدانم‌چه باید بگویم . اگر کاری از دست من بر می آید که ...

کلنل «آدلی» گفته او راقطع کرد :

ـ نه دیگر کاری وجود ندارد ، همه چیز تمام شده است چون من ولیدی «باربارا» هر دو پی برده‌ایم که نمی توانستیم به نامزدی خود ادامه دهیم چرا که‌برازنده‌یك‌دیگر نبودیم وبا هم‌چور در نمیامدیم .

کلنل «آدلی» آهی کشید وافزود :

ـ خوب، من علت ناراحتی خود را گفتم حالا به من اطمینان میکنید . سبب غمگین بودن خودرا میگوئید؟

«لوسی» سر بزیر انداخت و گفت:

ـ اما من شجاعت ابراز آنرا ندارم.

شاید اگرعلت ناراحتی‌خودرا بگویم پشت به‌من کنید وتنهایم بگذارید .

کلنل «آدلی» به‌آرامی دستهایش را بدور کمر «لوسی» حلقه کرد :

ـ من میتوانم به شرافتم سوگند یاد کنم که‌هرگز تنهایتان نگذارم. پس بیائید بنشینیم ...خوب ،حالا بگوئید علت‌اینکه اندوهگین هستیدچیست؟

***

خبر مربوط به پایان نامزدی کلنل «آدلی» در میان دوستانش بارضایت‌و خوشبینی‌تلقی‌شد،همه دوستان«آدلی» آرزومیکردند که‌این‌نامزدی سرانجام برهم بخورد زیرا به آن ترتیب دوست قدیمیشان از هرگونه جنجالی بدور میماند و دیگر کسی ابروان او را در هم گره خورده نمیدید. بااین حال ، وقتی نامزدی «آدلی »برهم‌خورد، گره ابروان او محکمتر شد و نگاه او رنك اندوه و گرفتگی خورد .

ناراحتی کلنل «آدلی» تا بدان حد رسیده بود که لیدی «ورث» به‌شوهر خود گفت :

ـ ای کاش زودتر جنك آغاز میشد تا فکر« چارلز» به آن مشغول شود و بیهوده غصه از دست دادن آن‌زن شیطان صفت را نخورد .

.... و دوك«ولینگتون » در این باره گفته بود :

ـ صمیمانه خوشحالم که نامزدی «آدلی » بر هم خورده است . آن زن با او رفتار خوبی نداشت من‌نمیخواهم یك چنان زنی شخصیت مردان مرا خرد کند و وظائفشان را از یاد آنها ببرد .

در این زمان ،دوك «ولینگتون »سپاه علیه « بوناپارت » را گرد هم آورده بود اما همچنان تقاضای اسبها و سوارکاران بیشتری را داشت تا بر نیروی تهاجم و کوبندگی سپاه خود بیفزاید .

او هنوز باین مسئله می‌اندیشید که سرانجام پادشاه چه وقت خواهد فهمید اوبه سپاهیان بیشتری نیازمند است .

دوك «ولینگتون» در آن شرائط کمتر از جنگ حرف میزد اما بااین وجود باردیگر مستر « کریوی» را پذیرفت تا او را با خبر های خوش به انگلستان باز گرداند . دوك «ولینگتون» در این مصاحبه پیرامون حمله های شدید پارلمان به مسئله جنگ با «بوناپارت» کاملا خونسردو آرام اما کوبنده سخن گفت . مستر «کریوی» پرسید :

ـ آیا عالیجناب دوك حاضرند مرا آگاه کنند که سرانجام این جنگ چه خواهد شد ؟

دوك «ولینگتون» بدون هیچ دودلی و تردیدی پاسخ داد :

ـ من و«بلوخر» این جنگ را بسود خودمان تمام خواهیم کرد ؟

مستر «کریوی» به سپاهیان فرانسه در «آلوست» اشاره کرد و دوك «ولینگتون»درباره آنهاقهقهه همیشگی خود را سرداد :

ـ فکر آن موجودات را اصلانباید کرد ـ نمی‌توانیم روی فرانسویهای مخالف بوناپارت کوچکترین حسابی بکنیم . همانطور که گفتم ، من و «بلوخر» قادریم این کار را بسامان رسانیم .

دراین موقع چشمان‌دوك «ولینگتون» به گروهی سرباز انگلیسی افتاد که از کنار پنجره می‌گذشتند . دوك به آنان اشاره کرد و گفت :

ـ به آنها نگاه کنید ، همه چیز بستگی به آنها دارد . سرنوشت در گروی آنها است ، از این مردان به اندازه کافی در اختیار من بگذارید تا بدون تردید بگویم که جنگ را برق آسا خواهیم برد.

★

دخترخردسالی‌را۵ کیلو متر بدنبال‌خودکشاند!!

یك گاو سرکش دختر ۱۲ ساله‌ای را با طناب به دنبال خود کشید و پس از طی مسافتی طولانی هنگامی که جز جسدی متلاشی شده ، از دخترك‌چیزی باقی نمانده بود از حرکت باز ایستاد !

بنابه گزارش خبرنگار ما در گرگان : « فاطمه » دخترك ۱۲ ساله‌ای از روستای قرق (در ۲۵ کیلو متری گرگان) به عادت همیشگی تنها گاوشیر ده‌خانواده خود را به چرا برد و سر طنابی را که به گردن گاو بسته شده بود ، به کمر خود بست .

گاو هنگامی که بخوبی چرید و سیر شد ، ناگهان رم کرد و چون سر طناب به کمر فاطمه بسته شده بود ، او را هم‌بدنبال خود کشید .

اهالی روستا هنگامی که‌متوجه موضوع شدند سعی کردند که گاو را آرام کرده و ازحرکت باز دارند ، لیکن گاو سرکش از مقابل آنها فرار کرد و پس از پیمودن مسافت زیادی خسته شد و ایستاد در حالیکه فاطمه بر اثر کشیده شدن بروی‌بیش از ۵ کیلو متر زمین ناهموار به جسد متلاشی شده‌ای مبدل‌شده بود و فقط نیمه جانی داشت .

فاطمه با کمك سپاهی دانش روستا به پزشك رسانده شدولی قبل از رسیدن به دکتر چشم‌از جهان فرو بست !

دختری خفه شد

دختر بچه‌ای بنام‌سهیلا اختردانش در غیاب والدینش بداخل حوض‌منزل مسکونی‌شان واقع در یکی از محلات اهواز افتاد و خفه شد .

دچار مسمومیت شدند

ظرف بیست وچهار ساعت گذشته سیزده نفر از اهالی اهواز بعلت مسمومیت شدید غذائی به بیمارستان جندی‌شاپور انتقال یافتند و تحت درمان قرار گرفتند .

من بدنبال «سامانتا»ی واقعی میگردم!

مردی که نتوانست همسرش را راضی کندکه مثل «سامانتا» بشود ، کارش به پاسگاه ژاندارمری و دادگاه حمایت خانواده کشیده شد و اینك در مردی که به پاسگاه ژاندارمری اصفهان احضار شده‌بود ، میگفت :

بدربدنبال یك «سامانتا»ی‌واقعی میگردد !

خبرنگار ما در اصفهان گزارش داد :

زن‌جوانی‌به نام«رقیه‌ذوالفقاری» به پاسگاه ژاندارمری‌اصفهان مراجعه نمود و از شوهرش «اکبر موسوی» به علت اینکه وی را کتك زده است، شکایت کرد .

«رقیه» ضمن شکایت خود موضوع جالبی را عنوان‌کرد. وی اظهار داشت : مدتی‌است که شوهرم مرا «سامانتا» صدا می‌زند و من که از این اسم چیزی سر در نمی‌آورم، چند بار از او خواستم که مرا بنام واقعی‌ام یعنی «رقیه» صدابزند! ولی‌اکبر به حرفهای من‌توجهی نکرده و مرتبا مرا «سامانتا» صدا می‌زد ، تا اینکه دیشب جدا از او خواستم که از این پس مرا همان «رقیه» بنامدولی او از این حرف من خشمگین شد و مرا به باد کتك گرفت و از خانه بیرون کرد .

براساس اظهارات «رقیه» ، اکبربپاسگاه ژاندارمری‌احضار شد و ضمن تائید موضوع‌گفت: بله ، من دوست دارم زنم را «سامانتا» صدا بزنم ! زن من خیلی از سامانتای تلویزیون قشنگ تر است چطور او می تواند اسم خودش را از «رقیه» به «سامانتا» تبدیل کند ولی زن من نمی‌تواند ؟!. ..

«اکبر» در مقابل‌نصایح مامورین که سعی می‌کردند او را ازاین فکر منصرف کنند ، اظهار داشت: من دوست‌دارم زنم مثل «سامانتا» باشد ، حالااگرهمسر من نمی‌خواهد مطابق میل من رفتار کند او را طلاق میدهم و بدنبال یک «سامانتا»ی واقعی میگردم !

ماموربن پاسگاه ژاندارمری پرونده این اختلاف جالب را به دادگاه حمایت خانواده فرستادند تا به این موضوع رسیدگی شود که آیا «اکبر » حق دارد بهزنش «سامانتا» بگوید یا نه !

استخر شاه تبریز،باآب «مهران رود» پرمیشود...

از صبح دیروز آب رودخانه « مهران‌رود» بمنظورپر کردن «استخر شاه » تبریز به این استخر هدایت شد. فاصله «مهران‌رود » با استخر شاه بالغ بر ۴۳ کیلو متر است و هدایت جریان آب رودخانه مذکور به استخر شاه بدنبال جلب رضایت کلیه کشاورزان‌قراء مسیر«مهران‌رود» تبریز صورت گرفته است ...

آقای مهندس اشراقیان مدیرکل اداره آبیاری آذربایجان شرقی ضمن تایید این‌مطلب به خبرنگار ما در تبریز اظهار داشت

در گذشته کشاورزان با انتقال آب رودخانه «مهران‌رود» به استخر شاه مخالفت می و زیدند ولی طی تماسی که با نمایندگان آنان گرفته شد ، موجبات انتقال تدریجی آب «مهران‌رود» به استخر شاه فراهم گردید.

سوغات ولایات

هادی خرسندی

برای جلوگیری از افزایش جمعیت جزیره قویولارداغی :

اطاق‌خواب‌قوچهاو میش‌هاراسواکنید!

سوغات رضائیه از سوغاتخانه:

چون نسل قوچ و میش در جزیره قویون‌داغی دریاچه رضائیه ، رو بافزایش میرفت و قاطبه قوچ ها و میش های ولایت قویون‌داغی ،بگرفتاری ازدیاد جمعیت و بدی وضع ترافیك و کمبود مواد غذائی دچار میشدند، ازطرف‌مقامات مسئول ، چند پلنك محترم از باغ وحش تهران کرایه شد ودر این جزیره‌ها رها گردید که‌در اسرع وقت‌اهالی‌زیادی را بخورند و برنامه کنترل موالید و جلوگیری‌ازافزایش جمعیت میش ها و قوچ ها ، باین ترتیب عملی شود ... .. اکنون ،بعد از یکی دو سال گزارش رسیده که پلنك‌های بی‌بخار هم نتوانسته‌اند کاری از پیش‌ببرند ،وجمعیت‌جزیره قویون داغی، کماکان رو به ازدیاد است . بهمین جهت. مقامات مسئول ، از پلنك ها نا امید شده‌اند ،ولابد از باغ وحش تقاضا کرده‌اند حیوان وحشی دیگری در اختیارآنان بگذارد که‌بفرستند بقویون‌داغی ، تا پلنك هارا بخورد!

اگر از روز اول ، مقامات مربوطه می آمدند به سوغات خانه ، و از سوغاتچی را حل کم کردن حیوانات جزیره قویون داغی را می خواستند، از طرف مسئول سوغاتخانه . پیشنهاد های قابل اجرائی در اختیار آنان قرار میگرفت ، ولی افسوس که‌مقامات‌مسئول تصور کردند عقل پلنك ها، بیشتر از عقل سوغاتچی می رسد !

با همه این احوال ، نظر باینکه جلو ضرر را از هرجا بگیرند ، منفعت است ، سوغاتچی ، در اینجا ، راه‌حل هائی که برای کم کردن‌قوچ ها و میش های این ولایت بمغزش میرسد ، خالصا ـ مخلصا در اختیار مقامات مربوطه قرار میدهد :

۱ـ برای جلوگیری از ازدیاد نسل ، مقامات مسئول می توانند اطاق خواب میش ها و پلنك ها را از هم جدا کنند .

۲ـ نظر باینکه سوغاتچی در کتاب های درسی خوانده جزیره جائیست که تمام اطراف آن را ، آب‌فراگرفته باشد . وجزیره قویون داغی هم در میان دریاچه رضائیه قرار دارد، مقامات مسئول می توانند چند مامور « نجات غریق » استخدام کنند وآنها را به قویون‌داغی بفرستند، تا ماموران نجات غریق ، در اسرع وقت، قوچو میش‌های زیادی را در دریاچه رضائیه غرق کنند !

۳ـ دعوت از اکیپ های مختلف فیلمبرداری به‌جزیره قویون داغی هم‌راه‌حل‌مناسبی، است . از آنجا که‌فیلمسازان محترم ، برای فیلمبرداری ، مجبوربه تهیه‌آبگوشت‌هستند امید میرود ، طی مدت اقامت خود ، نیمی از قوچ ها ومیش های جزیره را شکار کرده بمصارف آبگوشتی برسانند، و بهترین فیلمهای آبگوشتی را تهیه فرمایند.

۴ـ آشنا کردن قوچ هاو میش ها ، بمضرات افزایش جمعیت ، می تواند آنها رااز‌تولید مثل اضافی‌بازدارد. نشان دادن چند حلقه فیلم از راه بندان های خیابانی ـ رندگی آپارتمانی ـ افزایش بیکاری ، از راه های بسیار موثر برای انصراف حیوانات از افزایش جمعیت بحساب می آید.

البته چنانچه از راه حل های فوق ـ بفرض محال ـ نتیجه‌ای حاصل نشد،آخرین راه حل اینست که‌بجای‌پلنك ها ، یکی از مقامات مربوطه به‌جزیره قویون داغی‌تشریف ببرند و چند نفط و خطابه‌در آنجا ایراد فرمایند ، شك نیست که باین ترتیب ،اهالی جزیره قویون‌داغی یعنی میش ها و قوچها در اسرع وقت‌فرار را بر قرار ترجیح خواهند داد .

بهر حال ، اینها ، راه‌حل های‌عاقلانه‌ای بود که‌سوغاتچی پیشنهاد کرد که‌امیدواراست اگر مورد توجه مقامات قرار نگیرد ، خود میش ها وقوچها نسبت به‌پیشنهادات سوغاتچی بذل توجه بفرمایند .

بازرسان شاهنشاهی در شهرضا

دیروز بازرسان شاهنشاهی اعزامی به استان اصفهان بریاست تیمسار سپهبد شکیبی وارد شهرستان «شهرضا» از توابع این استان شدند و درمدخل شهر مورد استقبال فرماندار ، روسای ادارات دولتی و ملی و معاریف شهر و گروهی از مردم قرار گرفتند .

هیات بازرسان شاهنشاهی بلافاصله در هنرستان صنعتی شهرضا حضور یافتند و در جلسه معارفه با مردم شرکت کردند .

دراین جلسه فرماندار «شهرضا» ضمن خوش‌آمد مطالبی درموردفعالیت هیاتهای مزبور ایراد کرد . آنگاه تیمسارشکیبی‌سخنرانی مبسوطی ایراد نمود و اهالی را درجریان نحوه کار بازرسان شاهنشاهی قرار داد .

خبرنگار ما در شهرضا گزارش داد : این هیات از بامداد امروز بمدت شش روز بشکایات و خواسته‌های اهالی شهرضا و روستاهای اطراف آن رسیدگی میکند .

گدای۴۵هزار تومانی!

۵ خم پر ازسکه ، نصیب تنها وارث گدای پیر شد

از زیر زمین خانه‌یك گدای ۷۰ ساله ۵ خم پراز سکه بدست آمد !

خبرنگار ما در تبریز گزارش داد : «زیور» پیرزن لنگی که همه روزه بر سر کوچه‌ای در محله مقصودیه تبریز می نشست برای اهل محل چهره آشنایی بود زیرا همه عادت کرده بودند در روز چند ریال پول خردی به او بدهند تابرایشان دعا کند .تااینکه چندی پیش اهالی متوجه شدند که‌دیگر از «زیور» خبری نیست و روز ها دیگرسر کوچه پیدایش نمی شود . چندتن از همسایگان به خانه‌او رفتند و متوجه شدند زیور به سختی مریض است .اهالی جمع شدند و اورا دواودرمان کردند ولی این کار هاسودی نبخشید و زیور پس‌از چند روز درگذشت . با کمك‌عده‌ای مخارج کفن و دفن او تامین گردید و زیور به خاك‌سپرده شد .

پیرزن بیچاره ،پسری داشت به نام علی که‌سالهاپیش به تهران رفته بود و بنایی می کرد . علی‌با اطلاع‌از مرك مادرش از تهران به تبریز آمد تا به اصطلاح خودش«جل‌و پلاس» مادرش را جمع کندولی‌هنگامیکه‌درزیر زمین‌خانه مشغول جمع‌آوری اثاثه بود.متوجه ۵خم شد . ابتدا تصور کرد که ازاین خم‌ها برای نگهداری حبوبات استفاده می شد ولی هنگامی در آنها را برداشت متوجه‌شد که هر۵ خم مملو از سکه های پول است .

همسایگان بلافاصله متوجه جریان شدند وهنگامیکه به شمارش پولها پرداختند ، متوجه شدند که‌پیرزن‌مبلغ ۴۵ هزار تومان برای پسرش ارث گذاشته است ، و این پول یك عمر گدایی بود .

علی با دستی پر به تهران بازگشت درحالیکه مردم محله مقصودیه هنوز با حیرت از این ماجرا یاد میکنند!

اطلاعات

دختران و پسران با یکدنیا مطلب روز های یکشنبه منتشر میشود

مؤسسهٔ انتشارات امیرکبیر

بررسی مسائل مهم وحوادث بزرگ سیاسی‌هند دوران معاصر

زندگی‌من

چاپ سوم

جواهر لعل نهرو

ترجمهٔ محمود تفضلی

آگهی استخدام

یك شرکت دولتی به یکنفر ماشین نویس لاتین که‌تسلط کامل به ماشین نویسی وبخواندن‌متن‌انگلیسی قراردادها داشته باشد نیازمند است .

متقاضیان شغل واجد شرایط می توانند فرم ضمیمه را دقیقا تکمیل نموده و بانضمام دو قطعه عکس‌شش در چهار حداکثرتا تاریخ۳۰ر۶ر۵۰ به راهنمای شماره ۸۳۳ روزنامه اطلاعات‌ارسال دارند .

نام خانوادگی	نام
تاریخ تولد روز	شماره شناسنامه
سال	ماه
محل صدود	فارغ‌التحصیل رشته
در سال	از دبیرستان
بامعدل کل	نشانی کامل پستی داوطلب

داوطلبان شغل باید از سلامت کامل مزاج برخوردار بوده و سن آنان کمتر از بیست‌و دو سال و بیشتر از بیست‌و شش سال تمام نباشد و همچنین باید دارای دیپلم کامل متوسطه و گواهی‌معافیت از خدمت نظام وظیفه عمومی باشند

تاریخ برگزاری امتحان استخدامی بوسیله جراید و یا آدرس تعیین شده باطلاع داوطلبان خواهد رسید

آـ۴۱۱۰۸

آگهی تاسیس کلوپ شهناز پهلوی

نظر بماده ۸ آئین‌نامه اصلاحی ثبت موسسات غیر تجارتی بموجب تقاضانامه وارده شماره ۱۰۵۷۳ ـ ۲۵ر۵ر۴۹ پیوست سایر مدارك مربوطه کلوپ شهناز پهلوی از تاریخ ۳۱ر۵ر۴۹ تحت شماره ۱۱۲۶ در این اداره ثبت و خلاصه مفاد اساسنامه بشرح زیر برای اطلاع عموم آگهی میشود .

۱ـ نام موسسه کلوپ شهناز پهلوی

۲ـ موضوع: پرورش و توسعه نیروی اندیشه و تعقل دختران جوان و تربیت مربی و رهبر .

۳ـ مرکز اصلی : تهران داودیه خیابان شهناز پهلوی کاشی ۳۲ .

۴ـ تاریخ تشکیل و مدت از تاریخ ۸ر۱ر۴۸ بمدت نامحدود

۵ـ تابعیت : ایرانی

۶ـ موسسین : بانوان پروین امین ، مانیفا ساگینیان ، افسر فرخنده کیش، طاهره ژیان‌بد، پروین دینی ، لطیفه لویه (یارشاطر) فاطمه مینوئی ، افسر جواهری ، نیره ابتهاج سیمعی، مهین شاهویر (تفتی) ، توران احتشامی ، ملیحه محمودی تهرانی (نبوی) اعضای هیئت مدیره بانوان پروین امین بسمت رئیس ، مانیفا ساگینیان نایب رئیس ، افسر فرخنده کیش منشی ، طاهره ژیان‌دخزانه‌دار ، پروین ثابتی و لطیفه‌یارشاطر و فاطمه مینوئی ، وافسر جواهری و نیره ابتهاج سمیعی ، مهین شاهویر(تفتی) و ملیحه محمودی تهرانی (نبوی) و توران احتشامی اعضای هیئت مدیره برای مدت دو سال انتخاب گردیدند و حق‌امضاء بارئیس وخزانه‌دار و در غیاب‌رئیس بانایب رئیس و خزانه‌دار منفقا معتبر می‌باشد

م الف ۸۰۸۲ آـ۴۱۳۰۳

رئیس اداره ثبت شرکتها و مالکیت صنعتی .مهدی نراقی

خصوصیات روانی زن ایرانی (۱)
از سخنرانی دکتر مهری راسخ ـ ارجمند

III

در ۵ سال اخیر: دختران در ۲۴ رشته دانشگاه شاگرد اول شده‌اند

- دختران فارغ‌التحصیلان دانشگاه دره سال ۲ برابر شده‌اند
- چرا و چگونه اندیشمندان در طول تاریخ زن را تحقیر کرده‌اند
- دره سال اخیر در چند رشته، همیشه دختران شاگرد اول شده‌اند

خانم دکتر مهری راسخ تحقیق جالبی در باره «خصوصیات روانی زن ایرانی» انجام داده‌اند که تصویری دقیق و علمی از زن ایرانی در عصر حاضر بدست می دهد.

بعلت اهمیت این تحقیق قسمتهائی از نوشته ایشان را در چند شماره برای شما نقل می کنیم تا طرح روشنی اززندگی «زن در جامعه معاصر» در نظر خوانندگان عزیز نمودار شود

درجشن فارغ التحصیلی دانشگاه ، علیاحضرت شهبانو ، شاگردان ممتاز دانشکده‌ها را مورد تفقدقرار میدهند

رفتارذهنی زن ایرانی

یکی از عقاید نادرست که از دیرباز نه تنها در ایران بلکه در بسیاری از نقاط جهان در باره زن شایع بوده تصور نقص عقل و کوتاهی فکر وسستی منطق اواست عجب اینجاست که این عقیده‌واهی درذهن بسیاری از اندیشمندان و مولفان نیز رسوخ یافته و در آثار آنان منعکس شده مثلا : خواجه نصیرالدین طوسی وقتی از آداب «مشورت بااصحاب تدبیر» صحبت میکند به اهل سیاست هشدار می دهد ومی‌گوید : « باضعفای عقول مانند زنان و کودکان البته نگوید» هم او در جای دیگر وقتی داستان یکی از «سفهای روزگار» را نقل میکند در پایان میگوید:

«واگر تامل افتد این نوع(سفاهت) در زنان و کودکان و پیران و بیماران بیشتر از آن باشد که در مردان و جوانان» و نیز وی در فصل آداب سخن گفتن به مردان تاکید میکند که : « از مخاطبه‌عوام و کودکان و زنان و دیوانگان و مستان تاتواند احتراز کند.

ودر کلیله ودمنه آمده است که «زنان را باغوامض اسرار مردان چه‌کار»؟

سعدی‌شیرین سخن نیز به‌تلخی گفته است : « **مشورت با زنان تباه است وسخاوت با مفسدان گناه**».

ودر بسیاری دیگر از آثارحکما وشعراونویسندگان‌زن‌را به‌صراحت موجودی‌ناقص‌العقل دانسته‌اند واو را به نارسائی فهم و تمیز محکوم ساخته‌اند.

حالابه‌بینیم نتایج این پندار چه‌بوده است؟

اول

نتیجه اول این بوده است که زنان را مانند کودکان که هنوز به رشد عقلی نرسیده‌اند و یامثل دیوانگان که هوش و خرد خود را از دست داده‌اند از شرکت در انجام امور مهم باز دارند و آنان را شایسته قبول مسئولیتهای‌بزرگ وحساس ندانند و بالنتیجه ازورود به عرصه‌سیاست‌یاصحنه‌قضاوت ویا تمشیت امور دولت و ملت و شرکت درخدمات‌علمی و اجتماعی ممنوع‌سازند و با محبوس ساختن زن در چهار دیوار خانه ومحدود کردن فعالیت او به کار های‌عادی یا مبتذل روزانه اورا از مداخله در امور مهمه ممنوع سازند و گاه مخالفت با فعالیتهای عقلی و علمی زنان به اندازه‌ای شدید بوده که زنان متفکر وادیب‌وشاعر ونویسنده آثار خودرا به نام مستعار منتشر کرده‌اند باشدکه‌از تازیانه اعتراض مردان محفوظ بمانند.

به‌بینید چقدر غیر منطقی و غیر عادلانه است فکر فیلسوفی مانند (کسنیک) که می گوید: زنی که فکر می کند به اندازه‌ی مردی که سرخاب به گونه خود می زند خنده آور می شود » خوشبختانه امروزفکرآدمیان آنقدر رشد کرده که‌تفکروتعقل رادرزن‌امرمضحک ندانند.

دوم

نتیجه دیگر محروم ساختن زن از تعلیم و تربیت مشابه یا مساوی بامرد و حتی منع و قبیح اشتغال زن به تحصیل سواد و آموختن دانش و مداخله در امور عقلی و علمی و فعالیت های عالی ذهنی بوده است:

همه این توصیه ناروا راشنیده‌ایم که گفته‌اند:

زن خود را قلم به دست مده
دست خودرا قلم کنی زان‌به

خواجه نصیرالدین طوسی‌نیز درفصل چهارم از اخلاق‌ناصری زیر عنوان « در سیاست وتدبیر اوده» ۸صفحه تمام (از ۱۸۲ تا ۱۹۰) اصول و روشهای تربیت پسران‌راتوضیح می دهد (گرچه کلمه کودک را به کار برده وای روشن است‌که منظور وی‌کودک پسراست)و فقط در پایان‌مطلب چندسطر در باره تربیت‌دختران اورده‌است و آنان را «دختران را» از خواندن و نوشتن منع نموده

فابوس وشمگیر نیز میگوید : «واگر ترا دختر باشد . . . . **دبیری میاموز که آفت بزرگ باشد**» و بسیاری دیگر از این قبیل عقاید ناروا.

باری حالا به همین چند نمونه اکتفامی کنیم و باهم منصفانه چند لحظه به اندیشه می پردازیم تااز خلال عقیده و قضاوت مردان در باره سبک مغزی و کم عقلی زنان هم به روانشناسی اینگونه مردان «ونه همه مردان» دست یابیم و هم احکامی را که در این باره صادر کرده‌اند ارزش‌یابی نمائیم.

سبک‌مغزی تحصیلی

مطالعات روانشناسی و علوم دیگر انسانی روشن ساخته که رشد فکری انسان نیز مانند شخصیت‌وهمه‌خصوصیات‌روانی او وابسته به شرایط تربیتی‌و اجتماعی و عوامل فرهنگی‌است وبسیاری از عقب ماندگیهای ذهنی‌معلول فقدان یا نقص‌تربیت وبهداشت و مولود محرومی‌از تمرین و ممارست و یادگیری و فعالیت است.

این موجود به اصطلاح سبک مغز سلب می شود و از طرف دیگر بر اثر این توهین وتحقیر روحیه زن ضعیف می گردد و اعتماد به نفس خود را ازدست می دهد وخود را موجودی بی استعداد و نادان و عاجز وناتوان می پندارد و شورو شوق کوشش و پیشرفت را از دست می‌دهد بعلاوه وقتی زن را از تعلیم و تربیت که عامل مهم و شرط مسلم ظهور وبروز استعداد های نهفته آدمی است محروم می سازند و از خدمات وفعالیتهای عالی ذهنی و عملی بازمی دارند چگونه میتوانند از او اهل نظر و عمل بسازند ؟

اگر مردان را در چنین شرایط نا مطلوبی قرار دهیم یعنی مجال کسب دانائی وتجهیز نیروتوانائی را از ایشان سلب کنیم آیامی‌توانیم از آنان توقع دانش و بینش‌داشته باشیم ؟ قطعا نه در مورد زنان نیز همین قانون حکمفرماست. بی شبهه از مرغ بسته در قفس پرواز درفضای گشاده آسمانها امید نمیتوان داشت و هرگزبلندی‌پرواز پرنده آزادبا مرغ‌پای‌در بندنمیتوان سنجید از نظر علمی برای اینکه بتوانیم هوش و خردزن و مرد را با یکدیگر بسنجیم و نظری درست در باره میزان شعور زن بدست آوریم باید هردو را در شرایط متساوی قرار دهیم .

خوشبختانه با محک علم وتجربه میتوان حق را از باطل بازشناخت ویا کشف حقیقت ، می توان پرده از افکار و عقاید موهوم برداشت . پژوهشهای علمی چه در ایران و چه در کشور های دیگر جهان ثابت کردند که : در اصل ، یعنی در خلقت و فطرت بطور کلی بین دختر و پسر اختلافی در میزان هوش نیست بلکه شرایط تربیتی و اجتماعی و خصوصیات فرهنگی است که موجب ظهور این اختلاف در بین گروههای جنسی و یاطبقات‌مختلف اجتماعی میشود به عبارت دیگر محقق گردیده است که تفاوت‌هوش در دو جنس به هیچ وجه مطلق و عمومی و همیشگی نیست بلکه مشروط و اعتباری است یعنی هر گروه اعم از زن و یامرد که از شرایط یادگیری محروم ماند دچار وقفه دررشد قوای ذهنی میشود و این ارتباطی با جنسیت « زنی و مردی » ندارد بلکه مربوط به قوانین تکامل است .

تجربه نشان داده است که‌هرگاه به زنان فرصت‌بروزهوش‌واستعداد داده شود از بوته امتحان روسفید بیرون آمده‌اند .

به اجمال یادآور میشویم که زن ایرانی به محض مساعدت شرایط اجتماعی و فرهنگی در هرزمینه‌ای از جمله در علوم و فنون، ادبیات، سیاست . هنرقضاوت،سپاهیگری ، مدیریت ، تجارت ، صناعت ، تالیف ، تحقیق،سخنوری،استادی دانشگاه ، معاونت ، وزارت ، و سلطنت و همه خدماتی که مردان تصدی آنرا داشتند استعداد خداداد و شایان تحسین خود را بارزساخته است اما بهتر است به شواهد تاریخی اکتفا نکنیم و برای ارائه واقعیت از تحقیقات آماری و پژوهشهای علمی مدد بگیریم .

به آمارها بنگریم

مطالعات آماری نشان می‌دهد که در سالهای اخیر زنان در اکثر قریب به اتفاق مشاغل موجود در ایران که تعداد آنها به ۲۷۰ نوع میرسد شرکت فعال داشته و از عهده این خدمات بخوبی‌برآمده‌اند وتنها در دوازده نوع از این ۲۷۰ شغل هنوز زنان‌نقش‌موثرنداشته‌اند مانند رشته‌های‌معدن، اداره‌راهها، رانندگی لکوموتیو ، کشتیرانی و امثال ان) .

اکنون به بررسی نتیجه تحقیقات دیگر می پردازیم خوشبختانه در سالهای اخیر به چندین « بررسی

بقیه درصفحه ۱۶

با برندگان جوایز بزرگ بلیطهای اعانه ملی سری ۱۰۸۰ آشنا شوید

برنده ۱۰۰ هزار تومانی

جایزه ممتاز ۱۰۰ هزار تومانی بلیطهای اعانه ملی سری ۱۰۸۰ ، نصیب یك صنعتگر از ساکنین کرج گردید

آقای محمد رحیمی که در یکی از کارخانجات به شغل جوشکاری اشتغال‌دارد، درباره ماجرای شنیدنی‌برنده شدن خود میگوید :

ـ«صبح پنجشنبه هفته‌پیش مطابق معمول برای حضوردر قسمت جوشکاری کارخانه سرگرم تعویض لباس بودم که یکی از همکارانم وارد رختکن شد و با خوشحالی خبرداد که دوتا از بلیط هایش برنده جایزه هزار تومانی و شش تومانی شده است . من با شنیدن این خبر ، در حالیکه از ته دل خوشحال شده بودم ، شش برك بلیط اعانه ملی را که طبق معمول هرهفته خریداری کرده بودم، از جیب درآوردم وبرای تطبیق با شماره های برنده به دوستم دادم .سپس بدون اینکه منتظر جوابی از طرف او باشم ، بسرکاررفتم. ولی هنوز کار خود را شروع نکرده بودم که دیدم،همکارم با خوشحالی و هیجان بطرف من میدود و در همان حال صدای او را شنیدم که‌فریاد میزد :

ـتو برنده شدی ممدآقا برنده شدی ...

بی اختیار با صدای بلند پرسیدم :

ـچقدر ؟

ـصد هزار تومان ...

... و در چند دقیقه محیط کارخانه را حالت‌جشن و سرور فرا گرفت ...

آقای محمد رحیمی برنده جایزه ممتاز ۱۰۰ هزارتومانی بلیطهای اعانه ملی ، تصمیم دارد با پولی که از راه خرید بلیط اعانه ملی بدست آورده است، مغازه‌جوشکاری و آهنگری‌دایر کند ومقداری از جایزه را نیز برای مخارج تحصیل چهار فرزندش‌پس‌انداز نماید .

دعوت مجمع عمومی فوق‌العاده‌شرکت سهامی بیمارستان و زایشگاه پاسارگاد

از کلیه سهامداران شرکت دعوت میشود که در مجمع عمومی فوق‌العاده در تاریخ چهارشنبه هفتم مهرماه ۱۳۵۰ ساعت ۲۰٫۳۰ در محل شرکت جاده قدیم شمیران روبروی امل تشکیل خواهد شد شخصا یا بوسیله وکیل‌خود شرکت فرمایند .

دستور جلسه :

۱ـبحث و اتخاذ تصمیم راجع به ازدیاد سرمایه .

۲ـ گزارش هیئت مدیره راجع بامور جاری بیمارستان ونتیجه حسابرسی شرکت در سال های ۴۷ ، ۴۸ ، ۴۹ و اتخاذ تصمیم .

۳ـ تغییر بعضی از مواد اساسنامه شرکت .

مدیر عامل دکتر اردشیر غفاری

آ ـ ۱۷۴۴۷

یکعمر سعادت

بایکعمر ماهی

۸ هزار تومان

جایزه بانك پارس

برنامه آینده‌سینما

آتلانتیک

جرج سی اسکات
برنده جایزه اسکار ۱۹۷۰
سوزانایورك درفیلمی
بکارگردانی : دلبرت مان

جین ایر

رنگی ـ ایستمن کالر

اقتباس ازشاهکار فراموش‌نشدنی «شارلوت‌برونته»

با شرکت
ایان باتن و... جك‌هاکینز

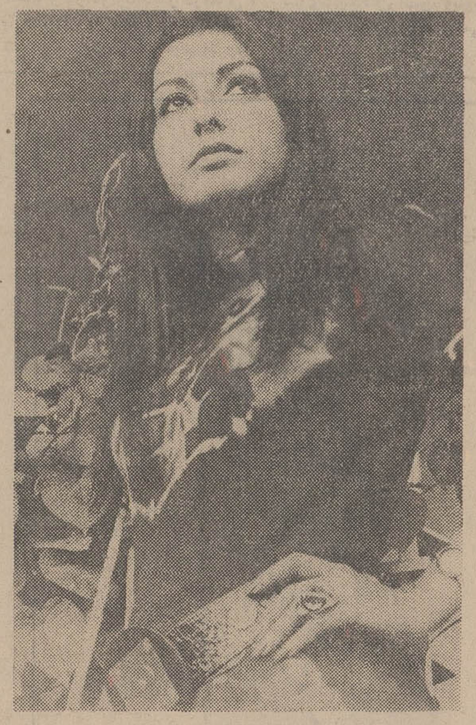

گوگوش در اوج درخشش

جمیله : محبوب همگان
ضیاء : خواننده بین‌المللی
انریت : خواننده رادیو تلویزیون ایتالیا
لیدی فلام : در استریپ تیز پلنك بی‌آزار !
کمازورو : هنرمند چیره دست
کالانو : خطرناکترین جیب‌بردنیا

بالت زیبا رویان کره‌ای

تلفن های رزرو میز ۶۲۸۲۰۸ ـ ۶۲۷۷۸۰

روزهای جمعه گوگوش در کاباره باکارا برنامه اجرا مینماید

کاباره باکارا

همچنان میدرخشد

فال فردا

فروردین ـ درکناراقوام خودروز شادی در پیش دارید . مواظب سلامتی خود باشید .

اردیبهشت ـ از فرصتهائی که بدست میاورید کاملا استفاده کنید .

خرداد ـ یکی از دوستان‌قدیمی را ملاقات خواهید کرد .

تیر ـ سفر بسیار خوبی خواهید کرد .در تصمیم گرفتن شتاب نکنید .

مرداد ـ زندگی شما شیرین‌تر از گذشته خواهد شد ، در مجلسی از شما یاد میکنند .

شهریور ـ برای اجرای یك برنامه از شما دعوت خواهد شد .

مهر ـ بزودی هدفها و نقشه‌های شما جامه عمل میپوشد .

آبان ـ خیلی زود است که‌نا‌امید شوید ، آتیه درخشانی‌در انتظار شماست .

آذر ـ از گفتن‌حقیقت‌ابا نداشته باشید . فردای آرامی در پیش دارید .

دی ـ بچه‌ها روز پر نشاطی خواهند داشت ، میهمانی خوش قدم به منزلتان میاید .

بهمن ـ شغل جدیدی به دست می‌آورید ، قدری بردبار باشید .

اسفند ـ نگرانیها و اختلافات شما حل خواهد شد ، احتمالا دچار سرما خوردگی میشوید .

در بانك اعتبارات ایران همه برنده میشوند

فقط ۸ روز فرصت دارید

دکتر منوچهر امیری
استاد دانشگاه تهران

دومین کنگره تحقیقات ایرانی (دانشگاه مشهد)

زبان فارسی امروزی را چطور تلفظ کنیم؟

موضوع مقاله یا خطابه بنده بحث درباره علل و اسباب دگرگونی و تحول تلفظ لغات هرزبان عموما و لغات زبان فارسی بالاخص‌نیست . این‌کار برعهده زبان شناس است و من فقط می‌خواهم که به عنوان یکی از طلاب زبان وادب‌فارسی نتیجه مطالعه کلی وسیعی راکه درباره تلفظ امروزین لغات فارسی بعمل آورده‌ام درمعرض بحث و نقد شما دانش پژوهان قرار دهم .

تحول را نادیده نگیریم

من از سالها پیش در ضمن تدریس زبان و ادبیات فارسی و گفتگو باهمکاران ودوستان‌ادیب متوجه شده بودم که گروهی از آنان با آنکه از کودکی با نام داروین و قانون تحول وتکامل آشنا شده‌اند و تردید ندارندکه در این جهان هیچ موجود زنده (اورگانیک) نیست که مشمول قانون تکامل نباشد و با اینکه می‌دانند که زبان و آنچه بدان وابسته است نیز چون از پدیده های اجتماعی است ناچار دستخوش تغییر و تحول‌است ، آری می‌دیدم این‌ادیبان باوجود آگاهی کامل بدین حقایق باز منکر تحول و دگرگونی تلفظ لغات فارسی‌اند . چنانکه اگر کسی بخصوص درحین مکالمه با ایشان فرضا شجاعت را با ضم اول و عطر را با فتح اول تلفظ کند بی‌درنگ در مقام اعتراض برمی‌آیند و از ماخذ و مراجع عربی شاهد و مثال می‌آورند . و حال آنکه درخود زبان تازی گذشته از اینکه بسیاری از لغات دُو، حتی سه گونه تلفظ میشود وکتابها در این باره پرداخته‌اند ، تقریبا تمام واژه هائی که از دیگر زبانها وارد تازی‌شده‌است‌یعنی به اصطلاح لغات معرب ودخیل تلفظی یافته است غیر از تلفظ معمول در زبان اصلی و اساسا اصطلاح «معرب» حاکی از این پدیده خاص زبان عربی است . عرب بامعرب کردن فلان لغت خارجی نه فقط تلفظ آن را تغییر می‌دهد ، که در غالب موارد کلمه را ازصورت اصلی می‌گرداند و در واقع به مسخ و مثله آن می‌پردازد ، چنانکه گاهی نمی‌توان اصل کلمه را ازروی‌صورت‌معربش حدس‌زد. اگراصرار ادیبان «محافظه‌کار» ما محدود بود به مراعات تلفظ به اصطلاح «اصیل» لغات عربی الاصل باز شاید چندان جای گفتگو نبود . اما متاسفانه این گروه در رعایت تلفظ واژه‌های فارسی سره به صورت قدیم و غیرمتداول نیزاصرار می‌ورزند. دست کم به این نکته توجه ندارند که در نتیجه قانون تحول قرنها است که تلفظ واو معدوله و یای مجهول از میان رفته و بسیاری از کلمات در فارسی به صورتی تلفظ شده است ومیشودکه اگرچه‌برخلاف ضبط فرهنگها وقوافی شاعران است هواداران تلفظ قدیم نیز ناگزیر به قبول آن تحت عنوان «غلط مشهور» یا «تلفظ معمول در تداول» تن در داده‌اند .

به علاوه ، این گروه که این همه به کتابهای قدیم استناد می‌کنند از این مطلب بسیار مهم غافل‌اند که در قدیم ترین نسخه های خطی که کاتبان‌انها را مشکول معرب نوشته‌اند به بسیاری ازکلمات برمی‌خوریم‌که تلفظشان به صورتی غیرازآنچه امروز متداول است و حتی در فرهنگها ضبط کرده‌اند نوشته شده است .

و غالب این تلفظ‌ها با تلفظ معمول در لهجه مرکزی پایه اصطلاح «فارسی استاندارد» امروز تفاوت دارد . در کتاب ترجمه کلیله و دمنه ، انشای ابوالمعالی نصرالله منشی ، تصحیح وتوضیح استادمجتبی مینوی که در تصحیح آن از نسخه های مکتوب درقرن ششم الی قرن هشتم استفاده شده است ، اعراب پاره‌ای از لغات چنانکه‌نمائی‌را نمائی (بضم‌نون) وبه (حرف اضافه) را به (به فتح ب) قدر (مقدار) را قدر (به فتح دو حرف اول) و جوان را جوان (بضم میم و سوار را سوار (به ضم سین) اعراب گذارده‌اند .

پیشنهادات استاد معین

در میان دانشمندان ایرانی نخستین کسی که به شیوه علمی، اگرچه به طور ضمنی، به بحث درباره تحول تلفظ لغات‌فارسی‌پرداخته،دانشمند بزرگ استاد دکتر محمدمعین است که هنوز جامعه علم و ادب ایران از فاجعه مرگ حیرت‌انگیزش‌سوکوار است. استاد درمقدمه‌فرهنگ فارسی خودکه از شاهکارهای‌تحقیق در زبان فارسی به شمار می‌رود وعده داده است که در اینده یکی از سلسله فرهنگهائی که اقدام به طبع آن‌خواهدکرد «فرهنگ‌فارسی از لحاظ تلفظهای مختلف و تاریخ آنها» خواهد بود .

درجای دیگر از همان مقدمه وعده داده است که «فرهنگی خاص‌اغلاط‌مشهور و مصحف و محرف و لغات دساتیری ترتیب داده شده که امیدوار است بعدا به طبع آن اقدام شود .» متاسفانه استادعزیز ما چندان زنده نماند که به وعده خود وفا کند و این فرهنگها را به چاپ رساند . حتی چنانکه می‌دانید آخرین صفحات‌فرهنگ‌فارسی خودرا نتوانست آماده چاپ کند .

اینک به ذکر مطالبی از مقدمه فرهنگ فارسی معین می‌پردازم که مربوط به تلفظ لغات فارسی است وارتباط‌کامل با بحث ما دارد .

استاد درباره تلفظ لغاتی‌که از عربی یا زبانهای دیگر وارد فارسی شده و تلفظ دیگری گرفته است می‌نویسد :

«درصورتی که اکثریت‌آن را پذیرفته باشند ملاک همان تلفظ فارسی است نه تلفظ اصل .. برخی لغات عربی تلفظی دارند که در فارسی تلفظ انها عوض شده وحتی خواص ما هم تلفظ متداول را قبول کرده‌اند (صرف نظر از بعضی مستعربان ، از آن جمله است زنبور که درعربی به ضم ضاد و درفارسی به فتح تلفظ شود و صندوق که در عربی به ضم اول و در فارسی به فتح اول گویند . همه مصادر هموزن «مفاعله» در عربی به فتح عین و لام و ها و درفارسی به کسر این سه حرف تلفظ شوند (مانند معالجه و مکاتبه ...) . ما تلفظ فارسی را ملاک قرار داده‌ایم و داخل پرانتز تلفظ عربی را نقل کرده‌ایم .»

دکتر امیری

چند نکته

نیز استاد معین‌درباره تغییر تلفظ کلماتی که از عربی وارد فارسی شده است نکاتی دقیق می‌نویسد که خلاصه آنهارا در اینجا نقل می‌کنم :

«کلمات عربی مختوم به الف ممدوده در عربی باالف ممدوده .... و در فارسی معمولا با الف مقصوره ... استعمال میشوند ...» کلماتی که آخر آنها در عربی مشدد است ، در فارسی معمولا مخفف آیند .. بسیاری از لغاتی که در عربی با همزه مکسور آمده ، در فارسی (و گاه درعربی) همزه مزبور به صورت ی (مکسور) تلفظ و ضبط می‌شود .»

از موارد دیگر اختلاف‌تلفظ که استاد به آن اشاره میکند یکی تلفظ دو صوتی ها (DIPHTENGUP) است که دارای دو نوع تلفظ است «تلفظ قدیم و اصل» و «صورت متاخر» فی‌المثل کلمه اوزان بنا به صورت قدیم (HAVAM) و بنا به صورت متاخر (HAVOM) تلفظ می‌شود همچنین کلمات مختوم به‌های‌غیرملفوظ یا های بیان حرکت ماقبل که به عقیده استاد در قدیم به صورت همزه مفتوح ( ) تلفظ‌می‌شده است وهنوز دربسیاری ازنقاط‌ایران چنین تلفظ می‌شود در لهجه مرکزی‌که زبان‌نمونه(استاندارد) شناخته شده به صورت همزه مکسور ( ) تلفظ می‌گردد مانند نامه به فتح میم و نامه به کسر میم ، همین قاعده شامل حال کلمات عربی است مانند خاصه که در عربی به فتح‌صاد و در زبان فارسی استاندارد به کسر صاد تلفظ می‌شود .

چنانکه پیش از این گذشت استاد معین ضمن بحث ازتلفظ لغات عربی به «تلفظ متداول» اشاره کرده است و درجای دیگر از مقدمه درباره کلماتی‌که در فارسی به دو صورت تلفظ می‌شود چنین نوشته : «اگر کلمه‌ای به دو یا چند صورت تلفظ شود همه صورتها نقل خواهد شد .»

ظاهرا مقدمه فرهنگ فارسی معین جای آن نبوده است که مولف محقق به تعریف و شرح اصطلاحاتی‌ازقبیل«غلط‌مشهور» و«تداول» پردازد . نیز به‌سابقه و چگونگی ضبط کلماتی که به دو یا چند صورت تلفظ‌می‌شود و ملاک و معیاراین‌کار اشارتی نفرموده است . همین قدر در فرهنگ گرانقدرش می‌بینیم که در مواردی تلفظ یک لغت به دو یا چند صورت ضبط شده است و در موارد دیگر درمقابل پاره‌ای از واژه‌ها رمز «تد» که نشانه «تداول» است نوشته‌شده و در پاره‌ای‌موارد نیز باآوردن رمز «ضح» به‌توضیح‌کلمه‌که مثلا غلط مشهور است یا در قدیم چنان‌تلفظ‌می‌شده است وامروز چنین تلفظ میشود اکتفا رفته، باری همین نکاتی که استاد روانشاد به طور ضمنی درباره تحول تلفظ لغات فارسی مطرح کرده بسی پرارزش و مغتنم است و لااقل بطلان ادعای کسانی را که منکر تحول تلفظ لغات فارسی و قبول صورتهای جدیداند به خوبی ثابت می‌کند.

نقش فرهنگیان

اما دستگاهی علمی ورسمی باید که این تحولات را تائید و این تغییرات را تنفیذکند و آن جز بنیاد شاهنشاهی فرهنگستان زبانهای ایران نتواند بود . و گرنه هیچ ادیب ویا معلم زبان فارسی حقا برای خود این صلاحیت را قائل نیست که فرضابگوید کلمه شجاعت را در فارسی امروز حتما به ضم‌اول وعطر را به‌فتح اول باید تلفظ‌کرد. آموزگار دبستان‌ناچاراست که به نوآموزان بگوید که در کلاس فارسی «چنین» را به ضم اول بخوانندانا درخارج از کلاس هنگام‌مکالمه به‌کسر اول‌تلفظ‌کنندتامورداستهزای دیگران‌واقع‌نشوند . آیاهمین نکته ایشان را مردد بار نمی‌آورد .

این وظیفه فرهنگستان زبان های ایران است که درباره تلفظ لغات فارسی به تحقیق دقیق و تتبع وسیع پردازد و با استقرار واستقصای کامل‌تکلیف تلفظ صدها لغت فارسی را روشن کند و فارسی زبانان را از سرگردانی در تلفظ آنها و نیز از شر تلفظ‌های غیرطبیعی و منسوخ که هرروز ناگزیر از سوی‌گویندگان‌رادیو وتلویزیون به شنوندگان تحمیل می‌شود برهانند .

دکتر منوچهر امیری
استاد دانشگاه تهران

ساختمانها وموسساتی

بقیه از صفحه ۷

سبزوار و طبس اقدامات عمرانی فراوانی انجام داده است‌ازجمله‌تکمیل ده‌دستگاه ساختمان شرکت تعاون روستائی، حفر یک چاه‌عمیق ونصب‌موتور پمپ، ساختمان چند دستگاه حمام، ساختمان منبع آب ولوله‌کشی وتجهیز ۸ فروشگاه مصرف .

همچنین دانشگاه مشهد برنامه جشنی بمدت ۸ روز تنظیم کرده است که همزمان با جشن شاهنشاهی برگزار خواهد شد . علاوه براین در ایام جشن‌شاهنشاهی‌کلیه بیمارستان‌ها و درمانگاه های وابسته به دانشگاه مشهد مراجعین را بطور رایگان مداوا خواهند ساخت .

در شاه‌آباد غرب

در شاه‌آباد غرب دبستان یادبود جشن شاهنشاهی ، گرمابه بهداشتی و لوله‌کشی آب روستای کریم افتتاح شد و بدین ترتیب‌مردم این‌روستا به استقبال جشن پرشکوه شاهنشاهی رفتند .

درمانگاه های خراسان

طبق طرح کمیته بهداری جشن های شاهنشاهی‌استان خراسان درمانگاه های این استان همزمان با جشن شاهنشاهی آمادگی بیشتری برای پذیرش بیماران وانجام خدمات درمانی خواهند داشت .

جشن‌های شاهنشاهی

بقیه از صفحه ۷

انجام می‌گیرد ، توسط استادکار کاشی تراش شروع می شود .

استاد با تیشه‌نوک تیزی شکل طراحی شده را در روی کاشی جدا می کند و آن را به دیگری می سپارد تاعمل «گل‌بردن» انجام گیرد .

کسی که عمل «گل‌بردن»راانجام می‌دهد ، سعی می کند تا قسمت تحتانی کاشی را که لعاب ندارد به طرف داخل بتراشد .

پس از آن کاشی های لبزده و گل برده به «رو» و کنارهم طبق شماره قرار می‌گیرند تا درلابه‌لای آن‌ها سیمان ریخته شود.این عمل را چیدن روی تخمیر گویند .

سیمانی که بر پشت این‌کاشی‌ها ریخته می شود به کاشی حالت یکپارچه‌ای می دهد و برای نصب دربناآماده می سازد .

هنرمندان اصفهانی

اغلب هنرمندان کاشی‌کار ، از اصفهان برخاسته‌اند. هنر کاشی‌کاری بعد از هنر خاتم سازی و نقره کاری هنر خاص اصفهانی‌ها به شمارمی‌رود .

در کارگاه‌کاشی سازی‌وسفالگری اداره کارگاههای هنری وزارت فرهنگ و هنر ، ضمن اینکه هنر اصیل و سنتی سفال‌سازی‌وکاشی‌سازی را در نظر دارند ، سعی می کنند تلفیق هنرمندانه‌ای از هنرسنتی و مدرن به وجود آید . هرچند که کوشش‌آن‌ها بیشتر متوجه دوران شکوفا و اوج کاشی سازی و سفالگری در ایران است. رحیم پورفتحی، غلامعلی جابری، رضا ترکی‌نژاد ، مهدی غضنفری ، نادر اقدامی وعلی ترکی‌نژاد در کارگاههای کاشی‌سازی اداره کارگاههای هنری وزارت فرهنگو هنربه کار مشغولند .

محمد فخارنیا و مقصود پاشائی کارچرخکاری سفالگری را در کارگاه به عهده‌دارند.حسن‌خزینه، ابوالحسن هاشمی و محمددام‌کار نقش‌آفرینان چیره‌دست کاشی‌ها وسفال‌ها در نگهداری این هنر اصیل تلاش می‌کنند . کار طراحی در این کارگاه به عهده محمود رسائی است و خانم زواره‌ای سرپرستی کارگاه را به عهده‌دارد.

پارکر ۷۵

خودنویس برجسته ترین شخصیت‌های جهان

پارکر۷۵ با زیبائی سحرانگیز وپایدار خود اکنون خودنویس بزرگترین شخصیتهائی است‌که جهان را رهبری می‌کنند . پارکر ۷۵ خودنویسی است شگفت‌انگیز وهدیه آن جاودانه خاطره انگیزاست ، با نوك طلای ۱۴ عیار.

PARKER

پارکر ساز نده‌مطلوبترین قلمهای‌جهان

نماینده انحصاری در ایران
شرکت سهامی ادکا
ساختمان پارکر ـ خیابان سپهبد زاهدی ـ شماره ۲۴۵
تلفن : ۸۲۶۳۰۴

دارای سرویس مجهز برای انواع قلمهای پارکر
جوهر سوپرکوئینك پارکر در ۶رنگ زیبا
باشیشه‌های پلمپ شده عرضه میشود.

اطلاعات هوائی

نشریه‌ای که برای دانشجویان ایرانی منتشر میشود و هر روز بخارج از کشور ارسال میکردد قیمت آبونمان اطلاعات هوائی برای آمریکایکسال ۲۲۰۰ ریالو برای‌اروپا یکسال۱۸۰۰ ریال‌تعیین شده است .

بدانشجویان ۲۵ درصد تخفیف داده خواهد شد

مؤسسه انتشارات امیرکبیر

بررسی مسائل مهم وحوادث بزرگ سیاسی‌هند دوران معاصر

زندگی‌من

چاپ سوم

جواهر لعل نهرو

ترجمهٔ محمود تفضلی

گروه فرهنگی خوارزمی

برای کلاسهای کنکورو (فنی-پزشکی ادبی) وششم‌متفرقه (ریاضی-طبیعی)

ثبت‌نام مینماید

گروه فرهنگی خوارزمی درسال جاری جهت آشنائی بیشترداوطلبان کلاسهای کنکور بچگونگی امتحانات سرتاسری دانشگاه ، همه ماهه آزمایشی باسیستم ماشینهای IBM بعمل می‌آورد تا داوطلبان علاوه برارزیابی معلومات خود با روش تستی کنکور آشنائی کامل پیدا نمایند

داوطلبان جهت ثبت‌نام بادوقطعه عکس به واحدهای زیر مراجعه فرمایند :

۱ـ آموزشگاه شمارهٔ یك ، خیابان‌دانشگاه، بیست‌متری دوم، نبش سزاوار
تلفن ۴۳۱۸۰ ـ ۶۶۹۸۴۴

۲ـ آموزشگاه شمارهٔ ۲، خیابان شاه‌آباد، اول‌بهارستان تلفن ۳۱۸۶۳۳

۳ـ آموزشگاه شمارهٔ ۳، خیابان‌تهران‌نو، ایستگاه‌ارباب، خیابان ششم
تلفن ۷۹۰۰۷۶

۴ـ آموزشگاه شمیران ، خیابان پهلوی نرسیده به پل تجریش تلفن ۸۷۳۴۲۹

هواپیمائی ملی ایران «هما»

پلی مطمئن میان اروپا و خاورمیانه

شرکت ملی نفت ایران

آگهی مزایده شماره ۱۳۴

شرکت‌ملی نفت‌ایران تاسیسات تلمبه‌خانه تقویتی کوت عبداله شامل مراکز تولید برق قدیم‌و جدید- دیگهای بخار- تلمبه خانه ها و سایر متعلقات مربوطه آن واقع در کوت عبداله (اهواز) را به طور یکجا با وضع موجود در محل از طریق مزایده عمومی بفروش میرساند . ۱ـ علاقمندان میتوانند برای دریافت برگ مشخصات و شرایط شرکت در مزایده در تهران به شرکت ملی نفت ایران ساختمان مرکزی دوم خیابان سپهبد زاهدی (فیشرآباد) طبقه دوم اطاق ۲۰۶ ودر خرمشهر به‌اداره اجناس مازاد مراجعه نمایند .

۲ ـ پیشنهاد دهندگان میتوانند قبل از تسلیم پیشنهاد ازساعت ۹الی ۱۲ ظهر روز های دوشنبه ۲۹ر۶ر۱۳۵۰ و سه شنبه ۳۰ر۶ر۱۳۵۰ و چهارشنبه ۳۱ر۶ر۱۳۵۰ در کوت عبداله (اهواز) حضوریافته وباتفاق نماینده اداره‌اجناس مازاد جنوب تاسیسات مزبور را رویت نمایند .

۳ ـ سپرده شرکت در مزایده مبلغ ۱ر۰۰۰ر۰۰۰ ریال میباشد که‌می بایستی بصورت وجه نقد و یا تضمین‌نامه بانکی مورد قبول که ۶۰ روز از تاریخ آخرین مهلت قبول پیشنهادات‌معتبر بوده بصندوق حسابداری شرکت ملی نفت ایران تسلیم و رسید مربوطه ضمیمه پیشنهاد گردد .

۴ ـ پیشنهادات تا آخر وقت اداری روز سه‌شنبه ۱۲ ظهر مورخ ۶ر۷ر۱۳۵۰ پذیرفته و در ساعت ۹ صبح روز پنج شنبه مورخ ۸ر۷ر۱۳۵۰ در کمیسیون معاملات واقع‌در ساختمان مرکزی‌شرکت‌ملی نفت طبقه دهم باز و قرائت خواهد شد .

حضور پیشنهاد دهندگان‌ویا نمایندگان‌آنها با در دست داشتن معرفی نامه در جلسه مزبور آزاد است .

۵ ـ شرکت در رد ویا قبول یك یا کلیه‌پیشنهادات واصله بدون آنکه محتاج بذکر دلیل باشد مختار است .

آ ـ ۴۰۳۵۸ ۱ـ۲

در سایه سرو مقدس، افسانه‌ها جان میگیرد

گوشه‌ای از شایعات و حقایق درباره سرو کاشمر

درباره برگها و چوبی که نسوخت متوکل عباسی فرمان داد سرو مقدس را «اره» کنند

پیش از این درباره کاشمر و سرو مقدس زرتشت مطالبی داشتیم که بخامه مرزبان خسرویان نوشته شده بود.

اینك به شایعه‌ها وداستان هائی که در باره «سرو مقدس» وجود دارد اشاره میشود، بیشک در پس این این قصه های استعاری، باید حقیقتی پنهان باشد.

«سرواشوزرتشت» درختی بوده است که بدست زرتشت پیامبر ایران باستان در خاك «کشمر» کاشته شده بود در شاهنامه فردوسی، ناسخ‌التواریخ، برهان قاطع، تاریخ بیهق، مزدیسنا، فرهنك های بزرك لغت خارجی مانند فرهنك «آنندراج» که در هندوستان به چاپ رسیده و فرهنگهائی که دانشمندان ایرانی نوشته‌اند یا کتب و رساله‌های دیگر، هرجا بواژه «کشمر» یا «کاشمر» برمیخوریم. از درخت «سرو زرتشت» وچگونگی بریده شدن آن بفرمان متوکل عباسی نیز یاد شده است. انگونه که در شاهنامه آمده فردوسی تنومندی سروزرتشت را چنین وصف کرده: که «کمند» قادر نبود بدورآن بپیچد.

میگویند دور تنه‌ی این درخت ۲۷ تازیانه (واحد طول ایران باستان) بوده است وسرو خود، درختی پر شاخ و برك بود که در زیبائی و تنومندی‌در سراسر گیتی همتا نداشت. بطوریکه وصف‌زیبائی وتنومندی آن در اقصی‌نقاط جهان پیچیده بود و همه‌ساله مردم برای‌دیدن این درخت بی همتا به «کشمر» می‌آمدند.

این سفر ها و اجتماع‌علاقمندان که بدیدار «سرو مقدس» به «کشمر» می آمدند خودبخود «کشمر» را پایگاه و میعاد ازاد مردان مبارز کرده بود در این میان آنها که پیرو کیش زرتشت بودند بیشتر بدیده مذهبی و احترام سنتی بدرخت دل بسته بودند و آنرا زیارت میکردند. اما بسبب برخورد های شدید سیاسی آنروزگار «سرو زرتشت» رفته رفته ریشه مذهبی خود را در نزد ایرانیان از دست داد و رنك کاملا ملی بخود گرفت تا آنجا که پایگاه اندیشه های ژرف و بازوان جنگنده مردان آزادیخواه ایرانی شد.

برگی که نمیسوزد

هم‌اکنون پس از گذشت چند قرن اهالی‌روستای «کشمر» آنچه را که از نیاکان خود در باره سرو مقدس سینه به‌سینه ونسل به نسل حفظ کرده‌اند، تعریف میکنندحتی از طرز کشت «سرو زرتشت» بدست آن‌پیامبر وبریده شدنش بدست متوکل عباسی اطلاعات جالبی در دست دارند.

اهالی به نقل از اجداد خود می‌گویند که بلندی درخت به اندازه‌ای بود که ساکنین روستا های اطراف از یك فرسنگی و حتی دورتر سایه آن را هنگام طلوع ویاغروب آفتاب میدیدند.

روی شاخه های این درخت پرندگان بیشماری لانه کرده بودند و زیر سایه آن همه‌روزه بیش از دو هزار گاو و گوسفند باستراحت می‌پرداختند.

آقای «خسرویان» در مورد آثار وبقایای «سرومقدس اشو زرتشت» میگوید:

روزی برحسب اتفاق در محضر نماینده زرتشتیان بودم پاکتی را که از والی خراسان بدستش رسیده بود و محتوی نامه و چند برك سروبود نشانم داد. والی خراسان در نامه‌اش نوشته بود که کارگر یکی از حمامهای اطراف روستای «کشمر» هنگام کاردرتون‌سوز حمام متوجه می‌شودکه تمام هیزمها پس‌از سوختن‌خاکستر شده ولی چند برك سروکه مخلوط با هیزمها بود با وجود سرخ شدن بخاکستر تبدیل نمی شود وپس ازسرد شدن بحالت اولیه‌اش برمی گردد. جریان برگهای سحرانگیز! به کدخدای محل و سپس بمقامات دیگر گزارش می شود تا بالاخره باطلاع والی خراسان می‌رسد.

والی خراسان بعدازتحقیق و بررسی بسیار متوجه می‌شود، محلی را که هیزم شکن، هیزمهای مزبور را تهیه کرده است بنابعقیده مردم، محل سرو کشت اثر زرتشت می باشد که تا آنزمان از تخم ریزی آن بطور طبیعی شاخه هایی می روئید و بزندگی نباتی خود ادامه می داده است.

دوسال پیش موضوع برگهای سحرانگیز که سخت توجه آقای «خسرویان» را بخودجلب کرده‌بودبوسیله نامبرده‌پیگیری میشود تاآنکه شایعه نسوختن برگها مورد تائید قرارمی‌گیرد و نامه‌ای درهمین مورد ازطرف

بقیه در صفحه ۱۴

هرگز در تاریخ سینما هیچ هنرمندی چون «چارلی چاپلین» نتوانسته است در طول نیم قرن محبوبیت وشهرت خود را همچنان حفظ کند

از فردا صبح در گروه سینماهای
سانترال رویال رادیو سیتی متروپل

چارلی چاپلین
چهره جاویدان سینمای کمدی
در شاهکار معروف خود
سیرک

فیلمی برای خنده بیشتر، بیشتر، بیشتر و بیشتر!

از صبح پنجشنبه فقط در
سینما دیاموند

یك‌مرد ودوزن در کشاکش یك عشق طوفان زا خالق‌ماجرائی هستند بی‌سابقه و جسارت آمیز...!

الن دلون ـ میری دارك ـ جین داونپورت
درفیلمی از: روژه کاهان
مدلی
رنگی
موزیك از: فرانسیس‌له تهیه کننده: الن دلون

محصول پرفروش و بزرك سال ۱۹۷۱

تماشای این فیلم برای اشخاص کمتر از ۱۸ سال ممنوع است

گیشه سینما همه روزه برای رزرو بلیط آماده است

آسوده خاطر
با یکعمر ماهی
۸ هزار تومان
جایزه
بانك پارس
پارس

اولین تلویزیون تمام ترانزیستوری «۲۴» اینچ
شهاب
هیتاچی
Shahab
HITACHI
با مشخصات منحصر بفرد

تصویر وصدای تلویزیونهای شهاب هیتاچی فوری وفوق العاده روشن است.
مصرف برق تلویزیونهای شهاب هیتاچی ۱/۴ تلویزیونهای معمولی است.
تلویزیونهای شهاب هیتاچی بعلت استفاده ازترانزیستورهای سیلیکون گرم نمیشود عمر آن طولانی بوده وتعمیرات آن ۱/۲۰ تلویزیونهای معمولی است
تلویزیونهای شهاب هیتاچی درهفت مدل زیبا وچشم گیر باب هر سلیقه است.

کاباره مولن‌روژ
پیشرو کاباره های ایران برنامه سزون نمایشی خود را اعلام میدارد

سوسن — خواننده رگزیده مردم
جمیله — محبوب همگان
عارف — سلطان جاز
انریت — خواننده‌رادیو تلویزیون‌ایتالیا
شجاعی — خواننده محبوب‌و موفق
مهدیان — خواننده آهنگهای اصیل ایرانی
ناهید — خواننده خوش صدا
ویلسون — خواننده محبوب جاز

بالت زیبارویان کره‌ای
با هنرمندی برادران رسولی ـ ژاکلین ـ سلیمه ـ آکروبات خطرناك باند همایونی ـ رقصهای ایرانی، عربی و برنامه های جالب دیدنی دیگر
تلفن های رزرو میز ـ ۳۱۹۷۹۸ ـ ۳۱۹۳۳۷

کاباره مولن‌روژ روز های جمعه مطابق معمول برنامه هنری خود را اجرا مینماید

سازمانهای فرهنگی و آموزشی

کلاس ششم طبیعی دبیرستان شبانه‌شهرزاد

در خرداد ماه ۵۰ بین کلیه دبیرستانهای ناحیه ۱۰ مقام اول را احراز نموده

و همه روزه آماده ثبت نام میباشد

نشانی پشت باغشاه خیابان کمال تلفن ۹۵۰۸۰۳

دوره راهنمائی

دبستان و کودکستان نوآموز

بمدیریت راضیه عقیلی فوق لیسانس تعلیم و تربیت

نشانی ـ روزولت ـ مقابل دانشسرا تلفن ۸۲۸۱۰۰

هنرستان صنعتی شماره ۴ تهران

برای نوبت اول بدون شهریه و نوبت دوم با شهریه سالیانه ۴۰۰۰ ریال تا ۲۹ شهریور ۵۰ ثبت نام مینماید.

نشانی ـ نازی‌آباد ـ بازار دوم تلفن ۵۳۴۰۱۹

«آمادگی» کودکستان ـ دبستان ـ دوره راهنمای تحصیلی پانسیون شبانه‌روزی فرهنگ کودک

خیابان پهلوی ـ مقابل خیابان حشمت‌الدوله تلفن ۴۶۷۹۷ ـ ۴۶۷۹۸

انجمن دوشیزگان و بانوان

بافصل جدید، کلاس‌های جدید

خیاطی ، آشپزی ، ماشین‌نویسی، آرایش و زیبائی ، منشیگری، زبان های خارجی ، فارسی و ...

زیر نظر دبیران مبرز ، باهمه‌گونه وسایل و مزایا و اهدای دیپلم معتبر

خیابان بهار شمالی ـ نبش نامجو ـ انجمن دوشیزگان و بانوان ـ تلفن های : ۸۲۴۸۳۱ ـ ۸۲۰۹۹۲ ـ ۸۲۴۹۸۴

از فردا صبح فقط در

سینما بولوار

سوزان اسکات ، داگمار لاساندر

سیمون اندرو در فیلم تکنی اسکوپ و رنگی

تصویر گناهکاران

کودکستان، آمادگی و دبستان زیر نظر مربیان متخصص و تدریس زبان انگلیسی و فرانسه

راهنمائی تحصیلی

کادر مخصوص دوره راهنمائی و دوره کامل دبیرستان در سازمان فرهنگی ایطی

سرویس رفت و آمد از هر نقطه شهر آماده است

فرح جنوبی ـ مقابل پمپ بنزین تلفن: ۷۵۵۳۴۹

مؤسسه فرهنگی سزاوار

نام نویسی همه روزه صبح و عصر

خیابان صبای شمالی ـ نرسیده به‌تخت جمشید تلفن ۴۷۴۱۶

نمونه یکتا

زیر نظر دکتر حشمت بیگدلی

کودکستان ـ دبستان(دخترانه ـ پسرانه) دوره راهنمائی دبیرستان کامل دخترانه .

ثبت نام همه روزه از ۸ صبح تا ۱۲

فرح جنوبی کوچه دکتر شفیعی کوچه سوگند یاباغ صبا انتهای ملك مهرهادی تلفن ۷۵۰۲۶۸

وسیله رفت و آمد آماده است .

دبستان غنچه

وکودکستان ـ باماشین و ناهار ـ تلفن ۹۵۴۷۹۵

دختران و پسران متولد ۱۳۴۴ را در کلاس اول میپذیرد

میدان رشدیه ـ خیابان اسکندری ـ مقابل فروشگاه ارتش

آ ـ ۴۰۶۲۶

چه چیز تازه در این جا می بینید؟

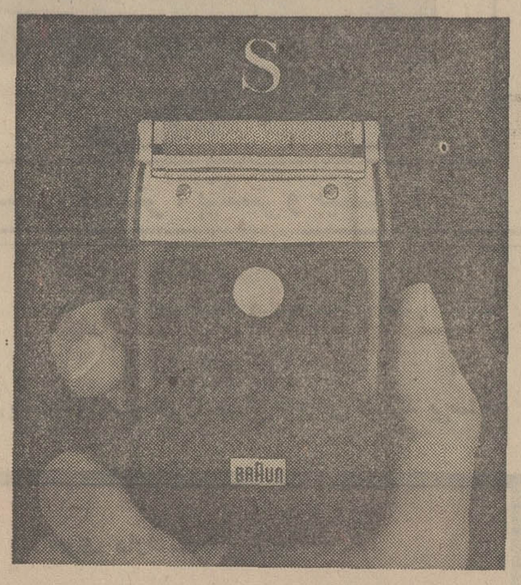

براون سیکستانت (اس) سوپر!

این ریش‌تراش حتی از براون سیکستانت هم سریعتر وصاف‌تر میتراشد.

محل فروش : فروشگاه احسان ـ خیابان لاله‌زار ـ پاساژ نور

براون سیکستانت (اس) را در فروشگاه ما امتحان کنید.

BRAUN یکسال ضمانت

گروه فرهنگی

فضیلت

دبیرستان شماره ۲ دختران

با کادر آموزشی برجسته و کم‌نظیر برای دوره کامل دبیرستان (طبیعی و ریاضی) ثبت نام میکند

سیمتری چهارراه لشکر مقابل بیمارستان روزبه

تلفن ۵۳۱۰۱۶

شهرداری بندر بوشهر

«آگهی حراج»

۷۴۰۲ ۱۸ر۶ر۵۰

شهرداری بوشهر در اجرای تصویبنامه مورخه ۱ر۶ر۵۰ انجمن شهر ۴۳ قلم لوازم مشروحه اسقاطی زیر را از طریق مزایده حضوری «حراج» بفروش میرساند :

خریداران میتوانند روز دوم مهرماه از ساعت ۸ صبح الی ۱۲ جهت شرکت در (حراج) در محل تعمیرگاه شهرداری جنب سازمان برق منطقه‌ای حضور بهمرسانید ، بدیهی است مبلغ مورد معامله در صورت برنده شدن نقدا دریافت میگردد .

کلیه مخارج اعم از عوارض و مالیات و مخارج بعهده خریدار (برنده) میباشد خریداران موظفند ظرف یک هفته اجناس خریداری شده را از محوطه تعمیرگاه خارج نمایند.

۱ـ درب شیشه‌ای یک عدد مستعمل
۲ـ دریچه دوعدد مستعمل
۳ـ درب تنکه‌ای دو عدد
۴ـ دستشوئی سنگی شکسته یک عدد مستعمل
۵ـ موتور جوشکاری سوخته یک عدد کهنه
۶ـ کمد بزرگ یک عدد
۷ـ درب بزرگ یک عدد
۸ـ دیوترم ارج مستعمل دو دستگاه
۹ـ کمد تخته‌ای دو عدد
۱۰ـ کولر مستعمل یکدستگاه
۱۱ـ صندلی تخته‌ای هفت عدد
۱۲ـ صندلی لهستانی سه عدد
۱۳ـ صندلی پایه‌فلزی رویه مشمع سه عدد
۱۴ـ صندلی ارج تاشو سه عدد
۱۵ـ صندلی مربوط به پلاژ ۱۱ عدد
۱۶ـ کاناپه مربوط به پلاژ ۴ عدد
۱۷ـ گهواره مربوط به پلاژ چهار عدد
۱۸ـ تخت استراحت مربوط به پلاژ ۳ عدد
۱۹ـ پنکه سقفی ۳ دستگاه
۲۰ـ صندلی ارج رویه مشمع دوعدد
۲۱ـ چندل ۸ عدد
۲۲ـ چوب تیر برق ۲ عدد
۲۳ـ چوب سفید بزرگ دوعدد
۲۴ـ سماور نفتی بزرگ و کوچک ۴ عدد مستعمل
۲۵ـ لاستیکنوئی و روئی کامیون بزرگ و کوچک ۸۲ حلقه
۲۶ـ کفنی لاستیک ۱۰ حلقه
۲۷ـ باطری کامیونها مستعمل ۲۶ عدد
۲۸ـ داغی کامیونها یک فله
۲۹ـ تلمبه مارگو کهنه یک دستگاه
۳۰ـ مبل تخته‌ای تشکدار بزرگ و کوچک ۴ عدد
۳۱ـ درب پلیتی یک عدد
۳۲ـ صندلی تخته‌ای پایه فلزی ۹نفره ۵ عدد
۳۳ـ بشکه روغنی ۶عدد
۳۴ـ آهن قراضه حدود شش تن
۳۵ـ لوله برزنتی یک فله
۳۶ـ بلندگو یک دستگاه مستعمل
۳۷ـ آمپرفایر یکدستگاه مستعمل
۳۸ـ ساعت دیواری یکدستگاه مستعمل
۳۹ـ ضبط صوت مستعمل یکدستگاه
۴۰ـ گرامافون مستعمل یکدستگاه
۴۱ـ سرپیچ‌میخی ۱۷۱۰ عدد مستعمل
۴۲ـ ماشین تحریر ۲ دستگاه
۴۳ـ سرپیچ میخی‌نو ۱۳۲ عدد

داریوش معینی شهردار بوشهر
۱ـ۲ آ ـ ۴۱۲۰۲

شهرداری مراغه

اطلاعیه

شهرداری مراغه در اجرای تبصره دو از ماده ۱۶ قانون نوسازی و عمران شهری اجرای طرح امتداد خیابان اکبر را برطبق ماده ۵ همان قانون باطلاع مالکین وصاحبان و یانمایندگان قانونی آنها واقع در مسیر می رساند. تاریخ اجرای شروع طرح مدت دو ماه پس از انتشار این آگهی می باشد و مدت قبول اعتراضات نیز دو ماه خواهد بود . فهرست و لیست ارزیابی خیابان و نقشه مربوطه به آن برای ملاحظه عموم در دفتر شهرداری موجود است معترضین باید ذیل برگ اعتراض نشانی کامل خود را قید و از دفتر شهرداری رسید دریافت دارند ضمن صدور این آگهی نتیجه ارزیابی املاك و مستغلات در مسیر امتداد خیابان بلوری برای فرد فرد آقایان مالکین و یا متصرفین ارسال و رسید اخذ خواهد شد مفاد این آگهی در معابر و نقاط مختلف شهر و عمارت شهرداری جهت اطلاع عموم الصاق گردیده و هرگونه اعتراض از طرف مالك و یا مالکین و یا متولیان اماکن موقوفه و سایر اشخاص ذینفع مانع عملیات شهرداری در اجرای طرح مذکور نخواهد بود و شهرداری در مدت معینه وظایف قانونی خود عمل خواهد نمود .

شهردار مراغه ـ سیف‌الدین عبدی
آ ـ ۴۰۴۸۶

شهرداری مراغه

اطلاعیه

شهرداری مراغه در اجرای تبصره ۲ ازماده ۱۶ قانون نوسازی و عمران شهری اجرای طرح امتداد خیابان بلوری را بر طبق ماده ۵ همان قانون باطلاع مالکین و صاحبان و یا نمایندگان قانونی آنها واقع در مسیر میرساند تاریخ اجرای شروع طرح مدت دو ماه پس از انتشار این آگهی میباشد و مدت قبول اعتراضات نیز دو ماه خواهد بود فهرست و لیست ارزیابی خیابان و نقشه مربوط به آن برای ملاحظه عموم دردفتر شهرداری موجود است معترضین بایگ ذیل برگ اعتراض نشانی کامل خود را قید و از دفتر شهرداری رسید دریافت دارند ضمن صدور این آگهی نتیجه ارزیابی املاك و مستغلات در مسیر امتداد خیابان بلوری برای فردفرد آقایان مالکین و یا متصرفین ارسال و رسید اخذ خواهد شد مفاد این آگهی در معابر و نقاط مختلف شهر و عمارت شهرداری جهت اطلاع عموم الصاق گردیده و هرگونه اعتراض از طرف مالك و یا مالکین و یا متولیان اماکن موقوفه و سایر اشخاص ذی‌نفع مانع عملیات شهرداری در اجرای طرح مذکور نخواهد بود و شهرداری در مدت معینه بوظایف قانونی خود عمل خواهد نمود .

شهردار مراغه ـ سیف‌الدین عبدی
آ ـ ۴۰۴۸۳

A LARGE international pharmaceutical company seeks a qualified pharmacist to act as supervisor for the company's representatives in the whole of Iran. The man selected will be fluent in English and his age will be between 27 and 38 years. We prefer a person who can drive and owns his own car. All replies should state the applicant's commercial experience, present salary and full educational qualifications. Salary and promotion prospects are excellent.
Anyone without the above qualifications should not apply for this vacancy.
Please send your applications, giving full details of your qualifications and background with a recent photograph enclosed to Ettela'at, Box No. 830.

آگهی استخدام

سازمان آب و برق منطقه شمال برای خدمت در نیروگاه برق آبی‌سد شهبانو فرح دو نفر دیپلم هنرستان صنعتی رشته برق به منظور خدمت در ناحیه‌منجیل از طریق آزمایش دررشت استخدام می نماید .

داوطلبان می توانند حداکثر تاآخر وقت اداری روز شنبه ۱۵ مهر ماه ۱۳۵۰ با ارائه مدارك خود بشرح زیر :

۱ـ اصل یا فتوکپی دیپلم هنرستان صنعتی رشته برق
۲ـ رونوشت شناسنامه
۳ـ گواهی انجام خدمت زیر پرچم یا معافیت از آن
۴ـ شش قطعه عکس شش در چهار
۵ـ آدرس کامل و شماره تلفن

به اداره کارگزینی در رشت سازمان آب و برق منطقه‌ای شمال ویا به دفتر سازمان آب و برق منطقه‌ای شمال در تهران بولوار الیزابت دوم خیابان میکده مراجعه و ثبت‌نام نمایند.

از داوطلبان بوسیله مسابقه و مصاحبه آزمایش به عمل خواهد آمد .م‌الف ۸۰۹۳

سازمان آب و برق منطقه شمال
آ ـ ۴۱۳۰۴

آگهی استخدام

فرماندهی‌ترابری نیروی زمینی شاهنشاهی جهت تکمیل کادر پرسنل غیر نظامی خود در تهران و خارج از تهران بتعدادی راننده پایه‌یکم ـ افزارمندمکانیک ـ آشپز باشرایط زیر احتیاج دارد .

داوطلبان میتوانند جهت اطلاع بیشتر همه‌روزه باستثنای روزهای پنجشنبه و جمعه به شعبه استخدام فرماندهی ترابری نیروی زمینی شاهنشاهی واقع در بادگان باغشاه مراجعه نمایند.

شرایط استخدام :

۱ـ تابعیت دولت شاهنشاهی ایران :
۲ـ نداشتن سوء پیشینه
۳ـ دارا بودن صحت مزاج بتشخیص بهداری ارتش و عدم‌اعتیاد بالکل وافیون :
۴ـ سن داوطلبان نبایستی کمتر از ۱۸ سال و بیشتر از ۳۵ سال باشد.
۵ـ دارا بودن برگ خاتمه خدمت ویا معافیت از خدمت بجز معافیت پزشکی م‌الف ۸۰۷۴

فرمانده ترابری نیروی زمینی شاهنشاهی ـ سرلشگرکیومرث صالح
۱ـ۳ آ ـ ۴۱۱۹۶

آگهی

سرپرستی منابع طبیعی استان تهران براساس تشخیص مامور مربوطه مستند به قسمت اول ماده ۵۶ قانون اصلاح قانون حفاظت و بهره‌برداری ازجنگل ها و مراتع کشور پلاك‌سی‌و پنج اصلی بنام مزرعه‌صفر آباد واقع دربلوك فشاپویه‌حوزه ثبتی‌شهر ری به حدودو مشخصات مندرج زیر را :

شمالا ـ در امتداد ابریز ماهور های‌سیاه‌دشت الی‌ابتدای حد غربی محدود است‌باماهور های مذکور .

شرقا ـ ا زانتهای قسمت جنوبی در امتداد رودخانه شور تامحل اتصال بایرسیاه دشت باارودخانه شور محدود است به رودخانه .

جنوبا ـ درامتداد لات دوتویه تامحل تقاطع با رودخانه شور محدود است‌به رودخانه‌مذکور.

غربا ـ از میله اول منصوبه‌در دامنه بایرسیاه دشت و کنار جاده خرمن تپه در امتداد جاده مذکور تا محل تقاطع بالات‌ـ دوتویه محدود است به جاده مزبور که فاصل این ملك با اراضی بایر دوتویه سفلی‌پلاك ۱۸۱ بلوك غار می باشد .

مشمول ماده اول قانون ملی شدن جنگل ها و مراتع وکلا جزو منابع ملی شده اعلام می نماید کسانی‌که‌به این‌تشخیص اعتراض دارندمی توانداعتراض خودرا با ذکر دلیل و مستندات ظرف مدت یکماه به دفتر سرپرستی منابع طبیعی استان تهران تسلیم و رسید دریافت دارند تا جهت طرح‌به کمیسیون مقرر در ماده ۵۶ قانون اصلاح قانون حفاظت و بهره برداری‌از جنگل ها ومراتع ارجاع گردد. بدیهی است‌اعتراضاتی که‌خارج از فرجه قانونی مذکور واصل گردد قابل‌ترتیب اثر نخواهد بود .م‌الف ۸۰۹۹

سرپرست منابع طبیعی
استان تهران
آ ـ ۴۱۳۰۸

دنیای ورزش

شنبه ها منتشر میشود

شهرداری کرمانشاه
سازمان امور پارکها

آگهی

سازمان امور پارکهای کرمانشاه ساختمان سه‌باب رستوران دانسینك و استفاده‌بعدی از آنها را طبق نقشه و مشخصات موجودواقع در نقاط مشروحه زیر باشخاصی که علاقمند بانجام آن باشند با عقد قرارداد برای هر یك جداگانه واگذار مینماید. لذا اشخاصی که مایل باشند قبلا برای کسب اطلاعات بیشتروبازدید محل بدفتر سازمان در طاق‌بستان مراجعه فرمایند .

۱ ـ پارك غربی طاق بستان مشرف به استخر شنا
۲ ـ دریاچه مصنوعی پهلوی .
۳ ـ دریاچه مصنوعی خضر زنده

عقیلی مدیر عامل سازمان امور پارکها

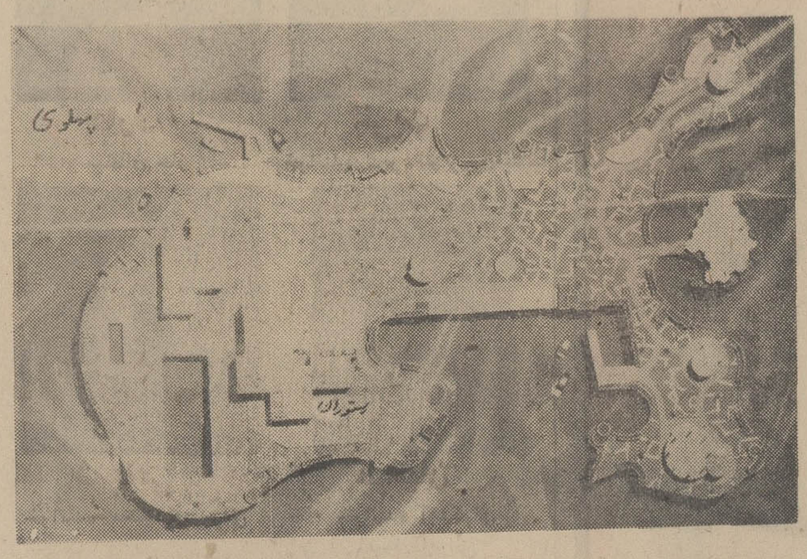

جزیره دریاچه پهلوی

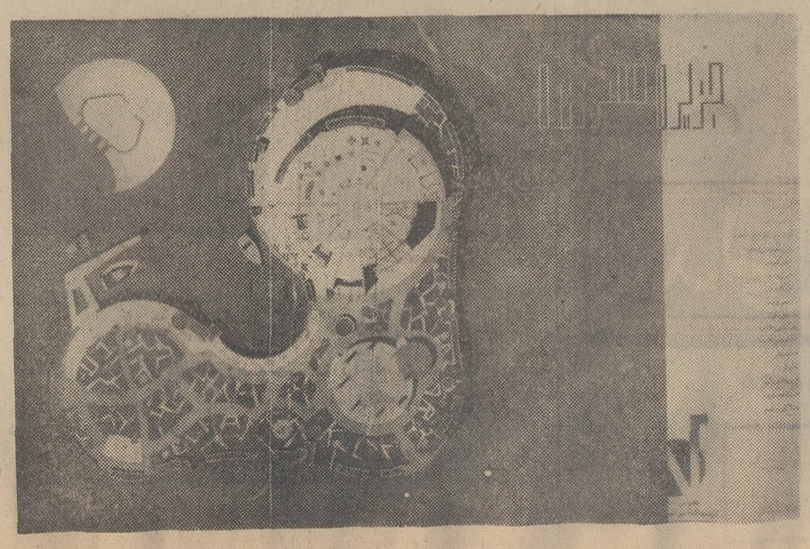

جزیره خضر زنده که رستوران در داخل آن ساخته میشود.

روحیه انقلابی شما نباید کاهش یابد

تبعیض اداری باید از میان برود

نویسندگان مطبوعات باید از میان برجسته‌ترین افراد انتخاب شوند

انقلاب ایران با فکر ایرانی و برای ایرانی است

امور را باید با آخرین سیستم تکنولوژی دنیا تطبیق دهید

انقلاب اداری مساله یکطرفه نیست

ظهر دیروز پس از معرفی کابینه بحضور ملوکانه، شاهنشاه بیاناتی خطاب به هیات دولت به این شرح ایراد فرمودند :

«انشاءالله مبارک‌است»

اکثریت شما در دولت سابق بوده‌اید، بعضی از شماهم شاید بیش‌از چهار سال و بعضی‌ها هم از بدو شروع انقلاب ششم بهمن در دولت‌ابوده‌اید وباطرزفکرمن وسلیقه من آشنا هستید . مذاکرات جلسات شورای اقتصادهم که این مطالب درآنجا نیزمنعکس است یکی دوبار منتشر شد و شاید هم باز منتشر بشود.

شرح پیشرفت‌های مملکت را در خطابه افتتاحیه دوره جدید تقنینیه کشور دادیم‌ولی ارقامی که از پیشرفت‌های کشور در آن خطابه ذکر کردیم حتی محافظه کارانه‌تراز واقعیت بود و در حقیقت بیش ازآنچه که گفته شد پیشرفت کرده‌ایم ـ مخصوصا در صنایع نفت و پتروشیمی در واقع از هیچ بمتولید محصولات فعلی رسیده‌ایم ، همینطور است در تجارت خارجی وارقام مربوط به صادرات ایران که بمراتب از آنچه گفته‌شد بیشتر است.

در این خطابه معایب راهم بطور کلی گفتیم ـ البته هیچ جامعه‌ای بدون نقص نیست ـ ولی درهر حال معایب راهم کمتر از آنچه هست گفتیم برای اینکه لازم بود جزئیات آنرا در محل ودر محفل دیگر گفت وآن محل و محفل دولت است.

انتخاب بهترین همکار

الان این فرصت پیش آمده وچند مطلب است که میخواهم از روز اول بشما متذکربشوم . یکی‌اینست که در انتخاب همکاران خودتان ملاک را باید لیاقت وشایستگی قرار دهید ـ البته نمیگوئیم‌آشنائی نباید در این امر موثر باشد ولی بهرحال آشنائی با اشخاص نباید تنها ملاک انتخاب باشد ـ انتخاب مسئولان باید از بین عده‌ای بشود که دستگاه اداری شما صلاحیت ودانش آنان را بین سایرین تشخیص داده باشد.

در ارتش برای انتخاب افسران ودرجات بالا روی میل عمل نمیشود بلکه کمیسیونی هست که از روی ضوابط معین افراد را انتخاب میکند ـ در دستگاه اداری هم باید همین کار را بکنید ـ اگر باین طریق عمل کنید کار بکاردان داده میشود وهیچکس نخواهد گفت تبعیض شده و فلانی رابمن ترجیح داده‌اند و انتخاب این روش برای روحیه دستگاه نیز مفید است .

موضوع دیگری که متذکر میشویم موضوع تبعیض در حقوق‌ها است ، برای یک کار معین در یک دستگاه یک حقوق پرداخت میشود ولی برای همان کار در دستگاه‌دیگر بعناوین مختلف از قبیل اضافه کار وفوق‌العاده وهزینه سفر واز این قبیل حقوق‌ها بیشتر داده میشود . اگر این دستگاه بطور بازرگانی اداره شود تاحدی قابل اغماض است ولی در دستگاههای دولتی این وضع قابل قبول نیست.

آگاهی انقلابی

دیگر اینکه روحیه انقلابی شما حتی یک آن نباید سست شود ـ این همه پیشرفت در کارها وبقول خارجی‌ها این معجزه‌هائی که‌در ایران شده است با کارعادی نمیتوانست انجام گیرد ـ روی‌ایمان واعتقاد آگاهانه به منشور انقلاب بوده است که این کارها انجام شده‌است روحیه انقلابی‌باید‌بهمان حرارت روزهای اولیه‌وجود داشته باشد و مانند ان سیمرغی که هر سال تجدید قوا میکند مرتبا احیا شود.

در دستگاههای اداری هرجا سنگینی هست باید از بین برود والبته فساد جای خود دارد‌باید در کارهائیکه به تکنولوژی مربوط میشود امور را باآخرین سیستم تکنولوژی دنیا تطبیق بدهید ـ بکار بردن و استفاده از ماشین را باید یاد بگیرید ـ ماشین درست نشده که فقط بگوید فلان رقم ضرب در فلان رقم چه میشود ـ شمابه ماشین اطلاعات میدهید و ماشین بشما جواب میدهد و این سیستمی است که امروز در کشورهای مترقی برای اداره امور مختلف بکار میبرند.

ماهمیشه گفته‌ایم انقلاب ایران برای ایران است با فکر ایرانی‌و برای ایرانی بوده است ـ امادر هیچ امری لجوج نیستیم و هرکاری درهرزمان برای مملکت مفید و مصلحت باشد انجام میدهیم واگر لازم باشد غیر از چند اصل کلی هرتغییری لازم باشد میدهیم.

از جمله این اصول کلی که تغییر ناپذیر است منابع و ثروت‌های طبیعی است که باید بدست دولت اداره شود مثل جنگلها ـ آبها ـ منابع زیرزمینی نفت و معادن آهن وسایر منابع ملی .

یکی از روزنامه‌ها نوشته بود که یک کارخانه ذوب‌آهن یک میلیون تنی در جنوب ایران دارد ایجاد میشود ـ ذوب سنگ‌آهن در دست دولت است ، ذوب آهن با آهن قراضه مطلب دیگری است و ذوب‌آهن با سنگ معدن مطلب دیگر.

تعجب ما اینست که بعد از اینکه بارها فلسفه انقلاب ایران را تذکر دادیم وتشریح کردیم باز روزنامه‌ای این اشتباه را میکند وچنین خبر مضحکی را منتشر میکند معلوم میشود کارها را سرسری میگیرند فقط میخواهند صفحات روزنامه خود را پرکنند وبفروش برسانند.

غیر از منابع ملی و طبیعی در مورد سایر اصول انقلاب باینکه پیشنهاد کننده ومبتکر آن خودما بودیم صریحا میگوئیم که اگر پیشرفت‌های تکنولوژی دنیا ایجاب کندمواد آن قابل تغییر است کمااینکه چهاروزارتخانه که به امور مربوط به کشاورزی رسیدگی میکردند به دو وزارتخانه تقلیل یافتند ـ البته این امر پیش پا افتاده‌ایست ولی در اصول هم غیر از اصول کلی که به‌آن اشاره شد اگر لازم باشدمطابق پیشرفت‌های دنیا تجدید نظر میشود هرچه مصلحت مملکت ایجاب کند انجام میدهیم.

انقلاب یکطرفه نیست

در کارها همیشه خواهان سرعت بیشتر هستیم ـ بعضی کارها زیاد طولانی‌میشود وکار از این دستگاه به آن دستگاه میرود باید راهی پیدا کنید که توقف‌کارها درمراحل مختلف بحداقل برسد.

البته انقلاب اداری یک امر یک طرفه نیست دوطرف دارد یکطرف آن دولت است و طرف دیگر مراجعه کننده ـ مراجعه کنندهنیز باید خود را باروحیه انقلابی‌تطبیق بدهد در غیر اینصورت کار پیش نخواهد رفت ـ این کار وزارت اطلاعات است که مردم راباوظایف خودشان آشنا کند.

در مورد انقلاب آموزشی هم تاحدی که دولت باید اصول منشور انقلاب آموزشی را اجرا کند امور اداری آن در وزارت علوم وامور مالی آن و سایر اقدامات اداری و دادن اختیارات بیشتربه دانشگاهها وتشکیل هیئت امناء وسایر کارها انجام شده است اما در منشور انقلاب آموزشی اصول‌دیگری هم هست ، از جمله گفت وشنود بین‌استاد ودانشجوست که تحت کنترل دولت نیست ـ پس انقلاب آموزشی راهم نمیتوان صددرصد مسئولیت‌اش را از دولت خواست. این باخود دستگاهها هست که فلسفه انقلاب را درک کنند و خود عملا در انقلاب شرکت کنند.

واما در مورد اصل شرکت همه مردم در تمام کارها فکر میکنم زمینه‌ای که مادر این مورد تهیه کرده‌ایم اگر از سایر نقاط دنیا بیشتر نباشد کمتر نیست.

از شورای ده و خانه انصاف گرفته تا انجمن شهر و شهرستان و استان ومجلسین شورا وسنا و احزاب سیاسی ـ حس‌شرکت در تمام امور مملکت را هرروز بیشتر درمردم تقویت میکنیم ودولت هم خواهد کرد ـ در این زمینه حتی دستور دادیم سازمانهای امنیتی و انتظامی و ستاد بزرگ و حتی وزارت امور خارجه تا حدامکان تمام‌دستگاه ها را در جریان قرار دهند حتی مجلسین شورا وسنا و احزاب مملکت را برای‌اینکه روزنامه‌های ایران یک نقش مسئول وسازنده داشته باشند گفتیم اطلاعات‌را به روزنامه‌ها بدهند و بتوانند از این اطلاعات استفاده کنند

مقصود اینست که نویسندگان مطبوعات در آینده از برجسته‌ترین افراد مملکت وافرادی دنیا دیده باشند و مسائل را با علم وآگاهی مطرح کنند نه‌مثل منتقدین هنری ایران که تصورمیکنند کریتیك یعنی‌بد گوئی.

برنامه پنجم اعجاب‌انگیز خواهدبود

دولت باید کم‌کم خود را برای تهیه برنامه پنجم آماده کند ـ انشاءاله در آخر تابستان آینده در محلی جمع‌میشویم و دوسه‌روز باین کار تخصیص میدهیم ـ این برنامه ، برنامه بزرگی‌است برنامه‌ایکه مورد اعجاب جهانیان قرار خواهد گرفت . آنها خواهند دید در مملکتی که تا هفت‌هشت سال پیش آن وضع را داشت چنین برنامه‌ای خواهیم داشت ـ سازمان برنامه باید برنامه‌ریزی ونظارت کند ولی تمام منابع مالی مملکت بایددر خزانه واحدی‌نمرکز پیدا کند که وزارت دارائی است.

دستگاه تهیه تنظیم ونظارت برنامه ،سازمان برنامه است ، دستگاه تامین کننده منابع مالی آن وزارت دارائی و دستگاه اجرائی وزارتخانه‌ها خواهند بود. برای اجرای چنین برنامه‌ای البته احتیاج‌به کادرمتخصص وکارکنان وکارگران متبحر و تربیت یافته خواهیم داشت که باید در داخل کشورآماده کنیم.

مخصوصا در این مورد باید توجه بیشتری به‌آموزش وپرورش بشود. درکنکور دانشگاه ها عده زیادی قبول شده‌اند که مسلما اطلاعات عمومی کمی داشته‌اند ولی ما میل داشتیم سطح معلومات همه دانش‌آموزان بالا باشد ودرآینده آنقدر به سطح معلومات در دبیرستانها اطمینان داشته باشیم که میانگین سه‌سال آخر تحصیلی دبیرستانی را ملاک ورود به‌دانشگاهها قرار دهیم.

البته با سیستم جدید راهنمائی تحصیلی‌که بانظام جدید آموزشی در دست اجراء است از ابتداء معلوم خواهد شد چه کسی برای تعلیمات فنی استعداد دارد وچه‌کسی برای دانشگاه ولی تکرار میکنم حقوق وشان‌همه افراد مملکت در مقابل قانون مساوی است وهیچکس بردیگری برتری ندارد ـ فقط در سیستم اداری ممکن است بعضی افراد براساس استعداد خود در مقام بالاترقرار گیرند . غیر از این بین ایرانیان هیچگونه فرق وتفاوتی نیست و هیچکس نباید تصور کند که چون مثلا نجار است مقامش ازوزیر پائین‌تر است ـ مملکت هم به‌وزیر احتیاج دارد و هم به نجار وهردوی اینها درمقابل قانون مساوی و برابر هستند.

البته وزراء مابایدد در کار خود تخصص داشته باشند ولی این امر کلیت ندارد و لازمه وزارت تخصص نیست ـ وزیر بایدیک مدیر قوی واداره کننده خوب باشد و البته امروز جنبه حزبی هم رعایت میشود ـ ولی آن نجار که حقوق اجتماعی مساوی بالو دارد باید درکار خودش حتما تخصص داشته باشد.

خلاصه میکنم اصولی که باید همیشه در نظر داشته باشید : از بین بردن تبعیض در ادارات ـ مبارزه دائمی باآنچه نامش را فساد میگذاریم و مفاهیم مختلف دارد .

پیش‌برداصول دوازده‌گانه‌انقلاب ـ در هرروز کارها باید با همان روحیه روزهای اول انقلاب انجام شود و هرروز که برمیخیزید و بسرکار خود میروید اصول دوازده‌گانه انقلاب را در مقابل دیدگان خود داشته باشید ـ البته جلسات‌شورای اقتصادکماکان‌السابق تشکیل خواهد شد و شخصا در آن شرکت میکنم ودر آینده‌کارها از هرموقعی شایدتاحدی سنگین‌تر خواهد بود.

گزارش نخست وزیر

پیش از فرمایشات شاهنشاه آقای هویدا نخست وزیر ضمن گزارشی هنگام معرفی وزیران کابینه گفتند :بجرات میتوان گفت پیشرفتهائی که در زمان انقلاب نصیب‌کشور وملت ایران شده است ازنوادر رویدادهای تاریخ جهان است . اقداماتی که در این مدت کوتاه برای تامین رفاه و آسایش و سربلندی ملت ایران و پیشرفت کشورانجام گرفته بیش از کارهائی است که در سراسر دوران قبل از انقلاب ایران تحقق یافته است . ملت حق‌شناس ایران تجدید غرور ملی و افتخار و عظمت خود را مدیون‌افکار بلند و ابتکارات خلاقه و تدبیر و اراده توانای رهبر بزرگ خود میداند و باامیدو اطمینان کامل به‌آینده بازهم درخشانترخود را برای ورود به مرحله تمدن بزرگ که شاهنشاه برای ملت ایران ترسیم‌فرموده‌اند آماده میکند مسلم است توفیق خدمتگزاری در این دوران پرافتخار مستلزم آنست که مسئولان امر با روحیه انقلابی و ملهم از انقلاب و با احساس فداکاری و جانفشانی در راه تحقق اصول انقلاب تلاش و کوشش کنند وآنی غفلت در انجام وظایف خود را جایز ندانند.

بقیه از صفحه ۹

اختلافی ، (۲) و تطبیقی در روانشناسی دختران و پسران و پیشرفت تحصیلی آنان و همچنین مسائل مربوط به آسیب‌شناسی کودکان و جوانان و بزرگسالان پرداخته‌ایم که نتیجه بعضی از آنها را به عرض می‌رسانم .

اول

بررسی آماری و تطبیقی وضع تحصیلی دختران وپسران دانشجوی دانشگاه تهران

ارائه میشود در این بررسی ، آمار فارغ‌التحصیلان‌وشاگردان ممتاز و شاگردان اول ۵ ساله تحصیلی اخیر (از سال تحصیلی ۱۳۴۴ تا ۱۳۵۰) مورد مطالعه ومحاسبه و تحلیل قرار گرفت و نتایج‌زیر بدست آمد .

اول دختران در کلیه رشته های مختلف دانشگاه تهران (به استثنای رشته معدن و تاسیسات دانشکده فنی) به تحصیل پرداخته وفارغ‌التحصیل شده‌اند . نسبت کل دختران فارغ‌التحصیل به کل پسران فارغ‌التحصیل در ۵ سال اخیر عبارت از ۳۶٪ است یعنی در برابر هر یکصد پسر ، ۳۶دختر فارغ‌التحصیل شده‌اند اما این نسبت در سال ۱۳۴۵ ـ ۲۸ ٪ بوده و در سال ۱۳۴۹ به ۴۷٪ رسیده است یعنی ۵ سال پیش در مقابل هر یکصد فارغ التحصیل پسر ، ۲۸ فارغ‌التحصیل دختر داشتیم و حال آنکه سال تحصیلی گذشته در مقابل هریکصدفارغ التحصیل پسر ۴۷ فارغ التحصیل دختر داشته‌ایم .می‌بینیم که تعداد فارغ‌التحصیلان‌دختردانشگاه تهران در فاصله‌ای کمتر از ۵ سال ، نزدیک به۲ برابر شده است .

این افزایش شایان توجه که نمودارزغبت روزافزون‌دختران بکسب علم و دانش و دلیل برهوش و استعداد طبیعی‌آنها است‌ازطرفی نیز نمایشگر تاثیر شدید و سریع شرایط مساعد جدید در پیشرفت جامعه‌بانوان ایرانی است ، بی شبهه اصل مهم‌آزادی زن و برابری‌حقوق وی با مردیکی از عوامل مهم‌و اقبال زن ایرانی بکسب ارزش های عالی علمی بوده است و این‌خودمایه شگفتگی‌استعدادها و طلیعه ترقی و تعالی جامعه ما است .

دوم

این بررسی تطبیقی مربوط بفارغ‌التحصیلان ممتاز است یعنی دانشجویانیکه معدل کل آنها ب و یا بیشتر بوده‌است.

در ۵ سال اخیر در اکثر رشته‌ها امتیازتحصیلی‌دختران بیشتر از پسران و این نسبت بیش از ۱ بوده است ولی درمجموع دانشکده‌ها این نسبت ۸۴٪ میباشد یعنی در برابر هر یکصد فارغ‌التحصیل ممتازپسر ، ۸۴ فارغ‌التحصیل ممتاز دختر داشته‌ایم بنظر میرسد که یکی از علل این مختصر اختلاف در امتیاز این بوده است که در بعضی از رشته‌ها ، تعداد دختران خیلی کم بوده و همچنین بارم نمرات در دانشکده های مختلف‌متفاوت بوده بعلاوه در چند دانشکده بعلت وجود نواقص در وضع بایگانی پرونده‌های‌تحصیلی ، تهیه آمار کامل و دقیق‌فارغ‌التحصیلان ممتاز مقدور نشد . لذا برای قضاوت صحیح باید

در پنج سال اخیر

به تفکیکی‌پردازیم‌ونسبت‌دختران و پسران ممتاز را در هررشته بطور جداگانه محاسبه کنیم آنوقت می‌بینیم که مثلا در دانشکده فنی‌نسبت‌دختران ممتاز و پسران‌ممتاز۱٫۶٤است یعنی در مقابل ۱٦٤ فارغ ـ التحصیل ممتاز دختر فقط ۱۰۰ فارغ‌التحصیل ممتاز پسر وجود دارد این نسبت در دانشکده ادبیات ۲٫۱ و در دانشکده پزشکی ۱٫۵٤است.

سوم

بررسی تطبیقی شاگردان‌اول فارغ‌التحصیل دانشگاه تهران در ۵ سال اخیر است که‌نشان میدهد دختران جز در چند رشته (برق ، مکانیک ، راه و ساختمان ، ریاضی ، زمین شناسی و زبان روسی‌و‌آلمانی) در همه دانشکده‌ها ، شاگرد اول داشته‌اند (یعنی از ۳۱ رشته که دختران از آنهافارغ‌التحصیل شده‌اند در ۲٤رشته شاگرد اول داشته و فقط در ۷ رشته نداشته‌اند ـ (در صورتیکه زبانهای روسی و آلمانی را ۲رشته حساب‌کنیم). بعلاوه در بیشتر رشته‌ها ، اکثریت شاگرد اول‌هادرمجموع ۵ سال با دختران بوده به خصوص در رشته روانشناسی تاریخ و جغرافیا ، زیست ـ شناسی و زبانشناسی بدون استثناء در هر ۵ سال‌دختران شاگرد اول شده‌اند . اما در رشته‌های حقوق سیاسی و تئاتروموسیقی‌و شیمی‌دانشکده علوم ، شاگرد اول های فارغ‌ـ التحصیلان‌دختر‌و پسر مساوی بوده‌اند .

نتیجه

با توجه باینکه مدت زیادی نیست که بند های‌گران تبعیض جنسی از دست و پای زن ایرانی گشوده شده و باز با توجه به اینکه هنوز بسیاری از دختران پر استعدادطهرانی و شهرستانی بعلت قیود ومنع خانوادگی نمیتوانند مانند برادران خود بدانشگاه راه بیابند و باز با توجه به اینکه در دوره تحصیلات متوسطه بسیاری از دختران تیز هوش وعلاقمند بعلت‌مخالفت‌والدینشان نمیتوانند در رشته ریاضی که اغلب دبیران از آقایان هستند تحصیل کنند و ناچارندبرشته های ادبی و طبیعی بروند که اکثریت دبیران با بانوان‌است و بالنتیجه با دبیلم ادبی و احیانا طبیعی نمیتوانند دردوره دانشگاه برشته‌های علمی مورد علاقه خود بپردازند معهذا با توجه به ارقام آماری که در این تحقیق بدست آمدهملاحظه می‌کنیم که دختران‌ایرانی‌علیرغم فشار بعضی سدها و سنت‌های کهنه به یمن اصول انقلابی و از برکت‌اصل آزادی وتساوی حقوق خود با مردان باشوق و رغبتی روز افزون ازمزایای قانون و حقوق انسانی خود استفاده می‌کنند و در میدان عمل‌هوش‌واستعداد نظری‌وعملی رشد اجتماعی خود را به‌ثبوت میرسانندواین هنوز نتایج سحر است و همه امیدواریم در آینده درجات موفقیت علمی زنان و ترویج ارزشهای عالی بوسیله آنان افزوده شود .

ماشین‌های اتوماتیک روش بسته‌بندی میوه‌وتره‌بار راد گرگون ساخت!

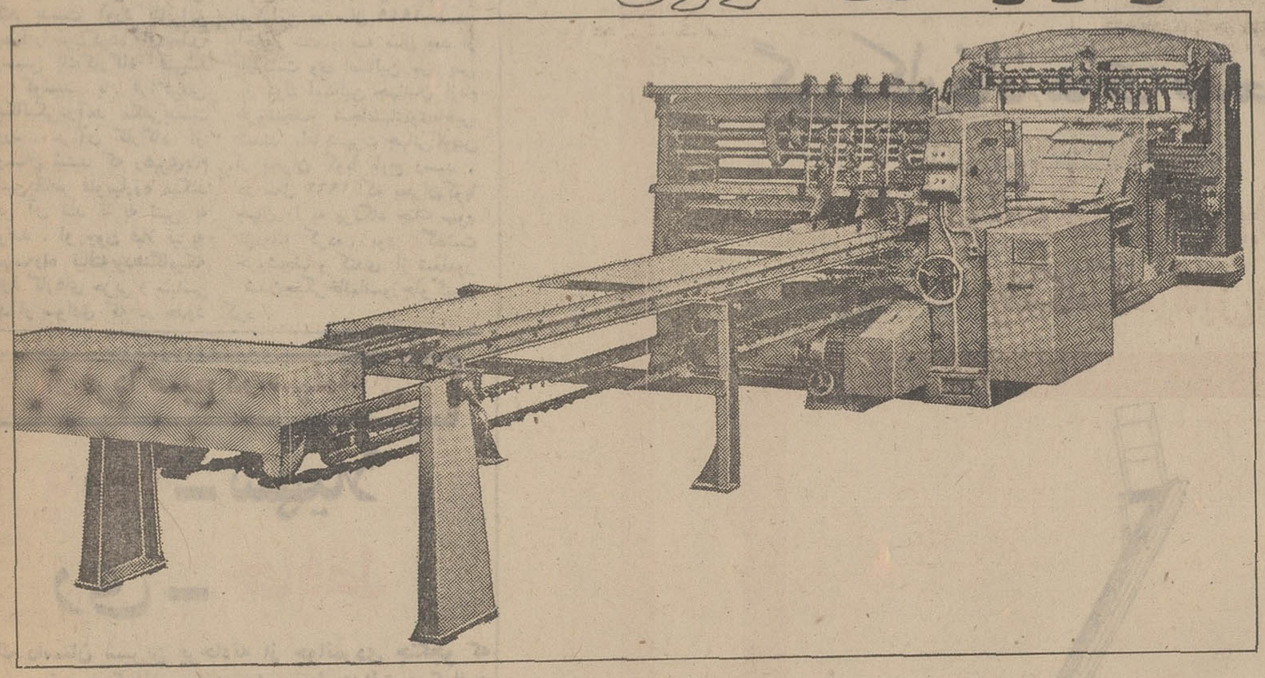

اکنون جعبه‌چوبی ماشینی (بسته‌بندی استاندارد میوه وتره‌بار) با امتیازات برجسته معرفی میشود:

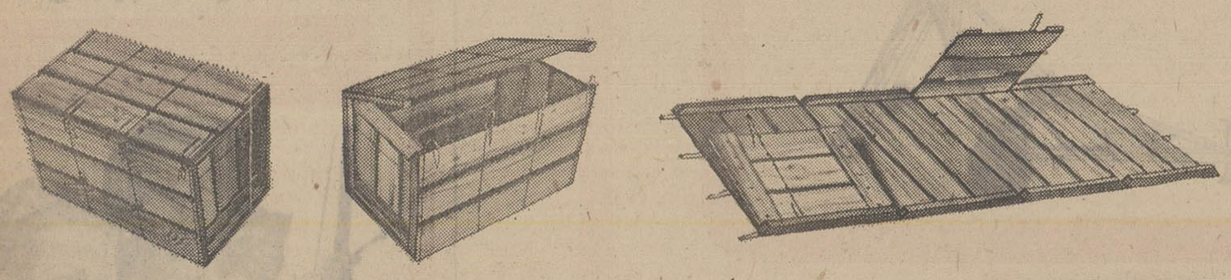

پولتان خاک‌سترنمیشود برخلاف جعبه‌های معمولی‌که یکبار استفاده سوزانده میشوند ، از هرجعبه‌چوبی ماشینی لااقل ۱۰ بار میتوان استفاده کرد.

انبارپرکن نیست جعبه چوبی ماشینی بشکل صفحهٔ تاشو است و با قلابهای مفتولی‌گالوانیزه باز وبسته میشود و ۱۰۰ تای آن درحدود یك مترمکعب فضا را اشغال میکند . یعنی درحمل وانبارکردن ، ۵ بار نسبت به جعبه‌های معمولی‌کمتر به‌جا احتیاج دارد . بنابراین حمل جعبه‌های‌خالی ماشینی ۵ بار نسبت به جعبه‌های معمولی ارزانتر است .

سبک ومحکم است هرجعبه چوبی ماشینی ۲ کیلوگرم وزن دارد ، زیرا چوب آن پخته و پرس شده است . وزن جعبه پر ۲۲ کیلوگرم است وهرجعبه میتواند تا ۳۰۰ کیلو وزن را روی خود تحمل کند.

زمان نمیشناسد زیرا ماشین های اتوماتیك کارخانه قادراست طی ۲۴ ساعت ۲۰ هزار جعبه‌چوبی تهیه وتحویل دهد.

محصول سالم میماند در جعبه چوبی ماشینی میخ وچکش بکار نرفته و بوسیله ماشین‌های اتوماتیك بنامفتولهای‌گالوانیزه نرم دوخته‌شده است . درب آن بوسیله قلابهای مخصوص براحتی باز و بسته‌میشود و جهت پستن سرجعبه احتیاج به میخکوبی نیست .

باابعادووزن استاندارد درمقابل وزن متغیر ۳ تا ۵ کیلو درجعبه‌های معمولی‌وزن‌آن همیشه ۲ کیلوگرم و ابعادآن استاندارد میباشد . درنتیجه براحتی رویهم چیده شده و بآسانی حمل میگردد . ظرفیت جعبه‌های ماشینی همیشه ۲۰ کیلوگرم ، ثابت و استاندارد میباشد . وزن ثابت‌جعبه‌های میوه ماشینی باعث سهولت محاسبات مربوط به‌حمل و پائین آمدن قیمت تمام شده میوه میگردد .

تولیدکننده: **شرکت جعبه استاندارد ایران «سهامی‌خاص»**

آدرس دفتر: تهران ، خیابان شاه ، ساختمان آلومینیوم ، طبقه ششم ـ تلفنهای ۶۶۵۶۲۲ - ۶۶۵۶۲۱

آدرس کارخانه: کرج ، اول جاده چالوس ، عظیمیه ـ تلفنهای ۲۰۱۶-۲۰۱۵

دبیرستان دخترانه فنی وحرفه‌ای

کاخ‌دانش

برای دوره سه ساله در رشته های منشیگری ، بانکداری ، مدیریت و حسابداری صنعتی با وسایل و لوازم کامل‌واستفاده از استادان مطلع نام نویسی می نماید .

دوشیزگان فارغ التحصیل سوم دبیرستان که سنشان از۱۹ سال تجاوز نکرده باشد می توانند در این کلاس ها نامنویسی کنند .به فارغ‌التحصیلان دیپلم کامل متوسطه اعطا خواهد شد.

محل ثبت‌نام کاخ دانش خیابان فرانسه کوچه مرجان تلفن ۶۶۸۹۰۸

هنرستان صنعتی پسرانه کاخ‌دانش

براساس قرارداد با مدرسه فنی ورنر کامپرات‌دار مشتاد‌آلمان برای کلاس های روزانه و شبانه در رشته های الکترونیك ، الکروتکنیك . ساختمان. مدیریت و حسابداری صنعتی‌تعدادی هنرجو از بین فارغ‌التحصیلان سوم دبیرستان می‌پذیرد .

هنرجویان پس‌از طی‌دوره سه ساله بدریافت دیپلم کامل متوسطه نایل میشوند

خیابان فرانسه. کوچه مرجان. هنرستان صنعتی کاخ‌دانش

هواپیمائی ملی ایران. هما.

هواپیمائی ملی ایران «هما»

هواپیمائی ملی ایران «هما» بمنظور کادر پرسنلی خود عده‌ای لیسانسیه را باشرایط زیر استخدام می‌کند :

۱ـ شرایط :

الف ـ تابعیت دولت شاهنشاهی ایران .
ب ـ داشتن دانشنامه لیسانس در رشته‌های اقتصاد ، علوم اداری و مدیریت بازرگانی .مدیریت صنعتی
پ ـ داشتن گواهی انجام خدمت زیر پرچم یا معافیت دائم.
ت ـ قبول شدن در معاینات پزشکی .
ث ـ قبول شدن در مصاحبه و آزمایش‌های روانشناسی .
ج ـ دانستن زبان انگلیسی در حد عالی .
چ ـ حداکثر سن ۳۰ سال تمام.
ح ـ نداشتن سابقه محکومیت جزائی موثرو عدم معروفیت بفساد عقیده واخلاق .

حقوق و مزایا :

داوطلبان واجدشرایطی که به استخدام «هما» درآیند از حقوق ماهانه بمیزان حداقل ۱۹۸۰۰ ریال برخوردار واز کلیه مزایای کارمندی طبق مقررات موضوعه «هما» بهره‌مند خواهند شد.

داوطلبان میتوانند برای کسب اطلاع لازم‌و ثبت نام بادر دست داشتن فتوکپی دانشنامه رشته تحصیلی وعین شناسنامه (بفرم جدید و عکس‌دار) برگ گواهی انجام خدمت زیر پرچم و دوقطعه عکس ٤×٦ از تاریخ نشر این آگهی تا ظهرروز سه‌شنبه ۵۰٫۶٫۳۰ همه روزه به‌استثنای روزهای تعطیل از ساعت ۱۰ الی ۱۲ به قسمت استخدام هواپیمائی ملی ایران «هما» واقع در خیابان‌فرصت چهارراه ثریا مراجعه کنند.

هواپیمائی ملی ایران «هما»

خروشچف شوروی را باجهان آشتی داد

بقیه از صفحه ۶

استالین سه بار کوشید رشته زندگی خروشچف را قطع کرده او را بدیار نیستی بفرستد.اما زیرکی فوق‌العاده ، نیکیتا را ازمرگ‌نجات‌داد . سپس مالنکوف رهبرپیشین شوروی که بچاشنیی استالین منصوب شد کمر بقتل وانهدام خروشچف بست . در آنوقت ، بابریا رئیس پلیس شوروی نیز با مالنکوف‌همدست بود. اما روستازاده روسی بعد از استالین توانست حمایت‌طبقه کشاورز را جلب کرده‌و هرروز برتعداد طرفداران خود درحزب و کاخ کرملین بیافزاید . چهار سال رقابتهای پنهانی بین خروشچف و رقیبان مقتدری چون«بابریا»و «مالنکوف»جریان داشت‌وسرانجام زیرکی سیاسی خروشچف‌او را بر حریفان‌چیره کرد .

با موجودیت سیاسی شایسته خروشچف بنیان کمونیزم‌بین‌المللی‌راد گرگون کرد او با پیروی ازسیاست آشتی جویانه ، دیوار های تیرگی بخش را که‌استالین بدور شوروی کشیده بود شکست و اینکشور را بیلوك جهان آزاد نزدیك کرد .با استفاده از تجربه های پیشین نفوذ شدید دستگاههای دولتی از افکار عموم را کاهش داد و اجازه داد روشنفکر شوروی در روشنائی‌فکر کند.

وی در مسافرتیکه در سال ۱۹۵۴به بلگراد انجام داد تا در حل اختلافات یوگوسلاوی و شوروی با مارشال تیتو مذاکره کند ، به حقیقتی تلخ پی‌برد . در آنوقت دانست که دوری مطلق دوره استالین از جهان غیر کمونیست باعث شده است که حتی گردانندگان دستگاه های دولتی از وقایع سیاسی جهان اطلاعی نداشته باشند . خروشچف‌در بلگراد‌ازنداشتن اطلاعات در باره سیاستهای مختلف قاتوانی شدیدی‌احساس کرد و در بازگشت به مسکو با اراده‌ای قوی‌طرحهای‌نزدیکی بلوك شرق به جهان غیر کمونیست را تهیه و اجراکرد ودر حقیقت شوروی را باجهان آشتی داد .

اگر دوره زمامداری او محدود و کوتاه‌شد باید بگذشته دور او بستگی‌داشته باشد . خروشچف در آغاز زندگی با فقر روبرو بود . او نتوانست در مزارع کشاورزی درآمدیکه زندگی را تامین کند بدست آورد بنابراین روستا را ترك‌کرده واردمعدن وسپس یك‌کارگاه فنی‌شد و کوشید با فراگرفتن میکانیکی‌درآمد مکفی‌بدست آورد . در آن کارگاه از دوستان شنید که رهبری‌بنام لنین‌بخاطر فقرمبارزه میکند وبر آن شد تا به لنین به پیوندد . او چون قبلا نیزبه مدرسه‌راه نیافته‌بودهنگامیکه وارد کارهای حزبی و سیاسی شد از سوادی که در حدود پایه های ابتدائی باشد هم برخوردار نبود. اما میتوانست بخواند و بنویسد و از این خواندن و نوشتن در مطالعه اصول و مرام حزبی استفاده کرد . خروشچف در کودکی از کشیش دهکده خواندن انجیل را فراگرفته بود و میزان سواد او همان بود .

در دوران جنك های داخلی خروشچف را بمعاونت منصوب کردند و در آنجا فرصتی‌بدست آورد تا میزان معلومات و سواد خود را بالابرد .

عضو برجسته

اقداماتی که وی‌در جلوگیری از بروز یك جنك اتمی انجام داد از نظر منقدین انگلیسی نفوذ آیات انجیل برافکار او بوده است . اما افراد خانواده وی میگویند نیکیتا از زمان فعالیت در معادن نسبت به جنك و خونریزی تنفر نشان داده است. وی همیشه طرفدار سیاست مسالمت‌آمیز و همزیستی بوده است .

خروشچف پس از پنجسال فعالیتهای مفید بسود حزب کمونیست در سال ۱۹۲۹رهبری حزب منطقه کیف را بدست آورد و پس از چند ماه بمسکو احضار شده در حزب مرکزی شروع‌بکار کرد .

وی در اندك‌زمان‌اعتماداستالین را بخود جلب کرده در ردیف اعضاء برجسته حزب کمونیست قرار گرفت . در سال ۱۹۳۸ به عضویت دفتر سیاسی حزب پذیرفته شد و بعنوان‌فرماندار کل بایالت اوکراین اعزام شد. در اوکرین‌بود که فردی به سوی او تیراندازی کرد اما خروشچف با شجاعتی عجیب‌در حالیکه به چشمان قاتل خیره شده بود بسوی او پیشرفت و هفت‌تیر را از دستش بیرون آورد .

از آن پس از اینکه سایه شوم استالین برسرش نبود احساس‌رضایت کردوکوشید پشتیبانی کامل چهل میلیون مردم اوکراینی را بسوی خود جلب کند و موفق شد .سپس ارتش آلمان نازی بشوروی حمله‌ور شد و اوکراین‌زیر چکمه سربازان هیتلری قرار گرفت . اما خروشچف و سربازانش دفاع را دنبال کردند و تا پیروزی متحدین مقاومت لشکر های تحت فرماندهی وی ادامه یافت . یافت .

پس از یازده سال خدمت در اوکراین در سال ۱۹۴۹ بمسکو احضار شد و سه سال بعد از بازگشت وی استالین مرد پس از مرگ استالین جهانیان ازقام خروشچف‌و شجاعتهای‌وی‌باخبر شدند .اما شهرت جهانی اوپس از بحران کوبا باوج رسید . در سال ۱۹۶۲ که بحران کوبا جهان را به پرتگاه جنك سوم نزدیك کرده بود گذشت خروشچف و کندی از شعله‌ور شدن‌جنگی‌خانمانسوزجلوگیری کرد .

در سایهٔ سرو مقدس افسانه‌ها جان میگیرد

بقیه از صفحه ۱۱

آقای«سلیمان بهبودی» رئیس پیشین‌تشریفات دربارشاهنشاهی به مجله «هوخت» ـ نشریه اقلیت زرتشتی تهران ـ نوشته می شود که عین نامه مذکور در شماره تیرماه‌جاری آن‌مجله منعکس شده است .

پس از تحقیقات بسیار معلوم می شود ، چوپانی در بیابانهای اطراف کاشمر قطعه چوبی‌یافته است و برای گرم کردن شبر آنرا آتش زده‌اما باکمال‌تعجب متوجه شده است که چوب‌پس از سوختن به خاکستر تبدیل نشده است .

احتمالا قطعه چوبی که چوپان یافته است یك قطعه از درخت «سروِمقدس اشوزرتشت» بوده که بامر متوکل و برای حمل به بغداد و ساختن قصری در آن شهر قطعه قطعه گردیده است .

قطعه چوب سحرآمیز بوسیله کدخدای محل بمقامات بالاتر تحویل گردید و بالاخره برای والی آنروز خراسان ـ سردار اسعد ـ فرستاده شد و سردار اسعد نیز آنرا بتهران انتقال داد .

سروآزاد فرو افتاد

قطع «سروِمقدس» بدستور متوکل عباسی‌هرچند که‌بیهانه مصرف در ساختمان قصر با شکوهی در بغداد انجام گرفته بود ولی در اصل ریشه سیاسی داشته است .

چون‌محل کشت سرومیعادگاه آزاد مردان و میهن پرستان و مجاهدین ایرانی بود و اغلب پیمانهای ضد استعماری ، علیه خلفای عباسی در محل کشت سروبسته می شد . متوکل عباسی دستور بریدن سرورا به طاهرابن‌عبداله حاکم خراسان می‌دهد وحاکم‌خراسان فرمان خلیفه را بمردم گوشزد می نماید اما کسی برای‌بریدن درخت حاضر نمی شود ،یکنفر از اهالی نیشابور بنام «حسین» معروف به «حلاج» که شغل دردوگری داشته و ایرانی هم نبوده وادار می شود که اره مخصوص و بزرگی تهیه کند و درخت مقدس را قطع نماید . می گویند ، هنگام فروافتادن درخت ، زمین لرزه‌ای حادث‌می شود که براثر آن ، کاریزهاو خانه های مجاور آسیب دیده و ویران می گردد .

ضمنا پرندگان بیشماری که لای شاخو برك‌های انبوه‌درخت لانه کرده‌بودند ناله کنان‌بپرواز درمی آیند و چون یك قطعه ابرسیاه قسمتی از آسمان را می‌پوشاند محل کشت سرو مقدس‌زرتشت‌در روستای«کشمر» از مکانهایی است که اگر تجسس‌های علمی‌و باستانشناسی درآن بعمل آید بدون شك اطلاعات تازه‌ای درباره تاریخ ایران باستان بدست خواهد آمد .

خواب خوشی که به حقیقت پیوست...

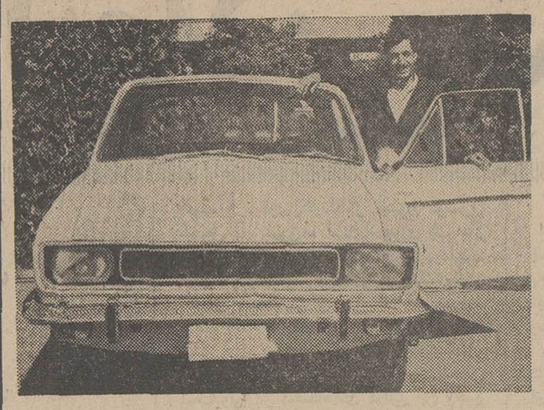

آقای فیض‌اله نجفی پیشه‌ور ساکن کرمانشاه علاوه بر دریافت یکی از جوایز ۷هزار تومانی قهرمان شانس شد و یکدستگاه پیکان ۵۰ نیز تحویل گرفت .

آقای فیض‌الله نجفی ، پیشه‌ور ساکن کرمانشاه ، در حدود یکماه پیش خواب دید که برنده پیکان ۵۰ جایزه قهرمان شانس بلیط های اعانه ملی گردیده است و هفته گذشته این خواب خوش ، به حقیقت پیوست .

آقای نجفی که علاوه بر دریافت یکی از جوایز ۷ هزار تومانی بلیطهای اعانه ملی سری ۱۰۸۰ در قرعه‌کشی قهرمان شانس ،پیکان ۵۰ جایزه قهرمان شانس بلیطهای اعانه ملی را نیز تصاحب کرد ، در این‌باره میگوید :

ـمن به خواب اعتقاد دارم و روی این اصل ، وقتی‌خواب دیدم که پیکان ۵۰ جایزه قهرمان شانس بلیطهای اعانه ملی را برده‌ام ، در انتظار تحقق این‌رویا بودم‌شاید‌برای شما خنده‌دار باشد ، ولی حقیقت دارد که از فردای همان روز نیز به تمرین رانندگی پرداختم .

آقای نجفی مشغول انجام آزمایشات لازم برای اخذ گواهی‌نامه رانندگی است با بردن ۷ هزار تومان پول‌نقدوپیکان۵۰تصمیم‌دارداز پیکان شخصا استفاده کند و پول جایزه را نیز بنام ۶ فرزندش پس‌انداز نماید .

آگهی مناقصه

سازمان گورستانهای پایتخت خرید تعدادده هزار سنك قبر از نوع سیاه لاشتر اصفهان بابعاد ۸×۴۰×۹۰ مصرفی سالیانه بهشت زهرا را برای‌مدت یکسال تحویل در محل‌با شرایط زیر از طریق مناقصه خریداری مینماید.

۱ـ پیشنهاد دهندگان حداکثر تا آخرساعت‌اداری روز ۱۴ر۷ر۵۰ میتوانند جهت دریافت‌اسناد مناقصه بدفتر سازمان مراجعه و پیشنهاد های‌خودرا تا ساعت ۱۰ صبح‌روز بعد تسلیم نمایند پیشنهاد های رسیده در ساعت ۱۱ صبح همان روز درحضور کمیسیون مناقصه سازمان مفتوح و مورد رسیدگی قرار خواهد گرفت حضور پیشنهاد دهندگان درجلسه آزاد است .

۲ـ پیشنهاد دهندگان میبایست مبلغ چهارصد هزار ریال اسناد خزانه یا ضمانت‌نامه بانکی‌و یاوجه مذکور را نقدا بحساب شماره ۵۰۰۰۰۱ سازمان نزد بانك ملی ایران باجه ایرانشهر تودیع و رسید آنرا ضمیمه پیشنهاد خود نمایند .

۳ـ در صورتیکه نفرات اول و دوم و سوم مناقصه حاضر به انعقاد پیمان نشوند سپرده آنان بنفع سازمان ضبط خواهد شد .

۴ـ سازمان در رد یا قبول هر یك از پیشنهادها مختار خواهد بود.

۵ـ کلیه اطلاعات لازم در اسناد مناقصه دردفترسازمان موجود است .

مدیرعامل سازمان ـ توسلی

آ ـ ۴۱۱۱۸

از صبح پنجشنبه فقط در

سینما ریولی

عشق هرگز این‌چنین بی‌پروا برپرده سینما تجسم نیافته است

رنوورلی
(هنرمند جوان فیلم مکتب عشق) در فیلمی از : میشل بوارون

چشمان آفتاب‌زده

رنگی ـ ایستمن کالر
با هرکت
ستاره سکسی جدید
فلورانس لافوما
برنارد‌لوکوك
کاترین سولا

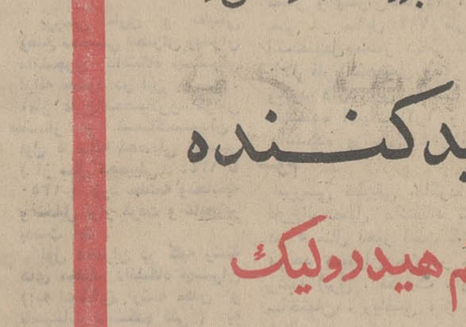

اطلاعیه مهم

بمناسبت سال کورش بزرگ و بمنظور آگاهی

شهرداریها، سازمانهای آتش نشانی، شرکت های برق منطقه‌ای، کارخانه‌ها و مؤسسات تولیدی بزرگ، دوائر دولتی و شرکت های ساختمانی

گروه کارخانه های صنعتی **کاوه** بزرگترین تولید کننده

نردبانهای کشوئی روی تریلی و روی کامیون تا ارتفاع ۲۴ متر با سیستم هیدرولیك یا مکانیك قابل نصب روی هرنوع کامیون نو یا مستعمل .

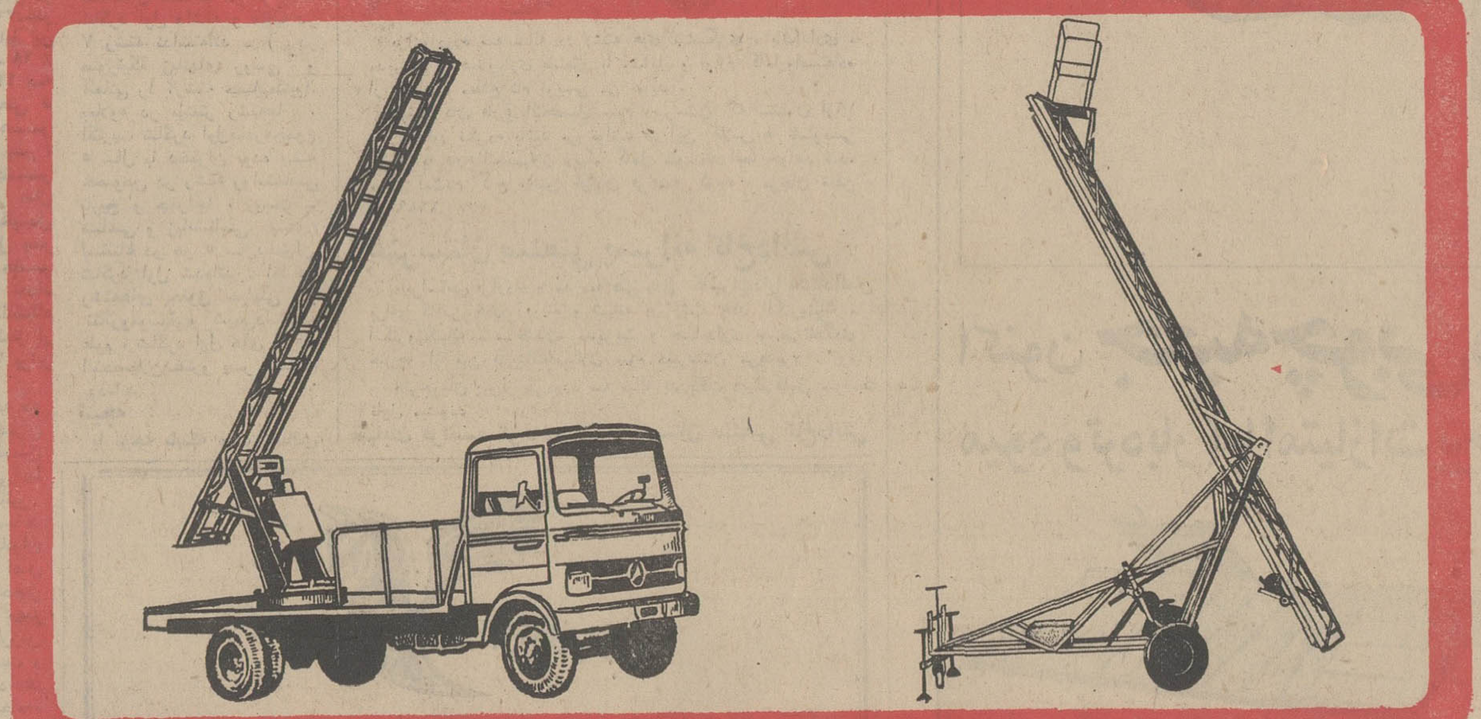

از اول فروردین ماه ۱۳۵۰ بمناسبت برگزاری جشنهای ۲۵۰۰ ساله شاهنشاهی ایران اقدام بافزایش تولید وتقلیل قیمت نردبانهای کشوئی بمنظور استفادهٔ کلیهٔ شهرداریها و شرکت های برق منطقه‌ای و سازمانهای مختلف برای چراغانی و تمیز نمودن رو کار ساختمانها و تعویض و تعمیر چراغهای خیابانها و مصارف مختلف دیگر نموده است .

برای کسب اطلاعات بیشتر به نمایشگاه گروه کارخانه های صنعتی کاوه تهران میدان سپه ـ تلفن های ۳۱۴۷۰۲ ۳۱۴۴۸۷ مراجعه شود

اندیشه

از شهرستانهائیکه نماینده نداریم نمایندهٔ فعال ومعتبر میپذیریم

از فردا صبح در سینماهای

پلازا ـ سهیلا
ری ـ حافظ

یك داستان شیرین پرحادثه از جوانمردی جنگجو که شمشیر و تیر و کمانش را در راه بسط عدالت و کمك‌به بیچارگان بکار گرفته بود

جرج مارتین در فیلم
تکنی اسکوپ ـ رنگی (تکنی کالر)
بازگشت روبن هود

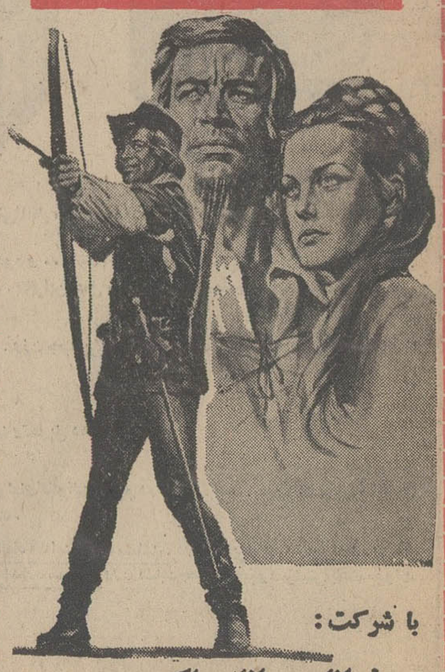

با شرکت :
فرانك برانا ـ ماکس دین

سازمانهای فرهنگی و آموزشی

گروه فرهنگی مرجان

هنرستان صنعتی مرجان

برای رشته‌های برق ـ الکترو نیک ـ مکانیک ـ شیمی صنعتی ـ راه و ساختمان ـ منشیگری حسابداری صنعتی ـ بازرگانی نام نویسی مینماید

داوطلبان میتوانند با در دست داشتن کارنامه قبولی سال سوم دبیرستان و یا مدرک قبولی دوره سه ساله آموزشگاه های حرفه‌ای همه روزه از ساعت ۸ تا ۱۲ و ۴ تا ۸ بعد از ظهر به دفتر هنرستان واقع درخیابان پهلوی ـ شمال پمپ بنزین ـ (روبروی خیابان زرشت) ـ کوچه جاوید ـ شماره ۲۱ ـ تلفن ـ ۶۲۱۹۷۴ مراجعه نمایند.

دبیرستان پریسا

فقط از دختران برای سال اول دبیرستان و دوره راهنمائی ثبت نام مینماید

نشانی: قلهک اول خیابان دولت ـ تلفن ۸۶۴۲۳۸
۱ـ۴ آ ـ ۴۰۴۶۰

در هر ساعتی از روز که فرصت دارید تحصیلات ناتمام خود را تکمیل کنید

آموزشگاه شبانه فضیلت از داوطلبان شرکت در امتحانات اردیبهشت ماه در تمام کلاسها برای چهار سری مختلف ثبت نام میکند

سری اول : ۹ تا ۱۲ صبح
سری دوم : ۱ تا ۴ بعد از ظهر
سری سوم : ۴ تا ۷ بعد از ظهر
سری چهارم : ۷ تا ۱۰ بعد از ظهر

فضیلت

خیابان امیریه نبش منیریه تلفن ۴۲۶۴۵

گروه فرهنگی جالینوس

با همکاری مجرب ترین و مشهور ترین دبیران تهران و شمیران برای سال تحصیلی ۵۱ـ۵۰ درواحدهای آموزشی زیر همه روزه صبح و عصر ثبت نام مینماید :

۱ـ کلاس راهنمای دوره تحصیلی و کلاس آمادگی و سالهای اول تا پنجم ابتدائی (دختران ـ پسران) در موسسه تربیتی آئین بمدیریت سرکار خانم تاج و همکاری آقایان حسین وحیدی و محسن نجم

۲ـ دبیرستان پیشگام (پسران) موسسه‌ای نو با برنامه های نو مخصوص دوره اول و دوم متوسطه (طبیعی ـ ریاضی)

۳ـ آموزشگاه جالینوس ـ برای دانش آموزان متفرقه ابتدائی و دوره کامل متوسطه (طبیعی ـ ریاضی) از ساعت یك بعد از ظهر تا ۹ شب .

نشانیها :

۱ـ موسسه تربیتی آئین جاده قدیم شمیران داودیه خیابان ظفر کوی کازرون تلفن ۷۷۱۵۳۴ وسیله ایاب و ذهاب مهیا است. ۲ـ دبیرستان جدید التاسیس پیشگام ـ پل تجریش اول خیابان ثبت مقابل شهرداری تلفن ۸۷۴۴۶۴ .

۳ـ آموزشگاه جالینوس خیابان پهلوی سه‌راه شاه جنب سینما مهتاب تلفن ۴۶۹۱۱

گروه فرهنگی هدف

برای کلاسهای کنکور ادبی و حقوق و مدارس عالی شبانه و روزانه (حسابداری بازرگانی علوم اداری ـ ترجمه ـ بانکداری) و دانشکده ارتباطات اجتماعی

همه روزه از ساعت ۵ بعد از ظهر دردبیرستان شماره ۴ هدف خیابان شاه نام نویسی مینماید تلفن ۴۷۸۵۲

هنرستان ملی باله

وابسته به وزارت فرهنگ و هنر

تا اول مهر ماه ۱۳۵۰ همه روزه از ساعت ۸ الی ۱۲ و بعد از ظهر ها از ساعت ۵ الی ۷ نام نویسی مینماید .

علاقمندانیکه سن آنان ۸ تا ۱۵ سال باشد میتوانند با ارائه شناسنامه و دو قطعه عکس و گواهی صحت مزاج از پزشك بدفتر هنرستان مراجعه و ثبت نام نمایند .

نشانی : خیابان ورزنده (خیابان جنوبی امجدیه) تلفن ۸۲۱۸۵۶

اطلاعیه مؤسسه فرهنگی ایران سوئیس

بمناسبت جشن دو هزارو پانصد ساله شاهنشاهی ایران نمایشگاه نقاشی بین‌المللی کودکان از تاریخ ۲۴ الی ۲۶ شهریور در محل دبستان برای بازدید عموم علاقمندان دایر است .

خیابان کاخ جنوبی شماره ۴۱۹

فرزندان شما نابغه میشوند

کودك پاد کودکان شما را نابغه میسازد

بانهایت اطمینان کودك سه‌ساله تا پنجساله شما بدون تحمل زحمت ، دوره پنجساله ابتدائی را باضافه یك رشته از تعلیمات فنی حرفه‌ای در مدت کمتر از سه سال فراگرفته گواهینامه ممتاز میگردد .

اگر کودکان نمونه ما را به‌بینید متعجب خواهید شد .

کودك‌پاد خصوصی تعلیم میدهد تلفن ۶۲۷۷۵۹

آگهی ثبت نام دانشجویان مدرسه عالی پارس

چون کلاسهای مدرسه عالی پارس از اول مهر ماه دایر خواهد شد لذا دانشجویان سالهای دوم و سوم و چهارم ـ میتوانند از ۲۸ شهریور ماه برای ثبت نام ببخش‌های آموزشی قسمت مربوطه مراجعه فرمایند . آ ـ ۴۰۸۵۰

دبستان مهدیه تجریش

کلاس اول دوره راهنمائی برای سال تحصیلی ۵۰ـ۵۱ دایر نموده و از متولدین سال ۱۳۴۴ برای کلاس اول دبستان ثبت نام میشود وسیله رفت و آمد آماده است

تلفن ۸۷۲۷۴۰ ـ تجریش ـ اول کوچه اسدی

آگهی دعوت به امتحان دوره آنالیز سیستم

از کلیه داوطلبان برای شرکت در آزمایشات دوره آنالیز سیستم که تقاضای خود را بسازمان برنامه ارسال داشته و واجد شرایط هستند خواهشمند است برای اخذ کارت ورود بجلسه امتحان با در دست داشتن شناسنامه عکس‌دار و دوقطعه عکس به سازمان برنامه ساختمان شماره ۳ اطاق شماره ۹۶۳ روزهای ۴۸ و ۲۶ و ۳۰ شهریور ماه ۱۳۵۰ مراجعه فرمایند .

۱ـ۳ آ ـ ۴۰۹۴۴ سازمان برنامه

گروه فرهنگی مهر کیش

با همکاری آقایان ظاعنی ـ چلاجور ـ بزرگمهر ـ قندهاری ـ موسوی ـ عبد موسوی ـ دادخواه ـ قاسم زاده ـ مستحفظ ـ جدیدیان ـ پنجابی ـ بهزادی و جمعی دیگر از دبیران ورزیده برای دوره راهنمائی تحصیلی ودوره اول متوسطه ورشته‌های

(طبیعی ـ ریاضی ـ بازرگانی) ثبت نام مینماید

سه‌راه امین‌حضور ـ تلفن ۳۵۲۷۵۷

کاخ کودک

کودکستان ـ دبستان ـ کلاس های راهنمائی تحصیلی

پانسیون شبانه روزی. (درکلیه کلاسها زبان انگلیسی تدریس میشود) ثبت نام همه روزه ۷ صبح تا ۷ بعد از ظهر

نشانی : خیابان حشمت‌الدوله غربی ـ خیابان کیوان تلفن ۴۷۱۲۸

دبیرستان دولتی بازرگانی تهران

درسال تحصیلی ۵۱ـ۵۰ از بین دارندگان گواهی نامه قبولی سال سوم دبیرستانها (پسران و دختران) برای تحصیل در رشته‌های (بازرگانی بانکداری) در دو نوبت (روزانه و شبانه) داوطلب می‌پذیرد

از دانش آموزان نوبت اول (روزشهریه دریافت نمی‌شود) داوطلبان می توانند برای ثبت نام تا ۲۸ شهریورماه هر روز صبح و عصر بدفتر دبیرستان واقع در خیابان شاهرضا غرب میدان فردوسی کوچه سفرنك (فیلیپس) تلفن ۳۱۲۵۷۷ مراجعه نمایند

دبیرستان بازرگانی تهران

اطلاعیه گروه فرهنگی باختر

گروه فرهنگی باختر با ۱۱ سال سابقه درخشان در امر تعلیم و تربیت که ثمره همکاری مجربترین دبیران و استفاده ازوسایل و آزمایشگاههای مدرن میباشد.

درسال تحصیلی ۵۱ـ۵۰ برای

دوره اول و دوم متوسطه (طبیعی ـ ریاضی ـ ادبی) و سال اول راهنمای تحصیلی (مخصوص دختران) ثبت نام میکند

دبیرستان دخترانه شماره ۱ باختر
خیابان آیزنهاور خیابان بهبودی تلفن ۹۷۰۷۲۴

دبیرستان دخترانه شماره ۲ باختر (مهر باختر)
خیابان آذربایجان بعد ازچهار راه خوش تلفن ۹۵۵۰۱۱

گروه فرهنگی هدف

برای کلاسهای کنکور (پزشکی ـ فنی ـ کشاورزی ـ علوم و ششم ریاضی و طبیعی شبانه) .

در دبیرستان شماره ۱ هدف ثبت نام مینماید .

ثبت نام همه روزه ازساعت ۵ تا ۹ بعد از ظهر

خیابان پهلوی ـ جنب کلانتری مرکز تلفن ۶۶۶۸۲۳ و ۶۶۱۶۷۶

دبیرستان دولتی شبانه صفوی

برای دوره اول ودوره متوسطه رشته‌های (ریاضی و طبیعی) ذبت نام مینماید

نشانی خیابان شهباز اول خیابان گوته تلفن ۳۵۵۸۴۰

دبیرستان دخترانه همایون

برای دوره راهنمائی تحصیلی وکلاسهای سیکل اول و دوم در رشته های ادبی ـ طبیعی خانه‌داری و منشیگری

همه روزه صبح وعصر ثبت‌نام مینماید

آدرس خیابان روزولت میدان ۲۵ شهریور تلفن ۸۲۳۷۰۱

گروه فرهنگی هدف

دبیرستان شبانه شماره ۱ پسران

با اجرای کامل برنامه و تمام مزایای دبیرستانهای روزانه هر روز از ۵ تا ۹ ثبت نام می‌کند

محل ثبت نام : خیابان پهلوی چهارراه پهلوی و جامی تلفن ۶۶۶۸۲۳ و ۶۶۱۶۷۹ خیابان سپه ـ کوچه مریخ تلفن ۴۲۰۷۸

برای کلاسهای شبانه آزاد اقایان نیز در همان محلها ثبت نام میشود

دبیرستان دکتر مجد

درسال تحصیلی ۵۱ـ۱۳۵۰ برای دوره راهنمائی ، دوره اول و دوم دبیرستان همه روزه صبح و عصر ثبت نام مینماید .

کادر دبیران کلاس های ششم طبیعی و ریاضی که از زبده‌ترین دبیران پایتخت انتخاب شده بشرح زیر است

ریاضیات: آقایان عابدی ـ مهدی‌زاده ـ عطارنژاد ـ نجفیان

فیزیك و میکانیك: آقایان فروزانفر ـ مهرداد ـ حسن‌زاده

شیمی: آقای حائری

طبیعی: آقایان شکیبا ـ پارسا

زبان خارجه: آقای دکتر بصیریان

ادبیات فارسی: آقای دکتر محزونی

نشانی : خیابان شاه چهار راه سیمتری ـ تلفن ـ ۴۳۱۴۰

گروه فرهنگی هدف

دبیرستان شبانه شماره ۱ پسران

با اجرای کامل برنامه و تمام مزایای دبیرستانهای روزانه هر روز از ۵ تا ۹ ثبت نام می‌کند

محل ثبت نام : خیابان پهلوی چهارراه پهلوی و جامی تلفن ۶۶۶۸۲۳ و ۶۶۱۶۷۹ خیابان سپه ـ کوچه مریخ تلفن ۴۲۰۷۸

برای کلاسهای شبانه آزاد اقایان نیز در همان محلها ثبت نام میشود

دبیرستان دولتی شبانه دکتر نصیری

چون امسال هم درخردادماه در کلاسهای (ششم طبیعی و ریاضی) مانند سالهای قبل صددرصد قبولی داشته است برای کلیه کلاسهای شبانه دوره اول و دوم در رشته های (ادبی ـ طبیعی و ریاضی) همه روزه صبح و عصر ثبت نام مینماید

نشانی خیابان نواب انتهای سینما تلفن ۹۵۷۱۷۴

مؤسسات فرهنگی سیاوش

دبستان ـ دبیرستان ـ دوره راهنمائی (دختران، پسران) ریاضی ـ طبیعی ـ ادبی

باهمکاری : خانمها ، مصفا ، جناب ، دانش ، امیری ـ فصیحی ـ مسعودیان ،

آقایان : ظهیری ، طهماسبی ، واعظ زاده ، مهندس پرفروغ ، دکتر طاهرزاده ، مهاجرانی ، خجندی ، اولیائی ، معتمدی ، سلیمیان.

وسیله ایاب و ذهاب آماده است .

۱ـ جاده قدیم شمیران ـ جنب خیابان ظفر تلفن ۷۷۳۷۶۷

۲ـ جاده قدیم شمیران یخچال تلفن ۸۶۶۶۵۴

دبستان سیاوش

دوره راهنمائی تحصیلی

بسرپرستی خانم رضوی لیسانسیه روانشناسی ، مجهز به آزمایشگاه و کارگاه با استفاده از وسائل سمعی و بصری تلفن ۷۷۳۷۶۷

دبیرستان شبانه کیهان نو

باامتیاز رسمی وزارت آموزش وپرورش برای کلاسهای دوره اول و دوم

(طبیعی و ریاضی) دختران و پسران که ازاول مهر شروع خواهد شد ، همه روزه ازساعت ۳ تا ۶ بعد از ظهر نام نویسی میکند .

شرایط کلاسها وامتحانات مطابق کلاسهای روزانه و در دبیرستان انجام میشود .

نشانی : آیزنهاور ـ اول جمشیدآباد شمالی

تلفن‌های ۶۶۶۷۷۹ و ۴۷۸۷۵

نوشته : خانم اقبال طاهباز

یادداشتهای سفر به کشور فیلیپین

فیلیپین: سرزمین تضادهای آشکار

خانم اقبال طاهباز که با استفاده از بورس سازمان‌زنان مدت دوسال در مانیلا به‌تحصیل و تحقیق در باره امور اجتماعی مشغول بوده است یادداشت‌هائی از سرزمین‌فیلیپین مربوط به مسائل اجتماعی و اقتصادی و سنت‌های مردم آن سامان تهیه کرده که از نظر خوانندگان میگذرد.

فیلیپین کشوری است که در شرقی‌ترین منطقه در قلب اقیانوس کبیر قرار گرفته و از هفت هزار وهفتصد وهفت جزیره وشبه جزیره تشکیل شده است و شایدبی‌اغراق بتوان گفت که آدمی میتواند در این‌سرزمین بتعداد جزایر آن چیزهای اعجاب‌آور و شگفت‌انگیز بیابد.

در اجتماع فیلیپین دو تضاد وجود دارد نخست آنست که فیلیپین کشوری است غنی بامردمی فقیر دوم اینکه فیلیپین با وجود برتری سطح آموزشی خود بین هفتادوپنج کشور از نظر توسعه اقتصادی و سطح‌تولید ملی در ردیفهای آخر جای دارد . در مملکتی که بجهت شرائط اقلیمی سرشار از نعمت و فراوانی است و دارای منابع‌طبیعی وزرخیزی است‌هراس‌انگیز است‌که‌واردات آن سالیانه چندین میلیون دلار بیشتر از صادرات آنست . درآمد سرانه فیلیپین‌فقط ۷۵ دلار در سال است.

اختلاف طبقاتی

عده معدود و انگشت شماری که تنها دودر صد مملکت را تشکیل میدهند در راس اهرم اجتماع فیلیپین قراردارند در اجتماعی که دودرصد جمعیت آن ۹۸ درصد ثروت و ۶۰در صد زمینهای کشور را در دست‌دارند فقر وفلاکت حاکم برزندگی اکثریت قریب باتفاق جمعیت آن میباشد در فیلیپین طبقه متوسط وجود ندارد و اختلاف طبقاتی‌بشدت دیده میشود.

مسئله لاینحل اصلاحات ارضی

قریب ۱۲ سال است که اصلاحات ارضی در فیلیپین آغاز شده است ولی نتایج آن تاکنون باعدم موفقیت مواجه بوده است طی تماسهائی که نگارنده با بسیاری از مقامات مسئول داشته است چنین استنباط گردید که علت اصلی و اساسی عدم موفقیت‌برنامه اصلاحات ارضی در فیلیپین اینست که مالکین بزرگ همان‌افراد متنفذ وقانونگزاران مملکت هستند که چون حاضر نیستند از منابع خویش چشم‌پوشی نمایند با نفوذخود در دستگاههای مملکتی مانع از اجرای‌عملی این برنامه بمعنای واقعی میگردند لازم‌بتذکر است‌که ۷۵تا۸۰ درصد جمعیت فیلیپین در مناطق روستائی زندگی میکنند و از آنجا که رژیم ارباب و رعیتی از مشکلات بارز این کشور بشمار میرود میتوان گفت که ضعیف‌ترین حلقه‌اجتماع فیلیپین راروستاهای آن تشکیل داده است.

مسئله جرائم

میزان جرام در فیلیپین بالاست، روزنامه وجراید فیلیپین مملو از اخبارجرائم‌گوناگون در سراسر مملکت است‌قتل وآدمکشی‌بوسیله اسلحه ویا خنجر از رایج‌ترین نوع جرائم در فیلیپین بشمار میرود.

مجله «فی‌ری‌پرس» در تاریخ ۳۰ جولای ۱۹۶۶ در این زمینه چنین مینویسد فقر دشمن قانون است و فقر در فیلیپین عامل اصلی و اساسی جرائم بشمار میرود .فقیر باارتکاب جرم چیزی را از دست نمیدهد بلکه تنها خود را از دامن فقر وتنگدستی رهائی می‌بخشد.

مسئله جمعیت

طی آخرین سرشماری که بعمل‌آمده‌جمعیت فیلیپین ۳۸ میلیون نفر برآورد شده است. رشد جمعیت سالیانه ۳٫۵ درصد است بدین معنی که درهر دقیقه ۱۳۷ طفل بدنیامی‌آید یکی از هشت مملکتی است که دردنیاشدیدا با مشکل تراکم جمعیت مواجه است.متوسط تعداد فرزندان در یک خانواده فیلیپینی ۶ نفر است‌جمعیت شناسان پیش‌بینی نموده‌اند که در سال مسیحی ۲۰۰۰ جمعیت‌فیلیپین به۹۱ میلیون‌خواهدرسید. فیلیپینی‌ها بجهت مذهب خود که کاتولیک هستند اکثرا در مورد استفاده از برنامه‌های تنظیم اولاد مقاومت نشان میدهند و اعتقاد به «هرآنکس که‌دندان دهدنان‌دهد» نیزشدیدادر میان‌آنان رایج است.

آموزش و فرار مغزهای متفکر

فیلیپین مسئله آموزش و پرورش‌را در درجه اول اهمیت قرار داده است . آموزش ابتدائی درفیلیپین عمومی است. میلیون ها دانشجودردانشگاه‌های فیلیپین به تحصیل اشتغال دارند .

چهارده دانشگاه بزرگ تنها در شهر مانیلا و کیسون سیتی (پایتخت جدید فیلیپین) وجود دارد از آنجا که کشور فیلیپین قدرت جذب کلیه افراد تحصیلکرده خود رادردستگاههای‌داخلی نداردجوانان‌تحصیلکرده بیشتر بامریکا مهاجرت‌میکنندوبدیهی‌است‌پدیده‌فرار مغز های متفکر ضربه مهلکی است بر پایه اجتماع اقتصادی این مملکت از طرفی دیگر تعداد زیادی از اطفال همه ساله به‌جهت فقروتنگدستی‌و یا عدم‌سرپرستی ترک تحصیل می کنند در بررسی سال ۱۹۶۹از جمع اطفالی که قبلا درکلاس اول ابتدائی نام نویسی کرده بودندفقط ده درصد کلاس ششم را تمام‌کردند و بدیهی است اطفالی‌که مدرسه را رها کرده‌اند در معرض خطر انحراف قرار گرفته و به صورت عامل ضد اجتماعی واقتصادی در می‌آیند .

آداب و رسوم، زبان و فرهنگ مختلط

فیلیپین چهار صدو پنجاه سال‌قبل در سال ۱۵۲۱ مسیحی کشف شدو در زمان فیلیپ دوم پادشاه اسپانیا بمدت چهارصد سال مستعمره کشور اسپانیا بوده‌است بعد از انقلاب سال ۱۸۹۸ اولین دولت مستقل جمهوری فیلیپین تشکیل شد ولی این استقلال مدت زمانی طول نکشید زیرا که اثرات استعمار چهارصد ساله اسپانیائی‌ها به آن حد عمیق و سهمگین بود که این کشور قادر به ایستادن بر پای خود نبودو از اینرو جزو کشور های مشترك المنافع امریکا درآمد در زمان جنك جهانی دوم این کشور توسط ژاپنی ها اشغال شدو سرانجام‌درسال۱۹۴۶یعنی ۲۵ سال قبل فیلیپین مجدداًاستقلال یافت،حکومت جمهوری آزاد این مملکت توسط ملل دیگر به رسمیت شناخته شد .

همانطور که از تاریخ این کشور پیداست سرزمینی است که به جهات سیاسی‌و اقتصادی سالیان متمادی تحت نفوذ فرهنك و آداب ورسوم وسنتهای کشورهای مختلفی بوده‌است . از اینرو جای تعجب نخواهد بوداگر گفته‌شود که آدمی در این کشور نمی تواند یك‌چیز خالص محلی به معنای واقعی‌پیدا کند.

مردم آن دارای هشتاد و هفت نوع زبان مختلف محلی می باشند که‌هر یك از آنها تفاوت فاحشی با دیگری دارد هرچند که زبان ملی آنها «تاگالوك» است ولی به جهت تعدد زبان های‌محلی افراد متعلق به یك آب و خاك قادر نیستند زبان یکدیگر را درك نمایند . زبان انگلیسی زبان رسمی تری در فیلیپین است‌و همه آشنائی به این زبان را دارند فیلیپینی ها از نژاد قهوه‌ای هستند و قیافه آنان مخلوطی از قیافه چینی هاو مالزیائی ها است . اغلب اسامی افراد و خیابان ها اسپانیائی‌است تاریخ و موقعیت جغرافیائی ، اجتماعی، سیاسی و مذهبی این سرزمین باعث‌شده که فیلیپین فرهنك منحصر به‌فردی را در میان کشور های خاور دور به خود تخصیص دهد .

مسائل اجتماعی فیلیپین بسیارزیاد و متنوع است در بسیاری از برنامه‌های رفاه اجتماعی نیاز به کادر متخصص و مشاورین ورزیده مشاهده میشود برنامه های خدمات اجتماعی و رفاهی همزمان‌با برنامه های جامع و وسیع عمومی در سطح مملکت قادر خواهد بود که‌پاره‌ای از مسائل ناشی از تحولات سریع اقتصادی و اجتماعی را در کشور های در حال توسعه‌ای‌نظیر فیلیپین حل‌نماید.

رم قبل از مسیح ـ بعداز «فلینی» ...!

آغاز هفته دوم نمایش در سینما

شهر قصه

(عباس‌آباد ـ جنب سینما شهر فرنك ـ تلفن ۶۲۷۲۹۰)

«ساتیریکون» فقط یکبار درایران آنهم درسینما شهر قصه نمایش‌داده‌میشود

شگفتی های‌بی‌پایان این فیلم‌رادرهیچ اثر دیگری ندیده‌اید و امید نداشته باشید که هرگز هم ببینید !

خیلی از: فدریکو فلینی
ساتیریکون
SATYRICON پاناویژن ورنگی
باشرکت : مارتین پاتر ـ هابرام کلر
ماکس بورن ـ ماگالی نوئل
گوردون‌میچل و... کاپوسین
پخش ازکمپانی یونایتد آرتیست

سئانسها ۱۱ صبح ۲٫۳۰ ـ ۵ ـ ۷٫۳۰ ـ ۱۰ بعد از ظهر
گیشه سینما همه روزه بلیط رزرو میکند

دنیای ورزش روزهای شنبه با یکدنیا مطلب ورزشی منتشر میشود

چرا بشما پیشنهاد میکنیم که پائیز امسال را به نیویورك بروید؟

اینك تابستانی دیگر را از دست دادید بدون اینکه سفری بخارج بکنید . حتما بخودتان قول داده‌اید که تابستان دیگر می‌روید ـ ولی شما بارید فرصت را از دست میدهید . زندگی موقعی برای شما شیرین خواهد بود که بمحل مورد علاقه‌تان مسافرت کنید . با گذشت زمان هیچوقت جوانتر نخواهید شد .

بعلاوه هنوز اگر ۲۵ سالتان تمام نشده فرصت فوق‌العاده‌ای نیز در دست دارید چون افراد کمتر از ۲۵ سال میتوانند یك بلیط دوسره درجه توریستی از اروپا به نیویورك را تا حد قیمت نازل ۱۴۵۳۰ ریال خریداری کنند (ارزانتر از بلیط یکسره) و مهمتر اینکه پائیز فصل نیویورك است و از تابستان طاقت‌فرسایش گذشته و به زمستانش هم هنوز خیلی مانده ولی طلوع و غروب زیبای پائیز نیویورك را نباید از دست داد .

وچرا باید پان آمریکن را برای این سفر خاطره انگیز انتخاب کنید؟

ما بیشتر از هرشرکت هواپیمائی دیگر به مسافران خود خدمت کرده‌ایم .

ـ اگر مایل باشید می‌توانید در سر راه خود از بیشترشهرهای اروپائی دیدن کنید ؟ پان آمریکن دارای وسیع‌ترین ومجهزترین سیستم رزرو دنیا است (پاناماك) که تهیه و رزرو بلیط ، هتل کرایه ماشین شما را در نقاط مختلف دنیا بعهده میگیرد .

ـ تعداد جت‌های ۷۴۷ که ما در اختیار داریم بیش از هر خط هواپیمائی دیگر است بنابراین شما در سفر مسیر آتلانتیك خود از راه لندن ، پاریس ، فرانکفورت ، رم فضای بیشتری در اختیار دارید و راحت‌تر هستید .

شما حتماً سرویس منظم و بموقع ما ، غذاهای لذیذ ، مهمانداران مهربان با ملیت‌های مختلف، فیلمهای‌برگزیده وموزیك وآهنگهای متنوع را که از هشت کانال جداگانه پخش می‌شود دوست خواهید داشت .

با آژانس مسافرتی خود یا پان‌آمریکن مشورت کنید تا با هم برای پائیز امسال شما سفر خاطره‌انگیزی را به نیویورك برای شما طرح‌ریزی کنیم. تهران،خیابان شاهرضا نبش ویلا، تلفن ۵ـ۸۳۲۰۵۱

PanAm
پان آمریکن، مجرب‌ترین شرکت هواپیمائی جهان

با برندگان جوایز بزرك بلیطهای اعانه‌ملی سری ۱۰۸۰ آشناشویم

۵۰ هزار تومان پول نقد برای چهار دوست

چهار دوست برنده ، سهم جایزه خود را پس‌انداز مینمایند تا در فرصت مناسب از آن استفاده کنند. آقایان داود عزیزبیک مهاجر وعلیرضا جودت برندگان جایزه پانصد هزار ریالی بلیطهای اعانه ملی سری۱۰۸۰

چهار دوست و همکار ، که کارمند یک شرکت خصوصی در تهران هستند ، باشرکت یکدیگر بلیط اعانه ملی خریدند و جایزه ۵۰ هزارتومانی (مشابه یکصدهزار تومانی) بلیطهای اعانه ملی‌سری ۱۰۸۰ را بدست آوردند.

آقای علیرضا جودت که باتفاق آقای داود عزیزبیک مهاجر ، یکی از سه‌تن دوست و همکار خود برای دریافت جایزه ۵۰ هزار تومانی به بنگاه اعانه ملی مراجعه کرده بود ، گفت :

ـ ماتادوماه پیش، هرکدام بطور جداگانه بلیط اعانه ملی‌میخریدیم ولی از آنموقع تصمیم گرفتیم که باشرکت یکدیگر بلیط بخریم وبا این اقدام علاوه بر سهیم شدن در خدمات انسانی‌سازمان شاهنشاهی خدمات اجتماعی ، امکان خودرا برای بردن جوایز بزرگ بلیطهای اعانه ملی ، تلفیق نمائیم.

آقای جودت افزود :

ـ اینک که براثر پشتکار و نظم درخرید بلیط اعانه ملی جایزه ۵۰ هزار تومانی را برده‌ایم روش‌خود را همچنان ادامه خواهیم داد و در هفته‌های آینده ، تعدادبیشتری بلیط اعانه‌باشرکت یکدیگرخریداری خواهیم کرد تا امکان بردن جوایز ممتاز را بیشتر کنیم.

برندگان ۱۰ هزار تومانی

از راست بچپ خانمها و آقایان: ایراندخت رستمی خانه‌دار ساکن زاهدان ـ محمد آقا شهرآباد میوه‌فروش ساکن تهران ـ تقی افخمی زاده راننده ساکن شمیران ـ ناصر فخرائی پیشه‌ور ساکن تهران‌ـاسداله شکریان میوه فروش ساکن تهران ـ ابراهیم زمانی فروشنده مطبوعات ساکن اصفهان ـ محمد رحیم ترابی دانشجو ساکن‌تهران ـمیرکاظم‌رضوی دانشجو ساکن تبریز (شرکتی) ـ سیاوش اصلانی دانشجو ساکن‌تبریز (شرکتی)

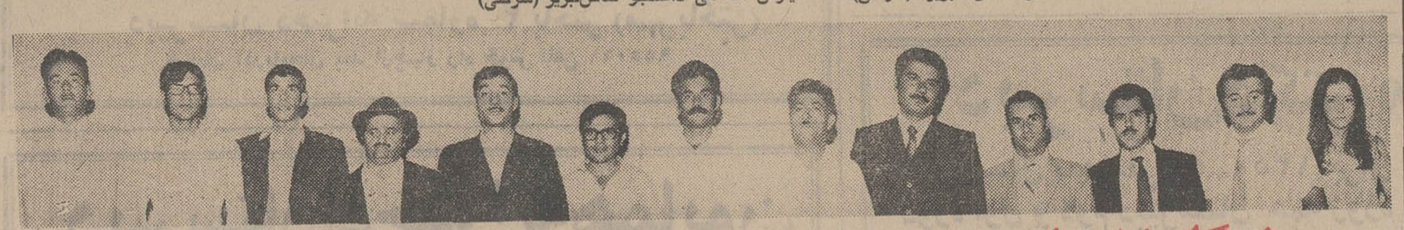

برندگان ۷ هزار تومانی

از راست بچپ خانمها وآقایان: روزیک ماددیروسیان خیاط ساکن تهران (شرکتی) ـ سروژانرسیسانس کارمند ساکن تهران (شرکتی) ـداود حاتمی پیشه‌ور ساکن تهران ـ حشمت‌اله جلابی کشاورز ساکن‌آمل‌ـ تقی شفیعی فرش فروش‌ساکن‌تهران‌ـ حمید عیوضی‌وند راننده ساکن میاندوآب (شرکتی) مجید دانایان کارگر ساکن میاندوآب (شرکتی) ـ محمد علی مصطفی‌زاده کارمندساکن تهران ـ فیض‌اله نجفی پیشه‌ور ساکن کرمانشاه ـ رحیم انصاری پیشه‌ور ساکن چالوس ـ اکبر امیر بیگی دانشجو ساکن کرمان (شرکتی) ـ قباد ایزدی دانش آموز ساکن کرمان (شرکتی) ـ کاظم ناظر کریمی خواربار فروش ساکن خوی .

برندگان ۶ هزار تومانی

از راست بچپ آقایان : رستم مسلم‌پور کشاورزساکن اردبیل‌ـ سراج مرادی زاویه فروشنده مطبوعات‌ساکن هشتپر ـ عبدالوهاب رحیمی فرد پیمانکار ساکن تهران ـ کریم‌سواری غازیان کارگر ساکن تهران ـذوقعلی بابائی پیشه‌ور ساکن‌کرمان‌ـ هایدوک هوانس کارمند ساکن تهران ـمحمد حسین شفیعی بازنشسته ارتش ساکن شیراز.

برندگان ۵ هزار تومانی

از راست بچپ آقایان: علی‌بهمنی پیشه‌ور ساکن لاهیجان (شرکتی) ـ محمد کاظمی پیشه‌ور ساکن تهران‌ـ رضا باب‌غاری قهوه‌چی ساکن قم‌ـ محمد جعفر احدی پیشه‌ور ساکن تهران ـاحمد روغنی دانش آموز ساکن تهران (شرکتی) ـ محمد حسن پریشانیان پیشه‌ور ساکن تهران (شرکتی) ـ غلامحسین رجعاش میکانیک ساکن رشت (شرکتی) ـ محمد ثابت‌رو میکانیک ساکن رشت (شرکتی) ـ سید حسن شهیداء الحسینی کشاور ساکن بابل.

آگهی استخدام

جمعیت شیر و خورشید سرخ قرا ضیاءالدین جهت اداره امور درمانی و امدادی درمانگاه جدیدالتاسیس خود احتیاج بیکنفر پزشك عمومی بطور تمام وقت با حقوق مکفی دارد از داوطلبان خواهشمند است به جمعیت شیر وخورشید سرخ خوی یا قرا‌ـ ضیاءالدین مراجعه فرمایند . ۲ـ۳ آ‌ـ۴۰۴۳۰

جمعیت شیرو خورشید سرخ قراضیاءالدین

آگهی استخدام

کارخانه کبریت ستاره ممتاز تبریز یك نفر متخصص در امور مکانیك و برق را که آشنائی کامل بزبان انگلیسی داشته باشد برای معاونت فنی کارخانه استخدام می نماید .

واجدین شرایط به محل کارخانه در تبریز مراجعه نمایند

۱ـ۳ آ‌ـ۴۰۴۹

لوایحی که ازطرف وزارت معارف تقدیم مجلس گردید

چهل سال قبل درهمین روز

دو فقره لایحه برای استخدام معلمین فرانسوی تقدیم مجلس گردید، یکی راجع به استخدام دو نفر معلم عالی رتبه از مملکت فرانسه برای رشته ریاضیات وشعبه طبیعیات بمنظور تکمیل پروگرام مدرسه دارالمعلمین عالی به مدت سه سال ازتاریخ اول مهر ماه ۱۳۱۱ که هرسال مبلغ شصت هزار ریال به علاوه ۹۸۴ پهلوی طلا (یامعادل آن باسعار خارجه) حقوق دونفر آنها خواهد بودودرموقع عزیمت بایران بهریك از دو نفر مبلغ ۶۰ پهلوی طلا پرداخته میشود و همین مبلغ در موقع مراجعت آنها داده خواهد شد.

تقلیل عده معلمین فرانسوی

لایحه دوم بدین شرح است که به موجب قانون ۹ تیرماه ۱۳۰۸ دوازده نفر معلم فرانسوی برای اصلاح و تکمیل مدارس متوسطه مرکز وولایات و تدریس علوم مختلفه فیزیك و شیمی وریاضیات وزبان استخدام شدند. غالب معلمین مذکور در مدت استخدام نهایت جدیت ووظیفه شناسی رااز خود ابراز وبه بهترین طریق از حیث تدریس و تعلیم موجبات رضامندی وزارت معارف رادر پیشرفت و ترقی محصلین فراهم کرده‌اند واز آنجائی که همیشه منظور نظروزارت معارف این بوده است که هرموقع معلمین ایرانی لایق قابل یافت شودجانشین معلمین خارجی بنماید، در هذه‌السنه از عده مزبور چند نفر حذف و بجای آنها در نظر است معلمین ایرانی استخدام شوند، این‌است که برای شش نفر پیشنهاد استخدام مجدد می شود و حقوق این شش نفر به ترتیب ذیل می باشد:

الف ـ حقوق سالیانه هریك از ۴ نفر معلمین علوم ریاضیات و طبیعیات ۴۰ هزار ریال و ۴۳۳ پهلوی. ب ـ جمع حقوق سالیانه دونفر معلمین تعلیم وتدریس زبان فرانسه ۴۸۰۰ ۲۹۳۳ پهلوی خواهد بود.

تغییر شغل دروزارت خارجه

نوری اسفندیاری

انصاری

میرزا فتح‌الله خان نوری‌اسفندیاری (منظم‌السلطنه) رئیس‌اداره اقتصادیات بریاست اداره سجلات وتذکره‌وزارت خارجه و میرزا عبدالحسین خان انصاری رئیس آن اداره به ریاست اقتصادیات تغییر شغل دادند.

هیئت تفتیشیه غرب

برای رسیدگی به امور ادارات مربوطه در حوزه ولایات غربی، هیئت تفتیشیه بریاست آقای سرهنگ عبدالعلی خان مقدم و عضویت آقایان دکتر پرتوی نماینده وزارت مالیه و میرزا حسین خان شهشهانی نماینده وزارت عدلیه وسلطان گلریز نماینده تشکیلات امنیه کل و انتظام‌السلطان نماینده تشکیلات نظمیه و میرزا مسعودخان نماینده وزارت داخله و میرزا حبیب‌الله خان شیبانی نماینده اداره کل فلاحت تعیین وبهمدان و کرمانشاه وکردستان حرکت کردند.

تعطیل اتوبوسهای شهر و شمیران

امروزاتوبوس های کرایه‌ای شهر وشمیران تعطیل کرده‌بودند. فقط سرویس اتوبوس اتوبانك و تاکسی کارمی کرد. معلوم‌است تعطیل مزبور مربوط به قیمت‌بلیط و عوارض بلدیه می‌باشد.

اخطار بلدیه به صاحبان اتوبوس

صاحبان اتوبوس که میخواهند در شهرو خطوط شمیران وزاویه مقدسه وجاده‌های اطراف شهر کار کنند باید باداره عایدات بلدیه مراجعه نموده جواز تحصیل نمایند. به اتوبوس هائی که ثبت‌نشده وجواز نگرفته باشند، اجازه کارکردن در شهر وجاده های اطراف شهر داده نخواهد شد.

بلدیه تهران

خاتمه ماموریت علاء

علاء

مدت ماموریت آقای میرزا حسین خان علاء وزیر مختار دولت‌شاهنشاهی‌ایران در پاریس خاتمه یافته‌است. مدت پنج سال ماموریت ایشان منقضی گردیده ودر آخر ماه سپتامبر به سمت ایران حرکت خواهند کرد.

کفالت پارکه دیوان جزا

سروری

آقای میرزا محمد خان سروری مدعی‌العموم پارکه بدایت بکفالت پارکه دیوان جزای اعمال دولت انتخاب گردید وآقای سید رضی خان عمید بجای آقای سروری تعیین گردید و آقای میرزا سید کاظم‌خان صدر (فرزند صدر اشراف) کفیل پارکه دیوان جزای عمال دولت برای مطالعات قضائی به اروپا اعزام خواهد شد.

عمید

سه پیشنهاد به بلدیه تهران

آقای حریرچیان ساعی طی مقاله‌ای سه پیشنهاد به بلدیه‌طهران می کند. اول راجع‌به تلمبه های آبی است که درسال ۱۳۱۱ در سربعضی‌چهارراه‌ها نصب گردیده که مردم ازخوردن آب کثیف نهر ها خلاص شوند که‌خوب است‌در زیر آبریز تلمبه ها گودالی باندازه یك طشتك کوچك ساخته‌شده وته گودال بوسیله سوراخ کوچکی که پنجره روی آن گرفته باشد از زیر بلوله باریکی وصل گردیده و لوله هم‌به جوی های کنار پیاده‌روی خیابان متصل گردد تا آبهائی که از تلمبه ها ریخته‌میشود اطراف را گل نکرده وباعث زحمت عابرین نشود. پیشنهاد دوم راجع به ساختن مستراح های عمومی است که‌خرج آنرا نباید به بلدیه تحمیل کرد بلکه مالکین را باید وادار بساختن آن کرد، مثلا هربیست باب دکان راوادار کنند مستراحی در کنار همان دکاکین خود بسازند و تذکر سوم راجع به کاغذ نویسانی است که پشت‌عمارت پستخانه درپیاده‌روی خیابان لاله‌زار پاپشت دیوار بانك شاهنشاهی مشغول‌نوشتن کاغذ هستند. البته آنها را نمیشود از این کار منع کرد و یا به اجبار جل و پلاسشان را از آنجا بلندکرد ولی در مقابل این ترقیات روز افزون خیابان ها خصوصاً قشنگی و زینت خیابان لاله‌زار و میدان سپه خوش نیست که در کنار خیابان و میدان عده‌ای جل و پلاس پهن کرده وهر کدام اطراقشان هفت هشت تا از آن یارداتقلی ها یا خاله زنك‌های بیسواد نشسته و مشغول درد دل با کاغذ ـ نویس ها هستند.

لذا برای اینکه‌هم آنها ازنان خوردن و از بین رفتن بیست و سی نفرعائله نشود و هم بنظر حقارت نگاه کردن خودی و بیگانه نگردد آن شش باب دکانی که در طرف شرقی عمارت بلدیه در دست چپ همان عمارت‌خالی افتاده و ملکش متعلق به بلدیه‌است مرمت مختصری کرده و کاغذ نویس های پستخانه و بانك را با جل و پلاسشان به آنجا منتقل کرده چند نیمکت هم بگذارند که شکلی بهتر پیدا کنند.

(نقل از اطلاعات ۲۳ شهریور ماه ۱۳۱۱)

قربان، امر دیگری ندارید!؟

از: اشکوری

نقش آفرینان:

آقای اخمو

رحمت

آقای لاغر زاده

مکان:

دفتر کار مدیر یك شرکت

زمان:

ساعت ۹ صبح

انتقاد

پرده که بالا میرود، آقای اخمو را در دفتردرش می‌بینیم که بر صندلی کردان لم داده است. صندلی‌خردان آقای اخمو با میز ایشان درحدود بیست سانتیمتر فاصله دارد. آقای اخمو کمتر اتفاق می‌افتد که صندلی گردانش‌را به میز وصل کند. اما این دلیل نمی‌شود که ایشان به پوشه‌های روی میز توجهی نداشته باشد. آقای اخمو پوشه‌ای را از روی میز برمیدارد و باز می‌کند و نگاهی به‌داخل آن می‌اندازد. مثل اینکه چیزی به خاطرش آمده است، پوشه را روی میز می‌گذارد. جعبه سیگارش را از جیب بیرون می‌آورد و سیگاری از داخل آن بیرون می‌کشد وبه گوشه لبش میگذارد. به دنبال «فندك» جیب‌هایش را میگردد اما انگار فندك را در خانه جا گذاشته‌است. زنگ رویمیز رافشارمیدهد: یکبار، دوبار، اما کسی نمی‌شود.

آقای اخمو: (فریاد میزند) رحمت... رحمت!

رحمت: ـ (در اتاق رانیمه باز میکند) بله، قربان! امری داشتید؟

آقای اخمو: ـ (عصبانی) کدام جهنم دره‌ای هستی، پسر؟ باید حتما صدایت بزنم؟ پس این زنگ را برای چه اینجاگار گذاشته‌اند؟

رحمت: ـ (با حال نزار) قربان، وقتی‌صدای‌زنگ‌شمارا شنیدم توی ان اتاق بودم تا...

آقای اخمو: (حرف رحمت را قطع می‌کند) چندبار باید به تو تذکر بدهم که از جلو اتاقم دور نشو؟ ترا برای این استخدام کرده‌ام که دم دستم باشی.

رحمت: ـ (یکر) چشم قربان! آخر آنها هم کاهی با من کار دارند. اما از این به بعد سعی می‌کنم از جلو اتاق شما دور نشوم. حالا بابنده چه امری داشتید؟

آقای اخمو: ـ مگرنمی‌بینی؟ کبریت اقاجان! نیم ساعت است که به انتظار کبریت یا فندك نشسته‌ام.

رحمت: ـ (کبریتی میکشد و به میز آقای اخمو نزدیك میشود. کبریت را مقابل چهره آقای اخمو می‌گیرد) بفرمائید، قربان!

آقای اخمو: ـ (درحالی که سیگارش را روشن می‌کند) حالا برو بیرون. یادت باشد، هر وقت صدای زنگ شنیدی‌خودت را برسان.

رحمت: ـ چشم قربان! (خارج میشود)

آقای اخمو: ـ (پوشه‌ای‌از روی میز برمیدارد) عجب‌آدم های بی‌عرضه‌ای پیدا میشوند! مستخدم تنبل هم آدم را کلافه می‌کند.

در این هنگام ضربه‌ای به در نواخته میشود و متعاقب آن‌شخصی اجازه ورود میخواهد.

آقای اخمو: ـ بیا تو. (رحمت وارد میشود) چه می‌خواهی؟

رحمت: ـ (پاکتی در دست دارد) قربان نامه‌سفارشی‌است. از مشهد فرستاده‌اند.

آقای اخمو: ـ بده به من (پاکت‌را می‌گیرد) بسیار خوب، مینوانی بروی.

رحمت: ـ چشم قربان! (خارج میشود اما لحظه‌ای‌بعد مجددا جلو در ظاهر میشود) قربان! آورنده نامه می‌گوید امری ندارید؟

آقای اخمو: ـ (درحالی که یك عدد سکه ده ریالی کف دست رحمت می‌گذارد) بگو هربار نامه می‌اوری که نباید انعام بگیری. (با خودش) همین پریروز دو تومان گرفت.

رحمت: ـ چشم قربان! (خارج میشود)

آقای اخمو: ـ (با خودش) اینهم شد حرف! هر که از راه میرسد، انعام می‌خواهد. پس انعام مرا چه کسی باید بدهد؟ (امضائی بر کاغذی می‌اندازدو به فکر فرو میرود)

در این هنگام تلفن زنك میزند.

آقای اخمو: ـ (گوشی را برمیدارد) سلام! تو هستی؟ قرار بود بعد ازظهر تلفن‌بنی. چطورشد حالا... (مکث) چی؟ انعامش را ندادی؟ امروز که میروی یادت باشد، اول یك بیست‌تومانی یواشکی‌می‌اندازی توی جیبش، بله... بعد می‌گوئی پروندات را بیاورد. (مکث) کدام زمین؟ همان که‌پرخیابان‌بود؟ آقا به‌معاملات ملکی... (مکث) هری هزار تومان؟ مشتری‌داری؟ خوب.. بیشتر هم می‌توانی بفروشی، عجله که‌نداری. (مکث) راهش؟ بله، خیلی ساده است. توکه احتیاج به پول نداری. هرکه آمد یکو فعلاقصد فروش‌نداری. (مکث) بله، به‌دلال. چندتومان رد می‌کنی که از زمینت تعریف بکنند. (مکث) چطور! منتقل شد؟ آهان! فهمیدم. دم یارو را دیده بود. عجب آدم ساده‌ای هستی! خوب، چطور بگویم، برای انتقال پسرعمو می‌توانی بروی سراغ نعمت. نعمت خودمان. از اخوی هم نامه‌ای بگیری بد نیست، اما نه، او به نامه وسفارش چندان ترتیب اثر نمیدهد. اگر بتوانی ازآن طرف وارد بشوی، کار درست میشود. (مکث) پس گفتی آن بسته را آورد. خوب، انعامش را دادی؟ کی؟ رحمت! همین رحمت خودمان؟ چقدر گرفت.. ده تومان؟ خوب، اشکالی ندارد. عیالوار است. (مکث) متشکرم. مرا در جریان‌بگذار. اگر وقت کردی سری به دفتر بزن. بیش ازظهرها تقریبا در دفتر هستم. (مکث) قربان تو. خدا حافظ.

رحمت: ـ (در اتاق را باز می‌کند) قربان! شاکرد بقال سر کوچه آمده است. میگوید کرمای که سفارش داده بودید، حاضر است.

آقای اخمو: ـ (درحالی‌که یك دو تومانی کفدست رحمت می‌گذارد) اینرابیش بده بگویه همان صورت ببرد منزل. اگر از خانم هم انعام بگیرد، به ارباپش می‌گویم عدرش را بخواهد. منوجه شدی؟

رحمت: ـ بله، قربان! (خارج میشود)

لحظه‌ای میگذرد. آقای اخمو به کار مشغول می شود، اما باز هم تلفن زنك میزند.

آقای اخمو: ـ (گوشی را برمیدارد) الو، بله. آمده بود اینجا. گفتم به همان صورت بیورد منزل. انعامش راهم داده‌ام، چیزی ندهی‌ها! (مکث) به رفتگر؟! مگر ماهانه پول نمی‌دهیم، دیگر چه پولی که یك عدد سکه ده ریالی کف دست رحمت می‌گذارد) بگو هربار نامه می‌اوری که نباید انعام بگیری. (با خودش) همین پریروز دو تومان گرفت.

رحمت: ـ چشم قربان! (خارج میشود)

آقای اخمو: ـ (درحالی‌که یك دو تومانی کفدست رحمت می‌گذارد) اینرابیش بده بگویه همان صورت ببرد منزل. اگر از خانم هم انعام بگیرد، به ارباپش می‌گویم عدرش را بخواهد. منوجه شدی؟

رحمت: ـ بله، قربان! (خارج میشود)

لحظه‌ای میگذرد. آقای اخمو به کار مشغول می شود، اما باز هم تلفن زنك میزند.

آقای اخمو: ـ (گوشی را برمیدارد) الو، بله. آمده بود اینجا. گفتم به همان صورت بیورد منزل. انعامش راهم داده‌ام، چیزی ندهی‌ها! (مکث) به رفتگر؟! مگر ماهانه پول نمی‌دهیم، دیگر چه پولی که نمیز نمی‌کند. پوست‌هندوانه پوست خربزه، پوست خیار و انواع پوست‌های دیگر ازاین سرتا آن سر کوچه ریخته‌شده است.

اینهمه پوست را که همسایه‌ها توی کوچه می‌ریزند، رحمت باید جمع بکند. پس رفتگرچه کاره است؟ (مکث) درست. حقوقش کم است، عیالوار است ولی‌ما خرج‌های دیگری‌هم داریم. حالا ماهانه، رفتگر، پیشخدمت. نامه‌بر و مستخدم سریه دویست تومان می‌زند.

(مکث) خوب، دوسومان مهم نیست. اما بگومه‌ی یکبار لااقل به‌کوچه ما سربزند. کی؟ محمد! شیرینی‌چی؟ همشیره‌زاده زن هرفت، به ما چه ربطی دارد که شیرینی بدهیم؟ خوب، خودت ترتیبی بده. من که دیگر کلافه شده‌ام. (مکث) ظهر با خودمی‌اورم. خداحافظ. (گوشی را روی تلفن می‌کوبد) عجب گرفتاری شده‌ام. (دربازمی‌شود ورحمت به‌داخل اتاق می‌اید).

رحمت: ـ قربان! آقائی با شما کار دارد.

آقای اخمو: ـ (عصبانی) بگو بیاید تو.

رحمت: ـ (در را بازمیکند) بفرمائید (آقای لاغر اندامی‌وارد می‌شود).

آقای لاغر اندام: ـ قربان، سلام عرض‌می‌کنم. بنده‌لاغرزاده هستم.

آقای اخمو: ـ سلام! بنشینید.

رحمت: ـ (رومی‌کند به‌آقای اخمو) بابنده امری ندارید؟

آقای اخمو: ـ نه، کاری ندارم. هروقت کاری داشتم زنگ می‌زنم. گوش به زنگ باش.

رحمت: ـ (درحالی که خارج می‌شود) چشم قربان.

آقای اخمو: ـ (رومی‌کند به آقای لاغرزاده) کاری داشتید؟

آقای لاغرزاده: ـ (درحالی که روی مبل‌جابه‌جا می‌شود) قربان! یك ماه می‌شود که‌بنده را از این اتاق به آن اتاق می‌دوانند. امروز، فردا. امروز، فردا. آمدم خدمت شما تا تکلیفم را روشن کنید.

آقای اخمو: ـ (عصبانی) چه تکلیفی آقا! کمی صبر داشته باشید، همه‌چیز درست خواهد شد.

آقای لاغرزاده: ـ تاکی باید صبر بکنم؟ تقاضای استخدام داده‌ام. فقط به من بگوئید آری یانه.

آقای اخمو: ـ سرکار چند سال دارید؟

آقای لاغرزاده: ـ بیست و پنج سال.

آقای اخمو: ـ ماشین‌نویسی می‌دانید؟

آقای لاغرزاده: ـ بله.

آقای اخمو: ـ زبان خارجی چطور؟

آقای لاغرزاده: ـ بله، می‌دانم.

آقای اخمو: ـ سابقه کار؟ اگر یادتان باشد در آگهی‌ها باید کرده بودیم که متقاضی باید دارای تحصیلات عالی باشد، زبان خارجی بداند، ماشین نویسی بداند ولااقل ده سال هم سابقه کار داشته باشد. از طرفی بیش از بیست وپنج سال نداشته باشد. حالا بفرمائید سرکار چند سال‌سابقه کار دارید؟

آقای لاغرزاده: ـ قربان، بنده وقتی مراحلی را که‌سرکار ذکر کردید، پشت‌سر گذاشتم بیست‌وپنج ساله شدم. دیگر چیزی باقی نماند که کاریکنم.

آقای اخمو: ـ ملاحظه می‌فرمائید. پس شما واجد شرایط نیستید. خواهش‌میکنم از ما بازخواست نکنید وتشریف ببرید.

آقای لاغرزاده: ـ (درحالی که‌خارج می‌شود) آخرچطور می‌تواند آدم تحصیلاتش رادر سن پانزده‌سالگی به اتمام برساند! آنهم تحصیلات عالی. بله، می‌دانستم که جواب مساعد نخواهند داد.

آقای اخمو: ـ (با خودش) عجب آدم سمجی است! خوب تو که واجد شرایط نیستی‌چرا مزاحمت فراهم می‌کنی؟ (تلفن زنگ می‌زند) بله. چطور، همین آقای لاغرزاده؟ خوب، چه می‌گوید؟ باشد. (مکث) آمده است پیش شما؟ راستی آقای معاون از جریان که با اطلاع هستی، بله. بعدباهم صحبت می‌کنیم. آدرسش را بگیر و بگو بعد خبرش خواهیم کرد. اگر وقت کردی سری به اتاق من بزن. بسیار خوب (مکث) باشد، باشد! (گوشی را روی تلفن می‌گذارد). خوب به‌خودم می‌گفتی. عجب آدم‌های‌ساده‌ای پیدا می‌شوند!

پرده می‌افتد

اطلاعات مردم

برای مشکل ترافیك، کارشناسان به‌منازل مردم مراجعه می کنند ونظرشان را می‌پرسند

ـ ننه‌جون، قربونتم، یه‌نوك‌پا بیا سرچهار راه، راه بند اومده ببین میتونی یه فکری براش بکنی. ماکه توش موندیم!...

همه روزه ازساعت ۶ تا ۷ بعداز ظهر نظریات شما را منعکس میکند

۳۱۱۰۸۰

شهریه مدارس غیردولتی

باتوجه بمندرجات روزنامه اطلاعات چهارشنبه سوم شهریور ماه ۱۳۵۰ یکی از اعضای شورای آموزش و پرورش تهران اظهار داشته‌اند شهریه‌مدارس غیردولتی نباید بالا رفته باشد اگر قرار بود بالارود باید شورا تصویب میکردو اگر کسانی بمواردی غیر از این برخورد کند خوب است به شورا یامقامات آموزش و پرورش اطلاع دهدتارسیدگی‌شودگرچه‌شوراوسایر مقامات آموزش و پرورش بهتر از هرشخص دیگری از اضافه شدن شهریه مدارس غیر دولتی آگاهند. بااین وصف بدین وسیله باطلاع مقامات آموزش و پرورش کشور میرسانم که برای نامنویسی در دوره راهنمائی هر شاگردی باید ۱۵۰۰ تومان‌شهریه‌را نقد بپردازد علت اینکه شهریه را دو برابر کرده‌اند نامعلوم است و مدیران مدارس جواب قانع کننده‌ای نمی دهند برای صحت این مطلب از شورای آموزش و پرورش تهران وشمیران و سایر مقامات وزارت آموزش و پرورش تقاضا می شود از طریق بازرسانشان از اضافه شدن شهریه آگاه شوند واز آن جلوگیری کنند و از نزدیك‌به‌بینند این‌موسسات‌بصورت ظاهرفرهنگی ولی درباطن تجارتی چه بلائی بسر مردم می آورند. چه مانعی دارد تهران و شمیران هم مانند استان خراسان و استان اصفهان که مدارس‌غیر دولتی را طبقه‌بندی کرده‌اند درجه‌بندی‌نمایند و میزان شهریه هرکدام معلوم باشدتاتکلیف مردم روشن شود معلوم نیست چه مقامی باید بشکایات مردم رسیدگی کند.

مهدی منوچهری

صدا خفه‌کن بگذارید

۳۱۱۰۸۰

این موتورسیکلت سوارها امان مردم را بریده‌اند چپ میروی، راست میروی و از هر طرف که‌بگردی یک موتور سوار جلویت سبز میشود. موضوع اینستکه من نه با موتورسیکلت مخالف هستم ونه با کسانی که میخواهند برای رسیدن بمحل کارشان از این وسیله استفاده کنند، بلکه با آندسته از موتورسواران که اینکارراوسیله تفریح وسرگرمی خود قرارداده‌اند مخالف‌هستم، آخر باباجان، اگر قراراست که موتورسیکلت برای رسیدن سرنشین آن بمقصد بکار رود که اینهمه دنگ و فنگ لازم ندارد چرا صدای غرش یک موتورسیکلت باید باندازه غرش یک هواپیمای جت باشد اگر هواپیما غرش دارد، وسیله‌ای است که در آسمانها حرکت میکند، نه توی خیابان، کوچه کنار منازل مردم. باور کنید اعصاب مردم از سر و صدای بی‌جای‌موتوراین موتورسواران خراب شده است، آخر چه لزومی دارد که اینان لوله «اگزوز» را طوری کنند که صداهای ناهنجار برآورد و از اینهاگذشته چرا اداره‌راهنمائی و رانندگی که بکار بردن‌بوق‌های مخصوص و رعشه‌آور را ممنوع کرده است جلوی اینان را نمیگیرد. چه اشکالی دارد که اگر هم موتورسیکلت صدای بلندی دارد دستور دهند که روی آن «صداخفه‌کن» بگذارند که اینهمه مردم تهران از سرو صدا ناراحت نباشند. امید است که اداره راهنمائی و رانندگی یک فکر اساسی برای آندسته از موتورسواران‌مزاحم که‌اعصاب مردم‌را از بین‌برده‌اند بنماید.

نارمک ـ سید عبدالحسین رسولی‌نژاد

چراپیش‌بینی میکنند!

برای مسافرین کنار دریا و آنهائی‌که میخواهند با استفاده ازتعطیلات هفته بمسافرت‌بروند پیش‌بینی هوا معمائی شده است هر وقت اداره محترم هواشناسی بوسیله جراید و رادیو ها هوای کنار دریا را آفتابی و دریا را آرام اعلام میکند مسافر بمحض رسیدن بیکی از شهر های ساحلی با طوفان و بارندگی مواجه می‌گردد و برعکس هر وقت‌هوای شمال بارندگی و دریا طوفانی پیش‌بینی میشود مسافرینی که بدون‌توجه باطلاعیه هواشناسی بمسافرت رفته بودند پس از مراجعت از صافی هوا وآرامی دریا و آفتاب لذت بخش‌سخن میگویند.

سیما ـ الوند

چراغ راهنمائی لازم دارد

۳۱۱۰۸۰

کوچه بهبودی واقع درخیابان ایزنهاور، چراغ راهنمائی ندارد و اغلب تصادفات هولناکی در این محل‌حادث میشود که باعث تاسف می گردد. از مقامات راهنمائی‌و رانندگی تقاضا داریم، با نصب چراغ از اینگونه حوادث جلوگیری نمایند.

حریری

اطلاعات مردم

کنترل سرعت اتومبیل درجاده

هرروز شاهد حوادث دلخراش رانندگی در لابلای صفحات روزنامه میباشیم و خوب می‌دانیم که اینگونه حوادث سبب از کار افتادگی و مرگ عده‌ای بی‌گناه میشود و در نتیجه خانواده هائی عزادار میشوندو بنظر میرسد تنها عامل اصلی اینگونه زیان های جبران ناپذیر سرعت زیاده ازحد وسائل نقلیه است که متاسفانه پلیس راه کمترین توجهی ندارد چون ضمن مسافرت های خود شاهد بی‌اثر بودن نصب سرعت نمادر اتوبوس های مسافربری وتعیین ساعت حرکت در پاسگاه های پلیس راه بوده‌ام لذا پیشنهاد میکنم که مانند شرکت نفت که سرعت تانکر های حامل نفت‌را روی ۶۰ کیلو متر بسته‌و پلمپ کرده برای جلوگیری‌از هرگونه حادثه‌ای مسئولان پلیس راه نیز دستور دهند که کلیه‌وسائل نقلیه باستثنای آمبولانس ـ اتوبوس های آتش نشانی «ژیگلور» آنها را روی سرعت مقرر تنظیم و پلمپ کنند وبرای خاطی جریمه‌ای سنگین درنظر بگیرند.

همدان ـ منوچهر زارع

یك خیابان و دهها مشکل

۳۱۱۰۸۰

یک خیابان ۲۰ متری بنام ونك وجود دارد که در این خیابان کم عرض وسائل نقلیه از دو طرف در عبور و مرور هستندو در دوطرف این‌خیابان هم‌پارك وسائل نقلیه‌آزاد است، از طرفی پیاده‌روی این‌خیابان هم بعلت وجود زمینهای وسیع که بلامصرف گذاشته شده‌است قابل عبور و مرور نیست.

مردم نمیدانند که باید از کجا عبور کنند. از خیابان که ممنوع و غیر مقدور است واز پیاده‌رو هم‌که‌مطلقا قابل‌استفاده نیست و با این ترتیب چندبار بمقامات مسئول مطلب رایادآور شده‌ایم ولی هنوز برای این خیابان که محل چهارداتشکده، چند باشگاه و چندین کارخانه میباشد فکری‌نشده است. حتی در این خیابان یک مامور راهنمائی هم وجود ندارد.

ازمقامات مسئول راهنمائی‌و رانندگی تقاضا میشود که‌اولا این خیابان را حداقل یکطرفه اعلام کنند و در ثانی علائم رانندگی در این خیابان نصب کنند و از شهرداری نیز تقاضا میشود که مالکان این اراضی وسیع را وادار کند که اگر پیاده‌روی‌جلوی زمین‌را اسفالت نمی‌کنند، حداقل آنرا تسطیح کنند که اینهمه باعث ناراحتی و رنج و عذاب مردم نشود.

آذر رضائی

کرایه مسافر در نوسان

کرایه اتوبوس های قم در روز های عادی ۴۰ تا ۵۰ ریال‌است ولی شب های جمعه و سایر ایام زیارتی به ۸۰ ریال میرسد و کرایه های این مسیر هم ۸۰ ریال میگیرند، وقتی می بینند اتوبوس ۸۰ ریال از یك مسافر میگیرد، آنها هم ۱۲۰ ریال میخواهند! چند روز قبل به شهرداری مراجعه کردم و گفتم چرا درباره نرخ مسافر کنترلی نمیشود، گفتند: با راهنمائی ورانندگی‌است!! من‌خود تعجب کردم زیرا ارتباطی بین این‌کار نمی‌دیدم، بالاخره به راهنمائی و رانندگی هم مراجعه کردم و همان جواب را گرفتم که خود قبلا درباره‌اش فکر کرده بودم از مقامات مسئول تقاضا می شود فکری برای کرایه حمل مسافر به قم بنمایند و تکلیف مسافر روشن باشد.

تهامی

تعیین قیمت پیاز و سیب زمینی و شهریه مدارس:

مگر مدارس‌ملی تحت‌نظارت وزارت آموزش و پرورش‌نبوده و از برنامه‌های معینی نباید پیروی کنند، با همه گفته‌های تلویزیونی وزیرآموزش‌وپرورش و مطالبی که درجراید درمورد تسهیل کار تحصیلی دانش‌آموزان‌منعکس‌شده بودمتاسفانه عملا خلاف آنرا دیدیم، اولا نه تنها در بیشتر دبیرستانهای غیردولتی هیچگونه تسهیلی در کار نبود بلکه یك ناهماهنگی عجیبی در این باره بچشم‌می‌خورد و هر یک از دبیرستانها برای شهریه نرخ خاصی‌دارند و فی‌المثل شهریه کلاس هر دبیرستانی متفاوت است، بدین معنی که از ۶۵۰۰ ریال شروع و تا حدود ۹۵۰۰ ریال مطالبه میکنند، البته بدون هزینه‌رفت و آمد و غیره. واقعا اگر برنامه دبیر و ساعات تدریس یکی است پس اینهمه اختلاف سطح از کجا ناشی میشود. در واقع کنترلی در کار نیست آنکه شخص منصفی است با دریافت مبلغ معتدلی میسازدو نمیخواهد به اولیای دانش‌آموز فشار بیاورد و آنکه بکارش جنبه تجارتی میدهد هر چه توانست نرخ شهریه را بالا میبرد، آخر در شهری که برای پیاز و سیب زمینی نرخ تعیین شده است، چرا نباید نرخ شهریه دبیرستانهای غیر‌دولتی تعیین شده باشد. مدارس دولتی که بحد کافی وجود ندارد که بتوان فرزندان خود را در آن دبیرستانها به آسانی نام نویسی کرد ثانیابدتر اینستکه تنها اشکال‌کار درمورد شهریه‌نیست، بلکه‌دبیرستانهائی که ماخذ شهریه‌شان بالاست شرایط ومقررات عجیب وغریبی برای خود وضع کرده‌اند که با هیچ‌قانون‌ومقرراتی وفق نمیدهد بدین‌معنی که اگر اولیای‌دانش‌آموزی تحت تاثیر شهرت یک چنین دبیرستانهائی قرار گرفت و حاضر شد برای پیشرفت تعلیم و تربیت فرزندش تحمل شهریه سرسام‌آور پیشنهادی آن دبیرستان رابنماید تازه با کمال تبختر و با بی اعتنائی به او گفته میشود فرزند شما را درصورتی میپذیریم که معدل نمراتش از فلان عدد کمتر نباشدویالااقل در سال‌تحصیلی گذشته قبول شده باشد. مگر آن دبیرستان گل سرسبد فقط وفقط برای‌پذیرش‌نوابغ تاسیس شده است و اگر دانش‌آموزی در تمام مدت تحصیلیش اتفاقا یکبار رد شده باشد که آنهم معلوم نیست قصور از طرف مدرسه و یا خودش بوده‌است دیگرنباید بهچنین دانش‌آموزی نمیخواهد به اولیای دانش‌آموز فرصت داده شود؟! مگرغرض از تاسیس دبیرستان فراهم کردن محیط مناسب برای تعلیم و تربیت فرزندان این‌آب وخاك نیست. دریافت شهریه کلان و قبول‌کردن دانش‌آموز نابغه که برایشان هیچگونه زحمت و مراقبتی را دربر ندارد، موسسه فرهنگی را از وظیفه اصلی و خطیر خود جدا میسازد واین کار بیشتر جنبه تبلیغ تجارتی بخود میگیرد.

ع ـ س

جدول کلمات متقاطع

شماره ۵۱۳۵

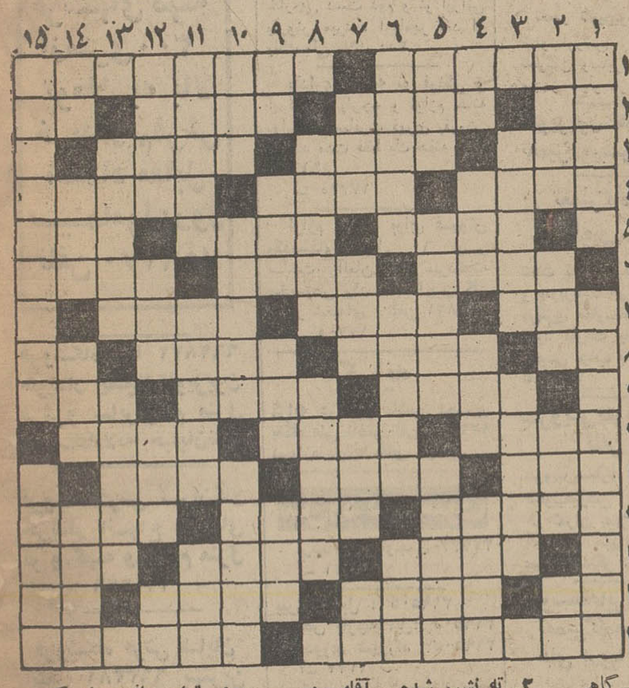

افقی:

۱ـ عجم از رنج سی ساله او زنده شد!
۲ـ اسکندر مست شدو تائیس انرا به آتش کشید! ۲ـ خاك
۳ چسبنده کوزه گران ـ شکل وقیافه ـ از صفات گیسوی یار ـ
۴ سفال آن معروف‌بوده ۳ـ از کلمات افسوس ـ وسیله‌یی برای کار مکانیك ـ پرنده‌ایست خوش آواز ۴ـ گاهی باغم بر دل نشیند! ـ فرمانده سپاه ـ از
۵ عوامل بیماری ۵ـ از اعضاء درونی‌بدن ـ از قهرمانان شاهنامه که از سرزمین توران‌بود ـ قرض ۶ـ جاویدان و برقرار ـ یکی ازجهات اربعه ـ متاع است و
۶ عرضه کردنی ۷ـ از آسمان نازل میشود امانه بر هر کس ـ ورم برپوست ـ شیره
۷ چغندرقند ۸ـ ازپساوندها ـ گاهی برای یادگاری‌چاپ وعرضه می شود ـ وقتی‌که‌خورشید میگیرد ـ ماهی درسال ۹ـ برلب خوشتر است ۱ـ منظم وبرجای خودنمانده شده ـ مرددلیرندارد! ۱۰ـ شاخه‌ای ازادبیات ـ شیدای‌عشق ـ واحدی
۸ درطول خارجی ۱۱ـ تنها آرزوی عاشق باشد! ـ وسیله‌یی برای استراحت ـ لقبی برای پادشاهی ازسلسله‌هخامنشی ۱۲ـ رودی‌در مرز ـ پایتخت کشوربرو ـ پرنده‌ای که پیام سلیمان‌را به‌سبا میبرد ۱۳ـ برآن‌صدا ضبط‌شود ـ تولید کننده ـ مردعرب ۱۴ـ عددیست ـ لباسی زیرین مخصوص خانمها ـ عبادت کننده‌ردیف ـ بازیدادش
۹ گاهی کارها توان کرد! ۱۵ـ در کارفیلمبرداری وصحنه‌وجودش لازم می‌افتد ـ میوه میمون پسند.

عمودی:

۱ـ آسودگی خیال ـ در چشم که بیاید، مخل دید شود!
۲ـ ته نشین شده ـ آقاوسرور ـ کشوری در افریقا ـ از انواع زغال طبیعی ۳ـ بعضی‌ها از آن دفتری فراهم می آورند تا با یاد ایام گذشته خوش باشند ـ زمانی با آن به هوا میرفتند ۴ـ پر چانه همی زند ـ جائیکه بچه تلخ میگیرد ـ آتشدان حمام ـ خدمت کننده در خانه ۵ـ سازمان معروفی در امریکا ـ هرچه بجوید تمام شدنی‌نیست! ۶ـ درفدیم بادیوار بلند مشخص بود! ـ انگشت حیرت به‌دندان گزیده! ـ رها شد! ۷ـ تمام است وتمام نیست ـ گیاه‌بیابانی ـ خوردن ـ ضمیریست ۸ـ از گیاهان‌خورشی ـ تند نباشد ۹ـ ظرف شراب ـ از ماشینهای ارتشی ـ بچه اسب ـ معمولا در زیرزمین خانه می‌کند ۱۰ـ میوه‌ای که خشکش هم‌خوردنی‌است ـ بانشاط ـ در اتاق به‌آن باز میشود ۱۱ـ قوه‌یی که زمین هم دارد ـ در دیزی توان یافت ـ زیرکی و هوشیاری ۱۲ـ راه ـ حرفی‌درزبان فارسی ـ درنجاری به کار آید ـ خشکی ۱۳ـ از امراض دماغی ـ دوست خوب را از آنهم بهتر دانسته‌اند ۱۴ـ مساوی ـ موی گردن اسب ـ صدای بلند است وکشیدنی ـ مبداء تاریخ‌است ۱۵ـ روش سیاست پسند! ـ راهنمائی شده ومضمون.

حل جدول شماره ۵۱۳۴

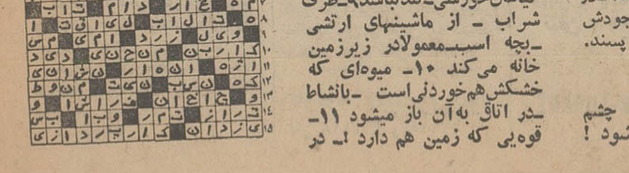

نیازمندیهای شما

آگهی تلفنی در صفحه نیازمندیها

باتلفن‌های: ۳۱۱۲۲۰ ۳۱۱۲۲۴ ۳۱۱۲۲۷ ۳۱۱۲۲۹ ۳۱۱۲۳۰ ۳۱۱۲۳۱ **قبول میشود**

اثاثیه

خرید

بازرگانی فرش کیهان ۸۳۰۹۰۴ و ۸۲۳۷۷۶ خریدار نقدی همه رقم فرش کهنه و نو جهت صادرات روزولت میدان ۲۵ شهریور

فرش طوسی ۷۵۹۰۲۹ فرشهای کهنه‌ونوسنگین قیمت شما را جهت صادرات ازسایرین‌بهتر خریداری مینماید .

فروشگاه فرش صمد تلفن ۴۹۹۸۵ خریدار همه نوع فرش های نوو کهنه وسایرلوازم منزل و اشیاء قدیمی چلچراغ ظروف‌بلور وچینی‌ورشو

فروشگاه امپریال تلفن ۶۶۱۱۳۶ خریداریخچال تلویزیون مبل و سایر لوازم منزل بقیمت عادلانه

فروشگاه‌استار۶۶۶۴۰۲ خریدار یخچال برقی‌و نفتی‌تلویزیون کولرفرش وکلیه لوازم‌منزل بقیمت عادلانه شاه ٤ راه پیروز

نمایشگاه گلشن ۶۲۱۴۲۱ همه نوع فرش های کهنه خریداریم و همه رقم فرش نو موجود میباشد فرش های کهنه بانو معاوضه می شود خیابان پهلوی بالای ایستگاه بیمه جنب بانک ملی یوسف‌اباد

فروشگاه‌ایران فرش تلفن ۷۷۴۹۷۲ کلیه لوازم شما بهر مبلغ باشد بیشتر ازسایرین‌نقد خریداریم

فرشهای کهنه ازمتری ۳۰۰ تومان به بالا خریداریم‌فرش اعتماد مقابل سینمامولن‌روژ تلفن ۷۵۸۲۷۰

فروشگاه‌اسیا ۶۶۲۸۳۲ خریدار یخچال‌تلویزیون فرش‌و سایرلوازم منزل بقیمت‌عادلانه خیابان‌شاه

فروشگاه‌فرش تهران‌کالا خریدار انواع قالیهای نو و کهنه و لوازم منزل ۶۶۹۲۲۶

فروشگاه فرش شایان تلفن ۶۶۳۳۸۱ بهترین خریدار فرش‌ولوازم‌منزل

فرش رضوی ۸۲۵۸۰۰

فروشگاه فرش فروردین خریدار فرش کهنه و نو تلفن ۶۶۱۶۵۵ و ۴۳۰۸۵

فروشگاه آرمان تلفن۶۶۹۶۲۳ خریدار یخچال برقی و نفتی و تلویزیون ، قالی ، قالیچه

خریدارفوری یخچال‌های نفتی تلفن ۴۹۳۹۳

موسسه تك
به قیمت عالی‌فرش کهنه ونو و قبوض فرش بانك رهنی را خریدار است .
خیابان شاه بالاتر از سینما فهاگارا جنب مبل پیمان طبقه دوم تلفن ۴۵۱۶۸
آ ـ ۴۵۴۳

فروش دست‌اول

فروشگاه پیمان

فرش و تلویزیون ماهیانه ۸۰ تومان با آنتن مجانی نازی‌آباد خیابان چمن تلفن ۵۳۱۳۵۹
آ ـ ۶۲۷۲

تشك بالشی

و همه نوع تخت‌خواب میز و صندلی و وسایل زندگی برای هر مدت باشرایط سهل اجاره یابفروش میرسد ۳۹۳۹۹۷
۱ـ۲ آ ـ ۶۲۴۱

فروش

روپوش مدارس
در فروشگاه
سه‌طبقه
۷۹۳۳۶۷ و ۷۸۲۴۱۳

قصرپوشاك

قصر پوشاك پیشرو تهیه و توزیع روپوش مدارس در سراسرایران روپوش ، سارافون و بلوز کلیه مدارس حتی کودکستانها

قصرپوشاك

خیابان فردوسی جنب فروشگاه

فروش دست‌دوم

یکدستگاه ویدیوتیپ رکوردر(ضبط پخش‌تلویزیونی) همراه با دوربین فیلمبرداری و تلویزیون ۱۱ اینچ با ساعت اتوماتیك بفروش میرسد .مغازه شبان خیابان شاه . چهارراه شیخ‌هادی ، تلفن ۴۰۴۷۶
آ ـ ۱۷۶۱۹ ۱ـ۲

خانم شهرام ازمسافرت‌بازگشته و مزون کما فی‌السابق باز است لباسهای خارجی شب وروز و خارجی دست دوم و نو ایرانی بفروش میرسد آریامهر بعد از بانك ملی پلاك ۲۵۰

مقداری البسه نو فرنگی و ایرانی و پارچه و لوازم خانه بواسطه مسافرت فوری بفروش میرسد مدت فقط یك هفته تلفن ۸۸۱۶۹۷
آ ـ ۱۷۷۳۵

لوازم خانگی برای فروش یکدستگاه یخچال ۶۰ لیتر ساخت آلمان با سردخانه مخصوص یکدستگاه اجاق گاز چهار شعله‌ای . تلفن ۸۶۶۸۲۱
آ ـ ۱۷۷۰۵

کرایه

کرایه هر نوع ماشین تحریر بنگاه فنی ناصر تلفن ۸۲۶۲۰۵ دروازه دولت مقابل سعدی

مبل ودکوراسیون

پرده‌دوزی ارجمند ۳۱۷۳۷۰
آ ـ ۵۴۲۱

پیراهن مبل : ۳۱۹۵۰۵
تعویض پارچه مبل: ۳۱۹۵۰۵
پرده‌دوزی شهرزاد :۳۱۹۵۰۵
آ ـ ۶۱۱۱

شستشوی مبل وفرش

کارخانه قالیشوئی ادیب با نضمام شستشوی مبلمان درجای خودتلفن ۹۵۲۴۵۴

کارخانه قالیشوئی آناهیتا و خشکشوئی مبلمان موکت و تشك و سقف اتومبیل در جای خود ۷۹۵۳۰۷

شستشوی مبل فرش
کلین سرویس‌مهر مبتکر وپیشرو نظافت مبل و فرش با دستگاه منحصر بفرد تلفن ۹۵۲۵۴۶

کارخانه قالیشوئی بیوك
تلفن ۹۷۷۱۱۸ و ۲۹۹۱۵

قالیشوئی فرخ
با سرویس منظم
۹۷۷۵۰۶

کارخانه قالیشوئی اطلس
با سابقه و مجهز ۹۶۰۲۸۹

کارخانه قالیشوئی
برف
سریع و منظم ۳۱۰۷۸۲

قالیشوئی شیمیائی
پارس
تلفنهای کارخانه ۵۳۲۰۴۳
امیریه ۵۳۲۴۴۰ کاخ شمالی ۶۲۷۳۲۱ در اسرع وقت بهتر را بهترین میشوید قالیهای کج و پاره را تعمیر میکند قیمت‌متر مربع ۳۰و ۲۵ ریال

یخچال

تعمیرگاه سید حسین۸۸۲۴۳۸ تعمیر هرنوع یخچال . کولر . اجاق گاز رختشوئی. ابگرمکن

تعمیرات یخچال ، کولر ، آبگرمکن ، بخاری،لباسشوئی ، اجاقگاز تلفن ۹۵۱۲۰۴

تعمیر گاه یخچال‌فریجیدر
اساس یدکی موجود استتلفن ۷۵۲۳۳۶

تعمیرات یخچال فوری سردخانه تهویه شوفاژ ۷۹۱۳۷۷ و ۷۹۳۸۹۷

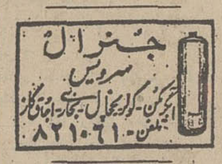

تعمیرگاه یخچال وازگن
تعمیرات یخچال ـ کولر و سردخانه ، باسابقه ۳۵ سال‌در شرکت نفت ۷۶۰۷۹۳
آ ـ ۶۲۷۸

کولر

نصب و تعمیرات کولر کانال کشی ساختمان فوری ۷۹۱۳۷۷ و ۷۹۳۸۹۷

موسسه فنی ۱۱۰ سرویس کولر ۲۰۰ریال سرویس آبگرمکن ۲۵۰ ریال تلفن ۷۶۱۹۹۵ و ۳۹۱۹۸۷

نصب وتعمیر کولرفوری ۷۹۶۱۰۳

نصب آنتن

نصب آنتن تمام کانال ۸۰۰ ریال آنتن‌آموزشی وتنظیم ۶۰۰ ریال تلفن ۴۸۶۱۸

تعمیرات

تلویزیون

تعمیرگاه تلویزیون الکترون
تلفن ۷۶۳۶۸۲

تعمیر تلویزیونهای R.C.A شاوب‌لورنس . فیلیپس. سیرا تلفونکن وسایرمارکها باسرویس مجهز سیار در شهروشمیرانات

تلویزیون فوری درمنزل تعمیر میشود ۹۶۰۵۴۶

تعمیرگاه تلویزیون
شاوپ‌لورنس
تحت نظرامام حسینی‌متخصص و سرپرست فنی سابق تعمیرگاه مرکزی شارپ‌لورنس‌اداره می‌شود نارمك بالای فلکه هفت حوض جنب بانك اصناف تلفن ۷۹۵۵۶۵

سرویس‌تلویزیون‌گارانتی
تلفن ۶۲۸۳۷۱
سرویس‌سیار R.C.A-R.T.I
شاوب‌لورنس مدیاتور جنرال در تهران بویژه شمیرانات الکتریک سیرا وستینگهاوس. صبا و دیگر مارکها در منازل

موسسه‌ایران تلویزیون
تعمیرگاه‌مجهز‌تلویزیون های اروپائی‌و امریکائی

R.C.A.-R.T.I.

شاوب‌لورنس ،دمونت، گروندیك ، تلفونکن ، زیمنس فیلیپس وستینگهاوس باسرویس سیاروضمانت نامه‌کتبی
تلفن ۷۶۰۷۶۴

دادار

تعمیرگاه مجاز شماره ۱۵
شاوپ‌لورنس
عباس‌آباد سی متری نظامی‌بین مهتاز و پاشا شماره ۱۷۹
تلفن : ۷۶۴۲۵۱

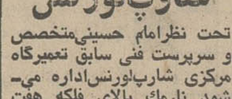

تعمیرات شاوب‌لورنس در تهران و شهرستانها

تعمیرگاه مرکزی :
شاوب‌لورنس
خیابان آیزنهاور ایستگاه سیمانکو پلاك ۵۵۸
تلفن:۹۶۳۰۱۶-۲۰
SCHAUB-LORENZ

تعمیرگاه مجاز شماره ۲
شاوب‌لورنس
خیابان سیمتری نارمك بالاتر ازمیدان هفت حوض جنب بانك اصناف
تلفن: ۷۹۵۵۶۵
SCHAUB-LORENZ

تعمیرگاه مجاز شماره ۳
شاوب‌لورنس
میدان ۲۵ شهریور اول خیابان آذری پلاك ۸
تلفن: ۸۲۳۵۶۰ ۴۴۹۹۱
SCHAUB-LORENZ

تعمیرگاه مجاز شماره ۴
شاوب‌لورنس
خیابان شاه بین چهارراه جمشید و پیروز پلاك ۵۰۰
تلفن: ۶۶۱۵۸۶
SCHAUB-LORENZ

تعمیرگاه مجاز شماره ۵
شاوب‌لورنس
خیابان آریامهر جنب بانك ملی پلاك ۲۳۴ ـ ۲۳۲
تلفن: ۶۲۲۷۲۰
SCHAUB-LORENZ

تعمیرگاه مجاز شماره ۶
شاوب‌لورنس
شمیرانات ۴ راهی قلهك
تلفن: ۸۶۳۸۵۵ ۸۶۶۷۸۶
SCHAUB-LORENZ

تعمیرگاه مجاز شماره ۷
شاوب‌لورنس
خیابان شمیران قدیم
وعباس‌آباد نبش چهارراه قصر
تلفن: ۷۶۰۵۳۶
SCHAUB-LORENZ

تعمیرگاه مجاز شماره ۸
شاوب‌لورنس
خیابان قادری کوی گوهرشاد پلاك ۱۵
تلفن: ۳۱۱۹۹۱
SCHAUB-LORENZ

تعمیرگاه مجاز شماره ۹
شاوب‌لورنس
خیابان شهناز شماره ۳۶۸
تلفن: ۷۵۶۵۰۴
SCHAUB-LORENZ

تعمیرگاه مجاز شماره ۱۰
شاوب‌لورنس
خیابان فردوسی‌دو بروی‌فروشگاه‌فردوسی اول‌کوچه‌سیرك تکنیکال‌سرویس
تلفن: ۳۱۴۲۶۷
SCHAUB-LORENZ

تعمیرگاه مجاز شماره ۱۱
شاوب‌لورنس
خیابان پهلوی پائین تراز امیرکرم
تلفن: ۶۶۷۱۷۱ ۴۲۷۳۳
SCHAUB-LORENZ

تعمیرگاه مجازشماره۱۲
شاوپ‌لورنس
خیابان امیریه مقابل فرهنك تلفن ۵۱۵۶۰
SCHAUB-LORENZ

تعمیرگاه مجازشماره۱۳
شاوپ‌لورنس
خیابان آرامگاه نرسیده بایستگاه ورزشگاه‌پلاك ۷۸
SCHAUB-LORENZ

تعمیرگاه مجاز شماره ۱۴
شاوب‌لورنس
خیابان سنائی پلاك ۵۴/۵۲
تلفن: ۳۱۲۰۷۲ ۳۱۲۸۸۲
SCHAUB-LORENZ

تعمیرگاه مجاز شماره ۱۵
شاوب‌لورنس
عباس آباد سی متری نظامی پلاك ۱۲۹
تلفن: ۷۶۴۲۵۱
SCHAUB-LORENZ

تعمیرگاه مجازشماره۱۶
شاوپ‌لورنس
چهار راه شاهپور گمرك
تلفنهای ۳۱۳۲۶۲ و ۲۶۹۶۷

تعمیر گاه
شاوپ‌لورنس
در آبادان
خیابان شاهپور
تلفن ۴۱۴۳
SCHAUB-LORENZ

تعمیر گاه
شاوپ‌لورنس
در اصفهان
خیابان شیخ‌بهائی چهار راه‌سرتیپ تلفن ۲۷۹۱۶
SCHAUB-LORENZ

تعمیر گاه
شاوپ‌لورنس
در شیراز
خیابان‌قصرالدشت
چهارراه سینما سعدی
تلفن ۲۵۹۸
SCHAUB-LORENZ

تعمیر گاه
شاوپ‌لورنس
در رشت
خیابان سعدی
تلفن ۵۶۶۰
SCHAUB-LORENZ

تعمیر گاه
شاوپ‌لورنس
در رضائیه
خیابان فرح نرسیده به خیابان داریوش تلفن ۸۲۲۷
SCHAUB-LORENZ

تعمیر گاه
شاوپ‌لورنس
در همدان
خیابان بوعلی پلاك۱۷۳
تلفن ۴۱۹۶
SCHAUB-LORENZ

تعمیر گاه
شاوپ‌لورنس
در کرمانشاه
خیابان شاه بختی پل اجلالیه تلفن ۴۹۲۹
SCHAUB-LORENZ

تعمیر گاه
شاوپ‌لورنس
در کرمان
خیابان‌شالی کوبی‌مقابل سینما کاپری تلفن ۲۲۲۹
SCHAUB-LORENZ

تعمیر گاه
شاوپ‌لورنس
در ساری
خیابان فردوسی پلاك ۷۰ تلفن ۴۲۴۸
SCHAUB-LORENZ

تعمیر گاه
شاوب‌لورنس
در بندر عباس
خیابان رضاشاه کبیر سه راه دلگشا رحیم زاده
SCHAUB-LORENZ

تعمیر گاه
شاوب‌لورنس
در دزفول
خیابان سی متری جدید تلفن ۲۵۶۳
SCHAUB-LORENZ

تعمیر گاه
شاوب‌لورنس
در تبریز
خیابان‌پهلوی مقابل کلانتری کوچه تلفن۷۹۰۸
SCHAUB-LORENZ

تعمیر گاه
شاوپ‌لورنس
در مشهد
خیابان احمدآباد (فرح) مقابل خیابان قائم تلفن ۶۹۶۲
SCHAUB-LORENZ

تعمیر گاه
شاوپ‌لورنس
در کرمان
خیابان پهلوی (تهران) بالاتر از طهماسب تلفن ۲۳۵۲
SCHAUB-LORENZ

تعمیر گاه
شاوپ‌لورنس
در زاهدان
خیابان دلاور پناه ساختمان ظفر ابی تلفن ۲۹۲۹
SCHAUB-LORENZ

فروشگاههای اتومبیل

ژیان‌ومهاری
نماینده رسمی تلفن ـ ۶۲۹۱۲۵

برای اتومبیل شما

FIAT

تعمیرگاه مرکزی‌فیات
تعمیرات همه نوع اتومبیل فیات با سرویس مجهز شهناز چهارراه صفا شماره ۱۲۹ تلفن ۷۵۹۶۷۴

فروش اتومبیل

فولکس واگن
مدل ۵۷
بدون‌واسطه . تلفن ۴۶۶۵۵
پنجشنبه‌وجمعه‌ساعت۱۲ـ۸صبح
۱ـ۲ آ ـ ۱۷۷۶۷

مدل ۶۴
فولکس واگن استیشن مدل ۶۴ بدون واسطه به فروش می رسد تلفن ۶۶۶۲۲۶
۱ـ۲ آ ـ ۶۲۵۴

فیات
مدل ۶۷
فیات ۱۱۰۰ مدل ۱۹۶۷فروشی تلفن ۶۲۳۵۵۲ ـ ۸۶۴۱۷۵
آ ـ ۶۲۶۸

پیکان جوانان
بفروش میرسد تلفن ۷۶۰۲۷۵
ساعت ٤ بعد ازظهربه بعدتماس گرفته شود .
۱ـ۳ آ ـ ۶۲۶۹

فورد موستانك
مدل ۷۱
فورد موستانگ مدل ۷۱
۶ سیلندر ، دنده‌ای ، نو ، به فروش میرسد . تلفن۷۵۷۶۵۳
۱ـ۲ آ ـ ۴۰۷۱۶

بنز
مدل ۶۰
بنز سواری مدل ۶۰ دیزل با تمام وسایل خیلی مرتب‌بفروش میرسد تلفن ۹۷۰۸۱۴
۱ـ۲ آ ـ ۶۲۵۰

یکدستگاه موتورسیکلت وسپا اسپرت مدل ۶۸ آلبالوئی‌بالوازمات‌اضافی بفروش میرسد تلفن : ۳۱۱۲۲۷

خرید اتومبیل
اتوکاپری
اتومبیل شما را بدون واسطه بقیمت عادله ۳۹۱۹۵۱ مهدی کفائی

اتوشاهپور
اتوبوس‌ومینی‌بوس
اجاره‌ای و دربست
تلفن: ۲۶۳۲۷ ۵۰۲۵۳

اتو کورش ۶۳۳۵۴۶
با لوکس‌ترین اتومبیلهای‌سواری در خدمت شماست .
۱ـ۳ آ ـ ۶۲۷۳

جهان بنز
اتوبوس و مینی‌بوس . بطور دربست جهت موسسات و کارخانجات و گردشهای دسته‌جمعی تلفنهای ۹۵۸۲۴۲ـ ۹۵۶۶۲۹
۱ـ۲۶ آ ـ ۶۱۵۸

کاج بار
بارکش‌شهروحومه وبیمه‌اثاثیه‌منزل
تلفنهای
۶۶۱۱۱۱
۴۱۱۱۱

جرثقیل پارس
تلفن ۷۸۶۶۲و ۷۸۱۱۱۲

جرثقیل بابك‌ایزسهاور
تلفن: ۹۵۹۰۸۸.۹۷۸۰۸

ماشین‌آلات
اتومبیلهای تصادفی واورافی شما را درجا خریداریم تلفن ۷۹۹۵۷
۱ـ۷ آ ـ ۵۵۰۷

کرایه

ام ـ آ ـ اس
اتوبوس و مینی‌بوس دربست برای کارخانجات و مسافرت های دستجمعی تلفنهای : ۹۷۰۸۱۴ و ۹۷۸۸۱۵

اتو لوکس
اتومبیلهای تشریفاتی با راننده برای داخل و خارج ازتهران میدان فردوسی تلفن ۸۲۱۲۷۰ و ۸۲۶۶۰۵
۱ـ۲۶ آ ـ ۵۱۵۰

خرید

خرید اتومبیل
اتوکاپری
اتومبیل شما را بدون واسطه بقیمت عادله ۳۹۱۹۵۱ مهدی کفائی

املاك ومستغلات

فروش

معاملات تهران‌پارس و نارمك و پول امینی - ۷۹۰۰۹۰

سازمان املاك شایسته تلفن ۶۲۷۲۵۷
موسسه‌ای رسمی‌با سوابق‌ممتد کادری مجهز و حسن شهرت مرکز عمده معاملات‌املاك
اماده انجام امور ملکی شما آدرس - از پهلوی اول‌اریامهر میدان اریامهر سازمان املاك شایسته

خانه فروشی
چهار دستگاه منزل نزدیك خیابان شمیران چهارراه قصر بفروش میرسد خیابان سوهانك تلفن ۷۶۰۹۷۶
۱ـ۷ آ ـ ۵۹۶۷

خانه‌های فروشی و اجاره‌ای در چهالهرز ودروس موجود است دفتر کندی تلفن۷۷۶۴۳۵
۱ـ۴ آ ـ ۶۲۲۳

خانه نوساز دو طبقه‌بمساحت ۲۰۰ و۲۴۰ متر نزدیك میدان وثوق بقیمت مناسب به فروش میرسد درضمن با خانه و زمین معاوضه میشود تلفن۷۵۷۴۸۲
۱ـ۱۲ آ ـ ۶۱۰۶

باغ صبا خانه کوچك‌ماشین‌رو بفروش میرسد تلفن ۷۵۷۵۰۰
۱ـ۴ آ ـ ۶۱۹۴

اکازیون کم نظیر
نزدیك آریامهر محمد رضاشاه مستقل‌شمالی‌زیبای شخصی‌ساز با استیل اروپائی با موقعیت عالی ۴۰۰ متر زمین و ۷۰۰متر بنای ۳ طبقه مستقل مجهز و مدرن با ۳ تلفن بیواسطه‌فوری مقطوع ۴۲۰ هزار تومان ۶۲۴۱۵۰
آ ـ ۶۰۵۹

مستقلی سه طبقه جنوبی
دوبر ۱۳۴ متر و ۲۸۶ متر زیر بنا و حیاط ماشین‌رو با تلفن در قوام‌السلطنه‌مقابل باشگاه‌افسران به ۱۸۵ هزار تومان فروشی است. تلفن ۶۲۴۳۵۲
آ ـ ۱۷۵۰۷ ۱ـ۲

زعفرانیه آصف مهرگان‌پلاك ۱۷ ساختمان نوساز با تلفن و ۶ اطاق ۱۸۰ هزار تومان تلفن ۸۷۳۹۱۸
آ ـ ۵۷۰۶

اوکازیون بی‌نظیر
یك‌باب خانه نوساز دو طبقه دارای چهاراطاق جنب استخر معینی با ۳۰ تومان شرایطبانکی ۶۵ تومان تلفن ۹۵۵۶۲۹
۱ـ۲ آ ـ ۴۰۴۱۴

خانه ویلائی‌نو ساز۵۶۰ متری ضرابخانه جنوب خانه های تك ۱۲ متری بهشت ۳۵۳۰۱۱

خانه فروشی اوکازیون
تود هزار تومن ارزیابی باتخفیف معامله میشود
تخلیه با تلفن و آب و برق و هفت اطاق در دومرتبه به مساحت ۱۵۲متروقع درخیابان شاه‌آباد نزدیك‌میدان‌مخبرالدوله کوچه مقابل سینمای اروپا اتومبیل رو برای دیدن محل و معامله رجوع فرمائید از میدان سپه اول لاله‌زار ۳۱۹۷۸۴ به : بنگاه کوشان

ویلا فروشی

چند دستگاه‌ویلا مدرن
نبحصی ساز بفروش میرسد ۷۶۴۹۷۲

ویلا ۶۵۰ متری با ۴۵۰ متر بنا نوساز ۶ اطاق خوابسالن ناهارخوری مجهزبه کلیه‌وسائل ۳۷۰ هزار تومان تلفن۷۷۵۳۷۸

فروش ویلا
ویلائی بسیارمدرن درخیابان وزرا خیابان پنجم پلاك ۱۱ به مساحت ۵۶۰ متر و ۶۵۰ متر زیربنا دو طبقه‌دارای ۱۱ اطاق و هال ـ شوفاژ ـ تلفن بمبلغ ۹۹۵ هزار تومان به فروش میرسد طالبین به محل یا به تلفن ۶۲۶۴۵۱ مراجعه فرمایند

باغ فروشی

باغ محصور شده دارای انواع درختان میوه باربردار در کهنز کرج بفروش میرسد تلفن ۷۹۴۶۴۰
۱ـ۶ آ ـ ۶۲۲۴

۲ کیلومتری‌نوشهر به‌محمودآباد کوی اختصاصی (لیلا شهر) باغ میوه قطعات ۵۰۰ الی ۱۲۰۰ متری با ویلا و بدون ویلا آب لوله‌کشی برق، اسفالت و پلاژ اختصاصی باسندمالکیت آماده فروش میباشد مقابل کافه شهرداری کوچه سرمد کاشی ۱۰ دفتر طالبی تلفن ۴۲۷۴۴
۱ـ۳ آ ـ ۶۲۴۶

تهران ویلا

زمین های ۱۰۰ متری اطراف تهران ویلا با سند مالکیت نصف نقد بقیه باقساط تلفن ۹۷۱۸۷۱ و ۹۷۱۴۲۸

زمین‌فروشی

بوسیله
خرید
یك قطعه زمین
۴۵۰متری
باآب و برق
شرق نیروگاه عظیم
برق خاورمیانه
درکرج
صاحب خانه
شوید
نقد و اقساط
تلفن ۶۶۷۹۳۸

سهیل
در خدمت شما
ویلادشت
با فروش فوق‌العاده
همچنان در منطقه
ملاردویلا
میدرخشد خیابان های اسفالته و قطعات تفکیك شده باسند مالکیت‌برای هر قطعه وسند جداگانه آب مجانی ـ مستعد جهت نهال‌کاری‌و احداث باغ ـ جهت بازدید این منطقه مصفا با سهیل
تلفن ۴۲۳۹۰
و موسسات وابسته
موسسه جهان تلفن ۹۷۱۴۲۸ و ۹۷۱۸۷۱
و دفتر ۲۴ اسفند ۴۸۴۶۳ و ۴۰۸۲۸
تماس بگیرید .

کرج

علاقمندان‌به زندگی‌سالم در بهترین منطقه خوش آب و هوای کرج
از زیبا دشت دیدن نمائیدما اطمینان داریم پس از مقایسه با سایر نقاط از قطعات باقی مانده باغات محصور زیبادشت انتخاب نموده ودر محیطی سبز و باصفا وساکت سلامتی خودو فرزندانتان را بیمه خواهیدنمود برای اطلاعات بیشتر :
بتلفن ۵۳۹۹۸۹ مراجعه فرمائید
نشانی : اتوبان‌را ادامه‌داده خروجی جاده شاهدشت ۹ کیلومتر بطرف جنوب

زیبادشت

خانه سازی

دردشت پهناور
ملاردویلا
باتاسیسات موجود و استثنائی آن از جمله خیابانهای وسیع ، اسفالت سرتاسری ، لوله کشی آب، میادین وسیع و بلوارهای زیبای گلکاری شده، درختکاری کلیه خیابانها ، ایجاد ویلاهای مدرن و متعدد، احداث تاسیسات همگانی مانند بازار، رستوران ، تریاو اماکن فرهنگی وبهداشتی‌برای رفع احتیاج ساکنین قسمتی از مزایای ملارد ویلااست که این منطقه را متمایز میسازد .
منطقه عظیم
و معروف
ملاردویلا
بین‌شاهراههای‌تهران کرج‌واقع در برو۴۵متری‌ملارد در موقعیتی بی‌نظیر و با طرح جامع اجراء شده و موجوداولین محلی‌که‌در حومه کرج و شهریار معرفی‌شد ودر سایه تاسیسات و عملیات عمرانی موجود خود مطابق با بهترین‌مدشهرسازی درمحیطی ییلاقی و سرسبز با موفقیت و استقبال طبقات مختلف مردم روبرو گشت .
اکنون‌وظیفه‌شماخواننده گرامی است که پس از دیدن کلیه زمین های معرفی شده از منطقه ملاردویلا با تاسیسات و خانه سازی موجود آن بازدیدو قضاوت‌فرمائید هرقطعه‌از زمینهای‌ملارد ویلا باسند مالکیت اختصاصی بنازلترین قیمت نقد و اقساط وبا شرایط سهل بدون مخارج کمیسیون وغیره سرویس برای دیدن منطقه آماده است. نماینده انحصاری‌فروش منطقه ملاردویلا سازمان املاك شایسته تلفن ۶۲۷۲۵۷
آدرس از پهلوی اول آریامهر میدان آریامهر سازمان املاك شایسته
دو قطعه زمین محصور به مساحت ۲۴۰۰ متر در دروس بعلت مسافرت بفروش میرسد تلفن ۸۲۷۶۳۸

زمینهای شمال شرق تهران پارس بین دو اتوبان نقد و اقساط به فروش میرسد تلفن ۳۱۰۱۹۵
قطعه زمینی به مساحت ۲۲۰ متر مربع واقع‌در تجریش بر خیابان ثبت سه بر بفروش میرسد تلفن ۷۵۲۶۲۴

سهیل درخدمت‌شما
هدیه فوق‌العاده سهیل برای افسران و کارمندان دولت
همانطوریکه وعده دادیم اینك پروژه‌ای عظیم در سطحی فوق‌العاده عرضه میدارد .
(در غرب تهران)
جنگلی وسیع بصورت شهری مدرن و ییلاقی با تمام امکانات موجود یك شهر اروپائی بوسیله مالك و مهندسین ناظر پس از پانزده سال زحمت و مطالعه بوجود آمده که شما را از کناردریا و ییلاقات اطراف تهران بی‌نیاز مینماید ـ ضمن سرافرازی از سهیل فیلم منطقه مزبور را ملاحظه و تصدیق خواهید فرمود نظیر این پروژه در هیچ منطقه ایجاد نگردیده و ما هیچ اصراری در اسم گذاری و
انتصاب
آن را به هیچ منطقه‌ای نداریم چون مطمئنیم نظیر این پروژه که با نقشه‌های سبك اروپائی و باصرف هزینه‌ای غیرقابل تصور تابحال بوجود نیامده .
از خریداران محترم تقاضا داریم جهت کسب اطلاع بیشترو بازدید این‌شهر ییلاقی مستقیما با سهیل تماس بگیرند .
خیابان شاه مقابل سینما نیاگارا پاساژ یزدی جنب آسانسور طبقه چهارم
تلفن ۴۲۳۹۰

لطفا در موقع خرید به مارك یکد روی کلیه دستگاه توجه فرمائید .
B.K.D
یکد
در بازکن برقی
قیمت یکدستگاه کامل ۲۵۰ تومان
بدون پیش قسط به اقساط ماهیانه ۵۰ تومان بپردازید
بوسیله تلفن نمایندگی وبعد دستگاه در مدت ٤ ساعت نصب وتحویل میشود .
شرکت یکد الکتریکت تلفنهای ۷۷۲۰۰۸-۶۲۴۴۱۴
فروش درکلیه فروشگاههای لوازم برقی و الکتریکی ها برای اخذ نمایندگی فروش باتلفن شرکت تماس بگیرید

۹۰ درصد پمپ بنزین‌های ایران اوری‌هاردول است
کلیه لوازم یدکی موجود وبا ارزانترین قیمت در اختیارشما میباشد .
نماینده انحصاری‌شرکت‌جنرال فولاد خیابان اکباتان روبروی وزارت‌آموزش وپرورش تلفن ۳۱۵۸۷۱ و ۳۱۵۹۱۶
آ ـ ۶۲۴۵

نیازمندیهای شما

آگهی تلفنی در صفحه نیازمندیها

باتلفن‌های: ۳۱۱۲۲۰ ۳۱۱۲۲۴ ۳۱۱۲۲۷ ۳۱۱۲۲۹ ۳۱۱۲۳۰ ۳۱۱۲۳۱

قبول میشود

فروش سرقفلی
مغازه واگذاری

حدودخیابان تخت‌طاوس دوباب مغازه ویك زیر زمین مناسب برای پارکت دراك استورو یا فروشگاه بدون واسطه با شرایط سهل‌واگذار میشود تلفن ۸۲۱۱۳۴ و ۸۲۱۱۳۵

یك باب مغازه دودهنه واقع در خیابان تریا چهارراه‌ایرانشهر با تلفن یکجا و یا بطور جداگانه واگذار میشود ۸۲۱۱۹۰ و ۸۲۳۲۲۱

۴ مغازه بزرك نزدیك دانشگاه ملی ۸۹۲۸۵۲

قابل توجه
تجارتخانه ها وبانکها و کارخانجات تولیدی نمایشگاهی بزرك در خیابان‌پامنار باآب‌وبرق و تلفن آماده فروش یا اجاره میباشد تلفن ۵۳۷۷۴۴

یکباب مغازه با آب و برق و جواز خواربار به فروش میرسد خیابان سپاه کوچه باغ سید تلفن ۷۶۳۸۲۰ آ ـ ۶۲۵۱

نمایشگاهی برای اتومبیل یا هر مصنوع دیگر
در حوالی خیابان تخت‌جمشید در ساختمانی عظیم و لوکس و تهویه مطبوع درجه اول با نرخ حدوددهدرصدقیمت‌تخت‌جمشید با اطاقهای اضافی ، کافی‌تلفن ۶۶۵۰۹۸ و ۶۶۳۱۴۰ آ ـ ۴۱۰۱۶

اجاره‌داده‌میشود
اجاره آپارتمان

سه دستگاه اپارتمان ۵اطاقه با سرویس کامل خیابان ارباب جمشید اجاره داده‌میشود تلفن ۸۲۱۰۶۴ آ ـ ۵۵۶۰ ۱ ـ ۲

دو دستگاه آپارتمان ٤ و ٥ اطاقه با تلفن و کولر خیابان تلویزیون خیابان ششم اجاره داده میشود تلفن‌های۶۲۶۳۶۵و ۶۲۳۲۲۳ ۱ ـ ۵ آ ـ ۴۰۵۳۰

نزدیك دانشگاه‌ملی تعدادی آپارتمان با شرایط سهل برای دانشجویان موجود است تلفن ۶۳۵۵۶۱ ۱ ـ ۵ آ ـ ۶۲۰۱

قابل توجه‌دفاتر تجارتی و اطباء
تعدادی اپارتمان ۵ اطاقی و ۱۳ اطاقی با سرویس کامل مجهز به‌شوفاژوکولر واسانسور و تلفن مستقل واقع در نبش روزولت و ثریا اجاره داده میشود تلفن ۸۲۲۲۱۳ ۱ ـ ۳ آ ـ ۶۱۹۳

آپارتمان مدرن ۵ اطاقه
برای سکونت با شوفاژ و تلفن سرویس آماده‌اجاره استت لفن ۷۵۴۱۴۵ تهران بورس آ ـ ۵۴۸۰

اول امیرآباد فرصت خیابان رهنمایلاك۵۲ دارای‌دو دستگاه آپارتمان بالوازم صبحها تلفن ۴۹۳۲۳ آ ـ ۱۷۷۲۱

ساختمان اجاره
چندین دستگاه خانه و آپارتمان برای دفتر کار و مسکن موجود است ۶۳۵۵۶۱

یکدستگاه ساختمان نوسازه۵ طبقه لوکس هر طبقه دارای ۵ اطاق مجهز به شوفاژ- کولر - تلفن - واقع در خیابان وزرا خیابان ششم پلاك ۲۲ اجاره داده میشود تلفن ۸۹۲۷۶۸ آ ـ ۶۲۷۶

طبقه دوم وسوم ساختمان واقع در صبای جنوبی نبش کوچه ماه هر طبقه ۲۶۵ متر با ٤ اطاق و تالار بسیار بزرگ و سرویس‌های مجهز و تلفن‌های مستقل و شوفاژ و کولر وچراغ و کرکره برای محل کار تلفن ۴۰۷۶۱۹ آ ـ ۱۶۹۴۵

ساختمان ٦ طبقه دو نبش ۷۰ اطاق مجهز به شوفاژ و کولر و اساتسورو چهار شماره تلفن یکجا اجاره داده میشود خیابان شمیران نبش‌شهناز‌پنجم تلفن ۷۵۳۹۵۸ آ ـ ۵۶۸۶

خانه اجاره
فرح شمالی ۵ اطاق اجاره میدهیم تلفن ۷۷۴۹۶۰ ۱ ـ ۵ آ ـ ۶۲۶۲

زیرزمین
یك زیرزمین اول امیرآباد فرصت خیابان رهنما پلاك ۵۲ واگذار میشود تلفن ۴۹۳۲۳ ۱ ـ ۲ آ ـ ۱۷۷۲۱

کارخانه
کارخانه‌ای با چاه عمیق و پست فشار قوی برق مجهز به دو سالن سرپوشیده بمساحت‌تقریبی ده‌هزار متر مربع زیربنا قابل تفکیك‌بدو کارخانه مجزا برجاده اسفالته - بصورت جداگانه یکجا بفروش میرسد طالبین با تلفن ۹۵۲۵۴۵ تماس بگیرند

کارخانه
کارخانه‌ای واقع در جاده قدیم کرج دیلومتر ۷ بمساحت تقریبی ۲ هزار متر مربع با ساختمانو مجهزبه ماشین‌الات صنعتی دارای آب و برق وتلفن و پروانه کار از وزارت اقتصاد بدون واسطه به فروش میرسد طالبین به صندوق پستی شماره (٤٩) شمیران مکاتبه نمایند . آ ـ ۱۷۷۵۹ ۱ ـ ۳

آموزشگاه
آموزشگاه رانندگی

با موقعیت بسیار عالی بفروش میرسد تلفن ۷۹۶۷۱۳ ۱ ـ ۱۰ آ ـ ۳۹۳۸۰

تعمیرگاه رادیو و تلویزیون‌با تلفن و جواز با موقعیت بسیار عالی بفروش میرسد تلفن ۷۵٤۱۹۲ ۱ ـ ۵ آ ـ ۶۱۷۱

یك موسسه زیبائی
دارای سالنهای ماساژ ورزش و سونا و آرایش کاملا مدرن‌به فروش میرسد ۷۵۱۰۵۵ ۱ ـ ۲ آ ـ ۶۲۶۷

نیازمندیهای اجاره

سازمان نیازمندیهای خارجیان خانم‌مارا اجاره میدهند ۸۲۳۹۳۹

اجاره مستغلات مدرن
به خارجیان تلفن ۸۲۳۹٦٤ و ۸۲۹۷۱۳

منازل شمادر شمیرانات
فورا به خارجیان اجاره میدهیم ۷۷۲۰۰۳

برای اجاره
جهت دو خانواده انگلیسی بدو باغ مشجرنیاز فوری‌است. با تلفنهای ۳۸۰۸٤۱ ـ ۲ ـ ۳ مذاکره فرمائید ۱ ـ ٤ آ ـ ۶۲۲۰

مستغلات شما را
در شهر و شمیرانات اجاره می دهیم تلفن ۸۲۳۷۹۰

اجاره و خرید و فروش‌خانه ۷۵۹۶۱۳ ۱ ـ ۸ ـ ۴۹۶۶

چندین دستگاه آپارتمان مبله وغیرمبله نیازمندیم ۶۳۵۰۶۱

موسسه نیازمندیهای هیلتون
اجاره بخارجیان ۶۶۰۸۸۹ ۱ ـ ۱۳ ـ ۴۳۰۹

بنگاههای معاملات املاك
بورس املاك شمیران دفتر اراتی باغ فردوس ۸۷۲۰۷۵

زمینهای‌یافت‌آباد‌خریدار وفروشنده‌ایم عبدالخالق نلفن ۹۵۲۵٤۵

نلفن ۷۶۵۱۹۹ جهت نیازمندی ملکی شما‌اماده خدمت است .

مباشرت‌املاك ومستقلات تلفن ۲۷۹٤۳

برای‌خرید، فروش،اجاره بدفتر املاك محمدابادی‌خیابان دولت ایستگاه دروس ۸۸۱۷۱۳ ۱ ـ ۱۰ آ ـ ۵۷۲۲

خرید وفروش‌زمین،خانه مستغلات شهر وشمیرانات ۸۳۳۳۰۲ ـ ۸۳۳۳۰۱

برای اجاره آپارتمان‌های خودویا هر نوع اجاره آپارتمان با تلفن۸۲۸۵۲۷ تماس بگیرید . ۱ ـ ٤ آ ـ ٦١١٤

دفتر پارس
مرکز معاملات املاك و مستغلات در شهر و عباس آباد و شمیرانات تلفن ۷۶۱۰۵۸

یکدستگاه ساختمان سه طبقه باحیاط دربست در جاده قدیم شمیران جهت رهن یا اجاره مورد نیاز است تلفن ۲۰۸۱۱ آ ـ ۱۶۹۴۷

خریداری میشود
خریدار زمین تهران پارس ۷۸۱۹۲۶

زمینهای زعفرانیه دره‌قشلاق مکانیر ، سعادت‌آباد . فرخ‌زاد خریداریم‌بازرگانی جلالی‌خیابان پهلوی تلفنهای ٦٢٦٤١١ یا ٦٢٤١٩٣

زمینهای افسریه خریداریم ۷۹۱۳۵۹

زمینهای تهران پارس وسازمان‌چای خریداریم تلفن ۳۱۰۱۹۵

استخدام
شرکت معتبر تجارتی به یك نفرکه‌بزبان انگلیسی و ماشین نویسی لاتین تسلط کامل‌داشته باشد نیازمند است متقاضیان درخواست خود را بایك قطعه عکس به صندوق پستی ٤٢٤تهران ارسال نمایند

به تعدادی از تعدادی کارگر سیم کش و کابل کش برای کار در خارج از تهران مورد نیاز است با تلفن های ٤٥ ـ ۸۳۸۳٤٤ مکالمه فرمائید .

استخدام منشی
خانم منشی‌با تحصیلات حدود دیپلم متوسطه و آشنائی کامل به ماشین نویسی برای کار تمام وقت با حقوق خوب استخدام میشود . خواهشمند است در ساعات اداری‌به شرکت گویا ـ شاهرضا ، خیابان فرصت ، کوچه نمازی، شماره ۱۲ ـ تلفن ۸۲۳۰۳۱و۲ ـ مراجعه فرمایید

زن و شوهر استخدام میشود
زن برای آشپزی و خدمت‌در منزل و شوهر برای کارگری اداره غذا و مسکن داده میشود درصورت نداشتن بچه تقاضای خود را به صندوق پستی ۱۳۵۲ ـ ۱۲ تهران‌ارسال دارید. آ ـ ۱۷۷٤۹

به تعدادی طبیب ـ نرس ـ بهیار ـ مستخدم‌مرد زن جهت درمانگاه‌جدیدالتاسیس نیازمندیم طالبین به درمانگاه پارسیان خیابان نادرشاه‌بین ساعت ٦ ـ ٤ بعدازظهر مراجعه نمایند . آ ـ ۱۷۷۵۱

مستخدم منزل
یکنفر مستخدم زن تنها یا با شوهر که آشنائی کامل به‌همه کارهای منزل و اشپزی‌اروپائی داشته باشد مورد احتیاج‌است. مستخدم دیگر نیز برای کمك هست . صبحها از ساعت ۹ تا ۱۲ به تلفن ٦٦١٧٧٥ مراجعه نمایند . ۱ ـ ۳ آ ـ ۱۷٦۷۹

ماشین نویس
شرکت سهامی ریسندگی و بافندگی فخر ایران به یکنفر دوشیزه دیپلمه که آشنائی‌کامل به ماشین نویسی فارسی ولاتین داشته باشد برای تمام روز نیازمند است .
داوطلبان میتوانند به تلفن ٤٧٠٥٨ مراجعه نمایند : آ ـ ۱۷۷۲۵

استخدام ماشین نویس
دوشیزه یاخانم جوانی‌دیپلمه برای ماشین نویسی‌فارسی مورد نیاز است داوطلبین سابقه‌دار میتوانند بین ساعات ده الی ۱۲ بکارگزینی شرکت تهران فارمسا تخت جمشید غربی چهارراه سهیل شماره ۱۲۸ با در دست داشتن مدارك مراجعه نمائید . آ ـ ٤۱۰۰۲

چند نفر کارگز فلزکار
مورد نیاز میباشد تلفن۷۵۵٦۲٦ شرکت سمتکس آ ـ ۱۷٦۹۵

یك دفتر دتوراسیون
تعدادی ویزیتوریا پورسانتاژ بسیار عالی استخدام مینماید ٦ تا ۸ بعد از ظهر تلفن:٤۰۷۰۲ ۱ ـ ۲ آ ـ ٤۱۰۳٤

موسسه‌فرهنگی‌شاندیز
افراد مشروحه زیر را باحقوق مکفی استخدام مینماید .
آشپز ـ مهماندار سرویس (زن) فراش (مرد) متاهل با تامین محل سکونت شاهرضا رامسر ـ تلفن ۸۲۹۹۳۸

ماشین نویس فارسی و لاتین
باسابقه کار تمام وقت‌نیازمندیم تلفن ٤و۸۳۸۷۵۳ ۱ ـ ۲ آ ـ ٦۲۵۵

شریك
یك موسسه فرهنگی برای تشکیل گروه به چند نفر شریك نیازمند است تلفن ۹٦۰۲۹٦ ۱ ـ ۳ آ ـ ٦۲۷۰

شریك با سود تضمین شده به شریکی برای کار پر تنوع و سود سرشار با ۷۵ هزارتومان شاهرضا روبروی سینما دیانا ساختمان کریستال فیلم آفرینان ۱ ـ ۱۲ آ ـ ٦۱۸٦

به‌یك نفر شریك مجرب درفن آرایش نیازمندیم بعد از ظهر ها با تلفن ۹٦۰۸۷۱ تماس‌بگیرید.

جویای کار
حسابدار ورزیده فعال وارد بکلیه امور بازرگانی راهنمای ۸۱۷ اطلاعات تلفن ۳۱۱۲۳۱ ۱ ـ ۳ آ ـ ۱۷۵٤۳

رئیس حسابداری با ۲۰ سال تجربه‌درکلیه امور حسابداری بطور نیمه وقت جویای کار است تلفن : ٦۲۲۰۱۱ طبقه دوم از ساعت ۳ تا ۸ بعد از ظهر

دیپلمه ریاضی دانشجو بعد از ظهرها جویای کار است تلفن ۳۱۸۹٦۸ ۱ ـ ۲ آ ـ ٦۲٤۰

لیسانسیه باسابقه
جهت مدیریت‌وسرپرستی آماده است براهنمای شماره ۸۳۲ اطلاعات تلفن۳۱۱۲۳۱ مراجعه فرمایند . ۱ ـ ۲ آ ـ ۱۷۷۱۵

زن آشپز و شوهر باغبان
با سابقه جویای کارند راهنمای ۸۳۱ اطلاعات تلفن ۳۱۱۲۳۱ آ ـ ۱۷٦۹۹

حسابدار ورزیده
آشنا بزبان انگلیسی، با سوابق سرپرستی آماده کار تلفن ۵۳۱٤۱۳ آ ـ ۱۷٤۹۹ ۱ ـ ۳

جوانی با استعداد و خوش خط آماده کار است لطفا به تلفن ۸۲۵۹۵۷ مراجعه فرمایند

آموزشگاهها
تعلیم رانندگی
اموزشگاه رانندگی تشکری خیابان خیام ـ تلفن ۲۳۵۵۵ ۱ ـ ٦ آ ـ ۳۹۷۸۲

هنرستان فنی پرستو
مرکزآموزش‌صحیح رانندگی میکانیکی ترافیك‌مجهز به‌بهترین و مدرنترین وسایل آموزش‌با مربیان ورزیده و بدون ائلاف وقت با هزینه‌کم نشانی‌چهارراه گمرك شاهپور تلفن۲۳۹۱٦ ۱ ـ ۱۳ آ ـ ٦۲۱۷

تدریس خصوصی
ریاضی ، طبیعی ، ادبی زبان ، امور دانشجوئی دانشگاه تهران ٤۷۰٦۷

با هفته‌ای یکساعت
تدریس قبولی شما رادر امتحانات ۳ ماهه اول تضمین‌میکنیم‌دانشجویان دانشکده پلی‌تکنیك تلفن ۳۵٤٦۹۲ ۲۱ آ ـ ۵۹۷۸

تدریس انگلیسی تلفن۳۵۲۳۸٤ آ ـ ۱۷۳٤۵ ۱ ـ ٤

تدریس دروس دبستانی و سیکل اول دبیرستان توسط ۲ دوشیزه دانشجو تلفن۶۲۵۹۰۲ ۱ ـ ۲ آ ـ ٦۲۲۸

تدریس خصوصی
ریاضیات دبیرستان ـ توسط دانشجوی فنی تلفن ٦٦۸٦۳۱ احمد مقصودی آ ـ ۱۷۷۲۳

آگهی استخدام
ماشین نویسی یا اصول حسابداری بازرگانی را ۲۵ روزه با تضمین بیاموزید .
و با معرفی ما استخدام شوید اول شاه‌آبادساختمان ده طبقه شماره ۲۳۳
آموزشگاه بهروز نو

به تعدادی کارگر جهت کار در انبار شرکت مورد نیاز است تلفن ٤۵۱۰۹ آ ـ ٦۲۸۲

شرکت تجارتی حسی استخدام مینماید
یك نفر بانوی مجرد کهوارد به‌امور اداری و ماشین نویسی فارسی و لاتین بوده و سن آن بین ۱۸ تا ۳۰ باشد استخدام میشود تلفن ٦٦۱۰٦۷ آ ـ ٦۲۸۱

چندنفر جوان دیپلمه دارای معافی یاپایان نامه خدمت‌وظیفه عمومی برای خدمات دفتری یك موسسه آموزش عالی مورد نیاز است .
داوطلبان مشخصات کامل خود را باید به راهنمای‌شماره ۸۱۲ موسسه اطلاعات ارسال دارند . آ ـ ٤۱۱۷۲

مستخدم زن ـ فراش یك زن و شوهر جهت فراشی و مستخدم زن جهت شبانه روزی استخدام‌میشوند‌خیابان حشمت‌الدوله فرهنك کودك

بتعدادی‌دوشیزه‌و آقای‌فروشنده برای فروشندگی کافه قنادی در شمال شهر نیازمندیم حداقل یکسال سابقه کار لازم است تلفن ٦٦۳۹۳۳ ۱ ـ ۲ آ ـ ٦۲٦٦

مکتب پارس استخدام میکند
دوشیزه مهماندار سرویس اتومبیل دانش آموزان با گواهی ششم ابتدائی تلفن : ٤۲٤۱٤

بیك دکتر داروساز نیازمندیم تلفن ۳۵٦۸۰٦ آ ـ ٦۲۷٤

یك کارگر زن شبانه‌روزی مورد احتیاج‌است تلفن۸۲٦۲۵۵ آ ـ ٦۲۰۰ ۱ ـ ۲

گروه فرهنگی نصرت
برای کادر دبستان به عده‌ای خانم یا دوشیزه دیپلم و معلم موسیقی احتیاج دارد به تلفن ۹۵۷۰٦۸ مراجعه شود . آ ـ ۱۷۵۲۷ ۱ ـ ۲

مکتب پارس
بتعدادی آشپز و کمك آشپز نیازمنداست(آقای بهزادی مقدم‌است) تلفن: ٤۲٤۱٤

آگهی استخدام
بنگاه حمایت‌مادران‌ونوزادان برای خدمت‌در بخش‌ازمایشگاه مرکزی خود احتیاج بیك نفر متخصص آزمایشگاهی دارد .
داوطلبان‌برای‌کسب اطلاعات بیشتر تا تاریخ پنجم مهرماه ۱۳۵۰ همه روزه در ساعات اداری به قسمت کارگزینی‌بنگاه واقع در خیابان مولوی جنب زایشگاه فرح مراجعه نمایند . بنگاه حمایت مادران و نوزادان ۱ ـ ۵ آ ـ ٤۰۵۷۲

بازاریاب
شرکت بهداشتی بتعدادی بازاریاب که حداقل تحصیلاتشان دیپلم متوسطه باشد نیازمند است. جهت اطلاعات بیشتر باتلفن ٤٤۷۲۸آقای پورشسب تماس بگیرید . ۱ ـ ٤ آ ـ ۵۹۸۹

آگهی استخدام
ماشین نویسی یا اصول حسابداری بازرگانی را ۲۵ روزه با تضمین بیاموزید .
و با معرفی ما استخدام شوید اول شاه‌آبادساختمان ده طبقه شماره ۲۳۳
آموزشگاه بهروز نو

دو نفر ویزیتور
دو نفر ویزیتور با معلوماتی درحدود پایان‌دوره‌اول متوسطه (زن یا مرد) استخدام میشود .
داوطلبان روزهای چهارشنبه و پنجشنبه ازساعت ۱۰ تا ۱۲ بروزنامه اطلاعات‌سازمان روابط فرهنگی مراجعه نمایند .
مبل عدالت تخت جمشیدبیك نفر دوشیزه یابانو جهت‌تلفنچی و ماشین نویس احتیاج دارد . ساعت کار۸ صبح الی ۲۱شب ۱ ـ ۳ آ ـ ٤۰۷٤۸

European Production Manager 20 years experience is considering appointment in any manufacturing company. French English spoken knowledge of German/Persian. Write P.O. Box No. 35 SHEMIRAN/Tel: 87-26-65

کار
اگر بکار ویزیتوری تبلیغات علاقمند هستید بنشانی‌زیرمراجعه‌فرمائید میدان ۲۵ شهریور ـ خیابان سینا ـ خیابان امیر اتابك ـ ساختمان ۲۳ ـ آپارتمان ۲۲ کانون ارتباطات جمعی سپند. تلفن ۸۲۸٦۸۲ ۱ ـ ۳ آ ـ ۳۹۳۹٤

یکنفر دوشیزه یا بانوی خدمتکار برای یك خانواده سه نفری مورد نیاز است بعد از ظهرها ۹۷٤۰۳۵ آ ـ ۱۷۵۷۵ ۱ ـ ۲

یکنفر راننده
با گواهینامه پایه ۲ برای تمام روز استخدام میشود
نمایندگی بوتلین
خیابان آیزنهاور مقابل وزارت کار ۱ ـ ۲ آ ـ ٤۰۸۰٦

موسسه فرهنگی شاندیز مشروحه زیر را باحقوق مکفی موسسه فرهنگی شاندیز افراد استخدام مینماید .
آشپز . مهماندار سرویس (زن) فراش (مرد) متاهل با تامین محل سکونت .
شاهرضا ـ رامسر ـ تلفن ۸۲۹۹۳۸ ۱ ـ ۲ آ ـ ٤۰۸۲۲

بیك کارگر عکاس درجه یك وارد به عکسبرداری ـ چاپ ـ رتوش نیازمندیم تلفن ۳۵۱۳٦۵ آ ـ ٦۲۲۸

قابل توجه
داوطلبان‌استخدام
فقط بانصف شهریه
در کلاسهای‌صبح یا بعد ازظهر عمومی‌وپاکلاس مخصوص فرهنگیان و دانشجویان دوره کامل کمك مهندسی
رادیو ـ تلویزیون کولر، یخچال
را در لابراتوار با لوازم
مجانی
نقشه‌کشی و
نقشه برداری
حسابداری منشیگری وماشین نویسی را
تا اخذ گواهینامه رسمی فرا گرفته با معرفی ما با حقوق مکفی استخدام‌شوید شاهرضا اول ایرانشهر (نزدیك میدان فردوسی)
آموزشگاه آفرین تلفن ۸۲٤۲۷۲

بانوئی که سنش ۳۵ الی ۵۰ سال باشد برای نظافت منزل و احیانا مراقبت از بچه بطور شبانه‌روزی استخدام میشود با تلفن ۸۸۰۲۳٦ تماس بگیرید . آ ـ ٦۱۷۵

تکنیسین الکترونیك
چند نفر تکنیسین که دارای‌ضامن معتبرباشند برای تعمیرات رادیو ـ ضبط‌صوت ـ گرامو تلویزیون ترانزیستوری استخدام میشوند تلفن ٤۸٤۷۵

یك چاپخانه با جواز رسمی
دارای دو ماشین چهار برگی ودو برگی با تمام لوازم آماده به کار نقد ۱ یا بصورت معاوضه . تلفن ۸۷۱۲۸٤

آگهی استخدام
۱ ـ دو نفر دوشیزه یابانوی مجرد جهت قسمت رسپشن با دانستن زبان انگلیسی و فرانسه
۲ ـ یکنفر آقا جهت قسمت رسپشن با داشتن سابقه کار
۳ ـ یکنفر دوشیزه یا بانو جهت ماشین نویسی فارسی و لاتین .
٤ ـ ۸ نفر خانم جهت قسمت خانداری
۵ ـ یکنفر سرپرست زن طبقه‌دار
٦ ـ تعداد ۳ نفر تلفنچی (دو نفر دوشیزه و یکنفر آقا) با دانستن زبان انگلیسی یا فرانسه
۷ ـ تعداد ۵ نفر گارسون با دانستن زبان و سابقه کار و جواز .
۸ ـ تعداد ۵ نفر شاگرد گارسون با سابقه کار و جواز
۹ ـ ٤ نفر دوشیزه جهت پیشخدمتی
۱۰ ـ دو نفر سکرتر آشنا به ماشین نویسی فارسی و لاتین خواهشمند است داوطلبین از تاریخ ۲۳ شهریور ماطغایت ۲٦ شهریور بین ساعت ۷٫۵ تا ساعت ۹ بعد از ظهر بکارگزینی هتل میامی واقع در خیابان پهلوی مراجعه فرمایند .

به بانویا دوشیزه‌ای که سابقه تایپ‌فارسی‌و لاتین داشته باشند مورد احتیاج میباشد واجدین شرایط‌به انتهای خیابان بهار خیابان شیرازپلاك ۲٫۵۹ مراجعه فرمایند .

کلاسهای انگلیسی خصوصی
انجمن مشاورین تحصیلی‌زیر نظر معلمین امریکائی‌برای سال تحصیلی ۵۰ـ۵۱ فقط‌تعداد محدودی دانش آموز میپذیرد میدان ۲۵ شهریور کلینیك ۲۵ شهریور تلفن ۸۲۲۸۳٤ آ ـ ٦۱۰۲ ۱ ـ ۳

برنامه‌سینماها

میامی (۷۵٤۳۲۹) کیهان (۹۵۷۳٦۰) دروازه طلائی (۳۵۲۱٦۰) فلور (۲۸۰۹٦) ۹ـ ۱۱ـ۱ـ ۳ـ ۵ـ ۷ـ ۹
الوند (۳۵٦۵۳۸) ۱۰ـ ۱۲ـ ۲ـ ٤ـ ٦٫۱۵ ـ ۸٫۳۰
نادر (۳۱٤٤۹۵) کارون (۹۵۱۰٦۵) ارانوس (۲۷۹۷۱) ۱۰ـ ۱۲ـ ۲ـ ٤ـ ٦ـ ۸
★بیوس ولی گازم نگیر ـ رنگی ـ شارون‌تیت نخت جمشید (٤۳۵۵۰) ۳ـ ۵ـ ۷ـ ۹
★برنینیی ـ رنگی ـ برنس‌هیل ریولی (۷۵۷۷۷۷) ۱۱ ـ ۳٫۳۰ ـ ۵٫۳۰ ـ ۹٫۳۰ ـ ۷٫۳۰
★ تعطیلات بزرگ ـ رنگی ـ لوئی دوفونس تراس آتلانتیك ۷٫۳۰ ـ ۹٫۳۰
★ همسر کشیش ـ رنگی ـ سوفیالورن ـ مارچلوماستروویانی پارامونت (٤۸۳۲۱) ۱۱ـ ۳۰٫۳ـ ۵٫۳۰ ـ ۷٫۳۰ـ ۹٫۳۰
★ فرشنگان ـ جیناولوبریجیدا ـ الکه‌زومر سینما ونک (٦۲۹۰۱٦) ۱۱ـ ۱۵٫۳ ـ ۱۲٫۳۰ـ ۲٫۴۵ـ ۴٫۳۰ ـ ٦٫۳۰ـ ۸٫۳۰
★دنیا مال منه‌ ظهوری ـ نیلوفر ـ ساراسپیمان اونیورسال (٦٦٦۹۵۳) پاسیفیك (۷۵۳۳۱۱) پرسپولیس (۵۸۱۰۸۳) مارلیك (۹٦۳٦۱٦) ۱۱ ـ ۱ ـ ۳ ـ ۵ ـ ۷ ـ ۹
آستارا (۸۷٤۰۲۲) موناکو (۷۹۵۵۷٦) ایران (۳۱٦۳۵٤)ساینا(۳۵۲٤٤۲) نیسفون(۹۵۸۸۸۲) ۱۰٫۳۰ ـ ۲٫۳۰ ـ ٤٫۳۰ ـ ٦٫۳۰ ـ ۸٫۳۰
مونت‌کارلو (۷۹۷٤۱) ۱۰٫۳۰ ـ ۲٫۳۰ ـ ٤٫۳۰ ـ ٦٫٤۵ ـ ۹
پانوراما (۷۹٤۵۷۵) ۹٫۳۰ ـ ۱۱٫۳۰ ـ ۱٫۳۰ ـ ۳٫۳۰ ـ ۵٫۳۰ ـ ۷٫۳۰ ـ ۹٫۳۰
تراس اونیورسال ۷٫۳۰ ـ ۹٫۳۰
★مال من ـ مال‌تو ـ مال‌ما ـ رنگی ـ توسیل‌پال گلدن‌سینی (٦٦۳۲٦۹) ۱۱ـ ۳٫۳۰ ـ ۵٫۳۰ـ ۷٫۳۰ـ ۹٫۳۰
★ بازگشت فوماتچو ـ رنگی ـ کریستوفرلی ادئون (۳۱۸۱۱۸) ۳۰٫۳۰ ـ ۱۰٫۳۰ ـ ۳٫۳۰ ـ ٤٫۳۰ـ ۶٫۳۰ـ ۸٫۳۰
★ سرنوشت یك انسان ـ سرگئی باندارچوك ایفل (۳۱۱٤۷۷) ۱۰ـ ۱۲ـ۲ـ ٤ـ ٦ـ۸ـ۱۰
★ شیهای شیرین ـ دفاع از حق دنیا (۳۹۳۸۱۲) ۹ـ۱۱ـ۱ـ۳ـ۵ـ۷ـ۹
★ میعادگاه گناه ـ رنگی ـ کارول بیکر ـ ژان‌سرول آریا (۳۱۹۸۸٤) ۹ـ ۱۱ـ ۱ـ ۳ـ ۵ـ ۷ـ۹
★ دونمایندە ـ رنگی ـچیچو ـفرانکو فردوسی (۳۱۵۷۸٤)۳۰ـ۱۰٫۳۰ـ۱۲٫۳۰ـ۲٫۳۰ـ ٤٫۳۰ ـ ٦٫۳۰ـ۸٫۳۰
★ دردسر ازدواج‌ازدانام ـ رنگی‌ـلوتی‌دوفونس بولوار (٦٦۰۲۹۲) ۱۱ـ ۲ـ ٤ـ ٦ـ ۸ـ ۱۰
★ بزن دستخوش داری ـ رنگی ـجولیانوجما برلیان (۳۹۳۵۳۵) ۹ـ ۱۱ـ ۱ـ ۳ـ ۵ـ ۷ـ۹
★ داش‌اکل ـ بهروز وثوقی ـ مری اپیك ماژستیك (٦٦۸٤٦۱) ۱۱ـ ۲ـ ٤ـ٦ـ۸ـ۱۰
★ گل کاکتوس ـ رنگی ـ اینگرید برکمن گلدیس (٦۲۸۷۱۳) ۳٫۳۰ ـ ۵٫۳۰ ـ ۷٫۳۰
★امشب دختری میمیرد ـ فروزان ـ مختار شهرام (۷۷٤۵٤۹) ۹ـ ۱۱ـ ۱ـ ۳ـ ۵ـ ۷ـ۹
★ آس برنده ـ رنگی ـ الی‌والاش پارك (۳۱۹٦۳۷) ۹ـ ۱۱ـ ۱ـ۳ـ ۵ـ ۷ـ۹
★ زمانیکه دزد بودم ـ الن دلون ـ ان‌مارگرت پردیس (۳۰٤۲۵۹) ۹ـ۱۱ـ ۱ـ ۳ـ ۵ـ۷ـ۹
★ صحرای زنده ـ ضربت بزرگ البرز (۳۰٤۲۵۸) ۳۰٫۳ـ ۱۲ـ۳۰ـ ۷ـ۸٫۳۰
★ عملیات آقاموشه ـ رنگی ـمحصول‌والت دیسنی سینما فروشگاه فردوسی (۳۰۱٦٤۱) ۳۰٫۳۰ـ ۵٫۳۰ ـ ۷
سانس فرانسه
گلدیس ساعت ۹٫۳۰ فیلم (ماتاهاری)
سانس ایتالیانی
درایوین ونگ ۷٫۳۰ ـ ۹٫٤۵ (چیچو فرانکو در فضا)
★ نانوها
★ نمایشنامه کمدی قنبر بی‌غم بانضمام کنسرت آغاسی
تئاتر پارس (۳۱۸۸۱۱) ۵ـ ۸ بعدازظهر

★ کاوبوی نیمه شب ـ رنگی ـ واشین‌هامن اتلانتیك (٦۲۷۱۷۱) ۱۵٫۱۱ـ۳٫۳۰ ـ۵٫۳۰ـ ۷٫۳۰ ـ۹٫٤۵
★ پانیز زیبا ـ رنگی ـ جیناولولو بریجیدا دیاموند (۸۲۸٤۰۰) ۱۵٫۱۱ـ ۳٫۳۰ ـ۵٫۳۰ـ ۷٫۳۰ـ ۹٫٤۵
★ ساتیریکون‌ـرنگی ـ مارتین‌پاتر ـ کاپوسین شهر قصه (٦۲۷۲۹۰) ۱۱ ـ ۲٫۳۰ ـ ۵ ـ ۷٫۳۰ ـ ۱۰
★ مردیکه ازطوفان‌می‌آمد‌ـرنگی‌ـسیدنی‌پواتیه امپایر (٦۲۳۹٤۲) ۱۵٫۱۱ ـ ۳٫۲۰ ـ ۵٫۲۰ ـ ۷٫۳۰ ـ ۹٫٤۵
★برنده ـ رنگی ـ بل‌نیومن ـ جوان‌وودوارد تراس امپایر ۷ـ۹
★دایره سرخ ـ رنگی ـ ایومونتان ـالن‌دلون شهر فرنگ (٦۲۷٦۲۸) ۱۵٫۱۱ـ ۲۰٫۲ـ ۵ـ ۷٫۳۰ـ ۱۰
★ دزد بغداد ـ رنگی ـ سابو سینه‌موند (٤۸۳۲۲) ۱۱ ـ ۳ ـ ۵ ـ ۷ ـ ۹
★ ویل‌پنی ـ رنگی ـ چارلتون هستون سانترال (٤۸٦۸٦) ۱۱ـ۳ـ۵ـ۷ـ۹٫۱۵
★ رادیو سیتی (٤۳۳۲۰) ۱۵٫۱۱ ـ ۳٫۳۰ ـ ۵٫۳۰ ـ ۷٫۳۰ ـ ۹
نیاگارا (٦۵۳۰۷) ۳۰٫۱۱ ـ ۱٫۳۰ ـ ۳٫۳۰ ـ ۵٫۳۰ ـ ۷٫۳۰ ـ ۹٫٤۵
ستروپل (۳۱۹٤۱۰) ۳۰٫۱۰ ـ ۲٫٤۵ ـ ٤٫٤۵ ـ ٦٫٤۵ ـ ۸
رویال (۸۲۹۷۸۵) ۱۰ ـ ۱۲ ـ ۲ ـ ٤ ـ ٦ ـ ۸ ـ ۱۰٫۱۵
★ چیچو و فرانکو در فضا ـ رنگی ـچیچو ـ برانکو درایوین ونک (٦۲۲۵۵۷) ۳۰٫۷ ـ ۹٫٤۵
★کوژپشت نتردام ـ رنگی ـ آنتونی‌کوئین پولیدور (٤۲٦۳۱) ۳۰٫۱۱ ـ ۳٫۳۰ ـ۵٫۳۰ـ ۷٫۳۰ـ ۹٫٤۵
تاج (۳۱۳۸٦٤) ۱۵٫۱۰ ـ ۱۲٫۱۵ ـ ۲ـ ۱۵٫۱۵ـ ٤ـ ۶٫۱۵ـ ۸٫۱۵ـ ۱۰
★ ماجراجویان ـ رنگی ـ کندیس برگن ب ب (۸۲۹٦٤۱) ۱۱ـ ۲٫٤۵ ـ ٦٫۱۵ ـ۹٫٤۵
★ کراوغلی ـ رنگی ـ فخرالدین ـ نازنین کاپری (٤۸٤۰۱) لیدو (۹۵۱۲۸۲) نپتون (۷٦۰۱۳٦) ژاله (۳۰٤۱۲۰) شرق (۵٤۰۲٤) فیروزه (۷۵۷٦٦۹) ۱۱ ـ ۳ ـ ۵ ـ ۷ ـ ۹
رکس (۳۱۵۲۹۳) ۳۰٫۱۰ ـ ۱۲٫۳۰ ـ ۳۰٫۱ـ ۲٫۳۰ ـ ٤۵ـ٦ـ ۸٫٤۵
آسیا (٤۲۹۰۹) ۱۱ـ ۱ـ ۳ـ ۵ـ ۷٫۱۵ ـ۹٫۳۰ شهوند (۳۵٤۰٤۰) ۳۰٫۱۰ ـ ۱۲٫۳۰ـ ۲٫۳۰ـ ٤٫۳۰ـ ٦٫۳۰ ـ ۸٫

اطلاعات ۱۳۰۱

صفحه ۲۰
سه‌شنبه ۲۳ شهریور ماه ۱۳۵۰
شماره ۱۳۵۹۷

ورزش امروز قهرمانان تنیس فارست هیلز شناخته میشوند

در نیمه نهائی انفرادی مردان اوکر بااسمیت‌واش باکودس روبرو میشوند

بیلی‌جین کینگ ورزمری کازالس در دیدار نهائی زنان

جان‌نیوکامب وراجرتیلور در فینال دوبل مردان

مسابقات نهائی‌تنیس فارست‌هیلز نیویورک که قرار بود دیروزانجام گیرد بعلت ریزش باران شدید به‌امروز موکول شد در حالیکه‌در مسابقات نیمه نهائی انفرادی مردان، آرتوراش واستان اسمیث امریکائی بترتیب با یان‌کودس از چکسلواکی و تام اوکر هلندی روبرو خواهند شد.

دردوبل مردان، استان اسمیث واریک‌وان دیان از یک سوی‌باید باتام اوکرومارتی ریسن از سوی دیگر روبرو شوند . برنده این مسابقه در دیدارنهائی مقابل‌جان نیوکامب استرالیائی و راجرتایلور انگلیسی قرار خواهد گرفت که‌این هردو در مسابقات انفرادی حذف شده‌اند .

فینال انفرادی بانوان

در قسمت انفرادی‌زنان بیلی‌جین کینگ ورزمری کازالس‌به فینال رسیده‌اند و دیدارنهائی را انجام خواهند داد . رزمری کازالس علاوه براین مسابقه، دیدار دیگری نیز امروز خواهد داشت و آن مسابقه نیمه‌نهائی دوبل مختلط است که کازالس و ناستاس در مقابل بتی استو وباب‌ماد قرار خواهند گرفت.جالب‌اینکه کازالس در مسابقات دوبل نیز امیدوار است وشاید بتواند امسال سه عنوان قهرمانی‌راباهم بدست‌آورد.

مسابقات امسال فارست هیلزاز آغاز با مسائلی توام شد که از ارزش و اعتبار آن کاست. نخست بسیاری از تنیس بازان بزرگ‌جهان که درقرارداد «تنیس قهرمانی جهان» هستند بعلت خستگی‌ناشی از مسابقه‌های پی‌درپی ، ازشرکت در این مسابقات عذر خواستندکه از جمله مشهورترین آنها میتوان رادلیور ، کن رزوال و کلیف درایسدل رانام‌برد و از طرف‌دیگر برخی زنان تنیس‌باز نامدار جهان نظیر ایوون‌گولاگانگ قهرمان ویمبلدون نیز پای پس کشیدند و میدان را برای دیگران خالی گذاشتند . کناره‌گیریهائی که به اعتبار وارزش مسابقات فارست هیلز لطمه فراوان وارد آورد و مدیر عامل شرکت فیلیپ موریس به‌برگزار کنندگان‌مسابقه اطلاع‌داد که علیرغم قرارداد منعقده دیگر حاضر نیست طی سالهای آینده نیز یکصد هزار دلار (۷۵۰ هزار تومان) برای انجام مسابقات‌مذکور پرداخت کند زیرا این مسابقات ارزش پیشین خود را از دست داده است و این ضربه‌ای بود علیه فدراسیون جهانی تنیس که اینک باگروه «تنیس قهرمانی جهان» درگیری مستقیم دارد و میخواهد سال آینده از شرکت قهرمانان عضو این گروه در مسابقات بزرگ که زیر نظر فدراسیون‌های ملی انجام میشود ، جلوگیری کند.

شگفتی بزرگ

بهرحال، شگفتی بزرگ مسابقات فارست هیلز در روز اول توسط یک دانشجوی جوان چکسلواکی خلق شد که از جمله تنیس‌بازان خوش استیل ونیرومند جهان‌است. «یان‌کودس» در اولین مسابقه‌خود موفق شد ۲ـ۳ جان نیوکامب بهترین تنیس‌باز حال حاضرجهان را مغلوب و حذف کند واز آن پس نیوکامب تنهابه دوبل پرداخت واینک همراه با تیلور در فینال دوبل مردان است‌در حالیکه‌کودس نیز خود توانسته به یک چهارم نهائی انفرادی مردان راه یابد.

آرتوراش بازیکن سیاه پوست امریکائی که در تهران مغلوب جان‌الکساندر تنیس‌باز ۲۰ ساله استرالیائی شد و از رسیدن به مسابقه‌نهائی جام آریامهر محروم ماند در این مسابقات از حریف جوان خود انتقام گرفت وتوانست وی را ۴ـ۶، ۷ـ۶ ، ۶ـ۴ و۶ـ۳ مغلوب کند .

اش که‌در نخستین دوره‌مسابقات فارست هیلز بسال ۱۹۶۸ که شرکت درآن برای حرفه‌ایها نیز آزاد شد ،هنگامی که هنوزآماتور بود، عنوان قهرمانی را بدست آورد و تام‌اوکر هلندی راشکست داد امسال نیز قصد تجدیدعنوان خود را دارد .

مارتی‌ریسن قهرمان جام آریامهر که سرویسهای عالیش شهرت فراوان دارد حریفان نیرومندی‌را شکست داد امادر مقابله با اسمیث نتوانست درخشان باشدو سه ست پی‌درپی مغلوب اوشد. بدین ترتیب اسمیث به نیمه‌نهائی رسید وریسن حذف شد.

تام اوکر هلندی‌از آغاز بابخت خوش همراه بود اما برای‌رسیدن به مرحله نیمه نهائی راه چندان همواری را طی نکرد . اوکر که در هفته‌های‌اخیر درشکلی ایده‌آل بسر میبرد وعناوین فراوان بدست آورده ،در آخرین مسابقه با کلارک گریز روبرو شد و او را براستی درهم شکست چرا که حریف جز درست سوم نتوانست مقاومت قابل ملاحظه‌ای نشان‌دهد و۶ـ۰، ۶ـ۷ و ۶ـ۳ پیروز شد.

چهره تازه نام

پرهیاهوترین تنیس بازی که‌در مسابقات فارست هیلز شرکت داشت «کریس اورت» دختر ۱۶ ساله امریکائی بود که تا مرحله نیمه نهائی با قدرتی شگرف پیش آمد و چشمها را خیره کرد . او حتی توانست فرانسوازدورقهرمان فرانسه و کسی که دو هفته‌پیش گولاگانگ را شکست داده بود۲ـ۰ مغلوب کند اما سرانجام در مقابل بیلی جین‌کینگ سر تسلیم فرود آورد و برتجربه و قدرت اوصحه گذاشت . بیلی‌جین کینگ‌درمسابقه با اورت نمایشی از تنیس عالی‌داد ودختر ۱۶ ساله را ۳ـ۶و ۲ـ۶ شکست داده ، حذف کرد تا در دیدار نهائی با کازالس روبرو شود.

بهرصورت امروز با برگزاری دیدارهای نهائی ، قهرمانان هر قسمت شناخته خواهند شد در حالیکه ناکامان نیز جوائز درخور توجهی بدست می‌آورند.

خانم بیلی جین‌کینگ فاتح ویمبلدون در ۱۹۶۷ که هدایای‌آن پیروزی رادردست دارد ، شانس بزرگ قهرمانی «فارست هیلز» میباشد.

یکعمرزندگی باشکوه

بایکعمرماهی

۸هزارتومان

جایزه بانک پارس

انواع لباس دانش آموزان پسر در جنرال مد ـ کوچه برلن

نیازمندیهای شما

آگهی تلفنی در صفحه نیازمندیها

باتلفن‌های: ۳۱۱۲۲۰
۳۱۱۲۲۴
۳۱۱۲۲۷
۳۱۱۲۲۹
۳۱۱۲۳۰
۳۱۱۲۳۱ قبول میشود

لوله بازکنی
لوله‌بازکنی فاضل آب و تعمیرات ۳۰۰۰۳

لوله بازکنی فاضل آب
سرویس منظم مسعود
بلوار تلفن ۶۶۴۴۸۵

لوله بازکنی فاضل آب
۸۲۷۴۰۸

رفع گرفتگی هر نوع لوله ساختمانی
پایه‌ستگاه تراکم هوا ـ تلفن ۷۸۷۲۷

لوله بازکنی فاضل آب
بادستگاه تراکم هوا
تلفن جدید ساز مان رفاه
۸۲۲۲۸۶

رفع گرفتگی لوله ساختمان در ۲ ساعته سازمان تراکم تلفن ۸۸۱۶۸۱

لوله بازکنی فاضل آب
مقدم: ۶۶۵۳۷۴

معاملات پول

پول موجود
قلك وام میدهد
درمقابر سیع رزنده قلك فورا وام میدهد تلفن ۷۶۵۷۴۵
پول ۵ر۱ شاهی ۶۲۴۸۷۳
تلفن ۲۷۱۶۴

وام ارزان
در مقابل تلفن و ماشین وخانه باشرایط سهل و مدت دلخواه شما فورا داده میشود ۴۵۰۵۷
چهارراه یوسف‌اباد اول نادری پلاك ۳۰۰ جنب عکاسی هلن موسسه تعاون
وام فوری در مقابل ماشین و تلفن ۶۶۶۶۶۵

پول با سود منصفانه ۴۸۵۸۳

خانه پول ـ فرح شمالی مرکزمعاملات‌پول‌تهران ۷۷۱۳۸۸

از یکمیلیون ریال ببالا موجود پاکپور ۶۶۴۶۱۸

پول درمقابل سیع شمال‌شهر و شمیرانات موجود است‌بتلفن ۳۱۹۰۶۷ و ۳۱۶۸۸۵ مراجعه شود

وام درمقابل مازاد ارزیابی قبوض فرش بانك کارگشائی ـ ماشین ـ خانه ـ باشرایطسهل و مدت دلخواه شما موسسه تك

بالاتر از سینما نیاگارا جنب میل پیمان طبقه ۲ تلفن۴۵۱۶۸ ۱ـ۸ آ ـ ۶۲۰۷

پول شرطی موجود ۸۲۲۶۵۹

پول تومانی دوشاهی همیشه موجود۸۲۸۰۹۰

پول‌باسود بانکی۴۸۴۶۳

مورد نیاز
پول بیواسطه نیازمندیم موسسه تعاون ۴۵۰۵۷
پول نیازمندیم ۸۲۶۲۳۰
پول بیواسطه نیازمندیم ۶۶۶۲۶۳
پول‌شرطی ۱۰٪ نیازمندیم ۴۰۸۲۹

پول شرطی نیازمندیم ۴۸۵۸۳

پول بیواسطه نیازمندیم ۶۶۶۶۶۵ و ۴۶۸۶۰

قبوض
آژاکس ۱۱۱
فرش کهنه و نو صادراتی قبوض بانک کارگشائی را خریدا ری‌مینماید بهارستان‌جنب فنادی یاس تلفن ۳۹۱۵۰۰

فرش گران شده
اردهالی خریدار قبض فرشهای بانك کارگشائی ۲۳۴۸۲

موسسه تك
خریداری فوری قبوض فرش بانك کارگشائی خیابان شاه بالاتر از سینما نیاگارا جنب مبل پیمان تلفن ۴۵۱۶۸

معاملات تلفن
خرید فروش هرنوع تلفن ۸۲۰۸۴۱

بورس تلفن تهران تلفن شما را درجابه قیمت خوب‌خریداریم
خیابان نادری پاساژ شیروانی دست‌راست طبقه دوم

گاز
شرکت پخش بوتاگاز
شرکت بوتاگاز از۷ بیم صبح تا ۸ شب تلفنهای ۳۹۲۳۸۹ و ۳۹۳۲۲۳

ایران‌گاز
پخش گاز ۸۲۷۱۳۱
تعمیرات ۸۲۳۰۵۱ـ۵۳
همه روزه ازساعت ۷ صبح الی ۱۱ شب
نمایندگی مرکزی خیابان شاهرضا شماره ۲۳۰

پرس گاز
گازوسرویس غرب
خیابان بهبودی ۹۶۳۰۲۱ الی ۹۶۳۰۲۵
از ۷ صبح تا ۷ شب
شرق خیابان پهلوی ۸۲۲۰۲۵ الی ۸۲۲۰۲۱
۸۳۰۰۳۳ الی ۸۳۰۰۳۱
از ۷ صبح تا ۱۰ شب
تلفن مخصوص تعمیرات ۸۲۶۲۴۰

بوتان
تلفن پخش کار شرکت بوتان
از ۷ صبح تا ۹ شب ۹۵۳۰۵۱

ایساگاز ۸۲۴۰۲۱

پانسیون
پانسیون میپدیریم ۸۲۵۴۰۵

۸ دختر دانشجو
با در دست داشتن کارت دانشجوئی پانسیون میپذیریم . برا ی‌اطلاعات بیشتر و رزرو جابه تلفنهای ۶۳۲۵۸۲ و ۸۹۱۳۱۹ از ساعت ۸ الی ۱۰ صبح واز ۲ الی۵ بعد از ظهر مذاکره فرمائید .
محل پانسیون ـ خیابان امیرآباد پشت دانشگاه تهران میباشد .
۱ـ۲ آ ـ ۶۱۸۴

پانسیون و کودکستان کورش بزرگ
بامربیان ورزیده تمام وقت نیمه وقت و شبانه روزی خیابان ایتالیا شماره ۳۸ تلفن ۴۸۳۵۲

پانسیون دنیای کودك تجریش تلفن ۸۷۰۹۱۰

پانسیون دوشیزگان وستا
امیرآباد جنوبی. کوچه مرعشی شماره ۱۸ تلفن ۴۲۳۰۳
۱ـ۷ آ ـ ۶۲۵۷

آگهیهای متفرقه
اسناد لاوصول خریداریم ۳۵۱۶۱۷

زندگی بهتر و تمیزتر فقط با محصولات ماوریك

فیلمهای خانوادگی شما
ناطق میشودخیابان پهلوی‌مقابل پارك‌ساعی‌مازیار تلفن۶۲۵۵۲۱ آ ـ ۵۲۸۶

داروخانه‌ها
داروخانه مهران
خیابان شیروخورشید چهارراه استخر تلفن ۹۵۴۰۰۷

گمشده
بدین وسیله باطلاع عموم میرساند که دسته چك حساب شماره ۲۳۳۳۵ بانك کار که تعداد ۲۰ برگ چك از شماره ۲۱۷۳۳۱ الی ۲۱۷۳۵۰ ودسته چك حساب‌جاری‌شماره ۱۰۱۶۰ بانك ملی ایران شعبه کاخ شمالی که تعداد ۲۱ برگ از شماره ۷۲۶۵۰۵ تا ۷۲۶۵۲۵ که هر دو بنام اینجانب بوده مفقود شده است بنابراین هر نوع عملی که روی چکهای مزبور انجام بگیرد بلااثر وکان‌لم‌یکن میباشد .
دکتر جمال اصغرزاده

مژدگانی
ورقه مالکیت پلاك۵۶ر۶۷۱۶ بخش دو شمال تهران‌بانضمام یکورقه تفکیکی بشماره۶۴۳۲ ـ ۱۳۳۷ از همین ورقه مالکیت ملك نزدیك ساعت دو بعد از ظهر روز شنبه بیستم شهریور ۱۳۵۰ در حوالی میدان کاخ‌ـ کاخ شمالی ـ قادسی ـ بلوار‌ـ ایران نوین گم شده یابنده می تواند قبل ازظهرها با تلفن ۶۲۸۸۰۹ ادرس صاحب آنرا جویا و ورقه‌ها را آورده و مژدگانی خود را دریافت دارد اسناد مذکور بدرد هیچکس نمیخورد زیرا توسط ثبت اسناد به تمامی دفترهای‌رسمی اطلاع داده شده است .

برای ساختمان شما

تخلیه چاه فاضل آب و توالت با سیستم‌موتوری ۵۳۲۵۵۰

تلفن ۷۸۱۹۷۷
کاغذ دیواری باقساط
پرده کرکره باقساط
کفپوش باقساط
نقاشی ساختمان باقساط

۷۸۱۹۷۷

تزئینات کورش
پرده پارچه کاغذ دیواری پرده کرکره باقساط تلفن ۷۵۸۵۵۰ آ ـ ۵۱۴۱

کاشی سرامیک تهران نقش
سازنده مرغوبترین سرامیك با فرم و رنگهای مختلف خیابان‌حضرت عبدالعظیم‌خیابان فرح‌آباد سرای حاج حسنعلی

قابل توجه شرکتها و موسسات تزئیناتی
نصب همه نوع‌کاغذدیواری‌ـ اکوستیك ـ کفپوش تایل در اسرع وقت و حداقل قیمت پذیرفته میشود تلفن ۹۵۰۵۹۷ ۱ـ۲ آ ـ ۶۲۷۷

MISCHLER میشلر
سرما گرما و نور از کرکره چوبی میشلر عبور میکند پرده چوبی میشلر در عین زیبائی درمقابل سرقت‌مقاوم بوده و بصورت حفاظ قفل خواهد شد

BW پارکت
فرش‌چوبی ایران‌ساختمان شما جلوه خاصی‌می‌بخشد روی‌پارکت BW آتش‌سیگار جوهر سید و سایر مواد شیمیائی اثر ندارد
نمایشگاه پارکت BW
کرکره میشلر خیابان شاهرضا کوچه عتوجی تلفنهای ۸۲۹۳۹۰ و ۸۲۹۵۹۶
۸۲۴۳۰۷

یادآوری
به اشخاصیکه از ملارد ویلا زمین خریداری نموده‌اند
احتراما متذکر میگردد که:چون زمینهای ملارد ویلا نزدیك باتمام‌وضمن توسعه منطقه از طرفین نقشه فعلی چند کوره اجرپزی که در کنار منطقه موجود است نیزطبق برنامه‌قبلی میبایست‌تخریب و زمین آن تسطیح وتفکیك گردد لذا در صورت تمایل باستفاده از آجر این کوره‌ها نسبت به احداث ساختمان در زمینهای ابتیاعی خود اقدام فرمایند .
دفتر روابط عمومی ملارد ویلا ـ سازمان املاك شایسته

ارج
شرکت ارج‌آماده است‌با صاحبان کارگاه‌های مجهزی که در تعمیر وسرویس محصولات‌خانگی تجربه داشته باشند قرارداد ایجادسرویس مجاز محصولات ارج‌منعقد کند .
واجدین شرایط‌به قسمت سرویس مرکزی‌ارج کیلومتر ۱۲ جاده کرج مراجعه فرمایند .

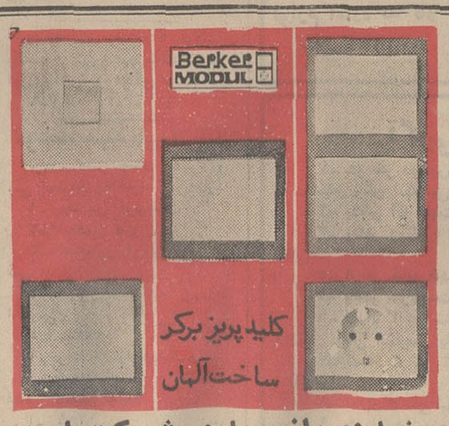

نماینده انحصاری شرکت پاسند
تهران خیابان نادری نبش قوام‌السلطنه‌پاساژ فرقانی طبقه اول شماره ۶ تلفن ۴۶۱۰۲

چلوکبابی باباخانی
دارای‌لژخانوادگی وسرویس‌مجهز
همه روزه با غذاهای مطبوع. چلوکباب وته‌چین مرغ از شما وخانواده‌شما پذیرائی مینماید .
جاده قدیم شمیران سه‌راه ضرابخانه چلوکبابی باباخانی تلفن۷۷۳۵۸۳

قیمت بلیط قطار تهران تا شهرهای اروپا اعلام شد

نرخ بلیط قطارهای ایران- اروپا در شماره دیروز اطلاعات چاپ شد. این‌نرخ درحال‌حاضر ارقام تصویب شده است و راه آهن ایران طبق آن بلیطهای قطار ایران و اروپا را خواهد فروخت .

قیمت بلیط قطار ایران- اروپا از استانبول به مقصد شهرهای دیگر اروپا بطور دقیق هنوز مشخص نگردیده و راه‌آهن ایران مشغول تبدیل نرخ پول کشورهای دیگر به ریال است تا این نرخ را نیز تعیین کند.

راه‌آهن امروز اعلام‌کرد که درایستگاه تهران اکنون‌تاشهر استانبول بلیط قطار فروخته میشود و مسافران میتوانند از تهران به استانبول رفته و در آنجا بلیط قطار را بمقصدشهر های اروپا و خاورمیانه تهیه نمایند هنوز تشریفات الحاق‌راه‌آهن ایران به اتحادیه راه آهن‌های اروپا انجام نشده و روی این اصل راه‌آهن ایران نمی تواند بلیط بمقصد کشورهای اروپائی را بفروش رساند پس ازانجام این تشریفات مسافران قطارهای ایران ـ اروپا خواهند توانست در تهران بلیط بمقصد تمام کشورهای اروپا و آسیا را خریداری کنند .

راه‌آهن ایران اکنون‌بعضویت راه‌آهن‌های خاورمیانه درآمده و ایستگاه تهران بلیط بمقصد شهرهای دمشق، بیروت،بغداد وعمان خواهد فروخت.

امروز یک قطار آزمایشی از ایستگاه تبریز بمقصد شهر وان درترکیه حرکت کرد. این قطار برای آزمایش خط ایران و ترکیه حرکت داده شد وازایران آقای‌نورزاد مدیرکل بهره‌برداری راه‌آهن و رئیس ناحیه راه‌آهن آذربایجان باآین قطار بمترکیه رفتند .

*** تهران ـ استانبول**

راه‌آهن دولتی همچنین اعلام داشته‌که قیمت بلیط مسافرت باقطار تهران، اروپا تااستانبول درجه یک ۲۶۰۰ ریال ودرجه دو ۱۶۵۰ ریال و درجه سه ۶۷۵ ریال است و نرخ بلیط قطار های اروپا ازاین شهر تا مونیخ ۱۳۵ مارک و ۳۲۴۰ریال تعیین‌میشود، باین ترتیب‌جمع‌کل هزینه مسافرت با قطار درجه یک از تهران تا مونیخ بالغ‌بر ۵۸۴۰ ریال میگردد .

موسسات مسافربری تهران امروز اعلام کردند که نرخ مسافرت با اتوکارهای درجه‌یك تا شهر استانبول ۱۸۰۰ ریال است. باین‌ترتیب نرخ مسافرت به اروپا از طریق موسسات مسافربری که تا استانبول با اتوبوس واز آن پس بوسیله راه‌آهن صورت میگیرد تا شهر مونیخ ۴۴۰۰ ریال میباشد که ارزانتر از راه‌آهن تعیین شده است .

هزینه بازگشت از اروپابوسیله اتوبوس هفت دلار ارزانترتعیین شده واین یک سیاست‌اقتصادی خاص است که‌ازطرف موسسات مسافربری در رقابت باراه‌آهن اتخاذ شده است .

راه‌آهن همچنین اعلام کرد که‌قیمت‌بلیط‌راه‌آهن تاسالزبورك مرز آلمان واتریش ۲۷۶۰ریال وتا صوفیه پایتخت بلغارستان ۹۰۰ ریال خواهد بود.

بودجه از سازمان برنامه جدا میشود

*** تمام امور مالی و بودجه در وزارت‌دارائی متمرکز خواهد شد**

دفتر مرکزی بودجه از سازمان برنامه جداخواهد شد و تحت نظروزارت دارائی قرار خواهد گرفت .

شاهنشاه آریامهر دیروز در شرفیابی دولت جدید فرمودند سازمان برنامه باید برنامه‌ریزی و نظارت کند ، ولی تمام منابع مالی‌مملکت‌بایددرخزانه واحدی تمرکز یابد که وزارت درارائی است .

بدنبال فرمایشات شاهنشاه امروز در سازمان برنامه گفته شد که سازمان مزبور فقط عهده‌دارتهیه و تنظیم و نظارت برنامه های مملکت خواهد بود. لذا بررسی تغییر تشکیلات سازمان برنامه از امروز شروع شد .

البته برای تغییر تشکیلات سازمان برنامه از چندی قبل مطالعاتی توسط کارشناسان مربوطه بعمل آمده بود و کمیسیونی دراین زمینه مشغول بررسی‌است‌اعضاء این‌کمیسیون که از کارشناسان اداری ، اقتصادی و برنامه‌ریزی سازمان برنامه‌میباشندبزودی نحوه‌پیاده کردن‌طرح‌تغییر‌تشکیلات سازمان جدید را طی گزارشی اعلام خواهند داشت .

یک مقام مطلع در سازمان برنامه پیرامون تغییر تشکیلات سازمان‌برنامه‌به‌خبرنگار اطلاعات گفت : سازمان برنامه بکلی از کار های اجرائی و امور مالی مجزا میشودواین سازمان‌فقط به امور برنامه ریزی خواهد پرداخت .

بموجب همین طرح ، امور مالی‌سازمان برنامه برای تامین طرحهای عمرانی بطور کامل‌به وزارت‌دارائی و قسمت کارهای اجرائی دیگر طرحها را نیز وزارتخانه‌هاوسازمانهای‌اجرائی راسا عهده‌دار خواهند شد.

در حقیقت سازمان برنامه از این پس صرفا با جمع‌آوری آمارو اطلاعات پیرامون‌پیشرفت هاودورنمای اقتصادی، صنعتی، اجتماعی کشور برنامه های عمرانی‌کشوررا طرح‌ریزی‌میکند همچنین طرحهای‌دردست اجرا رانظارت خواهدکرد تا بااصول و ضوابط برنامه ریزی مدرن امروز مطابق باشد مقامی‌که این‌اطلاعات رادراختیارخبرنگار ماگذاشت‌اضافه کرد : باحتمال زیاد ،تغییردر تشکیلات‌سازمان برنامه بعلت درحال پایان بودن برنامه ۵ ساله عمرانی چهارم ، از برنامه پنجم صورت گیردبا آغازبرنامه بزرگ عمرانی پنجم کلیه‌تغییرات‌درتشکیلات سازمان برنامه پیاده خواهد شد و این برنامه بزرگ با تشکیلات جدید سازمان برنامه‌شروع‌بکارخواهد کرد .

دراین مورد هنوز تصمیم نهائی اتخاذ نشده است روز های آینده تصمیم پیاده کردن تشکیلات جدید روشن خواهد شد.

خطر کودتای نظامی در قبرس

آتن ـ خبرگزاری فرانسه ـ روزنامه های آتن در شماره های امروز خود از وخامت روزافزون اوضاع قبرس بحث کرده واظهار عقیده نموده‌اند که در شرایط کنونی خطر یک جنگ داخلی ویا یک کودتای نظامی این جزیره را تهدید می کند یکی از روزنامه های آتن زیر عنوان «خطر مداخله انگلیس » نوشته است که ژنرال گریواس مقدمه جنگ های چریکی را در قبرس فراهم می‌کند .

این روزنامه اضافه کرده است که به سرویس های اطلاعاتی انگلیس دستور داده شده است که مراقب فعالیت‌های‌محرمانه‌گریواس در قبرس باشند و در صورت لزوم نقشه های او را نقش بر آب کنند .

از طرف دیگر دولت انگلیس‌بطور غیر مستقیم به دولت قبرس اخطار کرده است که‌بموجب‌مفاد قرارداد های لندن و زوریخ در صورت وخامت اوضاع از حق مداخله در قبرس استفاده خواهد کرد .

یک روزنامه دیگر آتن‌نوشته‌است که دولت ترکیه درنظر دارد یکپل هوائی بین منطقه ترک‌نشین قبرس و ترکیه ایجاد کند و از این راه اسلحه و مهمات وارد قبرس نماید .

نخستین محصول کك و گاز کك در ذوب آهن

ادیومسکواطلاع‌دادکه‌درکارخانه اصفهان واقعه مهمی روی‌داده وکارکنان ساختمان به گرم‌کردن باطری کک وشیمی‌پرداخته‌اند. پس از ۷۲ روز که طی آن خشک شدن صورت خواهد گرفت ،باطری های کک وشیمی نخستین محصول‌کک راکه‌برای تولید فلز لازم است بیرون خواهنداد .

دنباله اخبار خارجه

در شورش فیلی‌پین ۳۸تن کشته شدند

مانیل ـ رویتر ـ در زدوخورد های شدید مسلحانه‌ای که‌امروز در ایالت های «لانائودل‌نورت»و کوتاباتو واقع در جنوب فیلیپین روی داد شهردار یك‌شهرو ۳۷ تن به قتل رسیدند . پلیس اعلام داشت «ماویداونترا» شهردار شهر «لانائو» هنگامی که سوار بر جیپ خود از وسط خیابان می گذشت هدف گلوله مسلمانان شورشی قرار گرفت وکشته شد.

او سومین‌شهرداراین شهراست که طی حوادث چند ماه اخیربه قتل میرسد .

در شورش ایالت فیلیپین در چند روز اخیر چند تن کشته و زخمی شده‌اند .

زدوخورد مسلحانه‌بین سربازان دولتی و مسلمانان «کوتاباتو» که سر به شورش‌علیه مقامات‌دولتی برداشته‌اند همچنان‌ادامه دارد.

تولیدصنایع افزایش یافت

بقیه از صفحه آخر

*** اشتغال کارکنان**

دراین مدت شاخص کل اشتغال کارکنان صنایع‌منتخب ۳٫۴ درصد نسبت به رقم دوره مشابه سال قبل افزایش یافت. ازدیاد تعداد کارکنان درصنایع ریسندگی و پارچه بافی ، رادیو تلویزیون و دخانیات عامل‌اصلی رشد شاخص اشتغال میباشد .

جمع‌کل کارکنان کارگاههای مورد بررسی صنایع منتخب در سه ماهه اول امسال ۱۲۴هزار و ۲۰۰ نفر بوده است .

*** مزد و حقوق**

درسه‌ماهه اول امسال ۲٫۵ میلیاردریال‌به‌کارکنان‌کارگاههای مورد بررسی مزد و حقوق پرداخت شده .

باین ترتیب شاخص کل‌حجم مزد و حقوق پرداخت شده به کارکنان صنایع منتخب در این مدت معادل ۱۴ درصد نسبت به رقم مشابه سه ماهه اول سال ۴۹ افزایش یافت .

شکارشناس معروف ایران

اظهارات کارشناس

آقای‌تاجبخش که اخیرا از کشور اندونزی بایران بازگشته است در فرصت کوتاهی ضمن گفتگو باخبرنگار ما اظهارداشت که: «موفقیت ایران درنمایشگاه جهانی شکار بوداپست کاملا غیرمترقبه وچشمگیر بود. این موفقیت به‌نسبت ۱۹۵ تروفه‌ای که‌ایران در این نمایشگاه‌ارائه داد مورد اعجاب کلیه محافل شکار و صید قرار گرفت.»

سازمان شکاربانی اعلام‌کرد: براساس اطلاعات دقیقت شکارشناس سرشناس ایرانی و بنابه تصمیم هیئت مدیره نمایشگاه جهانی شکار ژوری نمایشگاه از این چهارنفرتشکیل شد .

هدایت‌اله تاجبخش‌از کشور ایران، ادموند بلانک ازفرانسه ترنزر از آلمان و راکف از مجارستان .

باوجود اشخاص سرشناس فراوانی که‌همگی عضویت CIC رانیزبعهده دارند انتخاب‌هنرمند شایسته و مطلعی چون هدایت تاجبخش‌موفقیت بزرگی‌محسوب میشود

بقیه‌از صفحه اول

موفقیت

در نمایشگاه جهانی شکار بوداپست که امسال با کسب ۷۸ مدال طلا، ۲۵ مدال نقره‌و ۱۹ مدال برنز کشور ما بیک موفقیت چشمگیر دست یافت از کلیه کشورهای جهان تنها چهار نفر بعنوان عضو هیئت ژوری‌انتخاب‌شدند، این‌اشخاص از چهره‌های سرشناس شکارو صیدجهان‌هستندکه اطلاعاتشان در مورد شکار و صید مورد تایید محافل جهانی است .

تاکسیدرمیت ایرانی

هدایت‌اله تاجبخش رئیس اداره تاکسیدرمی سازمان شکاربانی ونظارت برصیدایران که عضو CIC (سازمان جهانی شکار وصید) نیزهست در هنر شکارشناسی وخشک کردن حیوانات چهره جهانی شناخته‌شده‌ای نیز هست .

او قبل از افتتاح رسمی نمایشگاه دوبار به بوداپست‌سفر کرده وتزئین وآرایش تروفه‌ها در این نمایشگاه زیر نظر او انجام گرفته

دیدار هیئت بازرگانی قطر ازتاسیسات ارج

ایران‌درصدوریخچال به‌قطر مقام چهارم‌رادارد که‌تمام آنرامحصولات ارج تشکیل میدهد

شنبه بیستم شهریور ماه هیئت بازرگانی قطر بریاست آقای احمد محمدالسویدی رئیس اتاق بازرگانی آن کشور از تاسیسات ارج دیدن کردند و با مدیر عامل شرکت ارج‌گفتگو بعمل آوردند.

آقای ارجمند ضمن اشاره بروابط بازرگانی و صادرات‌ارج به قطر،اعلام استقلال این‌کشور دوست را صمیمانه تبریك گفت و اضافه کرد طبق آماری که از جانب دولت قطرمنتشر شده‌سال گذشته درمیان صادر کنندگان یخچال به آن کشور ایران مقام چهارم را احراز کرده و کلیه صادرات یخچال ایران به قطر به‌تنهائی بوسیله موسسه ارج تامین شده است .

آقای محمدالسویدی اظهار داشتند : «عظمت تاسیسات ارج و کیفیت محصولاتی که شما می سازید ما را تحت تاثیر قرار داده است‌ومن‌مایلم این موفقیت را به شما و کارکنان موسسه شما تبریك بگویم کشور ما سعی میکند تا آنجا که مقدور است کالا های مورد نیاز خود را از ایران تامین کند . زیرا موسسات تولیدی‌ایران نظیرشما کاملا آماده‌اند احتیاجات ما را برآورند .»

سپس درباره حمل و نقل محصولات از تهران به قطر و استفاده از خطوط هوائی که صرفه‌جوئی قابل ملاحظه‌ای‌در زمان حمل و هزینه های بسته‌بندی دربردارد ،مذاکراتی بعمل آمد .

در عکس بالا اجاق گاز ارج موردتوجه‌اعضاءهیئت بازرگانی قطر واقع شد .

ماشین‌آلات نجاری ساخت رومانی

در کارگاههای کوچك و بزرك بسیاری از کشور ها با انجام کارهای عالی‌عملا آزموده شده‌و بجهت ـ نیرومندی ـ دقت‌ـ تکنیك عالی و استحکام مورد تحسین قرار گرفته است .

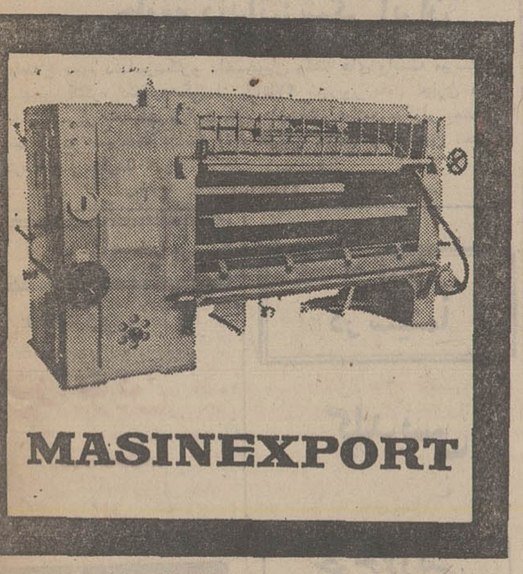

MASINEXPORT

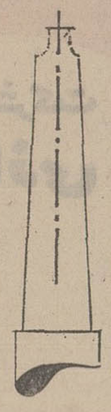

با قیمت های رقابت‌ناپذیر

ـ ماشین های نقشکاری	—MI—5
ـ ماشین های ضخامت	—MRG—8
ـ تیغه اره	—FP—8
ـ اره های دوارعمومی نجاری	—CUM—3
ـ ماشین های چسباندن	—MAA—13, MAA—24
ـ پرس‌های هیدرولیکی ۶ استاژو ۱۵ استاژ	—PH 6 stage & 15 stage
ماشینهای کنگره بامیله های عمودی	—MNF—10
ـ ماشینهای مته‌زنجیری	—MGL
ـ ماشینهای اتوماتیك برای تیزکردن تیغه‌اره	—APF
ـ ماشینهای سمباده دیسك	—MSD
ـ ماشینهای برش دوار برای قطعات‌گرد	—FBR

برای اطلاع بیشتربه‌قسمت بازرگانی سفارت رومانی‌درتهران خیابان‌جم تلفن‌شماره ۵ ـ ۸۲۲۹۹۴ و یامستقیما مراجعه فرمائید به :

MASINEXPORT
Bucharest-Romania
Matei Millostreet Nr. 7
Cable: MASEXPORT - Bucharest, Telex: 216

ماشین اکسپورت
بخارست ـ رومانی

آگهی تمدید ثبت نام قبولشدگان و ذخیره های مسابقه ورودی مدرسه عالی بازرگانی رشت

بمنظورکمک‌بداوطلبانی که در مسابقه ورودی مدرسه عالی بازرگانی رشت پذیرفته شده یا در ردیف ذخیره قرار گرفته‌اند میرساند که مدت ثبت نام در مدرسه عالی بازرگانی رشت تمدید شده است .

پذیرفته‌شدگان و ذخیره هائی که تاکنون ثبت نام نکرده‌اند با رعایت شرایط و مفاد آگهی های قبلی میتوانند در روز های بیست و نهم شهریور ماه (برای پذیرفته‌شدگان) وسی‌ام شهریور ماه (برای ذخیره ها) برای ثبت نام باداره آموزش مدرسه عالی بازرگانی واقع در رشت خیابان نامجو مراجعه نمایند .

آ ـ ۴۰۴۰۰ مدرسه عالی بازرگانی رشت

بتون آماده دردسرکمبود جادرکارگاه‌شمارا حل‌میکند .

بتون باتیمان

بلوارالیزابت ۱۴۱ساختمان باتیمان
تلفن دفترمرکزی ۶۲۳۹۵۲
کارگاه ۹۵۵۲۸۲

برنامه های وزارت خارجه باهمان حرارت گذشته ادامه خواهد یافت

تغییرات وسیع اما عادی در کادر معاونان وسفرای ایران

رئیس جمهوری پاکستان مذاکرات با شاهنشاه راآغاز کرد .

در محافل سیاسی تهران

سومین کابینه امیرعباس هویدا با بیست وسه وزیر که‌اغلب آنان ازاعضای کابینه قبلی تشکیل شده‌اند، برای محافل سیاسی تهران که از مدتها قبل‌درانتظار تغییرات وسیع در کادر وزیران کابینه بودند عادی تلقی شد.

درحالیکه رویهمرفته شش‌تن از وزیران کابینه سابق‌درکابینه جدیدعضوت‌ندارند، هویدا به‌چهار چهره جدید خلعت‌وزارت پوشانید .

مهمترین تغییرات ازنظر محافل‌سیاسی انتخاب وزرای جدیدی برای پست های حساس وزارتخانه‌های خارجه،اطلاعات کشور، ودادگستری بود .

برداشت محافل سیاسی از سومین کابینه هویدا، خلق یک کابینه نسبتامحکم حزبی است. بااینکه برای اثبات این برداشت شواهد زیادی در دست نیست، معذالک این‌احساس وجود دارد که‌کابینه سوم هویدا بمراتب باصطلاح یك‌دست‌تر از کابینه گذشته است .

با تغییرات نسبتا قابل توجهی که در کادر وزیران کابینه صورت گرفت نمی توان بدرستی انتظار داشت که این تحولات در کادر و پست‌های حساس مملکتی تغییرات وسیعی بوجود آورد

گوآنکه تغییرات همواره امری اجتناب ناپذیر است معذالك حداقل ازاین پس باید متوقع بود که این تغییرات باهدف پیشرفت بیشتر اموروبراساس صلاحیت اشخاص صورت پذیرد .

اشاره شاهنشاه به‌این نکته مهم در آغاز بیانات دیروز با استقبال فراوان محافل مختلف مواجه شد واین احساس و امیدواری را بوجود آورد که وزیران کابینه و بخصوص چهره‌های جدید از همین امروز که نخستین روز کار است اوامر همایونی را مبنی‌براینکه انتخاب همکاران براساس‌ضوابط‌معین‌وشایستگی و لیاقت صورت پذیرد همواره در مدنظر داشته باشند .

بهرحال و براساس همین سیاست تعیین ضوابط معین و شایستگی ولیاقت درانتخاب افراد طی هفته‌های آیندمباید در انتظار تغییرات کوچک و بزرگی در دستگاههای دولتی و بخصوص دروزارت خانه‌هائی که وزیران آن تغییر کرده‌اند بود .

درحالیکه تغییرات دروزارتخانه‌های دادگستری، کشور، اطلاعات، آبو برق و کشاورزی بیشتر قابل پیش‌بینی است، در وزارت خارجه که عنوان مهمترین ارگان دولت را دارد نباید در انتظار تغییرات وسیع بود .

عدم حضور اردشیر زاهدی در کابینه جدید گوآنکه بعنوان مهمترین تغییر مورد بحث محافل سیاسی و دیپلماتیک تهران در ارزیابی چهره‌دولت جدید است، معذالک انتخاب وزیرجدیدی برای وزارت خارجه را نباید باین‌عنوان تلقی کرد که این تغییر از نارسائی‌وظائف وزارت خارجه در گذشته و یا تغییر و تحولی در سیاست خارجی ایران ناشی گردیده است .

محافل نزدیک به وزارت خارجه تائید میکنند که استعفای زاهدی که نزدیک به پنج سال در پست وزارت خارجه خدمت کرده و انتخاب خلعتبری که تا دیروز عنوان قائم مقام وزیرخارجه را داشته بازگوی این حقیقت است که برنامه‌های وزارت خارجه با همان‌برش و حرارت گذشته ادامه خواهد یافت.

خلعتبری از جمله دیپلمات‌های‌برجسته ایست که متجاوز از دو دهه‌به سیاست خارجی ایران خدمت کرده و حضور او در تهران و آشنائی نزدیک با مراحل اجرائی سیاست خارجی در چندین سال گذشته در مقام معاون سیاسی و قائم مقام وزیر خارجه این فرصت را برای او فراهم آورد که بیش ازهر شخص‌دیگری نه تنها بازیر وبم سیاست خارجی ایران بلکه با ارگانیسم وزارت خارجه که درسالهای اخیر تحول و توسعه فراوان یافته است آشنا‌گردد .

خلعتبری از همکاران و یاران نزدیک زاهدی در عمر وزارت خارجه او بود و بهمین جهت است که منابع وزارت خارجه معتقدند او در حالیکه مجری ادامه طرح‌های گذشته خواهد بود حداقل برای مدت زمانی طولانی‌دست به تغییرات در کادر شخصیت های عالیرتبه سیاسی در وزارت خارجه نخواهد زد .

غلامرضا تاجبخش

سفرای جدید ایران در مسکو و کویت هر دو انتخاب و قریبا معرفی خواهند شد .

برای پست مسکو از نام امیر تیمور سفیر فعلی ایران در دهلی‌نو که هم اکنون در تهران است یاد میشود و برای پست سفارت کویت دکتر فریدون زندفرد‌مدیرکل‌سیاسی در امورخاورمیانه درنظر گرفته شده است .

مهدی وکیل

مهدی وکیل سفیر سابق ایران در سازمان ملل که فریدون هویدا معاون سابق امور بین‌المللی وزارت خارجه چندی قبل جای او را گرفت انتظار میرود به پست سفارت ایران در دفتر اروپائی سازمان ملل در ژنو برود .

با آنکه از مدت ماموریت منوچهر فرتاش سفیر فعلی ایران در کپنهاك و عباس فرزانگان سفیر ایران درعربستان مدتی باقی مانده معذالک انتظار میرود ماموریت آنان قبل از موعد مقرر پایان یابد .

زندفرد

برای فرتاش با توجه به سابقه او در امور سازمان های بین‌المللی ظاهرا‌پست معاونت امور بین‌المللی در نظر گرفته شده است .

یحیی‌خان در تهران

پرزیدنت یحیی خان رئیس جمهوری پاکستان امروز بلافاصله پس از ورود به‌تهران مذاکرات با شاهنشاه را آغاز کرد .

رهبر پاکستان هنگام ورود به تهران مورد استقبال گرم شاهنشاه قرارگرفت. دیدار یحیی خان از شاهنشاه از ۲۴ ساعت تجاوز نخواهد کرد و رئیس جمهوری پاکستان قرار است فردا از تهران مجددا به وطن باز گردد .

در حالیکه مقامات دو کشور هم چنان نسبت به موضوع گفتگوهای رهبران ایران و پاکستان خاموش مانده‌اند ، ناظران سیاسی و بخصوص در پایتخت های شرق و غرب بادقت به حضور یحیی خان در تهران چشم دوخته‌اند .

در اطراف مذاکرات یحیی خان در تهران شایعات فراوان بگوش میخورد که هیچکدام از آنان نه مورد تائید و نه مورد تکذیب است .

در میان اظهار نظرهای مختلف این نکته که یحیی خان در مذاکرات با شاهنشاه معظمله را در جریان رویداد های پاکستان قرار خواهد داد طبیعی بنظر میرسد .

رهبران دو کشور مسلما از این فرصت‌برای‌تبادل نظر در اطراف مسائل مربوط به روابط دو کشور هم چنین مسائل مهم بین‌المللی استفاده خواهند جست ،اما موضوع اصلی مذاکرات بحران شبه‌کاره هند بشمار میرود .

نخستین سفر خلعتبری

عباس خلعتبری در آستانه انتخاب‌به وزارت خارجه سفر به نیویورک رابرای شرکت در بیست و ششمین اجلاسیه مجمع عمومی سازمان ملل متحد که روز سی‌ام مرداد گشایش خواهد یافت در پیش دارد .

خلعتبری و هیئت نمایندگی ایران‌قرار است روز های آخر این هفته واحتمالا پنجشنبه تهران را بسوی تیویورک ترک گویند .

خلعتبری در غیاب والاحضرت‌شاهدخت اشرف پهلوی ریاست هیئت نمایندگی ایران‌رادر اجلاسیه آینده برعهده‌خواهد داشت .

تغییرات قابل پیش‌بینی

باتوجه به این مطالب تغییراتی که در ظرف چند روز آینده در پست‌های حساس وزارت خارجه صورت می‌گیرد ناشی از تغییرات عادی و قابل پیش‌بینی خواهد بود .

در وهله نخست با خالی شدن‌پست قائم‌مقام وزیر خارجه نام افراد مختلفی برای‌این‌پست‌از جمله احمدمیرفندرسکی مورد بحث است .

پست قائم مقامی وزیر خارجه در ایام وزارت زاهدی ایجاد شده علاوه براین ، دو پست معاونان پارلمانی و امور بین‌المللی از مدت ها قبل خالی بوده و در این اواخر شایعه انتخاب منوچهر ظلی معاون سیاسی به یکی از سفارت خانه ها در کریدور های‌وزارت

صفحه ۲۲ ـ اطلاعات
سه‌شنبه ۲۳ شهریورماه ۱۳۵۰
شماره ۱۳۵۹۷

دختری بخاطر عشق «آغاسی» دست به خودکشی زد

آغاسی

این دختر گفت : آغاسی همسر دارد و ازدواج من با او امکان‌پذیر نیست

دیروز یك دختر شانزده ساله مشهدی‌بنام ماهرخ‌بعلت اینکه‌عاشق «آغاسی»خواننده معروف شده است ونمیتواند با او ازدواج کند با خوردن تعدادی‌قرص خواب‌آور دست بخودکشی زد !

این دختر به بیمارستان سوانح مشهد انتقال یافت‌و باتلاش پزشکان‌از مرك‌حتمی نجات یافت .

پدر و مادر این دختر در بیمارستان اعلام کردند که او از مدت ها قبل کلیه صفحات «آغاسی» راخریده بود و دراطاق خودش آنها را بطور مداوم روی گرام می گذاشت و می شنید و ماحتی یك لحظه ندیدیم که او از صدای «آغاسی» خسته‌شود! این‌دختر گفت چون آغاسی زن دارد و من دیدم همه‌راه های ازدواج با او برویم‌بسته است لذا اقدام بخودکشی کردم !

۵روز بعداز آزادی دوباره بزندان بازگشت!

سارق پیشینه‌داری ۵روز بعد ازآزادی‌از زندان،مجددا دست بسرقت زد و روانه زندان شد! طبق گزارش خبرنگار اطلاعات در ساوه : سارق که صفر نام دارد حین سرقت از منزل سیداحمد حسینی اهل ساوه توسط مامورین دستگیر شد.

۲ کودك عده‌ای را بجان هم انداختند !

دوکودك خردسال در روستای سلیمان آباد از توابع قزوین باهم بنزاع پرداختند لحظه‌ای بعد بستگان و آشنایان ایندو بجانبداری از آنها با بیل و چماق وارد نزاع شدند ! براساس گزارش خبرنگار ما درقزوین:در این نزاع جمعی چهار نفر باسامی محرم وناصر نظری ، علی شیخی وسیف‌اله پیروی مجروح شدند و جهت معالجه به بیمارستان بوعلی سینای قزوین انتقال یافتند .

قاتل آذربایجانی بحبس‌ابد محکوم شد!

دیروز محاکمه مردی که بجرم‌کشتن‌شخصی بنام«قبله‌علی» بحبس ابد محکوم شده وپس از ۹ سال دوباره بپای میز محاکمه کشانده شده بود پایان یافت‌واعضای شعبه یك دادگاه جنائی آذربایجان شرقی برای دومین بار وی را بحبس ابد محکوم کردند .

عباس صلاح رنجبری در دومین محاکمه خود نتوانست دلایل قانع کننده‌ئی بدادگاه ارائه‌دهدو بهمین جهت قضات وی را مستحق مجازات حبس ابد دانستند .

وانت واژگون گردید و ۳ نفر کشته و مجروح شدند

بعداز ظهر دیروز هنگامی که وانت شماره ۹۳۹۶۷ براننده‌گی حسن قربان‌خانلو و سرنشینی سه نفر بنام های منوچهر ،بهرام و خسرو سعادتی در سی کیلو متری جاده ساوه- تهران‌حرکت میکرد بعلت سرعت زیاد واژگون شد .

براساس گزارش خبرنگارما در ساوه:در این حادثه منوچهر سعادتی‌کشته‌شدو بقیه‌سرنشینان اتومبیل بسختی آسیب دیدند .

کشف یک کیلو هروئین

دستگیر شدگان :
این ۳ تن بوسیله دسته دوم اداره مبارزه با مواد مخدر بریاست سرکار سرگرد شکوهی دستگیر شده‌اند.

سخنگوی شهربانی‌کل اعلام‌کرد: به دسته دوم افسران اداره‌مبارزه بامواد مخدر شهربانی اطلاع‌رسید علی فاضلی در مغازه خیاطی آسیا واقع در خیابان خیام‌مقابل‌بازارچه پاچنار بخرید و فروش هروئین پرداخته و توسط همدستان خود از تبریز و رضائیه هروئین وارد ودرتهران بفروش میرساند .

پس از یک سلسله مراقبتها و پی‌گیری های لازم واحراز صحت اطلاعیه ، با طرح و تنظیم نقشه جامعی ، ماموران‌به‌کیفیت اعمال غیرقانونی آنها پی بردند و اعمال آنها تحت مراقبت افسران اداره مبارزه با مواد مخدر قرارگرفت بر طبق طرحی که قبلا تنظیم شده بود روز شانزدهم شهریور یک تاکسی جلوی مغازه خیاطی توقف و بسته‌ای به جواد نجفی‌پور که بانتظاراو ایستاده‌بود داد وجواد در حال مراجعه بمغازه دستگیر و بسته از وی اخذ گردید(این بسته حاوی ۴۸۰ گرم هروئین بـــود) بلافاصله ماموران مغازه خیاطی را نیز بازرسی و ۷۰۰ گرم هروئین نیز از مغازه کشف و علی فاضلی وهمدست‌دیگرش بنام‌حسین‌رسولی را دستگیر و کلیه متهمان را با پرونده بمقامات دادرسی ارتش تحویل دادند .

عاشق و معشوق اصفهانی درتهران عروسی کردند

ایندو از اصفهان فرار کردند و پس از اینکه درتهران ازدواج نمودند بشهر خود بازگشتند

یک دختر اصفهانی که‌بمنظور ازدواج با یکی از عکاسان این شهر به تهران فرار کرده بودباتفاق‌همسرش وارداصفهان شد.

این دختر که چندی قبل بمنظور گرفتن‌عکس‌به‌نزدیکی‌از عکاسان اصفهان رفته بود دل در گرو عشق او نهاد و ایندو تصمیم بازدواج گرفتند . عکاس قصد ازدواج خود را بخانواده « دختر» اطلاع‌داد، ولی پدر و مادر «دختر» بااین امربشدت‌مخالفت‌ورزیدند!دختر و مرد مورد علاقه‌اش کـــه چنین دیدند به تهران فـــرار کردند خانواده دختر در ایـــن مورد شکایتی بـــدادسرای اصفهان تسلیم کرد .

طبق گزارش خبرنگار ما در اصفهان دیروز این دونفر کـــه در تهران با یکدیگـــر رسما ازدواج‌کرده‌بودند وارداصفهان شدند اما چون بـــر اساس شکایت قبلی تحت تعقیب‌بودند روانه‌دادسرای‌اصفهان‌گردیدند پرونده آنها در شعبه پنـــج بازپرسی دادسرای این شهر تحت رسیدگی است .

در تصادف مینی‌بوس کشته شد

مینی‌بوس شماره ۱۱۵۲۱ ـ شیراز براننده‌گی کریم‌الهی‌بوردر کیلومترچهار جاده فلاورجان ـ اصفهان‌بادوچرخه سوار هیجده ساله‌ای‌بنام «احمد» تصادف‌کرد و موجب مرك وی شد .

٤ حادثه

دیروز در تهران اکبر حیدری ۱۸ ساله‌وموسی‌خزانه ۲۵ ساله در۲حادثه رانندگی جان‌سپردند.

★ عادل جورابچی ۲ ساله مریم کرمی ۳ ساله نیز دیروز براثر خفگی درآب درگذشتند.

تصادف

جیپ شماره ۳۵۷۱۸ کرمان براننده‌گی «غفاری»هنگام عبور از چهارراه «کاظمی» کرمان بادوچرخه سواری‌بنام «محمد پورك» تصادف کرد و او را کشت .

کمك راننده کامیون کشته شد

کامیون شماره ۳٤۳۱۲تهران براننده‌گی « مسعود نعیمی »که از تهران عازم اصفهان بود در کیلومتر چهل جاده اصفهان ـ تهران بعلت نامعلومی واژگون گردید . در این حادثه «رضا بخشی» سی و پنج ساله‌کمك راننده کامیون کشته شد .

تصادف در اصفهان

لندرور شماره ۱٤۲۲٦ اصفهان براننده‌گی«علی‌اصغرزرکش»هنگام عبور از جاده «گندمی» اصفهان بادوچرخه‌سواری‌بنام «حسینقلی نیکنام» تصادف‌کرد وموجب‌مرك وی شد .

اطلاعات هوائی

نشریه‌ای که برای دانشجویان ایرانی منتشر میشود و هر روز بخارج از کشور ارسال میکردد قیمت آبونمان اطلاعات هوائی برای آمریکایکسال ۲۲۰۰ ریال‌و برای‌اروپا یکسال۱۸۰۰ ریال‌تعیین شده است .

بدانشجویان ۲۵ درصد تخفیف داده خواهد شد

«آگهی حراج»

مقداری اثاثه و لوازم مستعمل از قبیل میز و صندلی و قفسه فلزی و چوبی و تیرآهن بعلاوه دو دستگاه ترانسفورماتور ۶۰۰۰ و ۵۰۰۰ولت با تمام متعلقات آن (واقع در قسمت برق بادیه مرکزی ایران) در محوطه ضرابخانه به معرض حراج گذارده میشود .طالبین میتوانند تا تاریخ ۵مهر ماه همه‌روزه بغیر از ایام تعطیل در ساعات اداری (۸تا۱٤)برای مشاهده لوازم مزبور به ضرابخانه بانك مرکزی ایران‌واقع‌در خیابان سلطنت‌آباد مراجعه نمایند .

حراج از روز ٦ مهرماه بین ساعت ۱۵تا۱۸ انجام خواهد شد . مخارج حراج ، عوارض و هزینه حمل اشیاءخریداری شده بخارج از محوطه ضرابخانه و بانك بعهده خریدار است . وجه کلیه اشیاء خریداری شده نقدا دریافت خواهد شد .

خریدار موظف است اشیاء خریداری شده را در ظرف مدت ٤روز از محوطه خارج نماید در غیر اینصورت‌اشیاءبنفع‌بانك ضبط خواهد شد .

بانك‌مرکزی‌ایران
آ ـ ٤۱۰۹٤ ۱ ـ ۳

کمی‌گرانتر ولی‌حتماً تلویزیون انگلیسی

پای

خریداری فرمائید زیرا :

★ فقط تلویزیون پای دارای ۱۷ لامپ میباشد .
★ فقط تلویزیون پای دارای لامپ تصویر پانوراما میباشد .
★ فقط تلویزیون پای دارای تیونر حافظه‌ای گردان ۱۲ کانالی میباشد .
★ فقط تلویزیون پای دارای مبل عالی تمام چوب میباشد .
★ فقط تلویزیون پای دارای استحکام بی‌نظیر میباشد .
★ فقط تلویزیون پای بهترین صدا و واضحترین عکس را دارا میباشد .
★ فقط تلویزیون پای به تعداد محدود و با دقت زیاد تهیه میشود .
★ فقط تلویزیون پای از بهترین قطعات ساخته میشود .
★ فقط تلویزیون پای سرآمد تلویزیونهای انگلیسی است .

نماینده انحصاری در ایران محبوبی خیابان نادری شماره ٤۸۸

تلفنهای : ۳۱۳۷۰۹ ۳۱۱۵۷۲

مرکز پخش : شرکت محور خیابان شاه تلفن : ٦٦٤۸۳۸

از فردا صبح در سینماهای اونیورسال ـ پاسیفیک ـ ایران ـ تیسفون ـ ساینا ـ مراد مونا کو ـ پرسپولیس ـ داریوش ـ مونت کارلو ـ پانوراما ـ و... آستارا (تجریش)

«همایون» کمدین محبوب سینمای ایران‌بهمراه‌نازی‌ستاره‌زیبای‌سینمای‌ترکیه‌در این اثر شاد ومفرح که بصورت رنگی تهیه شده است‌شما را ازخنده‌بیتاب‌میکنند.

شوفر خوشگله

باشرکت
نازی ـ امیرفخرالدین ـ ثریا بهشی و همایون

رنگی

کارگردان: محمود کوشان
تهیه کنند: دکتر اسمعیل کوشان
محصول: پادس فیلم

همزمان با تهران در شهرستانهای تبریز (سینماهای کریستال ـ سعدی) مشهد (سینماهای آسیا ـ سانترال) اهواز (سینمادنیا)

بانوپروین‌رضوی مدیره محترم دبستان افق
بسیار خوشوقتم که درافق نارمك كوی كالاد دبستان افق درخشیدن گرفت‌با دیداراز نزدیك بحسن سلیقه و فعالیت شما صمیمانه تبریك عرض امیدوارم‌با سابقه درخشانی که در امر فرهنك دارید همیشه موفق باشید .
بهبهانی و بانو

جامعه دندانپزشکی ایران

باطلاع عموم دندانپزشکان‌و دانشجویان رشته های وابسته میرساند که نهمین کنگره دندانپزشکی از ۲٤تا۲۷ شهریور ماه جاری در ساختمان مرکز تحقیقات وزارت کار جنب هتل هیلتون برگزار میشود و ثبت‌نام در دبیرخانه جامعه (۸۲ خیابان حافظ) و همچنین محل کنگره انجام میگردد .

آ ـ ٤۱۳۵٦

از فردا شب
فقط در
درایوین سینما
ونك

راك هودسن
جینا لولوبریجیدا
همبستر های بیگانه
STRANGE BEDFELLOWS
محصول کمپانی یونیورسال انترنشنال

از امشب در سینما
گلدیس

جرج لازنبی
تلی ساوالاس
در فیلم پاناویژن ورنگی
جیمز باند
در ماموریت‌سری
محصول یونایتدآرتیست

کارخانجات پارس توشیبا در رشت مورد بازدید هیئت بازرگانی کشور قطر قرار گرفت

آقای مهندس خضری رئیس کارخانه لوازم خانگی کارخانجات پارس توشیبا بهیئت بازرگانی قطر توضیح میدهد

گسترش واحد های صنعتی و تولیدی در هر منطقه‌ای علاوه برجذب گروه کثیری کارگر سبب خواهد شد که گذشته از تامین نیازهای صنعتی آن منطقه در سطح زندگی مردم ، بویژه قشر فشرده کارگر یعنی عرضه کنندگان نیروهای انسانی فعال تحولی ایجاد کند و ایجاد کارخانه پارس توشیبا در رشت علاوه براینکه گروهی از نیرو های انسانی این شهر را به خدمت صنعت گماشت و آنها را به این مرکز فنی و صنعتی جذب کرد . نیاز بازار های گیلان را نیز در امر عرضه وسایل فنی و برقی تامین کرد و اینک واحد تولیدی عظیم روزبروز گسترش می یابد و با عرضه محصولات مرغوب با بهای مناسب بازار های داخلی و حتی خارجی را به خود اختصاص داده است .

در بازدیدی که آقای احمد محمدالسویدی رئیس اطاق بازرگانی کشور قطر و همچنین اعضای اطاق بازرگانی این کشور از کارخانجات پارس توشیبای رشت به عمل آوردند محصولات تولیدی مرغوب و محیط کار صمیمانه کارگران و کارفرمایان مورد توجه و تحسین قرار گرفت و آقای احمد محمد السویدی اظهار امیدواری کرد که این واحد تولیدی روز بروز گسترش یافته و بتواند کارگران بیشتری را جذب کرده و محصولاتی را عرضه کند که در بازار های جهانی بتواند با مقایسه با محصولات مشابه ارزانتر و با قیمت مناسبتر بدست مصرف کننده برسد .

آقای السویدی خاطر نشان ساخت که بزودی ترتیبی اتخاذ خواهد شد تا محصولات این واحد صنعتی به کشور قطر نیز صادر شود و یادآور شد که هدف مسئولان این شهر را به خدمت صنعت گماشت و آنها را به این مرکز فنی و صنعتی جذب کرد . نیاز بازار های گیلان را نیز در امر عرضه وسایل فنی و برقی تامین کرد و اینک واحد تولیدی عظیم روزبروز گسترش می یابد و با عرضه محصولات مرغوب با بهای مناسب بازار های داخلی و حتی خارجی را به خود اختصاص داده است .

در بازدیدی که آقای احمد محمدالسویدی رئیس اطاق بازرگانی کشور قطر و همچنین اعضای اطاق بازرگانی و صنایع و معادن رشت ،جمعی از مسئولان سازمان های اداری استان و مدیران کارخانجات و کارگاههای صنعتی و تولیدی گیلان حضور داشتند .

کارخانه پارس توشیبای رشت سازنده انواع لوازم برقی خانگی و همچنین دارای قسمت لامپ سازی است .

قسمت سازنده لوازم خانگی با سرمایه ۱۳۵ میلیون ریال ایجاد شده و زیر نظر مهندسین ایرانی وژاپونی اداره میشود. این واحد در سال جاری یکصد و پنجاه هزار پنکه ، سی هزار دستگاه چرخ گوشت ، پنجاه هزار دستگاه پلویز و پانزده هزار بخاری تولید خواهد کرد که البته گنجایش افزایش تولید تاسی درصد را نیز دارا میباشد.

در قسمت سازنده لوازم خانگی جمعا دویست و پانزده نفر زن و مرد بکار اشتغال دارند .

در قسمت لامپ سازی تولید سالیانه مقدار پانزده میلیون لامپ معمولی و چهار میلیون لامپ فلورسنت می باشد .این واحد با صدو نود و پنج میلیون ریال سرمایه کار می کند و چهارصد نفر کارگر در آن بکار مشغول هستند .

سرمایه کل این کارخانجات شصت درصد از طرف بخش خصوصی یعنی سرمایه گذاری ایرانی و چهل درصد بقیه توسط سرمایه داران توشیبای ژاپن سرمایه گذاری شده است. ناگفته نماند که بیست درصد از شصت درصد سهم ایرانی را بانک توسعه صنعتی و معدنی ایران و بقیه را آقای حاج محمدتقی برخوردار تامین کرده است .

این کارخانجات زیر نظر مهندسان ورزیده ژاپنی و ایرانی اداره میشود . ارزش ساختمان وتجهیزات کارخانه یکصد میلیون ریال و بهای ماشین آلات آن دویست و سی میلیون ریال است .

آقای مهندس مقدم رئیس کارخانه لامپ‌سازی پارس توشیبا و هیئت بازرگانی قطر هنگام بازدید قسمت لامپ سازی

اطلاعیه راه‌آهن دولتی درباره

شروع بهره برداری راه‌آهن بین‌المللی ایران و ترکیه

راه‌آهن دولتی ایران بدین وسیله باطلاع عموم میرساند با اتصال خط آهن ایران ازطریق شبکه راه‌آهن ترکیه به راه‌آهن های اروپائی و آغاز بهره‌برداری از این خط قطار های مسافری و بین‌المللی روز های یکشنبه ، سه‌شنبه و پنج‌شنبه هرهفته ساعت نه صبح از تهران بمقصد استانبول حرکت خواهد کرد . اولین قطار مسافری روز پنجشنبه هشتم مهرماه ۱۳۵۰ برابر سی‌ام سپتامبر ۱۹۷۱ ، ساعت نه صبح از ایستگاه تهران حرکت می کند . بلیط مسافرت برای این قطار از تاریخ اول مهر ماه ۱۳۵۰ برابر با ۲۳ سپتامبر در باجه های ویژه فروش بلیط بین‌المللی در ایستگاه های تهران و تبریز بفروش خواهد رسید .

تهران ـ استانبول «حیدرپاشا» درجه یک ۲۶۰۰ ریال ، درجه دو ۱۶۵۰ ریال، درجه سه ۱۱۷۰ ریال . تبریز ـ استانبول «حیدر پاشا» درجه یک ۱۶۴۵ ریال درجه دو ۱۱۳۵ ریال و درجه سه ۸۰۵ ریال .

کرایه مسافرت با کشتی در دریاچه وان جزو قیمت‌های بالا منظور شده است .

ضمنا از اول آبانماه پنجاه ، برابر ۲۳ اکتبر ۱۹۷۱ محمولات براساس تعرفه های بین‌المللی مربوط از ایستگاه های تهران وتبریز برای حمل قبول خواهد شد . علاقمندان میتوانند برای خرید بلیط و حمل‌بار و کسب اطلاعات بیشتر به ایستگاه های تهران و تبریز مراجعه نمایند .

راه‌آهن دولتی ایران

علاقمندان میتوانند برای خرید بلیط مسافرت به باجه های اشاره شده مراجعه فرمایند. فعلا برای مسافرت به کشور های اروپا بلیط مستقیم از تهران بمقصد استانبول فروخته می شود و برای ادامه مسافرت مسافران باید از ایستگاه استانبول «ایستگاه سیرک جی» بلیط مجدد خریداری فرمایند .

بهای بلیط

بهای بلیط مسافرت بشرح زیر میباشد :

مرگ هنگام انفجار!

مسجد سلیمان : هنگام انفجار یك کوه در منطقه مسجد سلیمان کارگری کشته شد . مقتول شاهرضا صالحی نام داشت و ۲۰ ساله بود. هنگامی که انفجار در کوهی واقع در راه مسجد سلیمان رخ داد، قطعه سنگ بزرگی از کوه جدا شد و براثر برخورد با شاهرضا، او را کشت. کوه مزبور را بمنظور احداث جاده جدید منفجر میکنند.

«پنی سیلین» مردی را کشت!

دزفول ـ دیشب مرد ۴۵ ساله‌ای بنام آزاد خزائی اهل دزفول پس از تزریق یک آمپول پنی‌سیلین دچار اغماء شد و لحظه‌ئی بعد جان سپرد.

ماموربن پس از این جریان موضوع را تحت رسیدگی قرار دادند و چندتن از پزشکان نیز متفقا اعلام کردند : خزائی بر اثر شوک حاصله از تزریق پنی‌سیلین جان سپرده است.

اعطای وام دانشجویان از طرف بنیاد فرهنگی البرز

به تعدادی از دانشجویان با استعداد و بی بضاعت ایرانی که در سه سال آخر دبیرستان رتبه اول بوده و در رشته های فنی ـ تربیتی ـ کشاورزی ـ حرفه‌ای در دانشگاههای ایران بامر تحصیل اشتغال دارند وام دانشجوئی اعطاء می شود. داوطلبان از طریق مکاتبه تقاضای خودرا ارسال دارند.

بنیاد فرهنگی البرز ـ تهران ـ لاله‌زارنو ـ چهارراه مهنا

آ ـ ۴۱۳۹۴

هنرستان صنعتی ـ رشته اتومکانیک

ضمیمه هنرسرای مقدماتی بهبهانی

برای نوبت اول (روزانه) بدون شهریه و نوبت دوم (شبانه) باشهریه سالیانه ۵۳۶۰ ریال

از بین فارغ‌التحصیلان سوم متوسطه و آموزشگاه های حرفه‌ای هنرجو میپذیرد .

تلفن ۳۵۵۳۲۱ خیابان شهباز نرسیده بمیدان خراسان انتهای خیابان جهان پناه

مجالس ترحیم

بادریغ و تاسف فراوان درگذشت نابهنگام همسر ، وپدر عزیزمان سرهنگ طاهر طاهری را به‌اطلاع دوستان و آشنایان میرسانیم .

منیره ـ اختر ـ ژاله ـ فرحناز ـ و هوشنگ طاهری
آ ـ ۱۷۷۴۷

بانهایت تاسف درگذشت جانکاه سرهنگ طاهر طاهری را باطلاع کلیه خویشاوندان و دوستان میرسانیم .

مجلس ترحیم زنانه و مردانه آن فقید سعید از ساعت ۱۶ الی ۱۸ روز چهارشنبه ۲۴ شهریور ماه در مسجدالجواد منعقد میباشد .

خانواده های طاهری ـ جزایری ـ درودی ـ فرهنگی ـ یزدی ـ سجادچی ـ تهامی ـ مروج ـ ملکی ـ صفا ـ مقدسی ـ رادفر ـ دزفولی ـ قنبری ـ معنوی ـ عرفی‌نژاد . آ ـ ۱۷۷۴۷
آ ـ ۱۷۷۴۷

بعموم فرزندان و بازماندگان آن مرحوم مصیبت وارده را تسلیت میدهیم .

دوستان و همکاران آقای مهندس مشیرمستوفی در مرکز بهداشتی‌ودرمانی صلواتی‌بانهایت تاثر و تاسف درگذشت آنمرحوم را بخانداان محترم مشیرمستوفی و خانواده های وابسته تسلیت گفته و ضمنا باستحضار میرساند که مجلس ترحیم روز پنجشنبه بیست و پنجم شهریور ماه جاری از ساعت ٤ تا ٦ بعد از ظهر درمسجد الجواد منعقد میباشد.

دکتر آهویی، دکتر نبوی، دکتر نعمت، دکتر رضوان، آزاده‌نیا
آ ـ ۱۷۸۴۵

خاندانهای : مشیر مستوفی ـ مجتهدی ـ هشترودیلر ـ قاسمی ـ اردبیلی ـ اصفهانیان ـ صدیق مستوفی ـ معتمد مستوفی ـ امامی ـ امیرمالک ـ مالک ـ علمی ـ اسکوئیلر ـ میشر ـ فقهی ـ نیک‌فر ـ امین ـ وکیلی‌نژاد ـ نجم‌آبادی ـ فویمی ـ شاهیده ـ افتخاری ـ فرجاه .

فوت ناگهانی و تاثرانگیز مرحوم مهندس ابوالفضل مشیرمستوفی فرزند فقید سعید حاجی مشیردفتر تبریزی و سبط علامه کبیر آیت‌اله العظمی حاجی میرزا حسن آقا مجتهد اعلی‌اله مقامه را باستحضار دوستان و آشنایان و همشهریهای گرامی میرسانند . مجلس ترحیم مردانه و زنانه روز پنجشنبه ۲۵ شهریور ۱۳۵۰ از ساعت ٤ الی ٦ بعد از ظهر در مسجد الجواد منعقد خواهد بود . آ ـ ۱۷۷۳۱

بعموم افراد خانواده های عزادار بویژه بازماندگان آن مرحوم مصیبت وارده را تسلیت میدهیم .

برادر زاده عزیز و ناکام ستوان دوم وظیفه محمداه‌بن ناطقی دربهار جوانی در حادثه تصادف اتومبیل جان خود را از دست داد و خانواده های امین ناطقی و کیا و سایر خانواده های وابسته را داغدار نمود .

مجلس ترحیم زنانه و مردانه روز پنجشنبه ۲۵ شهریور ماه از ساعت ۵ونیم تا ۷ ونیم بعد از ظهر در خانگاه صفی علیشاه برگزار میگردد.

مریم کیا
آ ـ ۱۷۷۹۱

خانواده های امین ناطقی ،کیا ، هورفر ، کیاکجوری ، سلطانی‌نوری ، فریور ، شراره ، بهزادی ، باقری و خانواده های وابسته .

بانهایت دردوغم مرگ جانسوزنورچشم عزیزشان ستوان‌دوم وظیفه محمد امین ناطقی فرزند برومند منوچهر امین‌ناطقی را به اطلاع بستگان و دوستان میرسانند مجلس ختم مردانه و زنانه‌از ساعت ۵ر۳۰ تا ۷ر۳۰ بعداز ظهر روز پنجشنبه ۲۵ر۶ر۱۳۵۰در خانگاه صفی‌علیشاه منعقد است .

۱ـ۲ آ ـ ۱۷۷۶۳

حادثه تاثرانگیز را بعموم بازماندگان آن مرحوم تسلیت‌میدهیم

بانهایت تاسف درگذشت شادروان ابوالقاسم احسانی را به اطلاع اقوام و آشنایان میرساند . مجلس ترحیم زنانه و مردانه فقید سعید روز چهارشنبه ۲۴ شهریور ماه از ساعت ۲ تا ۵ بعد از ظهر در خانگاه صفی‌علیشاه منعقد خواهد بود .

محمد احسانی . سرهنگ محمود احسانی . مهندس نصرالله احسانی . جواد احسانی . سرلشگر یزدانبخش . دکتر محمد یزدانبخش . سرهنگ آگاه . سرتیپ فرزد . سرلشگر علوی . سرلشگر موحد . ابوالحسن معتمدی . سرتیپ معتمدی . ناصر معتمدی . سرهنگ مهدی رکنی . مهندس فرهاد افشار .

آ ـ ۱۷۶۷۱ ۲ـ۲

خانواده های دشت آرا . افضل طوسی کرانفر . سعیدی‌تمدن . حمدی شهره . دانیان . فرجاه ، سلیم خانی، مکری . رازانی . میربهاء . ثابت کاشانی . فردین . خرم . چشم شب . پور ریاحی . جمالی، حاجی آقالر . ذبیحیان

بانهایت‌تاسف و تاثر درگذشت ناگهانی آقای مصطفی‌دشت‌آرا را باطلاع کلیه خویشان و بستگان و آشنایان میرسانند. مجلس ترحیم مردانه و زنانه آن فقید سعید از ساعت ۵تا۷ بعد از ظهر پنجشنبه ۲۵ شهریور در مسجد مجد برگزار خواهد شد.

۱ـ۲ آ ـ ۴۱۴۷۸

بعموم بازماندگان آنمرحوم مصیبت وارده را تسلیت میدهیم

بانهایت تاسف درگذشت شادروان آقای منصور روشن‌ضمیر را باطلاع کلیه فامیل و دوستان میرسانیم مجلس ترحیم آن مرحوم روز پنجشنبه ۲۵ر۶ر۱۳۵۰ از ساعت ۴ر۳۰ الی ۶ر۳۰ بعد از ظهر در کنیسای حئیم واقع در خیابان قوام‌السلطنه کوچه سیمی برگزار میشود .

خانواده های روشن‌ضمیر ، ضرابی ،نیسانی ، مستقیم ، صمیمی ، فرزان کاشانی ، نورانی ، مهربان
آ ـ ۱۷۷۰۷

بعموم بازماندگان آن مرحوم مصیبت وارده را تسلیت میدهیم

بانهایت تاسف درگذشت ناگهانی پدر ارجمند آقای نادرمحمد زاده شمس کارشناس‌این‌سازمان را باطلاع‌همکاران میرساند مجلس ترحیم آن شادروان روز چهارشنبه ۲۴ر۶ر۵۰ از ساعت ٤تا٦ در مسجد شفا واقع در خیابان پهلوی ـ سه راه عباس آباد جنب بیمارستان شماره ۵۰۱ ارتش و مجلس ترحیم زنانه همان روز از ساعت ٤ تا٦ در منزل آن‌مرحوم واقع در یوسف‌آباد ـ خیابان محمد رضاشاه ـ میدان فرهنگ خیابان ۳۸ کاشی ۱۱ منعقد میباشد.

سازمان امور اداری و استخدامی کشور

بانهایت تاسف درگذشت شادروان صباح الدین محمد زاده شمس را باطلاع دوستان وآشنایان میرساند .

مجلس ترحیم مردانه آن مرحوم روز چهارشنبه ۲۴ر۶ر۵۰ از ساعت ٤ تا ٦ بعد از ظهر در مسجد شفا واقع در جاده پهلوی سه راه عباس آباد جنب بیمارستان شماره ۵۰۱ ارتش و مجلس ترحیم زنانه همانروز و همان ساعت درمنزل آن‌مرحوم واقع در یوسف آباد خیابان محمد رضا شاه میدان فرهنگ خیابان ۳۸ کاشی ۱۱ منعقد میباشد .

خانواده های : محمد زاده شمس . ملائکه . دکتر سیدیان . کهنمویی . دفتری . باقری . طلیعه . صدری . مهرپور . مهندس سیدیان . سیدزاده
آ ـ ۱۷۷۱۳

بعموم بازماندگان آن مرحوم مصیبت وارده را تسلیت میدهیم .

بانهایت تاسف و تاثر فوت ناگهانی جوان ناکام مسعود عامری نسب فرزند عجم عامری نسب را باطلاع بستگان و دوستان همشهریان محترم میرساند مجلس ترحیم آن مرحوم روز چهارشنبه ۲۴ر۶ر۵۰ از ساعت ۳ الی ۵ بعد از ظهر در مسجد ارک منعقد است . و مجلس ختم زنانه روز شنبه ۲۷ر۶ر۵۰ از ساعت ۳ الی ۵ بعد از ظهر ضمن مراسم شب هفت در منزل واقع در دریان‌نو پل امین خیابان‌وصال پلاک ۱۰ برگذار می‌شود .

خانواده های : عامری ـ قاسمی ـ هاشمی ـ مشیریان ـ بهزاد ـ احتشامی ـ نازی ـ بهرامی ـ رحمتی زاده ـ اردستانی ـ فرشچی ـ کوشانفر ـ تهرانی ـ محمد رشیدی ـ سید ابراهیمی ـ لیلازی ـ میراحمدیان ـ احمدی‌زاده ـ نصراله‌زاده ـ یگانه ـ جعفر زاده ـ رشیدی ـ دنیاگرد ـ رجبی ـ سهندپناه ـ خرم‌زاده ـ آئینی ـ منصوری ـ طباطبائی یزدانبخش ـ هاشمی نسب .

آ ـ ۱۷۸۰۳

بعموم بازماندگان آن مرحوم مصیبت وارده راتسلیت میدهیم .

مجالس وعظ و سوگواری

بمناسبت ایام شهادت حضرت موسی‌ابن جعفر سلام‌الله‌علیه ازفردا چهار شنبه‌الی‌روز مبعث مجلس سوگواری در منزل حضرت آیت‌الله‌العظمی مرحوم بهبهانی قدس‌سره منعقد است انشاءالله عموم طبقات خاصه حضرات آیات عظام و حجج‌اسلام و میلغین والامقام شرکت خواهند فرمود .

الحاج سید ابراهیم ابطحی‌نژاد

بمناسبت ایام شهادت موسی‌بن جعفر (ع) و بعثت رسول اکرم (ص) شبها بعداز نماز در مسجد امام‌حسین (ع) میدان فوزیه مجلس سخنرانی منعقد و خطیب عالیقدر جناب آقای شمس گیلانی مستفیض میفرمایند.

آ ـ ۱۷۷۸۷

تسلیت

دوست عزیز جناب آقای سعید پارسا

مصیبت وارده را بجنابعالی و آن خاندان محترم تسلیت میگویم.

مسعود محبی
آ ـ ۴۱۳۸۲

جناب آقای نادری عضو محترم هیئت مدیره بانک عمران

کارکنان اداره روابط عمومی بانک عمران مصیبت وارده را به جنابعالی و خانواده محترم پارسا تسلیت میگویند.

مسعود محبی
آ ـ ۴۱۳۸۲

دوست ارجمند تیمسار سرلشگر منوچهر یزدان بخش و بانو ناهید یزدان بخش

مصیبت وارده را بشما و خانواده محترم احسانی تسلیت میگوئیم.

گلی محبی ـ مسعود محبی
آ ـ ۴۱۳۸۲

سرکار سرگرد ستاد محمد خواجه نصیر

از درگذشت مادر گرامی سرکار متاثر و در اندوه بزرگ شما سهیمیم .

بصیرالعلومی ـ نوری ـ عبادی ـ توسلی ـ احمدی ـ خاوری ـ کامیار ـ هاتفی
آ ـ ۱۷۷۴۱

خانواده محترم مشیر مستوفی

کارمندان اداره بهداشت محیط بهداری تهران فوت ناگهانی آقای مهندس ابوالفضل مشیر مستوفی‌را تسلیت‌عرض نموده و خود را در غم شما شریک میدانند .

آ ـ ۱۷۷۳۹

جناب آقای سعید پارسا

فوت ناگهانی مادر گرامیتان را تسلیت‌میگوئیم .

کارکنان دفتر حسابرسی غنیمی‌فرد
آ ـ ۱۷۷۷۳

جناب آقایان منوچهر و مهندس ایرج دانشمند آملی

باقلبی آکنده از اندوه مصیبت وارده را بشما و آن‌خانواده محترم تسلیت میگویم.

مهندس حسین هورنهاد
آ ـ ۱۷۷۶۹

سرکار سرهنگ محمودزاده

اندوه درگذشت استاد بزرگ دکتر رضازاده شفق مارا نیز افسرده کرد . شکیبائی و طول عمر شما و خانواده محترم را از درگاه ایزد متعال آرزو میکنم.

سرگردعلیزادگان ـ دکتر کیومهر
آ ـ ۴۱۲۰۸

آقای حاج مهدی غفاری

درگذشت نابهنگام دوشیزه ناکام حکیمه غفاری فرزند دلبندتان را به آنجناب و خانواده محترمتان تسلیت عرض نموده خودرادر غم واندوه آن خانواده معظم سهیم میدانیم

کارمندان فروشگاه غفاری
آ ـ ۱۷۷۹۳

همکار ارجمند جناب آقای کریم شمشیری

کارکنان امور فنی مرکز آمار ایران مصیبت وارده را بشما وخانواده محترم صمیمانه تسلیت میگویند.

امور فنی
آ ـ ۱۷۷۸۹

مهندسین و کارمندان شرکت سهامی کل معادن و ذوب‌فلزات ایران باکمال تاسف و تاثر مصیبت وارده را بهمکار سابق خودآقای حسینعلی راسخ قائمقامی تسلیت عرض نموده سلامتی و بقای عمر ایشان را مسئلت دارند.

شرکت سهامی کل معادن و ذوب فلزات ایران
آ ـ ۴۱۳۸۶

خانم فرحناز فرهنگی

مصیبت وارده را از صمیم قلب تسلیت گفته و خود را در غم آن دوست عزیز شریک میدانیم .

منین و شاپور شیخ رضائی ـ مهین پروین ـ نوشی و صفا حائری
آ ـ ۴۱۴۰۲

جناب آقای دکتر جزایری و بانو

بانهایت تاسف مصیبت وارده را به جنابعالی و فامیل محترمتان تسلیت عرض میکنم .

سیما کتیرائی
آ ـ ۱۸۱۱

جناب آقای ایرج هزار خانی

مصیبت وارده را به آنجناب و خانواده محترمتان تسلیت میگویم .

اصفهان ـ غلامرضا درگاهی
آ ـ ۴۱۲۲۴

جناب آقای پارسا ـ مدیر کل محترم اداری ومالی وبانو

بانهایت تاسف مصیبت وارده را به جنابعالی و خانواده‌محترم تسلیت میگوئیم.

کتابخانه سازمان امور اداری و استخدامی کشور
آ ـ ۴۱۴۰۶

جناب آقای سعید پارسا

مصیبت وارده را تسلیت گفته خودرا در اندوه شما سهیم میدانیم.

کارکنان اداره کل برنامه ریزی آموزشی
آ ـ ۴۱۴۰۶

شرکت سهامی صنایع فلزی ایران

بانهایت تاسف مصیبت وارده را بخانواده نظاملی مخصوصا بجناب آقای کاظم نظاملی تسلیت میگوید.

آ ـ ۱۷۸۲۳

خانمها پروین و ملکه و آقای پرویز قندریز

باقلبی اندوهگین فوت پدر بزرگوارتان را تسلیت میگوئیم و خود را دراین سوك بزرگ شریک میدانیم

قاسم ویانو مردادی
آ ـ ۴۱۴۶۶

کارکنان سازمان امور اداری و استخدامی کشور

درگذشت پدر آقای نادر محمد زاده شمس همکار ارجمند خودرا تسلیت میگویند.

آ ـ ۱۷۸۲۱

نویسندگان و همکاران مجله سخن درگذشت پدر گرامی‌آقای هوشنگ طاهری را به ایشان و خانواده محترمشان تسلیت‌میگویند.

پرویز ناتل خانلری، سروش حبیبی. رضا سید حسینی . قاسم صنعوی. نادر نادرپور
آ ـ ۴۱۴۸۴

دوست ارجمند آقای مصطفی سهرابی

درگذشت پدر عزیزتان همگی مارا متاسف و متاثر نمود بقای عمر شما و فامیل محترم را از خداوند متعال خواستاریم.

دکتر رضوی. اهرنجانی. مینو، اراکیانس، جلالی، وحدت، شاهگودیان، دکتر عسگری . ناصری . آذرهوشنگ، پوراسد، امیریان، محمدخانی، دکتر امامی ، دکتر علیلو، علی اکبری، باسقی، محمودی . هوشنگ محمودی ، مهربانی، گیتی بین، هوشمند . دکتر محجوب، دهقان منشادی
آ ـ ۱۷۸۳۵

یادبود

بمناسبت چهلمین روز درگذشت همسر و مادر عزیزمان بانو خدیجه فروحی مجلس یادبودی از ساعت ۵ الی ۷ بعداز ظهر روز چهارشنبه ۲۴ شهریور ماه ۱۳۵۰ درخیابان خارک ـ کوی صائب شماره ۵۱ منزل دکتر هرمز فروحی منعقد خواهد بود .

ابراهیم فروحی ـ دکتر هرمز فروحی ـ فریدون فروحی ـ محمدصادق فروحی
آ ـ ۱۷۶۹۷

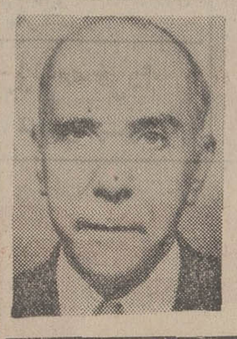

مراسم سالگرد درگذشت پدرمان آقای حاجی‌حسینعلی خانشقاقی روز چهارشنبه ۲۴ر۶ر۵۰ درمقبره‌ابوحسین قم برگزار میشود .

وسیله حرکت در ساعت ۹ در خیابان امیرکبیر اول کوچه معاون السلطان آماده است .

امیرعباس ـ احمدعلی ـ محمدحسن ـ جعفر ـ کاظم ـ مهین‌دخت خانشقاقی ـ رادفر
آ ـ ۱۷۷۴۵

مراسم‌سالروزدرگذشت شادروان احمد خلیلی ثابت روز چهارشنبه ۲۴ شهریور از ساعت ۵ بعد از ظهر در منزل آن مرحوم خیابان ایرانمهر کوچه جلایر برگزار خواهد شد .

خانواده خلیلی ثابت
آ ـ ۱۷۷۱۷

از دوستان و خویشاوندان شادروان امین استوار دعوت میشود که به منظور تجدید خاطره و بزرگداشت روح آن مرحوم از ساعت ۱۷ تا ۱۹ روز چهارشنبه ۲۴ر۶ر۵۰ درهتل کمودور واقع در خیابان تخت جمشید حضور بهمرسانند .

لمیعه استوار . مهندس کیومرث استوار . دکتر کورش‌استوار
۲ـ۲ آ ـ ۱۷۶۶۹

بمناسبت یکمین سال درگذشت مرحوم مغفور حاج اکبر جعفری (اکبرمشدی) مجلس یادبودی در شب پنجشنبه ۲۴ر۶ر۵۰ از ساعت ۷الی ۱۰ بعداز ظهر در حسینیه فاطمیون در خیابان ژاله آب‌سردار منعقد میباشد .

عبدالله عبداللهی
آ ـ ۱۷۷۷۹

سپاسگزاری

باعرض معذرت و تشکر از کلیه سروران گرام و علماء اعلام وحجج اسلام و هیات محترم و تجار و کسبه و دوستان عزیز که در مراسم تشییع و تدفین و ترحیم و شب هفت مرحومه مغفوره بانو لواسانی شرکت نموده و از طریق تلگراف و نامه و جراید وتلفن اظهار همدردی نموده‌اند کمال تشکر و سپاسگزاری را داریم چنانچه در اثر تالمات روحی موفق به تشکر حضوری نگردیده‌ایم پوزش طلبیده سلامت همگان را از ایزد متعال مسئلت داریم .

خاندان بورصالح ـ لواسانی و خانواده های وابسته
آ ـ ۴۱۳۸۴

از کلیه سروران عظام و گرام تیمساران معظم ، ارتشبد ازهاری و دریابد رسائی ،اقوام و دوستان که در مراسم‌ترحیم مرحوم تیمسار سرتیپ عبدالعلی قرائی اظهار لطف فرموده بدینوسیله تشکر و چنانچه بعلت تالمات روحی در عرض تشکر حضوری تاخیری رخ دهد استدعای پوزش دارد.

خانواده های : قرائی . شیبانی . بینش‌پور . سپهبد سهراب پور . باقری .
آ ـ ۱۷۷۹۷

بدینوسیله از سروران و اقوام و دوستان محترم که در مراسم تشییع و تدفین و ترحیم شادروان حاجی ابوالحسن امامی‌نمینی بزرگ خاندان امامی نمینی در اردبیل وتهران شرکت فرموده یا با ارسال تلگراف و نامه و درج آگهی اظهار همدردی نموده و موجبات تسلی خاطر بازماندگان را فراهم فرموده‌اند صمیمانه سپاسگزاری نموده و چنانچه بعلت تالمات روحی حضورا موفق به عرض تشکر نشدم قلبا پوزش میطلبم .

خاندان امامی نمینی و منسوبین
آ ـ ۴۱۴۰۴

تشکر

از جامعه روحانیت و شخصیت های محترم استان و صاحبان جرایدوبازرگانان‌ومردم شرافتمند شیراز و دوستان و اشنایان دور ونزدیک که‌باحضور خود درمجلس ختم مرحوم نوری اسفندیاری عموی بزرگوارم شرکت فرمودند و یابا تلگراف و یانامه اینجانب را مورد لطف و عنایت قرار دادند کمال تشکر را دارم واگرنتوانم حضورا شرفیاب‌شده‌اظهار امتنان نمایم بدین وسیله معذرت‌خواسته سلامتی همگی را از خدای بزرگ مسئلت دارم.

رئیس و ذیحساب اداره دارائی شهرستان شیراز: اسفندیاری
آ ـ ۴۱۲۲۸

اطلاعات ۱۳۰۴

سه‌شنبه ـ بیست و سوم شهریورماه ۱۳۵۰
بیست وسوم رجب ۱۳۹۱ ـ ۱۴ سپتامبر ۱۹۷۱
شماره ۱۳۵۹۷ ـ سال چهل و ششم
استخراج دکتر ریاضی کرمانی

ساعات شرعی

اذان صبح	ساعت ۴ و ۱۳ دقیقه
طلوع آفتاب	ساعت ۵ و ۴۳ دقیقه
ظهر شرعی	ساعت ۱۲ و ۱ دقیقه
اذان مغرب	ساعت ۶ و ۳۶ دقیقه

شهبانو: علائق خانوادگی باید حفظ شود

اعضای انجمن سالمندان درحضور شهبانو ـ از راست‌به‌چپ: آقایان ،سناتور تیمسارصفاری، سناتور ضیائی رئیس اطاق صنایع و معادن ایران ، سناتور تیمسار سپهبد جهانبانی،دکتر اقبال رئیس هیئت مدیره و مدیرعامل شرکت‌ملی‌نفت ایران ، دکتر مجیدی وزیر کار و امور اجتماعی ، جلالی نائینی رئیس کانون وکلای دادگستری در عکس دیده میشوند .

*** باید در اجتماع کارهای اساسی و عمقی انجام داد**

درساعت پنج و نیم بعداز ظهر دیروز اعضای مجمع عمومی انجمن‌ملی سالمندان ایران به حضور شهبانورسیدند . انجمن سالمندان ایران‌بدستور شهبانو برای تامین رفاه هرچه بیشتر سالمندان بوجودمیاید وشهبانو مقرر داشتندکه بررسیهای لازم در این زمینه بعمل آید.

ابتدا رئیس دفتر مخصوص علیاحضرت در مورد اقداماتی که‌دراین‌زمینه بعمل‌آمده‌گزارشی بعرض رسانیدند، شهبانو ضمن سخنانی گفتند :

محیط خانواده و علائق خانوادگی‌درایران از هر حیث حائز اهمیت‌است‌ودر اساسنامه انجمن بایدباین‌امر توجه خاص مبذول شود . زیرا هدف ما از تشکیل این انجمن آنست که سالمندان مملکت که سالهای متمادی بنحوی باجتماع خود خدمت کرده‌اندازوسائل آسایش وزندگی راحت و آسودگی‌خیال در دوران بازنشستگی و سنین پیری برخوردار شوند و دراین مورد توجه خاص بکلیه طبقات مختلف مبذول‌خواهد شد .

*** اجتناب از دو باره کاری**

شهبانو افزودند : در مملکت ما موسسات مختلف و مردم از راه های گوناگون بسالمندان معلول وسالم‌کمک هائی میکنند. البته این کار بسیار خوب‌بوده ولی‌هدف از تشکیل این انجمن آن‌است که دستگاههای مختلف از دوباره کاری اجتناب کنند و امکانات مملکتی‌در دستگاهی‌که مامورانجام وظیفه خاصی‌میشود متمرکز شود تا بتواند هر چه بهتر و بیشتر در انجام هدفهای خود موفق شود.

شهبانو باردیگر با اشاره به اهمیت موضوع‌از لحاظ‌انسانی اظهار داشتند : باید بکوشیم رابطه خانوادگی ازهر حیث حفظ شود زیرا از لحاظ اجتماعی‌از بین بردن این‌رابطه صحیح‌نیست ، باید در اجتماع بکار های اساسی و عمقی با رعایت اولویت ها پرداخت تا بتوان در پاسخ به نیاز ها و ازبین بردن‌کمبود های‌اجتماعی قدمهای موثر وصحیح برداشت.

شهبانو آنگاه‌با قبول ریاست عالیه انجمن سالمندان ایران گفتند : اساسنامه انجمن به وسیله مجمع عمومی بررسی شودوچنانچه نظراتی‌باشدابراز دارندتادراساسنامه منظورشود وپس از تدوین‌اساسنامه انجمن شروع بکار کند.

روزنامه فردا

فردا منتشر میشود

برنامه نور و صدا در تخت‌جمشید

یکی ازبرنامه هائی که وزارت فرهنگ‌و هنربمناسبت جشن شاهنشاهی ترتیب‌داده است برنامه نور و صدا در تخت‌جمشید است.

قصد ازاجرای این برنامه نمایش چگونگی‌زندگی طبقات مختلف مردم‌کشورهای جهان باستان که‌تحت نفوذ فرهنگی کشور شاهنشاهی ایران بوده‌اندو نیز سازمان و ساز و برگ نظامی آن دوران ، برگزاری مراسم جشن های ملی‌و مذهبی ایرانیان‌باستان، ارائه وضع کارگری و قوانین مترقی کارگر و کارفرما و بویژه نشان‌دادن وضع‌اولین سازمان های تعاونی کارگری ایران و جهان است.

نشان دادن هنر معماری‌و تزئینات تخت‌جمشید بوسیله نور و صدا برای دانشمندان وایران‌شناسان وجهانگردان، بهترین و جالبترین نوع ارائه واشاعه فرهنگ عظیم‌باستانی ایران خواهد بود.

سخنگوی وزارت فرهنگ‌و هنر اعلام کرد بوسیله این نمایش بی‌نظیردر مدتی‌کوتاه تاریخ دو هزار و پانصدساله وضع اجتماعی ، سیاسی ، فرهنگی و هنری یکی از درخشانترین ادوار تاریخ ما به معرض نمایش درخواهد آمد .

بهمین منظور وزارت‌فرهنگ وهنربا در نظر گرفتن مدارک تاریخی ، معماری ، تزئینات، فرهنگ ، ادبیات و همچنین نظام اجتماعی‌دوره پادشاهان هخامنشی ، این برنامه را تنظیم کرده است.

کار های‌فنی نور و صدای این‌برنامه توسط متخصصان ایتالیائی‌و فرانسوی‌وبا اعتبار شورای مرکزی جشن شاهنشاهی ایران در تخت‌جمشید انجام میشود.

موسیقی متن این برنامه‌را «لوریس‌چکناوریان» آهنگساز ایرانی‌تالار رودکی‌تهیه کرده است

در سه‌ماهه اول امسال

تولیدصنایع افزایش یافت

شاخص کل حجم مزد و حقوق پرداخت شده‌نسبت به سال قبل ۱۴ درصد اضافه شده

ارزش تولید ناخالص‌صنایع منتخب در سه ماهه اول‌امسال به قیمت جاری ۲۳٫۷ میلیارد بود . بموجب یک‌گزارش‌رسمی که از جانب بانک مرکزی‌ایران امروز انتشار یافت ، شاخص کل تولید صنایع منتخب در سه ماهه اول سال جاری ۱۴٫۴ درصد نسبت به‌رقم دوره مشابه سال گذشته افزایش‌یافته‌است.

همین گزارش حاکی است، افزایش تولید در رشته های پتروشیمی ، وسائل الکتریکی، لوازم غیرالکتریکی ، خانگی ، ریسندگی، پارچه‌بافی‌ودخانیات عامل اصلی رشدشاخص درسه ماهه اول سال ۵۰ نسبت به سه ماهه اول سال ۴۹ بوده است .

بقیه در صفحه ۲۱

نهمین کنگره علمی سالانه دندانپزشکی ایران

از تاریخ ۲۴ شهریور ماه به مدت‌چهار روز در تهران برگزار میگردد . در این کنگره شخصیت هائی نظیرسرترنس‌واردازانگلستان پروفسور هان از آلمان‌وپروفسور اوربان‌از چکسلواکی شرکت دارند واکثر دندانپزشکان سراسر کشور در کنگره مذکور شرکت مینمایند.

روزنامه دیپلمات

چهارشنبه‌هاخواندنی است

نهمین کنگره علمی جامعه دندانپزشکی ایران
۲۴تا۲۷ شهریور ماه ۱۳۵۰

فروش خانه‌های ویلائی و مستغلاتی

تعدادی خانه‌های ویلائی یک طبقه و مستغلاتی دوطبقه در بهترین نقطه دروس سلطنت اباد خیابان کاج بشرح زیر جهت فروش‌آماده شد.

یک طبقه دارای چهار اطاق خواب و سالن و هال بسیار بزرگ و شوفاژ و استخر و تصفیه آب‌و لوله‌کشی گاز باآب وبرق بقطعات ۵۳۳ متری بقیمت ۴۱۴تا ۴۴۰ هزار تومان .

دوطبقه‌مستغلاتی دارای چهار اطاق خواب و سالن وهال بسیار بزرگ و شوفاژ و استخر تصفیه‌آب ولوله‌کشی گاز باآب وبرق که هرطبقه آن کاملا مجزا با دودرب ورودی جداگانه بقطعات ۵۳۳ متری بقیمت ۵۸۶ هزارتومان لطفا به‌آدرس زیر مراجعه فرمائید.

خیابان سلطنت آباد خیابان کاج ۴۰۰ متر بطرف شرق دفتر خانه‌سازی خیابان کاج

از فردا صبح در سینما گلدن سیتی

ده تبهکار که هر کدام بنوعی‌از پنجه قانون گریخته‌اند ،در نقطه‌ای دور افتاده طعمه قاتل‌مرموزی هستندکه‌اجرای‌عدالت را بدست خود گرفته‌است

ده جنایت مرموز
اقتباس از داستان «آگاتا کریستی» بزرگترین نویسنده جنائی دنیا
بکارگردان : جرج پولاک
باشرکت : هیوا وبراین . شرلی ایتون . دالیا لاوی
ماریو آدورف . فابیان . پل آنکا . بوریس کارلف

این «آغاسی» است که‌ازمیان مردم‌می آید...
این «آغاسی» است که برای‌مردم‌میخواند...
این «آغاسی» است که همه‌جاغوغامیکند...
این «آغاسی» است که همه‌رامسحورمیکند...و بالاخره :
این «آغاسی» است که‌قصه‌زندگی‌واقعی‌خودرابرای‌شما بازگو میکند
از فردا صبح سالن تراس نیاگارا ـ اروپا ـ میامی ـ تاج ـ الوند ـ کیهان ـ مارلیک ـ ارانوس ـ شیرین قصر طلائی ـ آسمان آبی وسیلوانا
محصول از: پانوراما
نعمت اله آغاسی در ایوالله
رقص رنگی نادیا
سناریت و کارگردان: منوچهر نوذری
فیلمبردار: علی علائی
لی لی . جمشید آریا . فروهر . فیروز . قباد . حجت . میولاد . زندی . عشقی و سیمین غفاری
همزمان با تهران در شهرستانهای : شیراز (سینماهای پارس ـ پارامونت ـ تاج) رشت (سینما های آسیا ـ سعدی) اهواز (سینما های شهرفرنگ ـ آریا) کرمانشاه (سینما آتلانتیک) آبادان (سینما های شیرین ـ ایران ـ متروپل) اصفهان (سینما های نقش جهان ـ همایون ـ مهر) اراک (سینما های قصرطلائی ـ کاپری) قزوین (سینماهای آریا ـ خیام) بابل (سینما های سانترال ـ داریوش) قم (سینما دروازه طلائی) خرم‌آباد (سینما شهناز) همدان (سینما تاج)

حساب مشارکت تعاون

باسود تضمین شده بمیزان حداقل ۸¼ درصد در

بانک اعتبارات تعاونی توزیع

ابتکاری جالب ومفید

هموطن عزیز! شما اگرپولی دارید وبهرعلتی نمیخواهید یا نمیتوانید آنرا شخصاً درجریان معاملات بازرگانی بگذارید واز اینراه سودی ببرید ویا نمیخواهید درحساب پس انداز بگذارید واز بهره وجوایزآن بهره‌مند شوید ، میتوانید آن را به :

حساب مشارکت تعاون بانک اعتبارات تعاونی توزیع

بسپارید

تمام سرمایهٔ شما دراین حساب باضافه حداقل ۸¼ درصد سود سالیانه ازطرف بانک تضمین میشود. شما میتوانید هروقت برای احتیاجات اتفاقی پول لازم داشته باشید تا ۷۰ درصد موجودی خودرا ازبانک وام بگیرید .

حداقل ۸¼ درصد سود

که ازطرف بانک تضمین شده است

نزول پول نیست و

فقط سود معامله میباشد

از امروز همه باید نو بپوشند

تالار بزرگ پارچه

پیشرو تقلیل قیمتها

بهای هزاران نوع اجناس خودرا از ۱۰ الی ۴۰ در صد تخفیف داده است

در تالاربزرگ پارچه روپوش کلیه مدارس با دوخت بسیار عالی آماده میباشد فروشگاه های تهران و شهرستانها که تاکنون موفق به تهیه روپوش نشده‌اند میتوانند بطور کلی و جزئی بقیمت تجارتی خریداری فرمایند .

تالار بزرگ پارچه ـ چهار راه شاه ـ ساختمان رویال ـ فقط طبقه سوم تلفن ۶۶۰۴۵۹

اطلاعیه مدرسه عالی ریاضیات و مدیریت اقتصادی (کرج)

کارت شرکت در مسابقه ورودی مدرسه عالی‌ریاضیات و مدیریت اقتصادی (کرج) از ساعت ۸ صبح روز پنجشنبه ۲۵ شهریور ۱۳۵۰ در محل‌دانشگاه صنعتی‌آریامهر تهران خیابان آیزنهاور توزیع می گردد .

داوطلبان برای دریافت کارت خود باید شخصا با در دست داشتن شناسنامه عکس‌دار و رسید دبیرخانه مدرسه عالی و یا رسید پست به محل مزبور مراجعه نمایند.

آ ـ ۴۱۱۷۰