اطلاعات

۳۲ صفحه

یکشنبه چهاردهم خردادماه ۲۵۳۷ـشماره ۱۵۶۲۷ تکشماره ۱۰ ریال

انعکاس شایعه تظاهرات فردا در اجتماع بازرگانان، کارگران

ضریب و میزان کارانه معلمان تعیین شد

★ دریافتی فرهنگیان تا ۱۲۰درصد افزایش یافت .
★ مابه‌التفاوت ۳ ماهه کارانه‌معلمان کشور در تیرماه پرداخت میشود
★ فوق‌العاده شغل فرهنگیان اضافه خواهد شد . درصفحه ۳۱

اصناف اعلام کردند فردا مغازه‌ها را نمی‌بندند

رادیو لندن: مخالفان از مردم خواسته‌اند روز پانزده خرداد اعتصاب عمومی کنند در صفحه آخر ستون سوم

علامیه‌دربار شاهنشاهی در صفحه ٤ ستون دهم

سفر امیر بحرین به ایران

زن بدون تخمدان نوزاد ۵ر۳ کیلوئی زائید

خانم فاطمه پیرهادی و نوزادش در صفحه ۳ ستون دوم

مجلس با اظهارات بنی‌احمد متشنج شد

★ نمایندگان فریاد می زدند : آقای رئیس اجازه ندهید چنین صحبت هائی بشود

سجلس شورای ملی- امروز نیز جلسه علنی داشت . در این جلسه که ساعت ۹ بامداد به ریاست آقای مهندس عبدالله‌ریاضی تشکیل گردید - بحث در کلیات لایحه مربوط به انتخابات مجلسین سنا و شورای ملی که از جلسه روز پنجشنبه آغاز شده است - دنبال گردید.

لوای اسلام

پروفسور مسعود دیغمائی (نماینده مشهد) ضمن گزارش مشروحی از سفر شاهنشاه آریامهر و علیاحضرت شهبانو به خراسان و تشریح اقدامات انجام شده یادآور شد مردمی که برای پیشرفت برنامه‌های انقلابی دوران رستاخیز آماده همه‌گونه همکاری و ... هستند و هیچگاه و تحت هیچ شرایطی حاضر نخواهند بود یکوجب ازخاک‌وطن را به بیگانه بدهند .

در تشریح اقدامات انجام شده و پیشرفتهای استان خراسان ، پروفسور یغمائی همچنین گفت :

هر بیننده وقتی اجرای طرح عظیم تعریض و نوسازی اطراف حرم مطهر حضرت رضا علیه‌السلام و خیابانهای اطراف آنرا مشاهده میکند و وقتی ساختمانهای بسیار جالب و دیدنی بارگاه حضرت رضا علیه‌السلام را تماشا میکند ، ضمن تحسین باخود میگوید راستی چه‌ها میشود کرد و نمیکنند !...

بقیه درصفحه ۳۱

اگر دو دولت به پاکستان تضمین بسپارند

بوتو بجای اعدام تبعید خواهد شد

★ یحیی‌خان رئیس‌جمهوری اسبق پاکستان ازبوتو تقاضای غرامت کرد

★ این دو دولت باید تضمین کنند که بوتو تا ۱۰ سال دست به فعالیت سیاسی نخواهد زد . در صفحه ۲

هلند ۳ـ ایران صفر

ایران به نتیجه بازی دیشب اعتراض کرد

صحنه‌ای از بازی ایران و هلند . عکس اختصاصی آسوشیتدپرس برای اطلاعات

★ شانس طلائی ایران در دقیقه ۱۵ ازدست رفت .
★ به ناصر حجازی پیشنهاد شددرمقابل ۷۰۰ هزار دلار در باشگاه امریکائی «والنتینا» بازی کند.
★ «بچه‌ها» گفتند به اسکاتلند ۲ گل می‌زنیم . درصفحات ٤و ۲۹

دانشگاهها امسال دانشجوی بیشتری میپذیرند

★ مهلت پاسخگوئی به سئوالات کنکور برای گروههای مختلف اعلام شد .

درصفحات ٤و ۱٦

ضوابط ارتقاء گروه معلمان تغییر کرد

★ سنوات خدمت لازم برای ارتقاء گروه معلمان کاهش یافت
★ معلمان در تمام طول سال می‌توانند ارتقاء گروه بگیرند

در صفحه ٤ ستون سوم

بورس تحصیلی مرکز پزشکی شاهنشاهی

درصفحه آخر

سفیر زئیر در ایران استعفا کرد

در صفحه ٤ ستون هشتم

دانشکده پزشکی
آگهی انتخاب دستیار رشته بیهوشی دانشکده پزشکی دانشگاه اصفهان
در صفحه ۲۷

باطری ۱/۵ ولت مهتوبشی
پلاستوفوم
تحویل فوری
٦٤٤٣١٧ ـ ٦٤٤٤٢٤

کاشی کف ایران
فقط یکبار نصب میشود، احتیاج به تعویض ندارد
لکه‌پذیر نیست، هرگز نمی‌سوزد و به آسانی تمیز و شفاف میشود.

داربست فلزی نصب فوری کرایه و فروش
تلفن ۳۵۷٦۱۸ نورهاشمی

اطلاعیه پلیس راه

در صفحه حوادث

اطلاعیه سازمان سنجش آموزش کشور

درباره
توزیع کارت ورود بجلسه امتحانات ورودی خردادماه ۲۵۳۷ شاهنشاهی دانشگاهها و مؤسسات آموزش عالی

صفحه ۱۵

دانشکده علم وصنعت ایران ،
بخش مهندسی معماری
آگهی پذیرش دانشجو
در صفحه ۱٦

دو میلیون و پانصد هزار تومان
جایزه بلیط‌های بخت آزمائی مخصوص سالگرد
برای آنچه شما میخواهید
۱۰
قرعه‌کشی روز دیگر

خانم مهین افشار

با اندوه فراوان درگذشت شادروان هوشنگ ملکی برادر گرامی سرکار راتسلیت گفته طول عمرو سلامتی بازماندگان خاندان را از درگاه خداوند مسئلت دارد.

طاهر ضیائی

سرکار خانم مهین افشار

باکمال تالم و تاثر ازجانب خودو هیئت رئیسه و نمایندگان اتاق بازرگانی و صنایع و معادن تهران فقدان اسف‌انگیز شادروان هوشنگ ملکی برادر ارجمند سرکاررا تسلیت عرض نموده طول عمرو سلامتی سرکار و خانواده محترم را از درگاه‌خداوند متعال مسئلت دارد.

اکبر لاجوردیان
نایب رئیس اتاق بازرگانی وصنایع ومعادن تهران

اطلاعیه کمپ تابستانی ارمغان تربیت

درصفحه ۳

بانهایت تاسف وتالم درگذشت ناگهانی جوان ناکام محمود نور را باستحضار دوستان و آشنایان می رساند مجلس ختم مردانه وزنانه در روز سه‌شنبه ۱٦ر۳ر۳۷ از ساعت ۵تا۷ بعداز ظهر درمسجدامام‌جعفر صادق‌علیه‌السلام واقع درفلکه دوم آریاشهر منعقد می‌باشد .
اصغر نور، خانواده‌های نور، رزمی، پسندا، فکوری، فردنجی، سبزعلی، بالاخان‌پور، بنابی .

باکمال تاسف درگذشت نابهنگام جوان ناکام جمشید باباجانی فرزند جواد باباجانی راباطلاع میرساند.
مجلس ترحیم زنانه و مردانه روز سه‌شنبه ۱٦ر۳ر۳۷در مسجدالجواد میدان ۲۵ شهریور از ساعت ۳تا۵ بعداز ظهر برپا خواهد بود .
جوادباباجانی ـ محمد باباجانی ـ تقی باباجانی ـ جهانگیر باباجانی ـ خانواده های : باباجانی ـ طباطبائی ـ سبزواری ـ ایمانی ـ خلیقی ـ امیدی ـ کنگری ـ شریفیان ـ صاحبی ـ فرحی ـ مجتهدین ـ افشار ـ ربانی .

جناب آقای باباجانی‌مدیر محترم شرکت گرانیت مشهد
مصیبت جانگداز درگذشت جوان ناکام آقای‌جمشید باباجانی را به‌آن‌جناب و خانواده محترم تسلیت گفته بقای عمر شما و خاندان ارجمندتان را از خداوند متعال خواستار است .
شرکت رامبار

اگر دو دولت به پاکستان تضمین بسپارند

بوتو بجای اعدام تبعید میشود

دهلی‌نو ـ خبرگزاری ها ـ ژنرال ضیاءالحق فرمانروای نظامی پاکستان ممکن است بزودی موافقت کندکه حکم اعدام درمورد ذوالفقارعلی‌بوتو نخست وزیرپیشین این کشوراجرا نشود و وی بجای اعدام شدن تبعید گردد .

رهبر رژیم نظامی پاکستان با اینحال طبق اطلاعاتی که دردهلی نو بدست آمده شرط مهمی برای چشم پوشیدن ازاعدام بوتو قایل شده است.

بطوریکه درمحافل دیپلماتیک پایتخت هند گفته‌میشود ضیاء الحق اظهار داشته است که اگر دستکم سران دو کشور تضمین کنند که بوتو پس‌از تبعید شدن تاده سال‌از شرکت در فعالیت های سیاسی خودداری خواهدورزید حکم مرگ در مورد وی اجرا نخواهد شد وبجای آن تبعیدخواهد گردید.

این اطلاعات روز گذشته از شخصیت سیاسی مهمی که‌بابوتو و مخصوصا خانواده وی تماس نزدیک داشته ، نقل شده است .

همسر اول بوتو که درلندن زندگی میکند از جمله کسانی استکه درجریان این خبر قرار گرفته وظاهرا یکی‌از ژنرال های ارتش پاکستان او را از امکان نجات یافتن شوهر سابقش ازخطر مرگ وتبعید شدن او آگاه کرده است.

رهبر رژیم نظامی پاکستان دراین اواخر وسیما تحت فشارهای بین‌المللی قرار گرفته است تا ازاعدام کردن بوتو خودداری کند، ولی ازطرف‌دیگر درداخل پاکستان ،مخصوصا

این دودولت باید تضمین کنند که بوتو تا ۱۰سال دست به فعالیت‌سیاسی نخواهدزد .

★

یحیی خان رئیس جمهوری اسبق پاکستان از بوتو تقاضای غرامت کرد

اعضای گروهی کههمراه ضیاءالحق در رهبری کردن رژیم موجود شرکت دارند اورازیر فشار گذاشته‌اند تا حکم‌اعدام راحتما درمورد بوتو بمرحله اجرا بگذارد. این فشار ظاهرا چنان قابل توجه است که طبق شایعاتی که در دهلی بگوش رسیده در صورتیکه ضیاءالحق حاضر به اعدام کردن بوتو نشود ممکن است یکی‌از ژنرال های ارتش برضد وی کودتا کند و باسرنگون ساختن او زمام امورراب‌دست‌بگیرد وسپس حکم اعدام بوتو را اجراکند .

رویتر در گزارشی که‌از لاهور فرستاده شده گفته است که‌ژنرال یحیی‌خان رئیس جمهوری اسبق پاکستان شکایتی علیه بوتو بهیکی از دادگاه های این کشور تسلیم کرده و دران بوتو رامتهم ساخته که قصدش از ابتدا تجزیه پاکستان بوده است .

یحیی‌خان در این شکایت گفته است که وی در ۱۹۷۱ بهنفع بوتو کنار رفت تا بدنبال جداشدن پاکستان شرقی سابق و تبدیل شدن آن به‌بنگلادش جلوی خونریزی بیشتر را بگیرد .

یحیی خان سپس یادآوری می‌کند کهوی ۱۰ روزپس ازآنکه بهنفع بوتو کناره گیری کرد بدستور او بازداشتشد وه سال ونیم در زندان بسر برد . یحیی‌خان‌از دادگاه‌تقاضا کرده است که بوتو را بخاطر ضرر و زیانی که بازندانی کردن وی‌به‌او رسانده و همچنین بخاطر آنکه قصدش تجزیه پاکستان بوده است محاکمه کند.

در انتخابات ریاست جمهوری بنگلادش ضیاءالرحمن پیروز میشود

داکا ـ رویتر ـ درحالیکه تنها آراء یک چهارم حوزه های رای گیری بنگلادش قرائت شده است ژنرال ۴۳ ساله ضیاءالرحمن ۳٫۲۷۴٫۳۷۴ رای بدست آورده است ، در حالیکه مهمترین رقیب وی «عطاءاله عثمانی» تنهادارای ۸۲۶٫۰۹۶ رای شده است

بنظر مفسران سیاسی ، ضیاءالرحمن ۷۵ در صد و رقیب اصلی وی ۲۵ در صد کل آراء را بدست خواهند آورد . در انتخابات دیروز بنگلادش ۱۱نامزدبا همرقابت میکردند . ضیاءالرحمن که در حال‌حاضروظایف ریاست جمهوری را انجام می‌دهداز حزب جبهه ملی نامزد شده است .

دیروز در حالیکه هنوزدو ساعت به پایان اخذ رای باقیمانده بود رهبران مخالف یک کنفرانس مطبوعاتی تشکیل دادند و نسبت به تقلب در انتخابات اعتراض کردند .

خلیل‌الرحمن دبیر کل‌شش حزب موتلف مخالف ضیاءالرحمن ادعا کرد مردانی بالباس غیر نظامی‌در چند نقطه نظاره انتخابات را بزور اسلحه از حوزه های رای‌گیری بیرون کردند .

مخالفان همچنین گفتند ۲۰۰ شکایت درباره وجود بی‌نظمی های شدید درحوزه های رای‌گیری به آنهارسیده است .

شمارش آراء در سراسر بنگلادش هنوز ادامه داردو انتظار میرود که نتیجه‌نهایی انتخابات ریاست جمهوری احتمالا صبح فردا اعلام شود . رادیو و تلویزیون بنگلادش بدون وقفه آخرین خبر هایی را که از شمارش آراء بدست می‌آید پخش‌می کنند .

ژنرال ضیاءالرحمن، رهبر نظامی‌بنگلادش‌پیش از انداختن رای خود به صندوق در انتخابات‌ریاست جمهوری این کشورورقه رای خود راتکمیل می‌کند.
عکس رادیویی آسوشیتدپرس

۵ انگلیسی در عمان بدست افراد ناشناس کشته شدند

مسقط ـ خبرگزاری فرانسه ـ پلیس عمان به دنبال قتل پنج تن ازاتباع انگلیسی که پنجشنبه شب توسط افرادناشناس‌صورت گرفته و اجساد آنها در یکی از پلاژهای شهر «متکا» واقع در ۳۵ کیلومتری شرق«سلاله» پیدا شد جستجوهای گسترده‌ای را برای یافتن قاتلان و علت بروز این حادثه آغاز کرده است.

منابع مجاز اظهار می دارند تحقیقات پلیس عمان براین فرض استوار است که انگیزه سرقت منشاء و باعث وقوع این جنایت بوده است.

مدیریت یک شرکت انگلیسی که در عمان‌فعالیت دارد با انتشار اطلاعیه‌ای اسامی این پنج‌تن را که‌از کارکنان آن شرکت بودند اعلام داشته است.

کنفرانس غرب برای چگونگی مقابله با نفوذشوروی درافریقافرداتشکیل میشود

پاریس ـ خبرگزاری فرانسه ـ دیپلمات های برجسته کشور های ایالات متحده آمریکا ، فرانسه ،انگلیس ، بلژیک و جمهوری فدرال‌آلمان ازدوشنبه (فردا) کنفرانسی در پاریس تشکیل خواهند داد تا بمسئله بی‌ثباتی اوضاع‌و احوال‌سیاسی کشورهای آفریقائی در پرتو رویداد های تازه زئیر و چاد رسیدگی کنند و برای تامین امنیت کشور های میانه روی آفریقائی تدابیرتازه‌ای بیندیشند. در اجلاس پنج کشور غربی موضوع حمایت‌مادی‌ولجستیکی غرب ازتشکیل یک نیروی‌نظامی آفریقائی مورد بررسی قرارمی‌گیرد . بهگمان ناظران ایجاد این نیرو واکنش شدید و کار آمدی درقبال‌رخنه شوروی و کوبا در آفریقا وحضور قریب ۴۰هزار کوبائی در این قاره تواند بود. علاوه براین تشکیل این‌نیرو مخالفت ها و انتقادهای کشورهای بلوک شرق و پاره‌ای از کشورهای پیشرو آفریقا را از مداخلات نظامی غرب خاصه فرانسه درآفریقا تخفیف خواهد داد .

درحال حاضر بنظر میرسدکه سه کشور آفریقائی مغرب ، سنگال و گابن آماده‌اند تا در اولین فرصت نیرو های نظامی خود را برای جانشین شدن چتربازان فرانسوی در زئیر گسیل دارند . قرار است‌عملیات تخلیه واحدهای فرانسوی‌مستقر در زئیر از۷ ژوئن آغاز شود.

کنفرانس روز دوشنبه‌پاریس از سوی‌اتحاد شوروی وکوبا سخت مورد انتقاد قرار گرفته ومحافل دست چپی فرانسه نیز هرگونه مداخله فرانسه درامور آفریقا را محکوم کرده‌اند .

دراین میان مقامات دولت آمریکامصممنداینبار شیوه فعالانه تری در برابر افزایش حضور نظامی شوروی وکوبا درآفریقا به مقابله برخیزند.

«وفدنو» به فعالیت‌سیاسی خود پایان داد

حزب «وفدنو» سادات را به نفی آزادیهای سیاسی متهم کرد

قاهره ـ خبرگزاری فرانسه‌ـ حزب«وفدنو» باانتشار بیانیه‌ای ضمن اعلام پایان بخشیدن به فعالیت های سیاسی خود در مصر رژیم انورسادات را متهم ساخت که به نفی آزادی های سیاسی پرداختهو باطردرهبران این حزب اززندگی سیاسی‌دیگر مجالی برای فعالیت سیاست‌این حزب باقی نگذارده است .

برطبق قانون جدیدی که پارلمان مصر به تصویب رسانده فعالیت سیاسی کسانی که قبل‌از انقلاب ۲۳ ژوئیه ۱۹۵۲ این کشور مصدر مشاغل برجسته دولتی بوده‌اند ممنوع اعلامشده است ، از این جهت «فواد ـ سراج‌الدین» بنیاد گذار حزب وفدنو بکهبعنوانیکی‌ازوزیران سابق رژیم ملک فاروق شمرده میشد ناگزیر از ترک فعالیت سیاسی شده است . بهگمان ناظران سیاسی، اعلام انحلال حزب «وفدنو» در پی چهارماه فعالیت آن تصویر لیبرالی راکه پرزیدنت سادات میخواست از مصر بعد از دوره زمامداری جمال عبدالناصر ارائه‌دهدسخت مخدوش است . از سوی‌دیگر حزب کوچک چپگرای ترقیخواه مصر بهرهبری خالد محی‌الدین نیز بر اساس (قانون حمایت از جبهه داخلی) مورد تهدیدجدی قرار گرفته و قرار است کمیته مرکزی این‌حزب‌امروز (یکشنبه) تشکیل جلسه دهد و در باره سرنوشت اینده خود تصمیم بگیرد .

ارتش زئیر شهر «موشاشا» را آزاد کرد

کینشازا ـ خبرگزاری رئیز گزارش داد که ارتش زئیر شهر موشاشا واقع‌در یکصد کیلومتری مغرب کلوزی‌را ازدست‌شورشیان خارج کرده است.

موشاشا روز ۱۲ مه گذشته‌توسط نیروهای‌جبهه آزادی‌بخش ملی کنگو اشغال شده بود.

پس‌ازسقوط شهرکلوزی بدست چتربازان فرانسوی شورشیان مواضع خودرا در موشاشا حفظ کرده و چندین‌حمله نیروهای‌دولتی رادفع کردند و سرانجام ارتش زئیر توانست پس‌از نبردهای شدیدی کنترل کامل شهر را بدست بگیرد ونیروهای شورشی بسوی مرزهای آنگولا عقب‌نشینی کردند.

درسقوط هلی کوپترابوظبی ۱۵ تن کشته شدند

ابوظبی ـ خبرگزاری فرانسه ـ علی‌بن‌خلیفه مدیر هواپیمائی‌کشوری ابوظبی امروز اعلام داشت در جریان سقوط یک‌هلیکوپتر متعلق به این کشور در آبهای خلیج فارس تمامی ۱۵ تن سرنشین آن کشته شده‌اند . این حادثه در فاصله ۴۰ مایلی سواحل ابوظبی رخ داد.

۸ تن از سرنشینان این هلیکوپتر از جمله خلبان‌آن تبعه دولت انگلیس بودندو بقیه اتباع بحرین ، کانادا، مصر ، هند ، اوگاندا ، پاکستان و یمن بشمار می رفتند.

گروههای‌نجات وتجسس تاکنون موفق شده‌اندجسد ۹ تن از غرق شدگان را بیرون آورند . همچنین قسمتی از بدنه هلیکوپتر نیز پیدا شده است.

درپی این‌حادثه یک‌کمیته تحقیق تشکیل شد تا با استفاده از نوار ضبط شده مکالمات خلبان با برج مراقبت ابوظبی که چند لحظه قبل از غرق شدن هلیکوپتر در آبهای خلیج فارس صورت گرفته علل وقوع‌این‌فاجعه راتشخیص دهد .

سرنشینان‌هلیکوپتر همگی ازجمله کارکنان یک میدان نفتی بودند.

۵۸ نظامی فرانسوی در نبردهای چادکشته شدند

طرابلس ـ خبرگزاری فرانسه ـ جبهه آزادیبخش ملی چاد با انتشار بیانیه‌ای اعلام داشته‌در نبرد های خونینی که طی روز های گذشته میان چریکهای این جبهه و سربازان فرانسوی و دولت چاد در«جداء» واقع در ۴۵۰ کیلومتری شرق «منجهنه» درگرفته ۵۸ نظامی فرانسوی و ۲۵ سرباز دولتی به قتل‌رسیده‌و دو جنگنده جاگوار ویک‌هواپیمای حمل نقل نیز سرنگون شده‌اند.

برطبق این بیانیه تعداد ۴ زره‌پوش ۱ـ ام ال ،یک اتومبیل فیات و یک خمپاره انداز ۱۲۰ میلیمتری نیروهای دشمن نیز نابود گردیده است . ضمنا در این نبرد ها۲۵تن‌از جنگجویان جبهه فلورینا کشته و ۳۱ تن زخمی شده‌اند .

در این بیانیه که امروز در طرابلس لیبی منتشر شد مبارزه تبلیغاتی علیه این جبهه در مطبوعات و سایر رسانه های گروهی بهمنظور «قلب واقعیات» وتحریف حوادث نبرد محکوم شده است .

اخطار ارتش سری ارمنستان به فرانسه واسپانیا

بیروت ـ خبرگزاری‌فرانسه، ارتش‌سری‌برای‌آزادی‌ارمنستان مقامهای اسپانیائی راازهرگونه اقدام علیه مبارزان ارمنی برحذر داشت .

این سازمان مسئولیت‌حادثه روز جمعه مادرید را که سه نفراز جمله همسر سفیرترکیه در جریان آن کشته شدند به عهده گرفته است .

ارتش سری‌ارمنستان تلفنی به دفتر خبرگزاری فرانسه‌در بیروت اطلاع داد که اگر دولت اسپانیا به کوچکترین اقدامی علیه مبارزان ارمنی دست بزند باوارد کردن‌ضربه جدیدی قدرت خود را نشان خواهد داد .

ارتش سری ارمنستان پس از تجلیل از انقلابیون‌مادرید بشدت به رهبران فرانسه نیز هشدار داده و درخواست‌کرده است که بیدرنگ به آزار و اذیت ارمنی هائی که در آن کشور زندگی میکنند پایان دهد .

دیدار وزیر خارجه چین اززئیر

یک واقعه مهم تلقی‌شده است .

کینشازا ـ هوانگ هوا وزیر امور خارجه جمهوری خلق‌چین دیشب واردزئیر شدو شوروی رامتهم کردکه قصد دارد کنترل زئیر را که در مرکز افریقای سیاه دارای موقعیت استراتژیک بی‌مانندی است دردست گیرد.

وی در سخنان خود در فرودگاه کینشازا شوروی و کوبا را بخاطر نقش آنها در حمله شورشیان به ایالت‌شابای زئیر مورد استفاده قراردا د .

دیدار هوانگ هوا از زئیر با اهمیت خاصی تلقی میشود زیرا معمولا مقام های طرازاول چین کمتر بچنین مسافرت‌هائی دست‌می‌زنند .محافل غرب‌دیدار هوانگ هوا اززئیر راوجود تحرک تازه در دیپلماسی چین می‌دانستند که میکوشد با کمک آمریکا از نفوذ شوروی در نقاط مختلف جهان بکاهد.

طوفان و تگرک محصول انگور گرجستان را نابود کرد

مسکو ـ یونایتدپرس ـ روزنامه‌های شورویگزارش داده‌اند طوفان وحشتناکی که با تگرکهائی به بزرگی یک تخم کبوتر همراه بود قسمت اعظم تاکستانهای جمهوری گرجستان‌شوروی را ازبین برد. این طوفان که سراسر روزهای ۲۸ و ۲۹ مه ادامه داشت به مزارع‌گندم، ذرت، هندوانه و آفتابگردان نیزخسارات شدید وارد آورد .

دانه‌های تگرک آنقدر درشت بود که حتی یک روز پس از ماه مارس آب نشده بود.

مخالفان رژیم یمن جنوبی در خارج باهم ائتلاف کردند

کویت ـ خبرگزاری فرانسه ـ بهگزارش‌روزنامه‌کویتی «الانباء» میان گروههای مخالف رژیم کنونی یمن‌جنوبی ائتلافی‌صورت گرفته که‌رهبری آنرا «عبدالقوی مکاوی» به عهده دارد .

این روزنامه می‌افزاید این جبهه بهتازگی‌در قاهره تشکیل یافته و فرزند بزرگ «قحطان‌الشعبی» اولین رئیس جمهوری یمن جنوبی‌و تعدادی ازنظامیان تبعیدی این کشور در خارج‌نیز به‌آن پیوسته‌اند . قرار است مکاوی بزودی از کشور های عربستان سعودی،کویت،سودان ومغرب دیدار بعمل آورد و هدفهای این جنبش و اوضاع واحوال یمن جنوبی را برای رهبران این کشور ها تشریح کند.

یمن جنوبی اخراج دیپلماتهای‌خود را از اتیوپی تکذیب کرد

آدیس‌آبابا ـ خبرگزاری فرانسه ـ سفارت جمهوری‌یمن جنوبی در آدیس‌آبابا گزارش روزنامه های غربی را دایر بر اینکه دولت اتیوپی دیپلمات‌های یمن جنوبی را از خاک این کشور اخراج کرده است‌تکذیب کرد .

دراعلامیه سفارت یمن‌جنوبی اضافه شده است گزارش های منابع غربی دایر براینکه‌دیپلمات های یمن جنوبی بخاطر مداخله در امور داخلی اتیوپی ونقض حاکمیت آن‌کشوراز آدیس‌آبابا اخراج شده‌اند کاملا بی‌اساس است و تنها هدف این مبارزه تبلیغاتی ایجاد ناراحتی میان ملت های یمن‌جنوبی واتیوپی برای جلوگیری‌از توسعه روابط دوستانه میان دو کشور است.

روزنامه «دی‌ولت» چاپ‌آلمان غربی روز ۲۵ مه نوشته بود که کاردار یمن جنوبی و سفیر کوبا از اتیوپی اخراج شده‌اند.

نظر وزیر خارجه‌الجزایر درباره مسئله‌زئیر

سازمان‌ملل ـ آسوشیتدپرس ـ عبدالعزیز بوتفلیقه وزیر امور خارجه الجزایر در سازمان‌ملل متحد اظهار داشت بسیاری از کشورهای افریقائی واحتمالا اکثر آنهابامداخله نظامی‌کشورهای خارجی در امور داخلی زئیر مخالفند ، وزیر خارجه الجزایر هنگام گفتگو با خبرنگاران اظهار داشت همه کشورهای افریقائی خواستار حفظ وحدت زئیر هستند ، وی در ادامه سخنان خود افزود گرفتاری زئیر مربوط به دولت موبوتو سسه‌سکو استودر شاباً مسئله‌ای‌وجود ندارد .

قذافی مداخله فرانسه در صحرای شمالغربی را محکوم کرد

الجزایر ـ خبرگزاری‌فرانسه ـ سرهنگ معمر قذافی رئیس جمهوری لیبی ضمن نطقی در مجمع خلق‌الجزایر مداخله فرانسه رادراختلافهای صحرای غربی محکوم کرد.

قذافی گفت مداخله فرانسه در مسئله‌ای که صرفاًباعراب مربوط میشود یك «ننك غیر قابل تحمل» برای جهان عرب است. و کسانی که زمینه‌برای این مداخله فراهم ساخته‌اند باید بدانند که تلاش آنها تاثیری‌درجریان اوضاع نخواهد داشت . وی همچنین به‌مراکش و موریتانی اخطارکرد اشتباهی را که در مورد صحرای غربی مرتکب شده‌اند جبران کرده و از مداخله در امور ایسن سرزمین دست بکشند .

سرهنگ قذافی‌ضمنا پیشنهاد کردکه اتحادیه‌ای‌از الجزایر، تونس و جماهیریه‌لیبی تشکیل رئیس جمهوری لیبی گفت فکر ایجاد اتحادیه هائی از کلیه کشور های عربی از خلیج فارس گرفته تااقیانوس اطلس باید بطورجدی‌موردبررسی قرار گیرد و در نخستین‌مرحله اتحادیه‌ای ازسه کشورتونس، لیبی و الجزایر تشکیل شود.

دولت پاکستان ۳۰ روزنامه نگار دیگر را آزاد کرد

اسلام‌آباد ـ خبرگزاری فرانسه ـ دولت پاکستان سی روزنامه‌نگار دیگر را که طی هفته‌های اخیر بازداشت شده بودندازجمله فرهادزیدی سردبیر«حریت» را آزاد کرد ، به این‌ترتیب ظرف چند روز اخیر ۴۶ روزنامه‌نگار زندانی آزاد شده‌اند.

سه‌سرباز انگلیسی، پرچم‌شوروی را درقبرس پائین کشیدند !

نیکوزیا ـ یونایتدپرس ـ دیشب سه سرباز انگلیسی نیروهای حافظ‌صلح سازمان ملل در قبرس پرچم شوروی را از مدخل نمایشگاه بین‌المللی قبرس پائین کشیدند . دولت قبرس ضمن شکایت از این موضوع گفت این حادثه بیشتر از آنجهت قابل تقبیح است که نشان دهنده بی‌احترامی به مظهر ملیت یک‌کشور دوست بوده و توهینی به ملت شوروی است

بموجب بیانیه دولت‌قبرس این دولت ضمن اعتراض‌به فرمانده سربازان سازمان‌ملل مراتب تاسف خود رابخاطر این حادثه‌به دولت شوروی ابراز داشته است .

یک سخنگوی سازمان‌ملل گفت تحقیق در این مورد ادامه دارد . فرمانده نیرو های سازمان ملل گفت فکر نمی کنم این سربازان عمدا خواسته باشند همه را به دردسر بیندازند آنها احتمالا دوسه پیمانه بیش از حد ظرفیت خود مشروب خورده بودند ! کسانی که سرگرم بازدید از نمایشگاه بودند پرچم را از سربازان گرفتند فرمانده نیروهای حافظ‌صلح سازمان ملل متحد بعدا رسما از سفارت شوروی عذرخواهی کرد .

عیدی امین از شوروی اسلحه خواست

کنیا ـ آسوشیتد پرس ـ عیدی امین رئیس جمهوری اوگاندا از اتحاد شوروی درخواست کرد سلاح های مدرن و پیچیده به کشورهای آفریقائی مثل اوگاندا ،آنگولا و اتیوپی بدهد تا آنها قادر بدفاع از خود باشند .

رادیو اوگاندا گفت عیدی امین‌درملاقات روز جمعه‌خود با سفیر شوروی‌در کامپالااین تقاضا را مطرح کرده است .

امین از شوروی خواست اعتنائی به تبلیغات امریکا ، انگلستان و اسرائیل نکند و بصدور اسلحه بمنظور تقویت نیرو های دفاعی کشورهای آفریقائی ادامه دهد .

بگفته رادیو اوگاندا سفیر شوروی قول داده است به پیشنهاد عیدی امین ترتیب اثر دهد .

توضیح وتصحیح

آگهی مندرجه ۱۱ر۳ر۳۷ پنجشنبه صفحه ۲ آبگرمکن و دوش برقی ساخت امریکا شرکت ایران پورت صحیح است .

سادات برای نخستین‌بار اعلام کرد :

مصر آماده‌است روابط متوازن باامریکا وشوروی داشته باشد

★ مصر از بهبود مناسبات خودبامسکو استقبال میکند

قاهره ـ خبرگزاری‌فرانسه‌ـ محمد انورسادات ضمن مصاحبه‌ای با «بی.بی.سی» (رادیو لندن) برای نخستین بار از سال ۱۹۷۲ تاکنون اعلام کرد که مصر حاضر است روابط متوازنی با امریکا و شوروی داشته بشد و از هرفرصتی برای بهبود مناسبات با شوروی استقبال خواهد کرد .

سادات گفت ازیاسرعرفات رهبر سازمان آزادی‌بخش فلسطین درخواست کرده است به تحریکات علیه نیرو های اسرائیل در جنوب لبنان پایان دهد تا وقفه‌ای در تخلیه خاک لبنان پیش نیاید .

رئیس‌جمهوری‌مصرافزود باوجود خودداری اسرائیل از دادن پاسخ مساعد به ابتکار های او همچنان در انتظار صلح خواهد نشست. سادات بار دیگر آمادگی خود را برای شرکت در کنفرانس سران عرب اعلام کرد و گفت شاید بهتر این باشد که تشکیل کنفرانس فعلا بتعویق بیافتد چون اسرائیل هنوز به ابتکارصلح اوپاسخ نداده است .

رئیس جمهوری مصر تاکید کردکه‌اصولاهیچگونه مخالفتی با تشکیل کنفرانس سران عرب ندارد اما گرد هم‌آئی سران عرب‌درشرایط کنونی نتیجه‌ای ببار نخواهد اورد .

سادات در بارهمناهم‌بگین گفت او یک اسرائیلی متعصب است و باید برای پی‌بردن به اهمیت صلح‌مدتی باو وقت داده شود . رئیس جمهوری مصر در باره‌ابتکار های صلح خود گفت باید واقع‌بین بود عدم موفقیت نیز یکی از امکانات است.

سادات بار دیگر مسئله روابط مسکو ، قاهره را مطرح کرد و گفت در فرصت مناسب از هرگونه تماس با مسکو استقبال خواهد کرد و افزود که شوروی ها با نمایندگی دائمی مصر در سازمان ملل متحد تماس گرفته‌اند ولی در این باره توضیح بیشتری نداد .

سادات تصریح کرد که بهسفر مصر در واشنگتن دستور داده است اگر شوروی ها با او تماس گرفتند آمادگی ما را برای برقراری روابط متوازن به آنها اعلام کند

هواکوفنگ :

ارتش چین باید برای دفع یک‌حمله غافلگیرانه آماده‌شود

هنگ‌کنگ ـ یونایتدپرس‌ـ هواکوفنگ دبیر کل حزب کمونیست چین در یک سخنرانی مهم که دیروز پخش شد تاکید کردجمهوری خلق چین باید هرچه زودتر برای مقابله با یک جنگ احتمالی ، نیرو های مسلح خود را نوسازی کند .

وی گفت تضاد های اساسی جهان پیوسته‌درحال تشدید است و مبارزه آمریکا و شوروی بمنظور کسب تسلط برجهان همواره شدیدتر میشود و سرانجام جنگ آغازخواهد شد.تجدید نظر طلبان شوروی جاه‌طلبی تحت انقیاد درآوردن چین را هنوز از سربدر نکرده‌اند آنها عمده ترین و خطرناک ترین دشمن ما هستند ...و ما باید آمادگی ذهنی خود را برای مقابله با یک جنگ احتمالی حفظ کنیم و آماده مقابله با حمله احتمالی غافلگیرانه دشمن باشیم . ارتش چین باید سلاحها و تجهیزات بهتری در اختیار داشته باشدوسطح مهارتهای فنی و تاکتیکی خود را بالا ببرد و در عین حال بایداین مسئله مهم را بدانیم که سلاحها در دست کیست و هدف آن سلاحها کدام‌کشور است . ارتش چین باید یک جهت سیاسی قاطع وواقعی داشته باشد .

احزاب فرانسه بامداخله‌این‌کشور درچاد مخالفت کردند

پاریس ـ خبرگزاری فرانسه ـ مداخله فرانسه‌در چاد با انتقاد های شدیدی‌از جانب احزاب مخالف این کشور روبرو شده است .

روزنامه ارگان حزب سوسیالیست فرانسه در این زمینه‌نوشت که وزیران‌دولت فرانسه‌پارلمان و افکارعمومی را تحقیر میکنند . این روزنامه می‌افزاید مشارکت ۶۰۰تن از سربازان‌فرانسوی در عملیات جنگی چاد موافقت نامه های نظامی فرانسه را دائر به ممنوعیت اجرای عملیات‌جنگی ازسوی نظامیان فرانسوی از اعتبار می‌اندازد . از سوی دیگر فرانسوا میتران‌دبیر کل‌حزب سوسیالیست فرانسه اعلام کرد قتل عام ۶۰۰ نفر برای حمایت از یک دیکتاتور ناشایست و توجیه ناشدنی است. در این میان سخنگوی دفتر سیاسی حزب کمونیست فرانسه اظهار داشت تصمیم ژیسکاردستن مبنی برد‌خالت نیروهای فرانسوی در چادبه رغم مخالفت پارلمان صورت گرفته و این تصمیم امنیت جانی اتباع فرانسوی را به خطر انداخته است .

اعلامیه اتحادیه فروشندگان پارچه وتزئینات

مدتی است عده‌ای شایعه‌ساز و مزدور بیگانه‌با انتشار شایعات بی‌اساس‌و خسته‌کننده، بقصد ایجاد وحشت وهراس و مرعوب ساختن مردم، دست به‌آشوب و بلوا می‌زنند وناراحتی مردم و صاحبان واحدهای صنفی را موجب می‌شوند ،امانظربااینکه ادامه کسب‌کار وفعالیت‌های صنفی احتیاج‌به محیطی‌منظم وبرخوردار از امنیت شغلی دارد ،لذا جامعه اصناف پایتخت از دولت انتظار دارد که برای خاتمه دادن‌به این وضع هرچه زودتر نسبت به جلوگیری از شایعه‌سازی معدودی عوامل استعمار ودست‌نشانده بیگانه، اقدامات قانونی معمول داشته و ترتیبی اتخاذ شود که‌افراد صنفی بتوانند در محیطی آرام وبا آسایش خیال به کسب وکارشان ادامه دهند .

هیئت مدیره اتحادیه

اطلاعیه صنف فروشندگان‌وسائل نفت ، گاز والکتریك تهران

مدتی است عده‌ای شایعه‌ساز و مزدور بیگانه‌با انتشار شایعات بی‌اساس‌و خسته‌کننده، بقصد ایجاد وحشت وهراس و مرعوب ساختن مردم، دست به‌آشوب و بلوا می‌زنند وناراحتی مردم و صاحبان واحدهای صنفی را موجب می‌شوند ،امانظربااینکه ادامه کسب‌کار وفعالیت‌های صنفی احتیاج‌به محیطی‌منظم وبرخوردار از امنیت شغلی دارد ،لذا جامعه اصناف پایتخت از دولت انتظار دارد که برای خاتمه دادن‌به این وضع هرچه زودتر نسبت به جلوگیری از شایعه‌سازی معدودی عوامل استعمار ودست‌نشانده بیگانه، اقدامات قانونی معمول داشته و ترتیبی اتخاذ شود که‌افراد صنفی بتوانند در محیطی آرام وبا آسایش خیال به کسب وکارشان ادامه دهند .

هیئت مدیره اتحادیه

آگهی دعوت مجمع عمومی عادی سالیانه سندیکا

از کلیه اعضاء سندیکای توزیع کنندگان‌گاز مایع در ایران دعوت میشود که برای شرکت در جلسه مجمع‌عمومی عادی سالانه‌سندیکاکه‌درتاریخ چهارشنبه ۳۱خردادساعت ۱ بعد ازظهر در محل سندیکا تشکیل میشود حضور بهمرسانند .

دستور جلسه عبارتست از :

استماع گزارش هیئت مدیره وبازرسی و خزانه‌دار

رسیدگی و تصویب ترازنامه .

اتخاذتصمیم در خصوص پیشنهادات هیئت مدیره .

رئیس‌هیئت‌مدیره سندیکای‌توزیع کنندگان گاز مایع ایران ـ
محسن خلیلی

دنیای ورزش روزشنبه میشود منتشر

سوریه آماده‌است بمردم مصرجهت سرنگون ساختن حکومت سادات کمك کند !

دمشق ـ خبرگزاری فرانسه‌ـ «نجاح‌عطار» وزیر امور فرهنگی سوریه در مقاله‌ای که روزنامه الثوره چاپ دمشق آنرا منتشر ساخته نوشته است سوریه آماده است هر نوع کمکی را که ممکن باشد در اختیار مردم مصر بگذارد تابتوانند خودرا ازیوغ‌رژیم‌فاشیست سادات نجات دهند. وزیر امور فرهنگی سوریه تصمیمات اخیر رئیس جمهوری مصر را علیه روزنامه‌نگاران ونویسندگان مصری مورد انتقاد شدید قرار داد و خاطرنشان کرده انورسادات با روحیه فاشیستی که دارد ، هیتلر، موسولینی و فرانکو را پشت‌سر گذاشته و علاوه براینکه اقتصاد مصر را به ورشکستگی کشانده برنامه های عمرانی سلف خود جمال عبدالناصر را نیز متوقف ساخته است.نجاح عطار می‌افزاید هدف کلیه اقدامات انورسادات تحقق بخشیدن به برنامه صلح مناهیم‌بگین است.

اختلالات روانی
تالیف دکتر ولی‌الله اخوت
از انتشارات انستیتو عالی علوم بیمارستانی

انجمن‌ادبی سخن‌سنج فردوسی هرهفته روز های دوشنبه از ساعت ۷ الی ۹ بعداز ظهر دائر است
حاج اسدالله طوفانیان

برای دانش‌آموزان با کمبوداستخر روبرو هستیم
امروز درصفحه استخر

چاپ پنجم
برگزیده اشعار فروغ فرخزاد
اشعار برگزیده از ۵ مجموعه شعر فروغ، بهمراه گفتگوئی با او درباره شعر.
منتشر شد
شرکت‌سهامی کتابهای جیبی

معجزه پزشکی در تهران

زن جوانی که به علت ابتلا به سرطان تخمدان،یک‌تخمدان او برداشته شده و تخمدان دیگرش از کار افتاده بودبعد از ۸ سال حامله شدودختری بدنیا آورد .

جراح و پزشک معالج این زائو که خانم فاطمه‌پیرهادی نام دارد و هم اکنون در بیمارستان « آریا» بستری‌است گفت :

خانم پیرهادی ۸ سال قبل دچار سرطان‌تخمدان شده‌بود اما فکر میکرد حامله است‌ولی در جریان معاینات ، وجودیک غده سرطانی را در تخمدان‌او تشخیص‌دادهو ناگزیر اورامورد عمل‌جراحی‌قرار دادند.همچنین برای جلوگیری از پیشرفت سرطان ، تخمدان دیگر این خانم تحت اشعه گذارده شده بود تا فعالیت نداشته باشد.

بیمار پس از عمل تحت‌نظر و مراقبت پزشکی قرار گرفت در۵سال‌اول هیچگونه‌نشانه‌ای از عود سرطان در وی ظاهر نشد . بعد ها برای تسکین خاطر بیمار که مایل به‌داشتن فرزند بود اما پزشکان می ـ دانستند بار دار شدن او از محالات است بوی مقداری هورمون داده شد اما همین پزشکان ٦ماه قبل علایم‌بارداری را با حیرت در وی مشاهده کردند وسرانجام روزپنجشنبه گذشته زایمان او با عمل سزارین‌صورت‌گرفت ودختری به وزن ۳ کیلو و ۵۰۰ گرم بدنیا آورد . حال مادر و نوزاد خوب است .

پزشک جراح وی اضافه کرد : این‌بیمار از لحاظ سابقه ازنوادر پزشکی‌بشمار می‌رود زیرا اولا یک تخمدان او برداشته شد و تخمدان‌دیگرش نیز بواسطه‌دیدن اشعه،فعالیت نداشته است . حتی عادت زنانگی در وی قطع شده بود و برای خود من نیز باردار شدن این بیمار تعجب آور است .

دکتر هنجنی یکی ازپزشکان زنان بیمارستان مزبور اعلام کردکه‌وضع این بیماراستثنائی است و ما این مورد را برای مجلات علمی پزشکی دنیا خواهیم فرستاد .

فاطمه پیرهادی

نرخ جدید انواع میوه اعلام شد

کمیسیون ویژه نرخ گذاری نرخ هفتگی‌انواع میوه‌وترهبار را برای‌عرضه‌به مصرف‌کنندگان اعلام کرد .

امروز همچنین اعلام شدکه پنج‌هزار تن پرتقال افریقائی برای عرضه در سطح پایتخت وارد شده و قرار استوسیله شرکت تعاونی میوه فروشان برای عرضه بین‌میوه فروشان عضو توزیع شود .

گزارش رسیده حاکیست‌این پرتقال ها در حال تخلیه از کشتی استو هم اکنون۲هزار تن آن به یکی‌از سردخانه‌های خوزستان منتقل شد . یکهزار تن آن نیز به تهران فرستاده شده است .

در حال حاضر با اینکه اتاق اصناف پایتخت مدعی است که بر نحوه فروش میوه نظارت دارد ، اما باز انواع میوه بخصوص پرتقال گهگاه تا۲ برابر نرخ‌رسمی عرضه می ـ شود .

آگاهان صنفی معتقدند علت اصلی بازار سیاه پرتقال عدم توزیع صحیح آن در سطح کشور بوده زیرا واردکنندگان میوه های وارداتی خود را از طریق میادین بار فروشی تهران عرضه‌نمی‌کردند وبرای اینکه آنها را گرانتر عرضه کنند ، بجای توزیع درتهران به شهرستان های مختلف فرستادندو درحال حاضر نیز اکثر میوه‌فروشان تهرانی‌برای خرید پرتقال مجبورند به شهرستان های اطراف بروند و این کالا را گرانتر از نرخ مصوب بخرند .

بنا به گزارش خبرنگار ما برخی از میوه های تابستانی امسال همچنان گران است،و بیشتر میوه های مرغوب‌توسط دستفروشان عرضه میشود ، بطوری که هر کیلو گیلاس مرغوب‌بدرشمال شهر تاکیلوئی ۲۵۰ ریال ، هلو ۱۸۰ ریال، انگور یاقوتی ۱۹۵ ریال، و توت فرنگی‌تا۴۸۰ ریال‌فروخته میشود ، در صورتی که نرخ تعیین شده آنها برای عرضه‌به مصرف کننده به ترتیب‌گیلاس مرغوب هر کیلو ۱٦۸ ریال، هلو ۱۱۳ ریال، انگوریاقوتی ۱۵۰ ریال‌وتوت فرنگی‌مرغوب ۳٦۰ ریال است. ضمنا طی‌چند روز گذشته مجددا بازار سیاه موز ایجاد شده است،بطوری که این کالا تا کیلوئی ۱۱۵ ریال عرضه میشود درصورتی که نرخ مصوب آن بهای‌عرضه به مصرف کننده ۷۹ ریال‌است،

کمیسیون ویژه نرخ گذاری امروز نرخ هفتگی انواع‌میوه و ترهبار را برای عرضه به مصرف کننده بشرح زیر اعلام کرد :

پرتقال خارجی هر کیلو ۸۰ ریال ـ لیموترش سالم هرکیلو ۸٦ ریال ـ هندوانه هرکیلو ۳۲ ریال ـ خیار سبز مرغوب هر کیلو ٦٤ ریال ـ طالبی ، گرمک و خربزه هر کیلو ۵٦ ریال ـ گوجه درختی برقوئی هر کیلو ۱۳۰ ریال ـ گوجه درختی شمال پیوند مرغوب‌هر کیلو ۹۵ ریال ـ توت فرنگی عطری اتابکی دور شهر هر کیلو ۳٦۰ ریال ـ توت‌فرنگی گرگانی هر کیلو ۲۴۰ ریال ـ زردآلو شکرپاره و سرخهبه ترتیب ۱۷۵ و ۱۲۰ریال کیلو بترتیب ۱۷۵ و ۱۲۰ریال گیلاس اصفهان ۱۳۰ ریال و گیلاس دورشهر هر کیلو ۱٦۸ ریال ـ هلو نوبرانه ۱۱۳ریال انگور یاقوتی هر کیلو ۱۵۰ ریال ـ سیب قندک هر کیلو ٦۵ ریال .

کمپ تابستانی ارمغان تربیت

باتجهیزات کاملتر از هرسال برای کودکان از ۳ سال و نوجوانان تا۱۸ سال (پسر ودختر) طبق معمول از اول‌تیر ماه دایر خواهد بود دراین کمپ که بصورت شبانه روزی اداره میشود کلیه وسائل ورزشی شامل زمین‌های فوتبال ـ بسکتبال ـ والیبال ـ تنیس ـ استخر های شناو مانژاسب سواری و همچنین کلیه وسائل رفاهی . شامل خوابگاه های مجهزبه‌تهویه مطبوع ـ سلف سرویس و سالن‌غذا خوری ـ حمام وسرویس های بهداشتی و نیز کلاس های زبان‌انگلیسی ـ تقویتی آماده گردیده است .

برای کسب اطلاع و ثبت نام بدفتر شبانه روزی ارمغان تربیت:
خیابان پهلوی اول عباس‌آباد مراجعه فرمائید ـ تلفن ٦۲۹٤۲٤ـ ٦۲۸۵۰۲

تور های استثنائی با قیمت های باور نکردنی

سراسر تابستان هر وقت که مایل باشید با ۲۰ تور هوائی مطمئن بین‌المللی وتامین هتل وصبحانه وسایرخدمات رفاهی میتوانید زیبائیهای شهرهای جالب امریکا ـ آسیا ـ آفریقاواروپا را تماشا کنید

نام تور	مدت بروز	مسیر تور	تاریخ حرکت	بها به تومان
آتن	۱۰	آتن ـ وگردش با کشتی درسواحل زیبای یونان همراه باصبحانه وهتل‌درجه ۱ وناهار در تورهای دریائی	۹ تیر ـ ۱۳ تیر ـ ۳۱ تیر ـ ۱۷ مرداد ـ ۴ شهریور ـ ۱٦ شهریور	۴۷۵۰
لندن	۱۰	لندن	۱ تیر ـ ۱۸ تیر ـ ٦ مرداد ـ ۲۵ مرداد ـ ۱۳ شهریور ـ ۲۹ شهریور	۵٦۰۰
آتن ـ لندن	۱۴	آتن ـ لندن وگردش با کشتی در سواحل زیبای یونان همراه با صبحانه وهتل درجه ۱ وناهار در تورهای دریائی	٦ تیر ـ ۲۲ تیر ـ ۷ مرداد ـ ۲۱ مرداد ـ ۴ شهریور ـ ۲۵ شهریور	۷۰۰۰
لندن ـ ژنو	۱۰	لندن ـ ژنو	۲۳ مرداد ـ ۳۰ مرداد ـ ۲۰ شهریور	۵۸۰۰
عروسهای زیبا	۱۵	رم ـ پاریس ـ لندن	۵ تیر ـ ۲۲ تیر ـ ۳ مرداد ـ ۲۰ مرداد ـ ٦ شهریور ـ ۲۳ شهریور	۸۱۵۰
مانوب	۱۵	رم ـ پاریس ـ هامبورگ ـ لندن	۱۲ تیر ـ ٦ مرداد ـ ۳۰ مرداد	۸۲۰۰
اروپا	۱٦	رم ـ نیس ـ پاریس ـ لندن	۷ تیر ـ ۴ مرداد ـ ۲۵ مرداد	۸۴۰۰
گیتار	۲۰	استانبول ـ رم ـ بارسلون ـ پاریس ـ لندن	۹ تیر ـ ۳ مرداد ـ ۲۷ مرداد	۱۲۰۰۰
فلامینکو	۱٦	رم ـ مادرید ـ بارسلون ـ لندن	۵ تیر ـ ۲۳ تیر ـ ۱۰ مرداد	۹۲۰۰
کارمن	۲۰	مادرید ـ کازابلانکا ـ تونس ـ رم	۷ تیر ـ ۲۹ تیر ـ ۲۳ مرداد	۱۲۲۰۰
ونوس	۱۵	استانبول ـ رم ـ لندن	۲ تیر ـ ۳۰ تیر ـ ۱۰ شهریور	۸۵۰۰
رؤیاها	۲۱	کپنهاگ ـ استکهلم ـ اسلو ـ پاریس	۴ تیر ـ ۲۹ تیر ـ ۲۴ مرداد	۱۲۰۰۰
اسکاندیناوی	۲۰	کپنهاگ ـ استکهلم ـ اسلو ـ ژنو	۱۹ تیر ـ ۲ مرداد ـ ٦ شهریور	۱۱۸۰۰
آمریکا	۲۲	نیویورک ـ واشنگتن ـ میامی ـ لوس آنجلس ـ لاس وگاس ـ سانفرانسیسکو ـ لندن	٦ تیر ـ ۱۰ مرداد ـ ۱۰ شهریور	۱۵۹۰۰
گیشا	۲۱	بانکوک ـ سنگاپور ـ مانیل ـ توکیو ـ هنگ کنگ	۴ تیر ـ ۲۹ تیر ـ ۲٦ مرداد	۱۳۲۰۰
ارکیده	۱۱	هنگ کنگ ـ بانکوک	۷ مرداد ـ ۳۰ مرداد ـ ۱۳ شهریور	۷٦۰۰

برای دریافت برنامه کامل تور هرگونه اطلاعات ورزرو جا همه روزه به تهران میدان فردوسی
شرکت لوان تور هوائی وآژانس های مورد علاقه مراجعه فرمائید
تلفن ۳۷۲۰۷۷ـ ۳۷۲۰۷٦ـ ۳۷۲۰۷۲ـ ۳۷۲۰۷۱

آبجو قوطی خارجی گران میشود

بموجب طرحی که دردست تهیه است ، برای حمایت از صنایع آبجوسازی داخلی مابه‌التفاوت تازه‌ای از آبجو وارداتی اخذ خواهد شد.

خبرنگارماگزارش میدهد که سازمان حمایت‌ازتولیدکنندگان و مصرفکنندگان که مجری مقررات ، طرح اخذ مابه ـ التفاوت از واردات آبجو میباشد درنظرداردکه ازوجوه حاصله بمنفع صنایع‌تولیدی کشور استفاده کند.

بموجب این طرح گفته‌میشود که از واردات هرلیتر آبجو خارجی مبلغی درحدود ۴۰ ریال اخذ خواهد شد که با محاسبه هرسه قوطی آبجو خارجی یک لیترگنجایش دارد از هرقوطی ۱۵ ریال اخذ خواهد شد.

آمار گمرک ایران گزارش‌دادکه در ۹ ماهه سال گذشته ۱۰ هزارو ۱۹۸تن آبجو خارجی بکشور وارد شده است وباتوجه به فصل سرماوکمی مصرف ، تاپایان سال گذشته میتوان ـ رقمی معادل ۱۱ هزار تن واردات آبجو محسوب کرد.

واردات آبجو خارجی از دوسال قبل بانیطرف بهنگام کمبود تولید داخلی افزایش یافتوبسیاری ازواردکنندگان ورود وعرضه آبجو خارجی ازکشور های‌اروپائی و آمریکا بازار تهران را اشباع کردند. قیمت آبجو وارداتی‌در پارتی های اولیه گران بود، ولی بتدریج که میزان واردات افزایش یافت ، نرخها دربازار خود بخود تعدیل یافت ، بطوریکه هر قوطی آبجو خارجی صرفنظر ازنوع آن به مبلغ ۳۸ تا۴۰ ریال وارد و ٤۵ تا٤۸ ریال بمفروشگاهها عرضه میگردیدکه برای مصرف کننده هرقوطی آبجو خارجی ٦۰ ریال (گرم) و ٦۵ ریال (سرد) تحویل میگردد .البته این نرخ مربوط بهرستورانها نبود و در رستورانهاقوطی آبجو خارجی بین ۸۰ تا۱۲۰ ریال‌بدست‌مصرف‌کننده‌میرسد.

خبرنگار ماگزارش میدهد که بدنبال شایعه افزایش‌پرداخت مابه‌التفاوت به سازمان حمایت از تولید کنندگان و مصرف کنندگان از هفته قبل ناگهان قیمت آبجو خارجی در فروشگاه ها افزایش یافت بطوریکه بجای هر قوطی ٦۰ ریال هرقوطی ۸۰ تا ۸۵ریال عرضه گردید.

از طرف دیگر کار خانجات تولید آبجو داخلی درمدت‌دو سال گذشته باسرمایه‌گذاریهای جدید،مبادرت به‌افزایش تولید کردند ، ولی بدلیل آنکه‌تولید آبجو داخلی دارای‌استاندارد معینی نیست،خریداران مصرف آبجوقوطی خارجی راترجیح داده‌اند. بطوریکه‌فروش‌آبجو قوطی خارجی از تولیدات داخلی بیشترشدو این‌افزایش‌در شهرهای بزرگ بخصوص در تهران کاملا مشهود است .

ضوابط حرکت اتوبوسها درجاده‌های کشور

پلیس راه ژاندارمری امروز طی اطلاعیه‌ای اعلام کرد به منظور تامین ایمنی و نظم ترافیک راه‌هادر مواردتخلفات زیر ناگزیر باخذ دفترچه کار رانندگان است .

● نداشتن برگ معاینه‌فنی معتبر .
● در اختیار گذاردن دفترچه کار به شخص فاقد دفترچه‌یافاقد گواهینامه‌مجاز.
● استفاده از دفترچه کار در امر رانندگی با وسیله نقلیه‌ای که دفترچه برای آن معتبر نمی باشد .
● تصادف منجر به قتل یا جرح که راننده آن در تصادف مقصر باشد .
● خاتمه یافتن مدت‌اعتبار دفترچه با توجه به تاریخی که در متن دفترچه قید شده‌است.
● عدم‌ثبت‌ساعت درپاسگاه های مسیر حرکت .
● عدم استراحت مقرر و رانندگی بیش از ده ساعت در شبانه روز .
● حمل‌بارتجارتی باوسیله نقلیه مسافربری‌و تکرارتخلفات
● محو یا مخدوش‌کردن تذکرات مندرج در صفحه آخر دفترچه .
● خروج از مسیر تعیین شده برای مینی‌بوسها

نحوه پرداخت اعتبارات صادراتی روشن شد

نحوه پرداخت اعتبارات صادراتی روشن شد و برای اجرا به بانک ها ابلاغ‌گردید. براساس تصمیمات تازه‌ای که در این زمینه اتخاذ شده‌میزان اعتبارات صادراتی افزایش‌یافته است ـ بانک ها تا ۷۰ درصد ارزش کالا های صادراتی قبل و بعد از صدورکالا به صادر کنندگان اعتبار می‌دهند.

امروز گفته شد که‌ازصادر کنندگان در مقابل پرداخت اعتبارات‌صادراتی ارزنخواهند خواست و تنها گواهی‌صدور برای پرداخت این نوع اعتبارات کافی خواهد بود.

این اعتبارات تمام کالا های صادراتی را دربرخواهد گرفت .

نرخ بهره صادراتی

نرخ بهره‌اعتبارات صادراتی هنوز بطور قطعی روشن‌نشده است اما گفته میشود که به احتمال قوی بهره برای استفاده کننده از اینگونه وام ها بین ٦ تا ۷ درصد خواهد بود . بااین‌ترتیب که اگربانک مرکزی اعتبارات مذکوررا به نرخ ٤ درصد در اختیاربانک ها قرار دهد ، بهره آن‌برای صادر کننده ٦درصد وچنانچه نرخ بهره بانک مرکزی۵درصد باشد نرخ‌بهره‌برای صادرکنده ۷ درصد خواهد بود .

امروز همچنین گفته شدکه تمام بانک ها قسمتی از منابع مالی خود را برای پرداخت اعتبارات صادراتی تخصیص خواهند داد .

هایده
بانوی آواز ایران
سلی
و...حبیب
همراه بایلدا
ویک شو کامل‌خارجی‌در
باکارا
۸۹۸۲۰۸ـ ۸۹۵۱۷۷

مهستی
خواننده دلها و
نوش آفرین
شهره
و...سید کریم
همراه با علاءالدین
شعبده باز
و.. ماریاپرادودر
شکوفه نو
۵٤٤۰٤٤ ـ۵٤۳۰۳۳

بالاآمدن آب قنات های شهرری منازل اطراف آنها را تهدیدمیکند

بواسطه بالا آمدن سطح‌آب قنات های شهر ری ،چندین خانه در ناحیه کارخانه سیمان ری در خطرفرو ریختن‌وتخریب قرار گرفته است .

صبح دیروز ساکنان خانه های واقع‌درمنطقه ۱۲شهرداری بهاین منطقه اطلاع دادند که آب قنات های قدیمی شهرری بالاآمده و منازل محدوده کارخانه سیمان ری درمحاصره سیل قرار گرفته است .

ماموران شهرداری شهرری بلافاصله باپمپ های‌تخلیه آب در محل حاضر شدند و مسیر آبرا بسوی نهر فیروز آباد تغییر دادند.

منازل قدیمی شهر ری که از چند سال پیش بر روی‌قنات های قدیمی این منطقه ساخته شده هرچندگاه یکبار با بالا آمدن سطح آب این قنات‌هادر معرض ریزش و جاری شدن سیل قرار میگیرد . از همین روی وزارت نیرو در این منطقه چند چاه عمیق حفر کرده‌است اما تاکنون بعلت عدم نصب موتور پمپ بر روی این چاه ها تخلیه آب قنات‌ها میسر نشده است .

قرار است که از آبهای تخلیه شده این قنات هابرای آبیاری فضای سبز خیابان ها و پارکها و تامین آب مصرفی مناطقی ازخارج محدوده که تاکنون به آنها آب داده‌نشده است ، استفاده شود.

قابل توجه خریداران ماشین آلات راهسازی وساختمانی

فروش استثنائی

شرکت هاراچ کوماشین آلات موجود خود را به شرح زیر با قیمت بسیار مناسب وبی‌سابقه بفروش میرساند.

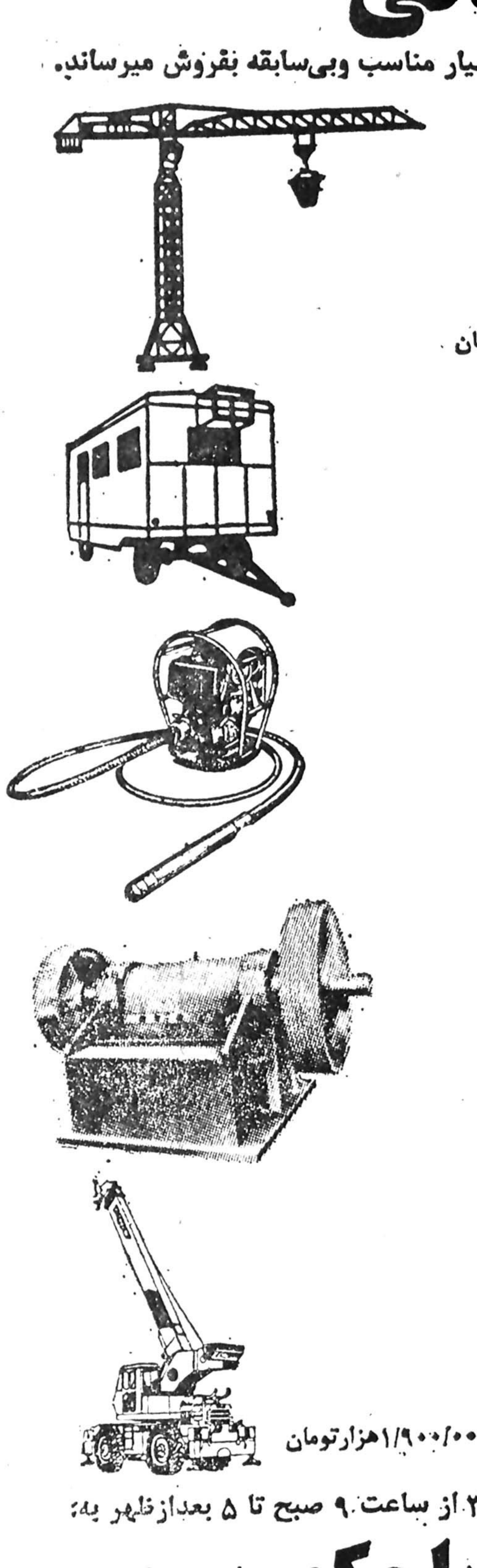

۱ـ جرثقیل ساختمانی به ارتفاع ٤۰متر و بازوی ٤۵متر قیمت: ۵۹۵هزارتومان
۲ـ جرثقیل ساختمانی به ارتفاع ٤۰متر و بازوی ۳۰متر قیمت: ۲۵۰هزارتومان
۳ـ جرثقیل ساختمانی لاستیکی به ارتفاع ۲٦متر و بازوی ۳۰متر قیمت: ۲۹۵هزار تومان

۱ـ کاروان ٦متری ساخت ساریکا ایران قیمت: ۲۷هزارتومان
۲ـ کاروان ۸متری ساخت ساریکا ایران قیمت: ۳۳هزارتومان
۳ـ کاروان ٦متری انگلیسی با لوازم قیمت ۵۷هزارتومان

۱ـ ویبراتور بتون دیزلی قیمت ۱۰ هزارتومان
۲ـ ویبراتور بتون بنزینی قیمت: ۵هزارتومان

سنگ‌شکن فکی ٤۰تن در ساعت قیمت: ۱٦۵هزارتومان
سنگ‌شکن فکی ۵۰تن در ساعت قیمت: ۲٦۰هزار تومان
سنگ‌شکن فکی ۵۰۰تن در ساعت قیمت ۱/٤۰۰/۰۰۰ هزارتومان
سنگ‌شکن پرتابل چرخ لاستیکی ۱۸۰تن در ساعت با دو سنگ‌شکن و موتور دیزل قیمت ۱/۹۰۰/۰۰۰ هزارتومان
سنگ‌شکن پرتابل چرخ لاستیکی ۱٤۰تن در ساعت قیمت ۱/٦۰۰/۰۰۰هزارتومان
سنگ‌شکن کوبیت ٤۰تن در ساعت قیمت: ۲۸۵هزارتومان
سنگ‌شکن کوبیت ۱۲۰تن در ساعت قیمت: ۵۵۰هزارتومان
سنگ‌شکن کوبیت ۱٦۰تن در ساعت قیمت: ۷۰۰هزارتومان
سنگ‌شکن کوبیت ۱۸۰تن در ساعت هیدرولیکی قیمت: ۱/۵۰۰/۰۰۰هزارتومان
سنگ‌شکن کوبیت ۳۰۰تن در ساعت قیمت: ۲/٤۰۰/۰۰۰هزار تومان

جرثقیل خودرو چرخ لاستیکی ٤تن ساخت آلمان قیمت: ۱٤۵هزارتومان
جرثقیل خودرو چرخ لاستیکی ۱۳تن ساخت امریکا قیمت: ۷۵۰هزارتومان
جرثقیل خودرو چرخ لاستیکی ۲۰تن ساخت فرانسه قیمت: ۷۵۰هزارتومان
جرثقیل خودرو چرخ لاستیکی ۷۵تن ساخت امریکا قیمت: ۱/۹۰۰/۰۰۰هزارتومان

خریداران محترم میتوانند جهت بازدید وخرید از اول تا آخر خرداد۳۷ از ساعت ۹ صبح تا ۵ بعدازظهر به:
نمایشگاه شرکت هاراچ کو مراجعه فرمایند.
جاده مخصوص کرج روبروی کارخانه رنو تلفن ۹۵۱۸٤٦
فروشگاه خیابان آیزنهاور ـ روبروی وزارت کار شماره ٤۳۲ تلفن: ۹٦۳۵۹۱ـ ۹۵۹۲٤٤ـ ۱۵٦۸٦۰

دستگاه فتوکپی موردنیازخودرا ازمجموعهٔ دستگاههای 3M انتخاب نمائید

هرنوع مصرف‌کننده فتوکپی هستید به شرکت شبرنگ تلفن کنید تاماشین متناسب کارشما برای آزمایش (بدون تعهدخرید) دراختیارشما قرار داده شود

شرکت شبرنگ
تخت‌جمشید مقابل سفارت آمریکا تلفن ۹ـ ۸۲۸۰٤۵

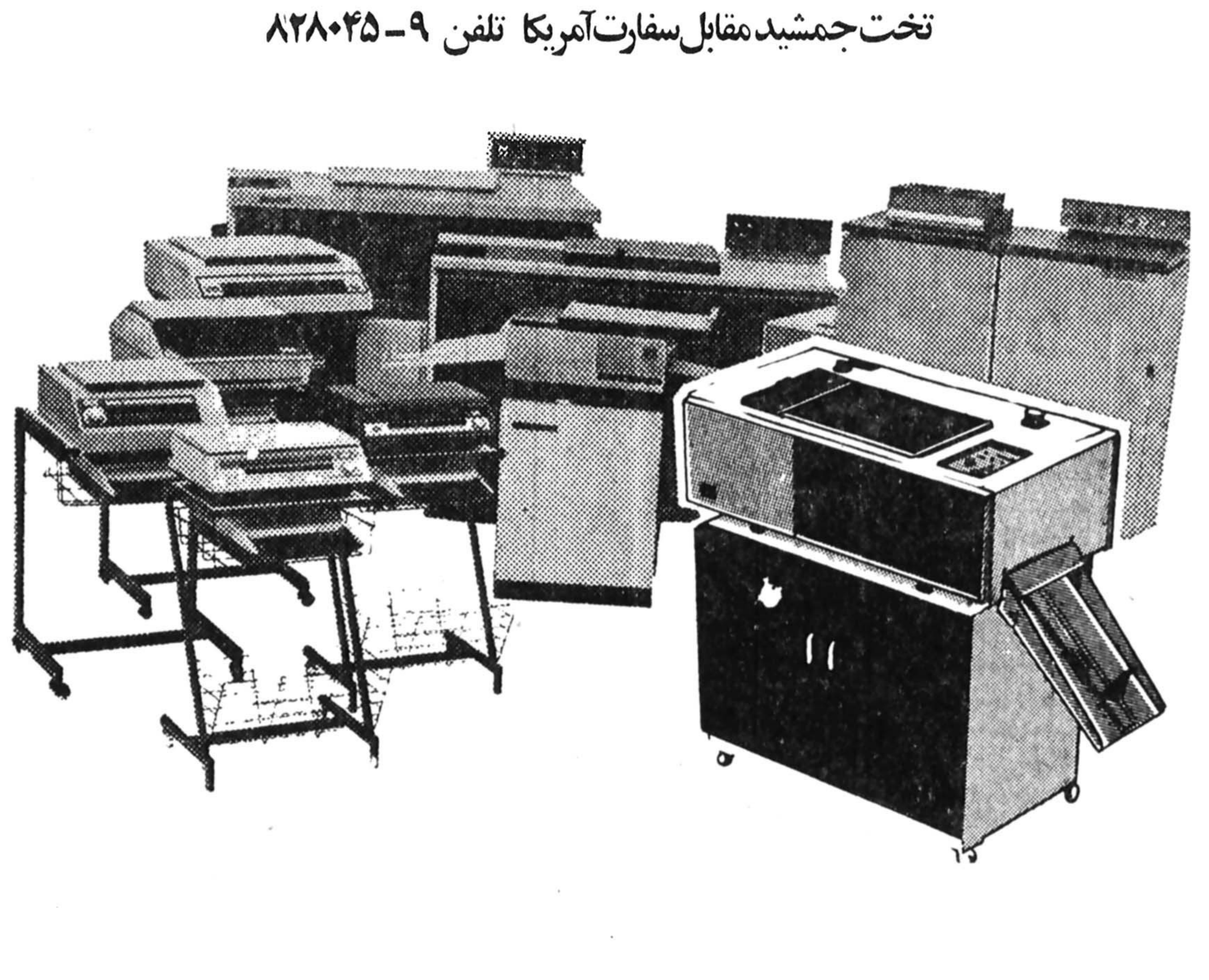

شرایط پذیرش دانش آموز در دبیرستانهای پست

شرایطپذیرش دانش‌آموزان در دبیرستان های پست اعلام شد .

براساس این شرایط کلیه دارندگان کارنامه قبولی سال سوم متوسطه عمومی و فنی برای دوره‌سه‌ساله، دارندگان کارنامه قبولی سال چهارم‌نظام قدیم برای دوره دو ساله ، دارندگان‌گواهینامه پایان دوره راهنمائی برای طی دوره‌چهار ساله ، دارندگان گواهینامه سال اول متوسطه عمومی و فنی برای طی دوره سه‌ساله، دارندگان گواهینامه قبولی‌سال دوم نظام جدیدبرای طی‌دوره دو ساله و دارندگان مدارک قبولی آموزشگاه های‌حرفه‌ای سه ساله برای طی دوره سه ساله در دبیرستان های پست پذیرفته میشوند .

ضمنا کارمندان شاغل وزارت پست و تلگراف و تلفن به استثنای‌کارکنان شرکت‌مخابرات میتوانند مشروط بر داشتن مدرک تحصیلی یاد شده در دبیرستان های فنی پست ثبت نام کنند .

سن داوطلبان در مهر ماه امسال نباید بیش از ۲۵ سال باشد و داوطلبانی که دارای سن بیشتری باشند در صورت روشن بودن‌وضع نظام‌وظیفه پذیرفته میشوند (کارکنان‌شاغل وزارت پست و تلگرافوتلفن از شرط سنی معاف میباشند)

دستگاههای تصفیه آب استخر
امروز در اطلاعات

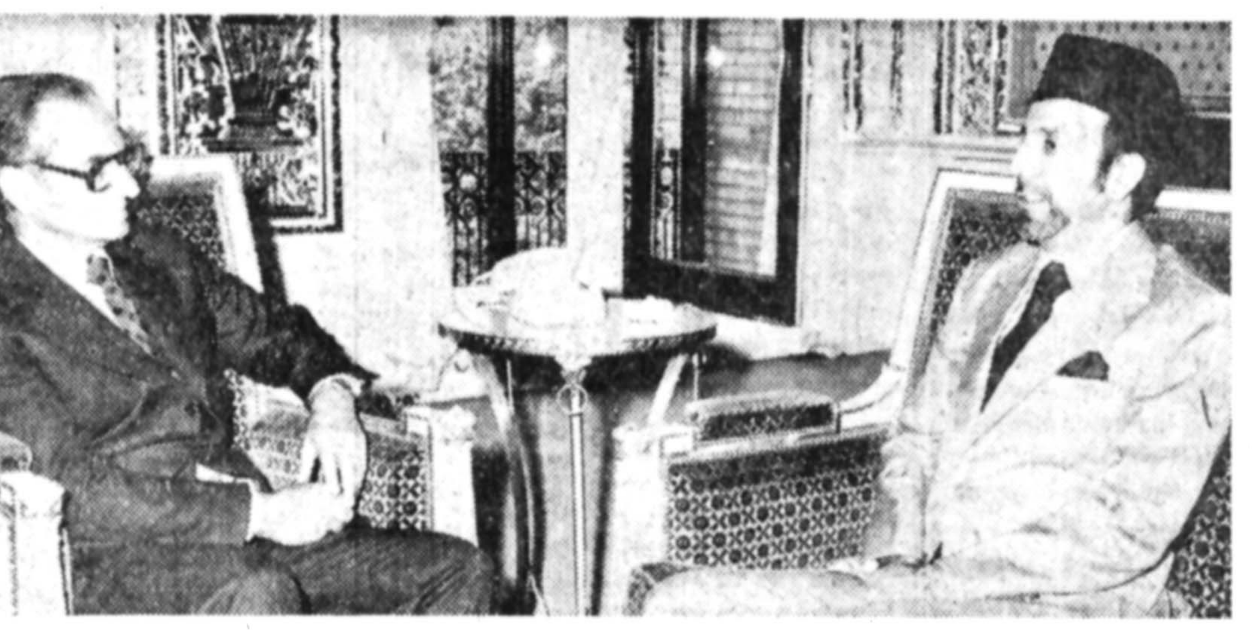

شرفیابی مشاور دولت پاکستان

شاهنشاه آریامهر پیش از ظهردیروزآقای مصطفی‌گوکال مشاور دولت پاکستان درامور بنادر و کشتیرانی و توسعه تجارت را در کاخ نیاوران به حضور پذیرفتند.

آقای گوکال‌پریشب برای مذاکره با مقامات ایرانی وارد تهران شد.

چهره‌های جدید برای ریاست جناحها

جناح سازنده دیروز جلسه مهمی داشت که برخلاف انتظار، هم‌آهنگ کننده در جریان آن‌انتخاب نشد. مقامات این جناح مدعیند که جلسه دیروز برای طرح استعفا و کناره‌گیری آقای‌هوشنگ‌انصاری از سمت هم‌آهنگ کننده تشکیل شد، چون درجلسه قبل همه‌ی وکلای عضو و فعالین و متفکرین جناح حضور نداشتند. درحقیقت جلسه یک جلسه عمومی بود. باوجودیکه در این جلسه کسی کاندیدای‌رسمی نشد اما گفتگو در این‌زمینه درخارج از جلسه دامنه‌ای وسیع داشت و نامهائی‌که بعنوان کاندیدا، درروزنامه اطلاعات منعکس شده بود هریک مورد بحث گروهی بود. تنها نامی که‌دیروز برده شد و تاکنون اسمی از او در روزنامه نیامده بود منوچهرآزمون‌استاندار فارس بود. عده‌ای معتقد بودند که آزمون شانس بیشتری دارد و اگرانتخاب شود از پست استانداری فارس کناره‌گیری خواهد کرد و تمام وقت در این سمت مشغول کار خواهد شد. ظاهرا آزمون بیش‌از دیگران طرفدار دارد.

آگاهان جناح معتقدندکه درظرف دو روز آینده کاندیدای اصلی بنحوی تعیین و اعلام خواهد شد. در این مورد عده‌ای منتظر اظهارنظر هوشنگ انصاری رئیس سابق جناح هستند. وی هنوز درباره هیچ یک از کاندیداها نظر خود را اعلام نکرده است.

در جلسه دیروز رسما اعلام شد که کاندیداها فعالیت خود را آغاز کنند تا در جلسه بعدی هم‌آهنگ کننده جدید ازبین کاندیدا های اعلام شده انتخاب گردد.

ریاست جلسه دیروز را سناتور سجادی بعهده داشت و عده‌ای از سناتور سجادی میخواستند که کاندیدای این پست شود اما وی موضوع را به تعارف برگذار میکرد.

در حال حاضر نام پنج تن بعنوان کاندیداهای هم‌آهنگ‌کننده جناح برده میشود. این پنج نفر منوچهر آزمون، منصور روحانی، مصطفی‌الموتی، منوچهر تسلیمی و مهدی سمیعی هستند.

جلسه جناح پیشرو

جناح پیشرو نیز امروز در یک جلسه عمومی موضوع کناره‌گیری‌احتمالی عبدالمجید مجیدی را مورد بحث قرار میدهد. هنوز رسما اعلام نشده که‌مجیدی کناره‌گیری میکند، بهمین جهت گفته میشود که عبدالمجید مجیدی ممکن است برای اینکه هم‌آهنگ کننده انتخابی باشد استعفا بدهد و خودش کاندیدای این سمت شود.

همه این مسائل عصر امروز روشن خواهد شد.

در حال حاضر در این جناح هم نام آقایان دکتر مژدهی، عالیمرد، رامبد نیز برده میشود. نام‌آقای‌احمد قریشی نیز از طرف عده‌ای عنوان می‌شود، اما از آنجائیکه‌قریشی ریاست‌هیئت اجرائی را عهده‌دار است و احتمالا در رای‌گیری جدید هم به همین سمت انتخاب شود لذا نمیتواند بحث هم‌آهنگ‌کننده را بعهده بگیرد. پیش‌بینی میشودبعد از جلسه امروز اگرکناره‌گیری مجیدی قطعی شد نام های جدیدی عنوان گردد ورقابت وفعالیت انتخاباتی جناح آغاز گردد.

در مورد تاسیس جناح سوم کماکان سکوت‌برقرار بود. ظاهرا تا روشن‌شدن وضع دو جناح موجودو همچنین دفتر سیاسی، مسئله جناح سوم طرح نخواهد شد. تاسیس جناح سوم هنوز مراحل مقدماتی را طی میکند و چه بسا در فعالیت جدید حزب احساس تاسیس آن منتفی گردد و یابرعکس تاکید و تائید جدیدی پیدا شود که در آن صورت تاسیس آن درماههای آینده خواهد بود.

ایران به نتیجه بازی دیشب اعتراض کرد

کوردو با فرستاده مخصوص موسسه اطلاعات:

ماجرای پیروزی هلند و شکست ایران بهمان ۹۰ دقیقه خلاصه نمیشود. پس ازپایان بازی بود که تازه ماجراآغاز شد. مهاجرانی مربی تیم‌ایران با اعتراض به تصمیم داور مکزیکی در مورد پنالتی دوم، خبرنگاران را دور خود جمع کرد. اما او به این هم قناعت نکردو شکوائیه‌یی علیه داور نامهربان به کمیته اجرایی و داوران این مسابقه رد کرد.

گرچه این شکایت بجایی نخواهد رسیدو حداکثرموجب خواهد شد که داور مکزیکی از قضاوت‌در مسابقه های دیگر محروم شود، مهاجرانی با این پز جدی و حق‌بجانب، حداقل آبسردی روی‌بازیکنان عصبی خود جاری خواهد کرد و قوت قلبی به آنها خواهد داد که در دو دیدار بعدی باز هم امیدوارانه و جدی بجنگند.

جریان از این قرار است‌که داور مسابقه ایران ـ هلند، دوبار رفتار خشن و خطای بازیکنان مدافع ایران را بادو ضربه پنالتی جریمه کرد.

اولین خطا که روی واندر کرکوف و توسط عبد[illegible] رخ داد بی گمان میتوانست‌یک خطای پنالتی بسود هلندیها باشد اما خطای دوم [illegible]طورکه از صفحه کوچک تلویزیون مشهود بود خارج ازمحوطه پنالتی رخ داد که حشمت مهاجرانی هم بهمین دلیل بر تصمیم داور مکزیکی ایراد گرفته است.

در واقع این‌خطا یکضربه مستقیم از خارج از خط ۱۸ قدم جریمه‌داشت‌که‌داور بسود هلندیها آنرا روی نقطه پنالتی کاشت در پی این تصمیم و رفتار نادرست اسکندریان‌بود که یک اخطار هم به بازیکن ارمنی و مدافع چپ ایران‌داده شد.

خبرگزاریها که دیدارایران‌ـ هلند را بدلیل‌تجربه و سابقه‌ی فراوان تیم هلند، عنوان‌نایب قهرمانی جام مونیخ برای این تیم و مدعی قهرمانی ۷۸ بودن هلندیها، نیز ناشناخته بودن تیم ایران دست بالا گرفته و خبر های بسیاری به جهان مخابره کرده‌اند، حتی پس‌از بازی از اردوی تیم ملی‌ایران چشم نپوشیده‌اند.

آنها خبر میدهند که‌بازیکنان ایرانی تصمیم گرفته‌اند تلافی این شکست و رفتار ظالمانه داور را بر سر اسکاتلندیها در بیاورند و آنهانیز همچون پرو، اسکاتلندرا شکست‌دهند.

در خبر آمده‌است که‌مردان سفیدپوش ایرانی حتی از تعداد گل هایی که میزنند و تعدادش ۲تاکمتر نیست، حرف زده‌اند.

ناگفته نماند که خبرگزاریها اضافه کرده‌اند که شب هنگام پس از بازی هر دو تیم ایران و هلند بر سر یک میز و در هتل سانفرانسیسکو به شام نشستند و دوستانه شب را به پایان بردند.

کاپیتن کرول: ایران راچنین دشوار نمیپنداشتم، ما برای ۶ گل بزمین آمده بودیم

مندوزا: حشمت مهاجرانی مربی ایران، ارنست‌هاپل‌مربی و «کرول» کاپیتن هلند، در پی مبارزه دوتیم‌مورد سئوال های گوناگون خبرنگاران و مفسران قرار گرفتند.

مهاجرانی، که علیرغم‌شکست ۰ـ۳ ایران از بازی‌شاگردانش راضی مینمود، پنالتی دوم را که به گل دوم هلند انجامید، مردود دانست و گفت: خطا در پشت محوطه هجده قدم بود، وداور ازروی اشتباه، برای ما خطای پنالتی گرفت.

مربی تیم ملی‌ایران درمورد چگونگی مبارزه، اظهار نظر کرد که مردان او «خوب بازی کردند، و فوتبال هلند ـایران از جمله بازیهای زیبا بود.

مهاجرانی، از جنگندگی‌و مقاومت تیم خود در مقابل حریف به نیکی‌یاد کرد وگفت: چنانچه پنالتی دوم را نمی‌گرفتند، ایران باروحیه‌یی بهتر و مصمم‌تر، نبرد را ادامه میداد.

ارنست هاپل مربی هلند، آنقدر از پیروزی پرودرمقابل اسکاتلند به وجد آمد که آن را یک «سورپریز» تلقی کردو ترجیح داد، از بازی ایران‌ـ هلند چندان حرفی نزند و از بازی روز سه‌شنبه تیمش بگوید...

هاپل اظهارداشت: پیروزی در برابر ایران برای ما، امری طبیعی بود، ولی نتیجه‌ای بهتر ازاین را پیش بینی کرده‌بودیم.

پیروزی پرو بر اسکاتلند، که حریف اصلی ما در گروه چهارم جام بشمار میرفت، «سورپریز» جالبی برای‌ماست، من در مورد توپچی هایم در بازی با ایران فقط میتوانم، باین نکته اشاره کنم که اغلب توپچی های ما، در اندازه حقیقی خود ظاهر نشدند و بویژه کرکوف (شماره ۱۰) مهاجم ما، بعلت آسیب دیدگی از ناحیه دست، قادر نشد که تمامی موجودیتش را بنمایش گذارد.

کاپیتن «کرول» پیش از اظهار نظر در مورد جدال ایران ـ هلند، به سنگینی توپ‌اعتراض کردو گفت: ما با چنین توپی اصلا تمرین نکرده‌ایم، این توپ سنگین بود و ما بخاطر اینکه به بازی با آن خو نگرفته‌ایم، در بازی و پاس کاری، آنگونه که باید، عمل نکردیم.

من، راجع‌به‌تیم ایران‌اظهار نظر نمیکنم، جز اینکه فکر نمیکردم، چنین‌حریفی پرتلاش و دشوار باشد.

نتیجه ۰ـ۳ برابر ایران، برای ما چیز یدر خورتوجه نیست، مافکرمیکردیم، حداقل با ۶گل شکست ایران را رقم میزنیم و معدل گل خوبی را از حالا پایه گذاری میکنیم ..

پیشنهاد ۷۰۰ هزار دلاری به حجازی

دلالان فوتبال آمریکایی بالاخره یقه تیم ملی ایران را هم گرفتند و یکی از آنها پس از بازی ایران و هلند بلافاصله خود را به‌هتل سانفرانسیسکو نزد ناصر حجازی رسانید و یک پیشنهاد ۷۰۰،۰۰۰ دلاری را برای عضویت وی دریک باشگاه آمریکایی بنام‌و النتینو پیش روی وی گذاشت، با اینکه حجازی در همان موقع این قرارداد را امضاء نکرد اما این دلال آمریکایی را با خوشرویی‌هرچه تمامترپذیرفت و از او دعوت کرد باز هم بدیدنش بیاید.

تیم ریشوها

دو ساعت قبل‌از بازی‌ایران و هلند، حشمت مهاجرانی مربی تیم ملی ایران آرایشگر هتل سانفرانسیسکو درمندوزا را نزد خود احضار کرد و از همه بروبچه های ریش‌دار تیم ملی خواست سروصورتشان را بدست تیغ سلمانی هتل بسپارند که در این میان تنها علی پروین حاضر شد ریش خود را بزند و بقیه خیلی جدی از اینکار ممانعت کردند. در بین ۱۶ تیم شرکت کننده‌در جام جهانی تنها تیم ملی ایران است که چند فوتبالیست‌ریشو دارد.

جعفر نامدار وغضب ریوه‌لینو

جعفرنامدار، داور ایرانی جام جهانی آرژانتین، نزدیک بود،که مورد غضب«ریوه‌لینو» کاپیتن برزیل قرار گیرد! ولی تجربه و شکیبایی او، مانع‌از آن شد، که غرولند «ریوه‌لینو» رابه عنوان یک دستاویزبدست داور میانی‌زمین‌بدهد و اخطاری نصیب کاپیتن برزیلی بسازد!

«ریوه‌لینو» که در نقش های بک و هافبک چپ فرو رفته، و بیشتر نقش توپ‌سازی و تدارک حمله رامی‌دید، بخاطر اینکه برزیلی ها ناهماهنگ بازی کرده، از حریفی مثل سوئیس گل‌خورده بودند، شاید عصبی‌ترین برزیلی در زمین بود و نیز خسته ترین ـ وازاینرو که‌همه راهها در اغلب اوقات به‌او ختم می‌شد واو به عنوان‌مسن ترین مرد تیمش باید دوچندان می‌دوید.

وقتی که ریوه‌لینو، پرتاب «اوت» را از دومتر جلوتر شروع میکرد، نامدار جای اصلی پرتاب اوت را به او نشان داد،و بازیکن نامدار، درحالیکه برافروخته بود، اعتراض کنان خود را بنامدار نزدیک کرد که ... ماجرا به خیر گذشت!

اولین اخطاری ایران!

اولین بازیکن‌ایرانی که تنبه خطاداد، ابراهیم قاسمپور در جناح راست بود... اولین‌ضربه روی دروازه ایران را «کرول» زد... اولین ضربه سرهلندی‌ها روی دروازه ایران را هم «نیسکنز» زد، واولین ضرب‌بسر روی دروازه هلند را حسین فرکی نواخت.

دزدان مسلح به یک رستوران در آرژانتین حمله کردند

بوئنوس آیرس ـ یونایتدپرس ـ دوسارق مسلح دیشب در صدددستبرد زدن‌به رستورانی دربوئنوس آیرس برآمدند که در آنجا «روداستیوارت» خواننده پاپ‌انگلیسی همراه‌دوستانش مشغول صرف شام بود. پلیس بموقع سررسیدوپیش از آنکه دزدان مسلح موفق به فرار شوند یکی از آندو را بضرب گلوله کشت.

«ریچارد رنیسو» صاحب رستوران «لاکاندلا» گفت‌پس از پایان گرفتن کار دزد، خواننده انگلیسی یک بطر کنیاک از فرط خوشحالی نوشید!

استیوارت که از علاقمندان فوتبال است پس از حادثه به کوردوبارفت تا مسابقه پرو ـ اسکاتلند راتماشاکند.

پلیس بوئنوس آیرس اعلام کرد سارق دیگر را بازداشت کرده‌است اماپلیس فاش نساخت سارق دیگر زنده است یا اینکه او نیزدر جریان زدوخورد کشته‌شده است. صاحب رستوران‌گفت به عقیده‌ او سارق دوم‌موفق به فرار شده است.

حادثه حمله مسلحانه به رستوران هنگامی اتفاق‌افتاد که بوئنوس آیرس پیروزی تیم آرژانتین بر مجارستان‌را جشن گرفته بود.

معاون صدر اعظم و وزیرخارجه افغانستان در تهران

دیروز در ساعت ده و پنج دقیقه بامداد آقای حفیظ‌الله امین معاون صدارت و وزیر امور خارجه جمهوری دموکراتیک افغانستان در سر راه خود به نیویورک برای شرکت در کنفرانس خلع سلاح وارد فرودگاه مهرآباد شد.

آقای سلطان وکیلی سنندجی مدیر کل سیاسی وزارت خارجه درامورآسیا و آمریکا آقای ابوالحسن بختیار رئیس کل تشریفات آقای کاظم شیوا رضوی سرپرست اداره پنجم‌سیاسی وزارت امور خارجه ـ سرپرست و اعضای سفارت افغانستان در تهران، از ایشان استقبال کردند. در مدت کوتاه اقامت وی در فرودگاه مهرآباد مذاکرات سیاسی خاصی بعمل نیامد ولی امکانات ایجاد روابط نزدیکتربین‌دوکشورمبنی‌بر خواسته های مردم‌دو دولت برادر بین آقای حفیظ‌الله امین ومقامات‌عالیرتبه‌وزارت امور خارجه، بررسی شد. و آقای امین در ساعت یازده و چهل و پنج دقیقه با هواپیمای اختصاصی عازم محل کنفرانس خلع سلاح شد.

سفیر زئیر در ایران استعفا کرد

● تهران ـ خبرگزاری فرانسه

آقای «مبکاماکوسو»، سفیر زئیر در ایران که از چهره‌های برجسته سیاسی این کشور است، از سمت خود استعفا کرد.

وی علت خاصی رابرای این‌کناره‌گیری ناگهانی ذکر نکرد و مسائل شخصی را مهمترین عامل در اتخاذ این تصمیم دانست.

«ماکوسو»، از جمله ورزیده‌ترین دیپلماتهای‌زئیر است که تاکنون نمایندگی کشورش‌را دربازارمشترک، فرانسه، آلمان غربی، امریکا و اخیرا ایران، بعهده داشته، و در هر کدام از این‌کشورها‌فعالیت‌چشمگیری درجهت ایجاد همکاریهای ارزنده اقتصادی و سیاسی بین دولت متبوعه خود و این دولتها، داشته‌است.

مجلس ترحیم آیت‌الله مدرس شتربانی در تبریز برگزار شد

تبریز‌ـ خبرنگار اطلاعات

بمناسبت درگذشت آیت‌اله حاج شیخ سید صادق مدرس شتربانی‌روحانی عالیقدرتبریزی مجلس ترحیمی از سوی روحانیان‌وطبقات مختلف‌مردم تبریز در مسجد «آقا حجت» واقع در بازارچه شتربان‌برپا شد.

آیت‌اله مدرس شتربانی که درسن۹۵ سالگی بعلت کهولت درگذشت در محضر علمائی چون‌شریعت اصفهانی درنجف وسید کاظم یزدی و آخوند خراسانی کسب فیض کرده و صاحب‌کتب ورسالات متعددی بود.

در مجلس ترحیم روحانی تبریزی علاوه بر گروه کثیری ازعلماو مردم، مقامات اداری و اصناف نیز شرکت داشتند.

سئوال از دولت درباره درآمدها وهزینه‌های بیمه‌های اجتماعی

آقای علی‌اصغر مظهری نماینده کرمان در جلسه‌امروز مجلس شورایملی سئوالی به این شرح تقدیم کردوخواستار شد وزیر بهداری و بهزیستی در مجلس حضور یافته پاسخ دهد که:

۱ـ از بدوتشکیل سازمان بیمه‌های اجتماعی کارگران تا کنون‌جمعاًچه‌مبلغ ازکارگران و ازکارفرمایان وصول شده و این درآمد در چه بخشهائی سرمایه گذاری یاهزینه شده است.

۲ـ آیا واحد های بزرگ‌صنعتی که بیش از ۵۰ کارگر دارند بابت حق بیمه کارگران یا سهم کارفرما بدهی دارند یا نه ؟و چنانچه پاسخ مثبت‌است چه کسانی ؟ چه مبلغ بدهی دارند ؟ و این بدهی ها مربوط به چه سالهائی است ؟ و علت عدم وصول آن چه بوده‌ومسئول کیست و بالاخره چه اقداماتی برای وصول این مطالبات‌انجام شده است.

تاریخ اعزام مشمولان لیسانسیه

تاریخ اعزام مشمولان لیسانسیه و بالاتر امروز اعلام شد.

این گروه از مشمولان از تاریخ ۲۲ خرداد ماه جاری به بعد به محل‌خدمت خود اعزام خواهند شد.

مشمولان لیسانسیه‌ای‌که دفترچه آماده بخدمت در اختیار دارند و در تهران ثبت نام کرده‌اند از۲۲خرداد ماه به بعد از محل پادگان فرح‌آباد و آن دسته از مشمولان شهرستانی که در شهرستان های خود ثبت نام کرده‌اند ازهنگ های‌مربوطه به‌محل‌هایی‌که‌برای خدمتشان تعیین شده‌است‌اعزام‌خواهند شد.

اداره‌نظام وظیفه همچنین اعلام کرد تاریخ دقیق‌اعزام هر گروه از مشمولان لیسانسیه و بالاتر ظرف یکی دو روز آینده از طریق جراید به اطلاع آن ها خواهد رسید.

دانش آموز ۱۲ ساله راسر جلسه امتحان خفه کردند!

تبریز ـ خبرنگار اطلاعات

دانش آموزی را در سر جلسه امتحان خفه کردند، اما تا چندساعت بعدهیچکس متوجه این موضوع نشد.

جنایت پیش ازظهر دیروز روی داد، جعفر مرادی‌اقدم ۱۲ ساله دانش آموز کلاس سوم دبستان «شریف‌زاده» هنگامی که امتحان آخرسال را میداد، بعلتی که هنوز مشخص نشده، درسرجلسه امتحان بوسیله فرد یا افرادی خفه‌شد اما هیچیک‌ازمسئولان مدرسه متوجه این جریان نشدند و جسد جعفر تا ساعت ۳ بعد از ظهر همچنان روی صندلی بود!

پدر و مادر جعفر پس از اطلاع از جریان شکایتی علیه مسئولان مدرسه تسلیم مقامات قضایی کردند.

۲ سپاهی دانش کشته شدند

رودسر و لاهیجان ـخبرنگاران اطلاعات:

در برخورد دو اتومبیل در جاده رودسر ـ لاهیجان دو سپاهی دانش کشته شدند.

اتومبیل‌پیکان ۲۶۹۸۲ مشهد ـ۱۱ برانندگی سعید بلورساز سپاهی دانش دوره بیست‌ونهم اهل مشهد و مامور خدمت در روستای لاسرای رودسر که با دوسرنشین از رودسر عازم لاهیجان بود در «لیاوستان» نزدیکی لاهیجان‌باوانت ۱۸۷۵۷ برانندگی خلیل‌سهرابی بشدت تصادف کرد.

در این حادثه راننده‌پیکان و دوست وی مرتضی اخوان سپاهی دانش مامور خدمت در «حاجی آباد رحیم آباد» رودسر کشته شدند.

فاطمه سامانی سرنشین‌دیگر اتومبیل و همسر سعید بلور ساز که جراحاتی برداشته‌بود در بیمارستان لاهیجان بستری شد.

سعید بلور ساز راننده اتومبیل، همسر خود را برای معالجه از رودسر به لاهیجان می‌برد که دچار حادثه شد.

ضوابط ارتقاء گروه معلمان تغییر کرد

به‌معلمان و کلیه کارکنان‌کادر آموزشی وزارت آموزش و پرورش در طول سال و به محض‌احرازشرایط لازم ارتقاء گروه داده میشود.

وزارت آموزش‌و پرورش امروز اعلام کرد به پیشنهاد وزارت آموزش و پرورش‌و موافقت سازمان امور اداری و استخدامی‌کشور از این پس ارتقاء گروه معلمان بجای دو نوبت در سال در تمام طول سال‌ودر تاریخ استحقاق‌ارتقاء گروه‌معلمان انجام خواهدشد. بدین ترتیب معلمان در هرزمان که حائز شرایط لازم باشند به گروه بالاتر ارتقاء یافته واز مابه‌التفاوت حقوق و مزایای حاصله از آن برخوردار می شوند.

یک مقام آگاه در آموزش و پرورش‌گفت: اخیرا درجهت ایجادتسهیل‌درامر ارتقاء گروه معلمان تغییراتی صورت‌گرفته که میتوان از تقلیل سنوات خدمت و امتیازات برای‌احراز ارتقاءگروه‌و تفویض اختیارات صدور احکام به مناطق و نواحی نام برد. وی اضافه کرد تاکنون ارتقاء گروه معلمان هر سال دونوبت در فروردین و مهرماه انجام می شد اما بادستور جدید ادارات آموزش و پرورش سراسر کشور موظفند بمحض احراز شرایط لازم برای هر معلم‌حکم ارتقاء گروه وی را صادر کنند. طرح جدید شامل کلیه معلمان‌هنرآموزان، کارآموزان وکلیه کارکنان کادر آموزشی وزارت آموزش و پرورش‌می باشد.

احکام ارتقاء گروه معلمان تاگروه ۹ از طریق نواحی و مناطق صادر میشود و در مورد مشمولان گروه های بالاتر از طریق اداره کل امور اداری‌وزارتخانه اقدام خواهد شد.

در حوادث ۲۴ ساعت گذشته مشهد:

۵ نفر کشته و ۹ نفر مجروح شدند

مشهد ـ خبرنگاراطلاعات

طی چند حادثه رانندگی که ظرف ۲۴ ساعت‌گذشته در مشهد و راههای منتهی به این شهر روی داد، ۵ نفر کشته و ۹ نفر مجروح شدند.

مرگ دو موتور سوار

● یک موتوسیکلت، درراه طرق ـ مشهد، براثر سرعت زیاد از جاده منحرف شد و به گودالی سقوط کرد. در این حادثه موتورسوار ۲۲ ساله و ترکنشین ۳۵ ساله آن جان باختند. هویت قربانیان این حادثه‌نامشخص است.

مرگ رهگذر

● پیکان ۲۳۸۸۹ ـمشهد ۱۱، برانندگی‌رجبروحی، در خیابان پهلوی مشهد زنی بنام اشرف سادات‌الحسینی، را زیر گرفت و کشت.

۲ کشته و ۹ مجروح

● وانت‌بار ۱۲۲۷۶ مشهد‌ـ ۱۱، برانندگی اسماعیل محجوبیان، در کیلو متر ۶ راه مشهد ـ نیشابور، براثر سرعت زیاد از جاده‌منحرف و واژگون‌شد.دراین‌حادثه ۲ تن از سرنشینان وانت بنام های: پیرناز و فاطمه خوش‌قلب که هر دو ۷ ساله بودند جانسپردند. ۹ تن از دیگر سرنشینان وانت بنام های:

موسی اربابی، زهرا و محمدرضا آقایی، فاطمه و نرگس ربانی، محمدرضا و مرضیه زمانی، حمید خوش قلب، و آل‌موسی که‌همگی افراد یک خانواده بودند جراحاتی برداشتند و به بیمارستان انتقال یافتند.

مدت زمان امتحانات گروهای مختلف تعیین شد

تعداد ۱۸۰۰ نفر به ظرفیت دانشگاهها و موسسات‌آموزش عالی افزوده شد.

سی و شش انستیتوی‌تکنولژی در شهرستان ها هر یک پنجاه دانشجو برای‌رشته های‌مختلف خواهند گرفت و بدین ترتیب ۱۸۰۰ دانشجو بیشتر ازآنچه در دفترچه راهنمائی ورودی آموزش عالی نوشته شده بود، وارد آموزش عالی میشوند.

همچنین مدت امتحانات در گروههای مختلف بدین شرح تعیین شد: برای گروههای علوم انسانی‌وزبان های‌خارجی سه ساعت و پنجدقیقه.

گروههای علوم اجتماعی و اقتصاد و علوم تجربی سه‌ساعت ونیم و گروه علوم ریاضی و فنی چهار ساعت و ده دقیقه

درمورد کنکور گزارشی در صفحه ۱۶ امروز چاپ شده است

اعتبارات سازمانهای دولتی محدود شد

دولت برای تامین کسر بودجه اعتبارات را محدود کرد و دادن هر نوع پیشنهاد اضافه اعتبار از سوی وزارتخانه‌ها و سازمان‌های دولتی را در سال ۲۵۳۷ ممنوع ساخت.

همچنین استفاده از اعتبار عمرانی غیر تولیدی به سال آینده موکول گردید و اعلام‌شد اعتبارات غیرضروری شرکت‌های‌غیر دولتی نیز حذف میشود.

این تصمیمات در جلسه اخیر هیات دولت براساس گزارشی که از طرف‌وزیر امور اقتصادی و دارائی تسلیم هیات دولت گردید، اتخاذ شد.

در گزارش وزیر امور اقتصادی و دارائی گفته شده است طی سال جاری سطح درآمدها نسبت به هزینه‌ها ۱۴۰۰ میلیارد ریال کسری دارد که برای تامین این کسری نیاز به صرفه‌جوئی در مصرف اعتبارات پیش‌بینی شده و محدود ساختن اعتبارات جدید است.

همچنین گفته میشود هیات دولت بمنظور تامین کسر بودجه به وزارت امور اقتصادی و دارائی تاکید کرده است نسبت به تشخیص و وصول مالیات حقه از مودیان اقدام جدی بعمل آورد.

بعلاوه به تمام وزیران‌و مقامات بلندپایه که درمجمع عمومی شرکتهای دولتی عضویت دارند تاکید شدتا در موقع بررسی بودجه ازتامین اعتبارات‌غیرضروری خودداری کنند.

خبرهای کوتاه

شرفیابی اعضای باشگاه بانوان امریکائی

علیاحضرت شهبانو، دیروز اعضای باشگاه بانوان امریکائی را در کاخ نیاوران بحضور پذیرفتند. در این شرفیابی که خانم سولیوان همسر سفیر امریکا در دربار شاهنشاهی نیز افتخار حضور داشت‌گزارش خدمات‌داوطلبانه باشگاه بانوان امریکائی بعرض رسید، علیاحضرت شهبانو فرمودند از طریق بنگاه حمایت مادران و نوزادان همکاری لازم در جهت هماهنگی باهدف های باشگاه بعمل آید.

این باشگاه ازطریق سازمان مرکزی کوشش هائی برای ایجاد یک مرکز مخصوص حمایت کودکان به عمل می ـ آورد. علیاحضرت در خاتمه از فعالیت اعضای باشگاه در جهت امور خیریه و حمایت‌از کودکان‌قدردانی بعمل‌آوردند.

نایب رئیس انجمن بهداشت جهانی

دکتر نورالله ستوده‌نماینده مجلس شورایملی‌و دبیر انجمن بهداشت ایران‌به‌نیابت ریاست فدراسیون انجمن های‌بهداشت جهانی انتخاب شد.

سمینار آمار جهانگردی

سمینار آمار جهانگردی با شرکت نمایندگان کشور های منطقه جنوب آسیا: شامل ایران ـ افغانستان ـپاکستان‌ـ سریلانکا ـ هندوستان ـ نپال ـ بنگلادش نمایندگان سازمان جهانی‌جهانگردی‌و بانک‌مرکزی ایران در ساعت ده امروزدر وزارت اطلاعات وجهانگردی گشایش یافت.

هماهنگی برنامه های سازمان زنان دراستانها

اولین‌شورای دبیران‌سازمان زنان در استانها در سال‌جاری با حضور خانم مهناز افخمی وزیر مشاور و دبیرکل‌سازمان زنان ایران و دبیران استانها و مسئولان سازمان زنان‌ایران در دبیرخانه مرکزی سازمان تشکیل شد.

در اولین جلسه این‌سمینار که بمدت یکهفته بمنظورایجاد هماهنگی لازم در اجرای‌برنامه های سازمان زنان استانها و آشنائی با سیاستها و برنامه ها و خط مشی جدید سازمان برگزار میشود، خانم افخمی ضمن تاکید به نقش مطالعاتی وستادی‌وتجهیزی سازمان زنان گفت نقش سازمان زنان باید در آگاه سازی و تجهیززنان در کلیه امور جامعه نوین ایران توسعه‌و گسترش یابد.

موزه آب انبار تعطیل‌می شود

فروش‌غذا در موزه آب‌انبار، ازامروز تعطیل شد، حاجی گلابگیر، صاحب و موسس موزه آب‌انبار در این موردگفت: چون وزارت دارایی برای‌موزه یکصد هزار تومان مالیات تعیین کرده و ظاهرا این‌مالیات ،بابت فروش مواد غذایی در موزه است، سروغذا را تعطیل کرده است. وی همچنین گفت اگر از پرداخت مالیات تعیین شده، معاف نشود، موزه را تعطیل خواهد کرد.

نهضت احیای ورزش باستانی

گروهی از پیشکسوت های باستانی، برای احیای این‌ورزش ملی وسنتی گردهم امدند و برای نخستین‌بار یازده تن از پهلوانان صاحب «زنگ» دریک گود، ورزش کردند. بدین ترتیب باورزش دسته جمعی پهلوانان درگود،باشگاه ورزشی «مهرنور» نهضت احیای ورزش باستانی پای گرفت و از این‌پس طی یک برنامه‌ازپیش طرح‌ریزی شده، فعالیت باستانی کاران شکل تازه‌ای بخود خواهد گرفت.

مبارزات انتخاباتی کانون وکلا شدیدتر شد

یک گروه دیگر به‌شش گروه وکلای عضو کانون دادگستری اضافه شد.

این عده که همگی اهل گیلان هستند با تشکیل اولین جلسه خود در «باشگاه بانک سپه» موجودیت گروه خود را اعلام کرده و با نام گروه وکلای استان گیلان‌مبارزه انتخاباتی خود را آغاز نمودند.

گروه وکلای‌استان‌گیلان عصر دیروز یک جلسه سه‌ساعته داشتند که طی آن به بحث و بررسی درباره کاندیداها، و چگونگی ائتلاف با دیگر گروهها پرداختند. درپایان این گروه اعلام کرد که‌در طول هفته جاری کاندیدا های خود را که از میان دیگر کاندیداهای گروهها انتخاب خواهند کرد، به عنوان نامزدهای انتخاباتی این گروه برای عضویت‌در هیات مدیره اعلام خواهند کرد.

امیر بحرین به ایران می آید

نظر به‌عوالم‌دوستی وبرادری بین کشور شاهنشاهی ایران و دولت بحرین بنا به دعوت اعلیحضرت همایون شاهنشاه آریامهر والاحضرت شیخ‌عیسی بن سلمان ال خلیفه امیردولت بحرین از تاریخ شنبه بیستم تا سه‌شنبه۲۳خرداد ماه۲۵۳۷ برابر با هفتم تا سیزدهم‌ژوئن ۱۹۷۸ بطور رسمی از ایران بازدید خواهند فرمود.

وزیر دربار شاهنشاهی امیر عباس هویدا

نخست وزیر هند وارد تهران میشود

مورارجی دسائی نخست‌وزیر هند بامدادفردا وارد تهران خواهد شد. وی که عازم نیویورک برای شرکت در اجلاس فوق‌العاده مجمع عمومی سازمان ملل ویژه خلع سلاح است در مدت‌اقامت کوتاه خود در تهران به پیشگاه شاهنشاه آریامهر شرفیاب خواهد شد.

توزیع کوپن بنزین

ظرف دو هفته گذشته ۱۳ هزارو ۷۰۰ کوپن مابه‌التفاوت افزایش قیمت بنزین از طرف شرکت تعاونی تاکسیرانی تهران بین رانندگان تاکسی‌های نارنجی، فرودگاه،تلفنی و سرویس توزیع شد.

بقیه کسانیکه کوپن های خود را دریافت نکرده‌اند می‌توانند تاروز ۲۹ اسفند برای دریافت کوپن به شرکت‌تعاونی تاکسیرانی مراجعه کنند.

همچنین توزیع کوپنهای حدود ۱۸۰۰ راننده تاکسی که‌سال گذشته آن‌رادریافت نکرده‌اند حداکثر تا یک‌ماه دیگرشروع میشود.

تمدید ماموریت

بفرمان شاهنشاه آریامهر ماموریت منوچهر نیکپور مدیر کل بانک سپه برای‌مدت ۲سال دیگر تمدید شد.

منوچهر نیک پوردر خرداد ۲۵۳۲ بفرمان شاهنشاه آریامهر بسمت ریاست هیئت مدیره و مدیرکل بانک سپه منصوب‌شده است.

اخطار به پیمانکاران

پیمانکارانی که شرایط مساعد برای انجام کار داشته باشندو کوتاهی کنند به کمیسیون شاهنشاهی معرفی خواهندشد.

این‌مطلب را مرتضی صالحی وزیر راه و ترابری دیشب در جلسه نمایندگان مهندسان‌مشاور و پیمانکاران دراهواز اعلام کرد.

سمینار آلودگی هوا

نخستین سمینار آلودگی هوا با شرکت گروهی از کارشناسان خارجی در سطح بین‌المللی روز سه‌شنبه درپلی تکنیک تهران‌آغازبکار میکند. بهمین لحاظ امروز عده‌ای از استادان ایرانی با حضورمعاون آموزشی و پژوهشی پلی‌تکنیک تهران دریک مصاحبه‌مطبوعاتی شرکت کردند.

گفتگو با بازرگانان و صاحبان صنایع

دکتر محمد یگانه وزیرامور اقتصادی و دارائی بعد ازظهر دیروز با بازرگانان، صاحبان صنایع و مدیران معادن گفتگو کرد.

در این جلسه که با شرکت هیئت نمایندگان اتاق بازرگانی و صنایع‌ومعادن‌ایران بریاست سناتور دکترطاهر ضیائی‌رئیس اتاق ایران تشکیل شد وزیر امور اقتصادی و دارائی با بازرگانان و صاحبان صنایع‌و مدیران معادن در باره کمک های مالی و مالیاتی و اقتصادی کشور مذاکراتی کرد.

ملاقات با مقامات دانشگاهی ایران

«چرنی» معاون اجرائی سازمان ارزشیابی‌آموزشی‌آمریکا که بدعوت سازمان سنجش آموزش کشور به ایران آمده است دیروز بادکتر مسلم‌بهادری رئیس سازمان سنجش آموزش کشور ملاقات کرد.

«چرنی» در مدت اقامت خود در ایران بادکتر رحمت‌حقدان معاون وزارت علوم و چندتن‌از روسای دانشگاه ها ملاقات‌می‌کند واز دانشگاههای پهلوی و فردوسی نیز بازدید خواهد کرد.

افزایش ظرفیت گمرک

ظرفیت پذیرش کالا در گمرک جلفا بموجب طرح جدیدی که در حال حاضر مطالعات‌آن‌رو به اتمام است از یک میلیون و پانصد هزار تن به ۲ میلیون و ۵۰۰ هزار تن در سال خواهد رسید.

در حال حاضر از طریق گمرک جلفا سالیانه حدود یک میلیون و پانصد هزار تن و از گمرک آستارا حدود ۵۰ هزار تن کالا وارد کشور میشود. درطرح توسعه گمرکات کشور که به مورد اجرا گذاشته شده است. گمرک آستارا قادر خواهد بود طی سالهای آینده ۵۰۰ هزار تن کالا بپذیرد.

نگاهی به امکانات رفاهی برای مسافران دریای خزر در آستانه تابستان

ساحل خزر، امسال هم «شرمنده» است!

در آستانه تابستان، سواحل شمال کشور از جنب و جوش برخوردار شده و مردم و مسئولان شهرهای ساحلی خود را برای پذیرائی از مسافران گرمازده تابستان آماده می‌کنند.

همه ساله در آغاز تعطیلات تابستان، اطلاعات هشدارهای لازم را بمسئولان امر داده تا در مورد فراهم ساختن وسایل و امکانات لازم برای مسافران دریای خزر اقدام لازم معمول دارند. همچنین به مردم توصیه می‌شود تا بمنظور رفاه حال خود و سایر هموطنانی که برای گذراندن تعطیلات تابستان بشمال می‌روند، توصیه‌هایی بکار بندند. نگاهی به خبرهای مربوط به تعطیلات تابستانهای گذشته در سواحل شمال نشان می‌دهد که در طول سالهای گذشته در بسیاری از موارد کمی و کاستی‌هایی از نظر تامین خدمات رفاهی برای مسافران خطه سبز دریای خزر وجود داشته، که اطلاعات در گزارشهای مفصل بدان اشاره کرده و راه چاره خواسته است.

از طرفی بسیاری از پروژه‌ها از جمله پلاژسازی و فراهم ساختن امکانات رفاهی برای مردم به بوته تعویق افتاده و از این رهگذر، مردم در مضیقه قرار گرفته‌اند.

امسال نیز به روال هر سال به پیشواز فصل دریا می‌رویم. کم و کاستی‌ها را گوشزد می‌کنیم و مسایلی را که لازم بنظر می‌رسد، بصورت توصیه و درخواست از جانب مردم و مسافران دریا مطرح میسازیم. مسلم است که همه این اقدامات درجهت کمک به مسئولان امور و مردم است و در اینجا، اطلاعات تنها نقش بازگو کردن مسایل و مشکلات را دارد. به امید اینکه از ما گفتن باشد و از مردم و مسئولان امر شنیدن. چه اینکه توجه به سواحل دریای خزر و فراهم ساختن امکانات بیشتر علاوه بر اینکه برای هموطنانمان مفید خواهد بود، درجذب توریست و در نظر بازدید کنندگان خارجی، اثر مثبت خواهد داشت. نخستین گزارش ما را در این زمینه می‌خوانید.

* مسئولان برای رفاه مسافران دریا چه کرده‌اند؟
* میلیونها مسافر دریا بازهم با کمبود امکانات رفاهی مواجه می‌شوند.
* نرخ پلاژها افزایش می‌یابد

در چند هفته اخیر با وجودی که پلاژها در ساحل دریای خزر هنوز کار خود را آغاز نکرده، بعلت گرمای نسبی هوا، گروهی از مردم روانه سواحل شمال شدند و بموجب خبر اطلاعات، هفته قبل پنجاه هزار مسافر به شمال رفتند. که این هفته بر تعداد آنان افزوده شد. به گزارش خبرنگاران ما از شهرهای ساحلی دریای خزر، گرچه همه ساله پیش از تابستان کمیته‌های رفاه مسافران در ادارات دولتی تشکیل می‌شد ولی امسال این کمیته‌ها کار خود را یا آغاز نکرده‌اند و یا اگر در بعضی از شهرها بکار پرداخته‌اند، تاخیر تشکیل آنها محسوس است.

با گزارشگران اطلاعات در شهرهای شمالی همراه می‌شویم تا «پیش دیداری» از ساحل دریای خزر داشته باشیم.

دریغ از پارسال

از راحتی سال پیش در ساحل بندرپهلوی و غازیان خبری نیست...

این را پلاژداران می‌گویند، در حالیکه بهمین خاطر از بی‌رونقی این دو ساحل نیز دم می‌زنند. از اواخر تابستان سال پیش، خیابانهای عمود بر دریا به روی اتومبیلها بسته شد و ورود اتومبیل به ساحل بندرپهلوی و غازیان ممنوع شد. علت این اقدام حفظ محیط زیست و سالم نگهداشتن آب دریا و جلوگیری از حوادث ناگوار رانندگی بود. از نظر پلاژداران این اقدام ـ با وجود تائیدی که بر آن دارند ـ بی‌مطالعه صورت گرفته، زیرا بدون اقدامات رفاهی و همچنین ایجاد پارکینگ، این خیابانها بسته شد. مردم انتظار داشتند تا فراهم آمدن تمامی امکانات، خیابانهای عمود بردریا باز باشد، اما مسئولان آب پاکی به روی دست همه ریختند و اعلام کردند که این کار به هیچ وجه صورت نخواهد گرفت ولی تا آنجا که امکان داشته باشد تلاش خواهد شد که امکانات رفاهی برای مسافران دریا فراهم آید.

امسال در ساحل بندرپهلوی ۱۲ خیابان عمود بر دریا و همچنین امتداد خیابان ولیعهد به طول ۵ کیلومتر زیرسازی و اسفالت خواهد شد. در ساحل غازیان نیز یک خیابان ۲۵ متری در پشت پلاژهای غازیان و در امتداد ساحل ایجاد می‌شود که کلیه امکانات رفاهی و پارکینگ در طرح آن پیش بینی شده است. برای پارک وسائط نقلیه زمین‌های بزرگی نیز در حاشیه خیابان ولیعهد در نظر گرفته شده است.

ارزاق عمومی

امسال برای نخستین بار برای تامین ارزاق عمومی مسافران کنار دریا، دو فروشگاه بزرگ از سوی شرکت تعاونی شهر و روستا، یکی در ساحل بندرپهلوی، و دیگری در ساحل غازیان، شروع به کار می‌کند و بدین ترتیب انتظار می‌رود که دیگر مشکلی در این زمینه وجود نداشته باشد. همچنین با احداث چند کارخانه یخ سازی، امسال بندرپهلوی با کمبود یخ در تابستان روبرو نمی‌شود و این بندر می‌تواند یخ مورد نیاز گیلان را تامین کند.

امسال بیش از ۹۰ نفر ناجی غریق بعد از طی یکدوره کلاس آموزشی در سواحل بندرپهلوی و غازیان مشغول کار خواهند شد. کارناجیان بین ۱۵ تا ۳۱ خرداد ماه آغاز می‌شود. برای نخستین بار حقوق ناجیان غریق از سوی پلاژداران پرداخت می‌شود و پلاژدار برای هر متر طول یا هر متر عرض پلاژ در ساحل دریا باید ۱۷۵ تومان در ماه برای ناجیان غریق پرداخت کند.

از هم اکنون ساحل بندر پهلوی وغازیان از نظر عمق ومحدوده طول ووسعت مجاز برای شنا علامت گذاری شده است. محدوده فعالیت ناجیان غریق در ساحل بندرپهلوی وغازیان بیش از ۶ کیلومتر است.

در ساحل بندرپهلوی وغازیان بیش از ۲۸۳ پلاژ بتونی و۳۱۴ پلاژ نئی و۷۵ دستگاه ویلای شخصی وجود دارد. علاوه بر آن از سوی وزارت اطلاعات وجهانگردی نیز اردوگاههایی در ساحل دریا تاسیس شده که دارای همه گونه امکانات رفاهی است ومیتواند مورد استفاده مسافران قرار گیرد. این اردوگاهها عبارتند از:

۱ـ اردوگاه کپورچال در ۲۰ کیلومتری بندرپهلوی که دارای ۵۰ کلبه است وگنجایش بیش از یکصد مسافر را دارد. بیش از ده چادر نیز در محوطه اردوگاه برای استفاده مسافران نصب میشود.

۲ـ اردوگاه غرب در ده کیلومتری بندرپهلوی که دارای ۹۰ کلبه است وگنجایش بیش از ۱۵۰ مسافر را دارد. این کلبه ها دو تخته وتا چهار تخته است. در محوطه اردوگاه نیز میتوان بیش از ۴۰ چادر برپا کرد.

۳ـ پلاژ نمونه واقع در ۵ کیلومتری بندرپهلوی که ۴۵ دستگاه ویلا ویک مهمانسرای ۲۰ اتاقه دارد وکلیه امکانات رفاهی را فراهم آورده است.

نرخ اقامت یکشب در این کلبه ها از ۸۰ تا ۱۴۰ تومان به نسبت ازدیاد تخت در نظر گرفته شده است. نرخ ویلاهای دو اتاق خوابه برای هر شب ۲۵۰ تومان است. در پلاژ نمونه یکشب اقامت در ویلا ۲۵۰ تومان ودر چادر از ۵۰ تا ۷۰ تومان هزینه دارد. مسافران میتوانند برای رزرو جا در این اردوگاهها در تهران به دفتر اطلاعات وجهانگردی در خیابان بلوار سواحل آرام وبسیار زیبا زیاد دارد. برای آشنائی شما با برخی از این سواحل خلوت وآرام بخش به معرفی برخی از آنها میپردازیم.

در کلاچای در مسیر جاده کناره که به رامسر میرسد ساحل «گل سرخ» قرار دارد که محل مناسبی برای شنا واستراحت است.

ساحل آستارا از ساحلهایی است که چون از تهران مسافت زیادی دارد، مسافران چندانی به آنجا نمیرود در حالیکه یکی از سواحل دیدنی دریای خزر است. از بندرپهلوی تا آستارا نزدیک به ۱۴۰ کیلومتر فاصله است.

در ۱۴ کیلومتری لنگرود یک مجتمع توریستی آماده استفاده مسافران دریاست. این مجتمع میتواند تا یکهزار مسافر را پذیرائی کند. این مجتمع که شامل تعداد زیادی ویلا، متل، فروشگاه ورستوران است سالن سرپوشیده ورزشی، استخر شنا ودیگر امکانات رفاهی را دارد.

در فاصله ۳۰ کیلومتری آستانه اشرفیه ساحل بندرفرحناز قرار دارد که به خاطر وجود دریا وجنگل، میتواند مشتاقان مکانهای جالب ودیدنی را به خود جذب کند. زیباکنار از دیگر سواحل گیلان است که در فصل دریا برای آنها که دنبال یک ساحل دنج، آرام وراحت میگردند میتواند مورد استفاده باشد.

بهرحال اگر شما هم جزو میلیونها مسافر سواحل خزر، در تابستان امسال هستید، امیدواریم، یکهفته قبل از آغاز سفر مقدمات مسافرت را فراهم کنید وپیش بینی های لازم را انجام دهید تا بتوانید، چند روز تعطیلات تابستان خود را درکنار خانواده یا دوستان وآشنایان خود بخوبی وخوشی سپری کنید. تابستان امسال سفر دریا وقتی بشما خوش میگذرد که در ساحل دریا مقررات ونظم وهمچنین بهداشت را رعایت کنید... درباره دریا وسفرهای تابستان حرفها ومطالب گفتنی دیگری نیز داریم که بموقع با شما در میان خواهیم گذاشت

نصب «پرچم سیاه» در ساحل، حکایت از طوفانی بودن دریا دارد. امداد گران و افراد غریق نجات که با وضع دریا آشنایی دارند، بموقع پرچمهای سیاه را در ساحل به اهتزاز در می‌آورند، لیکن برخی از مردم بی توجه به اخطار مأموران به دریا می‌روند، که متأسفانه این ریسک بزرگ هر سال قربانی هایی دارد به امید اینکه امسال دریا قربانی نگیرد.

پرچم سیاه

دریا را آلوده نکنیم

دریای خزر را از آلودگی دور بداریم... شاید این توصیه ما، در حالیکه هنوز به فصل دریا، چند هفته مانده، اندکی زود باشد، لیکن دریای خزر و منابع ثروت ملی و طبیعی بشمار می‌آید و سواحل و چشم اندازهای زیبای آن باید سالهای سال برای نسل‌های آینده محفوظ بماند.

از این رو در هر فصل و هر موقع و زمان باید در حفظ دریای خزر از آلودگی‌ها بکوشیم آنچه می‌خوانید نکته‌هایی در این زمینه است.

* آلودگی آبهای دریای خزر در این اواخر نگران کننده اعلام گردید و بواسطه خطری که سلامت محیط زیست دریای خزر را تهدید می‌کند در چهارچوب برنامه‌های مشترک ایران و شوروی برای مبارزه با آلودگی آبهای این دریا کارشناسان روسی با کارشناسان ایرانی در مورد جلوگیری از نابودی زیست در این دریا اقداماتی انجام داده‌اند.

خزر بزرگترین دریاچه دنیا است و منابع عظیمی از قبیل خاویار دارد. برای مثال بد نیست بدانیم که نه دهم خاویار دنیا از این دریاچه بدست می‌آید که از حیث مرغوبیت نظیر ندارد. این دریاچه همچنین بزرگترین تفریحگاه تابستانی مردم ایران بشمار می‌آید و صدها هزار نفر از مردم کشور ما تعطیلات تابستان خود را در کنار این دریاچه به آبتنی و استراحت می‌پردازند.

آلودگی آب بحر خزر خطراتی برای محیط زیست و بخصوص برای پرندگان، ماهیان، و سایر حیوانات آن بهمراه دارد که در صورت توسعه و افزایش آلودگی خطر نابودی تمام ماهیان و حیوانات این دریاچه را تهدید می‌کند.

آب دریای خزر در سالهای اخیر بسرعت رو به کاهش نهاده و این سبب شده است که سطح آب پائین رود و ساحلی مرده بر جای باقی بماند که لایه‌ای چرب و سیاه آنرا بپوشاند. این لجن چربی که زائده مواد نفتی و صنعتی نتیجه توسعه تاسیسات نفتی و صنایع در نواحی شمالی این دریاچه می‌باشد، آب بحر خزر را بشدت در معرض آلودگی و تباهی قرار داده است.

سطح آب این دریاچه حدود ۲۰ متر از سطح دریاهای آزاد پائین تر است و ظرف نیم قرن اخیر حدود دو و نیم متر پائین آمده است.

به تقریب ۹۶ درصد آبی که به این دریاچه وارد میشود از ناحیه شمال است و چون آب رودخانه ولگا که به این دریاچه میریزد حاوی ضایعات صنعتی و آلوده میباشد دریاچه روز بروز آلوده تر شده و می‌شود.

اثر این آلودگی در سواحل ایران بیشتر محسوس است زیرا جریان آب در این دریاچه از شمال به جنوب است و تمام ضایعات و مواد آلوده کننده به جنوب یعنی سواحل ایران می‌آید. ماهیان این دریاچه در نواحی کم عمق بخصوص در نزدیکی سواحل ایران زندگی می‌کنند زیرا مواد غذایی آنها در این قسمت یافت می‌شود و بهمین جهت مواد آلوده کننده که از شمال به جنوب سرازیر میشود باعث شده که مواد غذایی ماهیان و خود ماهیان در معرض خطر قرار گیرند، در این دریاچه ماهیان و پرندگان متنوعی زیست می‌کنند که می‌توان مرغابی‌های وحشی و سایر پرندگان و همچنین فک (در شمال این دریاچه) را نام برد.

امسال، امدادگران دریا کجا مستقر میشوند؟

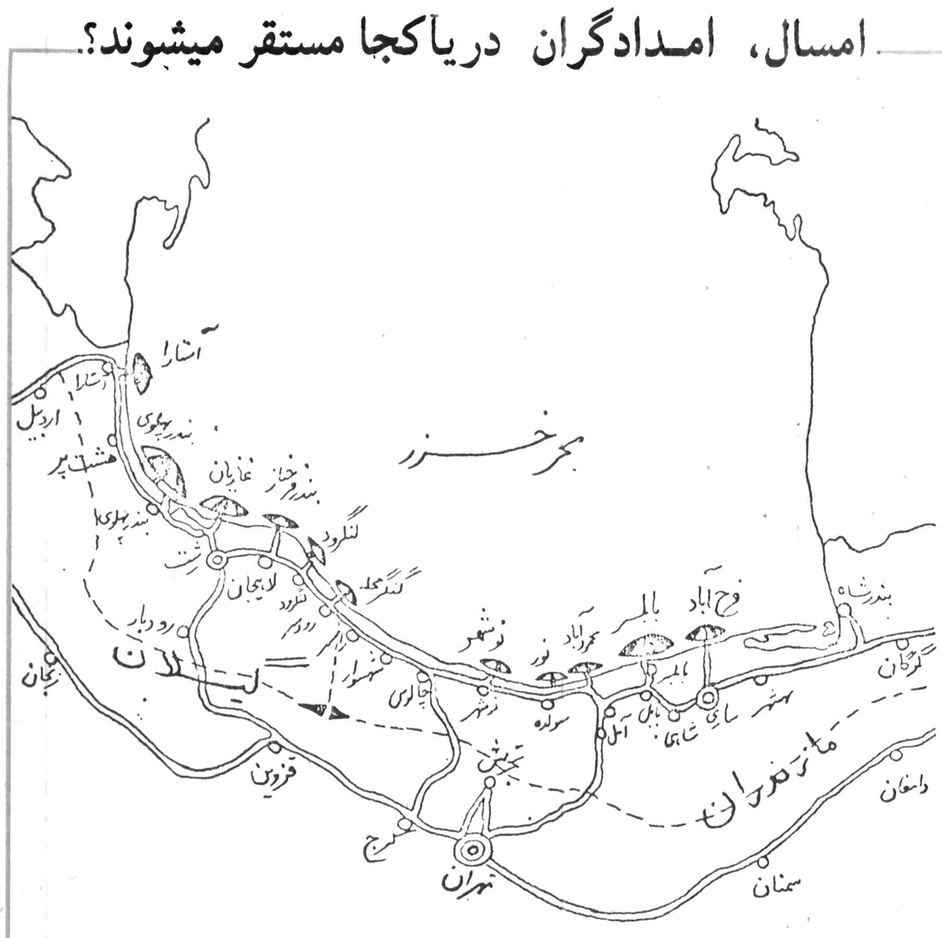

سازمان نجات غریق ایران بمنظور رفاه وآسایش وحفظ جان مسافران دریا، همه ساله در نقاطی از ساحل دریای خزر نجات غریق مستقر میسازد ومناطق مشخصی را که جزو مناطق عمومی علاقمندان دریاست استحفاظی اعلام میدارد، در این نقشه موقعیت مناطقی که هر سال در آنجا نجات غریق مستقر میشود مشخص شده است. مسئولان شهری در شهرهای ساحلی دریای خزر اعتقاد دارند براثر افزایش مسافران دریا، امسال باید بطور نسبی بر تعداد افراد نجات غریق افزوده شود. در زیر فهرست مناطق استحفاظی سازمان نجات غریق را در سالهای گذشته ملاحظه میکنید.

گیلان: آستارا، بندرپهلوی، غازیان، بندرفرحناز، لنگرود، رودسر «گسگرمحله» مازندران، فرح آباد، بابلسر، محمود آباد، نور، نوشهر

۱ـ ابتدا وانتهای ساحل هر منطقه عمومی استحفاظی با نصب تابلو مشخص است.

۲ـ خارج از حدود تعیین شده ساحل منطقه استحفاظی، ممنوع اعلام میشود.

۳ـ وقت شنا در منطقه های عمومی استحفاظی همه روزه از ساعت ۸ صبح الی ۷ بعد از ظهر است.

۴ـ قبل از ساعت ۸ صبح وبعد از ۷ بعد از ظهر شناوری در آب ساحل منطقه های استحفاظی ممنوع میباشد.

۵ـ ناجیان غریق در ساحل منطقه های استحفاظی راهنما وحافظ جان مردم هستند.

۶ـ پست های پزشکی شیروخورشید در منطقه های عمومی استحفاظی ساحلی با مامورین ووسائل کافی آماده هستند.

۷ـ افزایش پرچم سفید علامت آرامش دریا «آزاد» است وپرچم سیاه علامت کولاک وخطر (ممنوع) میباشد.

۸ـ بجز منطقه، عمومی استحفاظی سواحل خزر، پلاژهای اختصاصی وعمومی که افراد آنان برای شناوری از آب دریا استفاده میکنند باید اقدام به اخذ پروانه از سازمان نجات غریق کنند ومقررات آنرا رعایت نمایند.

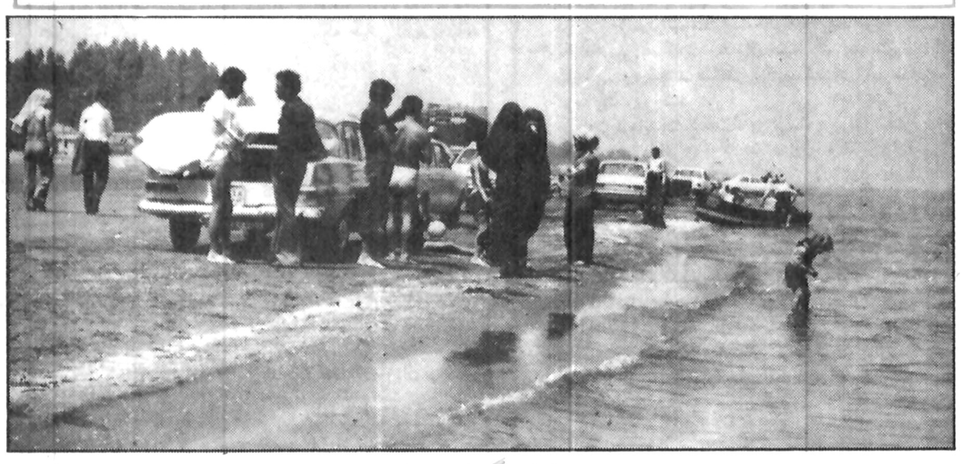

پارکینگ اتومبیل

جای اتومبیل در پارکینگ است، نه در ساحل دریا... متاسفانه از سالها قبل بعلت نبودن امکانات رفاهی رسم شده است که مردم با اتومبیلهای خود به ساحل دریا می‌آیند و این امر برای مسافران دریا مشکلاتی بوجود می‌آورد، بخصوص حوادثی روی می‌دهد که برخی از آنها ناگوار است از سال گذشته آوردن اتومبیل به ساحل دریا ممنوع شد لیکن در بعضی از سواحل مقررات رعایت نمی‌شد. امسال بکوشیم مقررات دریا را اجرا کنیم و با مسئولان همکاری داشته باشیم.

آگهی

پیرو آگهی دعوت مجمع عمومی عادی سالیانه شرکت باکال الکتریک خراسان که در روزنامه اطلاعات شماره ۱۵۶۲۵ مورخه ۱۱ر۳ر۳۷درج گردیده.

دردستور جلسه انتخاب بازرسان هم بعمل خواهد آمد.

هیئت مدیره

آگهی

پیرو آگهی دعوت مجمع عمومی عادی سالیانه شرکت پتروشیمی الکتریک خراسان که در روزنامه اطلاعات شماره ۱۵۶۲۵ مورخه ۱۱ر۳ر۳۷ درج گردیده.

دردستور جلسه انتخاب بازرسان هم بعمل خواهد آمد.

هیئت مدیره

تورهای اختصاصی
تابستان ۲۵۳۷ را تقدیم میکند.

قاپ تورز
بهترین راه جهانگردی

تور مصر ۱۵ روز
دیدار از رم ـ آتن ـ قاهره ـ اسکندریه
و اقامت در هتلهای دو لوکس
قیمت ۸۸۵۰۰ ریال حرکت ۶ تیر

تور بانکوک ۹ روز
دیدار از بانکوک و پاتایا
(ساحل مهرویان شناگر)
و اقامت در هتلهای دولوکس
قیمت ۵۸۷۵۰ ریال حرکت پنجشنبه‌ها

تور دریای پاتایا ۱۴ روز
دیدار از بانکوک ـ پاتایا (ساحل مهرویان شناگر) و هنگ کنگ
اقامت در هتلهای دو لوکس
قیمت ۶۹۰۰۰ ریال
حرکت ۱ـ۱۵ـ۲۹ تیر و ۱۲ و ۲۶ مرداد.

برای دریافت برنامه و رزرو جا به
آپادانا جاده قدیم شمیران چهار راه حقوقی اول ایرج شماره ۴ تلفن ۷۵۲۴۸۳۰، ۷۵۶۲۰۳، ۷۵۷۹۸۹
ایرانین اکسپرس خیابان شاهرضا اول ویلا شماره ۱۴ تلفن ۸۳۲۰۴۴۶ـ۹
اراکسپرس خیابان ویلا شماره ۲۷ تلفن ۸۳۱۳۵۵، ۸۳۱۳۵۶، ۸۳۱۳۵۷
مهاجری و شرکاء خیابان ویلا شماره ۵ تلفن ۸۳۲۰۷۴، ۸۳۱۰۸۱
و یا آژانس مسافرتی خودتان مراجعه فرمائید
37.AE.6

بنیانگذار: شادروان عباس مسعودی
صاحب امتیاز و مدیر: فرهاد مسعودی
سال پنجاه و دوم
محل اداره: خیابان خیام. ساختمان اطلاعات
تلکس ۲۱۲۳۳۶ ـ تلگرافی: اطلاعات. تهران
تلفن ۳۲۸۱

سخن روز

یک نکته ظریف
با مردم در رابطه شهرداریها

در شرایطی که شهرداریها و انجمن های شهر، در تصویب و وصول انواع تازه‌ای از عوارض مسابقه گذاشته‌اند، قرار است شهرداری پایتخت هم در میزان عوارض نوسازی تجدید نظر کند و با در نظر گرفتن چند عامل، از جمله گران شدن بهای زمین و ساختمان و نرخ تورم در چند ساله اخیر، نرخ تازه‌ای برای این عوارض ارائه دهد.

وصول عوارض برای پیشرفت امور شهری، و گرداندن امور یک شهر از یک سو، واحدات تاسیسات عمومی از سوی دیگر، فی نفسه کاری است منطقی و لازم. اما این منطق تا زمانی استوار و پذیرفتنی است که پول گرفته شده از مردم، به مصرف واقعی برسد و مشکلی از مشکلات شهر حل شود. در این صورت، مردم، چه تهرانی و چه شهرستانی، عوارض را اگر نخواهیم بگوئیم با اشتیاق، لااقل با اکراه کمتری می پردازند. و اتفاقا سمت گیری مردم ایران بهنگام وضع عوارض جدید دقیقا ریشه در همین نکته ظریف دارد. زیرا تا این زمان، مردم همواره عوارض دهندگانی‌بوده اند که هیچگاه دقیقا در جریان چگونگی خرج شدن پولی که پرداخته‌اند، قرار نگرفته‌اند.

می توان ادعا کرد پولی که بعنوان عوارض از مردم گرفته شده، بمصرف واقعی نیز رسیده است، اما از آنجا که سیستم اداری شهرداریهای ما نمی پسندد که مردم را در جریان ریز امور شهرشان قرار دهد، کارهای انجام شده از دید مردم پنهان مانده و پندار عمومی در مورد این پروژه ها، همان است که معمولا مردم ما از امور شهرداریها دارند و مبتنی بر این قضاوت است که: پول ما را گرفتند و دور ریختند.

اگر شهرداریهای ما خود را موظف بدانند بیلان کارهائی را که با پول مردم انجام میدهند، منتشر کنند، بی تردید تصور عمومی در مورد عوارض اصلاح خواهد شد. نیز بهنگام تصویب عوارض جدید مردم باید چنان توجیه شوند که خود لزوم پرداخت عوارض تازه را برای پیشرفت یک امر شهری، احساس کنند و خودشان بپذیرند که اگر این عوارض را نپردازند، شهرداری امکان انجام فلان پروژه عمومی را که برای شهر جنبه فوری و بلکه حیاتی دارد، نخواهد داشت.

یک مورد مثال، دریافت مالیات نمره گذاری و سالانه اتومبیل از تهرانیهاست. تهرانی ها می پندارند این مالیات، تحمیلی است که ناگزیر باید به آن تن در دهند، در حالیکه این مالیات قرار است، و باید، برای نجات تهران از تنگنای ترافیک بمصرف برسد. شهرداری پایتخت طرحهائی را برای اجرادر دراز، کوتاه و بلند مدت تهیه کرده است که علاوه برایجادتعداد زیادی بزرگراه، چهره مرکز شهررا نیز تغییر خواهد داد. مجموع هزینه های لازم برای اجرای این طرحها رقمی چند ده میلیاردی است و محل تامین آن نیز همین مالیات سالانه و نمره گذاری اتومبیلهاست.

سود این طرحها، مستقیما به فرد فرد تهرانیها که از ترافیک کلافه هستند، می رسد، اما چون کسی توجیه نشده است و نمی داند دهها و صدها میلیون ریالی که از مالیات نمره گذاری و سالیانه اتومبیل عاید شهرداری میشود، چه مصرفی دارد، همه از پرداخت این مالیات اکراه دارند و اگر بتوانند و راهی بیابند، از پرداخت آن شانه خالی می کنند.

چه اشکال داشت زمان تصویب این مالیات، مورد مصرف آن دقیقا برای مردم تشریح میشد و چه اشکالی دارد که اینک، شهرداری در پایان هر سال مجموع دریافتیهای خود را از این محل اعلام کند و بگوید با این پول فلان خیابان یا شاهراهی که مردم از آن استفاده می کنند، ساخته شده است.

چنانچه شهردارپهای ما چنین شیوه هائی پیشه کنند، بی تردید مردم با اکراه کمتری عوارض میپردازند.

حکومت مردم بر مردم و برای مردم

حسن صدر

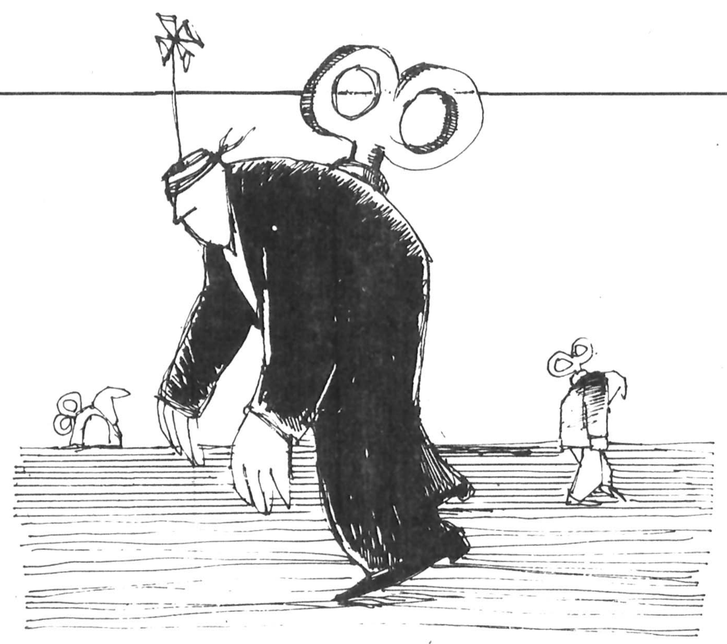

به حساب آوردن مردم و احترام واقعی به افکار و خواست آنها اگر در نظر اولیای حکومت ما اخیرا بصورت ضرورت اجتناب ناپذیر در آمده، در دنیای پیشرفته از اواخر قرن هیجدهم و اوائل قرن نوزدهم، این امر در ردیف بدیهیات و حقایق مسلم زندگی ملتها قرار گرفت.

آری در مشرق زمین که بیش از دو قرن اسیر پنجه قهار استعمار کلاسیک و استعمار نو،نئوکلنیالیسم،بوده امروز باین مسئله توجه میشود ولی در اروپا از ۱۷۸۷ میلادی انقلاب کبیر فرانسه برابری کلیه حقوق سیاسی و اجتماعی تمام افراد و طبقات ملت فرانسه را برسمیت شناخت و از انجمله مقرداشت که هر کس از هر طبقه و صنف و هر حسب و نسب میتواند بهر مقام و منصبی که لیاقت تصدی آن را داشته باشد، دست یابد.

این تحول عمیق از ۱۷۸۷ با انقلاب کبیر فرانسه در اروپا و همان ایام با جنگهای استقلال و بیرون راندن ارتش استعماری انگلیس از سرزمین ثروتمند ایالات متحده در دنیای نو شروع شد و در اندک مدتی اعتقاد تزلزل ناپذیر با احترام افکار و عقاید و خواست های مردم در وجدان حکومت ریشه گرفت.

اعلامیه استقلال ایالات متحده در امریکا و اعلامیه حقوق آدمیان و همشهریان در انقلاب کبیر فرانسه، نهادهای کهنه اجتماعی و سیاسی قرون گذشته را چه در اروپا که طبقات حاکمه ملتهای خود را به زنجیر اطاعت بی چون و چرا بسته و چه در امریکا که مقامات استعماری بریتانیا سکنه آن سرزمین ثروتمند را به بند استعمار کشیده بودند، زیر و رو کرد. در مشرق زمین مدتها بعد از ظهور انقلاب و تحولی که دنیای غربی پیشرفته را ببرکت دانش و تکنیک صنعت و ثروت بر بیش از دوسوم جهان مسلط ساخته، بتدریج و به تناوب و در فرصتهای گوناگون روابط میان فرمانروایان و فرمان بران دستخوش تغییر و تحول گشت.

بیشتر این زیر و رو شدن نتیجه اجتناب ناپذیر الزام دولتهای استعمارگر غربی بگردن نهادن بفرمان جبر تاریخ و گشودن زنجیر استعمار از دست و پای ملتهای مستعمره است.

البته بعد از دو قرن بردگی اقتصادی و بندگی سیاسی و تخدیر فکری و عقلی وسیله نشر و اشاعه افکار خرافی، انتظار اینکه ملتهای از بندرسته، باین زودیها باستقلال و آزادی واقعی دست یابند، توقعی خام و دور از دسترس امکان است. ولی بهر حال جبر تاریخ و ضرورتهای اجتماعی و سیاسی برنامه های زمان بندی شده برای پیشرفت ملت های دنیای سوم تدارک دیده که هیچ نیروئی سدراه آن نمیتواند شد.

این تحول و آثار دراز مدت آن خاص مستعمرات سابق نیست، بلکه بر ملتهائی هم که صورتا مستقل بوده ولی در سایه دسائس استعمار نو و همدستی آن با طبقه حاکمه داخلی همدستی که نتیجه وحدت منفعت است، دو قرن از کاروان پرشتاب پیشرفت عقب مانده‌اند، صدق میکند.

عقب ماندن وصف عام کشورهای دنیای سوم است و از این نظر هیچ امتیازی میان آنها که یکی دو قرن مستعمره رسمی غربیها بوده ووسیله صاحب انگلیسی، سرهنگ فرانسوی و ژنرال هلندی اداره میشدند، با آنها که ظاهرا و صورتا حکومت مستقل ملی داشته ولی طبقه حاکمه با همدستی قدرتهای بزرگ استعماری توده مردم و منابع ثروت مملکت را غارت میکرده و با امتیاز نامه های شصت وهشتاد و گاهی صدساله اجازه یغما میداده اند، هیچ تفاوت و امتیازی نیست.

اساس مطلب در هر دو دسته این بوده و هست که چون فلسفه در نظر آنها که فرمان میرانند و آنها که فرمان میبرند، فرمانروائی و حکمرانی است، رفاه و سعادت و رشد و ترقی و خدمتگزاری ملتها مطلقا مورد نظر و انتظار نیست.

ناصرالدینشاه با کمال صراحت وزیر خارجه و گاهی صدراعظم را نوکر خود میناميد اما در ایالات متحده مقتدرترین مقام اجرائی در عظیم ترین و نیرومندترین کشورهای جهان جیمی یا جیمی کارتر خوانده میشود.

تصورنکنید این سادگی و بی تکلفی از عظمت مقام و بزرگی شخصیت رئیس جمهوری ایالات متحده میکاهد، نه، هرگز چنین نیست. بلکه این سادگی نشانه تشخیص دویست و سی میلیون مردمی است که ضمن اطاعت و فرمانبری از قوانین و مقررات مملکتی بر بیش از نیمی از مردم و منابع جهان، تسلط مطلق دارند.

***

فکر نمیکنم در این امر بدیهی، جای گفتگو باشد که اهمیت و اعتبار هر مملکتی تابع قدر و قیمتی است که برای فکر و شعور مردم و میزان تاثیر این فکر و فهم در امور عمومی مملکت می توان قائل شد.

مردمی که بدانند و به بینند درک و فهم و اراده و مصلحت اندیشی و راهنمائی شان در ساخت حکومت راه ندارد و بحساب نمیاید و آنچه بنابه اراده آنها در امر مملکت داری اعمال میشود، صورتی است فاقد واقعیت از طرفی بخود و شخصیت ملی خود بی عقیده میشوند و از طرف دیگر جوش و خروشی که در دنیای متلاطم و پرغوغای امروز لازمه پیروزی در پیکار صحنه تنازع بقا است در آنها فرو می نشیند.

نمایان ترین عامل برتری و بالانشینی دنیای پیشرفته صنعتی اینست که فکر و فهم و خواست این ملتها که در فضای سیاسی باز نیرو گرفته، از دو قرن پیش ماخذ و مبنای تاسیس حکومت و راه و روش مملکت داری قرار گرفته و باین ترتیب شخصیت فرد فرد این ملتها مورد احترام و منشاء اثر واقع شده است.

بسیار پدیهی است در چنین محیط و اجتماعی مصلحت عمومی و انعکاس آثار ان در سرنوشت فردفرد مردم مملکت، بصورت یک حقیقت انکارناپذیر قابل لمس است. و بعکس اینجا که مردم و خواست مردم بحساب گرفته نشده، هرکس در صدد است که از هر راه شده آتیه خود و فرزندانش را تامین کند، در چنین محیطی مصلحت عمومی جز در عالم الفاظ وروی کاغذ وجود ندارد.

در پایان این حقیقت ناگفته نماند که تجربه دو قرن جهان در شرق و غرب نشان داده که از شکل و صورت تنها، کاری ساخته نیست و آنچه مغرب زمین پیشرفته را بکرسی مجد و عظمت نشانده واقعیت وآثار عملی بحساب آمدن و به حساب آوردن افکار و عقاید و خواستهای مردمی است که حکومت بر آنها از آنها و برای آنها است.

مسئولیت خانواده ها در برابر نوجوانان و جوانان دانشگاهی

دکتر آصفه آصفی
استاد دانشگاه و مدیر عامل و رئیس هیات مدیره انجمن ملی اولیاء و مربیان ایران

ولی اینکه گفتید سال های اول دانشگاهها شلوغ است متاسفانه راست است. یعنی عناصری که وارد دانشگاه میشوند از بدو ورود بقول معروف یک چیزشان میشود. حتما درست است که به اینها از لحاظ آموزشی توجه نمیشود البته دراینجا ما نمیتوانیم مسئولیت خانواده ها را فراموش بکنیم. از لحاظ میهنی هم که شده خانواده نسبت برشد بچه های خود باید توجه بیشتری بکنند. همانطوریکه سیستم آموزشی ما هم باید توجه بیشتری بکنند.

«از فرمایشات شاهنشاه در مصاحبه با نمایندگان رسانه های گروهی داخلی»

همانطور که هرانسانی برای حفظ زندگی اش ناگزیر باید از اندامها و بافتهای بدن خود مراقبت کند و از سلامتی و کارائی هریک از آنها اطمینان یابد، اجتماع انسانی هم برای تحکیم مبانی و موقعیتش باید به سلامت اندامها و ساختمان خود توجه کافی مبذول دارد. اندامها و ساختمان اجتماع انسانی همان نهادهای اجتماعی هستند مثل خانواده، مدرسه، مسجدو... که هرنوع نارسائی گریبانگیریکی از این نهادها گردد برابر با اهمیت و اولویتی که دارد اثر ناخوشایندوگاه خطرناکش را در کالبد جامعه نمایان میسازد.

خانواده که مهمترین نهاد اجتماعیست و از دیر باز و پیوسته در کشور ما از مقامی والا و پرارج برخوردار بوده است وبنابرخصوصیاتش با نهادهای اجتماعی بسیاری سروکار دارد، دراثر تحولات سریعی که در ظرف این چند دهه بخصوص در پانزده سال اخیر درسایر نهادها: نهاد اقتصادی، حقوقی، فرهنگی و....پدید آمده است دستخوش تغییراتی چشمگیر گردیده وبا پشت سرگذاشتن آداب و رسوم، معتقدات، رفتار و برداشتهائی که بشهادت تاریخ کهنسالمان از نسلی به نسل دیگر منتقل میگردید و مورد احترام و توجه اعضاء هرخانواده‌ای قرارداشت به روشهای نوین و شناخت های تازه ایکه جهان قرن بیستم دردسترسش قرارداده گردیده است.

خانواده ایکه طی قرون و اعصار بصورت گسترده و زیر چشم پدر و یا بزرگتر خانواده در جمع فرزندان، نوادگان، خواهران و برادران و احیانا خدمتگذارانی که پشت اندرپشت وسیله آسایش این افراد را فراهم میساختند در چهار چوب قیود و رسوم مربوط بخود با فکری و عقلی وسیله نشر و اشاعه افکار خرافی، انتظار اینکه ملتهای از بندرسته، باین زودیها باستقلال و آزادی واقعی دست یابند، توقعی خام و دور از دسترس امکان است. ولی بهر حال جبر تاریخ و ضرورتهای اجتماعی و سیاسی برنامه های زمان بندی شده برای پیشرفت ملت های دنیای سوم تدارک دیده که هیچ نیروئی سدراه آن نمیتواند شد.

این تحول و آثار دراز مدت آن خاص مستعمرات سابق نیست، بلکه بر ملتهائی هم که صورتا مستقل بوده ولی در سایه دسائس استعمار نو و همدستی آن با طبقه حاکمه داخلی همدستی که نتیجه وحدت منفعت است، دو قرن از کاروان پرشتاب پیشرفت عقب مانده‌اند، صدق میکند.

عقب ماندن وصف عام کشورهای دنیای سوم است و از این نظر هیچ امتیازی میان آنها که یکی دو قرن مستعمره رسمی غربیها بوده ووسیله صاحب انگلیسی، سرهنگ فرانسوی و ژنرال هلندی اداره میشدند، با آنها که ظاهرا و صورتا حکومت مستقل ملی داشته ولی طبقه حاکمه با همدستی قدرتهای بزرگ استعماری توده مردم و منابع ثروت مملکت را غارت میکرده و با امتیاز نامه های شصت وهشتاد و گاهی صدساله اجازه یغما میداده اند، هیچ تفاوت و امتیازی نیست.

اساس مطلب در هر دو دسته این بوده و هست که چون فلسفه در نظر آنها که فرمان میرانند و آنها که فرمان میبرند، فرمانروائی و حکمرانی است، رفاه و سعادت و رشد و ترقی و خدمتگزاری ملتها مطلقا مورد نظر و انتظار نیست.

ناصرالدینشاه با کمال صراحت وزیر خارجه و گاهی صدراعظم را نوکر خود میناميد اما در ایالات متحده مقتدرترین مقام اجرائی در عظیم ترین و نیرومندترین کشورهای جهان جیمی یا جیمی کارتر خوانده میشود.

تصورنکنید این سادگی و بی تکلفی از عظمت مقام و بزرگی شخصیت رئیس جمهوری ایالات متحده میکاهد، نه، هرگز چنین نیست. بلکه این سادگی نشانه تشخیص دویست و سی میلیون مردمی است که ضمن اطاعت و فرمانبری از قوانین و مقررات مملکتی بر بیش از نیمی از مردم و منابع جهان، تسلط مطلق دارند.

***

فکر نمیکنم در این امر بدیهی، جای گفتگو باشد که اهمیت و اعتبار هر مملکتی تابع قدر و قیمتی است که برای فکر و شعور مردم و میزان تاثیر این فکر و فهم در امور عمومی مملکت می توان قائل شد.

مردمی که بدانند و به بینند درک و فهم و اراده و مصلحت اندیشی و راهنمائی شان در ساخت حکومت راه ندارد و بحساب نمیاید و آنچه بنابه اراده آنها در امر مملکت داری اعمال میشود، صورتی است فاقد واقعیت از طرفی بخود و شخصیت ملی خود بی عقیده میشوند و از طرف دیگر جوش و خروشی که در دنیای متلاطم و پرغوغای امروز لازمه پیروزی در پیکار صحنه تنازع بقا است در آنها فرو می نشیند.

نمایان ترین عامل برتری و بالانشینی دنیای پیشرفته صنعتی اینست که فکر و فهم و خواست این ملتها که در فضای سیاسی باز نیرو گرفته، از دو قرن پیش ماخذ و مبنای تاسیس حکومت و راه و روش مملکت داری قرار گرفته و باین ترتیب شخصیت فرد فرد این ملتها مورد احترام و منشاء اثر واقع شده است.

بسیار پدیهی است در چنین محیط و اجتماعی مصلحت عمومی و انعکاس آثار ان در سرنوشت فردفرد مردم مملکت، بصورت یک حقیقت انکارناپذیر قابل لمس است. و بعکس اینجا که مردم و خواست مردم بحساب گرفته نشده، هرکس در صدد است که از هر راه شده آتیه خود و فرزندانش را تامین کند، در چنین محیطی مصلحت عمومی جز در عالم الفاظ وروی کاغذ وجود ندارد.

در پایان این حقیقت ناگفته نماند که تجربه دو قرن جهان در شرق و غرب نشان داده که از شکل و صورت تنها، کاری ساخته نیست و آنچه مغرب زمین پیشرفته را بکرسی مجد و عظمت نشانده واقعیت وآثار عملی بحساب آمدن و به حساب آوردن افکار و عقاید و خواستهای مردمی است که حکومت بر آنها از آنها و برای آنها است.

ولی اینکه گفتید سال های اول دانشگاهها شلوغ است متاسفانه راست است. یعنی عناصری که وارد دانشگاه میشوند از بدو ورود بقول معروف یک چیزشان میشود. حتما درست است که به اینها از لحاظ آموزشی توجه نمیشود البته دراینجا ما نمیتوانیم مسئولیت خانواده ها را فراموش بکنیم. از لحاظ میهنی هم که شده خانواده نسبت برشد بچه های خود باید توجه بیشتری بکنند. همانطوریکه سیستم آموزشی ما هم باید توجه بیشتری بکنند.

«از فرمایشات شاهنشاه در مصاحبه با نمایندگان رسانه های گروهی داخلی»

همانطور که هرانسانی برای حفظ زندگی اش ناگزیر باید از اندامها و بافتهای بدن خود مراقبت کند و از سلامتی و کارائی هریک از آنها اطمینان یابد، اجتماع انسانی هم برای تحکیم مبانی و موقعیتش باید به سلامت اندامها و ساختمان خود توجه کافی مبذول دارد. اندامها و ساختمان اجتماع انسانی همان نهادهای اجتماعی هستند مثل خانواده، مدرسه، مسجدو... که هرنوع نارسائی گریبانگیریکی از این نهادها گردد برابر با اهمیت و اولویتی که دارد اثر ناخوشایندوگاه خطرناکش را در کالبد جامعه نمایان میسازد.

خانواده که مهمترین نهاد اجتماعیست و از دیر باز و پیوسته در کشور ما از مقامی والا و پرارج برخوردار بوده است وبنابرخصوصیاتش با نهادهای اجتماعی بسیاری سروکار دارد، دراثر تحولات سریعی که در ظرف این چند دهه بخصوص در پانزده سال اخیر درسایر نهادها: نهاد اقتصادی، حقوقی، فرهنگی و....پدید آمده است دستخوش تغییراتی چشمگیر گردیده وبا پشت سرگذاشتن آداب و رسوم، معتقدات، رفتار و برداشتهائی که بشهادت تاریخ کهنسالمان از نسلی به نسل دیگر منتقل میگردید و مورد احترام و توجه اعضاء هرخانواده‌ای قرارداشت به روشهای نوین و شناخت های تازه ایکه جهان قرن بیستم دردسترسش قرارداده گردیده است.

خانواده ایکه طی قرون و اعصار بصورت گسترده و زیر چشم پدر و یا بزرگتر خانواده در جمع فرزندان، نوادگان، خواهران و برادران و احیانا خدمتگذارانی که پشت اندرپشت وسیله آسایش این افراد را فراهم میساختند در چهار چوب قیود و رسوم مربوط بخود با اقتصادی درون خانواری اداره میگردید. با تحول در نهاد اقتصادی کشور وبهبود وضع درآمد وبرای دست یافتن به کامیابیهای بیشتر و بیشتر، خانواده گسترده به خانواده کوچک «پدر و مادر وفرزندان آنهم در سنین پائین» مبدل شد و ارتباط پدرومادر و فرزندان بدلیل اشتغال زنان بکارهای خارج از منزل کمتر و کمتر گردید، بنوعیکه غالبا خانه بجای آنکه محیطی گرم و مامنی پراز احساس و عواطف برای آسایش و تربیت فرزندان باشد، بصورت خوابگاهی درآمده است که پدرومادر پس از فراغت از کار روزانه خود برای خوابیدن ورفع خستگی بدان پناه میبرند. و فرزندان هم درسنین مختلف، در زندگی مرفه‌تر به پرستاران «اگر پیدا شوند و «مدارس» خوب» که آنهم توجیهش از نظر پدران و مادران احتیاج به بحث های طولانی دارد، و درزندگی عادی به امید خدا و مدارس معمولی سپرده میشوند. پدرو مادر بدنبال دست یافتن به بهتر وبهتر و مدلهای تازه‌تر میدوند و اصل و اساس را یعنی کانون گرم خانواده و سرنوشت و آینده فرزندانشان را فراموش میکنند. اکثرا زنان بدلیل تحولات و تغییراتی که در نهاد حقوقی جامعه به نفع آنان پدیدار گردیده است میخواهند با استفاده از حقوق اعطائی آزادی خویش را بدست گیرندو با کارکردن در خارج از خانه استقلال مالی داشته باشند. ولی همین ها کم کم اسیر جامعه مصرف میشوند ووظیفه اصلی و مهم خویش یعنی ایجاد محیطی گرم و سالم برای پرورش و نشوونمای فرزندشان را تقریبا از یاد می برند.

روابط عاطفی

دریک چنین موقعیتی است که معیارها بهم میریزد. روابط عاطفی از هرقبیل از رونق و رواج میافتد، سنت های ارزشمند ایرانی هواداری ندارد. مبانی و معتقدات خانواده دچار تغییرات و دستخوش تحریفاتی میگردد، که متاسفانه نتیجه آن موقعی ظاهر میشود که تا اندازه زیادی دیرشده است. سطح توقع و خواسته های نوجوانان و جوانان شهری ما تا دورترین روستای کشور بدلیل تحول وره آوردهای وسائل ارتباط جمعی بالا میرود، این نسل پویا و آینده ساز کشور همه چیز میخواهد. امکانات هم در حدقابل ملاحظه‌ای برایش فراهم گردیده است. او دیگر فضای روستا وشهرهای کوچک را نمیتواند تحمل کند و بسوی شهرهای بزرگتر وبزرگتر وبالاخره پایتخت میشتابد. او بدلیل عدم تفاهم نمیتواند در خانه و آشیانه اش مقام گیرد، چون با رفتن بمدرسه و از برکردن چند کتاب خود را برابر با خانواده اش که اکثرا یا گرفتار کارهای روزانه و یا کم سواد و بی سوادند بحرالعلوم میداند. و چون به معتقدات و مبانی خانوادگی هم پای بند نیست باسانی تعویض لباسش، خانه و زادگاهش را بدست فراموشی میسپارد اما در جامعه بزرگتر هم بدلیل ناآشنائی نمیتواند جای خود را باسانی پیدا کرده و از مزایای شهرهای بزرگ یا ورود به دانشگاهها و مراکز صنعتی آنطور که بایدبرخوردار گردد. این همان مشکلی است که شاهنشاه آریامهر در جواب یکی از روزنامه نویسان بوضوح فرمودند «عناصری که وارد دانشگاه میشوند از بدو رود بقول معروف یک چیزیشان میشود البته دراینجا ما نمیتوانیم مسئولیت خانواده ها را فراموش کنیم»

این واقعیتی است که از نظر تیزبین شاهنشاه آریامهر دورنمانده است و هشداریست بخانواده ها در گروه های مختلف اجتماع ایرانی.

آری، فرزندان ما این امیدهای فردایمان در نتیجه درگیرهای ما با زندگی روزمره برای بدست آوردن وسائل بهتر روز بروز تنهاتر و سرگردانتر میشوند روزبروز حساسیتشان بیشتر، چشمشان فراختر، کوله بار مدرسه و دانشگاهشان سنگینتر و فضای تنفسشان تنگتر میگردد.

فرزندان تنها

ما پدران و مادران هر روز بیش از پیش خود را اسیر مصرف میکنیم و درپی تحصیل درامد بیشتر برای تامین مصرف بیشتر از فرزندانمان دور میشویم. بجای قصه گفتن برای آنها کتاب قصه میخریم، بجای بازی کردن با آنها، اسباب بازی برایشان میخریم، و بجای پرستاری از آنها برایشان پرستار میگیریم.

اما بیشتر ما این امکانات را هم نداریم و باز فرزندان را تنها میگذاریم. بدون همبازی، بدون جای بازی، و بدون وسیله برای بازی.

یکروز بخود میآئیم که فرزندانمان ۱۸ـ۱۹ ساله شده اند آنوقت آنها محیط خانواده را نمیتوانند تحمل کنند. اگر در روستا و یا شهرهای کوچک باشند بامید دست یافتن بزندگی بهتر بسوی شهرهای بزرگتر سرازیر میشوند و اگر در شهرهای بزرگ زندگی میکنند برای دست یافتن به زندگی مستقل اولین کارشان جدا شدن از کانون خانوادگی میباشد «چون ان ارتباط عاطفی و روانی که باید بین ما و فرزندانمان برقرار گردد یعنی در دوران کودکی و نوجوانی، برقرار نگردیده است» اکنون همه رشته های الفت پوشالی را می گسلند و یکباره خود را در دریای جمعیت تنها و سرگردان میبابند محیط، افراد، اصول آموزشی شیوه زندگی همه و همه برایشان عوض میشود آنوقت است که بی کسی و سرگردانی آنان را به جبهه گیری و معارضه و خودنمائی میکشاند.

نتیجه

بازده همه این فعالیت‌ها و نیروهائیکه صرف کرده و میکنیم بکجا میرسد؟ بدست آوردن خانه ای بهتر وسائل گرانقیمت تر بقیمت بهدر رفتن نیروهای فعال فرزندانمان. همین سازندگان فردای کشور و اجتماعمان. برای پیشگیری و مقابله با این مسئله و بنا برمثل

بقیه در صفحه ۲۶

تفسیر سیاسی روز

حرکات جدید دیپلماسی آمریکا و چین

نوشیروان کیهانی زاده

بنظرمیرسد شوروی این روزها با نگرانی ناظرحرکات جدید دیپلماسی آمریکا و چین در آسیای جنوب شرقی و حوزه اقیانوس آرام است. دراین زمینه شوروی به تجدید فعالیت دیپلماسی چین توجه بیشتری مبذول میدارد.

تغییر رژیم در افغانستان، پیروزیهای سریع شوروی در آفریقا و قدرت نمائی ویتنام در «هندوچین»، حرکات جدید سیاست چین و آمریکا را باعث شده است. تحرک تازه نشانه تشدید رقابتهای ابرقدرتها است که نتایجش به تدریج در سراسر جهان آشکار خواهد شد.

تحرک دیپلماسی چین نه تنها شوروی، بلکه ویتنام را نگران کرده است. مطبوعات هانوی این روزها هشدار میدهند که دید و بازدید های هیئت های چینی از اروپای غربی به قصد تجارت نیست بلکه با نیت دریافت اسلحه صورت میگیرد.

شوروی از آن بیم دارد که چین ممکن است برای آن کشور با توجه به اختلافهای عمیق مسلکی وارضی و سیاسی، به یک تهدید نظامی و سیاسی تبدیل شود.

حرکات دیپلمات تازه دولت کارتردر آسیا و آفریقا که با سفر خودابه افریقا و دیدار ماندیل و برژژینسکی از آسیا آغازشده است نگرانی شوروی را محسوسترکرده است.

. هند آشکارا مصمم است روابطش را با پکن واشنگتن و لندن بهبود بخشد.

سرکشی برژنف از مرز شوروی و چین در خاوردوروسفرهای او به آلمان غربی و چک اسلواکی ناشی از همین نگرانی ها تلقی شده است.

شوروی در شرق، خودرا با ملتی روبرو میبابد که شمارمردمش افزون از ۹۰۰ میلیون و درغرب بادولتی در معارضه است که از یک تکنولوژی پیشرفته برخوردار است و این دوخصم، اینک دست دردست هم نهاده اند و تردید نیست این اتحاد، هدفهای شوروی را به مخاطره می افکند ودراین میان بنظر میرسد تنها خوشحالی شوروی این باشد که دوستی چین و آمریکا نمیتواند ذاتا پایدار بماند و به این ترتیب، حرکات سیاسی تازه آمریکا و چین که در عین حال یک ضد حرکت دربرابر شوروی بنظر میایند دیریازود اوضاعی در جهان بدیدخواهند آورد که دولتهای کوچک و بزرگ دیگر، ناچار یک باردیگر به تجدید نظر در موضع خود درقبال ابرقدرتها بپردازند.

چهل سال قبل...

رؤسای امتحانات نهایی شهرستانها انتخاب و اعزام شدند

آقایان ذیل از طرف وزارت فرهنگ بسمت ریاست هیئت ممتحنه دوره‌های دوم متوسطه و نظارت بر سایر امتحانات شهرستانها انتخاب و اعزام شدند:

آقای دکتر افضلی پور همدان
آقای آجودانی قزوین
آقای هاشم نفیسی زنجان
آقای قزل ایاغ کرمان
آقای خالقی یزد
آقای مزینی خراسان
آقای شمس آوری رضائیه
آقای محیط طباطبائی بیرجند
آقای طائر اصفهان
آقای مشکوتی اراک
آقای مهدی رهنما اهواز
آقای زین‌العابدین حکمت ساری
آقای دکتر جناب شیراز
آقای دکتر جودت تبریز
آقای دکتر خدیری رشت

تصمیمات پرورش افکار

در جلسه هفتگی هیئت مرکزی سازمان پرورش افکار نسبت بمسائل ذیل مذاکره و تصمیم اتخاذ شد:

۱ـ مجالس تابستانی پرورش افکار از ماه تیر تا ماه مهر شبهای جمعه در باغ فردوس شمیران تشکیل میشود و هر جلسه مرکب از یک سخنرانی، یک لطیفه، دو سرود و چند قطعه موسیقی خواهد بود. ماهی یک مرتبه هم نمایشی در زمینه موضوعات پرورش افکار از طرف کمیسیون نمایش داده میشود

۲ـ گزارش کمیسیون مطبوعات راجع به اصلاح تربیت خبرنگاری روزنامه‌ها توسط مخبرین ورزیده و شایسته مطرح و پس از مذاکرات مفصلی که بعمل آمد به کمیسیون مطبوعات دستور داده شد زمینه اجرای آن را تهیه نمایند.

۳ـ اساسنامه جوائز برای بهترین نویسنده، سخنران، مصنف موسیقی، تئاترنویس و غیره که از طرف دبیرخانه پیشنهاد شده بود با اصطلاحاتی در ۹ ماده تصویب گردید.

بلیت های اسب دوانی

بلیت‌های شرط بندی اسب دوانی پائیز ۱۳۱۸ از طرف باشگاه سوارکاران توزیع و برای فروش به عاملین رسمی داده شده است.

تعداد بلیت‌های پائیز هم مانند بهار یکصد و پنجاه هزار عدد در مقابل ۴۵۲۰۰۰ ریال جایزه میباشد که ۱۱۵ هزار ریال جایزه مخصوص اسبهای دونده و ۱۲۵ هزار ریال برای فروشندگان و بقیه مخصوص خریداران است که به ۶۰۳ شانس تقسیم میشود و جایزه بزرگ آن ۴۰ هزار ریالی است.

برنده جایزه بزرگ

بطوری که قبلا اطلاع دادیم آقای عبدالعلی خواجه نوری بازرس وزارتی در وزارت کشور دارنده بلیط شماره ۱۱۲۲۵۵ برنده چهل هزار ریال جایزه اول اسب دوانی بهار سال ۱۳۱۸ شده است. مشارالیه ضمن شرح حالی به باشگاه سوارکاران اینطور نوشته است:

من هم مانند سایر علاقه‌مندان سه شب در گاردن پارتی کافه شهرداری شرکت کرده و سه بلیط خریدم که بلیت شماره ۱۱۲۲۵۵ را جزء چند برگ یادداشت در جیب لباس و دو بلیت دیگر را نیز که هفته پیش خریده بودم در محل معینی گذاردم.

پس از قرعه کشی و انتشار شماره برندگان جوائز دو بلیت قبلی را که در دسترس بود با شماره جوائز مطابقه نموده چون شانسی نبود و بعلاوه اصراری هم نداشتم دیگر در پی یافتن بلیت شماره ۱۱۲۲۵۵ برنیامدم و واقعا هم نمیدانستم که در کجاست. دو روز گذشت. جمعه آخر که آخرین مسابقه بین اسبهای برنده بود شب که بخانه مراجعت کردم ضمن بازرسی برای یافتن یک ورقه یادداشت بلیت سوم را که همان شماره ۱۱۲۲۵۵ است پیدا کردم و چون عادت دارم پیش از خواب روزنامه اطلاعات را بخوانم میل کردم اول شماره بلیت پیدا شده را با شماره برندگان تطبیق نمایم. چون شانس اول بود فورا مشغول شده و بشمار اسبها که هفته پیش منتشر شده بود مراجعه کردم. برایم مسلم شد. لذا از خواندن بقیه اخبار روزنامه صرفنظر نموده و با کمال اطمینان و فراغت خوابیدم!

«نقل از اطلاعات ۱۴ خرداد ۱۳۱۸»

از نگاه سخاورز

تماشایی عزیز...

امروز در تاریخ

نوشیروان کیهانی زاده

۴ ژوئن (یکشنبه)

۱۹۴۳ـ * کمیته آزادی ملی فرانسه با شرکت دوگل تشکیل شد.
۱۹۴۵ـ * نیروهای متفقین وارد رم شدند.
۱۹۴۶ـ * خوان پرون رئیس جمهوری آرژانتین شد.
۱۹۵۶ـ * مصر اعلام کرد که قرارداد با کمپانی کانال سوئز را تمدید نخواهد کرد.
۱۹۶۱ـ * خروچف نخست وزیر شوروی و جان اف. کندی رئیس جمهوری امریکا در وین باهم ملاقات کردند.
۱۹۶۷ـ * ملک حسین پادشاه اردن ۲۴ ساعت پیش از حمله اسرائیل به مصر، به جهان عرب هشدار داد که اسرائیل خودرا برای یک حمله غافلگیرانه آماده میکند. وی در عین حال تاکید کرد که درصورت بروز جنگ پیمان دفاع مشترک مصر و اردن، عراق را نیز شامل میشود و نیروهای عراقی میتوانند از راه اردن به اسرائیل حمله کنند. دراین روز نیروهای اعراب واسرائیل در حداعلای صف آرائی قرارداشتند وتب جنگ در جهان عرب به اوج خود رسیده بود.

ملک حسین هشدارداد که اسرائیل درصدد یک حمله غافلگیرانه است

آنچه درآینه جوان بیند!

بهروز سالاریان ـ وکیل دادگستری

چندی است که مسئله انتخابات کانون وکلا موضوع روز شده و دراخباری که پیرامون این مبارزه انتخاباتی چاپ میشود جمله «وکلای جوان» افکارم را بخود مشغول میدارد و چون در این بحث و فحص خانگی سهمی داشته و دارم، این اجازه را بخود میدهم تا نکاتی را یاد آورشوم.

از زمانی که به کسوت وکالت در آمدم، با گذشت دو دوره از هیات مدیره کانون وکلا ناظر بحث ها و نظرهای همکارانم بوده ام که در برخی موارد موافق و گاه مخالف، عقاید و نظرهای خود را عنوان کرده اند و این اظهار نظرها گاه مورد قبول بوده است و گاه ناپذیرفتنی، ولی این بحثها و اظهار نظرها و در حقیقت جدال انتخاباتی، هرگز از چهار چوب احترام ـ اتحاد ـ و همبستگی خارج نشده است و به عبارت دیگر مبارزه انتخاباتی کانون وکلا همگون تمام مبارزات انتخاباتی است، منتها در محدوده یک اجتماع متشکل وواحد صنفی.

این طبیعت آدمی است که در کلیه مسائل اظهار عقیده کند، ولی اظهار عقیده ای، منطقی و در خورشان محیطی که پیرامون آن داد سخن می دهد. عده ای از همکاران من با گردهم آئی در باشگاه کانون وکلا علیه هیات مدیره کنونی جبهه گرفتند و لب به انتقاد گشودند .که موجب انبساط خاطر برخی و نارضایتی برخی دیگر را فراهم ساخت و همین اظهار نظرهای خلاف واقع در مورد هیات مدیره کانون موجب گردهم آئی برخی دوستان شد که به مقدور نبوده است، چرا که یکی از همکاران عزیز که در روزنامه نیز اظهاراتش منعکس شده بود، اشاره به اعلامیه شماره سه کرده است که نمیگذارند جوانها وارد کانون شوند و هیات مدیره نظرات خود را به آنها تحمیل میکند، الی آخر.... اما عقیده بر آن است که هیچگاه و هیچکس نمی تواند عقاید خود را بدیگران تحمیل کند بویژه هیات مدیره ای که از معمرین تشکیل شده و مورد احترام همه وکلا هستند وروش مدیرانه آنها بنابه مقتضیات زمان و مقررات جاری بنفع جامعه وکلا بوده است و در بهبود وضع وکلای جوان، البته تابدانجا که مقدور بوده است، از هیچگونه تلاشی کوتاهی نکرده اند و به کلیه وعده های داده شده جامه عمل پوشانده اند و به کلیه خواسته های همکاران محترم آنطور که مورد نظر بوده است عمل کرده‌اند اگر هم انجام خواسته‌ای برایشان میسر نشده، دلیل برآن نیست که خدای نخواسته تعمدی در کار بوده است. پس عنوان کلمه ناروائی که ابراز آن دور از شأن یک وکیل دادگستری است، در خورهیات مدیره نبوده و نیست.

پیروی از اصول برابری و برادری و اتحاد و احترام که حاکم بر مجمع کانون وکلای دادگستری است دور هم جمع شده اند، بنابراین ضمن استنباط از مجموع عقاید و نظرهای این گروه باید اعتراف کنم که همکاران ارجمند من در اظهار نظرهای خود تابع احساسات شده اند و در موقع سخنرانی مهار کلمات برایشان

تیشه به ریشه زدن یعنی این!

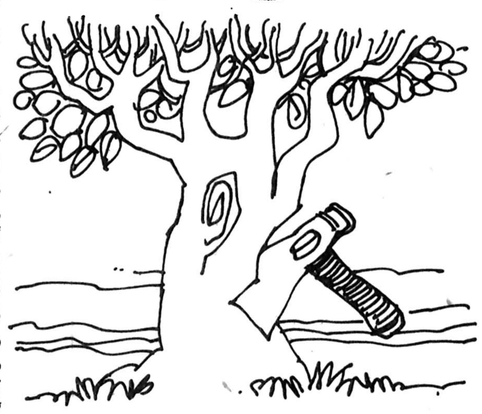

درکوهپایه های استانهای اصفهان، کرمان، کرمانشاهان و بسیاری از مراتع دیگر کشورمان بوته گیاهی میروید که گون نامیده میشود هرچند سطح این گیاه از خارپوشیده شده ولی برگهای ریز آن قابل استفاده گوسفندان است که هنگام کمبود علوفه از آنها ارتزاق میکنند. این گیاه چند ساله است و بهمین دلیل سالمندان تعریف میکنند که سابقا حجم آنها به اندازه‌ای میرسید که میتوانستند با یک بوته آن درآغلی را بپوشانند و اکنون از این گیاه فقط درارتفاعات آذربایجان بوته هائی به آن اندازه یافت میشود. با پیشرفت علم و صنعت و شناسائی معادن و ذخائر طبیعی ماده ارزنده‌ای بنام کتیرا شناسائی گردید که از مغز راست ریشه این گیاه استخراج میشود و این صمغ حلال چربی است و درصنایع داروسازی و نساجی بیشتر از آن استفاده میشود، بحدی که دربازار نوع مرغوب کتیرا (کتیرای گل) تاکیلوئی دو هزار و پانصدریال بفروش میرسد و یکی از اقلام صادرات کشور است.

تا آنجا که اطلاع دردست است حدود پنجاه سال است که بهره گیری از این گیاه درکشور ما رایج شده است، درفصل تابستان کارگران بسیج میشوند و ابتدا خاکهای یک طرف این بوته را تخلیه میکنند تا حدی که قسمتی از راست ریشه آن بخوبی نمایان شود سپس با تیغ مخصوصی که درحدود یک متر است و دسته چوبی دارد عمق این راست ریشه را میشکافند تا آنجا که به مغز گیاه که ماده صمغ درآن است برسد و با یک دوره چندین روزه دوباره به این بوته مراجعه میکنند و صمغی که از آن تراوش کرده میچینند و باز به همان قسمت زخم نیشتری میزنند تا بهره برداری ادامه یابد. سابقا دروستاها برای استفاده از «گون» معتمدین محل اقدام میکردند و با تجربه‌ای که به مرور زمان آموخته بودند چند سال یکمرتبه بهره برداری از مرتع دارای گون روستای خود را به اجاره واگذار میکردند و درآمد انرا صرف هزینه های عمومی مخصوصا تنقیه و لاروبی قنوات مینمودند و باین ترتیب چون همه مردم دربهره آن شریک بودند، همه نیز حامی و نگهبان، این گیاه بودند، اما بمرورزمان دگرگونیهائی بوجود آمد که خواه ناخواه اجتماع روستائی نیز از آن، مصون نماند و زارع ساده سالها قبل سروکارش با بعضی مردم حیله گر امروزی افتاد و این سوداگران اموال عمومی باشکال مختلف منابع و اموال مردم را مورد تهدید قراردادند، دراطراف شهرها به زمینهای موات حمله کردند، مراتع جنگلی را تصرف نمودند و با تیشه به ریشه درختان زدند و همانطوریکه میدانیم بسیاری از سرزمینهائی که از جنگل پوشیده بود امروزه بصورت بیابان بی آب و علف درآمده است که دراین میان گیاه گون نیز از این تجاوز مصون نماند.

قبلا که روستائیان خود مراقب اوضاع بودند به تجربه دریافته بودند که برداشت محصول کتیرا درسالهای خشک (کم بارندگی) موجب از پای درآمدن این گیاه زخمی و محتضر میشود و استفاده سالیانه از آن گیاه را به نابودی میکشد، اما اکنون روال کاربر این است که ادارات منابع طبیعی دراستانها این مراتع را به مزایده میگذارند و افراد سرمایه دارو سودجو مزایده را میبرند و با دست بدست کردن و اغلب پس از چهاردست گرداندن به کارگری که مجری کاراست فروخته میشود، این کارگر مجبور است بیشتر دم تیز تیغ خود را دردل این گیاه فرو برد تا بتواند منافع سرمایه‌داران سودجو را تامین کند که باین ترتیب ناخودآگاه ممردرآمد خود را بدست خود از بین میبرد. چه خوب است که مقامات مسئول دراینمورد توجه کافی مبذول دارند و بهره گیری از این گیاه را برای دو سه سال موقوف کنند تا برای سالهای آینده بازدهی بیشتری داشته باشد.

ولی الله فروزان

نظریات کارمندان دولت در مورد قانون استخدام

نظریات خود را برای اصلاح لایحه نهائی قانون استخدام کشوری بوسیله ارسال نامه به روزنامه اطلاعات و یا تماس با تلفن ۳۲۸۶۲۲ از ساعت یک و ۳۰ دقیقه تا ۳ بعد از ظهر هر روز بجز روزهای پنج شنبه و جمعه مطرح کنید.

تقسیم صحیح وعادلانه کار، بین کارمندان

آقای حسن نیکزاد با ارسال نامه‌ای به روزنامه اطلاعات در مورد تجدید نظر در لایحه نهائی قانون استخدام کشوری قید کرده است:

در تدوین قانون جدید استخدام باید بسیاری از هدفهای در نظر گرفته شده برای تحقق انقلاب اداری گنجانیده شود و شاید در این میان نقش یک قانون استخدام جامع و کامل بیش از هر چیز دیگری باشد.

آقای نیکزاد در دنباله نامه خود در مورد تهیه ضوابطی برای رفع مشکلات مردم در دستگاههای دولتی نوشته است: عبارتست از:

تاسیس کلاسهای کوتاه مدت برای تعیین نحوه برخورد کارمندان دولت با ارباب رجوع و ایجاد واحد راهنما می توانند کمک زیادی به بهبود وپی کار مراجعین برای دادن امور جاری وزارتخانه ها و موسسات دولتی بنماید.

همچنین ایجاد وجدان کار در کارمندان بوسیله سخنرانی ها و کنفرانسهای ماهیانه مدیران ادارات در اجرای تحقق هدفهای انقلاب اداری بسیار سودمند است.

تقسیم صحیح و عادلانه کار بین هر یک از کارمندان و نیز تشخیص کار ووظیفه و نوع خدمت کارمندان ادارت می تواند در رفع مشکلات کسانیکه برای انجام کار خود به وزارتخانه ها و موسسات دولتی مراجعه می کنند موثر باشد. ضوابط دیگری که برای رفع مشکلات مردم در دستگاههای دولتی مفید می باشد

هنوز هم بلاتکلیف هستیم!

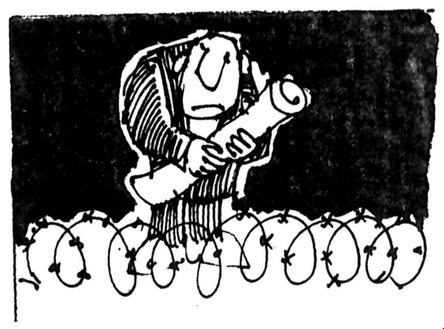

هفت سال پیش با مختصر اندوخته‌ای که داشتم. از زمین‌های مشیریه و مسعودیه یک قطعه ۱۲۰ متری خریدم باین امید که شاید روزی داخل محدوده شود و بتوانم در این زمین سر پناهی برای خانواده‌ام بسازم. این انتظار دیری نپائید و اخیرا قسمت‌هائی از خارج محدوده، از جمله زمین ما ضمیمه محدوده شد. اما اینک که برای بررسی وضع و موقع زمین مراجعه کرده ام، مشاهده میشود که کارخانه سیمان شهر ری دور تا دور زمین من و صدها نفر دیگر را حصار کشیده و مدعی مالکیت آن شده است. با پیگری مالکان و بابتکار روزنامه اطلاعات، میزگردی تشکیل شد و صاحبان زمین با مسئولان کارخانه رو در رو موضوع را در میان گذاشتند و چون در حقانیت مالکان زمین تردیدی وجود نداشت، قرار شد بطریقی منصفانه رضایت مالکان زمین جلب شود. متاسفانه تا این تاریخ این وعده هم عمل نشده است و کماکان دو نفر مالکان این زمین ها در بلاتکلیفی بسر میبرند.

محمد باقر خانلرخانی،

حرفهایی از آن سوی سیم

مشکلات خود را با اطلاعات در میان بگذارید
باستثنای بعد از ظهر پنجشنبه و روزهای تعطیل
تلفن ۳۲۸۴۳۱ از ساعت ۸/۳۰ صبح تا ۴ بعد از ظهر در اختیار شما است

پل سید خندان راه به کجا دارد؟

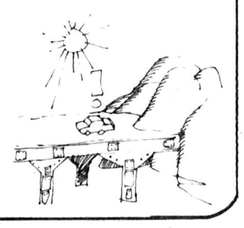

درباره پل سیدخندان سخن بسیار گفته‌اند، که این داستان همچنان نیزادامه دارد، ومن بی آنکه بخواهم چیزی بان اضافه کنم ناچاربه نکته‌ای اشاره مینمایم که هنوز درباره آن حرفی نزده اند واین طور که پیداست ظاهرا این مورد ازدیدنکته سنج هامسئولان امورپنهان مانده است، قضیه ازاین قرار است که بنده هرچه فکر کردم این پل با آنهمه اشتهارکاذب، درصورت تکمیل راه بکجادارد، عقلم بجائی نرسید، چرا که ابتدای پل ازپزرگراه داریوش آغاز میشود ودرنهایت به تپه وماهورو تعداد زیادی مسکونی منتهی میشود بنابراین بفرض که این پل ظرف یکی دوماه آینده آماده بهره برداری شود، اماوقتی انتهای آن به بن بست منتهی میشود، حاصل آن چیست؟ لابد خواهند گفت « هنوزاول کاراست شتاب مکن » واین پل ادامه پیدا خواهد کرد، دراین صورت باید منتظر شد تابه میمنت ومبارکی نسل های بعد ازان بهره بگیرند! نکته دیگر که برای بنده معماشده، اینست که گویا مقرربوده این پل بطور مستقیم ادامه داشته باشد وساختمانهائی که درمسیر آن قرار دارد خراب شود، اما نمیدانم چراناگهان به عارضه انحنامبتلاشد! شاید مسئولان مربوطه حیفشان آمده که بعضی ازساختمانهای خوشگل مسیر پل را خراب کنند!

محمدمحمدی

دیپلمه فنی را به کارگری سوق می‌دهند

تاریخ امتحانات کنکور هنرستان، رشته طبیعی است. تازه نزدیک میشود ولی هنوز وضع بفرض اینکه داوطلبی بتواند ادامه تحصیل دیپلمه های فنی دراین امتحان قبول شود بازهم پذیرشش در دانشکده علم و صنعت شانسی است، چرا که این دانشکده فقط ۲۰٪ فنی و ۸۰٪ ریاضی میپذیرد.

چند روز پیش در روزنامه اطلاعات، چاپ شده بود که «دیپلمه های فنی هم میتوانند طبق ضوابط دفترچه راهنما در امتحانات شرکت نمایند»

دیگر نمی گویند امتحاناتی که از فنی ها بعمل میآید درسطح معلومات آنها نیست بلکه در سطح دیپلم ریاضی است. «گروه ۴ دفترچه راهنما» در صورتیکه رشته تئوری دیپلمه های فنی در دیپلمه فنی ـ محمد بهرامی

شرکت سهامی

سابقه ما را از خوزستانی‌ها بپرسید

سرزمین‌های جنوب ایران بهترین محیط برای آزمایش کیفیت و چگونگی کارکولر و دستگاههای تهویه مطبوع میباشد.
در تابستانهای طولانی جنوب درجه حرارت هوا گاهی به بیش‌از ۵۰ درجه سانتیگراد میرسد و اغلب طوفانهای شن هوا را آلوده و پرغبار میکند.
در چنین شرایطی تمام کولرهای معمولی از کارمیافتند.
کولرهای گازی «آدمیرال» برای چنین محیط و هوایی ساخته شده‌اند و سالهای سال است که به خوزستانی‌ها خدمت میکنند.

کولرگازی «آدمیرال» Admiral کولرگازی «آدمیرال»

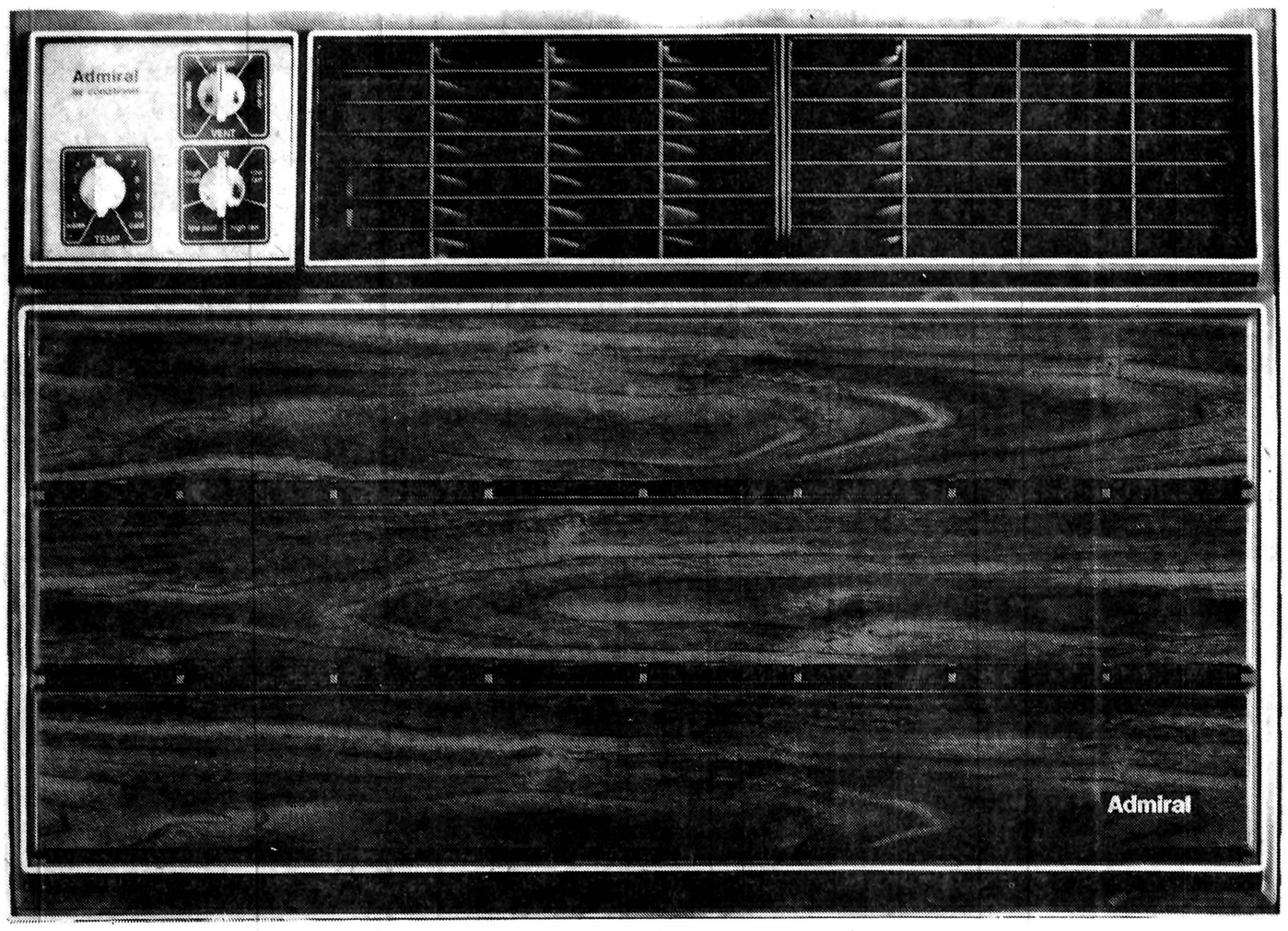

کولرگازی آدمیرال ساخت آمریکا
برای برق ۲۲۰ ولت و ۵۰ سیکل ایران
بقدرت‌های مختلف ساخته شده است.
دستگاه محافظ مخصوص
آن را در مقابل نوسانات شدید برق
حفظ میکند و ترموستات قابل تنظیم آن
با داشتن ده حالت مختلف
درجه برودت و سرمای مورد نظر
شما را تأمین مینماید.
شبکه‌های خروجی هوا
طوری ساخته شده است که میتوان
هوا را در چهار جهت مختلف تنظیم نمود
و رعایت اصول صحیح «آئرودینامیک»
در قطعات هوا رسانی آن
بی‌سرو صدا بودن آن را تضمین مینماید.

وجود کلید مخصوص
امکان استفاده از هوای تازه
و همچنین تهویه هوای آلوده را بدون
استفاده از سرماساز آن میسر
میسازد.
درکولرهای گازی «آدمیرال» فیلتر
پاک سازی هوا علاوه بر تصفیه هوا
از رشد باکتریهای خطرناک نیز
جلوگیری مینماید.
ظاهر زیبای آن با طرح و رنگ چوب با هر
نوع دکوراسیون هماهنگ است.

نماینده انحصاری در ایران
شرکت سهامی خاص اتو تهران
شماره ۳۵۳ خیابان کورش‌کبیر تهران.
تلفن‌های ۷۵۷۳۱۱ تا ۲۰

جهان سیاست

قطب شمال، بزرگترین زرادخانه ابرقدرت‌ها

پاریس ـ دکتر منصور مصلحی

ماجرای گم شدن یک جت مسافربری کره جنوبی درحریم هوائی شوروی، حمله به آن و فرود اجباریش را جلی ها فراموش کرده‌اند، ولی این ماجرا باعث شد یکبار دیگر مسئله اهمیت نظامی قطب شمال مطرح شود و اسرار سگفت انگیزی درین زمینه بازگوشود که واقعا به اندازه یک داستان تلیسی هیجان انگیزست.

جنگ مخفیانه یا «نبردجاسوسی» شدیدتر و پوشیده تر از هرجای دیگر دردشت های پوشیده از یخ قطب شمال میان دوابرقدرت ادامه دارد. اینجا جبهه بسته‌ای است که آمریکا و شوروی براحتی میتوانند درآن پیاده‌هایشان را جابجا کنند، پایگاه بسازند و با پرتوهای راداری، اسرار منطقه تحت کنترل رقیب را بشکافند، چون تنها دراینجاست که آمریکا و شوروی مرزهای مشترک دارند و تا سرحد لمس کردن بهم نزدیک هستند.

برخی سالها درماه های زمستان تنگه برینگ چنان یخ میزند که میتوان با تانک از روی یخ از سیبری به آلاسکا رفت. دراینجا، درین دشت های یخ زده است که خشونت‌آمیزترین وقایع جنگ سردرخ میدهد.

فیلم «دکتر فدلامور» ساخته «استانلی کوبریک» را دیده‌اید؟ دو ابرقدرت نبردی مقاومت ناپذیر و برگشت ناپذیربه سوی جنگ هسته‌ای پیش میروند. درقطب شمال نیز گاه حوادث چنین ابعاد هراس‌انگیزی پیدا میکنند.

حادثه هواپیمای کره‌ای چنین ابعادی داشت. درآن شبی که حادثه رخ داد ژنرال های پنتاگن بیدارماندند. چراغ های کرملین خاموش نشدند. او نگران بود، کانادائی ها مراقب بودند، کارتر دستور داده بود ساعت به ساعت گزارش حادثه را به اطلاعش برسانند و شورای امنیت ملی آمریکا جلسه فوق‌العاده تشکیل دهد.

چه اتفاقی رخ داده بود؟ یک جت مسافربری کره‌ای که مطابق معمول از پاریس به سئول میرفت درنزدیکی پایگاه عظیم ارتش آمریکا درگروننلند از مسیرخود دور افتاده بود و وارد حریم فضائی شوروی شده بود.

عده‌ای میگویند حادثه راتندروهای کرملین بوجود آورده بودند تا علیرغم تمایل برژنف، روابط مسکو و واشنگتن را تیره سازند، چون همانوقت وزیرامور خارجه آمریکا برای مذاکره دراطراف قراردادخلع سلاح درمسکو بود.

هرچه بود جت های جنگنده شوروی هواپیمای کره‌ای را بدون توجه به مقررات بین‌المللی با شلیک گلوله وادار به فرودکردند، چرا؟

چون هواپیمای کره‌ای به هرحال برفراز عظیم‌ترین زرادخانه ارتش سرخ به پرواز درآمده بود. دراطراف بندرمورمانسک و درتمام شبه جزیره کولا ژنرال های ارتش سرخ چهارصدکشتی جنگی، دویست زیردریائی که نصف‌شان موتوراتمی دارند و تعداد زیادی هواپیما و انبارهای اسلحه گردآورده‌اند. آنجا پراست از موشک های اتمی و سکوهای پرتاب‌شان. سه لشگر هوابرد، زرهی واسکی بازنیز درهمین منطقه مستقرهستند.

اروپا که از وحشت بیست هزارتانک روسی مستقردرمرزهای نیمه شرقیش بخود میلرزد، هنوز فرصت نکرده است به این ماشین جنگی عظیم قطبی بیندیشد.

دانشمندان روسی برای تامین احتیاج های این پایگاه عظیم و پایگاه های کوچک تری که درگوشه و کنار قطب پراکنده‌اند، وسیله استراتژیک گشوده نگاهداشتن دائمی راه های کشتیرانی درقطب رایافته‌اند. بدین معنا که درمواقع ضروری از واحدناوهای یخ شکن اتمی خود استفاده میکنند، بدین ترتیب روز به روز مبارزه مخفی قدرت های بزرگ برای استفاده نظامی از قطب شمال تشدید میشود و جدیدترین سلاح ها درین منطقه به ازمایش گرفته و انبار میشوند. آمریکائی ها درسال ۱۹۵۸ برای نخستین بار یک زیردریائی اتمی را درمنطقه قطب شمال آزمایش کردند.

این زیردریائی که «ناتیلوس» نام داشت، قادربود هفته ها درزیراب بماند.

هدف پنتاگن درآن زمان این بود که اززیرتوده های یخ قطب شمال راهی میان گروننلند واسپتیزبرگ بگشاید. بدین ترتیب درصورت بروز جنگ زیردریائی های اتمی آمریکا درزیریخ ها فرو می رفتند و بعد درآن سوی قطب درکنار مرزهای شوروی سربرمی آوردند و این کشوررا با موشک های اتمی مورد حمله قرارمیدادند. اما حالا به مدد موشک های قاره‌پیما میتوان بدون نزدیک شدن به مرزهای طرف، مسکو یا واشنگتن را ویران کرد. درنتیجه راه زیریخی قطب شمال تقریبا قبل از اینکه بطورکامل بررسی شود متروک شد. دوران بمب افکن های استراتژیک ارتش امریکا اندکی طولانی‌تر بود، بمب‌افکن های «ب ـ ۵۲» مجهز به بمب های اتمی برای اینکه دشمن را از یک حمله احتمالی بازدارند بیست و چهارساعته درپرواز بودند و پایگاه اصلی این پرواز جهنمی پایگاه «توله» درگروننلند بود که معادل پایگاه های روسیه درکولا بشمار میرود.

فاجعه ازکنارگوشمان گذشت

روز ۲۲ ژانویه ۱۹۶۸ واقعه‌ای رخ داد که میتوانست پایان کاردنیا باشد: یک «بی ـ ۵۲» که چهاربمب نیدروژنی داشت و از پایگاه «توله» برخاسته بود، چند صدکیلومتر دورتر از آن بدون هیچ دلیل بخصوصی سقوط کرد، یک گوی آتشین شب قطب را روشن کرد، نظامیان آمریکا که شاهد سقوط هواپیما و آتش گرفتن آن بودند از ترس میلرزیدند، چون هرلحظه ممکن بود بمب ها منفجر شوند، درین صورت یخ های قطبی آب می شدند و حرکت جنان شدیدی بوجود می آمد که ممکن بود کره زمین را از مدارش خارج کند.

تسکین خاطربهمین اندازه هراس بزرگ بود. انفجار رخ نداد، هیات تحقیق درمحل حادثه میدان بزرگی از نفت یافت که هواپیما درآن فرو افتاده بود. بهرحال این حادثه سبب شد که «بی ـ ۵۲» های حامل بمب‌اتمی را از دور خارج کنند. درحال حاضر «توله» بزرگترین پایگاه رادارجهانست که تمام خاک شوروی را میپوشاند و هرپرواز هواپیما و پرتاب موشکی را نشان میدهد.

اینک دواستراتژی درقطب شمال روی درروی یکدیگر ایستاده‌اند، آمریکائی ها دراطراف شوروی کمربندی از کارآمدترین دستگاه های رادار بوجود آورده‌اند تا احتمال هرحمله غافلگیرکننده‌ای را از بین ببرند، یکی از اینها رادارجزیره «شیما»ست که فقط هفتصدکیلومتر با مرز روسیه فاصله دارد و شش طبقه آن پانزده هزارپرتو الکترونیک می تاباند که تا فاصله ۳۲۰۰ کیلومتر ماهیت هرجسم مشکوکی را روشن میکنند.

اما روسها به ایجاد یک سیستم دفاعی راضی نیستند، آنها میخواهند از امتیازهایشان هرچه بیشتر استفاده کنند، بهمین جهت هرپایگاه‌شان درواقع یک پایگاه تهاجمی نیز هست.

اقلیم شناسان میگویند:

دریای قطبی بارنتس بطورطبیعی مرتبا باریکترمیشود. و بموازات آن از سال ۱۹۴۵ تابحال سه درجه سردترشده است و بدین دلیل مرتبا برقطرتوده های یخ افزوده میشود. توده یخ میان گروننلند و سیبری به طرف جنوب کشیده میشودو تابحال ۶۰۰ هزارکیلومتر بروسعت آن افزوده شده است. این پدیده بیشتر از همه دریای بارنتس را تحت تاثیرقرارمیدهد. درنتیجه شبه جزیره کولا، پایگاه ارتش سرخ درآن بی ارزش ترمیشود... روسها بدین دلیل میخواهند ازین بن‌بست خارج شوند و هرچه بیشتر به آبهای نروژ دست‌اندازی کنند. درواقع این تمایل مسکو به سلطه استعماری برقطب شمالی صرفا جنبه نظامی دارد. آنها بدین گونه است که میتوانند تمام اقیانوس اطلس شمالی را دراختیارداشته باشند. یک کارشناس نظامی غرب میگوید:

روسها از دو جنگ بین‌المللی درس های خوبی گرفته‌اند، متفقین پیروز شدند، چون هربار امریکا توانست بنحو موثری درارو پا مداخله کند. پس برای تسلط براوضاع باید آن را منزوی کرد. یعنی بندنافش را که از قطب شمال میگذرد، برید. ارتش سرخ درصورتی میتواند به این هدف دست یابد که دراقیانوس اطلس شمالی دست های بازی داشته باشد و پایگاه هایش باندازه کافی بیکدیگر نزدیک باشند.

درراه رسیدن به این هدف است که روسها هرجزیره یخی تحت کنترل‌شان را بیک پایگاه تهاجمی تبدیل کرده‌اند و از حرکت هرمگسی دراطراف این پایگاه ها جلوگیری میکنند تا چه رسد به حرکت یک جت مسافربری کره جنوبی.

آمریکائی ها درگروننلند هستند، درحالیکه روسها به اندکی جنوب‌تر نظردارند، یعنی به جزیره اسپتیزبرگ که فاصله آن تا پایگاه «توله» فقط ۴۳۰ کیلومترست. از پنجاه سال پیش جزیره وسیع پوشیده از یخ دراختیارنروژی هاست که فقط حق استفاده صلح‌آمیز از آن را دارند. اینک همه کشورها حتی آمریکا از اسپتیزبرگ چشم طمع بریده‌اند، جز شوروی که مطابق قرارداد ۱۹۲۰ پایگاهی با دو هزار ساکن درآنجا دارد. پایگاهی که ظاهرا فقط برای استفاده از منابع زغال سنگ ساخته شده است.

نروژی هانگران هستند

روسها دراسپتیزبرگ وزیر چشم نروژی ها و دانمارکی ها چه میکنند؟ آنها برخلاف مقررات بین‌المللی درین جزیره یک پایگاه نظامی همتای پایگاه «توله» ساخته‌اند، علاوه برین درآب های نزدیک این جزیره که قاعدتا دراختیارنروژ باید باشد، تمرین پرتاب موشک انجام میدهند اسلوفشارغول‌آسای شوروی را احساس میکند، چون بگمان مسکو نروژ کلید اقیانوس اطلس شمالی است که بهرحال باید روزی دردسته کلید کرملین قرارگیرد. بهمین جهت اسلو با اینکه عضو پیمان اتلانتیک شمالی است، همواره میکوشد خشم روسها را برنیانگیزد و نروژی ها هرگز حاضرنشده‌اند سلاح های اتمی درخاک خویش مستقرکنند و جرئت ندارند درمرزهای شمالی شان، یعنی دربرابر مورمانسک دست به استقرار نیرو بزنند.

آنها که بشدت خواهان فقط موجودیت گیاهان و جانوران دریائی هستند، حتی به شوروی بخاطرزیان هائی که به این منابع طبیعی میزند، اعتراض نمیکنند.

اما این احتیاط تابحال سودچندانی نداشته است. آنچه روسها میخواهند، بیطرفی کامل نروژ است، تا باین ترتیب بتوانند نارسائی جنگی‌شان را با خیال راحت درخلیج دمای کوچک ساحلی این کشور پناه بدهند، بیجهت نبود که دراغاز جنگ بین‌المللی دردو آلمان، فرانسه و انگلستان آنقدربه تسلط نروژ با ۲۵۰۰ کیلومترساحلش علاقه داشتند:

مدتهاست که فشار شوروی زندگی را برنروژی ها سخت کرده است و گهگاه رئیس جمهوری فنلاند به آنها میگوید:

مثل ما بیطرفی پیشه کنید تا روسها کاری به کارتان نداشته باشند.

کارشناسان غرب میگویند:

ناتو دربرابریک حمله برق‌آسای ارتش سرخ به نروژ نمی تواند کاری انجام بدهد. آنها میتوانند ظرف چند ساعت این کشوررا تصرف کنند، درحالیکه ناوگان آمریکا بعد از پنج، شش روز میتوانند به صحنه عملیات برسند و این قطعا قدری دیرست!

شاید به این جهت بعضی ها میگویند روسیه درشطرنج قطب شمال برنده است.

قطب شمال تدریجا به بزرگترین زرادخانه ابرقدرت ها تبدیل میشود

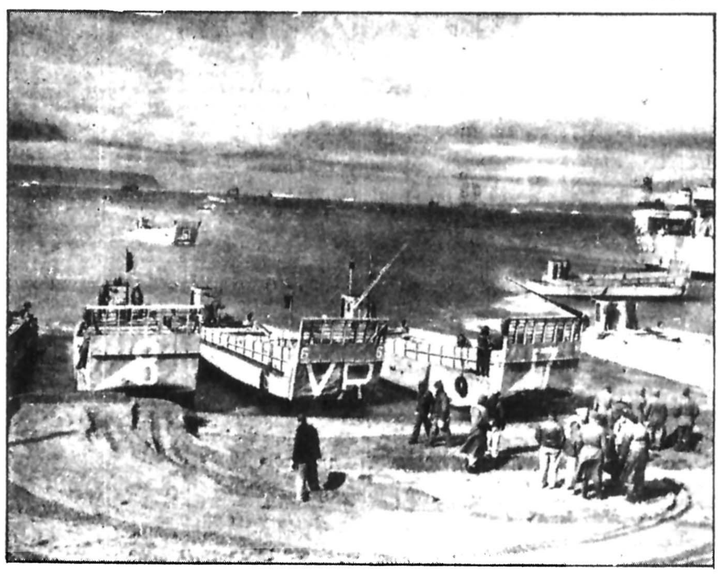

آمریکائی ها میتوانند درپایگاه «توله» نیرو پیاده کنند

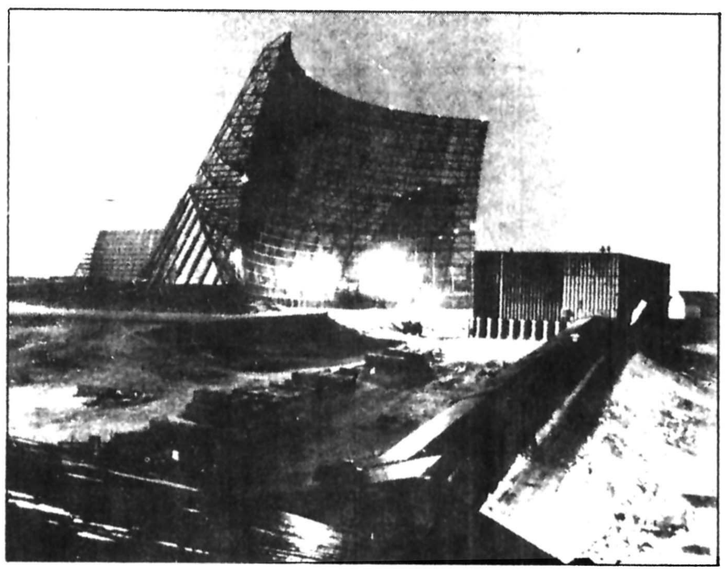

این یکی از رادارهای ارتش آمریکا درپایگاه «توله» است

از: خبرگزاری فرانسه

گره‌سردرگم «سالت»

دیدار اندره گرومیگوبا جیمی کارتر وسایروس ونس وزیر امور خارجه امریکا گرهی از کلاف سردرگم «سالت» ـ محدود کردن سلاحهای استراتژیکی ـ باز نکرد.

وزیر امور خارجه شوروی دربازگشت از واشنگتن تاکید کرد که دولت امریکا نتوانسته است محیط مساعدی برای پیشرفت مذاکرات سالت ـ ۲ بوجود آورد وبنابراین اختلافهای دو کشور که امضای دومین قرارداد سالت را بتاخیر انداخته بحال خود باقی مانده است. شوروی ها از همان آغاز مذاکرات کوشیده اند این اصل را به امریکائیها به قبولانند که هر گونه سلاحی که بتواند یک قاره را هدف قرار دهد جزو سلاحهای استراتژیکی است.

درصورت پذیرفته شدن این اصل موشکهای امریکا درقاره اروپا نیز باید درقرارداد سالت ۲ درلیست سلاحهای استراتژیکی قرار گیرد.

شوروی از هنگام دیدار فورد ـ برژنف در «ولادیوستگ» (۱۹۷۴) مسئله موشکهای (کروز) را پیش کشید.

مسکو همچنین درخواست می کند امریکا متعهد شود از گسترش تکنولوژی ایالات متحده دراروپای غربی خودداری کند یا بعبارت دیگر به کشورهای اروپائی درتولید سلاحهای ـ استراتژیکی کمک نکند. از آنجا که امریکا حاضر به قبول این شرایط نشده مذاکرات به بن بست کشیده است.

دراین شرایط که شوروی به تولید سلاحهای استراتژیکی جدید دست زده این سئوال پیش می آید که آیا امنیت جهان ازاد دراروپا بطور جدی تهدید میشود وآیا دکترین دفاع اروپا که براساس نیروی بازدارنده اتمی امریکا استوار است ارزش خود را از دست نداده است؟

این سئوال درکنفرانس سران کشورهای ناتو که بتازگی دراواشنگتن تشکیل شد مورد بررسی قرار گرفت ودرهمین کنفرانس بود که کشورهای عضو اتحادیه اتلانتیک شمالی پیشنهاد جیمی کارتر را برای افزایش هزینه های نظامی درده سال اینده پذیرفتند. پاین ترتیب باید انتظار داشت که اگر مذاکرات سالت درماههای آینده از بن بست خارج نشود مسابقه تسلیحاتی میان شرق وغرب با سرعت بیشتری ادامه یابد.

گرومیگو دربازگشت از واشنگتن تاکید کرد که مذاکراتش با جیمی کارتر وسایروس ونس (سودمند) بود اما دولت امریکا را بخاطر اینکه دربرابر مخالفان سالت از خود ضعف وناتوانی نشان میدهد سرزنش کرد و گفت واشنگتن با پیش کشیدن «مداخله باصطلاح شوروی وکوبا را درافریقا» محیط مذاکرات را مسموم کرده است.

حقیقت این است که بدنبال حوادث افریقا وبویژه پس از مداخله شوروی درشاخ افریقا مخالفان محدود کردن سلاحهای استراتژیکی «اتو»های تازه ای برای انحراف جیمی کارتر ازامضای دومین قرارداد سالت دست اورده اند.

رئیس جمهوری امریکا نیز بارها درجریان جنگ های ایالت اوگادن که سیل سلاحهای ساخت شوروی به اتیوپی سرازیر شده بود تهدید کرد که مداخله مسکو به مذاکرات سالت وسیاست تشنج زدائی شرق وغرب بشدت لطمه میزند.

پس از پایان جنگ اوگادن حوادث زئیر وحمله ژاندارمهای کاتانگا به ایالت شابا مناسبات مسکو واشنگتن را بیش از پیش بوخامت کشانید.

برژینسکی مشاور امنیتی کارتر شوروی وکوبا وآلمان شرقی را متهم کرد که درحمله ژاندارمهای سابق کاتانگا به ایالت زرخیز زئیر «مسئولیت» داشتند بدیهی است که در این محیط بی اعتمادی که میان واشنگتن ومسکو بوجود آمده می توان انتظار داشت دوابر قدرت باسانی بتوانند اختلافهای خود را درباره مسائل مربوط به کاهش نیروهای نظامی دراروپا ویا محدود کردن سلاحهای استراتژیکی حل کنند.

تایمز

چه کسی باید به‌افریقا کمک کند

اگر امریکا آمادگی ندارد تا درافریقا بطور موثر به کشورهایی کمک کند که درمعرض تهدید نیروهای مستقر شده درنواحی نفوذ یا تحت کنترل شوروی وکوبا قرار گفته‌اند گرفته‌اند دراین صورت باید از سیاستمداران افریقا ـ کسانیکه همه آنها با احاطه برحقیقت افریقایی توانسته اند تاکنون دردنیای بغایت خطرناک موجودیتشان را حفظ کنند ـ انتظار داشت تا بطرف قدرتی که آفتاب اقبالش طالع است، روی اورند.

پیروزیهایی که شوروی طی سه سال گذشته درآفریقا بدست آورده مدتی است که چنان گرایشی را به خطری جدی تبدیل کرده است این پیروزیها تا حدودی باین دلیل حاصل شده که روسها آمادگی داشتند دست به عمل بزنند ولی امریکائیان از این آمادگی بی بهره بوده اند. وقتی نخست وزیر انگلستان میگوید که متحدین باختری باید از روی احساس مسئولیت ـ ونه به انگیزه سرگشتگی هایشان عمل کنند اندرز او بیان یک حقیقت است: هیچ کس نباید صرفا با انگیزه سرگشتگی اقدام کند با اینحال درموضعی که اکنون وجود دارد پندکالاهان قاعدتا به این معنی تفسیر خواهد شد که متحدین باختری باید بکلی از دست زدن به هراقدامی روگردان شوند.

درصورتیکه اتحاد شوروی درافریقا به قدرت برتر وحاکم بدل شود آن وقت درموازنه جهانی قدرتها نیز پیروزیهایی بزرگ بدست خواهد آورد. کنترل منابع مواد خام حیاتی افریقا ـ با آن همه اهمیت خارق العاده ای که دارند بیش از آن مهم خواهد بود که نتواند غرب را درمعرض عظیم ترین تهدیدها قرار ندهد.

داستان زندگی من

۲۷

نوشته: ریچارد نیکسون

رئیس جمهوری اسبق آمریکا

خصلت چینی ـ آمریکایی!

با اینحال در زمانی که حادثه مرزی «چین پاتو» روی داد. آلکسی کاسیگین نخست وزیر شوروی گوشی تلفن قرمز را برداشت و به ما زنگ زد. وقتی که صدای اپراتور چینی (تلفنچی مسئول ارتباطات با خط مستقیم رهبران چین و شوروی) در کاخ کرملین شنیده شد، کاسیگین گفت: الو. من نخست وزیر کاسیگین هستم و میخواهم با رئیس مائوتسه تونگ صحبت کنم. اپراتور چینی، کاملا سرخود، و به ابتکار خودش در جواب گفت: شما یک تجدید نظر طلب هستید و بنابراین من ارتباط شما را با رئیس مائوتسه تونگ برقرار نخواهم کرد. کاسیگین در برابر این امتناع گفت: بسیار خوب اگر شما حاضر نیستید ارتباط را با رئیس (مائو) برقرار کنید، آیا ممکن است لطفا بگذارید با نخست وزیر «چوئن لای» حرف بزنم؟ اپراتور چینی این بار هم همان جواب سربالای خود سرانه را تحویل نخست وزیر شوروی داد و بعد ارتباط را قطع کرد.

آن شب چو و چیانگ چینگ همسر مائو ما را به اپرای پکن بردند. ترتیبی داده بودند تا در آن شب نمایش موسوم به «رسته سرخ زنان» که زوجه مائوآن را ابداع کرده و بروی صحنه آورده بود، بطور فوق‌العاده اجرا شود.

از روی مدارک و گزارشهایی که قبلا در اختیارمان گذاشته بودند تاحداقل آشنایی را با احوال موجود چین و شخصیت های مهم آن پیدا کنیم، این موضوع را دانسته بودم که خانم چیانگ چینگ زنی است که دارای تعصبات مفرط مسلکی است و با سفر من به چین نیز قویا مخالف بوده است. او از روزگار جوانی که بازیگری برخوردار از قریحه والهام بود، تا زمانی که نقش رهبری کننده نیروهای افراطی را در انقلاب فرهنگی ۱۹۶۶ احراز کرد، زندگی پراز تناقضاتی را پشت سرگذاشته بود. از سالها پیش جز بطور اسمی همسر مائو نبود و اگر هنوز هم خود را زوجه رهبر چین میدانست به آین دلیل بود که در سراسر این کشور نامی بهتر از مائو وجود نداشت و چیانگ چینگ از این نام استفاده کرده بود تا با کمک آن به هر چیزی که ارزشش را داشت برای سازمان دادن و نیرومندتر کردن جناح حامیان شخص خود دست یابد.

در آن حال که ما انتظار آغاز پیش پرده را می کشیدیم چیانگ چینگ با من درباره بعضی از نویسندگان امریکایی که آثارشان را خوانده بود، حرف زد. از جمله برایم گفت که از خواندن کتاب «برباد رفته» لذت برده و فیلمی را هم که از روی داستان آن کتاب ساخته‌اند، تماشا کرده است. بعد به «جان اشتاین بک» اشاره کرد و سپس پرسید که چرا یکی دیگر از نویسندگان امریکایی محبوبش «جک لندن» خودکشی کرده است.

من نتوانستم به یاد آورم که سبب خودکشی جک لندن چه بوده است، ولی به همسر مائو گفتم که فکر میکنم دلیل انتحار «لندن» إعتیاد به الکل بوده باشد.

چیانگ چینگ هیچ یک از صفات سهولت مطایبه یا خونگرمی بارزی را که در مائو، چو و سایر شخصیت های چینی که ما با آنان آشنایی پیدا کرده بودیم نداشت. من همان خصوصیات روحی و اخلاقی را که در چیانگ چینگ میدیدم، در زن جوانی که از وجودش بعنوان مترجم در مذاکرات ما با رهبران درجه اول چین استفاده میشد، و در چندین نفر دیگر از کسانی که طی یک هفته اقامتمان در چین، با آنها روبرو شدیم نیز مشاهده کرده بودم. برای من بسیار حیرت آور بود که زنان کمونیست چینی (از اعضای حزب) بی روح تر و کج خلق تر و در ایثار بی چون و چرایشان نسبت به مسلک از نظر فکری «تک بعدی»تر از مردانشان بودند. در واقع میتوانم بگویم که چیانگ چینگ روی هم رفته بطرز نامطبوعی گوشت تلخ و نچسب و در عین حال دارای رفتاری تهاجمی بود.

با اینکه من در خود اشتیاق خاصی برای دیدن برنامه باله آن شب نمییافتم با اینحال پس از گذشت چند دقیقه تحت تاثیر فضیلتهای خیره کننده فنی و تئاتری آن قرار گرفتم. چیانگ چینگ به نحوی انکار نکردنی در تلاش خود برای آفریدن یک قطعه نمایشی در تئاتری که چاشنی نمایانی از مقاصد تبلیغاتی آگاهانه داشت و به تماشا کنندگانش علاوه بر سرگرم کردن آنها الهام نیز می بخشید، توفیق یافته بود.

یکی از دلایلی که سبب شد تا ما چینی ها را آنطور بعنوان طرفی برای مراوداتمان مطبوع بیابیم عبارت از فقدان مطلق خودستایی توهم آمیز یا گستاخی رفتارشان بود. بخلاف شورویها که با سماجتی شبیه به شیوه احترام قبایل جنگلی به عزائم همیشه اصرارداردند که هرچه متعلق به آنهاست بزرگترین و بهترین است. چینی ها تقریبا دچار نوعی عقده «انتقاد از خود» یا خود ملامت کردن بودند و همواره از مخاطبانشان برای آموختن چگونگی بهتر کردن خودشان اندرز میخواستند، حتی چیانگ چینگ، وقتی به او گفتم که چطور تحت تاثیر باله او قرار گرفته‌ام، گفت: دانستن اینکه شما آن را قابل قبول یافته‌اید خوب است ولی برایم بگوئید که خودتان برای بهتر کردن آن چه خواهید کرد؟ در حالیکه «چو» بدون وقفه به نیازشان برای درک کردن وفایق آمدن برکاستی های کشور و ملت چین صحبت میکرد، نمیتوانستم از فکر کردن به رجز خوانی ها و خودستایی های پرطمطراق خروشچف و اندیشیدن به این نکته که روش چینی ها تا چه اندازه سالم تر است، خودداری کنم. البته این را هم میدانستم که در اینجا فقط پای یک روش در میان است، چیزی که اینها را متفاوت میکرد، تصمیمی آگاهانه برای نگاه کردن به خودشان به این شیوه بود و اینکه چینی ها هم در واقع مطلقا متقاعد بودند که برتری نهایی از آن فرهنگ و فلسفه خودشان است و پس از فرا رسیدن روز موعود، این فرهنگ و فلسفه چینی برمال ما و تمام ملل و اقوام دیگر چیرگی پیدا خواهد کرد.

با همه اینها من احساس میکردم که این مردمان قانع و ایثار پیشه را دوست دارم وقتی که «پات» و من به سیر و سیاحت در «شهر ممنوع» رفته بودیم، راهنما و مهماندارمان مارشال یه ـ چی ین ـ پینگ ـ وزیر دفاع ۷۲ ساله چین بود.

ازدفتر خاطرات

او مرد کاملا سر خوشی بود که نیروی درونی بزرگی داشت. در نزد ما این نظر جالب را اظهار کرد که موسیقی امریکایی و موسیقی چینی، بنظر میرسد که با یکدیگر سازگاری دارند، و روزنامه نویسان امریکایی و چینی مخصوصا خیلی خوب این سازگاری را درک می کنند. من فکر میکنم که در این باره نظر او بکلی درست باشد، مخصوصا از این لحاظ که امریکائیان کمی عمق و نرمی در شخصیت و صفات جبلی خود دارند و از آن قماش آدمهای نچسب و اهل کبکبه و طمطراقی که خودشان را همیشه یک سر و گردن بالاتر از چینی ها بحساب بیاورند نیستند.

«یکی از مزیت های روابط ما این است که امریکایی های امروز، به وجهی متمایز از امریکائیان اواخر قرن نوزدهم بسیار متفاوت از اروپائیان، از قبیل انگلیسی ها، فرانسویها، هلندی ها و امثال آنها هستند. ما حس گستاخی نداریم، بلکه برعکس، شرافتمندانه، تقریبا با ساده لوحی مردم دیگر را دوست داریم و مایلیم با آنها زندگی کنیم و کنار بیائیم. ما غالبا فاقد انعطاف هستیم، ولی این صفت با گذشت چند صد سال دیگری از عمر تمدنمان در ما بوجود خواهد آمد. این انعطاف پذیری و نرمخویی چینی هاست که بیشترین تاثیر را در من میگذارد.»

در سومین شب اقامتمان در پکن، پات و مرا به تماشای یک نمایش ژیمناستیک و تنیس روی میز بردند.

ادامه دارد

گفتگوی سعیدویس‌زاده نویسنده اطلاعات باستار :

بنان، شجریان و پریسا اگر میتوانستند حتماً به کاباره می‌رفتند

★ سطح فرهنگ مردم خیلی پایین است
★ ماهی صدهزار تومان درآمد دارم
★ من برای امضا کسی رامعطل نمی‌کنم !
★ من نشان داده‌ام هنرمند می‌تواند کارش را بکند و بدرس ومشقش هم برسد!

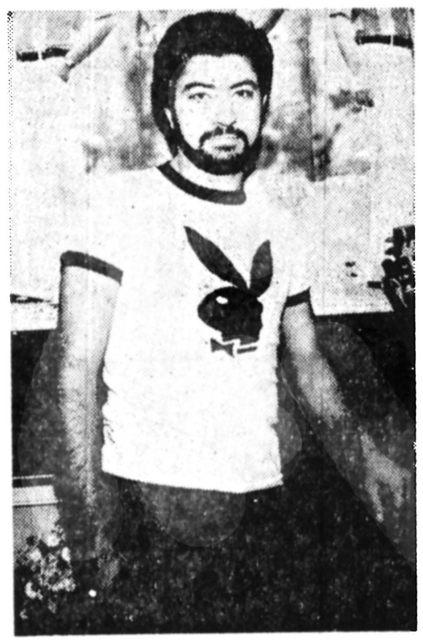

ستار از خوانندگانی است که شهرت و دوستداران‌فراوان دارد وخیلی‌ها مایلند نظرات او را بدانند و با او بیشترآشنا شوند. این میل برای من هم وجود داشت وبدنبالش با اوقرار گفتگو گذاشتم و در خانه‌اش با او دیدار کردم و سئوالاتمرا مطرح نمودم که حاصلش چیزی است که در زیر آمده است.

اینکه مصاحبه‌ام باستار به مباحثه تبدیل شده در واقع از همان میل به‌دانستن افکار خواننده‌ی جوان ناشی میشود و نیز این مسئله که هر حرفی جوابی دارد. گو آنکه فرصت پرداختن به بسیاری مسائل مهم که در مباحثه‌ی ما مطرح شد بدست نیامد ولی ممکن است گفتگوی زیر بتواند روشنگر شخصیت این خواننده باشد.

در بعضی جاها ناچار شده‌ام توضیحاتی اضافه کنم چرا که فکر کردم‌لازمست و درجاهای دیگردریافت موضوع به‌عهده‌ی خواننده‌ی عزیز گذاشته شده است.

★ زمانی که کار خواندن را شروع کردی ظاهرا توقع مردم وخصوصا جوانان از تو زیاد بود که در واقع علتش‌هم این بود که توتحصیل کرده‌ای واز آدم درس خوانده باید توقع بیشتری داشت بانوجه‌به این مسئله میخواستم توضیح بدهی که در طی این مدت توانسته‌ای در سطح توقعات مردم باشی و آنها را ارضاء کنی؟ بطور کلی فکر میکنی‌چه کار سازنده‌ای برای‌مردم انجام داده‌ای که انجامش از دیگران برنمی‌آمده؟

ستار: هرهنرمندی‌در قبال جامعه‌ی خودش تعهداتی دارد وباید به‌تعهداتش عمل کندمنتهی بعضی هنرمندان بیشتر کار می‌کنند وبعضی دیگر کمتر. چیزی که توانسته‌ام برای مردم خودمان روشن کنم این بودکه نشان داده‌ام آدم‌میتواند هرنوع فعالیتی داشته باشد، هرکاری

بکند و در عین حال به درس و زندگیش هم برسد. گذشته از این در کار من روشن شده‌است که تحصیلکرده بودن تا چه حد میتواند در کار یک هنرمند موثر باشد و فکر میکنم باتوجه به همین موضوع است که‌مردم اعتقاد پیدا کرده‌اند که من هر نوع شعری رانمی‌خوانم و آنچه را میخوانم می‌شناسم.

صاحب سبک

خوب این ممکن است یک روی سکه باشد. میخواستم بدانم که تصور میکنی‌آیا باآمدن تو در فضای هنرایران شرایط یاحال و هوای خاص یاسبک ویژه‌ای بوجود آمده که به نوعی منسوب به تو باشد ؟

ـ من در این مورد فقط میتوانم گفته‌های دیگران رانقل کنم. عده‌ای‌از دوستداران‌صدایم میگویند که پیش از آمدن من در جمع خوانندگان ازموسیقی ایرانی چندان لذتی نمی‌بردند. ولی از طریق من توانسته‌اند رابطه بهتری با موسیقی‌ایرانی برقرار کنند واین خود به‌این علت است که من همیشه سعی کرده‌ام در ضمن که آوازهای مدرن میخوانم به موسیقی ایرانی نیز بپردازم: در واقع فکر میکنم وظیفه ما راضی نگهداشتن توام کسانی‌ست که به‌موسیقی مدرن علاقه دارندو کسانیکه موسیقی ایرانی را دوست دارند. این شاید باعث شود که شکاف میان دو نسل ودونحوه تفکر پر شود . من کوشش می‌کنم که موسیقی و آواز ایرانی سهل‌الهضم‌شود تابه‌این وسیله‌میزان علاقه‌مندی به آن افزایش پیدا کند.

من خوش‌قول هستم

عاملی که به هر هنرمندبه آن برای رسیدن به موفقیت نیازمند است بوجود آوردن فضائیست که از طریق آن فضا بتوانیه آن هنرمند اعتماد کرد واعتقاد داشت اگر فرض کنیم که این فضای اعتماد در مورد تووجود دارد فکر میکنی چه عواملی

سلیقه مردم توجهٔ می‌کنند و حتی میتوان گفت نوعی‌هنر تحمیلی در انها وجوددارد.

ستار ـ اتفاقا اینطور هم نیست چراکه بسیاری‌امدند، خواندند ولی موفق نشدند و خیلی زود افول کردند. مورد دیگری‌هم هست‌بعنوان مثال در خارج هنرمندی که روی‌صحنه می‌رود هیچکس به شخصیت او ، زندگی خصوصیش و مواردی مثل این توجه ندارد و فقط به هنرش توجه می‌کنند و به همین خاطر به او احترام می‌گذارند ولی در اینجا عکس است به این معنی که هنرمند باید از جهت زندگی خصوصی ، منش، رفتار و طرز فکر کاملا برای مردم قابل قبول باشد که این از تعصب مردم و سطح پائین فرهنگشان ناشی می‌شود.ما باید قبول کنیم که فرهنگمان خیلی پائین است.

بگذریم سئوال دیگری مطرح میکنم.

ستار،درامد زیادی‌داری نمیدانم پدر است سط میدانم باید زیاد باشد . میخواستم بدانم با درامدت چدر میشی؟

ستار ـ اولا اینرابگویم که درامد من چندان زیاد نیست و‌ی من به این حرف معتقدم که هرچه بامس‌بیس برمس بیشتر یعنی هر چه درامدش بیشترباشد حرجش هم بیشتر است، مثلا پیراهنی را که شما به پنجاه تومان می‌خریدبه‌من دویست‌وپنجاه تومن می‌فروشند چرا که مردم فکر میکنند من پول بدست می‌اورم.

خوب مردم اینطور فکر میکنند و شاید هم حقشان درست باشد.

ـ بهیچ‌وجه شما ملاحظه کنید من الان جوانی‌ام را روی این کار گذاشته‌ام و ناچارم تاساعت ۳صبح‌برنامه اجرا کنم.

تو پول خوبی از این بابت می‌گیری و باید خودت این محیط را قبول کرده‌ای محیطی که در ان عده‌ای‌به خوش‌گذرانی و عیش‌ونوش وقت خود را میگذرانند ممکنست بگوئی دستمزدت برای هرشب خواندن چقدر است؟

ـ این صحبت را بگذاریم برای بعد.

چهره‌های برتر

خیلی خوب مانعی ندارد گذشته از ان چرا مردم در موردهمه‌ی هنرمندان‌اینطور نمی‌کنند هنرمندانی مثل‌بنان، مرصیه، شجریان و پریسا و عده‌ای دیگر که حاضر نشده‌اند هنرشان‌را درکاباره و برای آن اقلیتی که قبلا اشاره کردیم عرصه کنندو مردم هنرشان را خیلی زیاد می‌پسندند بطوریکه ازاولین کاست خانم پریسا در حدود یک میلیون عدد بفروش‌رفته است.

ـ من‌بشما قول صددرصد میدهم که اگر اینهائی که نام بردید برنامه‌شان طوری بود که میتوانست مردم را جلب کند و علاقه‌مند سازد حتما به کاباره می‌امدند و درکاباره‌برنامه اجرامیکردند به حرف من اطمینان داشته باشید.

صدای شجریان خوب نیست؟

ـ من نمیگویم صدای شجریان بداست فقط‌میگویم برای مردم جالب نیست. مردم گلپایگانی را دوست دارند از صدای اوست که لذت می‌برند صدای‌گلپایگانی طوریست که میشود نشست و با ان حال کرد.

ـ من هنوز هم نمیتوانم این حرف را قبول کنم که اکثریت مردم ما نمیتوانندبه کاباره بیایند.

چرا نمیتوانید قبول‌کنید؟

ـ اینهم دیگر بستگی به‌نیاز آدمها دارد.

نیازهای اولیه و ابتدائی زندگی‌اند که در وهله اول باید رفع شوند و نیازهائی مثل کاباره رفتن رابابد جزء نیازهای لوکس دانست فکر کاباره رفتن برای کسی میتواند بوجود بیاید که‌از درامد بالائی برخوردار باشد.

ـ خوب این قبول.

گذشته از این توجه مردم به هنرمند در وهله‌اول به این خاطرست که‌حرف‌هایشان از زبان او یا از طریق او زده میشود یعنی هنرمند مطلبی را که مردم نمیتوانند مطرح کنند به بهترین شکل مطرح می‌کند.

ـ بله و در مورد من اگر غیر از این بود دیگر ستاری وجود نداشت .

● بله درست میگوئیدولی احساسی که من به آن اشاره کردم درمورد هر دو گروه اقلیت کاباره‌رو و اکثریت‌مردم وجود دارد . یعنی اگر تو موفق نمیشدی که دل‌اقلیتی را که برایشان برنامه اجرا میکنی بدست آوری و حرف دلشان را بزنی هیچگاه حاضر نمی‌شدند تحملت کنند و پول‌هائی بتو بدهند که بتوانی این زندگی کاملا مرفهو راحت را برای خودت بوجود بیاوری

● ولی تو اگر از اقلیت کاباره رو از ارضای‌افکارشان دست بکشی و فقط برای مردم بخوانی با این آواز هاو این ترانه ها مردم بتو پولی راکه الان میگیری نخواهند داد.

ـ برای اینکه همانطور که قبلا گفتم اکثریت مردم هنرمند را از هر جهت (از جهت زندگی خصوصی ، طرز فکر، رفتار و ....)مورد توجه‌قرار می‌دهند که این درست نیست. البته من رفتارم با مردم خیلی خوبست و این از آنجا ناشی میشود که آنها را می شناسم و حس میکنم من چون‌خودم جنوب شهری هستم میدانم که نداشتن دوچرخه برای یک بچه چقدر ممکن است ناراحت

بقیه درصفحه ۱۴

★ درامدت بطور متوسط چقدر است؟
ستار: من ماهی صد هزار تومان درآمد دارم
★ صد هزار تومان ؟!
ستار: زیاد است ؟
★ گلان است !
ستار: البته خرجهائی هم دارم
★ چه خرجهائی ؟...

اجازه می‌دهد فعالیت‌های‌جنبی هم داشته باشم.

★ تو برای اینکه بتوانی بقول خودت زندگیت را بگذرانی (فعلا بحثی ندارم که زندگی درچه حد شاید بعدا به‌این موضوع بپردازم) ناچار می‌شوی به‌این خاطر که‌همچنان در کاباره بمانی و همچنان درآمد هنگفت داشته باشی سلیقه‌ی کاباره روها را در نظر بگیری. بهرحال باید بتوانی نیاز آنها را برطرف کنی تاآنها به خرج کردن برای تو راضی شوند

ـ نه اتفاقا کار من براساس خواست‌وسلیقه‌ی‌آنها نیست‌ولی آدم باید بمردم احترام بگذارد وخواست آنها را در نظرداشته باشد چرا که همین مردمند که میتوانند خیلی ساده یک‌هنرمند را کنار بگذارند.

اقلیت‌ها هم مردمند

خوب فرض کنیم توبراساس سلیقه‌ی آنها عمل نکنی در این صورت تصور می‌کنی که آنها بازهم حاضر باشند پولشان را بیای تو بریزند؟ برای دیدن تو بکاباره بیایند و ان قیمت‌های سرسام‌آور کاباره‌ای رابپردازند؟

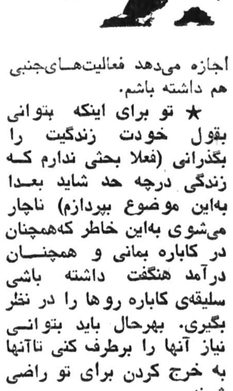

ـ نمیدانم راجع به این‌مسئله زیاد فکر نکرده‌ام ولی بهرحال انها جزئی از مردم هستند.

بله، ولی‌فقط جزیی ازمردمند نه اکثریت انها.

حرف‌شما درست است. ولی‌فکر می‌کنم‌در حال‌حاضر وضع مردم طوری شده‌است که همه میتوانند به‌کاباره‌ها بیایند.

نه اینطور نیست همه نمیتوانند احتمالا هفته‌ای‌یک بار یا بیشتر به کاباره ها بروند و هزینه های انجا را تحمل کنند و مثلا بابت یک جوجه کباب ۱۵تومانی بیش‌از ۵۰ تومان بپردازند و نازه تنها مسئله‌ی پول نیست: فرهنگ فضای کاباره هائی که شما در انها کار میکنید خیلی مهمتر است و شاید برای مردم ما لزومی وجود نداشته باشد که خودشان را با آن فرهنگ تطبیق بدهند . فرهنگ « اسموکینگ » « پایون » «کراوات» «و کفش ورنی»

ـ قبول میکنم که کاباره‌ـ روها اکثریت مردم‌انیستند. و مرفه‌ترین آنها هستند.

زندگی‌در حاشیه نه در متن

خوب این برای‌من مبهم است که یک ادم حسود را هنرمندمردم‌بداند ولی‌هیچگاه به میان انها نیاید حود را هنرمند مردم بداند و در جاهائی برنامه اجرا کند که مردم به آنجاها راهی ندارند ؟

ستار ـ اگر مردم مرا دوست‌نداشتندو من‌نتوانسته بودم با انها رابطه برقرار کنم تا بحال مثل بسیاری هنرمندان دیگر از یاد رفته بودم.

فرهنگ مردم

پابرجا بودن تو وامثال تو را باید تا حدی به روش وسایل ارتباط جمعی مثل رادیو و تلویزیون مربوط دانست چرا که آنها کمتربه کاباره و رسالت

در اینجا منظورت از مردم همه مردم است ؟

ـ بله خوب والبته مردمی که به یک هنرمند خاص علاقه دارند. هرکسی سلیقه‌ای دارد ولی بطور کلی هدف هنرمند اثر گذاشتن روی همه‌ی مردم است.

★ تو در کاباره کارمیکنی وپول خوبی هم از این راه بدست می‌آوری ودر طی این چند سال ازجهت بدست‌آوردن پول واینجور چیزها کاملا موفق بوده‌ای واین علتش واضح است چرا که تو توانسته‌ای نیاز عده‌ای را بصورتی برطرف کنی که انها حاضر باشند در راه تو پول خرج کنند کاباره هائی که تو در آنها کارمی‌کنی جاهائی هستند که اکثریت مردم به انها راهی ندارند به دوعلت یکی اینکه پولش را ندارند و دیگر اینکه فرهنگ حاکم بر این فضاها با فرهنگ مردم ماجور نیست واصولا چیز دیگریست. این است که حتی اگر پولش را هم داشته باشند ممکن است نروند در واقع اقلیت مردم ما یعنی مردم مرفه هستند که به کاباره‌ها می‌روند ومیتوانند در انجا پول خرج کنند. این است که دورشدن از توده‌های مردم وعرضه کردن هنر برای برای یک گروه خاص به‌احتمال زیاد فضائی پر از عدم اعتمادو عدم علاقه ممکن است بوجود بیاورد؟

ـ این درست نیست که‌هنوز تصور شود من فقط درکاباره‌ها می‌خوانم و به‌جاهای دیگر ـ به میان مردم نمیروم. من درکاخ های‌جوانان افتخاری آواز می‌خوانم

ولی قبول میکنی که کار اصلی تو بهرحال کار کاباره است و فعالیت در کاخ‌های جوانان یاجاهای دیگر در جنب کارهای تو قرار دارد.

ـ این مسلم است که هر کسی باید منبع درآمدی داشته باشد من از پولی که از کاباره بدست میاورم شعر و آهنگ می‌خرم و زندگیم را می‌گذرانم‌که البته درآمد کاباره است که‌به‌من

ساکت باش
اگر میخواهی جلب توجه کنی

کاری که کولرجنرال الکتریک کرده است

اگر قبلاً کولرگازی داشتید و امروز جنرال الکتریک را انتخاب کرده اید خیلی زود به امتیاز آن پی خواهید برد ،چرا که این کولر فقط اطراف خود را خنک‌نمی کند‌بلکه با فشار زیاد و امکان تعویض جهت باد فضای خیلی بیشتری خنک میشود .
سیستم تبخیر کننده جنرال الکتریک شامل برش‌خاصی از آلومنیوم است‌که دور لوله های انتقال گاز پیچیده شده تا اثری چند برابر رادیاتورهای معمولی بوجود آورد .

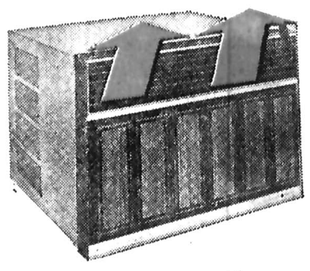

۲۲۰ ولت ـ ۵۰ سیکل

GENERAL ELECTRIC

نماینده انحصاری محصولات خانگی و دستگاههای تهویه مطبوع جنرال الکتریک در ایران :
شرکت مهندسی و بازرگانی پارس، تهران خیابان حافظ، کوچه آرژانتین ، شماره ۹/۴
تلفن : ۸۲۹۴۵۵ ـ ۸۲۷۵۰۲ ـ ۸۳۸۱۹۴ ـ ۸۲۸۳۰۱

198

در ششمین روز دادرسی متهمان دریافت رشوه در امر حج :

انتخاب مدیران گروه، پولی بود و نرخ آن به ۷۰ هزار تومان رسید

نفر وسط وزیری رئیس و در طرفین غلامرضا رحیم وعلی پرتوی مستشاران دادگاه مشاهده میشوند.

از هفته گذشته، محاکمه ایرج گلسرخی مدیر کل پیشین حج سازمان اوقاف و چهار متهم دیگر که به دریافت رشوه از زائران و مدیران گروه تحت تعقیب قرار گرفته‌اند در شعبه دوم دیوان کیفر آغاز شدو روز گذشته ، ششمین جلسه آن بریاست وزیری برگزار شد:

در ششمین جلسه دادگاه ، رئیس از ایرج گلسرخی خواست تا برای ادامه سئوال و جواب بایستد .

دراین هنگام وکیل مدافع گلسرخی اجازه خواست تا مطلبی را که وکلای مجلس در مورد آن از دولت توضیح خواسته بودند توضیح دهد، وکیل مدافع گفت :

هزینه حج ده هزار تومان بودو بعد به ۱۳ هزارو ۷۱۰ تومان رسید. افزایش کرایه خانه در مکه ۲۳۰۰ تومان بود که قرار شد این پول اضافی بعدا به مدیران گروه برگردانده شود تابه زائرین پس بدهند و به هر مدیر گروه از ۳۰ الی ۳۰۰ هزار تومان پول برگشت میشد .ولی متاسفانه هنوزاین پول به هیچ یک از زائرین و یا مدیران گروه برگشت نشده است و معلوم نیست در کجا است .

دراین هنگام ایرج گلسرخی اظهار داشت:در دنباله اظهاراتم مربوط به گفته های حسن عابدینی که در جلسه گذشته بعرض رساندم ، برای تکمیل عرایضم مطلبی را که در روزنامه های اطلاعات و کیهان چاپ شده ارائه میدهم که در باره این شخص نوشته شده نامبرده بابول اعضای شرکت چندین کامیون برنج خارجی خریداری کرده و باسود زیاد فروخته و درآمد حاصله را پرداشت کرده است که فتوکپی روزنامه تقدیم میشود ، عرض دوم این که آقای حسن عابدینی در همه جا خودش را وابسته به دستگاه های مسئول معرفی کرده است. خودش هم در بازپرسی نوشته و روی آن راهم خط کشیده ، آیا این چنین وابستگی دارد یانه

رئیس: اظهارات اسماعیل نجفی به عنوان مطلع برای شما قرائت میشود ،او گفته است پول گرفتن درامر حج ازسازمان اوقاف در اجتماع ، از پائین تا بالا قوت گرفته بود. روزی متوجه شدم افرادی هستند که باگلسرخی قائم مقام معاون نخست وزیر رابطه نزدیک دارند. بنده متوسل به آقای مستوفی شدم ، ایشان گفتند شما و اخوی باید مبلغ هشتاد هزار تومان بدهید تابگذارم بروید. من چون برایم میسر نبود جواب رد دادم و به گلسرخی نوشتم و استعفای خودرا دادم و از آنجا بیرون آمدم و آنسال هم نگذاشتند به حج بروم .

گلسرخی :ایشان ممنوع الخروج بودند به همین علت اجازه ندادند بروند و اثاثش رابیاورد .

رئیس : به چه علت ممنوع الخروج بود؟

گلسرخی : دستگاه های انتظامی او را ممنوع الخروج کرده بودند ، دوم عطف به مدارکی که قبلا تقدیم شد ، ملاحظه میفرمایند در زمان انجام وظیفه در سازمان اوقاف اینجانب تعیین کننده مدیر گروه نبودم .

چرا از کسانی که اصولا این بلادرآنازل کرده‌اند این مسئوال نمی‌شود و اگر شده چر منع تعقیب گرفته‌اند ، مستوفی کارمند اوقاف در هیچ زمانی نبودو در کار حج هم دخالتی نکرده فقط در سال ۲۵۳۳ که بنا به تقاضای رئیس وقت سازمان اوقاف در وزارت اطلاعات با ایشان آشنا بود. برای امر حمل و نقل مامور خدمت شد.

رئیس : فتوکپی که ارائه داده‌اید از آقای نجفی، که به رئیس وقت سازمان نوشته است ، اصل آن در کجاست؟ اصل آنرا ارائه دهید زیرا فتوکپی تنها برای دادگاه کافی نمیباشد.

گلسرخی : اصل نامه رادر آخرین دفاع تقدیم می کنم .

رئیس : اظهارات آقای دکتر رضا نیرو برای شما بعنوان مطلع قرائت میشود، چه می‌گوئید؟

ایشان اظهار داشته بخداو رسول سوگند یاد می کنم ، این اظهارات عین حقیقت است. آقای حاج شیخ علی دوستدار از ساکنین شمیران اظهار داشتند که در اطاق آقای گلسرخی باحضور مستوفی بودم پرونده شما را دیدم و گفتند با این که ایشان طبیب هستند او را خوب میشناسیم ، ولی امسال انتخاب مدیر گروه پولی است .شما باید ۸۰ یا لااقل ۷۰ هزار تومان بدهید و من به آقای گلسرخی بدهم تا مدیریت شما قبول شود و من یعنی محمد دوستدار وآقای گلسرخی و مستوفی شریک شدیم ، واتحاد کرده‌ایم که ازهر مدیر گروه ۸۰ الی صد هزارتومان بگیریم که بین خودمان تقسیم کنیم ، یکروز در منزل شیخ بودم دیدم خیلی عصبانی و ناراحت است باصدای بلند تلفنی به مستوفی میگوید من حتما دوستی و اتحاد خود راباشما به هم میزنم و میگفت ، به گلسرخی بگوئید بالاخص در مورد ۸۰ هزارتومان پول آقای عارضی اگر خیلی اصرار کند در تقسیم پول و یا رد عارضی من وآقایان «الف ـ ص» و «م» و «ف» تمام جریان اخذ پول را باضبط صوت بمقامات شهربانی شرح داده و دوستی خودرا بهم میزنیم .

گلسرخی : آقای دوستدار منع تعقیب گرفته ،زیرا بازپرس اظهارات آقای نیرو را وارد ندانسته است پس این چه جور منع تعقیب و چه جور کیفرخواستی است ؟ اگر این مسائل عین حقیقت است چرا آقای دوستدار منع تعقیب گرفته‌اند ؟ چون او در معافیت جرم نفر اول بوده‌است ، آقای ادیب‌هم منع تعقیب گرفته‌اند، آقای نیرو میگوید چک ۷۰ هزار تومانی را برای یکنفر در سازمان اوقاف میداده تا آنرا به رئیس سازمان بدهد ، چرا آن یکنفر به بازپرسی احضار نشده دیگر آنکه چه رابطه‌ای بین من و آقای دوستدار بوده، نیرو مرا در خانه ایشان ندیده و آقای دوستدار را در اطاق من ، دیگر این که از کجا معلوم‌است آقای دوستدار به آقای مستوفی تلفن میکرده است .وقتی فتوکپی مستند نیست چطور مذاکره تلفنی مستند است . آقای دوستدار در بازپرسی خود بشدت منکر این بحث و مطلب‌است بهمین جهت منع تعقیب گرفته است.

ایشان میگویند قرار شد چک هفتاد هزار تومانی را بنویسند و بشخصی در سازمان اوقاف بدهند و تا آن شخص به رئیس سازمان بدهد ، چک کشیده معلوم است ، چک بگیر هم معلوم است ،اما کسی دنبال آنها نرفته ولی به تلفن چسبیده‌اند .

پس در واقع آقای نیرو می گوید ۷۰ هزارتومان چک برای رئیس سازمان فرستاده است که مسلما واقعیت ندارد ودیگر این که با مدارکی که قبلا تقدیم کردم مدیران گروه استان ها در استان انتخاب می شدند و پرونده‌ای در اطاق من نبود که آقای دوستدار ببیند و برای آقای نیرو تعریف کند، در آزمون شناسی به ۸۴۵ نفر.

رئیس: اظهارات سیدمهدی سادات مطلق به عنوان مطلع قرائت میشود ،خلاصه این که در مورد آقای گلکین رادگفته است، بهرحال باهم آشنا شدیم . در تهران بوسیله‌ای به ایرج گلسرخی معرفی شدم. ایشان مرا احضار کردند و گفتند بروید نزد آقای ایرج مستوفی . من هم رفتم پیش آقای مستوفی ، ایشان گفتند اگر میخواهی کارت درست شود نرخ مدیریت کاروان ۷۰ هزار تومان است، شما هم مثل رفقای خود اقدام کنید، من هم چون مجبور بودم این مبلغ را به ایشان پرداختم.

گلسرخی :سید مهدی مطلق مقداری حرف زده که مستند است ولی مورد توجه قرار نگرفته و مقداری هم اظهارات خلاف واقع کرده که مورد استناد قرار گرفته ، مثلا سادات میگوید خودش وسیف‌الله باقرزاده در اتومبیلی نشسته بودند . گفته است جلو اداره حج دیدم یکی ازمدیران گروه جلسه میکنند . دراین دهدو میگوید زنجیر و آقائی که به یزد رفته « قبلا توضیح عرض شد» باهم با مدیران گروه جلسه میکنند . دراین مورد ۵ شاهد دیگردر پرونده وجود دارد که باچشم خوددادن و گرفتن رشوه را دیده‌اند ، همه هم با خداوند و کلام‌الله مجید سوگند یاد کرده‌اندولی هرگز مورد توجه قرارنگرفته و منع تعقیب گرفته‌اندورفته‌اند شاید جرم نبوده است .

قسمت دو ـ اظهارات آقای سادات مطلق عبارت است از مذاکرات خودشان با حسن گلکین‌راد که میگوید به گلسرخی معرفی شدم ، اماچرا حرف ایشان غلط است .ایشان در سه موقع میتوانستند با آقای گلکین‌راد در عرفات ملاقات کند.

اول حج ۲۵۳۴، دوم‌درزمانی که حج نبوده، سوم در حج ۲۵۳۵ . در مورد اول مدیران گروه بوسیله آزمون شناسی انتخاب شدند ، اینجانب و مستوفی هنگام انتخاب مدیر گروه در سازمان اوقف‌نبودیم پس مربوط به حج ۲۵۳۴ نیست در فاصله نبودن حج هم‌امکان رفتن آقایان به عرفات وجود ندارد.

چون وقت دادگاه به پایان رسید ادامه دادرسی به روزبعد موکول شد.

۷ هزار زمین دار تهرانی، حق خودرا میخواهند

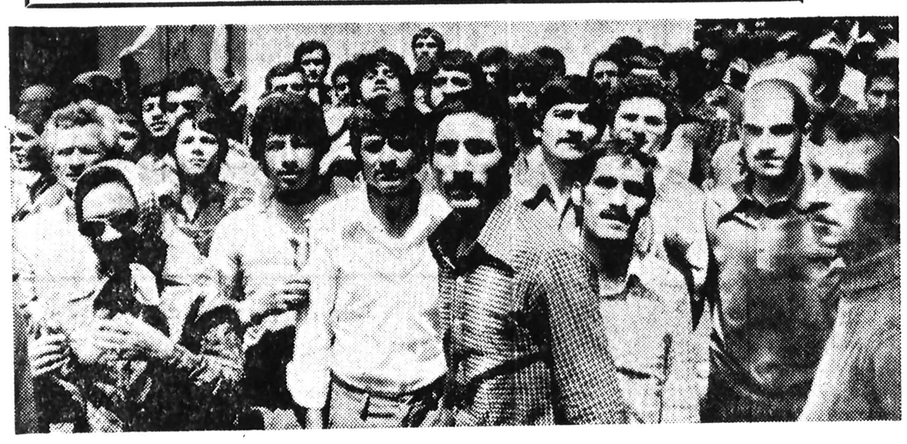

متجاوز از پانصد تن از خرده مالکان اراضی شرق تهران پارس به نمایندگی از طرف ۷ هزار تن از دیگر خرده مالکان آن منطقه که با خانواده هایشان ۳۵ هزار نفرهستند در اجتماعی در برابر ساختمان روزنامه‌اطلاعات درخواست ها و مسائل خود را طرح کردند .

این گروه کثیر ، گفتند:پس از منتفی‌شدن طرح‌اویزان که چندی پیش اعلام شد ،متاسفانه شرکت طرح توسعه لویزان هنوز هم عملیات خود را در قسمتی از شمال شرقی جوادیه تهران پارس متوقف نکرده است ، آنها بدینوسیله بین مردمی که در شرایط مساوی هستند تبعیض قائل می ـ شوند و می خواهند اثر اعلام منتفی شدن طرح لویزان‌را که کلی و عمومی است در مورد زمین های ما خنثی کنند و مشکلات جدیدی به عنوان خسارت قرارداد قبلی و یکجانبه برای ما ایجاد کنند . ما نگران آینده زندگی خودوخانواده هایمان هستیم . ما با صرف تمام پس‌انداز های خود قطعه زمینی برای ساختن خانه در این منطقه تهیه کرده‌ایم امـا فعلا بلاتکلیف بسر میبریم و بیصبرانه منتظر اعلام آزادی زمین های خود هستیم . وقتی از طرف دولت منتفی شدن طرح لویزان اعلام شده چرابابد شرکت توسعه طرح‌لویزان به فعالیت خود در این منطقه ادامه دهد .

آنها اضافه کردند : ما ازمسئولان مملکتی انتظاربی‌جا نداریم و دقیقا آن چیزی را می خواهیم که قانونا اعلام شده است ما می خواهیم ترتیبی اتخاذ گردد تا زمانی کـه وضع زمین های ما روشن نشده است شرکت توسعه طرح لویزان فعالیت خود را متوقف کند .

آنها سپس با اشاره به موقعیت زمین هایشان گفتند: این قطعات تماما در خارج ازمحدوده خدمات پنجساله شهری قرار گرفته ولی بعضی از قطعات آن با محدوده خدمات پنج‌ساله بیش از چند صد متر فاصله ندارد و نیـز حدود ۲۸۰۰ قطعه آن کوچک و با مساحتی بین ۸۰۰ تـا ۱۴۴ متر مربع میباشد و عموما دارای خیابان بندی‌وسیع و مشخص و همگی صاحب سند مالکیت است .

برابر گواهی شهرداری منطقه ۸ تهران این مناطق داخل محدود قانونی و منطقه نوذی است و طبق قانون تملک و شهرک سازی و آئین نامه مربوط به آن ،شهرک های جدید باید در خارج و منطقه نئوذی‌است و طبق‌قانون داخل محدوده قانونی ، اینک مسلم شده است کلیه‌اقدامات سازمان های مسئول در مورد این منطقه‌ازآغاز اشتباه‌بوده و برخلاف مقررات قانون است . زیرا این طرح در داخل محدوده قانونی پیاده شده است .

در این مورد ملاقاتی با وزیر مسکن و شهر سازی داشتیم . ایشان بمالگفت : من وارث خلاف دیگران هستم و امیدوارم این مشکل شما را به نحوی حل کنم ، وپیشنهاد می کنم در صورت لزوم هیئت عالی رسیدگی برای همیشه باین نابسامانیها خاتمه دهد .

ویین.

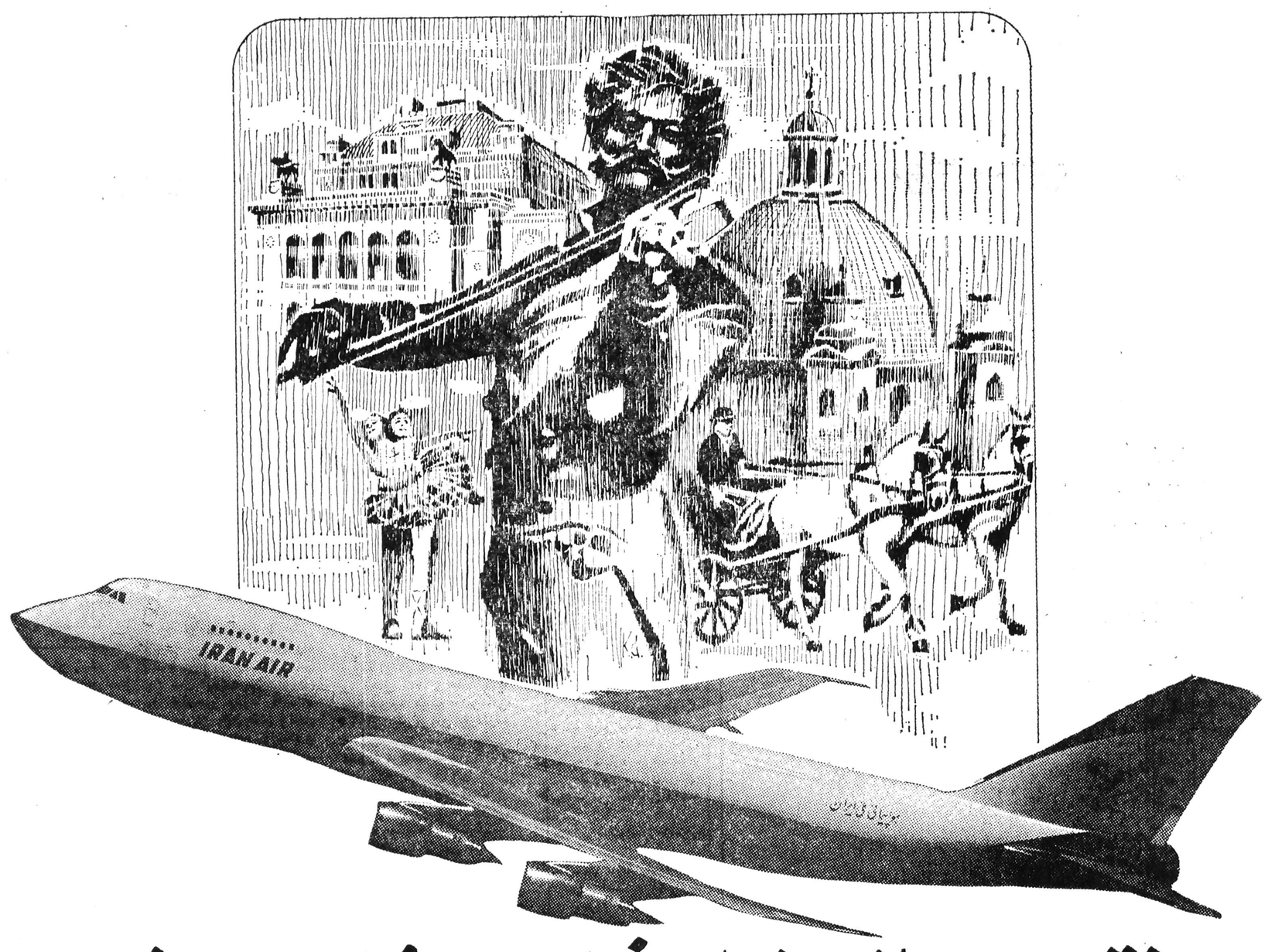

درهفته سه پرواز، روزهای شنبه ـ سه شنبه و پنجشنبه

اگر به یکی ازمراکز عمده تجارت در شرق اروپا پرواز میکنید هواپیمائی ملی ایران "هما" سفر خوشی را از طریق وین به شما نوید میدهد و از شهر زیبای وین ، پایتخت جهانی موسیقی و هنر ، و دانوب آبی زیبا و خیال انگیز ، شرکت هواپیمائی اطریش روزانه پروازهای دلپذیری را به بخارست ، بوداپست ، پراگ ، صوفیه و ورشو عرضه میکند .

برای راحتی بیشتر شما ، شرکت هواپیمائی ملی ایران "هما" بلیط مسافرتتان را به هر یک از این شهرها فراهم میکند .

هواپیمائی ملی ایران «هما»

برای کسب اطلاعات بیشتر به آژانس مسافرتی خود و یا دفاتر هواپیمائی ملی ایران :

خیابان فردوسی و یا خیابان شاهرضا مراجعه نمائید . تلفن رزرواسیون ۹۶۹۰۸۱ ـ ۹۶۵۰۱۱ ـ ۹۷۹۰۱۱

دنیای ورزش شنبه‌ها منتشر میشود

بازرگانی ایران و ایتالیا

ارزش واردات ایتالیا از ایران در سال گذشته ۱۵۴۸ میلیون دلار بوده است که این رقم ۲۲ درصد بیشتر از سال ۱۹۷۶ می‌باشد

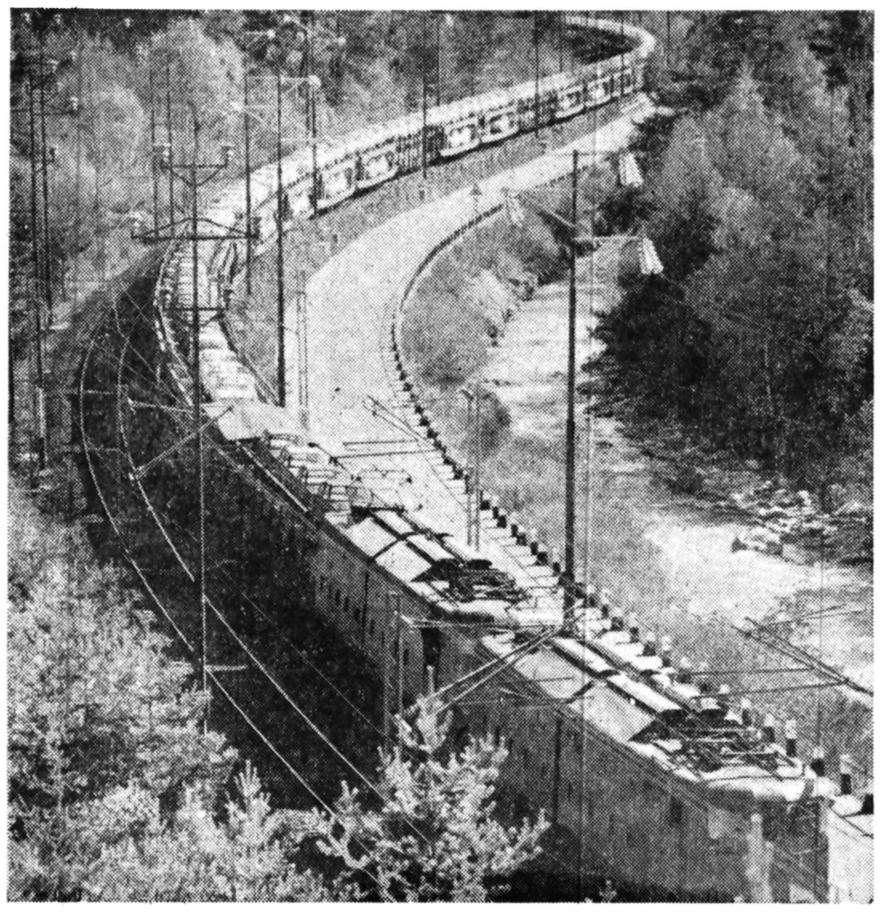

اتومبیل یکی از مهمترین اقلام صادرات ایتالیا به کشورهای دیگر است . هر روز تعداد کثیری ازاین قطار ها، محصولات کارخانه های اتومبیل سازی ایتالیا را بطرف بازار های صادراتی حمل مینمایند.

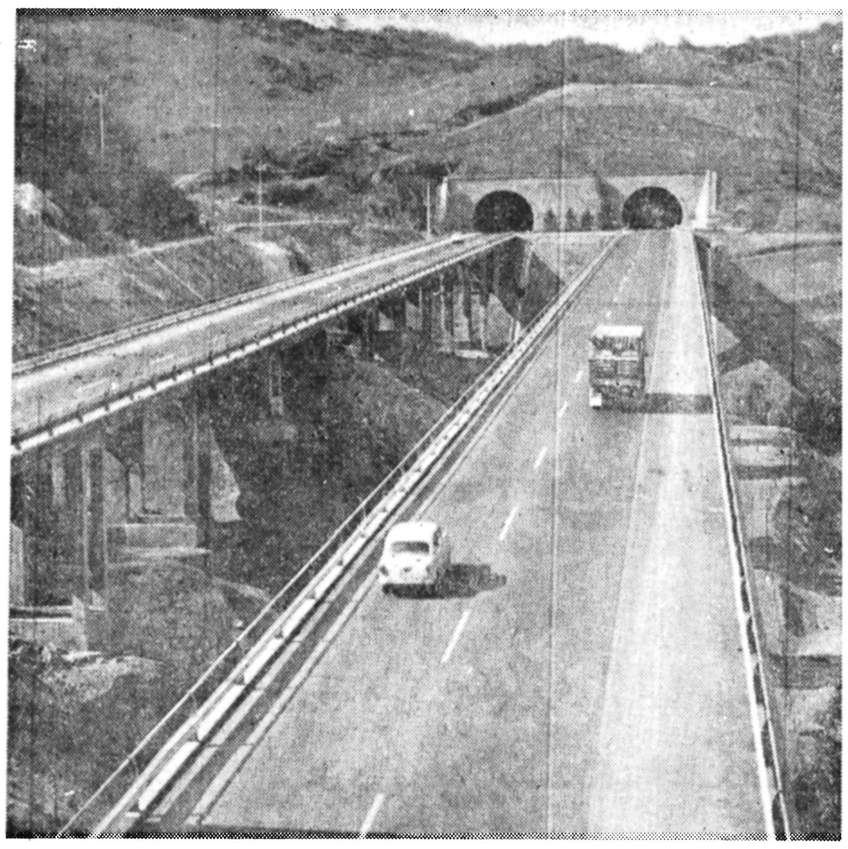

● ایتالیا کشوری است که در آن وجود شبکه‌ای عظیم از جاده های درجه اول ، کمک فراوانی به توسعه توریسم کرده است . عکس ، قسمتی از جاده‌ای را که از بولونیا به فلورانس میرود نشان‌میدهد.

منظره‌ای از میدان بازرگانی میلان که وجود آسمانخراش های مدرن آن جلب توجه مینماید.

بازرگانی ایران و ایتالیا، اکنون چندسالی است که گرایشی صعودی دارد. طبق ارقامی که از طرف مرکز بازرگانی ایتالیا در تهران ارائه شده ، ارزش مبادلات بازرگانی دو کشور در ۱۹۷۷ به میزان ۱۹ درصد نسبت به سال قبل از آن رشد کرده‌است .

ایتالیا در سال گذشته ۱۵۴۸ میلیون دلار کالا از ایران خریداری کرده که این رقم ۲۲ درصد بیشتر از ارزش واردات ایتالیا از ایران در ۱۹۷۶ بوده دست .

در همان سال ایران در حدود ۹۰۰ میلیون دلار کالا از ایتالیا خریداری کرده و این رقم نیز نشان دهنده رشدی بالغ بر ۱۹ درصد در مقایسه با ۱۹۷۶ بوده‌است .

غیر از نفت ، ایتالیا کالا هایی مانند پوست . مرمر . خشکبار . کتان. فرش وغیره... نیز از ایران خریداری میکند. صادرات ایتالیا به ایران بنوبه خود اقلامی از قبیل ماشین ـ آلات ساختمانی . اشیاء چوبی. دوچرخه و موتوسیکلت .مواد شیمیائی وپتروشیمی و محصولات فولادی و ماشین آلات پلاستیک سازی و امثال آن را دربرمی گیرد .

باعرضه کردن این کالا ، ایتالیا به یکی از مهمترین طرف های بازرگانی خارجی ایران تبدیل شده است .

تاکنون مواردی وجود داشته که در آنها برخی از موسسات خصوصی ایران نیز معاملاتی مهم با ایتالیا انجام داده‌اند . بعنوان مثال دو سال پیش یك کارخانه سازنده وسایل منزل بوسیله یکی از موسسات بخش خصوصی در ایران از ایتالیا خریداری شده و از آن هنگام تاکنون تدریجا توانسته است فعالیتی سودآور برای مالکان خود در ایران ایجاد کند.

هواپیمایی ملی ایران اخیرا به نشان بسط پیوند های دو کشور دامنه پرواز های خود را به رم نیز گسترش داده است .متقابلا هواپیمایی آلیتالیا نیز دارای پرواز های منظمی به تهران است .

وجود پیوند های تاریخی میان ایران و ایتالیا همکاری های جاری آنها را پر رونق تر میکند.

بازرگانی ایران و ایتالیا بازرگانی را درسطحی دوجانبه امری است که مبادله اطلاعات ضروری میسازد . برای ارضای این نیاز است که برگزاری نمایشگاه های صنعتی و بازرگانی و بازار های مکاره در شهرهای مختلف ایتالیا باید در ایران هرچه بیشتر شناخته شوند و مشارکت صاحبان صنایع و بازرگانان ایرانی در آن نمایشگاه ها هرچه بیشتر تبلیغ و تشویق گردد .

بافزونی علایقی که هواپیمائی های ملی ایران و آلیتالیا نسبت به ممالك یکدیگر نشان می دهند، میتوان یقین داشت که در آینده ایرانیان بیشتری به ایتالیا سفر کنند ،خصوصا که در سراسر دنیا کمتر کشوری را میتوان سراغ گرفت که باندازه ایتالیا از غنای ارزش های توریستی برخوردار باشد، بعنوان سرزمینی که نسل های متعدد شاعران از آن الهام گرفته‌اند ،ایتالیا کشوری است که بی تردید ایرانیان از سفر کردن به آن خاطرات فراموش نشدنی با خود به کشورشان خواهند آورد.

انتظار میرود که ایران و ایتالیا، حتی در زمینه بهداشتی نیز ـ بخاطر غلبه بر مشکلات ناشی از کمبود پزشکان ـ با یکدیگر همکاری کنند. در حال حاضر مذاکراتی در جریان است تا امکانات جلب عده زیادی از پزشکان ایتالیایی به ایران بررسی گردد. این پزشکان در صورتی که وارد ایران شوند ، بطور عمده در روستا های کشور به کار خواهند پرداخت و این امر به نوبه خود به نزدیکتر کردن باز هم بیشتر مردم دو کشور کمکی شایان خواهد کرد.

پیام سفیر ایتالیا در دربار شاهنشاهی

بمناسبت روز ملی ایتالیا (چهارم ژوئن)

روابط ایران و ایتالیا همیشه عالی بوده

آقای جولیو تامانینی ،سفیر ایتالیا دردربار شاهنشاهی

برای من موجب خوشحالی است که امسال روز ملی ایتالیا را درایران جشن میگیریم . این نخستین بار است که از هنگام تصدی وظایفم دراین کشور پر فرو شکوه ، چنین فرصتی نصیب من شده است .

سی و دو سال پیش «ژوئن ۱۹۴۶ » پس از وقایع زیروزبر کننده جنك جهانی دوم، رفراندومی درایتالیا برپا شدو به تبعیت از نتیجه آن ،دولت کنونی ایتالیا موجودیت پیداکرد : ازآن تاریخ تاکنون، شالوده حکومت درایتالیا براصول گرانبهای دمکراسی حقیقی ،عدالت اجتماعی و آزادی راستین برای تمام آحاد این کشوراستوار مانده است .

ایتالیا دراین مدت از نظر اقتصادی و سیاسی رشدکرده و به کشوری صنعتی و پیشرفته تبدیل شده که در آن توسعه اقتصادی همراه کوششی وقفه ناپذیر درراه بسط عدالت اجتماعی و تعمیم بیشتر آسایش برای تمام مردم ایتالیا ادامه یافته‌است .

بدیهی است که این حرکت بی‌آنکه در مسیر خود با پاره‌ای کشمکش هوحتی برخی از سوانح غمانگیز برخورد کند ، پیشرفت نکرده است. ماجرای اخیر قتل وحشیانه جنب آلدوموروبوسیله گروهی از تروریست های سفاك ، سایه‌ای از اندوه برفضای ذهنی مردم ایتالیا گسترد. با اینحال یکی از دلایل نیرومندی که آرامش خطر درونی ماراتوجیه میکند، ازاین حقیقت سرچشمه میگیرد که تمام مردم و همه احزاب ایتالیا همچون تنی واحد خشونت رامحکوم کردهو درجانبداری از لزوم دنبال کردن راه ترقیت دمکراتیك بایکدیگر همصدا شده‌اند. ماجرای مورو گرچه بسیار غمانگیز بود، درعین حال توانایی تزلزل ناپذیر دمکراسی ایتالیایی واراده مصمم مردم ایتالیا رابرای زیستن وکارکردن در آزادی وصلح به منصه ظهور رساند.

ظرفیت های عظیم ملت ایتالیاهنگامی باتلاءلوء خیره کننده خود می‌درخشد که پیروزیهای آن رادر عرصه همکاریهای بین‌المللی ـ در هر دوزمینه سیاسی و اقتصادی ـ وبین ایتالیا و کشور های دوستی نظیرایران مورد توجه قرار دهیم.

روابط ایران و ایتالیا همیشه عالی بوده و سابقه آن ـ اگر نتوان گفت به هزاران سال ـ لااقل به چندین قرن میرسد. من دراینجا کاری به سوابق تاریخی ندارم، ولی نمیتوان مباهات خودرا بخطر وضع کنونی روابط دو کشورمان پنهان کنم.

مشارکت موسسات ایتالیایی « هم خصوصی ، هم دولتی » در فعالیت های اقتصادی پر رونق ایران تاکنون بسیار قابل ملاحظه بوده‌است . میل دارم قبل از هر چیز به برخی از پروژه های بزرك بنیدی نظیر ایجاد بندر تجارتی مـــدرن بندر عباس ـ پالایشگاه نفت تبریز ـ سد دره لار ـ تاسیس نیروگاه‌هایی، دراصفهان وبندر عباس وری و نیروگاه های فرعی و توسعه خطوط انتقال برق و بوجود آوردن سیلو هاو احداث لوله‌های گاز ونفت و غیره اشاره کنم. علاوه براین موسسات متعددی در نتیجه سرمایه گزاریهای مشترك ایرانی و ایتالیائی ـ شامل طرحهایی مانند تولید پروفیل آلومینیوم و طیر وکارخانه های فولاد سازی و تجهیزات حرارت مرکزی درایران ایجاد شده‌اند.

بازرگانی ایران وایتالیا نیز طی سال های اخیر ، بنحوی بسیار شایان توجه رشد کرده‌است . با اینحال همکاریهای دو کشور تنها به قلمرو اقتصاد مربوط نمی شود. حفاری های باستان شناسی درحال حاضر بوسیله گروه ایتالیایی «اسمئو» در سیستان در جریان است و از سوی دیگر کار حساس ترمیم و بازسازی برخی از مهمترین ابنیه تاریخی متعلق به ادوار مختلف فو از آن جمله بعضی ازآثار تاریخی اصفهان به کارشناسان ایتالیایی واگذار شده‌است .

ازاینها گذشته ، حضور هزاران دانشجوی ایرانی درایتالیا که به تحصیل در دانشگاه های این کشور اشتغال دارند و در آنجا مهمانانی بسیار عزیز شعرده میشوند ، یکی دیگر از عواملی است که به مستحکم‌تر ساختن پیوند های دوستی دوکشور کمك میکند.

تماس های شخصی بین این جوانان و مردم ایتالیا و تبادل فرهنگها وعقاید وایجاد پیوند های شخصی و دوستانه بهترین ضمانت هایی هستند که توسعه بیش‌از پیش روابط دوکشور را تضمین می کنند.

در پایان مایلم آرزو کنم که درمدت انجام وظیفه خودم درایران نه تنها پیشرفت بیشتر و سعادت روزافزون کشور و ملت ایران رابه رهبری خردمندانه اعلیحضرت همایون شاهنشاه آریامهر بچشم ببینیم بلکه درعین حال شاهد دوام و استحکام هرچه بیشتر پیوندهای دوستانه و ثمربخش بین ایران و ایتالیا باشیم.

سفیر ایتالیا در دربار شاهنشاهی
جولیوتامانینی

Telettra S.p.A.
تلـــتـرا اس.پی.آ
تله کمونیکاسیون، تله متری و سیستم های کنترل

بمناسبت روز ملی جمهوری ایتالیا

درودهای گرم خود را به پیشگاه

اعلیحضرت شاهنشاه آریامهر وعلیاحضرت شهبانوی ایران تقدیم میکند

باشد که دوستی پردوام و فزاینده و همکاریهای پرثمر
بین ملتهای ایران و ایتالیا روزبروز نیرومندتر شود

شعبه تلترا در ایران:
خیابان وزراء
خیابان دهم ـ پلاك ۳
تهران
تلفن ۶۲۸۲۷۶
تلکس ۲۱۳۴۳۱

کنسرسیوم پیمانکاران ایتالیائی شرکت کندوته و شرکاء
(ایتال کنتراکتورز) پروژه عظیم شه بندر ـ بندرعباس

ایـــتـــال کنـتـراکـتـورز
پیمانکار پروژه عظیم شه بندر ـ بندرعباس

بهترین درودهای خود را بمناسبت روز ملی جمهوری ایتالیا به پیشگاه اعلیحضرت شاهنشاه آریامهر، علیاحضرت شهبانو و والاحضرت ولایتعهد ایران تقدیم میکند
باشد که پیوندهای دوستی و همکاری روز افزون دو کشور روزبروز برومندتر و نیرومندتر گردد

خیابان پارک. پلاك ۱۴ـ خیابان شماره ۵
تهران تلفن: ۶۲۷۰۸۸ـ۶۲۸۴۶۴

جهانگردی در ایتالیا

برای جهانگردان کشورهای مختلف، ایتالیا سرزمینی است که میتواند گنجینه‌ای عظیم از آثار هنری و تاریخی را عرضه کند

کوهنوردی و اسکی از ورزش‌هایی هستند که در ایتالیا بین مردم این‌کشور وجهانگردان بیشمار خارجی محبوبیت زیادی دارند.
عکس، تاسیسات «لوژ» را که در ناحیه‌ای از کوه های آلپ‌ایتالیا قرارگرفته است نشان می دهد.

ایتالیا نیز مانند بسیاری از ممالک‌دیگر کشوری است که در آن جهانگردی به عنوان یک صنعت، به یکی از عوامل‌مهم در حیات اقتصادی و اجتماعی آن‌تبدیل گردیده است.

مسافرت و جهانگردی، مصرف‌را افزایش می دهد، باعث توزیع مجدد درآمد ها می شود و بنابراین به تقویت بودجه های مناطق منفرد کمک میکند و در متوازن کردن پرداخت های خارجی، سهمی‌بسزا دارد و بالاخره علاوه بر تشویق فعالیت های تولیدی، در بهبود وضع جاده ها وسایل ارتباطی و امثال آنها نیز دارای نقشی شایان توجه است.

توریسم از نقطه نظر های سیاسی و اجتماعی نیز ارزش زیادی دارد، زیرا روابط فیمابین اشخاص‌را توسعه می‌دهد، تفاهم متقابل مردم کشور های مختلف را آسان‌تر میکند و باعث فزونی علاقه های فرهنگی میگردد.

همه آنچه که گفته شد، توضیح می‌دهد که چرا مقامات ایتالیائی تابدین پایه به توریسم اهمیت و علاقه نشان می دهند، چرا آژانس های تخصصی و ادارات متعددی تاسیس کرده‌اند که زیرنظر وزارت جهانگردی و تفریحات ـ که در ۱۹۵۹ بوجود آمده است ـ عمل می کنند.

آژانس ملی تجارت توریسم‌ایتالیائی که اختصارا «ایت» نامیده میشود و در سطح ملی فعالیت میکند، سازمانی است که با اختیارات خاص تاسیس شده است تا به عنوان عامل‌اجرای سیاسی‌جهانگردی کشور برای جلب جهانگردان خارجی به ایتالیا تلاش و تبلیغ کند و نشریات، گزارش های تحلیلی و آمار های مربوط باین رشته را فراهم سازد. با پیشرفت توریسم در ایتالیا بر تعداد و همچنین‌بر جنبه های کیفی خدمات هتل های ایتالیایی مخصوصا درنواحی‌جنوبی کشورافزوده شده‌است. نه تنها هتل های مدرن و بزرگ به تعداد زیاد در سراسر ایتالیا ایجاد شده، بلکه تعداد زیادی «متل» نیز در امتداد جاده های این کشور ایجاد گردیده و بالاخره کار بوجود آوردن دهکده های توریستی نیز در نقاط مختلف ایتالیا در حال حاضر رونقی روزافزون دارد.

برای تشویق و جلب تعداد بیشتری از جهانگردان، مقامات ایتالیائی تعداد هتل های مخصوص جوانان و پناهگاه های کوهستانی اردو های توریستی (کمپینگ ها) و دهکده های مخصوص گذراندن تعطیلات را نیز افزایش داده‌اند، در این دهکده ها مخصوصا سعی شده است که تمام وسایل ممکن برای‌آسایش توریست هایی که مایلند تعطلات خود را در محیطی آزام و دلپذیر بگذرانند فراهم شود.

ایتالیا به پیروی از سیاستی که‌برای بسط تفاهم بین‌المللی ابداع کرده با کشور های متعدد قرار داد های‌دوجانبه بسته که در آنها شرط دریافت ویزا برای سفر کردن به ایتالیا ملغی گردیده‌و علاوه براین در همین قرار داد ها موادی‌برای اصلاحات مقررات ارزی و گمرکی و قوانین مربوط به خریدو خارج کردن‌کالا هایی که جنبه هدیه دارند مورد پیش‌بینی قرار گرفته است.

برا ی‌جهانگردان کشور های مختلف ایتالیا سرزمینی است‌که میتواندگنجینه‌ای عظیم از آثار هنری و تاریخی را عرضه کند.

در این زمینه میتوان به نمونه‌های باشکوه معماری و مجسمه سازی که از دوران عظمت امپراتوری روم باستان به یادگار مانده‌اند و همچنین آثارپرشکوهی که در عصر رنسانس آفریده شده‌اند اشاره کرد. در واقع کثرت و تنوعی که دراین آثار وجود دارد، چنان است که بدون شک هیچ کشور دیگری را نمی توان از این نظر با ایتالیا قابل مقایسه دانست.

وجود این همه جاذبه برای جلب توریست های خارجی ایتالیا را براحتی در مقامی قرار داده که در سراسردنیا کمتر کشوری قادر بوده(از نظر کثرت تعداد جهانگردانی که هر سال می آیند)به آن مقام نایل گردد.

●کاخ کیرینال
مقر ریاست جمهوری ایتالیا ـ رم

فیات اس.پی.آ

بمناسبت روز ملی جمهوری ایتالیا درودهای صمیمانه خودرا به پیشگاه اعلیحضرت

شاهنشاه آریامهر
و
علیاحضرت شهبانوی ایران

تقدیم کرده و دوام دوستی‌روزافزون وهمکاریهای دوستانه بین ملتهای ایران و ایتالیا را آرزو دارد

فیات اس.پی.آ

CORSO MARCONI 10/20
TORINO - ITALY

بانک ناسیونالـه
دل آگریکولتورا

جلسه عمومی سالانه سهامداران بانک ناسیونالـه دل آگریکولتورا.
برای سال ۱۹۷۷ـروز ۲۸ آوریل ۱۹۷۸ در رم تشکیل شد

صاحبان سهام که در جلسه عمومی سالانه شرکت کرده بودند، گزارشهای استماع شده وبیلان عملیات بانک را در ۷۷/۱۲/۳۱ تصویب کردند. این بیلان نشان میدهد که درسال مورد اشاره سودی معادل ۱۰۴۴۳ میلیون لیر ایتالیائی (۱۱۹۷۵۹۸۹دلار) نصیب بانک شده است.

سیاست بانک درطول سال گذشته، ناظر برتضمین این نکته بود که سپرده ها و نرخ های بهره وام ها از طرفی با ضوابطی که مقامات مسؤل امور پولی وضع کرده‌اند سازگار باشد. ولی از طرف دیگر در عین حال با نیازهای متفاوت صاحبان سپرده ها و دریافت کنندگان وام ها نیز تعارضی پیدا نکنند. بدیهی است که اجتناب از لطمه خوردن به درآمد بانک و حساب مخارج آن نیز ضرورت دیگری بوده که همراه ملاحظات فوق و به پیروی از همان سیاست همواره مورد توجه قرار داشته است.

برای آنکه ضمناً جانب حفظ ثبات و همچنین کنترل هزینه ها نیز رعایت شود بانک درسال گذشته پیروی از سیاست تنوع بخشیدن به منابع سپرده ها را دنبال کرده است. در این زمینه باید یادآوری کرد که ۷۳/۵ درصد از سپرده ها را اشخاص منفرد و ۲۱/۲ درصد دیگر آنرا شرکت ها و ۵/۳ درصد دیگر را بخش دولتی تامین کرده‌اند. جریان وام های اعطایی از طرف بانک بطور عمده متوجه وام گیرندگان متوسط و کوچک بوده و بعبارت دیگر ۹۳/۱ درصد از آن به شرکتها، ۳/۷ درصد به اشخاص و ۳/۲ درصد به بخش دولتی پرداخت شده است.

مهمترین نکات ازجنبه مالی

کل سپرده ها	کل سپرده ها از ۵۵۸۰ میلیارد لیر ایتالیایی (۶۳۹۹۴۶۹۳۰۴ دلار) تجاوز کرده که از این مبلغ ۴۰۸۰ میلیاردلیر ایتالیائی (۴۶۷۹۰۴۳۱۲۸ دلار) را مشتریان منفرد تامین کرده‌اند.
	حجم وام هایی که پرداخت گردیده تقریبا به ۲۷۰۰ میلیاردلیر ایتالیائی (۳۰۵۹۲۴۷۶۵۶ دلار) رسیده و تعداد حسابهای سپرده درحدود ۷۷۴۰۰۰ بوده است.
	در نتیجه تدابیر و پیش‌بینی های قابل توجهی که هم ناشی از تصمیمات رسمی و هم حاصل کوشش های داوطلبانه باید بشمارشان آورد، وجوهی که به خود بانک تعلق دارند تاکنون به ۱۲۶ میلیارد لیر ایتالیائی (۱۴۴۴۹۵۴۱۲دلار) رسیده است.
	سود خالصی که نصیب بانک گردیده اجازه میدهد تا سود سهامی بالغ بر ۱۷۵ لیر ایتالیایی (۲۰٪ دلار) به هر یک از سهام که ارزش آن ۵۰۰لیر ایتالیائی (۵۷٪ دلار) است تعلق گیرد و پرداخت سود سهام از دوم مه ۱۹۷۸ آغاز شده است.
	درطول سال ۱۹۷۷ شعبه های فرعی جدیدی برای بانک در شهرهای «باری» بورگار و تورنیز و کارماگنولا گشایش یافته که باین ترتیب تعداد مجموع شعبه های اصلی و فرعی بانک در سراسر ایتالیا به ۱۴۵ رسیده است. در همین سال علاوه بر دفاتر نمایندگی بانک در فرانکفورت ـ لندن ـ نیویورک ـ پاریس و توکیو، دفتر نمایندگی جدیدی نیز در تهران دایر شده و تعداد افرادی که در استخدام بانک هستند تا ۳۱ دسامبر ۱۹۷۷ بالغ بر ۶۳۸۵ نفر بوده است.
کل وجوه موجود (نقدینه)	۵۵۸۰۳۳۷۲۳۳۳۰۵ لیر ایتالیایی. (۶۳۹۹۴۶۹۳۰۴۰ دلار)
وام ها و اعتبارات	۴۰۸۰۱۲۵۶۰۷۹۰۳ لیر ایتالیایی. (۴۶۷۹۰۴۳۱۲۸ دلار)
	۲۶۶۷۶۶۳۹۵۶۱۵۱ لیر ایتالیایی. (۳۰۵۹۲۴۷۶۵۶ دلار)
وجوه متعلق به خود بانک	۱۲۵۹۲۲۴۵۵۶۹۶ لیر ایتالیایی. (۱۴۴۴۰۶۴۸۵ دلار)
سود خالص	۱۰۴۴۳۰۶۳۰۲۳ لیر ایتالیایی (۱۱۹۷۵۹۸۹ دلار)

بانک ناسیونالـه دل آگریکولتورا
دفتر نمایندگی در تهران:
شماره ۱۴۵ ـ خیابان شاه عباس کبیر
تهران. ایران
تلفن: ۵ـ۸۳۱۰۰۱
تلکس: ۲۱۳۳۰۰

صنایع ایتالیا

تولیدات صنعتی در ایتالیا تاکنون دوران رشد پرقدرتی را پشت‌سر گذاشته و این یکی از عواملی است که بسط و گسترش بازرگانی خارجی را نیز میسر ساخته است

ایتالیا از جمله ممالکی است که نمایندگان صنعت و تکنولوژی پیشرفته ان هر سال در نمایشگاههای‌مهم بین‌المللی شرکت می‌کنند وعلاوه بر این در خوداینالیا نیز نمایشگاههای بین‌المللی معروفی بطور منظم برپا میشوند که برگزاری آنها همیشه فرصتی است تاآخرین پیشرفت‌های صنایع ایتالیا را به جهانیان معرفی‌کند.

صنعت ایتالیا، منبع‌بیشترین بخش درآمد کشور و عامل مهم پیشرفت مداومی است که‌انتقال از اقتصاد کشاورزی و سنتی سابق را به‌اقتصاد متجددی که نومی سازمان کارآمد برای‌کار و زندگی مردم این کشور است، امکان‌پذیر ساخته است. دراین مورد بجا است یادآوری شود که در ۱۸۶۱ درآمدی که در ایتالیا از صنعت بدست میامد حتی ۲۰ درصد از کل درآمد ملی را نیز دربرنمی‌گرفت.

تولیدات صنعتی در ایتالیا تاکنون دوران رشد پرقدرتی‌را پشت‌سر گذاشته و این یکی‌از عواملی است که بسط بازرگانی خارجی را نیز مخصوصا در جایی که صحبت از مبادلات تجارتی بین ایتالیا و کشورهای دیگر عضو بازار مشترک‌اروپا به‌میان میاید، میسر ساخته است.

پیشرفتی که نصیب صنایع آهن وفولاد ایتالیا گردیده مخصوصا بسیار قابل ملاحظه است. توسعه استخراج معادن و همچنین ایجاد تعدادی روز‌افزون از کارخانه‌هایی که با سیکل یکپارچه یا ادغامی عمل می‌کند. در نواحی توسکان و کامپانیا وژن کمک فراوانی به پیشرفت‌های صنایع آهن‌وفولاد کرده است. صنایع مکانیکی که اساس تمام‌اقتصاد کشورشمرده میشوند زیرا ماشین آلات‌مورد نیاز صنایع تولیدی و خدمات‌و حمل ونقل وغیره را تامین میمایند، دارای شاخص‌هایی هستند که هر سال نسبت به سال پیش سطوح بالاتری را عمل می‌کند. علاوه بر این تولید خودروهای موتوری نیز در ایتالیا تاکنون به میزان‌قابل توجهی افزایش یافته است.

برای ارزیابی اهمیتی که صنعت ساختمان در ایتالیادارد، کافیست تا به نقش و نفوذ آن در پیشرفت کلی اقتصاد کشور و تولید فرصت‌های اشتغال برای نیروی انسانی‌بطورخاص توجه کنیم.

مهمترین منابع ثروتهای‌معدنی ایتالیا، کشوری که بطورطبیعی خاک ان فقیر ودارای سطح نازلی از ظرفیت‌های مولد میباشد از گوگرد (درسیسیل)، آهن (در جزیره البا ووالـه دائوستا) مقادیر اندکی ازروی وقلع ومقادیر زیادی جیوه و فیره تشکیل میشوند. تولید آزبست (در نواحی پیدمون ولوگباردی) و بالاتر از همه سنگ مرمر در ایتالیا تاکنون با پیشرفت‌های بزرگی همراه بوده است.

جنگ دوم جهانی تغییرات‌مهمی در صنعت ایتالیا پدید آورده‌که میتوان آن را دراز دست دادن ۵ر۱ میلیون کیلووات ساعت نیرو خلاصه کرد. بعد از جنگ برنامه‌های تجدید ساختمان‌چهار ساله‌ای بمرحله اجرا درآمدند که سبب شدند تا در پایان ۱۹۶۰ تولید نیرو بار دیگر بنحو بسیار محسوسی افزایش پیدا کند. نکته مهم دیگری که نمیتوان از ان ناگفته گذشت این است که ملی کردن این بخش از صنایع نیز موجب دگرگونیهای زیادی در صنعت برق ایتالیا بوده است.

کشف هیدروکربون‌ها نقطه مزیمتی بود که تحولی فاطع‌در اقتصاد ملی ایتالیا ایجاد کرد. طی مدتی نسبتا کوتاه از این رهگذر صنعتی بوجود آمده که اکنون ابعادی بسیار بزرگ‌دارد وهزاران نفررابکار گرفته‌است. این صنعت ضمنا برسیاستهای سرمایه‌گزاری و اشتغال ایتالیا نیز تاثیری چشمگیر دارد.

کشف و استخراج متان در ایتالیا، با تاسیس انتهناسیونالـه ئیدروکاربوری (انی) در ۱۹۵۳ همراه بوده و این موسسه که یک شرکت دولتی است نقشی پیشاهنگ در صنعت نفت ایفاء کرده است.

صنعت شیمیائی ایتالیا نیز سزاوار آن است که موردتوجه خاص قرارگیرد. این صنعت‌بعد از غلبه بردشواریها و ترمیم ویرانی‌های دامنه‌داری که جنگ جهانی دوم ایجاد کرده بوده تولید محصولات مهمی مانند آمونیاک مصنوعی و مواد پلاستیکی ورنگهای آلی وکود های آزوتی و غیره را آغازکرد. صنعت مذکور اکنون در تولید محصولاتی نظیر آنچه که نام برده شده استانداردهای جهانی پیدا کرده و در حال حاضر بخش مهمی‌ازفعالیت‌های‌تولیدی آن برای مقاصد صادراتی صورت می‌گیرد.

تولید اتومبیل و ماشین‌ابزار ومواد غذایی نیز از مهمترین قلمروهای فعالیت صادراتی صنایع ایتالیا را تشکیل‌میدهند. یکی از جنبه‌های پراهمیت در ساخت اقتصاد ایتالیا مشارکت دولت در اداره تعدادی قابل ملاحظه از موسسات صنعتی است.

توسعه صنعتی بنوبه خود بسط و گسترش‌عظیم بازرگانی داخلی وخارجی را برای ایتالیا بارمغان اورده است.

ایتالیا از جمله ممالکی است که نمایندگان صنعت وتکنولوژی پیشرفته آن هرسال درنمایشگاه های مهم بین‌المللی شرکت می‌کنند. علاوه بر این در خود ایتالیا نیز نمایشگاههای بین ـ المللی معروفی بطور منظم‌برپا میشوند وبرگزاری انها همیشه فرصتی است تا آخرین پیشرفت های صنایع ایتالیا را بمجهانیان معرفی کند.

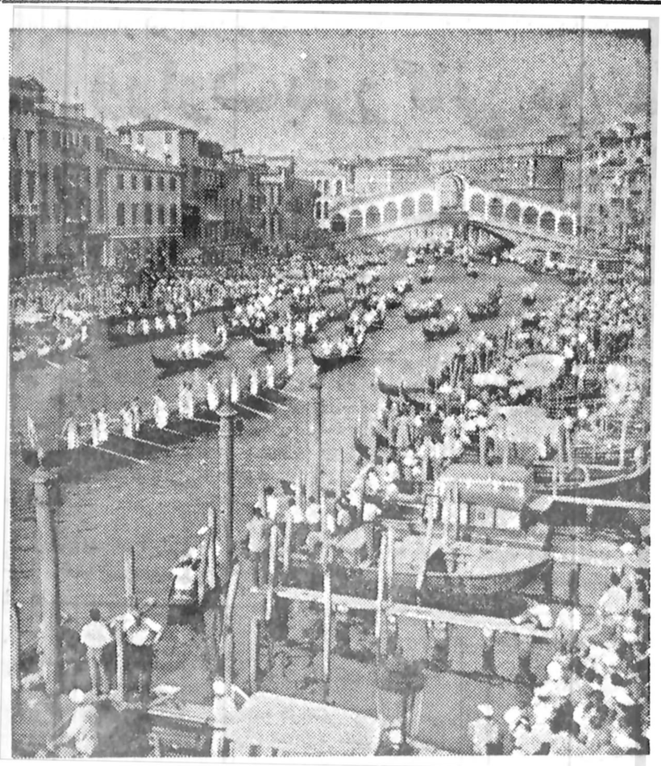

★ قایق‌هایی که در ونیز «گوندولا» نامیده میشونددایما بر روی کانال بزرگ و سایر راههای آبی این شهر زیبارفت‌وآمد می‌کنند ونیز، با قایق‌هایش دارای جاذبه‌ای عظیم برای جلب جهانگردان است.

در کنار خروش و غوغای صنایع ماشینی در ایتالیا و پیشرفت تکنولوژی مدرن، هنرمندان این کشور سرگرم آفرینش آثار هنری هستند. اینجا یکی از میدانهای رم است‌که نقاشان‌دوره گردبساط نقاشی خود رادر آن‌میگسترانند وبه کشیدن تابلو مشغول میشوند.

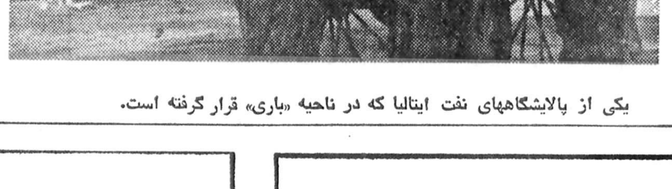

یکی از پالایشگاههای نفت ایتالیا که در ناحیه «باری» قرار گرفته است.

★ صنعت بسته‌بندی وتولید ظروف آلومینیومی برای آنها غذاها در ایتالیا پیشرفت چشمگیری دارد وهم‌اکنون مدرن‌ترین ماشین‌آلات درخدمت این صنعت قرار دارند.

بانک ناسیونالـه دل‌لاوورو

بانک ناسیونالـه دل لاوورو، که یکی ازبزرگترین بانکهای ایتالیایی است واداره مرکزی آن در رم قرار دارد، دفتر نمایندگی خود را در تهران، درآغاز ۱۹۷۶ دایرکرده است. گزارش سالانه این بانک برای ۱۹۷۷ که در پایان ماه آوریل انتشار یافته است، ارقام زیر را نشان میدهد:

بانک و بخش های اعتباری مخصوص آن
(ارقام به دلار امریکایی)

سرمایه و اندوخته ها	۹۷۸،۶۹۸،۷۵۶ دلار
سپرده ها	۲۴،۵۶۷،۸۱۶،۷۲۵ دلار
سودخالص	۲۸،۴۵۸،۳۴۲ دلار
دارایی کل	۴۸،۵۶۳،۹۹۱،۸۵۲ دلار

بانک ناسیونالـه دل لاوورو، در مرکز گروهی قرار گرفته است که دامنه فعالیت های اعتباری جامع آن، تمام بازارهای مهم مالی و پولی جهان را در زیر پوشش خود گرفته است.
شبکه خارجی گروه «بی.ان.ال»، آنچه را که ذیلاً ذکر میکنیم، در بر می گیرد:

شعبه ها: لندن، نیویورک، مادرید، بارسلون

توابع و وابسته ها: لاورو بانک آ.گ.زوریخ ـ لاورو بانک اینترنشنال ـ بانک ناسیونالـه دل لاورو هلدینگ، لوگزامبورگ، لاورو بانک اورسیز، ان.دی ـ کوراکائو، تی.آی.ای.سی ـ ایتالین ایکونومیک کورپرشین، نیویورک

دفاتر نمایندگی: بروکسل ـ بوئنوس آیرس ـ کاراکاس ـ شیکاگو ـ فرانکفورت رماین ـ هوستون ـ کوالالامپور ـ لوس‌آنجلس ـ مکزیکوسیتی ـ مونترال ـ پاریس ـ ریودوژانیرو ـ سائوپولو ـ سنگاپور ـ سیدنی ـ تهران ـ توکیو.

BNL

دفتر نمایندگی در تهران:
عباس آباد ـ میرعماد ـ ساختمان دفتر ماشین
طبقه سوم ـ تهران
تلفن: ۸۵۶۰۸۵ـ۸۵۳۵۱۴

بانکی ایتالیائی
با فعالیت های فراگیر جهانی

بانک کومرسیاله ایتالیانا
Banca Commerciale Italiana

اداره مرکزی: میلان
دارای ۳۲۵ شعبه در ایتالیا
شماره ۶۷۸ ـ خیابان پهلوی،
صندوق پستی: ۴۱/۳۱۱۱ـ ۱۴۱۵۵تهران
تلفن: ۸۹۱۱۰۲ـ۸۹۷۶۹۹
تلکس: ۲۱۵۳۷۳ بی سی آی ایر

شعبات و دفاتر نمایندگی درکشورهای دیگر:

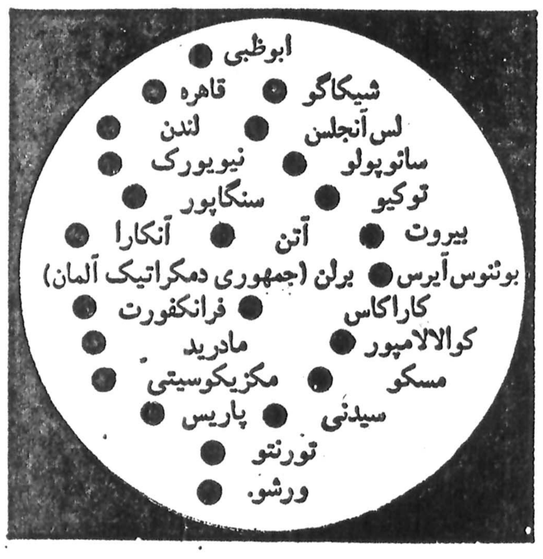

با بانکهای پیوسته و متحد و همکار ازطریق
مشارکتهای گوناگون دیگر در ۳۸ کشور

استاندار آذربایجان غربی:

وزارت بازرگانی ۵۰ تلگراف مارا بی‌جواب گذاشته‌است

رضائیه ـ خبرنگار اطلاعات دهستانی استاندارآذربایجان غربی درجلسه مسئولان سازمان های اداری استان گفت :
برای رفع «نارضایی» با مراجعه کننده بسیار مودبانه و خوب رفتارکنید و سعی‌نکنید برای خود، دستگاه فرعونی درست کنید.

وی او امرشاهنشاه آریامهر رادرمورد برطرف کردن‌نارضایی مردم ،به حاضران در جلسه ابلاغ کرد و افزود :

هرصاحب مقام و منصبی‌می‌تواند و باید بامردم راه‌بیاید، در غیر اینصورت ، مقام خود رابدیگری خواهد داد .

استاندار آذربایجان غربی افزود :

وقتی کسی تازه استخدام میشود ، ، تا شروع به کار نکرده کنار حکم وی ، فورا اضافه‌کار ننویسید بلکه ابتدا مدتی‌ازاو کار بکشید، ببینیدآیا واقعا کار میکند یانه . اگر مستحق بود، برای او اضافه کار بدهید ..

کاهش سهمیه سیمان

مهندس دهستانی در پایان سخنانش ، به کاهش سهمیه سیمان استان آذربایجان غربی اشاره کرد و گفت :

ـ سهمیه سیمان این استان، از عید به‌اینطرف ، از چهارده هزار تن به سه هزار تن کاهش یافته است و در نتیجه ، این امر ، نارضایی بیشتری بین مردم ایجاد کرده است وبااینکه پنجاه‌بار به وزیر بازرگانی تلگراف کرده‌ایم، ولی متاسفانه جوابی دریافت نکرده‌ایم . معلوم نیست به کسانی که برای دریافت و تهیه سیمان مراجعه می‌کنند، چه جوابی خواهیم داد .

مهندس شرکت نفت‌خودکشی کرد

آبادان ـ خبرنگار اطلاعات

یک مهندس جوان که در استخدام شرکت نفت بود ، خود را کشت .

وی که محمدعلی آزادی‌نام داشت، دیشب‌دراتاق مسکونیش واقع در «بریم» آبادان با یک تکه طناب خود را حلق آویز کرد.

محمدعلی بهداروندی دوست مهندس جوان کمبرای دیدن‌وی مراجعه کرده و از غیبت او نگران شده‌بود ماموران‌کلانتری دو آبادان رادر جریان گذاشت ماموران پس‌از شکستن در اتاق محمدعلی آزادی باجسد حلق آویز شده وی روبرو شدند.

مهندس جوان در نامه‌ای که از خود باقی گذاشته علت خودکشیش‌راگرفتاری‌خانوادگی وناراحتی ازاین بابت ذکرکرده است .

در نزاع مستانه مردی با چماق کشته شد

شیراز ـ خبرنگار اطلاعات

در نزاع بین ۵نفرکه برای مشروبخوردن و خوشگذرانی به اطراف شیراز رفته بودند ،یکی از آنها باضربات چوبو چماق کشته شد. مقتول «حسین زرمهر »نام‌داشت و ۵۰ ساله بود.

وی که از ناحیه جمجمه بشدت آسیب دیده بود، دیشب در بیمارستان جان‌سپرد.

پرونده جنایت توسط فروزش بازپرس شعبه ۳دادسرای شیراز تحت رسیدگی قرار گرفت و ماموران کلانتری چهار برای‌دستگیری منازعین به‌تلاش پرداختند.

نقشه جامع شهر اصفهان‌پس‌از ۵ سال هنوز ناتمام است !

اصفهان ـ خبرنگار اطلاعات

در جلسه دیشب انجمن شهر اصفهان ، نقشه جامع این‌شهر بشدت مورد انتقاد قرار گرفت وهفت پیشنهاد اصلاحی در مورد آن مطرح گردید.

دکتر انصاری ، عضو انجمن شهر اصفهان ، در این جلسه گفت :

همانگونه که وزرا ، دربرابر پارلمان مسئول هستند ،مدیران کل و روسای ادارات دولتی‌نیز باید حداقل در مراکز استان‌ها در برابر انجمن‌های شهرمسئول باشند و در صورت لزوم مورد استیضاح قرار گیرند .

وی افزود : حال که‌مسئله عدم تمرکز بطور جدی دنبال می‌شود ، باید چنین کاری نیز صورت گیرد .

دکتر انصاری در مورد‌نقشه جامع شهر اصفهان گفت : این نقشه بدون نظر خواهی ازمردم وبدون درنظرگرفتن توان مالی و امکانات شهرداری تنظیم شده مسلکتی باتمرکز روز افزون است در حالیکه برنامه ریزان صنایع مختلف نظیر ذوب‌آهن، سیمان آریا، پالایشگاه نفت ، صنایع نظامی ، راکتور اتمی و دیگر صنایع‌در اطراف‌اصفهان، درست خلاف ملاحظات نقشه جامع شهر رفتار کرده‌اند .

وی‌افزود : ویژگی های تاریخی شهر اصفهان بدیل‌فشار فوق‌العاده این صنایع، بمخاطره افتاده و صنعت و سنت دریک تضاد آشکار، مقابل هم قرار گرفته‌اند .

دکترانصاری سپس۷ پیشنهاد اصلاحی در مورد نقشه جامع شهر به انجمن ارائه داد .

در این جلسه اعضای‌انجمن از نقشه جامع شهر اصفهان، و مهندسین مشاور «ارگانیک» شدیدا انتقاد کردند.

عزیزالله مجلسی در اینمورد گفت : متاسفانه پس از گذشت ۵سال ، مهندسین «ارگانیک» فقط نقشه تفصیلی ۲۷ خیابان ۹ناحیه از۲۱ناحیه شهراصفهان راتحویل داده‌اند و از بقیه آن خبری نیست، .بهمین دلیل مردم در بلاتکلیفی بسر می‌برند.

باغ مغان روزی ۴ر۵ تن میوه تولید می‌کند

تبریز ـ خبرنگار اطلاعات :

باغ بزرگ‌میوه «مغان» باوسعتی معادل ۶ هزار هکتار روزانه ۴ر۵ تن محصول میوه خواهد داشت استاندار آذربایجان شرقی در بازدید خود ازدشت «مغان» باغ بزرگ این منطقه را مورد بازدید قرارداد . در گزارشی که‌دراین موردتسلیم استاندار آذربایجان شرقی شد، نوشته شده است که باغ میوه«مغان» ششهزارهکتار وسعت دارد که تاکنون حدود یك میلیون نهال در آن کاشته شده و سه هزار هکتار ازسطح باغ زیر کشت قرار گرفته است. میزان برداشت‌محصول باغ مغان در سال جاری‌دویست تن میوه خواهد بود که سال آینده به ۶۴۰ تن افزایش خواهد یافت .

در این گزارش‌اضافه شده است که در حال حاضر دراین باغ ۶ هزار کارگر ، بیست مهندس و یکصد تکنیسین سرگرم کار هستند که در نظر است برای آنها واحد ـ های مسکونی ایجاد شود .

رئیس بیمارستان نمازی شیراز :

بخش‌سوانح بیمارستانهای‌سعدی و نمازی به صورت «بازار وکیل» درآمده است !

شیراز ـ خبرنگار اطلاعات :

بیمارستان «نمازی» شیراز با احداث یك ساختمان جدید دارای ۶۰۰ تختخواب می‌شود.

دکتر فرپور رئیس‌بیمارستان نمازی و معاون کادر درمانی دانشگاه پهلوی ، طی یك مصاحبه مطبوعاتی گفت : براساس طرحی که در دست است در جوار بیمارستان‌نمازی ساختمان جدیدی احداث می ـ شود که تعداد تخت های این بیمارستان را به ۶۰۰تختخواب افزایش خواهد داد . کار های ساختمانی این‌واحدجدید ظرف ۳۰ ماه آینده بپایان میرسد.

وی در مقابل انتقاد خبرنگاران از چگونگی کار بخش اتفاقات بیمارستانهای سعدی و نمازی گفت : روزانه دو هزار بیمار به بخش اتفاقات این دو بیمارستان مراجعه می‌کنند ، اما کمبود تخت و پزشك این دو واحد را بصورت « بازار وکیل» درآورده است . از سویی هفتاد درصد ازمراجعین بیمار نیستند و تمارض می ـ کنند و به این ترتیب حق بیماران واقعی تضییع می‌شود.

دکتر فرپور اضافه کرد : تورم بیمار در بخش اتفاقات بیمارستانهای سعدی و نمازی باعث میشود که پنجاه درصدار بیمارانی که به «آپاندیسیت» مبتلا هستند با «آپاندیس » های پاره مورد عمل جراحی قرار گیرند .

آگهی دعوت مجامع عمومی عادی وفوق‌العاده صاحبان‌سهام‌شرکت سهامی عام ریسندگی وبافندگی کاشان

مجمع عمومی عادی سالانه و متعاقب آن مجمع عمومی فوق‌العاده صاحبان سهام شرکت در تاریخ پنجشنبه یکم تیرماه ۲۵۳۷ «ساعت ۹بامداد » درمحل اداره مرکزی شرکت واقع در کاشان خیابان ششم بهمن تشکیل خواهد شد .

بدین‌وسیله از کلیه سهامداران محترم یانمایندگان قانونی آنان دعوت میشودکه طبق‌ماده ۲۰ اساسنامه برای دریافت کارت ورودی و عضویت دراجرای برنامه‌مجامع‌مذکور بشرح زیراقدام فرمایند.

دستور جلسه مجمع عمومی عادی

۱ـ طرح گزارش هیئت مدیره وبازرس
۲ـ تصویب ترازنامه‌و حساب سودوزیان سال مالی ۲۵۳۶ .
۳ـ تصویب پیشنهاد هیئت‌مدیره در مورد پرداخت‌سود سهام .
۴ـ تصویب بودجه سال ۲۵۳۷ .
۵ـ انتخاب بازرس اصلی و علی‌البدل
۶ـ تعیین روزنامه کثیرالانتشار جهت نشر آگهی های مربوط به صاحبان سهام.
۷ـ تصمیم در باره هرگونه امور دیگری که ممکن است بارعایت مقررات اساسنامه در مجمع عمومی عادی مطرح گردد .

دستور جلسه مجمع عمومی فوق‌العاده

اصلاح بعضی از مواد اساسنامه شرکت .

رئیس هیئت مدیره ومدیرعامل شرکت‌سهامی عام ریسندگی‌وبافندگی کاشان ـ حسن تفضلی

آ ـ ۱۷۰۷

تشکیل‌مجمع عمومی عادی

مجمع عمومی عادی بطور فوق‌العاده شرکت تعاونی نانوایان تهران ساعت ۱۶ روز سه‌شنبه ۲۵۳۷ر۳ر۳۰ درمحل تاسیسات شرکت واقع درخیابان شیرو خورشیدنبش‌ربط‌کریم قرعی «دکتر خانعلی» تشکیل میشود ازاعضاء محترم شرکت تقاضا میشود شخصا یا وکلتا با در دست داشتن دفترچه سهمیه که بمنزله کارت شناسائی خواهدبود حضوربهمرسانند.

دستور جلسه :

۱ـ استماع گزارش مالی توسط بازرسان.
۲ـ تصویب ترازنامه سال ۲۵۳۶
۳ـ انتخاب بازرسان اصلی و علی‌البدل.

رئیس هیئت‌مدیره‌شرکت تعاونی نانوایان تهران اسداله صادقیان

بنان ، شجریان و پریسا ...

بقیه از صفحه ۹

کننده باشد . اگر کسی ازمن امضاء بخواهد هیچوقت او را معطل نمی کنم ، من این‌این چیز ها را می فهمم .

● خوب خیلی متشکرم ستار عزیز : بگذار به عنوان پایان صحبت از تو بپرسم که درآمدت چقدر است البته‌این را قبلا مطرح کرده‌ام ولی مثل اینکه میل نداشتی جواب بدهی .

ـ درآمد من ثابت نیست، گاهی اوقات بیش می آید که مدتی کار نمی کنم ، این مدت گاه به شش ماه هم می‌رسد.

● درآمدت بطور متوسط چقدر است ؟ منظورم معدل آن است .

البته اگر مشکل‌مالیاتی‌داری میتوانی حدود درآمدت را بگوئی .

ـ خوب بله ، من ماهی‌صد هزار تومان درآمد دارم .

● صد هزار تومان ؟ ـ زیاد است ؟

● کلان است .

ـ البته در مقابل این‌درآمد خرج هائی هم دارم .

● چه خرج‌هائی ؟

ـ ماهانه‌درحدود سی‌هزار تومان پول ارکستر و مخارج کارم را می دهم . بیست‌و دو هزار تومان‌قسطخانه می دهم. چند هزار تومان برای برادرم به خارج میفرستم و بقیه که حدود چهلزار تومان میشود برای خودم باقی میماند که‌با آن زندگی میکنم . زندگی‌خرج دارد .

● بله ـ البته !!....

آگهی دعوت مجمع عمومی عادی سالیانه شرکت سهامی پات پارکو (خاص)

مجمع عمومی عادی سالیانه شرکت سهامی خاص‌پات‌پارکو در روز سه‌شنبه ۲۵۳۷ر۳ر۳۰ ساعت چهار بعد از ظهر در محل شرکت واقع در خیابان فرح جنوبی شماره ۷۱ تشکیل‌میگردد.

بدینوسیله از صاحبان سهام دعوت میشود که درمجمع عمومی عادی شرکت حضور بهم رسانند :

دستور جلسه :

۱ـ استماع گزارش هیئت مدیره وبازرسان شرکت .
۲ـ تصویب ترازنامه مالی شرکت و عملکرد سال۲۵۳۶ وتعیین سود و ترتیب تقسیم آن.
۳ـ انتخاب بازرسان
۴ـ تعیین پاداش هیئت مدیره .
۵ـ سایر موضوعات که در دستور جلسه قرار خواهد گرفت.
۶ـ تعیین روزنامه کثیرالانتشار برای انتشار آگهی‌های شرکت.

رئیس هیئت مدیره

نقش هنرمند در آفرینش نماد شهرک‌های زنجیره‌ای ملکشهر

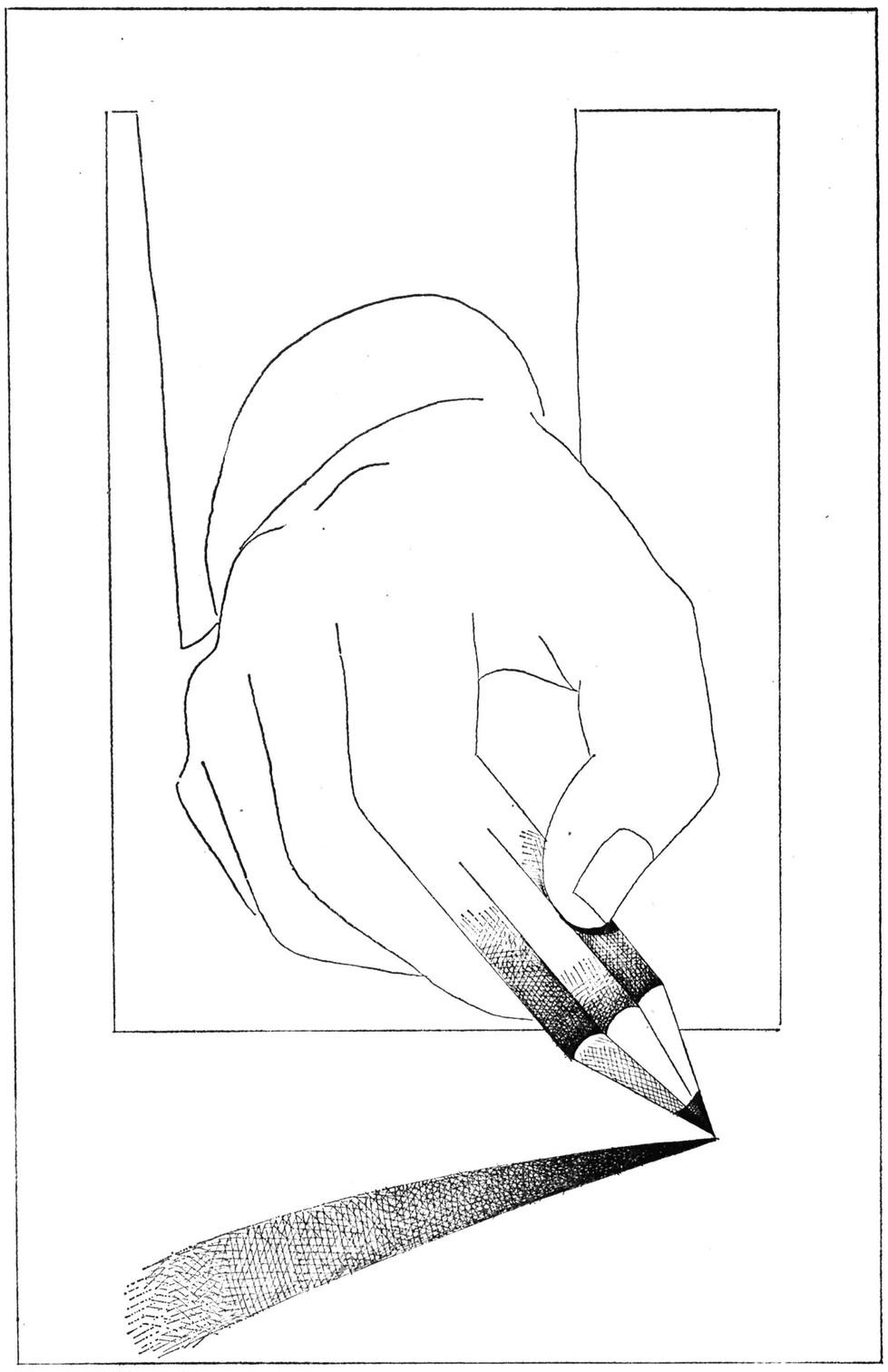

دراین زمان، که حل دشواری مسکن، با اولویت خاص، در زمره برنامه‌های اساسی و مهم مملکتی قرار گرفته و فرامین عالیه برای گشودن این تنگنا، شرفصدور یافته است، شرکت عمران ملکشهر افتخار داردکه با اعلام بنیاد شهرک‌های زنجیره‌ای ملکشهر، با هدفها و تدابیر دولت در پاسخگوئی به این نیاز مردمی، بسهم خود همگام و هماهنگ میشود.

اهمیت این برنامه عظیم، که با تکیه برپایه‌های دانش و فن معماری مدرن و سنت‌های اصیل ملی و مشارکت موثر گروههای برگزیده از مهندسان و شهرسازان، محققان فرهنگی و اقتصادی، جامعه شناسان شهری و کارشناسان برجسته شکل میگیرد، آفرینش نمادی شایسته و هنرمندانه را ایجاب میکند. با چنین انگیزه نیرومندی است که اینک، از کلیه هنرمندان مملکت، برای شرکت در مسابقه آفرینش نماد (آرم- سمبل) شهرکهای زنجیره‌ای ملکشهر، دعوت میشود.

آنچه در طرح نماد باید موردتوجه اساسی هنرمندان قرار گیرد، تجلی هدف و خصوصیات نهادی شهرک‌هاست که اهم آن در زیر به آگاهی میرسد:

* محل و موقعیت ممتاز:

مناسب‌ترین منطقه درکنار شهرهای بزرگ، ممتاز از نظر آب‌وهوا، طراوت و غنای طبیعی و محیط آرامش بخش.

* تکنولوژی در استاندارد جهانی:

با استفاده از پیشرفته‌ترین پروژه‌ها و تکنیک‌های جهانی شهرسازی و ایجاد خانه‌های مدرن و راحت با بنیاد استوار و ساختمان زیبا در استانداردهای بین‌المللی.

* احترام به سنن و معماری ملی:

توجه اساسی و عمیق به سنت‌ها و ویژگیهای زندگی ایرانی و تطبیق اصول معماری اصیل ملی با تکنولوژی مدرن با درنظر گرفتن شرایط اقلیمی هر منطقه.

امکانات رفاهی:

مراکز خرید، تأسیسات آموزشی و فرهنگی، ورزشی و تفریحی، سازمانهای مجهز درمانی، پارک‌های عمومی و جاذبه‌های توریستی و هتل‌های بین‌المللی.

شبکه ارتباطی:

با بهره‌وری از بیشترین امکانات و ایجاد شاهراهها بمنظور دسترسی آسان و سریع به شهرهای بزرگ همجوار

قیمتهای معقول و متناسب:

پرهیز از تجملات توأم با اسراف و زرق و برق‌های زائد، در عین حفظ استاندارد برتر و استفاده از بهترین مصالح و دقت نظر در سطح عالی، بمنظور تعیین قیمتهای معقول و متناسب.

بهترین نماد که واجد خصوصیات فوق خواهد بود، از سوی هیئتی از استادان عالیقدر، هنرمندان صاحبنظر و کارشناسان برجسته انتخاب و طی آئین ویژه‌ای اعلام میگردد.

نماد برگزیده بصورت بنا یا پیکره در میدان اصلی هر شهرک برپا میگردد که در حقیقت سمبل خصلت و خصوصیات این برنامه عظیم و در عین حال یادبودی جاویدان، برای هنرمند طراح است و نیز بعنوان آرم و سمبل در سرلوحه انتشارات و تابلوهای شهرکهای زنجیره‌ای مورد استفاده قرار میگیرد.

از طراحان سه اثر ممتاز، با هدایای زیر تقدیر خواهد شد.

نفر اول ماکت تمام طلای«نماد» برگزیده و ۲ر۰۰۰ر۰۰۰ ریال جایزه نقدی
نفر دوم ماکت نقره «نماد» برگزیده و ۱ر۰۰۰ر۰۰۰ ریال جایزه نقدی
نفر سوم ماکت برنز «نماد» برگزیده و ۵۰۰ر۰۰۰ ریال جایزه نقدی

فرصت برای مشارکت در این برنامه تا ۳۱ تیرماه ۲۵۳۷ شاهنشاهی و محل تحویل طرحها یا درخواست اطلاعات بیشتر، دفتر مرکزی شرکت عمران ملکشهر(تهران- خیابان ابوریحان- شماره ۱۳۳ تلفنهای ۶۴۹۴۴۹ ـ ۶۴۸۱۷۰ ـ ۶۴۹۲۹۹ ـ ۶۶۲۳۲۴) است.

شرکت عمران ملکشهر

اطلاعیه

سازمان سنجش آموزش کشور درباره

توزیع کارت ورود به جلسه امتحانات ورودی خردادماه ۲۵۳۷ شاهنشاهی دانشگاهها و مؤسسات آموزش عالی

۱ـ توزیع کارت ورودی صبح و بعد از ظهر روزهای سه شنبه شانزدهم و چهار شنبه هفدهم خرداد ماه طبق جدول زیر این اطلاعیه انجام می‌شود.

۲ـ هر داوطلب برای دریافت کارت باید با توجه به‌حرف اول نام خانوادگی‌یا دو حرف اول و دوم آن‌در نوبت و تاریخ تعیین شده‌در جدول ، شخصا به‌محل‌مقرر رجوع کند.

۳ـ برای دریافت کارت مدارک زیرباید همراه‌داوطلب باشد:

الف‌ـ شناسنامه عکس‌دار یامدرک‌شناسائی‌معتبردیگری که عکس‌دار باشد.

ب‌ـ قبض پست سفارشی مربوط به ارسال پاکت‌حاوی برگ درخواست شرکت در امتحانات ورودی . (تا در صورت ضرورت‌ارائه دهند)

۴ـ دفتر تکمیلی راهنمای ورودیه آموزش عالی واوراق دیگری که حاوی اطلاعات مربوط به ساعت و محل برگزاری‌امتحان‌وسایر مطالب مورد نیاز داوطلب است یا کارت ورودی به داوطلب‌داده می‌شوددداوطلب‌باید مندرجات آن‌را به‌دقت مورد مطالعه‌قرار دهد وطبق آن‌عمل کند.

۵ـ توزیع کارت ورودی صبح ها از ساعت۷ تا ۱۲ وبعداز ظهر ها ازساعت۱۴ تا ۱۲۰است

۶ـ تذکرات مهم :

(۱) شماره کارت ورودی در مواردی مانند داوطلب شدن برای رشته های‌ستاره داریا مکاتبه‌باسازمان‌سنجش آموزش کشور و یا جهت رشته های مستقل موردنیاز داوطلب قرار خواهد گرفت بنا براین تهیه فتوکپی و نگهداری آن توصیه میشود.

(۲) داوطلبان‌نبایدتاپایان جلسه امتحان صندلی خود را ترک کنند.

(۳) داوطلبان‌بایداز آوردن هرگونه جزوه ، کتاب ،سایر لوازم به حوزه امتحانی خودداری کنند.

(۴) روی کارت نباید هیچگونه مطلبی نوشته شده باشد.

(۵) کارت‌داوطلب به‌همان صورتی که به‌او تحویل می شود در جلسه امتحان از او پس گرفته خواهد شد.

(۶) ساعت شروع امتحان در جلسه صبح ۸ بامدادودر جلسه عصر۳۰ر۴ دقیقه‌بعد ازظهر خواهدبود .

(۷) تاریخ،محل‌و نشانی توزیع کارتهای ورودی به شرح جدول زیر است .

محل توزیع	نشانی	چهارشنبه ۳۷/۳/۱۷		سه شنبه ۳۷/۳/۱۶	
		عصرساعت ۱۴ تا ۲۰	صبح ساعت ۷ تا ۱۳	عصر ساعت ۱۴ تا ۲۰	صبح ساعت ۷ تا ۱۳
الف	دانشگاه تهران ـ خیابان شاهرضا	ن ، و ، ه ، ی	م	ب ، پ ، ت ، ث	الف
چ ، خ	دانشکده علم و صنعت ایران ـ نارمک	ف ، ق	ع ، غ	چ ، ح	چ ، خ
ر ، ژ	پلی تکنیک تهران ـ خیابان حافظ شمالی	ش	س	د ، ذ ، ز	ر ، ژ
ص	مدرسه عالی بازرگانی ـ خیابان عباس‌آباد ـ اول خیابان بخارست	ـ	ک	ض ، ط ، ظ ، گ ، ل	ص

جدول ۲ـ برای داوطلبان شرکت کننده درحوزه های اصفهان ،اهواز، تبریز، رضائیه، زاهدان، شیراز ، کرمانشاه ،مشهد

نام شهر	سه شنبه ۳۷/۳/۱۶		چهارشنبه ۳۷/۳/۱۷		محل توزیع ـ نشانی
	صبح ساعت ۷ تا ۱۳	عصر ساعت ۱۴ تا ۲۰	صبح ساعت ۷ تا۱۳	عصرساعت ۱۴ تا ۲۰	
اصفهان	الف تا ث	ج تا ژ	س تا ل	م تا ی	دانشکده ادبیات دانشگاه اصفهان ـ هزار جریب
اهواز	الف تا ث	ج تا ژ	س تال	م تا ی	دانشکده ادبیات و علوم انسانی دانشگاه جندی شاپور ـ امانیه جنب پل نادری
تبریز	الف تا ث	ج تا ژ	س تا ل	م تا ی	دانشگاه آذرابادگان
رشت	الف تا ث	ج تا ژ	س تا ل	م تا ی	دانشکده علوم پایه گیلان ـ خیابان نامجو ـ اول جاده لاکان
رضائیه	الف تا ث	ج تا ژ	س تا ل	م تا ی	پردیس شهر ـ خیابان دانشکده
زاهدان	الف تا ث	ج تا ژ	س تا ل	م تا ی	دانشگاه بلوچستان ـ جاده خاش
شیراز	الف تا ث	ج تا ژ	س تا ل	م تا ی	دانشکده ادبیات و علوم ساختمان شماره۲ جنب حافظیه
کرمانشاه	الف تا ث	ج تا ژ	س تال	م تا ی	دبیرستان پسرانه ابن سینا ـ خیابان فرمانفرما (تیرفروشها)
مشهد	الف	ح ، خ	س ، ش ، ص ، ض	ن ، و ، ه ، ی	دانشکده پزشکی ـ خیابان دانشگاه
	ب ، پ ، ت ، ث	د ، ذ	ط ، ظ ، ع ، غ	م (م الف تا م خ)	دانشکده علوم ـ خیابان اسرار
	ج ، چ	ر ، ز ، ژ	ف ، ق ، ک ، گ ، ل	م (م د تا م ی)	دانشکده ادبیات و علوم انسانی ـ خیابان شاهرخ

جدول ۳ـمحل توزیع کارت ورودی داوطلبان شرکت کننده در حوزه های مندرج درجدول زیر اعم از دیپلمه یادانش آموز

نام شهر	سه شنبه ۳۷/۳/۱۶		چهارشنبه ۳۷/۳/۱۷		محل توزیع ـ نشانی
	صبح ساعت ۷ تا ۱۳	عصر ساعت ۱۴ تا ۲۰	صبح ساعت ۴ تا ۱۳	عصر ساعت ۱۴ تا۲۰	
خرم آباد	الف تا پ ت تا ث	چ تا خ د تا ژ	س تا ظ ع تا ل	م ن تا ی	سالن پیش آهنگی ـ خیابان فرهنگ دبستان محمدرضا شاه ـ خیابان فرهنگ
دزفول	الف تا پ ت تا ث	چ تا خ د تا ژ	س تا ظ ع تا ل	م ن تا ی	دبیرستان قطب ـ جنب اداره آموزش و پرورش دبیرستان پهلوی ـ جنب اداره آموزش و پرورش
ساری	الف ب ، پ ت ، ث	ج ، چ ح ، خ د تا ژ	س ، ش ص تا غ ف تا ل	م ن و ، ه ، ی	دبستان فروغی ـ خیابان فرح دبستان محمدرضاشاه ـ خیابان فرح آباد دبستان جعفری ـ خیابان مازندران
سنندج	الف تا ث	ج تا ژ	س تا ل	م تا ی	مدرسه راهنمایی مهرگان ـ خیابان اکباتان
شاهی	الف ب ، پ ت ، ث	ج ، چ ح ، خ د تا ژ	س ، ش ص تا غ ف تا ل	م ن و ، ه ، ی	دبیرستان رازی ـ خیابان کوچک سرا دبیرستان فرح ـ خیابان دانش دبیرستان شرافت ـ خیابان ساری
شهرری	الف تا ث	ج تا ژ	س تا ل	م تا ی	دبیرستان رضا شاه کبیر
شهسوار	الف تا پ ت تا ث	چ تا خ د تا ژ	س تا ظ ع تا ل	م ن تا ی	دبیرستان حافظ ـ خیابان رضا شاه کبیرجنب ژاندارمری دبیرستان پهلوی ـ خیابان رضاشاه کبیر روبروی‌فرمانداری
شمیران	الف تا پ ت تا ث	چ تا ح د تا ژ	س تا ظ ع تا ل	م ن تا ی	دبیرستان‌خوارزمی پسران شمیران ـ تجریش اول مقصود بیک دانشسرای راهنمایی شمیران ـ قلهک دوراهی یخچال
قزوین	الف تا پ ت تا ث	چ تا خ د تا ژ	س تا ظ ع تا ل	م ن تا ی	دبیرستان محمدرضاشاه ـ خیابان شاهپور دبیرستان شهیدی ـ خیابان شاه

نام شهر	سه شنبه ۳۷/۳/۱۶		چهارشنبه ۳۷/۳/۱۷		محل توزیع ـ نشانی
	صبح ساعت ۷ تا ۱۳	عصر ساعت ۱۴ تا ۲۰	صبح ساعت ۷ تا ۱۳	عصر ساعت ۱۴ تا ۲۰	
آبادان	الف ب پ ت ث	چ ، چ ح خ د ، ذ ر ، ز ، ژ	س ش ص تا ظ ع تا ف ق تا ل	م ن و ه ی	دبیرستان امیرکبیر ـ بوارده شمالی دبیرستان فردوسی . مدرسه راهنمایی فردوسی دبیرستان درپابد رسائی . دبیرستان فنی دکترهشترودی .
آمل	الف ، ب ، پ ت ـ ث	چ تا خ د تا ژ	س تا ظ ع تا ل	م ن تا ی	دبیرستان پهلوی ـ ابتدای خیابان ششم بهمن دبیرستان ملک زاده ـ سبزه میدان
اراک	الف ب پ ت ث	ج ، چ ح خ د ، ذ ر ، ز ، ژ	س ش ص تا ظ ع ، غ ، ف ق تا ل	م ن و ه ی	دبیرستان ایراندخت ـ خیابان حجازی دبیرستان پهلوی ـ خیابان پهلوی غربی دبیرستان صمصامی ـ خیابان پهلوی غربی مدرسه راهنمایی نادرشاه ـ خیابان ملک مدرسه راهنمایی انوشیروان ـ خیابان ملک
اردبیل	الف تا ث	چ تا ژ	س تا ل	م تا ی	دبیرستان جهان علوم ـ خیابان سیمتری کوچه ارمنستان
بابل	الف تا پ ت ، ث	چ تا خ د تا ژ	س تا ظ ع تا ل	م ن تا ی	دبیرستان شاهپور ـ میدان نه فرمان کودکستان دهه انقلاب ـ خیابان فرهنگ
بروجرد	الف ب ، پ ت ، ث	ج ، چ ح ، خ د تا ژ	س ، ش ص تا غ ف تا ل	م ن و ، ه ، ی	دبستان پروین اعتصامی ـ میدان ثریا دبستان هفده دی ـ انتهای خیابان صفا دبستان اسلامی ـ خیابان شاهپور
بندرعباس	الف تا ث	چ تا ژ	س تا ل	م تا ی	اداره کل آموزش و پرورش بندر عباس

نام شهر	سه شنبه ۳۷/۳/۱۶		چهارشنبه ۳۷/۳/۱۷		محل توزیع ـ نشانی
	صبح ساعت ۷ تا ۱۳	عصر ساعت ۱۴ تا ۲۰	صبح ساعت ۷ تا ۱۳	عصر ساعت ۱۴ تا۲۰	
قم	الف تا پ ت تا ث	چ تا خ د تا ژ	س تا ظ ع تا ل	م ن تا ی	دبیرستان دین ودانش ـ خیابان بهروز دبیرستان امیرکبیر ـ خیابان بهروز
کرج	الف تا ث	چ تا ژ	س تا ل	م تا ی	باشگاه پرورش دانش آموزان ـ جنب اداره آموزش و پرورش
گرگان	الف ب ، پ ت ، ث	ج ، چ ح ، خ د تا ژ	س ، ش ص تا غ ف تا ل	م ن و ، ه ، ی	دبیرستان ایرانشهر ـ خیابان کاخ روبروی شیرباتی دبیرستان دخترانه رانکی ـ کوی ویلامقابل فرمانداری مدرسه راهنمایی مولوی ـ خیابان بهداری .
لاهیجان	الف تا ث	چ تا ژ	س تا ل	م تا ی	دبیرستان فرح ـ خیابان رضا شاه کبیر
همدان	الف ب پ ت ، ث	ج چ ح ، خ د تا ژ	س ش ص تا غ ف تا ل	م ن و ه ، ی	اداره فنی وحرفه ای ـ خیابان فرهنگ مدرسه کودکان استثنائی ـ جنب باشگاه ملمان دبیرستان محمد عالمی ـ بلوار کریمخان زند خانه جوانان ـ خیابان داریوش

۴ـ برای داوطلبان شرکت‌کننده درسایر حوزه‌ها .

درسایر شهرستانهائی که در آنها برای توزیع کارت ورودی محلی دراین اطلاعیه تعیین نشده‌است ، داوطلبان باید جهت آگاهی از محل دریافت کارت ورودی روز پانزدهم خردادماه به اطلاعیه‌ای که جلو درب ورودی اداره آموزش و پرورش‌محل سکونت آنان نصب خواهد شدرجوع کنند.

زمان کنکور تعیین شد

دردفترچه تکمیلی راهنما

تغییرات، افزایش ظرفیت، رشته‌های جدید نحوه امتحان اعلام شده است

زمان امتحانات ورودی از سه ساعت و پنج دقیقه تا چهارساعت و ده دقیقه تعیین شده است که برای گروه های علوم انسانی و زبان خارجی سه ساعت و پنج دقیقه برای گروه‌های‌علوم‌اجتماعی و اقتصاد و علو تجربی سه‌ساعت ونیم برای گروه علوم ریاضی و فنی چهار ساعت و ده دقیقه میباشد.

روز نوزدهم خرداد ماه کنکور سراسری دانشگاه ها و موسسات آموزش عالی در ۱۸۳ شهرداری در ۱۵۰۰ حوزه امتحانی برگزار میشود.

صبح روز جمعه از ساعت هشت صبح گروه های علوم انسانی، علوم اجتماعی و اقتصادی و علوم ریاضی و فنی و بعداز ظهر از ساعت چهارو نیم گروه علوم‌تجربی و گروه زبانهای خارجی برگزار میشود.

همانطور که اطلاع داریم روز های ۱٦و ۱۷ خرداد ماه کارت داوطلبان‌امتحان ورودی دانشگاه هاو موسسات آموزش عالی توزیع میشودوهمراه باکارت‌داوطلبان دفتر تکمیلی راهنمای ورود به آموزش‌عالی نیز بداوطلبان داده میشود.

دراین دفترچه توضیحاتی در باره امتحان ورودی نمونه پاسخنامه ، تعداد مئوالات و طرز دادن جواب درپاسخنامه ها ، فرم‌کرنامه امتحانات ورودبه‌آموزش عالی ، نمونه برك درخواست پذیرش ، تغییرات و توضیحات ضروری . رشته‌هائی که تغییر نموده. اضافه‌شده‌است وافزایش ظرفیت بعضی از رشته‌ها مشخص شده است .

عصر دیروز دکتر مسلم بهادری رئیس سازمان سنجش آموزش کشور مطالبی پیرامون برگزاری کنکور روز جمعه نوزدهم خرداد ماه دراختیار مطبوعات قرار داد.رئیس سازمان سنجش گفت برنامه زمان‌بندی تا امروز خوب انجام شده و درصورتی که چنین پیش برویم پذیرش چندروز زودتر انجام میشود .

در مطلب امروز قسمت های مهمی از دفترچه مذکور برای اطلاع داوطلبان‌کنکور چاپ شده‌است .

ساعت ورود

درهای اصلی هر حوزه ، دو ساعت قبل از شروع امتحان باز و نیم‌ساعت‌قبل از شروع امتحان بسته میشود. داوطلب باید هنگام ورود به حوزه ، کارت خودرا به راهنمایان ارائه دهدو ساختمان محل امتحان خودرا یافته مقابل در ورودی آن برای ورود آماده باشد.

درهای ورودی ساختمان ها یك‌ساعت قبل از شروع امتحان باز و یك ربع قبل از شروع امتحان‌بسته میشود. کسی که بعداز ساعت مقرر به حوزه امتحان برسد اجازه شرکت در جلسه نخواهد یافت.

هر داوطلب باید پس از ورود به جلسه باتوجه به‌این که شماره‌صندلی او همان شماره کارت ورودی است ، صندلی خود را پیداکرده بارعایت نظم و آرامش در جای خود بنشیند و فوراکارت ورودی‌رابا سنجاقی که باخود آورده است در طرف چپ سینه نصب کند. هرداوطلب باید روی صندلی مربوط به خود بنشیند در غیراین صورت پاسخنامه وی تصحیح نخواهد شد.

نکاتی که داوطلب باید قبل ازآمدن به جلسه امتحان درنظر داشته باشدورعایت کند.

حوزه امتحان مربوط به خود را که نشانی آن در برگی به پیوست کارت ورودی به وی داده شده است قبلا شناخته باشد .

«برای اطلاع از محل امتحان ، بهتر است داوطلب باتوجه به برك مذکور ، روز قبل از امتحان به محل نامبرده رفته خط سیر و وسائل نقلیه‌آن مسیررا بشناسد تا روزامتحان به سهولتو بدون‌سرگردانی در محل حاضر شود.»

ـ چند مداد سیاه نرم . مداد پاك کن . مدادتراش و سنجاق همراه داشته باشد.

ـاز آوردن جزوه . کتاب .یادداشت. خط‌کش .ماشین حساب‌و نظائرآنهاخودداری کند.

ـخودنویس، خودکار و مداد رنگی همراه نیاورد.

پاسخنامه و نکات مهمی در باره آن .

در جلسه امتحان به هر داوطلب یك پاسخنامه داده میشود. نمونه پاسخنامه در این دفتر چاپ شده است . داوطلب پس از ملاحظه آن نمونه باید به نکات زیر توجه کند:

ـ در راست گوشه بالای پاسخنامه مطلقا نباید چیزی نوشت‌یاعلامتی‌گذاشت.

ـشماره داوطلب . نام خانوادگی و نام هرداوطلب و گروه آزمایشی او دربالای پاسخنامه قبلا نوشته شده است .

ـبرای هر فرد . شماره داوطلب در پاسخنامه و شماره کارت ورود به جلسه امتحان باشماره‌صندلی اودرامتحانات ورودی، یکسان است.

ـداوطلب به محض دریافت‌پاسخنامه باید نوشته‌های‌بالا پاسخنامه رابامشخصات و شماره صندلی و شماره داوطلبی خودو گروه آزمایشی مقایسه کند تا مطمئن شود بین آنها هیچ اختلافی نیست .داوطلب در صورت مشاهده تفاوت باید بی‌درنك با بلند کردن دست، یکی از مراقبان جلسه راآگاه و موضوع راپیگیری کند تااختلاف برطرف شود.

ـداوطلب باید محل مخصوص‌جوابی راکه در پاسخنامه برای هرسئوال درنظر میگیرد به وسیله مداد سیاه پر کند .

«برای آگاهی از طرز پر کردن‌محل مخصوص هر جواب به نمونه پاسخنامه موجود دراین دفتر که به سئوال های فرضی شماره های ۱۰ ـ ۲۹ ـ ۵۸ ـ ۸۲ـ ۱۱۵ ـ۱۷۳ ـ۱۹۵ ـ ۲۳۵ ـ ۳۲۰ به‌ترتیب پاسخهای ٤ـ ۲ـ ۳ـ٤ـ۱ـ۱ـ۲ـ۳ـ ۳داده شده است توجه کنید.»

محل جواب صحیح رافقط باید با مداد نرم سیاه کردزیرا هیچ نوع علامت دیگری راماشین تصحیح نمی‌تواندتشخیص دهد.

جوابها باید فقط در پاسخنامه باپر کردن محل دقیق آنها مشخص شود . پاسخهایی که به هر نحو در دفترچه‌های آزمون داده شده باشد به هیچوجه به حساب نمی‌آید.

از آوردن کتاب . جزوه . یادداشت. به خصوص خودکار وخودنویس و نظائر آن به جلسه آزمایش خودداری کنند.

تازمانی که شروع وقت هرآزمون اعلام نشده است به آن دست نزنند.

برای پر کردن محل جوابها در پاسخنامه فقط مداد سیاه بکار برده.

پاسخنامه خود راتمیز و بدون تا خوردگی نگاهداشته تحویل دهد.

در حین امتحان ، با داوطلب دیگر حرف نزندوبه پاسخنامه او نگاه نیندازد و آرامش جلسه راحفظ کند.

آزمونها ، پاسخنامه ، کارت ورودی و پرسشنامه را در موقعی که‌اعلام می‌شود به متصدی مربوط تحویل دهد.

تاپایان وقت اعلام نشده است به هیچوجه از جای خودبرنخیزد.

پاسخ نامه‌هائیکه تصحیح نخواهدشد

۱ـ پاسخنامه های داوطلبانی که مقررات عمومی مذکور در بالا را رعایت نکرده و یا مرتکب عملی شده باشند که طبق گزارش مسئولان جلسه امتحان‌ورودی وتائید هیات اجرائی تخلف محسوب‌شود. ۲ـ پاسخنامه های داوطلبانی که‌روی صندلی دیگری جز صندلی مربوط به خود نشسته و امتحان داده باشد. ۳ـپاسخنامه های داوطلبانی که دفترچه های آزمون را به طور کامل تحویل نداده باشند ٤ـ پاسخنامه هایی که با مداد نرم و سیاه‌به طور کامل پر نشده باشد. ٥ـ پاسخنامه هایی که باعلامت دیگر مانند × و غیره علامت‌گذاری شده باشد ٦ـپاسخنامه های کسانی که علامت ها را دقیقا در جای‌خود نگذاشته باشند ۷ـ پاسخنامه هایی که کثیف و یا تاخورده باشند ۸ـ پاسخنامه هایی که در داخل راست گوشه بالای آن به وسیله داوطلب علامت گذاری شده یا چیزی نوشته شده‌باشد. «یادآوری می شود که در قسمت اصلی پاسخنامه جز پر کردن محلهای مخصوص جوابهای‌مورد نظر داوطلب . نباید هیچگونه علامتی‌گذارد و یا چیزی نوشت . خصوصا خطهای کوتاه و پهن کنار چپ پاسخنامه را بایدبدون هرگونه دستخوردگی تمیز نگه‌داشت .»

در اواسط تیرماه در تاریخی که‌از طریق روزنامه هااعلام خواهدشد نتیجه امتحانات ورودی به صورت تقریبی نمونه صفحه بعد، یك‌کارنامه در حوزه امتحان ورودی دراختیار هر داوطلبی که‌درامتحانات ورودی شرکت کرده است گذاشته می شود. مشخصات شناسنامه‌ای، مشخصات تحصیلی و توضیحات دیگری مانندنمرات خام آزمایش‌های عمومی و اختصاصی به صورت درصد ، نمرات تراز شده آنها، مجموع نمره ها و رتبه داوطلب درآزمایش عمومی و بالاخره نتیجه نهائی شامل‌نمره کل و رتبه داوطلب در بین افراد شرکت کننده در گروه آزمایشی وی‌و تعداد این گونه افراد در کرنامه مندرج است . داوطلب براساس نمره های این کارنامه بهتر خواهد توانست ده رشته تحصیلی مورد نظر خودرا انتخاب کندو در برك درخواست پذیرش بنویسد.

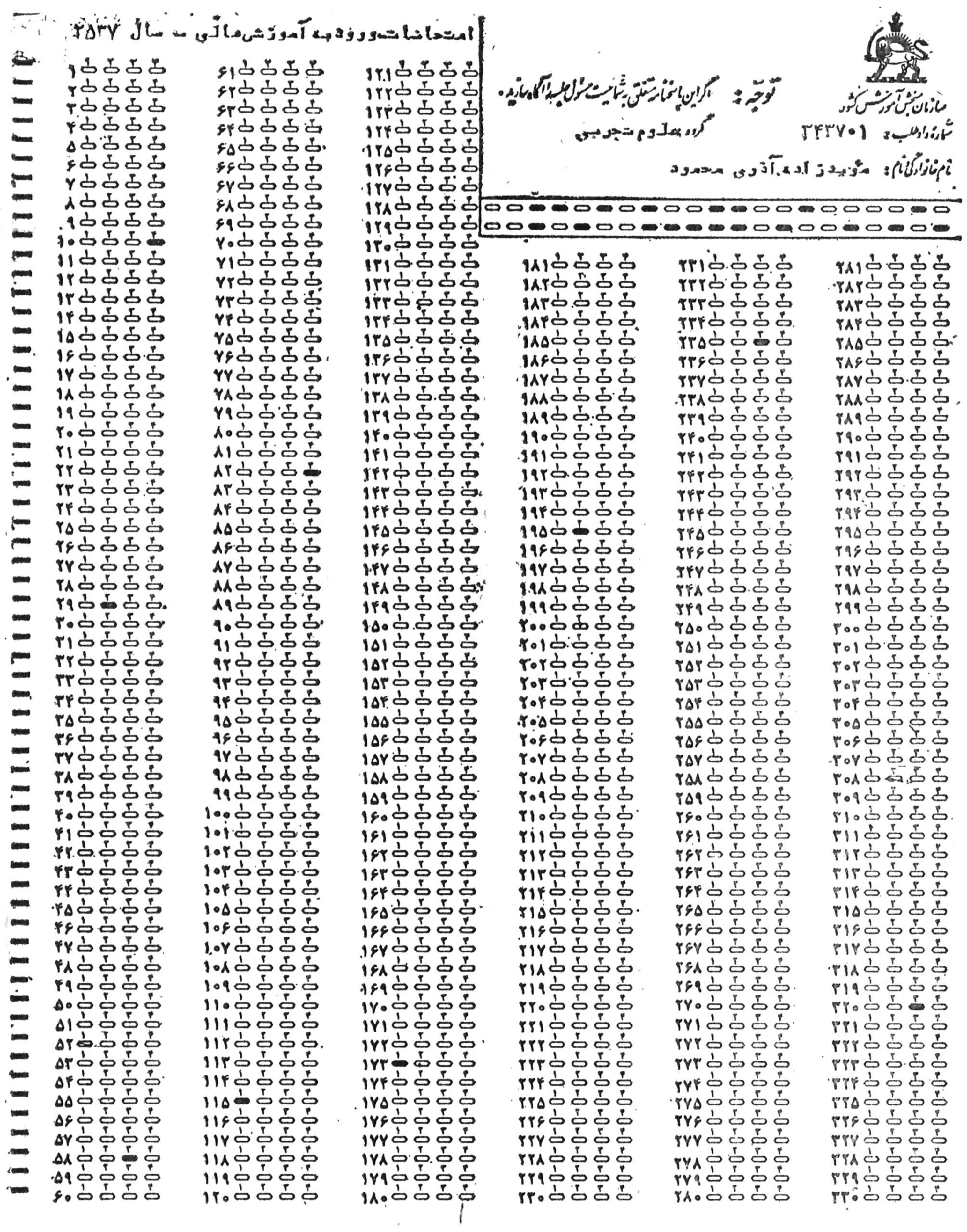
سازمان سنجش آموزش کشور
توجه : اگراین پاسخنامه متعلق بشمانیست مسئول جلسه راآگاه سازید .
شماره داوطلب : ۳٤۳۷۰۱ گروه علوم تجربی
نام خانوادگی نام : مؤیدزاده آذری محمود
امتحانات ورودی به آموزش عالی در سال ۲٥۳۷

نمونه پاسخنامه که در روز امتحان دراختیار داوطلبان قرار میگیرد از شماره یك تا۸۰ پاسخهای مربوط به زبان فارسی،شناخت ایران و فرهنگ ملی از ۸۱تا۱٤۰ مربوط به زبان خارجی و از ۱٤۱ تا۲۰۰ مربوط ، باستدلال ریاضی و منطق میباشد.

گواهی قبول شدن درامتحان نهائی و برك تاییدیه معدل

گواهی قبول شدن در امتحانات نهائی متوسطه ـ نظر به اینکه فقط داوطلبانی در امر گزینش دانشجو شرکت داده می‌شوندکه دوره‌آموزش متوسطه را با موفقیت بپایان رسانده باشند بنابراین آن عده از داوطلبانی که در سال تحصیلی۳۷ـ۳٦دانش‌آموز بوده‌اند باید گواهی قبول شدن خود را طبق نمونه پیوست تهیه‌کرده‌ارسال دارند و آن عده از داوطلبانی که‌قبل از پایان سال۲٥۳٦به دریافت‌گواهینامه (دیپلم) دوره کامل متوسطه‌نائل‌شده‌اند باید فتوکپی تایید شده آن را با برگ درخواست پذیرش ارسال‌دارند.منظور از «فتوکپی تایید شده» آن است که‌هر داوطلب بعد از تهیه فتوکپی باید این عبارت مطابقت: «مطابقت فتوکپی رابا اصل گواهی می‌کنم.» را در حاشیه سمت راست گواهینامه دیپلم بنویسد و آن را امضاء کند . بدیهی است داوطلب ، که خود نیز گواهی کننده است، مسئول صحت اعتراف واقرار خود خواهد بود.

نکاتی که باید رعایت شود

مندرجات متن‌های راهنمای ورود به آموزش عالی و دفتر تکمیلی را دقیقا و با هم بخوانید و رعایت کنید.

هر نوع اظهار غیر واقع یا کتمان حقیقت موجب محروم شدن‌ازتحصیل در آموزش عالی است .

برای نوشتن حروف و یااعداد و تکمیل برگ درخواست پذیرش از خودکار استفاده کنید .

جدول (۳) را با دقت تکمیل کنید . برای این کار نخست باید با رعایت دقیق ضوابط گزینش ، نحوه‌گزینش و شرائط دیگر مربوط ، رشته های انتخابی خود را برگزیده به ترتیب علاقه‌ای که به آنها دارید مرتب کنید، سپس شماره صحیح هر رشته را به‌طور خوانا و بدون خط خوردگی در جدول بنویسید .

توضیحات دیگر

داوطلب زن اگر در یکی از رشته های آموزش عالی پذیرفته شود فقط درصورتی بدون مراجعه به اداره کل سپاه دانش و خدمات اجتماعی زنان می‌تواندبرای ادامه تحصیل ثبت‌نام کند که در سال جاری دوره متوسطه را بپایان رسانده یا برساند والا (یعنی اگر دیپلمه سال‌های گذشته باشد) باید وضع مشمولی خود را قبلا روشن کرده برگ معافی یا پایان خدمت در دست داشته باشد .

داوطلبان تحصیل‌درکلیه رشته‌هایی که به آموزگاران یا کارکنان بعضی وزارتخانه‌ها یا موسسات اختصاص دارد باید گواهی اشتغال به خدمت و دارا بودن شرائط کامل را از اداره یا سازمان متبوع خود دریافت کرده به ضمیمه برگ درخواست پذیرش ارسال دارند .

کسانی که دوره دوم متوسطه آنان دو سال است، مانند دیپلمه های دانشسرای مقدماتی یا دیپلمه های دوره‌های دو ساله بهیاری، نمی‌توانند برگ درخواست پذیرش را تکمیل و ارسال کنند .

داوطلبان هنگام تکمیل برگ درخواست پذیرش الزاما باید به تعریف دانشجو ، مندرج در صفحه ط راهنمای ورود به آموزش عالی، توجه کنند .

وجود هرگونه نقص‌یا سهل‌انگاری در تکمیل متن این برگ درخواست پذیرش یا تحویل دادن آن به پست بعد از تاریخ مقرر موجب می‌شود که درخواست مزبور مورد اقدام قرار نگیرد . سازمان‌سنجش آموزش‌کشور هیچ اقدامی در مورد رفع نقائص‌عمل نخواهد آورد . مندرجات‌این برگ‌پس از پست کردن ، قطعی‌تلقی خواهدشد و بعدا قابل تغییر نخواهد بود .

CALIFORNIA INSTITUTE OF ASIAN STUDIES · SAN FRANCISCO
M.A. & Ph.D.
PROGRAMS IN:
East/West Psychology
Integral Counseling & Psychotherapy
Integral & Interdisciplinary Studies
Comparative Studies
Buddhist Studies
South Asian Studies
Far Eastern Studies
Near Eastern Studies
write:
CALIFORNIA INSTITUTE OF ASIAN STUDIES
3494 - 21st Street
San Francisco, CA 94110

دانشکده علم وصنعت ایران: بخش مهندسی معماری
آگهی پذیرش دانشجو
بخش مهندسی معماری دانشکده علم و صنعت ایران در سال تحصیلی ۳۸ـ۲٥۳۷ شاهنشاهی برای دوره لیسانس مهندسی معماری (دوره روزانه ۷۰ نفر دوره‌شبانه ٤۰ نفر) ازطریق امتحان اختصاصی و با درنظر گرفتن نمره آزمایش عمومی و آزمایش‌اختصاصی گروه٤ امتحانات‌ورودی خرداد ماه ۳۷ دانشجو می‌پذیرد .
شرایط ثبت‌نام
۱ـ داوطلب باید کلیه ضوابط گزینش و همچنین تمامی شرایط و اطلاعات مندرج در صفحات ٦٤ـ٦٥ـ٦٦ راهنمای داوطلبان ورود بـه آموزش عالی در سال ۲٥۳۷ مربوط به دانشکده علم و صنعت ایران را‌رعایت نماید.
۲ـ داوطب باید دارای دیپلم رشته ریاضی ویا ریاضی فیزیک یادیپلم‌هنرستان صنعتی رشته ساختمان باشد.
۳ـ داوطلب مجاز است فقط یکی از دوره‌های روزانه و شبانه راانتخاب نماید.
٤ـ داوطلب میبایستی در امتحان آزمایشهای عمومی و اختصاصی‌گروه٤ امتحانات ورودی خرداد ماه سال ۳۷ شرکت کرده باشد.
٥ـ داوطلبان باید تقاضانامه خود را طبق نمونه زیر تنظیم و همراه‌بامدارک مورد درخواست حداکثر تا روز پنج‌شنبه ۸ تیرماه ۳۷ بهنشانی تهران‌ـ نارمکـ دانشکده علم وصنعت ایران اداره پذیرش وثبت‌نام یـاصندوق پستی ۱٥۱ر٦٤ وسیله پست سفارشی ارسال دارد.
یادآوری مهم: به مدارکی که ناقص باشد یابعد از ۸ تیرماه پست‌گرددترتیب اثر داده نخواهد شد.
مدارك لازم برای ثبت‌نام
۱ـ عکس ٤×۳ که باقیافه فعلی داوطلب قابل تطبیق باشد ۳ قطعه(درپشت هرعکس باید مشخصات داوطلب نوشته شود.)
۲ـ فتوکپی خوانای شناسنامه یکبرگ
۳ـ قبض رسید بانکی بمبلغ یکهزار ریال به حساب شماره ۱۷۰ بانک‌عمران شعبه دانشکده علم و صنعت ایران.
تذکر: این وجه ومدارک نامنویسی تحت هیچ شرایطی قابل‌برگشت‌نیست.
مواد امتحانی و تاریخ مسابقه ورودی
مواد امتحانی: ۱ـ سنجش قدرت طراحی ۲ـ ابتکار و خلاقیت وقدرت‌تجسم اشکال: ۳ـ آگاهی برمسائل اجتماعی و هنری.
تاریخ امتحان روز ۲۳ تیرماه میباشد که برنامه کامل آن هنگام توزیع‌کارت به‌آگاهی داوطلبان خواهد رسید.
کارت ورودی‌برای شرکت‌در امتحان ورودی روزهای ۲۱و۲۲ تیرماه‌بین ساعت ۸ونیم الی ۱۲ در محل دانشکده توزیع خواهد شد.
تذکر :
۱ـ داوطلب باید فتوکپی کارنامه گزینش دانشجو مربوط بسال‌تحصیلی ۳۸ـ۲٥۳۷ را هنگام دریافت کارت ورودی به مسئول امر تسلیم نماید.
۲ـ نمره کل آزمایش عمومی و اختصاصی امتحانات ورودی خردادسال ۳۷ ونمرات امتحان اختصاصی دانشکده با ارزش یکسان محاسبه و متیاز قبولی داوطلب را روشن خواهد نمود.
تقاضانامه
دراین قسمت چیزی نوشته نشود
لطفا نام ونام خانوادگی خود را در دو محل تعیین شده زیر بنویسید.
نام .... نام
نام خانوادگی .... نام خانوادگی
نام پدر .... شماره شناسنامه
دارای دیپلم: ریاضی ۱ ☐ ریاضی فیزیک ۲ ☐ ساختمان ۳ ☐
مایلم در امتحان ورودی بخش مهندسی معماری دوره روزانه ☐ ٤ دوره شبانه ٥ ☐
دانشکده علم وصنعت ایران شرکت نمایم.
نام ونام خانوادگی امضاء
آدرس داوطلب: شهر خیابان کوچه پلاک تلفن

(آگهی)
بانك ملی ایران شعبه مشهد بـه نمایندگی از طرف هیئت تصفیه‌بانك منحله بیمه بازرگانان تعداد ۹ بلوك شامل ۱۰٤ دستگاه آپارتمان واقع در کوی نوبنیاد ولیعهد مشهد در جوار بلوار های رضا شاه کبیر و نادری‌با مشخصات وشرایطی کـه ذیلا شرح داده‌میشود ازطریق‌مزایده بفروش میرساند :
الف ـ مشخصات :
۱ـ آپارتمان های فوق دراراضی استیجاری آبکوه بخش ۹ و پلاك ثبتی شماره ۱۹٤٤ فرعی از ۳۳٥ فرعی واز چهار اصلی بخش۹ مشهد میباشد .
۲ـ بلوکهای شماره ۱ـ۲ـ۳ در جوار بلوار رضاشاه‌کبیر و بلوکهای شماره ٤ـ٥ـ٦ـ۷ـ۸ـ۹ در بلوار نادری قراردارد
۳ـ تعداد ۹٥ دستگاه آپارتمان‌ها دارای دواطاق خواب .هال ـ سالن‌ـ پذیرائی ـغذا خوری‌با سرویس کامل و۹ دستگاه بقیه که‌درطبقات هم‌کف قرار دارند دارای‌یك اطاق‌خواب می باشند.
٤ـ کلیه آپارتمانها دارای کنتر آب وبرق مستقل‌و ٤٥دستگاه ازآنها دارای تلفن مستقل میباشند .
ب ـ شرایط مزایده
۱ـ حداقل مبلغ پیشنهادی قابل قبول برای آپارتمان های یك اطاق خوابه ۰۰۰ر۲٥۰ر۲ ریال و بـرای آپارتمانهای دواطاق خوابـه ـ ۰۰۰ر٦۰۰ر۲ریال‌میباشدودرصورتی که آپارتمان دارای تلفن باشد بهر یك از قیمت های‌فوق یکصد هـزار ریال اضافه میشود
۲ـ خریداران بایستی مبلغی‌برابر ده‌درصد مبلغ پیشنهادی را بعنوان سپرده شرکت در مزایده بحساب بستانکاران موقت نزد بانك‌ملی‌ایران شعبه مشهد پرداخت و رسید آنرا ضمیمه برك پیشنهاد خود در پاکت لاك و مهر شده که روی آن عبارت مربوط بمزایده آپارتمانهای بانـك منحله بیمه بازرگانان نوشته شده باشد تاتاریخ مندرج در بند «٥» ـ تحویل دبیرخانه بانك ملی ایران شعبه مشهد نموده و رسید اخـذ نمایند.
۳ـ پیشنهاد دهندگان‌می توانندبرای ملاحظه آپارتمانها همه روزه ازساعت ۸ صبح تا ۱ بعداز ظهر و از ساعت ۳تا٦ بعداز ظهر بدفتر کوی نوبنیاد ولیعهد در محل ساختمان آپارتمانها مراجعه ومورد تقاضای‌خودرامشاهده نمایند .
٤ـ ثبت شماره‌بلوك وردیف‌آپارتمان وهمچنین تعیین نشانی دقیق‌متقاضی دربرك درخواست ضروری است .
٥ـ قبول پیشنهادها از تاریخ انتشار آگهی تا تاریخ ۲٥ خرداد ۲٥۳۷ شاهنشاهی ساعت ۱۲ ظهر روزمذکور خواهد بود. به درخواست‌واصله‌بعدار ساعت مذکور ترتیب اثر داده نخواهدشد .
٦ـ پیشنهاد های رسیده ازساعت ۸صبح روز۲٦ خرداد ماه ۲٥۳۷ در سالن معاملات بانك ملی شعبه‌مشهد با حضور نمایندگان هیئت تصفیه بانك منحله بیمه بازرگانان باز و قرائت خواهد شد . حضور پیشنهاد دهندگان در جلسه آزاد است .
۷ـ به پیشنهاد های فاقد رسید وجه سپرده ـ مبهم و مشروط و پیشنهاد هائیکه بدون ذکر شماره‌و ردیف آپارتمان باشد ترتیب اثر داده نخواهد شد.
۸ـ تسلیم پیشنهاد وتادیه‌سپرده از طرف خریدار در حکم اینستکه از جزئیات معامله مطلع میباشد و حق ادعا و اعتراض بعدی را تحت هیچ عنوان نخواهدداشت.
سپرده نفرات دوم و سوم برندگان مزایده تا انجام معامله با برنده مزایده آزاد نخواهد شد.
۹ـ خریداری که بالاترین قیمت را پیشنهاد کرده باشد برنده مزایده شناخته می شوددر این‌صورت‌مراتب کتبا با پست سفارشی دو قبضه به برنده مزایده به نشانی موضوع بند «٤» اعلام خواهد شد برگشت نامه بعلت امتناع خریدار از دریافت آن یاتغییر نشانی‌و یابهر علت دیگر موثر نبوده و موضوع از طرف بانك ابلاغ و اعلام شده‌تلقی میشود.
۱۰ـخریدار بایستی حداکثرظرف مدت ۲۰ روز ازتاریخ اعلام باتهیه‌و تسلیم‌مدارك‌مورددرخواست‌دفترخانه برای انجام معامله دردفتر خانه‌ای که تعیین‌میشود حاضر ووجه معامله را نقدا پرداخت نماید .در صورت‌عدم حضور سپرده وی بنفع بانك منحله بیمه بازرگانان ضبط خواهد شد و معامله بانفربعدی انجام‌خواهدگرفت.
۱۱ـ کلیه هزینه های دفترخانه های مربوط ـبه تنظیم سند و حق انتقال بعهده خریدار میباشد.
۱۲ـ بانك دررد یاقبول کلیه‌پیشنها د ها بدون ذکر دلیل مختار است.
بانك ملی ایران شعبه مشهد
بنمایندگی هیئت تصفیه بانك‌منحله بیمه‌بازرگانان

استخر تابستان گرما
روزنامه اطلاعات
تلفن: ۳۱۲۴۱۳

تصفیه آب استخر
شرکت آبتک
محاسبو مجری دستگاههای تصفیه آب استخر، آشامیدنی، فاضلاب و دیگهای بخار تلفن ۸۳۳۰۸۸ـ ۸۳۳۴۸۸

شرکت جیوه
تاسیسات استخر
خیابان نادرشاه نبش خیابان ۲۱ ساختمان ۲۱ طبقه سوم تلفن ۸۳۹۶۰۰ و ۸۲۰۹۹۶

صنایع الدوله
SANIE DOLEH
پیشرو و مبتکر مبلمان فلزی در ایران
قابل توجه صاحبان استخرهای عمومی وخصوصی ـ هتل‌ها و باشگاهها
صنیع‌الدوله با فرارسیدن فصل تابستان مجموعه‌ای از جدید ترین وسایل کنار استخر از قبیل میز و صندلی فلزی و پلاستیکی، انواع شزلانگ و راکینگ‌چیر ـ چتروسایبان وغیره ساخته و آماده هرگونه سفارش است.
تلفن ۸۲۳۷۲۷

اگر استخر نساخته‌اید
از استخر های پیش ساخته فنومن بازدیدفرمائید
شرکت فنومن
(بامسئولیت محدود)
تلفن ۸۳۹۳۷۷ـ ۸۲۷۴۷۱ ـ ۸۲۰۹۴۷

برای شنا در
فروشگاه ورزشی محلاتی
مجهز شوید
تولید کننده و عرضه کننده انواع وسایل ورزشی، شناو مایو های کشی، اسپیدو و غیره.
آدرس: خیابان روزولت جنب امجدیه تلفن ۸۲۳۷۳۰

امیرآقتابی سرپرست امور تربیتی آموزش و پرورش:

برای دانش آموزان باکمبوداستخر روبروهستیم!

وزارت آموزش و پرورش، شهرداری پایتخت‌وسازمان‌ورزش برای پیشبرد ورزش تابستانی دانش‌آموزان آماده شده‌اند.

هرو روز سه سانس استخر برای دانش آموزان در نظر گرفته‌شده است.

برای همه استخرها، مربی و مامور غریق نجات پیش‌بینی شده است.

همه ساله بافرارسیدن فصل تابستان و تعطیل مدارس موضوع ورزش‌های تابستانی و منابع تفریحاتی سالم کودکان ونوجوانان مطرح میشود و کمبود امکانات باردیگر نمایان میشود. در این بین‌شنابه عنوان مهمترین ورزش‌تابستانی از توجه و علاقه فراوان برخوردار است. به‌همین لحاظدر این‌شماره‌باهوشنگ امیرآقتابی‌سرپرست تربیت‌بدنی آموزش و پرورش بگفتگو نشسته‌ایم تا اطلاعاتی در زمینه برنامه‌های ورزش تابستانی دانش‌آموزان بدست آید.

● همزمان با فارغ شدن دانش‌آموزان از درس ومدرسه، معلمان نیز برای تجدید نیرو وآمادگی بیشتر، به‌امکانات‌وبرنامه‌های تفریحاتی‌وسرگرم کننده در فصل تابستان نیازمندند. درباره‌ورزش های تابستانی این دوگروه چه پیش‌بینی‌هایی شده است؟

امیر آقتابی: در سال جاری، برنامه‌های وسیعی راجهت سرگرمی وآموزش دانش آموزان در نظر گرفته‌ایم. برای معلمان نیز چند باشگاه مجهز به‌استخر آماده خواهد شد. البته باتوجه به مقدوراتی که درهر ناحیه وجود دارد، آموزش‌و پرورش برنامه‌هایی را دنبال می‌کند. ما ۴۷ مدرسه را درتهران در نظر گرفته‌ایم تا در این مدارس باتوجه به امکانات ورزشی وسرگرم کننده بویژه استخر، دانش آموزان تا حدود زیادی از بیکاری وبی‌برنامه‌ای دور وداشته شوند. در این مدارس، سرپرستان ومربیانی را هم جهت نظام بخشیدن و آموزش‌دادن بکار گرفته خواهند شد.

● دربین رشته‌های ورزشی مانند والیبال، بسکتبال، پینگ‌پنگ وشطرنج، شنا بیش ازهمه در تابستان مورد توجه است، آموزش وپرورش درزمینه تجهیز و ساخت استخرچه‌پیش‌بینی‌هایی کرده‌است؟

امیرآقتابی: شش استخر تازه در حال آماده شدن است که از یکم تیرماه بهرهبرداری خواهد شد. اما پنج استخرنیز از سوی شهرداری پایتخت برای استفاده دانش آموزان در اختیار آموزش و پرورش قرار داده و تعدادی استخر نیز که بیشتر متعلق‌به سازمان‌ورزش بود، تحویل آموزش وپرورش داده خواهد شد که البته نامهای این استخرها و مدارسی‌که بصورت کلوپ مورد استفاده قرار می‌گیرد، به‌اطلاع‌علاقمندان خواهد رسید.

● ورودیه استخرها به‌چه‌صورت دریافت‌میشود؟

امیر آقتابی: باتوجه باینکه ما از این استخرها هیچگونه انتظار سود مالی نداریم، بهای بلیت‌ها را خیلی ارزان گرفته‌ایم ولیکن جهت سرویس وبهداشتی نگهداشتن این استخرهاوزارت آموزش و پرورش بودجه کافی در نظر گرفته و آنها را تامین خواهد کرد.

بااینکه تعداد استخرها کم است و پاسخگوی نیازدانش آموزان نمی‌توانند باشند ابتدادرنظر داشتم سئانس‌های‌بیشتری را برای این استخرها دائر کنم تاامکان استفاده، بیشتری‌برای تمامی بچه‌ها باشند اما دیدیم از نظر بهداشتی آب آلوده شده وصدمات ناشی از آلودگی آب وجود دارد، بناچار با ۳سانس در روز موافقت شده است.

● برای معلمان چه پیش‌بینی‌هایی شده؟

امیرآقتابی: ۳ باشگاه معلمان که دارای امکانات وسیع‌تری از نظر استخر و کلوب تفریحات سالم جهت استفاده معلمان وخانواده آنها دائر است که تمام معلمان بامراجعه به این‌سه مرکز میتوانند از استخر آنها نیز استفاده کنند.

برای کلیه استخرها و باشگاه معلمان تعدادی ازنابجان غریق سازمان ورزش استخدام می‌شوند. وضمنا مربیانی نیز در اختیار داریم که یکساعت آموزش‌اجباری برای دانش‌آموزان در نظر گرفته‌اند.

استخرپیش‌ساخته

در اندازه های مختلف
* مجهز بدستگاه تصفیه پله ـ جارو
* نصب فوری
* قابل حمل و نقل

نماینده انحصاری شرکت مدرن اسپرت سلطنت‌اباد جنوبی نگارستان دوم شماره ۷
تلفن ۲۳۹۲۸۲ و ۲۳۳۲۶۷
اهواز ـ مدرن اسپرت ۸۲ ـ ۲۰۱
مشهد ـ بازرگانی باقریه ۲۰۴۵۰
خرمشهر ـ شرکت وودن لاین ۵۲۸۹
COLECO

انواع دستگاه تصفیه
COLECO
با جارو و لوازم نگهداری آب
قابل حمل و نقل ـ نصب فوری
با قیمتهای باور نکردنی
نماینده انحصاری شرکت مدرن
اسپرت آدرس سلطنت آباد جنوبی ـ نگارستان دوم شماره ۷ ـ تلفن ۲۳۹۲۸۲ و ۲۳۳۲۶۷

قابل توجه دارندگان استخر
شرکت فایبرگلاس شادمان
استخر شما رادر مقابل سرما، گرما و یخبندان با رنگ های متفاوت وضدآب باپوششی شفاف وهموار با ضمانت ۵ تا ۱۰ سال تحویل میدهد
تلفن: ۹۴۴۲۵۷

الکتروپمپ کف کش و لجن کش یک‌فاز

مخصوص تخلیه استخر
مدل SB ۷۵۰ یک اسب دو اینچ
مدل S ۴۰۰ ½ اسب دو اینچ
نماینده انحصاری: آب بخش
سعدی جنوبی پاساژ سلامت شماره ۲۳
تلفن ۳۱۴۹۵۱ و ۳۹۱۹۷۹

اخطارسازمان آب:
درمصرف آب صرفه‌جوئی کنید
الکتروپمپهای
Lee Howl, VEMA
مارك انگلستان با استرنیر
مخصوص دستگاه تصفیه استخر
الکترو پمپ ABS ساخت آلمان غربی
مخصوص تخلیه استخر
فواره و آب‌پاشی
نماینده انحصاری شرکت صنعتی کوشش
دفتر مرکزی: تخت طاوس نبش‌امیراتابك‌شماره ۱۶۸ ساختمان کوشش تلفن ۱۲ـ۸۳۹۴۱۱ و ۲۹ـ۸۳۵۸۲۸
شماره ۲ شعبه سعدی جنوبی شماره ۶۹۲ تلفن ۳۱۲۴۶۷ و ۳۰۳۷۴۹ نصب و تعمیرات وسرویس ۴ـ۸۳۷۸۶۳

● وسایل استخر
● تصفیه آب آشامیدنی وصنعتی
● کلر HTH
● استخرهای پیش ساخته
● طرح واجرای پروژه های فاضلاب صنعتی وانسانی
● ترئین میادین
بافواره های مدرن وچراغهای گردان
فنومن
شرکت بامسئولیت محدود
کریمخان‌زند ـ خردمند جنوبی ۱۰۱ ـ تلفن: ۸۲۰۹۴۷ ـ ۸۲۷۴۷۱ ـ ۸۳۹۳۷۷

میز وصندلی وسایبان
چهار نفره قابل حمل
قایقهای تفریحی
ازجنس مقاوم پلی‌اینلن
شرکت ایرجنس تلفن ۶۲۳۷۶۶

استخرهای پیش‌ساخته
دستگاههای تصفیه آب مخصوص کنار استخر
ساخت کارخانه muskin آمریکا با ۳۰ سال سابقه جهانی و۵ سال سابقه درایران
استخر ـ قیمت از ۳۴۰۰ تومان بیالا باورق کالوانیزه وآلومینیم بدون کندن زمین نصب فوری از ۷۵ سانتی متر تا ۲/۱۰ متر قطر باشکال وانداره های مختلف
دستگاه تصفیه استخر با اسکیمر روی آب قابل حمل و ارزانترین قیمت
بدون خرابی ولوله کشی ـ تحویل فوری
دراندازه های مختلف ـ باتعهد لوازم یدکی
نماینده رسمی در خاورمیانه ـ عاملی روزولت شمالی بعد از ۲۵ شهریور روبروی بانک رهنی ۳۹۱ روزنه تلفن ۸۲۱۲۶۳

شرکت ایران بومانت عامل فروش
دستگاه های تصفیه آب استخر پروژکتور
دایو نردبان سونا موادشیمیائی
آدرس آیزنهاور روبروی دانشگاه‌آریامهر شماره ۴۰ تلفن ۹۵۶۴۴۷ـ ۹۵۵۷۲۲

دستگاه تصفیه استخر شنی
«کوارتزیفایر» لوارا

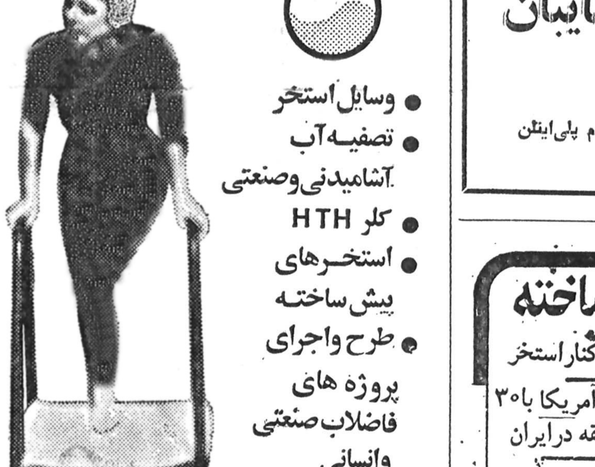

بدون احتیاج به مواد شیمیائی وسرویس ونگهداری خاص با حذف لوله‌کشی پیچیده وزائد مناسب وزیبا برای نصب درکناره استخر ومجهز به شیر ۶طرفه برای شستشوی اتوماتیک فیلتر تخلیه استخر وفواره وموج زن.
شرکت آبرود
نماینده انحصاری دستگاههای تصفیه آب وسختی گیر، صافی کارتریج آب آشامیدنی وکلرزنی برای استفاده منازل ویلاها وروستاها
خیابان سعدی شماره ۵۳۱ تلفن ۳۰۲۵۵۱

اطلاعیه تابستانی سن‌موریس اسپرت
فروشگاه‌ورزشی‌سن‌موریس‌اسپرت‌از هم‌اکنون کلیه وسایل اسکی روی ب کلیه وسایل شنا از قبیل مایو ـ ماسك ـ عینك ـ کفش شنا ـ جلیقه نجات و استخر های پیش ساخته را عرضه می‌کند.
سن موریس اسپرت. تهران خیابان میرداماد (بلوار پهلوی) نبش رازانی تلفن ۲۲۸۵۰۳

دستگاههای تصفیه آب و شستشوی دیگهای بخار در اسرع وقت تلفن ۸۳۸۶۸۲

سرویس وخدمات استخر

استخر
سرویس‌سلیمی
تهیه‌کننده انواع‌دستگاه تصفیه استخروسرویس سالیانه و جاروبه‌استخر
تلفن ۷۶۲۰۴۴

نصب و فروش دستگاههای تصفیه استخر فروش پله دایو، پمپ پروژکتور مواد شیمیائی سرویس و نگهداری و نصب بیلدتیک کرکمپانی ۸۴۹۷۴۴

نصب فروش انواع دستگاههای تصفیه
استخر
دایو، سرسره پرژکتور بانازلترین قیمت
شمیرانات ۶۸۲۳۴۴ونك

ساخت زیباترین استخرها
ازبتون مسلح در کوتاه ترین‌مدت تلفن ۸۹۴۳۷۹

استخر
شرکت تهران صاف فیلتر
وارد کننده دستگاه های تصفیه آب و استخر با مجهز ترین کادر سرویس تلفن ۲۷۷۳۵۷ـ ۲۷۷۲۸۵

استخر
فروش ـ نصب‌وسرویس وراه اندازی استخر ـ لوله‌کشی شوفاژ وتهویه مطبوع‌سرویس‌ونگهداری سالیانه
تلفن ۸۴۴۶۴۹
۸۵۰۸۳۵

رنك‌آمیزی استخر
۸۵۲۴۰۴

استخر
تصفیه‌استخرفایبرگلاس بافیلترماسه‌ای‌وخودشوی خودکار ـ شاکو
تلفن
۸۲۹۹۱۵

رنك استخر
وتعمیر آن
صبحها:
۶۳۰۹۴۱

دستگاه تصفیه آب استخر
فروشنده انواع دستگاه های تصفیه آب استخر شرکت بحرآبی تلفن ۸۹۷۶۱۱ و ۸۹۲۹۰۴

شرکت دثار
تاسیسات تصفیه آبهای صنعتی وشامپینی در هر سطح
۸۲۷۸۳۰ـ۸۳۶۱۷۲

استخر
شرکت واترصافتر
فروش نصب نگهداری سالیانه نقد و اقساط
۸۴۶۸۱۰

نصب و فروش انواع دستگاه های تصفیه آب
استخر
شمیرانات ۶۸۲۳۴۴ونك

رفع کم‌شدن آب
استخر
با مواد خارجی بدون خرابی
گروه‌فنی بامتکس
۸۵۴۸۲۵

استخر
شرکت تهران صاف فیلتر
وارد کننده دستگاه های تصفیه آب و استخر با مجهز ترین کادرسرویس
تلفن ۲۷۷۳۵۷ ـ ۲۷۷۲۸۵

آموزش
مربیهای ورزیده شنا ـ اسکی روی آب و قایق های بادبانی و موتوری برای آموزش آماده‌اند.
تلفن ۲۲۸۵۰۳

خدمات
استخر
سرویس فصلی باجاروی مخصوص کفشورونصب دستگاه های تصفیه
۶۴۹۴۱۹ ـ ۶۴۹۰۶۶

شرکت بحر آبی
باکادری مجهز جهت تصفیه آب استخر شما
تلفن ۸۹۷۶۱۱ ـ ۸۹۲۹۰۴

استخر
نصب و فروش همه نوع دستگاه های تصفیه آب نقد و اقساطبا نازلترین قیمت تلفن ۸۵۲۹۴۸

شرکتها
سازمانها
و
مراکز
عرضه وسایل و خدمات استخر
برای درج آگهی خوددر این صفحه می توانید با تلفن ۳۱۲۴۱۳ تماس بگیرید.

کجاشناکنیم؟

استخر خانوادگی البرز
در باغی مصفا آماده پذیرائی است بلوار پهلوی (میرداماد) جنب بزرگراه شاهنشاهی
۲۲۲۴۸۳

استخر باغ فردوس
(ناحیه ۶)
خیابان مولوی‌یکسانس صبح دوسانس بعد ازظهر ـ قیمت بلیت برای صبح ۲۰ ریال و بعد ازظهر ۳۰ ریال ـ تلفن ۵۲۷۲۳۱ از ۱۵ خرداد آماده است.

استخر خامنه‌ئی‌پور
(ناحیه ۱۶)
میدان وثوق صبح یک سانس وبعد ازظهر دو سانس‌ـقیمت بلیت برای صبح ۲۰ ریال و بعد ازظهر۳۰ ریال ـ تلفن۷۹۶۸۶۸ـ از ۱۵ خرداد اماده است.
۱ـ۱

استخر اکبرآباد
(ناحیه ۱۰)
خیابان سینا ـ یک سانس صبح دوسانس بعدازظهر ـ قیمت‌بلیت صبح ۲۰ ریال و بعد ازظهر۳۰ ریال تلفن ۵۴۷۷۶۷ ـ از ۱۵ خرداد آماده است.
۱ـ۱

استخر فردوس
(ناحیه ۱۴)
میدان کاخ ـ یک سانس صبح ـ دوسانس بعد ازظهر قیمت‌بلیت برای صبح ۲۰ ریال و بعد از ظهر ۳۰ ریال ـ تلفن۸۹۶۰۲۵ـ از ۱۵ خرداد آماده‌است.
۱ـ۱

استخر ونك
روبری آریا شرایتون یک سانس صبح ـ دوسانس بعد ازظهر ـ از هم اکنون دائر است ـ تلفن ۶۸۶۸۶۰

استخر آرش
(ناحیه ۹)
فلکه‌دوم تهرانپاس ـ یکسانس صبح دوسانس‌بعد ازظهر قیمت بایت صبح ۲۰ ریال و بعد از ظهر ۳۰ ریال از ۱۰ خرداد آماده است.
۱ـ۱

نیازمندیهای اطلاعات

تلفنهای: ۳۲۸۴۱۴-۳۲۸۲۵۷

لباس عروس

شیدترین لباس عروس کلاه وگل لباس شب ۲۲۲۵۱۳ و ۶۴۹۲۷۴

مبل ودکوراسیون

تالار جنرال مبل
عرضه کننده زیباترین مبلمان استیل و مدرن ایتالیائی و ایرانی انتهای وزراء نبش خیابان ۲۷ تلفن ۶۲۵۸۴۵

افتتاح فروشگاه‌و نمایشگاه
مبل معصومیان
مبل. سرویس ناهارخوری و اطاق خواب تماما چوب با سبکهای‌اصیل ایرانی و اروپائی بنمایش گذاشته شده است. فرح آباد ژاله ـ خیابان دوم نیروی هوائی تلفن:۳۴۹۲۸۲

تعمیر مبل

مبل اردلان
تعمیر مبل و پیراهن دوزی ۶۲۰۰۱۶ ۱ـ۱۷۴۵

رویه‌کوبی مبل فوری هژبری تلفن۹۳۳۵۵۸ و ۹۳۲۵۷۹

فروش دست‌اول

فریزر خانگی
۳۵۰۰تومان‌کاخ بالاتر ازبلوار ساختمان ۶۵ آپارتمان۲۸

۴خانواده‌آمریکائی‌فقط سرویس های خواب و ناهار خوری‌و پذیرائی فریزر و گاز خود را میفروشد . خیابان سلطنت آباد بعد از سه راه فرمانیه خیابان بوستان ، خیابان ناز روبروی‌پلاک۴ تلفن۲۸۱۴۱۵ ۱ـ۱۷۸۱

لباسهای زنانه خارجی نو و دست‌دو مارک معروف‌فروشی‌ـ خیابان‌پالیزی‌کوچه افق‌پلاک۱۱ ۱ـ۲ آـ۳۰۶۹

۲دست اطاق خواب آمریکائی دست اول استیل و مدرن از مهاگانی ومقداری ظروف سیلو رپلیت‌فروشی‌تلفن۲۲۲۷۶۶ آـ۱۷۸۹

قالی نو و کهنه باقیمت ارزان محمدرضا شاه خیابان ۲۳پلاک ۶ طبقه چهارم آـ۱۷۸۸

مبلمان‌کامل استیل ورادیوگرام مبله و پاراوان کار چین و تعدادی لوستر بفروش میرسد صبحها باتلفن ۶۸۱۳۰۷ تماس بگیرید آـ۱۹۰۵

اثاثیه منزل امریکایی به علت مسافرت بفروش‌می رسد تلفن ۲۹۰۳۴۵

یکدستگاه پیانو یاماهانو بعلت مسافرت بفروش میرسد تلفن ۸۲۸۱۵۰ آـ۱۶۸۰ ۱ـ۳

مقداری لباس و کیف و پالتو پوست زنانه نو و دست‌دوم تمیز خارجی در اندازه های مختلف باقیمت مناسب‌و همچنین مقداری اثاثیه بعلت مسافرت به فروش میرسدتلفن ۸۲۸۱۵۰ ۱ـ۳ آـ۱۶۷۹

لوازم منزل بفروش می رسد روزولت بالای تخت طاوس کوی دوم پلاک ۴ تلفن ۸۵۰۱۷۵ آـ۱۶۷۸

یکدستگاه مبل دست دوم تمیز مقداری‌لباس‌دست دوم۶۸۶۹۷۲ ۱ـ۱۶۷۷

به علت مسافرت بخارج لباس مردانه وزنانه ـ لوازم اسکی دوربین فیلمبرداری و چراغ گاز مبله بفروش می رسد تلفن ۸۴۳۵۱۰ آـ۱۸۶۷

پالپ تقدیم می کند
لوستر
کلاسیک و مدرن ایالین کریستال برنز طرح اسپ‌نیولی
آشپزخانه
پیش‌ساخته ایتالیائی کابینت چوبی بالاوپائین مترطول ۳۸۰۰۰ ریال کابینت فورمیکائی بالاو پائین متر طول ۲۸۰۰۰ ریال
گچ بری
پیش‌ساخته طرح های مختلف ایتالیائی با نازلترین قیمت جهت تزئین داخل ساختمان ۸۵۱۷۴۷ و ۸۵۴۱۹۶ عباس‌آباد خیابان میترا کوچه نکیسا پلاک ۹

یکدست مبل شیک و یکدستگاه تلویزیون بارادیو بفروش می رسد ۲۶۳۴۷۹ آـ۱۵۰۱

ماشین تحریر برقی (۱۲ تا۲) ۸۲۰۸۴۳ ۱ـ۱۸۹۷

به علت مسافرت اثاث منزل ، مبل استیل لوئی ۱۶ ، چوب مهاگان ، تابلوهای اصیل روسیه ، فرش چینی اعلاء دست بافت فروشی ازساعت ۹تا۲۱ ۲۶۴۳۲۱

فروش قالیهای نفیس کرکی‌و ابریشمی وعتیقه وتابلو
روزهای پنجشنبه ۱۸ جمعه ۱۹و پنجشنبه ۲۰ خرداد صبح هاازساعت ۹ تا۱ و بعد ازظهر ها ۴ تا۸ جاده قدیم شمیران اول‌میرداماد ساختمان‌شماره ۳ آپارتمان ۱۱ ۱ـ۳ آـ۱۶۱۹

مقداری اثاثیه و لوازم اداری (میزو صندلی و غیره) یکجا بفروش میرسد تلفن ۹۸۲۸۳۳ از ساعت ۸ صبح الی ۵ر۲ بعد ازظهر ۱ـ۳ ۱ـ۱۹۶۸

برای فروش لباس زنانه و دخترانهـ کتاب بچه ها بزبان فرانسهـلوازم آشپزی ازتاریخ ۱۷ خردادماه الي ۱۹ بفروش میرسد (قبل از ظهر مراجعه شود) آدرس ـ خیابان پهلوی خیابان پسیان شماره۹ ۱ـ۱۳۲۵

مصرف کننده عزیزبشما پیشنهاد میکنیم

را یك بار امتحان کنید. تلفن : ۵۶۵۴۴۰ ـ ۵۲۷۴۷۰ ـ ۵۶۶۶۱۱

خرید اثاثیه

گالری فرش
شایان ۶۶۱۰۶۹ و ۶۶۶۲۳۰ خریدار قالی‌و قالیچه‌کهنه ونوکاخ ۷۹

فرش‌ایران‌نوین
فرشهای بقیمت رسیده شما رابرای صادرات گرانتر از همه می‌خرد ۶۵۳۱۹۵

گالری کورش کبیر
خریدار قالی نوو کهنه ۷۵۸۱۴۸

فرش صادراتی
فرش های نو کهنه اعلا شماراخریداریم۷۶۳۴۰۲

قالی شما را منصفانه خریداریم تلفن ۳۴۹۳۴۰

فروش اتومبیل

پیکان

پیکان‌دو لوکس‌بژ ۵۳ـ۳۳ هزار تومان خیابان پالیزی کوچه افق پلاک۱۱ ۱ـ۲ آـ۳۰۶۷

پیکان دو لوکس۵۵تمیز بفروش میرسد تلفن ۷۸۲۲۶۳ آـ۱۷۸۶

پیکان مدل ۵۰ تمیز فروشی تلفن ۲۴۵۲۴۱ آـ۱۹۰۴

پیکان دولوکس ۵۴ خیلی تمیز شیشه رنگی ۳۹۳۹۷۵ ۱ـ۲ آـ۱۶۳۸

جوانان صفر کیلو متر رنگ زرد حنایی تلفن ۷۹۰۰۴۹ آـ۱۶۹۰

پیکان مدل ۵۲ تمیز فروشی، ۹۷۶۶۰۱ از ساعت ۲ بعد از ظهر ببعد ۱ـ۱۶۴۲

پیکان مدل ۵۳ بسیار تمیزعصر ها تلفن ۲۴۶۳۹۴ ۱ـ۱۶۵۰

پیکان دولوکس ۴۸ تمیز با رادیو پخش ۲۰ هزار تومان ۷۹۴۲۰۴ ۱ـ۱۶۴۸

پیکان آخر ۵۵ رنگ قهوه‌ای بابیمه‌بدنه‌بسیار تمیز فروشی تلفن ۸۴۲۳۶۱ ۱ـ۳

پیکان دولوکس مدل ۵۳ فروشی تلفن ۲۴۵۹۹۹

جوانان ۵۴ رنك گوجه فرنگی بدون تصادف ۳۶ هزارتومان‌تلفن۲۹۱۸۹۳

ژیان

ژیان آخر ۵۴ بفروش میرسد تلفن ۵۴۱۷۷۰ آـ۱۶۴۹

ژیان آخر ۳۶ تمیز بفروش میرسدتلفن۸۵۲۰۸۷ از ۴ تا ۸ بعدازظهر ۱ـ۲ آـ۱۷۵۶

رنو پیکان ژیان جیپ با وام بانکی۳۰ ماه به اقساط طولانی ۵۴۴۷۸۴ ۱ـ۳ آـ۳۰۹۳

هیلمن تمیز نخودی‌بعلت مسافرت فوری بفروش می رسد ۸۵۱۸۷۶

شورولت

شورلت رویال سال ۵۴ آبی متالیک دارای ضبط صوت و کلیه تجهیزات ۵۶۰۰۰ کیلو متر کارکرده است نقد بفروش میرسد. باتلفن ۷۶۹۰۸۵ بین ساعتهای ۹صبح الی ۵ بعد ازظهر تماس گرفته شود ۱ـ۲ آـ۳۱۳۹

شورلت آمریکائی‌و‌گ۴ سیلندر ۷۵۶۳۳۲ و ۷۶۲۲۱۲ آـ۱۷۶۶

شورلت بلیزر فول اتوماتیك مدل ۷۶تن ۲۸۲۰۹۲ و۲۷۴۰۱۴

شورلت مونت‌کارلو ۷۸ آبی تیره‌متالیك شیشه رنگی و اتوماتیك قفل اتوماتیك پخش صوت کاست تلفن [illegible] شبها

شورلت ۲۸۰۰ مدل ۵۴ مقطوع ۴۹ هزار تومان تلفن ۹۳۵۳۹۷

بی‌ام‌و

بی‌ام‌و ۲۰۰۲ مدل ۷۳ موتور نوگیربکس تعمیر شده بارادیو پخش‌و گرمکن شیشه رنگسبز فروشی صبحها از ۹ الی ۱۲ ۶۳۳۶۴۳ آـ۱۶۷۶

بنز

مرسدس بنز ۲۸۰ اس مدل۷۵ در وضعیت عالی بفروش می رسد باتلفن ۸۵۷۲۲۲ تماس بگیرید آـ۱۷۸۷

فیات

فیات۱۳۱پیش قسط از۱۵۴۰۰ تومان ۸۵۱۴۸۸

فیات ۱۲۵ مدل ۷۶ و ۱۲۸ مدل ۷۲ تلفن ۲۴۵۲۴۱ ۱ـ۱۷۸۲

اکازیون
فیات ۱۳۱ مدل ۷۶ با رادیو پخش بسیار تمیز بفروش میرسد تلفن ۲۶۴۷۱۵

فیات ۱۳۱ـ ۱۸۰۰ مدل ۷۶ سفارش امریکا تلفن ۵۵۲۷۹۱

فولکس

فولکس های استیشن کمپینگ وانت یکـکابین ودوکابین ۷۹۰۵۰۸

آ اودی

آاودی ۷۶ کارکرد ۲۷ هزار از ۳تاپنج ۸۵۴۹۹۱ آـ۱۷۸۴

پژو

پژو ۳۰۴ مدل آخر ۷۳ آبی متالیک باتجهیزات اضافی بعلت مسافرت فورا فروشی مقطوع ۳۰۰۰۰۰ ریال ۹۷۴۴۷۹ ۱ـ۱۶۰۳

پژو ۱۰۴ مدل ۷۶ بسیار تمیز بعلت مسافرت فروشی۶۳۲۳۰۲ و۶۳۲۰۸۳ آـ۱۹۶۹

پژو۳۰۴ ـ اس سال ۷۵ چهار در آبی متالیک دارای ضبط صوت و کلیه تجهیزات۳۵۰۰۰ کیلو متر کار کرده است نقد بفروش میرسد باتلفن ۲۸۳۴۵۵ قبل از ساعت ۹صبح و بعد از ساعت ۷ بعد از ظهر تماس گرفته شود. ۱ـ۲

تویوتا

تویوتا سیلکا متالیک نقره‌ائی مدل ۷۵ کارکرد ۱۴ هزار کیلو متر بفروش میرسد تلفن ۲۸۳۰۴۱ ۱ـ۲ آـ۱۹۰۲

آلفاجولیا۶۷ سفیدبسیار تمیز بعلت مسافرت فروشی ۵۶۶۵۹۳ آـ۱۸۰۰

اپل رکورد ۶۴ تمیز تلفن ۳۱۱۲۰۳ آـ۱۶۶۱

بیوک

بیوک ریویرا مدل ۶۹ فروشی تلفن ۶۵۸۳۱۱ از ۴تا۷ آـ۱۶۴۳

بیوک بی‌ـ۲ مدل ۷۷رنك سفید سقف چرمی با رادیوپخش استریوبدون واسطه از ساعت ۶ تا ۸ بعدازظهر تلفن۶۸۱۲۱۱

بیوک بی‌ـ۲ مدل۷۷ رنك سفید به علت مسافرت بدون واسطه بفروش می رسد بعد از ظهر ها از ساعت ۵ تا۷تلفن ۸۴۶۰۶۷

پونتیاک

پونتیاك ترانس ام مدل ۱۹۷۸ دانشجوئی گمرك شده تلفن ۷۶۵۷۹۱

یك شرکت خارجی اتومبیل های زیر را به فروش میرساند. پونتیاك لیمونس‌مدل ۱۹۷۶چهار درب ۸ سیلندر باکولر شیشه ها رنگی اتومات گرمکن شیشه عقب‌رادیو پخش صوت رینگهـا اسپورت رنك نقره‌ای سقف چرمی تشکهامخمل فابریك کارکرد حدود ۲۸۰۰۰ کیلومتر در وضعیت بسیار عالی و یك‌دستگاه پژو رال ۷۷ رنك انگوری متالیك و یك دستگاه کامیون‌خاور ۸۰۸ کیلومتر کارکرددر حدود ۵۰۰۰۰ کیلومتر باوضعیت بسیار عالی بفروش میرسد تلفن ۶۵۶۷۹۰

فورد

فورد کاپری مدل ۷۴ سفارش آمریکا فروشی تلفن ۶۶۱۰۹۵

جیپ

رنجرور ۷۷ تصادفی بفروش میرسدتلفن۹۵۴۰۶۷ و ۹۶۱۲۲۸ آـ۱۷۸۲

موتور سیکلت سوزوکی ۷۵۰ فروشی نیاوران ایستگاه سعیدیه پلاك ۲۶۲ تلفن ۲۷۴۷۰۰

هوندا

هوندای فوری ۷۵۰ مدل۷۷ بفروش میرسد تلفن۲۷۲۲۹۱ آـ۱۷۸۰

یکدستگاه موتورسیکلت هوندا ۷۵۰ چهار سیلندر مدل ۷۴ تمیز بفروش میرسد تلفن ۹۴۱۸۲۷

فروشگاههای اتومبیل

پیکان نقد و اقساط با وام بانکی تلفن۶۴۱۹۵۶

تویوتا سواری وانت با وام بانکی ۷۵۱۸۳۰

ژیان صفر کیلومتر موجود تلفن ۷۸۲۰۴۵

داتسون
انواع واقسام اتومبیل های داتسون سواری ووانت نقد واقساط موجود : سیمتری نارمک ۷۹۳۰۳۸ـ ۷۹۱۶۱۲

داتسون
خیابان قدیم شمیران نرسیده به پل رومی تلفن۲۶۲۱۷۰ ۲۶۴۳۷۰ ـ۲۶۶۴۰۱

انواع ماشین باوام بانکی ۳۰ ماه اقساط طولانی ۶۵۱۹۲۰

تویوتا ۷۸ـ رنو ـپیکان جیپ نیسان پاترول دو دیفرانسیال ۷ نفره و ۹نفره با وام بانکی ۳۰ ماهه تلفن ۷۵۰۴۵۱

انواع اتومبیل نقد و اقساط با وام بانکی تحویل فوری ۹۳۹۷۸۴

همه نوع پیکان ۳۷ آماده تحویل تلفن ۸۵۵۱۷۷

رنو نقد واقساط (تعمیرگاه مجاز شماره ۱) تلفن ۷۸۲۰۴۵

تویوتا
کارینا ـ کرونا ـ وانت تحویل فوری نقدواقساط ۳۰۲۸۱۸ـ۳۱۴۵۷۱

اهالی محترم شهرستانها
تحویل فوری
پیکان ـ رنو ـ ژیان و نیسان ۳۷بارنك‌دلخواه تلفن ۸۵۵۱۷۷

تویوتا
کارینا ،کرونا و وانت با وام بانکی ۷۵۹۴۷۰

تویوتا
جیپ لندکروزر هارتاب آماده تحویل تلفن ۷۶۳۴۳۹

تویوتا
باوام بانکی ۳۰ ماهه بقیمت‌کمپانی تلفن ۶۶۵۷۵۶ ۶۶۱۳۴۰

خرید اتومبیل

مشاور اتومبیل طیبی خریدار است‌اتومبیلهای آخرین مدل شما رادر محل ۳۳۰۴۷۰

برای اتومبیل شما

تعمیر و شارژگاز انواع کولر اتومبیل تلفن ۷۳۹۷۵۲

کرایه اتومبیل

تراول تاکسی
عباس‌آباد
بااتومبیلهای تشریفاتی‌باراننده وبی‌راننده‌شبانه روز درخدمت شماست تلفن های ۸۵۴۴۲۹ ـ۸۵۴۴۳۱ ۸۵۷۸۷۱ ـ ۸۴۸۴۵۱

اتوسوپر جدید
کرایه اتوبوس و مینی بوس تلفن ۷۳۹۷۸۳ـ ۷۳۸۶۵۲

آی.تی.اس
اتوبوس و مینی‌بوس دربست گاراژ مسافربری جاده کرج تلفن ۸۰۵۵۵ کد ۰۲۲۲۱ دفتر مرکزی ۷۹۷۶۷۶

تکنوترافیك تاکسی
سرویس شبانه‌روزی ۲۳۵۷۸۰ ـ ۲۳۳۰۴۷

تاکسی تلفنی شبانه روزی‌تلفن ۸۳۶۲۱۸ و ۸۳۲۶۱۰

شرکت اتوپورسانت
تایم سرویس
(بامسئولیت محدود)
کرایه اتومبیل با کادر مجهز شبانه روزی آماده هر نوع قرارداد شهرام‌توریست‌تاکسی ۸۵۹۶۹۰ـ۸۵۴۹۷۶

نیروبار
بارکش‌شهر وشهرستان ۳۳۸۸۹۹ و ۳۴۸۸۹۹و ۳۳۲۵۰۳

بارکش شهری
شوش بار
حمل بار واثاثیه منزل با بسته بندی درشهر وشهرستان
۳۶۱۱۱۱
۳۶۱۱۱۲
۳۶۱۱۱۳
۳۶۱۱۱۴
بیمه ازمبداء تامقصد

جرثقیل کرایه

جرثقیل سورا
۱۰تا۱۵۰تن
۸۴۳۴۹۵

جرثقیل جاسب
۵۵۴۰۲۶ـ ۵۵۴۰۲۷
۵۵۴۰۲۸ـ ۵۵۴۰۲۹

جرثقیل بلوار
۳۴۶۱۱۱-۳۴۲۵۶۳

ماشین آلات

دو دستگاه غلطک استاتیک ۳ چرخ‌مارشال قدیمی در وضعیت بسیار عالی بفروش میرسد از ساعت ۴ بعد از ظهر تلفن ۷۳۳۷۱۳ ۱ـ۱۷۸۵

تعمیر تلویزیون

تعمیرگاه مجاز شاوب لورنس و گروندیک و یژه‌رنگی وسیاه و سفید . نصب آنتن رنگی ۸۲۴۴۳۳

تزئینات ودکوراسیون

تعمیر کرکره فوری ۷۳۸۲۲۲

نقاشی پرده، کرکره کاغذ موکت تلفن ۶۶۸۹۵۰

شرکت‌رادیکو
کاغذ دیواری، موکت،کفپوش پرده‌کرکره و نقاشی ساختمان ۳۷۴۳۳۱

کاغذ دیواری ، کرکره موکت بقیمت تجارتی ۹۲۵۴۱۹

شرکت ۳۱۷
نقاشی ساختمان موکت کاغذ دیواری تلفن ۳۱۷۴۱۵

نقاشی ، کاغذ دیواری ، موکت وکار های چوبی ۶۴۹۴۱۹ و۶۴۹۰۶۶

موکت نمدی بلژیکی با نصب متری ۲۲تومان تلفن۷۹۷۴۹۰

پارکت ، موکت ،نقاشی ساختمان ، تلفن ۳۰۵۳۳۰

نقاشی ساختمان
کاغذ دیواری موکت خیلی فوری ۷۳۸۵۵۳

دکور المپیك
ارزان سریع
کاغذ دیواری ـ موکت ـ کفپوش ـ پرده‌کرکره ـ نقاشی ساختمان وغیرو تلفن ۹۲۹۷۸۵

موسسه حاتم
مقاطعه و تعمیرات ساختمان تزئینات ، موکت ، کاغذ دیواری نقاشی ۷۳۶۶۵۵

برای ساختمان شما

نقاشی ساختمان تلفن ۷۹۵۰۶۷

سمپاشی شهریور تلفن ۷۳۸۲۲۲

نصب ایزوگام
به سرپرستی مهندسین ساختمان
۶۴۸۵۲۱ ـ ۶۶۷۵۳۷ـ ۶۴۴۳۱۷
شاهرضا صبای جنوبی ۱۳ آـ۱۷۴۲

شرکت ایران
نقاشی ساختمان، کاغذدیواری ۷۹۰۷۱۵ آـ۱۷۵۲

سیمانکاری ـ نماسازی‌رولپلاک سنگ ۶۶۸۶۷۹ ۱ـ۱۵ آـ۱۶۸۹

پیچ سنك ۳۷۴۳۸۸

آسفالت ،نقاشی،پارکت مقاطعه کاری مرغوب ۸۹۵۷۳۲

فروش و نصب داربست ۸۵۶۲۵۴

قیرو گونی واسفالت باتضمین ۷۳۸۴۵۵ـ۷۳۰۱۰۸

نوسازی و تعمیرات ساختمان شرکت آرتاج ۶۶۵۲۷۰

کلیه کار های برقی وسازنده تابلو های برق در تهران و شهرستان ۸۲۶۳۹۷

اسفالت با تضمین فوری ۳۷۴۳۸۸

نقاشی ساختمان می پذیریم ۷۵۴۴۹۳ ـ ۷۶۴۴۳۹

تولید و نصب سنگهای ساختمان و تعمیر ساختمان در اسرع وقت ۹۵۸۴۶۹

چکه سقف
ایزولاسیون پشت‌بام بدون کندن عایق قبلی باتضمین شرکت‌ایزومر ۷۵۰۶۳۴

داربست فلزی ایرانشهر ۸۲۶۳۴۸

آسفالت پشت بام‌وکوچه وقیرگونی فوری ۹۶۲۲۵۳

سقف‌حیاط‌خلوت سایبان اتومبیل ۸۴۴۳۷۰

اسفالت
کوچه ، بام، خیابان‌تلفن ۷۶۹۵۲۶

داربست پلیت ۷۳۶۰۱۹ نصب‌فوری‌داربست‌فلزی

نقاشی ساختمان تلفن ۲۳۳۹۳۶

رولپلاك‌و تعمیرساختمان ۹۳۰۰۴۷

سیمانکاری و آسفالت عادلانه ۹۳۰۰۴۷

نقاشی ساختمان مدرن فوری تلفن ۷۳۲۱۵۹

نقاشی‌مدرن‌ساختمان ۸۴۸۰۹۹

آسفالت وقیرگونی با تضمین تلفن ۵۲۲۱۰۱

رولپلاك ۳۷۴۳۸۸

داربست فلزی فردوس نصب فوری ۷۳۴۲۱۸

شستشوی مبل وفرش

سرویس‌شهریور
بزرگترین خشکشوئی مبلمان، موکت ، فرش و پرده شبانه‌روزی ۷۳۸۲۲۲

قالیشوئی اخوان تلفن ۵۹۰۵۳۹

قالیشوئی شربت‌اوغلی شستشو بااصول‌مذهبی ۶۲۶۱۴۶ ـ ۹۲۶۱۸۹

کلین سرویس پاکزا
خشکشوئی فرش مبل موکت وکلیه کفپوش ها با آخرین تکنیك تمیزتر و ارزانتر تلفن ۸۵۳۹۹۵

خدمات
خشکشوئی مبل ،موکت فرش ، نظافت کلی ساختمان ۶۴۹۴۱۹ـ ۶۴۹۰۶۶

قالیشوئی‌بیوك
بسرپرستی‌داریوش
[illegible] تلفن ۵۵۴۳۶۰ و ۹۷۷۱۱۸

قالیشوئی وطن ۵۵۱۶۷۰

بهمن سرویس
بزرگترین خشکشوئی مبلمان فرش موکت‌پرده وتعمیر پرده کرکره ۸۵۶۵۱۰

قالیشوئی‌برف۵۹۱۱۶۳ و ۵۹۳۳۰۷

تعویض رویه مبل ۶۶۰۰۲۸و ۶۶۲۸۹۷

قالیشوئی زمرد
قالیهای‌شمارا‌طبق‌قوانین‌اسلامی شسته وسریعتر تحویل میدهد تلفن ۹۲۱۷۷۴ ۱ـ۲۰ ۱ـ۱۸۰۰

ایران‌کلینز
خشکشوئی موکت،مبل‌کفشوئی مکالئوم موزائیک واکس زنی تزئینات‌و نظافت کلی ساختمان ۸۴۳۷۴۹

تعمیربخاری آبگرمکن

سرویس و جوشکاری آبگرمکن گازی و نفتی فوری ۸۹۴۳۶۴

لوله‌کشی گاز

لوله‌کشی گاز با تائید ۹۲۹۸۲۸

لوله‌کشی گاز
شوفاژ تائید شرکت ملی گاز شرکت رفیکان ۲۲۹۸۵۶

تعمیروسرویس شوفاژ

صبحشوفاژ و تهویه مطبوع و آب رسانی شرکت مکرول ۸۲۲۷۸۸

نصب و نگهداری فوری شوفاژ ،تهویه ، برق ، ۸۹۴۱۵۱ و ۸۹۱۷۴۸

نصب‌سرویس شوفاژشمیرانات
۲۶۲۶۹۸

نصب ، سرویس و نگهداری شوفاژ
۷۹۵۷۵۹

نصب‌ولوله کشی شوفاژ تهویه ـ آبرسانی ـگاز شرکت تاوسا ۷۹۴۱۶۴

شرکت مهندسی سایکر ومتریك
طرح و اجرای تهویه مطبوع ـ حرارت مرکزی ـراه‌اندازی و نگهداری ۳۹۳۶۷۶ـ۳۷۸۸۳۴

شرکت تاسیساتی
بی‌بی‌یان
با ۲۰ سال تجربه‌تهیه و نصب موتورخانه (شوفاژ) درمدت ۲۰روز تعمیر شوفاژ و تهویه مطبوع (چیلر)شبانه‌روزی تلفن ۷۹۷۱۲۹

تعمیروسرویس کولر

سرویس و تعمیر کولر گازی و آبی‌شبانه‌روزی ۷۳۹۷۵۲

نصب ـ سرویس ـ نگهداری شوفاژ ـبرق‌ـ تهویه‌ـ کولر الکترا ۹۵۳۷۸۸

سرویس کولر وآبگرمکن ۷۶۶۷۳۳

نصب و سرویس کولر ۸۵۳۹۵۹

سرویس کولر فوری
۳۵۴۵۴۴

نصب کولرو کانال‌کشی ساختمان ۹۳۸۹۳۶

تعمیر کولر و آبگرمکن تلفن ۳۵۰۷۲۷ و ۷۶۶۸۸۶

ایزوگام
نمایندگان رسمی شرکت پشم شیشه ایران در تهران
ایزوورك ۲۲۸۵۰۴
★★★
سازمان بنیاد ۶۶۷۵۶۸ ـ۶۶۲۹۳۲ـ ۶۴۶۲۱۱ ۶۴۷۱۵۱ ـ ۶۶۴۳۹۰
★★★
باپاد۶۲۶۰۱۴ شعبه مشهد ۴۹۸۷۶
★★★
اینسوله ۹۲۱۶۸۴ ـ۹۲۸۵۳۷
★★★
ایران ایزول ۶۶۷۵۳۷ ـ۶۴۸۵۲۱ ـ ۶۴۴۳۱۷

سرویس کولر و شوفاژ در اسرع‌وقت۶۶۳۷۶۲

سرویس فوری کولر تلفن ۷۹۷۱۲۹

نصب سرویس کولرشمیرانات
۲۶۲۶۹۸

نصب و سرویس فوری کولر ۸۹۰۷۹۲ حتی جمعه‌ها

سرویس و تعویض پوشال کولر فوری ۳۷۰۸۵۳

موسسه فنی شهاب
نصب و سرویس انواع لباسشوئی و ظرفشوئی تلفن ۵۳۰۵۶۳ و ۵۶۰۲۷۵

تعمیر و نصب‌وسرویس انواع کولر جهت منازل در اسرع وقت ۳۰۱۰۶۳ آـ۱۸۹۰

سرویس و نصب کولر، لباسشویی فوری ۸۹۴۳۶۴

نصب و سرویس کولرو شوفاژ ـ رحمانی ۷۶۱۴۴۹

تعمیر یخچال

دفتر فنی تك فرم تعمیر سردخانه ، یخچال‌فریزر آب سردکن شبانه‌روزی ۷۳۹۷۵۲

تعمیر یخچال‌فریزر سیدحسین ۲۴۲۴۳۸

تعمیر انواع سردخانه یخسازی و یخچال های مغازه تلفن های ۷۳۹۲۸۵ و ۷۳۰۰۶۷

تعمیر انواع یخچال و اجاق گاز تلفن ۲۴۷۳۵۸

ساخت سردخانه تعمیر انواع یخچال نصب و سرویس کولر دراسرع وقت
۳۴۰۱۰۶

تعمیر یخچال ، کولر ، آبگرمکن ۳۱۰۳۴۰

لوله‌بازکنی

لوله بازکنی فوری سعدی‌تلفن ۳۵۵۴۷۳

لوله‌بازکنی تشخیص شمیرانات
۲۶۲۶۹۸

لوله بازکنی و تخلیه‌چاه فوری ۳۷۰۸۵۳

تشخیص‌ترکیدگی لوله و لوله بازکنی‌سرویس کولر۹۵۰۷۴۲ ۱ـ۲ آـ۱۹۳۲

تشخیص ترکیدگی
لوله بادستگاه الکترونیکی و لوله بازکنی و لوله‌کشی و ترمیم ۶۵۹۰۴۷ و ۹۲۰۱۷۵

لوله‌بازکنی فوری
۲تومان ۵۳۴۴۲۲ ۵۶۲۹۰۴ ۵۳۸۳۲۷ ـ۵۳۷۸۱۷

سالن پذیرائی‌شاهین
باسهترین غذاها و جالبترین پذیرائی آماده جشنهای عقدو عروسی و میهمانیهای شمامی باشد سلسبیل خیابان رودکی چهار راه دامپزشکی ۹۵۶۶۷۴
سفارش درمنازل پذیرفته می شود

تالار پذیرائی جهان
آماده‌برگزاری و پذیرائی‌جشن های عروسی و میهمانیهای خانوادگی شما میدان قدیم تجریش مقابل بیمارستان رضا پهلوی ۲۷۵۷۴۸

سالن پذیرائی پیمان
جشن‌عقد عروسی و میهمانیها فرح آباد ژاله خیابان پنجم نیروی هوائی فلکه دوم تلفن ۳۳۳۲۰۰ و ۳۴۹۲۰۰

سالن پذیرائی قزل آلا
تلفن : ۸۹۰۶۷۵

جشن عروسی
عصرانه و شام کامل با ۳۰۰ ریال عصرانه ۱۸۰ ریال
تالار آئینه امیر
شاهرضا مقابل سینما رویال ۳۰۲۸۴۸

هرنوع
غذای آماده
برای هرگونه موسسات ۳۶۶۵۴۸ـ۹

سالن پذیرائی خیام
باکادری مجهز تزئینات و دکوراسیون عالی‌آماده‌برگزاری جشنهای عروسی و میهمانی های‌شمانارمک‌فلکه هفت‌حوض تلفن ۷۹۵۲۲۶

سالن پذیرائی برلیان
آماده برگزاری جشن های تولد عقد وعروسی باسرویسهای‌مجهز به گرمخانه آماده پخش انواع غذا های ایرانی و فرنگی به منازل جاده‌قدیم شمیران جنب‌وزارت بهداری‌تلفن ۷۵۶۸۸۰و ۷۵۶۹۱۹

سالن پذیرائی دانش
عقد عروسی و میهمانی های خانوادگی هاشمی میدان سپاه دانش ۹۵۱۶۰۳

کانون هنرمندان
بمدیریت بهمنیار و همکاری عموم هنرمندان برای جشنها و عروسیها آماده است تلفن ۶۶۱۴۳۳ و ۶۴۲۵۵۹

سالن پذیرائی بهشت فرزین
آماده برگزاری جشن های عروسی تولد و میهمانی های خانوادگی‌نارمک‌سه‌راه سمنگان تلفن ۷۳۵۲۲۴

هتل شهیاد
دارای سالنهای ۳۰ و ۱۸۰ نفره آماده برگزاری جشنهای عروسی و میهمانی های خانوادگی و خصوصی خیابان ثریا بین روزولت و فرصت تلفن ۸۲۹۵۴۲

نیازمندیهای اطلاعات

تلفنهای: ۳۱۱۲۳۰-۳۱۱۲۲۹

نیازمندیهای اطلاعات تلفنی آگهی میپذیرد

داربست فلزی شرکت ایران بست نصب فوری تلفن ۸۹۶۰۷۷

لوله‌بازکنی و تشخیص ترکیدگی شمیران ۲۶۳۵۴۶

لوله‌بازکنی فوری پیچ رول پلاک سنگ نمای ساختمان میرداماد تلفن ۲۲۰۵۶۴

تشخیص ترکیدگی لوله با کامپیوتر و ترمیم ۲۲۷۱۴۴

نشت‌یابی رامتین الکترونیک و ترمیم بلافاصله تشخیص ترکیدگی با دستگاه ۶۳۷۱۲۶

تشخیص ترکیدگی لوله بادستگاه آمریکائی و لوله بازکنی تلفن ۶۶۰۸۵۱

امداد سرویس تشخیص ترکیدگی
لوله بادستگاه الکترونیکی و ترمیم و لوله‌کشی و لوله‌بازکنی وبنائی بامصالح شبانه روزی ۹۳۱۴۱۴ و ۹۲۱۶۹۷
آ_۱۷۶۹

لوله‌بازکنی فوری ۸۵۳۹۵۹

لوله‌بازکنی و ترکیدگی لوله ۸۲۷۴۰۸

تخلیه چاه . لوله بازکنی شبانه روزی تلفن ۳۵۱۴۲۱

تخلیه‌چاه

تخلیه چاه فوری ۷۶۲۰۱۰

ارزانترین تخلیه چاه ولوله بازکنی تلفن ۶۴۸۵۵۲

تخلیه و حفر
هر نوع چاه و لوله بازکنی فوری و تعمیر ولجن کشی ولایروبی‌چاه بادستگاه موتور و ۲۰٪ تخفیف ازتمام شرکتها **ایران تخلیه : ۹۳۵۲۸۶**

تخلیه چاه ولوله بازکنی تلفن ۳۵۰۷۲۷ و ۷۶۶۸۸۶

تخلیه چاه ولوله‌بازکنی ۷۶۶۷۳۳

شرکت فنی آبشار تخلیه و حفر چاه باپمپ های مخصوص لجن‌کش ۶۸۷۹۲۸

تخلیه چاه تهران شهرستان فوری ۶۶۷۹۱۳

شرکت تخلیه اس . اف هرمتر۲۰ تومان تلفن۵۴۴۸۶۸ ۵۴۴۷۹۲

تخلیه چاه تهران و شهرستان متری ۳۰ تومان ۹۶۹۵۱۳

تخلیه‌چاه ۹۲۰۱۷۵ و ۶۵۹۰۴۷

امداد سرویس تخلیه‌چاه
تخلیه هر نوع چاه وسپتیک ولجن باهر غلظت باتانکر های متعدد و برق سه‌فاز و موتور های مخصوص لجن کش و لایروبی با دستگاه مخصوص وانحصاری بدون دخالت‌دست شبانه روزی فوری
۹۳۱۴۱۴ ۹۲۲۰۵۸ ۹۲۱۶۹۷ ۶۲۱۴۷۵

آگهیهای متفرقه

ترجمه رسمی و عادی
کلیه متون روزولت‌مقابل سینما دیاموند
دارالترجمه‌پروند
آ_۱۸۶۱

گمشده

پروانه تاسیس آزمایشگاه دکتر جلوه ، حین انتقال از چهارراه یوسف آباد به محل جدید خیابان فرسیو نبش خیابان عدل‌گم شده است از یابنده پروانه‌تقاضا می شود به محل جدید مراجعه و مژدگانی‌دریافت نماید
آ_۳۱۰۷

بدینوسیله‌باطلاع میرساند‌دسته چک سری ۴۰۸۱۲۶ الی ۴۰۸۱۵۰ حسابجاری ۱۵۴۷۷ بانک داریوش ـ شعبه مرکز متعلق باینجانب منصوررحدوت که در تاریخ ۸ر۳ر۳۷ بسرقت رفته‌است از درجه اعتبار ساقط است تلفن ۷۶۳۱۶۵_۲۱۶۶۶۰
ا_۳۰۹۱

اگهی
بدینوسیله باطلاع میرساند که یکبرگ دو سهمی از سهام بانک صادرات ایران بنام محمد تقی حسین حاجیه که شماره مخصوص آن ۵۱۳۷۲ و شماره متن آن ۴۲۸۶۶۱ تا۴۲۸۶۶۲ می‌باشد مفقود گردیده است . از جوینده تقاضا میشود آنرا به بانک صادرات شعبه‌همدان ارسال نمایند.
آ_۳۱۳۳

چک شماره ۵۳۶۵۸۱ل‌ر۶ از حساب جاری ۶۵ بانک سپه شعبه‌سپهبد زاهدی بسرقت‌رفته از درجه اعتبار ساقط است
محسن ایزدی
آ_۳۱۱۷

آپارتمان فروشی

آپارتمان مدرن ۱ و ۲ اطاق خوابه باتجهیزات مدرن با آسانسور وفن‌کوئل در قیطریه مناسب باوام بانکی بفروش‌می رسد ۲۳۳۷۴۴
۱۴_۲ آ_۱۶۵۸

سلطنت آباد ۱۷۰ متر ۷۲۰ هزار تومان ۳۲و ۶۸۱۲۳۱
۱_۲ آ_۱۶۵۹

آپارتمانهای فروشی
درگاندی جردن ۲اطاق‌خوابه باسرویس کامل پارکینگ و انبارآماده‌برای فروش۲۲۲۴۷۹ و ۲۲۲۴۸۰
آ_۱۶۸۵

آپارتمان فروشی
باموقعیت عالی ومناسب برای تجارت و سکونت طبقه دوم بمساحت ۸۵ متر مربع با سرویس کامل شوفاژ کولر آسانسور واقع‌درخیابان شاه بین آشیخ‌هادی و یوسف‌آبادتلفن۶۶۸۱۱۶ از ساعت ۱۴الی ۶

جردن
آپارتمان های ۳ اطاق خوابه مهندسی ساز لوکس بافن‌کوئل و آسانسور و سقف بتون و انبار ۲۲۲۳۶۶ و ۲۲۹۱۷۴
آ_۱۵۰۹

قابل توجه پزشکان
آپارتمان های لوکس مخصوص مطب‌برخیابان بخارست بفروش می رسد تلفن ۲۷۱۷۱۸

تجاری و مسکونی
تعدادی آپارتمان ۱اطاق‌خوابه واقع در کریمخان زند آبان شمالی خیابان پزشک ساختمان قاضی مجهز به تمام وسایل به مساحت۸۰ متر مربع به اضافه ۴۰ متر پارکینگ جهت فروش نصف نقد و بقیه به اقساط ۲۰ ماهه بدون بهره و یا اجاره آماده تحویل می باشد تلفن ۸۹۴۷۵۰ و ۸۹۷۳۳۶
۱_۵ ا_۱۷۰۱

یک آپارتمان در طبقه سوم با ۴اطاق خواب ۲۵۰ متر ۴ سال ساخته شده با سرویس کامل ۶۲۱۴۴۱
آ_۱۶۹۶

پهلوی حوالی مدرسه رازی ۳اطاق خواب ۲۲۰ متر مفید یکمیلیون و ۲۵۰ هزارتومان تلفن ۶۸۱۲۷۷
آ_۱۶۳۲

فروش آپارتمان تجارتی‌حوالی ۲۴ اسفند باسرویس کامل‌تلفن ۹۲۸۰۸۲
ا_۱۶۵۷

آپارتمان مهندسی‌ساز ۲ اطاق خوابما کلیه تجهیزات شوفاژ وکولروموکت و پرده وپرده کرکره و توری باتلفن مستقل ۷۰۰هزارتومان تلفن۹۸۱۲۲۴
۱_۲ آ_۱۷۰۰

۴دستگاه آپارتمان ۲ اطاق خوابه‌مجهزبه فن‌کوئل‌پارکینگ وسرویس تجهیزات کامل واقعدر نیاوران تلفن ۶۲۵۵۴۵ داخلی ۴۱ (بعدازه)۲۲۶۰۴۸
آ_۱۷۶۱

در بهترین محل گیشا
آپارتمان فروشی ۳ اطاق خواب مجهز شخصی ساز نصف نقد و نصف بابهره‌بانکی به‌اقساط ۵ سال تلفن ۶۳۶۵۳۶
۱_۵ آ_۲۰۳۵

آپارتمان مسکونی و محل کار از۳۵۰۰ تومان ببالا در شمال شهر موجود است ۶۲۷۳۹۴_ ۶۲۳۷۴۶ و ۶۲۴۷۳۱

آپارتمان مهندسی ساز
وکس در شمال شهر بقیمت اکازیون‌موجو داست۶۲۷۳۹۴ و ۶۲۳۷۴۶_۶۲۴۷۳۱
آ_۱۵۲۱

دفتر ساختمانی تی‌اس خیابان ظفر چند دستگاه آپارتمان مهندسی ساز ۲ خوابه ۱۱۰ متر بنای مافید با تجهیزات مدرن قیمت از ۴۵۰ تا ۶۵۰ هزار تومان فروشی ۲۶۸۸۸۰

آپارتمان فروشی وزراء خیابان ۳۵
یک دستگاه آپارتمان یك واحدی جنوبی با نقشه عالی بمساحت ۳۰۰ متر ۴ اطاق خواب یك اطاق مستخدم و انباری‌باتلفن کولر شوفاژ بعلت مسافرت بفروش میرسد صبحها از ۸ تا ۱۰بعد از ظهرهااز ۲ تا ۱۰تلفن ۶۸۵۰۹۶

اکازیون فروشی
آپارتمان ۲ اطاق خوابه در توانیر باکولر شوفاژ بفروش میرسد ۶۲۵۲۰۱ و ۶۲۲۹۵۴
ا_۱۶۸۴

شمیران حکمت
چند دستگاه آپارتمان ۱و۲اطاق خوابه‌مهندسی ساز بافن کوئل بفروش میرسد تلفن۲۷۹۴۹۱

میرداماد ۱۲۵ متر طبقه اول باحیاط ۱۰۰ متری و پارکینگ ۱۵ متری ۸۰۰ تومان۸۵۲۷۳۶
آ_۱۶۴۰

کوروش کبیر
آپارتمان دو اطاقه باسرویس‌و انباری و تلفن مستقل ۲۳۵ هزار تومان تلفن ۷۵۵۷۶۷
آ_۱۵۱۱

تپه الهیه بادید عالی
۲۰۰ متر زیر بنای‌مفیدپارکینگ انبار تلفن نوساز با سرویس کامل آماده‌فروش ۲۲۲۴۷۹ و ۲۲۲۴۸۰
ا_۱۷۸

آپارتمان ۱۰۷ متر پارکینگ و آسانسور فرمانیه چیذر ۴۴۰ تومان ۸۵۲۷۳۶
آ_۱۶۴۱

آپارتمان لوکس فروشی تپه امانیه رویال‌آپارتمان
۱۴۰ متر فضای مفید۲اطاق خواب_ هال _ سالن پذیرائی، ناهارخوری _ ۲ سرویس بهداشتی _ انبار _ گاراژ _ تلفن مستقل سانترال_ پرده کامل_ موکت _ لوستر های نصب شده فن کوئل. فوری بدون واسطه‌بمبلغ یکمیلیون ودویست هزار تومان بفروش میرسد ۸ صبح تا۴ بعدازظهر تلفن ۸۴۸۱۴۱ یا ۶۸۹۱۶۰
۱_۲ آ_۴۲۲

سیدخندان‌خواجه‌عبدالله انصاری خشایار جنوبی کوی هفتم پلاک ۳۵ طبقه سوم یک خوابه با تلفن ۳۴۰تومان‌بازدید ۴الی۸

آپارتمانهای کوچك
خیابان ظفر مدرن و مهندسی سازبا پارکینك واستخر تلفن۶۵۱۰۸۶ و۶۵۱۹۱۷ از ۶ تا ۸

آپارتمان نوساز ۲ اطاق خواب با سرویس کامل پارکینك عباس‌آبادمهناز نوچه دهم تلفن۸۴۱۵۵۸

قابل توجه‌بخش‌خصوصی ودولتی در بهترین نقطه شمیران خیابان‌دولت۱۲ دستگاه آپارتمان نوساز ۲ اتاق خواب وهال و پذیرائی‌با سرویس‌مجهز شوفاژ و انباری‌پارکینك اختصاصی فیش تلفن‌یك جاوجداگانه فروشی یا بازمین داخل محدوده معاوضه میشود تلفن ۲۶۰۹۴۴ _۲۳۱۴۸۸

آپارتمان‌درشمال‌شهر ۹۲۸۰۸۲
۱_۵ آ_۱۷۰۵

قابل توجه فرهنگیان‌یك دستگاه آپارتمان ازسری اول واقعدر طرشت۱۳۰ متر مربع واگذار میشود باتلفن ۹۳۷۳۷۳ تماس بگیرید .

فروش آپارتمان
آپارتمان‌دو اتاق‌خوابه داو ودیه فروشی ۶۵۸۳۱۱از۴تا۷

ملاصدرا ۲۳۰ متر ۳ خوابه ۰۰۰ر۲۰۰ر۱تومان۳۲و ۶۸۱۲۳۱
آ_۱۶۲۸

عباس آباد مهناز نك واحدی ۳خوابه ۱۴۷مترمفید با ۵۰۰ هزار تومان وام بانکی نوساز ۸۳۹۴۶۶
آ_۱۶۳۴

گاندی۱۶۰ متر دو خوابه۸۰۰ هزار تومان ۳۲و ۶۸۱۲۳۱ و ۶۸۵۳۳۳
آ_۱۶۲۶

جهان‌کودک۱۷۰متر دو خوابه تلفن ۸۰۰ هزار تومان ۳۲و ۶۸۱۲۳۱ و ۶۸۵۳۳۳
ا_۱۶۲۵

قیطریه

۱۲ دستگاه آپارتمان‌یك اطاق خوابه بمساحت۶۵ متر فروشی ۲۷۹۴۹۱

آپارتمان لوکس باو ام بانک‌از ۴۰۰ هزار تومان ببالا درشمال شهر ۲۲۸۹۷۱ تفکری
آ_۱۸۲۹

آپارتمان‌فروشی
۳و ۴ و ۵ اطاقه با قیمت‌مناسب نقد و اقساط تلفن ۷۹۴۶۵۴

آپارتمان قسطی
تهران پارس۱۵۰ هزار تومان نقد بقیه وام بانکی ۱۵ ساله
۷۸۱۹۱۸
ا_۱۵۲۰

خانه‌فروشی

خانه‌فروشی شمال‌شهر۹۲۸۰۸۲
۱_۵ ا_۱۷۲۰

میدان ثریا خانه‌ای شمالی ۳ طبقه ۶ اطاق ۱۱۲ متر درب گاراژرو کلیه متلقات و کولر تلفن ۷۶۰۸۶۶
۱_۳ آ_۱۸۰۱

منزلی به مساحت ۲۱۲ متر و ۳۰۰ متر ساختمان با تمام تجهیزات در بهار به قیمت ۱۱۰۰۰۰۰ تومان ۷۵۶۵۰۶
ا_۱۶۰۷

ساختمان مسکونی مهندسی‌ساز با ۳۰۰متر زمین و ۷۰۰ متر بنا در ۳ طبقه بالاتر از پارك شاهنشاهی بین پهلوی‌و جردن برای فروش یا معاوضه بازمین با تراکم متوسط در شمال شهر تلفن ۲۹۳۵۰۰ عصرها

خانه ویلائی‌در شاه‌عباس شمالی جمعا ۳۸۰ متربا ۵۰۰ متر بنا در۳طبقه و ۳ سرویس مستقل جمعا ۱۲ اطاق پارکینك برای ۴ اتومبیل شوفاژ کولر موکت کاغذ دیواری‌پرده کرکره برای اجاره محل کار و سکونت تلفن ۶۲۱۸۵۹ از ۴الی۸بعداز ظهر

خانه‌ای‌دو طبقه‌مستغلاتی ۵۲۰ متر مربع زمین و ۶۵۰ متر زیربنا با تاسیسات کامل نوساز در موقعیت عالی درشهر جدید مشهد نزدیك‌پارك آریامهر یك میلیون ونیم تومان بفروش میرسد یا با مستغلاتی در تهران معاوضه میشود . تهران عصرها ۶۸۱۹۷۴ مشهد ۳۰۸۱۱

ساختمان ۲ طبقه‌با۲باب مغازه و تلفن در نارمك تکش بفروش می رسد تلفن ۷۳۶۰۷۲ ساعت ۵ر۶ تا ۱۱ شب

خانه ویلائی‌در شاه‌عباس شمالی جمعا ۳۸۰ متربا ۵۰۰ متر بنا در ۳طبقه و ۳ سرویس مستقل جمعا ۱۲ اطاق پارکینك برای ۴ اتومبیل شوفاژ کولر موکت کاغذدیواری پرده کرکره برای اجاره محل کار و سکونت تلفن ۶۲۱۸۵۹از ۴ الی ۸بعد از ظهر .

جردن _ ونك
مستغلاتی نوساز جنوبی بر۲۰ متری بن‌بست دو طبقه باکلیه تجهیزات همکف تمام پارکینگ استخر و تلفن ۷۵۰ متر زیربنا و ۵۰۰متر زمین تلفن ۶۸۶۵۷۴

برای فروش
یکباب خانه بمساحت تقریبی ۲۱۵ متر دو طبقه دارای ۷ اتاق باحیاط _ گاراژ_ تلفن مستقیم آب و برق_ «دوبر» واقع‌درامیریه_ انتظام السلطنه انتهای خیابان ترجمان کوچه فخیم نقدابفروش می رسد طالبین‌به‌تلفنهای شماره۳۱۲۴۰۹ و ۳۲۸۵۲۱ و ۶۸۰۵۳۰مراجعه فرمایند.
۱_۳ آ_۱۵۰۵

دوباب خانه نوساز باشوفاژ بمساحت ۴۰۰ و ۴۸۰ مترمربع با۷ دهنه مغازه و واقع دربهترین نقطه گوهردشت بیواسطه کلا یاتفکیکی بفروش میرسد تلفن ۳۱۶۱۳۶
۱_۲ آ_۳۰۵۱

۳دانگ مشاع از ششدانگ‌منزل دو طبقه‌درمنیریه کوچه‌فربودی شماره۵۷ بفروش می‌رسد تلفن ۵۳۸۶۵۷
۱_۴ آ_۳۰۶۳

خانه‌های ۲ طبقه شمالی‌سلطنت آباد۲۰۴ مترزمین ۲۵۰ متر بنا شخصی ساز یک میلیون و ششصد هزار تومان با تلفن ۲۳۷۰۶۸
۱_۲ آ_۱۷۸۷

اکازیون
خانه ۷ اطاقه با حیاطدر ۲۴ اسفند بیواسطه‌تلفن ۹۲۰۹۴۸

بفروش میرسد
یک باب خانه ۲ طبقه دارای۶ اتاق بازیر زمین بزرگ، حمام، دودستگاه کولر و فیش تلفن_ امیریه_ کوچه قلعه وزیر_۶۴_ از ساعت ۲ بعد ازظهر
آ_۱۶۲۲

خانه‌دو طبقه شمالی بمساحت ۱۸۰ متر دارای ۷ اطاق،پرده کرکره ، تلفن ، موکت و اقع‌در خیابان بهبودی فروشی تلفن ۹۷۳۸۰۱
۱_۳ آ_۱۹۷۰

منزل شخصی ساز نو نرسیده به پل رومی شمال سفارت انگلیس با کلیه تجهیزات بقیمت ۲۸۵۰ هزار تومان بفروش‌می رسد تلفن ۲۶۰۴۶۰
آ_۱۶۲۹

اکازیون
عباس آباد عین‌الدوله ۲۷۵متر نوسازسه‌طبقه مستقل باشوفاژ روشن دو رشته برق کرکره تلفن‌موکت گچ‌بری‌تلفن۵۲۶۸۶۰
۱_۲ آ_۱۶۳۱

امیرآباد شمالی خانه ۳ طبقه جنوبی۳۳۰ متر زمین ۴۵۰ متر بنا ۸۳۹۴۶۶
آ_۱۶۳۵

خانه فروشی و اقع درسلطنت آباد تلفن ۷۳۱۵۴۳
ا_۱۵۱۳

خانه فروشی
خانه و اقع در خیابان دانشگاه ۱۷۲متر مساحت زمین ۲۱۰متر زیربناباآب برق‌و تلفن بفروش میرسد تلفن ۶۴۷۶۶۲
ا_۱۸۶۰

ویلافروشی

ویلای بسیار مدرن با کلیه امکانات رفاهی ۳ اطاق خواب سرویس _ مستخدم موکت استخر شوفاژ در گوهردشت کرج قیمت مقطوع۸۵۰ هزار تومان با وام‌بانکی تلفن ۹۷۹۹۳۷

سلطنت‌آباد
ویلایی بسیار مدرن و مجهز برای فروش‌یامعاوضه۲۸۷۷۷۰
ا_۱۷۹۰۸

ویلا در انتهای اتوبان کرج واقع در مقابل سردخانه مهر شهر۴۵۰۰۰۰تومان و ام بانکی، ۱۵ساله با تلفن آب و برق شوفاژ روشن ۸۲۸۵۸۷ از۹ تا۱۲ و تا۸ ۸۳۰۸۴۳

فروش دوویلا درفریدون کنار مشرف بدریا با درخت های تزئینی و مرکبات هریك ۱۵۰۰ متر زمین‌و ۲۷۰متربنای دو طبقه با مبلمان‌تلفن ۶۲۱۷۰۲ و ۶۲۷۰۸۹

خزرشهر ویلای ۳ اطاق خوابه‌درجنوب خزرشهر ۲۷۳۶۳۳ ساعت ۲بعد

فریدون‌کنار
زمین فروشی ۲ بر ۵۳۰۰ متر داخل محدو دمقطعه دوم ازدریا مناسب‌تفکیک و ویلا سازی‌تلفن ۸۲۳۷۳۶
۱_۸ آ_۱۶۳۳

باغ‌فروشی

باغ‌مرکبات‌ساحلی۴۰۰۰ متر نوشهر به محمود آباد کیلومتر ۴ تلفن ۹۳۰۸۲۲

سرقفلی‌مغازه

همه نوع مغازه جهت فروش واجاره تلفن ۹۳۶۷۵۳
آ_۱۷۶۱

خیابان تاج مغازه‌خرازی در بهترین موقعیت‌برای هرشغلی ۹۷۱۲۰۷

۴دهنه مغازه در کاخ شمالی‌با آب و برق و تلفن و اگذارمی شود تلفن ۶۵۶۴۹۳
۱_۳ آ_۱۷۶۱

فروش انبار
درجاده مهرآبادـکرج بمساحت ۲۷۵ متر زمین ۱۱۰ متر زیربنا قابل‌تبدیل تمام مساحت‌به‌انباری ارتفاع۶متر اسکلت فلزی تلفن ۹۷۷۰۹۸
۱_۲ آ_۱۷۹۴

سرقفلی
سالن برای کارگاه بابرق ۳ فاز فروشی تلفن ۷۳۳۳۴۹
آ_۱۵۰۳

انبار
اجاره یا فروش
۳۰ هزار متر محصور ۲۱۰۰ متر سوله دو باب ساختمان مسکونی‌و دفتر از ۹ صبح الی ۳بعدازظهرتلفن ۶۲۸۸۲۳
آ_۱۶۲۷

زمین‌فروشی

زمینهای مهر شهر خریدار و فروشنده‌ایم ۹۳۶۷۵۳

زمین ساختمانی در شمال شهر فروشی تلفن ۹۲۸۰۸۲
۱_۵ آ_۱۸۱۱

۵۰۰۰ متر زمین مشجر بادیوار کشی در شاهدشت کرج باآب وبرق صبحها تلفن ۲۹۲۰۶۹ بعد ازظهر ها ۲۹۰۸۵۰
آ_۱۷۰۱

شهرك غرب مهرشهر ولنجك ۷۵۵۷۳۴ و ۷۵۲۸۹۸

زمین صنعتی خریدار و فروشنده‌ایم ۹۳۶۷۵۳
ا_۱۹۶۵

فروش‌زمین‌های تاکستان ۶۴۵۱۴۲

زمین تفکیک
شده‌واقع‌درقلعه‌حسنخان ۱۸ کیلومتری میدان شهیاد بقطعات ۱۵۰ و ۲۰۰ متری با آب لوله کشی و برق هرمترمربع ۷۰ تومان برای بازدید زمین روز های پنجشنبه وجمعه سرویس آماده است نشانی خیابان آیزنهاور خیابان شادمهر املاك‌نور تلفن ۹۷۰۱۷۷ سلیمی‌یا مستقیما به‌قلعه حسنخان مشاور املاك حقیقت امیر تیموری و حسن مقدم مراجعه فرمائید

اجاره آپارتمان

اجاره فقط با یک زنگ ۶۵۷۹۴۴

اجاره
آپارتمان لوکس ۲ و ۳ اطاق ۸۵۴۸۵۶

خانه‌اجاره‌ای و اقع‌درمحمودیه، دو طبقه، سه اتاق خواب، دو هال ، ناهارخوری پذیرائی ، اتاق‌نشیمن،زیرزمین‌و سرویس کامل تلفن، شوفاژ و کولر ۲۹۱۷۱۰
۱_۲ آ_۳۰۷۱

آپارتمان شمارا ۴۸ ساعته اجاره میدهیم ۶۲۷۳۹۴ و ۶۲۳۷۴۶_ ۶۲۴۷۳۱

آپارتمانهای ۲و۳ و۴اطاق خوابه وویلا جهت سکونت ودفتر کار از ۵ هزار تومان ببالا در عباس آباد گاندی و پهلوی و جردن فوری اجاره داده میشود ۶۲۵۲۰۱ و ۶۲۳۵۱۱

اجاره
نیاوران ۴ خوابه با تلفن ۹۵۰۰ تومان اجاره ۲۲۰۵۶۴
۱_۲ آ_۱۶۸۴

اجاره
امیرآباد با تلفن ۲ خوابه ۵ هزار تومان اجاره ۲۲۰۵۶۴
آ_۱۶۸۳ ۱_۲

اجاره فوری محل کار یا سکونت ۶۴۸۵۵۲

دفترکار
ساختمانبا ۲۴ اطاق دریوسف آبادبا۳ رشته تلفن اجاره داده میشود ۶۲۵۲۰۱ و ۶۲۴۶۱۳
آ_۱۶۸۰

اکازیون
یك ساختمان پنج طبقه دارای ۷ دستگاه‌آپارتمان یك مغازه بزرك و یك زیرزمین یکجا بفروش‌یا اجاره داده میشود ۶۴۱۹۲۵

اجارطبقه دوم ۳ خوابه ۲۵۰ متر باکولر و تلفن مشترکـتاج برق آلستوم تلفن ۸۳۹۴۶۶
آ_۱۷۹۳

اکازیون
فروش یا اجاره برای شرکت های‌تجاری‌و موسسات‌خارجی، ساختمان ۱۶ اطاقه خالی در بهترین نقطه تهران برخیابان تخت‌جمشید باچهار تلفن صبح ها ۸۹۸۸۵۱
آ_۱۷۱۷

تعدادی مغازه _ دفتر تجارتی وانبار در مشهورترین مرکز تجارتی تهران
ساختمان آلومینیوم
خیابان شاه برای اجاره آماده میباشد تلفن۳۷۴۴۸۰
۱_۲ آ_۱۶۷۵

اجاره روزولت نرسیده به عباس‌آباد
آپارتمان دو اطاق خوابه‌سالن بزرگ . هال. موکت . تلفن مستقل.کولر.شوفاژ. آسانسور. سرویس کامل با پارکینگ ۸ صبح تا۸ بعد ازظهر تلفن ۲۴۸۵۴۳
۱_۲ آ_۳۱۳۳

پالیزی ۳ خوابه باتلفن ۷ هزار تومان اجاره ۲۲۰۵۶۴
آ_۱۶۸۸

گیشا ۳ خوابه باتلفن ۵ هزار تومان اجاره تلفن ۲۲۰۵۶۴
۱_۲ آ_۱۶۸۷

اکازیون
محل کار ۶ طبقه هر طبقه ۲ خوابه شوفاژ ۴ خط تلفن۲۶ هزارتومان‌اجاره‌تلفن ۲۲۰۵۶۴
۱_۲ آ_۱۶۸۶

اجاره
آپادانا ۳ خوابه بدون تلفن ۴۵۰۰ تومان ۲۲۰۵۶۴
۱_۲ آ_۱۶۸۵

بین پهلوی و جردن
۳اطاق خواب ۲۰۰ متر زیر بنا کولر شوفاژ تلفن جنوبی پارکینگ و انبار اجاره داده میشود ۲۲۲۴۷۹ و ۲۲۲۴۸۰
آ_۱۶۸۷

در جردن ظفر
۲اطاق خواب کولر شوفاژ تلفن ۵۵۰۰ تومان اجاره داده میشود ۲۲۲۴۷۹ و ۲۲۲۴۸۰
ا_۱۶۸۶

قابل توجه پزشکان
مطب آماده جهت متخصصین داخلی زنان دندانپزشک باتلفن برخیابان فرمانیه‌اجاره داده میشو دتلفن ۲۸۳۶۹۸و ۲۸۱۷۹۰
۱_۵ آ_۱۷۲۵

زود ،تند ، سریع
شاپرک باهر بودجه به شما خانه اجاره میدهد ۸۵۷۶۵۵ و ۸۵۷۵۹۰
ا_۱۵۰۱

۴خواب در پهلوی
۳۴۰ متر زیربنا کولر شوفاژ تلفن پارکینگ بادید بسیار عالی اجاره داده میشود ۲۲۲۴۷۹ و ۲۲۲۴۸۰

خانه‌اجاره‌ای خردمند شمالی۷ اطاق باسرویس کامل در دو طبقه باتلفن وپارکینك برای محل‌کار اجاره‌داده‌میشود ۱۲۰۰۰۰ ریال تلفن ۸۲۴۷۲۴

روزولت ویلا ۶۲۰ متر زمین ۳ طبقه ۸ خواب‌دو سالن‌هال‌وسرویس‌کامل زیرزمین حیاط بزرك با استخر مبله با تلفن ۲۵ تومان اجاره ۲۲۰۵۶۴

اجاره ونک توانیر ۲ خوابه طبقه دوم تلفن پارکینگ حیاط شوفاژ کولر ۸۳۹۴۶۶
آ_۱۷۹۲

دروس ۳ خوابه شوفاژکولر تلفن طبقه دوم اجاره۸۳۹۴۶۶
ا_۱۷۹۱

کندی ۳ خوابه کولر شوفاژ طبقه‌دوم پارکینگ تلفن وحیاط مشترک ۸۳۹۴۶۶

مطب دندانپزشکی آزمایشگاه یاتخصصی‌برای‌اجاره ۸۳۵۴۳۰
آ_۱۷۱۲

نیاز آپارتمان‌اجاره

نیاز به اجاره محل کار یا سکونت ۶۴۸۵۵۲

زود ، تند ، سریع
خانه شمارا اجاره می دهد ۸۵۷۶۵۵ و ۸۵۷۵۹۰
آ_۱۸۶۳

۴۸ ساعته آپارتمان ویلا محل کار شما رافروخته یااجاره میدهیم ۶۸۱۲۷۷

صدها دستگاه آپارتمان وویلا جهت سکونت و دفترکارمورد نیازاست ۶۲۲۹۵۴ و ۶۲۴۶۱۳ و ۶۲۳۵۱۱ و ۶۲۵۲۰۱
ا_۱۶۸۲

برای‌اجاره دادن‌آپارتمان وویلا و محل کار خود به شرکت شاهین مسکن تلفن کنید و نتیجه را با دیگران مقایسه کنید .
۲۲۰۶۶۲ و ۲۲۸۴۱۳ و ۲۲۲۹۰۶

شرکت تهیه مسکن‌بارتا تعداد زیادی ویلا _ آپارتمان _ محل کارفورا برای اجاره و فروش نیازمنداست تلفن ۶۳۴۰۱۵ و ۶۳۴۰۱۴

نیاز فوری
برای‌یکسفیر و مدیران‌خارجی، چند شرکت به تعدادی ویلاو آپارتمان‌نیازمندیم‌تلفن ۲۹۴۶۸۸ و ۲۹۳۳۶۱
ا_۱۶۴۰

آگهی
مدرسه عالی فنی تهران در نظردارد ساختمانی درحوالی شمال و شمال غربی شهر تهران که دارای پانزده اطاق بزرک وسالن وزیرزمین باشد از اول مهر ماه سال جاری اجاره نماید . داوطلبان می توانندبرای کسب اطلاعات بیشتر صبحها و عصرهابا تلفن شماره ۸۹۵۳۶۱ تماس حاصل نمایند .
رئیس مدرسه عالی فنی دکتر حسن شمسی
آ_۶۲۱۵

ویلا وآپارتمان در شمال شهر برای کارمندان عالی‌رتبه شرکت خارجی فوری نیازمندیم ۲۲۲۶۳۰ و ۲۲۷۵۱۱

به‌دو اطاق جهت‌سکونت یك خانواده کوچك در خیابانهای آذربایجان رودکی و نواب با ودیعه ۱۰ هزار تومان احتیاج است تلفن ۳۲۸۳۸۷

نیازخریدزمین

زمین‌اهواز
خرمشهر _بقیمت روز فوری خریداریم تلفن ۳۷۵۴۸۷ و۳۷۴۸۸۶

خریدار زمینهای‌افسریه ۳۴۳۳۴۶

زمینهای‌تهران‌پارس خریداریم ۷۹۳۰۲۰

شهرك غرب مهرشهر ولنجك ۷۵۵۷۳۴ و ۷۵۲۸۹۸

خریدار زمین افسریه ۳۴۱۳۵۹
آ_۱۵۷۳

اهوازاهواز
و خرمشهر زمین خریداریم ۷۹۴۴۱۸

خریدار زمین های‌سرحد آباد وملارد ۹۳۹۵۵۹

تهران‌پارس زمین خریداریم‌تلفن ۷۳۱۳۶۶

خریدزمین‌افسریه و بلواررضا پهلوی تلفن ۳۴۴۹۸۲

زمین‌های تهران پارس‌خریداریم تلفن ۷۸۰۲۹۴

بنگاه‌معاملات‌املاک

بورس املاک شمیران دفتر براتی ۲۷۲۵۷۵

خرید و فروش مهرشهر گوهر دشت و فردیس ملارد ۹۲۲۷۳۹

زمین های صنعتی و مسکونی خریدار و فروشنده‌ایم تلفن ۹۲۲۷۱۶

تابستان.کناردریا.درویلای‌خودتان!
آپارتمان باپیش قسط از ۵۰ هزارتومان
ویلابا پیش قسط از ۱۰۰ هزار تومان
تلفن: ۲۲۹۹۹۰_۹۳۰۴۴۳

بورس اراضی مهرشهر کوی‌ولیعهد گوهردشت ۶۴۸۲۵۵

خرید و فروش زمین‌های بلوار رضاپهلوی ۳۴۵۶۵۳

دفتر پارس
مرکز معاملات‌املاك‌شهر برای تهیه وام فقط در وشمیرانات ۸۴۱۵۵۸

برای‌خرید و فروش آپارتمان وخانه های کلنگی (در شمال تهران)به شماره تلفن ۸۴۷۲۸۸ مراجعه فرمائید
آ_۱۹۸۱ ۱_۶

معاملات‌پول

پول شرطی ازصد هزار تا ۵ میلیون تومان‌ببالا ۹۲۰۸۲۹

مقابل وثیقه ملکی ازیك میلیون تومان به بالا با ماتماس‌بگیرید۶۶۶۲۶۳ ۶۶۰۲۰۰ _ ۶۶۴۶۱۸

وام

برای دریافت هر نوع وام با ماتماس بگیرید مامشکل پولی شمارا با توافق طرفین
هزاری ۱۵ تومان
مرتفع میسازیم.
۱_ وام در مقابل مازاد سند بدون رفتن بمحضر
۲_ وام در مقابل اتومبیل و خرید اتومبیل
۳_وام در مقابل تلفن
۴_ وام‌برای خرید اثاثیه منزل واحتیاجات ضروری
تلفن ۸۹۲۲۴۳
آ_۱۸۲۲

پول شرطی موجود ۶۸۴۵۲۵

پول فوری‌در مقابل‌خانه و مستغلات موجود ۹۲۸۴۶۵

پول

در مقابل چك کارمندی سند اتومبیل و تلفن و مازاد سند ملك شما چنانچه در رهن یا گرو باشد در اسرع وقت پرداخت مینمائیم
تلفن ۶۶۰۴۰۰ و ۶۶۹۷۰۰

وام‌ارزان

ملك _ اتومبیل_ چك کارمندی _ فرش ۸۵۰۷۴۷

پول

چك کارمندی ۸۴۸۶۷۰

مالکین محترم
تعدادی ویلا _ آپارتمان و همکف برای اعضای سفارتخانه‌ها و شرکتهای خارجی درشمال‌شهر ازعباس‌آبادببالا فوراموردنیاز است‌تلفن۲۲۶۴۶۷

اکازیون واقعی برای طالبین منزل راحت واعیانی
یك‌باب منزل سه نبش بمساحت ۱۲۷۶ متر مربع دارای حدود یکهزار متر بنای سه‌طبقه ساختمان اصیل تمام سنك تراورتن و دورشته برق و ۲ شماره تلفن و شوفاژ ، کولرهای آبی وگازی ، استخر بزرك و اطاق مستخدم واقع در خیابان ناهید بین سی متری واردیبهشت شماره ۲۴۸ باتراکم ۳۳۰درصد بمناسب‌ترین قیمت بفروش میرسد. تلفن ۶۴۱۶۰۹

خانه‌شمارا بخارجیان اجاره‌میدهیم

۸۲۴۹۵۳
سازمان نیازمندیهای خارجیان
خانه‌شمارا به‌خارجیان اجاره‌میدهد
۸۲۷۹۰۱_۸۳۸۱۰۶

رابینسون
اجاره بایرانی‌وخارجی خرید و فروش
۶۵۵۴۲۶

مؤسسه فرود
بزرگترین مرکز اجاره بخارجیان
۶۸۶۱۵۸_۶۸۵۷۳۷

شرکت خارجیان
ویلا و همکف وآپارتمان نیاز دارد ۸۹۵۵۱۶
آ_ ۱۷۲۷

وزیری
۶۵۸۱۸۸
۶۵۳۷۴۳
اجاره بخارجیان_خرید_فروش

مرکز خرید _فروش و اجاره تلفن ۲۳۶۱۴۳

مرکز اجاره بایرانی و خارجی ۲۴ ساعته خرید و فروش ۸۳۲۹۳۳

شرکت پنج قاره
باکادرمجهز درامور اجاره بخارجیان خریدوفروش
۶۸۵۳۳۳، ۶۸۱۲۳۱ ۶۸۱۲۳۲

مؤسسه امور خارجیان
تخت‌جمشید جنب بهار
۷۵۱۷۸۲_۷۵۲۳۵۸

سازمان مسکن **کندو**
کانون اجاره بخارجیان
ویلا آپارتمان دفترکار
۲۲۷۶۳۸_۲۲۷۶۳۹

سازمان نیازمندیهای **فرخ**
مرکز اجاره وخرید وفروش
۲۲۹۱۵۵_۲۲۹۱۵۷
مباشرت نیز مینمائیم

اجاره فوری به ایرانی و خارجی
خریدو فروش ملک وآپارتمان
۶۲۴۶۱۹ و ۶۲۴۶۱۸

آژانس بین‌الملل
خارجیان ویلا و آپارتمان
نیما را اجاره میدهد ۸۴۲ ۱۳

سازمان مسکن پارس
مرکز اجاره بخارجیات
۸۴۸۴۲۴
۸۵۳۸۵۳
۸۵۷۵۸۵
خریدوفروش

مؤسسه نیازمندیهای خارجیان
خانه بخارجیان اجاره‌میدهد
۸۳۰۰۸۲_۸۳۰۰۸۱
۸۲۱۸۱۱_۸۲۱۷۲۲
۲۶۱ تخت جمشید مقابل سفارت آمریکا

کورش لیسینگ
مرکز اجاره به خارجیان
۸۵۱۴۷۷
۸۴۷۹۳۸

نیازمندیهای اطلاعات

تلفنهای: ۳۰۳۷۰۲-۳۱۱۲۱۹-۳۱۱۲۲۵-۳۱۱۲۲۴

اطلاعات نیازمندیهای اطلاعات تلفنی را تلفنی میپذیرد

پول

با بهره ۲ درصد

قیمساعته ارزانتر از همه‌جا در مقابل ـ مازاد ملك سند اتومبیل و تاکسی تلفن و چك کارمندی تلفن ۶۴۰۵۵۳۲ و ۶۴۸۲۳۹

گاج بین شاه وشاهرضا جنب گاراژ ۱۴۱ و ۱ شرکت جم‌لر

وام به چك کارمندی ، ملك .

۷۵۲۱۳۳

پول در مقابل خانه هر مقدار بخواهید پهلوی دفتر جلالی ۸۹۴۱۹۳ و ۸۹۶۵۱۱

پول مورد نیاز

خانم و آقای محترم به‌پول راکد شما با بهره عالی نیازمندیم ۸۵۰۷۴۷

پول راکد شما هزار ۵۰ تومان سود میدهیم ۶۴۳۵۴۶

استخدام

تعدادی نظافتچی مرد و زن تمام و نیمه وقت نیازمندیم تلفن ۷۵۳۵۴۲

کارگر و کارمند

به چند نفر کارگر و کارمند برای کار در کارخانه‌ای در حومه‌تهران نیازمندیم. علاقمندان باراهنمای شماره ۸۹۵ روزنامه اطلاعات تماس بگیرند.

تلفنچی

به چند نفر دوشیزه یا بانو برای مرکز اطلاعات و تلفن نیازمندیم. داوطلبان باراهنمای شماره ۸۸۹ روزنامه اطلاعات مکاتبه کنند.

بازاریاب فعال

برای فروش وسایل الکترونیکی و آزمایشگاهی به چند نفر بازاریاب که حداقل دارای دیپلم متوسط باشند نیازمندیم . داوطلبان با راهنمای شماره ۸۸۷ روزنامه اطلاعات مکاتبه کنند.

دیپلم حسابدار

یك شرکت تولیدی به چند نفر دیپلمه آشنا با امور حسابداری و مالی نیازمنداست .علاقمندان با راهنمای شماره ۸۸۶ روزنامه اطلاعات مکاتبه کنند.

استخدام

به چند نفر جوان که به زبان انگلیسی آشنایی مختصری داشته باشند برای امورمعاملات مسکن نیازمندیم. علاقمندان با راهنمای شماره ۸۸۸ روزنامه اطلاعات تماس بگیرند.

یک شرکت خارجی

برای انجام امور کاریردازی و بازاریابی خود به چند نفر دیپلمه آشنا به زبان انگلیسی یا آلمانی نیازمند است . داوطلبان باراهنمای شماره ۸۹۳ روزنامه اطلاعات مکاتبه کنند.

استخدام منشی

یک شرکت خدماتی به پنج نفر منشی زن با مدرک دیپلم در رشته ریاضی یا طبیعی نیازمند است علاقمندان با راهنمای شماره ۸۹۴ روزنامه اطلاعات مکاتبه کنند.

سکرتر

بچند نفر دوشیزه یا بانو جهت جوابگوئی تلفن و تایپ فارسی نیازمندیم تلفن ۲۲۶۱۵۷

لابراتوار اروین

به تکنیسین طلا کار نیازمندیم ۷۶۰۱۷۷ آ-۱۸۷۳

شرکت طرح های زیمنس تهران

یکنفر خانم یا آقا وارد بامور حسابداری و دفتری موردنیاز است دانستن زبان آلمانی یا انگلیسی الزامی است . تلفن ۸۵۰۵۶۷ ا-۱۶۷۳

استخدام راننده

به چند نفر راننده پایه دو شخصی و پایه یک مورد نیاز است متقاضیان خواهشمند است به آدرس جاده تهران نو جنب پمپ بنزین قاسم آباد از ساعت ۸ الی ٤ بعد ازظهر باین شرکت مراجعه فرمایند.

شرکت ایمیدتی ایران ا-۱۶۸۹

استخدام سکرتر تلفن ۸۲۴۶۴۱ آ-۱۶۷۲

آگهی استخدام

فروشگاهی به اشخاص زیرتمام وقت نیاز دارد

۱ـ یکنفر دیپلمه برای کارکرو فروش باضامن معتبر

۲ـ یکنفر تحصیلدار با سواد دارای موتور و ضامن معتبر باتلفن ۷۶۱۳۶۹ از ساعت ۲ـ۵ بعد ازظهر تماس بگیرید آ-۱۶۶۹

کارگر زن خدمتگزار زن وکمك مربی برای مهدکودک مونتسوری امیرآباد شمالی شیراز شرقی ۱۶۳ تلفن ۶۵۹۲۵۶ ۱-۲ آ-۱۶۵۱

انباردار

بیک نفر دیپلمه باحداقل ۵ سال سابقه‌مجهت سرپرستی انبار های شرکت ساختمانی .مورد نیاز است.

آدرس کریمخان زند پلاك ۱+۱۲ طبقه اول شرکت سیویل ۱-۲ آ-۱۶۹۳

چند نفر نظافتچی و آسانسورچی مورد نیاز است تلفن ۳۷۴۴۸۰ و ۳۷۴۳۱۳ آ-۱۶۷۴

دعوت جهت همکاری

یك شرکت ساختمانی به مهندس مکانیك با ۵ سال سابقه کار جهت تعمیرگاه ماشین‌آلات خوددرکارگاه های اهواز ـ آغاجاری نیازمند است ۸۳۹۶۶۹ آ-۱۶۰۵

تحصیلدار با ضامن معتبر استخدام میشود ۸۹۲۲۴۳ آ-۱۶۵۳

بیکنفر تکنیسین ساختمان باسابقه نیازمندیم ۸۹۲۲۴۳ آ-۱۶۵۵

بیکنفر خانم سکرتر نیازمندیم ۸۹۲۲۴۳ آ-۱۶۵۴

۵ نفر راننده متاهل وارد بامور فنی با گواهینامه ۲ شخصی موردنیازاست ویلای شمالی پلاك ۲۳۱ تلفن ۸۹۲۰۸۸ آ-۱۶۹۳

بدونفر همکار وارد به کار آژانس نیازمندیم ۲۲۰۵۶۴ آ-۱۶۹۱

نگهبان

یك شرکت ساختمانی بتعدادی نگهبان مجرب و باتجربه باسواد خواندن ونوشتن نیازمندیم آدرس میدان شهیاد خیابان محمد علی جناح مقابل پمپ بنزین نگهبانی کارگاه اپادانا به سرهنك بیات مراجعه شود . آ-۱۹۷۰

منشی

بیك دوشیزه یا بانو جهت امور منشیگری و تلفن نیازمندیم پیمانکاری خلیل پور تلفن ۹۳۴۷۶۹ آ-۱۹۶۹

به تعدادی سکرتر که به زبان انگلیسی آشنایی داشته وتایپ فارسی و ماشین بدانند نیازمندیم تلفن ۶۸۰۶۱۱-۶۸۰۶۱۴ آ-۱۶۹۲

افراد زیر بهمکاری دعوت میشوند

۱ـ منشی مسلط به تایپ فارسی و لاتین

۲ـتکنیسین مجرب در کار تاسیسات و نگهداری شرکت ملتک تلفن ۶۵۴۸۰۶ ۱-۲ آ-۱۶۵۶

استخدام مهندس مکانیک

به چند نفر مهندس مکانیك که در امور تاسیسات ساختمانی تجربه دارند، نیازمندیم. علاقمندان با راهنمای شماره ۸۹۲ روزنامه اطلاعات مکاتبه کنند .

استخدام کارمند

به چند نفر کارمندامور دفتری و بایگانی که حداقل دارای مدرك سیکل باشند نیازمندیم . علاقمندان با راهنمای شماره ۸۹۰ روزنامه اطلاعات مکاتبه کنند .

سکرتر

به دو نفر سکرتر با مدرک لیسانس در یکی از رشته‌های علوم اجتماعی یازبان نیازمندیم. علاقمندان به راهنمای شماره ۸۹۱ روزنامه اطلاعات مکاتبه کنند.

گروه صنعتی

بهار

(کارخانجات زاگرس)

۱ـ یکنفر خانم ماشین نویس فارسی

۲ـ چند نفر دیپلمه زن یا مرد .

استخدام می شود ، داوطلبین به دسرست واقع در خیابان گاندی شماره ۴۱ تلفن ۶۸۶۱۲۲ مراجعه نمایند .

مدل‌ساز و نجار

شرکت ایرفو ۱۰ نفر مدل ساز و نجار را با حقوق و مزایای مکفی استخدام مینماید تلفن ۹۵۴۲۵۷ـ ۹۵۹۱۶۵

نگهبان

سن کمتر از ۳۰ سال نباشد با حقوق مکفی استخدام میشود تلفن ۶۲۶۹۷۹

به تعدادی ویزیتور نیازمندیم تلفن ۸۹۰۷۹۲ آ-۱۸۰۳

ماشین نویس مسلط به تایپ فارسی و آشنا به زبان انگلیسی مورد نیاز است داوطلبان می توانند همه‌روزه از ساعت ۹ الی ۱۳ با تلفن ۸۲۵۲۸۲ شرکت بازرگانی جوش واکسیژن ایران تماس بگیرند . آ-۱۷۸۵

به دونفر مهندس راه و ساختمان با حداقل ۵ سال سابقه کار جهت اطراف تهران نیازمندیم تلفن ۲ـ۸۲۸۰۵۱ آ-۱۷۸۰

استخدام مونتاژ کار

شرکت مسه ریزه‌سازی مونتاژکار تاسیسات‌شن وماسه برای تمام وقت استخدام می‌نماید . داوطلبین همه روزه از ۳ تا ۵ بعدازظهر درتهران خیابان آیزنهاوروروبروی وزارت‌کار شماره ۴۳۲ مراجعه فرمایند . آ-۱۷۷۱

بدوشیزه یا خانم مجرد مسلط بزبان انگلیسی با حقوق ومزایای مکفی برای کار تمام وقت مورد نیاز است تلفن ۲۲۸۹۵۲ آ-۱۷۵۸

به تعدادی دوشیزه و یا بانو ـ مری‌دوز شلوار مردانه ودامن‌زنانه‌حداقل یکسال سابقه کار نیازمندیم ۹۲۰۳۳۵

استخدام مهندس راه و ساختمان (رشته راه) ـ و تکنیسین راه سازی برای استان آذربایجان شرقی

موسسه‌مهندسین‌مشاور تعدادی مهندس راه و ساختمان (رشته راه) و تکنیسین راه سازی را برای کادر نظارت خود در استان آذربایجان شرقی استخدام مینماید داوطلبین بخیابان قدیم شمیران مقابل بی‌سیم خیابان امیرابراهیمی شماره ۳۳ مراجعه نمایند

آگهی استخدام

یك شرکت ساختمانی برای کار در تهران بیك نفر سرپرست ماشین الات ساختمانی باتجربه حداقل ۷ سال کار مفید نیازمند است تلفن ۳۳۵۳۳۵ـ ۳۴۶۰۲۸

به تعدادی سرویسکار یخچال موردنیاز است تلفن ۸۳۹۵۳۴

افراد زیر برای کار در تهران موردنیازمهندسین مشاور می‌باشد .

۱ـ مترور با سابقه کار. در راه سازی ۳ نفر

۲ـ متصدی امور بایگانی پرسنلی ۱ نفر

داوطلبین به آدرس خیابان فرح شمالی مقابل آپادانا خیابان امیر ابراهیمی شماره ۳۳ مراجعه نمایند

استخدام ویزیتور به تعدادی دانش‌آموز (دختر وپسر) دوره متوسطه یا دانشجو که مایل بفعالیت در امر ویزیتوری باشند در تهران یا شهرستان یا پورسانت مکفی نیازمندیم تلفن ۹۲۱۰۳۳

حسابدار ورزیده و با سابقه در شرکت های ساختمانی برای کارگاه زاهدان ۳۷۳۶۱۷ ـ ۳۷۳۴۸۵

استخدام نقشه‌کش و تکنیسین پروژه های راهسازی

موسسه‌مهندسین‌مشاور تعدادی نقشه‌کش و تکنیسین راه با حداقل سه سال سابقه کار در امور نقشه‌کشی پروژه های راه سازی جهت دفتر مرکزی در تهران استخدام می نماید . داوطلبین به خیابان قدیم شمیران روبروی بی‌سیم خیابان امیر ابراهیمی شماره ۳۳ مراجعه نمایند.

جی‌افـ‌نظر

به چند نفر کارگر ماهر به ورقکاری (کابینه آشپزخانه ساز) و یک فروشنده در تخصص فوق نیازمندیم تلفن ۹۲۲۹۱۱

آرشیتکت

مهندس آرشیتکت با ۱۰ سال سابقه نیازمندیم . تلفن ۸۹۳۹۵۴

شرکت دورتا

به منظور فروش گاز اکسیژن محصول تولیدی کارخانه خود احتیاج به یکنفر مدیر فروش با سابقه دارد داوطلبین می توانند با تلفن ۶۶۹۲۳۸ تماس حاصل نمایند . آ-۱۷۴۴

استخدام ویزیتور

بتعدادی دانشجوی مرد وزن که مایل به فعالیت در امر ویزیتوری باشند باپورسانت مکفی در تهران نیازمندیم ۷۶۱۶۹۱ آ-۱۷۶۵

سکرتر

برای کارهای دفتری و جوابگوئی تلفن فولتایم نیازمندیم بلوار الیزابت خیابان هما نبش خیابان سیزدهم موسسه‌فرهنگی نورجهان

شرکت داکمن

به دوشیزه‌ای خوش برخورد جهت منشیگری شرکت خدماتی نیازمند است تلفن ۲۹۴۳۲۱ ـ ۲۹۸۹۳۷ آ-۱۷۹۱

جوشکار درجه۳ آریامهر شماره۱۷۶ شرکت کارن

جویای کار

راننده۲ همگانی با سوادمتاهل سابقه کار ۲۰ سال سن ٤۵ ساله شرکت‌ها جویای کاراست راهنمای ۸۹۷ تلفن ۳۱۱۰۸۰ آ-۳۱۴۵

جوانی دارای دیپلم و برگ خاتمه خدمت خوش برخورد دارای گواهی نامه رانندگی وسه‌سال سابقه کار اداری آماده کار می باشد ۳۵۱۹۳۸

راننده پایه یك متاهل تمام وقت در تهران و حومه جویای کار است ۹۵۷۲۸۵

تدریس

مکالمه انگلیسی

بادبیران ایرانی و خارجی

تلفن ۶۵۵۷۰۵

دروس دبستانی ـ راهنمائی ـ دبیرستانی انگلیسی ـ آمادگی تضمینی ۷۵۶۰۶۳

مکالمه انگلیسی

بدون گرامر

۸۵۱۸۷۶

انگلیسی ـ گرامر ـ مکالمه در هر شرایط ۳۵۲۴۳۷

قابل توجه عموم

مکالمه انگلیسی

توسط استادان آمریکائی وانگلیسی تلفن ۹۳۴۱۲۹

پانسیون

پانسیون کاخ شمالی خانم کارمند و دانشجو ۶۶۰۸۵۱ و ۶۴۸۳۹۵

خانه دختران دانشجو و کارمند باکلیه امکانات و تامین رفاه و مطمئن کاخ شمالی ۶۶۰۸۵۱ و ۶۴۸۳۹۵

شرکت تولیدی وصنعتی ایران کیستون

سازنده انواع رزین‌های پلی استر در ایران

بهمکاری یکنفر مهندس شیمی نیازمند است محل کار شهر صنعتی البرز (قزوین) واجدین شرایط با در دست داشتن سوابق کار وتحصیلی همه‌روزه از ساعت ۸ الی ۱۲ و ۱۳۰ر۱۶ الی ۲۰ر۳۰ با آدرس یاتلفن های زیرتماس حاصل فرمائید . خیابان بخارست خیابان سوم شماره ۲۹ تلفن ۶۲۱۱۲۱ ـ ۶۲۱۰۲۸

GEVAERT

Agfa

AGFA-GEVAERT IRAN

Sherkate Sahami Khass

Boulevard Pahlavi

Agfa-Gevaert Bldg.

Tel : 688011-15

آگفا ـ گورت ایران

شرکت سهامی خاص

بلوار پهلوی ساختمان آگفاگورت

تلفن ۱۵-۶۸۸۰۱۱

Wir suchen per sofort

Verkaeufer

fuer das Magnetband Sortiment.

Bewerber sollten folgende Voraussetzungen erfuellen:

1) Fachkenntnisse ueber Magnetband und dessen Anwendung im Amateur und Studiobereich
2) abgeleisteter oder Freistellung vom Wehrdienst
3) Fuehrerschein
4) sicheres Auftreten und Verhandlungsgeschick

Wir bieten eine der Qualifikation entsprechende Bezahlung und einen Firmenwagen.

Sind Sie an dieser Position interessiert, so rufen Sie uns bitte an.

استخدام

یك شرکت تولیدی افراد واجدشرایط زیر را که محل سکونتشان در شرق تهران باشد برای کارخانه خوددرجاده آبعلی باحقوق و مزایای فوق‌العاده استخدام میکند .

۱ـ سرنگهبان شب با شرایط زیر :

الف : سن حداقل ۲۵ سال

ب: سواد حدود ششم ابتدائی

ج: ساعت کار: ۶ بعدازظهر تا ۷ صبح

ه : نیروی جسمانی کافی وضمانت ملکی معتبر .

۲ـ قفلساز ماهر ـ جوشکار برق ـ جوشکار کاربیت و سنك کاروتعدادی کارگر ساده و دو نفر راننده لیفت تراك و دمیررابا مزایای فوق‌العاده مانند نهارراایگان سودویژه بیمه‌درمانی وغیره .

علاقمندان می توانند همه‌روزه بین ساعت ۵ تا ۷ بعداز ظهر به میدان فردوسی ابتدای سپهبد زاهدی شماره ۲۵ ساختمان کاوه مراجعه نمایند .

A leading European company in collaboration with their Iranian Associates in the field or Power Generation and Transmission requires the following Electrical/Mechanical Engineers fluent in English:

1 - A Project Engineer with 5 years experience

2 - A senior Sales Engineer

If you are an aggressive young man under 35, willing to accept responsibility, please contact Mr. Nosrati, at 317093 for an appointment.

آگهی استخدام

شرکت مهندسی عمران زمین و توسعه منابع آب مهندسین مشاور

این شرکت برای انجام خدمات مهندسی یك طرح مهم عمرانی و تکمیل کادر فنی‌واداری خودتعدادی افراد واجد شرایط دررشته‌ها ومشاغل زیر رابه همکاری دعوت می‌نماید .

مهندس راه و ساختمان ـ هیدرولیك، آبیاری ـ مکانیك خاك ـ زمین ـ شناسی ـ تکنیسین و نقشه‌کش ـ حسابدار ـ ماشین نویس فارسی و لاتین

علاقمندان میتوانند بنشانی تهران بلوارالیزابت خیابان هما خیابان شانزدهم پلاك ۲۴ تلفن ۶۵۹۷۶۰ مراجعه نمایند .

استخدام

تعدادی دوشیزه و بانو با مدرك دیپلم ریاضی ، طبیعی ، فنی، ادبی و به‌تعدادی کارگرنجار ،آهنگر ونقاش پیستوله کار نیازمندیم . متقاضیان (غیراز پنجشنبه و جمعه) از ساعت ۷ الی ۱۵ بنشانی خیابان آرامگاه مقابل مسجد نورملکان مراجعه نمایند .

مرکز تولید انتشارات دانشگاه آزاد ایران

استخدام فوری

شرکت خارجی بافراد زیرنیازمند است .

۱ـ کارمند باتجربه در امورمالی و کارگزینی و مسلط بزبان انگلیسی یا ایتالیائی

۲ـ ماشین‌نویس باتجربه فارسی و لاتین وآشنا. بزبان ایتالیائی یا انگلیسی .

واجدین شرایط باتلفن های ۲۲۶۴۲۱ و ۲۲۱۵۶۱ و ۲۲۲۹۵۲ تماس بگیرند .

مهندسین مشاور

طرح و پژوهش

برای نظارت کارگاه در شهرستان شاهرود یکنفر مهندس ناظر ساختمانی با حداقل ۵ سال سابقه نظارت رابه همکاری دعوت می‌نماید .

از داوطلبان خواهشمند است به نشانی عباس‌آباد غربی روبروی مدرسه عالی بازرگانی کوی ایزد شماره ۳ مراجعه ویا باتلفن ۶۲۲۵۹۳ تماس حاصل فرمایند.

شرکت سهامی نوسازی وعمران تهران

جهت تکمیل کادر اداری مشاغل ذیل را با حقوق مکفی استخدام مینماید

عنوان شغل	تحصیلات	سابقه کار مفید	سایر شرایط استخدامی
ماشین نویس فارسی ولاتین	دیپلم	۲ سال	زن
بایگان درجه یك	دیپلم	۲ سال	—
منصدی اطلاعات	دیپلم	۱ سال	زن
مأمورخرید	حدود دیپلم	۲ سال	گواهینامه پایه دو شخصی و ضامن معتبر
تلفنچی	حدود دیپلم	۲ سال	زن
متصدی امورچاپ	سوم متوسطه	۳ سال	ضامن معتبر
تحصیلدار	ششم ابتدائی	۲ سال	گواهینامه موتورسیکلت و ضامن معتبر
نگهبان	ششم ابتدائی	۲ سال	ضامن معتبر
سرآشپز	ششم ابتدائی	۷ سال	ضامن معتبر
کارگرآشپزخانه	ششم ابتدائی	۱ سال	ضامن معتبر

از متقاضیان واجد شرایط و علاقمند بهمکاری دعوت میشود بین روزهای شنبه تا چهارشنبه هرهفته از ساعت دوالی چهار بعدازظهر به اداره کارگزینی شرکت واقع درخیابان پهلوی کمی بالاتر ازمیدان ونك دست چپ خیابان بیژن شماره ۶۰ مراجعه نمائید .

نیازمندیهای اطلاعات

تلفنهای: ۳۰۳۷۰۲-۳۱۱۲۱۹-۳۱۱۲۲۵-۳۱۱۲۲۴

نیازمندیهای اطلاعات تلفنی آگهی میپذیرد

استخدام مسئول بازرگانی

یك شرکت بزرك تولیدی در تهران برای سرپرستی امور بازرگانی خود یکنفر کارمند را که واجد شرایط ذیل باشد باحقوق ومزایای مکفی استخدام می نماید

۱ـ حداقل تحصیلات لیسانس بازرگانی یامدیریت
۲ـ داشتن حداقل ۵ سال تجربه در اموربازرگانی وفروش .
۳ـ آشنائی کامل بزبان انگلیسی .
۴ـ حداکثر سن ۴۰ سال .

لطفا شرح کامل سوابق و مشخصات خود را به راهنمای شماره ۸۹۶ روزنامه اطلاعات ارسال فرمائید کلیه درخواست ها کاملا محرمانه تلقی خواهد شد

استخدام

کارخانه صنعتی واقع در تهران افراد مشروحه زیر را با حقوق و مزایای مکفی استخدام می نماید.

دوشیزه دیپلمه مسلط به تایپ فارسی و لاتین

سرپرست کارگاه فوق دیپلمه در رشته فلزکاری با حداقل سه سال سابقه سرپرستی در کارگاه راشکاری .

سرپرست کارگاه دیپلمه فنی آشنا به امورمربوط به ورقکاری

بر قکار دیپلم برق

جوشکار کاربیت

قیچی کار و خمکار

راننده لیف تراك

نگهبان

پیشخدمت

کارگر ساده

شرایط :

۱ـ داشتن برك پایان خدمت سربازی یا معافی ازآن
۲ـ تحصیلات ردیف های ۵ ببعد در حدود ششم ابتدائی .

داوطلبین بین ساعات ۸٫۳۰ تا ۱۰ صبح به خیابان ویلا ـ خیابان دامغان شماره ۶ مراجعه نمایند .

استخدام فوری

مهندسین مشاوران. تی.سی بتعداد ۲۳ نفر دیپلم فنی (رشته برق و مکانیك) احتیاج دارد داوطلبان با در دست داشتن مدارك زیربه قسمت اداری شرکت واقع در خیابان امیرآباد روبروی پارك فرح (ساختمان شماره ۱۳ شرکت مخابرات) مراجعه نمایند .

۱ـ اصل مدرك تحصیلی
۲ـ گواهی پایان خدمت وظیفه یامعافی غیرپزشکی
۳ـ اصل شناسنامه .
۴ـ دو قطعه عکس ۴ × ۳
۵ـ گواهی عدم سوء پیشینه (پس از قبولی)

شرکت سهامی عام آبجو سازی شمس استخدام می نماید

۱ـ مدیر فروش ـ لیسانس در مدیریت بازرگانی وآشنا بودن بزبان انگلیسی با داشتن حداقل ۲ سال سابقه کار ۱ نفر.
۲ـ شیمیست ـ لیسانس شیمی و صنایع مواد غذائی با داشتن تسلط کامل بزبان انگلیسی ، سابقه کار ۳ الی ۵ سال ۱ نفر .
۳ـ تکنیسین شیمی ـ فوق دیپلم انستیتو صنایع شیمیائی با آمادگی کار در شیفت نوبت کاری ۳ نفر .
۴ـ کارگرساده که حداقل سواد خواندن ونوشتن را داشته باشند ۲۰ نفر .

واجدین شرایط و متقاضیان می توانند همه روزه ازساعت ۸ الی ۱۶ با در دست داشتن مدرك تحصیلی ومعافیت نظام وظیفه به اداره کارگزینی شرکت واقع در خیابان بابائیان سه راه اکبرآباد مراجعه نمایند تلفن ۹ـ۵۴۹۰۵۶

آگهی استخدام

کارخانه سیمان تهران افراد واجد شرایط را برای مشاغل مشروحه زیر به همکاری دعوت مینماید:

۱ـ راننده پایه یکم برای کار باماشینهای سنگین و تانکر های حمل سیمان
۲ـ راننده لودربا گواهینامه ویژه
۳ـ راننده بولدوزر باگواهینامه ویژه
۴ـ کمک راننده
۵ـ کارگر ساده

متقاضیان میتوانند همه روزه باستثناء پنجشنبه و ایام تعطیل از ساعت ۷ صبح الی ۲ بعد ازظهر به کارگزینی کارخانه واقع در غنی اباد شهرری مراجعه نمایند.

سازمان ورزشی و فرهنگی تاج

برای انجام امورنامه رسانی مجله تاج ورزشی بیك نفر نامه رسان موتورسوار که خدمت کرده ودارای گواهی نامه باشد باوسیله مربوطه نیازمند است. واجدین شرایط باستثناء روز های تعطیل بکارگزینی سازمان واقع در خیابان بهارستان پارك امین الدوله مراجعه نمایند .

استخدام

هتل هیلتون تهران

جهت تکمیل کادر انتظامی خود به تعدادی پرسنل با مشخصات ذیل نیازمند است :

۱ـ حداقل مدرك تحصیلی سوم متوسطه .
۲ـ دارا بودن پایان خدمت (مدرك معافی پذیرفته نمیشود)
۳ـ سن متقاضیان بین ۲۰ الی ۲۷ سال .

داوطلبین جهت کسب اطلاع بیشتر می توانند همه روزه به استثناء روز های پنجشنبه و جمعه بین ساعت ۹ صبح الی ۴ بعداز ظهر به کارگزینی هتل هیلتون خیابان پهلوی تقاطع پارك وی وپهلوی مراجعه نمایند .

تعدادی جوان علاقمند به کار فنی لوله کشی و جوشکاری استخدام میشود .
داوطلبان باید دارای سواد خواندن و نوشتن و معافی ویابرك خاتمه خدمت باشند تلفن ۲۲۹۱۹۹ ازساعت ۸ صبح الی ۵ بعداز ظهر تماس حاصل نمائید .

بیك دوشیزه یا بانو وارد به امور بایگانی و منشیگری که تایپ فارسی و لاتین تسلط داشته باشد تمام وقت موردنیاز است تلفن ۸۲۲۵۶۹

آگهی استخدام ماشین نویس و تلفنچی

شرکت ایران الکترونیک افرادزیر را به همکاری دعوت مینماید

۱ـ ماشین نویس برای دایره حسابداری باحداقل تحصیلات سوم متوسطه و سابقه کار .
۲ـ تلفنچی با حداقل تحصیلات سوم متوسطه و سابقه کار .

دوشیزگان و بانوان واجد شرایط می توانند همه روزه صبحها به خیابان لاله زارنو پلاك ۳۶۴ مراجعه وبا آقای قانیان مذاکره نمایند .

آگهی استخدام

گروه تولیدی چای کوشا ورجال جهت تکمیل کادر پرسنلی خود افراد زیررا با حقوق مکفی و مزایای قانونی به همکاری دعوت می نماید .

۱ـ ویزیتور باسابقه ۱۰ نفر .
۲ـ راننده ۲ شخصی باحداقل ۲ سال سابقه کار ۳ نفر .
۳ـ کارگرساده جهت انبار ۱۵ نفر .

توضیح این که ویزیتورهایی که در رشته چای فروشی سابقه داشته باشند حق تقدم خواهند داشت تلفن های ۳۷۰۴۷۷ ـ ۵۳۲۰۶۲

استخدام

مراکز درمانی سانترال وابسته به جمعیت ملی مبارزه با سرطان به منظور تکمیل نیروی انسانی مورد لزوم اشخاص زیر را باحقوق مکفی استخدام مینماید .

۱ـ ماشین نویس فارسی، انگلیسی
۲ـ کمك حسابدار (مرد) یك نفر
۳ـ بهیار ۱۱ نفر
۴ـ کمك بهیار ۴ نفر
۵ـ مستخدم زن ۳ نفر

از علاقمندان خواهشمند است همه روزه بادر دست داشتن عکس و مدارك تحصیلی از ساعت ۱۰ الی ۴ بعداز ظهر (باستثنای روز های پنجشنبه وجمعه) جهت انجام مصاحبه به نشانی زیر مراجعه نمایند خیابان ۲۰ متری شمال بیمارستان پهلوی (یا اوستا) سانترال ۲

مهندسین مشاور ایمر

بیکنفر خانم مسلط به ماشین نویسی فارسی و لاتین و آشنا به زبان انگلیسی نیاز دارد داوطلبان با توجه به محل شرکت بلوار پهلوی (میرداماد) خیابان شمس تبریزی با تلفن های ۲۲۰۷۹۸ و ۲۲۴۰۲۶ تماس حاصل نمایند.

دعوت بهمکاری

یکنفر فروشنده لوازم یدکی ماشین آلات سنگین باحداقل ۵ سال سابقه کار.
یکنفر لیسانسیه بازرگانی مسلط به زبان انگلیسی برای اداره امور بازرگانی باحداقل ۵ سال سابقه کار.
یکنفر کمك حسابدار باحداقل ۴ سال سابقه کار بهمکاری دعوت می شوند.
لطفا مشخصات و شماره تلفن را به صندوق پستی ۱۲۷۸ـ۱۱ اطلاع دهید.

صنایع بسته بندی ایران (شرکت سهامی عام)

افراد واجد شرایط زیر را با حقوق و مزایای مکفی دعوت به همکاری مینماید .

۱ـ مهندس مکانیك با داشتن یکسال سابقه کار و آشنائی بامور تولیدی وتعمیرات وزبان انگلیسی
۲ـ صندوقدار رستوران با تحصیلات سیکل اول متوسطه و ضامن معتبر
۳ـ تحصیلدار با تحصیلات ششم ابتدائی و گواهینامه رانندگی موتورسیکلت و ضامن معتبر
۴ـ مامورخرید باتحصیلات سیکل اول متوسطه و سابقه کار موثر
۵ـ تعمیرکار ماشین آلات صنعتی با سابقه کار موثر

داوطلبان میتوانند همه روزه از ساعت ۸ صبح الی ۳ بعدازظهر به محل کارخانه واقع در کیلومتر ۱۲ جاده قدیم کرج جنب کارخانجات شاه پسند صنایع بسته بندی ایران مراجعه نمایند .

آگهی استخدام شرکت کویو افرادذیل رابهمکاری دعوت مینماید

۱ـ حسابدار ورزیده با چهار سال سابقه کارمفید در امور حسابداری بازرگانی چند نفر .
۲ـ صندوقدار باسابقه کار و ضامن معتبر .
۳ـ تحویلدارلوازم یدکی اتومبیل با سابقه کار .
۴ـ کارمند دیپلمه مرد یا حدود دیپلم علاقمند به کار های انبار لوازم یدکی
۵ـ باطری ساز درجه یك.
۶ـ مکانیك درجه یك .
۷ـ نقاش درجه یك .
۸ـ نگهبان با سابقه .

متقاضیان می توانند با در دست داشتن برك پایان خدمت نظام یا معافی به کارگزینی شرکت واقع در کیلو متر ۹ جاده مخصوص کرج مراجعه نمایند .

شرکت پخش کیسه (سهامی خاص)

آماده تحویل

کیسه گونی وچتائی وانواع طناب و تسمه و نخ پلاستیکی با ابعاد وضخامت ورنگهای مختلف میباشد

آدرس تهران ـ خیابان کریمخان زند آبان شمالی کوچه پزشك ساختمان ۱۴ (قاضی) طبقه سوم شماره ۱۹ و ۲۰ تلفنهای ۸۹۴۴۲۲ ـ ۸۹۶۶۰۳ و ۸۹۳۹۱۴

شرکت سهامی خاص ژنرال الکتریک ایران

افراد زیر را برای همکاری در کارخانه تولیدات لوازم برقی خانگی خویش دعوت مینماید :

	تعداد
۱ـ اپراتور تلفن زن (تلفنیست) (با حداقل ۲ سال سابقه کارو تحصیلات سیکل)	۱ نفر
۲ـ ماشین نویس زن (با حداقل تحصیلات سیکل و آشنائی کامل به تایپ فارسی و لاتین	۱ نفر
۳ـ کارگر ساده زن بامدرك تحصیلات ششم ابتدائی	۱۵ نفر

امکانات: حقوق مکفی با سودویژه مناسب ـ یك وعده غذای گرم ارزان ـ استفاده از سرویس ایاب و ذهاب رایگان ـ استفاده از تعاونی مصرف (برای خرید خواروبار ـ و لوازم منزل با حداقل قیمت) استفاده از تعاونی اعتبار ـ آموزش بیشتر ضمن کار ـ استفاده از مزایای سازمان تامین اجتماعی ـ بیمه درمان ـ بیمه بازنشستگی و غیره

واجدین شرایط میتوانند با در دست داشتن سوابق کار ـ مدارك استخدامی وعین شناسنامه به محل کارخانه تولیدات این شرکت:

واقع در کیلومتر ۸ جدید جاده مخصوص کرج

(جنب منطقه ۱۱ راهنمائی ورانندگی تهران) شخصا مراجعه

ویا باتلفن های ۹۵۲۴۰۵-۹۷۱۰۵۹

قسمت کارگزینی تماس حاصل نمایند

ژنرال الکتریک ایران شرکت سهامی خاص

قابل توجه دوشیزگان جویای کار کارخانجات پارس الکتریک (شرکت سهامی عام)

واقع درتهران عده زیادی دوشیزه را جهت مونتاژ تلویزیونهای رنگی و سیاه وسفید باامکانات بی سابقه وشرایط زیر برای کاردر یك محیط مناسب وصمیمی به همکاری دعوت می نماید.

امکانات:

۱ـ حقوق مکفی باسود ویژه مناسب
۲ـ یك وعده غذای گرم و ارزان .
۳ـ استفاده از سرویس ایاب وذهاب رایگان
۴ـ استفاده از تعاونی مصرف (جهت خرید خواروبار و لوازم منزل)
۵ـ استفاده از تعاونی اعتبار (جهت دریافت وام ضروری)
۶ـ آموزش ضمن کار تاتبدیل به مونتاژکار متخصص
۷ـ استفاده از مزایای سازمان تامین اجتماعی (بیمه درمانی ،بیمه بازنشستگی، بیمه حوادث).

شرایط:

تحصیلات: پایان تعلیمات ابتدائی یابالاتر.

لطفا جهت استخدام یاکسب اطلاعات بیشتر همه روزه به استثنای روزهای تعطیل ازساعت ۸ الی ۱۶ به کارگزینی کارخانجات پارس الکتریك واقع درخیابان آیزنهاور ایستگاه شاوب لورنس شماره ۵۶۳ مراجعه فرمائید.

تلفنهای استخدام: ۳۰۳۷۰۲-۳۱۱۲۱۹

نیازمندیهای اطلاعات

تلفنهای: ۳۱۱۲۲۷-۳۱۲۴۱۳

خدمات نیازمندیهای اطلاعات تلفنی آگهی میپذیرد

استخدام سازمان

یک شرکت بزرگ تولیدی جهت کادر فروشندگی به افرادزیر نیازمند است.
۱ـلیسانس در رشته شیمی
۲ـ داشتن برگ پایان خدمت یامعافیت دائم
۳ـ تسلط کامل بزبان انگلیسی
واجدین شرایط می توانند به نشانی میدان ونک خیابان ملاصدرا خیابان پردیس شماره ۷۵ شرکت تابکیم مراجعه نمایند.

شرکت سهامی سیانامیدکی بی‌سی

تعدادی دیپلم طبیعی خدمت کرده جهت تصدی شغل نماینده طبی تمام وقت درتهران با داشتن گواهینامه رانندگی رادعوت بهمکاری مینماید
ساعت مراجعه ۸صبح الی ٤ بعداز ظهر آدرس خیابان قوام‌السلطنه ساختمان تریومف‌شماره۲۹ طبقه سوم نبی‌لو .

آگهی

شرکت سهامی شیرو لبنیات پاستوریزه کرمانشاه در بیستون احتیاج بیکنفر لیسانسیه علوم تغذیه دارد که تمام وقت در بیستون‌اشتغال داشته باشد اشخاص واجد شرایط ذینفع به مرکز شرکت واقع در تهران خیابان تخت‌جمشید شماره ۵۹۳ طبقه سوم مراجعه نمایند .
شرکت سهامی شیر پاستوریزه کرمانشاه

شرکت تولیدی و بازرگانی به افرادی با شرایط زیر برای کار در قسمت کاردکس نیازمند است
۱ـ دیپلم متوسطه
۲ـ برگ پایان خدمت‌ویا معافیت از خدمت زیر پرچم
۳ـ حداقل سن ۲۰ و حداکثرسن ۳۰ سال
٤ـ آشنائی به زبان انگلیسی
۵ـ داشتن ضامن معتبر
علاقمندان بین ساعت ٦ الی ۷ بعدازظهر روز شنبه با شماره ۲٦۰۰٤۳ تماس بگیرند اشخاص تجربه‌دار ارجحیت خواهند داشت.

یکنفر نامه رسان موتور سوار که دارای گواهینامه موتور باشد با حقوق مکفی استخدام میشود .
داوطلبین ساعت ۱٤ الی ۱٦ عصر به آدرس کاخ جنوبی خیابان سزاوار روبروی دبستان بهشت شماره ۹۲ طبقه همکف مراجعه نمایند .

تکنیسین نقشه‌برداری و مباشر عملیات خاکی برای گرگان مورد احتیاج است آدرس ـ تخت طاووس خیابان جم خیابان تابنده پلاك ٦۵شرکت شوسه سه‌شنبه صبح۵ر۸ ببعد .

ویزیتور باسابقه

آشنا به فروشگاه های جنوب و شرق تهران استخدام میشود تلفن ۸تا۸۳۸٤۳٦

مهندس و تکنیسین نقشه‌بردار با ۵ سال سابقه جهت کار در غرب ایران نیازمندیم

تهران‌عباس‌آباددریای‌نورشماره٤

PHILIPS

آگهی استخدام شرکت فیلیپس ایران (سهامی خاص)

تعدادی تکنیسین مجرب تلفن برای دستگاه *P.A.B.X.* باحداقل ۵سال سابقه کار و دانستن زبان انگلیسی استخدام مینماید
واجدین شرایط میتوانند همه‌روزه از ساعت۸ الی ۱۵ به شرکت فیلیپس ایران واقع در خیابان شاهرضا پلاك ۸۷۸ مراجعه نمایند .

نیازبه‌حسابدار

شرکت ساختمانی بین‌المللی انگلیسی فرگلاف بیك حسابدار با تجربه دارای تحصیلات عالی در رشته حسابداری و با مشخصات زیر نیاز دارد .
۱ـ ملیت ایرانی
۲ـ خدمت وظیفه با داشتن معافیت دائم
۳ـ آشنائی کامل بزبان‌انگلیسی
٤ـ سن از ۳۰ سال به‌بالا
به علاقمندان واجد شرایط‌حقوق و مزایای قابل توجه پرداخت می‌گردد .
علاقمندان با آقای برس شرکت فرگلاف شماره تلفن ٦٤۳۲٦۲ تماس بگیرند .

شرکت ساختمانی کارانکو با مسئولیت محدود

افراد زیر را برای تهران وخارج از تهران بهمکاری دعوت می نماید
۱ـ تکنیسین راه و ساختمان با ۵ سال سابقه‌کار ۲ نفر
۲ـ انباردار که با سیستم کارتکس آشنائی‌داشته باشد ۲ نفر
ازواجدین شرایط خواهشمند است همه‌روزه غیر از ایام تعطیل از ساعت ۱۰ صبح الی ۱۲به‌آدرس خیابان بخارست نبش خیابان ششم شماره ۱۵ طبقه اول مراجعه فرمایند .

آگهی استخدام

شرکت صنایع کاغذسازی‌حریر شاهی (سهامی خاص) برای کاردر شهرستان شاهی افراد زیر را به همکاری دعوت می‌نماید
۱ـمهندس‌مکانیك‌که‌کاملا به‌زبان انگلیسی مسلط باشند اشخاصیکه در امر مدیریت کارخانه تجربه دارند یا دارای فوق لیسانس در مدیریت‌صنعتی باشند حق‌تقدم خواهند داشت .
۲ـ تکنیسین برق‌با حداقل دوسال تجربه .
۳ـ کارگر فنی با حداقل دوسال تجربه .

شرایط عمومی

ملیت ایرانی
معافی دائم یاپایان خدمت .
حداقل تحصیلات دیپلم .
سن بین ۲۵ الی ٤۰ سال .
واجدین شرایط می‌توانند همه‌روزه ازساعت۳۰ر۸ الی ۵بعد از ظهر به دفتر این شرکت واقع در خیابان ویلای شمالی روبروی وزارت‌علوم شماره ۲۱۹ مراجعه نمایند تلفن ۵ـ۸۹۳۰۸۱

TENDER NO. 37/5

INVITATION TO

ISIRAN Company invites you to Tender with the following specifications:

1— Subject of Tender: 220,000 PLASTIC BIN BOXES

2— Terms and date of delivery: Last day of delivery will be 15th Feb. 1980 indicated in Tender documents. Delivery must be C&F ABYEK (GHAZVIN)

3— Tender documents will be available for the applicants who have written representation, at supplies department located on Takhte-Tavous Avenue Daryaye Nour Street, from 4 JUNE 78 till 14 JUNE 78 payment of 1000 Rials to Current Account No. 3644480, Mercantile Bank of Iran and Holland, Daryaye Nour Branch, must accompany all requests for Tender documents. The Tender documents will not be available after the above date.

4— The appilcants shoud enclose 5% of the sum proposed, as a payment fee or a Bank surety-bond which should be credited one month after the opening of Tender.

5— The applicants should give their proposals in the sealed envelopes and a sample of their proposed BIN BOX as described in Tender's conditions. A receipt will be given. Closing date for Tender is 28th JUNE 1978. All proposals will be opened and examined at the Tender's meeting which will be held at ten o, clock that morning.

6— The company is free to refuse any or all proposals. All conditions of Tender are described in the Tender Documents.

ISIRAN

بدینوسیله از کلیه دارندگان سهام رایزن شرکت سهامی خاص

دعوت میشود که برای تشکیل مجمع عمومی فوق العاده در ساعت ٤ بعد از ظهر روز پنجشنبه ۲۵ خرداد ماه جاری‌در محل‌شرکت‌حضوربهمرسانند.
مدیر عامل : پرویز باقری

استخدام دائم‌ویاموقت (برای‌مدت‌تابستان)

در شرکت سی‌من‌پاك قسمت بسته‌بندی و حمل‌ونقل لوازم و وسایل شخصی
۱ـ سوپر وایزر برای نظارت در امر بستدبندی‌و امور مربوطه .
معلومات در حدود دیپلم ـ آشنائی‌به‌زبان‌انگلیسی (موقعیت کاری مناسب برای دانشجویان).
۲ـ کارگر ساده برای بسته‌بندی لوازم‌شخصی‌ـ بدون اشکالات در خدمت نظام وظیفه ـ دارای ضامن معتبر .
نشانی خیابان ایرانشهر جنوبی ـ شماره۷۳ر۲

آگهی استخدام

شرکت‌سهامی تولیدات کاغذحریر افراد زیر را بهمکاری دعوت می نماید
۱ـمدیرکارخانه مهندسین مکانیك‌یافوق‌لیسانس درمدیریت صنعتی‌ومسلط به زبان انگلیسی‌دارای تجربه در امور تولیدی کارخانجات .
۲ـ مدیر فروش فوق‌لیسانس مدیریت یالیسانس اقتصاد با حداقل دوسال تجربه در قسمت‌فروش
۳ـ تکنیسین برق باحداقل دوسال تجربه
٤ـ تکنیسین فنی با حداقل دوسال تجربه
۵ـ کارمند ساده دفتری با حداقل دو سال تجربه برای قسمت های فروش و ویزیتوری .
٦ـ راننده پایه دو شخصی .

شرایط عمومی

ملیت ایرانی
معافی دائم یاپایان خدمت .
حداقل تحصیلات دیپلم
سن بین ۲۵ الی ٤۰ سال
واجدین شرایط می توانند همه‌روزه از ساعت ۸ر۳۰ الی ۵ بعداز ظهر به دفتر این شرکت واقع در خیابان ویلای شمالی روبروی وزارت علوم شماره ۲۱۹ مراجعه نمایند تلفن ۵ـ۸۹۳۰۸۱

شرکت راهسازی

یکنفر مترور راه را که باسابقه وورزیده باشد جهت کاردراستان فارس‌استخدام می‌نمایدواجدین شرایط همه‌روزه از ساعت ۱۵ الی ۱۷با تلفن‌های ۳ـ۸۹۵٦۹۲ باآقای مهندس روانچی تماس‌حاصل نمایند

زیبا ـ مک کن اریکسون

یك نفر نامه رسان دارای موتور ـ سیکلت را با حقوق مکفی استخدام می‌نماید .
طالبین به نشانی خیابان سعدی شمالی ، چهارراه سیدعلی ،شماره ۲۵۵ ساختمان‌زیبا مراجعه‌فرمایند

Kodak REQUIRES

EXPERIENCED SECRETARY

With the following qualifications:

* Good command of English.
* English and Farsi typing.
* Military exemption.

For interview pls. call the Personnel Manager. 210 Shah Ave. Tels. 377463-377967-370416.

اخذ پذیرش تحصیلی

از امریکا ـ انگلستان ـ آلمان ـ سوئد ـ هند و فیلیپین ـ عباس‌آباد ـ دریای‌نور کوچه نهم شماره ۷۳ خدمات تحصیلی بین‌المللی .
٦۲۹۸٦۸ و ٦۲۹۸٦۹ و٦۲٤۱۱٤ و ٦۲۷۳٤٦

شرکت پارادیس

به دو نفر نقشه‌کش راهسازی با حداقل دوسال‌سابقه جهت کار در نزدیکی تهران‌و تبریز نیازمنداست
از داوطلبان خواهشمند است از ساعت ۲ الی٤ بعداز ظهر به خیابان رشت شماره ٤ مراجعه فرمایند

کاشی وسرامیک ایتالیا

باقیمانده ازیك پارتی‌در رنك و طرحهای مختلف بقیمت نازل کلی یا جزئی بفروش میرسد .عباس آباد چهارراه پاشا اول خیابان میترا دافی‌تکس تلفن ۸۵۰۳٦۸

قابل‌توجه مهندسین محترم‌مشاور وشرکت‌های معظم ساختمانی

ما بابرخورداری از پرسنلی فنی و کارآزموده آماده‌ایم تا امور نقشه‌برداری شما را در هرنقطه ایران بنحو مطلوب انجام دهیم .
بروجرد ـ صندوق پستی ٤۳ تلگرافی اخس‌کو ـ تلفن ۵۲٤۲

ویلای فروشی

ویلای ده ساله بمساحت دو هزار متر با سند مالکیت واقع‌دررمك‌رامسربفروش میرسدبه تلفن های ۳۱۵۲۸۰ و ۳۱٦۷۷۱ تماس حاصل نمائید :

شرکت سیباگایگی ایران

نیاز به‌یك‌دوشیزه یابانوی ماشین‌نویس باشرایط زیر دارد :
تحصیلات حداقل حدود دیپلم و آشنائی به زبان انگلیسی
مسلط به ماشین نویسی فارسی و لاتین داشتن حداقل سه‌سال سابقه‌کار .
آشنائی به حسابداری وبایگانی .
از درخواست کنندگان تقاضا دارد مستقیما به قسمت سموم دفع آفات کشاورزی‌شرکت خیابان تخت‌جمشید نبش ویلا شماره ۱۲٦ طبقه دهم یا تلفن های ۳ـ۸۳۱۲۵۱ از ساعت ۸ الی ۱٤ روز های شنبه تا چهارشنبه با آقای همراه تماس حاصل نمایند .

به اطلاع می‌رساند که کارت بازرگانی شرکت فیروز سهامی خاص بشماره ۲۱۳۳۷ به‌مدیریت آقای عطاالله زربخش مفقودگردیده چنانچه نزد هرکس پیدا شود از درجه اعتبار ساقط است .
شرکت سهامی‌فیروز (خاص)

دانشگاه فرح پهلوی

آگهی استخدام
رشته هنر و معماری داخلی دانشگاه فرح پهلوی برای تکمیل کادر آموزشی خود نیاز باستخدام متخصصین طراحی صنعتی و ارتباطات هنری که دارای درجه تحصیلی حداقل فوق لیسانس‌باشند بصورت تمام وقت یاپاره وقت دارد .
داوطلبان می‌توانند از ساعت ۸½ تا ۱۲و۳۰ر۱۲ تا۳۰ر۱٦ به دبیرخانه دانشکده هنر دانشگاه‌فرح پهلوی واقع‌در ونك مراجعه نمایند .

چاپخانه‌فروشی دربست

وماشین های چاپ وصحافی‌نو و دست دوم‌موجود سوار کردن و تعمیرات فنی وبرقی ماشین های چاپخانه قبول میشود تلفن ۵۳٤۵۹۲و۵۳۰۹٤۷

آگهی دعوت مجمع عمومی عادی

بدینوسیله از کلیه صاحبان سهام شرکت‌پورگان (سهامی خاص) دعوت میشود که در تاریخ ۲۸ر۳ر۲۵۳۷ شاهنشاهی ساعت ٦ بعد از ظهر در محل شرکت پورگان (سهامی خاص) واقع در خیابان قزوین شماره ۸۱۰ حضور بهم‌رسانند .

دستور جلسه :

۱ـ انتخاب بازرسان شرکت و هیئت‌مدیره .
۲ـ تصویب ترازنامه سال ۲۵۳٦ و شور در خط مشی شرکت .
۳ـ تقسیم سود وزیان شرکت تاپایان سال۲۵۳٦

ازطرف شرکت پورگان (سهامی خاص) حسین دهدشتی

الیاف،شرکت سهامی عام استخدام میکند

دیپلم‌طبیعی‌ویاریاضی
مکانیك‌عمومی
عایق کارصنعتی
کارگرساده‌مردوزن باسوادخواندن‌ونوشتن
حداکثرسن۳۵سال
انجام‌خدمت نظام‌یامعافیت‌دائم

چون برای ایاب وذهاب کارگران زن یك سرویس اختصاصی‌درنظر گرفته شده کارگران مورد نظر از منطقه‌های مهرآباد جنوبی، آذری، امام زاده حسن ، ۲۰ متری فلاح ، جوادیه ، نازی آباد وحومه انتخاب واستخدام خواهند شد .
متقاضیان می‌توانند بین ساعات ۷ الی ۱۸ به نشانی اداره استخدام تهران واقع در ۲۰ متری فلاح جنب درمانگاه‌داریوش و یابین ساعات ۷ الی ۱۵ مستقیما به کارگزینی کارخانه واقع در جاده قدیم کرج کیلومتر ۱۸ ابتدا جاده‌شهریار مراجعه‌نمایند.

نیازمندیهای روزنامه اطلاعات تلفنی آگهی می‌پذیرد
خدمات عمومی ۳۱۱۲۲۷ ۳۱۲۴۱۳ (متفرقه)

تشکیل مجمع عمومی عادی

شرکت پس انداز ووام مسکن مازندران

اولین مجمع عمومی عادی شرکت پس انداز و وام مسکن مازندران درساعت ۶½ بعدازظهر روز ٤ر۳ر۲۵۳۷ درمحل شرکت واقع در بابل خیابان نیما ساختمان گل با شرکت خانم مهیندخت صنیع ریاست هیئت مدیره شرکت وگروهی از سهامداران تشکیل گردید . پس از رسمیت جلسه ابتداء آقای تقی کرمانی مدیر عامل شرکت سخنانی پیرامون فعالیت شرکت در سال ۲۵۳۶ ایراد نمودند وسپس آقای ابوالقاسم قهرمانی یکی از صاحب منصبان بانك رهنی ایران باتفاق آراء بسمت ریاست جلسه انتخاب شدند . آنگاه حاضرین در جلسه یك نفر منشی و ٥ نفر هیات نظار انتخاب نمودند . سپس آقای محمد جعفر کریمی عضو هیئت مدیره شرکت بنمایندگی گزارش هیات مدیره وپیشنهادات آنرا به مجمع قرائت نمودند که کلا مورد تصویب قرار گرفت سپس آقای عبدالحمید عبداللهی از طرف هیئت حسابرسان گزارش حسابرسان شرکت را بیان داشتند. در پایان این جلسه آقایان علیرضا متولی، عوض رحیمی و عبدالحمید عبداللهی به سمت حسابرسان شرکت انتخاب شدند

آگهی دعوت مجمع عمومی عادی سالیانه شرکت سهامی خاص سرمایه گذاری ساختمان

بدینوسیله باطلاع سهامداران محترم میرساند که مجمع عمومی عادی سالیانه صاحبان سهام شرکت سهامی خاص سرمایه‌گذاری ساختمان ساعت ۳ونیم بعداز ظهر روز شنبه ۲۷ خرداد ۳۷ درمحل شرکت واقع درخیابان صبا شماره۸۸ تشکیل خواهدشد از صاحبان سهام دعوت میشود بارعایت مواد اساسنامه در مجمع شرکت نمایند.

دستور جلسه

۱ـ استماع گزارش هیئت مدیره‌و بازرس
۲ـ تصویب ترازنامه، حساب سودوزیان و تقسیم سود.
۳ـ انتخاب بازرسان.
٤ـ تعیین حق‌الزحمه بازرس و تعیین روزنامه کثیرالانتشار برای‌درج آگهی های مربوط به‌شرکت.

هیئت مدیره
آ ـ ۳۱۲۷

آگهی دعوت مجمع عمومی بیمه ملی ـ شرکت سهامی خاص

بدینوسیله از سهامداران بیمه ملی « شرکت سهامی خاص» دعوت میشود ساعت شش بعدازظهر روز سه‌شنبه‌سی‌ام خرداد ماه ۲۵۳۷ شاهنشاهی برای تشکیل مجمع عمومی‌عادی سالیانه درمرکز شرکت واقع در خیابان تخت جمشید ـ ساختمان بیمه ملی حضور بهمرسانند:

دستور جلسه عبارت‌است از:

۱ـ استماع گزارش هیئت‌مدیره راجع به امور شرکت و گزارش بازرسها راجع به وضع شرکت و ترازنامه وحساب های‌شرکت برای‌سال ۲۵۳٦.
۲ـ رسیدگی و تصویب ترازنامه و حسابهای سال ۲۵۳٦.
۳ـ انتخاب هیئت مدیره.
٤ـ انتخاب بازرسان.
٥ـ تعیین روزنامه کثیرالانتشاری که آگهی های‌شرکت در آن منتشر میشود.
٦ـ بحث و شورو اتخاذ تصمیم در مسائلی‌که ازطرف هیئت مدیره مطرح خواهد شد.

هیئت مدیره

آگهی دعوت مجمع عمومی شرکت تعاونی مصرف کارکنان انجمن توان بخشی (نوبت دوم)

پیرو دعوت نامه مورخ٦ر۳ر۲۵۳۷ مجمع عمومی سالیانه نوبت اول شرکت تعاونی مصرف کارکنان انجمن توان بخشی چون تعداد حاضرین درمجمع مذکور به حدنصاب قانونی نرسیده است لذا ازکلیه سهامداران تقاضا میشود درساعت ۲ بعدازظهر روز یکشنبه ۲۱ر۳ر۲۵۳۷ در سالن ناهارخوری انجمن توان بخشی واقع در خیابان شاهرضا کوچه سرشار حضور بهمرسانید.

دستور جلسه

۱ـ گزارش هیئت‌مدیره وبازرس راجع به‌عملیات‌سالیانه شرکت .
۲ـ تصویب ترازنامه سودوزیان.
۳ـ تصویب بودجه سال ۲۵۳۷
٤ـ اتخاذ تصمیم در مورد سودویژه.

اسداله محمود زاده رئیس هیئت مدیره شرکت تعاونی مصرف کارکنان انجمن توان بخشی
آ ـ ۳۱٤۷

آگهی مزایده

سازمان بهداری و بهزیستی استان فارس تعداد ٦۰ دستگاه اتومبیل فرسوده خودرا ازطریق مزایده کتبی با شرایط زیر به فروش میرساند :

۱ـ شرکت کنندگان درمزایده بایستی مبلغ یکصدو پنجاه‌هزارریال بعنوان سپرده شرکت در مزایده به حساب شماره ۲٦۲۵۸ این سازمان نزد بانك ملی شعبه شیراز واریز و رسید بانکی آنرا به سازمان ارسال دارند.
۲ـ شرکت کنندگان بایستی مدارك مربوطه را بشرح زیر تنظیم ودر موعد مقرر به دبیرخانه سازمان واقع در خیابان خیام تحویل نمایند:
الف: درخواست شرکت در مزایده و همچنین مدارك مربوطه و رسید بانکی مربوط به واریز مبلغ یکصدوپنجاه هزار ریال سپرده در پاکت لاك ومهرشده .
ب: قیمت پیشنهادی در پاکت لاك ومهر شده جداگانه .
۳ـ شرکت کنندگان می توانند از عین اتومبیل های مورد نظر در محل مجتمع آموزش فنی و حرفه‌ای شیراز واقع در باجگاه بازدید نمایند.
٤ـ مدت قبول پیشنهادات تا آخر وقت اداری روز چهارشنبه ۲٤ خرداد ماه جاری بوده و پس از آن از قبول هرگونه پیشنهادی خودداری خواهد شد .
٥ـ پیشنهادات در ساعت ۱۰ صبح روز شنبه ۲۷ر۳ر۳۷ در محل ساختمان اداری مجتمع آموزشی‌فنی وحرفه‌ای شیراز واقع در باجگاه‌باز وقرائت وبرنده مزایده تعیین خواهد شد ، حضور شرکت کنندگان و یا نمایندگان رسمی آنان در جلسه مزایده آزاد است .
٦ـ پرداخت هرگونه مالیات و عوارض و هزینه ثبت قراردادد‌ردفتر اسناد رسمی بعهده برنده مزایده خواهد بود.
۷ـ سازمان به‌پیشنهادات‌مبهم ومشروط و یا بدون سپرده‌ترتیب‌اثر نخواهد داد .
۸ـ برنده مزایده موظف است حداکثرظرف ۱۰روزازانعقاد قرارداد کلیه اتومبیل های مزبور را ازمحوطه مجتمع آموزش فنی و حرفه‌ای خارج نماید .
۹ـ سازمان در قبول یا رد پیشنهادات مختار است .

سازمان بهداری و بهزیستی استان فارس

اطلاعیه

تهران ـ نیویورك ـ تهران
با پروازهای چارتر «هما»

هواپیمائی ملی ایران «هما» در تامین رفاه حال و تسهیل مسافرت کارمندان سازمانها‌وخانواده بلافصل آنان به نیویورك پرواز های دربست «چارتر» مخصوصی را با نرخ مسافرتی خاص برای تابستان‌امسال ترتیب داده است . بشرط پرشدن ظرفیت هواپیما نرخ دوسره‌مسافرت برای هر صندلی بالغ بر٤٦۰۰ریال خواهد بود.
این پرواز هادر اختیار سازمان های دولتی ـ ملی ـ انجمن ها ـ باشگاه ها و موسسات آموزشی قرار داده خواهد شد . تا برای مسافرت کارمندان ـ اعضاء واجد شرائط و خانواده آنان مورداستفاده قرارگیرد.
سازمانهائیکه مایلند از پرواز های دربست فوق‌الذکر استفاده کنند می توانند با قسمت پرواز های اجاره‌ای دربست (چارتر) «هما» تماس حاصل نمایند .
(آدرس ـ خیابان پهلوی ـ خیابان توانیرویا تلفن‌های ۲۷ـ٦۸۹۰۲٦)

استخدام

کارمند ماشین‌نویس گارد راننده کارگر درشعب
اصفهان آبادان اهواز

هواپیمائی ملی ایران«هما» برای‌تکمیل کادر سازمانی خود در شعب فوق ، افراد واجد شرایط ذیل را بادراختیار گذاردن امکانات رفاهی گسترده‌استخدام مینماید:

سمت	شرایط استخدامی
کارمند	دارا بودن دیپلم کامل متوسطه در رشته های‌طبیعی،ریاضی یابازرگانی باحداقل معدل ٥ر۱۳ حداکثر سن۲۷ سال ـ داشتن برك پایان خدمت‌وظیفه یامعافی دائم.
ماشین نویس	دیپلم کامل متوسطه باتسلط‌کامل به‌تایپ فارسی‌و لاتین ـ حداکثرسن ۲۷ سال ـ داشتن برك برك معافیت دائم (نظام‌وظیفه یاخدمات اجتماعی زنان)
گارد	داشتن حداقل گواهینامه پایان تحصیلات ابتدایی (دارندگان مدارك تحصیلی بالاتر ارجحیت خواهند داشت)حداقل قد ۱٦۷ سانتی‌متر ـ حداکثر سن ۲۷ سال ـ داشتن برك پایان خدمت وظیفه .
راننده	داشتن مدرك سوم متوسطه با ٥ سال سابقه گواهینامه رانندگی ـ حداکثر سن ٤۰ سال داشتن برك پایان خدمت وظیفه یامعافی دائم.
کارگر	داشتن سواد خواندن ونوشتن ـ حداکثر سن ۳٥ سال ـ داشتن برك پایان خدمت وظیفه یامعافی دائم.

از داوطلبان علاقمند وواجد شرایط‌خواهشمند است‌با همراه داشتن دوقطعه عکس‌وگواهی مربوط به‌خدمت وظیفه ومدرك تحصیلی وشناسنامه مطابق برنامه مشروحه ذیل جهت‌انجام مصاحبه حضور بهمرسانند.

شعبه	مشاغل مورد نیاز	تاریخ مراجعه	آدرس و محل مصاحبه
آبادان و اهواز	کارمند، گارد و کارگر	صبح ازساعت ۸ الی۱۲ روز ۲۲ر۳ر۲۵۳۷ شاهنشاهی صبح ازساعت ۸ الی۱۲ روز ۲٤ر۳ر۲۵۳۷ شاهنشاهی	آبادان :هتل پرسیا آبادان: خیابان شاهپور دفتر هواپیمائی ملی ایران «هما»
اصفهان	کارمند وماشین نویس گارد ، راننده و کارگر	صبح ازساعت ۸ الی۱۲ روز ۲۹ر۳ر۲۵۳۷ شاهنشاهی بعدازظهر از ساعت۱٦ روز ۲۹ر۳ر۲۵۳۷ شاهنشاهی	اصفهان :خیابان سپهبد زاهدی مجتمع شیر و خورشید مدرسه عالی پرستاری

آگهی استخدام رسمی

طبق مفاد قانون استخدام کشوری ۱۱ نفر را ازطریق امتحان ـ مسابقه به شرح زیراستخدام میکند :

ردیف	عنوان طبقه شغل	محل جغرافیائی خدمت	تعداد موردنیاز	شرایط احراز	گروه‌قطعی
۱ـ	کارگزین ـ یك	زاهدان	یکنفر	دارابودن مدرك دیپلم کامل متوسطه و طی دوره کارآموزی در زمینه مربوط	٤
۲ـ	منشی ـ یك	زاهدان	یکنفر	دارا بودن مدرك دیپلم کامل متوسطه در رشته منشی‌گری یا دیپلم وطی دوره منشی‌گری .	٤
۳ـ	مامور امور حفاظت ورمزمحرمانه	زاهدان	یکنفر	گواهی‌نامه پایان تحصیلات متوسطه و طی دوره آموزشی مربوط .	٤
٤ـ	متصدی امور دفتری ـ یك	زاهدان	یکنفر	دارا بودن مدرك پایان تحصیلات دوره‌اول‌متوسطه وطی دوره کارآموزی در زمینه مربوط	۳
٥ـ	ماشین‌نویس ـ یك	زاهدان	یکنفر	دارا بودن مدرك پایان تحصیلات دوره‌اول‌متوسطه وگواهی‌نامه ماشین‌نویسی و فارسی و یا لاتین	۳
٦ـ	سرایدار ـ یك	زاهدان	یکنفر	مدرك تحصیلات پایان دوره ابتدائی .	
۷ـ	راننده وسائط نقلیه تندروو‌سبك یك	زاهدان	۲نفر	مدرك تحصیلات پایان‌دوره‌ابتدائی وداشتن‌گواهی نامه‌رانندگی پایه (۲)	۲
۸ـ	مسئول امور نقلیه ـ یك	زاهدان	۲ نفر	دارا بودن مدرك پایان تحصیلات‌دوره اول‌متوسطه و آشنائی کافی به امور فنی .	۳
۹ـ	حسابدار ـ یك	خاش	۲ نفر	دارا بودن مدرك دیپلم کامل متوسطه و طی دوره حسابداری مقدماتی و موفقیت در آن .	٤
۱۰ـ	کارشناس بودجه ـ یك	زاهدان	۲ نفر	دارا بودن دانشنامه فوق لیسانس یا لیسانس‌در یکی‌ازرشته‌های اقتصادوعلوم اداری،حسابداری، بازرگانی و طی دوره کارآموزی مربوط .	۷

داوطلبان واجد شرایط می‌توانند برك درخواست ذیل این آگهی را تکمیل کنند و با دو قطعه عکس٤ × ۳ خود و رسید بانکی مبنی برپرداخت مبلغ ۱۵۰ ریال برای گروه های یك ودو مبلغ سیصدو پنجاه ریال برای گروه های (۳و٤) ومبلغ ٤۰۰ ریال برای سایر گروه های شغلی در یکی ازشعب‌بانك ملی ایران بحساب شماره (۹۸۰) خزانه نزدبانك مرکزی ایران به عنوان (حساب حق ثبت‌نام داوطلبان استخدام و فتوکپی برك خاتمه خدمت وظیفه ویابرك معافیت دائم‌حداکثر تا ۱۰ روز بعداز انتشار این آگهی باپست سفارشی به نشانی : سرجنگلداری کل استان سیستان و بلوچستان (زاهدان) ـ ارسال دارند ، بمدارکی که فاقد رسید بانکی باشد و یابعد از این مهلت به پست تحویل داده شودترتیب اثر داده نخواهد شد. (وجوه‌پرداختی بهیچوجه مستردنمی شود) .
پروانه ورود به جلسه امتحان در تاریخ ٥ر٤ر۲۵۳۷ درمحل سرجنگلداریکل استان سیستان و بلوچستان بین داوطلبان توزیع خواهد شد تاریخ و محل امتحان در پروانه ورود به جلسه امتحان قید خواهد شد .

«برك درخواست شغل از»

نام خانوادگی ـ نام ـ نام پدر ـ شماره شناسنامه
محل صدور ـ تاریخ تولد ـ مدرك و رشته تحصیلی
داوطلب شغل (فقط یك شغل) ـ محل جغرافیائی مورد تقاضا (فقط یك محل)
نشانی کامل : شهر ـ خیابان ـ کوچه ـ شماره منزل
تلفن ـ ٦٥ـم ـ الف ـ امضاء داوطلب :

گزارش از: سازمان شهرستانهای روزنامه اطلاعات

ارک بم، باشکوه ترین خرابه دنیا!

ارک بم با توجهی بیشتر میتواند به اقتصاد کم‌رونق «بم» خون و حرکت تازه‌ای ببخشد.

وقتی حرف وبحث بر سر آثار تاریخی است به شنیده‌ها قناعت کردن انصاف نیست. باید رفت ودید و دریافت‌که تاریخ تنها برگهای بهم پیوسته کتابها در کتابخانه‌ها نیست.

تاریخ ایران‌در سراسرکشور پهناورمان گسترده است. به هرجا که میروی اثر و نشانه فرور آفرینی می‌بینی از گذشته این خطه و شگفت‌زده میشوی از توان و ذوق و هنر مردمان سخت کوش و اصیلی که‌امروز تنها نامشان ویادشان باقـــی است.

بهمهانه شروع عملیات بازسازی ومرمت ارک بزرگ و تاریخی بم گزارشی تهیه کرده‌ایم کـــه میخوانید:

سابقه تاریخی ارک

شهرستان «بم» در ۱۹۳کیلو متری کرمان (جنوب شرقـــی ایران) ودر فاصله ۱۹۴۸ کیلو متری تهران قرار دارد.

شهر امروزی «بم» در کنار ارگ‌وسیع‌وتاریخی‌آن‌و قسمت بطوریکه از قسمت‌های فوقانی ارک تمام شهر و چشم‌اندازآنرا می‌توان دید.

از سابقه تاریخی ارک «بم» اطلاع دقیق ودرستی در دست نیست اما آنچه که می‌توان قاطعانه‌آن استناد کردحاکیست ارکبم در زمان اشکانیان و ساسانیان وجود داشته استو حتی بعضی مورخین قدمت‌آنرا تازمان هخامنشیان دانسته‌اند. ارک تا ۱۵۰ سال پیش‌مسکون بوده و هنوز در اطراف شامنشین آن عمارات مسقف وجود داشته است.

روایت دیگری حاکیست«بم» در زمان هخامنشیان به لحاظ موقعیت سوق‌الجیشی مهمی‌که داشته مسیر مناسب ومطمئـن برای واردات و صادرات کـالا در شرق ایران امروز داشته است.

حتی گروهی از مورخین معتقدند چوبهایی‌که درساختمان بنای تخت جمشید بکار رفتـه است از طریق ارک بم بفارس برده‌اند.

بخشهای مختلف ارک

ارک بم تماما از خشت خام ساخته شده استو شامل‌قسمت های متعددی است که مهمترین بخش آن که در عین حـال هسته مرکزی ارک نیز بشمار میرود «شامنشین» یا مقـــر حکومت حاکم وقت‌است.

نام اولین حاکم ارک که در زمان اشکانیان و در اوج‌رونق وآبادی ارک برساکنان شهـــر قدیمی «بم» فرمان میرانده در کتب تاریخی «بختان بخت» ذکر شده است.

در مدخل ارک بم کمنطقه سکونت افراد کم‌درآمدبوده یک بازار بطول ۶۰۰ متر وجود داشته است که امروز ازحجره ها و مغازه‌های آن تنها دیوار های خشت وگلی باقی مانـده است.

دروازه دوم ارک متعلق به سواره نظام وسپاهیان بوده که اصطبل‌های متعددآن هنوزباقی است. در منطقه تحتانی قسمت بعدی که نزدیکتر به «شامنشین» است یک زندان مارپیچ قرون وسطائی‌ومخوف وجودداشته که اهالی معتقدند انتهای آنـرا هیچکس ندیده است.

وسرانجام عمارت چهارفصل (شاهنشین) که مشرف برتمـــام قسمت ارک می‌باشد.

عمارت چهار فصل به هشت ترک فیز موسوم است و از عجایب معماری سنتی اینکه‌تنها اختلاف درجه حرارت این محل بافضای باز اطراف چیزی‌است حدود ۳۰ درجه!

در جنوب‌شرقی ارک مسجد صاحب‌الزمان قرار دارد کـــه نسبت به ساختمان اصلی از قدمت کمتری برخوردار است. مسجد صاحب‌الزمان درزمان صفویه ساخته شده و دارای چاهی است که اهالی معتقدنـد چنانچه نامه یا عریضه خودرا بداخل آن بیندازند، در مدتی کمتر از ۲۴ ساعت پاسخش را دریافت خواهند کرد.

تامدتی پیش نظارت دقیـق ودرستی از نظر نگهداری و حفاظت ارک صورت نمی‌گرفت بطوریکه خرابه‌های ان معمولا مرکز تجمع افرادبیکاره وولگرد بود.

باشروع بازسازی ونوسازی قسمت‌های مختلف ارک‌ازسوی اداره فرهنگ و هنرشهرستان «بم» در مدخل ارک دونگهبان گماشته شد تا این اثر تاریخی وارزشمند بیش ازاین درمعرض گزند وخرابکاری افراد غیـر مسئول وبی‌توجه قرار نگیرد.

از جمله اقدامات ارزنده. و موثری که در جهت نگهداری‌و حفظ ارک وجلوگیری از فرسایش تدریجی ان صورت گرفته سنگ فرش گذرگاههـــا ومحوطه‌های داخلی ان است.

اما این اقدامات هنوز برای حفظ این اثرارزشمند وتاریخی کافی نیست.

ارک «بم» نیاز به راهنمای آموزش دیده دارد. این بنـا بخوبی می‌تواند بعنوان عامل موثری در جلب و جـــذب توریست خارجی و مسافران داخلی به‌اقتصاد کم رونق «بم» خون تازه و حرکتی دوبـاره ببخشد.

بنائی که بدون اغراق نه تنها دستکمی از هیچیک از آثـار تاریخی کشور ندارد بلکه بـا بنای شاخصی چون تخت ـ جمشید نیز قابل مقایسه و برابری است.

این بنا بلحاظ ویژگیهـای تاریخی ومعماری خود درپی سالها فراموشی و بی‌خبری بتدریج میرود تا موقعیـــت گذشته‌اش را بازیابد.

توجه دوباره به‌ارک نشانه مطمئن حفظ و نگهداری آن نیست چرا که در موازات‌مرمت وبازسازی ، مسایل فراوانـی می‌تواند موجودیت ارک رابه مخاطره بیندازد.

این مسئله هشداری است برای مقامات مسئول بویژه مسئولیـن فرهنگ وهنر شهرستان بم کـه بیش‌از پیش‌توجه داشته‌باشند: اولا دربازسازی و نوسازی قسمت‌های مختلف ارک وسیع بم می‌بایست بامطالعه کافی و تعمق فراوان اقدام کرد.

ارک تماما از خشت‌خام ، فلات خاص زمان ایجاد بنا، چوب درخت خرما و مصالح مناسب آب وهوا و شرایط جغرافیائی محل ساخته شده است.

اشتفاده از مصالح نابجا و نامتناسب با مصالح اصلی‌ارک به راحتی می‌تواند اثر ونتیجه معکوس داشته باشد.

در امربازسازی و نوسازی ارک حتما می‌بایست‌کارشناسان و صاحب‌نظران برکار کارگران ساختمانی از نزدیک نظارت داشته باشند.

بنای عظیم ارک طی سالهای اخیر نعتنها مورد توجه‌تورست ها و مسافران قرار گرفته بلکه پای بسیاری دیگر از جملـــه فیلمسازها و هنرمندان را نیزبه ان‌باز کرده است.

موقعیت بنا و ابهت وشکوه آن بهانه بسیارخوبی است‌برای کسانی که قصد دارند مثلا یک نوشته یا یک سناریو رابه‌فیلم برگردانند وبرای این بازسازی چه مکانی مناسب‌تر از ارک.

شاید به همین لحاظ باشد که فیلمهایی چون «صحرای تاتارها با استفاده از امکانات فنی امروزی فیلمبرداری شد.

بنای تاریخی وارزشمندارک در برابر این پدیده‌ها بشدت اسیب‌پذیر بنظر میرسد مگرآنکه برای استفاده از بنادر موارد مشابه ضوابطی تعیین شود و کنترل بادقت و وسواس‌فراوانی صورت گیرد.

در زمینه مسایل تبلیغاتی و معرفی ارک بم تا بحال اقـدام چشمگیری نه از سوی مرکز نشینان و نه از سوی مقامات محلی بعمل نیامده است که این خودجای تاءل و مطالعه داردو در پایان اینکه ارک می‌توانـد بعنوان یکی از جاذبه‌هـــای توریستی شرق درآید و پـای مشتاقان را بیشتر و بیشتر به حاشیه کویر باز کند.

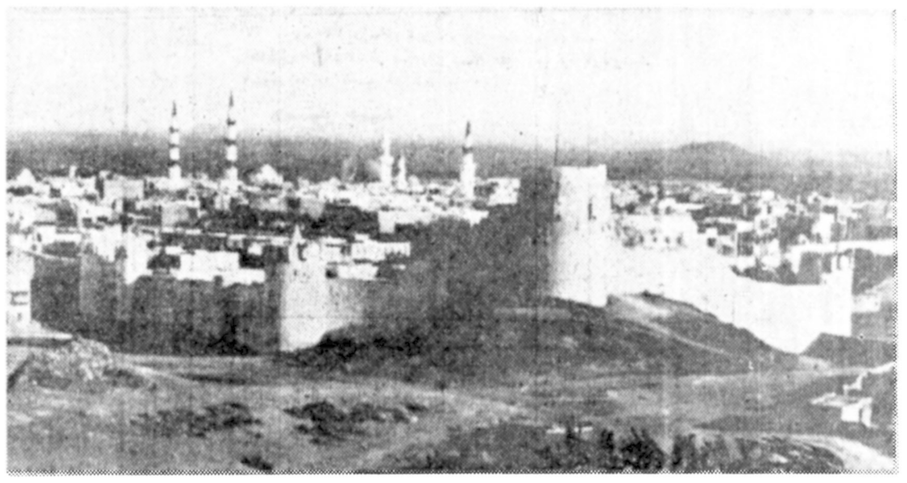

★ شکوه معماری ارک در دل‌شهر بم

هواپیمائی ملی ایران «هما»

آگهی استخدام

کارمند راننده گارد کارگر

درشیراز

هواپیمائی ملی ایران «هما» با توجه به توسعه عملیات پروازهای هفتگی خود به شیراز گروه‌جدیدی‌را با در اختیار گذاشتن امکـانات رفاهی گسترده و حقوق و مزایای‌مکفی به‌همکاری دعوت می‌نماید.

سمت	شرایط استخدامی
کارمند	دارا بودن دیپلم کامل متوسطه‌در رشته های‌طبیعی،ریاضی یابازرگانی باحداقل معدل ۱۳٫۵ ـ حداکثرسن ۲۷ سال داشتن برگ پایان خدمت وظیفه یامعافی دائم
راننده پایه یک	داشتن مدرک سوم متوسطه‌با ۵ سال سابقه گواهینامه رانندگی با مدرک ششم ابتدائی با۸ سال سابقه گواهینامه رانندگی حداکثر سن ۴۰ سال‌ـ داشتن برگ پایان خدمت وظیفه یا معافی دائم.
گارد	داشتن حداقل گواهینامه پـایان تحصیلات ابتدائی (دارندگان مدارک تحصیلی بالاتـر ارجحیت خواهند داشت حداقل قـد ۱۶۷ سانتیمترحداکثر سن۲۷سال ـ داشتن برگ پایان خدمت وظیفه)
کارگر	داشتن سواد خواندن و نوشتن ـ حداکثر سن ۳۵ سال داشتن برگ پایان خدمت وظیفه یا معافی دائم

از داوطلبان علاقمند خواهشمند است مطابق برنامه مشروحه ذیل:

کارمند ـ از ساعت ۸ الی ۱۲ روز ۵ تیر مـاه ۲۵۳۷ شاهنشاهی
راننده ـ از ساعت ۸ الی۱۲ روز ۷ تیرمـاه ۲۵۳۷ شاهنشاهی
کارگروگاردازساعت۸الی۱۲روز ۸ تیر مـاه ۲۵۳۷ شاهنشاهی

به آدرس شیراز :خیابان قصرالدشت دبیرستان دانشگاه پهلوی (باهمراه‌داشتن دوقطعه عکس گواهی مربوط به‌خدمت وظیفه، مدرک تحصیلی و شناسنامه ،مراجعه نمایند تاترتیب شرکت‌ایشان در برنامه های انتخاب داده شود.

بنام خداوند متعال

و نام نامی اعلیحضرت همایون شاهنشاه آریامهر بزرگ ارتشتاران

دانشگاه پلیس
در سال تحصیلی ۳۸- ۲۵۳۷ برای سال اول (سی‌وششمین دوره)
دانشکده افسری شهربانی کشور شاهنشاهی
با شرایط و مزایای زیر دانشجوی دختر و پسر میپذیرد:

۱- شرایط
الف. تابعیت کشور شاهنشاهی ایران.
ب. دیانت به یکی از ادیان اسلام، مسیحی، کلیمی، زرتشتی.
پ. دارابودن گواهینامه دوره کامل متوسطه نظام قدیم در یکی از رشته‌های طبیعی، ریاضی ادبی، نظام جدید دانش‌آموزان سال آخر یکی از رشته‌های چهارگانه علوم نظری میتوانند در آزمایش‌های ورودی شرکت نموده در صورت احراز موفقیت اصل گواهینامه قبولی امتحانات خردادماه را برای ورود بدانشکده ارائه نمایند تجدیدیهای خرداد که در شهریورماه سال جاری موفق باخذ دیپلم شوند پذیرفته نخواهند شد.
ت. حداقل سن داوطلبان ۱۷سال حداکثر ۲۴سال تمام برای داوطلبانی که خدمت زیر پرچم خود را انجام داده‌اند ۲۶سال تمام (تاریخ محاسبه سن ۲۵۳۷/۷/۱ میباشد) بستگان درجه ۱ و ۲ افسران و درجه‌داران نیروهای مسلح شاهنشاهی که معدل آنها از ۱۴ به بالا باشد با حداکثر ۲۶سال تمام میتوانند ثبت‌نام نمایند.
تبصره ۱- دیپلمه‌های وظیفه و سپاهیان انقلاب که مشغول انجام خدمت زیر پرچم هستند با ارائه موافقت‌نامه کتبی عکس‌دار از یکان مربوطه ضمن تصریح باینکه شرکت در آزمایش ورودی و تحصیل آنها در دانشکده افسری شهربانی کشور شاهنشاهی بلامانع است با داشتن سایر شرایط مندرج در این آگهی میتوانند ثبت‌نام نمایند چنانچه داوطلبان بهنگام نام‌نویسی اشتغال به تحصیل و خدمت را در مراکز آموزشی یا پادگانهای نظامی کتمان کنند طبق مقررات تعقیب و از ادامه تحصیل محروم خواهند شد.
تبصره ۲- درجه‌داران کادر ثابت نیروهای مسلح شاهنشاهی در صورت واجدبودن سایر شرایط با ارائه موافقت‌نامه کتبی نیروی مربوطه و حداکثر ۴۲سال سن و چهارسال سابقه خدمت میتوانند ثبت‌نام نمایند.
ث. برخورداری کامل از تناسب اندام، استعداد جسمانی، تندرستی مزاج برابر گـواهی بـهداری شهـربانی کـشور شاهنشاهی.
ج. داشتن حداقل ۱۶۶ سانتیمتر قد برای پسران ۱۶۰ سانتیمتر برای دختران.
چ. نداشتن هرگونه پیشینه سوء ارائه برگ عدم سوءپیشینه
ح. داشتن حسن شهرت فردی و خانوادگی
خ. سپردن تعهد خدمت در شهربانی کشور شاهنشاهی برابر مقررات مربوطه.
د. موفقیت در آزمایش‌های ورزش و علمی، تست هوش و شخصیت.

۲- امتیازات:
الف. دوره تحصیل در دانشکده افسری شهربانی کشور شاهنشاهی سه سال تمام و کلیه دانشجویان شبانه‌روزی خواهند بود علاوه بر تأمین هزینه غذا و تحصیل و زیست و پوشاک به هر یک از دانشجویان ماهانه در سال یکم ۶۷۵۰ ریال سال دوم ۷۵۰۰ ریال و سال سوم ۸۲۵۰ ریال کمک هزینه تحصیلی پرداخت میگردد.
ب. دانشجویان پس از پایان تحصیلات دوره سه ساله و احراز موفقیت در آزمایش نهائی بدرجه ستواندومی مفتخر شده طبق نیاز شهربانی کشور شاهنشاهی در تهران یا شهرستانها بخدمت گمارده خواهند شد.
پ. فارغ‌التحصیلان دانشکده افسری شهربانی کشور شاهنشاهی باخذ دانشنامه لیسانس نائل شده از مزایا و تسهیلات درجه مربوطه مانند پاداش سالانه، پس‌انداز تأمین آتیه، درمان رایگان، استفاده از مزایای بیمه خدمات درمانی و تسهیلات فروشگاههای اتکاء بهره‌مند شده ترفیعات بعدی آنها تابع مقررات قانون استخدام نیروهای مسلح شاهنشاهی خواهد بود.
ت. دوره تحصیل دانشجویان در دانشکده افسری شهربانی کشور شاهنشاهی پس از موفقیت در آزمایش نهائی جزء خدمت زیر پرچم آنها محسوب میگردد.

۳- مدارک مورد نیاز برای ثبت نام:
الف. تقاضانامه کتبی به خط و امضای داوطلب طبق نمونه مندرج در بند ۶ این آگهی
ب. شش قطعه عکس ۶×۴ برقی و غیر فوری.
پ. رسید پرداخت پانصد ریال بابت شرکت در آزمایش ورودی به حساب جاری شماره ۹۸۳ خزانه داریکل در بانک مرکزی ایران(پرداخت وجه مزبور منحصراً باید از طریق بانک مرکزی ایران باشد).
ت. یکبرگ تصویر از تمام صفحات شناسنامه.
ث. یکبرگ تصویر کارت پایان خدمت زیر پرچم برای داوطلبانی که خدمت وظیفه را انجام داده‌اند.
ج- یکبرگ معرفی‌نامه و موافقت‌نامه سازمان یا نیروی مربوطه در مورد دیپلمه‌های وظیفه و سپاهیان انقلاب و درجه دارانی که رسماً مجوز شرکت آنها در آزمایش و تحصیل در دوره دانشکده افسری شهربانی کشور شاهنشاهی گواهی و تأیید شده باشد.
چ- وجوه و مدارک ارسالی بهیچوجه بصاحبان آنها مسترد نخواهد شد.
ترتیب نام‌نویسی:
الف- داوطلبان باید از تاریخ انتشار این آگهی حداکثر تا پایان وقت اداری چهارشنبه ۲۵۳۷/۳/۳۱ مدارک مندرج در بند ۳ را یکجا با پست سفارشی به نشانی تهران خیابان کورش‌کبیر دانشگاه پلیس هیئت گزینش دانشجو ارسال دارند.
ب- توزیع کارت ورودی و اندازه‌گیری قد و آزمایش ورزش براساس نام خانوادگی به ترتیب حروف الفبا از ساعت ۰۷۰۰ تا ۱۲۰۰ و از ساعت ۱۵۰۰ تا ۱۸۰۰ روزهای مقرر بشرح زیر انجام خواهد شد.

پ.

روزهای هفته	تاریخ	صبح ۰۷۰۰ تا ۱۲۰۰	بعدازظهر ۱۵۰۰ تا ۱۸۰۰
شنبه	۲۵۳۷/۴/۳	حروف الف، ب	حروف پ، ت، ث، ج، چ، ح.
یکشنبه	۲۵۳۷/۴/۴	حروف خ، د، ذ، ر، ز، ژ، س.	حروف ش، ص، ض، ط، ظ، ع، غ، ف، ق
دوشنبه	۲۵۳۷/۴/۵	حروف ک، گ، ل.	حروف م
سه‌شنبه	۲۵۳۷/۴/۶	حروف و، ن، ه، ی.	دوشیزگان

ت- ساعت ۱۷۰۰ روز ۲۵۳۷/۴/۷ آزمایش عملی از داوطلبان واجد شرایط در محوطه دانشگاه پلیس بعمل خواهد آمد.
ث- ساعت ۰۸۰۰ روز سه شنبه ۲۵۳۷/۴/۱۳ صورت اسامی پذیرفته شدگان در آزمایش‌های علمی مدخل در شماره ۲ بدیوار الصاق خواهد شد قبول شدگان میتوانند به ترتیب ارجحیت نمره برای انجام مراحل معاینات پزشکی و نام‌نویسی بباجه در ورودی شماره ۲ مراجعه نمایند.
۵- مواد آزمایش:
مواد آزمون عبارتند از زبان و ادبیات فارسی، اطلاعات عمومی، زبان خارجه (انگلیسی، فرانسه، آلمانی) و تست هوش جمعاً ۱۰۰ نمره هرماده ۲۵ نمره خواهد داشت.
۶- تقاضانامه شرکت در آزمایش ورودی دانشکده افسری شهربانی کشور شاهنشاهی

من: نام ... شهرت ... فرزند ...
دارنده شناسنامه شماره ... صادره از ... متولد روز ... ماه ... سال ...
که در رشته ... سال تحصیلی ... شاهنشاهی در شهرستان ... فارغ‌التحصیل شده و خدمت زیر پرچم خود را بپایان ... ترسانیده‌ام و زبان خارجه را [انگلیسی] [فرانسه] [آلمانی]
که با گذاردن علامت (X) مشخص نموده‌ام امتحان میدهم با ارسال مدارک مندرج دربند ۳ آگهی مـنتشره بـرای شرکت در آزمایش ورودی سی‌وششمین دوره دانشکده افسری شهربانی کشور شاهنشاهی بدینوسیله تقاضای ثبت نام دارد.
نشانی محل سکونت شهرستان ... خیابان ... کوچه ... پلاک ... تلفن ...
محل امضاء داوطلب:

آگهی استخدام دانش آموز آموزشگاه بهیاری نیروی زمینی شاهنشاهی

مرکز آموزش بهداری نیروی‌زمینی شاهنشاهی تعدادی داوطلب‌دختر وپسر باحداقل مـدرک تحصیلی کارنامه قبولی سوم متوسطه یـا پایان دوره راهنمائی با مزایای‌زیر میپذیرد:

دانش آموزان در سال اول و دوم شبانه روزی بوده ودرسال اول از حقوق ماهیانه ۶۵۰۰ ریال بعنوان کمک هزینه تحصیلی‌ودر سال‌دوم از حقوق گروهبان دومی استفاده مینمایند وپس از فراغت‌ازتحصیل علاوه برحقوق وفوق‌العاده شغل از سی درصد حق فنی و هر شش‌ماه یکمـاه حقـوق بعنوان پـاداش وهمچنین‌درمان‌رایگان. بیمه‌درمانی خانواده ودفترچه خواربار وارزش‌لباس ومزایای حساب پس انـداز ثابت کـادر نیـروهـای مسلـح شاهنشاهی و پلاژ اختصـاصـی نظامی بهره مند میگردند.

داوطلبین می توانند بـرای کسب‌اطلاعات بیشتروثبت‌نام‌همه روزه باستثنای روز های تعطیل تا اول‌شهریور ماه ۲۵۳۷ از ساعت ۸ الی ۱۲ در تهـران بمرکـز آمـوزش‌بهداری واقع‌درجمشیدآباد شمالی انتهای خیابان ایران نوین‌ـ جنوب پادگان جمشیدآبادمراجعه نمایند.

م الف ۵۶۸۳ اداره بهداری نیروی زمینی شاهنشاهی

(آگهی دعوت به مجمع عمومی عادی)

طبق ماده ۹ اساسنامه ازکلیه سهامداران شرکت‌دعوت بعمل میاید که‌در مجمع عمومی عادی سالانه که‌روز شنبه دهم تیرماه ۲۵۳۷ ساعت ۵بعدازظهر در دفتر شرکت تشکیل خواهدیافت حضور بهم رسانند:

دستور جلسه عبارتست از :

۱ـ استماع گزارش هیئت‌مدیره وگزارش بازرس درمورد عملیات سال ۲۵۳۶.
۲ـ رسیدگی به ترازنامه سال ۲۵۳۶ وتصویب‌آن.
۳ـ اتخاذ تصمیم در مورد اندوخته و ذخایر و تقسیم سود.
۴ـ تجدید انتخاب هیئت‌مدیره برای دوسال.
۵ـ تجدید انتخاب بازرسان اصلی وعلی‌البدل برای یکسال.
۶ـ انتخاب روزنامه کثیرالانتشار جهت درج آگهی‌های شرکت.
۷ـ تعیین نماینده برای انجام تشریفات ثبتی

هیئت‌مدیره شرکت سهامی اصغرزاده (خاص)

آگهی

بدین‌وسیله به‌آقای اسمعیل جلالوندکه سابقا اهل و مقیم قریه‌تجره خرم‌آباد بوده وفعلا مجهول المکان اعلام‌شده خطار میشود که ظرف مدت دوماه پس‌از آخرین انتشار آگهی در روزنامه بنام متهم در خصوص اتهام خود دائر به ترک‌انفاقو ازدواج مجدد درین دادسرا حاضر. در نتیجه عدم حضور اقدام مقتضی بعمل‌خواهدآمد.

دادیار دادسرای خرم‌آباد ـ صمدانی‌فر

شرکت یات (سهامی خاص)
آگهی دعوت مجمع عمومی سالانه

مجمع عمومی سالانه شرکت یات(سهامی خاص) در روز سه‌شنبه۳۰ خرداد ماه ۲۵۳۷ شاهنشاهی ساعت ۳بعد از ظهر در محل شرکت واقع در خیابان هروی،مبارک آباد تشکیل خواهد شد. از سهامداران محترم خواهشمند است در ساعت و روز مقرر در جلسه مجمع عمومی عادی‌حضور بهمرسانند.

دستور جلسه :

۱ـ استماع گزارش هیئت مدیره و بازرسان
۲ـتصویب ترازنامه سال ۲۵۳۶ شاهنشاهی
۳ـ انتخاب بازرسان برای سال ۲۵۳۷.

شرکت سهامی یات

آ-۱۵۸۲

شرکت یات‌کلاب (سهامی‌خاص)
آگهی دعوت مجمع عمومی‌سالانه

مجمع عمومی سالانه شرکت یات (سهامی خاص) در روز سه‌شنبه۳۰ خرداد ۲۵۳۷ شاهنشاهی ساعت ۵ بعداز ظهر در محل شرکت واقع در خیابان سلطنت آباد ـ خیابان هروی مبارک آباد تشکیل خواهد شد از سهامداران محترم خواهشمند است در ساعت و روز مقرر در جلسه مجمع عمومی عادی حضور بهمرسانند.

دستور جلسه :

۱ـ استماع گزارش هیئت مدیره و بازرسان
۲ـتصویب ترازنامه سال ۲۵۳۶ شاهنشاهی
۳ـ انتخاب بازرسان برای سال ۲۵۳۷

شرکت سهامی یات‌کلاب

آ-۱۵۸۱

بازار

خرید گندم مازاد تولیدکنندگان آغاز شد

خرید گندم در استانهای خوزستان، فارس، بوشهر و اصفهان ادامه دارد

با شروع برداشت محصول گندم سال جاری، خرید سازمان غله و قند و شکر و چای کشور بتدریج در مناطق مختلف گندم خیز کشور افزایش میباید و به تعداد مراکز خرید گندم، در روستاهائی که آماده فروش محصول گندم باشد، اضافه میگردد.

برداشت گندم در مناطق گرمسیر کشور از اوائل اردیبهشت ماه گذشته آغاز گردید و طبق آمار منتشره از طرف سازمان غله و قند و شکر و چای بالاترین رقم خرید تاکنون متعلق به خوزستان بوده است و بترتیب استانهای فارس و بوشهر در درجات پائین تر قرار گرفته‌اند.

طبق جدول تنظیمی از جانب وزارت کشاورزی وعمران روستائی که در اردیبهشت ماه گذشته انتشار یافت، میزان خرید گندم از زارعان کشور حدود یک میلیون و ۵۰ هزار تن و با خرید ۳۰۰ هزار تن تولید گندم مازاد شرکتهای سهامی زراعی، خرید امسال گندم حدود یک میلیون و ۳۵۰ هزار تن پیش بینی گردید، ولی بعلت آنکه زارعان وتولید کنندگان ـ استقبال بیشتری برای عرضه گندم نشان دادند،اعلام گردید تا هر میزان که گندم از طرف ـ تولید کنندگان و زارعان عرضه گردد، توسط مراکز تعیین شده خریداری و به سیلو ها حمل خواهد شد.

بر اساس آمار سازمان غله و قند و شکر و چای تاکنون ۳۱ هزار و ۹۰۰ تن گندم خوراکی در مراکز روستائی خریداری و به سیلو های کشور حمل گردیده که استان خوزستان با ۲۶ هزار و ۴۰۰ تن در ردیف دوم و استان اصفهان که بتازگی خرید گندم خوراکی در این منطقه شروع گردیده ۳۰۰ تن میباشد.

خرید گندم از زارعان با توجه به معیار های تعیین شده و حداکثر هر تن ۱۲۰۰ تومان خریداری میشود وتولید کنندگانی که مایل به حمل گندم تا سیلو ها باشند، نیز میتوانند علاوه بر قیمت گندم هزینه حمل را نیز دریافت دارند.

ـ اعتبار خرید گندم مازاد زارعان در بودجه وزارت کشاورزی و عمران روستائی بمبلغ ۱۷ میلیارد و ۶۵۰ میلیون ریال تامین شده است.

نیازمندیهای اقتصادی

نرخ خرید و فروش ارز در بانکهای کشور

یک دلار امریکا	۷۰/۳۵	۷۰/۶۰
یک دلار کانادا	۶۳/۱۰	۶۳/۳۵
یک دلار استرالیا	۷۹/۵۵	۷۹/۹۰
یک لیره انگلیس	۱۲۸/۱۰	۱۲۹/۷۰
یک مارک آلمان غربی	۳۳/۴۵	۳۳/۸۰
یک فرانک سوئیس	۳۶/۹۵	۳۷/۳۰
یک فرانک فرانسه	۲۵/۲۵	۱۵/۴۵
یکصد فرانک بلژیک	۲۱۳/۷۵	۲۱۵/۷۵
یکصد لیر ایتالیا	۳۰/۹۵	۳۱/۲۵
یک فلورن هلند	۳۱/۲۰	۳۱/۵۵
یک کورن سوئد	۱۵/۰۵	۱۵/۲۵
یک کورن نروژ	۱۲/۹۵	۱۳/۱۰
یک کورن دانمارک	۱۲/۴۰	۱۲/۵۵
یک شلینگ اتریش	۴/۶۰	۴/۷۰
یکصد ین ژاپن	۳۱/۶۰	۳۱/۹۵
یکصد روپیه هندوستان	۸۲۰	۸۴۰
یک دینار کویت	۲۵۲	۲۵۵/۵۰
یک دینار عراق	۲۳۸/۵۰	۲۴۱
یک دینار بحرین	۱۸۰	۱۸۵
یک ریال سعودی	۲۰/۱۵	۲۰/۵۶
یک درهم امارات عربی متحده	۱۷/۹۰	۱۸/۸۰

معاملات سهام شرکتها

نام شرکت	تعداد سهام معامله شده	قیمت اسمی	قیمت دیروز
بیسکو پرس	۹۰	۱۰۰۰	۳۰۱۰
بانک تهران	۴۷۴	۱۰۰۰	۲۵۰۰
قند کرمانشاه	۸۴	۷۵۰۰	۹۳۵۰
ایران ناسیونال	۲۸	۱۰۰۰	۳۴۵۱
سیمان کرمان	۲۶۸۵	۱۰۰۰	۱۹۴۵
نساجی مازندران	۱۰۰۰	۱۰۰۰	۱۶۸۰
صنایع بسته بندی ایران	۵۰۰	۱۰۰۰	۲۴۵۱
بانک توسعه و سرمایه گذاری ایران	۵۲۰	۱۰۰۰	۱۸۵۰
سرمایه گذاری البرز	۵۳/۲	۱۰۰۰	۲۱۰۰
بانک بین المللی ایران	۱۵	۱۰۰۰۰	۱۹۰۰۰
صنایع فلزی	۴۱۰	۱۰۰۰	۲۵۸۰
توسعه صنعتی و معدنی	۱۳۳	۱۰۰۰	۱۷۲۰
سرمایه گذاری ملی	۲۰۰۰	۱۰۰۰	۱۰۸۸
گروه صنعتی خاور	۱۸۲۷	۱۰۰۰	۲۴۰۰
صادرات تمام سود	۳۶۲	۱۰۰۰۰	۲۵۰۰۰
بانک ایران و ژاپن	۱۰۱۲۵	۱۰۰۰	۱۸۰۰
بانک اعتبارات صنعتی	۵۱۷	۱۰۰۰	۱۵۰۰

معاملات اوراق قرضه

نوع ورقه	تاریخ صدور	نرخ بهره (درصد)	نرخ بازده (درصد)	نرخ معامله
قرضه دولتی				
۵ ساله	۳۴/۲/۶	۱۰	۹/۹۹	۱۰۰۰۰
۷ ساله	۳۰/۵/۱۵	۹	۸/۷۵	۱۰۰۰۰
قرضه گسترش				
۵ ساله	۳۶/۹/۱	۱۰	۱۱/۸۰	۹۳۸۵

۵۴۰ هکتار به کشت سیب زمینی اختصاص یافت

کشت سیب‌زمینی در آذربایجان غربی مثل سالهای قبل در سطح وسیعی از مزارع استان اجرا شده است.

برمبنای گزارشی که وزارت کشاورزی منتشر کرد هم اکنون ۵۴۰ هکتار اراضی کشاورزی استان آذربایجان غربی زیرکشت مزارع سیب‌زمینی طرح افزایش تولید سیب زمینی قرارگرفته است. برای اجرای این طرح ۳۸ تن بذرو ۲۸۰ تن انواع کودشیمیائی بین پیمانکاران طرح افزایش تولید توزیع شده است.

در همین گزارش یادآوری شده است که ۴۵۰ هکتار کشت سیب زمینی فقط مربوط به برنامه کشت طرح افزایش تولید سیب زمینی دراستان است نه سطح کلی زیرکشت سیب‌زمینی.

۵۰ میلیون اوراق بهادار معامله شد

دیروز بیش از ۵۰ میلیون ریال اوراق بهادار در سازمان بورس تهران بشرح زیر مورد معامله قرار گرفت:

سهام شرکتها و بانکها ۴۷/۷ میلیون ریال، قرضه گسترش ۱/۴ میلیون ریال ، قرضه دولتی ۹۴۸/۸ هزار ریال، در روز مذکور نرخ سهام بانک تهران ۵۰ ریال، قند کرمانشاه ۱۰ ریال، سیمان کرمان ۵ ریال، صنایع بسته بندی ۱۴۰ ریال، بانک بین المللی ایران ۳۷۰ ریال، سرمایه گذاری ملی ۴ ریال افزایش و سهام گروه خاور ۲۰ ریال و بانک ایران و ژاپن ۷۰ ریال کاهش یافت.

بطوری که اطلاع حاصل شد قرار است بزودی یک شرکت سرمایه گذاری توسط بخش خصوصی در ایران تاسیس گردد.

این شرکت بصورت سهامی عام با مشارکت عده‌ای از بازرگانان خوش نام کشور تشکیل شده و قسمتی از سهام آن نیز به معرض فروش گذاشته خواهد شد.

اعلامیه پذیره نویسی آن بزودی در جراید انتشار خواهد یافت این شرکت جدید که شرکت سرمایه گذاری کوبارنامیده میشود در زمینه سرمایه گذاری و مشارکت در شرکتها و موسسات تولیدی، بازرگانی، ساختمانی، خدماتی و خرید و فروش سهام آنها و اوراق بهادار و قرضه فعالیت خواهد داشت.

مذاکرات ایران وپاکستان درمورد همکاریهای حمل ونقل دریائی آغاز شد

گفتگوهای ایران و پاکستان برای تشکیل یک شرکت مشترک حمل و نقل دریائی از صبح امروز در تهران آغاز شد.

ریاست هیأت نمایندگی ایران را در این مذاکرات مهندس فرخ رضا معاصر مدیر عامل کشتیرانی ملی آریا و ریاست هیأت نمایندگی پاکستان را آقای مصطفی گوکال وزیر مشاور در امور کشتیرانی بازرگانی و بنادر پاکستان بعهده دارند. وزیر مشاور پاکستان شب شنبه وارد تهران شد و مورد استقبال دکتر کاظم خسروشاهی وزیر بازرگانی و فرخ رضا معاصر مدیر عامل کشتیرانی ملی آریا قرار گرفت.

گفتگوهای ایران و پاکستان مدت چهار روز ادامه خواهد داشت و در این اجلاس راههای همکاری دو کشور برای تشکیل یک شرکت کشتیرانی بازرگانی بررسی خواهد شد.

مقامات آگاه اظهار عقیده کردند که هرگاه مذاکرات تهران به نتیجه موفقیت آمیزی بیانجامد دو کشور میتوانند با ایجاد یک خط کشتیرانی مشترک در قسمتی از آبهای جهان به فعالیت بپردازند باید توجه داشت که ایران در ماههائیکه بعلت کثرت حمل کالا در بنادر جنوبی کشور دچار گرفتاری بود قسمتی از کارهای خود را از طریق بندر کراچی پاکستان و از مسیر زاهدان وارد ایران میکرد.

باید توجه داشت که پاکستان در امر کشتیرانی تجاری دارای سابقه زیادی است و میتواند در این زمینه با ایران همکاری وسیع داشته باشد.

قابل توجه سهامداران محترم شرکت سهامی عام نساجی مازندران

ازآنجائیکه شرکت نساجی مازندران علاقمنداست سهامداران محترم شرکت راهرچه بیشتر بافعالیتها وپیشرفتهای این شرکت آشنا نماید، برنامه بازدیدی درروزهای پنجشنبه هرهفته ازتاریخ ۳۷/۳/۳۰ الی ۳۷/۶/۳۰ تدارک دیده است.

سهامداران محترمی که مایلند تاضمن مسافرت به شمال واستفاده ازتعطیلات خوداز فعالیتهای این شرکت نیز بازدیدبعمل آورند میتوانند ساعت ۹ صبح روزهای پنجشنبه هرهفته بادردست داشتن عین برگ سهام خودجهت ترتیب برنامه بازدیدبه اموراداری کارخانه نساجی مازندران واقع درشهرستان شاهی مراجعه نمایند.

جک تلسکوپیک

ازارتفاع	۱/۷۰	تا	۳متر
ازارتفاع	۲	تا	۳/۴۰متر
ازارتفاع	۲/۵	تا	۴/۴۰متر

(ساخت فرانسه) درتهران موجوداست

برای کسب اطلاع بیشتر با تلفنهای ۲۶ ـ ۶۵۹۰۲۲ داخلی ۲۹ تماس حاصل گردد

برای استفاده از یخچال فریزر آدمیرال لازم نیست به سازمان آب حق انشعاب بپردازید!

در حقیقت یخچال فریزر ۲۸ فوت آدمیرال یک انشعاب تازه در منزل شما است.
چون آب سردکن خودکار آن مستقیماً به لوله‌کشی آب شهر متصل میشود و دیگر نیازی به نگهداری آب در بطری و تحمل مشکلات ناشی از آن و آلودگی‌های غیربهداشتی نخواهد بود.
با یک فشار به تکمه شیر آب، لیوان شما از آب سرد و پاکیزه پر خواهد شد.

ساختمان صحیح فضای داخلی با محفظه های پوشیده و باز و روش پیشرفته جریان هوای سرد به شما امکان میدهد که مواد غذائی و نوشیدنی‌ها را در سرمای مطلوب و مناسب آنها نگهداری نمائید.
و بالاخره کلید تنظیم جریان و میزان هوای سرد داخل محفظه نگهداری گوشت، تردی و تازگی آن را ضمانت میکند.
یخچال فریزر سه درب آدمیرال ساخت آمریکا به ظرفیت ۲۸ فوت برای برق ۲۲۰ ولت و ۵۰ سیکل ایران ساخته شده است و بزرگترین و جادارترین یخچال آمریکایی است.
ترموستات قابل تنظیم آن به شما امکان میدهد که درجه برودت و سرمای یخچال و یا فریزر را بطور جداگانه و بدلخواه خود تنظیم کنید.
طبقات داخلی آن در ارتفاعات مختلف قابل تنظیم است و سیستم پیشرفته ضدبرفک (فراست‌فری) همیشه داخل آن را خنک و پاکیزه نگه‌میدارد.
یخ‌ساز خودکار آن یخ مصرفی خانواده شما را همیشه تأمین میکند
و بالاخره با پوششی همانند چرم در رنگهای قهوه‌ای، خردلی، زیتونی و سفید جلوه خاصی به آشپزخانه شما خواهد داد.

Admiral

نماینده انحصاری در ایران شرکت سهامی خاص اتوتهران شماره ۳۵۳ خیابان کورش‌کبیر تلفن‌های ۷۵۷۳۱۱ تا ۲۰

اینجا استخراست!

این، یکی از استخرهای موجود در منطقه جنوبی کرج است که تبدیل به محل زباله شده است. چرا این استخرها را در اختیار مردم نمی گذارند؟

سالهای پیش کرج ۳ استخر داشت که با نفوذ بساز و بفروشها از میان رفت. اکنون در قسمت جنوبی شهر کرج ۳ استخر بزرگ و آماده قرار دارد که متعلق به تاسیسات ذوب آهن است. سی سال تمام است که این استخرها بدون استفاده مانده‌اند. اما مردم را راهی به آنها نیست. این در حالی است که تشکیلات ورزش کرج هم بودجه‌ای برای احداث استخر شنا ندارد. شورای ورزش کرج آماده است و می تواند هرگونه تعهد در مورد استفاده از این استخرها را بدهد، اما دریغ

در چنین شرایطی جوانان گرمازده کرج راهی ندارند جز آنکه برای شنا تن به آب رودخانه ها و کانال های آبرسانی بسپارند و از همین جاست که حادثه آغاز می شود، زیرا شنا در این مناطق خالی از خطر نیست و هرچند یکبار، جوانی قربانی می شود.

کرج هیچ امکانی برای پرورش شناگر ندارد در حالیکه علاقمندان به این ورزش در این شهر بسیارند.

در گذشته‌ای که شاید چندان هم دور نباشد کرج چند استخر داشت و مالا ورزشکارانی که به مسابقات ورزشی نیز راه پیدا می کردند. یک مشکل بزرگ این است که بخش خصوصی تا کنون کمتر رغبت به ایجاد استخر عمومی در این شهر نشان داده است. سازمان ورزش بودجه‌ای ندارد و ۳ استخر موجود مربوط به ذوب آهن نیز مبدل به زباله دانی شده است.

در اطراف کرج بالغ بر ۲۰ شهرک ایجاد شده اما در این شهرک ها از تاسیسات ورزشی خبری نیست. چرا هنگام صدور پروانه ساختمان برای این شهرکها، سازندگان آنان را وادار به ایجاد تاسیسات ورزشی نمی کنند؟

چرا تمام اقدامات مسئولان برای احداث استخر در کرج با شکست مواجه شده است؟ سازمان ورزش ایران چه جوابی برای این پرسش دارد. چرا از استخرهایی که در قسمت جنوبی شهر کرج قرار دارد بهره برداری نمی شود؟ آیا برای محل زباله، جایی به جز این استخرها نداریم؟

پیشنهاد این است که ذوب آهن، این استخرها را به تشکیلات ورزش کرج واگذار کند تا این سازمان آنگونه که لازم است استخرها را برای استفاده عموم آماده کند. صلاحیتش را هم دارد.

نواب صفا نماینده اصفهان در مجلس شورای ملی:

قاجارها، بزرگترین خیانت را به آثار تاریخی اصفهان کردند

اصفهان ـ خبرنگار اطلاعات

تکنولوژی وصنعت میرود تا هویت فرهنگی اصفهان را به نابودی بکشاند.

نواب صفا نماینده مردم اصفهان در مجلس شورایملی که در جلسه شورای هماهنگی استان اصفهان سخن میگفت با اشاره به این مطلب اظهار داشت:

شاه عباس پیش از انتخاب اصفهان بعنوان پایتخت، هیاتی را مامور تهیه طرح خیابان چهار باغ وکاخهای اصفهان کرد وبه آنها دستور داد مطالعه کنند که چه درخت هائی مناسب کشت در اصفهان است.

متاسفانه امروز از سرسبزی اصفهان که «شاردن» در سفرنامه اش به آن اشاره کرده است خبری نیست.

نواب صفا افزود در دوران قاجاریه بزرگترین خیانتها در حق آثار تاریخی وفرهنگی اصفهان شد از جمله هزار جریب که بزرگترین پارک دنیا بود، از بین رفت.

در جلسه شورای هماهنگی استان اصفهان که امروز در تالار شیر وخورشید سرخ تشکیل شد، نمایندگان اصفهان در مجلس شورایملی، نمایندگان انجمنهای ملی ومسئولان سازمانهای اجرائی شرکت داشتند

دکتر خطیبی در گرگان اعلام کرد:

۲ هزار تخت، به بیمارستانهای شیر وخورشید سرخ اضافه می‌شود

گرگان ـ خبرنگار اطلاعات

دکتر خطیبی مدیر عامل جمعیت شیر و خورشید سرخ ایران در گفتگوئی به خبرنگار مادر گرگان گفت، مقدمات ایجاد یک بیمارستان مجهز و مدرن ۶۰۰ تختخوابی در شیراز و یک بیمارستان ۵۰۰ تختخوابی در کرمان فراهم شده است.

وی گفت عملیات اجرائی دو بیمارستان ۲۵۰ تختخوابی در شهرهای رضائیه و تبریز نیز بزودی اغاز میشود.

وی افزود: در اجرای اوامر علیاحضرت شهبانو عملیات ساختمانی بیمارستان ۲۵۰ تختخوابی مهاباد و یک بیمارستان مجهز دیگر در پیرانشهر تا پایان سال جاری آغاز خواهد شد. دکتر خطیبی اضافه کرد: در حال حاضر بیمارستانهای شیر و خورشید سرخ کشور مجموعا پانزده هزار تخت دارد که تا پایان سال جاری این تعداد به هفده هزار تخت افزایش خواهد یافت

یک خلبان هواپیمایی ملی ایران وجود این بشقاب پرنده را گزارش داد

بشقاب پرنده از هواپیمای ایرانی عکس گرفت!

غرب تهران ـ خبرنگار اطلاعات

یک خلبان هواپیمایی ملی ایران گزارش داد که یک بشقاب پرنده را در آسمان بین اصفهان ـ تهران دیده است.

ساعت ۱۰ دیشب خلبان پرواز شماره ۴۰۴ هواپیمایی ملی ایران که در مسیر شیراز ـ تهران پرواز می کرد وجود یک شیئی پرنده نورانی را در آسمان گزارش داد.

این خلبان به اداره مراقبت پرواز هواپیمایی اطلاع داد که هنگام پرواز بین اصفهان ـ تهران به یک شیئی نورانی برخورد کرده که در حال حرکت بوده است.

اداره مراقبت پرواز، ماموران مربوطه را در جریان امر قرار داد. ماموران هم اکنون سرگرم تحقیق پیرامون این گزارش هستند.

گفته می شود که این بشقاب پرنده هنگام عبور از کنار هواپیما، متناوبا نور خاصی از خود پخش می کرد که شبیه نور فلاش عکاسی بوده است.

آبها در «کلیبر» یخ بست!

کلیبر ـ خبرنگار اطلاعات

ریزش مداوم برف وباران که از بیست روز قبل در «کلیبر» آذربایجان ونواحی تابعه آن آغاز شده، به این مناطق چهره ای زمستانی بخشیده است.

پریشب در پی بیست روز بارندگی یکنواخت در کلیبر وارتفاعات این منطقه بویژه قلعه «بابک خرمدین» برف سنگینی باریدن گرفت وبیش از ۳ ساعت ادامه یافت. با ریزش ناگهانی برف، هوای کلیبر دیگرگون شد وسرمای شدیدی به این مناطق روی اورد. میزان برودت هوا ظرف دو روز گذشته ودر پی ریزش برف به صفر رسید وآبها در این منطقه یخ بست ومردم نیز ناگزیر از پوشیدن لباسهای گرم زمستانی وبکار انداختن وسایل گرم کننده شدند. کشاورزان کلیبر ونواحی تابعه از تداوم سرمای زمستانی بیمناک هستند، گفته میشود چنانچه وضع موجود ادامه پیدا کند خسارات فراوانی به محصولات کشاورزی وارد خواهد شد.

بقیه از صفحه ۶

مسئولیت خانواده‌ها دربرابر نوجوانان وجوانان دانشگاهی

معروف «هرکجائی که از ضرر جلوگیری کنیم به نفعمان میباشد» بهتر است به مسائل زیر توجه بیشتری بنمائیم.

اولین قدم درراه وصول باین هدف که انجمن ملی اولیاء مربیان ایران ازمدتهاپیش درصددیافتن راهی برای انست،تربیت مشاوران خانواده میباشد. تصور میکنم باید به گروهی از افراد مطلع و با تجربه آموزش های خاصی داده شود و برای آنان مراکز و امکاناتی ایجاد گردد تا بتوانند با خانواده‌ها در ارتباط مستقیم باشند، و اعضای خانواده‌ها را از راههای مختلف یاری کنند.

دومین قدم، چون معتقد هستیم که آموزش و پرورش امری ملی است مانند دفاع از کشور و همه مردم باید در آن سهیم باشند. راه هائی برای مشارکت بیشتر پدران و مادران در کار آموزش و پرورش فرزندانشان در سطوح مختلف آموزشی «از کودکستان تا دانشگاه» و همکاری با مسئولان آموزشی فراهم گردد تا بتوانند بیشتر و بهتر به زوایای فکری و خواسته های فرزندان آشنائی پیدا کرده و در صدد رفع مشکلاتشان قبل از وقوع درگیریها و نابسامانیها برآیند.

سومین قدم، تغذیه فرهنگی خانواده‌هاست. بهتر است وسائل ارتباط جمعی رادیو تلویزیون و مطبوعات ساعات وستونهائی برای روشن ساختن خانواده ها و توجیه مسائل واختصاص مشکلاتشان دهند، و آنان را به مطالعه و مذاکره اموزش، کار اموزی، خود آموزی و باز آموزی تشویق نموده و عادت دهند. چون تنها بدینوسیله است که از سوئی پدران و مادران میتوانند با تغییر اوضاع و شرایط اجتماعی و تغییر عادات و سلیقه‌ها آشنا شوند، و از دگرسونوجوانان و جوانان میتوانند با آداب و رسوم ملی، معتقدات دینی، و مسائل ارزشمند اجتماعی خود آشنا گردیده و میان سنت‌ها و معتقدات خود و پیشرفتها و تحول تعادل برقرار سازند.

قدم چهارم، همکاری و همفکری با نسل جوان است. باید بآنها فرصت داد، و درعین حال از آنان خواست تا در ضمن درس خواندن، بازی کردن و بزرگ شدن، زندگی اجتماعی، محله، مدرسه و دانشکده خود را بشناسند و به آن علاقمند گردند.

اگر ما صمیمانه بآنان فرصت دهیم تا بمسائل خود واقف گردند و مشکلات کارها را بشناسند بکار و کوشش های ما احترام میگذارند، و سعی میکنند تا فردی کار آمد و عضوی سودمند برای خود و اجتماعشان بشوند، و بجای بی تفاوتی و احیانا ناآرامی، افرادی علاقمند و سازنده بار آیند.

با عنایت به مطالبی که عرض شد توجه پدران و مادران را به اهمیت موضوع «یعنی پرورش صحیح و هم آهنگ فرزندان از اولین روزهای تولد تا زمان ورود باجتماع» جلب نموده و امیدوارم با تجدید نظرهای دقیق و فوری نسبت به موقعیت نوجوانان و جوانان این سرزمین که امیدهای فردا و آرزوهای هرکداممان میباشند از اتلاف وقت جلوگیری نموده و وقت بیشتری را بفرزندانمان «برای زندگی بمعنی واقعی» اختصاص دهیم و از گانون مقدس خانواده برابر با آداب و رسوم ارزشمند چندین هزار ساله خود مامنی امن و مکانی آرامش بخش بسازیم و برای جلوگیری از بروز نابسامانیها بغیر از توجه بمسائل مادی زندگی، احساس مسئولیت بیشتری نسبت به شناخت زندگی فردی و اجتماعی فرزندانمان نموده، بآنان اعتماد کنیم، و اعتمادشان را جلب نمائیم.

شهری با مردم ماسک برچهره!

نمایشگاه کارتونهای مربوط به مسایل محیط زیست (آتن ۱۹۷۷)

اثر: مرتضی خانعلی (ایران)

کودکان و نوجوانان عزیز:

بالاخره امتحانات بپایان رسید و حالا موقعی است که برای رفع خستگی یکسال تحصیل یک فیلم خوب و قشنگ ببینید و دو ساعتی را از غم درس و مشق فارغ شوید. «نرمن ویزدام» کمدین محبوب شما بهترین فیلمش را برایتان انتخاب کرده و این فیلم کمدی پر از خنده و شادی

از صبح سه شنبه در سینما ریولی

سینمای ممتاز ۴ ستاره ★★★★

برای شما نمایش داده خواهد شد

نورمن ویزدم

قصاب باشی

اطلاعیه سینما شهر نمایش

سینما آریا واقع درخیابان اسلامبول پاساژ تهران پس از تعمیرات اساسی و تغییردکوراسیون اینک بیک سینمای مجلل و مدرن تبدیل و نام خود را

سینماشهر نمایش

گذارده و منتخبی دربهترین فیلمهای جهان را بنمایش میگذارد ـ تلفن ۳۱۹۸۸۴

دنیای ورزش شنبه‌ها منتشر میشود

این داستان حقیقی یک دوستی عمیق و یک مبارزه سرسختانه است....

دوستی لیلیان هلمن نویسنده معروف امریکائی و مبارزه سرسختانه او برای نجات دوستش «جولیا» از چنگال دژخیمان حکومت هیتلری...

از صبح سه شنبه

فقط در سینما شهرقصه

سینمای ممتاز ۴ ستاره ★★★★

جین فوندا ونسار دگریو

(برنده جایزه اسکار بخاطر بازی در همین فیلم)

جیسون روباردز و ماکزیمیلیان شل

درفیلمی بکارگردانی: فرد زینه‌مان

"JULIA"

جولیا

محصول فوکس قرن بیستم

گیشه رزرو بلیت همه روزه صبحها باز است

برنامه سینماها

تماشای فیلمهائیکه با علامت (×) مشخص شده برای اشخاص کمتر از ۱۸ سال ممنوع است

★ آخرین مردان سر سخت ـ چارلتون هستون ـ لی ماروین

پرلیان (۳۹۳۵۳۵) ۹ـ ۱۱ـ ۱ـ ۳ـ ۵ـ ۷ـ ۹

★ اپاچی ـ سینما سکوپ ـ رنگی

آسیا (۶۴۲۹۰۹) ۱۱ـ ۱ـ ۳ـ ۵ـ ۷ـ ۹/۱۵

پاسیفیک (۷۵۳۳۱۱) ۱۱/۳۰ـ ۳/۳۰ـ ۵/۳۰ـ ۷/۳۰ـ ۹/۳۰

★ ازادی ـ رنگی محصول شوروی

فلور (۵۲۸۰۹۶) ۹ـ ۱۱ـ ۱ـ ۳ـ ۵ـ ۷ـ ۹

★ آخرین سکه ـ رنگی چارلزبرونسون

امپایر (۸۹۳۹۴۲) ۱۱/۱۵ـ ۱/۳۰ـ ۳/۳۰ـ ۵/۳۰ـ ۷/۳۰ـ ۹/۴۵

★ آرواره های کوسه ـ رنگی ـ رابرت شا

متروپل (۳۱۹۴۱۰) ۹ـ ۱۱ـ ۱ـ ۳ـ ۵ـ ۷ـ ۹

تخت جمشید (۶۵۲۵۵۰) ۱۱ـ ۱ـ ۳ـ ۵ـ ۷ـ ۹

مانوراما (۳۴۴۲۵۵) ۹ـ ۱۱ـ ۱ـ ۳ـ ۵ـ ۷ـ ۹

★ این گروه لعنتی ـ رنگی ـ ادموند بردام

رکس (۳۱۸۲۴۲) ۱۰/۳۰ـ ۲/۳۰ـ ۴/۳۰ـ ۶/۳۰ـ ۸/۳۰

رویال (۸۲۹۷۸۵) ۱۰ـ ۱۲ـ ۲ـ ۴ـ ۶ـ ۸ـ ۱۰

★ ارثیه فراموشی ـ رنگی ـ آنتونی کوئین

شهر تماشا (۹۲۸۶۸۶) ۱۱/۳۰ـ ۳ـ ۵ـ ۷/۱۵ـ ۹/۳۰

★ آلپاگور ـ پیکار سپید دندان

البرز (۳۰۴۲۵۸) ۸/۳۰ـ ۱۲ـ ۳/۳۰ـ ۷ ۸/۳۰

★ بترسید از این مرد ـ سینما سکوپ رنگی

کاپری (۹۲۸۴۰۱) ۱۱ـ ۱ـ ۳ـ ۵ـ ۷ـ ۹

★ بوی گندم ـ فرزان دلجو ـ آیلین ویگن ـ شهرام شب پره

مولن روژ (۷۵۲۹۲۹) ۹ـ ۱۱ـ ۱ـ ۳ـ ۵ ـ ۷ـ ۹

اروپا (۳۰۳۱۷۹) ۱/۳۰ـ ۲/۳۰ـ ۴/۳۰ـ ۶/۳۰ـ ۸/۳۰

میامی (۷۵۴۳۲۹) ۹ـ ۱۱ـ ۱ـ ۳ـ ۵ـ ۷ـ ۹

شهوند (۳۵۴۰۴۰) ۱/۳۰ـ ۱/۳۰ـ ۴/۳۰ـ ۶/۳۰ـ ۸/۳۰

سیلوانا (۳۶۳۷۷۷) ۹ـ ۱۱ـ ۱ـ ۳ـ ۵ـ ۷ـ ۹

المپیا (۵۲۶۷۹۷) ۹ـ ۱۱ـ ۱ـ ۳ـ ۵ـ ۷ـ ۹

توسکا (۵۲۶۵۴۴) ۹ـ ۱۱ـ ۱ـ ۳ـ ۵ـ ۷ـ ۹

پاسارگاد (۳۴۲۷۸۲) ۱/۳۰ـ ۲/۳۰ـ ۴/۳۰ـ ۶/۳۰ـ ۸/۳۰

استارا (۲۷۴۰۲۲) ۱۰/۳۰ـ ۲/۳۰ـ ۴/۳۰ـ ۶/۳۰ـ ۸/۴۵

کیهان (۵۳۶۴۶۰) ۱۰ـ ۱۲ـ ۲ـ ۴ـ ۶ـ ۸

گلدیس (۶۲۸۷۱۳) ۱۱ـ ۲ـ ۴/۳۰ـ ۷ـ ۹/۳۰

سپهر قشنگ (۶۴۷۷۷۷) ۱۱ـ ۱ـ ۳ـ ۵ـ ۷ـ ۹

★ باکره عشوه گر ـ رنگی سینما سکوپ

پارک (۳۱۹۶۳۷) ۹ـ ۱۱ـ ۱ـ ۳ـ ۵ـ ۷ـ ۹

★ باندان ـ رنگی ـ راجش کانا ـ مختار

ارانوس (۵۲۷۹۷۱) ۱۱ـ ۱/۳۰ـ ۴ـ ۶/۳۰ـ ۹

★ بیگناه و سرگردان ـ رنگی ـ راجندرکمار ـ مالاسینا

همای (۳۱۱۶۶۹) ۹ـ ۱۱ـ ۱ـ ۳ـ ۵ـ ۷ـ ۹

★ بلوجین ـ رنگی ـ گلوریا گیدا

بلازا (۶۴۴۲۵۵) ۹ـ۱۱ـ۱ـ ۳ـ۵ـ۷ـ۹

★ باد و دریا ـ رنگی ـ جوزف باتمنر

شهرفرنگ (۶۲۷۶۲۸) ۱۱/۱۵ـ ۳ـ ۵/۱۵ـ ۷/۳۰ـ ۹/۴۵

★ پسراژدها ـ سینما سکوپ ـ رنگی

تاج (۳۱۳۸۶۴) ۱۰ـ ۱۲ـ ۲ـ ۴ـ ۶ـ ۸ـ ۱۰

★ پنجه های خشم ـ سینما سکوپ رنگی

سهیلا (۳۱۶۴۲۴) ۱۰/۳۰ـ ۲/۳۰ـ ۴/۳۰ـ ۶/۳۰ـ ۸/۳۰

مراد (۷۵۳۳۸۲) ۹ـ ۱۱ـ ۱ـ ۳ـ ۵ـ ۷ـ ۹

ری (۵۲۲۵۷۸) ۹ـ ۱۱ـ ۱ـ ۳ـ ۵ـ ۷ـ ۹

★ ترس روی شهر ـ رنگی ـ جک پالانس

ریولی (۷۵۷۷۷۷) ۱۱/۳۰ـ ۱/۳۰ـ ۵/۳۰ـ ۷/۳۰ـ ۹/۳۰

★ جدال در استانبول ـ رنگی فخرالدین

ایران (۳۱۶۴۲۴) ۱۰/۳۰ـ ۲۰/۳۰ـ ۶/۳۰ـ ۸/۳۰

ساینا (۳۵۲۴۴۲) ۹ـ ۱۱ـ ۱ـ ۳ـ ۵ـ ۷ـ ۹

تیسفون (۹۵۸۸۲) ۱۰ـ ۱۲ـ ۲ـ ۴ـ ۶ـ ۸ـ ۱۰

نیتون (۷۶۰۱۳۶) ۹ـ ۱۱ـ ۱ـ ۳ـ ۵ـ ۷ـ ۹

چرخ فلک (۹۵۰۵۵۸) ۹ـ ۱۱ـ ۱ـ ۳ـ ۵ـ ۷ـ ۹

پرسپولیس (۵۸۱۰۸۳) ۱۰ـ ۱۲ـ ۲ـ ۴ـ ۶ـ ۸

دریا (۳۴۱۷۴۵) ۹ـ ۱۱ـ ۱ـ ۳ـ ۵ـ ۷ـ ۹

کارون (۹۵۵۱۶۵) ۱۰ـ ۱۲ ۳ـ ۵ـ ۷ـ ۹

★ جنجال در جبهه جنگ ـ سینما سکوپ رنگی

دروازه طلائی (۳۵۲۱۶۰) ۱۰ـ ۱۲ـ ۲/۳۰ـ ۴/۳۰ـ ۶/۳۰ـ ۸/۳۰

★ حیدر ـ فردین

ژاله (۳۴۴۱۶۰) ۱۰/۳۰ـ ۱۲/۳۰ـ ۲/۳۰ـ ۴/۳۰ـ ۶/۳۰ـ ۸/۳۰

★ دوست و دشمن ـ رنگی ـ آمتیابچن ـ ساراباتو

حافظ (۳۹۱۰۷۴) ۱۰/۳۰ ـ ۲/۳۰ـ ۴/۳۰ـ ۶/۳۰ـ ۸/۳۰

★ دو جوانمرد ـ رنگی ـ ششی کاپور ـ شباناازمی

مارلیک (۹۶۳۶۱۶) ۹ـ ۱۱ـ ۱ـ ۳ـ ۵ـ ۷ـ ۹

★ دیوانه قرن بیستم ـ وحشی های سرزمین گمشده

نادر (۳۱۴۷۹۵) ۹ـ ۱۱ـ ۱ـ ۳ـ ۵ـ ۷ـ ۹

★ راننده تاکسی ـ رنگی ـ رابرت دونیرو ـ جودی فاستر

کسری (۸۲۶۹۳۹) ۱۰/۳۰ـ ۲ـ ۴ـ ۶ـ ۸ـ ۱۰

★ ریولوبو ـ سینماسکوپ رنگی

قطرطلائی (۷۵۹۶۲۴) ۹ـ۱۱ـ۱ـ ۳ـ۵ـ۷ـ۹

★ راکی ـ رنگی ـ سیلوستراستالونه

کریستال (۳۱۷۶۷۵) ۹/۳۰ـ ۱۲ـ ۲/۳۰ـ ۵ـ ۷/۳۰ـ ۹/۳۰

★ ساحل لذت ـ رنگی ـ ال کلیور ـ جان اشتاینر

ادنون (۳۶۸۱۱۸) ۹ـ ۱۱ـ ۱ـ ۳ـ ۵ـ ۷ـ ۹

★ سایونارا ـ رنگی ـ مارلون براندو

بولوار (۶۵۵۲۹۲) ۱۱/۳۰ـ ۲ـ ۴/۳۰ـ ۷ـ ۹/۳۰

مارستیک (۶۶۸۴۶۱) ۱۱ـ ۱ـ ۳ـ ۵ـ ۷ـ ۹

★ شبکه ـ رنگی ـ فی‌داناوی ـ پیترفینچ ـ ویلیام هولدن

دیاموند (۸۲۸۴۰۰) ۱۱/۱۵ـ ۲/۳۰ـ ۵ـ ۷/۳۰ـ ۱۰

★ ضد گلوله ـ رنگی ـ نیکی هنسون

ب. ب (۸۲۹۶۴۱) ۱۰ـ ۱۲ـ ۲ـ ۴ـ ۶ـ ۸ـ ۱۰

★ عروس مار ـ هندی

شهناز (۷۵۴۶۲۶) ۱۰ـ۱۲ـ ۲ـ ۴ـ ۶ـ۸/۳۰

★ عشق سرکش ـ رنگی ـ گلوریا گیدا

سانترال (۹۲۸۶۸۶) ۹ـ ۱۱ـ ۱ـ ۳ـ ۵ـ ۷ـ ۹/۱۵

★ عذاب ـ رنگی ـ کلیف رابرتسون

شهرقصه (۶۲۷۲۹۰) ۱۱ـ ۲ـ ۴ـ ۶ـ ۸ـ ۱۰

★ فردای یک عشق ـ رنگی میشل گالابرو ۹/۳۰

رادیوستی (۶۳۳۳۲۰) ۱۱/۳۰ـ ۱/۳۰ـ ۳/۳۰ـ ۵/۳۰ـ ۷/۳۰ـ

★ فاجعه ۲۰۰۰ ـ رنگی ـ کرک داگلاس

اتلانتیک (۸۹۷۱۷۱) ۱۱/۳۰ـ ۱/۳۰ـ ۳/۳۰ـ ۵/۳۰ـ ۷/۳۰ـ ۹/۳۰

★ فستیوال فیلمهای بهروز وثوقی

لیدو (۵۴۱۲۸۲) ۹ـ ۱۱ـ ۱ـ ۳ـ ۵ـ ۷ـ ۹

★ قطار سریع السیر فن‌راین ـ رنگی فرانک سیناترا

گلدن سیتی (۶۶۳۲۶۹) ۱۱/۳۰ـ ۳ـ ۵/۳۰ـ ۷/۳۰ـ ۹/۴۵

★ لکوموتیوران ـ رنگی ـ سیلواکوشینا

سنه موند (۶۴۸۳۲۲) ۱۱ـ۳ـ۵ـ ۷ـ۹

★ مادام بواری ـ رنگی ـ ادویژفنک

دانا (۶۴۷۳۶۵) ۱۱ـ ۱ـ ۳ـ ۵/۱۵ ـ ۷/۳۰ـ ۹/۳۰

★ مردی از رامیور

ایفل (۳۱۱۴۷۷) ۱۰ـ ۱۲ـ ۲ـ ۴ـ ۶ـ ۸ـ ۱۰

★ مربی عشوه گر ـ رنگی

پرلیدور (۸۹۲۷۳۱) ۱۱/۳۰ـ ۱/۳۰ـ ۳/۳۰ـ ۵/۳۰ـ ۷/۳۰ـ ۹/۳۰

★ نهنگ سیاه ـ رنگی گیلبرت رولند

پاوامونت (۶۴۸۳۲۱) ۱۱/۱۵ـ ۱/۳۰ـ ۳/۳۰ـ ۵/۳۰ـ ۷/۳۰ـ ۹/۳۰

★ وای، سرافینا ـ رنگی ـ دالیلادیلازارو

شهر نمایش (۳۱۹۸۸۴) ۹ـ ۱۱ـ ۱ـ ۳ـ ۵ـ ۷ـ ۹

★ وحشت روی شهر ـ رنگی ـ جک پالانس

ریولی (۷۵۷۷۷۷) ۱۱/۳۰ـ ۳/۳۰ـ ۵/۳۰ـ ۷/۳۰ـ ۹/۳۰

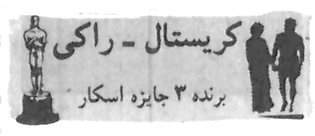

ظرف یک سال تحصیلی در لندن

یک دوره منحصر بفرد فنون کامپیوتر را طی کنید و چند گواهینامه در مورد جنبه های مختلف فنون کامپیوتر دریافت دارید

امروزه درهای ورود به صنعتی که تقریبا "همه سایر صنایع برآن متکی هستند باز و فراخ است: صنعت کامپیوتر. وامروزه یکی از مجهزترین و بزرگترین دانشکده‌های خصوصی ویژه آموزش فنون کامپیوتر در بریتانیا فرصتی بسیار عالی برای همه جوانان بلند همت، در هرکجا که باشند، پدید آورده است: فرصتی برای کسب مدارج عالی تخصص در سه جنبه مهم از صنعت کامپیوتر.

برای نیل به این مشاغل کامپیوتری که در سراسر جهان فراهم است درجات تخصصی کسب کنید

این دوره جامع یکساله دانشجو را برای احراز مسئولیت در سمتهای تخصصی زیر آماده میسازد: برنامه‌دهی کامپیوتر، تصدی و بکار انداختن کامپیوتر، و سوراخ کردن کارتهای اطلاعات. در هر یک از این سه مورد گواهینامه‌های مناسب داده میشود و این گواهینامه‌ها از جمله عبارتند از گواهینامه برنامه‌گذاری کامپیوتر "سیتی ـ اند ـ گیلدز ۷۴۶" که در سراسر جهان دارای رسمیت و اعتبار است، گواهینامه تصدی کامپیوتر "انجمن سلطنتی هنرهای بریتانیا" و گواهینامه داده‌آمائی کامپیوتری (بررسی کامپیوتری اطلاعات و ارقام). بعلاوه، این دوره شامل مطالعات کامپیوتری بازرگانی است که هدف از آن ترقی در تند رشد ترین صنعت فنی جهان است، ازجمله مواهبی که بادیدن این دوره میتوان بآنها دست یافت میتوان به حقوق بالاتر از حد متوسط، شرایط عالی کار، و امکان استخدام در سراسر جهان اشاره کرد.

این دانشکده در قلب بخش غربی ومعتبر لندن (وست اند) واقع است و ازخود دارای خدمات تخصصی ارجاع کار واستخدام است واین خدمات برایگان دراختیار فارغ التحصیلان دانشکده قرارداده میشود، شرایط پذیرش به این دوره تحصیلی در " لاکسلی کالج " داشتن تحصیلات رضایتبخش دوره متوسطه است.

اطلاعیه ویژه

رئیس دفترداران مارا شخصا " ملاقات کنید.

آقای س. ماتیوس رئیس دفترداران دانشکده ما در لندن از ۵ تا ۱۳ جون برای پرداختن به امور رسمی و اداری دانشکده در اینجا خواهند بود. اگر جدا بفکر تحصیلات آینده خود هستید، با آقای توماس بین ساعت ۹ صبح تا ۵ بعد از ظهر در هتل آریا شرایتون ــ خیابان پهلوی ــ تهران تماس بگیرید. ایشان با کمال خوشوقتی و بلافاصله به تمام سئوالات شما در مورد موقعیتهای فوق پاسخ خواهند داد. تعیین وقت قبلی لزومی ندارد.

LOXLEY COLLEGE

360-366, Oxford Street, Dept. 575 London W1, England.

پاسخ مسئولان به نامه های مردم

توضیح وزارت علوم

مشکل محدودیت پذیرش دانشجو مورد توجه است

خواهشمند است دستور فرمایند متن زیر در پاسخ مطالب مندرج در صفحه ۶ روزنامه اطلاعات مورخ ۳۷/۲/۶ تحت عنوان «وضع قارا شمیش آموزش» از آقای دکتر حسین رامتین در روزنامه مذکور درج گردد.

مسأله محدودیت پذیرش دانشجو در دانشگاهها و موسسات آموزش عالی ایران با توجه به تعداد کثیر متقاضیان تحصیل در سطح عالی مدتها است مورد توجه و هدف برنامه ریزیهای آینده وزارت علوم و آموزش عالی است، و در جهت رفع همین مشکل بویژه در سالهای اخیر تعداد تقریبا زیادی دانشگاه تاسیس شده است، منتهی تاسیس دانشگاه یا موسسه آموزش عالی با معیارهای جهانی و بنحویکه همطراز با دانشگاههای خارج، پاسخگوی نیازهای آموزشی مردم و جامعه باشد کاری ساده و پیش پا افتاده نیست که هر کس بتواند مدرسه یا کلاس باز کند تا امکان تحصیل شبانه روزی برای همگان فراهم شود، تاسیس دانشگاه یا موسسه آموزش عالی در سطح مفید و با بازده موثر علاوه بر نیاز به سرمایه گذاریهای هنگفت به حفظ و رعایت بسیاری از مختصات کیفی آموزش از جمله تامین هیئت علمی، وسائل و تجهیزات علمی و مهمتر از همه ایجاد سنت دانشگاهی بستگی دارد. در غیر اینصورت تحصیلات عالی بصورت آموزش صرف در آمده و باعث گسترش موسساتی میشود که فقط به صدور مدرک تحصیلی خالی از محتوای حقیقی آموزش عالی می‌پردازند، بدیهی است وجود اینگونه موسسات آموزشی جزرواج مدرک گرائی و ایجادبسیاری مسائل و مشکلات در آموزش عالی کشور نتیجه‌ای در بر نخواهد داشت. با این حال تاسیس دانشگاهای جدید و استفاده حداکثر از ظرفیت پذیرش دانشگاهها و موسسات آموزش عالی موجود بویژه در سالهای آینده میتواند تا حد زیادی پاسخگوی نیازهای تحصیل در سطح عالی باشد.

از طرفی چنانچه قرار باشد کلیه متقاضیان تحصیل در سطوح عالی به دانشگاه ها و موسسات آموزش عالی وارد شوند و بفرض اینکه همگی نیز در تحصیل موفق باشند جامعه چگونه باید جوابگوی این تعداد کثیر دانش آموخته دانشگاهی در رشته های مختلف تحصیلی باشد و تورم ناشی از این امر چه عواقبی بوجود خواهد اورد؟ با این حال به نسبت جمعیت و تعداد فارغ التحصیلان دیپلمه داوطلب تحصیل در سطح عالی، در صد پذیرفته شدگان دانشگاهها و موسسات آموزش عالی ایران نزدیک و در بسیاری موارد حتی بیش از در صد پذیرفته شدگان در کشورهای مترقی اروپائی است.

در خصوص درد دل یک دانشجوی ایرانی در فیلیپین و اینکه دانشجوی مورد نظر در پاسخ علت انتخاب فیلیپین برای تحصیل وضع آموزشی ایران را قاراشمیش......

وعده و حرف اعلام نموده، چنانچه منظور ایشان عدم پذیرش دردانشگاههای ایران دلیلی برای قاراشمیش بودن اموزش عالی ایران نمی تواند باشد و قبولی در امتحانات ورودی دانشگاهها و موسسات اموزش عالی نیز با وعده و حرف و غیره ممکن نیست، چنانچه وضع خود این دانشجو در فیلیپین نابسامان است باید تذکر داد که بارها از طرف وزارت علوم و آموزش عالی اعلام شده که تحصیل داوطلبان ایرانی در کشورهائی از جمله فیلیپین اغلب مورد قبول و تائید نیست و کرارا از داوطلبان درخواست شده از عزیمت به این کشور خود داری نمایند، منتهی متاسفانه عده‌ای بصرف آزادی های موجود به جهت خروج از کشور بدون مطالعه و اندیشیدن به عواقب کار خود اقدام به خروج از کشور و عزیمت به کشورهائی که هم از نظر اجتماعی و فرهنگی در سطحی متفاوت از ایران هستند و هم از نظر کیفیت آموزش در سطحی پائین قرار دارند می نمایند، و واضح است در قبال اینگونه افراد هیچگونه مسئولیتی بعهده مقامات دولتی ایران از جمله وزارت علوم و آموزش عالی نیست.

توضیح شرکت مخابرات

تقلیل بودجه، طرح‌های مخابرات را به تأخیر افکند

بازگشت بشرحی که در شماره ۲۵۳۷/۲/۲ـ۱۵۵۹۱ آن روزنامه با عنوان «مخالفت با تکمیل خانه های افسران راهنمائی از محل جرائم رانندگی» مطالبی از سوی آقای آقازاده عضو محترم انجمن شهر پایتخت در مورد فعالیت های شرکت مخابرات ایران درج گردیده است که به منظور روشن شدن اذهان هموطنان موارد زیر را باگاهی میرساند:

۱ـ آقای ملک ابهری مدیریت عامل شرکت مخابرات ایران در مورد واگذاری «هزاران شماره تلفن مازاد» به شیخ نشین ها در جلسه انجمن شهر مطلبی اظهار نداشته، بلکه فقط در مورد طرحهای مخابراتی شرکت مخابرات ایران از جمله برنامه توسعه تلفن کشور توضیحاتی داده اند، که شرکت مخابرات ایران به منظور از میان بردن تنگناهای موجود و پاسخگویی به نیاز تلفنی هموطنان. در صدد اجرای برنامه‌ای است که باید تا سال ۲۵۳۶ خاتمه یابد، ولی این امر همانطور که نمایندگان محترم انجمن شهر و نیز سایر هموطنان عزیز استحضار دارند بعلت تقلیلی که در بودجه شرکت مخابرات ایران بوجود آمده و اولویت هائی که به طرحهای دیگر داده شد اجرای طرحهای شرکت مخابرات ایران و از جمله رساندن تعداد شماره های تلفن بحد معقول عملی نگردیده و بتاخیر افتاد.

با اینحال شرکت مخابرات ایران به مدد نیروی عظیم کارکنان خود موفق گردید در این مدت بسیاری از طرحهای بنیادی و اساسی خود را که نقشهایی اساسی در بهبود کیفیت ارتباط تلفنی هموطنان دارد باجرا دراورد و تعداد تلفنها بحد قابل ملاحظه‌ای افزایش یافت.

شرکت مخابرات ایران در سه سال اخیر توفیق یافته است تعداد کانالهای ارتباط بین شهری را به چند برابر افزایش دهد و به مدد تکنولوژی مدرن مخابرات و همت متخصصان ایرانی ارتباط مستقیم تلفنی نقاط مختلف کشور با ۱۷ کشور جهان برقرار گردید و بر تعداد کانالهای ارتباطی بین المللی نیز چندین برابر افزوده شده است.

با بهره وری از تلکس کامپیوتری اینک بازرگانان و ارباب صنایع کشور میتوانند با کلیه نقاط جهان بطور مستقیم مرتبط شوند. بیش از ۱۸ هزار «مفصل» اصلاح گردیده به نحوی که در فصل زمستان سال گذشته به سبب نوسازی مفصل ها و شبکه ارتباط تلفنی تهران و سایر نقاط کشور، میزان خرابی ها نسبت به سالهای مشابه قبل می توان اذعان نمود که به حداقل رسیده و چنانچه در این مدت اختلالی نیز در نحوه نمره گیری و مکالمه مشترکان روی داده فقط و فقط به خاطر انجام کابل برگردان ها و توسعه کابل های شبکه ارتباطی نقاط مختلف تهران بوده است.

بنابراین ملاحظه میفرمایند که آقای مدیر عامل شرکت مخابرات ایران در کنار اعلام فعالیت های شرکت مخابرات، ذکری نیز از برنامه توسعه تلفن کشور بمیان آورده‌اند که این موضوع بخاطر تنگناها و تقلیلی که در بودجه مخابراتی کشور بعمل آمده همانطور که گفته شدـ به برنامه های بعد موکول گردیده است.

اداره کل اطلاعات، انتشارات و روابط عمومی مخابرات

مدیران مدارس میتوانند تدریس کنند

در پاسخ مطلبی که در شماره ۱۵۵۵۴ آن نشریه زیر عنوان» سیف الله دهقانی درج گردیده است باطلاع میرساند:

اداره کل امور اداری وزارت آموزش و پرورش گزارش داده است؛

هیچگونه مانعی درامر تدریس مدیران و معاونان مدارس در کلاس های شبانه وجود ندارد لیکن با توجه به تمام وقت بودن این گروه تدریس آنان در مدارس روزانه میسر نیست.

مدیرکل اطلاعات و انتشارات و روابط عمومی آموزش و پرورش

دو طرح مسکونی برای کارکنان تلویزیون

بازگشت به مطلب چاپ شده در روزنامه شماره ۱۵۵۷۳ مورخ ۳۷/۱/۱۲ به اطلاع میرساند:

برای مسکن کارکنان سازمان رادیو تلویزیون ملی ایران دو طرح تهیه گردیده است:

الف ـ طرح مجموعه‌ی مسکونی غزالی واقع در جاده کرج مشتمل بر ۳۷۸ دستگاه آپارتمان که عملیات ساختمانیش مدتی است آغاز شده است.

ب ـ طرح مجموعه‌ی مسکونی سهروردی واقع در شهرک غرب مشتمل بر ۱۸۰۰ دستگاه آپارتمان است که عملیات ساختمانی آن بزودی شروع خواهد شد.

مردمسرای رادیو تلویزیون ملی ایران

کجا برویم

نمایشگاه

✱ نقاشی های حسین نوری
نگارخانه مس ـ خیابان پهلوی ـ مقابل سینما اتلانتیک ـ کوچه هراز ـ سماره ۷ (۵ تا ۸ بعد از ظهر

✱ نقاشی های «طلیعه کامران»
نگارخانه سیحون ـ خیابان وزراء ـ خیابان حهارم (۹ تا ۱۳ و ۱۷ تا ۲۰)

✱ طرحهای سرگنی
آیزنشتاین
شاهرضا ـ حهار راه پهلوی ـ تئاتر حهار سو

✱ آثار حسین زنده رودی
نگارخانه زند ـ خیابان محمد رضاشاه ـ چکاوه (۱۷ تا ۲۰)

✱ آثار نقاشی «آلن بایاش»
نگارخانه مهرشاه ـ خیابان اپادانا نبش نوبخت (۱۰ تا ۱۲ و ۱۶ تا ۲۰)

✱ آثار فیگوراتیو «هنرمندان ایرانی»
نگارخانه ایران ـ (قند ریز) ـ از دوشنبه دوم خرداد «بخارست ـ خیابان هیجدهم ـ ساختمان دوم جنوبی

✱ نقاشی های محمد باقرآقامیری
خانه آفتاب ـ روزولت ـ مقابل دانسرایعالی (۹ تا ۱۲/۳۰ و ۱۶ تا ۱۹/۳۰)

✱ پرتره های وحوش
آثاری از «پاتریسیاینتون» و «لیندمارک» امریکائی
نگارخانه فصل ها و یادها ـ تخت طاوس ـ میرعماد خیابان یازدهم ـ شماره ۲۶

✱ آثار «سعدی افرازه»
نگارخانه سبز ـ خیابان پهلوی ـ بالاتر از پارک شاهنشاهی ـ خیابان امانیه پلاک ۱۵

✱ آثار نقاشی «شهاب موسول زاده»
«نگارخانه تخت جمسید» ـ خیابان تخت جمشید، نبش بندر پهلوی شماره ۳۰ (از ۳ الی ۱۷ خرداد ماه ـ ۹ تا ۱۲ و ۴ تا ۸ بعد از ظهر)

✱ معماری صد ساله رم
دانسکده هنر های تزئینی ـ خیابان پهلوی ـ بالاتر از تخت جمسید (۸ تا ۱۲ و ۱۷ تا ۲۰)

✱ نقاشی کودکان
کتابخانه مرکزی کانون پرورش فکری کودکان و نوجوانان ـ پارک فرح (ساعت ۸ تا ۱۲ و ۱۷ تا ۲۰)

✱ پیکره های تیگران
باسگاه ارامنه ـ خیابان فرانسه (۱۰ تا ۱۲ و ۱۶ تا ۲۰)

✱ قالیچه های شیرین فارس
در باغ فردوسی

✱ نقاشی‌های منصورهٔ حسینی
نگارخانه آزاد ـ عباس آباد ـ اندیشه ۲ شماره ۷۳ ـ (۱۰ تا ۱۸)

✱ آثار ناصر اویسی
نگارخانه شیخ ـ عباس آباد بخارست ـ خیابان هستم ـ (۹ تا ۱۲ و ۱۷ تا ۲۰)

✱ نقاشی‌های محسن جمال
تهران گالری ـ خیابان عباس آباد ـ چهار راه قصر ـ شماره ۹ ـ طبقه چهارم (۱۷ تا ۲۰)

موزه

✱ مرکز فرهنگی و هنری رضا عباسی
حیابان کورس کبیر ـ روبروی هتل بین المللی ـ (۱۰ تا ۱۲ و ۳ تا ۶) بعد از ظهر ها ـ (سه سنبه ها تعطیل است)

✱ هنر های تزئینی
بلوار کریمخان زند ـ (۹ تا ۱۶ و ۱۵ تا ۲۰)

✱ سلسله پهلوی
خیابان پهلوی ـ کاخ مرمر ـ (۹ تا ۱۶)

✱ خزانه جواهرات سلطنتی
بانک مرکزی ـ (۱۵/۳۰ تا ۱۸)

✱ موزه هنر های معاصر
خیابان امیرآباد ـ پارک فرح ـ (۱۱ تا ۲۰)

✱ ایران باستان
خیابان قوام السلطنه ـ (۹ تا ۱۳ و ۱۵ تا ۱۸)

✱ شهیاد آریامهر
میدان شهیاد ـ (۹ تا ۱۶)

✱ کاخ گلستان
میدان ارک ـ (۹ تا ۱۲ و ۱۵ تا ۱۷)

✱ هنر های ملی
میدان بهارستان ـ (۹ تا ۱۶)

✱ فرش
امیرآباد سمالی ـ جنب پارک فرح ـ (۱۰ تا ۱۸) باستثنا روز های سنبه

تئاتر

✱ ترس و نکبت رایش سوم
نوسته: برتولت برست
کارگردان: ناصر یوسفی
کارگاه نمایش دانشکده هنرهای زیبا ـ دانشگاه تهران
سروع ۸ بعد از ظهر ـ جمعه ها ۵ بعد از ظهر

✱ سی زوئه بانسی مرده است
نوشته: اتول فوگارد
کارگردان: رکن الدین خسروی
خانه نمایش ـ میدان فردوسی ـ کوچه پارس
سماره ۳۲

✱ آهنگهای درخواستی و زنده بگور...
تئاتر چهار سو ـ چهار راه پهلوی ـ پارک ولیعهد شروع ۷٫۵ بعد از ظهر و جمعه ها ۵ بعد از ظهر

فال فردای شما

فروردین: در میان اطرافیان بحثی در میگیرد که باعث بهم خوردن نقشه های شما میشود.

اردیبهشت: به مسائل و عشقی گذشته خود پشت نکنید، زیرا بفراموشی سپردن ان چندان بنفع شما نیست.

خرداد: صبر کنید و منتظر بمانید، بزودی خبر تازه‌ای در زمینه شغل خود دریافت میکنید.

تیر: هر چند که دوستان، اندکی سردرگمتان می کنند، ولی در کارتان موفق خواهید شد.

مرداد: در زمینه مسائل مالی مشکلی ندارید، اگر با دردسری ازاین لحاظ روبرو شدید، گذرا و سطحی است.

شهریور: اگر خیال ازدواج دارید در روز های آینده وضع خود را روشن کنید.

مهر: احساس و علاقه سرشار شما به «او» وقتی برای رسیدن بخودتان باقی نمیگذارد و این منطقی نیست.

آبان: هر مشکلی برای شما پیش آمد بلافاصله آنرا با خانواده در میان بگذارید و هرگز پنهان نکنید.

آذر: بعد از مدتها تحمل و بردباری درباره مشکلاتی که داشته‌اید، دوباره به زندگی دلخواه میرسید.

دی: روز های آینده، ایام پر مشغله‌ای برای شما خواهد بود، ولی از کار زیاد لذت میبرید.

بهمن: ناراحتی شما از بابت یک دوست قدیمی است که رازی را با شما در میان گذاشته است.

اسفند: به ازدواج فکر نکنید، لحظه مهمی در زندگی شما فرا میرسد که در آینده شما اثر میگذارد.

جدول

ویژه ۹۹۳۳ — عادی ۱۲۲۵۵

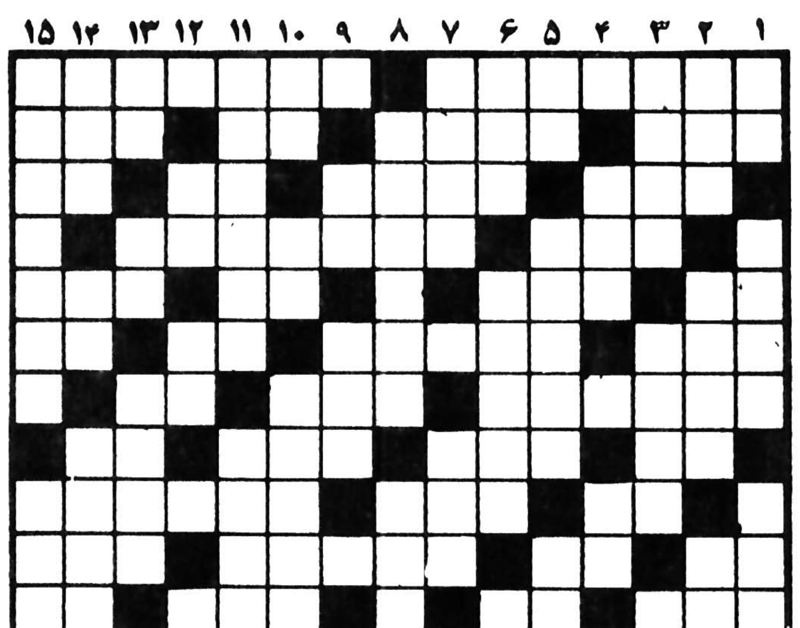

افقی: ویژه

۱ ـ عضوی است در درون بدن ـ لوزالمعده در اصطلاح علم
۲ ـ شهری در خراسان ـ هر کس به نوعیش عقیده دارد ـ حرف شرط ـ از جنگهای صدر اسلام
۳ ـ سرشت و ذات ـ خرامان و لرزان ـ سخن خشماگین زیر لب ـ رنگ موی فوری
۴ ـ پرچم است ـ گاهی سرما آنها را از بین میبرد و میوه کم میشود
۵ ـ جوی خون ـ از سلاحهای کمری ـ از کشیدنی ها ـ مونی از آنرا غنیمت دانسته اند
۶ ـ علامت مخصوص ـ روزیکه در آنیم ـ تکخال ورق ـ معشوقه
۷ ـ زمانی در شهرها همه کاره بود ـ باد خطرناکی است ـ شراب انگور
۸ ـ از اثرات ماه بر زمین ـ حرف سکوت ـ ورقه نازک فلز آزمایشگاه ـ رها شده
۹ ـ ضربه با سر ـ به دیوار چسبیده ـ در عرصه رینگ حسابش را رسیده اند!
۱۰ ـ نم نم باران ـ ضمیر متصل ـ کاشف الکل اتیلیک ـ رنگ بی جلا
۱۱ ـ فهمیدن ـ حرف درد ـ از کشورهای فنا شده ـ تلخ
۱۲ ـ فعلا تنها جائی که برای درس خواندن نیست آنجاست! ـ بیم
۱۳ ـ نفسی بر سیگار ـ آش ـ پولی بود در روسیه ـ واحدی در وزن
۱۴ ـ چاهش پایانی ندارد ـ واحد پول ژاپن ـ انتظار و چشمداشت ـ در زورخانه به کار آید
۱۵ ـ قهرمان و مدافع در لفظ خارجی ـ رئیس جمهوری.

عمودی: ویژه

۱ ـ از پشم نرم تر است ـ اسلحه ساز ـ کسیکه راز دیگری را نگهدارد
۲ ـ نوعی نی که از پرزش ساروج درست میکردند ـ جعبه ایست آواز خوان ـ بدی و فساد ـ حاکم و مرزبان
۳ ـ بزرگ ـ بر او نماز خوانند ـ خانه ـ تردستی در کار
۴ ـ از موجودات عالم بالا ـ رودی در اروپا ـ ماهی در سال سریانی
۵ ـ مایه اصلی آهنگ ـ در آشپزخانه به کار آید ـ دفترش به کار لاابالی نیاید!
۶ ـ دستور غذا در رستوران ـ مقدمه چیدن ـ مادر شوهر ـ تازه
۷ ـ انس و الفت گرفتن ـ اضافه بار ـ ناپیدا
۸ ـ از قهرمانان کتاب بینوایان ـ نوعی لباس است
۹ ـ ضمیر متصل ـ پیر و فرتوت ـ چنگ است و می نوازند
۱۰ ـ سرخ کمرنگ ـ بردگی و بندگی ـ عملیات نظامی بطریقه ازمایش ـ چاشنی غذای هندیست
۱۱ ـ در چهره مومن توان دید ـ از فرشتگان مغضوب ـ درخت انگور
۱۲ ـ شانه ـ کلید موسیقی ـ پایان حیات
۱۳ ـ همه هستی از اوست ـ مظهر سردی ـ حشرات موذی زهر دار ـ جاویدان
۱۴ ـ اولین بشر ـ از غزال خوشتر است ـ نکوهش کننده ـ از سلاحهای آتشین
۱۵ ـ حتما خجالت زده هم هست ـ شوخی و مسخرگی ـ لنگه بار.

افقی: عادی

۱ ـ اگر در برابر شداید داشته باشند نیکوست ـ یکی از نامهای قدیمی شهر همدان
۲ ـ در کارش حاجتی به استخاره نیست ـ یکی از اجزاء امتحان رانندگی ـ زیر پا مانده ـ آهنگی در موسیقی
۳ ـ گاهی میگیرد ـ ثروتمند و پولدار ـ پشت سر هم ـ بدی و فساد
۴ ـ در وقت خرید بدست میگیرند ـ از خیابانهای قدیمی تهران
۵ ـ طرف و جهت ـ با رفت آید ـ راه بی پایان ـ شهری در آسیا
۶ ـ به زیرش که روند خیس میشوند ـ از بستنی هاست و بین چند نفر بسته میشود ـ جنس قوی ـ کوئی نزدیک تهران
۷ ـ گاهی تا به حشرلنگ میشود ـ از واحدهای زمان در سال تحصیلی ـ سبوی بزرگ
۸ ـ قهرمان جنگهای انفصال ـ نرر و از خود راضی ـ بندگان خدا ـ شراب فرنگی
۹ ـ کجاست ـ کمانگیر معروف ـ پدر مورخین لقب گرفته
۱۰ ـ شکوه از جدائیها دارد ـ شیشه شکم گنده ـ همیشه باعث دوئل می شد ـ امر به آمدن
۱۱ ـ در قدیم به کار نخ ریسی می آمد ـ خدا کند در جیره بندی قرار نگیرد ـ چاه طویلی است ـ با تخته روی هم میشود
۱۲ ـ از لوازم زینتی خانم ـ نامه بر
۱۳ ـ بالا آمدن آب دریا ـ پسوندیست ـ برقرار و آباد ـ سگ ماده
۱۴ ـ شهری در آلمان ـ فلزیست ـ از آلات طرب ـ لقبی در اروپا
۱۵ ـ از انواع انگور مرغوب ـ سرپا قرار دارد.

عمودی: عادی

۱ ـ دردمند بر زبان اورد ـ کوهی از کلالات «مفابلش قرارخو اهدّ گرفت» عضدالوله دیلمی بر رودخانه کر بست
۲ ـ نوعی ماهی است ـ طریقه و روش ـ ضمیری در زبان انگلیسی ـ پست و حقیر
۳ ـ ایوان ـ خداوند ندارد ـ شخص ـ برای دشمنان پر روغن می پزند
۴ ـ سگ پاچه گیر ـ قورباغه ـ بلی به زبان خارجی
۵ ـ بالا در زبان انگلیسی ـ برو باز و گردن ـ خلیجی در امریکا
۶ ـ از اقوام ایران قدیم ـ درویش است! ـ میوه پرز دار ـ فحش و دشنام
۷ ـ با ان میتراشند ـ خانه ـ باز پس دادن
۸ ـ دستمال گردن آقا ـ از نواحی استان مرکزی
۹ ـ از کشیدنی ها ـ امپراتور آتش افروز رومی ـ خوشگل است
۱۰ ـ در فوتبال تلاش برای زدن آنست ـ اگر ـ به شکل داس است ـ هم صحبت برهمن
۱۱ ـ با محبت است ـ از صاحب منصبان ارتشی ـ کافی
۱۲ ـ مکان ـ صورت ـ شب در لفظ تازی
۱۳ ـ اشاره به دور ـ نفس ـ با تربیت است ـ مال التجاره
۱۴ ـ عسل ـ حرف صریح ـ خبر خوش ـ گاهی خون چنین می شود ـ
۱۵ـ هماهنگی درموسیقی ـ فرق سر ـ برای چاپیدنش دم کدخدا را می دیدند!

حل جدول های شماره قبل

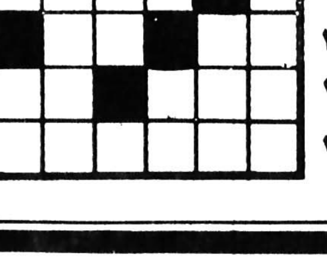

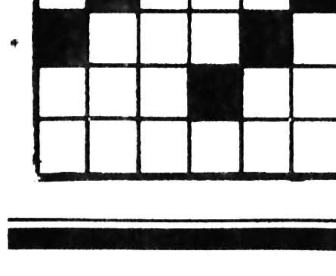

دانشکده پزشکی

آگهی انتخاب دستیار رشته بیهوشی دانشکده پزشکی دانشگاه اصفهان

دانشکده پزشکی دانشگاه اصفهان تعدادی دستیار بیهوشی ازمیان دارندگان دکتری پزشکی باشرایط خاصی میپذیرد:

ازداوطلبان خواهشمند است برای آشنائی ازمقررات وشرایط پذیرش به دانشکده پزشکی دانشگاه اصفهان واقع درکوی دانشگاه مراجعه نمایند ویابوسیله پست بآدرس دانشکده پزشکی مکاتبه نمایند.
مهلت ثبت نام ازتاریخ نشراین آگهی لغایت ۳۷/۳/۳۰ خواهد بود ومصاحبه ساعت ۹ صبح روز ۳۷/۳/۳۱ درمحل دانشکده پزشکی انجام خواهدشد.

دانشکده پزشکی دانشگاه اصفهان

گروه هنری گلها

با برگزاری جشن ها و میهمانیها در سراسر کشور با شرکت هنرمندان محبوب آواز ایران شبهای شما را ستاره باران می کنند
تلفن ۷۵۲۴۳۶

انستیتو پژاد کورش ثبت نام میکند

خانم عزیز ـ آقای محترم آیا برای تابستان امسال فرزندان ۴ تا ۱۵ ساله خود فکری کرده‌اید؟
انستیتو پژاد کورش به منظور پیشبرد سطح دانش فرزندان دلبند شما، برای خردسالان و نوجوانان تا ۱۵ سال برنامه‌های وسیعی را آغاز نموده است و طبق این برنامه کلاسهای مخصوص آموزش زبان انگلیسی، با استفاده از لابراتوارزبان و بهره‌گیری از جدیدترین شیوه‌های آموزش سمعی و بصری و فیلم‌های آموزشی هم سطح مدارس سوئیس و لندن زیر نظر استادان ایرانی و خارجی و مربیان متخصص دوره دیده با برنامه‌های متنوع تفریحی شامل گردشهای علمی ـ استخر و اردوهای دسته‌جمعی با سرویس مجهز رفت و آمد و تغذیه آماد ثبت نام می‌باشد کلاسهای همه روزه صبح تا ظهر دایر است.
نشانی: جاده قدیم شمیران (کوروش کبیر) سه‌راه زندان خیابان شاه‌صفی، پلاک ۱/۱۰۵، تلفن ۸۴۶۸۶۳

آگهی مناقصه

شرکت سهامی صنایع شیر ایران درنظر دارد جهت پولیمسنت خود حدود ۲۰۰ تن روغن کره در بسته های ۲۵ کیلوئی خریداری نماید طالبین می توانند جهت دریافت برگ شرایط شرکت درمناقصه و اخذ مشخصات روغن کره همه روزه باستثنای ایام تعطیل بکارخانه شیر پاستوریزه تهران واقع در کیلومتر ۷ جاده قدیم کرج مراجعه و پیشنهادات خودرا تاآخر وقت اداری روزسه‌شنبه مورخ ۳۷/۳/۲۳ بدفتر این شرکت تسلیم و رسید دریافت دارند. به پیشنهاداتی که بعداز موعد مقرر بدفتر شرکت برسد ترتیب اثر داده نخواهد شد.
مدلف ۵۰۷۶

شرکت سهامی صنایع شیر ایران

شنبه‌ها دنیای ورزش

شرکت سهامی خاص چاپ و نشر ایران بدینوسیله باطلاع کلیه فروشندگان کتاب درسی در مراکز استان ها و شهرستان ها و مناطق آموزشی کشور میرساند: شرکت چاپ و نشر ایران به منظور رفاه دانش آموزان عزیز و همکاران گرامی از بیستم خرداد تا پایان روز دهم تیرماه ۲۵۳۷ شاهنشاهی نماینده فعال میپذیرد. خواهشمند است درظرف مدت مذکور بدفتر مرکزی به نشانی تهران ـ خیابان تخت طاوس شماره ۱۷۸ مراجعه نمایند.

شرکت سهامی خاص چاپ و نشر ایران

تلویزیون

توجه: برنامه های زیر از سوی رادیو تلویزیون در اختیار ما قرار گرفته و روزنامه اطلاعات هیچگونه مسئولیتی در تغییرات احتمالی برنامه ها ندارد.

(یکشنبه)

سیمای ایران

۱۷:۰۰ اخبار
۱۷:۰۵ کودکان
۱۸:۲۰ اخبار ورزشی
۱۸:۳۰ در استان ما
۱۸:۴۵ تدریس یوگا
۱۸:۵۰ برنامه مخصوص
۱۹:۳۰ دانش
۲۰:۰۰ مسابقه از هامون تا ارس
۲۰:۳۰ اخبار
۲۰:۵۰ دنیای خبر
۲۱:۱۵ آقای مربوطه
۲۱:۳۰ ترانه های ایرانی
۲۱:۴۵ مسابقه فوتبال تیم های مجارستان، آرژانتین

تلویزیون دوم

۱۹:۰۰ اخبار
۱۹:۱۰ سفرهای گالیور
۱۹:۴۰ مسابقات جام جهانی فوتبال آرژانتین اسپانیا ـ اطریش
۲۱:۳۰ اخبار
۲۲:۰۰ دارا و ندار (آخرین قسمت)
۲۳:۰۰ واریته ـ پتولاکلارک

تلویزیون بین المللی

۱۵:۵۵ اعلام برنامه
۱۶:۰۰ خلاصه اخبار
۱۶:۰۵ بانانااسپلیتز
۱۶:۳۰ زیگموند و هیولا
۱۶:۵۵ دره دایناسورها
۱۷:۲۰ زورو
۱۷:۴۵ جوسی و پوسی کت
۱۸:۰۵ تیله مرمری آبی رنگ
۱۸:۳۰ اخبار
۱۸/۵۵ فیلم مستند
۱۹:۰۰ فیلم سینمائی پیش بسوی کالیفرنیا»
۲۲:۱۵ فیلم سینمائی

(دوشنبه)

سیمای ایران

۱۷:۰۰ اخبار
۱۷:۰۵ کودکان
۱۸:۲۰ اخبار ورزشی
۱۸:۳۰ در استان ما
۱۸:۴۵ عروج انسان
۱۹:۴۵ کتاب برای همه
۲۰:۰۰ سرزمین ما
۲۰:۳۰ اخبار
۲۰:۵۰ دنیای خبر
۲۱:۱۰ آقای مربوطه
۲۱:۳۰ ترانه های ایرانی
۲۱:۴۵ مسابقه فوتبال تیم های «پروم اسکاتلند»

تلویزیون دوم

۱۹:۰۰ اخبار
۱۹:۱۰ ره آورد
۱۹:۴۰ مسابقات جام جهانی فوتبال آرژانتین اسپانیا ـ اطریش
۲۱:۳۰ اخبار
۲۲:۰۰ دارا و ندار (آخرین قسمت)
۲۳:۰۰ واریته ـ پتولاکلارک

تلویزیون بین المللی

۱۵:۵۵ اعلام برنامه
۱۶:۰۰ خلاصه اخبار
۱۶:۰۵ گربه استثنائی
۱۶:۳۰ خیابان سه سامی
۱۷:۳۰ منتظر بمان تا پدرت بخانه بازگردد.
۱۸:۰۰ پلنگ صورتی
۱۸:۳۰ اخبار
۱۸:۵۵ فضای ۱۹۹۹
۱۹:۵۰ فوکوس
۲۰:۱۵ خانواده ای درجنگ
۲۱:۰۵ چیس
۲۲:۰۰ اخبار
۲۲:۱۵ رایان

رادیو دریا ۷ ساله شد

رادیو دریا امسال هفتمین سال فعالیت خود را آغاز می کند. امسال نیز رادیو دریا چون سالهای پیشین به همکاری و راهنمایی و اسکان مسافر و بطور خلاصه به تمام مسائلی که به مسافر ارتباط پیدا می کند خواهد پرداخت و سعی خواهد داشت تا نقش خود را در برقرار ساختن ارتباط با مسافران دریا ایفا کند. رادیو دریا نخستین برنامه خود را در سال جاری از ساعت ۸ بامداد روز پنجشنبه ۲۵ خرداد که مصادف با شب میلاد امام محمد تقی (ع) خواهد بود آغاز خواهد کرد.

دو مسئله در پیامهای امسال رادیو دریا مورد توجه بیشتری قرار گرفته اند: حفاظت محیط زیست و کتاب خوانی.

رادیو دریا در هفتمین سال فعالیت خود نیز چون گذشته با پلیس راه ژاندارمری، سازمان هواشناسی، ادارات کل اطلاعات و جهانگردی استانهای مازندران و گیلان، تشکیلات ورزش و اتاقهای اصناف، شهرداریها و کمیته های ملی حمایت از مصرف کننده شهرهای کرانه دریای خزر همکاریهای وسیع و گسترده ای خواهد داشت. به این ترتیب مسافران دریا میتوانند از وضع راههای شمالی کشور و دیگر نقاط و همچنین وضع هوا، اطلاعات لازم را به دست بیاورند و نیز از جهت تهیه مسکن از طریق ارتباط با رادیو دریا مشکلات خود را مرتفع سازند.

رادیو دریا همچنین پیامهایی در لابلای برنامه های خود گنجانده است که با همکاری مسئولان آموزش و پرورش مازندران تهیه میشود تا فرزندان خانواده ها بتوانند در جوار تفریح از نظر درسی نیز از آن استفاده کنند.

نیروی انسانی گرداننده ی رادیو دریا از هفت گروه ده نفری تشکیل شده اند که هر یک بمدت پانزده روز با مسافران دریا هستند. در این گروه ها تنی چند از همکاران مراکز مختلف استانها و شهرستانها نیز عضویت دارند که به ارائه برنامه هایی چون موسیقی محلی، ترانه ها و نمایشنامه های عامیانه و معرفی آداب و رسوم مناطق خود خواهند پرداخت.

سرپرست رادیو دریا همچون گذشته شاهرخ نادری است، ایرج فهیمی مسئولیت پخش را برعهده دارد، دو گوینده اخبار به زبان انگلیسی و فرانسه، مسئول موسیقی ایرانی و غربی و یک گزارشگر نیز سایر همکاران رادیو دریا را تشکیل میدهند.

اولین گروه مجریان و گردانندگان برنامه های رادیو دریا عبارتند: حیدرصارمی، مولود زهتاب و فریدون توفیقی. رادیو دریا روزانه بمدت ۱۷ ساعت از ۸ بامداد تا یک ساعت بعد از نیمه شب برنامه خواهد داشت. تغییرات عمده رادیو در امسال عبارت است از:

۱ـ افزایش ساعات پخش برنامه های ویژه دریا
۲ـ اختصاص یک ساعت از برنامه ها به موسیقی کلاسیک
۳ـ پخش سه بخش جدید خبر به زبان انگلیسی و سه بخش دیگر به زبان فرانسه.
۴ـ پخش مستقیم برنامه های سرگرم کننده تفریحی و هنری بمدت دو ساعت در هفته ـ روزهای پنجشنبه و جمعه از ساعت ۲۲/۳۰ تا ۲۳/۳۰.

همچنین رادیو دریا کنسرتهایی با شرکت خوانندگان معروف برای مسافران دریا برپا خواهد ساخت که ضبط شده و بمدت دو ساعت پخش میشود.

آرش ـ طالقانی

بررسی

حسن خیاطباشی (مهندس بیلی)

«شبکه صفر» کاریکاتور «خارج محدوده»

«حسن خیاطباشی» به اعتبار شهرتی که با اجرای برنامه «حرف تو حرف» تلویزیون سابق به چنگ آورده بود، ۸ سال پیش، «خارج از محدوده» را علم کرد. خارج از محدوده به یمن قلم، چند تن از طنز نویسان مطبوعات بخصوص «هادی خرسندی» برنامه جا افتاده ای بود وطنزی جاندار ومحتوای در خور اعتنا داشت واکنون که «خیاطباشی» در سایه ممارست شبانه روزی به مقاله «خوانندگی» نیز نایل آمده وچند سالی است دانگهای صدایش را با ملودی های ساده وسهل الهضم میازماید، یک برنامه تلویزیونی طنز آمیز با عنوان (شبکه صفر) هم ازتلویزیون اجرامیکند. شبکه صفر بقولی کاریکاتور دیگر برنامه های تلویزیونی است وسوژه هائی مثل «خودکاربازی» آن آقای گوینده وحرکات هواشناس سرشناس، خوراک دایمی این برنامه شده است، البته کفایت میکند که «خیاطباشی» با آن هیات خنده دار بر صفحه تلویزیون ظاهر شود وتماشاگرانی که بیحال ترین شوخی های «آقای مربوطه» هم ممکن است خنده شان بیندازد به ادا واطوار مهندس بیلی معروف بخندند، اما در واقع «شبکه صفر» کاریکاتور همان «خارج از محدوده» است که خیاطباشی اجرایش میکرد وطنزی در خور اعتنا داشت بهره گرفتن از چهره هایی مثل «دلارام کشمیری» که شاید گوینده خوبی باشد اما اصلا بازیگری نمیداند فقط نمودار ضعف برنامه ودست خالی کارگردان است که میکوشد کمبودهای علنی برنامه اش را با چاشنی هائی مثل «دلارام کشمیری» و«گوگوش» جبران کند.

«خیاطباشی» زیرکانه در قالب یک نمایش تلویزیونی ترانه زندگی «عبدالوهاب شهیدی» را تا پایان اجرا کرد وبرای مقابله با خشم احتمالی تماشاگران فریادهای گوش خراش پروین ملکوتی «قمرخانم» معروف راسوپاپ اطمینان قرار داد وتصور کسانی که میپنداشتند او فقط برسم شوخی خوانده است غلط از آب در آمد، چون وقتی هر کس این روزها میتواند خواننده شود، خیاطباشی با یک شهرت جمع وجور، چراغی هم برای کسب این عنوان هنری در دست دارد وخواننده همه میشود. «خیاطباشی» مجری برنامه های جدی هم هست وگاهی نصیحت هم میکند ودر نتیجه استعداد مجری خوب برنامه های «حرف تو حرف» و«خارج از محدوده» حالا به چند شاخه تقسیم شده است وحاصلش این میشود که شبکه صفر تا مرحله جوک های بی مزه ای که آن چندتن بصورت نوار روانه بازار کرده اند تنزل کند وجای یک برنامه خوب طنز آمیز در تلویزیون خالی بماند.

آرش ـ طالقانی

آخرین عکس از ژول داسن و همسرش ملینا مرکوری تحسین شدگان در فستیوال کان

اعتراض علیه هیات داوران

جنجال در کان

کان ـ محمدابراهیمیان

روزنامه نگاران، تماشاگران، میهمانان واغلب هنرمندانی که در شب پایانی فستیوال کان در مراسم توزیع جوایز شرکت کرده بودند به نحوه تقسیم جوائز اعتراض کردند. اعتراض شرکت کنندگان در جشنواره کان شاید با اعتراض در بسیاری از فستیوال های دیگر تفاوت داشته باشد شرکت کنندگان درکان متعصب تر به فیلمهای مستحق جشنواره کان نگاه می کنند، بهمین دلیل برایشان غیر منتظره است اگر فیلمی به ناحق برنده جایزه بشود.

تماشاگران از آغاز تا پایان مراسم که از ساعت ۸/۵ بعد از ظهر روز سه شنبه ۹ خرداد تا پاسی از نیمه شب گذشته در سالن بزرگ فستیوال شاهد توزیع جوائز و برگزاری مراسم بودند، کلیه مسئولین فستیوال و برندگان جوائز را «هو» کردند لوبره رئیس فستیوال کان که از عمر ریاستش سی سال میگذرد تنها کسی بود که هر بار روی صحنه میامد «هو» میشد.

ناگیشا اویشما کارگردان ژاپنی فیلم امپراطوری هوس که بخاطر این فیلم جایزه بهترین کارگردانی را دریافت کرد «هو» شد، مارکو فرری کارگردان ایتالیائی که جایزه ویژه هیئت داوران را بخاطر فیلم خداحافظ میمون دریافت کرد نیز هوشد. بازیگر زن فیلم «پیر دختر» نیز «هو» شد. این اعتراض شامل حال اغلب کسانی که جایزه را دریافت کردند شد.

جان وایت هنرپیشه معروف فیلم کابوی نیمه شب و نجات یافتگان که بخاطر بازی در فیلم بازگشت به خانه» بعنوان بهترین هنرپیشه مرد برنده جایزه شد در کان حضور نداشت و جایزه او را کورت یورگنس هنرپیشه آلمانی دریافت کرد و از سوی جان وایت از هیئت داوران تشکر کرد.

✱ جان وایت رقبای سرسختی چون درک بوگارد و آلن بیتس داشت که اغلب صاحبنظران معتقد بودند جایزه بهترین بازیگر مرد باید به درک بوگارد تعلق میگرفت.

کارلوس سائورا کارگردان اسپانیائی فیلم «چشمان بسته» فرد شیشپی کارگردان استرالیائی فیلم زندگی بلک اسمیت از جمله کارگردانانی بودند که حق مسلمشان پامال شد.

فیلم چهارساعته زندگی «مولیر» نیز که فرانسویها ساخته بودند نیز مورد بی مهری هیئت داوران جشنواره کان قرار گرفت.

شرکت کنندگان در جشنواره کان معتقد بودند که ایتالیائیها که بیشترین جوایز را بخود اختصاص دادند با جشنواره ایها کنار آمده بودند.

بعد از پایان مراسم که دیدن مستقیم آن با پاره ای از مدعویم سرشناس اختصاص داشت و بقیه دعوت شدگان و روزنامه نگاران در سالن اصلی فهیتوال از طریق ویدئو بر پرده می دیدند. مدعوین در سالن فستیوال و بیرون از سالن در خیابان ماندند و با هو کردن های ممتد به جشنواره ایها اعتراض کردند.

اروپادرقرن بیستم

امشب ساعت ۳۰ـ۲۰ از تلویزیون۲، برنامه «اروپا در قرن بیستم» را شاهد خواهیم بود که اینبار با عنوان «آیا این همان صلحی است که ما میخواستیم» پخش میشود.

معاهده تاریخی صلح ورسای موضوع فیلم این هفته «اروپا در قرن بیستم» خواهد بود. در ژانویه ۱۹۱۹ نمایندگان ۳۲ ملت در پاریس «ورسای»، جمع میشدند تا قرارداد صلح را امضاء کنند. در یازدهم نوامبر ۱۹۱۸ معاهده ترک مخاصمه بین دول درگیر درجنگ بسته میشود. در کنفرانس ۱۹۱۹، از هر ملتی نماینده ای می آید. از ژاپن وهائیتی گرفته تا بریتانیا، فرانسه، امریکا، ایتالیا و کشورهای تازه تاسیس یافته ای مانند چکسلواکی.

ویلسون، رئیس جمهور آمریکا با آرمان صلح جهانی و ایجاد جامعه ملل به کنفرانس صلح می آید و همین آرمان پرستی، باعث میشود تا بقیه نمایندگان را تحت تأثیر قرار دهد و مسیر کنفرانس را از راه عادی خود منحرف کند. جنگ اروپا، وحشیانه ترین و پرتلفات ترین جنگ اروپا تا آن تاریخ بوده ۱۶میلیون نظامی و ۱۲ میلیون غیرنظامی کشته میشوند و تعدادی در همین حدود نیز ناقص میشوند. چهره سیاسی اروپا نیز با درگیر شدن آتش جنگ، به یکباره تغییر می کند. چهارامپراطوری بزرگ اروپا (امپراطوریهای آلمان ـ اطریش ـ عثمانی و روسیه) از بین میروند و سیاستمداران جدید سیاست های جدید در اروپا روی کار می آیند.

از سوی دیگر، مرزهای اروپا بعد از کنفرانس ورسای تغییر می کند.

«دوستان کوچک» سریال جدید سیمای ایران

تلویزیون سیمای ایران اقدام به ساختن سریال جدیدی کرده است بنام «دوستان کوچک» که سناریست و کارگردان آن «غلامرضا جنت خواه» میباشد. داستان این سریال در حول و حوش زندگی چهار پسر خردسال دور میزند که هر یک با علائق خاص خود. غمها و شادیها، دوستی ها و قهرهایشان به تصویر در می آیند.

یکی از بچه ها به ورزش اسکی علاقه دارد، دومی عاشق بروس لی است و سعی دارد از حرکات او تقلید کند، سومی تارزان را قهرمان محبوب خود می پندارد و جالب اینجاست که چهارمین نفر پسرکی است که پدرش کارگردان تلویزیون است.

دیگر شخصیت مهم این مجموعه «خانم راهنما» است که بررسی مسائلی را که در پیرامون زندگی بچه ها بوقوع می پیوندد برعهده دارد و روابط آنها را مورد توجه قرار میدهد.

این مجموعه در بیست و چهار قسمت نیمساعته بطریقه رنگی فیلمبرداری میشود و هم اکنون در دست تهیه است.

فیلمبرداری این مجموعه را مهدی حسابی و ابوالقاسم ناسوتی برعهده دارند.

مجموعه ای براساس آئین کردستان

با توجه به فرهنگ کردستان و براساس زندگی بومی و آداب و رسوم مردم این خطه از کشور و با نگاه به هنر خاص و صنایع دستی کردستان و بطور کلی با چشمداشت به مظاهر گوناگون زندگی اجتماعی مردم کردستان مجموعه مستندی برای سیمای ایران ساخته میشود که در سه قسمت است و در آن سعی میشود بیشتر به مسائل کلی کردستان پرداخته شود.

کارگردانی این مجموعه را پوران درخشنده برعهده دارد که از فارغ التحصیلان مدرسه عالی تلویزیون و سینما است و کارگردانی فنی مجموعه ایتالیا ایتالیا ساخته نوذرازادی را برعهده داشت. وی همچنین فیلم مستند «چهارشنبه آخر» را ساخته است که سال گذشته از تلویزیون بنمایش در آمد.

فیلمبردار سریال کردستان ابوالقاسم ناسوتی است. همچنین اسکندر کاووسی پور فیلم مستندی برای سیمای ایران میسازد که «اسب» نام دارد.

شنبه‌ها دنیای ورزش

قدرتمندی دستهای ما

نتیجه ۳۰ سال تجربه، تخصص و مهارت است

کارخانجات مهندس سیروس ارجمند و شرکاء

با بهره گیری از دستهای قدرتمندی که بیش از ۳۰ سال تجربه و تخصص در ساخت انواع سالنهای سرپوشیده، انبارها، کارخانجات، مرغداریها، استادیومهای ورزشی، مخازن نفتی، ظرفیتهای مختلف و پلهای فلزی شهری و بیابانی دارد به مهارت و توانائی قابل اطمینانی رسیده است

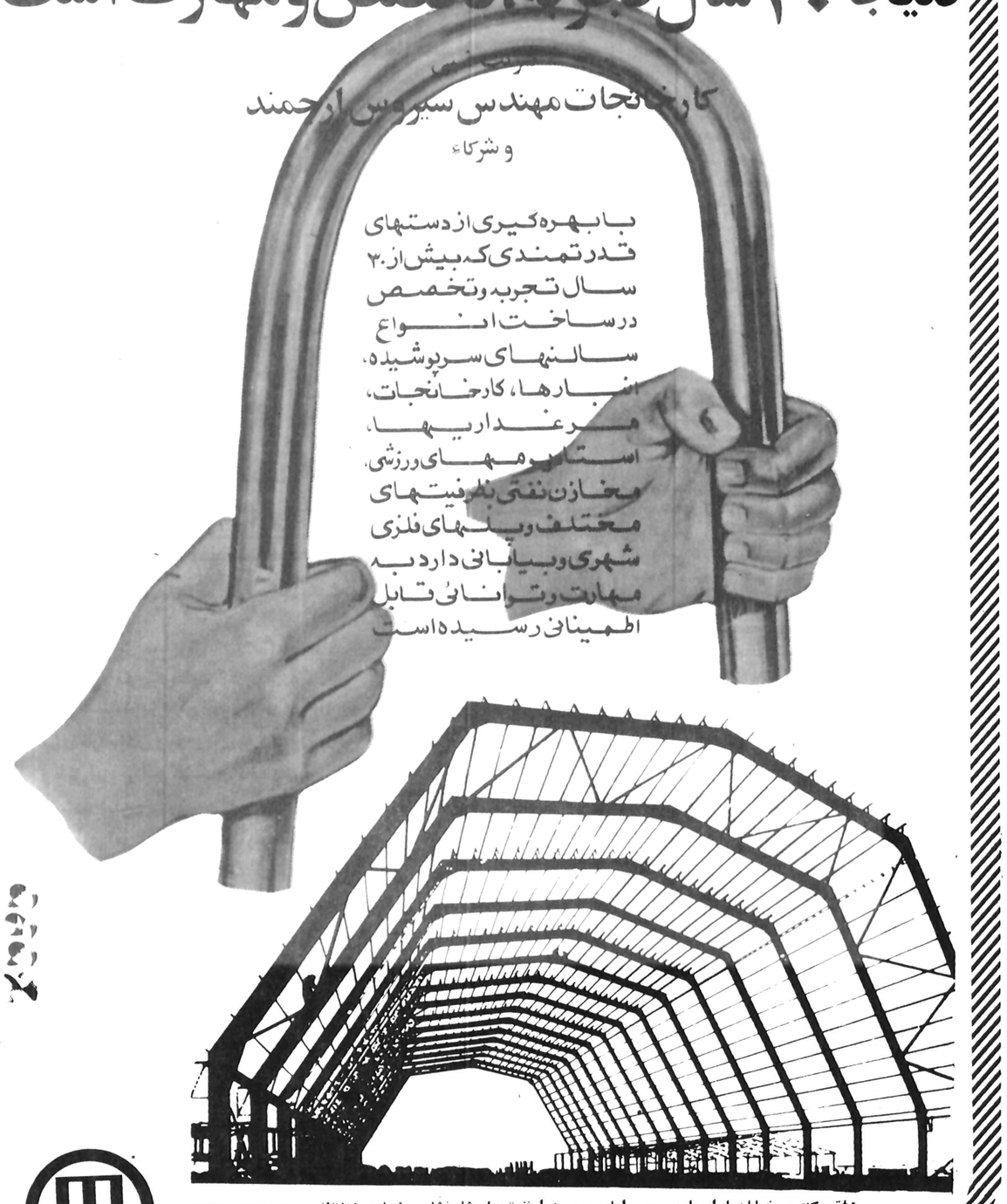

دفتر مرکزی: خیابان بلوار پهلوی (میرداماد) بین سه راه نفت و پل شاهنشاهی شماره ۲۷۷ تلفن ۲۲۷۸۵۸ ـ ۲۲۹۴۲۵
تلفنهای کارخانه: ۳ـ ۷۸۱۵۶۱ـ۶ـ۷۸۰۸۷۵ـ۷۸۰۸۲۰ ـ ۸ ـ ۷۸۱۷۸ ـ ۷۸۱۶۸۴
آدرس کارخانه: خیابان دماوند در سه به تهران پارس تلکس: ۲۱۲۹۷۵

آگهی استخدام

نیروی هوائی شاهنشاهی تعدادی غیرنظامی را در تخصصهای: مهندس الکترونیک ـ مهندس نگهداری هواپیما ـ مهندس ماشین آلات ـ لیسانسیه ریاضی و کامپیوتر (متخصص تجزیه و تحلیل سیستمهای کامپیوتر و برنامه ریزی) مهندس برق ـ مهندس مکانیک ـ مهندس یا لیسانس متالوژی ـ مهندس یا لیسانس شیمی ـ مهندس صنایع ـ لیسانس علوم (اداری ـ تعلیم و تربیت ـ حسابداری (را جهت خدمت در مرکز با حقوق مکفی به همکاری دعوت مینماید.

داوطلبان میتوانند درخواست کتبی خودرا طبق نمونه زیر تنظیم و حداکثر تا تاریخ ۲۵۳۷/۳/۱۵ به فرماندهی لجستیکی هوائی واقع در خیابان فرح آباد ژاله ارسال دارند.

م الف ۵۱۵۲

نیروی هوائی شاهنشاهی

نام و نام خانوادگی	شماره شناسنامه	محل صدور	تاریخ تولد	آخرین مدرک تحصیلی
محل فارغ‌التحصیل	تاریخ	سابقه کار	وضعیت خدمت وظیفه	حقوق مورد تقاضا

آدرس کامل: شماره تلفن

اطلاعات هفتگی
شنبه سیزدهم خردادماه
۲۵۳۷ـ شماره ۱۵۶۲۶

«ثبوک» دوم در آرژانتین

«پرو» درکوردوبا، اسکاتلند همیشه مغرور رابزانودرآورد!

روزی که مراسم قرعه‌کشی مسابقه‌های فوتبال‌جام جهانی به‌پایان رسید، «مارکوس کالدرون» مربی تیم‌ملی «پرو» درحالیکه لبخند برلب داشت از قرار گرفتن تیم‌خود در گروه چهارم سخت شادمان بود، هرچند که «الی‌مک لود» مربی اسکاتلند این لبخند رایک «زشت» قبل‌ازشکست تغییر می‌کرد.

ولی «کالدرون» درگفتگوئی با خبرنگاران از شادمانی فراوان‌خودسخن گفت واینکه‌تنهارقابتی نه‌خیلی خطرناک با اسکاتلند داردبرای کسب مقام دوم ویادآور شد که تردید نکنید دراین رقابت «پرو» پیروز است .

به‌این ترتیب هلند وپرو را از هم‌اکنون به عنوان تیم‌های برگزیده گروم چهارم بپذیرید !

مصاحبه جنجالی

این مصاحبه جنجالی ضمن آنکه برای دنیای‌فوتبال سنگین بود ولی بیش‌از همه اسکاتلند ورهبر فوتبال این کشور «الی‌مکلوید» را خشمگین‌کرد تاآنجا که فریادزد، پرو برای دست کرمی‌هم تیم مناسبی نیست !

ولی درسومین روز جام حادثه اتفاق افتاد واسکاتلند باهمه بزرگی بعداز ۹۰ دقیقه تلاش در «کوردوبا» چنان مقابل پرو زانو زد که شاید سال‌های درازی سائیدگیهای غرور واعتبارش در دنیای فوتبال اجازه ندهد استوار راه برود !

اسکاتلندی‌ها روی شانس پنالتی دقیقه ۶۱ این امید را درحالیکه ۱ـ۲ عقب بودند بدست آوردند که ۲ دقیقه بعداز گل نخست «کوبیلاس» نتیجه را مساوی کند ولی دقایقی بعد دروازه‌بان پرو «گونیروگا» با شجاعت‌وقدرت فراوان ضربه «دون میسون» را از روی نقطه پنالتی مهارکرد .

گل نخست این دیدار را «جوجوردن» در دقیقه۱۴ **بثمر رساند ولی برتری این‌تیم درفاصله ۲دقیقه به پایان وقت‌اول باضربه «سزارکوئتو» که‌توردروازه اسکاتلندرا لرزاند از میان رفت .**

«تئوفیلوکوبیلاس» مرد افسانه‌ای فوتبال پرو باگل های زیبائی که استادیوم «کوردوبا» را بلرزه انداخت‌در دقایق ۵۹ و ۷۶ بادوبار فتح مجدد دروازه اسکاتلند، تمام پیش‌بینی‌ها را از میان برد و فصلی تازه در جام بوجود آورد !

فاجعه برای اسکاتلند !

آنچه «پرو» انجام داد از جانب «مارکوس کالدرون» مربی تیم یک امر عادی بودولی هنوز پذیرش آن برای دنیای فوتبال آسان نیست .

در این باره مربی «پرو» میگوید : اینکه پرو درصحنه فوتبال جهان با وجود زندگی در آمریکای لاتین تابحال نتوانسته در اندازه حقیقی خود ظهور کند بدلیل آن‌است که سایه‌ای سنگین چون فوتبال برزیل همه امریکای جنوبی را فقط تحت تاثیر نام خود دربرگرفته !

بهرحال فاجعه برای فوتبال اسکاتلند شکل گرفت و بی تردید «جزیره» تحت تاثیر این شکست بزرگ روز های آرامی نخواهد داشت .

سومین روز جام در مجموع از چهار دیدار صاحب ۱۳ گل شد که مردی بنام «دنسن برینگ» با بثمر رساندن ۳ گل در برابر تیم ایران که از این میان ۲ گل از روی نقطه پنالتی بدست آمد عنوان بیشتاز گل را در جام بخوداختصاص داده است .

در این روز اگر شکست اسکاتلند یک فاجعه بود ، تساوی برزیل برابر سوئد نیز عادلانه نبود، بخصوص که روی «کرنر» دقیقه ۹۰ برزیل صاحب گل برتری شد ولی داور مسابقه با اعلام پایان وقت بثمر رسیدن گل را بعد از وقت قانونی عنوان کرد.

چهره تیمها

استادیوم «ولز» بوینس آیرس نیز در این روز با گرفتاریهای فراوان روبرو بود و اسپانیا را در اندوه شکست ۱ـ۲ برابر اتریش تنها گذارد .

باین ترتیب طول سه روز بازیهای انجام شده چهره تیمها در هرگروه به‌اینگونه است .

گروه اول ـ ایتالیا با ۲ امتیاز از تنها دیدار برگزاری برابر فرانسه که بانتیجه ۱ـ۲ پیروز شد در صدر گروه قراردارد در حالی که آرژانتین نیز با ۲ امتیاز و پیروزی ۱ـ۲ برای مجارستان شانه به شانه ایتالیا میساید ، فرانسه‌ـ مجارستان در مکان بعدی هستند .

گروه دوم ـ تونس که با پیروزی برابر مکزیک‌شگفتی دومین روز را بوجود آورد تنها تیم ۲ امتیازه این گروه است و صدرنشین در حالی که آلمان ـ لهستان شانه به شانه در جای دوم قرار دارند و مکزیک درانتهای‌جدول .

تونس با پیروزی ۱ـ۳ برابر مکزیک سه گل زده و ۱ گل خورده نیز بحساب دارد .

شانه به شانه !

گروه سوم : در گروه سوم نیز اتریش با پیروزی۱ـ۲ برابر اسپانیا صدرنشین شد، ۲ امتیاز ۲ گل زده و ۱ گل خورده سپ پیشتازی اتریش شده است مساوی برزیل ـ سوئد بانتیجه ۱ـ۱ این دو تیم را مکان دوم قرارداد ، و اسپانیا با یکشکست در انتهای جدول نشسته .

گروه چهارم : پرو ـ هلند شانه به شانه با امتیاز جای نخست رده‌بندی را گرفته‌اند در حالی که یک گل خورده پرو کارنامه هلند را روشن‌تر کرده ، در این کورس دو تیم با۲ امتیاز در حالی که هرکدام ۳ گل زده‌دارند ، پرو بدلیل تنها گل خورده از اسکاتلند عقب‌تر است و اسکاتلند ،ایران در انتهای جدول نشسته‌اند .

هلند۳ـ ایران صفر

معجزه‌رخ نداد وهلندپیروزشد

هلند ۳ـ ایران ۰

ورزشگاه مندوزا (آرژانتین)ـ شنبه ۱۲ خرداد ماه ۲۵۳۷ (جام جهانی ۷۸ـ مرحله یک هشتم نهایی)، هلند۳ (دقایق ۴۰ و ۷۹ از نقطه پنالتی و ۶۳ توسط رینسن برینگ) ـ ایران صفر. داور آلفونسو آرچوندیاگونزالس (مکزیک) . چمن عالی، هوا آفتابی ، تماشاگر حدود ۴۰ هزار تن .

ارزش بازی ★★

هلند : یونکبلود ـ سوربیه، کرول (کاپیتن)، ریس برگن، ویلیام واندرکرکوف، نیسکنز، آری‌هان ، یانسن، جانی‌رپ، رنسن برینگ و رینر واندرکرکوف، مربی : ارنست هاپل .

ارزش بازی گروهی ★★★★

ایران : ناصر حجازی ـ حسن نظری، نصرالله عبداللهی، حسین کازرانی، آندرانیک اسکندریان ، علی پروین (کاپیتن)، حسن نایب‌آقا، محمد صادقی، ابراهیم‌قاسمپور، حسین فرکی (واز دقیقه ۵۲ حسن‌روشن)، غفورجهانی مربی: حشمت مهاجرانی .

ارزش بازی گروهی ★★

هیچکس انتظار معجزه ازتیم ایران نداشت. واقع‌بینی حکم می‌کرد که هلندی‌ها حداقل با دو گل تفاوت فاتح‌تیم ایران باشند. این یک پیش‌بینی منطقی بود اما هرگزکسی نمی‌اندیشید که داور مکزیکی به‌چنین تیم برتری که نیاز به حمایت نداشت محبت‌هایی نیز بکند و جانب آنها را نبز بگیرد .

اشتباه

آلفونسو اگر درمورد پنالتی اول تاحدی حق‌داشت ونکل عبداللهی راکه «جفتپا» بود بهمین دلیل خطای‌عمد حرفت و نقطه پنالتی را نشان داد، اماروی پنالتی دوم این اشتباه را داشت‌که خطا درپشت خط ۱۸قدم رخ داد ومی‌توانست ازاین نقطه بسود هلندی‌ها یک ضربه مستقیم زده شود .

اما بدور از این مسائل که هیچ چیز را عوض‌میکند تیم ایران بایک خونسردی خاص با هلند ها روبرو شد وهمین امکان دادکه نزدیک به۴۰ دقیقه هلندی‌ها درنب گل و پیروزی بسوزند و هر حیلتی که بکار می‌بردند به نتیجه نرسد .

حتی اگر یکجو شانس باتیم ایران بود در همین مدت یک حل حتم نصیب فرکی شده بود که روی پاس سریع وضد تهاجمی قاسمپور از پشت دفاع هلند سر درآورد وبخوبی ازدرون محوطه پنالتی پیش رفت. اما شوت ناشیانه وبی‌هدف اورا ازیکقدمی دروازه وازپیش پای مهاجم دیگر ایران‌که بشتاب می‌آمد عبور کرد.

این درست دردقیقه ۱۵ بودکه چنین پیش آمد درحالیکه هلندی‌ها هربار که تااین لحظه وتادقیقه ۴۰ کله‌گل اول خود رسیدند، برای تسلیم حجازی کشیدند، دست‌های بلند و چسبناک دروازه‌بان ایران و دست و جایگیری‌او، آنهارا ناکام برگرداند .

ده بازیکن جام

هلندی‌ها که ازجام حذفی مونیخ و از تیمی که در آن دوره نایب قهرمان شد، منهای یوهان کرویف، هر ده‌تن دیگررا درخدمت داشتند، در همان دقیقه دوم بازی ودر تعقیب یک ضربه آزاد و ضربه سر رینسن برینگ خطر آفریدند که‌توپ توی پنجه‌های حجازی متوقف‌ماند.

اما درست ۵ دقیقه بعد که ضربه‌سر غفور جهانی‌بعقب، پایک شوت ناگهانی صادقی تکمیل شد، هلندیها بخودآمدند که گامی هوای دروازه‌ی خویش راهم‌داشته باشند ،بخصوص که در دقیقه ۱۵ وباآن‌ضد حمله فرکی چیزی نمانده بود که دروازه‌شان هم فروبریزد .

از این پس خروجهای بموقع حجازی و پرشهای خوب اوکه توپهای هوایی را از روی سرهمه میربود سبب شد که هلندیها بامقاومتی غیرقابل تصوراز ایران روبرو شوند، بخصوص که حجازی باواکنش های سریعش شوتهای سنگین آنهارا نیز می‌بست و یارانش با خونسردی برای حفظ توپ و پرهیز از دفع بی‌هدف توپ میکوشیدند .

اما واقعه آنطور که نباید رخ‌داد. واندرکرکوف گوش چپ هلندیها در تعقیب یك فرار عالی سراز درون محوطه پنالتی درآورد ولی در اینجا به‌«تکل» نادرست عبداللهی که جفتپا و خطا بود روبرو شد و موجب یك پنالتی‌شدکه رنسین برنیك بااستادی تمام آنرازد .

ورود روشن

هلندیها نه از شوت دور روگردان بودند ، نه از نفوذ های سریع و بشیوه یك دو و نه از فرارهای ناگهانی و بگونه ضد حمله ، این بود که بواقع‌نزدیك به ۸۰ دقیقه از بازی تیم ما را در زمین خودش محبوس نگاهداشته بود. ایرانیها فقط به ضد حمله چشم داشتند و تنها بدفاع و گل نخوردن می‌اندیشیدند و این سبب برتری محرزفوتبالی بود که همه چیز را برای حاکمیت خود در زمین دراختیار داشت و مرتب در پی شکافی بود که بدروازه ایران‌رسوخ کند .

آمدن روشن بجای فرکی هم دردی را دوا نکرد ، چرا که بیشتر مردان میانی و دفاعی ما خسته و خسته‌ترمیشدند و مجال برای مهاجمان مانبودکه اگر هنری هم داشته‌باشند نشان دهند .

اتریش ۲ـ اسپانیا۱

«ماتادور»ها تسلیم شدند!

ماتادورها تسلیم شدند

ورزشگاه ولز (بوئنوس‌ـ آیرس)ـ شنبه ۱۳ خرداد ماه ۲۵۳۷ (جام جهانی ۷۸ـدیدار یک هشتم نهایی)، اتریش ۲ (دقیقه ۹ شاخنر ـ دقیقه ۷۶ کرانکل:ـ اسپانیا۱ (دقیقه ۲۱ دانیل رویزبازان) . داور : کارولی پالوتای (ازمجارستان) تماشاگر ۵۰ هزار تن. ارزش بازی ★★★

اتریش : کونسیلیاـ سارا ، اوبرمایر، پزی ، براتن‌برگر ـ کروز،پروهاسکا، هیجکرزبرگر (از دقیقه۶۵ وبر)ـ جارا ، شاخنر (از دقیقه ۸۰ پیرکز) کرانکل.مربی:هلموت سنکوویچ

ارزش‌بازی‌گروهی★★★★

اسپانیا:فرانسیسکو گونزالس‌ـ مارچلینو برز،میگوئل برناردو ـ پیری، آنتونیو دلاکروز ـ ایزیدورو سان خوزه ، جولیو کاردنوزا (واز دقیقه ۴۶ اوگنیولیل) خووان مانوئل اسانسی ـ کارلوس رویز ، دانیل‌رویزبازان، روبن‌آندرس کانو ،رکساچ‌دو (وازدقیقه ۶۰ انریک کاسترو) . مربی:لازکو کوبالاـ ارزش بازی گروهی ★★★

اسپانیائیها که توانستەبودند ازشاخ تیز وبران یوگسلاوها جان سالم بدر ببرندوماتادور گونه از دیدارهای مقدماتی گروهخوددر اروپا فاتح‌بیرون بیایند، دراولین قدم دچاربازی خوب اتریشی ها شدند و سلاح جنگندگی آنها نتوانست درجام‌جهانی‌آرژانتین بدادشان برسد.

انهاهرچه توانستند دربرابر یوگسلاوهای عصبی ، با حربه‌ی خونسردی و قدرت بدنی مقاومت کنند اما شمشیر اتریشی‌هاکه‌برنده‌تر بود دائما زیر گلوی آنها بود.

اتریشی ها ۹ دقیقه ازبازی نگذشته بود که دروازه‌اسپانیا را گشودند،گلی که شاخنر برای اتریشی هازد همه چیزرا بر سر تیم ماتادورها خراب کرد.

و ازاین ببعد بود که اسپانیا کف برلب به جنگی بی امان پرداخت تادر دقیقه ۲۱ گل مساوی رابیابند ، دانیل بازان موجب گل مساوی شد.

اما اتریشی ها نمیخواستند به‌این‌سادگی تسلیم شوند ودر حالیکه بازی متعادل میگذشت، ۵۰ دقیقه دیگر طول کشید تا کرانکل گل پیروزی تیمش را زد.

اگر بخاطر بیاوریم که از سال۱۹۰۸تاکنون، این‌نخستین بار است‌که‌اتریشی ها با بچام جهانی‌نهاده‌اند : میدانیم که‌این پیروزی‌چه ارزشی برای آنان دارد.برای‌تیمی که هنوزسوئد وبرزیل مدعی راهم در گروه۳۰ برسر راه خود دارد.

رده‌بندی گروه اول در پایان دور اول

تیم	امتیاز	بازی	برد	مساوی	باخت	گل
۱ـ ایتالیا	۲	۱	۱	ـ	ـ	۱ـ۲
۲ـ آرژانتین	۲	۱	۱	ـ	ـ	۱ـ۲
۳ـ فرانسه	ـ	۱	ـ	ـ	۱	۲ـ۱
۴ـ مجارستان	ـ	۱	ـ	ـ	۱	۲ـ۱

رده‌بندی گروه دوم در پایان دور اول

تیم	امتیاز	بازی	برد	مساوی	باخت	گل
۱ـ تونس	۲	۱	۱	ـ	ـ	۱ـ۲
۲ـ آلمان غربی	۱	۱	ـ	۱	ـ	۰ـ۰
۳ـ لهستان	۱	۱	ـ	۱	ـ	۰ـ۰
۴ـ مکزیک	ـ	۱	ـ	ـ	۱	۳ـ۱

رده‌بندی گروه سوم در پایان دور اول

تیم	امتیاز	بازی	برد	مساوی	باخت	گل
۱ـ اتریش	۲	۱	۱	ـ	ـ	۲ـ۱
۲ـ برزیل	۱	۱	ـ	۱	ـ	۱ـ۱
۳ـ سوئد	۱	۱	ـ	۱	ـ	۱ـ۱
۴ـ اسپانیا	ـ	۱	ـ	ـ	۱	۱ـ۲

رده‌بندی گروه چهارم در پایان دور اول

تیم	امتیاز	بازی	برد	مساوی	باخت	گل
۱ـ هلند	۲	۱	۱	ـ	ـ	۳ـ۰
۲ـ پرو	۲	۱	۱	ـ	ـ	۳ـ۱
۳ـ اسکاتلند	ـ	۱	ـ	ـ	۱	۱ـ۳
۴ـ ایران	ـ	۱	ـ	ـ	۱	۳ـ۰

پرو۳ـ اسکاتلند۱

قربانی روزدوم پرمدعابود!

پرو۳ـ اسکاتلند ۱

ورزشگاه کوردوبا ـ شنبه ۱۳ خرداد ماه ۲۵۳۷ (یازدهمین‌دوره جام جهانی آرژانتین ـ گروه چهارم) پرو۳ (دقایق ۴۳ کیزرکوتو و ۷۰ و ۷۶ تئوفیلوکوبیلاس) اسکاتلند۱ (دقیقه۱۴ جوجوردن) داوری اولف‌اریکسون از سوئد ، هوا خوب ، زمین چمن ، تماشاگر بیش از ۳۰ هزار نفر .

ارزش بازی ★★

اسکاتلند : روف ـ کنـدی ، فورسیت ، بورنز ، بوجان‌مسون از دقیقه ۱۰ لومکاری ، هارتفورد،ریوچ از دقیقه ۷۰ گمبـل ـ کنی دالگلیش، جوجوردن ، ویلی‌جونستون .

پرو : کویـــروگا ـ دیاز ، چومیینـــزا ، مانزو ، روارتو ـ ولاسکوئز، کوتو ازدقیقه۸۳ روجاس، تئوفیلوکوبیلاس ـ مونانته ، لاروزا از دقیقه ۶۰ سوتیل ، اوبیلاس .

اسکاتلندیهای پرمدعا که درسر داعیه قهرمانی داشتند ، در اولین قدم شکستی بزرگ ازحریفی نظیرپرو باور داشتند. مردان کالدرون که بخوبی ارزشهای خویش را می‌شناختند بعداز حادثه دقیقه ۱۴ که منجر به تک‌گل اسکاتلندیها روی نفوذ جوجوردن شد، چنان عرصه را بر حریف تنگ کردند که تا قبل از گل برابری دقیقه ۴۳ بارها خود را بر خط دفـاع اسکاتلند تحمیل کردند.

کرنرهای پیاپی و بازی یکطرفه طول دقایق ۲۰ تا ۴۳ همه و همه گواهی بود که تیم کوچک آمریکای جنوبی نمیخواهد یک مغلوب آسان باشد.

و سرانجام فشارفراوان پرو در دقیقه ۴۳ نتیجه بخشید و قبل ازاینکه سوت پایان بازی بصدادرآید بچه‌های کالدرون گل مساوی را روی ضربه «کیزرکوتو» بچشم دیدند.

گرچه این‌گلی دیرهنگام‌برای‌تیم‌سراپا مهاجم پرو بود ولی این حسن را داشت که پرو با اعصابی آرام بسوی رختکن برود .

در وقت دوم پرو همه‌چیز را با درخشش مرد بدون گفتگوی خود تئوفیلوکوبیلاس ازآن خود ساخت و هافبک نفوذی پرو دوبار در دقایق ۷۰ و ۷۶ وجود خود را بر خط دفاعی اسکاتلند تحمیل کرد و دوبار توپرا از خط دروازه عبور داد.

ولی پرو قبل از اینکه گلهای پیروزی را لمس کند ، از یک ضربه پنالتی روی درخشش سنگربان خود «گویروگا» روی ضربه ماسون،سلامت گریخت و همین گریز از گل بود که روحیه مهاجمین پرورا مضاعف‌ساخت و عاملی گردید که کوبیلاس باهمکاری یارانخود به کار شگفت‌انگیزی نظیر شکست ۱ـ۳ اسکاتلند توفیق یافت.

اگر پیروزی تونس یک رویداد نامنتظر بود، باید کار خلاقه تیم پرو را بزرگترین حادثه‌طول‌سه روزگذشته بازیها دانست .

برزیل۱ـ سوئد۱

برزیل، بزرگ همیشگی نبود!

برزیل ۱ـ سوئد ۱

ورزشگاه ماردل‌پلاتا (آرژانتین) شنبه ۱۳ خرداد ماه ۲۵۳۷ (جام‌جهانی ۷۸ـ مرحله یک هشتم نهایی)، برزیل۱ (دقیقه ۴۵ خوزمریناندو) ـ سوئد ۱ (دقیقه ۳۴ توماس‌سیوبرگ)، داور : کلیفتوماس (از ولز) . هوا خوب و آفتابی ، زمین خوب ، تماشاگر حدود ۴۰ هزار تن .

ارزش بازی ★★★

برزیل : لیئو ـ تونینهـــو ، اوسکار ، آمارال ، ادینهو ـ ژوائو باتیستا ، سرزو ، ریوملینو (کاپیتن)، جیل (و از دقیقه ۶۸ نلینهو) ، زیکو و رینالدو (و از دقیقه ۸۸درسلوپز). مربی: کلودیو کوتینهو .

ارزش بازی گروهی ★★★

سوئد : رونی هلستروم ـ هاوس بورگ، روی‌آندرسون، نوردوویست، ارلاندسون ـ تاپر ، بـــولارسون ، لیندروت ، بنارت‌لارسون ـ سیوبرگ، بنی‌وندت.مربی: جورج‌هاپی‌اریکسون.

ارزش بازی گروهی ★★★

سوئدیها را باید تیم پیرمردها شناخت با معدل سنی بالاتر از ۲۷ سال و صاحب پیرترین دروازه‌بان و بازیکن در این دوره از جام . اما برزیلی‌ها جوان و جوانترین تیمی را بمیدان آورده بودند که در طول‌یازده دوره از جام جهانی دیده و شنیده بودیم .

تکنیك فردی

برزیلی‌ها متکی به‌تکنیک‌فردی و ظرافت بازی خود بودند و سوئدیها به امید تجربه و بازی هوایی می خواستند از چنگ محبوبترین تیم‌قاره امریکا نجات پیدا کنند و بهمین خاطر بی‌آنکه شتابی داشته باشند مردان‌سبز و طلائی‌پوش برزیلی را نیز ازسرعت و شتابی که خاصیت ذاتی آنهـــاست می‌انداختند.

در تیم سوئد ادستروم بلندقامت ترین بازیکن این تیم روی نیمکت ذخیره‌ها نشسته بود و درعـــوض برزیلیان ، کاپیتن ریوملینو را که آسیب دیده‌بود به رهبری میدان گماشتند.

اما خونسردی، تجربه و بازی آرام سوئدیها مثل ترمزی بود که‌برای مهار برزیل کارگر واقع شد تا آنجا که پس از رفع دو خطر جدی دردقایق ۱۲ و ۱۳ که تونینهو و جیل بتنهائی با هلستروم دروازه‌بان سوئد روبرو شدند ، این برزیلی‌ود که‌باید پاسخ حملات سوئدیها را میداد .

حوادث

هلستروم براستی در مقابل این دو بازیکن برزیلی که یکه و تنها و پابتوپ بدرون محوطه پنالتی خزده بودند بخوبی پیش آمد و راه آنها را بست . تونینهو توپ را بخارج‌زد و جیل به ساقهای هلستروم .

اما سیوبرگ ریشو ، یکی از دو نوک حمله سوئد کاملا دفاع جوان برزیل را می‌آزرد و او که تا دقیقه۲۲ سه‌بار خطرناکترین حادثه‌ها راآفریده بودودوبار شوتهایش دراثرشتابزدگی به‌خارج رفته بود سرانجام در دقیقه ۳۴وروی پاس‌عمقی بولارسون‌بود که از بین دو مدافع میانی گـــریخت و اولین گل بازی را زد.

از این پس نوبت برزیلی‌ها بود که بخروشند و با آنکه جوانی مانع نتیجه‌گیری آنها میشد سرانجام در حالی که چند ثانیه‌یی‌هم‌از وقت‌قانونی نیمه اول میگذشت بمقصود رسیدند و توپی را که هوایی برای رینالدو رسیده بود ، پس از آنکه ازدرگیری مستقیم با مدافع خود نجات یافت بـــه درون دروازه فرستاد.

خطر بزرگ

درو‌قت دوم سوئدیها باروحیه‌ی خوبی شروع کردند و میرفتند که‌در دقیقه ۶۷ با شلیک سنگین «بنی‌وندت» لیائو را تسلیم کنند که مشت او خطر بزرگی را برطرف کرد.

کوتینهو که بقصد پیروزی‌مردانش را بمیدان سوئدیها فرستاده بود : نلینهو و لوپز را بجای جیل و رینالدو وارد میدان کرد و سوئدیها نیز که میدیدند پیروزی بربرزیل غیرممکـــن نیست ادستروم را برای بدست‌آوردن برتری در بازی هوایی وارد زمیـــن کردند. اما این برزیلی‌ها بودند که گل دوم خود را در تعقیب یک ضربه‌کرنر و از هوا بثمر رساندند و این زیکو بود که میرفت تا موجب پیروزی تیم برزیل شود اما داور که‌گل‌اول‌برزیلی ها را نیز در آخرین لحظات وقت اول قبول کرده بود این‌بار سوت پایـــان را زمانی کشید که توپ بدرون‌دروازه فرومیرفت. ولی داور همان نتیجـــه ۱ـ۱ را قبول کرد.

اسپانیا میزبان‌مسابقات جهانی سال ۱۹۸۲ در اولین بازی ۱ـ۲ تسلیم اتریش شد، با پیروزی اتریش و حضور برزیل و سوئد، بنظر میرسد این تیم گام بلندی برای رسیدن بمرحله بعدی برداشته باشد. والترشاخنر اتریشی سمت چپ درگوروس‌تصاحب توپ در آغاز بازی مقابل یک بازاسپانیائی در تصویر دیده میشود.

رونی رنسن برینگ درکورس سلطان گل جام

با دیدار تیمهای ایران ـ هلند و پرو ـ اسکاتلند حاضرین گروه چهارم ،دور **اول** مسابقات یازدهمین دوره جام‌جهانی فوتبال به آخر رسید .

در طول ۸ مسابقه انجام شده ۲۲ گل بدست آمده است که ازاین جمع گروه چهارمی‌ها با به ثبت رساندن۷ گل نسبت به سه گروه دیگـر خط حمله‌ای موفقتر داشته‌اند. در حالی‌که در گروه اول ۶گل ودر گروه سوم ۵گل وسرانجام درگروه دوم چهارگل بدست آمده است .

رونی رنسن برنیک سنتر فوروارد تیم ملی هلند و توپچی تیم اندرلشت موفقترین مهاجم در جمع توپچی‌های حاضر در آرژانتین بوده است کـه با بثمر رساندن سه‌گل در راه رسیدن بمقام آقای گل در کورس است .

در پی مرد موفق هلندی، ثئوفیلوـ کوبیلاس مهاجم آشنای پرو جای‌دارد که دیشب در برابر اسکاتها کار بزرگی انجام داد وهم او بود که ۲بار توپرا ازخط دروازه اسکاتلند عبور داد.

در پی این‌دو ۱۷ تن قرار دارندکه هریک با یک گل در رده سوم جـای دارند .

کرز کورزلاتو بازیکن سرشناس‌هلندی که در مونیخ بادست یافتن به ۷ گـل عنوان موفقترین مهاجم را بـه خود اختصاص داد، هنوز صاحب گلی‌نشده است، درحالیکه در طول ۴۸ سـاعت گذشته هیچ یک از توپچی‌های شرکت کننده در بازی‌های نهائی جام جهانی بهرکورد ژوست فونتین فرانسوی‌دست نیافته‌اند .

فونتین با۱۳ گل زده موفقترین توپچی جامها لقب گرفته. در پـی او کوچیس مجاری با ۱۱ گل و گردمولر آلمانی با۱۰ گل قرار دارند .

چه کسی آقای گل میشود؟

دومین کوپن مسابقه بزرگ جام جهانی اطلاعات مخصوص معرفی سلطان گل جام جهانی ۱۹۷۸ آرژانتین و موفقترین خط حمله جام است.

این کوپن مخصوص ۲شانس برای معرفی سلطان گل و یک شانس برای معرفی موفقترین خط حمله در جام جهانی به شرکت کنندگان میدهد.

به این ترتیب که شما خانه های مردشماره یک و دو را با نام دوتن از مهاجمان یـا هافبکهای هر یک از ۱۶ تیمکه فکر می‌کنید شانس این رادارند که در بازیها بیشتر از دیگران گل بثمر برسانند پر می‌کنید. و در خانه موفقترین خط حمله فقط نام کشور را می‌نویسید.

پاسخ این کوپن را تا پایان مرحله یک چهارم‌نهائی ـ یعنی ۳۱ خرداد ـ میپذیریم و از آنجا که در طول بازیها بمرور بنام موفقترین مهاجمان نزدیکتر میشویم هرشرکت‌کننده میتواند بهرمقدار کوپن‌بانامهای متفاوت بازیکنان و خط حمله کشورها برای ما ارسال دارد.

کوپن های خود رابنشانی تهران، خیابان خیام، روزنامه اطلاعات، دبیرخانه مسابقات‌جام جهانی ارسال فرمایند.

سفر به هلند
با همکاری شرکت هواپیمائی
PAN AM.
پان‌آمریکن باتجربه‌ترین درجهان
انتخاب آقای گل و بهترین خط حمله
کوپن شماره ۲ اطلاعات

مرد شماره یک	مرد شماره ۲	موفق ترین خط حمله

نام نام خانوادگی
شماره شناسنامه شماره تلفن
آدرس

در نیمه دوم یکبار حجازی در دقیقه ۴۹ و روی شوت گوش چپ هلند و یکبار دیگر عبداللهی روی نفوذخطرناك کرول که تا نقطه پنالتی پیش آمده بود بخوبی عمل کردند و دوگل حتمی را خریدند .

اما برتری مسلم هلندیها و خستگی و آشفتگی درتیم ایران سبب شد که در دقیقه ۶۳گل دوم هلند زده شود. این در تعقیب یکپاس بلند وضربه سر رینسن‌برینکبود که بگوشه دروازه رفت .

گل سوم یازده دقیقه بپایان و باز هم روی‌یك پنالتی تردید آمیز اتفاق‌افتاد . تقریبا همه‌ی هلندیها دور محوطه ۱۸ قدم ایران را محاصره کرده بودند که نیدرپ قصد نفوذکرد ولی باعکس‌العمل اسکندریان درون محوطه پنالتی شیرجه رفت . که داور بلافاصله نقطه پنالتی را نشان داد !

این ضربه را نیز رنسن‌برنیك با استادی زد . همانکه دوگل قبلی را زد .

و بدینگونه تیم ایران تسلیم هلند شد ، معجزه‌رخ نداد و تن بهیك واقعیت داد .

درخیابان شاهرضا به صورت یک زن خارجی اسید پاشیدند

چند روز قبل هنگامی که یک زن خارجی مقیم ایران، از خیابان شاهرضا عبور میکرد، جوان موتور سواری در یک لحظه باو نزدیک شد و شیشه اسیدی را که همراه داشت بر روی صورت زن خارجی ریخت. با وجود فریاد زن، قبل ازاینکه کسی جوان مونور سوار را دستگیر کند، متواری شد. زن خارجی که در اثر این حادثه صورت و قسمتزیادی ازبدنش سوخته شده بود بهبیمارستان اعزام گردید.

زن خارجی سپس به کلانتری ۹تهران رفت و علیه شوهرش شکایت کرد و مدعی شدچون بااواختلاف دارد وقرار است از یکدیگر جدا شوند احتمالا این حادثه بتحریک شوهرش شکل گرفته است. ماموران کلانتری ۹ تهران شوهر زن خارجی را برای تحقیقات بکلانتری احضار کردند ،پس از بازجوئی از او پرونده‌ای در این زمینه تشکیل شد و زن ومرد همراه پرونده بدادسرای تهران فرستاده شدند.

بهمقی بازپرس شعبه هفتم دادسرای تهران ماموررسیدگی بهاین پرونده اسید پاشی شدو تحقیقات خود را در مورد چگونگی این حادثه آغاز کرد.

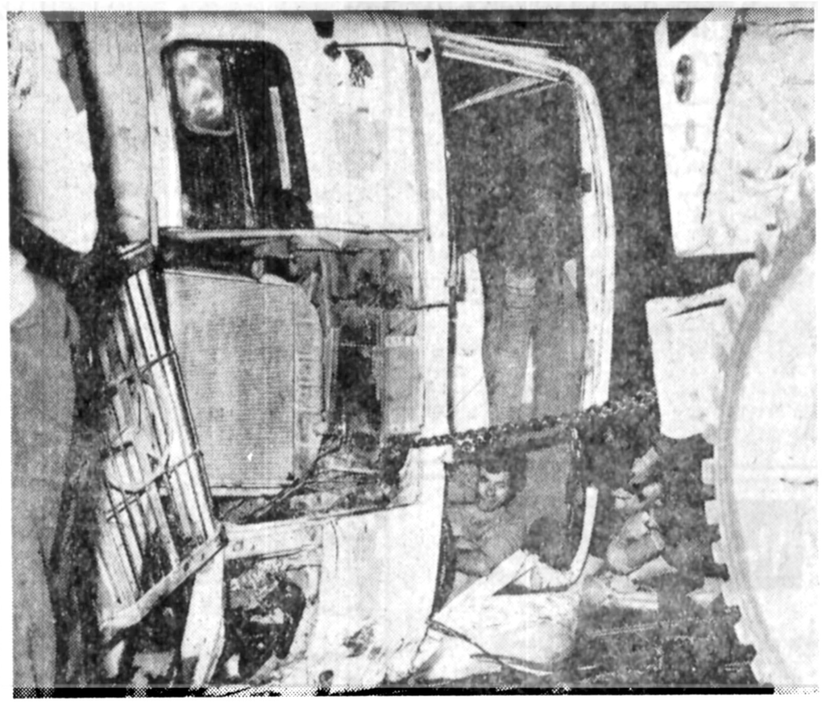

راننده، ازمرگ نجات یافت

ساعت چهاروسی‌دقیقه‌بامداد امروز یك تانکر آب که با سرعت در حرکت بود درمیدان آرژانتین واژگون‌شد وماموران راننده آن را پس از ۲ساعت تلاش از لای آهن‌پاره های اطاقك تانکر بیرون کشیدند.

تانکر شماره ۳۲۲۱۳تهران ـج که در خیابان‌جردن‌ازشمال به‌جنوب در حرکت بود ،هنگام ورود به میدان آرژانتین‌بعلت سرعت زیادوعدم توانائی‌راننده در کنترل آن سرپیچ میدان واژگون شد و راننده درمیان آهن های اطاقك تانکرمحبوس ماند . ماموران گروه امدادو نجات آتش‌نشانی ومرکز اورژانس پس از اطلاع ازحادثه در محل حاضر شدند و پس از ۲ ساعت تلاش با استفاده از جك و جرثقیل و دستگاه برش راننده را که بسختی مجروح شده بود از میان‌آهن ها بیرون کشیدند و به بیمارستان انتقال دادند .

مرگ دوموتورسوار

شوشتر ـ ۲موتورسیکلت سوار دریک حادثه رانندگی در راه شوشتر ـ مسجد سلیمان کشته شدند.

کمیرسی ۳٤٦۰۵ تهران‌ـج، برانندگی خان‌الله داد، تبعه پاکستان (راننده شرکت پرسسیون، شوشتر) درکیلو متر۶شوشتر‌ـمسجدسلیمان، بعلت سرعت زیاد دو موتور سیکلت سوار بنام علیرضا پایادی (۲۶ساله) و علی سنجری (۲۹ ساله) را زیر گرفت و کشت.

جنازه دختر «دم‌بخت» با رقص و آواز تشییع شد

آبادان ـ خبرنگار اطلاعات :

جنازه دختر جوانی که یک هفته قبل از عروسی خود، براثر انفجار گاز و آتش گرفتن آشپزخانه در آبادان کشته‌شد، همراه با رقص و آواز محلی، در حالیکه پیراهن عروسیش پیشاپیش جنازه حمل‌میشد، تشییع گردید.

وی «اشرف فتحی» ساکن خیابان یکم «احمدآباد» آبادان بود. چند روز قبل، براثر بازماندن شیر اجاق گاز ومتراکم شدن گاز در آشپزخانه، بمحض کشیدن کبریت انفجار رویداد وتمام آشپزخانه آتش گرفت. در اثر این حادثه «اشرف» کشته شد.

پیکرسوخته «اشرف» بهبیمارستان منتقل شد ولی بعلت سوختگی زیاد درگذشت.

جنازه «اشرف» پس از صدور جواز دفن از سوی‌پزشک قانونی، همراه با رقص و آواز محلی،در حالیکه لباس‌عروسی او را پیشاپیش جنازه‌اش حرکت می‌دادند، توسط خویشاوندو آشنایان وی تشییع شد.

دختر ۱۷ ساله‌ای در «جاجرود» غرق شد

دختر هفده ساله‌ای که برای تماشای جاجرود بهبلندی رفته بود بود در اثر وزیدن باد کنترل خود را از دست‌دادو به‌داخل رودخانه سقوط کرد.

اطرافیان پس از مدتی تلاش وی را از آب گرفتند ولی قبل از آنکه او را بهبهداری برسانند در راه درگذشت.

پدر این دختر اظهار داشت: ما برای گذراندن تعطیل آخر هفته کناره جاجرود را انتخاب کردیم. وقتی که رودخانه را از بلندی تماشا می‌کردیم، باد شدیدی شروع به وزیدن کردو در اثر آن کنترل دخترم ملیحه سعیدی ودوفرزند دیگرم از دست رفت ومتاسفانه او به پرتگاه سقوط کرد و طعمه‌آبهای جاجرود شد. وی افزود : دو نفر دیگر مجروح شدند ودر بهداری بستری هستند.

ماموران جسد متوفی را برای تعیین علت مرگ بهپزشکی قانونی انتقال دادند.

جوان تبریزی بخاطر شکست در عشق خودراکشت

تبریز- خبرنگار اطلاعات :

پسر یکی از ثروتمندان‌تبریزی بدلیل شکست در عشق با شلیک یک گلوله خود را کشت .

چند روز قبل جوان ۲۲ ساله‌ای بنام عباسعلی سید موسایی پسر یکی ازثروتمندان تبریزی، در خانه‌اش واقع در خیابان «شهناز جنوبی» این‌شهر باتهیه یک قبضه اسلحه کمری ژاریه‌ای به قلب خود شلیک کرد.

همسایگان باشنیدن صدای‌تیر بهخانه عباسعلی موسایی‌ریختند واو رادرحالیکه غرق درخون بود، به بیمارستان مهلوی، انتقال دادند. اما عباسعلی‌بعلت خونریزی شدید جانسپرد.

جسد عباسعلی به پزشکی قانونی تبریز انتقال یافت و به دنبال آن اعلام شد کهعباسعلی بدنبال شکست و ناکامی در عشق، دست بخودکشی زده است.

در برخورد پیکان با درخت ۵ نفر مجروح شدند

شب گذشته یک پیکان سواری که با سرعت در خیابان‌تهران‌نو حرکت‌میکرد با یک اصله درخت برخورد کرده و ۵ سرنشین آن به سختی مجروح شدند .

پیکان سواری ۱۱۵۲۹ ساری‌ـ۱۱ که از شرق به غرب در خیابان تهران‌نو حرکت میکرد مقابل استخر ورزشی آریا به علت سرعت زیاد و عدم کنترل ازمسیر منحرف شد و پس گذشتن از جوی آب و جدول با یک اصله درخت‌کنار خیابان برخورد نمود.

شدت حادثه به حدی‌بود که درخت از ریشه کنده شد واتومبیل مجددا به میان خیابان پرتاب شد.

پنج‌نفر سرنشین اتومبیل که در این حادثه به شدت مجروح شده بودند به بیمارستانهای ۲۵ شهریورو سینا منتقل شدند. سه تن از مجروحان به نامهای بهزاد گوران ، ابوالفضل عظیمی و هوشنگ مهرعلی شناسائی شده‌اند و هویت دو نفر دیگر هنوز معلوم نشده است.

مرگ‌دو راننده

همدان ـ پیکان ۴۸۵۱۸ تهران‌ـص و اتومبیل اریا ۷۵۲۳۸ تهران‌ـج برانندگی محمد ترکمن در دو راهی کرمانشاه ـ همدان بشدت‌با یکدیگر تصادف کردند.

در این حادثه رانندگان هردو اتومبیل کشته شدند. هویت راننده پیکان هنوز معلوم نیست.

دادستان بیجار در مرگ فرزندش علیه بیمارستان شکایت کرد

احمدپناه، دادستان بیجار علیه بیمارستان کودکان به دادستان اعلام جرم کرد.

دادستان بیجار درشکایتی که به دادستان تهران تسلیم کرد مدعی شد که پسر شش ماههاش بدلیل سهل‌انگاری مسئولان بیمارستان کودکان تهران خفه شده است.

دادستان بیجار درشکایت خود مطرح کرده است که چندی قبل پسر ششماهه‌امرا به خاطر تنگ نفس بودن مجرای‌تنفسی‌اش‌به‌بیمارستان کودکان بردم و مسئولان بیمارستان با استفاده از دستگاه اکسیژن به‌او تنفس مصنوعی می‌دادند. اماوقتی اکسیژن دستگاه تمام شد ، هیچکس بالای سر او نبود تابا تعویض کپسول،اکسیژن لازم به ریه‌های فرزندم وارد بشود و در نتیجه او دچار خفگی شد و مرد.

از سوی دیگر مسئولان بیمارستان هم ادعا کرده‌اند که کودک دادستان بیجارباآنکه ششماهه بود ۳کیلو دویست گرم وزن داشت . لبخند هم نمی‌زد، در حالیکه کودکان معمولی دراین سن نهتنهاوزنشان از۳کیلو بیشتر است بلکه با لبخند واکنش نشان می‌دهند .

بدستور دادستان تهران پرونده این ماجرا در شعبه ۸ تحقیق نزد غلامعلی‌عابدی تحت رسیدگی قرار گرفت.

آرزوی تأسیس تعمیرگاه‌سیار ۳جوان‌رابه‌دزدی کشاند

سه نوجوان که باسرقت لوازم مکانیکی قصد دائر کردن تعمیرگاه سیار داشتند توسط ماموران دستگیر و زندانی شدند

این سه نوجوان که ۱۶ ، ۱۸ و۱۹ساله‌هستند بترتیب‌حجت، صادق ومهدی نام دارند و با همکاری یکدیگر شبانه بمهندین تعمیرگاه در اطراف شهردستبرد زده بودند.

این سه‌نفرچند موتوسیکلت، تعدادی لوازم یدکی و مقدار زیادی لوازم مکانیکی ربوده شده‌رادر مخفیگاهی‌در شادشهر پنهان کرده بودند.

سه نوجوان پس از دستگیری گفتند که قصدمان از اینکاراین بود که باوسائل دزدی شده‌برای خود یک تعمیرگاه سیار درست کنیم وباآن کاسبی راه بیاندازیم وسربار کسی نباشیم تا اینکه عاقبت توسط ماموران‌دستگیر شدیم.

حجت چون سنش قانونی نبود به زندان اطفال فرستاده شد.

پدری،دامادش را متهم بقتل دخترش کرد

جسد زن جوانی که خودرا در کرمانشاه حق اویز کرده بود برای تعیین علت مرگ به پزشکی قانونی تهران انتقال دادند.

این زن که کشور مرادی نام داشت و در سال قبل بامردی بنام محمودمحمدی ازدواج‌کرده بود هفته گذشته خود را در خانه‌اش بداراویخت و چون پزشکی قانونی کرمانشاه نسبت بمرگ او مشکوک‌بود براساس شکایت پدر «کشور» جسد به تهران انتقال داده شد تا درباره علت مرگ او تحقیق بیشتری صورت گیرد.

پدر «کشور» در شکایتش‌اعلام کرده که دخترش بارها باشوهر خود مشاجره داشته و چندبار از او نزد من شکایت کرده است.

پرونده این ماجرا در شعبه ۱۷ بازپرسی دادسرای تهران‌در دست رسیدگی است.

۵ نفر که خواننده تئاترهای لاله‌زار را چاقو زده بودند دستگیرشدند

پنج مرد که چهار شنبه شب گذشته‌به «مجیدفرهنگ» خوانده سر های لاله‌زار حمله کرده بودند، دستگیر شدند.

این حادثه روبروی پارکینگ ابسرو واقع درخیابان لاله‌زار روی داد و طی آن پنج‌نفر که قصد ازار همسر «مجید فرهنگ» را داشتند بافرهنگ که به آنان اعتراض کرد گلاویزشدندو باضربات‌چاقو او را مجروح کردند.

پس‌از حادثه و شکایتی که فرهنگ به‌کلانتری ۹تسلیم کرد ماموران این پنج نفر را دستگیر کردند و بازپرس یکی‌از آنها را بنام اصغر اویسی با قرار بازداشت زندانی کرد.

فرهنگ اظهار داشت که آنشب قرار بود همسرم را نزد پزشک ببرم ، خواستم ماشینم را از داخل پارکینگ بیرون بیاورم که متوجه‌شدم چند نفر همسرم را محاصره کرده و اذیتش می‌کنند. به آنان اعتراض کردم ولی‌آنان با چاقو به من حمله و مجروحم کردند.

پزشکی قانونی پس از معاینه برای وی مدت دو هفته طول درمان نوشت .

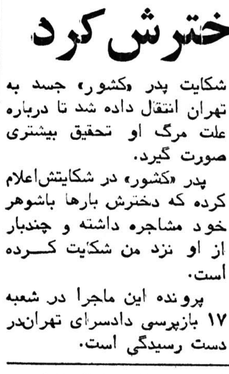

گوگوش

محبوب ترین خواننده ایران

و...شهرام

همراه بابالت انگلیسی دختران چلسی رقص عربی نبیلا اکروبات ویك ساکس و ... بالت اسپانیولی

میگوئل

همه شب درکاباره

ونک

۶۸۴۷۷۵ ـ ۶۸۲۵۵۷

چند آتش سوزی در تهران

شب گذشته چند حریق‌در نقاط مختلف تهران رویداد که توسط مامورین اتش نشانی ایستگاههای مختلف خاموش شد.

یک ساختمان مخروبه واقع در خیابان شاهرضا خیابانی گرگان به علت بی‌احتیاطی عابرین طعمه‌حریق شد. کمی بعداز این حادثه ۳اباب مغازه چوب فروشی واقع در شاهرضا نرسیده‌به پل چوبی در ساعت ۲۰٫۴۵ دقیقه آتش گرفت . این‌آتش سوزی پیش از آنکه توسعه یابد به اطراف سرایت نماید توسط مامورین آتش نشانی با استفاده از ۲رشته لوله آبه خاموش شد.

یک باب مغازه خیاطی واقع در خیابان تاج بعد از پل بمناسبت اتصال سیم برق و سرایت آتش به لباسهای موجوددر مغازه‌دچارحریق‌شد.چاپخانه روزنامه کیهانک واقع در خیابان بهار شیراز مقابل شادمان کمی بعداز نیمه‌شب بعلت بی‌احتیاطی دچارحریق شد ماموربن درمحل حاضر و با استفاده از یک رشته لوله آبه حریق را مهار و از سرایت ان به اطراف جلوگیری نمودند.

۲ اطاق واقع در یکی‌از باغهای لویزان که دارای سقفهای چوبی بود، به علت اتش بازی بچه‌ها طعمه حریق‌شدکه بارسیدن بموقع ماموربن اتش‌نشانی وبیرون کشیدن ساکنین آنها کسی آسیب ندید و فقط خساراتی به بار آمد.

دوسر کشته شدند

خرم‌اباد ـ طی‌دو حادثه رانندگی در جاده‌ی‌لرستان دونفر کشته و ۴نفر مجروح شدند در اولین حادثه پس‌ن ۲۱۳۵۶ اهواز، به رانندگی ابراهیم نطفی که ازخرم‌اباد عازم اهواز بود با تریلر ۱۵۸۹۶ تهران‌ـب تصادف کرد.

در این حادثه حسن غلامرضاپور دزفولی یکی‌از سرنشینان پیکان کشته شد و راننده و سرنشین دیگر ان‌بنام ابراهیم کلیمی‌بسختی مجروح شدند.

دومین حادثه در راه نوراباد لرستان رخ داد و طی ان‌جیپ ۵۳۸۴۵ به راننده‌گی نعمت‌الله وکیلی بعلت سرعت‌زیادو عدم‌مهارت راننده واژگون شد. در این حادثه یکی‌از سرنشیان‌جیپ بنام ودی‌جان کشته شد ودو نفر دیگر مجروح شدند.

راننده جیپ که فاقد گواهینامه رانندگی است توسط مامورین ژاندارمری دستگیر شد.

پسر بچه ۸ ساله بنام‌محمود حسینی قسمی ازتاریخ۲۱ر۲ر۳۷ ناپدید شده کسانی‌که ازنامبرده اطلاعی دارندبه شماره۳۶۴۳۹۶ منزل حسینی اطلاع داده و خانواده‌ای را از نگرانی‌نجات دهند.

۱ـ۶۳۰۷ ۱ـ۲

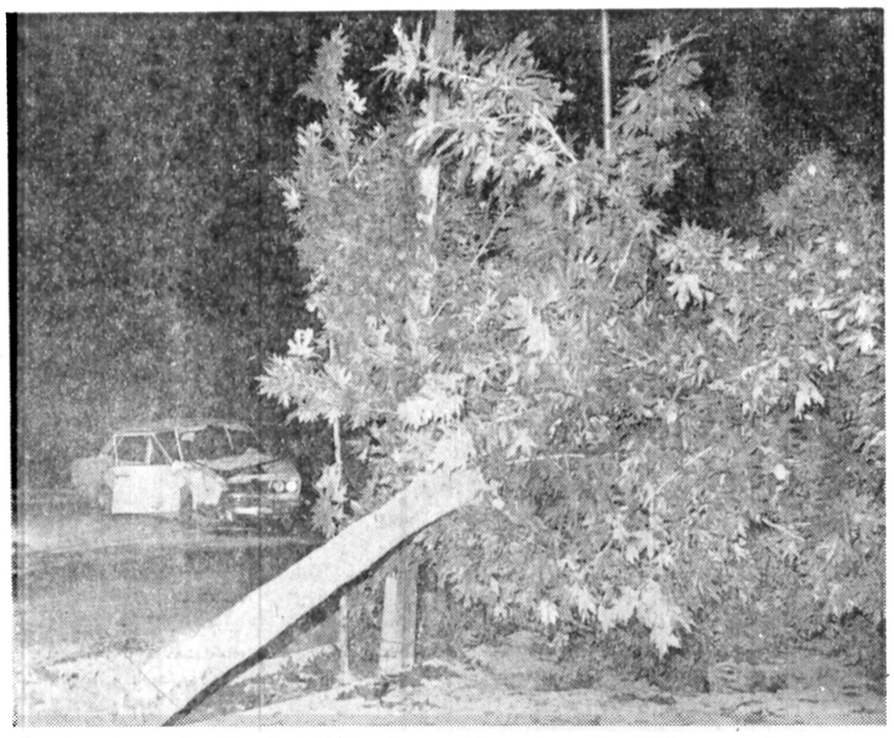

در برخورد پیکان با درخت ۵ نفر مجروح شدند

تریارستوران تهران سیتی

دارای لژخانوادگی بافال خانم راما ـ روبروی درب بزرگ امجدیه‌کوچه‌اردلان تلفن‌رزرو ۸۲۲۶۰۲ـ۸۲۵۷۰۱

گفت‌وشنودی باهوشنگ امیرآفتابی

در زمینه ورزش تابستانی دانش‌آموزان

امروز صفحه ۱۷

جناب آقای مهندس شهرستانی شهردار محبوب پایتخت

آسفالت خیابان قلعه‌مرغی سالهابود دراثر مرور زمان فرسوده و عبور وسائط نقلیه بکندی انجام میگرفت بافعالیت های‌آقای فریدون قنبری شهردار منطقه ٤ درمدت کوتاهی روکش اسفالت گردید اهالی محل تقاضا دارند ازاین مرد فداکار و صدیق تشویق و تقدیر بعمل‌آید.

بیگلری. حاجعلی محمد قدوسی. خیرالله سلیمانی . خنانی .علی غرائی.

آ-۳۱۳۷

بارندگی در هرفصلی ممکن است

بایکبار ایزولاسیون باماده بلاك‌کت‌بام منزل شما

نم‌پس نمیدهد

عایق‌کاری مطمئن، مقاوم،سبك وزن با تضمین بدون کندن عایق قبلی .بدون‌داغ کردن قیر وبدون آلودگی محیطزیست

شرکت تهران ایزولاسیون تلفن ۲۳۰۳۰۴ و ۲۳۷۶۸۵

قابل‌توجه دارندگان کامیون

مرکز نصب سرعت سنج باطلاع میرساند ، انواع سرعت سنجهای خودکار هفتگی ـحاضر به‌نصب برروی انواع کامیونهای‌موجود درکشور را دارد .

دستگاههای نامبرده علاوه برثبت سرعت ـ زمان کارو مدت استراحت راننده رامشخص‌می نماید ـازطرف دیگر چون سرعت سنجها هفتگی هستند احتیاج به‌کنترل روزانه نداشته ودرامر ترافیك نیزاخلالی بوجود نمی‌آورد مدت‌نصب‌هر دستگاه سرعت سنج برروی کامیون کمتر ازنیم ساعت انجام میگیردد ،لوازم یدکی و تسهیلات دیگر نیز موجود میباشد .

آدرس: مرکز نصب سرعت سنج کامیون کیلومتر ۱۴ جاده ساوه

جلسه انتخاباتی وکلاء دادگستری

بدین وسیله از همکاران گرامی وکلای محترم‌دادگستری ایران وابسته بهرگروه که باشند دعوت مینمایدکه بمنظور تبادل نظر درامر انتخابات جاری‌هیئت مدیره کانون وکلاء از ساعت ۸ روز پنجشنبه ۱۸ خرداد سرو هفت با تشریف فرمائی خود در منزل اینجانب ارادتمند را مرهون مراحم بزرگوارانه‌خودفرمایند.

سید احمد رضوی وکیل دادگستری

نشانی ـخیابان سیروس ـایستگاه تکیه کوچه شفیع شماره ۱۶ تلفن ۳۶۸۳۸۰

تصحیح آگهی استخدام اداره کل‌پست استان‌ایلام

درآگهی استخدام اداره‌کل پست استان ایلام که‌در شماره پنجشنبه ۱۱ر۳ر۳۷ درج شده، ردیف های ۲و۳ و ٤ بواسطه جابجا شدن مطالب بشرح زیر تصحیح میشود :

۲ـ پستچی ماموربست ۱ـایلام‌ـمورد نیاز۱نفرـششم ابتدائی وگذراندن دوره آموزشی در رشته مربوطه .

۳ـ پیك مامور پست ۱ـایلام ـموردنیاز ۳نفر ـ ششم ابتدائی و گذراندن دوره آموزشی در رشته مربوطه.

٤ـ راننده وسائط نقلیه قندرو و سبك ۱ـایلام‌ـ مورد نیاز ٤نفر ـششم ابتدائی وگذراندن دوره آموزشی در رشته مربوطه.

و در ردیف ۱۷: مورد نیاز ۲ نفر

اخذ پذیرش فوری

امیرآباد نبش نصرت شماره ۱۵٤ طبقه دوم

تلفن ۹۳۲۷۰۷ـ۹۳۲۷۱۳

تبریکات

جناب آقای ایرج اقتصادی

مدیریت عامل شیروخورشید سرخ‌کرج

حسن انتخاب شایسته آن جنابرا صمیمانه تبریک‌میگویم.

کرج- بیژن شکوهی

آ-۱٦۸٤

تیمسار معظم ارتشبد شفقت استاندار آذربایجان شرقی

انتصاب بجاو شایسته آقای مهندس سعید مهاجری را بسمت سرپرست اداره کل تعاون و امور روستاهای آذربایجان شرقی تبریک عرض مینماید.

از طرف کلیه کارکنان اعضاء شرکت تعاونی تولید حسین آباد ـ نصرت جرع پیما

آ-۱٦۹۷

جناب آقای دکترناصر بخشایی

انتصاب بجا و شایسته جنابعالی را بریاست دانشکده تربیت بدنی وعلوم ورزشی ایران تبریک عرض نموده موفقیت روز افزون جنابعالی را از خداوند متعال مسئلت مینمایم.

گنبد کاوس- سید حسین حسینی

۱٦۸۳

اطلاعیه‌مورخه۱۱ر۳ر۳۷ پلیس‌راه ژاندارمری کشورشاهنشاهی

به‌آگاهی رانندگان محترم وسائط نقلیه عمومی میرساند.

بمنظور تامین ایمنی‌و نظم ترافیك راهها پلیس راه ژاندارمری کشور شاهنشاهی در موارد تخلفات زیر ناگزیر باخذ دفترچه کار رانندگان بوده وبرابر مقررات باآنان رفتار و لزوما مبادرت به بایگانی دفترچه نموده واجازه‌فعالیت در راهها باین قبیل رانندگان داده نمیشود.

۱ـ نداشتن برگ معاینه فنی‌معتبر

۲ـ دراختیار گذاردن دفترچه کار بمشخص فاقد دفترچه یا فاقدگواهی نامه مجاز

۳ـ استفاده ازدفترچه کار درامر رانندگی باوسیله نقلیه‌ایکه دفترچه برای آن معتبر نمیباشد .

٤ـ تصادف منجر به‌قتل یاجرح‌که راننده درآن تصادف مقصر باشد .

۵ـ خاتمه‌یافتن‌مدت اعتباردفترچه باتوجه‌به‌تاریخی که‌درمتن‌دفترچه‌قید شده‌است .

٦ـ عدم ثبت ساعت درپاسگاههای‌مسیر حرکت

۷ـ عدم استراحت مقرر ورانندگی بیش از ده‌ساعت درشبانه‌روز

۸ـ حمل‌بارتجارتی باوسیله‌نقلیه مسافر بری وتکرار تخلفات

۹ـ محو یامخدوش‌نمودن تذکرات مندرج درصفحه آخردفترچه

۱۰ـ خروج ازمسیر تعیین شده برای وسائط نقلیه (مینی‌بوس) درخاتمه انتظار دارد رانندگان محترم کماکان بارعایت مقررات ـ راهنمائی و رانندگی و توجه باصول ایمنی درراهها باماموران پلیس راه همکاری فرمائید.

پلیس راه ژاندارمری کشور شاهنشاهی

زن ۴۵ ساله وشوهر ۲۶ ساله!

در شعبه ٥٤ دادگاه حمایت خانواده بمردجوانی برخوردم که بیش از ۲٦ سال نداشت . او که همراه همسر ٤٥ ساله‌اش بدادگاه مراجعه کرده بود ، ضمن اظهار ندامت و پشیمانی از ازدواج بی‌سرانجامش مرا در جریان اختلافات ودرگیری های‌زندگی زناشوئی‌اش‌گذاشت. علی‌در حالیکه ازشدت عصبانیت قادر نبود سیگارش را روشن کند.

بسخنانش چنین ادامه داد: در ۲۲ سالگی بامیهن که در همسایگی مازندگی میکرد وسال ها قبل شوهرش را در یک سانحه هوایی از دست داده بود ازدواج کردم. او در آن هنگام ٤۱ سالهبود. البته‌ازدواج مابا مخالفت اقوام و آشنایانم صورت گرفت. اما من و مهین که عاشقانه بیکدیگر عشق می‌ورزیدیم بتصور اینکه عقاید ونظرات دیگران در زندگیمان کمترین تاثیری نخواهد داشت زندگی مشترکمان را شروع کردیم. سالهای اول ازدواج زندگی رویائیو سعادت‌آمیزمان دیگران را به تعجب واداشته بود. زمانیکه نخستین فرزندمان تولد یافت خوشبختی مازبانزد هر آشنائی شد. اما متاسفانه خوشبختی وسعادت مادوام چندانی نیافت. حالات روحی مهین کم‌کم تغییر کرد و اورا که زنی بانشاط وشلوغ بودبه همسری ساکت وگوشه‌گیرمبدل ساخت تااینکه از چند ماه قبل همسرم بدون مقدمه و باگریه‌و التماس از من می‌خواهد که از یکدیگر جدا شویم و من با وجود سعی فراوان هنوزموفق نشده‌ام که علت این تغییراتو درخواست او رابدانم وتنها دلیلش‌برای‌جدائی همان‌اختلاف سنی است که بین ما وجود دارد. باید بگویم از نظر من واقعا مسئله‌ای نیست، ولی متاسفانه تمام فکر همسرم را بخود مشغول داشته است. در این هنگام میهن در حالیکه قطرات اشکش راپاک میکرد اظهار داشت: همانطوریکه شوهرم بیان کرد، زندگی ما تا سال گذشته سعادتمندانه بود زیرامن براستی باینده نمی‌اندیشیدم وحالاکه فکرمیکنم یکی دوسال دیگر من بمرزپیری میرسم، در حالیکه شوهرم‌تازه دوران جوانی را آغاز می‌کند ومسلما در ان زمان دیگر زبان مرا نخواهد فهمید ، تمام وجودم را غم پرمیکند . بهمین سبب دیگر نمی‌توانم‌با اوبزندگی مشترکم ادامه دهم.

دراین هنگام رئیس‌دادگاه که بادقت بسخنان این‌زن و شوهر گوش میکرد چون دلائل زن‌را برای‌طلاق قابل قبول‌نمیدانست رسیدگی باین پرونده را بزمان دیگری موکول کرد.

تهیه وتنظیم از: مهری

مجالس ترحیم

باکمال تاسف درگذشت نابهنگام دکتر غلامعلی صمصامی را باستحصار میرساند مجلس یادبود درمنزل آن مرحوم خیابان کوروش کبیر چهاراه قصر کوی اهر شماره ۲۷ از ساعت ۵تا۷ بعداز ظهر سه‌شنبه ۱۶ خرداد برقرار ومراسم هفته ازساعت ۵تا۷ بعداز ظهر پنجشنبه۱۸،خرداد درابن‌بابویه آرامگاه صمصامی منعقد خواهد بود .

صمصامی وفامیلهای وابسته

آ-۶۳۲۲

اطلاعات- مصیبت وارده را ببازماندگان آن مرحوم وخانوادهای وابسته تسلیت میدهد .

بانهایت تاثرو تاسف درگذشت ناگهانی بزرگ خاندان‌خاکنگار مقدم، شادروان عباس خاکنگار مقدم رابااطلاع دوستان و آشنایان میرسانیم مجلس ختم ان مرحوم زنانه ومردانه روز دوشنبه مورخه ۱۵ر۳ر۳۷ از ساعت ۵تا۷ در مسجد مجد منعقد میباشد.

خانواده‌های: خاکنگار مقدم- معمارزاده ـ ظهورفرد ـفخارـ خزانه- عبدلی‌فرد- مقدم‌مهر- زرین‌نیا- دانشور شیرازی- کامران- نظام- جام شهریاری- یوسفیان مقدم- حمیدی- بی‌نظیری ـ نوریان- سهندپناه- لشکری‌نژاد- دهدشتی- شیرمست ـ سلیمانی- محسنی کبیر- حاج میراها- سلطانی- دی‌جلوه- شهبازی ـ میرافتاب ـ جولائی- اربابزاده- نوخواسته- صریحی‌فرد- هیئت ـ عصار- جهانبان‌آزاد- افتخاریان ـ طرازنیک- لاجوردی ـخلیلی- کریمی- اسدی- طرخورانی- بوکائیان- عرش‌نکار گیلانی- پورنشاط .

آ-۳۱۴۳

باندوه فراوان درگذشت ناگهانی‌همسر وپدر عزیزمان مرحوم عباس خاکنگار مقدم‌را باطلاع دوستان‌و آشنایان میرسانیم‌مجلس ختم زنانه ومردانه ان مرحوم روز دوشنبه مورخه ۱۵ر۳ر۲۷ از ساعت ۵تا۷ در مسجد مجد منعقد میباشد.

زهرا خاکنگار مقدم (معمارزاده)- مهری خاکنگار مقدم (کلهرفرد)- امیر- منصور- هوشنگ- سعید وپروانه خاکنگارمقدم.

آ-۳۱۴۳

بانهایت تاثر وتاسف درگذشت‌دائی عزیزم عباس خاکنگارمقدم زنانه ومردانه از ساعت ۵تا۷روز دوشنبه ۱۵ر۳ر۳۷ درمسجد را باطلاع دوستان و آشنایان میرسانم مجلس ختم ان مرحوم مجد منعقد میباشد.

دکتر ناصر فخار

آ-۳۱۴۳

بانهایت تاسف وتالم فوت نابهنگام عموی عزیزم مرحوم‌عباس خاکنگار مقدم رابااطلاع دوستان و آشنایان میرسانیم مجلس ختم زنانه ومردانه آن مرحوم روزدوشنبه مورخه ۱۵ر۳ر۳۷ ازساعت ۵تا۷ در مسجد مجد منعقد میباشد.

دکتر بیژن خاکنگار مقدم

آ-۳۱۴۳

اطلاعات- مصیبت وارده را بخانوادههای عزادار بویژه بازماندگان آنمرحوم تسلیت میدهد .

در مسجد سپهسالار شیراز

بانهایت تاثر وتاسف درگذشت ناگهانی شادروان سرهنگ **حمزه شاهسوندی** را باستحضار میرساند مجلس ترحیم‌آن مرحوم از ساعت ۱۷½ تا ۱۹½ روز سه‌شنبه ۱۶ر۳ر۳۷ در مسجد سپهسالار شیراز برگزار میگردد .

خانوادههای شاهسوندی ، منتصری ، استقامتیان ، ایزدپناه، مهرپور، نگهدار حقیقت، پرستش ، حقیقی‌پور ، سلطانی، محب، براتی، تنباکوکار، همت، صالحی، رهبری ، زنگنه، صیادی، محمودیان، افشاریان، جعفری و خانواده‌های وابسته .

ضمنا مجلس زنانه درهمان روز وهمان ساعت درمنزل شخصی آن‌مرحوم برگزار خواهد شد .

آ-۱۷۲۸

اطلاعات- مصیبت وارده را به خانوادههای عزادار تسلیت میدهد .

خانوادههای وصالی، طاعی نهرانی، مالک، علوی ، خالقی، نوری، وجدانی، وحاجی، مهاجر تهرانی، کریمی، جعفری، ملاحسنی، میزانی، پورفرید .

بانهایت تاسف درگذشت فقیده سعیده **بانو معصومه وصالی** را باطلاع اقوام ودوستان میرساند. مجلس‌ترحیم آن مرحومه (زنانه ومردانه) ساعت ۱۸ الی ۲۰ روزدوشنبه ۱۵ خرداد ۳۷ در مسجد ولی عصر خیابان حشمت‌الدوله غربی منعقد میباشد .

آ-۶۲۵۵

بانهایت تاسف وتاثر درگذشت شادروان **بانو کوکب گنجبخش** مادر مرحوم سید علیرضا احتشامزاده گنجبخش نماینده ادوارسابق مجلس شورایملی را باطلاع اقوام ودوستان میرساند. مجلس ختم مردانه وزنانه آنمرحومه روز دوشنبه ۱۵ خرداد از ساعت ۳الی۵ بعدازظهر در مسجدالجواد برگزار میگردد .

خانوادهای: گنجبخش- احتشامزاده گنجبخش- انیس‌الدوله- رضوین- کیهنی- مبلغ باغی- پزشپورـکریمی- هرمزی- پاینده- رزاقی- سلطانزاده- خلیقی- مهرائی- رازی- انیسی‌پور- دادفرما- خانمحمدی- رضائیان- مرتضوی- موسوی نسل- قزوینی‌پور - قنات‌آبادی- حقیری- هدایت- حاج منیری- رئیس روحانی - جهانبانی- خاتمی- زمانی- حقیقی- پگاهی- یوسفی- جهانسوز شاهی- عرب- زرین‌قلم- صالح‌پور.

آ-۳۱۴۱

اطلاعات- مصیبت وارده بخانوادهای گنجبخش واحتشامزاده تسلیت میگوید.

بمناسبت فوت مرحوم مغفور آقای **شکراله یوسفی نراقی** مجلس ختمی درروز دوشنبه ۱۵ر۳ر۳۷ از ساعت ٤ الی ٦بعداز ظهر در خانقاه صفی‌علیشاه منعقد است تشریف فرمائی همشهری های محترم مزیدتشکر خواهد شد .

هیئت حسینی نراقی های مقیم مرکز

آ-۳۱۰۹ ۱-۲

بانهایت تاسف و تالم درگذشت بزرگ خاندان یوسفی‌مرحوم **شکرالله یوسفی** رابه‌اطلاع بستگان و دوستان میرساند مجلس‌ختم مردانه و زنانه آنمرحوم ازساعت ۱٦ الی ۱۸ روز دوشنبه ۱۵ر۳ر۳۷ در خانقاه صفی‌علیشاه برگزار خواهد گردید.

خانواده های یوسفی مهدوی ـ توکلی ـ حسین‌پور ـ صدقی ـ اشرفی ـ قاسمی ـ شفیعی ـ افقهی ـ فراحانی ـ بویا ـ بدر ـفولادیانپور ـ سلیمانی ـ شیخان ـ عصمتی ـ معصومی ـ داداشیان

آ-۳۱۰۹ ۱-۲

بدینوسیله فوت همسر و پدر عزیزمان را به‌اطلاع کلیه اقوام و دوستان و آشنایان میرساند ، مجلس ترحیم آنمرحوم‌از ساعت ۱٦ الی ۱۸ روز دوشنبه ۱۵ر۳ر۳۷ در خانقاه صفی‌علیشاه منعقد میگردد .

طاهره یوسفی ـ فریدون یوسفی ـ مهدی یوسفی

آ-۳۱۰۹ ۱-۲

باکمال تاسف فوت مرحومه خانم **اشرف السادات میرعلی محمدی** را باستحضار اقوام ودوستان میرساند.

مجلس ترحیم زنانه ومردانه آن مرحومه از ساعت۵ تا ۷ بعد از ظهر دوشنبه ۱۵ خرداد ماه جاری در مسجد الجواد برقرار است .

خانوادههای میرعلی محمدی، جمالی، متینی، مهروز، پورزند، ستایشی، فولادوند، سجادی، بدیعی، صفا منش ، روستا، بهار تبریزی، رازانی، کازرونیان ، ملک پور ، کوهکش، سلامت .

آ-۶۳٤۰

اطلاعات- مصیبت وارده را بخانوادههای عزادار بویژه بازماندگان آن‌مرحومه تسلیت میدهد .

خانوادههای مشیرزاد علوی باکمال تاسف درگذشت شادروان آقای **حاج حسین‌مشیرزاد** رادمرد پرهیزکار و متقی رئیس اسبق اداره کل تلگراف تهران را باطلاع‌میرساند بنابه‌وصیت آن مرحوم هزینه مجالس ختم صرف امور خیریه میشود .

آ-۱۷۲۳

اطلاعات- مصیبت وارده را به بازماندگان آن مرحوم تسلیت میدهد .

یادبود

امیراحمد- پسر عزیز از دست رفته‌ما

چهار سال‌از دوری وجدائی دردناک تو در بهار جوانی گذشت ولی یاد وخاطرهات هواره گرامی وباما همراهاست وبخاطر انسان‌دوستی وشادی روحت هزینه سالگردت به مستمندان واگذار میگردد.

مادر- پدر وبرادرت (محمدی)

آ-۳۰۸۳

غزیز نوگلم شاهرخ

سهسال است که نیستی، اما بیش از اینها برمن‌گذشته است چرا که باتوبودهام وباخاطرات تودلخوش . برمن چه سخت گذشت که در طلوع درخشان زندگیت شاهد غروب غم‌انگیز ان بودم. مگر نهاینکه دوست داشتن و همراه بودن و تنها نگذاشتن فلسفه زندگی تو بود. اما این‌بار گویا این فلسفه را نادیده گرفتی از خداوند متعال میخواهم تا انتقام بخاک رفتنت را ازمسببین ومسئولین مرگت ببدترین وضع بازستاند. هزینه سومین سال نبودنت روز دوشنبه ۱۵ خرداد صرف امور خیریه خواهد گشت.

پدر ومادر داغدارت ـ مهاجری

آ-۱۷۰۹

تسلیت

سرکار علیه خانم مهین افشار

هیئت مدیره و کارکنان شرکت اسکای‌وان مصیبت‌وارده را تسلیت عرض مینمایند.

فیلیپ لاوی

خانواده محترم ملکی

کارکنان و هیئت مدیره شرکت اسکای‌وان درگذشت‌شادروان هوشنگ ملکی‌را تسلیت عرض نموده سلامتی بازماندگان را از خداوند متعال خواستارند .

فیلیپ لاوی

آ-۶۳٦۷

همکار ارجمند جناب آقای عطاءالله طوسیان محلاتی

بدینوسیله مصیبت وارده را درنهایت تاسف‌و تاثر بجنابعالی تسلیت عرض نموده واز خداوند یکتادوام و بقاء عمر برای سایر وابستگان آرزو میکنیم.

داود ناجیان‌زاده ـ محمد مهدی ساراخانی‌پور

آ-٦۳۷۵

جناب آقای فریدون یوسفی

خانواده محترم یوسفی

باکمال تاسف وتاثر مصیبت وارده را تسلیت عرض نموده سلامت وبقاء عموم بازماندگان را ازدرگاه خداوند متعال مسئلت مینماید .

خانواده حاتم نصیرپور

جناب آقای عباس حسنی

باکمال تاسف مصیبت وارده را تسلیت عرض مینماید.

محمد صادق باغی‌زاده

جناب آقای عباس حسنی

باتاسف فراوان درگذشت مادر گرامی‌را تسلیت‌میگوئیم

همکارانتان غلامعلی‌پور، موسوی، موید، حریری .

باکمال تاسف وتاثر درگذشت فقیده سعیده والدهگرامی را به جنابعالی تسلیت عرض نموده ما را در غم خودشریک بدانید .

شاهرود ـ عبدالحسین قدس‌الهی و بانو

آقای فریدون یوسفی

با نهایت تاسف درگذشت مرحوم شکراله یوسفی پدر عزیزتان را بشما وخانواده محترم‌یوسفی تسلیت گفته بقای عمر شمارا ازخداوند مسئلت دارد .

نمایندگی ۳٤ پیکان

آ-۱۷۲۵

جناب آقای سهیلی

درگذشت مادر ارجمندتان‌را صمیمانه تسلیت میگوئیم.

اسد مرحبخش و بانو

آ-۱۷۲٦

همکار گرامی جناب آقای دکتر کشاورز و جناب آقای دکتر کرمی

بدینوسیله مصیبت وارده را تسلیت گفته بقا وسلامت آن خانواده محترمرا ازخداوند بزرگ خواهانیم .

شیراز- محمود مکارمچیان، دمبیز قربان ، بهرام گشتاسب‌پور ، ناهید ارجمند ، نصراله سفیدبخت ، جواد پوررضا .

آ-۱۸۲۷

جناب آقای کتال

مصیبت وارده را بهجنابعالی صمیمانه تسلیت گفته و بقای بازماندگان را ازخداوند متعال خواستاریم .

ایرج ایزدی ، جهانگیر ایزدی ، بیژن سعیدآبادی ، حسن مهدی .

آ-٦۳٤۲

دوست عزیزم آقای جواد باباخانی

در این سوک بزرگ شریک غم شما هستم تسلیت صمیمانه مرا بپذیرید .

قم- سید ابوالحسن قائم‌مقامی

آ-۱۷۲۹

جناب آقای مهندس محسن احمدی وبانو

مصیبت وارده را تسلیت میگوئیم صبر وشکیبائی برایتان آرزو مینمائیم .

اهواز- مهری وتورج مرشدی‌زاده

آ-۱۷٤۲

جناب آقای مهندس محسن احمدی وبانو

با پرپر نمودن ناشکفته غنچه دلبندمان بهار ما خزان گردید با عرض تسلیت آرزو مند صبر وشکیبائی‌شماهستیم.

اهواز- فروغ و سیروس محمودی

آ-۱۷٤۳

جناب آقای مهندس محسن احمدی وبانو

کارکنان امور آبرسانی سازمان آب وبرق خوزستان با اندوه فراوان مصیبت وارده را تسلیت عرض نموده بقای عمر بازماندگان را آرزومندند .

اهواز- خسروشاهی، مرشدی‌زاده، محمودی، ورده، مستطابی، مسیحیان‌پور، کاویانی .

آ-۱۷٤٤

جناب آقای مهندس محسن احمدی وبانو

مصیبت وارده را تسلیت میگوئیم صبر وبردباری برایتان از درگاه احدیت آرزو مینمائیم .

اهواز- مصطفی مرشدی‌زاده و خانواده

آ-۱۷٤۵

یار گرامی جناب آقای جواد باباجانی

مرگ جوان ناکامت را از صمیم قلب تسلیت گفته سلامت وشکیبائی عموم بازماندگان‌را ازخداوند مسئلت مینمائیم.

دکتر مهدی منصف، دکتر ابراهیم شرمین، دکترقهرمانی، دکتر منوچهر جراح‌نژاد، حسین منصف .

آ-٦۳٤۹

تسلیت

جناب آقای مصطفی ملکی

با نهایت تاسف درگذشت برادر گرامیتان را از صمیم قلب‌بجنابعالی وبازماندگان‌محترم خصوصاهمسروفرزندانتان تسلیت عرض نموده بقای عمر همگان را از خداوند متعال مسئلت داریم .

رضا و فرانک تقوی

آ-٦۳٦۲

جناب آقای مصطفی ملکی

باتاثر وتاسف فراوان مصیبت وارده را تسلیت عرض نموده خودرا درغم شما شریک میدانیم.

مینا بنی‌اعتماد، محبوب اخوان، علیمراد زارع، محمد رضا بیگلری، یوسف همایونجو، بهرام هداینی، وارطان مگردیچیان، علی زاهد .

آ-۳۱۵۷

آقای مصطفی ملکی

مصیبت وارده را بهجنابعالی وخانواده محترمتان از صمیم قلب تسلیت میگوئیم.

افلاطون، سعیدی، یزدان‌پرست، ثنائی، فاضلی، وزیرا، بنی‌صدر، وزیری .

آ-۳۱۵۹

جناب آقای مصطفی ملکی

مدیران و کارکنان شرکت نفت سوفیران مصیبت‌وارده را بشما وخانواده تسلیت میگویند .

آ-۳۱٦۹

جناب آقای اصغر نور

با نهایت تاسف درگذشت جوان ناکام محمود نور را به آنجناب وخانواده محترمتان صمیمانه تسلیت‌گفته‌سلامت وسعادت شمارا از خداوند متعال مسئلت دارد .

شرکت رامبار

آ-٦۳۲۸

جناب مهندس عباس شریفی

در سوک درگذشت اندوهبار شادروان پدر بزرگوارتان ماهم شریک مصیبتیم واز خداوند برای آن عزیز آمرزش برای شما اجر وصبر خواستاریم .

کارشناسان طبقه‌بندی مشاغل وخدمات کشوری

آ-۳۱۷۷

آقای اسکندر سراج

باکمال تاسف درگذشت برادر عزیزتان را تسلیت می گوئیم وبقای عمر وسلامتی برای جنابعالی و خانواده گرامیتان آرزو میکنیم .

کارکنان شرکت صنایع بسته‌بندی ایران

آ-۳۱٦۳

جناب آقای حسین ورضا پیکرنگار و حاج صمیمی

مصیبت وارده را تسلیت عرض مینمائیم.

حاج محمد صمیمی و برادران کاشان

آ-۱۷۳٤

باتاسف‌واندوه فراوان مرگ نابهنگام جوان ناکام مرادعلی تربتی مسئول امور آموزشی کمیته پیکار با بیسوادی شهرستان جیرفت راکه درراه انجام وظیفه بوقوع پیوسته به خانوادهمحترم او و همه پیکارگران بخصوص هکارانش تسلیت‌میگوئیم،

کارکنان کمیته پیکار بابیسوادی شهرستان رفسنجان

آ-۱۷۳۵

آقای عباسقلی طاهریان اصفهانی‌زاده

بانهایت تاسف و تاثر مصیبت وارده را از صمیم قلب به جنابعالی تسلیت عرض نموده واز خداوند متعال دوام و بقاء عمر برای سایر وابستگان ارزو داریم.

محمدخلیل روحانی ادیبی ـ عباسقلی زمردیان ظفری

آ-٦۳۷٤

دوست عزیز و همکارگرامی

جناب آقای ناصرالدین ایوبی شبستری‌زاده

باکمال تاسف مصیبت وارده را از صمیم قلب بهجنابعالی تسلیت عرض نموده واز ایزد توانا برای کلیه بازماندگان صبرو بردباری آرزو مینمائیم.

محمد رسول ساحلی کریمی ـ رضا کوروشیان‌پور

آ-٦۳۷۱

سرکار خانم فهیمه رخسارمپور

باکمال تاسف و قلبی اندوهناک مصیبت وارده را ازصمیم قلب بشما تسلیت عرض نموده واز ایزد یکتا برای کلیه بازماندگان صبر و شکیبائی آرزو داریم .

طاهره جهانگیری‌لو ـ توران بهشتی‌زاده

آ-٦۳۷۲

آقای کیومرث رضائیان تبریزخانی

باکمال تاسف و قلبی پراز اندوه مصیبت وارده را ازصمیم قلب تسلیت عرض نموده واز خدای‌بزرگ دوام و بقاء عمربرای سایر بازماندگان آرزومی‌نمائیم.

سیروس مجتهدزاده تهرانی ـ اسفندیار خسروخانبابایان

آ-٦۳۷۳

سپاسگزاری

از کلیه سروران گرامی که حضورا ویا بوسیله تلفن نامه، تلگراف ودرج آگهی در جراید به‌مناسبت درگذشت شادروان مرحوم **نصراله مقصودی** ما را مورد تفقد قرار دادهاند سپاسگزاری نموده و آرزوی سعادت و سلامتی برای همگان خواستاریم .

خانوادههای مقصودی، مقصودنیا و خانوادههای وابسته

آ-٦۳۲۷

ضریب ومیزان کارانه معلمان تعیین شد

امروز آئین‌نامه کامل طرح کارانه معلمان اعلام شد .

براساس این آئین‌نامه ضریب‌ریالی کارانه ٥ ریال تعیین شده که درآمدمعلمان را از ۲۵ تا ۱۲۰ درصد برحسب امتیازات مکتسبه افزایش میدهد.

زمان اجرای این طرح از آغاز سال جاری تعیین شده است و در تیرماه آینده (یکماه دیگر) پرداخت مابه‌التفاوت کارانه معلمان سراسر کشور بابت سه ماهه اول امسال آغاز میشود.

ازسوئی‌باافزایش‌فوق‌العاده شغل معلمان ویکسان شدن فوق‌العاده شغل آنان بار دیگر کارمندان دولت درآمد معلمان هیچگاه (حتی در تابستان که مدارس تعطیل است و طبعا ضرایب و ضوابط کارانه در مورد معلمان اجراء نمیشود)، از هیچیک از کارکنان دولت کمتر نخواهد بود.

نرخ کارانه

نرخ کارانه هر فرد عبارتست از مبلغی که به یکساعت کار انجام گرفته باتوجه به امتیازات حاصله از عوامل تعیین‌کننده امتیاز تعلق میگیرد.

عوامل تعیین‌کننده امتیاز عبارتند از :

سطح آموزشی ، تعداد دانش‌آموزان ، سختی‌کار، تخصص ، نیاز منطقه ، موقعیت جغرافیائی،موقعیت محلی ، و نتایج ارزیابی عملکرد.

ضریب ریالی عبارتست‌از مبلغی که باتوجه به بودجه مصوب سالانه از طرف وزارت آموزش و پرورش تعیین وجهت‌اجرا به‌ادارات آموزش وپرورش مناطق ابلاغ میگردد .

برای محاسبه نرخ‌کارانه هرفردجمع امتیازات‌عوامل هشتگانه مندرج در بند «ت» در ضریب ریالی ضرب می گردد.

کارانه ماهیانه هر فرد عبارتست از حاصل ضرب نرخ کارانه در جمع‌ساعات موظف انجام شده در ماه. امتیازات عوامل تعیین‌کننده کارانه معلمان بشرح زیر است :

سطح آموزشی :

اول : مهد کودک ، کودکستان، دبستان(عادی، کودکان‌استثنائی)۳ امتیاز.

دوم: مدرسه راهنمائی تحصیلی ، آموزشگاه فنی وحرفه‌ای مقدماتی ٥امتیاز.

سوم : دبیرستان ، هنرستان فنی وحرفه‌ای ، دبیرستان آموزش فنون بازرگانی (خدمات) ، مراکز تربیت معلم (دانشسرای مقدماتی ، دانشسرای عشایری و روستا معلم و مرکز تربیت مربی کودک) مرکز آموزش سپاهیان دانش پسر ، مرکز آموزش سپاهیان دختر (خدمات اجتماعی زنان) ٦ امتیاز.

چهارم : دانشسرای راهنمائی تحصیلی، مدرسه عالی بهداشت ، مرکزتربیت معلم فنی و حرفهای ، انستیتو های تکنولوژی و هنری ۸ امتیاز.

تعداد دانش آموزان

در مورد معلمان به‌ازای دانش‌آموزان کلاس اضافه بر تعداد سهمیه حداکثر تا ۳ امتیاز بشرح زیر منظور میگردد :

مهد کودک : از ٥ نفر تا ۱۰ نفر یک امتیاز و۱۱ نفر به بالا ۲ امتیاز ، کودکان و دانش‌آموزان استثنائی (عقب‌افتاده) از ٥ نفر تا ۱۰ نفر یک امتیاز و از ۱۱ نفر به‌بالا دو امتیاز،

سایر سطوح آموزشی

از۳۰نفر تا ٤۰ نفر یک امتیاز، از ٤۱ نفر تا ٥۰ نفر ۲ امتیاز، از ٥۱ نفر به بالا ۳ امتیاز .

کارگاه مدارس فنی و حرفه‌ای :

از ۱٥ نفر تا ۲۰ نفریک امتیاز ، از ۲۱ نفر به بالا ۲ امتیاز.

کردکستان :

از ۲٥ نفر تا ۳٥نفر یک امتیاز و از ۳٦ نفر به‌بالا دو امتیاز.

سختی کار

سختی کار در مورد معلمان شامل دو قسمت میباشد و در مورد سختی تدریس در بعضی کلاسها برحسب مورد امتیاز هائی‌بشرح زیر درنظر گرفته میشود :

مربیان وکمک مربیان مهد کودک یک امتیاز ، معلمان کلاسای اول دبستان یک امتیاز، معلمان کلاسهای‌پنجم دبستان دو امتیاز ، معلمان کلاسهای کودکان استثنائی تیز هوش‌یک‌امتیاز ، معلمان کلاسهای کودکان استثنائی (عقب مانده ذهنی ـ معلول) سه امتیاز ، معلمان کلاسهای چند پایه‌ای دو امتیاز ، معلمان کلاسهای چند پایه‌ای درصورت داشتن کلاس اول یا پنجم و یا هر دو ۳امتیاز، دبیران سال سوم دبیرستان یک امتیاز و دبیران سال چهارم دبیرستان دو امتیاز، سختی تدریس در کلاسهای مختلف در تمام سطوح‌شامل مربیان ورزش نمیباشد .

معلمان کلاسهای اول‌دوم دبستان‌و کلاسهای‌چندپایه‌ای در دبستانهای مناطقی که دارای مشکل گویش محلی هستند از یک امتیازاضافی بابت‌سختی‌تدریس برخوردار میشوند .

امتیاز عامل تخصص حداکثر سه امتیاز بشرح زیر میباشد:

معلمان لیسانس و بالاتربا تخصص در زمینه آموزش ابتدائی تعلیم و تربیت شاغل در سطح اول ۳ امتیاز ، دبیران فوق‌دیپلم دانشسرای راهنمائی تحصیلی درصورت داشتن درجه لیسانس شاغل در مدارس راهنمائی‌تحصیلی دو امتیاز ، فوق دیپلمهای‌فنی شاغل در آموزشگاههای‌فنی و حرفه‌ای دو امتیاز . فوق دیپلمهای فنی شاغل‌در سطح هنرستانهای فنی و حرفه‌ای دو امتیاز ، لیسانس‌مهندسی شاغل در مدارس فنی و حرفه‌ای‌سطح سوم ۳ امتیاز.

امروز همچنین گفته شد: هر منطقه‌ی آموزشی قبل‌از شروع سال تحصیلی باتوجه بمیزان کمبود دبیر و نیاز خود بهریک از تخصصها جهت تدریس در رشته های مختلف میزان نیاز منطقه را برای رشته های مختلف مشخص مینماید . امتیازاین عامل در سطح دوم حداکثر دو امتیاز و برای سطح‌سوم و چهارم حداکثر پنج امتیاز میباشد .

امتیاز نیاز منطقه به تمام دبیران آن رشته (دبیران موجود و دبیران جدیدیکه جذب منطقه شده‌اند) تعلق میگیرد .

در ضمن امتیاز نیازمنطقه در صورت لزوم میتواند شامل معلمان کودکان‌و دانش آموزان استثنائی (درصورت کمبود در یک منطقه) نیز گردد و امتیاز این عامل از مهر ماه‌سال‌تحصیلی ۳۸-۳۷ بکار برده خواهد شد.

در طرح کارانه موقعیت جغرافیائی معلمان نیز از دو قسمت تشکیل میشود :

مراکزمناطق آموزشی‌کشور برحسب شرایط آب و هوا و کمبود تسهیلات زندگی طبق‌تشخیص وزارت‌آموزش و پرورش به چند درجه تقسیم میشوند .

درجه‌بندی مناطق و امتیازات موقعیت جغرافیائی هر درجه بشرح زیر میباشد :

درجه ۱	بدون امتیاز
درجه ۲	۱ر٥ امتیاز
درجه ۳	۳ امتیاز
درجه ٤	٤ر٥ امتیاز
درجه ٥	٦ امتیاز
درجه ٦	۷ر٥ امتیاز
درجه ۷	۹ امتیاز
درجه ۸	۱۰ر٥ امتیاز
درجه ۹	۱۲ امتیاز
درجه ۱۰	۱۳ر٥ امتیاز
درجه ۱۱	۱٥ امتیاز
درجه ۱۲	۱٦ر٥ امتیاز
درجه ۱۳	۱۸ امتیاز

روستاهای‌هرمنطقه آموزشی باتوجه به خصوصیات‌خاص خودمانندنوع‌راههای‌ارتباطی (شوسه، مالرو) و فاصله تا مرکز منطقه به‌درجات‌مختلف تقسیم می شوند. حداکثر امتیاز قابل قبول ۳ امتیاز می باشد .

امتیاز هر درجه روستادر شرایط عادی و طبیعی نیم امتیاز میباشد. درجه‌بندی روستاها توسط منطقه وبا تائید استان انجام میگیرد. امتیاز موقعیت جغرافیائی روستاها از حاصل جمع امتیاز مرکز منطقه بالمتیاز درجه روستا بدست میاید.

امتیاز موقعیت معدلی واحد آموزشی در یک شهر بزرگ

آموزشی دریک شهر بزرگ نقاط مختلف شهرهای‌بزرگ ایران (شهر هائی که در وضعیت فعلی بیش از یک ناحیه دارند) .

براساس تشخیص وزارت آموزش و پرورش بدرجات مختلف تقسیم می شوند . حداکثر امتیاز قابل قبول برای موقعیت محلی کهبدین طریق تعیین می‌شوند هفت امتیاز است .

نتایج ارزیابی عملکرد :

براساس سیستم ارزیابی ، کیفیت عملکرد معلم در هر دوره ارزیابی شده وباتوجه به نتایج حاصله در میزان کارانه او تجدید نظر می شود. حداکثر امتیازاین‌عامل ده خواهد بود .

امتیاز این عامل در سه‌ماهه آخر سال تحصیلی ۳۷- ۳٦ به تشخیص مدیر واحد آموزشی حداکثر تا دو امتیاز تعیین‌وبکاربرده خواهدشد.

کارانه مربیان پرورشی نیز بشرح‌زیر است :

۱ـ درمورد‌مربیان پرورشی شاغل در سطوح دوموسوم وچهارم همانند سایر معلمان سطوح مربوط عمل خواهد شد .

در مورد معلمان سطح اول چنانچه آموزگاری علاوه‌بر اداره تمام ساعات موظف مقرر یک کلاس حداکثر تا ٤ ساعت از ساعت موظف هفتگی خودرا به فعالیتهای پرورشی بپردازد از کارانه این‌ساعت‌مانندکارانه ساعات تدریس خود نیزبهرمند می گردد .

دستور شهبانو

علیاحضرت شهبانوهنگام بازدید از مدرسه زاهدی‌در جهت رفاه و تامین مالی معلمان تاکید فرمودند وبه دکتر گنجی وزیر آموزش و پرورش دستور دادند فوق‌العاده شغل‌معلمان باید همطراز سایر کارکنان‌دولت باشد تا این گروه حتی‌در تابستان کمتر از سایر کارمندان دولت دریافتی نداشته باشند .

مقامات مسئول وزارت آموزش و پرورش تاکید کردند طبق ضوابط تعیین شده در آئین‌نامه کارانه معلمان‌اضافه‌درآمد هیچیک از معلمان بهیچوجه از۲۵ درصد کمتر نخواهد بودو حتی در برخی از نقاط با اجرای طرح کارانه این احتمال وجود دارد که پارهای از معلمان تاحدود ۱٥۰ درصد اضافه درآمد داشته باشند.

همچنین دراین آئین‌نامه ضوابط و شرایط کارانه مدیران، معاونان،سرپرستان وسایر کارکنان مراکز آموزشی اعلام شده که در شماره فردا بنظرخوانندگان خواهد رسید .

درضمن به معلمان و کارشناسان واحدهای آموزشی اعم از پیمانی یا قراردادی نیز عینا مانند معلمان و کارمندان رسمی بهازاء ساعات کار انجام گرفته کارانه تعلق میگیرد.

مجلس بااظهارات بنی‌احمد متشنج شد

بقیه از صفحه اول

احمد صبوری نماینده دیگر مشهد ضمن تشریح احساسات پرشور مردم خراسان به رهبر عالیقدر کشور گفت مردم خراسان بار دیگر در این موقع حساس از تاریخ ملت‌ایران از بوته آزمایش سربلند و سرافراز و مفتخربیرون آمده‌اند. ملت ایران میداند آنچه بدست آورده است براثر انقلاب شاه و ملتو در سایه ثبات ، امنیت و آرامش ایران بوده است و قدر امنیت را بدرستی میداند.

احمد بنی‌احمدنماینده مردم تبریز پنجمین ناطق پس از دستور بود که گفت من بـ استفاده از نطق قبل از دستور صحبت میکنم تا نظرائم را راجع به لایحه انتخابات‌بگویم زیرا ده نفر نام نوشتندونوبت بمن نمیرسد. لایحه‌ایکه تهیه میشود و از تصویب هیئت‌دولت میگذرد جهت واندیشه‌سیاسی و اجتماعی دولت را نشان میـ دهد . این لایحه نه تنها یک نظم سالم انتخاباتی را پیش بینی نکرده بلکه در مقایسه با قانون انتخابات فعلی یک لایحه ارتجاعی است . گذشته از اینکه نکات زیادی برای بحث دارد (در اینموقع عده‌ای از نمایندگان به‌گفته بنی‌احمد اعتراض کردند) و صدای بنی احمد بگوش میرسید که می گفت این لایحه مخالف قانون اساسی است . اگر لایحه به این صورت تصویب شود سرنوشت قوه مقننه در دست قوه مجریه قرار میگیرد ناطق در حالیکه باصدای بلند از تریبون صحبت میکرد خطاب به‌نمایندگان معترض میگفت تظاهرات براه‌نیاندازند سخنان نمایندگان نیزبگوش میرسید که برئیس میگفتند آقای‌رییس نگذارید این چنین سخنانی گفته شود .

رئیس مجلس به معترضین میگفت بگذارید ناطق حرفش را بزند و شما هم بیائید نظرتان را بگوئید .

بنی‌احمد ادامه داد در این لایحه انتخابات آمده است نیروی انسانی‌و نیروی موتوری در اختیار قوه مجریه برای عوامل انتخابات قرار خواهد گرفت چرا ماشین انتخابات دولتی را بکار اندازید .

من‌مخالف مصونیت سناتورها نیستم اما با یك لایحه‌قانون اساسی را زیر پا نگذارید ، لایحه فعلی اصل ششم قانون اساسی را تغییر مفهوم‌وعبارت میدهد . بنظر میرسد کهاین لایحه تحت ازعاب ووحشت‌راه یافتن نمایندگان واقعی مردم به مجلس شورایملی تدوین شده است شما چرا این‌درها را می‌بندید و از نیروی واقعی نماینده ملت وحشت دارید بیائید برای ما تعریفی از قوه مجریه و مقننه بکنید آقای وزیر کشور ماده ۸۳ قانون مجازات عمومی را فراموش نکنید که اگروزرا بااختیاراتی که دارند خلاف کنند بزندان و انفصال ابد محکوم میشوند دهسال محکومیت پیدا میکنند بنی‌احمد گفت مهمترین قوانین ساده‌ترین‌و طبیعی ترین‌آنست این چه چیزهائی است که‌شما در لایحه آوردید این چه نوع تنظیم لایحه است که شماها خواهید بموجب آن افکار آزاد خواهانه مردم را از بین ببرید و محو کنید (در اینموقع رئیس مجلس زنك را به صدا درآورد و به بنی‌احمد شدیدا تذکر داد که به ماموریهدولت اهانت نکند).

ادیب مجلسی نماینده‌تهران در نطق قبل از دستور یاد آور شد که اصناف پایتخت‌با بیداری‌وآگاهی کامل دردنباله شایعات با قاطعیت کامل ضمن صدوراعلامیه‌ای‌ازدولت‌خواستار شدند که باقدرت کامل جلوی هرج و مرج و شایعات را بگیرد .

آقای پزشکپور بعد پشت تریبون رفت و در مورد تذکر رئیس به بنی‌احمد توضیحاتی داد .

آگهی استخدام رسمی

اداره کل اوقاف استان آذربایجانشرقی طبق مفاد قانون استخدام کشوری سه‌نفر را ازطریق امتحان ومصاحبه بشرح زیر استخدام میکند :

ردیف ـ عنوان طبقه شغل	محل جغرافیائی خدمت	تعداد مورد نیاز	شرایط احراز	گروه شغلی
۱ـ ماشین نویس (۲)	تبریز	یکنفر	دارا بودن مدرک دیپلم کامل متوسطه وداشتن گواهینامه ماشین نویسی فارسی و لاتین	٤
۲ـ پیشخدمت (۱)	مراغه، آذرشهر	دونفر	مدرک تحصیلات پایان دوره ابتدائی	۱

داوطلبان واجد شرایط میتوانند برگ درخواست ذیل آگهی راتکمیل‌کنند و با دوقطعه عکس ۳×٤ خود رسید بانکی مبنی برپرداخت مبلغ۳٥۰ ریال برای ردیف ۱ ومبلغ ۱٥۰ ریال برای ردیف ۲ در یکی از شعب بانک ملی بحساب ۹۸۰ خزانه نزد بانک مرکزی ایران بعنوان حق ثبت‌نام‌داوطلبان استخدام وفتوکپی برگ خاتمه خدمت وظیفه یا برگ معافیت دائم حداکثرتا۱۰ روز بعد از انتشار این آگهی باپست سفارشی بنشانی تبریز . چهارراه منصور اداره کل اوقاف استان آذربایجانشرقی امور اداری ارسال دارند بمدارکی که فاقد رسید بانکی باشد و یابعد از مهلت تعیین شده بپست تحویل داده شود ترتیب اثر داده نخواهد شد (وجوه پرداختی بهیچوجه مسترد نمیشود).

پروانه ورود بجلسه در تاریخ ٥ر٤ر۲٥۳۷ در محل اداره کل‌اوقاف آذربایجانشرقی بین داوطلبان توزیع خواهد شد تاریخ و محل امتحان در پروانه ورود بجلسه ذکر شده.

فرهادارمغان ـ مدیر کل اوقاف استان آذربایجانشرقی

برگ درخواست شغل از اداره‌کل‌اوقاف استان آذربایجانشرقی

نام خانوادگی   نام   نام پدر   شماره شناسنامه   محل صدور

تاریخ تولد   مدرک رشته تحصیلی   وضع خدمت وظیفه

داوطلب شغل (فقط یکشغل)   محل جغرافیا مورد تقاضا (فقط یکمحل)

نشانی کامل شهر   خیابان   کوچه   شماره منزل   تلفن

امضاء داوطلب

تقویم اطلاعات

ساعات شرعی
استخراج دکتر ریاضی کرمانی

یکشنبه چهاردهم خرداد ماه ۲۵۳۷
۲۷ جمادی‌الثانی ۱۳۹۸ـ چهارم ژوئن ۱۹۷۸
اذان مغرب . . . . . ساعت ۹ و ۵ دقیقه
اذان صبح (فردا) . . ساعت ٤ و ۲۷ دقیقه
طلوع آفتاب (فردا) . . ساعت ٦ و ٦ دقیقه
ظهرشرعی (فردا) . . ساعت ۱ و ۳۵ دقیقه
اذان مغرب (فردا) . . ساعت ۹ و ۵ دقیقه

نحوه صدور احکام طبقه بندی بازنشستگان

نحوه صدور احکام طبقه بندی یکصد و بیست هزارنفر از کارمندان‌بازنشسته و وظیفه بگیران وزارتخانه ها و موسسات دولتی براساس بالا ترین شغل زمان خدمتشان‌اعلام شد.

ترتیب تقدم صدور احکام طبقه بندی بازنشستگان یا براساس تاریخ بازنشسته شدن آنان ویا موجب‌قرارگرفتنشان در گروههای دوازدهگانه جدول حقوقی قانون‌استخدام کشوری صورت‌خواهد گرفت وبرای افرادی‌که درگروههای پائین‌تر قرار می‌گیرند ،احکام زودتر صادر خواهد شد .

درحال حاضر همترازی بالا ترین شغل‌کارمندان بازنشسته باگروههای‌دوازدهگانه جدول حقوقی قانون استخدام‌شروع شده است وپس از همترازی احکام بازنشستگانی که‌تاگروه ۹جدول‌حقوقی قانون‌استخدام قرار می‌گیرند بوسیله‌کمیته‌های اجرائی مرحله دوم خود وزارتخانه یا موسسه دولتی صادر می‌شود.

احکام آندسته ازبازنشستگانی که در اجرای طرح‌طبقه‌بندی‌در گروههای۱۰و ۱۱و۱۲جدول حقوقی قرار می‌گیرند پس‌از تایید شورای امور اداری و استخدامی کشور صادر خواهند شد.

در حال حاضر در بین وزارتخانه هائی که تهیه فهرست همترازی مشاغل بازنشستگان خود را باگروه های دوازدهگانه‌جدول‌حقوقی شروع کرده‌اندو وزارتخانه امور اقتصادی و دارائی و راه و ترابری جلوتر ازسایر وزارتخانه ها هستند .

امروز گفته شد که احکام کارمندان بازنشسته مقیم شهرستان های وزارتخانه‌های امور اقتصادی و دارائی ، بهداری و بهزیستی و کشور در شهرستان ها صادر می - شود واحکام‌سایر بازنشستگان در ادارات‌تهران صادرخواهد شد .

اعتبارپرداخت اضافه‌حقوق حاصل از اجرای طرح طبقه بندی‌بازنشستگان‌تهیه شده‌است و هر وزارتخانه‌ای‌که صدور احکام بازنشستگان خود را به پایان برساند ،اعتبار مورد نیاز به حسابش واریز میشود .

هم اکنون کارشناسان اداره کل طبقه‌بندی مشاغل‌درصورت تقاضای هریک‌از ادارات‌تهران ویا شهرستان ها برای تایید فهرست همترازی مشاغل بازنشستگانشان به محل‌بروند.

اطلاعات دیپلماتیک

۱۰ نماینده پارلمان انگلیس در ایران

خبرنگار رادیو لندن هیچیک از این نمایندگان گزارشی از تهران فرستادمو درگذشته علاقه و توجهی در آن میگویدهیئتی مرکب‌از ده تن از نمایندگان مجلس عوام انگلستان در آغازدیدار پنج‌روزه‌وارد تهران‌شده‌اند. این هیئت مهمان مجلس‌ایران هستند از آخرین باریکه یک هیئت پارلمانی انگلستان از ایران دیدن کرد سالها می گذرد .مقصود از دعوت‌این هیئت اینست که بتعداد منتخبی از نمایندگان مجلس عوام این فرصت داده شود تا با اوضاع ایران آشنا شوند . از نمایندگان‌دوحزب اصلی انگلستان در مجلس عوام یعنی‌احزاب محافظه‌کار و کارگر از هر یک پنج نماینده باید‌ران‌دعوت شده‌اند.

درمیان این‌نمایندگان تعدادی از چهره‌های مشهورسیاسی انگلستان دیده میشود

قرارداد همکاریهای فرهنگی ایران وشوروی

ایران و شوروی یک قرارداد همکاریهای فرهنگی امضا کردند . رادیو مسکو دربرنامه فارسی دیشب خود گفت :

گفتگو های شوروی وایران پیرامون برنامه‌همکاری‌فرهنگی در مسکو انجام گرفت و در پایان این گفتگو ها پروتکل مبادلات فرهنگی میان دوکشور برای سالهای ۱۹۷۸ و ۱۹۷۹ بامضاء رسید .

معاون وزارت‌خارجه شوروی پس از امضای پروتکل چنین گفت اجازه بفرمائید امضاء این سند راکه‌ما اهمیت‌زیادی برای آن قائلیم‌بشما شادباش بگویم این سند بدون تردید موجب گسترش آتی همکاری شوروی و ایران خواهد شدو به تحکیم بیش‌از پیش‌مناسبات حسن همجواری میان‌دوکشور خدمت خواهد کرد ما با شما در مرحله‌نهائی همکاری‌کردیم و من میخواهم از کارمندان ایران و شوروی که امکان امضاء این سند را تامین کردند اظهارسپاسگزاری کنم پروتکل میان دو کشور گام تازه‌ای در راه گسترش روابط دو کشور ما خواهد بود .

هماهنگ کننده جدیدجناح سازنده درجلسه آینده‌جناح انتخاب‌میشود

جلسه مشترک نمایندگان مجلس سنا و مجلس‌شورای ملی که با جناح سازنده‌حزب رستاخیز ملت ایران‌همفکری دارند عصر دیروز با حضور هوشنگ انصاری رئیس هیئت مدیره و مدیر عامل شرکت ملی نفت ایران در تالار اجتماعات مجلس سنا تشکیل شد .

اعضای شورای هماهنگی جناح سازنده نیز در این جلسه شرکت داشتند .

در آغاز سناتور محمد سجادی نایب رئیس مجلس سنا که ریاست جلسه‌دیروز را برعهده‌داشت طی سخنانی از کوششهای انصاری در راه گسترش فعالیتهای جناح سازنده سپاسگزاری کرد .

سناتور سجادی گفت جناحها فعالیتهای خود را باید هرچه بیشتر گسترش دهند و جناح سازنده با برخورداری از مواضعی که در زمینه های سیاسی و اجتماعی برای خود تهیه کرده است مسئولیت ویژه‌ای بعهده دارد .

سپس آقای هوشنگ انصاری طی سخنانی فعالیت های ۳ سال گذشته جناح را تشریح کرد و گفت رساله‌ها بیانیه ها و اعلامیه هائی که در این مدت جناح سازنده انتشار داده و مصاحبه‌هائی که انجام داده با استفاده از افکار گروه های مختلف اجتماعی بوده است .

وی افزود هم اکنون‌جناح سازنده از یک زیر بنای‌محکم برخوردار است و فعالیتهای خود را باید همچنان زیر چتر حزب رستاخیز ادامه دهد . انصاری در ادامه سخنان خود گفت گسترش فعالیتهای جناح‌هامستلزم این بود که یک هماهنگ کننده تمام وقت در راس آن قرار گیرد و من با توجه به وظایفی که در شرکت نفت دارم با کسب‌اجازه ازپیشگاه شاهنشاه آریامهر استعفای خود را اعلام نمودم .

وی آنگاه از یکایک شرکت کنندگان در جلسه بخاطر کوششها و همفکری هائی‌که در این مدت سه سال‌میذول داشته‌اند تشکر کرد و گفت کماکان بعنوان یک عضو فعال حزب و جناح سازنده فعالیت خواهم کرد .

در پایان جلسه اعلام شد که در جلسه آینده شورای هماهنگی این جناح هماهنگ کننده جناح سازنده از بین‌کاندیداهائی که‌آمادگی خود رااعلام کرده‌اندانتخاب و اعلام خواهد شد .

اعلامیه اصناف درباره شایعه تعطیل فردا

بدنبال انتشار شایعاتی مبنی برتعطیل کسب و کاردرروز دوشنبه‌پانزدهم‌خرداد (فردا) عصر دیروز اجتماعی از بازاریان و اصناف‌وهمچنین اتاق‌بازرگانی وصنایع و معادن و اجتماع‌بزرگ دیگری باحضور سه تن قائم‌مقامهای دبیر کل و اعضای ستاد مرکزی حزب تشکیل‌شد. در پایان هر سه جلسه ازمردم خواسته‌شدبه شایعات‌مذکور توجه نکنندچون هدف‌شایعه سازان ایجادترس ووحشت وبرپاکردن یک جنگ‌روانی است اصناف اعلام کردند فردا مغازه‌ها را بازخواهند کرد واز دولت درخواست نمودند محیط آرامی برای کسب وکار فراهم سازدواز شایعه سازی جلوگیری‌بعمل آورد .

اجتماع اصناف

گزارش رسیده حاکی‌است: روسای اتحادیه‌های صنفی- نمایندگان بازاریان تهران - اصناف و اعضای هیات مدیره اتحادیه‌های صنفی پایتخت عصر دیروز در جلسه‌ای که در محل اتاق اصناف پایتخت‌برگزار گردید از دولت خواستار ان‌شدند که با شدت عمل هرچه‌بیشتر باافرادی که عوامل استعمار هستند مبارزه کنند.

در این جلسه رئیس اتحادیه کاشی سازان ضمن سخنانی از دولت خواست‌که برای همیشه ریشه این‌گونه افراد را از بیخ وبن بکند. وی‌در ادامه سخنان خود گفت که مردم ایران بخصوص‌جامعه اصناف از این گروه افراد متنفر می‌باشند .

آنده روسای صنف های نانو ایان، گاز و الکترونیک، چرم هروشان اوراق‌سدکان اتومبیل و باطری سازان نیز طی سخنانی از دولت خواستند که با شدت عمل جلوی گروهی از عوامل استعمار را بگیرند. در پایان این جلسه اعلامیه جامعه اصناف پایتخت صادر شد.

اعلامیه اصناف پایتخت

خبرگزاری پارس اعلامیه اصناف را بشرح زیرمنتشر کرد :

مدتی است عده‌ای شایعه‌ساز و مزدور بیگانه با انتشار شایعات بی‌اساس و خسته‌کننده به قصد ایجاد وحشت و هراس و مرعوب ساختن مردم دست به‌آشوب و بلوا می‌زنند وناراحتی مردم و صاحبان واحدهای صنفی را موجب می‌شوند ،امانظر باینکه ادامه کسب‌کار وفعالیت‌های صنفی احتیاج‌به محیطی‌منظم وپرخوردار از امنیت شغلی دارد ،لذا جامعه اصناف پایتخت از دولت انتظار دارد که برای خاتمه دادن‌به این وضع هرچه زودتر نسبت به جلوگیری از شایعه‌سازی معدودی عوامل استعمار ودست‌نشانده بیگانه ، اقدامات قانونی معمول داشته و ترتیبی اتخاذ شود که‌افراد صنفی بتوانند در محیطی آرام وبا آسایش خیال به کسب وکارشان ادامه دهند .

هیئت مدیره اتحادیه

عملیات ساختمانی پل هوائی حافظ ـ نادری شروع شد

عکسی از عملیات اولیه برای‌نصب‌پایه های‌پل هوائی تقاطع حافظ ـ شاه

عملیات ساختمانی پل فلزی حافظ ـ نادری از امروز با حفاری قسمتهایی از خیابان حافظ ،حدفاصل خیابان فرانسه تا پائین‌تراز چهارراه یوسف‌آباد آغاز شد .

ساختمان این پل با احتساب زمان لازم برای حفاری ، بتون‌ریزی ونصب قطعات پیش‌ساخته حدود یکماه و بیست روز بطول می‌انجامد ، پل مورد بحث پس از بهره‌برداری دارای چهار باند برای رفت‌وآمد وسایل نقلیه خواهد بود .

پل فلزی حافظ ـ نادری که بصورت‌شمالی ـجنوبی احداث خواهد شد سومین پلی است که ظرف مدت‌یک سال بر روی خیابان‌حافظ زده شده است. طول این پل در حدود ۷۰۰ متراست و خیابان‌های نادری و فرانسه در زیر آن قرار میگیرند .

امروز گفته شد برای سهولت رفت‌وآمد وسایل نقلیه در خیابان حافظ و نادری و همچنین خیابان های اطراف این پل ، در مدت زمانی که عملیات حفاری و بتون‌ریزی پل در خیابان حافظ ادامه دارد، دو باند برای عبوراتومبیل ها در این خیابان باز نگهداشته می‌شود ، اماپس از خاتمه فنداسیون نیز چند روز خیابانهای‌حافظ و نادری تماما بسته می - شود .

مسئولین ساختمان پل هوایی حافظ اظهار امیدواری کردند که در صورت عدم برخورد به اشکالاتی نظیر وجودکابل های برق ، تلفن و یا لوله های آب این پل را قبل از پل سید خندان تحویل دهند .

خبرنگار ما در مورد بهره‌برداری از پل سید خندان نیز می‌نویسد : که عملیات‌جدول‌بندی ،اسفالت، کابل‌کشی و بالاخره آخرین فنداسیون های پل بتونی سید خندان نیز همچنان ادامه دارد‌و این پل در اوایل مرداد ماه افتتاح خواهد شد .

وزیر نیرو اعلام‌کرد تا تجهیز خطوط توزیع

خاموشی موضعی برق اجتناب ناپذیر است

تقی توکلی وزیر نیرو در جلسه مشترک مدیران عامل شرکت های آب و برق و موسسات تابعه این وزارتخانه که در باشگاه نخست وزیری تشکیل شد ، ضمن اشاره به تغییر قانون وظائف و تاسیس وزار تنیرو گفت : تولید و بهره برداری از نیروگاه های اتمی برق قسمتی از وظائف تازه وزارت نیرو محسوب میشود، ولی این بدان معنی نیست که سازمان انرژی‌اتمی ایران در آینده به وزارت‌نیرو وابسته شود.

وزیر نیرو همچنین در مورد تولید و مصرف برق یادآور شد :طی ده ماهگذشته تولید برق در شبکه سراسری در ساعات‌اوایه شب از۱ر۷۰۰ هزار کیلووات به ۲ر۴۰۰هزار کیلووات افزایش یافته و همانطور که مشاهده میشود تاکنون خاموشی برنامه‌ای به علت کمبود تولید نداشته‌ایم، و امیدواریم در تمام طول تابستان خاموشی برنامه‌ای بعلت کمبود تولید نداشته‌ایم ، تابستان امسال نیز خاموشی نداشته باشیم البته مشکلاتی‌در شبکه توزیع وجود دارد ، و همین امر موجبات قطع کوتاه مدت برق را فراهم ساخته است .

بنابراین تا رفع این مشکل و تجهیز کامل خطوط‌توزیع اعم از مصارف صنعتی ،خانگی و شهری خاموشی موضعی اجتناب ناپذیر است .

عدم تمرکز

وزیر نیرو سپس گفت‌بررسی هائی که انجام داده‌ایم نشان میدهد ۲۵ شرکت آب وبرق تابع این وزارتخانه ۱۱ نوع مقررات استخدامی دارند که تعریف تکنسین نیز در مقررات هریک از آنها متفاوت است، از طرف دیگر موضوع عدم تمرکز در راس برنامه های اداری وزارت نیرو قرارگرفته که باوظایف فعلی شرکت های آب و برق تناقض دارد .

بر این اساس از چندی‌پیش مطالعاتی صورت گرفته تا در وظایف و اساسنامو تشکیلات این سازمان ها تجدید نظر به عمل آید .

در این تجدید نظر تنها تطبیق افراد شاغل باوظایفو تشکیلات جدید و یا افزایش حقوق کارکنان شرکت های‌آب و برق مورد توجه نبوده‌بلکه نظر براین است که وظائفو تشکیلات جدید این شرکت ها بنحوی باشد که کارکنانی که از این شرکت‌ها رفته‌اندمجددا بازگردانند .

وزیر نیرو در اینجا به حفظ و وحدت انتقادات سازنده تکیه گشته است در چند ماه اخیر تهران دوبار با تشنج و شایعات روبرو شده است و در آن موارد عده‌ای از خانه های خود بیرون نیامدند .

تشریح انقلاب اداری پرداخت و اظهار داشت در سیستم‌جدید مدیریت وزارت نیرو، سعی‌بر این است که کار مراجعین‌در سطح شرکتها صورت گیرد و مردم‌به وزارتخانه مراجعه‌نکنند و وزارت نیرو خط مشی یك دستگاه ستادی و تعیین کننده سیاستها را بعهده داشته باشد .

ذخیره آب پشت سدها

وزیر نیرو در مورد وضع ذخیره‌آب‌پشت سدها و تولید برق نیروگاهها خاطرنشان ساخت که استفاده صحیح از آب ذخیره پشت سد ها و همچنین شرایط طبیعی موجب شد. تاهم اکنون که نیمه اول خرداد را میگذرانیم بتوانیم آب کافی در اختیار کشاورزان قرار دهیم و ذخائر آب پشت سد ها نیز کافی باشد ، اگر عین حال از برق مولد این‌سد ها نیز حداکثر استفاده بعمل می‌آید. اما بررسی در مورد بعضی نیروگاهها نشان می - دهد که کارکرد این نیروگاه ها بعلت عدم دسترسی به‌افراد متخصص به نصف تقلیل می - یابد ، زیرا مطابق استاندارد مدت کارکرد این نیروگاهها باید ۳۰ سال باشد ، در حالیکه این نیروگاهها بیش از ۱۵ سال با حداکثر ظرفیت کار نخواهند کرد .

در جلسه دیشب انجمن شهر اعلام شد

ضوابط تراکم‌ساختمان تغییر می کند

در جلسه دیروز انجمن شهر پایتخت که از ساعت ۵ بعد از ظهر به ریاست رشید نادرخانی تشکیل شد، پیشنهادات شهرداری درباره تامین و پرداخت مبلغ سه میلیون ریال‌برای ساختمان کتابخانه رازی ، عقد قرارداد با شرکت آرمه جهت‌روکش اسفالت‌خیابان های تهران ، خرید ۱۵۰ دستگاه موتورسیکلت و ۲۲ دستگاه بنز سواری و ۲۳ پیشنهاد دیگر دربارمسائل مختلف مطرح شد و به تصویب رسید.

از جمله شهرداری پیشنهاد کرده‌بود که‌ضوابط مربوط به احداث ساختمان در بیش از شصت درصد زمین‌های مسکونی‌لغوشود و بعد از این کلیه مالکان زمین‌های مسکونی حق داشته باشند که فقط در شصت درصد زمین خود باتوجه به تراکم منطقه‌ای، ساختمان کنند.

حریری طلوع پیشنهاد کرد اگر کسانی خواستند که در زمین‌های خود در مناطق مسکونی پارکینگ های چند طبقه بسازند حق داشته باشند که از صددرصدزمین خوداستفاده کنند.

آقازاده گفت : چون ممکن است با تصویب این پیشنهاد بدست ماموران اشکالتراش شهرداری ، مستمسک دادەشودبنابراین تاریخ اجرای آن بایدکاملا مشخص شود.

امیرکلالی معاون‌شهرداری در پاسخ به پیشنهادحریری طلوع مبنی بر احداث پارکینگ درصد درصد از زمین موافقت کرد و در پاسخ آقازاده هم گفت : بدیهی است که هر قانون‌و مقرراتی از تاریخ تصویب، قابل اجرا خواهد بود و طبیعی است که عطف بماسبق هم نخواهد شد.

در حاشیه جلسه دیشب انجمن‌شهر

بازار نطق‌های قبل از دستور کساداست

★ جلسه دیشب انجمن شهر همچون جلسه هفته‌قبل سخنران قبل‌از دستور نداشت چراکه گفته شده است سخنرانان قبل از دستور فقط می‌توانند در باره مسائلی که‌مربوط به‌شهرداری است، صحبت‌کنند و باید از دخالت درسایر مسائلی که‌مربوط به‌سازمان های دیگر است ،خودداری ورزند ..وبسیاری‌از نمایندگان انجمن‌شهر علاقه دارند فقط درباره سایرمسائل اداری مملکت صحبت کنندولذا حالا چاره‌ای ندارند جز آنکه نطق های انتقادی خود رابه مسائل شهرداری اختصاص بدهند ، اما گویا بزعم این گروه سخنران حرفه‌ای درکار شهرداری مسئله‌قابل انتقاد وجود ندارد ؟!

● خبرنگاران جراید ، دیروز جواد شهرستانی شهردار را در محوطه پارک ، سئوال پیچ کرده بودند .شهردار این‌بارهم مثل همیشه باخبرنگاران روراست سخن گفت. شهردار درباره آسفالت خیابان های شهر تهران گفت «اگرشما در بعضی از خیابان ها ،می‌بینید که آسفالت موج میزند تقصیر ازمروستی»است که‌باید او را عوض کرد» ستس خیلی جدی ادامه دادکه درسال گذشته همین مروستی فقط چهارصد هزار متر از آسفالت خیابان های‌تهران راروشن کرده بود ولی فقط در دوماهه گذشته بیش‌از چهارصد هزار متر ، یعنی معادل تمام سال گذشته آسفالت ها را روکش کرده است».

★شهردار به مروستی دستور داد در وضع بعضی ازنقاط تهران، مثل میدان ژاله که‌آسفالت آن مواج شده است تجدیدنظر کنند و اگرممکن است ، این‌قبیل خیابان‌هارا بتون بریزند تاموج آسفالت ازبین برود. .

★شهردار وعده کرد که‌تاپایان سال جاری یک میلیون و دویست هزار متر آسفالت خیابان های تهران روکش خواهد شد .

★قرار شده است که‌تمام پست های «قائم‌مقام شهرداری‌منطقه» حذف شود وبعد از این‌شهردار ها فقط «معاون»خواهند داشت .

ظاهرا پرونده تمام قائم‌مقام ها ومعاونان شهرداران مناطق ۲۰ سط بنج کمیته اداری دقیقا بررسی شده که ازمیان آنها فقط ۱۶ نفرشان برای احراز مجدد پست معاونت شهرداری مناطق «صالح» شناخته شده‌اند.

● تصمیم گرفته شده است کمبرای‌تکمیل کادر مناطق‌شهرداری، گروهی ازکارمندان حوزه مرکزی به شهرداری های مناطق اعزام شوند . در مورد این تصمیم گفته شده است کارمندانی که از اجرای ابلاغ صادره «تمرد» کنند بلافاصله پست سازمانی آنها «حذف» خواهدشد.

همکار ارجمند جناب آقای مهندس فروغی

خبرتاسف‌انگیز درگذشت مادر گرامیتان باعث تاثر و تالم کلیه همکاران گردید. دوستان و همکارانتان در شرکت ذغال سنگ کرمان، این مصیبت ناگوار رابه شما و خانواده محترمتان تسلیت گفته وخودرا در غم‌بزرگ شما شریک میدانند. شرکت سهامی ذغال‌سنگ کرمان

نامزدهای جامعه وکلای دادگستری
برای عضویت در هیئت مدیره کانون وکلا
نعمتی «دکتر غلامحسین»
منصوریان «جعفر»
مشیری یزدی «علی»
کاتبی «دکتر حسینقلی»
فرهنگی «جواد»
زاهد «اسماعیل»
امیرحسینی «جهانگیر»
اعتصام «مسعود»
شورای داری جامعه وکلای دادگستری

مرکز پزشکی شاهنشاهی ایران

مرکز پزشکی شاهنشاهی ایران تعدادی بورس تحصیلی و تکمیلی دوره فوق لیسانس ، دکتری و فوق دکتری در اختیار داوطلبان واجد شرایط که در دوره های زیر مشغول تحصیل هستند یا پذیرش گرفته‌اند قرار میدهد :

۱ـ علوم پایه پزشکی :(آناتومی- فیزیولوژی ـ فارماکولوژی ـمیکرو- بیولوژی ـایمنولوژی ژنتیك وغیره) (دوره دکتری)
۲ـ علوم کتابداری بهداشتی و انفورماتیك (دوره فوق لیسانس و دکتری)
۳ـ علوم پیراپزشکی : (علوم آزمایشگاهی ،رادیولوژی ، بانك‌خون، مهندسی‌پزشکی، توان‌بخشی‌دستگاه تنفسی) (دوره فوق لیسانس یا دکتری)
٤ـ پرستاری (دوره فوق‌لیسانس یادکتری)
۵ـ بورس تحقیقاتی در علوم پایه پزشکی (دوره فوق دکتری) جهت داوطلبانی که دارای مدرك دکتری هستند.
٦ـ بورس تحقیقاتی یا بالینی در دوره های فوق تخصصی پزشکی برای داوطلبانی که دارای مدرك دکتری پزشکی هستند و همچنین دوره های تخصصی را دیده‌اند .

از میان داوطلبان افراد مورد نیاز انتخاب خواهند شد .

داوطلبان می توانند برای کسب اطلاعات بیشتر و دریافت برگ درخواست بامرکز پزشکی شاهنشاهی ایران به‌نشانی زیر ازطریق نامه یا تلفن تماس بگیرند .

آدرس : خیابان جهان کودك نبش جردن
تلفن :۶۸۱۶۴۶ـ ۶۸۸۰۱۷ شماره داخلی ۲۶۲

کاندیداهای وکلای پیشرو

در نوزدهمین دوره انتخابات کانون وکلای دادگستری

حسن نزیه، دکتر محمود معینی عراقی
دکترهدایت‌الله متین دفتری، معین‌الدین غیاثی
دکترناصر طاهری، صارم‌الدین صادق وزیری
علی شاهنده، محمد جواد رضوی، منوچهر رسائی
دکتر محمدتقی دامغانی، پریوش خواجه نوری

مجمع عمومی عادی سالیانه کانون مهندسین ایران

روز دوشنبه ۲۹ر۳ر۲۵۳۷ شاهنشاهی ساعت پنج بعداز ظهر در محل‌کانون خیابان پهلوی خیابان کانون مهندسین تشکیل خواهدشد ازکلیه خانمها و آقایان مهندسین عضو خواهشمند است سرساعت در جلسه مجمع عمومی حضور حاصل فرمایند.

دستور جلسه :
۱ـ استماع گزارش سالیانه هیئت مرکزی و گزارش مالی کانون .
۲ـ اظهار نظر در باره گزارش سالیانه و ترازنامه و تصویب آن .
۳ـ انتخابات جدید کانون

دبیر کانون ـ مهندس کمال دری

اعلامیه اتحادیه صنف دارندگان دکان گوشت گوسفندی

مدتی است عده‌ای شایعه‌ساز و مزدور بیگانه با انتشار شایعات بی‌اساس و خسته‌کننده، بقصد ایجاد وحشت وهراس و مرعوب ساختن مردم، دست به‌آشوب و بلوا می‌زنند وناراحتی مردم و صاحبان واحدهای صنفی را موجب می‌شوند ،امانظر باینکه ادامه کسب‌کار وفعالیت‌های صنفی احتیاج‌به محیطی‌منظم وپرخوردار از امنیت شغلی دارد ،لذا جامعه اصناف پایتخت از دولت انتظار دارد که برای خاتمه دادن‌به این وضع هرچه زودتر نسبت به جلوگیری از شایعه‌سازی معدودی عوامل استعمار ودست‌نشانده بیگانه ، اقدامات قانونی معمول داشته و ترتیبی اتخاذ شود که‌افراد صنفی بتوانند در محیطی آرام وبا آسایش خیال به کسب وکارشان ادامه دهند .

هیئت مدیره اتحادیه