پیام شاهنشاه

بمناسبت سالروز مشروطیت

جامعه آینده ایران باید دموکراسی رادر اعماق روح وفکرخود احساس کند

- نخست‌وزیر: مادردورانی زندگی می‌کنیم که بزرگترین انقلاب تاریخی برهبری شاهنشاه بزرگ رخ داده است
- رئیس سنا: اصول مشروطیت ایران تاانقلاب سفیدآنطورکه موردانتظار ونظر آزادی‌خواهان بود اجرا نشد
- رئیس مجلس شورا: مخالفان نهضت مشروطه چنان کردند که بزودی از مشروطیت و آزادی فقط اسم باقی مانده‌بود

در صفحه ۱۳

شهرهای طوفان‌زده امریکا

بصورت منطقه جنگ اتمی درآمد

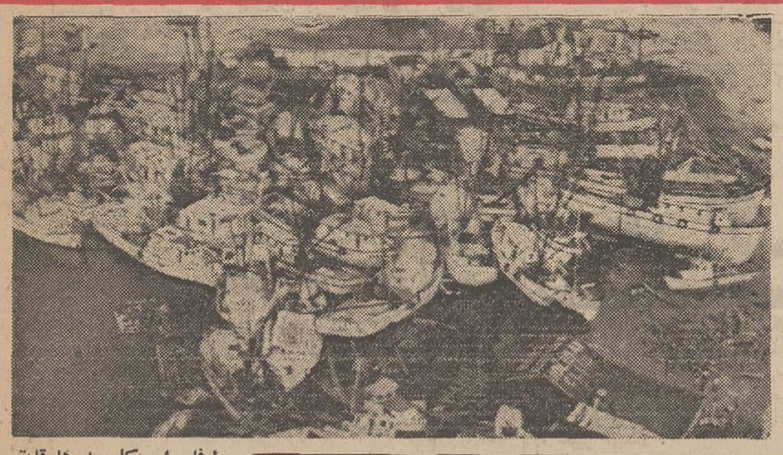

طوفان امریکا صد ها قایق را که در ساحل دریاقرار داشتند درهم کوبید وروی هم انباشت ، دراین جریان یك کشتی بزرگ بگل نشست ویك هواپیما در آسمان منفجرشد.
عکس رادیوئی اطلاعات

- تلفات انسانی طوفان بسیار ناچیز بوده است چند شهر نابودشدوچند چاه نفت آتش گرفت
- در شهر های طوفان‌زده از آب ، برق ،سوخت و روشنائی خبری نیست

این جایگاه بزرگ قایق ها در شهر «دولپورت» واقع در ایالت تکزاس امریکا است که بر اثر طوفان شدید باین صورت درآمده است بعلت آنکه مقامات مربوط وقوع طوفان را پیش‌بینی کرده بودند تلفات انسانی بسیار ناچیزو غیرقابل توجه بوده است .
عکس رادیوئی اطلاعات

اطلاعات

چهارشنبه ۱۴ امردادماه ۱۳۴۹ـشماره ۱۳۲۶۱ سال‌چهل‌وپنجم ـ تکشماره ۴ ریال

با هجوم مسافران به شهرهای ساحلی شمال

تهران خلوت شد

دریا طوفانی است

- ازدحام مسافران اتوبوس بیسابقه‌است
- مردم در بازگشتن از شمال مواجه‌بااشکال خواهند شد

درصفحه ۴

ملك‌حسین گفت: عراق در جنگ با اسرائیل شرکت ندارد

مصر: عراق علیه اعراب قیام کرده

- الاهرام نوشت: عراق‌جز خرابکاری و ایجاد نفرت در میان اعراب وظیفه‌ای ندارد
- عراق مقادیر زیادی پول برای به راه انداختن تظاهرات ضدمصری‌خرج میکند

درصفحات ۲ و ۴

مصروعراق قطع رابطه میکنند؟

گزارش هیجان انگیز از داخل قصر قرون وسطائی سلطان سابق مسقط

۱۵۰ زن و ۵۰۰ برده

در قصر سلطان سعید زندگی میکردند

سلطان جدید

سلطان مخلوع

- ۳۳ تن اسلحه و مهمات بطور مخفی درداخل قصر انبار شده بود
- درهراطاق قصر یك‌واحد نظامی قرار داشت
- زبان بسیاری از بردگان داخل قصررابریده‌بودند
- بردگان اجازه نداشتند سر خودرا بلند کنند

در صفحه ۴

سناتور محمد ساعد مراغه‌ای نخست وزیر اسبق کشور که چندی قبل نودمین سالگردتولدش را جشن گرفت ،در جشن‌شصت‌و پنجمین سالگرد مشروطیت که در مجلس سنا برپا گردید شرکت داشت .
در این عکس یکصد و نهمین نخست‌وزیر ایران(هویدا) دردوران مشروطیت شصت و چهارمین سالگرد مشروطیت را به هفتادو هشتمین نخست‌وزیر (ساعد)شادباش میگوید .

یک زن نازا ۶ قلوزائید

یك زن ۳۵ساله‌ایتالیائی که ۱۱سال پس ازازدواج آبستن‌نشده‌بودبامصرف قرص باروری ۶قلوزائید

چهار تا از شش قلو ها ناظهر امروز مردند

مادر ۶قلوها ۱۱ سال‌در آرزوی فرزند میسوخت

۶قلوها شش‌ماهه بدنیا آمدند

در صفحات ۳و۴

سئوال وجوابهای امتحان آئین نامه رانندگی

در صفحه پانزدهم

خانمها عقیده دارند :

مردهای تهران چشم‌چران ودله هستند

- یك خانم اروپا دیده : در فرنك هم مردها چشم ـ چرانی میکنند اما باملایمت و باروش تحسین‌آمیز
- یك‌جوان: رفتارخانمها وطرز لباس پوشیدن‌آنها باعث‌عکس‌العمل‌مامیشود
- یك مادر : من جرات‌نمی کنم با دختر جوانم به ـ خیابان بروم چون دائم باید با مردها دست‌به‌یقه شوم !

درصفحه۴

قتل اسرارآمیز یك دیپلمات برزیلی

دبیر سفارت برزیل در لاهه بوسیله عناصر ناشناس بطوراسرارآمیزی کشته شد

جسد غرقه‌بخون‌دیپلمات برزیلی در خارج ازشهر پیدا شد

در صفحه ۳

- طوفان سهمگین در سر راه خود مرگ و ویرانی عظیمی بجای نهاد
- نیکسون شهرهای‌طوفان زده‌را منطقه بلادیده‌اعلام کرد

درصفحه۳

توپ الماس

آیدا

بازدید دانشجویان ایرانی‌مقیم آمریکاازانجمن دوشیزگان‌وبانوان

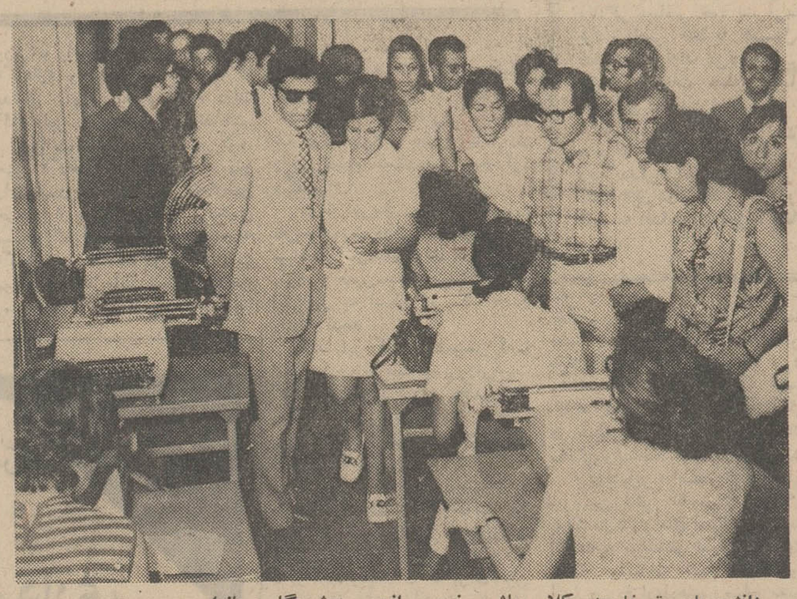

دانشجویان مقیم‌خارج‌در کلاس ماشین نویسی انجمن دوشیزگان و بانوان

بدعوت مجله اطلاعات بانوان ، عصر دیروز ، دختران و پسران دانشجوی ایرانی مقیم امریکا که برای گذراندن تعطیلات تابستانی به ایران آمده‌اند ، از انجمن دوشیزگان و بانوان (وابسته به اطلاعات بانوان) دیدن کردند ...

دانشجویان درباغ‌وسیع انجمن اجتماع کردند و در ساعت۵ بعداز ظهر ، مراسم بازدید از کلاس‌ها و فعالیت های ورزشی و اجتماعی انجمن آغاز شد .

در این مراسم ، خانم سیمین میکده سرپرست انجمن ، به دانشجویان خیرمقدم گفت و از اینکه آنان دعوت مجله و انجمن را پذیرفتند ، مراتب تشکر هیئت مدیره اطلاعات بانوان و انجمن را ابراز کرد . خانم پری اباصلتی سردبیر اطلاعات بانوان نیز درهر قسمت توضیحات لازم باطلاع دانشجویان میرساند و به سئوالات آنها پاسخ میگفت .

دانشجویان ایرانی از اینکه‌بهمت اطلاعات بانوان باشگاه بزرگی برای دوشیزگان و بانوان ایجاد شده که دارای فعالیت های وسیع آموزشی ، اجتماعی‌و ورزشی‌است، ابراز خرسندی کردند و فعالیت های ارزنده انجمن را ستودند .

در پایان مراسم بازدید ، یك میز گرد با حضور دختران وپسران دانشجو در دبیرخانه انجمن‌ترتیب داده شد که جریان آن دراطلاعات بانوان چاپ خواهد شد ...

بعد ، «کورس سرهنك‌زاده» هنرمند معروف ، با آوای گرم خود ، برنامه هنری جالبی اجرا کرد و این مراسم در ساعت ۷ونیم بایان یافت .

CINERAMA

هفته پنجم

عجایب‌هفتگانه

درسینما

آتلانتیك

بطریقه سینه‌راما ـ رنگی

در حدود دو میلیون و ششصدهزار دلار به‌شوروی کفش صادر میشود

کارخانه کفش‌ملی ودولت اتحادجماهیر شوروی قراردادی تقریبابه‌ارزش دو میلیون و ششصد هزار دلار برای صدور کفش های ساخت ایران به شوروی امضاءکردند

این قرارداد علاوه بر معاهده یك میلیارد دلاری است که ماه گذشته وزیر اقتصاد ایران در مسکو منعقد نمود

یك مقام مطلع اظهار داشت که امیدفراوان می رود که سال‌آینده بتوان صادرات کفش ساخت‌ایران را تا ارزش ۸ میلیون دلار توسعه داد .

همه روزه کامیونهائیکه محموله آنها هزاران جفت کفش می‌باشد محوطه کارخانه کفش ملی واقع در میرآباد را بسوی شوروی ترك می کنند و در حال حاضر این کفشها در ده جمهوری شوروی پخش می گردد .

کارخانه کفش ملی اولین‌صادر کننده محصولات‌ایران به بازار ـ های خارج از کشور بوده و این برتری خود را در آینده نیز حفظ خواهد کرد .

همه ساله هزاران تن چرم در کارخانه کفش ملی که یکی از بزرگترین واحد های صنعتی در نوع خود در آسیا می باشد مصرف می شود .

رفتی و شکست محفل ما ـ هم محفل ما و هم دل‌ما

مراسم سالروز شادروان ناکام

مهندس احمد فیلسوف صبح جمعه ۱۶ مرداد در آرامگاه خانوادگی فیض کاشان برگزار میشود .

خانواده‌های : فیلسوف ـ احسان ـ محتشمی

آگهی بداوطلبانی که در آموزشگاه افسری‌ژاندارمری ثبت نام نموده‌اند

ژاندارمری کل باطلاع عموم داوطلبین که در سال جاری‌برای طی‌دوره آموزشگاه افسری‌ژاندارمری درمرکز فرهنگی‌ژاندارمری واقع درخیابان‌شاهپور ثبت‌نام‌نموده‌اند میرساند چون کنکور آموزشگاه مزبور روزبیستم امردادماه ۱۳۴۹ انجام‌میگیرددرروزهای ۱۷و۱۸و۱۹ امرداد ماه ۱۳۴۹ بمنظور اخذ کارت ورود بجلسه آزمایشات و معاینات پزشکی اولیه بمرکز مزبور مراجعه نمایند و ضمنا داوطلبانیکه دارای دیپلم کامل متوسطه (ادبی ـ ریاضی ـ طبیعی) بوده و تاکنون نتوانسته‌اند در مرکز نامبرده بالا ثبت نام نمایند اینك میتوانند تاآخر روز ۱۷ر۵ر۱۳۴۹ در صورت واجد شرایط بودن برای ثبت نام واخذ کارت بمرکز فرهنگی مراجعه نمایند .م‌الف ۵۰۱۲ ۱ـ۳ آ ـ ۳۰۰۵۸

ژاندارمری کل کشور

نحوه احضار اولین دسته افسران ودرجه‌داران احتیاط

- محل خدمت افسران و درجه‌داران خدمت منقضی سال ۴۸ ، پادگان لشکر ۷۷ مشهد تعیین گردید

در صفحه آخر

خواهی که دادت بردرد صد سلسله بیداد را
منت بکش ، گردن بنه ، زنجیر استبداد را
شیرزنی چادر بسر واسلحه بدست
بازار را قرق کردو تلاش مستبدین را عقیم ساخت

رپورتاژ امروز ما در مورد مبارزات مشروطیت در صفحه پنجم چاپ شده است

از طرف نظام پزشکی

شرایط استفاده مجاز ازعناوین پزشکی اعلام شد

تصمیماتی که هیئت مدیره‌نظام پزشکی درباره تابلو ها وسرنسخه های پزشکان اتخاذ کرده شدیدا دنبال میشود چون مورد تائید اکثر پزشکان تهران است .

این مطلب را امروز آقای دکتر حفیظی از طرف هیئت مدیره‌نظام پزشکی درباره مطالبی که در سه شماره قبل روزنامه اطلاعات چاپ شده بود عنوان کرد .

آقای دکتر حفیظی گفت : باید توضیح داده شود که هیئت مدیره نظام پزشکی بهیچوجه ذکردرجات علمی پزشکان سمت‌های فعلی‌وچه سمت های سابق آنها را در تابلو ها و سرنسخه ها منع نکرده‌است.

استفاده از عناوین و سمت های آموزشی و علمی فعلی پزشکان از قبیل‌عناوین دانشگاهی‌و عناوین علمی و پزشکی در سازمان های درمانی و بهداشتی مجاز است .

همچنین عناوین و سمت های علمی معتبر سابق پزشکان در موسسات آموزشی‌وعلمی ودرمانی کشور های خارج یا ایران مشروط به‌اینکه عناوین‌و سمت های‌مذکور به گواهی مقامات دانشگاهی ویا علمی معتبر باشد قابل ذکر است. این عناوین عبارتست از استادی ، دانشیاری ، استادیاری ، ریاست بخش، انترنی یا عناوین معادل‌آنها. ضمنا استفاده از درجات تخصصی که رسما از طرف دانشگاه های معتبر خارجی یا داخلی صادر شود و مورد تائید مقامات مربوط کشور قرار گرفته باشد مجاز است ولی شرط اینست که موضوع به تائید تحت تعقیب قرار خواهد داد .

کارآموزی تخصصی و عناوینی که به تحصیلات تخصصی پزشك داده می شود مثل دستیاری و رزیدانسی ونظائرآنها چون مقدمه اخذ تخصص است بهیچوجه قابل ذکر در سر نسخه ها و تابلو ها نیست .

دکتر حفیظی‌افزود: نظام‌پزشکی در مواردی که‌ازعناوین‌سوءاستفاده شود پزشکان متخلف را همچنان نظام پزشکی برسد .

آموزشگاه بهیاری ۲۵ شهریور همدان دانش‌آموزدخترمیپذیرد

در صفحه ۳

سرمقاله

زشتی‌های ساحل زیبا

امروز هم تهران خلوت بنظر می‌رسید و پیدابود که گروه قابل‌ملاحظه‌یی از مردم تعطیل را مغتنم شمرده ازگرمای شهر گریخته‌اند .خصوصا که‌درین فصل هروقت مناسبتی‌پیش می‌آید وتعطیلی بچهارشنبه میافتد بسیاری از مردم چهارشنبه را بجمعه میدوزند ویك فرصت سه‌روزه برای استراحت فراهم می‌آورند .

استفاده‌از مرخصی هاو تعطیلات در جامعه مانیز رفته‌رفته یك مفهوم جدی پیدا کرده و آن جنبه تفننی و اشرافی را از دست داده است .سابقا این مسئله را که مرخصی هاو تعطیلات برای فردبشر ضرورت اساسی و حیاتی دارد اکثرمردم جدی نمیگرفتند . کار منظم و تعطیلات منظم و مرخصی های منظم اولا جزو تشریفات اداری بشمار می‌آیدو بجز اداریها که کارشان ضابطه‌یی داشت سایر طبقات اصولا معتقد به‌برنامه و نظمی در زندگی روزمره نبودند .خیال میکردند ارزش کار و نتیجه کار موکول بوقتی است‌که صرف‌کار میشود . حتی مستخدمین دولت هم‌باوجود آنکه ساعات کارشان مشخص بود و حق استفاده از تعطیلات و مرخصی داشتند چون بمنطق استفاده از تعطیل و مرخصی قائل نبودند اکثرا ترجیح میدادند ساعات بیشتری را بعنوان «اضافه‌کار» در محیط کار باقی بمانند و بکار خود ادامه دهند .

حالا خوشبختانه آن طرز فکر منسوخ‌شده است و می‌بینیم که علاوه برکارمندان دولت ، سایر طبقات و حتی پیشه‌وران جزء نیزدریافته‌اند بدین همانطور که به‌خواب و خوراك احتیاج دارد، استراحت نیز لازم داردو آدم اگر استراحت نداشت خیلی زودمی‌پوسد و علیل و عصبی ورنجور و مستعد پذیرفتن بیماریها میشود .

بهترین و مفیدترین استراحت هم آن‌استراحتی است که‌با استفاده از آب‌و هوای سالم‌و تفرج دردامان طبیعت‌توام باشد . این وسائل را طبیعت درسرزمین ما باگشاده‌دستی فراهم ساخته که‌یکی از عالیترین مظاهرش کرانه های دریای مازندران‌است. اینست که شما می‌بینید درتمام فصول، حتی در زمستان ،طبقات مردم برای استراحت واستفاده از ایام مرخصی‌و تعطیل گروه گروه بسواحل جنوبی دریای خزر به‌گیلان ومازندران وگرگان روی‌می‌آورند و بخصوص در فصل تابستان جمعیت‌انبوهی که‌از گوشه وکنار مملکت رهسپار شمال شده است کنار دریای خزر موج میزند .

توجه مردم بدریای شمال وسواحل زیبا وسرسبز آن ، طی سالهای اخیر قیافه عمومی این منطقه مستعد را بنحو چشمگیری تغییر داده ودر عین‌حال بخش دولتی و بخش خصوصی را بتدارك وسایل‌اقامه وتامین احتیاجات‌متنوع جمعیت کثیری‌که مخصوصا ازاواسط بهارتا اواسط‌پائیز به‌آن‌حدود روی‌می‌آورند برانگیخته است. اما هنوزهم مشکلات ونابسامانی هایی وجود دارد که‌تاوقتی عموم مردم بطرز زندگی درچنین محیطی عادت نکرده‌اند لامحاله باید بامراقبت های‌مستمر و پیش‌بینی هاو اقدامات لازم بمقابله با این قبیل مشکلات برخاست .

پاره‌یی ازین مشکلات ، مثل شرایط و مقررات استفاده از آب‌دریا را آنقدر گفته و نوشته و تذکر داده‌اند که از فرط تکرار مبتذل شده است . معهذا شما می‌بینید همه ساله تا فصل مسافرت کنار دریا منقضی‌شود دریا تعدادی قربانی گرفته است وعجب‌آنکه باهمه این احوال، باوجود آنکه در سواحل دریای مازندران قدم بقدم پلاژ های مجاز ایجاد شده است ودرین‌پلاژ هاوسایل کافی وعوامل ایمنی وپست‌های نجات غریق و کمك های اولیه تدارك دیده‌اند ، باز پاره‌یی از مردم در نقاط غیرمجاز بدریا میروند یا آنقدر درآب دریا پیش میروند که خودشان را در دسترس مرك‌قرار میدهند و عیش خود و خانواده‌یی رابعزا تبدیل میکنند .

ازین مشکل و مشکلات شناخته شده دیگر که بگذریم قضیه تازه‌تری جلب نظر می‌کند که باید آنرا نوعی تفریح خودپسندانه و بسیار خطرناك نامید . این خطر از لوس بازی بعضی مردم ازخودراضی ناشی میشود که‌وقتی ازآب‌تنی ودراز کشیدن در آفتاب و قدم زدن وبرسر وکول هم‌پریدن وتفریحات متداول کنار دریا خسته شدند سوار اتومبیل میشوند و محوطه پلاژ را تبدیل میکنند‌به میدان اتومبیلرانی. گروهی بی‌احتیاط‌تر وخودپسندتر پارا ازینهم فراتر گذاشته در ساحل دریا ، روی ماسه نرم آموزش اتومبیل‌رانی فرا می‌گیرند ودرس دنده عقب‌و سنك‌چین را تمرین میکنند !

بسیاری از مسافران که امسال از کنار دریا بازگشته‌اند ازین‌بابت خاطری ملول و خاطراتی تلخ دارند ، حق هم‌دارند. تابحال نگرانی از خطرات دریا عیش مسافران دریارا منقص میساخت، حالا درساحل هم مردم خودشان وزن وفرزندشان را دستخوش خطر می‌بینند. چون اتومبیل در جاده آسفالته منشاء حوادث و مخاطرات مرك است ، چه‌رسد به آنکه حریم پلاژها وسطح ماسه‌یی سواحل دریارا میدان تاخت‌و تاز قرار دهد . جائی که اکثر مردم بعداز آب‌تنی درآنجا استراحت میکنند یا به‌بازیهای جمعی میپردازند ودر هر قدم دهها کودك در مسیرماشور دهندگان اتومبیل سوار پراکنده‌اند .

خطرات این خودنمائی و قیح‌آن ایجاب میکند که جدا خواهش کنیم وتذکر بدهیم این بازی خنك‌وخطرناك جدا موقوف شود حتی‌اگر لازمه موقوف کردن آن وضع مقررات و مجازات های سخت وگماردن مامور در محوطه پلاژها باشد .

آتش‌بس اعراب و اسرائیل تایك هفته دیگر اعلام میشود

تل‌آویو- منابع سیاسی ونظامی امروز از اظهار نظر پیرامون‌این خبر که ظرف‌یك هفته درخاور - میانه آتش بس‌اعلام می‌شودخودداری کردند این‌منابع حاضر نشدند بگویند که آیا قبلا تاریخ‌دقیقی برای آتش‌بس تعیین شده است یانه، وزارت‌خارجه امریکاامروز اعلام میشود.

اعلام کرد که‌اسحق‌رابین سفیر اسرائیل در واشنگتن پاسخ‌رسمی اسرائیل را به طرح صلح راجرز به امریکا تسلیم کرده‌است . مقامات امریکائی ضمن اعلام‌این خبر گفتند اگر حادثه‌ای روی ندهد ظرف یك‌هفته آینده آتش‌بس در مرزهای اعراب‌واسرائیل اعلام میشود.

سالگرد مشروطیت ، نشان آزادی وآزادگی ملت ایران را به عموم هم میهنان تبریك وتهنیت‌میگوید

شرکت ایران صاف ـ آب‌صاف

ما بشما خدمت میکنیم

آتوسا

دبستان‌دوزبانه فارسی‌وانگلیسی کودکستان پانسیون شبانه روزی باشگاه تابستانی در محل‌های زیر افتتاح شد

۱ـ یوسف‌آباد مقابل پارك ساعی
۲ـ دروس ـ ایستگاه فنات
۳ـ شاهپورعلیرضا مقابل انجمن‌ایران وفرانسه
۴ـ شاهرضا ـ مقابل لاله‌زارنو کوچه فتوحی
۵ـ خیابان منوچهری ـ کوچه ژاندارك
۶ـ خیابان ایرانمهر ـ روبروی پارك

وبرای کلیه‌شعبات فوق فقط در دو محل زیر همه روزه از۸صبح تا۸بعدازظهر ثبت‌نام میکنند.

۱ـخیابان‌منوچهری ـ کوچه ژاندارك تلفن ۳۱۳۲۴۲
۲ـ خیابان شاهرضا کوچه فتوحی تلفن ۶۹۶۳۷

مؤسسه انتشارات امیرکبیر

آنالیز برداری

و موارد استعمال آن و یکصد مسئله حل‌شده

از مهندس داور ابی‌زاده ـ مهندس‌مهدی‌بلوچ

« درأثنای بیان مطالب درسی این کتاب مثال های زیادی ذکر گردیده تا فهم ودرك مطالب را آسانتر سازد ضمنا بخش آخر آن را به موارد استعمال آنالیز برداری در رشته های مختلف جداگانه اختصاص داده شده است »

در سراسر کشور منتشر شد

این کتاب و کتابهای دلخواه خودرا بوسیله تلفن ۳۳۶۹۳۵ بخواهید تا برایتان ارسال گردد .

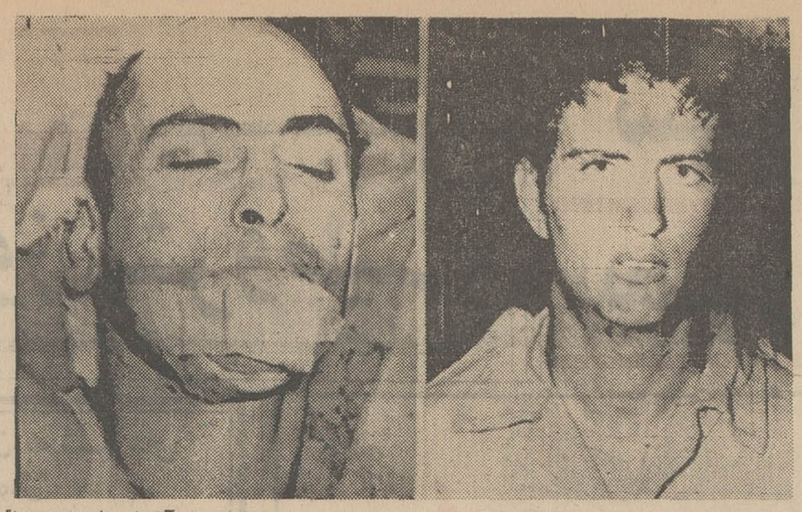

عمان ـ آسوشیتدپرس ـ ملك‌حسین پادشاه‌اردن نیز امروز به نامه حسن‌البکر رئیس‌جمهوری‌عراق پاسخ داد و اعلام داشت که علیرغم مخالفت های حکومت عراق ، اردن همچنان با استحکام از سیاست جمال عبدالناصر وطرح صلح آمریکا حمایت میکند .

در نامه ملك‌حسین به حسن‌البکر که از رادیوعمان هم پخش شد گفته شده‌که اردن با تمام قوا در کنار مصر ایستاده است . ملك‌حسین همچنین‌به حسن‌البکر یادآوری کرده است که عراق با اسرائیل نجنگیده است .

ملك‌حسین گفت :

عراق با اسرائیل نمیجنگد

ملك‌حسین درباره اظهارات‌البکر که قبل از قبول پیشنهاد صلح امریکا باید باسایر دول عرب مشورت میشد جواب داده که‌این کار نه‌روش اردن ونه روش‌عراق را تغییر نمیداد .

در پیام گفته شده مصر واردن قسمت اعظم بار جنك اسرائیل را بعهده دارند ، اگر در این جنك همه‌اعراب دیگر شرکت کنند یا نکنند درحال حاضر این سرزمین های ما (مصر واردن) است که صحنه عمده‌جنك می‌باشد .

ملك‌حسین به البکر یادآوری کرد که اردن همه تعهدات خود را نسبت به‌جبهه شرقی انجام‌داده است. باین ترتیب اشاره کرد‌که عراق تعهدات خود را انجام نداده است .

پاسخ اردن‌به عراق شبیه پاسخ مصر است ودر آن خواست عراق مبنی برلزوم رد پیشنهاد آمریکا مردود شناخته شده است. اماالحن آن بشدت لحن پیام عبدالناصر به البکر نیست .

در پیام ملك‌حسین گفته شده وقتی مادربحبوبه جنك هستیم‌نباید اختلاف نظر داشته باشیم . علاوه بر این نباید اجازه‌دادین اختلاف نظرها بالا بگیرد وبه مرحله‌ای برسید که‌درنیل‌به هدفهای مشترك ما تاثیر سوء داشته‌باشد .

دیروز آتشبار های ضد هوائی و موشکهای مصر یك هواپیمای فانتوم اسرائیل را در منطقه کانال سوئز سرنگون کردند دوتن از خلبانان را که با چتر بیرون‌پریده بودند باسارت خود درآوردند .

در عکس از چپ براست کاپیتان «ایگال‌شومن» و ستوان یکم «موشه‌کلدو» دوخلبان اسیر هواپیمای فانتوم در یك بیمارستان مصر دیده میشوند .

عکس رادیوئی اطلاعات

خاورمیانه

اوتانت : امیدبصلح در خاورمیانه زیاد شده

سازمان ملل متحد ـ اوتانت دبیر کل سازمان ملل متحد دیروز اعلام کرد که تحولات جدید خاورمیانه«امکان واقعی برای پیشرفت مهمی » بسوی صلح‌رافراهم‌آورده‌اند.

اعلامیه اوتانت پس‌از آن بود که گونارینگ فرستاده صلح او بایاکوب‌مالیك نماینده شوروی ونمایندگان‌اعراب واسرائیل درسازمان ملل متحد بطور جداگانه مذاکره نمود .

اوتانت گفت : برحسب اطلاعاتی که دریافت‌داشته‌ام وبخصوص پس‌از مذاکرات مفیدی که با راجرز وزیر خارجه امریکا کردم از تحولات اخیر خاورمیانه که بسود صلح دراین منطقه است تشویق وخوشحال شده‌ام .

معهذا اوتانت علیه خوشبینی مفرط هشدار داده و گفته است : یارینگ آماده است هرکاری‌که به موجب‌وظیفه‌اش بتواند برای صلح انجا م‌دهد بکند .

ماموریت یارینگ آنست که پیشنهاد صلح امریکا را که توسط مصر ، اردن و اسرائیل پذیرفته شده به موقع‌اجرا بگذارد وآتش‌بس ۹روزه‌ای درخاورمیانه برقرار کند .

اشغال سفارت مصر در کانادا

اتاوا ـ سفارت مصر درکانادا ، توسط ۳۵ نفر که‌به قبول پیشنهاد امریکا توسط مصر اعتراض می کردند اشغال شد .

اعتراض کنندگان که خودرا نماینده گروههای‌مختلف عرب مقیم کانادا می دانستند نقشه صلح امریکا را «سازش باامپریالیسم» می‌نامیدند وحمایت خودرا از نهضت مقاومت فلسطین اعلام می کردند .

گروه‌اعتراض کنندگان مدت زیادی با محمد شکری سفیر مصر در کانادا مذاکره کردند و اعلام داشتند که آخروقت اداری سفارت را تخلیه خواهند کرد و در موقع مقرر نیز بقول خود عمل کردند. قبلا کنسولگری‌های‌اعراب درچند شهر امریکائی‌ازجمله سانفرانسیسکو و شیکاگوو نیویورك اشغال شده بود و اشغال‌کنندگان با قبول‌پیشنهاد آمریکا مخالف بودند .

کشورهای عربی صاحب نفت با طرح صلح مخالفند

قاهره ـ تحولات اخیر اوضاع در منطقه عربی خاورمیانه نشان‌می دهد درمیان کشور های عربی آنهائی که دارای منابع سرشار نفتی هستند با هوو جنجال زیاد طرح پیشنهادی راجرز را ردکرده و کشورهائی‌را که فاقد منابع‌نفتی هستند به زیر پاگذاشتن مصالح‌و منابع اعراب متهم میکنند.

نتیجه ظاهری مبارزه تبلیغاتی کنونی مصر و عراق همین مسئله است در حال حاضر عراق در تند روی جانشین سازمان های افراطی فلسطین شد ومیکوشد آندسته از سازمان های فلسطینی و محافل عربی را که سودای برپا کردن «جنك آزادی بخش فلسطین » رادر سر دارند بسوی خود بکشاند.

عراق با دارابودن منابع نفتی سرشار درآمد سالانه‌اش بیش از مصر است و همین مسئله سبب شده است که بغداد در مسائل خاورمیانه روش خشن‌تری‌در پیش گیرد.

ضمنا عراق میتواند در دوکشور همسایه خود اردن و سوریه نیز به طور مستقیم مداخله کند.

۱۲ هزار سرباز عراقی که‌اکنون در جبهه شرقی (اردن) مستقر هستند هر لحظه میتوانند برای پشتیبانی از سازمان های فلسطینی وارد عمل شوند و بحران بزرگی‌در جهان عرب بوجود بیاورد.

دو کشور دیگر عرب که از تولید کنندگان عمده نفت هستند یعنی الجزایر و کویت با طرح صلح راجرز مخالفت می کنند.

الجزایر اکنون روابط خود رابا کشور های همسایه بویژه مراکش بهبود بخشیده نیازی به کمك شوروی ندارد.

اما یك کشور تولید کننده نفت در جریان حوادث سیاسی اخیر به طور شگفت‌انگیزی سکوت اختیار کرده‌است . این کشور عربستان سعودی است که تاکنون از اظهار نظر در باره تصمیم رئیس جمهوری مصر خودداری کرده‌است .

تنها در میان کشور های تولید کننده نفت لیبی باروش دولت‌مصر در قبول طرح امریکا مخالفت کرده ولی‌هنوز نسبت به خود این طرح اظهار نظر نکرده‌است .

در خلال مبارزات تبلیغاتی و جرو بحث های فعلی که میان دو دسته از کشور های عربی درگرفته جاه طلبی ها ، چشم‌هم چشمی ها و کدورت های‌قدیمی آشکارا به چشم میخورد.

اما دراین میان تنها یك‌مسئله مسلم است و آن این که در منطقه عربی خاور میانه کشور هائی که طرفدار استقلال رای هستند باید در درجه اول از استقلال اقتصادی برخوردار باشند.

لیبی شدیداً به‌عراق حمله کرد

قاهره ـ شورای انقلاب لیبی‌در پایان جلسه مهمی‌که برای‌بررسی آخرین تحولات اوضاع در منطقه عربی خاورمیانه تشکیل داده بود اعلامیه‌ای بدین مضمون انتشارداد

فرماندهی انقلاب لیبی پس از بررسی دقیق اوضاع و شناسائی کامل به حقایق بار دیگروابستگی شدید خود را به اصول مربوط به عدم مذاکره با اسرائیل ، عدم شناسائی اسرائیل ، خودداری از امضای قرارداد صلح با اسرائیل تاکید کرده اعلام میدارد که بهیچوجه با ازبین رفتن آرمان فلسطین موافقت نخواهد کرد.

در اعلامیه گفته شده است که اختلافات اعراب و اسرائیل‌اکنون به نقطه‌ای رسیده است که پیدا کردن یك راه مسالمت آمیز بطوریکه تمام طرفهای ذیعلاقه‌را راضی کند امکان پذیر نیست.لیبی باردیگر پشتیبانی کامل خود را از دولت مصر اعلام میدارد‌وتاکید میکند که اگر مصر مجبور بشرکت در جنك شود لیبی در کنار آن قرار خواهد داشت .

لیبی به دادن کمك های مالی و نظامی به سازمانهای مقاومت فلسطین «الفتح» ادامه خواهد داد.

لیبی بشدت تلاش هائی را که برای لطمه زدن به شهرت‌پرزیدنت ناصر از هرطرف که باشدشدیدا محکوم میکند و هرگونه حمله‌به رئیس جمهوری مصر را بمنزله حمله‌علیه‌تمام‌اعراب تلقی‌خواهد کرد

هیات نمایندگی عراق وارد مسکوشد :

شوروی ، عراق را تهدید می کند

مسکو ـ یك هیئت عالی عراقی به سرپرستی «صدام‌حسین‌التکریتی »معاون شورای فرماندهی انقلاب آن کشور برای دیدارد رسمی از شوروی وارد مسکو شد .

شوروی روش رهبران عراق را در مورد طرح راجرزبشدت مورد انتقاد قرار داده و تهدید کرده است که کمك های خود را باین کشور قطع می کند .

ناظران سیاسی عقیده دارند که مقامات شوروی عراق را تحت فشار شدید قرار خواهند داد تا روش خود را نسبت به طرح پیشنهادی امریکا تغییر دهد .

صاحبنظران سیاسی اظهار اطمینان میکنند درصورتیکه رهبران بعثی عراق سیاست خود را نسبت به مسائل خاورمیانه و مذاکرات آینده برای برقراری صلح در این منطقه تغییر ندهند شوروی سیاست خود را نسبت به رژیم بغداد تغییر خواهد داد .

سرهنك قذافی رئیس شورای انقلاب لیبی در سفر اخیر خود کوشش کرد که بحرانی را که بدنبال روش عراق در جهان عرب بوجود آمده برطرف کند . ولی بعثی های بغداد حاضر نشدند به سیاست هووجنجال و شعار دادن پایان دهند و در نتیجه تلاش قذافی با شکست روبرو شد .

بعقیده محافل سیاسی بیروت در حال حاضر تنها دولت شوروی میتواند رهبران بغداد را وادار کند که از جنك تبلیغاتی علیه مصر دست بکشند .

فقدان رهبری درمیان اعراب

واشنگتن ـ روزنامه‌واشنگتن استار نوشت : یك مشکل اساسی صلح‌خاورمیانه فقدان رهبری موثردر میان اعراب است . ناصر که ۱۸سال‌است قدرت رابدست گرفته‌درخزان زندگی سیاسی خود بسرمی‌برد . ناصر فقط با قبول خطرهای فراوان می‌تواندملت خودرا به حالت صلح با اسرائیل رهنمون شود .

شاید ناصر از همه این ماجراها خسته شده باشد . زیرا مدتی است که دیگر نقشه های دراز مدت ندارد و فقط به اقدامات متقابل اکتفا می کند .

دست راستی های اسرائیل علیه صلح تظاهرات کردند

اورشلیم ـ امروزاز طرف‌سازمان های افراطی دست راستی تظاهراتی علیه تصمیم دولت گلدامایر به قبول‌طرح پیشنهادی راجرز برپا شد .

تظاهر کنندگان درحالیکه‌شعارهائی در مخالفت باطرح‌راجرزباخود حمل می کردند از برابر پارلمان اسرائیل گذشته ودرخیابانهای‌شهر رژه رفتند .

ناظران سیاسی دراورشلیم‌اظهار عقیده کردند که استعفای‌دستجمعی وزیران وابسته به حزب افراطی «گاهال» و مشکلات سیاسی که بدنبال آن بوجود آمده دولت گلدامایر را بخطرنخواهدانداخت.

این مسئله که کمیته مرکزی حزب «گاهال» فقط باکثریت پنج رای اضافی کناره‌گیری اعضای‌این حزب‌را از دولت تصویب کردنشان میدهد که آزادیخواهان وابسته به «گاهال» با سیاست دولت‌گلدامایر موافق هستند .باین ترتیب انتظار میرود در آینده نزدیك‌حزب‌گاهال دچار انشعاب شود .

گلدامایر نخست وزیر اسرائیل ضمن نطق مبسمی که در پارلمان‌این کشور ایراد کرد عللی را که‌سبب شد دولت‌اسرائیل بطرح پیشنهادی راجرز پاسخ مثبت‌دهد تشریح کرد وگفت :

دولت امریکا روش‌خودرادرباره تقویت قدرت دفاعی و پشتیبانی از سیاست اسرائیل برای ما روشن کرده و همین مسئله سبب شدکه اسرائیل به ابتکار امریکا پاسخ مساعد بدهد .

گلدامایر گفت : تصمیمی که‌ما اتخاذ کرده‌ایم تصمیم‌ضرورتی‌است که ما به تقویت نیروی دفاعی خود درخط آتش‌بس و ادامه تلاش برای آغاز مذاکرات با کشورهای عربی احساس می کنیم .

تصمیم ما به حفظ‌روابط‌دوستانه با ایالات متحده ، ملت‌و دولت این کشور نیز در تصمیم‌دولت‌بپذیرفتن طرح پیشنهادی امریکا موثربود . ما از لحاظ وظیفه ای که برای‌تامین وسائل تقویت روزافزون نیروی دفاعی کشور بعهده داریم نمی - توانستیم‌با ابتکار امریکا، مخالفت کنیم .

گلدامایر سپس روش دولت‌خود رادر جریان مذاکرات آینده‌تشریح کرد و گفت :

*** مراعات آتش‌بس**

اسرائیل حاضر است به موقع نمایندگانی برای مذاکره بانمایندگان مصر یا اردن تحت نظارت یارینگ تعیین کند.اسرائیل همچنین متعهد می شود که درتمام جبهه ها براساس یك اقدام متقابل مقررات آتش‌بس را رعایت کند.

اسرائیل بار دیگر آمادگی خود رابرای‌برقراری‌یك آتش‌بس‌سه‌ماهه درجبهه مصر اعلام میدارد

نخست‌وزیر اسرائیل گفت : مذاکرات یارینگ باید بر اساس تصمیم طرفین به اجرای مفاد قطعنامه شورای امنیت به منظور پایان‌دادن بکلیه دعاوی دو طرف وشناسائی تمامیت ارضی‌و حقوق کلیه کشور های‌این‌منطقه‌زندگی در صلح و امنیت‌درداخل‌مرزهای مطمئن وشناخته شده استوارباشد.

«گلدامایر » اضافه کرد :تخلیه سرزمین هائی که در ژوئن۱۹۶۷ به اشغال نیرو های اسرائیل‌درآمده است‌باید براساس تعیین مرز های مطمئن وشناخته شده که حدود آنها در قراردادهای صلح معین خواهد شد استوار باشد .

درمورد آتش‌بس نخست وزیر اسرائیل تصریح کرد که امریکا عقیده دارد آتش بس موقت‌سرانجام به برقراری آتش بس کامل و غیر محدود که در ۹ژوئن به تصویب شورای امنیت سازمان ملل متحد رسیده است منجر خواهد شد .

این‌آتش‌بس باید شامل همه نیروهائی باشد که از خاك کشور - هائی که آتش‌بس‌را قبول کرده‌اند علیه اسرائیل به عملیات‌می‌پردازند چه نیروی منظم و چه غیر منظم.

«گلدامایر» گفت اطمینان دارم که اگر همسایگان اسرائیل مقررات آتش‌بس را رعایت نکنند و باز دیگر نبردر مرزها آغازشودموقع اسرائیل درخطوط آتش‌بس‌تضعیف نخواهد شد .

مذاکرات موفقیت‌آمیز یمن و عربستان

طبق‌نوشته روزنامه «السیاسه» چاپ کویت محسن‌العینی نخست‌وزیر یمن‌اظهار داشت که مسافرت هیئت‌نمایندگی یمن به عربستان سعودی بسیار موفقیت‌آمیز بوده است .

وی اضافه کرده است که اطمینان دارد مسافرت این هیئت سرآغاز دوره تازه‌ای از صلح و آرامش و حسن همجواری میان دوکشور خواهد بود .

گفته میشود که دولت عربستان سعودی مبلغ بیست میلیون دلار به دولت یمن خواهد داد که قسمتی از آن بصورت وام و قسمت دیگر بصورت کمك بلاعوض خواهد بود .

عربستان و یمن از هنگام تغییر رژیم‌در یمن شمالی تقریبا درحالت جنك بودندو عربستان ازانقلابیون طرفدار امام البدر علیه رژیم جمهوری حمایت میکرد .

در خلیج فارس چه میگذرد ؟

خلیج‌فارس ، حساس‌ترین مراحل تاریخی را میگذراند

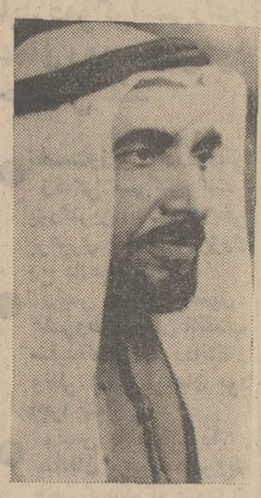

شیخ زایدبن سلطان ال‌نهیان حاکم‌ابوظبی

رادیو ابوظبی مصاحبه‌شیخ‌زاید بن سلطان‌آل نهیان‌حاکم ابوظبی را که بمناسبت‌چهارمین سالگرد حکمرانی خویش با خبرنگار روزنامه‌الاهرام چاپ قاهره بعمل آورده بود پخش کرد .

شیخ‌زاید در ابتدا اظهار داشت : مرحله‌ای که درپیش داریم از مهمترین و حساس - ترین مراحلی است که منطقه خلیج‌فارس میگذراند و بهمین جهت می‌بایستی برای تشکیل اتحادیه امارت های خلیج‌فارس تلاش فراوان‌نمود . شیوخ و حکام امارت مسئولیت سنگینی در قبال تشکیل این اتحادیه دارند زیرا چشم هزاران نفر با امید به تشکیل این اتحادیه دوخته شده است .

لذا من بعنوان‌حاکم‌امارت ابوظبی یادآور میشوم که‌امارت ابوظبی وظیفه خود را در قبال تشکیل و تقویت اتحادیه امارت انجام خواهد داد .

شیخ‌زاید در مورد سیاست خارجی و داخلی ابوظبی گفت : سیاست‌داخلی و خارجی امارت ابوظبی‌بردوپایه استوارمی‌باشد.

یکی جانبداری از اتحادیه امارتهای خلیج‌فارس و حمایت از حقوق اعراب فلسطین‌درجنك با صهیونیسم و همکاری با جامعه عرب و سازمانهای‌مختلف آن و دیگری بالا بردن سطح زندگی امارت ابوظبی .

حاکم امارت ابوظبی آنگاه‌در تشریح سیاست‌امارت‌خود گفت: تشکیل اتحادیه امارت‌های‌خلیج فارس بصورت آرزوی مردم این منطقه درآمده است و مسئولیت برطرف کردن‌مشکلات تشکیل آن بعهده حکام‌امارتها میباشد .

وی در مورد ماهیت‌تماس‌های چند ماه اخیر گفت : این تماسها بمنظور مشاوره با برادرانمان یعنی حکام خلیج فارس بوده و بدیهی‌است که دامنه این تماسها بکشور های دوست ما عربستان سعودی ، کویت که دارای منافعی در خلیج هستند و همچنین همسایه دیگرمان ایران که مرز طویلی در خلیج دارد کشیده شود .

مذاکرات شیوخ با دیپلمات های انگلیسی

روزنامه «السیاسه» چاپ کویت طبق گزارشی که ازدوبی دریافت داشته مینویسد :

شیوخ شش امارت از امارت های ساحل شمالی مذاکرات خود را در مورد آینده منطقه خلیج فارس با دیپلمات های انگلیسی آغاز کردند . منابع مطلع اظهار میدارندکه شیوخ‌مزبوراز تعیین‌ویلیام‌لوس بسمت نماینده وزیر خارجه انگلستان اظهار خوشوقتی کرده‌اند .

«ویلیام لوس»که نماینده سابق انگلیس در بحرین بوده شهرت فراوان در آن منطقه‌دارد .

انتظار میرودکه شیوخ مزبورپس از انجام‌مذاکرات خود طی اعلامیه‌ای توطئه‌ای را که علیه جان حاکم‌شارجه ترتیب داده شده بود تقبیح کنند .

استقرار نیروهای شوروی و امریکا در خاورمیانه

واشنگتن ـ آسوشیتدپرس ـ روزنامه واشنگتن پست ضمن بحث از خاورمیانه پیشنهاد کرد نیروهای مشترك حفظ‌صلح که‌توسط شوروی و آمریکاتامین‌میشوند درخاورمیانه مستقر شوند. این نیرو ها در خط مرزی قبل از جنك ۱۹۶۷ و در امتداد کانال سوئز مستقر شوند ، در حالی که صحرای سینا که غیر نظامی شده‌است بین آندو محل استقرار قرار داشته باشد.

وجود نیرو های شوروی در این قوای مختلط به مصر اطمینان‌خاطر خواهد داد و وجود نیرو های‌امریکا به اسرائیل . هیچیك از دو دولت نمیتوانند نیرو های خود رابیرون ببرند،مگرآنکه کشور موردحمایت خودرا در معرض فشار حریف قرار دهند.

این نیروی مشترك امریکا و شوروی خیال گلدامایر راکه مرز های امن میخواهد راحت خواهد کرد، زیراآنها بهتر از قوای خود اسرائیل صلح را حفظ میکنند . همچنین باشرط اصلی ناصر نیز مطابق است که میخواهدهمه‌مناطق اشغال شده مصر بازپس داده‌شود. اسرائیل دیگر ترس این که‌مصری ها آنها رابدریا بریزند ندارد یا لااقل نمی‌تواند عنوان کند ومصر هم ازاین نگرانی که اسرائیل خواستار توسعه تجاوز است رها خواهدشد.

شوروی باین ترتیب هم به قول خود دایر بر اعاده سرزمین های عربی موفق خواهدشد، هم‌در خاور- میانه حضور همراه با مسئولیت خواهد داشت و هم برای باز کردن کانال سوئز اقدام‌لخواهد کرد.

واشنگتن نیز تعهد اخلاقی خود را به اسرائیل اجرا خواهد کردو راه دوستی خودرا با اعراب که‌فعلا مسدود شده ، باز خواهدگشود .

بقول این روزنامه بین مصر و اسرائیل مسائل سیاسی و نظامی چندان دشواری وجود ندارد ، در حالیکه این مسائل بین سایراعراب و اسرائیل دشوار تر است .

مأموریت آشتی سرهنگ قذافی شکست خورد

قاهره ـ آسوشیتدپرس ـ یونایتدپرس ـ ماموریت سرهنگ قذافی رهبرلیبی‌برای میانجی‌گری بین مصرو عراق شکست خورد . سرهنگ قذافی‌که پریروز به‌قاهره رفت وپس‌از مذاکره با عبدالناصر برای گفتگوباحسن‌البکر به‌بغداد عزیمت کرده بود بدون آنکه از تلاش های خود برای آشتی دادن مصر و عراق نتیجه بگیرد وارد قاهره شد .

مبارزه تبلیغاتی مصر و عراق همچنان باشدت ادامه دارد . یك سخنگوی‌عراق‌پس‌از آنکه‌سرهنگ قذافی بغداد را ترك کرد گفت که دولت عراق به‌مخالفت خود با طرح صلح‌راجرز ادامه میدهد . سرهنگ قذافی پس‌از ترك بغداد به‌سوریه رفت‌ودر دمشق بارهبران سوریه ملاقات و مذاکره کرد و از آنجا عازم قاهره شد .

قذافی بمحض ورود به‌قاهره مدت چهارساعت با عبدالناصر مذاکره‌و آورا درجریان مذاکرات خود با آکاسی و حسن‌البکر گذاشت . ساعت ۹دیشب(بوقت تهران)قذافی عازم لیبی شد .

ناظران سیاسی در قاهره‌می - گویند :احتمال اینکه قذافی‌موفق شده باشدروابط بین‌قاهره وبغداد را اصلاح کند بسیار کم است .

الاهرام امروز نوشت انتقادات عراق از مصر تحمل ناپذیر است ومصر قصد ندارد در تصمیم خود تجدید نظر کند .

الاهرام گزارشی از پیشرفت درمذاکرات بین‌مصر و چریك‌های عرب داد. چریك‌هانیز مانند عراق تصمیم مصر را مورد انتقاد قرار داده بودند .

دبستان گنج‌هنر

برای سال ۵۰ـ۴۹ ثبت‌نام می نماید :

ناهار و سرویس رفت و برگشت آماده است

نشانی : درب شرقی : خیابان روزولت ، خیابان ششم آبان
درب غربی : ایرانشهر ، خردمند جنوبی کوچه جمالی
تلفن ۶۲۷۰۲۴

باغرور فراوان سالگرد جشن مشروطیت را به ملت شاهدوست ومیهن پرست ایران‌تهنیت‌میگوید

مکتب پارس

شهرهای طوفان‌زده امریکا بصورت منطقه جنگ اتمی درآمد

تگزاس - طوفان وحشتناك موسوم به « سیلیا» که با سرعت ۲۵۸ کیلو متر در ساعت حرکت میکرد درعرض ۴۰۰ کیلو متری جاده ها را ویران کرد و خانه ها را واژگون ساخت و مرگ و ویرانی ببار آورد و چنان بقایای ویرانی‌وانهدام گذاشته است که مانند بقایای جنگ اتمی بنظر میرسد.

رئیس پلیس «کورپوس - کریستی» در تگزاس گفت: مانه برق داریم ، نه آب ، نه سوخت و نه روشنائی هیچ‌چیز نیست جز بدبختی .

دراین شهر چهار نفر کشته و صد ها نفر زخمی شده‌اند. امروز صبح‌از سرعت‌طوفان کاسته شده بود ، باوجوداین در طی صد ها کیلو مترشهر هابرق و آب نداشتند و ارتباطات تلفنی وتلگرافی قطع شده بود . در اثرطوفان چند چاه نفت آتش گرفت و شهر های کوچکی که‌در اطراف مراکز نفتی بوجود آمده بود ،بکلی ویـران شدند.

از امروزصبح جستجوبرای یافتن مردگان آغاز شده‌زیرا فقط در بسیاری از ساختمان ها پی های ساختمان است که بر جا مانده و بقیه ساختمان کنده شده و همراه باد برده شده‌است .

مواد غذائی بسیار کم‌شده و آب آشامیدنی تقریبا یافت نمیشود.

بر بدبختی ساکنان منطقه طوفان زده ، ریزش باران های شدید افزوده‌است.طوفان باران را تقریبا به صورت‌افقی می بارانند ولی قدرت وسرعت دانهٔ های باران سبب میشود که در ساختمان‌های معدودی که پابرجا مانده آب نفوذ کند.

پلیس در منطقه طوفانزده، راه ها را بسته است تاجلوی غارتگران را بگیرد ، زیرا مرسوم است تاوقتی وضع شلوغ شود در تگزاس‌عده‌ای به غارت مغازه ها و خانه ها مشغول میشوند.

دیشب شهر های منطقه ساحلی تگزاس در خاموشی کامل فرو رفته بودو مانع آن بود که جستجوی کشته هاو زخمی شدگان انجام گیرد . فقط نور معدودی اتومبیل که راه افتاده بودند ، تنها نور منطقه‌ای وسیع بود.

منطقه بلاتکلیف

پرزیدنت نیکسون منطقه طوفان زده تگزاس را«منطقه بلا دیده » اعلام کرد. با این کار نیکسون میتواند ازبودجه فدرال کمك های لازم را به این منطقه بکند.

مقدار بودجه‌ای که برای این کار تخصیص داده میشود توسط « کمیته اضطراری » تعیین خواهدشد.

یک زن نازا، ۶ قلو زائید

رم - یك‌زن ۳۵ساله که یازده سال بود ازدواج کرده بودوآبستن نمیشد ، دیشب‌شش قلوزائید این‌زن تحت درمان با قرص های‌باروری قرارگرفته بود .

پزشکان بیمارستان اعلام کردند که بچه هاسه‌تاپسر وسه‌تا دختر هستند وتاکنون زنده هستند . حال مادرآنها نیز خوب‌است.

پدر که بانگرانی پشت در اطاق‌زایمان قدم میزد گفت: من نگران‌سلامتی همسرم هستم . در ضمن نمیخواهم بچه هایم از بین‌بروند.

بچه ها از ساعت ۳ بعداز نیمه‌شب دیشب شروع به‌آمدن کردندو با فواصل‌منظم از رحم مادربیرون می - آمدند . همه بچه ها را در «انکوباتور » گذاشتند . هر کدام از بچه ها در حالتی خاص بودندو تنفس‌آنهاسریع بود . جالب‌این‌است که بچه هاشش ماهه بدنیاآمده‌اند. مادراین بچه ها ازیکسال پیش شروع‌بدرمان نازائی‌کرده بودو قرص پرگونال - ۵۰۰مصرف می‌کرد .

خطر کودتا در بولیوی

لاپاز - «آلفرداواندا» رئیس جمهوری بولیوی دیروز استعفای کابینه خود را پس از سه هفته بحران دریافت‌کرد . استعفانامه توسط‌وزیر خارجه به کاخ رئیس جمهوری آورده شدودر آن گفته شده‌بود : وزیران برای آن استعفا داده‌اند که‌دست‌رئیس جمهوری‌برای انتخاب همکاران جدید به منظور ادامه‌جریان نجات ملی باز باشد .

قبلاسرهنگ «آیوروا» استعفاداده بودویك مجله‌او را متهم کرده‌بود که‌ستون های کودتائی بر ضدرژیم «اواندا»را استوارمیکند. سرهنگ «آیوروا»ازنظامیان دست راستی بولیوی‌است .

علت‌بحران کابینه‌بولیوی شروع مجدد فعالیت پارتیزان ها درخاك این کشوراست ، که از زمان‌مرگ چه‌گوارافعالیتی نداشتند. یـك گروه معتدل ویك‌گروه رادیکال درکابینه بوجود آمد .این‌گروه اخیرمیگویند که‌برای مقابله با نهضت چریکی باید اصلاحات را عمیقتر کرد .«اواندا» نیزمیخواهد روش‌دست چپی خود را ادامه‌دهد اما گفته میشودعده‌ای از نظامیان راستی قصدکودتا برضد او را دارند.

بابی‌مور گفت: مثل اینکه‌میخواهند برایم دردسر درست‌کنند

بوگوتا - دادستان شهر پرونده «بابی‌مور» کاپیتان‌تیم ملی فوتبال انگلیس را بدادگاه فرستاد تا معلوم شودآیا لازم‌است پرونده فورا تعقیب شود یانه .«بابی‌مور» متهم است که از ویترین هتل محل اقامت خود در یك‌دستبند ۱۲هزار تومان دزدیده است .

«بابی‌مور» که‌از تجدید این اتهام هراسان شده گفت : مثل‌اینکه میخواهند برایم دردسر درست کنند.

دوستان «بابی‌مور» باین اتهام میخندند . یکی‌شان گفت : «بابی» آنقدر پولدار است که میتوانسته تمام هتل رایکجا خریدو فروش‌کند واحتیاجی به‌ربودن‌دستبند نداشته است. خود«مور» این اتهام‌را کاملاتکذیب‌میکند.

بهر حال سرنوشت «مور» در دست یك قاضی کلمبیائی است که باید همین روزها نظر خود رابدهد . «بابی» فعلا در انگلستان است ولی اگر قاضی تصمیم‌به تعقیب اوبگیرد از لندن به‌بوگوتا فرا خوانده خواهدشد.

موضوع اتهام سرقت «بابی‌مور»، در مه سال جاری، قبل‌از مسابقات فوتبال جام‌جهانی عنوان درشت جراید جهان شده بود .

دیپلمات برزیلی بطور اسرارآمیزی در لاهه کشته شد

لاهه- «پائولو دیوسیودواس کونلوس» دبیر دوم‌سفارت برزیل در لاهه بعداز ظهر امروز براثر سوءقصد اسرار- آمیزی کشته شد .

سوءقصد هنگامی صورت گرفته که دیپلمات برزیلی با اتومبیل سیاسی سفارت درراهی که از پایتخت به یك نقطه ییلاقی منتهی میشود در حرکت بود.

کسانی که‌شاهد این ماجرا بودند میگویند که اتومبیل دیپلمات برزیلی ناگهان‌از جاده خارج شد و پس‌از برخوردبه‌درختان اطراف‌راه‌در جاده‌ای که‌مخصوص دوچرخه سواران است متوقف شد .

دونفر دوچرخه سوار جسد غرقه بخون دیپلمات برزیلی را در داخل اتومبیل پیدا کرده وبیدرنگ مراتب رابه پلیس گزارش دادند .

برسر اظهارات نیکسون :

پیشوای بردگان شیطان دادگاه را بهم ریخت

اینها سه تن از وکلای مدافع متهمین به‌قتل شارون‌تیت وعده‌ای دیگر هستند که درخارج ازدادگاه به‌اظهارات نیکسون شدیدااعتراض میکنند و آن را دخالت در قوه قضائیه مینامند .
عکس رادیوئی اطلاعات

لوس‌آنجلس - چارلز مانسون رهبر گروه هیپی «بردگان شیطان» که همراه چهار نفر دیگر باتهام قتل «شارون‌تیت» و گروهی دیگر محاکمه میشود دیروز در دادگاه جلوی هیئت منصفه بپاخاست و در حالیکه روزنامه‌ای را سر دست گرفته بود فریاد میزد : این چه عدالتی است ، در روزنامه‌باحروف درشت نوشته شده بود :پرزیدنت نیکسون اعلام کرد مانسون تناهکار است .

دیروز دادگاه تقاضای وکلای مدافع مانسون را مبنی براعلام‌غیر منصفانه بودن محاکمه رد کرد . وکلای مدافع باستناد این که‌رئیس جمهوری کشور امریکا در امور قضائی مداخله کرده و قبل ازآنکه دادگاه در باره مانسون حکم صادر کند اورا گناهکار نامیده است ، تقاضای سلب صلاحیت دادگاه را داشتند .

روزنامه‌ای که مانسون به‌دادگاه نشان داد «لوس آنجلس تایمز»بود. مانسون جلوی جایگاه هیئت‌منصفه رفت و روزنامه را جلوی چشم‌آنها تکان میداد و میگفت این مطلب را به‌بینید .

«لیندا کازابیان» ، که درجایگاه شهود بود، آهسته به وکیل خود گفت : «ببین چارلی چه میکند.» قاضی دادگاه دستور داد هیئت منصفه از تالار خارج شود.تا نسبت به عمل مانسون که نظم دادگاه را بهم زده است تصمیم گرفته شود.

بطور خلاصه اظهارات بی موقع پرزیدنت نیکسون ، وضع محاکمه را عوض کرده است . قبلا قاضی دادگاه‌ازاعضای‌هیئت منصفه‌پرسیده بود که آیا اعلام‌نظر نیکسون در روزنامه ها در قضاوت آنها تغییری میدهد . برخی از آنها گفتند که تغییر نمیدهد .

یکی از اعضای هیئت منصفه گفت : اگر نیکسون این راگفته است کاری ابلهانه کرده است . عضو دیگری گفت : بنظر من‌رئیس جمهور کارهای مهمتری دارد قادر این امور مداخله کند .

● بی‌انصافی

هفت مرد و پنج زن را که‌عضو هیئت منصفه دادگاه مانسون‌هستند دیروز با اتوبوس زندان که‌شیشه های آنرا رنگ کرده بودند ازهتل محل اقامتشان بدادگاه‌بردند .هدف ازاین کار آن بود که چشم آنها به روزنامه‌ها نیفتد و تحت تاثیر نوشته روزنامه‌ها که اظهارات نیکسون را چاپ کرده نیفتد .

یکی از اعضای هیئت منصفه گفت : روزنامه که بما نمیدهند، تلویزیون را از اطاقهایمان برداشته‌اند ، رادیو در اختیارمان نیست ، گمان میکنم اگر در یك صومعه تبتی بودیم کمتر از این باجهان خارج ارتباط نداشتیم .

در جلسه امروز دادگاه وکیل مدافع مانسون بار دیگر تقاضای سلب صلاحیت دادگاه را کرد و مانسون به قاضی دادگاه پرید و اورا بی انصاف خواند و به جریان محاکمه اعتراض کرد و تقاضانمود به او اجازه داده‌شود از خودبعنوان وکیل خویش دفاع کند .اما قاضی این تقاضا را رد کرد .

*** اعلامیه نیکسون**

پرزیدنت نیکسون دیشب‌اعلامیه‌ای صادر کرد که وی در گفته های دیروز خود قصد نداشته مانسون را گناهکار به‌حساب بیاورد .

در اعلامیه گفته میشود :کاری که من هرگز نمیکنم ،ایجادتضاوت قبلی در مورد حقوق قانونی هرفردی در هر شرایطی است .

نیکسون تاکید کرد تاموقعی که گناهکاری متهمان ثابت نشده آنها باید بیگناه تلقی شوند و قبل از صدور حکم اصولا هر متهمی بیگناه شناخته میشود .

ولی بهر حال کسی که«شارون‌تیت» و دیگران را کشته گناهکار است اما هنوز معلوم نیست این شخص کیست . زیرا هنوز همه حقایق در دادگاه برملا نشده است .

اعلامیه نیکسون تلاش‌دیگری است که اثر سوءاظهارات قبلی‌او را که باعث حیرت محافل قضائی جهان شد ، بپوشاند .

خانه‌های ویلائی

باطلاع میرساند ، تعدادی دیگر از خانه‌های ویلائی خیابان علم جهت فروش آماده شده ، خانه‌های مزبور تماما باماسه و سیمان وآهن کشی بسیار قوی درقطعات از ۳۸۰ متر تا ۵۰۰ متر بناشده و دارای ۳ اطاق خواب باضافه سالن‌پذیرائی‌وناهار خوری وآشپزخانه وهال بزرك میباشد، در تمام اطاق‌ها کاغذ دیواری وکف پوش‌بکار رفته واز هر نظر مورد اطمینان است ، لطفا جهت بازدید به آدرس زیر مـراجعه فرمائید .

جاده قدیم شمیران - اوایل ۴۵متری سید خندان - دست چپ خیابان علم-۷۰۰ متر بطرف شمال - دفترخانه سازی. ۱-۵ آ-۲۹۸۶۸

پیشرفت‌های زیاد در مذاکرات شوروی وآلمان

مسکو - محافل سیاسی مسکو اظهار داشتندکه‌مذاکرات آلمان غربی و شوروی در مورد امضای قرارداد عدم توسل بزور وارد مرحله قطعی شده است . با اینکه سخنگویان دو طرف از هر گونه اظهاری درباره مشکلاتی که هنوز در راه امضای قرارداد وجود دارد خودداری می کنند معذالك ناظران سیاسی اظهار عقیده می‌کنند که در مذاکرات گرومیکو وشیل پیشرفت های زیادی حاصل شده است .

این مطلب را وزیران خارجه دو کشور در مجلس‌ضیافتی که دیشب در بن ترتیب یافته بود تایید کردند .

ضمنا دولت آلمان جریان‌مذاکرات مسکو را به دولتهای انگلیس و امریکا و فرانسه اطلاع داده است . انتظار میرود چند روز دیگر والترشیل برای مذاکره و تبادل‌نظرباویلی‌برانت صدراعظم آلمان غربی به‌بن باز گردد.

آموزشگاه بهیاری ۲۵ شهریور همدان دانش‌آموزدخترمی‌پذیرد

آموزشگاه بهیاری ۲۵ شهریور همدان در سال تحصیلی۵۰- ۴۹ تعدادی دانش‌آموز دختر با شرایط زیر می پذیرد :

۱- داشتن صحت مزاج و تناسب اندام به گواهی بهداری کل

۲- داشتن گواهینامه قبولی سال سوم متوسطه

۳- نداشتن سن کمتر از ۱۵ و بیشتر از ۲۶ سال تمام

۴- شش قطعه عکس ۴×۶ بانضمام شناسنامه عکس دار

۵- داشتن رضایت نامه کتبی از دبیرستان مربوطه و والدین خود .

داوطلبان می توانند همه روزه از تاریخ نشر این آگهی تا بیستم شهریور ماه از ساعت ۸ تا ۱۲ بدفتر آموزشگاه بهیاری واقع در اول خیابان داریوش همدان مراجعه و ثبت‌نام نمایند.

رئیس بهداری کل همدان : دکتر نجات
آ-۲۹۹۳۶

تلویزیون رنگی جام جهان نما

کامیونهای سردخانه‌دار زاگرس

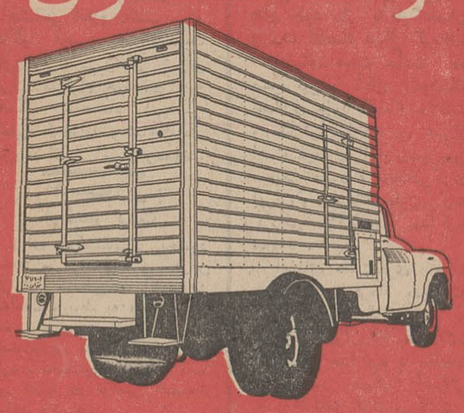

گروه صنعتی مهندس موسی بهار
آدرس کارخانه : جاده کرج کیلومتر ۲۲ تلفن کارخانه:۶۹۹۹۴
تلگرافی ۹۷۵ صندوق پستی ۳۲۹۵ تلفن دفتر:۵-۳۱۱۳۴۱

گوگوش در جنایتی تازه

شرح درصفحه آخر

آغاز هفته دوم نمایش در
سینماسیلورسیتی

آغاز هفته سوم نمایش موفقیت آمیز فقط در سینما
کسری

ناتالی دلون

رنوورلی

روبرت هین
در فیلم وایداستریت وزنگی

مکتب عشق

اطلاعات
دختران و پسران
روزهای یکشنبه
منتشر میشود

ازامشب درسینماهای
مولن‌روژ - دیانا - مهتاب
رکس - شهوند - لیدو - نپتون
رنگین‌کمان - همای - اسکار - ژاله
چرخ‌وفلك - پاسارگاد - ارانوس - فیروزه - شرق

فخرالدین
درفیلم

قهرمان انتقامجو

اطلاعات ۱۳۰۱
صفحه ٤
چهارشنبه ۱٤
امردادماه ۱۳٤۹ـ
شماره ۱۳۲٦۱

شهریه‌مدارس مکاتبه‌ای ناچیز است

مدرسه مکاتبه‌ای ایران که قرارداد مربوط به ایجاد آن دیروز میان وزیر آموزش و پرورش و نماینده هلند امضا شد در آبان ماه ۱۰ سال شروع به کار خواهد کرد.

ثبت نام دراین مدرسه با پست نیز می‌تواند انجام شود. داوطلب هر رشته‌ای را که مایل باشد انتخاب می‌کند و باپرداخت شهریه مختصری که در حدود هزینه پست و تهیه پلی‌کپی است بطور مرتب دروس کلاس را که بصورت پلی‌کپی درمی‌آید دریافت می‌دارد.

محصل مدرسه مکاتبه‌ای اشکالات خودرا طی نامه هائی از مدرسه سئوال می‌کند و مدرسه هرچندوقت یك بار پرسش های کتبی با پست برای داوطلب ارسال می دارد و داوطلب هر وقت که جهت امتحان آمادگی پیدا کرد موضوع را به وزارت آموزش و پرورش اطلاع می دهد و از او امتحان بعمل می آید و گواهینامه داده میشود.

فعلا برای زبان انگلیسی، حسابداری و رادیو و تلویزیون و مکاتبات بازرگانی ثبت نام میشود.

سابقه

مدرسه مکاتبه‌ای که برای اولین بار در ایران دایر میشود تاریخچه‌ای طولانی دارد افلاطون فیلسوف آتنی معلومات خود را از طریق مکاتبه به دیونی سیوس منتقل می کرد، اما از عمر مدارس مکاتبه‌ای عمومی ۱۱٤ سال می گذرد. در سال ۱۸۵٦ اولین مدرسه مکاتبه‌ای بوسیله شارل توسن فرانسوی در برلن دایر شد. وی از طریق مکاتبه زبان فرانسه به آلمانی ها تدریس می کرد. ۴۵ سال بعد ایجاد مدارس مکاتبه‌ای در ایالات متحده (اتازونی) رواج یافت و ۳ سال بعد انگلستان نیز ازاین بدعت استفاده کرد واینك دراغلب کشور های جهان امری عادی شده است در ایالات متحده اینك ۳ میلیون نفر ازطریق مدارس مکاتبه‌ای معلومات خود را دررشته مورد علاقه خویش افزایش می‌دهند و یاعلوم و فنون جدیدی می‌آموزند، آخرین آمار در شوروی که مربوط به ۱۰ سال قبل است عده محصلین مدارس مکاتبه‌ای را ۹۲۵ هزار نفر نشان میدهد.

به هرحال پس از ایجاد دبیرستان های دولتی، شبانه، تاسیس مدرسه مکاتبه‌ای قدم بزرگی در راه تعمیم آموزش و پرورش در میان طبقات مختلف است.

مدرسه مکاتبه‌ای در ایران که سال گذشته شاهنشاه آریامهر با تاسیس آن موافقت فرمودند می‌تواند دهها هزار ایرانی را که فرصت و شرایط تحصیل درمدارس عادی را ندارند از پیشرفت و آموزش برخوردار سازد.

مصر عراق را به خرابکاری متهم کرد

قاهره ـ یوناتیدپرس ـ عراق امروز بمناسبت انتشار نامه شدید اللحن عبدالناصر به حسن البکر به دولت مصر اعتراض کرد و دولت مصرنیز تصمیم گرفت اعتراض عراق را نادیده بگیرد و به آن پاسخ ندهد. روزنامه الاهرام ضمن انتشار این خبر دولت عراق را متهم کرد که مقادیر زیادی پول در پایتخت های عربی خرج میکند تا تظاهرات ضدمصری براه اندازد. روزنامه الاهرام نوشته است دولت مصر جز قیام و خرابکاری علیه مصالح اعراب وایجادنفرت وظیفه‌ای ندارد.

دولت عراق در یادداشت اعتراضیه خود به مصر گفته است. انتشار پاسخ ناصر به حسن البکر در روزنامه هاورادیو با روابط دو کشور وهمچنین بامنافع وحدت اعراب مطابقت ندارد.

ناصر درپاسخ خودبه حسن البکر که درروزنامه ها منتشر شد گفته بود عراق بجای تظاهرات بهتر است یك هواپیما بجنك اسرائیل بفرستد. دریادداشت اعتراضیه عراق به مصر گفته شده عراق حق مقابله بااین اقدام مصر و دست زدن بهر اقدام متقابلی را برای خودمحفوظ میدارد. ناظران سیاسی گفتند اعتراض عراق و همچنین اتهامات جدیدی که مصر به بغداد وارد کرده شکاف بین دو کشور را بیش از پیش افزایش داده‌است.

الاهرام در شماره امروز خود نوشته است وزارت خارجه مصر پس از مطالعه اقدامات ضد مصری عراق تصمیم گرفت به اعتراض دولت بغداد جواب ندهد.

گزارشهای رسیده حاکی است که عراق تهدید کرده روابط خودرا با مصر قطع خواهد کرد.

ناظران سیاسی گفتند یك عبارت دریادداشت اعتراضیه عراق که در آن گفته شده عراق بهر اقدام لازم علیه مصر دست میزند بطورضمنی تهدیدی است به قطع روابط سیاسی با مصر.

۶۱ تصادف منجر بمرگ

کوی مجد متشعب از چهارراه تیغستان (قلهك) و خیابان دشتی که روبروی سازمان ورزشی بولینك درخیابان قدیم شمیران باز می شود موقعیت خاصی از لحاظ رفت وآمد پیدا کرده خاصه بعد از آنکه این کوچه راه ارتباط شاهراه جدید باخیابان شمیران گردید واز طرفی این کوچه خیابان بهلوی را به خیابان قدیم شمیران وقلهك وصل می کند.

کاسبی که مقابل این کوچه در ضلع شرقی خیابان زندگی می کند معتقد است از چند سال باینطرف تاهفته گذشته آماری از حوادث شوم این کوچه برداشته واین نتیجه را بدست آورده که ۶۱ نفر در تصادف اتومبیلهائی که از کوچه آمده با اتومبیل هائی که از تجریش سرازیر و معمولا سرعت دارند، کشته شده‌اند علاوه براینکه تصادفات بسیاری هم وجود داشته که منجر به خرابی اتومبیل و مجروح شدن عده‌ای شده‌است.

شایسته است اداره راهنمائی ورانندگی فکری برای این کوچه سراشیبی پررفت وآمد وخطرناك بیاندیشد. تابلوی ایست نصب کند یاچراغ چشمك زن سر کوچه قبل از ورود به خیابان وهم چراغی در کنار خیابان برقرار سازد که هشداری برانندگان باشد.

خبرهای روز

تلگرام همدردی شاهنشاه

از جانب شاهنشاه آریامهر به مناسبت وقوع طوفان در ایالت تکزاس امریکا که موجب تلفات جانی وخسارات مالی فراوان شده‌است تلگرام همدردی به عنوان حضرت ریچارد ام نیکسون رئیس جمهوری ایالات متحده امریکا به واشنگتن مخابره شد.

ضمنا سخنگوی دربار شاهنشاهی اعلام داشت که حاکم فجیره به مناسبت وقوع زلزله در شمال شرقی ایران تلگرام همدردی به پیشگاه شاهنشاه آریامهر مخابره کرده‌اند و شاهنشاه از این پیام اظهار امتنان فرمودند.

نخست‌وزیر به نوشهر رفت

برای شرفیابی بحضور شاهنشاه آریامهر و عرض گزارش مملکتی و آخرین اقدامات مربوط به منطقه زلزله زده، صبح امروز آقای نخست‌وزیر به نوشهر عزیمت کرد. نخست‌وزیر احتمالا تا روز شنبه در نوشهر اقامت خواهد داشت.

گزارش کمیته کمك بزلزله زدگان فردا تا پس فردا در نوشهر تسلیم نخست‌وزیر خواهد شد تا برای صدور اوامر جدید بعرض همایونی برسد.

در سمینار دبیران علوم دینی

در جلسه دیروز سمینار دبیران علوم دینی سراسر کشور که در تالار اجتماعات فرهنگیان مشهد تشکیل شده است آقای محمد تقی شریعتی یکی از استادان علوم دینی در یك نطق طولانی پیرامون ترویج آئین مقدس اسلام و اهمیت آن، به لحاظ گسیختگی وفجایعی که جامعه غرب را فرا گرفته است اشاره کرد و لزوم توجه به علوم دینی را خاطر نشان ساخت.

این سمینار بمدت ده روز ادامه خواهد داشت.

جوانان صلیب سرخ آلمان به ایران می‌آیند

بنابدعوت جوانان شیروخورشید سرخ اصفهان که سال گذشته برای شرکت در مسابقات خدمات امدادی و کمکهای اولیه در اردوی بین‌المللی صلیب سرخ شرکت نمودند، گروهی از جوانان صلیب سرخ آلمان غربی برای بازدید ازفعالیتهای شیروخورشید سرخ بایران میآیند.

جوانان صلیب سرخ آلمان غربی در مدت دوهفته اقامت در ایران ضمن بازدید از آثار تاریخی اصفهان وشیراز با فعالیتهای گوناگون شیروخورشید سرخ آشنا خواهند شد و اقدامات انجام شده و پیشرفتهای کشور را مورد بازدید قرار خواهند داد.

ملاقات نمایندگان اکافه با وزیر اقتصاد

اعضای دوهیات عالیرتبه که از جانب کمیسیون اقتصادی سازمان ملل متحده برای آسیا و خاوردور (اکافه) از روز دوشنبه گذشته برای انجام مذاکرات و مشورت‌هائی با مقامات ایرانی در تهران بسر می‌برند، صبح امروز مذاکرات و مشورت‌های خود را باکارشناسان وزارت اقتصاد دنبال کردند.

اعضای هیات ساعت ده صبح نیز با آقای هوشنك انصاری وزیر اقتصاد ملاقات ومذاکره کردند و قرار است فردا با آقایان سیروس سمیعی قائم‌مقام بانك مرکزی ایران و سیرنك معاون وزارت دارائی ملاقات و مذاکره نمایند.

اعضای هشت‌نفری هیات بعداز ظهر فردا بدودسته تقسیم شده و ظرف فردا و پس‌فردا تهران را به قصد ملاقات و مذاکره با مقامات ۱٦ کشور دیگر آسیائی عضو «اکافه» ترك می کنند.

جلسه شورای آموزشی روستائی

ششمین جلسه شورای آموزش روستائی وابسته به شورای مرکزی آموزش کشور بریاست آقای عبدالعظیم ولیان وزیر اصلاحات ارضی وتعاون روستائی و با حضور اعضاء دیروز تشکیل شد. در این جلسه درباره انتخاب اعضاء گروههای تخصصی و مطالعاتی وبرنامه ریزی مذاکراتی بعمل آمد و سپس سرپرستان گروههای آموزش فنی وحرفه‌ای و کشاورزی، آموزش عمومی و نظری، آموزش خدمات رفاهی، آموزش مدیران و کارگزاران خدمات روستائی و برنامه های خاص در توسعه کشاورزی و اقتصاد روستائی انتخاب شدند.

اعزام دانش‌آموزان ممتاز به اروپا

وزارت آموزش و پرورش تصمیم گرفت دانش آموزان ممتاز کشور راکه در مسابقه های درسی انتخاب شده‌اند برای مدت ٤۰ روز به اروپا بفرستد.

امسال ۳۲ دانش آموز ممتاز که هشت نفر آنها از لرستان و کردستان هستند به اروپا اعزام خواهند شد.

این نخستین باری است که دانش آموزان ممتاز ایران به اروپا فرستاده می شوند مسابقه های درسی سراسر کشور هرسال در تابستان در اردوی رامسرمیان برگزیدگان استانها انجام می‌شود.

اعزام محصلان ممتاز در سالهای آینده نیز انجام خواهد شد.

شش قلوهای ایتالیائی مثل ماشین پشت سرهم متولد شدند

رم ـ مطبوعات امروز ایتالیا با عناوین درشت اطلاع دادند که برای اولین بار در تاریخ ایتالیا مادری شش قلو زائیده است.

مادر شش قلو ها که حالش خوب است امروز گفت فوق‌العاده نگران حال بچه ها و بیم آن دارد که آنها زنده نمانند.

وزن بچه ها بین ٦۵۰ تا ۸۵۰ گرم و طول قد آنها ۳۰ تا ۳۸ سانتی متر است.

«پترونه» پدر بچه ها که یك کارگر بلوند است گفت من خیلی نگران همسرم هستم و میترسم بچه ها بمیرند.

پزشکان کلینیك محل تولد شش قلو ها گفتند ما هرچه از دستمان برآید برای زنده نگهداشتن بچه ها انجام میدهیم اما کمتر بچه‌ای است که در این شرایط بدنیا بیاید و زنده بماند.

خانم «انتونیتا» مادر خانم «پترونه» گفت من یکلی گیج شده‌ام بچاره دخترم ۱۱ سال در آرزوی بچه‌می سوخت و از شش ماه قبل هم در بستر بیماری بود و حالا هم شش تا بچه آورده است. من خیلی نگران هستم و میترسم که آنها بمیرند. پزشکان گفتند که بچه ها بفاصله ۳۵ دقیقه یکی بعداز دیگری متولد شدند.

یك پرستار بیمارستان گفت: «درست مثل تولید مواد صنعتی در یك کارخانه بچه‌ها پشت سرهم متولد میشدند.»

دکتر «مازا» یکی از ۵ پزشکی که مسئولیت زایمان را بعهده داشت گفت زایمان بسادگی صورت گرفت ما متوجه بودیم که خانم «پترونه» چند قلو خواهد زائید باین دلیل اقدامات لازم بعمل آوردیم.

دکتر «مازا» گفت وقتی زایمان تمام شد حالت خیلی بامزه‌ای در داخل اطاق زایمان بوجود آمده بود زیراتمام پزشکان و یك پرستار هرکدام یك بچه درآغوش گرفته بودند.

آقای «پترونه» پدر بچه ها که مات و مبهوت مانده بود گفت همسر من سال گذشته شروع باستفاده از قرص های آبستنی از نوع «پرگونال ۵۰۰» کرد ووقتی آبستن شد وضع عادی بود جز آنکه کمی ناراحت بنظر میرسید.

حالا من درباره همسرو فرزندانم نگرانم و نمی دانم چه بگویم.

آخرین خبر حاکی است که تا ظهر امروز چهارتا از ٦ قلو هامرده‌اند و پزشکان امیدی به زنده ماندن دوتای دیگر ندارند.

*** خدا بدادش برسد**

این خبر که زنی عقیم پس از مصرف قرص بارداری شش قلو زائیده است برای هرزن هیجان انگیز است یك خانم ایرانی که سه فرزند دارد وقتی شنید که زنی در یکبار وضع حمل ٦ فرزند بدنیا آورده‌است باتعجب و ناراحتی گفت: وای خدا بدادش برسد ما که سه تابچه داریم که با فاصله دنیا آمده‌اند باهزار مشکل بزرگشان کردیم این بیچاره باشش تائی آنها چه خواهد کرد.

مورد وضع حمل این ٦ قلوها از چند جهت حائز اهمیت است یکی از آن جهت که ٦ قلوی سالم کمتر بدنیا آمده و دیگر از آن جهت که این زن پس از خوردن نوعی قرص بنام «پرگونال ۵۰۰» حامله شده است.

امروز با دکتر کاظم کاظمی پزشك متخصص زنان این زایمان رادر میان گذاشتیم و گفت قرص پرگونال ویااصولا قرصهای هورمول آن برای زنانی بکار میرود که نازا هستند و پس از خوردن این قرصها درآنها عمل ساختن تخمك تشدید میشود وتخمدان در یك بار ۳ و ٤ ویادرمورد این خانم ٦ تخمك می‌سازد وبهمین دلیل معمولا پس از استفاده ازنوع این قرصها بیش از یك بچه در یك بار وضع حمل تولد می‌شود.

دکتر کاظمی سپس اضافه کرد قرصی که این خانم ایتالیائی مصرف کرده در اسرائیل ساخته می شود و بایران وارد نمی شود ولی مشابه وهورمول آن از امریکا وارد می‌شود و «کلمید» نامیده می گردد که البته از نظر تجارت اسمش عوض شده‌است.

برای بازنشسته شدن

بقیه از صفحه آخر

بازنشستگی کارمند با احتساب حد متوسط حقوق ماهانه سه سال آخر خدمت تعیین می شود و از طرفی کارمندی که اکنون بازنشسته می شود ولو آنکه یك پایه نیز درحین بازنشستگی استحقاق داشته باشد واین پایه را دریافت کند بعلت آنکه حقوقی ازبابت این پایه دریافت نکرده‌است، لذا عملا این پایه در میزان حقوق بازنشستگی کارمند تأثیری نخواهد داشت.

طبق قانون استخدام هردو سال یکبار یك پایه به کارمندانی که شایستگی ولیاقت داشته باشند اعطاء می‌شود و کسانی می توانند ازپایه اعطائی هنگام بازنشستگی استفاده کنند که از تاریخ ۱/۱/۴۷ حکم تطبیق خودرا دریافت و تا ۱/۱/۴۹ دریست سازمانی قرار گرفته و مشغول خدمت بوده باشند.

درحال حاضر توصیه اینست که فعلا اگر به سن قانونی ٦۵ سال سن نرسیده‌اید دربازنشسته کردن خود عجله نکنید. تامرحله دوم قانون استخدام بموقع اجراء گذاشته شود.

ولیعهد در کلاردشت

بقیه از صفحه آخر

حرف نزنند و با صدای بلند می گفتند: «بچه ها حرف زدن ممنوع»

مراسم آذرگاه

هرشب شیربچه ها در مراسم آذرگاه شرکت می کنند یکی از برنامه روزانه شرکت کنندگان اردو جمع آوری هیزم وچوب برای آذرگاه است بچه ها بعدازظهر دور هم جمع میشوند تابرنامه‌ای را برای آذرگاه آماده کنند یکی شعر میخواند، یکی قصه میگوید و یکی آوازمی خواند، خلاصه نزدیك به یکساعت شیربچه ها میگویندو میخندند.

شیربچه ها دریایان اردو یك بالماسکه ترتیب خواهند دادو در آن بالباس های مختلف شرکت می کنند. هنوز هیچکدام برای خود فکری نکرده‌اند ولی یکی از شیر بچه ها میگفت: من میخواهم خودم رابه شکل سرکار استوار درآورم!

شیربچه دیگری می گفت: منهم گروهبان می‌شوم و دوتایی بدنبال یك دوست دیگر میگشتند تا او را راضی کنند به شکل دزد ها درببایید.

*** برنامه ها**

خانم مهدیزاده وخانم ناهید ملك افضلی مربیان پیشاهنگی مدرسه والاحضرت ولیعهد، سرپرستی اردو رابه عهده دارند. شیربچه ها مربیان خود را به نام آکلاو بلدصدا می کنندو این دو نفر سعی دارند کلیه برنامه ها بدون کوچکترین نقصی اجرا شود.

پیش بینی هوا

هوای استان های گیلان و مازندران نیمه ابری که در اواخر وقت امشب تمام ابری در بعضی نقاط همراه با بارندگی، هوای تهران صاف که در شب همراه با مقداری ابر ودر بعضی ساعات غبارآلود. هوای سایر نواحی ایران صاف تا کمی ابری همراه با غبار محلی پیش‌بینی میشود.

گرمترین نقطه در ۲٤ ساعت گذشته ایرانشهر و زابل با حداکثر ٤۸ و حداقل ۳۰ درجه.

خنك ترین نقطه همدان با حداکثر ۳۷ و حداقل ۱۸ درجه، هوای تهران باحداکثر ۳۹ و حداقل ۲٦ درجه بوده است.

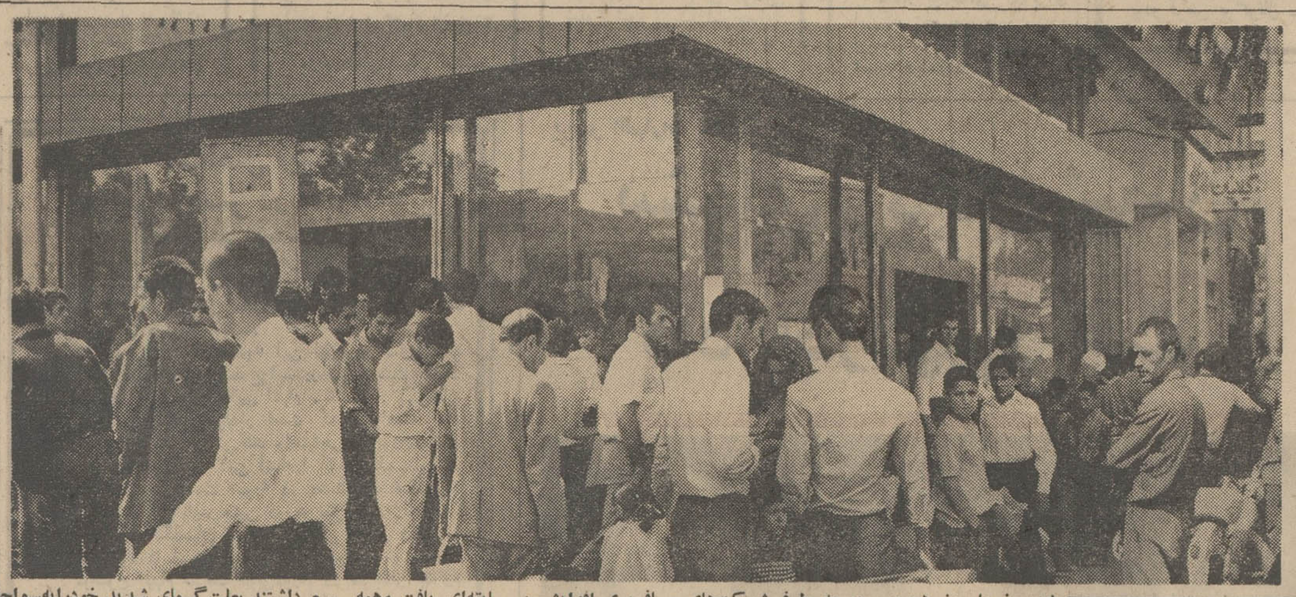

دیروز وامروز هجوم مردم به طرف شرکت‌های مسافربری افزایش بی سابقه‌ای یافت وهمه سعی داشتند بعلت گرمای شدید خودرا به سواحل دریا برسانند. عکس بالا اجتماع مسافران و کسانیکه برای خرید بلیط مسافرت بیکی از بنگاههای مسافر بری مراجعه کرده‌اند، نشان میدهد. (عکس از جعفر دانیالی)

تهران خلوت شد اما دریا طوفانی است

امروز شهر تهران خلوت، ترافیك سبك، اتومبیل‌رانی راحت تاکسی فراوان، اتوبوس بدون صف وبلاخره برای جمعیتی که از شهر خارج نشده‌اند، شهری ایده‌آل بود که جز دودو گرمای آن همه‌چیز مطلوب مینمود!

تعطیل چهارشنبه و کمی کار در روز پنجشنبه موجب شد که بسیاری از مردم تهران بیك‌سفر سه‌روزه بروند و اکثر مسافرین تهران هم به شمال رفتند. دیشب تهران گرم بود همین امربدرستی دیگری اثر گذاشت و عده‌ای‌هم امروز صبح بطرف شمال حرکت کردند آنهائیکه بعلت گرفتاری شخصی ویا کار روز پنجشنبه نتوانسته بودندسه‌روز را ازتهران بیرون بروند امروز بطرف ییلاقات اطراف تهران هجوم بردند.

دراین سه‌روز برای استفاده‌از دریا مردم بدون اتومبیل باتومبیل دارها پیشی جسته‌اند و در برابر حرکت چندین هزار اتومبیل سواری از تهران به سواحل‌شمال مراجعه انبوه بیسابقه مردم به موسسات اتوبوسرانی تهران‌بقدری است که نه‌تنها سالن‌های‌انتظار مسافربری ها مملو از مسافرشده بلکه برای دریافت بلیط اتوبوس نیز مسافران در خیابان ها صف بسته‌اند.

امروز و دیروز در خیابان های امیرکبیر، بوذرجمهری، فردوسی ودیگر مراکزی که موسسات اتوبوسرانی در آنجا واقع است عبور و مرور با اشکال صورت میگرفت و درست بهنگامی که هزاران اتومبیل تهران را ترك گفته‌اند و در معابر دیگر شهر بطور محسوسی خلوت شده در این‌خیابانها راه عبور نیست و مسافران دسته دسته‌بسوی‌اتوبوس ها روی میاورند.

*** ازدحام**

موسسات مسافربری امروز اعلام کردند که ازدحام مردم در برابر موسسات مسافربری بیسابقه است مسئولان این موسسات گفتند که هرچند اتوبوس در اختیار داشتند بسرویس گذارده‌اند واز موسسات اتوبوسرانی برای واگذاری اتوبوس وبردن وبازگرداندن مسافران تقاضای همکاری شده است.

موسسات اتوبوسرانی تهران حدود هفتصد تا هزار دستگاه اتوبوس در اختیار دارند که بیش از نیمی از این اتوبوس‌ها در خطوط شمال کار میکنند و چون امروز وضع فوق‌العاده‌ای در موسسات برقرار بود تعدادی از اتوبوسهای دیگر رابطور موقت در این خطوط بکار انداختند.

موسسات اتوبوسرانی اعلام کردند که برای بازگرداندن مسافران شمال اتوبوسهای موجود کفاف نخواهد داد و اعلام داشتند که در صورت لزوم از شرکت واحد اتوبوسرانی تهران درخواست کمك خواهد شد.

امروز از طرف راه‌آهن دولتی قطار شمال باواگن های اضافی حرکت داده شد وناحیه تهران درراهرو ها وآستانه واگن‌ها جا گرفته بودند.

گزارش خبرنگاران اطلاعات در شمال حاکیست: هزاران تن از اهالی گرمازده تهران برای استفاده از تعطیلات آخر هفته، از بعداز ظهر دیروز با صد ها دستگاه اتومبیل سواری، کرایه، اتوبوس وارد شهر های ساحلی شمال شده‌اند.

*** در شهسوار**

از شب گذشته، کلیه مسافرخانه ها، متل ها، هتل ها و خانه های اجاره‌ای مسیر جاده ها پرازمسافر شده و عده‌ای از مسافران مجبورند بعلت نبودن جا، در مسافرخانه‌ها، شهسوار را ترك کنند.

*** دربندر پهلوی**

هوای بندرپهلوی هم اکنون ابری است و دریا کولاك است. ناجیان غریق برای جلوگیری از هرگونه حادثه‌ای، مقابل پلاژ ها پرچم سیاه برفراشته‌اند و از ورود مسافران به دریا، جلوگیری میکنند.

در حدود پنجاه هزار مسافر با اتومبیل های شخصی، کرایه و اتوبوس از بعداز ظهر دیروز از تهران واردچالوس، نوشهر شده‌اند. کلیه مسافرخانه ها و پلاژ ها، قبلا رزرو شده است.

شب گذشته اکثر مسافران، بعلت پیدا نکردن جادر مسافرخانه ها و منازل کرایه‌ای شب را در داخل اتومبیل یا روی ماسه های ساحلی و کنار خیابان ها، بصبح رسانده‌اند.

*** در یا کولاك است**

هوای چالوس هم اکنون ساعت (۱۲ ظهر) ابری و دریا مختصر کولاك است. باوجود منقلب بودن دریا مردم از آب دریا، استفاده میکنند.

*** نظر هواشناسی**

هواشناسی امروز اطلاع داد که سیستم هوای سردی که درروی آسمان دریای خزر بود بسوی ایران حرکت کرده است. جلودار این سیستم اکنون به وسط دریا رسیده و در آن ایجاد موج کرده واین موجها ازوسط دریا بسواحل کشانده می‌شود.

هواشناسی اعلام کرد که وضع هوا در سواحل همانطور است که دیروز پیش‌بینی شده وسرعت باد دربندر پهلوی هشت کیلومتر ودر رامسر سه کیلو متر وارتفاع ابرها حدود پنجهزار تا سه‌هزار پا می‌باشد.

امروز هواشناسی اعلام کرد بر طبق اطلاع مرکز هوا شناسی شوروی سیستم هوای سرد اکنون در دویست کیلومتری شمال دریای خزر است واین مرکز ورود این سیستم را که بیشك هوای سواحل را طوفانی وبارانی خواهد کرد برای ساعت سه‌ونیم بعداز ظهر فردا به هواشناسی ایران اطلاع داده است. هواشناسی اعلام داشت که پس‌از ورود این هوا سواحل فردا و پس‌فردا بارانی ودریا طوفانی خواهد بود. این هوا درروی هوای تهران نیز اثر میگذارد و آنرا خنك خواهد کرد.

قابل توجه راهنمائی و رانندگی

چهارراه خطرناك

درانتهای خیابان فرشته (الویه) پس‌از باز شدن شاهراه جردن که به منزله جاده سوم بشمار میرود چهارراه خطرناکی بوجود آمده‌است که اداره راهنمائی ورانندگی باید هرچه زودتر فکری بیاندیشد واز تصادفاتی که پشت سرهم در این چهارراه روی میدهد جلوگیری کند.

این چهارراه عبارتست از خیابان فرشته که منتهی به خیابان اسفندیاری پشت سفارت شوروی (زرگنده) می‌شود و خیابانی که پیچ میخورد و به الهیه میرود و خیابانی که روبه تپه بالامیرود که منتهی به شاهراه جدید می‌شود بدین ترتیب درکنار دیوار سفارت شوروی چهارراهی به وجود آمده بدون اینکه علامت گزاری شده باشد و یا چراغ سبز و قرمز یا چشمك زن نصب شده‌باشد. عبورومرور درسر این چهارراه که فاقد دید برای راننده می‌باشد زیاد است ودر یك هفته که راه تازه مورد استفاده قرار گرفته چندین تصادف روی داده‌است.

رادیو بغداد ناصر را بهمکاری با اسرائیل متهم کرد

بیروت ـ یونایتدپرس ـ عراق امروز مصر را به همکاری با اسرائیل متهم کرد و اعلام داشت که مصر مسئول شکست های اعراب در جبهه های جنك است.

رادیو بغداد گفت اگر ارتش عراق به اسرائیل حمله نکرده مسئول آن مصر است زیرا دستور حمله باید از طرف ژنرال فوزی وزیر دفاع مصر و فرمانده جبهه شرق صادر میشد متهم کرد که وسایل تسلیم اعراب رافراهم آورده است.

رادیو بغداد گفت اگر ارتش عراق به اسرائیل حمله نکرده مسئول آن مصر است زیرا دستور حمله باید از طرف ژنرال فوزی وزیر دفاع مصر و فرمانده جبهه شرق صادر میشد

۱۵۰ زن و ۵۰۰ برده در قصر سلطان سعید

بطور کلی میزان سلاحها و مهمات بدست آمده ۳۳ تن وارزش آنها تا در حدود ۱ تا ۲ میلیون لیره برآورد گردیدو هنوز این مسئله که سلطان مخلوع به چه وسیله این همه سلاح و مهمات رابدون آگاهی اداره اطلاعات ارتش خود در داخل قصر مستقر ساخته بود بصورت اسرار آمیزی بلاجواب مانده‌است.

افسران انگلیسی گردان صحرای مستقر چنین برآورد می کنند که سلطان از هراطاق از قصر خودیك واحد نظامی مستقر ساخته بود.

درساعات اولیه برکناری «سلطان به آرامی بسر هنك «تدی تورن هیل» فرمانده گردان صحرا میگوید که هنگام پاك کردن اسلحه کمری خود تیری در رفته وپای وی را زخمی کرده‌است.

سلطان آنگاه در حالی که دست و پیراهن سرهنك را در دست خود گرفته بودسوار آمبولانس شده واز قصر خارج میگردد.

انبوه بردگان نه شغلی دارند که پس از آزادی با آن امرار معاش کنند و نه ماوا و مکانی که به آنجا نقل مکان کنند ولذا آنان ولو بطور موقتی، ترجیح میدهند که همچنان در قصر بمانند.

در میان این بردگان ۱۲ تن که از محارم ونزدیکان سلطان برکنار شده بشمار می رفتند به چشم میخورند. آنها وچهار تن دیگر نمی‌توانند حرف بزنند زیرا از دوران کودکی آنها را لال کرده‌اند.

من به عبث کوشیدم بایکی از این ها سرصحبت را باز کنم او همانطور ساکت در چشمان من خیره شد. در نگاهش اندوه موج میزد. دیگر بردگان هم زنجیرش گفتند به تازگی مشغول فراگیری حرف زدن و صحبت کردن است.

هفت تن ازاین بردگان اجازه نداشتند حتی سر خود را بلند کرده وچشم در چشم «غریبه» بدوزند. آنها بازنجیر هائی که برسینه و پایشان بسته بود زندگی و کارمی کرده‌اند اگر مشاهده می شد که کوتاه نظری از گوشه چشم بروی کسی یا جائی دوخته‌اند به سختی تنبیه بدنی می‌شدند.

بسیاری از این بردگان روزهنگام اجازه نداشتند قصر را ترك گویند آنها فقط حق داشتند به کلبه های گلی خود در خارج از قصر بروند و در تاریکی برسر کار خود مراجعت کنند. تنبیه برای اینان ازضرب و شتم شدید تازندانی شدن اعمال می‌شد.

از نقطه نظر «حرم» خویش، سلطان برکنار شد، گرچه یك حاکم کلاسیك تلقی نمیشد و گرچه گفته میشد وی چهار زن عقدی و ۱۵ صیغه مجاز را دارا نبوده‌است باوجود این پس از کودتا هنگامی که واحد های ارتش قصر را به تصرف خود در آوردند در اطاقهای کوچك قصر ۱۵۰ زن رایافتند که چشم هیچ‌عربیه‌ای تا آنموقع به آنها برنخورده بود.

آنها همچنین زرادخانه شگفت‌انگیزی یافتند و گزارش های اخیر رسیده به مسقط حاکی است که سلاحهای بدست آمده را در دو کامیون به بیرون حمل کرده‌اند این گزارش درست بود اما مهمتر اینکه این دو کامیون در پنج تا شش نوبت سلاحهای بدست آمده را به خارج انتقال داده‌اند.

خانمها عقیده دارند: مردان تهران چشم چران ودله هستند

مطلبی داشتیم در دوشماره قبل از قول یك دختر خانم دانشجوی ایرانی مقیم خارج که گفته بود تهران خیلی از گذشته زیبا تر شده ولی مرد ها همان مرد های قدیمی هستند که باوجود این مد های گوناگون هنوز چشم و دلشان سیر نشده و در کوچه و خیابان میخواهند آدم را بخورند!

این درست است یا غلط واین اظهار نظر را میتوان پذیرفت یا خیر مارا بدنبال بحثی کشاند که با خانم ها مطرح کردیم.

یك دختر خانم بیست و چندساله تا این اظهار نظر را شنید گفت از قول من بنویسید خانم «قربان دهنت»! دلم میخواهد آنچنان گوشمالی به‌این مرد های چشم‌چران کوچه و بازار میدادم که حالشان جابیاید. حالا اگر فقط جوانها بودند که مثلك میگفتند دلم نمیسوخت یك روز بخدا یك پیر مرد که جای پدر بزرك من بود، در خیابان در گوشم زمزمه میکرد.

یك مادر ایرانی در این بحث عقیده داشت روزگار مرد ها را پردو کرده و میگفت: یك روز با دختر هجده ساله‌ام به خرید رفتم پشت دستم را داغ کردم که با او به خیابان نرود چون مجبور شدم در عرض یکساعت دوتا مرد گردن کلفت را کتك بزنم چون طاقتم طاق شد از بس هر مردی از کنار بچه‌ام ردشدو یك چیزی گفت!

● مینی‌ژوپ خیابانها

امایك پسر عقیده دیگری داشت وقتی اظهار نظر این خانم دختر دانشجو راشنید گفت پیروی ازمد قبول ولی این باید متناسب باوضع اجتماعی هر جامعه پیرو مد باشد. مینی‌ژوپ پوشیدن خانمها بعد از آن دامن های تازیر زانو برای مرد ایرانی یك تحول در شکل کوچه و بازار بود.

این خانم ها با همان مینی ژوپ هم خرید میروند و هم میهمانی. با همان مینی ژوپ برای جدا کردن میوه و بادمجان دولا و راست می شوند. وقتی از تاکسی پیاده می شوند و یا پاروی رکاب اتوبوس میگذارند نمیدانند چه میکنند. آدم اگر مرد نباشد چوب هم باشد در مقابل این صحنه ها عکس‌العمل نشان میدهد!

ماکسی ژوپ های تنك وچسبان باچاك کنار آن که اغلب تا دو وجب بالای زانو پیش رفته خود صد مرتبه از مینی ژوپ بدتر است.

● «هیزند!»

یك خانم جاافتاده میگفت چشم‌چرانی کارتمام مردهاوعلی‌الخصوص مردهای تهران است و آنهائی که خود را خیلی معصوم جلوه میدهند بازهم زیرچشمی «حظ بصر» میبرندو «دله» هستند همین خانم که چندین سال در کشور های اروپائی زندگی کرده‌بود، میگفت: مردهای اروپائی هم چشم چرانی میکنند منتها بقدری باملایمت و آرامش و تحسین‌انگیز به یك خانم نگاه میکنند که واقعا زنهارا خوشحال میکنند ولی مردهای ایرانی با «هیزی» خاصی نگاه میکنند که هرخانم ویا دختر خانمی را ناراحت میکنند.

یك جوان اظهار عقیده میکرد که اگر واقعا خانمها نمیخواهند مردها اینطور باآنان رفتار کنند چرا خود کاری میکنند که باعث تحریك جوانها و مردها شوند.

این جوان اضافه میکرد آیا تاکنون اتفاق افتاده که یك زن و یا دختر که لباس و توالت مناسبی داشته باشد از مردها گله‌مند باشد بنابراین هر «ریگی» است به کفش خود خانمهاست و آنهائی که از هر روز بیك شکل خودرا در می‌آورند اینکار را برای فقط برای جلب توجه انجام میدهند و بس وگرنه داعی دیگری نمیتواند داشته باشد.

این جوان که درد دلش خیلی زیاد بود گفت اگر زمانی برسد که جوانها و مردان «دندان روی جگر بگذارند» و به خانمها و دختر های که آنان از غصه «دق» خواهند کرد!

یك دختر مدرسه میگفت از موقعی که اطراف مدرسه مارا بجای دیوار نرده آهنی گذاشته‌اند زنگهای تفریح مکافاتی داریم. برای اینکه نمیدانیم چطور در صحن مدرسه باشیم و چگونه بنشینیم تا از شر چشم عابران خیابان محفوظ باشیم.

*** طرز لباس پوشیدن**

یك خانم معلم میگفت من در جنوب تهران درس میدهم واینطور که در شمال تهران جوانها و مردها مزاحم دخترها میشوند بهیچوجه در جنوب تهران این صحنه‌ها دیده نمیشود. زیرا طرز لباس پوشیدن و تازمانی که بصورت نامعقول باشد باعث انجام حرکات ناشایست از طرف مردها میشود. توصیه من اینست که خانمها و دختر خانمها موقع پوشیدن هر لباسی راتشخیص بدهند و حتی در نوع توالت خود تجدید نظر کنند آنوقت متوجه خواهید شد که این گله گزاریها از میان برداشته خواهد شد.

«خواهی که‌دادت بردرد، صدسلسله بیداد را»

در غوغای مبارزات ضداستبدادی، زنان ایران علیرغم قید وبندهای اجتماعی ، سنت بی تفاوتی را شکستند ودرکنار آزادمردان مجاهد ، جای گرفتند :

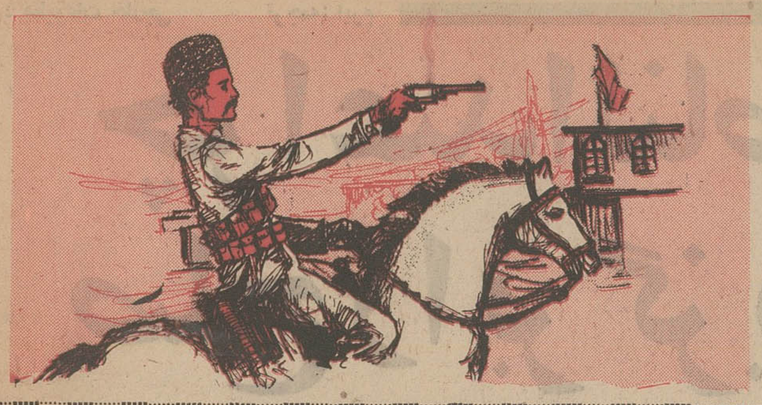

استبداد ، در سراسرمملکت سنگر های انقلابیون رادرهم کوبیده بود. ..انقلاب‌لحظات احتضار را طی می‌کرد . مردم ، وحشتزده‌و نومیدپرچم های سفیدتسلیم راباالمیبردند وسلاحها رازمین میگذاشتند. درین هنگامه بود که آن دلاور سوار ، تاخت کنان ظاهر شد و بیرق های‌سپید را به گلوله بست . .و آنگاه، آزادی جان گرفت . مردم بپاخاستند و فریاد برداشتند: «از تسلیم خبری نیست ، باید جنگید .»

منت بکش، گردن بنه، زنجیر استبداد را...

شیرزنی چادربسرواسلحه‌بدست، بازار را فرق کرد و تلاش دولتیان را عقیم ساخت

مشروطیت ، سند سرزندگی‌و ایستادگی ملت‌ایران در مقابل خودکامگی است و امروز در آستانه سالروزی دیگر از این هنگامه بزرگ ، جای آن دارد که یادبودهای گرامی مشروطیت را تکرار کنیم و اگر که دست دهد گوشه هایی تازه از دلیریهای ملت ایران را برشما بازگو نمائیم زیرا بقول «کیپلینگ» ، شاعر شورآفرین انگلیس : «گزارش صادقانه از دلیری و شور وبزرگی‌ها، قلب‌ها را گرم و داغ میکند، بهوش باشید که هربار چه‌بسا از پرشورتر کردن یك قلب ، دلیریهای تازه‌خیزد.»

اگربگوئیم مشروطیت از جنك تنباکو وآن دلیری ناگهانی‌تحریم تنباکو و لغو قرارداد «رژی» برخاست ، آسان‌گیری کرده‌ایم. همانطور که‌اگر سفرنامه ابراهیم بیك و نوشته های میرزا ملکم‌خان ویا روابط تازه ایران و اروپا را به‌تنهائی مایه کارو تولد شور آزادگی بگیریم ، باز اشتباه کرده‌ایم .

مشروطیت ایران ، آن نقطه غلیان خیزش های ملی است که از جمع هزاران علت ومایه پدید می‌آید والبته در آخر امر آنچه که این نقطه جوش بدان منتهی میشود ،چیزی است کاملا دیگرو برخوردار از سهمی بس عظیم‌تر . یعنی اینکه اگرما همه دلایل و علل و مایه های انقلاب مشروطیت رایکی‌یکی و بدقت حساب کنیم‌و آنگاه بخواهیم انقلاب‌را نتیجه‌ای برابر با مجموع آن علل ودلایل‌و مایه هابدانیم پیداست که ازترکیب هندسی عوامل اجتماعی وانقلاب چیزی نمیدانیم.حال که‌چنین است ماز بدست دادن علل انقلاب مشروطیت درمیگذریم و گزارش های دلیری و فداکاری و شور را برایتان می‌آوریم .

گلوله برای پرچمهای سفید

یك اسب سوار بی‌باك مشروطیت را نجات داد . در آنروز تیره وتارکه تبریزاز یورش های‌پی‌درپی رحیم‌خان ساکت مانده بود و هرلحظه پرچم‌سفیدتسلیم بربام‌خانه‌ای بال‌زنان برافراشته میشد ، دیگر امیدی نمانده‌بود .همه چیزگواهی میداد که بار دیگر خودکامگی‌پیروزشده است و «دوچی» و «خیابان» و«گلستان»هم خاموش‌نشسته بودند. تقریبا گلوله‌ای صفیر نمی‌کشید و درست در چنین دقایق سنگین وشومی بود که چهار نعل یك‌اسب سفید در کوچه های مرکزتبریز طنین انداخت .

سوارکار آن‌اسب سفید، مردی بود ورزیده‌اندام ، با سبیل های کشیده و تابیده ونگاه های‌پرفروغ .سوارکار بی‌باك میتاخت و «موزر» سنگین‌را برسرو دست گرفته بودو هرجاکه به‌پرچمی‌سفید میرسید ـ اگر بربام بود ـ با گلوله «موزر» آنرا فرومی‌انداخت و پاره پاره میکرد. چون چندپرچم تسلیم رازیر پافرو افکند ، از اینجا وآنجا مجاهدان درآمدند و زمزمه پیچید :

«ستارخان پرچمهای سفید را پایین میکشد . ازتسلیم خبری نیست. باید جنگید.» .. وساعتی بعد ، همهٔ بازدر سنگر هابودند واین‌بارچنان پرشور میجنگیدندکه قشون دولتی را یکسره از کوچه‌ها و محله‌های‌تبریز عقب‌بردند. بساعتی چند، شهر که بنظر میرسید فرو مرده است ، با امیری یك اسب‌سوار بی‌باك چنان کردکه قشون استبداد همه آنچه راکه طی ماههای دراز بدست آورده بود ، از دست گذاشت .

پیروزیهای انقلاب آسان بدست نمی‌آید . امروز ما از پس شش دهه واندی چه آسان ازروز های سخت و جنك حرف میزنیم ولی حقایق چیز دیگری‌است.

استبداد ، رهبر ها را دریاغشاه باطناب خفه‌میکردوانقلاب ازخون آنها، میجوشید :

«شب چهارشنبه راباآن سختی دریاغشاه به پایان رسانیدیم ، بامدادان از خواب برخاستیم و قزاقان هر هشت تن را بیك‌زنجیر بسته بودندوبیرون میبردند وچون آنانرا میبردند هشت تن دیگر را میبردند . ملك‌المتکلمین و میرزا جهانگیرخان ، را بلند کردند ، زنجیرهایشان را بازکردند و به آنها زنجیر کوچك شکاری زدند و گفتند : «برخیزیدبیائید.»

گویا که هردو دانستند برای کشتن میبرندشان، ملك‌المتکلمین دردم باآواز بلند و دلکش‌خودواین شعررا خواند :

«مابارگه دادیم‌این‌رفت ستم‌برما ـ بربارگه عدوان تا خود چه‌رسد خذلان»

این‌را خوانده‌بادر بیرون گذاشت. ماهمگی اندوهگین گشتیم واین اندوه چند برابرشد وقتی که دیدیم آن دو فراش زنجیرهائی راکه‌به‌گردن‌ملك‌و میرزاجهانگیر خان زده وایشانرا برده بودند ، برگردانیده در جلوی اتاق پروی پرشور میجنگیدندکه قشون دیگر زنجیرها انداختندوما بیگمان

همراهی کند گفت:

«این چیزی‌که شما میخواهید چیست و معنی آن کدام است؟»

وقتی بیان کردند که منظور حکومت ملی است ، گفت :

«این چیز که از ممالك دیگر آمده آیا آنجا اسمی بزبان خود آنها ندارد؟»وقتی گفتند کنستی توسیون ، گفت : «خویست همین کلمه را بگیرید که در مرکز اصلی خودش معنی و تعریف جامع ثابت غیر قابل تغییر دارد و نمیتوان بعدها تعریف وتحریف و تفسیر ناصحیح کرد ، اما اگر کلمه عربی مشروطه بگوئید ، اختیارکار و تفسیر و معنی آنرابدست ما داده‌اید وما خواهیم‌گفت: شرط ، بشرط وهوشارط و ذالك‌مشروط، آنوقت روزی میگوئیم : مشروط به نبودن آزادی یامشروط بحکم‌علماء واز این قبیل .

... وحدس این روحانی، روشندل چه‌بر حق‌وواقع بود.زیرا بعدها ، پس‌از پیروزی انقلاب و تشکیل مجلس ملی ، درکار تنظیم قانون اساسی عده‌یی از روحانیون‌قشری و متعصبین سنك میانداختند ، «مشروطه مشروعه» میخواستند و سهم غیرمحدودی ازبرای روحانیون درتنظیم قانون واجرای آن.

شیرزنان انقلابی

انقلاب مشروطه ، بقال و خرکچی و عمله ساده و آخوند و طلبه و آیت‌الله را در کنار یکدیگرقرارداد، سهل است زن ایرانی را از پس یکهزار و سیصد سال بشور آورد .

در همه تظاهرات بزرك تهران ، در زاویه‌گیری علما در حضرت عبدالعظیم، درمهاجرت‌مشروطه‌خواهان و روحانیون به قم ، در اعتراض های خیابانی علیه صدراعظم خود کامه مظفرالدینشاه زنان تهران‌دوش‌بدوش برادران و پدران و شوهران خود ایستاده بودند . زنان زیادی به حضرت عبدالعظیم در غائله‌بست‌نشینی و اعتراض روحانیون و مردم‌رفته‌بودند ودر کاریخت‌وپزو تمهید وسائل آسایش مبارزان کمك میکردند ، در واقعه مهاجرت به قم نیز همینطور .

هروقت در خیابان‌ها برخورد میان قزاقها و مجاهدان بالا میگرفت زنها لچك‌ها را از سر بر میداشتند وبقلب جمعیت میزدند و سینه سپر میکردند که قزاقها شرمنده میشدند وتفنگها را پائین می‌آوردند .

جای بجای در اسناد مربوط بمشروطیت آمده است که کار حمل فشنك‌ها و هفت تیرها و موزرها در تهران و تبریز بازنان بوده است . آنها در مواقع‌سخت‌پیام‌برای‌انقلابیون میبردند و بوسیله زنان درباری خبر های لازم را کسب‌میکردند. مشروطیت ایران ، ضربه‌ای مستقیم بر روح‌زنان ما بود که ظلم را و ناداری را و تقسیم ناعادلانه ثروت را خوب‌احساس میکردند .

آنها که در رژیم عقب مانده فئودالی دربار قاجاریه مفلوج مانده بودند اینك انتقام خوردازباز میستاندند و چنانکه از گزارشهای کنسول انگلیس در واقعه بست‌نشینی مشروطه طلبان در محوطه سفارت انگلیس بر می‌آید ، گویا در روزهای‌آخر زنان تهران نیز قصد داشتندبه‌بست‌نشینان بپیوندند . .

در این مورد باید گفت که«زینب پاشا » شیرزن تبریزی در کنار مشروطه بیش ازدیگرخواهران‌رزمنده سهم داشته است . چه ، در کتاب « قیام آذربایجان » نوشته مهندس کریم طاهرزاده بهزاد آمده است .

«هنوزهم نام‌زینب‌پاشا ورد زبان مردم آذربایجان است و هرزنی که ابراز رشادت و دلاوری می کند میگویند : زنی است مثل زینب‌پاشا .

بطوری که شنیده‌ام شهرت زینب پاشا ازواقعه «رژی» به بعد بوده است . چنانکه تاریخ ضبط کرده‌است موقعیکه ناصرالدین‌شاه امتیاز توتون را بانگلیس داده بود ، در آذربایجان مردم از اجرای این امتیاز مانع شده بودند . در آن ایام مرحوم حاجی میرزا جواد مجتهد معروف و روحانی سیاسی که نفوذ‌فی‌العاده‌داشته مریدان خود را بیازار اعزام و مردم را دعوت کرده بود تا دکاکین خود را ببندند و مردم هم اطاعت کرده بودند . پس از چند روز دولتیان مردم رامرعوب و عرصه را به آنان تنك کرده بودند . در چنین روزی یکصد تپه عده‌ای زن مسلح و با چادرنماز که گوشه های آن را بکمر بسته بودند دربازار ظاهر شده دست باسلحه برده بازار را مجددا بستند .

ملك‌المتکلمین : مابارگه‌دادیم این رفت ستم برما . . .

پس از این واقعه هر وقت ظلم و ستم حکومت جابر از حد میگذشت دسته زنها پس پرستی زینب‌پاشاظاهر میشد و کانون فساد را ویران کرده پس از آن از نظرها پنهان میشدند و کسی هم بهویت آنها پی نمیبرد . باید دانست که ظهور زنهادراجتماعات آنروز بغیر از امروز بود .

در آن ایام زنها در میان جامعه احترام فوق‌العاده داشتند و هر مردی وظیفه داشت که شئونات آنانرا حتی با فداکردن جان خود حفظ کند و وقتیکه عده‌ای اززنان بعنوان جهاد در بازار ظاهر میشدند احساسات‌مردم شعله‌ور گشته سراز پای نشناخته و در یك مدت قلیل بزرگترین مانع را از میان بر میداشتند . این غلیان وقتی بشدت خود میرسیده است که یکی از زنها لچك خود را بعنوان استمداد بطرف مردم پرتاب میکرد . آنوقت بود که محشر برپا شده و محکمترین خانه‌ها از بن و اساس ویران میگردید . بعضی‌ها عقیده داشتند یکی از شاهکار های زینب پاشا این بوده است که در ایام قحطی مصنوعی تبریز انبار های گندم مالکین را کشف و درها را باز نموده در اختیارفقراوضعفاءمیگذاشتند و کسی هم یارای جلوگیری‌نداشته است ، آخرین صحنه زینب‌پاشاتاراج خانه نظام‌العلما بوده که درزمان حکومت امیرنظام گروسی اتفاق‌افتاده بود .

زنان تهران نیز بهنگام تشکیل بانك ملی ایران که مجلس شورای ملی برای تاسیس آن از مردم یاری خواسته بود تا دست نیاز بسوی بیگانگان دراز نکند چنان از خود گذشتگی و ایثار نشان دادند که میتواند موضوع پهلوانی نامه‌ها شود آنها انگشتر وزینت‌آلات خود را فروختند و با پول آن سهم بانك ملی را خریداری کردند . در جائی آمده است « گزارش آبی » که :

« زنهای تهران با چادر و مقنعه و روبوشهای کیپ‌گرفته‌هجوم‌می‌آوردند تا پول برای بانك بدهند . آنها که نمیخواستند حتی انگشتانشان دیده شود دستها را با چادر و با سکه های پول جلو می‌آوردند . بسیاری از آنها با صدای بغض گرفته میگفتند مارا از قرض و منت خارجیها نجات بدهید ، هرچه داریم بگیرید ولی قرض نکنید ! »

مبارزان مشروطه خواه‌در زنجیر حکومت استبدادی :

آنکه دائم هوس سوختن ما میکرد کاش می‌آمد واز دور تماشا میکرد

مدرسه عالی بازرگانی وعلوم‌کتابداری ایران زمین

در سال تحصیلی ۴۹ـ۱۳۵۰ از بین دیپلمه های : ریاضی ، طبیعی ،ادبی ،بازرگانی و منشیگری برای رشته های

بازرگانی وعلوم کتابداری

دانشجو می پذیرد

داوطلبان میتوانند روز های شنبه ، دوشنبه ، چهارشنبه از ساعت ۵ تا ۸ بعداز ظهر برای کسب اطلاع‌و ثبت نام در مسابقه ورودی بدفتر

مدرسه عالی واقع در خیابان سی‌متری مقابل ژاندارمری شماره ۶۷

مراجعه نمایند .

قابل توجه مالکین ساختمان وزمین‌های قابل ساختمان

سازمان بیمه‌های اجتماعی برای ایجاد واحدهای درمانی درمحل‌های زیر :

خیابان شهباز جنوبی ـ میدان شوش ـ خیابان شوش شرقی ـ جوادیه ـ نازی‌آباد ـ خیابان ری ـ خیابان خراسان ـ بی‌سیم نجف‌آباد ـ امامزاده حسن ـ مهرآباد غربی نیازمند بساختمانهای از ۱۰تا۱۵ اطاق میباشد.

از مالکینی که چنین ساختمانهائی در اختیار دارند یا مایلند در زمین خود طبق‌نقشه سازمان ساختمان بنا کرده و بمدت طولانی بسازمان بیمه‌های اجتماعی اجاره دهند تقاضا میشود برای انجام مذاکره بمدیریت تدارکات سازمان‌بیمه‌های اجتماعی (خیابان آیزنهاور) مراجعه فرمایند .

سازمان بیمه‌های اجتماعی

۱ـ۲ آ ـ ۲۹۷۹۰

شرکت ملی ذوب آهن ایران

آگهی مناقصه

واحد ساختمانی کارخانه آریامهر اصفهان واقع در۴۵ کیلومتری راه شهر کرد هشتاد تن کاربید مورد احتیاج خود را از طریق مناقصه خریداری می نماید . داوطلبین شرکت در مناقصه می‌توانند با پرداخت مبلغ پنجاه ریال اسناد مناقصه را از دفتر تدارکات واحد دریافت و پیشنهاد خود را بر اساس مفاد مندرج دربرگ شرائط تنظیم و تاساعت ۹ روز شنبه ۳۱ مرداد تسلیم دبیرخانه واحد نمایند .

پیشنهادات واصله در ساعت نه‌و نیم همانروز در قسمت‌تدارکات واحد باز و قرائت خواهد شد . حضور پیشنهاد دهندگان یا نمایندگان آنها در جلسه مناقصه آزاد وسایر شرائط در برگ شرائط مندرج می باشد .

واحد ساختمانی کارخانه آریامهر اصفهان

۱ـ۲ آ ـ ۲۹۷۱۶

ریش‌تراش براون سیکستانت را در فروشگاه ما امتحان کنید

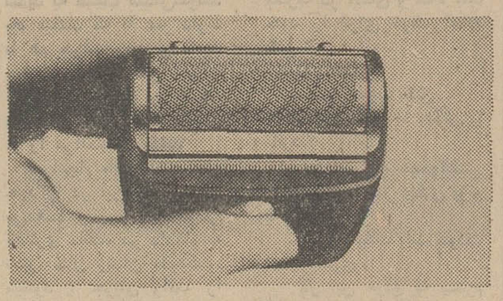

بابودن ریش‌تراش براون دیگراستفاده ازوسایل قدیمی اصلاح صورت مصلحت نیست. براون را امتحان‌کنید تا برشما نیزثابت شودکه براون راحت‌تر و سریعتر و نرمتر از تیغ و هر ریش تراش دیگر اصلاح می‌کند.

۳ـ فروشگاه مصباحی بازار تجریش

۳ـ فروشگاه تخت طاوس فرح جنوبی ـ جنب خیابان تخت طاوس

دانش‌آموزان ممتاز

فاطمه اسکندری شاگرداول کلاس چهارم طبیعی دبیرستان خسرو خاور

سیما قطبی شاگرد اول کلاس دوم دبستان کاخ با معدل ۱۹٫۳۷

حسینقلی ضیائی‌دانش آموز ممتاز کلاس پنجم دبستان مبشر

هنگامه خواب‌نمادانش‌آموز ممتاز کلاس اول دبستان مبشر

رامین کریم پور دانش‌آموز ممتاز کلاس سوم دبستان فردوسی با معدل ۱۹

بیژن رحمانی دانش آموز ممتاز کلاس دوم دبستان اردشیر با معدل ۱۹٫۷۵

حمید خارکن دانش آموز ممتاز کلاس دوم دبستان رفیع قزوین

مسعود نهانی دانش آموز ممتاز کلاس دوم دبستان بدخش

نسرین نهانی دانش آموز ممتاز کلاس سوم دبستان بدخش

هادی شرفی دانش آموز ممتاز کلاس سوم دبستان سعیدی

فرشاد نوروز دانش آموز ممتاز کلاس اول دبستان رضا پهلوی

فریبا قنادی اسدی شاگرد اول کلاس اول دبستان‌عدل امین .

نسترن فاطمی شاگرد اول کلاس دوم دبستان ششم بهمن لنگرودبامعدل۱۹٫۷۵

ناهید فاطمی دانش آموز ممتاز کلاس اول دبیرستان نسرین لنگرود با معدل ۱۸٫۲۹

ناصر دهخدا دانش آموز ممتاز کلاس چهارم دبستان پدرام گرگان‌بامعدل۱۹٫۳۴

عباس امامی‌دانش‌آموزممتاز کلاس سوم دبستان هاشمی

دبیرستان پورزند

خیابان سپهبد زاهدی (فیشرآباد) کوچه خسرو ، تلفن ۶۲۸۵۷۶

میترا خوبیار شاگرد اول کلاس دوم بامعدل ۱۹٫۱۳

کارنیه ابراهامیان شاگرد اول کلاس اول با معدل ۱۸٫۷۲

نولمیك مهرابیان‌دانش‌آموز ممتاز کلاس اول با معدل ۱۸٫۴۸

مهناز معماری دانش آموز ممتاز کلاس اول با معدل ۱۷٫۹۶

تبریکات

همکار گرامی جناب آقای علی‌اکبر داداشی

کارکنان دبیرستان ارس انتصاب شمارا به‌معاونت بخش ۱۴ تبریك میگویند .

گروه فرهنگی ارس

جناب آقای دکتر شاهقلی وزیرمحبوب ومعظم وزارت بهداری

انتصاب آقای دکتر صادق رئیسیان بسمت‌مدیریت بهداری کل فرمانداری‌کل ایلام مایه‌خشنودی‌و دلگرمی پزشکان این بهداری شده واین حسن انتصاب را به حضور آن مقام معظم تهنیت میگویند

دکتر حبیب‌الله علوی ـ دکتر هوشنك صدیق ـ دکتر جواد حسن‌نژاد ـ دکترفریدون غنی‌پور ـ دکترمحمود ثقفی .

از : مطبوعات خارجی — ترجمه: ایرم

چرا عبدالناصر صلح را برگزید؟

جبهه تازه جهان عرب : مصر، اردن، لیبی و سودان

نامه ناصر به حسن البکر که در آن حقایق بسیاری که همه ناظران سیاسی و اکثر مردم به آن توجه داشتند، بزبان آورده شده، صفوف کشور های عربی را بیش از پیش مشخص کرد، قبل از نوشتن و پخش این نامه از رادیو قاهره و انتشار آن در روزنامه های قاهره، ناصر بسیار تلاش کرد برای آنکه حسن البکر را بقبول واقعیات انکار ناپذیر زمان‌وادارسازد. اما رئیس جمهوری عراق به دلایل گوناگون که به‌مسائل داخلی و خارجی حکومت او مربوط میشود تمام‌استدلالات رئیس جمهوری مصرودیگران را که خواستاربایان دادن به خونریزی و پیدا کردن راهی بسوی صلح هستند نادیده گرفت و روی همان نظریه اولیه خود که ادامه جنگ باشد پافشاری نمود و تاآنجا پیش رفت که تظاهرات بزرگی در خیابانهای بغداد ترتیب داد ودر رادیو بغدادو روزنامه های عراق، ناصر را متهم‌به‌فروختن اعراب‌فلسطین به‌امریکا و اسرائیل کرد و اعلام داشت که باتمام قوا از جریکهای عرب برای ادامه جنگ تا پایان امر حمایت میکند. ناظران سیاسی برای تبلیغات حسن البکر و اظهارات او در مورد ادامه جنگ اهمیت نظامی‌قائل‌نیستند زیرا او نه قصد و نه قدرت جنگ را دارد، با اینحال اقدامات او میتواند آندسته از رهبران جریکهای عرب‌را که وضع خودرا در خطر می‌بینند به شکستن آتش‌بس (که قرار است بین اسرائیل واعراب داده شود) تشویق کند.

الجزایر

باستثنای عراق، تنهاکشور عربی که کنفرانس وزیران خارجه و دفاع کشور های عربی را تحریم کرده ومعتقد است که قبول طرح صلح «راجرز» بمنزله خیانت به ملت فلسطین ونادیده گرفتن حقوق‌این ملت‌است، الجزایر میباشد. اما مخالفت‌الجزایر هم نمی تواند از لحاظ‌نظامی وسیاسی مانع بزرگی درراه صلح بوجود آورد زیرا الجزایر نه درجنگ شش‌روزه اعراب و نه اکنون توانائی و امکان جنگ با اسرائیل دارد. در مقابل‌این دوکشور، دولتهای مصر، اردن، سوریه، لیبی وسودان قراردارند که در کنفرانس وزیران خارجه ودفاع عربی درلیبی شرکت کردند. سوریه از کشورهای جبهه مقدم جنگ با اسرائیل است‌که در جنگ ژوئن ۱۹۶۷ هم شرکت داشت ولی در مقایسه با مصر و اردن، تلفات و آسیب ناچیزی دید ومنطقه‌ای که در جریان‌جنگ از دست داد در مقایسه با صحرای سینا و غزه‌و غرب رود اردن و اورشلیم نه‌چندان وسیع و نه از لحاظ اقتصادی مهم بوده است.

سوریه طرح «راجرز» را نپذیرفته ولی باوجود شعار های تند وتیزی که ازرادیو دمشق پخش میکند نسبت به عراق و الجزایر، روش ملایمی در پیش گرفته‌است واین بخاطر آنست که مزه جنگ را تااندازه‌ای چشیده است. اما مصر واردن در جریان جنگ ژوئن ۱۹۶۷ بزرگترین تلفات‌وخسارات را متحمل شدند و قسمت های وسیع و ثروتمندی از خاک خود را ازدست دادندو پس‌از آن نیز تقریبا لاینقطع هدف حملات هوائی‌و زمینی‌اسرائیل قرار داشته‌اند در حالی که همانطوریکه ناصر در نامه‌خود به حسن‌البکر گفته، با آن که ارتش عراق قسمتی ازنیرو های خودرا در جبهه شرقی در مقابل اسرائیل متمرکز کرده‌طرفین (عراق‌واسرائیل) کمتر بایکدیگر درگیر شده‌اند، گوئی‌عراق‌واسرائیل ازمدتها قبل بین خودآتش‌بس اعلام کرده‌اند.

بهرحال ملك حسین و ناصر، دو رهبری که بیش ازهمه رهبران عربی درمخاطره جنگ قرار داشته واز نتایج وخیم آن رنج برده و لطمه دیده‌اند برای پایان دادن به خونریزی و استقرار صلح عادلانه دلایل محکم و غیر قابل ردی دارند.

هدف ملك حسین و ناصر مانند تمام رهبران دیگرعربی که حسن نیت دارند، پس گرفتن مناطق اشغالی است، آنها میگویند شرایطسیاسی ونظامی منطقه و اوضاع‌جهانی تغییر کرده واین تغییر بسود اعراب است واین گفته، اظهار یك حقیقت است زیرا آمریکا برای اولین بارحاضر شده اسرائیل را برای‌تخلیه مناطق اشغالی تحت فشارقرار دهد. بدیهی است که اگر اعراب‌بتوانند ازطریق‌مذاکره و دادن تضمین های لازم در مورد احترام به حاکمیت و موجودیت ومرز های‌اسرائیل، سربازان‌اشغالگررااازسرزمین های اشغالی بیرون کنند بسیار بهتر ازآنست که‌برای بیرون راندن اسرائیل به جنگی ادامه دهند که‌علاوه برتحلیل بردن هرچه بیشتر بنیه اقتصادی وافزایش تلفات انسانی پایان نامعلومی داردو چه‌بسا به برخورد دو قدرت بزرگ امریکا و شوروی منجر شود.

کاریکاتور از : دیلی اکسپرس

از: هرالد تریبون

واینك هفت سال پس‌ازمرك‌کندی افشا میشود :

کندی: مردم مرا باتهام داشتن آرمانهای کمونیستی نفرین میکنند!

«مایك مانسفیلد» رهبر اکثریت سنای آمریکا اخیرا پرده از یك راز مهم سیاسی برداشت و محافل سیاسی رادر حیرت فرو برد.

اظهارات‌مانسفیلد در واکنش به افشای مطلب‌ملاقات محرمانه رهبر اکثریت سنا باپرزیدنت جان کندی در تابستان ۱۹۶۳، از طرف «او - دونل» یکی از دوستان نزدیك کندی فقید به عمل آمد. برپایه گزارش «او- دونل» کندی در این دیدار محرمانه به مانسفیلد گفته بود که قصد دارد بزودی تمام نیروهای آمریکائی مستقر در ویتنام را از خاك اینکشورخارج کند.

بدنبال افشای این مطلب، از سناتور مانسفیلد سئوال شدچرا موضوع را تاکنون در سکوت نگهداشته است وی در پاسخ گفت: من در گفتگوهای خود با روسای جمهور یادداشت برنمیدارم. زیرا اعتقاد بسر اینست که ثبت مذاکرات‌بویژه در مواقعی که مذاکره در محور یك موضوع سری‌جریان میبابد اطمینان طرفین رااز همدیگر سلب میکند. افشای فحوای گفتگوهای‌من و پرزیدنت فقید، از مواردی بود که به خود کندی مربوط میشد و پس از درگذشت اومن دلیل قاطعی‌بیدا نکردم درباره‌اش حرفی بزنم.

اظهارات «او - دونل» درباره ملاقات سری و تصمیم مهمی که کندی در نظر داشت‌درباره‌جنگ ویتنام اتخاذ کند در آخرین شماره مجله‌معروف «لایف»چاپ آمریکا انتشاریافته است. مقاله لایف که نکات مهم دستنویس کتابی درباره کندی رادربرداد پرده از راز چگونگی انتخاب جانسون بمعاونت کندی فقید نیز برمیدارد:

«علت واقعی انتخاب لیندون جانسون بعنوان معاون رئیس جمهوری در ۱۹۶۰ این بود که کندی بتواند جانسون را از سنای آمریکاخارج کند تا راه برای مانسفیلد (کسی که مورد اطمینان و اعتماد کندی بود)در احراز کرسی صدر سنای این کشور استوار بوده باشد.»

«او - دونل» که پس از کشته شدن کندی یکسال نیزدرمقام مشاور جانسون در کاخ سفید بسر برد در کتاب منتشر شده خود مینویسد: «جانسون در ۱۹۶۴ تمایل بسیار داشت که بجای همفری سناتور مانسفیلد را به معاونت ریاست جمهوری برگزیند لکن کوشش «نیروی کندی‌ها» بالاخره جانسون را ناگزیر ساخت که با بی‌میلی همفری را بعنوان‌معاونت خویش معرفی کند.»

بهرتقدیر، سناتور مانسفیلد پیش از هرکس دیگر کندی را از گسترش جنگ ویتنام آگاهانیده و بوی بارهاگوشزد کرده بود که درگیری در این جنگ جز «اشتباهی بزرگ» چیز دیگری نبوده است.

«او - دونل» در کتاب خود از قول مانسفیلد نوشته است: بدرستی نمی‌داند جانسون که‌در ۱۹۶۵ دامنه جنگ ویتنام را گسترش داد از مقاصد کندی‌و طرح‌های وی برای پایان جنگ اطلاعی داشته یا نه؟

«او - دونل» همچنین فاش میکند که جانسون بارها گفته بود که در ادامه جنگ ویتنام از کندی و آیزنهاور دو رئیس جمهوری پیش از خود الهام می‌گرفته است. پرزیدنت نیکسون نیز بارها یك چنین مطلب مشابهی را عنوان کرده و به سخنان جانسون در این زمینه استناد جسته است.

مانسفیلد ضمن یکی ازگردش های تفریحی دریائی که درقایق شخصی کندی صورت گرفت گزارش مبسوطی‌از علل مخالفت خود با جنگ ویتنام را به پرزیدنت کندی تسلیم کرد. «او- دونل»دراین‌باره مینویسد: «کندی از این بابت سخت خشمگین شد و درحالیکه‌بشدت از کوره دررفته و برافروخته‌به نظر میرسید گفت: از اینکه سناتور سیاست ما را درویتنام تایید نمی‌کند بسیار افسرده و ناراحت است و ناراحت‌تراینکه چرا خود من هم با گزارش سناتور موافقت دارم و کاری نمیتوانم دراین‌باره صورت‌دهم.»

سناتور مانسفیلد در باره واکنش کندی در لحظات‌تسلیم گزارش میگوید: احساس‌کردم که کندی بشدت شوکه شده است. او گزارش را به دقت خواند و من در چهره‌اش رنك سرخ برافروختگی را دیدم که شیارهای صورتش را بسرعت‌پر میکند. پس از اتمام گزارش کندی رو به من کرد و گفت: خوب مایك، خیلی هم دلگرم کننده نیست. و من پاسخ گفتم: «بلی» آقای رئیس جمهوری، اما واقعیت دارد من آنشب را تا صبح‌در خانه کندی بسر بردم و در اثنای شب باهم گفتگوهای‌مفصلی بعمل‌آوردیم.

مانسفیلد گرچه از افشای متن دقیق‌مذاکرات خود باکندی خودداری میورزد لکن شواهدی در دست است که مانسفیلدجدا از کندی خواسته است که به جنك ویتنام پایان دهد.

«او - دونل» مینویسد: «در تابستان بعدی» کندی از من خواست که مانسفیلد را فورابه کاخ سفیداحضار کنم. مانسفیلد فورا به دیدار کندی آمد ومن در مذاکراتشان شرکت جستم. کندی به مانسفیلد گفت که گزارش وی درباره‌ویتنام سخت تکان‌دهنده بوده و وی را به تفکرواداشته است که این‌جنك هرچه زودتر خاتمه پیدا کند به نفع آمریکاتمام خواهد شد، لکن اگر این مطلب پیش از انتخابات ریاست جمهوری ۱۹۶۴ به اطلاع مردم آمریکا برسد فریاد مخالفان در کنار گذاردن وی از کاندیداتوری به عرش خواهد رسید.

«او - دونل» مینویسد: آن روز پس از مراجعت مانسفیلد پرزیدنت کندی‌درحالیکه سخت اندیشناك و برآشفته می‌نمودوی را مخاطب قرار داد وگفت: در ۱۹۶۵ همه مرا باتهام داشتن آرمانهای کمونیستی لعن‌ونفرین خواهند کرد. اما من اهمیتی نمی‌دهم. بگذار مردم مرادوباره انتخاب کنند و آنوقت اولین هدف من خارج کردن کلیه نیروهای آمریکاازویتنام‌خواهد بود.

توافق‌های پنهانی در خاورمیانه

برای اولین‌بار اقدامات پشت پرده که‌منجر به قبول طرح صلح آمریکا توسط مصر گردید افشا میشود

گزارش از : هفته نامه «نوول ابزرواتور»
ترجمه: علی بهارلو

امریکامتعهدشده است که دو ماهواره‌جاسوسی این کشور طی مدت آتش‌بس بر فراز کانال‌سوئز پرواز کند

شب چهارم ژوئن در یکی از رستوران های معروف نزدیک خیابان «سن میشل» در پاریس مجلس مهمانی باشکوهی بر پا است.

از مهمانان با غذای های لذیذ و «ودکا» پذیرائی میشود.

گرومیکو وزیر امور خارجه شوروی که آن شب کاملا سرحال و خندان است روی خود را بیکی ازدیپلمات‌های فرانسوی که در کنار او نشسته است برمی گرداند و آهسته میگوید: «این بار کار ها روبراه است. آمریکائیها بزودی پیشنهادهای‌جدیدی برای برقراری صلح در منطقه عربی خاورمیانه ارائه خواهند داد. ما و ناصراین پیشنهاد ها را خواهیم پذیرفت. نه تنها ناصر بلکه سایر کشور های عربی از جمله آنهائی که «جنبه رسمی» ندارند (سازمان های فلسطین‌را‌نیز) خواهند کرد.

هنوزه ماه ژوئن تمام نشده‌بود که پیش بینی گرومیکو به تحقق پیوست و روز ۲۷ همان ماه ویلیام راجرز وزیر امور خارجه امریکا اصول‌طرح‌خود را در یك مصاحبه مطبوعاتی برای خبرنگاران تشریح کرد.

شورویها بطور ضمنی اما بدون قید و شرط این پیشنهاد را پذیرفته اند. بی شك رهبران مسکو اکنون که شوروی بطور استوار در خاورمیانه مستقر شده است بعللی مایلند آتش جنگ در این منطقه فرو نشیند نیکسون نیز بنوبه‌خود مایل است بماجرائی که ممکن است روزی بیك کاموج جدیدتبدیل شود پایان دهد. بنابر این نفع مسکو و واشنگتن در آن است که غائله خاورمیانه فیصله یابد و از آنجا که حل مشکل از روی اصول معمولی امکان پذیر نیست باید هر چه زودتر راه حلی را باعراب و اسرائیل تخمیل کرد.

ولی یك مشکل باقی میماند و آن وادار کردن دو طرف بقبول راه حل سیاسی است.

در این ماجرا بی شک شورویها وظیفه‌دشوارتری را درپیش‌داشتند. از مدتها قبل آثار و علائم زیاد گواهی میداد که ناصر مایل است مسئله از راه گفتگو های سیاسی حل شود و راه کانال سوئز بار- دیگرروی‌کشتی ها باز شود بشرط آنکه یك فشار خارجی باو امکان دهد که ظاهر قضایا حفظ شود. ولی او می بایستی جرات آن را داشته باشد که با ادای یک کلمه «بله»به‌خطر از دست دادن‌احتمالی رهبری جهان عرب تن دردهد.

مذاکرات طولانی ناصر با زمامداران شوروی در مسکو روی این مسئله دشوار چرخ میزد. آنها از رئیس جمهوری مصر میخواستندکه با یک اقدام بیسابقه نه با حرف بازی را تا آخر حتی با فلسطینی ها که مهمترین مانع در راه حل و فصل سریع مشکل داشت‌که‌بدون قید و شرط‌پیشنهاد آمریکارا‌پذیرفته است با یك اقدام ناگهانی برنامه های رادیوئی سازمانهای فلسطین را که ازمصر پخش میشد قطع کرد.

توپ سیاست

اکنون می بایستی روشن شود که آیا واقعا این یك‌مانور‌سیاسی ماهرانه‌است یا حقیقتا قدمی است که در راه آغاز مذاکرات سیاسی برداشته شده است. ایفای این نقش برعهده اسرائیل بود. توپ سیاست این بار باردوگاه «تل‌آویو» «پاس» داده شده بود.

اسرائیلی‌هانخست بابی‌اعتمادی به آن نگریستند و با نوك پای خود آن را بجلو راندند ولی‌طولی نکشید که آمریکائیها بنوبه خود وارد میدان بازی شدند. آنها نخست تمام کوشش خود را بکار بردند تا ژنرال «رابین» سفیر کبیر اسرائیل درواشنگتن را که یکی از نزدیکترین مشاوران گلدامایر است قانع کنند. اما اسرائیلی ها همچنان در شك و تردید باقی بودند و عقیده داشتند که مصر از آتش بس سه ماهه برای‌تقویت مواضع‌خود در ساحل غربی کانال سوئز و کار گذاشتن موشك های جدیدسام در «خط قرمز» استفاده خواهد کرد.

سرانجام گلدامایر بوسیله آمریکائیها از شورویها و مصریها قول قطعی گرفت:

اگر اسرائیل طرح راجرز را بپذیرد در مدت آتش‌بس سه‌ماهه اقدامی برای تقویت «خط سرخ» بعمل نخواهد آمد ولی این قول شفاهی برای اسرائیلی ها کافی نبود آنها میخواستند یقین حاصل کنند که موضوع واقعا جنبه یک مانور سیاسی ندارد و باین ترتیب دامجدیدی در راه اسرائیل‌گسترده نشده است.

این بار نیز آمریکائیها بدولت اسرائیل قول قطعی دادند وگفتند: «اگر کاری را که ما میگوئیم انجام دهید شخصا متعهد میشویم که مصریها در این مدت سه ماه مواضع دفاعی خود را در طول خاورمیانه هستند ادامه دهد.

ناصر به محض بازگشت به قاهرنخستین قدم را بجلو گذاشت پس از آنکه رسما و علنا اظهار داشت‌که‌بدون قید و شرط‌پیشنهاد آمریکارا‌پذیرفته است با یك اقدام ناگهانی برنامه های رادیوئی سازمانهای فلسطین را که ازمصر پخش میشد قطع کرد.

فلسطینی ها

اماازطرف دیگر دولتهای عربی طرفدار ناصر در این میان با مشکل دیگری روبرو هستند و آن مسئله فلسطینی ها است.

برای رفع این مشکل مصر و اردن باید از دو راه یکی را برگزینند:

«یا بایدباحرف آنها را قانع کرد و یا آنکه بزور مجبور به قبول راه حل سیاسی نمود.» قانع کردن آنها کار آسانی‌نیست. باین ترتیب باید مجبورشان کرد که‌پیشنهاد صلح آمریکا را بپذیرد. اما چگونه؟

آیا میتوان یك میلیون نفر را که پنجاه در صد شان را جوانان مسلح و مصمم کمتر از هیجده‌ساله تشکیل میدهند از بین برد؟بویژه آنکه پس از حوادث اخیر نیرو های زره پوش عراق در اردن تحت فرماندهی آنها قرار گرفته است.

اگر ملك حسین میتوانست در آخرین‌برخوردی که بین فلسطینی ها و نیرو های اردنی روی داد سازمان های آنها را متلاشی سازد ولی این کار در شرایط فعلی امکان پذیر است.

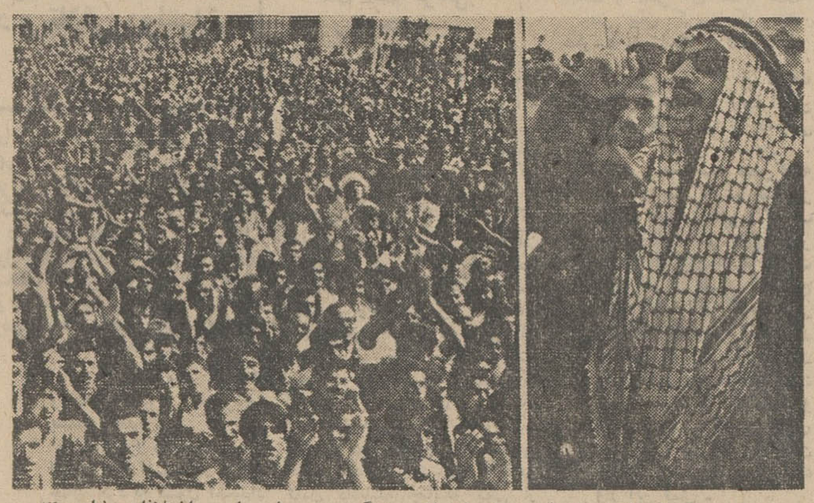

هزاران نفر از اعراب‌فلسطین‌بعنوان اعتراض بهرگونه راه حل سیاسی اختلافات خاورمیانه در خیابان های شهر عمان دست به‌تظاهرات زدند.

یاسر عرفات ضمن نطق‌خطاب‌به جمعیت تاکید کرد که ملت فلسطین بمبارزه خود تا آزادی کامل ادامه خواهد داد. اما او راه صحیح را انتخاب‌کرده است یا آنانکه‌صلح‌را بر جنگ‌خانمانسوز ترجیح میدهند؟

نویسنده : آرت‌بوخوالد — ترجمه : پرویز ایرانزاد

«سورسات انتخاباتی»!..

گویند یکی‌از هدف های عمده سیاست خارجی آمریکا تضمین آزادی انتخابات در همه‌کشور های دنیاست. لذا وزارت‌خارجه، گهگاه از سیاستمداران خارجی دعوت می‌کند به آمریکابیایند ودر باره‌سیستم سیاسی‌ما‌اززندیك به‌غور وتفحص بپردازند.

که‌چندی قبل به واشنگتن آمد با سردمداران هر دو حزب ملاقات و گفتگو کرد واطلاعاتی دست اول به‌دست آوردوبعدروابط عمومی یك کمپانی متخصص در امور انتخاباتی به پرسش‌های «کاو» پاسخ گفت:

-چگونه نماینده‌ای ازصندوق اخذ آراء سردر می آوردو کرسی نمایندگی را برای چهارسال و بیشتر می‌چسبد؟

-برای انتخاب شدن اول پول وبله حسابی لازم است، پول‌شرط‌اساسی‌است‌و بایدآن رامثل برگ خزان که دربائیز خیابانها را پرش میکند‌جلو صاحبان‌ایستگاه‌های‌تلویزیون ورادیو ریخت. اعلان وآگهی چاپ کرد و خلاصه خلق‌الله را از چنین و چنانی» طرف مربوطه «مطلع کرد.

-طرف مربوطه پول را از کجاو به چه طریق به دست می‌آورد؟

بهترین‌وآسان ترین راه اینست که «منتظرالوکاله» باسیهامداران کمپانی های‌بزرك رویهم بریزد. این‌هابدلایلی مایلند مبالغ هنگفت برای موفقیت کاندیدا های سیاسی « موردنظر»خرج کنند.

-آوه، اگرباباپول وکمك اینهارا‌قبول کند مجبورنیست پس از انتخاب شدن خدمتی برایشان انجام دهد؟

-درست‌است. خوب‌فهمیده‌ای این هاپولشان را مفت‌و بی حساب دور نمی‌ریزند که صرفا عاشق‌چشم وابروی‌طرف مربوطه هستند.

-راه دیگری نیست که مثلا آدمیزادبدون کمك‌پول‌دار هابتواند کرسی موردنظر رابچسبد؟

-تاحالا که‌سابقه نداشته، وانگهی‌سیستم‌سیاسی‌آمریکا بروی‌همه باز است تنها از طریق‌تلویزیون، مطبوعات ورادیو می‌توان کاندیدا را به‌خورد مردم دادوآنقدر به مغزش کوفت تا خواسته یا نخواسته رای خود را به شخص موردنظر بدهد.

- بسیار جالب توجه‌است. پس‌می‌توان‌نتیجه گیری کرد هر که مالومنال بیشتری داشته‌باشد شانس موفقیت‌اش نیز بیشتر است.

-من بشخصه اینقدر هاهم بی‌انصاف نیستم. باید کاندیدا رادرمسیرحرکت انداخت و حساب دور.

دور نیمه نهائی مسابقات دوومیدانی زنان ومردان اروپا پایان یافت

تیم دوومیدانی مردان شوروی، مغلوب تیم فرانسه شد!

مرحله نهائی مسابقات مردان در استکهلم ومسابقات زنان در بوداپست انجام خواهد شد

تیم دوو میدانی مردان انگلیس در این دوره از مسابقات فقط یك عنوان قهرمانی بدست آورد !!

چند که در این گروه اسپانیا ، سویس و رومانی نیز حضور داشتند .

طی دو روز گذشته در شش شهر اروپائی ، مرحله نیمه نهائی مسابقات دوومیدانی قهرمانی اروپا که در هر دو قسمت اقایان و بانوان انجام میشد پایان یافت و تیمهای برگزیده برای شرکت‌در مسابقات‌نهائی‌که مسابقات مردان در استکهلم و مسابقات زنان در بوداپست انجام خواهد گردید ، شناخته شدند .

*** شش شهر محل انجام مسابقات**

محل انجام مسابقات نیمه‌نهائی وتیمهای حاضر در هرگروه ازاین قرار بودند :

*** مردان :**

هلسینکی ـ (فنلاند) ـ لهستان، آلمان شرقی ، فنلاند ، سوئد، بلژیك ، نروژ .

ساراجیوو (یوگوسلاوی) ـ چکسلواکی ، آلمان غربی ، یوگوسلاوی ، مجارستان ،ایتالیا، بلغارستان .

زوریخ (سویس) ـ اسپانیا ، فرانسه، انگلستان ، رومانی ، سویس ، شوروی .

*** بانوان :**

برلین شرقی در آلمان شرقی ، هرفورد در آلمان غربی وبخارست در رومانی .

*** اوج رقابتها در زوریخ**

در این دوره مسابقات‌دوومیدانی قهرمانی اروپا که برای نخستین‌بار در دو مرحله نیمه‌نهائی و نهائی انجام میگیرد ، اوج رقابتها در مسابقات نیمه نهائی‌در گروه‌سوم مردان در شهر زوریخ درسویس برقرار بوده واین بجهت حضور سه تیم قدرتمند شوروی ،فرانسه و انگلستان در این گروه بود . چه هرسه کشور در این ورزش در اروپا صاحب موقعیت خوب و رکوردهای فراوان حتی در سطح رکوردهای جهانی هستند .

آغاز مسابقات زوریخ ، آغاز نبرد این سه تیم بود ، چه بدون شك بخاطر مقررات مسابقات که فقط دو تیم‌ازهر گروه به‌مسابقات نهائی راه پیدا می‌کردند . یکی از این سه تیم با تمام امیدواری خود می‌بایست حذف می‌شد ، هر

*** شش تیم فینالیست بانوان**

در پایان مسابقات مرحله‌نیمه نهائی در قسمت بانوان از برلین، دو تیم آلمان شرقی وانگلستان ، از هرفورد دو تیم آلمان غربی و مجارستان واز بخارست . تیمهای شوروی و لهستان موفق بگرفتن جواز حضور در مسابقات نهائی گردیدند مسابقات نهائی دوو- میدانی بانوان اروپا روز ۲۲ اوت برابر با۳۱ مردادد شهربوداپست پایتخت مجارستان برگزار خواهد گردید .

در مسابقات مردان ، از هلیسینکی تیمهای آلمان شرقی‌و لهستان ، از ساراجیو و نیمهای آلمان غربی وایتالیا و از زوریخ شوروی و فرانسه برگزیده‌شدند

*** ناکامی بزرك انگلستان !**

در مسابقات زوریخ ، انگلیسی ها با تمام امیدواری خود با ناکامی عجیبی مواجه شدند .چه در تمام مسابقات در این گروه ، ورزشکاران انگلیسی فقط در یك ماده موفق به کسب عنوان‌قهرمانی گردیدند .

و تنها پیروز آنها ، قهرمان ۲۴ ساله پرتاب نیزه آنها،هوارد تراویس بود که موفق شد حتی در رقابت با جانیس‌لوسیس‌قهرمان شوروی که صاحب مدال طلای المپیك است با پرتاب ۸۳ر۴۴متر بمقام قهرمانی برسد ولوسیس با حد نصاب ۸۰ر۷۸ متر در مقام دوم قرار گرفت .

این تنها پیروزی انگلیسیها در مسابقات زوریخ بود و مجموع امتیازات تیمی آنها ۶۸ امتیازبود و مجبور به قرار گرفتن در رده سوم و حذف‌از دور نهائی‌مسابقات گردیدند .

*** امتیاز مساوی فرانسه و شوروی**

برای صدر نشینی در این‌گروه تا آخرین ماده مسابقه رقابت عجیبی بین شوروی و فرانسه برقرار بود و بالاخره فرانسویها باوجود داشتن امتیاز مساوی ، ۹۷ امتیاز باشوروی به خاطر کسب ده عنوان اولی مسابقات در برابر هشت عنوان نخست شوروی ها در صدر این گروه‌قرار گرفتند.واین نزول برای شوروی در برابر تیم فرانسه ، خصوصا پس از پیروزی بزرك آنها در دیدار اخیرشان با امریکائی ها ، دردناك و ناراحت‌کننده بود ! و بدون شك در مسابقات نهائی که در روز های ۲۹ و ۳۰ اوت‌برابر با۷و۸شهریور در استکهلم پایتخت سوئد برگزار می‌شود رقابت سخت تری بین این دو تیم در خواهد گرفت .

*** سوئد تیم هفتم مسابقات نهائی**

درگروه ساراجیوو در یوگوسلاوی آلمان غربی باوجود رقابت نزدیك ایتالیائی ها با ۹۷ امتیاز اول شدو ایتالیا با ۸۲ امتیاز در مقام دوم‌قرار گرفت. در حالی که چکسلواکی نیز ۷۶ امتیاز بدست آورد .

در هلسینکی نیز رقابت سخت بین آلمان شرقی و لهستان درگیر بود که‌باامتیاز ۹۲ـ۹۹ بسودآلمان شرقی پایان یافت . فنلاند با ۸۱ امتیاز سوم‌و تیم سوئد با ۶۵امتیاز چهارم شد .

لیکن باوجود حذف سوئداز دور مقدماتی مسابقات (نیمه نهائی) به خاطر اینکه سوئدمیزبان دورنهائی مسابقات خواهد بود ، این شانس به سوئدی ها داده شده است که در مسابقات نهائی نیزحضور داشته باشند .

رکورد شنای صد متر بانوان فرانسه شکسته شد

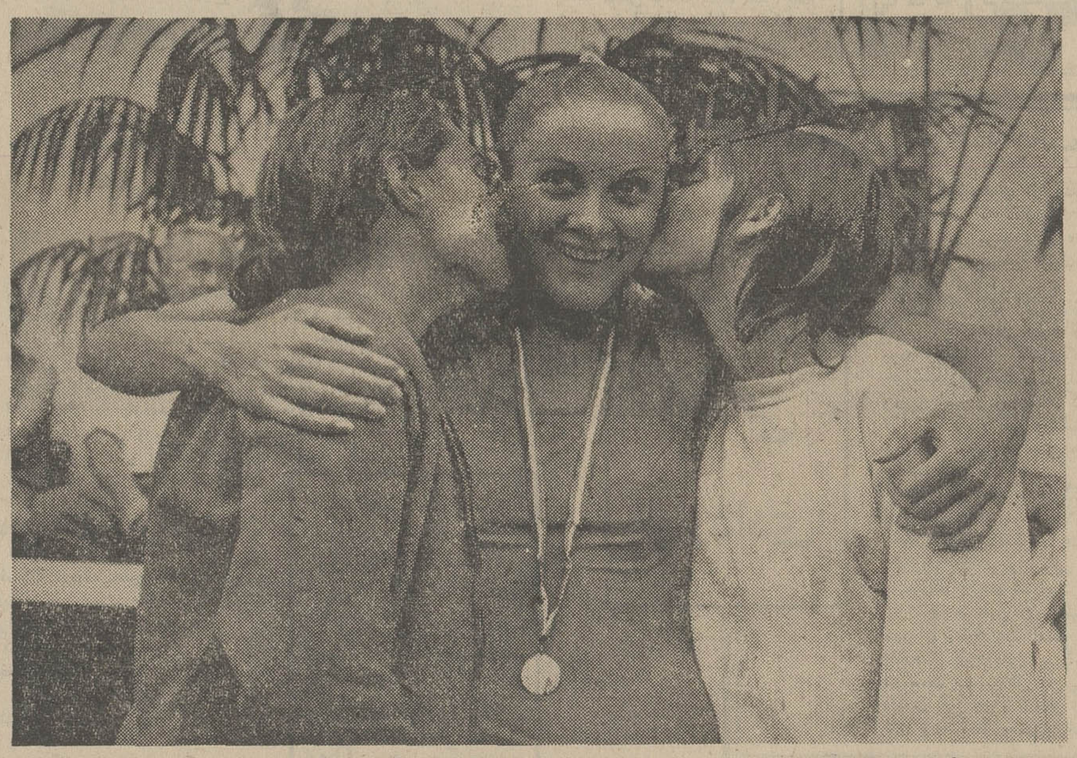

در حین‌برگزاری مسابقات‌شنای‌قهرمانی فرانسه، درمسابقات‌بانوان کلودماندوتو موفق‌شدرکورد شنای‌صد متر آزاد بانوان این کشوررا ترقی دهد .وی توانست این‌مسافت‌را در مدت یك دقیقه و ۱ر۹ ثانیه شنا کند و حد نصاب تازه‌ای ازخود در این ماده بر جای بگذارد. در عکس او را لحظه‌ای پس ازپیروزی می بینید . در سمت چپ او بریژیت کلان ودر سمت‌راست کریستین پتی نفرات دوم و سوم مسابقه دیده می شوند .

ورزش

شرکت در کلاس بین‌المللی ژیمناستیك

طی این هفته در چکسلواکی کلاس بین‌المللی مخصوصی برای تعلیم و آموزش بیشتر داوران بین‌المللی این ورزش تشکیل خواهد شد . آقای غلامرضا هوشمند داور بین‌المللی ژیمناستیك که دبیر ورزش در دانشگاه نیز می‌باشد از ایران‌شرکت خواهد کرد . وی پس از خاتمه دوره این کلاس برای مشاهده مسابقات قهرمانی دانشجویان جهان که در شهر تورنتودر ایتالیا برگزار خواهد شد ، باین کشور نیزعزیمت‌خواهد کرد .

اطلاعیه

شرکت سهامی جنرال تایر ورابر ایران باکمال تاسف باطلاع میرساند که آقای مصطفی شادمان شیرازی معاون تبلیغاتی این شرکت از تاریخ ۱۱ مرداد ماه ۱۳۴۹ از سمت خود مستعفی شده‌اند.

۱ـ۲ ۱ـ۲۹۷۲۶

سوسیته دپروسپکسیون الکتریك پروسده شلومبرگر مقیم پاریس در فرانسه

صاحب اختراع راجع به «اصلاحات مربوط به قطعات توخالی مواد منفجره» که در ایران تحت شماره ۲۷۲۶ بثبت رسیده است اجازه بهره‌برداری از اختراع مزبور را باشخاص ذینفع عرضه مینماید . برای کسب اطلاع‌بیشتربدفتر حقوقی ر.آقابابیان وهمکاران خیابان شاه کوچه نوبهار شماره ۱۸ مراجعه شود.

آ_۲۹۹۷۲

کنج اینترناشنال متان لیمیتد مقیم‌ناسودرباهاما

صاحب اختراع راجع به «سقف جهت مخزن» که در ایران تحت شماره ۴۵۴۶ بثبت رسیده اجازه بهره‌برداری از اختراع مزبور را به اشخاص ذینفع عرضه مینماید . برای کسب اطلاع بیشتر بدفتر حقوقی ر. آقابابیان و همکاران خیابان شاه کوچه نوبهار شماره ۱۸ مراجعه شود.

آ_۲۹۹۷۰

فروشگاه سانسوئی

مدلهای جدید تونیرامپلیفیکاتور و ضبط صوت‌های سانسوئی ـ آگائی وتیك درنمایشگاه سانسوئی بفروش می‌رسد اول خیابان سنائی انتهای فیشر آباد شماره ۲۴
تلفن ۷۶۰۴۹۲

آ_ ۱۴۳۱۵ ۱ـ۲

اطلاعیه

بدینوسیله باطلاع کلیه سهامداران شرکت کلینیك امروزیا مسئولیت محدود میرساند .درجلسه‌فوق‌العاده مجمع عمومی که در ساعت ۱۹روز پنجشنبه ۲۹ر۴۹ تشکیل میشود شرکت فرمایند.
صورتجلسه ،انتخاب هیئت مدیره و بازرس ـ تعیین خط‌مشی و تغییرات لازم در اساسنامه و سهام شرکت .

آ_۲۹۹۱۴

وزارت جنك
آگهی مناقصه
شماره ۴۲ تاریخ ۱۰ر۴۹

سررشته داری نیروی زمینی شاهنشاهی جهت مصرف سه قلم اجناس مشروحه زیر را

ردیف	نوع	میزان‌جنس
۱ـ	نوار بنه کیسه (قیطان) طبق نمونه و مشخصات مربوطه	
۲ـ	بند کارطبق نمونه ومشخصات مربوطه	
۳ـ	واکسیل‌قرمزباسر واکسیل‌مربوط‌طبق نمونه و مشخصات موجود .	

بمیزانی که دربرك شرائط معامله قید گردیده است .
از طریق مناقصه خریداری مینماید .
پیشنهاد دهندگان میتوانند با مراجعه بدائره خرید و پیمانها اداره سررشته داری نیروی زمینی شاهنشاهی و ملاحظه نمونه و مشخصات‌اجناس‌ودریافت برك‌شرائط‌ومشخصات معامله‌پیشنهادخود راطبق مفادمندرج درشرائط معامله‌تنظیم و تاساعت ۹ صبح روز یکشنبه ۱ر۶ر۴۹ بدفتراداره‌سررشته‌داری نیروی زمینی‌شاهنشاهی تسلیم نمایند .
م‌الف ۴۹۹۸
اداره مناقصه گذار
(اداره سررشته‌داری نیروی زمینی شاهنشاهی)
۱ـ۲ آ_۳۰۰۷۰

رپرتاژ ازخضری یزدان نماینده اطلاعات دریزد

باافتتاح شبکه برق رسانی یزد ـ تفت

۲۰۰۰ کیلووات برق از یزد به تفت انتقال یافت

دراین مراسم خدمات وزارت آب وبرق ومساعی سرپرست برق ناحیه یزد مورد قدردانی قرارگرفت

آقای دبیران فرماندار کل یزد هنگام‌افتتاح شبکه برق تفت . آقای مهندس پرویزی‌هم درعکس دیده میشود .

بمناسبت افتتاح شبکه برق‌رسانی یزد ـ تفت از طرف آقای مهندس صدر الدین پرویزی سرپرست برق ناحیه یزد مراسم باشکوهی با حضور آقای دبیران فرماندار کل یزد آقای دکتر هاشمی فرماندار شهرستان یزد آقای مهندس درگاهی فرماندار تفت ، روسای ادارات‌یزد وتفت،روحانیون ومعتمدین واهالی تفت در محل شاهولی که بنحو جالبی تزیین گردیده بود برپا گردید در انجام این مراسم ابتدا سلام شاهنشاهی نواخته شد ، سپس آقای‌درگاهی فرماندار تفت ضمن عرض خیر مقدم گفت : همه مردم ایمان راسخ دارند که سربازان جان‌باز شاهنشاه آریامهر در گوشه‌و کنار این مملکت اثرات خیر و برکت همراه داشته خرابی و ویرانی‌ها را معدوم و جنك وستیزها را مغلوب و بجای آنها عمران و آبادانی . صلح و صفا بجای می‌گذارند... که در اینجا لازم است اشاره‌ای بوضع تامین آب و برق شهر تفت بشود بخصوص در مورد تاسیس شبکه رسانی این شود که درمدت قلیل با علاقه خاص و کوشش مسئولین برق ناحیه یزد اقدام وامرور بهره‌برداری از آن آغاز خواهد شد و مسلما با استفاده ازبرق مزبور بزرگترین‌ومهمترین تحولات اساسی در وضع شهر تفت ایجاد خواهد گردید ....

سپس آقای مهندس پرویزی سرپرست برق ناحیه یزد با بیان این فرد شعر :

صدها فرشته بوسه برآن دست می‌زنند
کز کار خلق یك گره‌ی نسته واکند

آغاز سخن نمود اظهار داشت بطوریکه چند روز قبل در مراسم افتتاح برق زارچ یزد گفته شد، برق ، الفبای پیشرفت هر کشور وهر جامعه در دنیاست و زندگی و تامین آسایش بدون وجودبرق مقدور نیست و از جمله اولین ضروریات و نیازمندیهای عمومی بشر بشمار می‌رود و با توجه باین حقیقت است که‌شاهنشاه آریامهر رهبر خردمند و عالیقدر ایران باین مسئله حیاتی عنایت خاص مبذول و امر به تشکیل وزارت آب و برق فرمودند و بمصداق این طفل یکروزه ره صد ساله میرود ، وزارت آب و برق موفق گردید در مدت کوتاهی باتوسعه پیشرفت برق در سراسر ایران ، مجری یکی‌از نیات عالیه‌هدفهای مقدس شاهنشاه آریا مهر بوده منشاء خدمات بسیار ارزنده‌ای برای هموطنان عزیز باشد و در مورد آنکه در آغاز سخن عرض کردم :

صدها فرشته بوسه برآن دست می‌زنند
کز کار خلق یك گره‌ی بسته واکند

اگر شب و روز برای پیشوای بزرك و عظیم‌الشان و محبوب ایران ، اعلیحضرت همایون شاهنشاه‌آریامهر دعاوسپاسگزاری نماییم حق مطلب ادا نگردیده و همیشه مدیون مراحم و عنایات معظم‌له خواهیم بود ... آقای مهندس پرویزی گفت امروز با افتتاح شبکه برق شهر تفت‌نه‌تنها یك گره بلکه‌ده‌ها گره مردم‌حق‌شناس تفت گشوده می‌شود و در اثر وجود برق کارهای اجتماعی، صنایع و کشاورزی رونق وپیشرفت بیشتری خواهد داشت .

سرپرست برق ناحیه یزد در مورد مشخصات فنی برق خطیزد- تفت اظهار داشت : طول خط ۲۲ کیلو متر وولتاژ آن ۱۱ هزار ولت و هزینه‌اش ۷ میلیون ریال‌و قدرت کشش برق مزبور ۲۰۰۰ کیلو وات می‌باشد و در آینده این خط از۱۱ هزار ولت به‌بیست هزار ولت افزایش خواهد یافت ، بدیهی است این خط سالیانه‌قادر است بیست میلیون کیلووات‌برق درسی هزار هکتار توزیع نماید. در مسیر این خط کلیه قراء با هزینه ۳ میلیون ریال می‌توانند از برق شبانه روزی استفاده نمایند که ازجمله قریه خیرآباد وعیش- آباد خواهد بود ، بعلاوه برای ترمیم و احداث شبکه برق‌ضعیف تفت ۵میلیون ریال دیگردر نظر گرفته شده است و با توجه‌خاص وزارت آب و برق وبررسیهائیکه ازطرف شرکت برق منطقه‌اصفهان بعمل آمده است‌برنامه‌های وسیعی در جهت تامین برق کامل حوزه فرمانداریکل یزد اجرا خواهد گردید

بعد آقای دبیران فرماندار کل یزد بنام خدای بزرك و بنام نامی اعلیحضرت همایون شاهنشاه آریامهر آغاز سخن نمود .... از استقبال گرم و صمیمانه مردم تفت تشکر نموده اظهار داشت بسیار خوشوقتم که هر وقت به شهر تفت می‌آیم باتوجه به‌اجرای نیات مقدس شاهنشاه آریامهریك گام مثبت در جهت تامین آسایش مردم شریف تفت برداشته میشود بخصوص که امروز نور برظلمت غلبه یافته و با تاسیس شبکه‌برق اجتماعی مردم تحرك ورونق‌بیشتری خواهد یافت ،... و آقای‌فرماندار کل یزد گفت بیمورد نمی‌دانم که در اینجا چند جمله از بیانات شهریار محبوب و عدالت گستر ایران را بیان تا حقایقی در مورد برق آشکارتر گردد شاهنشاه آریامهر میفرمایند :

(این مسلم است که نیروی برق در تمدن امروزی بشر ، یار اصلی گردش چرخ زندگی است وهر قدر این نیرو در کشور به نسبت جمعیت آن بیشتر مورد استفاده قرار گرفته باشد نشان آنست که ملت رشد بیشتری‌یافته است، ... ایران در آینده یکی‌از کشورهای پیشرفته در صنعت برق خواهد شد و ما در این زمینه موفقیت های بزرگی بدست آورده‌ایم ....)

آقای فرماندار کل یزدسپس‌در مورد خدمات پرارزش آقای مهندس پرویزی سرپرست برق ناحیه یزد اظهار تشکر ورضایت نموده اظهار داشت ایشان یکی‌از جوانان لایق و هوشمند ، فعال و کاردان وزارت آب و برق بوده‌و امیدوار هستم که برق حوزه فرمانداریکل با حمایت کامل شرکت برق منطقه اصفهان و فعالیت سرپرست جدید برق‌ناحیه یزد از هر لحاظ تامین‌و پیشرفت نماید .

آقای دبیران ضمن بیانات جالب توجه خود اظهار داشت : بطوری که در روزنامه (اطلاعات) مطالعه نموده‌اید :

بموجب قراردادی که دروزارت آب و برق بامضاء رسیده است برای تقویت برق ۱۱ شهر بزرك ایران از جمله یزد ۵ واحد ۳ هزار کیلو واتی و ۱۴واحد۱۵۰۰ کیلو واتی بمبلغ ۵۵۷ میلیون ریال خریداری می‌شود. بنابراین در آینده برق حوزه‌فرمانداریکل ازهر لحاظ قوی‌و غنی خواهد شد، وآنگاه شبکه برق رسانی یزد ـ تفت را بنمایندگی از طرف مهندس رحمانی مدیرعامل‌شرکت برق منطقه اصفهان بنام نامی شاهنشاه آریامهر در میان ابراز احساسات پرشور شاهدوسنی حضار افتتاح کرد و مجلس جشن پرشکوه پس از پذیرائی گرمی که از مدعوین بعمل آمد خاتمه پذیرفت.

عده‌ای ازاهالی تفت هنگام استقبال از فرماندار کل یزد ـ فرماندار یزد وهمراهان دیده میشوند .

آقای دبیران فرماندار کل یزد خدمات برجسته وارزنده وزارت آب وبرق را ستایش نمود .

صفحه ۸
چهارشنبه ۱۴ امردادماه ۱۳۴۹ـشماره ۱۳۲۶۱

نمایندگان اطلاعات در خدمت مردم

مردم اهواز میگویند : رنجی که از سرو صدای فروشندگان دوره‌گرد میکشیم، کمتر از رنج گرما نیست !

۲۰۰۰ دستفروش دوره گرد در اهواز به شورای داوری جلب شدند!

یازده مغازه وهتل و بستنی فروشی درکرمانشاه تعطیل شد !

در شاه آباد غرب یکصد مشك دوغ فاسد کشف ومعدوم گردید !

مامورین شهربانی اهواز ، طی چندروز ۲ هزار دستفروش دوره گرد و همچنین فروشندگانی را که در پیاده‌روها سد معبر کرده بودند ، به شورای داوری اعزام داشتند و دیروز ۹۰ نفر از فروشندگان دوره‌گرد در شورای داوری به‌پرداخت جریمه محکوم شدند .

طی چند روز اخیر ، فروشندگان دوره‌گرد بافریادهای گوش‌خراش خود ، خواب را براهوازیها حرام کرده بودند وبهمین‌سبب،شکایات متعددی در اینمورد به کلانتری ها رسید و مامورین ناچار به‌جلب دستفروشان دوره‌گرد شدند .

* تعطیل مغازه‌ها ...

یازده مغازه نانوائی ، قصابی ، ماهی‌فروشی و کارگاه تهیه‌بستنی و هتل بعلت عدم رعایت مقررات شهرداری وبهداشتی ونداشتن پروانه کسب در کرمانشاه تعطیل شد .

طبق گزارش خبرنگار ما در کرمانشاه : تعطیل این مغازه ها از طرف شهرداری کرمانشاه‌صورت گرفت .

همچنین بازرسان شهرداری ضمن بازرسی از نقاط مختلف شهر ، مقدار دویست کیلو بستنی فاسد کشف و معدوم کردند .

امتحان آموزگاران

۵۰ نفر از آموزگاران‌دبستان های رشت که داوطلب تدریس‌در دبیرستان هاشده‌اند در تالار دبیرستان شاهپور این شهر ، آزمایش دادند ، آموزگاران مذکور پس از احراز موفقیت در این امتحان که زیرنظر اداره آموزش ابتدائی و تربیت معلم برگزار شد ، میتوانند در کلاس های اول دبیرستان های رشت تدریس کنند .

* یکصد مشك دوغ

یکصد مشك دوغ فاسد ، وسیله مامورین اداره مهندسی‌وبهداشت بهداری شاه‌آباد غرب ، از مغازه های دوغ‌فروشی این شهر، کشف و معدوم گردید .

گزارش خبرنگار ما در شاه‌آباد غرب حاکی است : همچنین‌مقدار زیادی میوه فاسد از میوه‌فروشی های شاه‌آباد غرب بدست آمد و سپس معدوم شد .

* جریمهٔ پیشه‌وران

نه‌نفر از پیشه‌وران متخلف در کرمانشاه به‌اتهام گرانفروشی در دادگاه کیفر گرانفروشان این شهرستان محاکمه و به‌پرداخت جریمهٔ نقدی محکوم شدند .

بنابگزارش خبرنگار ما در کرمانشاه : این عده قصاب و نانوا بودند که وسیله بازرسان شهرداری کرمانشاه به دادگاه کیفر گرانفروشان معرفی شدندو از آنان مبلغ هفت هزاروهفتصدو چهل ریال ، بعنوان جریمه نقدی دریافت گردید .

فروشندگان دوره‌گرد اهواز ، خصوصا فروشندگان کلاه های حصیری باسروصدای خود مردم را بستوه آورده‌اند !

ژاندارم قلابی!

این بار بلباس پاسبانی درآمده بود !

کلاهبرداری بنام «حسن سماواتی» که ۲۵بار دست بسرقت‌زده ویکبار حین‌اخاذی بالباس ژاندارمری دستگیر شده بود،روز گذشته درحال کلاهبرداری بالباس پاسبانی وسیله مامورین شهربانی قم دستگیر وزندانی شد !

خبرنگار مادر قم گزارش داد : حسن‌قبلا که‌بالباس ژاندارمی بدام‌افتاده بود ، ۶ماه در زندان بسربرد وبابت ۲۵ فقره سرقت نیز سالهای درازی را دربازداشتگاه ها گذرانده است،وبرای آخرین‌بار نیزباتهام استفاده از لباس پاسبانی و اخاذی ، دستگیر و زندانی گردید ، «حسن» از اصفهان به‌قم آمده‌است .

۳میلیون‌متر زمین

بدانشگاه تبریز واگذار شد

بمنظور توسعه و تکمیل‌تاسیسات دانشگاه تبریز ، سه میلیون‌متر مربع از اراضی تپه‌های ملی‌شده اطراف دانشگاه ، در اختیار مقامات دانشگاه قرار گرفت .

این اقدام در بازدید اخیر آقای ناصر گلسرخی وزیر منابع‌طبیعی از زمینهای ملی شده اطراف دانشگاه تبریز و بدنبال‌مذاکرات معاون دانشگاه این شهر باوزیر منابع طبیعی ، صورت گرفت

خبرنگار ما در تبریز گزارش داد : آقای گلسرخی باتفاق‌آقای دکتر حسنعلی‌زاده معاون اداری‌و مالی دانشگاه تبریز ، از تپه‌های ملی شده اطراف این دانشگاه بازدید کرد .

تصادف در بندرپهلوی

اتومبیل شماره ۶۱۲۸۵ تهران براننده‌گی مهندس « روبرت‌ـ سرکیسیان»هنگامیکه‌ازمحل «شال‌ـ کوه» بین‌جاده رشت‌ـ بندرپهلوی‌عبور میکرد با عابر ۶۰ ساله‌ای بنام‌مراد رجبی تصادف کرد . در این حادثه مراد کشته شد و راننده توسط مامورین ژاندارمری تحت تعقیب قرار گرفت و جریان‌برای‌بررسی‌بدادسرای رشت ارجاع شد .

بقعهٔ «امامزاده زید»در حال ویرانی‌است

در جریان زلزله شهریور ماه ۴۷ ، بقعه مطهر حضرت زیدبن موسی‌علیه‌السلام در «قائن» آسیب‌دید و هم‌اکنون‌درحال‌فروریختن‌است این بقعه در قریه «آخرنیر»قائن قراردارد ، بقعهٔ امامزاده دیگری در کاخك‌بهمین صورت درآمده بود که باهمت شخص خیری بنام آقای ملك مرمت‌گردید ، اما به‌وضع بقعهٔ امامزاده «زید» ، توجهی نشده است ، این امامزاده مقداری ملك موقوفه دارد که میتوان از محل درآمد املاك مزبور ، ساختمان امامزاده را تعمیر کرد

مسابقات قهرمانی فوتبال باشگاه های کشور در رشت

بزودی ، مسابقات قهرمانی فوتبال باشگاههای کشور ، با شرکت تیمهای‌تهران‌ـلرستان‌ـ تبریز ـ ساری ـ مشهدوگیلان که در مسابقات دوجانبهٔ‌استانها انتخاب شده‌اند ، در استادیوم ورزشی رشت برگزار میگردد .

هیئت فوتبال استان گیلان ، ازهم‌اکنون جهت برگزاری این مسابقات که در روز بیستم مرداد ماه جاری انجام میگیرد، سرگرم تهیه تدارکات لازم میباشد.

رانندهٔ قطار دوگوسفند چوپان بازیگوش را به غنیمت‌گرفت !!

این چوپان ویك گاو، باعث تاخیر ورود قطار به تبریز شدند

دیروز ، یك چوپان خردسال‌و یك «گاو» دوبار قطار شرفخانه‌ـ تبریز را در بین‌راه‌متوقف‌ساختند و در نتیجه این قطار با دوساعت تاخیر به تبریز رسید ، ولی‌راننده قطارنیز،بخاطر مردم‌آزاری چوپان خردسال ، دوراس از گوسفندان اورا به‌غنیمت گرفت و با خودبه تبریز آورد !

خبرنگار مادر تبریز گزارش داد : دیروز هنگامی که قطار شرفخانه‌ـتبریز اندکی ازایستگاه صوفیان دور شده‌بود ، ناگهان متوقف گردید و مسافران‌به‌گمان اینکه حادثه‌ای رخ‌داده دچار وحشت شدند ، ولی لحظه‌ای بعد معلوم شد ، گاوی روی ریل‌ها خوابیده و راننده قطار بخاطراین گاو قطار را متوقف کرده‌است. ماموران قطار بزحمت‌گاو راازروی ریل دورکردند و قطار دوباره براه خود ادامه داد ، امانیمساعت بعد ، مجددا قطار متوقف شد ! مسافران دوباره از کوپه‌ها بیرون ریختند ، و پس از تحقیق معلوم شد ، چوپان خردسال و شیطانی بطرف شیشه قطار قلوه‌سنگی پرتاب کرده و آن را شکسته است .

پس از توقف قطار ، مامورین به‌تعقیب چوپان پرداختند ولی‌چون وی گریخته بود ، دوراس از گوسفندانش را برداشتند و به داخل قطار بردند تا باینوسیله چوپان تنبیه شود !! این دوواقعه باعث شد که قطار با دوساعت تاخیر به‌تبریز برسد .

کشف کالای قاچاق

درزاهدان بوسیله ماموران‌آگاهی ازخانه مسکونی ومغازه و انبارعباس ضیائی ۲۰۵ میز مینت کاری ۷۸۴ پایه میز ، ۳۳ مجسمه فیل چوبی و۱۰ عدد سینی چوبی مینت کاری ساخت پاکستان و نیز ۴۵۰۰ بسته سیگار خارجی‌ومقداردیگری‌اجناس ممنوع‌الورود که ارزش آنها در حدود یك میلیون و پانصد هزار ریال است‌کشف شد .

یك‌واقعه جالب در اصفهان

زن‌وشوهری از آغاز زندگی زناشوئی تعهد کرده‌بودند که فقط ۱۵ سال باهم زندگی کنند! بافرارسیدن موعد مقرر ، شوهر از اجرای‌تعهدش سرباززد و بهمین جهت‌زن‌به‌شورای‌داوری‌اصفهان شکایت کرد !

زن‌شاکی که اشرف‌نام دارد در شورای داوری گفت : ۱۵ سال پیش که من دختر۱۷ ساله‌ای بودم جوان ۲۷ ساله‌ای بنام «مصطفی خدایاری»به خواستگاریم آمد ، من از او خوشم نیامد ولی‌پدر ومادرم اصرار ورزیدند که من به‌همسری‌این‌جوان درآیم ، ناچار این وصلت را قبول‌کردم‌امامشروط براینکه ، پس از پانزده سال رسما از یکدیگر جداشویم .

طی این مدت ، هیچگونه اختلافی باهم‌نداشتیم اما دیروز که موعد ۱۵ساله‌سررسیده بود برای آنکه به‌قولم وفاکرده باشم به‌شوهرم‌پیشنهاد کردم که‌ازهم جداشویم ، ولی اوزیرقولش‌زد ! من‌ناچار به‌شورای داوری شکایت کردم .

شوهر این زن اظهار داشت : زن من‌آنقدر مهربان وباگذشت است که طاقت جدائی از اورا ندارم ، باوجودقول مردانه‌ای که به‌او داده‌بودم، نتوانستم پیشنهادش را بپذیرم . اعضای شورای داوری این زن و شوهر را آشتی دادند و آن‌دو شاد و سرحال به‌منزل خویش‌بازگشتند .

۱۵سال زندگی قراردادی!

دبیرخانه حکومت ۳ هزار سال پیش

ضمن حفاری تپه «چقاگاوانه» کشف شد

● در این محل ، دهها لوحهٔ گلی که با خط میخی روی آن عباراتی نوشته شده بدست آمد

دبیرخانه حکومتی که حدود۳ هزار سال پیش در نواحی غرب مستقر بوده است دیروز ، ضمن حفاری «تپه‌چقاگاوانه» شاه آباد غرب کشف شد .

گزارش خبرنگاران مادرکرمانشاه وشاه‌آباد غرب‌حاکیست: در اطاق دبیرخانه که ازدل خاك بیرون‌آمد، دهها لوحه گلی‌که روی‌آن عبارتی بخط میخی نوشته شده است پیدا شد و بقرار اطلاع لوایح حکومتی دراین محل تهیه میشده است .

باخواندن خطوط میخی الـ لوایح، قسمتی از زوایای تاریـك تاریخ ایران در سه هزار سال‌پیش روشن خواهد شد .

انشعاب آب

خبرنگار ما در مشهد گزارش می دهد : در ماه گذشته ۵۲۴ انشعاب جدید آب در مشهد نصب گردید و در نقاط‌مختلف شهرچهار هزار و یکصدو بیست و چهار متر لوله کار گذاشته شد .

ضمنا میزان‌مصرف آب‌درمشهد طی این مدت به هشتصد ونودهزار متر مکعب‌رسیده است .

کوچه «فرمانفرما» وتقاضای ساکنانش

چندی پیش ، شاه‌لوله‌آب آشامیدنی شمیران ، در خیابان «شهرداری» ترکیدو براثر جاری‌شدن آب،قسمتی از آسفالت کوچه«فرمانفرما» و پیاده‌روهای ایستگاه «تجریش» آسیب دید .

از آن تاریخ یکماه می‌گذرد ، ولی نه شهرداری‌و نه سازمان آب ، نسبت به مرمت آسفالت نقاط مذکور اقدامی نکرده‌اند !

مطالب بالا ، وسیلهٔ عده‌ای از اهالی و کسبهٔ کوچه «فرمانفرما» ،دردفتر نمایندگی روزنامهٔ اطلاعات در شمیران عنوان شد .

انعکاس شهرستانها

لجن‌مالی با اصول بهداشتی!

سوغات رضائیه :

آقای سوغاتچی . خدا وجود مبارك را از شر «تراکم مطالب» مصون‌ومحفوظ بدارد . امین ،عرض‌شوددرراه رضائیه تا دریاچه ، تابلو های عجیب و غریب فراوان نوشته و نصب کرده‌اند که صد رحمت به تابلو سوغات ولایات دربالای این مطالب !!

اولین تابلوئی که‌در این مسیربچشم خورده ، نوشته بود «رانندگان محترم ، مسافر اضافی سوار نکنید» ! این تابلو را که خواندم از اتومبیل پیاده شدم ، آمدم نزدیك تابلو ، خوب پشت و رویش را نگاه کردم ، دیدم هیچ‌جایش نوشته «بلانسبت شرکت واحد رضائیه» ! من تا آن تاریخ فکر میکردم روی تابلو هائی که نوشته‌اند مسافر اضافه ممنوع،یك بلانسبتی نوشته‌اند و شرکت محترم‌واحد را مستثنی کرده‌اند ، ولی دیدم خیر . یکبار دیگر پشت و روی تابلو را نگاه کردم . ذره‌بین‌درآوردم‌دوباره‌نگاه کردم، دیدم تابلو نوشته دیگری ندارد . ولی بهر حال رانندگان باید حواسشان جمع باشد که این تابلو برای شرکت واحد نیست ، اصلا درشان‌شرکت واحد رضائیه نیست که ازاین‌تابلوها سرراهش قراردهند، و بنابراین هرقدر میخواهند اضافه سوار کند . به کسی مربوط نیست . اگرکس دیگری هم اضافه سوار کند ، پدرش را در می‌آورند !

از این تابلو که بگذرید می رسیم‌به تابلوی دیگری که‌روی دیوار کنار جاده با خط درشت نوشته‌اند «کافه رستوران شهرداری . با مشروبات الکلی از ساعت ۷ صبح تا ۱نیمه شب آماده پذیرائی از مسافرین گرامی است» !

یاللعجب ! نمردیم و شهردار مشروب فروش و رستورانچی هم دیدیم . در شهر کافه رستورانها را از ساعت ۱۱ شب می‌بندند.ولی دون‌شان‌رستوران‌شهرداری است که تابع مقررات شود . لذا تا ساعت ۱ بعد از نیمه شب باز است . تا چشم حسود بترکد !

پس از این تابلو ، میرسیم به لاشه ماشینی که چندی قبل تصادف کرده و سه نفر قربانی داده بود ، رویش نوشته‌اند «عبرت کنید»! اما معلوم نیست این جمله را راهنمائی برای مردم‌نوشته، یا مردم برای راهنمائی .باید خط شناس تشخیص دهد .

چند صد متر آنطرفتر روی تابلوئی در کنار جاده نوشته شده «لطفا ازشهر خیار نخرید (!)خیار تازه همیشه دراینجا موجود است (!) ما نمك هم داریم (!)بر حسود لعنت ... » !! لابد برای اینکه خیار های شهری، تمدن زده شده‌اند و دیگر بهیچ دردی نمیخورد ، والبته اگر این خیار فروش خارج ازشهر ، باشهرداری شریك میشد یا توی شهرداری پارتی داشت ، دستور میدادند هرکس از شهر خیار میخرد بگیرند بیندازند زندان تا دیگر از این کار ها نکند !

در کنار دریاچه روی اغلب گرمابه های چادری چنین نوشته است : « آب گرم حقیقی موجود است » !معلوم میشود آب گرم غیر حقیقی هم‌داریم ! چه‌میشود کرد . آنقدر آب سرد را بجای آب گرم بمسافرین قالب کرده‌اند . و آنقدر آب گرم تقلبی ، باسماوردرست کرده‌اند که آقاهه مجبور شده بنویسد آب گرم حقیقی ! و درسمت دیگر این تابلوها بچشم میخورد : «لجن‌مالی با اصول بهداشتی و پزشکی (!) لجن خالص‌درجه یك غلیظ حلبی ۵۰ ریال (!) لجن‌درجه ۲ نا غلیظ هر حلب ۳۵ ریال (!) بهترین دوابرای کمردرد پادرد و غیره درده»!

البته معلوم نیست نرخ لجن راشهرداری تعیین کرده ، یا خود لجن فروشان . ولی جای شك نیست که شهرداری علاقه زیادی به لجن و اقسام‌آن دارد ،شاهدش هم جوی های آب رضائیه است که خوشبختانه برای رفاه حال مردم مفت و مجانی در اختیار مردم قراردارد ، و مردم میتوانند لجن های جوی آب را بطریقه بهداشتی و پزشکی بمالند به هرجایشان که میخواهند ! ...

در یکی از ساختمان های پلاژشهرداری که در میان آبهای دریاچه واقع شده نوشته‌اند «جزیره عشق ! ورود اشخاص متفرقه ممنوع» ! که البته این تابلو به خط شهرداری نیست(خط شهرداری‌توی آفتاب راه می‌افتد!)گویا مسافران‌دریاچه که خیلی اهل‌ذوق بوده‌اند روی یك کاغذ نوشته و بر روی یکی از شیشه های پنجره متل چسبانده‌اند و آقای شهردار ازاین موضوع خبر ندارند .

آقای سوغاتچی . آیا تابلو خنده‌دار دیگری هم در رضائیه وجود دارد که‌ما خبر نداشته باشیم . اگر هست بفرمائید ماهم بدانیم .

کاظم ساعی

سوغاتچی ـ تابلو شهرداری !

دومین دوره شورای داوری زنجان

دومین دوره شورای داوری باحضور آقای هنرمندی معاون شهرستان زنجان ، طی مراسمی، قضائی وزارت دادگستری ، کار خودرا آغاز کرد .

بنابگزارش خبرنگار ما در زنجان در این مراسم آقای حقیقی فرماندار کن زنجان و چندتن از روسای سازمان های اداری و نمایندگان طبقات مختلف مردم زنجان ، حضور داشتند و آقایان گلچین رئیس دادگستری زنجان، حقیقی فرماندار کل زنجان و هنرمندی معاون قضائی وزارت دادگستری ، به‌ترتیب سخنانی ایراد کردند و در پایان اعتبارـ نامه‌های اعضای دوره دوم شورای داوری زنجان ، اهداء شد .

تلفن‌های شهرداری‌شیراز موقتا وصل شد

روز گذشته با مذاکراتی که‌بین شهردار شیراز و رئیس اداره تلفن این‌شهر صورت گرفت اداره تلفن مجددا تلفن های شهرداری شیراز را که پریروز بعلت عدم‌پرداخت‌آبونمان قطع شده بود وصل کرد .

شهرداری شیراز مبلغ چهارصد هزار ریال به شرکت تلفن بدهکار است که روز گذشته‌شهردار شیراز در مذاکرات خود متعهد شد بدهی معوقه را تا یکماه‌دیگرپرداخت کند. آقای مهندس پورقهرانی‌رئیس شرکت تلفن شیراز در اینمورد بخبرنگار ما در این شهر گفت : چنانچه شهرداری بدهی معوقه خودرا سرموعد نپردازد باردیگر تلفنهای شهرداری بجز تلفن های آتش‌نشانی قطع خواهد شد . نامبرده همچنین افزود : این‌شرکت‌تلفنهای‌آتش‌نشانی شیراز را قطع نکرده بود .

قاچاقچیان موتوسیکلت سوار ۱۸ کیلو تریاك داشتند

یکی از قاچاقچیان هدف گلوله قرار گرفت

مامورین مبارزه با مواد مخدر شهربانی گرگان ، باتعقیب دو قاچاقچی موتوسیکلت‌سوار ، مقدار ۱۸ کیلوتریاك از آنها کشف کردند ، یکی از قاچاقچیان که قصد فرارداشت ،ازطرف پلیس‌هدف گلوله قرار گرفت و بسختی مجروح شد .

خبرنگار ما در گرگان گزارش داد : قاچاقچیان موتوسیکلت‌سوار هنگام عبور از جادهٔ هاشم‌آباد مورد سوءظن مامورین قرار گرفتند ، مامورین به‌آنها فرمان ایست دادند ولی بعلت عدم توجه قاچاقچیان‌به این‌اخطار مامورین پلیس ناچار به‌تیراندازی شدند و درنتیجه یکی از قاچاقچیان از ناحیه کتف به‌سختی مجروح گردید و قاچاقچی دیگر نیز ناچاربه‌توقف شد ، ماموریـن از خورجین عقب یکی از موتوسیکلت ها مقدار ۱۸ کیلو تریاك کشف کردند ، قاچاقچیان همراه پرونده‌به دادگاه نظامی گرگان معرفی شدند .

چماق‌مردکور

باعث مرك یکنفر در اهواز شد .

دوپدر دربخش ۳اهواز برسر فرزندانشان باهم به‌نزاع‌پرداختندو درنتیجه یکی از منازعین بنام «خلف‌ضیاءغم» که نابینا میباشد ،بضرب چماق حریف خود «سونی‌طورسی‌نژاد» رابه‌قتل رسانید .

بنابگزارش خبرنگار مادر اهواز : ابتدا پسر «سونی» بخاطر متلکی که پسر «خلف» به‌خواهر وی گفته بود ، بامتلك‌گو وارد نزاع شد ، «سونی‌طورسی‌نژاد» سررسید و در نزاع مداخله کرد ، «خلف‌ضیاءغم» پدر نابینای جوان متلك‌گو ، نیز از خانه بیرون آمدو نزاع پسران تبدیل به دعوای پدران شد ! خلف‌با چماقی که دردست داشت محکم برفرق «سونی» کوبید و اورا بیهوش ساخت ، سونی‌را به‌بیمارستان انتقال دادند ولی براثر خونریزی مغزی‌جانسپرد،ماموریـن کلانتری ۳ اهواز ، متهم بقتل را دستگیر وزندانی کردند .

اژدها

-۱۶۸-

نوشته: احمد احرار

مهدعلیا باهمان تردستی که مخصوص بیك را به‌بن‌بست کشانیده بود بکمك وی شتافت و اورا از شوریدگی و دودلی نجات داد:

ـخودت را معذب مکن پیرمرد !توکه عمری را در دستگاه‌سلطنت گذرانده‌ای باید دانسته باشی با چشم و گوش‌بسته وخوش خیالی و اعتماد بسخن ملازمان واطرافیان کردن نمیتوان‌اساس مملکت وتخت و تاج را استوار نگهداشت ... روزیکه قرعه سلطنت بنام پسرم افتاد ومقدر چنان شد که بر جای پادشاهی چون شاه عباس تکیه زند و میراث شاه طهماسب وشاه اسمعیل را تصاحب‌کند او شاهزاده‌بی بود کم سن و سال ، یتیم ، از نظر افتاده که‌حتی اهل‌حرمخانه باانظر ترحم وتحقیردروی مینگریستند. هیجده سالی را که برعمرش میگذشت، یکسره در چهار دیواری اندرون ،میان زنان وخواجگان گذرانیده بود . نه‌از اوضاع مملکت و آئین مملکتداری‌چیزی میدانست،نه دوست‌رااز دشمن میشناخت، نه از راز ورمز اطرافیان خبر داشت نه از خیالات واقدامات مدعیان ،نه یکبار باکسی از اعیان و ارکان دولت‌همکلام شده بود . از میان همه نوکران وخدمه دربار شاهی فقط یوسف‌آقا را میشناخت که بعد از واقعه پدرش صفی میرزا ارتباط خود را با ما قطع نکرده بودو چون آنزمان در سلك معتمدان حرم استقرار داشت گه‌گاه بسراغ مامی‌آمد واحوالی میگرفت ، او را هم که تا آن درجه محل اعتماد بود و باعتبار سلوك چند ساله‌اش تا به‌آندرجه از رفعت و منزلت ارتقاء یافت دیدی عاقبت چگونه کافر نعمتی کردوبر حقوق نمك‌خوارگی پشت پازد ...

حال اگر پای مادری مثل من در میانه نمیبود و قرار میشد که پادشاه جوان‌با چنان احوالات ودر چنان شرایطی راسا امور سلطنت و مملکت را تکفل کند توبگو که آیا امکان داشت این اساس تابامروز دوام کند و آن طفل بی‌خبر از همه‌جا بچنین درجه‌یی از قدرت‌و شوکت وصلابت ومهابت برسدو مدعیان‌سرکش واطرافیان فاسد ومنافق را یکی بعداز دیگری چون خاری از سرراه خویش برداشته در سرزمینی آرام و عاری از محاربان و معارضان و عربده جویان سلطنت کند ؟..

محمدعلی بیك از سر صدق سر تکان‌می داد سخنان مهدعلیا را تایید میکرد . مهدعلیا ادامه داد :

ـمنهم گواینکه سالیانی در این درگاه اقامت داشته ، وقایع تلخ و مرارت های جانکاه از سر گذرانده ،بالجمله چیز ها دیده و چیز ها آموخته بودم ..با اینکه پلاس خود و فرزندم را بعد از روی‌گردان شدن بخت و بقتل رسیدن شوهرم ازمیان طوفانهای سخت و مردافکن بدر برده‌بودم و از بسیاری جهات لیاقت آنرا در خود سراغ میکردم که از تاج و تخت ومنافع شاه نوجوان مواظبت کنم و مثل سالهای بیکسی و محنت زدگی چاه و چاله رابوی نشان بدهم در نهایت‌امر زنی بیشتر نبودم و هرگز ممکن نمیشد که دست‌تنهاکاری از پیش ببرم.. لاعلاج اقتداراتی را که‌از حرکت سلطنت فرزندم‌عایدمیکرد مو‌وسیله فرار داده عوامل و ایادی قابل اتکاء و قابل اعتمادی از هرطبقه و هر صنف‌گرد آورده در اختفای کامل انتظام داده مامور ساختم آنچه را در اکناف مملکت‌قزلباش میگذرد مو بمو و جزء بجزء در اسرع اوقات اطلاع دهد .. پس عجبی نیست اگر می بینی که‌مانیز بقدرتو از بعضی مطالب که به روابط دوست جوان‌تو وآن دخترك ترسائی مربوط میشود آگاهیم ... معهذا این مطالب را جهت آن نمیگویم که اسباب پریشانی خیال تو باشد ...اینرا هم بدان که روح شاه صفی ازین‌احوالات خبر ندارد ومایل نیستم که خبری هم حاصل کند ... پادشاه جوان است و اگر در پاره‌یی امور سهوی از ایشان بظهور رسد بحکم مقتضیات‌واحوالات دوره‌جوانی محل ایراد نخواهد بود.امابرعهده ماست که آنچه در قوه داریم مصروف کنیم تا آثار و عوارض این قبیل احوالات باقی نماند یا خدای ناخواسته در کار سلطنت و در مزاج و دماغ شاه تاثیر ناءطلوب برجای نگذارد ... تعلق‌خاطر ایشان با این دخترك‌گرجی‌ازجمله‌همین‌قضایاست..

محمدعلی بیك ، مات‌و مبهوت، به سخنان مهدعلیا گوش می داد . تمام وجودش همچون تکه‌یی سرب‌سنگین و جامدشده بود . حس می کرد اختیار عقل‌و فکرو حتی زبانش راازدستش گرفته‌اند .چندان در حالت گیجی و بیخودی غرق شده‌بود که توجه نداشت مدتهاست آداب را از یاد برده و گوئی فراموش کرده است زنی که در مقابل اونشسته، بانوی‌بانوان حرمخانه شاهی و مادر مقتدر و صاحب نفوذ شاه صفی است. زنی که‌شاه صفی باهمه صلابتش‌در دست او مثل عروسك مومی نرم و انعطاف پذیر است وبه‌کمتر امری اراده می کند مگر آنکه قبلارای موافق آن بیوه رعنا و جوان را جلب کرده یا بطور کلی بر حسب اشاره و اراده وی بدان کار مصمم گشته باشد. مهدعلیا به سخن خود ادامه می داد و محمدعلی بیك بهت زده و افسون شده، با دهان نیمه‌باز و نگاه مات و ثابت‌خویش بدهان وی چشم دوخته بود :

ـ پیر مرد ! از ابتدا که شاه نظر توجهی به این‌دخترك‌پیدا کرد من‌عقیده داشتم براه خطا میرود .. مطمئن بودم که شیطان رجیم درین‌ماجری دستی‌دارد وبامقدمه‌چینی ماهرانه نمایشی ترتیب داده است تا پادشاه قزلباش‌را به بازی بگیرد ...

هواپیمائی یونکرس بتعهدات خود عمل نکرده است

چهل سال قبل در همین روز

اطلاعات در سرمقاله خود مینویسد:
دولت ایران که سعی دارد مملکت را باکلیه مظاهر تمدن امروزی بیاراید وبرای همین منظور از هیچ اقدامی مضایقت نمی ورزد چنین صلاح‌دانست که پست هوائی در این مملکت دائر نماید . در آن موقع که نیت دولت معلوم شد رقابتی بین موسسات هواپیمائی فرانسه و آلمان روی داد و بالاخره چون پیشنهادات تقدیمی موسسه یونکرس بنظر هیئت دولت ومجلس وقت متناسب تر از پیشنهادات کمپانی دولتی فرانسه بود امتیاز مزبور به کمپانی یونکرس بتاریخ ۲۰ بهمن ۱۳۰۴ واگذار شد .

بموجب قانون مزبور که مشتمل بر ۱۲ ماده است امتیاز پست هوائی ایران برای مدت ۵ سال باحسن نیت بکمپانی یونکرس واگذار شد و بنابراین در بهمن ماه امسال قرارداد مزبور منقضی میگردد .

اکنون که قریب پنج ماه بانقضای مدت قرارداد مزبور بیشتر نمانده باید دانست که آیا صاحب امتیاز مطابق امتیاز نامه رفتار نموده و کمپانی مزبور ازعهده انجام توقعات دولت ایران که در امتیاز نامه مزبور مطرح است برآمده است یانه و بالاخره باید دانست که تجدید امتیاز نامه مزبور به ترتیب سابق قادر بحفظ منافع مملکت ایران میباشد یا خیر ؟

کمپانی یونکرس با طیاراتی که در این چند سال درخطوط مختلف ایران کار کرده‌اند حسن اطمینان و اعتماد عامه را نسبتا جلب نموده و خطرات جانی تقریبا نداشته‌اند ، بعلاوه خوشوقتیم که با وضعیات جوی و گرمای مملکت ما طیارات آن ها بخوبی دوام آورده و پیش آمد های سوئی که در اروپا نیز ازاین حیث زیاد است در ایران کم روی داده است، ولی از این مرحله که بگذریم صاحب امتیاز یك قسمت مهم امتیاز نامه را که مورد توجه علاقمندان باین مملکت است اجرا ننموده . دولت ایران حتی ورود بنزین و مواد دهنی «سوختی» طیارات را از پرداخت حقوق گمرکی معاف نموده ولی به بینیم آن قسمت هائی را که مراعات نکرده چیست ؟

تاسیس یك باب مدرسه فنی هواپیمائی و آوردن طیارات تعلیمی برای تعلیم و تربیت طیاره‌چی و میکانیك چی ایرانی . پذیرفتن لااقل دو نفر شاگرد ایرانی بخرج موسسه یونکرس متناوبا از طرف دولت برای تحصیل اطلاعات لازمه در کلیه شعب هوا نوردی خود . تاسیس یك شرکت هواپیمائی ایرانی مطابق قوانین ایران. بکار انداختن چندین دستگاه از طیارات بزرك سه موتوره در تمام مدت امتیاز و لااقل در صورت لزوم یکی از آنها بلافاصله پس از تصویب و مبادله این قرار داد .

اینها تعهداتی است که در قرار داد میان کمپانی یونکرس و وزارت پست و تلگراف تصریح وتاکید شده و بهیچیك از آنها عمل نشده است .

میرزا قاسم خان صوراسرافیل

با این وجود آیا باز صلاح است این امتیاز دوباره به تجارتخانه‌ای که منافع ایران را ملحوظ نداشته است واگذار شود؟ بدیهی است خیر! مگر اینکه آقای صور وزیر پست و تلگراف که بدقت در حفظ منافع ایران شهرتی بسزا دارند اطمینان حاصل کنند که کمپانی یونکرس بر خلاف گذشته تعهدات خود را کاملا انجام بدهد و منافع ایران را از این حیث تامین نماید .

در این پنجسال نه مدرسه‌ای برای تعلیم فنون هوایمائی از طرف یونکرس بازشد نه محصلی بموسسات آن ها اعزام و نه شرکتی مطابق قانون ایران دائر گردید .

ما این سهل انگاری و این بی‌علاقگی بانجام تعهدات را متوجه تجارتخانه یونکرس میدانیم و تکرار می کنیم که تا منافع ملی تامین نشود نباید این قرار داد ثانیا به تجارتخانه مزبور واگذار شود .

اعلان بلدیه طهران

بلدیه طهران مقدار پانصد الی هزار خروار ذغال سنك سرند کرده بدون خاکه برای مصرف سوخت زمستان موسسات خودخریداری مینماید فروشندگان ذغال سنك میتوانند از تاریخ انتشار این اعلان الی مدت ده روز پیشنهادات خودرا بسرویس مخارج بلدیه تسلیم نمایند .

لوله‌کشی مقدم برهراصلاح

آقای ح. کیانی ضمن مقاله‌ای می‌نویسد : امروز بهترین وسایل نقلیه در شهر ها راه آهن زیر زمینی است واز آن که گذشت اتوبوس است و عجالتا که از هیچ جهت وسائل راه آهن زیر زمینی برای ما فراهم نیست بهتر است اتوبوس جایگزین تراموای گردد، زیرا تراموای برقی که صحبت آن میشود در شهر های اروپا برچیده میشود و جای آنرا اتوبوس های دو طبقه می گیرد .

لازم ترین کارها بعقیده من کشیدن لوله آب در تمام شهر طهران است که خدمت بزرگی بحفظ الصحه شهر شده و من معتقدم کشیدن آب لوله بهتر از این است که هزار مریضخانه درشهر ساخته شود . آب لوله اسباب آبادی و تمیزی شهر و هتل ها است. ممکن است در اطاق ها لوله آب جاری کشیده شود و لوازم آسایش مسافرین فراهم و سیاحان را بهتر به مملکت ما متوجه سازد . البته مخارج بلدیه هم از میان نخواهد رفت چون همه ماهه مبلغ زیادی بابت حق الشرب دریافت خواهد نمود که جبران مخارج رانموده بعلاوه ممکن است اصلاحات دیگری هم از آن پول بشود .

عایدات بلدیه اصفهان

عایدات مرداد ماه بلدیه اصفهان قریب ده هزار تومان شده است ، در صورتیکه قبل از تغییرات جدیده از شش هزار تومان تجاوز نکرده است. از طرف نمایندگان بلدی و رئیس بلدیه درنظر دارند بودجه رااز قرار ماهی شش هزار تومان بسته و بمرکز بفرستند واگر عایدات زیادتری پیدا شد در سال آتیه بر بودجه بیفزایند .

صابون معطر شیمپرس باجایزه نقدی

امتحان کنید صابون معطر شیمپرس را، اگر به نظافت خود مایلید دیگر باستعمال صابون خارجی محتاج نشده غیر صابون شیمپرس را استعمال نخواهید کرد. علاوه برمرغوبی جنسش که با آخرین سیستم تهیه شده در جوف هر صابون وجه نقدی هدیه جهت مشتریان خود گذارده است . امتحان کنید حقیقت مکشوف شود. عمده فروشی تجارتخانه اصغریان سرای رشتی . جزئی فروشی همه خرازی ها.

(نقل از اطلاعات ۱۴ مرداد ماه ۱۳۱۰)

تیغی در کف زنگی مست!

مهدی مهدیون

انتقاد

آلفرد نوبل شیمی دان معروف سوئدی وقتی پس از مدت ها مطالعه و زحمت موفق به کشف دینامیت شد از تصور خدمتی که بجامعه بشریت در راه تسهیل امور استخراج معادن وساختمان جاده ها و حفر تونل ها و تسطیح تپه ماهورها برای امر کشاورزی و غیره کرده بود بخود میبالید ـ آقایان مهندسین وتکنیسین‌ـ هائیکه بااین ماده منفجره سروکار دارند به ارزش واقعی این کشف مهم و خدمت برجسته کاشف آن واقف میباشند ولی متاسفانه دینامیت فاقد روح وقوه تشخیص می‌باشد وخاصیت آن فقط انفجار است ، یعنی آلتی است در دست بشر که اگر در راه خیر و صلاح بکار برده شود منبع خیر و برکت است و اگر در جهت خلاف مصرف گردد منشاء فنا و ویرانی است کاشف دینامیت نیز بالاخره متوجه این نقیصه شد و تا آخر عمر ملول و متاثر بودو تمام دارائی خودرا وقف کرد که همه ساله درآمد آنرا به نویسنده بهترین اثر یا کسانی که با عمل خود موجبات گسترش صلح را فراهم می‌آورند و دانشمندان و مکتشفانی که خدمتی به بشریت میکنند بعنوان جایزه پرداخت گردد. این گرفتاری برای نوع بشر از قدیم‌الایام وجود داشته و هر وسیله و آلتی که در غیرراه اصولی بکار رفته موجب خسران و ادبار بوده است ، مثلا چاقو که خدمائش دررفع احتیاجات روزمره زندگی احتیاج به تذکر ندارد ولی وقتی چاقو در دست اشخاص ناباب میافتد یا همین وسیله چه جنایاتی که مرتکب نمیشوند ؟

اصول کشف یا ابداع زائیده احتیاج و بقول معروف احتیاج مادراختراع است یکی از وسایلی که در قرن اخیر بعلت ضرورت متداول و یا میشود گفت کشف شده دستور پرداخت باچك است چك دستور پرداخت ازطرف صادر کننده بابانك یا حمال علیه دیگری است که قبلا محل آن تامین شده باشد و بر خلاف سفته وبرات بهیچوجه موعد پرداخت مطرح نیست بلکه دستور صریح است که خواهشمند است فلان مبلغ در وجه فلان آدم بپردازید و چون قانونگزار حتی تصور نمیکرده که از این وسیله ممکن است بصورت مدت‌دار استفاده شود مبلغ ۲۰ دینار تمبر مالیاتی برای هر برك تعیین نموده است، یعنی مبلغ چك اعم از آنکه یك ریالی باشد یا ده میلیون ریالی و بالاتر از آن فقط ۲۰ دینار تمبر مالیاتی بدان تعلق می گیرد در صورتیکه برای سفته و برات که مبتنی بر معامله مدت‌دار بوده و از لحاظ مدت متضمن سودبرای دارنده آنها می‌باشد دو در هزار تمبر باطل می‌شود که این خود منبع درآمدی است برای دولت .

اما محسنات چك بی‌شمار است .

اولا در دریافت وپرداختهای نقدی از لحاظ شمارش اسکناس و حمل و نقل آن وسیله‌ای بسیار مطمئن و سهل و ساده است .

ثانیا مدرك دریافت و پرداخت بوده وواگذاری آن به‌شخص ثالث و یا احتساب آن به حساب جاری در هر بانك با سهولت انجام‌پذیرفته ودر نتیجه یکنوع سپرده برای بانکها ایجاد می‌نماید که در قبال آن قادر می‌شوند در امور تولیدی و صادراتی و صنعتی سرمایه‌گذاری نمایند و بالاخره محاسن دیگری که همه برآن واقف میباشند.

قانون نیز برای حمایت و اشاعه و تحکیم اعتبار چك مقرراتی سخت برای صادر کنندگان چك بی‌محل وضع و بموقع اجرا گذارده است که تا اینجای مسئله صدر در صد منطقی و مفید والزامی است ، حال اگر از این وسیله عام المنفعه و قانون مجازات آن در صراط مستقیم و همانطوریکه در بادی امر منظور ابداع کننده بوده استفاده نشود این وسیله مفید و قانون مجازاتش تیغ تیزی می‌شود در دست زنگی مست .

صدور چك مدت‌دار و معامله آن اصولا خلاف قانون و مقررات است ولی متاسفانه این عمل بقدری متداول و شایع است که حتی بعضی ازبانکهای خصوصی چکهای مدت‌دار را بعنوان اسناد وصولی قبول ودرخزانه خود نگهداری می‌نمایند . فروشندگان کالاهای اقساطی نیز بمنظور استفاده ازمقررات سخت قانون چکهای بی‌محل مشتریان خود را وادار می کنند که بجای سفته چك اقساطی صادر نمایندوبالاخره اکثر معامله کنندگان از مشتریان خود علاوه برسفته یك قطعه چك بدون تاریخ و برای تمام مبلغ معامله بعنوان تضمین دریافت میدارند. حال اگر یکی از اقساط بعللی بعهده تعویق بیفتد و یا در معامله انجام شده اختلافی پیش بیایدو چك بدون تاریخ راباجرا بگذارندچه گرفتاری هائی پیش خواهد آمد برهمه معلوم است . اصولا صادر کننده چك‌های اقساطی ویا بدون تاریخ و دریافت کننده آن هر دو میدانند که چك فاقد محل می‌باشد ولی صادر کننده در اثر اضطرار ویا اعتماد بقول و فعل طرف مبادرت بصدور چك میکندو دریافت کننده نیز فقط برای اینکه مانند شمشیر داموکلس همیشه بدهکار را تهدید کند وزیر سلطه و نفوذ خود داشته باشد با علم به بی‌محل بودن چك رادریافت مینماید تعدد شعب چکهای بدون محل و ازدحام روز افزون مراجعین به آنها در دادگستری خود موید این مطلب است .

آیا منظور ابداع کنندگان چك و واضعان قانون این بوده است ؟ آیا این رویه و این سوءاستفاده لطمه شدیدی باعتبار چك نمی‌زند ؟ و بالاخره آیا این حمایت قانون از چك آنهم باین وضع بدون قید وشرط موجب گرایش معاملات به چکهای مدت‌دار بدون تاریخ ودر نتیجه کسر در آمد دولت از تمبر سفته و برات نمی‌شود ؟ و باز بالاخره آیا ادامه اینوضع حمایت صریح قانون از نزولخواران وسوء استفاده کنندگان وباصطلاح شرخران نمی‌باشد ؟ تا نظر وزرای محترم دارائی و دادگستری ومدیر کل بانك ملی چه باشد .

تعداد سرنشینان اتومبیل‌ها درجاده‌ها کنترل میشود

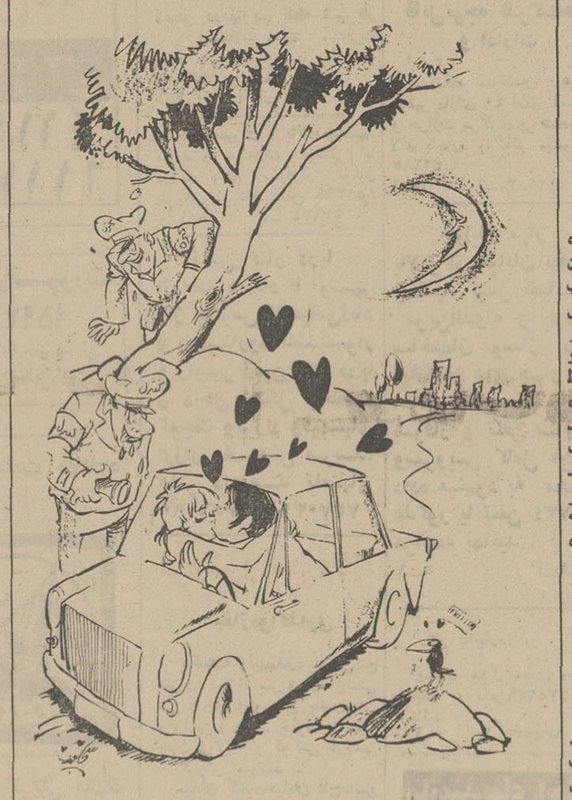

مامور ـ زودباش رفیق، نوبتی‌هم باشه نوبت منه که کنترل بکنم !

اطلاعات و مردم

۳۱۱۰۸۰

همه روزه ازساعت ۶ تا ۷ بعد ازظهر نظریات شمارا منعکس می کند

صدای بلندگو

در امیر آباد شمالی باشگاهی وجود دارد که محل برگزاری جشن عروسی و سروراست، البته همسایگانهم تا پاسی از شب از فیض این جشن استفاده میکنند ولی چون همیشه اینگونه مجالس تا یك بعد از نیمه شب ادامه دارد و ساکنین اطراف مایل باستراحت هستند ، تقاضا می‌شود حداقل در ساعات آخر شب صدای بلندگوهارا جهت محوطه باشگاه تنظیم کنند که ساکنین اطراف بتوانند استراحت کنند .

ابوالحسن عزت نیا

هوای گردنه قوچك آلوده شده

جمعه گذشته برای هوا‌خوری به لشگرك رفتیم در گردنه قوچك که مرتفع‌ترین منطقه ناحیه مزبور می‌باشد چند دقیقه‌ای توقف کردیم که ریه خود از دود گازوئیل شهر خالی و به جای آن هوای فرح بخش گردنه رااستنشاق کنیم ولی متاسفانه هرچه چشم به اطراف دوختیم زباله بودوحلبی های پوسیده و آهن قراضه که با آتش زدن این زباله‌ها چنان هوای خفقان آوری بوجود آمده بود که ازکرده پشیمان شدیم . در حالی که ییلاقات اطراف بایستی نظافت داشته باشد که مردم رغبت استفاده از هوای تمیز این نواحی را داشته باشند تعجب آوراست که کثافات تهران را دراین مکان میریزند و آنرا می‌سوزانند . از مقامات مسئول تقاضا می شود دستور دهند نسبت به نظافت گردنه قوچك اقدام و از ریختن هرگونه کثافات جلوگیری کنند .

سرلشگر حسین دولو

رباط کریم اسفالت شود

چندین هزار نفر در منطقه رباط کریم ساکن هستندولی این خیابان هنوز اسفالت نشده است . گاهی اوقات برای این که از گردو خاك فراوانی که براثر عبوروسائل نقلیه تولید میشود جلوگیری شود چند سطل آب در خیابان می پاشند در حالیکه اکثر اوقات بدون آب‌پاشی بوده و گردو خاك تولید شده به حلق ساکنین فرو می ـ رود . تقاضا داریم نسبت به اسفالت خیابان رباط کریم اقدام فرمایند زیرا در این خیابان هفت تا هشت مدرسه وجود دارد ومحل عبورهزاران محصل می باشد .

تهرانیان

وسط خاکی مانده

خیابان ده متری زهره منشعب از خیابان شمیران «جاده قدیم» روبروی پمپ بنزین قصر قسمت اولش اسفالت شده و قسمت آخر آن هم اسفالت شده است و فقط قسمت مختصری ازوسط این معبر خاکی باقی مانده است . اهالی تصور می کنند که شهرداری چون دردوطرف این خیابان را اسفالت می‌بیند تصور می کند سرتاسر آن اسفالت است در حالیکه قسمت وسط خاکی باقیمانده است .

فروشانی

خط فرعی اتوبوس دایرشود

چندی قبل جهت لوله کشی خیابان شماره ۱۰۹ تهران پارس راکه محل عبوراتوبوس های شرکت واحد بود کنده شد .اکنون مدتهاست که کار لوله گذاری پایان یافته ومسیر مربوط آماده عبور اتوبوس می باشد ولی هنوز شرکت واحد به اتوبوس‌های فرعی تهران پارس دستور عبور از این خیابان را نداده است . و بدین جهت مردم ناراحت هستند. مسافرین این مسیر تقاضا دارند شرکت واحد دستور عبور از این خیابان را مانند گذشته صادر کند .

دکتر احسانی

کوچه کنده شده

کوچه مجرب که منشعب از ۲۰ متری جوادیه می باشد مدتهاست برای کابل کشی کنده شده و خوشبختانه کارشان هم تمام شده ورفته‌اند ولی مسیر کنده شده در این کوچه را مرمت نکرده‌اند و باین ترتیب کوچه یکسره تبدیل به چاله و چوله شده که عبور عابرین با ناراحتی انجام می گیرد . می گویند طبق قراردادی که بین دستگاه های مختلف و شهرداری منعقد شده است اسفالت مجدد معابر کنده شده برای فعالیت های آب و برق به عهده شهرداری است بنابراین از شهرداری تقاضامی‌شود نسبت بموضوع رسیدگی وراه عبور مردم را تسطیح کند .

حسن ماهرخ

داروهای فاسد را میسوزانند

کنار میدان چهارم تهران‌ـ پارس مرکز سوزاندن مواد زائد یك کارخانه داروئی که در اول جاده تهران پارس قرار گرفته شده است .

مردمی که در تهران پارس زندگی می کنند تنها دل‌ـ خوشی‌شان داشتن هوای سالم است که آنهم با سوزاندن اضافات بدرد نخور این کارخانه از بین رفته است. در این محل انواع و اقسام قرص ها و کپسول های فاسدشده ریخته میشود وبعد آنرا آتش می زنند وبچه های محل هم در کنار آتش روشن شده مشغول جمع آوری دارو های نسوخته فاسد می‌شوند. بعضی از اهالی محل با سطل آب میروند که این آتش را خاموش کنند ولی دود تولید شده ناشی ازسوختن این مواد زائد دارونی مسموم است و برای سلامت مردم خطرزاست. از طرف دیگر کارخانه جوجه کشی نارمك هم تخم مرغ‌های فاسد را قدری آنطرف ترمی ریزد و آنرا آتش می زند و بوی نامطبوع تخم مرغ هوارا بیشتر کثیف و غیر قابل استنشاق می کند لذا از مقامات شهرداری تمنی میشود از اینکار جلوگیری به عمل آورند .

مهندس سلیمانی

۳۱۱۰۸۰

همه روزه ازساعت ۶ تا ۷ بعد ازظهر نظریات شمارا منعکس می کند

تلفن شماره ٤ نمی‌گیرد

مدتی است که شماره تلفن چهار را نمی شود گرفت . بخصوص که لازم باشد تا قبل از ظهر ازاین شماره استفاده کنیم . مردم عادی که خود می دانند گرفتن این شماره کار حضرت فیل است ولی مسئولین و روسا و مدیران دستگاه های مختلف که شماره آنان را تلفنخانه بایستی بگیرد همیشه تلفنچیها رامورد ایراد قرار می دهند که چرا شماره مورد نظر آنان گرفته نشده است .

بهرام فخیمی

تلفن من چه شد

پنجسال قبل طبق فیش ۹۵ هزار اندی که (شماره‌اش را بطور کامل فراموش کرده‌ام) تقاضای یك تلفن نموده‌ام . ولی تاکنون با اینکه دوبار کابل دربند و ظهیرالدوله تقویب شده است هنوز تلفن اینجانب وصل نشده‌است در حالی که در همین شمیران هم اکنون شماره ۱۲۵ هزار را تلفن داده‌اند وبااین ترتیب چگونه است که هنوز نوبت اینجانب نرسیده است .

مهندس علی احمدی

نمایش مسابقات کشتی تجدید شود

می‌خواستیم بوسیله روزنامه از تلویزیون ملی درخواست کنیم که یکبار دیگر فیلم مسابقه کشتی کاناداآرا تجدید کند تاآن دسته از بینندگان که نتوانسته‌اند آنرا به بینند استفاده کنند . ضمنا اگر این پیشنهاد مورد موافقت قرار گرفت تاریخ و ساعت نمایش را قبلا اعلام دارند .

مشتاق

ازبذر اصلاح شده استفاده کنند

در شماره ۱۳۷۳۲ مورخ ۱۱ر۴۹ر۴ آن روزنامه مطلبی تحت عنوان آفت غلات در شوشتر درج شده بود که توضیح اداره کل کشاورزی استان خوزستان را بدین شرح اعلام میدارد : آفت مورد نظر در شوشتر زنك غلات بوده که بعلت بارندگی زیاد ایجاد میشود و راه حل مبارزه شیمیائی ندارد فقط برای جلوگیری از ایجاد آن همواره به کشتکاران توصیه میشود آیش را برای یك فصل رعایت نموده و تناوب زراعی رابکار بسته وبه‌جای بذور محلی از بذر اصلاح شده مقاوم به زنك استفاده نمایند.

مدیر کل اطلاعات وروابط عمومی وزارت کشاورزی : ملك حسین سپهر

از آنطرف آزاد شود

کوچه امامی نژاداز چندی قبل بصورت یکطرفه درآمده است وکلیه اتومبیل هائی که در جاده قدیم شمیران مایل بطرف غرب تهران می شوند قبل از رسیدن به سه راه زندان از این کوچه عبورمی کنند و در نتیجه در روز پانصد تا ششصد اتومبیل از این کوچه عبور می‌کند. اهالی تقاضا دارند بمنظور حفظ جان بچه ها دستور داده شود که عبور از این کوچه از طرف مغرب آزاد شود .

دکتر صفوی

بوی رنك سوخته

در ایستگاه یخچال واقع در خیابان قدیم شمیران اول کوچه جلیلوند یك کارخانه کابینت سازی وجود دارد که مرتب بوی رنك سوخته بمشام میرسد و مردم اطراف موظف هستند آنرا استشاق کنند! از شهرداری تقاضا داریم در این مورد دستوری صادر کند.

خانم اخوان

جدول کلمات متقاطع

شماره ۴۸۰۰

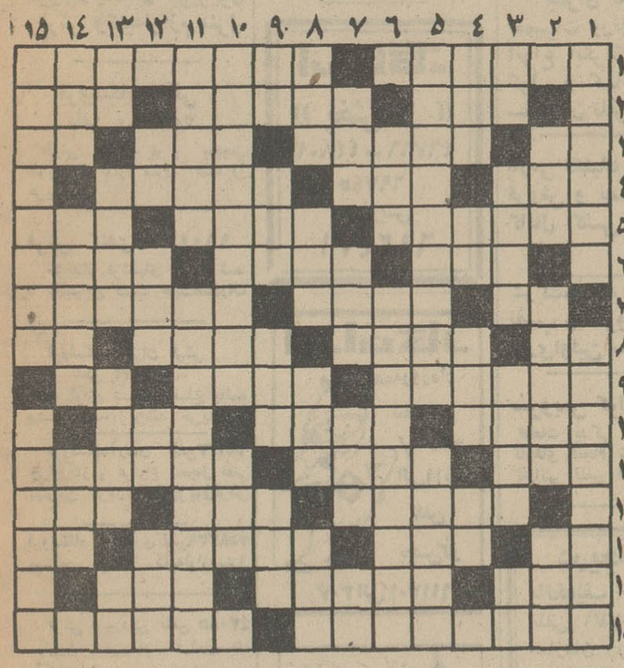

افقی :
۱ـ نوعی کبوتر باشد ـ شاهکار معروف سروانتس ۲ـ تفکر و اندیشه ـ ترو تازه ـ حرفی در زبان فارسی ۳ـ خاك کوزه گران ـ ماهی در آب چنین باشد ـ تیره و کدر ـ مایه اصلی آهنگ ٤ـ یکی از پساوند ها ـ علامت و نشان ـ روغنش در پزشکی به کار آید ٥ـ پادشاهی در سلسله ساسانی ـ از درونش، پروانه‌ای سر بدر آورد ـ ملك الموت ، مرگش رادر دست دارد ٦ـ یکی از بروج ـ کسیکه قادر به تمیزدادن راه خود نیست ـ برق یدان روشنائی دهد ۷ ـ سربالا انداختنش نشان حماقت است ! ـ اصطلاحی در بازی نرد ـ بیکاری پدیدش آورد ۸ـ انبار گشتی ـ ازایلخانان مغول ـ در بین سبزیها بجوئیدش ـ اشاره به دور ۹ـ یکی ازصفات قادر متعال ـ برای تحریك اشتها خورندش ـ از کشیدنی ها ۱۰ ـ جناحی درجناح ـ پدرپیران پهلوان توران زمین ـ مردم کم‌خرد ۱۱ـ درسی که اکثرا از آن گریزانند ـ از شیرین کنندگان کام ـ نوعی ماهی باشد ۱۲ـ نخست وزیر ترکیه ـ نوکه شود جشن گیرند ـ مزاحم ته کفش ۱۳ـ مساوی ـ هرچیز که پنهان باشد ـ امیدش، دردل درخشد ـ تکرارش بچه میترساند ۱٤ـ زمان بی‌پایان ـ از گلهای زیبا ـ وسیله‌یی برای علامت‌دادن سرخپوستان ۱٥ـ بنیان گزار سلسله اتابکان شام ـ گاهی برای ترقی فراهم آورند !

عمودی :
۱ـ میمون را بلبل درختش دانند !ـ پیشرفتگی آبی درآسیای جنوب شرقی ۲ـ دهنی‌اش آلتی طربناك است ـ مبحثی در حساب‌ـ سود پول ۳ـ هنوز موید نشده ـ پنبه‌زن ـ واحدی درطول اروپائی‌ـ نفس ٤ـ گاهی به آن آفرین گویند ـ مزه‌ایست ـ ماه عرب ـ از فلزات صنعتی ٥ـ درشوخ‌طبعی بین نویسندگان شهره‌شده‌ـ دریاچه‌یی در جنوب ایران ٦ـ محصول آسیاب ـ پایه‌گزار سبك رمانتیسم در اروپا ۷ـ برنده‌یی‌را چنین دانسته‌اند! ـ از کشور های عربی ـ موی گردن ثنین ـ یا اصحاب کهف مردم‌شد! ۸ـ بربا کردنش فقط در زندان آزاد است ـ سالی که گذشت ـ اینهم نوعی فرومایگی است ـ اینهم از شهری از استان کرمان آمده ۹ـ عشق و دوستی ـ ترس ـ حریص و آزمند شدن ـ از دیدنی های در ارتش ۱۰ـ ستاره‌یی معروف در هالیوود ـ پرنده‌ایست ۱۱ـ از گرفتنی های درگود ـ ازشب های بزرك در اسلام ۱۳ـ علامت مفعول بیواسطه ـ از پراندنی ها ـ میوه‌ـ از اقوام فنا شده تاریخ ۱۳ـ شب بزبان محلی ـ خطی که سیارات به دور خورشید می‌پیمایند ـ توانا ـ خرس عرب ۱٤ـ حرف و سخن ـ نیرویش به کمك میشتابد ـ سال ترکی ۱٥ـ رئیس مستعفی سازمان ملی فضانوردی امریکا ـ از مرغان دریائی .

حل جدول شماره ۴۷۹۹

از تخریب خانه‌ها جلوگیری شود

ساکنین کوی شمالی پارك فرحناز شیراز طی طوماری که به‌روزنامه ارسال داشته‌اند ، برای دومین بار از مقامات مسئول شهر سازی و احداث پارك شیراز تقاضا کرده‌اند که بدردد آنان رسیدگی واز تخریب‌خانه‌های آنان جلوگیری بعمل آید . ساکنین کوی مزبور باستناد فرمایشات شاهنشاه آریامهر درباره احداث پارك فرحناز از استاندار فارس تقاضای رسیدگی کرده‌اند . دراین طومار نوشته شده : بساکنین کوی شمالی پارك فرحناز که تا آن تاریخ بلاتکلیف مانده بودند، پروانه ساختمانی داده شد و صاحبان منازل که با صرف هزینه زیاد شروع به تعمیرات و تزئینات منازل خود نمودند ، ولی هنوز ساختمانها یکه با صدور پروانه شهرداری شروع شده‌بود به پایان نرسیده بود که مجددا شهرداری شیراز ابلاغ کرد که برای توسعه پارك باید کلیه خانه های ضلع شمالی که حدود یکصد وسی خانه وقطعه زمین می ـ باشد ودر هر خانه حدود ده نفر سکنی دارند تخریب شود و پیرو این دستور از ادامه ساختمان هائی که خود شهرداری پروانه آنرا صادر کرده‌بود جلوگیری شد ، در حالیکه عده‌ای از مالکین ساختمانها ، برای بنای خود از بانکها وام دریافت کرده‌اند و کلی زیربار قرض رفته‌اند ، پارك فرحناز در حال حاضر ۲۴۰ هزار متر مربع وسعت وخرید این خانه ها علاوه براینکه عده‌ای را آلاخون والاخون خواهد کرد، بودجه‌ای درحدود ٦۰ الی ۷۰ میلیون تومان روی دست شهرداری شیراز خواهد گذاشت ، در حالیکه اگر چنین بودجه ای هم درشهرداری شیراز وجود داشته باشد ، می توان آنرا بمصارف ضروری تری رسانید واز طرف دیگر تامین مسکن مجدد برای این عده که خانه‌هاشان جزو پارك خواهد شد ، خود مسئله بزرگی می‌باشد . لذا تقاضای تجدید نظردراین طرح راداریم .

بامضای اهالی کوی شمالی پارك فرحناز

برنامه اول

برنامه امشب

۶ـ۶۰۵ کودکان
۷ـ۷۰۰ بیشتر بدانیم برنامه مخصوص سالروز جشن مشروطیت
۷ـ۷۳۰ فیلم ستارگان
۸ـ۸۰۰ مسابقه بیسابقه
۸ـ۸۳۰ مشروح اخبار همراه با فیلمهای خبری
۹ـ۹۰۵ فیلم روزهای زندگی شماره ۱۳۳ و ۱۳٤
۱۰ـ۱۰۰۰ ایران زمین
« یکی از وزرای بزرك ایران مشیرالدوله »
۱۰ـ۱۰۳۰ فیلم بازی سرنوشت « بنام آخرین لحظه »

برنامه نیمروز پنجشنبه

۱۲ـ۱۵ اسلاید و موزیك
۱۲ـ۳۰ اعلام برنامه
۱۲ـ۳۱ بهداشت
۱۲ـ۴۵ مردم سر زمین های گوناگون
۱ـ۱۵ فیلم محله پیتون شماره ۱٤٤
۱ـ۴۵ اخبار نیمروز
۲ـ۰۰ موسیقی ایرانی
۲ـ۱۵ سرکار استوار
۳ـ۳۰ انگلیسی «کرامر»
۸ـ۴۵ برنامه هنری
۹ـ۰۰ شیمی سال ششم
۹ـ۲۵ شیمی «مسابقه»
۹ـ۴۰ ریاضی سال ششم
۱۰ـ۰۵ برنامه هنری
۱۰ـ۲۰ فیزیك سال ششم
۱۰ـ۴۵ طبیعی «مسابقه»
۱۱ـ۰۰ طبیعی سال ششم
۱۱ـ۲۵ در راه آموزش
۱۱ـ۵۰ برنامه هنری
۱۲ـ۰۰ پایان برنامه

تلویزیون آمریکا

برنامه امشب

۵ـ۰۰ مسابقه هوش
۵ـ۳۰ دشت سر سبز
۵ـ۵۵ برنامه آینده تلویزیون
٦ـ۰۰ اخبار
٦ـ۳۰ اطلاعات مخصوص
۷ـ۰۰ برنامه مخصوص
۸ـ۰۰ خلاصه اخبار
۸ـ۰۵ برنامه روان و مارتین
۹ـ۰۰ چهار مرد نومید (دومین قسمت این برنامه در ساعت ۴۳ـ۱۰ نمایش داده خواهد شد)

برنامه بامدادی فردا

ـ۸ر کارتون فلیکس گربه
ـ۹ر کاپیتان کانگرو
ـ۱۰ر دانیل بون
۱۰ر۵۵ پایان برنامه بامدادی

برنامه دوم

برنامه امشب

٦ـ۴۵ آهنگهای روز همراه با اسلاید
۷ـ۰۰ اعلام برنامه
۷ـ۰۲ فیلم ویژه
۸ـ۰۰ شهر آفتاب «بررسی ومعرفی چند کتاب تازه»
۸ـ۳۰ مشروح اخبار همراه با فیلمهای خبری
۹ـ۰۰ تئاتر «عشقبازان »
۱۰ـ۰۰ موسیقی کلاسیك
۱۰ـ۳۰ آخرین اخبار
۱۰ـ۵۰ موسیقی ایرانی

تلویزیون آموزشی

برنامه امشب

۵ـ۳۰ آهنگ‌هاو چشم‌اندازها
٦ـ۰۰ انگلیسی
٦ـ۱۵ برنامه هنری
٦ـ۳۰ فرانسه
٦ـ۴۵ برنامه هنری
۷ـ۰۰ فیلم داستانی
۷ـ۳۰ پایان برنامه

برنامه صبح پنجشنبه

۸ـ۰۰ آهنگ‌هاو چشم‌اندازها

نیازمندیهای شما

آگهی تلفنی

تلفنهای ۳۱۱۲۲۰ ۳۱۱۲۲۴ ۳۱۱۲۲۷

برای درج آگهی در صفحه نیازمندیهای روزنامه اطلاعات در خدمت شما است

اثاثیه

خرید

بازرگانی کیهان
تلفن ۷۶۳۷۷۶
خریدار نقدی همه رقم فرش کهنه و نو جهت صادرات روزولت میدان ۲۵ شهریور

فروشگاه فرش طوسی فرشهای کهنه و نو سنگین قیمت شما را جهت صادرات ازسایرین بهتر میخرد : تلفن ۷۵۹۰۲۹

فروشگاه نادر ۳۵۲۳۶۶ فرشهای کهنه و نو یخچال تلویزیون -اجاق گاز و کلیه لوازم برقی وچوبی شما را تلفنی در منزل منصفانه خریدار است .

نمایشگاه فرش گلشن ۶۲۱۴۲۱ همه نوع فرشهای کهنه خریداریم و همه رقم فرش نو موجود می باشد فرشهای کهنه بانو معاوضه میشود خیابان پهلوی بالای ایستگاه بیمه جنب بانك ملی یوسف آباد

فروشگاه شایان ۶۱۳۳۸۱ تلفنی خریدار هر نوع قالی قالیچه کهنه نو جهت صادرات یخچال تلویزیون اجاق گاز لباسشوئی.

فروشگاه و نمایشگاه آسیا یخچال - تلویزیون - اجاق گاز و فرش شما را عادلانه خریداریم شاه چهارراه پیروز تلفن ۶۱۲۸۳۲

فرش محسن
فرشهای کهنه ونوشما نقدا خریداری ومعاوضه میشود تلفن ۶۰۹۴۰
سی‌متری بین شاه وحشمت‌الدوله

فروشگاه آستارا-۶۶۴۰۲ خریدار یخچال، تلویزیون فرش وکلیه لوازم منزل

فروشگاه خالقی
تلفن ۳۵۲۰۹۰
فرش کهنه و نو و یخچال تلویزیون لوازم منزل شما را خریداریم

فرش کندی ۹۶۰۴۳۷
خریدار فرشهای کهنه شما با عالیترین قیمت جهت صادرات

فروشگاه ایران فرش
تلفن ۷۷۴۹۷۳
کلیه لوازم شما بهر مبلغ باشد بیشتر ازسایرین نقد خریداریم

فروشگاه آرمان تلفن ۶۹۶۲۳ چراغ گاز و هرنوع یخچال نفتی بهترین خریدار تلویزیون فرش

فروشگاه بختیاری تلفن ۷۵۹۳۲۹ بهترین خریدار کلیه لوازم منزل

فرش فروردین تلفن ۴۳۰۸۵ بهترین خریدار فرشهای کهنه و نو
آ- ۲۱۷۴

فروش دست اول

پیانو پتروف مدلهای جدید تلفن ۲۲۲۵۹ - ۲۶۰۵۳
۱-۶ آ-۱۳۱۲۹

فروش دست دوم

تلویزیون گروندیك نو
مدل ۱۹۷۰ - استریو بفروش میرسد . تلفن - ۷۶۱۱۹۹
رامیار نظمی آ- ۲۸۴۲

لوازم مختلف بیمارستانی و دندانپزشکی فروش دست دوم به قیمت مناسب لوازم خانه‌های امریکائی وسرویس اطاق خواب دستگاه الکترونیکی و غیره شاهرضا جنب بهار پلاك ۶۹۸ رادیوتهران رکورد تلفن ۷۲۹۹۶
۱-۳ آ-۲۹۹۷

مبل ودکوراسیون

پیراهن مبل : ۳۳۹۵۰۵
تعویض پارچه مبل: ۳۳۹۵۰۵
پرده دوزی شهرزاد ۳۳۹۵۰۵

پرده دوزی ارجمند ۳۳۷۳۷۰

شستشوی مبل وفرش

شستشوی مبل وفرش کلین سرویس مهر مبتکر وپیشرو نظافت مبل و فرش درجای خود با مواد آزمایش‌شده با دستگاه منحصر بفرد تلفن ۹۵۲۵۴۶

شستشوی مبل وفرش ساحل نظافت مبلمان وپلیش بوسیله دستگاه برقی در جای خود ۹۵۶۵۶۵

شستشوی مبل و فرش ادیب مبل و فرش تشکهای ماشین درجای خود تمیز مینماید ۹۵۲۴۵۴

خشکشوئی مبل فرش آناهیتا شستشوی اتومبیل موکت ۷۹۵۳۰۷
آ-۲۷۴۱

کارخانه قالیشوئی داوید فردوسی ۱۳۱ تلفن ۳۱۲۵۴۲

کارخانه قالیشوئی اطلس با سابقه چندین ساله مجهز به رفوگری ورنك برداری تلفن ۹۶۰۲۹۸
۱-۲۶ آ- ۲۹۰۷

کارخانه قالیشوئی بیوك با پروانه مجاز تلفن ۲۹۹۱۵
۱-۱۷ آ-۳۰۱۵

گاز

پخش گاز
شرکت بوتاگاز از ۷ونیم صبح تا ۸ شب تلفنهای: ۳۳۳۲۲۳- ۳۳۲۳۸۹

ارساگاز
« پخش گاز »
۴۴۸۰۲ - ۴۶۷۶۶
۶۹۷۴۵
سرویس
۶۱۲۴۷۱

ایران گاز
همه روزه از ساعت ۷ صبح الی ۱۱ شب
تلفن پخش گاز
۳۰۷ الی ۶۱۱۳۰۱

پخش گاز شرکت بوتان
BUTANE
بوتان
از ۷/۵ صبح تا ۸ شب با تلفنهای ۵۵ تا ۹۵۳۰۵۱ و ۳۳۸۲۲۱ و ۳۳۸۲۲۲ و ۳۳۴۹۴۰ آماده قبول سفارشات مشتریان محترم خود در تهران میباشد

SCHAUB-LORENZ
تلفنهای جدید تعمیرگاه تلویزیونهای
شاوب لورنس
۹۶۳۰۱۶ تا ۹۶۳۰۲۰

شرکت پرسی گاز
برای سفارش گاز یا سرویس از ۷ صبح الی ۱۰ شب به تلفنهای ۹۵ تا ۶۴۵۹۱ و ۶۵۲۴۰ و ۴۷۲۴۷ و ۴۷۹۹۰ مراجعه شود.

نصب آنتن

اهم الکترونیك سرویس
نصب آنتن تلویزیون
تصاویر صاف و روشن فقط با نصب آنتن های امپریال و تنظیم کانال آموزشی با سرویس سیار در تهران بویژه شمیرانات تلفن ۶۲۴۸۱۷
۱-۴ آ-۲۵۵۹

تعمیرات

تلویزیون

تعمیر تلویزیون الکترون
تلفن ۷۶۳۶۸۲
تعمیر تلویزیون های R.C.A شاوب لورنس - تلفنکن سیبرا فلیپس و سایر مارکها ونصب کنورتور و آنتن تمام کانال با سرویس مجهز سیار بویژه شمیرانات

تلویزیون سرویس
R.T.I.R.C.A
تعمیر انواع تلویزیون مجهز سرویس سیار و تضمین کتبی ۳۱۳۲۷۸ و ۳۱۳۲۶۲

شاوب لورنس
تلویزیون سرویس
تلفن ۹۶۱۸۸۰

سرویس تلویزیون R.C.A و R.TI تعمیر هرنوع تلویزیون در منزل تلفن ۴۳۰۴۱
آ- ۲۳۱۵

یخچال

تعمیرگاه فنی کلمن سیدحسین تعمیرات انواع یخچال آبگرمکن و لباسشوئی تلفن ۷۲۶۲۰
۱-۲۶ آ آ-۲۶۸۱

تعمیرگاه کیانوس
تعمیر یخچال و کولر - گازی و کولر آبی وکولر اتومبیل سردخانه وماشین لباسشوئی تلفن ۳۱۳۶۳۹

تعمیرگاه وازگن تعمیر یخچال -کولر ۷۶۰۷۹۳

تعمیرگاه یخچال فریجیدر با ۳۰ سال سابقه درامور یخچال ضمنا لوازم یدکی موجود تلفن تحت نظر متخصصین ورزیده ۷۲۳۳۶
آ-۲۴۱۸ ۱۲-۱۳

کولر

موسسه گاما ۷۹۳۸۹۷
نصب و سرویس کولر فوری سازنده کانال هدایت هوا

جنرال تکنیك
تعمیرات ورنك وسرویس انواع آبگرمکن، بخاری، کولر و کانال کشی ساختمان تلفن ۳۱۲۲۸۸

پارس تکنیك ۷۵۰۸۰
فروش و نصب کولر کانال کشی ساختمان
۱-۸ آ-۲۲۱۷

شرکت مونت کارلو ۷۹۶۱۰۳
نصب و سرویس کولر فوری اولین سازنده کانال

سرویس کولر ۲۰۰ ریال
قطعات یدکی ۲۰ درصد تخفیف کارهای انجام شده یك فصل گارانتی تلفن ۷۸۰۱۳۵

دریچه کولر
باتخفیف ۵۰ درصد
تلفن ۴۵۷۷۱
سازمان روکا

فروش اتومبیل

اوکازیون
فورد مستانك مدل ۶۹ رنك سبز صدفی ۲۷۰۰۰ کیلومتر سه دنده کلاچ کار کرده با نمره موقت مقطوع ۲۴۰۰۰ تومان به تلفن ۶۲۷۶۴۳ مراجعه فرمائید .
۱-۲ آ-۳۰۲۷

جمس
سه دستگاه کامیون جمس و دو دستگاه اپل وانت و یکدستگاه فولکس وانت بفروش میرسد تلفن ۹۵۶۴۰۵
۱-۵ آ-۳۰۰۰

فولکس
مدل ۶۷
فولکس تمیز مقطوع ۱۷۰۰۰ تومان پازوکی ۷۴۶۲۷
۱-۲ آ-۳۰۱۳

آگهی فروش اتومبیل
چهار دستگاه اتومبیل با وضعیت خوب و مشخصات ذیل بفروش میرسد .
۱- مینی‌بوس بنز
۲- وانت دوج مدل ۱۹۶۱
۳- وانت انترناش مدل ۱۹۶۰
۴- وانت جیپ مدل ۱۹۶۴
طالبین از ساعت ۷ الی ۱ونیم بعد از ظهر با تلفن شماره ۹۷۳۰۰۱ تماس بگیرند .
۱-۳ آ-۲۹۵۲۴

خرید

ژیان
مدل ۴۸
مدل ۱۳۴۸ حداکثر ۴۰۰۰۰ کیلومتر بسیار تمیز بدون واسطه خریداریم .حشمت‌الدوله غربی پلاك ۴۲۲ تلفن ۹۵۰۱۱۱
۱-۱۰ آ-۲۷۴۶

ژیان دست دوم خریداریم تلفن ۹۵۹۶۶۶ و ۹۵۰۰۹۰

پیکان دست دوم خریداریم ۵۸۸۲۹
۱-۲۶ آ-۱۸۸۰

فروشگاههای اتومبیل

انواع جیپ ولندرور و وانت موجود ۴۷۰۷۵

نمایشگاه اتومبیل امیر نماینده رسمی اتومبیل‌های ژیان (سیتروئن) ۱۳۴۹ بطورنقد واقساط باشرایط سهل تحویل فوری انتهای شاه میدان نواب تلفنهای ۹۵۰۰۹۰ و ۹۵۹۶۶۶

برای اتومبیل شما

توجه اتومبیل بیمه توجه خودرا نمایید

شاهکار ارزنده

در صنعت اتومبیل
اگر میخواهید بکمك فنر احتیاج نداشته باشید و اگر مایلید اتومبیل شما در جاده های صعب‌العبور از تکانهای شدید و خطر چپ شدن ایمن باشد و بالاخره با اطمینان کامل تامیزان ۷۵۰ کیلو باربرظرفیت اتومبیل خود افزایش دهید .

از کمك
کمك فنرهای سامپسون
که بر روی هرنوع اتومبیل نصب میگردد استفاده نمائید و در نتیجه بر طول عمر شاسی اتومبیل خود بیافزائید و باتمام محسنات عالی منحصر به کمك کمك فنر سامپسون یك عمر از آسایش بیشتر برخوردار شوید

نماینده انحصاری
اخوتی تلفن ۳۱۰۹۳۱

شرکت نریمیان
وارد کننده مستقیم قطعات سیتروئن، وانت وژیان
فروش کلی و جزئی - تخفیف فوق‌العاده. حشمت‌الدوله غربی ۴۲۲ ساعت کار ۷ صبح الی ۱½ بعداز ظهر و از ۴½ الی ۷ بعداز ظهر تلفن ۹۵۰۱۱۱

روکش صندلی
فرش وچادر اتومبیل
کالی
نمایشگاه رحمتیان
فردوسی جنب کوچه برلن
تلفن : ۳۰۴۲۵۰

فروشگاه صادقی
کلیه لوازم یدکی اصلی فولکس واگن
خیابان ژاله چهارراه آب- سردار تلفن ۳۰۳۷۹۱

صاحبان ژیان
آخرین پدیده ایمنی برای ژیان شیشه های تلقی سفید ورنگی با نازلترین قیمت مشخصات منطبق بااستاندارد ایران شرکت نریمیان خیابان حشمت‌الدوله غربی ۴۲۲ تلفن ۹۵۰۱۱۱

روکش صندلی اتومبیل
ایرانشهر
بانصب فوری
میدان فردوسی - اول ایرانشهر
تلفن : ۶۱۲۳۵۲

کرایه

اتو لوکس
اتومبیلهای تشریفاتی باراننده برای داخل وخارج تهران میدان فردوسی تلفن ۴۴۶۰۵ و ۶۱۱۲۷۰

جرثقیل وتریلی جاسب تلفن ۲۵۷۶۵ و ۲۷۸۱۸

کالج بار
بارکش شهر وحومه
بیمه اثاثیه منزل
تلفن
۴۱۱۱۱
۶۱۱۱۱۱

ماك ترانسپورت
۹۵۹۴۴۹
جراثقالهای گردون تا ۶۰ تن
حمل محمولات سنگین تا ۸۰ تن

جرثقیل عنایت ۵۳۷۷۰
۱-۱۵ آ-۲۶۰۶

جرثقیل و تریلی ملك
تلفن ۹۵۰۰۶۸ و ۹۵۴۰۰۰
۱-۱۳ آ-۳۰۵۲

املاك ومستغلات

فروش

اژانس شایسته ۳۰۵۳۴۹
مرکز عمده معاملات املاك در شهر و شمیرانات

فروشنده اراضی تهران پارس ونارمك امینی تلفن ۷۹۰۰۹۰

لاله‌زار بنگاه کوشان ۳۳۹۷۸۴
با ۳۲ سال سابقه و حسن شهرت فروشنده املاك درهمه جا لطفا باتلفن دستور فروش بفرمائید

خانه فروشی
منزلی سه‌طبقه با زیر زمین دارای حمام آب و برق و تلفن به مساحت ۱۲۶ متر واقع در خیابان آذربایجان کوچه سلمان فارسی به مبلغ ۱۵۰ هزارتومان بفروش میرسد طالبین از ساعت ۷ تا ۱۰ بعد از ظهر با تلفن ۶۲۸۲۳۲ تماس بگیرند
۱-۲ آ-۳۰۶۱

ساختمانی با ۸ هزار تومان مال‌الاجاره به‌قیمت بسیارمناسب بفروش میرسد از ۳ تا ۵ تلفن ۷۷۴۸۹۷
۱-۳ آ-۳۰۴۵

خانه‌ای به مساحت تقریبی ۶۰۰ متر مربع دارای سیزده اطاق بزرك جهت موسسات ملی و دولتی در خیابان شاه کوچه جم باجاره واگذار میشود. طالبین به تلفن ۴۵۱۴۲ مراجعه فرمایند
۱-۳ آ-۲۹۳۷۰

فروش فوری
خانه ویلائی شخصی‌ساز شاه‌عباس نرسیده به تخت‌طاوس مدرن و در بهترین نقطه یکطبقه و نیم بمساحت ۵۳۰ متر ۳۵٫۵×۱۵ دارای ۶ اطاق و کلیه لوازم به اضافه یك اطاق و سرویس برای مستخدم با لوله‌کشی شوفاژ تلفن واستخر آژانس شایسته ۳۰۵۳۴۹
۱-۳ آ- ۲۹۶۰

باغ فروشی
باغ در نوشهر مشجر باشجار میوه قطعات هزارمتری جهت ویلا با پلاژ اختصاصی ۴۲۷۴۴
۱-۵ آ- ۲۹۱۳

بمساحت ده هزار متر واقع درمیگون معروف به باغ دکتر هوتن بفروش میرسد. طالبین بتلفنهای ۷۲۵۵۱ و ۶۸۷۲۶ مراجعه فرمایند .

زمین فروشی
سه‌قطعه‌زمین مرغوب به قطعات ۴۰۰ متر و ۷۰۰ متر درفرمانیه بفروش میرسد تلفن ۷۵۷۳۲۷

در قیطریه شمیران
چندین قطعه‌زمین بمساحتهای ۴۰۰ و ۵۰۰ و ۶۰۰ متری نقد واقساط بفروش میرسد نشانی قنات‌دروس خیابان قیطریه آژانس چیذری تلفن ۸۸۱۰۴۲
۱-۲ آ- ۲۹۵۳

زمینی دربهترین نقطه شهریار با مستغلات بعلت مسافرت فوری بفروش میرسد بتلفن - ۷۸۱۹۷۷ مراجعه فرمائید .
۱-۱۰ آ- ۲۹۵۲

جاده‌شمیران . بالای بیسیم. مغازه و مستغلات نوساز با درآمد ماهی سه‌هزار تومان بفروش میرسد تلفن ۸۵۱۳۹۹
۱-۸ آ- ۴۷۱۷۴

زمین کنار دریا
از محمود آباد تا نوشهر واز چالوس تا عباس‌آباد و ازنشتارود تاشهسوار و رامسر زمین کنار دریا و داخل جنگل بقطعات کوچك وبزرك وقیمتهای ارزان بفروش میرسد. دفتر دادوستد تلفنهای ۷۵۶۰۹۹ و ۷۵۷۰۳۱

فروش و سرقفلی

مغازه‌واگذاری
یکدهنه ونیم‌مغازه بعرض پنج متر در دوازده متر و ارتفاع شش متر دارای فیش تلفن باسرویس و بالکن و حیاط خلوت با جواز جهت بوتیك و لوکس فروشی به فروش میرسد .
میدان کندی خیابان تاج مابین دبیرستان آریا و داروخانه شفائی
۱-۳ آ-۳۰۳۸

واگذار میشود
یکباب مغازه ۷ متر دهنه و ۱۸ متر عمق جنوب آریامهر با زیر زمین . آب و برق.سی فاز آمپر و بالکن و شوفاژ واگذار میشود تلفن ۶۳۳۴۵۰

بر خیابان پهلوی
باغ فردوس مطبی با یکسال سابقه به فروش میرسد صبح و عصر تلفن ۸۵۲۱۲۶
۱-۴ آ-۳۰۳۲

بهار چهارراه ایرج
آموزشگاه آرایش باوسائل مدرن واگذار میشود تلفن ۷۱۳۲۳
۱-۲ آ- ۴۰۴۳

کارخانه
کارخانه بمساحت ۵ هزار متر مربع زمین و ۲۵۰۰ متر مربع بنای جدید با ۴۰۰ آمپر برق واگذار میشود تلفن ۵۱۰۹۶
۱-۶ آ- ۲۹۳۸

کارگاه نجاری بمساحت ۲۰۰ متر واقع در خیابان شاه با برق سه‌فاز آب و تلفن باتمام وسایل واگذار میشود تلفن ۶۵۶۶۴
۱-۳ آ- ۲۹۶۸

مطب
مطب دندانپزشکی به علت مسافرت به فروش میرسد . شاهرضا مقابل بهار بعد ازظهرها تلفن ۳۳۲۹۳۱
۱-۳ آ-۲۹۹۶

اجاره داده میشود

آپارتمان اجاره
جاده قدیم شمیران .
مقابل هتل انترناسیونال . اول مطهری. آپارتمانهائی شامل دو اطاق و یك سالن با سرویس لوکس و کولر و شوفاژ و پارکینك اجاره داده میشود . تلفن ۸۵۱۳۹۹
۱-۴ آ-۲۷۱۷۰

طبقه دوم آپارتمان دارای پنج اطاق .هال . شوفاژ. کولر. تلفن . پارکینك در خیابان عباس‌آباد . بازرگانی کوچه پنجم دست راست شماره ۶۹ تلفن ۶۲۶۰۳۸
۱-۲ آ-۱۴۵۶۵

یکباب آپارتمان نوساز
چهار اطاقه، سرویس کامل، شوفاژ ، کولر در طبقه دوم خیابان پهلوی چهارراه امیراکرم شماره ۶۸ به اجاره واگذار میشود به تلفن ۴۰۸۷۷ آزمایشگاه باختر مراجعه نمائید
آ-۳۰۶۲

یکدستگاه آپارتمان مجهز بر بلوار جردن و ناهید تلفن ۸۹۱۲۷۹
آ- ۱۴۵۶۱

یکدستگاه آپارتمان دارای ۲ اطاق خواب سالن ناهارخوری هال بزرك سرویس کامل ایرانی و فرنگی پارکینك و سایرلوازم با یك شماره تلفن مستقل خیابان پهلوی مقابل خیابان هتل هیلتون کوی خاکزاد شماره ۲۵ تلفن ۸۹۰۸۷۸
آ- ۱۴۵۸۷

ساختمان اجاره
محلهای مناسب برای دفتر کار موجود ۶۲۸۶۱۰
۱-۱۳ آ-۲۷۲۷

قابل توجه شرکتها و ادارات
یکدستگاه ساختمان ۵ طبقه مجهز دارای ۴۰ اطاق آسانسور و حرارت مرکزی بر شاه و نبش لاله باجاره واگذار میشود تلفن ۴۲۲۸۵
۱-۱۵ آ- ۱۲۱۸۳

خیابان بهار
بالاتر از خیابان تخت - جمشید نبش خیابان مزین‌الدوله و بهار ساختمان نوساز دارای آپارتمان های چهار وپنج اطاقه با آسانسور و شوفاژ و تلفن سانترال وسرویس کامل اجاره داده میشود به محل مذکور یا تلفن ۷۵۵۷۳۴ مراجعه نمائید .
۱-۵ آ-۲۸۶۸

رهن یااجاره
یکباب منزل مدرن در سید خندان به تلفن ۷۷۵۲۷۹ مراجعه فرمائید .
۱-۳ آ- ۱۳۸۶۳

نیازمندیهای اجاره

سازمان نیازمندیهای خارجیان
خانه شما را اجاره میدهد ۶۱۳۹۳۹

آژانس پرسپولیس
اجاره بخارجیها - ۶۲۲۵۲۰

بمنظور خدمات فرهنگی و تاسیس مدارس (دبستان - دبیرستان) ساختمان یا ساختمان هائی در جوار هم‌مجموعا در حدود پنجاه اطاق بزرك یا صداطاق کوچك که بتوان دو بدو برای کلاس از آنها استفاده نمود با حداقل پانصد متر فضای آزاد در محدوده زیر اجاره می شود - جنوبا خیابان شاه شمالا عباس آباد- آریامهر شرقا خیابان شمیران غربا خیابان امیر آباد لطفا به تلفن‌های زیر مراجعه شود.
۶۸۹۳۵ - ۴۱۲۲۲
۶۵۶۷۶

مالکین محترم
منازل شمارابه خارجی یاایرانی اجاره میدهیم ۶۲۸۶۱۰
۱-۱۳ آ-۲۷۲۶

مستغلات شمارادر شهر و شمیران اجاره میدهیم - تلفن ۶۱۲۹۶۴ و ۴۹۷۱۳

تعداد ۲۰ دستگاه
خانه ویلائی و آپارتمان مبله ۳و۴ اطاق خواب مورد نیازاست آژانس سیتی گاید ۷۶۴۸۴۰
۱-۱۵ آ- ۲۷۷۳

خریداری میشود

اراضی تهران پارس خریداریم بازرگانی امینی تلفن ۷۹۰۰۹۰

خرید زمین های مکانیرو کوی سعادت آباد ۵۱۹۹۰

دفتر پارس اراضی سیصد متری داخل طرح عباس‌آباد خریدار است تلفن ۷۶۱۵۵۸

مستغلات بدهی‌دار فورا خریداریم ۴۸۴۶۳
۱-۱۰ آ- ۲۱۱۲

خرید کوهك جنت‌آباد باغ- فیض عباس‌آباد سازمان برنامه ۶۶۲۰۳

خرید زمین افسریه ۷۹۳۳۴۶
۱-۲۶ آ-۲۵۸۸

زمینهای زعفرانیه دره قشلاق، مکانیر وسعادت‌آباد عباس‌آباد . فرحزاد را خریداریم بازرگانی جلالی خیابان پهلوی تلفن‌های ۶۲۶۴۱۱ و ۶۲۴۱۹۳

بخانه و آپارتمان مبله وغیرمبله در شهر و شمیران نیازمندیم تلفن ۷۰۶۰۱
۱-۵ آ- ۲۷۶۳

اهواز
کلیه زمینهای اهواز رابقیمت روزخریداریم خیابان قوام السلطنه پاساژ نوبهار شماره ۱۹ تلفن ۳۱۱۷۰۶

زمین
مشاور املاك سلطانی خریدو فروش املاك تهران و حومه تلفن ۷۵۹۷۶۱

بازرگانی نراقی تلفن ۸۵۴۸۵
آ- ۲۶۴۱

بنگاههای معاملات املاك

بورس املاك شمیران دفتربراتی باغ فردوس ۸۵۲۵۷۵

پهلوی دره قشلاق ، قیطریه کوی میکانیر و لنجك عابدی ۸۵۰۰۹۵

اطلاعات املاك ایفل
راهنمای شما برای خرید و فروش زمین و ایجاد کارگاه یا کارخانه و تاسیسات دیگر در منطقه صنعتی ۹۵۰۱۴۳
۱-۵ آ- ۲۷۷۰

برای تهیه هرنوع مسکن به آژانس نیری مراجعه فرمائید ۶۲۸۶۱۰
۱-۱۳ آ-۲۷۲۵

برای ساختمان شما

پرده کرکره
کاغذ دیواری نقاشی ساختمان جانقدا تلفن ۷۸۱۹۷۷

سازمان تعمیر مسکن وتاسیسات انجام کلیه تعمیرات ساختمان تاسیسات تزئینات از هزارریال تا ده میلیون ریال ۷۷۰۸۱۳

هر نوع مصالح ساختمانی کهنه خریداریم . تلفن ۹۵۷۶۸۵

قابل توجه
ساختمان سازان محترم پیمانکاری اکت ۵۳۱۷۵
طرح و اجرای لوله‌کشی شوفاژ و کانال سازی تهویه و لوله‌کشی آب سرد و گرم و چدن کاری گرفتگی لوله فاضل آب بیست سال ضمانت میشود
۱-۶ آ- ۲۹۴۷

پرده کرکره امریکائی متر مربع ۴۵ تومان تزئینات ایران آمریکن تلفن ۷۶۵۴۷۵
آ- ۳۰۰۱

لوله بازکنی
رفع گرفتگی لوله ۴۳۳۵۵

رفع گرفتگی لوله ساختمان در ۲ دقیقه سازمان تراکم تلفن ۸۸۱۶۸۱

رفع گرفتگی هرنوع لوله ساختمانی
بادستگاه تراکم هوا- تلفن ۷۸۷۲۷

لوله بازکنی فاضل آب
بادستگاه تراکم هوا
۶۴۴۸۵ مسعود

لوله بازکنی فاضل آب
مقدم ۶۴۶۳۵

لوله بازکنی فاضل آب
لوله‌کشی آب سرد وگرم
کولر- آبگرمکن- بخاری
مقدم ۶۵۳۷۴

لوله بازکنی فاضل آب
بادستگاه تراکم هوا
سازمان فنی رفاه پیشرو لوله بازکنی در ایران
تلفنهای : ۷۶۳۲۸۶ ۷۵۶۴۰۸

جنرال-سرویس
لوله بازکنی فاضل آب
بادستگاه مجهز تراکم هوا
آبگرمکن- بخاری- کولر
تلفن ۷۹۳۰۵۷

قبوض

قبل از مراجعه بدیگران بدون هزینه ازقیمت واقعی قبض فرش خود مطلع شوید اردهالی اول بازار کفاش ها سرای مهدیه تلفن - ۲۳۴۸۲

قبوض اصلاحات ارضی بیواسطه خریدار باکپور ۲۲۷۲۹ و ۸۵۰۰۸۱

۳ ساعته با ۳۰٪ اضافه قبض شمارا خریداریم. ۲۳۴۸۲

معاملات پول

مورد نیاز
پول شرطی ۱۸٪ نیازمندیم ۴۸۴۶۳

پول مورد نیاز است ۷۰۱۵۴
۱-۳۰ آ-۲۵۹۲

پول موجود
پول ۱ر۵ شاهی ۶۳۴۸۷۳
پول بیواسطه موجود ۲۲۷۳۹

پول شرطی باسودبانکی ۴۸۴۶۳

پول بیواسطه ۶۴۶۱۸ و ۲۲۷۲۹
۱-۲ آ- ۲۹۳۲

پول تومانی دو شاهی و نیم بدون معطلی ۷۶۲۶۵۹

پول موجوداست ۷۰۱۵۴
۱-۳ آ-۲۵۹۲

معاملات تلفن

سه شماره تلفن بدون واسطه در محل خریداریم ۴و۶و۶۳و۹ تلفن ۶۱۳۰۲۴

تلفن ۶و۴ خریداریم ۹۵۱۷۷۹
۱-۳ آ-۳۰۰۲

رستورانهای خانوادگی

چلوکباب خوشمرام
لاله‌زارنو جنب سینمامتروپل ۳۳۲۳۳۱

حاتم
ناهار شام
پهلوی تلفنهای ۸۹۲۲۸۱ ۸۹۲۲۸۲- ۸۹۲۲۸۳

چلوکبابی سلامت
آماده هرگونه پذیرائی برای مجالس شام شما تلفن ۳۳۲۱۱۲
۱-۷ آ- ۲۹۳۴

چلوکباب
چلوکبابی فرصت مطبوعترین غذا را در اختیار مشتریان محترم قرار میدهد سلسبیل شمالی نبش فرصت تلفنهای ۹۵۶۵۳۷ و ۹۵۳۵۱۹

چلوکباب سالومه
با سالن خانوادگی برای جشن مجالس تلفن ۷۹۵۷۶۰
آ-۳۰۶۸

کافه رستوران خشنود
اغذیه و ساندویچ گرم و سرد و مشروبات و جوجه کباب لذیذ آماده است جنب هتل نادری تلفن ۳۱۱۶۴۵
۱-۳ آ-۳۰۷۰

داروخانه‌ها

داروخانه مهران
خیابان شیروخورشید چهار راه استخر تلفن ۹۵۴۰۰۷

اطلاعات
صاحب امتیاز و مدیر مسئول
عباس مسعودی
خیابان خیام ایران چاپ
تلفنخانه اطلاعات
۳۱۱۰۷۱ تا ۳۱۱۰۸۹
شعبه آگهی‌ها ۳۱۱۲۱۳

اطلاعیه
«تالار بزرگ پارچه»
افتخار دارد که طبق دستور وزارت آموزش و پرورش پارچه های روپوشی و همچنین دوحته آنها رابه بهترین وجه و قیمت مناسب در اختیار دانش آموزان محترم قرار داده است .
پاساژ رویال مقابل فروشگاه بزرك ایران
طبقه سوم ۶۰۴۵۹

موسسه زبانهای خارجی
ماشین نویسی
را
بهرزبان که بخواهید
میتوانید
بایك روش ممتاز و بی سابقه
درکلاسهای مجهز موسسه زبانهای خارجی خیلی آسان
وزود با هزینه بسیار مناسب یاد بگیرید
موسسه زبانهای خارجی
ساختمان آلومینیم طبقه پنجم
تلفنهای ۶۰۸۲۹ و ۶۰۶۷۸

تاسیسات فنی دما
آماده جهت نصب و سرویس دستگاه های حرارت مرکزی و تهویه مطبوع تلفن ۷۹۰۱۹۰

سماور برقی اتوماتیک
ساخت کارخانه
برلیان
بدون آب هرگز نمیسوزد
دارای مدال صنعت
اولین سازنده سماور برقی اتوماتیك در دنیا

رستوران کافه‌شاپ
مجهزترین و تمیزترین رستوران جهت جشنها و میهمانیهای خصوصی شما آماده پذیرائی است یك ناهار یا شام کامل شامل سوپ خوراك گوشت ودسر برای یکنفر (۱۰۰ریال) جهت اطلاع بیشتر با تلفن ۳۱۰۵۸۴ یا به اول نادری گالری گلشن مراجعه شود پارکینك قسمت جنوبی گالری گلشن کوچه بانك

نیازمندیهای شما

آگهی تلفنی

تلفنهای
۳۱۱۲۲۰
۳۱۱۲۲۴
۳۱۱۲۲۷

برای درج آگهی در صفحه نیازمندیهای روزنامه اطلاعات در خدمت شما است

استخدام

دکتر داروساز جهت شهران و شهرستان مورد نیاز است تلفن ۳۳۶۴۵۰

دفتر بیمه خاور
نمایندگی کل شرکت سهامی بیمه آسیا تعدادی خانم و آقا با حقوق ثابت استخدام مینماید سه راه شاه مقابل بانک ملی شماره ۱ر۲۰۴

یکنفر برای ماشین نویسی
فارسی و انگلیسی صبحها مورد نیاز است از ساعت ۱۰ تا ۱۲ بشرکت کلوگزان خیابان آیرانشهر شماره ۲۷ مراجعه نمایند.
۱ـ۲ آ-۱۴۳۰۷

بتعدادی دوشیزه یا بانو
که در کارگاه پیراهن‌دوزی مردانه سابقه کار داشته باشند نیازمندیم با تلفن شماره ۳۳۳۷۷۱ مذاکره فرمایند.
۱ـ۴ آ-۱۴۰۳۷

یک کارخانه تولیدی
واقع در جاده قدیم کرج بیک دوشیزه که ماشین نویسی فارسی و لاتین بداند و بزبان انگلیسی آشنائی داشته باشد نیازمند است واجدین شرائط باصندوق پستی ۱۹۱۸ بعنوان آقای دائی پور مکاتبه نمایند.
۱ـ۴ آ-۲۸۴۸۲

به تعدادی فروشنده زن
و مرد نیازمندیم شاهرضا روبروی دانشگاه طبقه پنجم شماره ۱۱ موسسه الکو
۱ـ۴ آ-۳۰۶۳

به یکنفر پزشک عمومی
و یکنفر پزشکیار صبحها ۸ تا ۱۱ و بعد از ظهرها ۴ تا ۷ برای اداره مطب احتیاج است با تلفن ۹۵۲۱۸۹ صبحها تماس بگیرید
آ-۳۰۵۶

کانون هنری پاترا
عده‌ای خانم و آقا خوش‌تیپ جهت هنرپیشگی برای شرکت در فیلم سینمائی و تاتر وتلویزیون میپذیرد. علاقمندان میتوانند همه روزه از ساعت ۱۰ صبح مراجعه نمایند. احمد کاشانی کارگردان تاتر دروازه‌دولت روبروی پمپ بنزین کوچه حمیدالدوله تلفن ۳۱۴۵۳۹
آ- ۱۴۶۰۳

مورد نیاز
یک خدمتکار با تجربه زن وارد بکارهای منزل و آشپزی بطور شبانه‌روزی با ضامن‌معتبر و کمی آشنا به زبان انگلیسی برای یک خانواده آمریکائی مورد نیاز است تلفن ۶۹۷۹۸ یا ۸۵۱۶۲۸
آ- ۱۴۵۵۹

زایشگاه نامداران
نرس ماما و بهیار دیپلمه استخدام میکند صبحها به‌تلفن شماره ۶۴۱۷۵ مراجعه شود
۱ـ۲ آ-۱۴۵۴۷

یک نفر کدبانو مجرب
برای کار و نظافت در منزل نیازمند است متقاضیان با تلفن ۷۵۲۲۰۷ تماس بگیرند
آ-۲۹۹۴۶

تریکو صدف چند نفر خانم
خیاط ماهر استخدام مینماید آدرس: خیابان نادری چهارراه قوام‌السلطنه تریکو صدف تلفن ۳۱۱۸۳۳
۱ـ۲ آ-۳۰۲۴

مهندس راه و ساختمان
با حداقل ۵ سال سابقه کار در کارگاههای ساختمانی برای خارج از تهران استخدام میشود طالبین با تلفن ۷۷۰۹۸۸ تماس بگیرند.
۱ـ۲ آ-۲۹۷۸۸

یکنفر تکنیسین شوفاژ مورد
نیاز است تلفن ۷۴۰۸۹
۱ـ۳ آ-۳۰۲۹

شرکت سهامی بی‌اف گودریچ ایران
خانم ماشین‌نویس فارسی و لاتین با تجربه کافی ودانستن انگلیسی خوب باشرایط عالی استخدام مینماید. تلفن ۹۷۰۰۳
۱ـ۱۰ آ- آ- ۲۸۱۸۶

بازاریاب
با تجربه (تمام وقت مورد نیاز است. ساختمان آلومینیوم طبقه چهارم. لینگافن
۱ـ۱۰ آ- ۲۸۸۵

شرکت سهامی آلومینیوم ایران - ایرالکو
برای خدمت در شهرستانهای تهران و اراک تعدادی کارمند حسابداری با شرایط زیر استخدام مینماید:
۱- قابعیت ایران
۲- تسلط کامل به زبان انگلیسی
۳- دارا بودن درجه لیسانس در رشته حسابداری و یا دیپلم با حداقل ۳ سال تجربه در حسابداری
۴- دارا بودن دفترچه پایان خدمت وظیفه عمومی یا معافیت دائم (غیرپزشکی)
داوطلبان میتوانند با دردست داشتن اصل شناسنامه خود همه روزه بین ساعت ۸ الی ۱۲ صبح به کارگزینی شرکت واقع در خیابان تخت جمشید - جنب هتل سینا شماره ۵۶ طبقه پنجم جهت انجام مصاحبه مراجعه نمایند.
۱ـ۲ آ-۱۴۳۸۷

هواپیمائی ملی ایران «هما»
آگهی استخدام
هواپیمائی ملی ایران «هما» برای تکمیل کادر بازرگانی خود در رشته‌های (ترافیک فروش- رزرواسیون) تعداد شصت نفر داوطلب (زن‌ومرد) واجدشرایط ذیل استخدام میکند:
شرایط:
۱ـداشتن دیپلم کامل متوسطه (رشته طبیعی ریاضی)
۲- حداقل سن ۲۲ سال و حداکثر ۲۷ سال
۳ـداشتن گواهی انجام‌خدمت نظام یا برگ معافیت دائم
۴- دانستن زبان انگلیسی (درحد مکالمه)
۵- نداشتن تعهد خدمت در سازمانهای دولتی
۶- سپردن تعهد پنجسال خدمت در «هما»
داوطلبان میتوانند از تاریخ نشر این آگهی تا ۲۰ر۹ر۴۹ همه روزه (باستثنای ایام تعطیل) از ساعت ۱۲ تا ۲ بعد از ظهر به اداره استخدام هواپیمائی ملی ایران واقع در خیابان فرصت چهارراه ثریا مراجعه نمایند.
هواپیمائی ملی ایران
۱ـ۵ آ-۲۹۷۴۳

یک نفر حسابدار جوان
و یک معاون قسمت خرید که آشنا بزبان انگلیسی بوده و دارای برگ معافی باشند استخدام میشوند داوطلبان با صندوق پستی ۱۹۵۷ مکاتبه نمایند.
آ- ۲۸۸۶۰ آ- ۲۸۸۶۰
۱ـ۶

بوبیک کندی

دو نفر دوشیزه یا بانو برای امور حسابداری و فروشندگی خود استخدام میکند.
خیابان شیراز (حافظ) خیابان رشت شماره ۱۵ تلفن ۴۴۸۸۹

EMPLOYMENT

UNION CARBIDE IRAN S.A. requires the following employees preferably with a diploma and two years experience in Accounting:
1) Cost Accountant
2) Junior Accountant
Knowledge of written and spokew English desirable. Salary commensurate with qualification and experience. Write with full details to Ettelaat, Box No. 250.

GAMEROON Hotel Inc. is looking for a competent latin typist. Knowledge of English essential, French an advantage. Please contact 765562 or 764538.

استخدام

چندنفر دوشیزه یا بانو باتحصیلات در حدود دیپلم جهت آموزش محصولات آرایشی باحقوق مکفی استخدام میشوند کسانیکه سابقه کار در فروشندگی لوازم‌آرایشی داشته باشند حق تقدم دارند لطفا داوطلبان بدفتر دراک استور تخت جمشید مراجعه فرمایند.

برای کار درآلمان غربی احتیاج به تعدادی کارگر جوان میباشد. حقوق هزار وسیصد تومان ماهیانه برای چهل ساعت کار در هفته - بیمه کامل بیماری در مدت بیماری ویا بستری شدن در بیمارستان حقوق پرداخت میشود. به آدرس زیر مکاتبه فرمائید.
Bijan Adib
5038 Rodenkirchen
Gruenguertelstr. 122
West Germany
۱ـ۷ آ-۲۹۳۲۴

به‌جوانی با معلومات درحدود دیپلم متوسطه و ضامن معتبر مورد احتیاج است داوطلبان بعد از ظهرها از ساعت ۵ الی ۸ به آدرس خیابان قدیم شمیران جنب سینما مولن‌روژ شماره ۴۴۵ طبقه اول شماره ۴۴ مراجعه نمایند
آ-۳۰۶۶

یك حسابدار با تجربه
حداکثر سن ۴۵ سال مورد نیاز است لطفا به‌تلفن ۴۵۹۸۴ مراجعه شود
۱ـ۳ آ-۳۰۷۲

خدمتکار زن استخدام‌میشود
آدرس خیابان تخت‌جمشید - چهارراه ویلا درمانگاه احسان
آ- ۱۴۶۴۵

به چند دوشیزه یا بانوی‌جوان
جهت امور سالن غذاخوری‌مورد نیاز است تلفن ۵۸۱۰۷۰
آ- ۱۴۶۲۱

بیمارستان جاوید
به چند نفر بهیار نیاز دارد، داوطلبان به خیابان پهلوی‌جنب پمپ بنزین، مراجعه فرمایند.

یکنفر حسابدار آشنا به
حسابداری مترادف‌باتضمین‌مورد نیاز است تلفن ۳۳۴۳۵۵
۱ـ۲ آ-۱۴۶۳۷

جویای کار

حسابدار دیپلمه‌باسابقه
جویای کار است‌تلفن۷۹۳۲۲۲
آ- ۲۹۲۲ ۱ـ۵

یکنفر کانادائی با بیست‌سال
سابقه در کارهای ساختمانی جویای کار است تلفن۹۵۱۴۰۷
۱ـ۲ آ-۳۰۳۰

با فولکس وانت ۶۸ و معلومات متوسطه در اختیار شما هستم.
تلفن ۳۳۲۴۰۶
۱ـ۳ آ-۱۴۵۸۹

راننده پایه ۲ همگانی متاهل
با ضمانت جویای کار است‌تلفن ۳۱۴۸۰۲
آ-۱۴۶۱۳

شیمیست

تحصیلکرده با یکسال و نیم سابقه در آزمایشگاه تولیدی آلمان جویای کار است به راهنمای شماره ۲۵۱ اطلاعات مراجعه شود
۱ـ۲ آ-۱۴۵۸۵

کمشده

یك عدد چك‌بانك کارخیابان صاحب به شماره ۵۴۸۵۵۵ و شماره حساب ۱۱۳۹ بنام عباکبر حیدری سررسید ۱۶ر۵ر۴۹ مفقود گردیده است.

یك عدد چك بانك صادرات چهارراه سیدعلی به شماره ۲۷۹۹۴۸ شماره حساب ۲۷ بنام پوراسداله سررسید ۱۹ر۵ر۴۹ مفقود گردیده است.

به اطلاع عموم میرساند
دسته چك اینجانب صفر مهدوی از بانك‌ملی شعبه میدان محدیه بازارچه سعادت‌ازشماره ۳۴۸۳۸۴ الی ۳۴۸۴۰۰ سفید بدون امضاء و تاریخ از محل کارخانه اینجانب واقع در نازی آباد بسرقت رفته مراتب فوق‌به کلانتری محل و بانك مزبور گزارش داده شده و از این تاریخ برگهای دسته چك فوق از درجه اعتبار ساقط است.
صفر مهدوی
۱ـ۲ آ-۳۰۶۷

آموزشگاهها

کلاس درس
فکرکنید و تصمیم‌بگیرید ویك عمر انگلیسی صحبت کنید
موسسه انگلیسی نژاد برای کلاسهای انگلیسی - ماشین‌نویسی شورت هند ثبت‌نام می نماید پهلوی مقابل کاخ‌مرمر تلفنهای ۴۷۱۴۱ - ۴۲۰۸۶
۴۵ - ۷۵ آ-۱۲۶۶

ماشین‌نویس
در آموزشگاه فائز
تعلیم ماشین‌نویسی با متد جدید شاه‌آباد روبروی دبیرستان شاهدخت تلفن ۳۱۰۶۵۷
۱ـ۱۲ آ- ۲۸۵۴

دبیرستان کیهان
دوره کامل اول ودوره کامل دوم ششم طبیعی وریاضی ثبت نام مینماید.
خیابان حشمت‌الدوله. پیروز جنوبی تلفن ۶۶۹۷۸
۱ـ۶ آ- ۲۸۲۹

تعلیم شنا خصوصی توسط دانشجو تلفن ۳۵۰۰۱۸ ساعت ۶ تا ۸

تعلیم‌رانندگی
هنرستان فنی پرستو
مرکز آموزش صحیح‌رانندگی و مکانیکی ترافیك مجهز به بهترین و مدرنترین آموزش تهران خیابان شاهپور چهارراه کمرك تلفن ۲۳۹۱۶

آموزشگاه رانندگی و مکانیکی اتحاد
تحت نظر مربیان آزموده و مجرب کلاس آئین‌نامه ومکانیکی و الکترونیکی با بهترین کاردان فن آماده برای مشتریان عزیز می باشد. میدان‌شوش تلفن ۵۵۲۴۱

آموزشگاه فنی و رانندگی ادیب
با اتومبیل‌های آخرین‌سیستم فنون رانندگی را در کوتاه‌ترین مدت بشما می‌آموزد بوذرجمهری نو تلفن ۳۵۱۰۰۸

تدریس خصوصی

تدریس زبانهای انگلیسی‌وفرانسه آلمانی ایتالیائی تلفن۳۱۱۴۴۳
آ-۲۷۱۲

کلیه دروس ریاضی ششم ریاضی
تدریس میشود ۷۸۱۰۷۷۶
۱ـ۱۰ آ-۱۳۴۳۱

انگلیسی فرانسه آلمانی ایتالیائی ساعتی۷۰ ریال۴۸۱۹۹

دبیر فیزیك با تجربه‌ای
علاقمند تدریس‌در دبیرستانهای ملی است ساعت ۵ تا ۷ عصر تلفن ۹۵۹۳۴۶
آ- ۱۴۵۲۵ ۱ـ۳

کلاس فرانسه انگلیسی
توسط بانوی خارجی خیابان قدیم شمیران بین پیچ شمیران و چهارراه حقوقی شماره ۹۹ فتوآندره طبقه دوم دست چپ
۱ـ۲ آ-۳۰۶۵

پانسیون

پانسیون وستا
ویژه بانوان‌و دختران‌دانشجو امیرآباد نرسیده به بلوارکوچه مرعشی شماره ۱۸ تلفن ۴۲۳۰۳

کلاس حسابداری و دفترداری دوبل
دوره جدید کلاس‌حسابداری کاخ دانشر زیر نظر استاد محترم آقای حمیدی با سابقه تدریس در دانشگاه تهران تشکیل میشود. در این کلاس علاوه‌برفراگرفتن‌فن‌حسابداری و دفترداری دوبل طرز کار با ماشینهای حساب مدرن دستی و برقی قسمت‌معظم‌ترین کارخانه سازنده ماشینهای حساب جهان را فراخواهید گرفت

کلاس تکنیسین برق وفشارقوی
دوره جدید کلاس تکنیسین برق فشار قوی در کاخ دانشر تشکیل میشود
مجهزترین وسائل برای آموزش این فن در این کلاس آماده گردیده است و استادان فارغ‌التحصیل ازآلمان تعلیم در این کلاس را بعهده خواهند داشت. قبلا فامنویس کنید

کاخ دانش
خیابان فاذری خیابان پاساژ معتمد، کوچه حاج

آگهیهای متفرقه

اسناد لاوصولی خریداریم
۳۵۱۶۱۷

نماینده برای قطعات
سیترونژن - ژاپن
شرکت تریمیان وارد کننده مستقیم قطعات سیترونژن‌وانت و ژاپن. از شهرستانها نماینده معتبر می پذیرد. خیابان‌حشمت‌الدوله غربی پلاك ۴۴۳ تلفن ۹۵۰۱۱۱

ظروف کرایه ظرفچی
انواع ظروف در اسرع وقت
تلفن ۷۱۰۷۸

نئون آزاد - سازنده مدرن ترین تابلو های نئون و پلاستیك تلفن- های ۳۱۴۲۷۰ و ۳۱۲۱۰۵ و ۳۰۴۷۱۷

کفش درگاهی
مدلهای زنانه و مردانه
اول خیابان منیریه جنب قنادی میهن تلفن ۶۶۴۶۷
۱ـ۹ آ-۲۹۹۹

اسکلت آهنی فروشی
اسکلت آهنی جهت کارخانه با انبار به مساحت ۲۶ × ۳۶ دوسالن متصل بهم با نصب و بدون‌نصب بعلت مسافرت فوری بفروش می‌رسد
تلفن ۳۵۳۷۲۴

برنامه‌سینماها

* جیتی چینی بث‌بنك - رنگی - ۲۰ میلیمتری - دیك‌وان‌دایك
شهر فرنك (۶۲۷۶۲۸) ۱۱- ۳ر۳۰- ۶ر۳۰- ۹ر۴۵
* شب بعداز حادثه - رنگی - مارلون براندو
امپایر (۶۲۳۹۴۲) ۱۱ر۱۵- ۳ر۳۰- ۵ر۳۰- ۷ر۳۰- ۹ر۴۵
* پارتی - رنگی - پیترسلرز - کلودین‌لوژه
دیاموند (۶۲۸۴۰۰) ۱۱ر۱۵- ۳ر۳۰- ۵ر۳۰- ۷ر۳۰- ۹ر۴۵
* دو بلیط برای مکزیکو - رنگی - پیترلافورد - هورست‌فرانك
رادیوسیتی (۴۳۳۲۰) ۱۱ر۳۰- ۳ر۳۰- ۵ر۳۰- ۷ر۳۰- ۹ر۴۵
نیاگارا (۶۵۳۰۷) ۱۱- ۳- ۵- ۷- ۹
ادئون (۳۳۸۱۱۸) ۱۰ر۳۰- ۲- ۴- ۶- ۸- ۱۰
* تعطیلات پرماجرا - رنگی - جولیانوجما - زرماری دکستر
سیلورسیتی (۸۱۲۰۵) ۱۰ر۳۰- ۲ر۳۰- ۴ر۳۰- ۶ر۳۰- ۸ر۳۰
* بانوی زیبای من - رنگی - رکس‌هریسون - ادری‌هپبورن
کاپری (۴۸۴۰۱) ۱۱- ۳- ۶ر۱۵- ۹ر۳۰
* روباه - رنگی - سندی‌دنیس
پ.ب (۶۹۶۴۱) ۱۰ر۳۰- ۲- ۴- ۶- ۸- ۱۰
* سارقین در رم - رنگی - جان‌کاساوتیس - گابریله‌فرزتی
سانترال (۴۸۶۸۶) ۱۱- ۱- ۳- ۵- ۷ر۱۵- ۹ر۱۰
ایفل (۳۱۱۴۷۷) ۱۰- ۱۲- ۲- ۴- ۶- ۸ر۱۵- ۱۰ر۱۰
منروپل (۳۹۴۱۰) ۱۰ر۳۰- ۱۲ر۳۰- ۲ر۳۰- ۴ر۳۰- ۶ر۳۰- ۸ر۴۵
رویال (۴۹۷۸۵) ۱۱- ۱- ۳- ۵- ۷- ۹ر۱۵
پولیدور (۶۴۵۸۵) ۱۰ر۳۰- ۱۱ر۳۰- ۳ر۳۰- ۵ر۳۰- ۷ر۳۰- ۹ر۴۵
درایوین‌ونك (۶۲۲۵۵۷) ۸- ۱۵ر۱۰
* مردی‌که از باران آمد - رنگی - چارلزبرونسون
ریولی (۷۵۷۷۷۷) ۱۱- ۳ر۳۰- ۵ر۳۰- ۷ر۳۰- ۹ر۴۵
* در گرمای حادثه - رنگی - ربرت‌حسین - ویرنالیزی
پارامونت (۴۸۳۲۱) ۱۱- ۳ر۳۰- ۵ر۳۰- ۷ر۳۰- ۹ر۳۰
* تنهابازی در شهر - رنگی - الیزابت‌تیلور - وارن‌بیتی
بولوار (۶۰۲۹۲) ۱۱- ۲- ۴- ۶- ۸- ۱۰
* دنیای فیلیپ - رنگی - مارك‌لستر - سیلویاسیمز
سینه‌موند (۴۸۳۲۱) ۱۱- ۳- ۵- ۷- ۹
* عجایب هفتگانه - رنگی - استریوفونیك - بطریقه سینه‌راما
آتلانتیك (۶۲۷۱۷۱) ۱۱- ۳ر۳۰- ۶ر۳۰- ۹ر۳۰
* عشق من گریه نکن - رنگی - رومی‌اشنایدر
گلدن‌سینو (۶۱۳۲۶۹) ۱۱- ۳ر۳۰- ۵ر۳۰- ۷ر۳۰- ۹ر۳۰
* مکتب عشق - رنگی - ربرت‌حسین - ناتالی ولون
کسری (۷۵۶۹۳۹) ۱۰- ۲- ۴- ۶- ۸- ۱۰
* قهرمان انتقامجو - فخرالدین
مولن‌روژ (۷۲۹۲۹) ۱۱ر۳۰- ۳ر۳۰- ۵ر۳۰- ۷ر۳۰- ۹ر۳۰
دیانا (۴۷۳۱۵) ۱۱ر۳۰- ۳ر۳۰- ۵ر۳۰- ۷ر۳۰- ۹ر۴۵
شهوند (۳۵۴۰۴۰) ۱۰ر۳۰- ۲ر۳۰- ۴ر۳۰- ۶ر۳۰- ۸ر۳۰
رکس (۳۳۵۲۹۳) ۱۰ر۳۰- ۲ر۳۰- ۴ر۳۰- ۶ر۳۰- ۸ر۳۰
همای (۳۱۱۶۶۹) ۱۰ر۳۰- ۲ر۳۰- ۴ر۳۰- ۶ر۳۰- ۸ر۳۰
اسکار (۹۵۰۸۹۸) ۱۰ر۳۰- ۲ر۳۰- ۴ر۳۰- ۶ر۳۰- ۸ر۳۰
مهتاب (۴۷۷۷۷) ۱۱- ۱- ۳- ۵- ۷- ۹
چرخ و فلك ۱۰- ۱۲- ۲- ۴- ۶- ۸
لیدو (۹۵۱۲۸۲) ۱۱ر۱۵- ۱ر۱۵- ۳ر۱۵- ۵ر۱۵- ۷ر۱۵- ۹ر۱۵
فیروزه ۱۰- ۱۲- ۲- ۴- ۶- ۸
رنگین کمان (۷۵۶۲۶۰) ۱۰ر۳۰- ۲ر۳۰- ۴ر۳۰- ۶ر۳۰- ۸ر۳۰
نپتون (۷۶۰۱۳۶) ۱۱ر۱۵- ۳ر۱۵- ۵ر۱۵- ۷ر۱۵- ۹ر۱۵
ژاله (۳۰۴۱۲۰) ۹- ۱۱- ۱- ۳- ۵- ۷- ۹ر۱۵
پاسارگاد (۷۹۲۷۸۲) ۱۰- ۱۲- ۲- ۴- ۶- ۸ر۱۵
شرق (۵۴۰۲۴) ۹- ۱۱- ۱- ۳- ۵- ۷- ۹
ارانوس (۲۷۱۷۱) ۱۰- ۱۲- ۲- ۴- ۶- ۸
* جنجال عروسی - گوگوش - گرشا - بهمنیار
اونیورسال (۶۶۹۵۳) ۱۱- ۱- ۳- ۵- ۷ر۱۵- ۹ر۳۰
آسیا (۴۲۹۰۹) ۱۱- ۱- ۳- ۵- ۷ر۱۵- ۹ر۳۰
اروپا (۳۰۳۱۷۹) ۱۰ر۳۰- ۲ر۳۰- ۴ر۳۰- ۶ر۳۰- ۸ر۳۰
میامی (۷۴۳۲۹) ۱۱- ۱- ۳- ۵- ۷- ۹
سیلوانا (۳۳۳۷۷۷) ۱۱- ۳- ۵- ۷- ۹
ایران (۳۳۶۳۵۴) ۱۰ر۳۰- ۲ر۳۰- ۴ر۳۰- ۶ر۳۰- ۸ر۳۰
ساینا (۳۵۲۴۴۲) ۱۰ر۳۰- ۲ر۳۰- ۴ر۳۰- ۶ر۳۰- ۸ر۳۰
مونت‌کارلو (۷۹۷۴۱) ۱۰ر۳۰- ۲ر۳۰- ۴ر۳۰- ۶ر۴۵- ۹
تیسفون (۹۵۸۸۸۲) ۱۰ر۳۰- ۲ر۳۰- ۴ر۳۰- ۶ر۳۰- ۸ر۳۰
مارلیك (۹۶۳۶۱۶) ۱۱- ۱- ۳- ۵- ۷- ۹
پانوراما (۷۹۴۵۷۰) ۱۰ر۳۰- ۲ر۳۰- ۴ر۳۰- ۶ر۳۰- ۸ر۳۰
آستارا (۸۴۰۲۲) ۱۰ر۳۰- ۲ر۳۰- ۴ر۳۰- ۶ر۳۰- ۸ر۳۰
* تصویر - رنگی - کالیانا - هلن
دنیا (۳۳۳۸۱۲) ۱۰ر۳۰- ۲ر۳۰- ۴ر۳۰- ۶ر۳۰- ۸ر۳۰
* فرار از زندان - رنگی - پل‌نیومن
دریا (۷۹۱۷۴۶) ۹- ۱۱- ۱- ۳- ۵- ۷- ۹
* قهوه‌خانه قنبر - منوچهر صادقپور - فریده نصیری
پلازا (۴۴۲۵۵) ۱۱- ۳- ۵- ۷- ۹
حافظ (۳۳۴۰۷۴) ۱۱ر۴۵- ۲- ۴ر۱۵- ۶ر۳۰- ۸ر۴۵
فردوسی (۳۳۵۷۸۴) ۱۰ر۴۵- ۱- ۳ر۱۵- ۵ر۳۰- ۷ر۴۵
الوند (۳۵۶۰۳۸) ۱۰ر۳۰- ۲ر۳۰- ۴ر۳۰- ۶ر۴۵- ۹
کیهان (۹۵۷۳۶۰) ۱۰ر۳۰- ۲ر۳۰- ۴ر۳۰- ۶ر۴۵- ۹
مراد (۷۳۳۸۲) ۱۰- ۱۲ر۱۵- ۲ر۳۰- ۴ر۴۵- ۷- ۹
پرسپولیس (۵۸۱۰۸۳) ۹- ۱۱- ۱- ۳- ۵- ۷
کارون (۹۵۱۰۶۵) ۱۰ر۳۰- ۲ر۳۰- ۴ر۳۰- ۶ر۳۰- ۸ر۴۵
قصرطلائی ۱۰- ۱۲- ۲- ۴- ۶ر۱۵- ۸ر۳۰
آسمان‌آبی (۳۳۲۶۶۸) ۱۰ر۳۰- ۲ر۳۰- ۴ر۳۰- ۶ر۳۰- ۹
* حادثه‌جویان - رنگی - آلن‌دلون
آریا (۳۹۸۸۴) ۱۱- ۱- ۳- ۵- ۷- ۹
* سرافینه - رنگی - آدریانو چلنتانو - سارا وزری
تاج (۳۱۳۸۶۴) ۱۰ر۳۰- ۲- ۴- ۶- ۸- ۱۰
* ساتی - رنگی - راجندرا کومارا - ویجنتی‌مالا
توسکا (۵۸۵۴۴) ۹ر۳۰- ۱۲ر۱۵- ۳- ۴۵ر۵- ۸ر۳۰
* دومین‌ماه عسل - رنگی - دیی‌رینولدز - جیمز گارنر
گلدیسر (۶۲۸۷۱۳) ۳ر۳۰- ۵ر۳۰- ۷ر۳۰
* دانه های شن - رنگی - استیومك‌کوئین
بارك (۳۳۹۶۳۷) ۹- ۱۲- ۳- ۶- ۹
* نبرد بریتانیا - رنگی - لارنس اولیویر - کوردیورگنز
بردیس ۹ر۳۰- ۱۱ر۴۵- ۲- ۴ر۱۵- ۶ر۳۰- ۹
* نواداجو - رنگی - سینماسکوپ - برت‌رینولدز
المپیا (۹۵۶۷۹۶) ۱۰ر۳۰- ۲ر۳۰- ۴ر۳۰- ۶ر۳۰- ۸ر۳۰
* ترن - جماسه کاستر
البرز (۳۰۴۲۵۸) ۸ر۳۰- ۱۲- ۳ر۳۰- ۷- ۸ر۳۰
* مردی بدون‌آینده - رنگی - لارنس هاروی - تام‌کورتنی
تخت‌جمشید (۴۳۵۵۰) ۳- ۵- ۷- ۹

سانس انگلیسی
گلدیس ساعت ۹ر۳۰ فیلم (دومین ماه‌عسل)
درایوین‌ونك ۸- ۱۰ر۱۵ فیلم (سارقین دررم)

برنامه مخصوص کودکان ونوجوانان صبح جمعه ۱۶ مرداد ماه ۱۳۴۹
آتلانتیك - زیبای خشمگین - رنگی - والت‌دیسنی شروع ۹ صبح
آستارا - رویای یك‌دختر - رنگی - والت‌دیسنی شروع ۸ر۳۰ صبح
آسمان‌آبی - گاوچران جسور - جون‌واین شروع ۸ر۳۰ صبح
اروپا - هفت‌دزد و یك هالو - رنگی - والت‌دیسنی شروع ۸ر۳۰ صبح
المپیا - سربزنگاه - نورمن ویزدم شروع ۸ر۳۰ صبح
اورانوس - گاوچران جسور - جون‌واین شروع ۸ر۳۰ صبح
ایفل - ماجرای خانواده رابینسون - رنگی - والت‌دیسنی شروع ۸ر۳۰ صبح
پلازا - عملیات خنده‌آور - رنگی شروع ۸ صبح
توسکا - اطوکش - نورمن ویزدم شروع ۸ر۳۰ صبح
تیسفون - سرزمین عروسکها - رنگی - والت‌دیسنی شروع ۸ر۳۰ صبح
داریوش - تفنك ۷۳ شروع ۸ر۳۰ صبح
ریولی - چهارتشنه انتقام - رنگی شروع ۹ صبح
ژاله - قصاب‌باشی - نورمن ویزدم شروع ۸ر۳۰ صبح
شهوند - عملیات خنده‌آور - رنگی شروع ۸ر۳۰ صبح
مارلیك - شکارچی ماهر - والت‌دیسنی شروع ۸ر۳۰ صبح
ماندانا - کلیدساز - نورمن ویزدم شروع ۸ر۳۰ صبح
میامی - قهرمان سرزمین طلا - رنگی - والت دیسنی شروع ۸ر۳۰ صبح
نادر - جاده‌صاف کن - نورمن ویزدم شروع ۸ر۳۰ صبح
نیاگارا - فضول‌باشی - رنگی - نورمن ویزدم شروع ۸ر۳۰ صبح
پانوراما - سفیدبرفی و هفت کوتوله - رنگی - والت‌دیسنی شروع ۸ر۳۰ صبح

درمدت یکماه ۵۵۸۱۰ متر ازکوچه های جنوب شهر شیراز اسفالت شد

* آقای مهندس تیرانداز شهردار شیراز طبق‌قولی که در بدو ورود به‌شیراز داد عمل کرد
* اکنون تمام کوشش های شهرداری صرف جنوب شهر میشود

سخنگوی شهرداری شیراز از امروز گزارشی از فعالیتهای‌انجام شده در زمینه اسفالت کاری کوچه‌ها و خیابانهای شهر در اختیار خبرنگاران قرار داد.
بموجب این گزارش از تاریخ ۲۳ خرداد ماه تاپایان تیر ماه سال جاری در ۶۶ کوچه اصلی و فرعی و خیابان ۴۵۹۰۰ متر مربع اسفالت کاری از نوع (توپکا) ودر شش محل نیز بمساحت ۹۹۱۰ متر مربع اسفالت (بیندر) انجام گرفته و همچنین ۱۲۵۰ مترجدول زیرسازی و ۶۳۰ مترلبه سازی پایان یافته است.
در همین مدت ۱۳۱۲۴ متر مربع زیر سازی برای اسفالت ریزی انجام شده و ۴۱۲۴ متر مکعب خاك برداری شده است همچنین یکصدو بیست عدد سرپوش بتونی تهیه و نصب گردیده.
شهرداری شیراز همچنین به منظور آماده کردن خیابانهاجهت اسفالت ۸۰۰۰ متر مربع عملیات تسطیح صورت داده.
سخنگوی شهرداری شیراز علاوه نمود: بنابدستور آقای تیرانداز شهردار شیراز برنامه دقیقی‌جهت اسفالت کوچه‌ها و معابر جنوب شهر تنظیم وازطرف دائره‌اسفالت شهرداری آماده اجراست ونهایت مجاهدت بعمل می‌آیدتا ظرف‌مدت کوتاهی همگی کوچه‌ها وخیابانهای جنوب شهر آسفالت گردیده و موجب تامین رفاه و آسایش‌اهالی محترم شیراز فراهم گردد.

آقای مهندس عزت‌اله تیرانداز شهردارشیراز

دبیرستان پسران بهمن قلهک

تعدادی دانش آموز برای دوره اول و دوم و ششم ریاضی باشرط‌قبولی‌درکلاس سال قبل ورعایت حق تقدم ازلحاظ معدل ثبت‌نام میکنند. آقایان دبیران زیر در سال تحصیلی ۵۰-۴۹ افتخار همکاری به این دبیرستان داده‌اند:
آقای ایرج ادیبی ترسیمی و رقومی- هندسه مخروطات
آقای دکتر پرویزایزدی شیمی
آقایان رهنما - فروزانفر فیزیك - مکانیك
آقای عابدی حساب استدلالی - جبر
آقای مهدی قمصری مثلثات
آقای مرتضائیان ادبیات فارسی
آقایان حمزهٔ - مطلبی زبان
قلهك: خیابان یخچال - تلفن ۸۱۰۶۴

آگهی تجدید مناقصه
شماره ۳۶
نیروی هوائی شاهنشاهی ۲۱قلم مشمع نایلون و طلق مورد نیازخود را از طریق مناقصه خریداری می‌نماید. پیشنهاد دهندگان می‌توانند با مراجعه به ستاد فرماندهی‌نیروی هوائی «خیابان فرح آباد» و دریافت برك شرایط ومشخصات پیشنهادات خود را برطبق مفاد مندرج در برك شرائط تنظیم نموده و تاساعت ۱۴ روز یکشنبه ۶ر۱ر۴۹ بدفتر آجودانی ستاد فرماندهی نیرو تسلیم‌نمایند. م‌الف ۵۰۰۸
نیروی‌هوایی شاهنشاهی
آ-ی۳۰۰۴

رنگ پاش برقی شامپیون سه ستاره
ساخت سویس

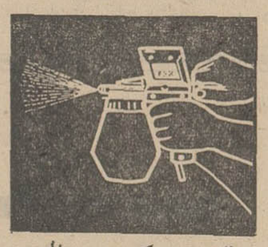

قوی- محکم- عالی
نماینده انحصاری:
شرکت سهامی تجارتی عربستان اروپا
خیابان بوذرجمهری سرای محمدی تلفن ۲۷۶۶۷
رنك پاشهای شامپیون را ازرنك
فروشیهای معتبر ابتیاع فرمائید
آ-۲۹۹۴۰

آگهی‌مناقصه شماره ۳۹
نیروی هوائی شاهنشاهی ٤ قلم وسایل دفتری موردنیاز بیمارستان مرکزی را از طریق مناقصه خریداری مینماید. پیشنهاد دهندگان میتوانند با مراجعه‌بستاد فرماندهی نیروی هوائی (خیابان فرح‌آباد) و دریافت شرائط و مشخصات پیشنهادات خود را بر طبق مفاد مندرج در برك شرائط تنظیم نموده و تا ساعت ۱۴ روز دوشنبه ۶ر۲ر۴۹ بدفتر آجودانی کل ستاد فرماندهی نیز تسلیم نمایند. م‌الف ۵۰۰۷
نیروی هوائی شاهنشاهی
۱ـ۲ آ-۳۰۰۵۰

توجه کنید:
هم اکنون بیماری نیازمند خون شماست
حادثه خبر میکند، شاید شما هم روزی محتاج خون بیشتر
مرکز انتقال خون شیر و خورشید سرخ آماده است
بشما خون بدهد یا خون شما را، اختیار خانه‌دان شماست
تلفن ۲۱۱۵۵۵

آگهی تجدید مناقصه
شماره ۴۹ر۷۵۳
شهربانی کل کشور مقداروبست وچهل تن کاه گندم مرغوب و شصت تن یونجه خشك مرغوب را از طریق مناقصه خریداری می نماید، داوطلبان می‌توانند جهت دریافت برك شرایط‌مناقصه بدائره قرارداد های اداره کار پردازی مراجعه و پیشنهادات‌خود را در پاکت لاك و مهر شده تا آخر وقت اداری روز ۲۸ر۵ر۴۹ بدائره‌دبیرخانه‌تسلیم ورسیددریافت‌نمایند. پیشنهادات‌رسیده‌ساعت ده صبح روز ۲۹ر۵ر۴۹ در کمیسیون مناقصه باز وقرائت خواهد شد. حضور پیشنهاد دهندگان در جلسه کمیسیون مناقصه‌آزاد است‌و کمیسیون مزبور در رد یا قبول یك یا کلیه

طی تیرماه گذشته

شصت و شش شرکت جدید تأسیس شد

۳۴ شرکت برای امور بازرگانی و ۸ شرکت جهت کارهای صنعتی تشکیل گردید
۶۳ اختراع در تیرماه به ثبت رسید

در تیر ماه ۴۹ شصت و سه شرکت داخلی و سه شرکت خارجی به‌ثبت رسیده که یک شرکت سهامی‌عام چهارده‌شرکت سهامی خاص چهل‌و شش شرکت با مسئولیت محدود و پنج شرکت تعاونی بوده است.

از شرکتهای ثبت شده سی و چهار شرکت برای بازرگانی ، هشت شرکت جهت کارهای صنعتی ، هشت شرکت جهت‌امور ساختمانی ، چهار شرکت برای کشاورزی ، سه شرکت جهت استخراج معادن یک‌شرکت برای حمل ونقل و هشت شرکت جهت خدمات تاسیس یافته است .

*** تغییرات**

در شرکتهای ثبت شده سابق جمعا ششصد و بیست و نه تغییر بعمل آمده که‌از این تعدادبیست ونه‌پرونده‌مربوط بافزایش‌سرمایه ویازده پرونده مربوط به کاهش سرمایه بوده است .

جمع کل سرمایه گذاری در شرکتهای جدید و قدیم اعم از نقدی و تعهدی دومیلیارد وهفتصد وهفتاد ودومیلیون و پانصد وچهل‌و پنجهزار و نهصد و هشتاد و شش ریال میباشد.

*** انحلال**

در این ماه هیجده شرکت‌بعلت انجام کار و یا تصمیم شرکاء ویا انقضاء مدت برچیده شده‌است .

در تیر ماه ۴۹ چهل ونه‌اظهار نامه دفتر تجارتی جهت اخذ کارت بازرگانی باین اداره رسیده وپنج اظهارنامه بعلت انصراف صاحبان آن از ادامه تجارت ابطال گردیده است که در نتیجه چهل و چهار بازرگان‌برتعداد بازرگانان گذشته افزوده شده است.

*** علائم بازرگانی**

در تیر ماه امسال جمعادویست ویك علامت بازرگانی تقاضا شده که یکصدو یازده علامت آن از ایران و بقیه از سایر کشورهای خارج بوده است. از علائم فوق هفتادوهفت علامت مربوط بمواد غذائی و داروئی و آرایشی بوده که ثبت آن اجباری‌است ویکصد وبیست و چهار علامت بقیه مربوط بسایر کالاهای مختلف‌بوده است.

*** اختراعات**

در تیر ماه سال ۱۳۴۹ جمعا شصت و سه اختراع در رشته‌های مختلف صنعتی و غیره تقاضای ثبت شده است که‌پس ازرسیدگی چهل و دو اختراع اصلی در این اداره به‌ثبت رسیده است .

در یکماهه تیر ۱۳۴۹ بابت حق‌الثبت‌شرکتها وعلائم بازرگانی واختراعات‌و موسسات‌غیر تجارتی و دفاتر بازرگانان و شرکتها و فروش اوراق بالغ بر سه میلیون ودویست و هفتاد و شش هزار و نهصد و چهل و یکریال توسط بانکملی باجه ثبت کل وصول و بحساب درآمد عمومی منظور گردیده است.

اقتصادی

کارخانه تولید پنیر

درمجاورت کارخانه شیر پاستوریزه احداث‌میشود

عملیات ساختمانی کارخانه تولید پنیر سفید پایان یافت وهم‌اکنون متخصصین مشغول نصب ماشین آلات این کارخانه می‌باشند و بزودی بهره‌برداری از این واحد شروع خواهد شد .

سخنگوی وزارت تولیدات کشاورزی و مواد مصرفی اعلام کرد :بمنظور جلوگیری از واردات پنیر سفید و تامین احتیاجات مردم ازاین نوع پنیر ، کارخانه شیر پاستوریزه تهران اقدام به احداث یك کارخانه پنیرسازی نموده است .

این واحد در مجاورت کارخانه شیر پاستوریزه تهران احداث‌شده‌و ظرفیت تولیدی‌آن‌در مرحله آزمایشی روزانه بالغ برپنج تن می‌باشد که‌درحلب های ۱۸ کیلوئی دراختیار مصرف کنندگان گذاشته خواهد شدو ضمنا بموجب قراردادی که بین کارخانه شیر پاستوریزه تهران وارتش شاهنشاهی منعقد شده، پنیر مصرفی سالانه کلیه واحدهای ارتشی در تهران و شهرستانها بوسیله کارخانه مذکور تامین خواهدشد .

بررسی امکانات کشت برنج

عده‌ای از مامورین و کار شناسان برنج اداره کل کشاورزی استان فارس‌برای بررسی امکانات و استعداد برنج‌کاری مناطق مختلف و تعیین خط‌مشی برای بهبود برنجکاری در این استان به نواحی‌مختلف‌اعزام گردیدند.

برنجکاری در فارس یکی از برنامه های دردست اقدام است که در صورت وجود امکانات کشت‌یکی ازبرنامه های وسیع کشاورزی را در این منطقه شامل خواهدشد.

صنعت « نازک کاری » در گیلان

یکصد نفردر ۲۴ کارگاه نازك کاری بکار نازك‌کاری اشتغال دارند

نمونه‌ای از صنعت نازك کاری گیلان که زیبائی و ظرافت آن چشم را خیره میکند :

نازك کاری چوب ، قلاب‌دوزی‌و بامبواز جمله صنایع دستی است.که کار واشتغال دائمی عده‌ای از مردم گیلان را تشکیل میدهد ، در حال حاضر در رشت متجاوز از یکصد نفر در ۲۴ کارگاه‌به نازك‌کاری اشتغال دارند و محصولات مختلف از قبیل ظروف سالادخوری - جعبه شکلات ، گلدان، نمك‌پاش، سینی، کاسه،بشقاب وبشقاب های دیواری (نقاشی شده سیاه قلم ورنگی) مجسمه ، جاسیگاری تهیه میکنند که جالب و ارزنده است .

*** مواد اولیه**

مهمترین ماده اولیه نازك‌کاران رشت انواع چوب است که‌ظاهرا در استان گیلان فراوان می‌باشد درصورتیکه تهیه چوب بزرگترین مشکل نازك کاران‌را درنقاط دیگر تشکیل میدهد .نازك‌کاران ،چوب مورد احتیاج رااز واسطه‌ها می‌خرند ولی اغلب درمواقع حمل ، مامورین جنگلبانی‌بامشاهده چوب هاعلاوه برضبط‌آن‌مبلغی هم‌نازك‌کاران راجریمه میکنندو این‌مشکل تابحال حل نشده است .

*** کار ودرآمد**

کارگاه‌های نازك کاری عموما اجاری بوده و صنعت‌کاران‌برای‌هر کارگاه ماهانه مبلغی بین ۱۵۰تا ۲۵۰ریال اجاره می‌پردازند . در چند سال اخیر با استفاده از دستگاه های‌تراش‌و خراطی، تولید صنعتگران بمیزان‌صد درصد اضافه شده است دستمزد روزانه هر استادکار بطور متوسط ۲۵۰ ریال و دستمزد کارگر باسابقه یك صد ریال است .

*** مشکلات**

نداشتن عامل فروش مشترك و فروختن فرآورده های‌تولید شده به‌واسطه‌ها که‌موجب انتقال‌قسمتی ز منافع‌صنعتگران به‌این عده‌می شود مهمترین مشکل نازك‌کاران را تشکیل میدهد .

برای رفع این مشکل پیشنهاد میشود که‌شرکت‌تعاونی درمحوطه کارخانه اقدام به‌ایجاد نمایشگاه‌و فروشگاه بکند

در حال حاضر صنعتگران‌بیشتر اقدام بساختن محصولاتی میکنند که جنبه خراطی آن برجنبه های هنری فزونی دارد ، بنظر میرسد اگر اقدام به‌هنری کردن‌مقداری از محصولات باارائه طرح های باارزش شود میتوان محصولات مزبوررا به بهای خیلی زیادتر در بازار فروخت .

مرکز صنایع دستی تاکنون با اعزام کارشناسان ایرانی وخارجی جهت انجام آزمایش های‌فنی چوب وهمچنین خرید و نصب ماشین چوب‌به‌قیمت مناسب‌ازوزارت‌منابع طبیعی کمك‌های موثری به‌نازك‌کاران نموده است .

استقرار هواپیمای سمپاش

اداره کشاورزی‌فارس‌اطلاع‌داد که ضمن پیشگیری ومبارزه مامورین کشاورزی این‌استان باانواع آفات اخیرا دو دستگاه هواپیمای سمپاش‌در این استان مستقر گردیده است.

کارآموزی‌دانشجویان

برای‌آشنائی بیشتردانشجویان رشته‌های مختلف کشاورزی همه ساله عده‌ای از آنها در قسمتهای مختلف وزارت کشاورزی‌مشغول کارآموزی میشوند سخنگوی کشاورزی گفت : در سال جاری نیز ۲۸نفراز دانشجویان‌دانشکده های کشاورزی کشور و آموزشگاه عالی کشاورزی همدان برای آموزش روش های نوین دامپروری و تغذیه وبهداشت دام در مرکز تحقیقات دامپروری حیدرآباد مشغول کارآموزی شده‌اند.

بورس کارآموزی دولت هلند

سازمان ملل متحد با همکاری دولت هلند در سال ۷۱-۱۹۷۰ تعدادی بورس کار آموزی تخصصی در رشته تولید وسائل الکتریکی والکترونیکی (رادیو - گرامافون ولوازم برقی خانگی) برای استفاده در اختیار ایران می - گذارد .

مدت هر یك از این بورسها ۶ ماه است که از۱۹ اکتبر ۱۹۷۰ در هلند شروع خواهد شد . کرایه رفت و برگشت و همچنین هزینه های اقامت و تحصیل بعهده مقامات بورس دهنده است .

شرایط داوطلبان

* اشتغال درواحد های فنی مربوط به برق‌والکترونیك
* دارا بودن حداقل درجه لیسانس در رشته های مربوط به موضوع دوره
* دارا بودن حداقل ۵سال سابقه خدمت و تجربه در امور برقی و الکترونیکی .
* تسلط کامل به زبان انگلیسی .
* حداکثر سن ۴۵ سال .

واحد های صنعتی میتوانند از طریق اتاق بازرگانی و صنایع و معادن ایران داوطلبان واجد شرایط را برای انجام تشریفات انتخاب ، به اداره کل آموزش سازمان امور اداری و استخدامی کشور معرفی نمایند .

طی سه سال ۱۰۰ هزار نفر بجمعیت تبریز اضافه میشود

● دانشگاه تبریز زیباترین دانشگاه ایران است

اختصاصی اطلاعات

آذربایجان در عصر انقلاب صنعتی ایران

-۲-

تبریز، مهد صنایع نوخاسته ایران

هزاران مهندس وتکنیسین ایرانی وخارجی درتلاش ساختن آذربایجان نوهستند

درشماره گذشته مصاحبه اختصاصی فرستاده مخصوص روزنامه اطلاعات با آقای مهندس تقی سرلك‌استاندار آذربایجان شرقی درج گردید .

در این مصاحبه طرحهای عظیم صنعتی و عمرانی که در استان مزبور در دست اجراست تشریح گردید .از شماره امروز رپرتاژی بزرك که فرستاده مخصوص روزنامه اطلاعات از استان آذربایجان شرقی تهیه‌کرده است درج میگردد .همانطور که قبلا گفته شد هدف نهائی از تهیه این رپرتاژها آشنائی بیشتر خوانندگان‌با سیمای نو و کهن‌این‌استان ثروتمند و پرافتخار ایران است .

شهری که اکنون در باره‌آن بحث خواهیم کرد در طول قرون گذشته شاهد قهرمانیها و ازجان گذشتگیهای مردان و زنان‌غیرتمند درراه اعتلای میهن‌عزیزوشاهنشاهی بافر و شکوه ایران زمین بوده

تبریز مرکز استان آذربایجان شرقی که بزودی دومین قطب صنعتی کشور خواهد شد درحال حاضر دومین شهر پرجمعیت‌ایران محسوب شده ظرف ۳ سال‌آینده حدود یکصد هزار نفر بجمعیت ان اضافه خواهد شد . بطوریکه کارشناسان و متخصصین بررسی کرده‌اند در ۲۰ سال آینده‌جمعیت این شهر به یك میلیون‌و یکصد هزار نفر افزایش خواهد یافت.

مردم آذربایجان خطه‌ایکه همواره مانند سدی استوار در در مقابل بیگانگان پایداری کرده واز ایثار جان دریغ نورزیده است در سراسر ایران به زحمت کشی‌و قناعت شهره میباشد .

شاردن‌جهانگرد معروف‌فرانسوی که در نیمه دوم قرن هفدهم دوبار به ایران سفر کرده و هربارقریب ۶ سال در ایران اقامت گزیده است مینویسد : ایرانیان میگویند وجه تسمیه این‌ایالت به اذربایجان اردبیل و در اواخر دوره خلفا تبریز درمیان شهرهای آذربایجان مقام اول را پیدا کرد .

بعداز حمله مغول این‌مقام را چندی مراغه به دست‌آورد و هرچند تبریز به زودی عظمت سابق خود را در دوره ایلخانان مغول بازیافت ولی در اوایل عهد صفویه بار دیگر تنزل یافت و تحت‌الشعاع اردبیل واقع شد .

بعد ها یعنی در قرن یازدهم که شاه عباس اول اصفهان راپایتخت ایران قرار داد و اردبیل اهمیت خود را از دست داد باز دیگر تبریز درمیان شهرهای آذربایجان شاخص شد بطوریکه تاکنون‌نیز این مقام را حفظ کرده‌و بزرگترین شهر های شمال باختری ایران‌به حساب می آید .

مقدسی مورخ مشهورقرن چهارم می نویسد : تبریز شهری نیکوست و مسجد جامعی دارد . از نهر های

*** دانشگاه تبریز**

در کنار این بلوار زیباساختمان دانشگاه تبریز بنا شده است که بنا باظهار مهندسین و مطلعین‌فنی زیباترین دانشگاه و جلوه‌گاه هنر معماری اخیرایران میباشد.

آنچه موجب زیبائی فوق‌العاده ساختمان دانشگاه تبریز شده است ، هم‌آهنگی ساختمان های مختلف دانشکده ها از نظر فرم، نقشه و مصالح به کار گرفته‌شده است.بطوریکه هریك ازدانشکده‌های ادبیات و علوم انسانی - پزشکی - فنی و غیره دارای ساختمانی مستقل و تجهیزاتی‌ویژه خود بوده بنائی مستقل و جداگانه میباشد .

حیاط دانشگاه که جاده های اصلی و فرعی آسفالته نقاط‌مختلف آنرا بهم متصل میسازد پوشیده‌از گل و چمن است . اطلسی های سرخ و سفید . رزهای درشت رنگارنك ، سروها و گلایل های‌با طراوات چنان جلوه و شادابی به این فضا بخشیده که پای هر استاد محسوب خواهد شد . بنای مزبور از سمت جنوب غربی بوسیله‌یك خیابان گلکاری شده به ساحل استخر متصل می گردد .

*** فعالیتهای صنعتی**

با تاسیس کار خانه های‌ماشین سازی ، تراکتور سازی ، دیزل سازی ، بنزو لیلاند موتور، تبریز مرکز دومین قطب شهر های صنعتی ایران خواهد شد این کارخانه ها همان اهمیتی را از جهت صنعتی به تبریز بخشیده است که کارخانه ذوب آهن به اصفهان .

کارخانه ماشین سازی تبریز تقریبا در ضلع جنوبی شهروحدود دو کیلو متری ایستگاه راه آهن قرار دارد . ساختمان این کارخانه بقدری وسیع است که بایستی‌آن را یك شهر صنعتی به حساب آورد .

درحال حاضر کارخانه مزبور دارای ده‌ها ساختمان عظیم بوده، تعداد زیادی نیز در دست احداث میباشد .

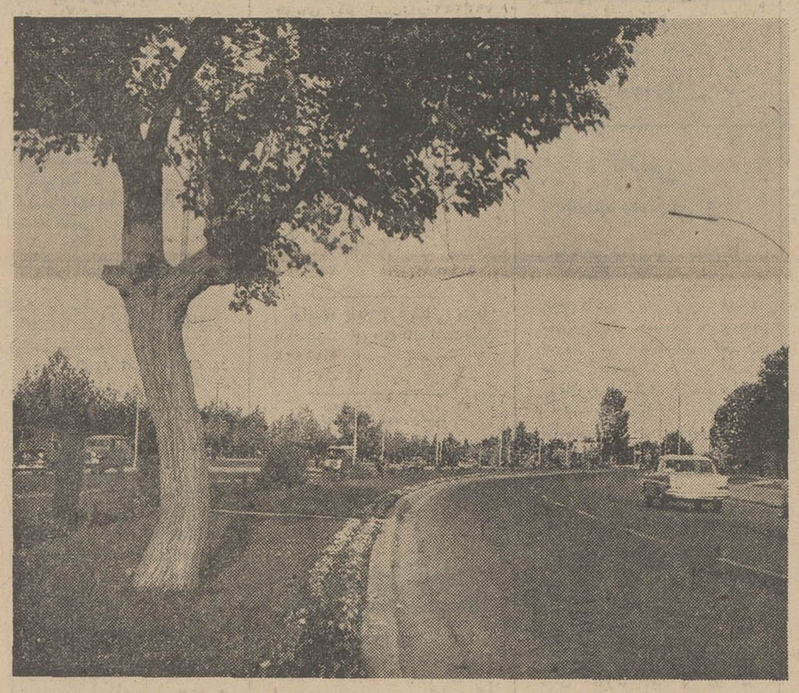

چهره‌ای از بلوار تبریز که یکی از زیباترین بلوار های ایران است

به ریخته گری - مدل سازی - آهنگری -تراشکاری- فلز کاری- سنك‌زنی و مونتاژ اشاره کرد. کارآموزانی که مایل به تحصیل در این موسسه میباشند با گواهی نامه ششم ابتدائی ، سوم متوسط و هم چنین دیپلم متوسطه‌پذیرفته می شوند .

ازطرح های قابل توجه این کارخانه دایر کردن کلاسهای آموزشی در ضمن کار است که بدین ترتیب کمك مهندسان و کارگران کارخانه‌بتوانند باآخرین اسلوب های کار در هر موردآشنا شوند .

در این کارخانه انواع ابزارو ماشین آلات مختلف مانندماشین تراش -مته های برقی - صفحه تراش - الکتروموتور های یك فاز و سه فاز با قدرت های‌مختلف- کمپرسور و پرس - و هم چنین انواع ابزار فنی کوچك و بزرك ساخته می شود .

تراکتور سازی

تراکتور سازی‌یکی دیگر از تاسیسات جدید صنعتی کشور است که درمجاورت کارخانه ماشین سازی تبریز قرار گرفته و با آن بیش از چند کیلو متر فاصله ندارد.

در این واحد صنعتی مهندسان رومانی‌با مهندسان ایرانی همکاری می نمایند. طرح کلی ساختمان از نظر نقشه‌ومعماری توسط‌مهندسین رومانی تهیه شده مهندسان ایرانی آن را در مساحتی قریب به ۱۳۰ هکتار پیاده کرده‌اند . اجرای برنامه ساختمانی تراکتور سازی‌با مقاطعه کاران ایرانیست.

دو کارخانه تراکتور سازی و ماشین‌سازی ازنظر همکاری دارای ارتباط فنی خواهند بود . بدین ترتیب که از ماشین آلات کارخانه ماشین‌سازی برای ساخت و مونتاژ قسمت های‌مختلف تراکتوراستفاده می گردد .

قالی بافی

شهر تبریزاز نظر بافندگی فرش، میزان تولیدوطرح و نقشه یکی از معروفترین شهر های ایران است بازار تبریز انبار بزرك مواد اولیه فرش (نخ‌وپشم) درآذربایجان است .

بهمین‌جهت‌نیز بزرگترین معاملات فرش آذربایجان در این شهر انجام می گیرد. تیمچه‌های امیرومظفریه با وسعت خیره کننده‌ای که دارند به امر تجارت قالی اختصاص یافته است .علاوه برآنها تیمچه های محمدیه- توتونچی‌لر - حسینیه - بازار قند فروشان و .... جملگی در اختیار بازرگانان فرش‌می باشد .

فرش تبریز نه تنها در ایران بلکه دراکثر کشور های اروپاو آمریکانیزعلاقمندان فراوانی‌یافته. بخصوص در سالهای اخیر که نسبت به این هنر اصیل ایرانی توجه کافی مبذول شده است تبریز توانسته رقم صادراتی قابل توجهی از فروش فرش برای کشور تامین سازد .

در شماره آینده :
دیداری از سد ارس

درآذربایجان ساخته میشود :

★ هزاران تراکتور برای کشاورزی ایران
★ انواع و اقسام ماشین برای عمران وصنعت‌ایران

آنست که بزرگترین آتشکده «زردشتی» در این سرزمین بناشده بوده است ودر این معبد آتشی جاویدانی محافظت می شده که فروغ آن هرگز خاموش نبوده است .

استرنج خاورشناس انگلیسی در کتاب جغرافیای تاریخی سر زمین های‌خلافت شرقی‌می نویسد:

در زمان قدیم این ایالت از شاهراه بزرك خراسان که ازایالت جبال (ماد) می گذشت بر کنار افتاده بود و این برکناری از این جهت تشدید شده بود که‌بنا به قول مقدسی مورخ در کوهها و جلگه های مرتفع آن بیش ازهفتاد زبان و لهجه مختلف تکلم می‌شد. درحالی که هیچکدام از شهر های آن ناحیه وسعت قابل توجهی نداشت . اما به مرورزمان شهر- های مختلف یکی پس از دیگری‌رو به ترقی رفت و مرکز آن ایالت گردید .

در آغاز امر یعنی در اوایل خلافت عباسیان شهر متعدد سیراب می شود ودر میان باغستان شادابی قرار گرفته است .

تبریز امروز

امروز کسی که از شاهراه تهران تبریز وارداین شهرمی‌شود یك بلوار مشجرو گلکاری شده به او خوش آمد می گوید این بلوارجدیدالاحداث به قدری‌خوش آب وهواومناسب‌تفریح وتفرج‌است که تعداد زیادی از مسافران استخر شاه (شاه گلی) را به خود جذب کرده است . علاوه‌بر مسافران شهرستانی خانواده های متعددی نیز در روز های تابستان برای هواخوری و احیانا صرف‌شام به (بلوار) مزبور می روند .

این خیابان که در امتدادخیابان پهلوی است انتهای ان بعدازعبور از مرکز شهر به ایستگاه راه آهن می پیوندد ، در حقیقت‌خیابان اصلی و طویل ترین خیابان تبریز محسوب می شود .

و دانشجوئی در ترك کردن این محیط سست می شود و ترجیح می دهد که لحظه‌ای بیشتر درآن بماند و دوراز غوغای شهر به تحقیق و مطالعه پردازد .

*** شاه گلی**

شاه‌گلی معروف‌ترین تفریحگاه تبریز است و در هفت کیلومتری شمال شرقی آن واقع شده است . عمده شهرت این محل بخاطر استخر وسیعی است که سبزه و گل های‌رنگارنك آنرا در برگرفته است . گرچه بانی نخستین این بنا معلوم‌نیست اما آنچه از ظواهر امر برمیآید، بایستی تاریخ بنای آن به سالیان دوردست برسد چه همین قدمت‌و کهنگی موجب گردیده است که همراه با سایر برنامه های‌نوسازی ساختمان شاه گلی نیز تجدیدبنا گردد .

درحال حاضر ساختمان مدرنی بجای ساختمان قدیمی در دست احداث است که بنا باظهارمطلعین درشمار زیبائی های شهر تبریز

طرح ساختمان این کارخانه وسیله مهندسان چکسلواکی به سرپرستی «اشکودیا اکسپورت» تهیه شده معماران و مهندسان ایرانی اجرای آنرا عهده‌دار می باشند .

در کارخانه ماشین سازی‌تبریز رشته های فنی مختلفی تدریس می شود که از آن جمله میتوان

بریتانیا و بازار مشترک اروپا

مردم انگلیس ازنظر مسکن وضع بهتری دارند
انگلیسیها بعداز ایرلندیها اکثر کارهای خانه را خود انجام میدهند

-۲-

زندگی بریتانیائی ها در داخل خانه‌فقط قابل مقایسه باسوئداست وباید دانست سوئد کشوری است که در بالاترین سطح زندگی مد اروپا قراردارد . سوئد ازنظر کالا های مهم بهشت مصرف کنندگان است . بیشتر صاحبان خانه دارای اتومبیل ، دوربین ، قایق ، یخچال یخدان ،تست کن برقی ، رادیو های ترانزیستوی و غیره هستند و براستی از این نظر سوئد در میان شانزده کشور اروپائی مقام اول را دارد ولی مشکل‌اساسی و عمده‌این کشور مسکن است .

سوئد کشوری است که با مسئله کمبود فضابرای‌زندگی‌مواجه‌است. در حالی که بیشترخانه های‌بریتانیائی ها پنج تا شش اطاق دارد اغلب سوئدی ها در خانه های سه تاچهار اطاقه زندگی می کنند .

*** مهاجرت**

البته سوئدی ها مسئله ویژه‌ای در مسکن دارند و آن بیشتر به علت‌مهاجرت‌دستجمعی مردم بسوی استکهلم است . مهاجران خانه های موجود را اشغال می کنند و روزبروز مسئله جدی تر می شود در حالی که بریتانیا که مدتهاپیش از نظر شهری تکمیل شده فعلا با این مسئله هجوم به شهرها مواجه نیست . برای مقایسه سطح زندگی در سوئد و بریتانیاباید سلیقه‌افراد را در نظر گرفت . شما مایلید اتومبیلی بزرگتر ، ابزاری بیشتر ویك کلبه‌در کشوری داشته‌باشید یا اطاقی‌دیگربه آپارتمان کوچکتان اضافه شود ؟

نمی توان با استفاده از آنچه گفته‌شد تصویرصحیح از زندگی بریتانیائی ها بدست داد. ما، مثل آدم های «هارولد پینتر»، به یك زندگی داخلی شده کشانده می‌شویم ، مسکن خود را خانه ها و باغهای حومه قرار میدهیم و دیوار ها را با کاغذ می پوشانیم و مقدار زیادی غذای سك و گربه خریده و به موسیقی گوش می دهیم.زن های ما بیش از زنهای سایر کشور ها ، به استثنای لوکزامبورك ، کفش های خود را واکس‌می‌زند . تلویزیون درزندگی مانقش‌عمده‌ای دارد . نه فقط در بیشتر خانه ها تلویزیون موجود است (۹۲درصد) بلکه ما بیش از مردم سایر کشور ها عادت به تماشای برنامه های‌آن داریم ، بطور متوسطه ۱۸ ساعت در هفته . شاید بدین علت که برنامه های تلویزیون های مابهتر است یا این که‌تنبل ترازدیگرانیم. مزیت های دیگری نیز وجود دارد که بررسی آنهارا به بعد موکول می کنیم .

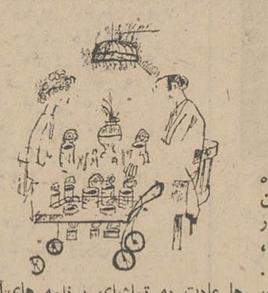

اینك بیش از ۹۴درصد از مردم بریتانیا راجع به بازار مشترك‌چیز هائی شنیده‌اند اما باید دانست که پس از دوازده سال که از عمراین بازار می گذرد هنوز هیچ چیز مشترك نیست حتی قیمت ها. هزینه شستشوی اتومبیل در فرانسه دو برابر آلمان است . سنتها وعادات قدیمی مردم شش کشور عضوبازار ترك نشده است . هنوز هر ملت به نوشیدنی‌های‌قدیمی خودعلاقه‌ای بیش از مشروبات کشور های‌دیگر نشان می دهند . فرانسوی شراب‌و شامپانی را ترجیح و آلمانی«شپنز» را . و بریتانیائی نیز فقط پس از پیوستن بریتانیا به بازار مشترك‌باز هم اسکاچ خواهد نوشید و این موضوع به‌خوبی‌روشنگر این‌مطلب است که چرا مردم بریتانیا درچند سال آینده‌ازاتومبیل های سوئدی شراب فرانسوی و نوار ضبط صوت آلمانی استفاده نخواهد کرد .

*** صنعتی کردن**

در سالهای آینده کشور های عضو بازار مشترك بر تلاش خود خواهند افزود تا برنامه صنعتی کردن را باشدت وحدت هرچه بیشتر اجراکند اماافزایش‌تولیدات صنعتی نمی تواند به تنهائی برای بالا بردن سطح زندگی کافی‌باشد و از این‌رو ایتالیائی ها وفرانسوی ها چندان امیدی‌به‌بهتر شدن‌وضع خود ندارند در حالی که بریتانیائی ها اظهار امیدواری کرده‌اند که سطح زندگی آنهابالارود و بیش‌از پیش از سایرین فاصله گیرندهر چند که ممکن‌است امیدواری‌آنها اساس صحیحی نداشته باشد .

آگهی استخدام

ژاندارمری کل در سال جاری بمنظور تکمیل کادر درجه‌داری تعدادی‌داوطلب با گواهینامه شش ساله ابتدائی و تعدادی هم باکارنامه قبولی سوم متوسطه بشرح زیربرای طی‌دوره آموزشگاه های گروهبانی بطور موقت استخدام مینماید.

۱- تابعیت ایران
۲- متدین بیکی از ادیان (اسلام -مسیحی -زردشتی - کلیمی)
۳- داوطلبینی که دارای مدارك بالاتری باشند و همچنین اولاد افسران و درجه‌داران در صورت تساوی شرایط حق تقدم خواهند داشت .
۴- سن ۱۸ سال تمام و ۲۵ سال تمام
۵- قد حداقل ۱۶۰ سانتیمتر کمتر نباشد .
۶- صحت مزاج و تناسب اندام برطبق گواهی اداره بهداری ژاندارمری کل
۷- نداشتن پیشینه بد
۸- سپردن ضامن معتبر
۹- داوطلبین باید متعهد گردنددرهر کجای کشور که‌ژاندارمری کل صلاح دانست خدمت مقرره خود را انجام دهند ضمنا فاقد عیال واولاد باشند در مدت‌تحصیل درآموزشگاه ازدواج ننمایند.
۱۰- تحصیل دانش آموزان در مدت دوره آموزشگاه شبانه روزی بوده و کلیه هزینه تحصیلی آنان از قبیل خوراك -پوشاك مسکن - لوازم آموزش بعهده ژاندارمری کل خواهد بود.
۱۱- بدانش‌آموزان تاپایان دوره آموزشگاه ماهیانه یکهزارو دویست و پنجاه ریال حقوق پرداخت خواهد شد.
۱۲- داوطلبان پس از خاتمه یکسال‌دوره آموزشگاه وموفقیت در آزمایشات‌مربوطه آنهائیکه دارای گواهی‌نامه شش ساله ابتدائی هستند بدرجه گروهبان سومی و دارابودن کارنامه قبولی سوم‌متوسطه یابالاتر بدرجه گروهبان دومی مفتخر و ترفیعات بعدی آنان تابع قانون استخدام نیروهای مسلح شاهنشاهی خواهد بود.
۱۳- در صورتیکه تعداد داوطلبین بیش از مورد نیاز باشند انتخاب آنان برای طی دوره آموزشگاه از طریق‌آزمایش ورودی بعمل خواهد آمد.
۱۴- داوطلبین میتوانند حداکثر از تاریخ‌نشر این آگهی تا بیست‌وپنجم شهریور ماه ۱۳۴۹ باستثناء ایام تعطیلی همه روزه‌از ساعت ۷صبح‌الی ۱۲ ظهر بادر دست داشتن عین مدرك تحصیلی وفتوکپی آن و۶برك رونوشت شناسنامه و ۱۶ قطعه عکس ۴×۶ جهت ثبت نام بمرکز فرهنگی ژاندارمری کل واقع در خیابان شاهپور مراجعه نمایند .م‌الف ۵۰۱۳

۱-۳ آ-۳۰۰۶۴ ژاندارمری کل کشور

ازحسن نظر سرکار سروان برهانیان ریاست محترم شهربانی شهرستان نهاوند سپاسگزاری میشود

که روز ۱۰ر۵ر۴۹ اتوبوس شماره ۷۵۶۲۸ تهران شرکت اتوتاج که عازم تهران بوده شخص قاچاقچی بنام مصطفی‌سیف مقدار یك کیلو وهفتاد گرم سوخته تریاك همراه خود قصدبردن بتهران داشت با فعالیت ریاست شهربانی و مامورین مبارزه با مواد مخدره که قبلا شخص قاچاقچی را تحت نظر داشته تعقیب ودستگیر و کلیه مسافرین را بدون هیچ گونه معطلی مرخص وباعث خوشحالی مسافرین شرکت اتوتاج گردیدند اینجانب وظیفه دارم که از این قبیل افسران بیدار و آگاه که‌صادقانه انجام وظیفه مینمایند تشکر کنم.

راننده اتوبوس شرکت اتوتاج مصطفی باغچالی
۱-۳ آ-۲۹۹۰۲

پیام شاهنشاه بمناسبت سالروز مشروطیت :

دموکراسی واقعی قبل از آمادگی روحی افراد، عنوان بی‌مسماست

شاهنشاه آریامهر به مناسبت آغاز شصت‌و پنجمین سال‌مشروطیت ایران پیامی باین شرح فرستادند .

آغاز شصت‌وپنجمین سال مشروطیت ایران رابه‌همه ایرانیان تبریك میگویم وآرزومندم که‌روزبروز اصول دموکراسی درجامعه ما راسخ‌تر وریشه‌دارتر گردد.

میدانیم دموکراسی واقعی قبل از هرچیز متکی‌برشد ملی‌و آمادگی روحی‌افراد برای قبول مسئولیت های فردی‌و اجتماعی‌است وتاوقتی که افراد یك ملت‌از چنین رشدو آمادگی‌فکری برخوردار نشده‌باشند دموکراسی در آن مملکت جزعنوانی ظاهری وبی مسما نمی‌تواند بود . از طرف دیگردر دنیای امروزدیگردموکراسی سیاسی‌بدون آنکه با دموکراسی اقتصادی‌تکمیل‌شودجوابگوی‌نیازمندی های‌یك جامعه پیشرفته وسعادتمندنیست‌و چنین جامعه‌ای فقط وقتی می‌تواند به مفهوم‌واقعی خودوجود داشته‌باشد که درعین‌حال از دموکراسی‌سیاسی ، دموکراسی‌اقتصادی و عدالت اجتماعی‌برخوردار باشد .

خوشبختانه این‌راهی‌است که ملت ایران در سال‌های اخیر در پیش‌گرفته و مراحل بزرگی از آن را در پشت‌سر گذاشته‌است‌و اکنون جامعه ما در مسیری قرار دارد که‌به برخورداری کامل از تمام این مواهب‌منتهی خواهدشد.

ولی همچنانکه گفته‌شد نیل بدین هدف مستلزم‌آن است که‌فردفرد مردم‌این جامعه روحا برای قبول وظایف و مسئولیت های فردی‌واجتماعی‌خودآمادگی کامل‌یابند .تکیه مادر هنگام طرح ریزی انقلاب‌آموزشی کشور بر لزوم پرورش‌انسان هائی‌واقعا فهمیده و رشدکرده بهمین‌منظور بوده‌وهست که‌جامعه آینده ایران‌مرکب از افـــرادی باشد که دموکراسی رابه‌جای آنکه فقط برزبان آورندودر اعماق روح وفکرخود درك‌واحساس کنند.

خوشبختانه ملت ما، ملت رشدکرده‌ای است که‌از یکی از کهن‌ترین سنت های فکری‌ومعنوی تاریخ‌بشری برخوردار است‌وبااتکاء به چنین میراث‌بزرگی بی گمان خواهدتوانست‌نه‌تنها در پرتو انقلاب همه‌جانبه اجتماعی امروز خود به مرحله‌ای از دموکراسی دست‌یابدبلکه حتی‌امیدوارم بتواند باترکیب بدیعی ازاصول‌این‌دموکراسی باموازین ومفاهیم معنوی که همواره از مختصات‌فرهنك وتمدن‌ایرانی بوده سرمشق‌تازه‌ای در سطحی عالی‌تر به جهانیان عرضه‌دارد.

توفیق‌ملت عزیز ایران را در پیشرفت های‌روزافزون‌مادی ومعنوی‌آرزومندم.

پیام نخست‌وزیر

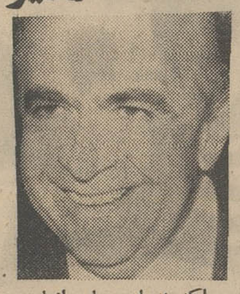

اکنون مادردورانی ازتاریخ پرافتخار کشور زندگی‌میکنیم که بزرگترین انقلاب تاریخی برهبری شاهنشاه بزرك دراین کشورباستانی رخ داده‌است.

آقای هویدا نخست‌وزیر به مناسبت آغاز شصت وپنجمین سالروز مشروطیت پیامی‌باین شرح فرستاد .

خواهران وبرادران‌عزیزم .

سالروز مشروطیت را از صمیم قلب‌شما قبریك میگویم در چنین روزی آزادیخواهان ورادمردان کشوربرای‌استقرار مشروطیت و برقـــراری حکومت قانون متحد وهمگام گشتند و پس از فداکاریهائی که تاریخ پر افتخار ایران شرح غرورآمیز آنرا برای همیشه ثبت کرده است،موفق گردیدند که مبانی آزادی رادر کشور برقرار سازند و امروز بپاس آن فداکاریها عموم ملت ایران درودبی‌پایان خودرا بروح پاك آن‌رادمردان نثار می نماید .

انقلاب‌ششم‌بهمن ماه انقلابی بود که هدفهای‌آن‌به‌عالیترین آمال وآرزوهای ملت ایران تحقق‌بخشیدوموجبات‌حفظو صیانت ، حیثیات و شئون انسانی را از طریق بسط و تعمیم عدالت اجتماعی فراهم نمود .

اینك بشکرانه این مواهب که درسایه توجهات شاهنشاه محبوب نصیب ملت ایـــران گردیده خداوندبزرك‌راسپاس گزاری کرده و سعادت‌ورفاه روزافزون ملت ایران را از درگاه متعالش مسئلت‌مینمائیم.

پیام رئیس مجلس شورایملی

رئیس مجلس شورای ملی آقای مهندس عبدالله ریاضی در سالگرد مشروطیت پیامی بملت ایران فرستاد.

اصالت قیام مشروطیت

آقای مهندس عبدالله‌ریاضی در پیام خود گفت :

هموطنان عزیز آغاز شصت و پنجمین سالگرد جشن مشروطیت را از صمیم قلب بشما خواهران وبرادران‌عزیز تبریك و تهنیت عرض میکنم و از خداوند متعال‌مسئلت‌دارد که همه ما را با الهام‌ازهدف های مقدس این نهضت ملی‌و با ایمان قلبی به‌اجرای‌وظایفی که در تحکیم مبانی وپیشبرد مقاصد آن بعهده داریم توفیق عنایت‌فرماید.

سخن خودرا بادرودفراوان بروح پاك شهدای راه‌آزادی و مشروطیت ایران آغاز می کنم کسانی که‌متکی‌به‌نیروی ایمان و به پیروی ازاصول اخلاق و وظیفه انسانیت و ملیت به پای نهستند تابنای ظلم و استبداد را فرو ریزندو پرچم عدل‌وآزادی رابرافرازند و راه رابرای پیشرفت هدف های ملی در طریق ترقی و تکامل هموار سازند.

اصالت و اهمیت این قیام ملی را هنگامی میتوانیم به درستی و تمامی ارزیابی کنیم که محیط آنروز کشور و جهل وبی‌خبری اکثریت مردم و تسلط حکمرانان جابر و سودجویان خودبین را همراه با درهم ریختگی و نابسامانی امور کشور در داخل و خارج بیاد بیاوریم، زمامداران غافل باآنکه کمابیش از پیشرفت های جهان آنروز آگاهی داشتند جز به آسایش و راحت خود نمی اندیشیدند عده‌ای دیگر نیز که خود از این بازار آشفته سود می ـ بردند چون بر مرکب مراد سوار و یکه تاز این میدان بودند هر گونه نهضت‌وجنبشی رابا‌تمام قوا درهم می کوفتند تا توده مردم‌بی‌خبر ازپیشرفت های زمان چنان با فقر و پریشانی دست به گریبان باشند که جز اندیشه یافتن لقمه‌ای نان‌ورسیدن‌به‌جرعه‌ای آب در سر نپرورند.

در چنین دورانی تاریك نور امیدی درخشیدن گرفت‌و از میان ملت ایران گروهی غیرتمند و بیدار دل که از نابسامانی اوضاع رنج‌می‌بردند و در میان آنها روحانیان و بازرگانان‌واصناف‌و کشاورزان و همه طبقات دیگر از زن و مرد جائی برای خود داشته برای جانبازی و فدا کاری قیام کردند و پرچم این نهضت مقدس را بدوش گرفته قدم در راه مبارزه و جهادنهادند.

باپیروزی این نهضت ملی دو جناح مختلف جامعه آن روز یکی بر جای خودنشست و یکی از جای برخاست ، آنکه برجای خودنشست‌جناح نیرومند و بیدادگری بود که باتمام قدرت به مقابله‌بانیروی عظیم ملی برخاست و بظاهر شکست خورد و آنها که‌به‌پای خاستند مردم رنجدیده و محرومی بودند که در پیش روی خود بعد از آن همه شدت فرجی یافتند و روزنه‌ای بسوی خوشبختی در برابر دیدگان بیفروغ خود دیدند.

اما این پیروزی دولتی مستعجل و تنها بارقه‌امیدی بود که درخشید زیرا سطح فکر و رشد اجتماعی جامعه آنروز کشور آنقدر نبود که این نهضت مقدس‌راادامه‌داده و از آن بهره برداری کند.

مخالفان نهضت مشروطیت که در انتظار فرصت بودند در اندك زمانی چرخهای این جنبش ملی را با نیرنك از حرکت باز داشتند و چنان کردند که بزودی‌ازمشروطیت و آزادی فقط اسمی باقی‌ماند و هدف‌های‌مقدس آن‌فراموش گشت.

اثرات انقلاب سفید

رئیس مجلس شورای ملی افزود : مشروطیت بمفهوم واقعی خود زمانی می‌توانست مصداق پیدا کند که کشور از آزادی اجتماعی واقتصادی و سیاسی برخوردار و از قید رسوم کهن رها باشد و تا این مهم انجام نمی پذیرفت چگونه عبارات و کلمات درخشان قانون اساسی می ـ توانست به نهضت مشروطیت ایران قطعیت و تحقق بخشد و راه ها را هموار سازد ؟

همه میدانیم نیروی عظیمی که به‌این جنبش اصیل ملی واقعیت بخشید واین چرخ‌از کار ایستاده را بار دیگر در جهت نفع ملت با قدرت به حرکت درآورد و آب رفته را بجوی بازگرداند رهبری و ابتکار بنیان‌گذارانقلاب‌سفید ایران بود و اگر نسل حاضر آن کوشش هاو تلاش های نخستین و ایمان و اعتقادقلبی بانیان نهضت مشروطیت را اینك در تاریخ می‌خواند آنچه امروز می گذرد را به چشم می بیند و خوب، در می‌یابد که منشور های انقلاب ملی ایران چگونه زندگانی‌فردی و اجتماعی کشورمارادگرگون ساخته ، رسم های خرافاتی‌و کهن را برانداخته ، اصول آزادی و مساوات رابرقرار و استعداد های نهفته را بیدار و همگان رابه آینده‌ای‌روشن امیدوار کرده‌است .

امروز ملت ایران بابرنامه‌ای دقیق و امیدواری قاطع به آینده‌ای‌تابناك‌برهبری‌پیشوای بزرك خود زمام سرنوشت خویش را محکم در دست گرفته و راه خودرابااستقامت می پیماید ، اصول مساوات‌و برابری بمعنی واقعی واساس آزادی فردی و اجتماعی بر مبنای یك دمکراسی پیشرفته و حقیقی استقرار یافته ، کار مردم بدست مردم‌سپرده‌شده، مبانی وحدت ملی متکی به بیست و پنج قرن تاریخ شاهنشاهی و در عین حال با توجه به پیشرفت‌جهان‌امروزی استوار گشته‌واینك که‌شصت و پنجمین سالگرد انقلاب مشروطیت را جشن می‌گیریم یکی دیگر از اصول قانون اساسی که تاکنون مجالی برای اجرای آن‌فراهم نشده بود از دفتر فراموشی بیرون کشیده شدو ملت ایران با استعداد و توانائی که در نتیجه پیشرفت هدف های انقلاب سفید در زمینه اداره امور خود در رشته‌های‌مختلف خدمات ملی و اجتماعی ابراز داشته از مواهب آن‌برخوردار شد.

رشداقتصادی ورشداجتماعی

آقای مهندس‌ریاضی گفت: امروزبفرمان‌شاهنشاه آریامهر تشکیل انجمن های استان‌و شهرستان بر مبنای قانون مصوب مجلسین آغاز گشت وبزودی مردم ایران دراستان ها و شهرستان ها میتوانند با ابتکار و لیاقت در بالا بردن سطح زندگانی اجتماعی و اقتصادی و فرهنگی و معنوی خویش کوشش کنندوبدین‌ـ گونه رشد اقتصادی کشور که بمرحله‌ای چشم‌گیر و درخشان رسیده است با رشد اجتماعی ملت توام وهم‌آهنك پیش خواهد رفت .

باش تا ازثمره این هم‌آهنگی در فاصله‌ای کوتاه از زمان راهی دراز در مسیر ترقی و کمال پیموده شودو بسیارزود کشورما در شمار پیشروان کاروان تمدن جهان جای‌خود را باز یابد و آرزوئی که در شصت و پنجسال پیش مردانی مبارز و فداکار در سرداشتند و در راه حصول آن صادقانه جانبازی و فداکاری کردند تحقق یابدو ملت ایران در سایه رهبری‌شاهنشاه‌آریامهر راه خودرابسوی کمال مطلوب بسرعت بپیماید.

در آستانه آغاز شصت و پنجمین سال مشروطیت‌ایران سپاس بی پایان مجلس شورای ملی رابه پیشگاه شاهنشاه آریامهروملت‌ایران تقدیم داشته و بروان پاك شهدای‌راه آزادی‌ومشروطیت درود می فرستم.

پیام رئیس مجلس سنا

بمناسبت سالگرد مشروطیت ایران این پیام ازطرف آقای مهندس جعفر شریف‌امامی ، رئیس مجلس سنا فرستاده شد :

ایرانیان شریف وهموطنان عزیز : نخست‌خداوند بزرك توانارا از صمیم قلب شکرو سپاس میگویم که چنین توفیقی عطا فرموده که آغاز شصت‌وپنجمین سالگردجشن ملی مشروطیت ایران را از طرف خود و عموم‌نمایندگان مجلس سنا بهمه‌شماصمیمانه شادباش بگویم .

این‌جشن در حقیقت‌یادگاری از جـانبازی و فـداکاری مجاهدین و آزادیخواهان ما در راه وصول به آرمان های مقدس ملی است . زیـرا بطوریکه استحضار داریـد فرمان مشروطیت هنگامی صادر شد که نیاکان‌فداکار و آزادیخواه مابابذل جان و ایثار خون پاك خود در راه ایجاد وبرقراری حکومت مشروطه و اصول‌قانون‌اساسی دلیرانه بمبارزه برخاستندواز تهدید وارعاب عمال ستمگر استبداد هیچگونه بیم‌وهراس بدل راه ندادند .

در چنین روزی بود که مجاهدات عظیم و اقدامات شجاعانه و تهورآمیز آزادی خـواهان و آزادمردان‌مابثمر و نتیجه مطلوب رسیدوملت ایران بـا پیروزی درخشان منشور آزادی را که باخون شهیدای جانباز و فداکار رنگین‌شده بود بدست آورد واین افتخار بزرك در تاریخ ملت ایران باقی ماندـبدون شك فرمان مشروطیت سند رشد ملت‌ایران و مدرك‌ثبت پیروزی آزادی براستبداد است هر ایرانی وطن‌پرست‌و آزادیخواه بایدخودرامدیون و مرهون مردان فداکار و رهبران دلسوز و باایمان نهضت مشروطیت بداند واز صمیم قلب به روان پاك‌آنها رحمت و درود بفرستد .

مکمل انقلاب مشروطیت

رئیس مجلس سنا افزود: دراینجا لازم است حقیقتی‌را باصراحت بیان کنم. آنچنان مشروطیتی که بادادن‌قربانی ها و ریختن خونهای پـاك بدست آمد متاسفانه باوجود اینکه سالیانی درازیعنی‌بیش از نیم‌قرن از عمر آن گذشت اثرات ونتایج آن در تامین رفاه اجتماعی‌وبرقراری‌عدالت و مساوات آنطور که مورد انتظار و نظر آزادیخواهان بود ظاهر نشد و اصولی که در قانون اساسی مبنی بر تساوی حقوق و حفظ منافع و مصالح اکثریت مردم و طبقات محروم پیش‌بینی‌شده بود درست بموقع اجـراء درنیامد .

اما انقلاب سفید بهمن‌ماه ۱۳۴۱ بنام انقلاب « شاه و مردم» که با ابتکار و هدایت مستقیم شاهنشاه عدالتخواه ما انجام گرفت خوشبختانه این نقایص رابرطرف ساخت و بـه‌آرزوی رجـال صدر مشروطیت و کلیه آزادی ـ خواهـان جامه‌عمل پوشاند ، یعنی در حقیقت انقلاب سفید مکـمل و متمم انقلاب مشروطیت واقـع شد ، زیـرا اصول دوازده‌گانـه که براثر تدبیر وخردمندی شاهنشاه دادگستر وآزادی‌ـ خواه ما که خودازطرفداران جدی و باایمان‌حکومت‌قانون واجرای عدالت اجتماعی و برقراری تساوی حقوق بین جوامع‌بشری و رفع تبعیض نژادی است ، درواقع‌بمفاهیم ومصادیق حکومت مشروطه واصول قانون اساسی تحقق بخشید .

اقدامات مجلسین

آقای مهندس شریف امامی گفت مجلسین ایران‌مفتخرند که بادرك ضرورت زمان و موقعیت خاص و بی‌نظیری که در اثر رهبری صحیح و واقع‌بینی و موقـع‌شناسی شاهنشاه نصیب ملت ایران شده تـوانسته‌اند به‌موازات این‌انقلاب اصیل‌ملی‌آنطوری که شایسته این عصر وزمان است وظایف قانونگزاری‌خود را انجام دهند و در تصویب قوانینی که طبق‌اصول‌انقلاب منافع و مصالح کلیه طبقات را تامین میکند و عدالت اجتماعی را بهتر گسترش میدهد کمال دقت و عـلاقه رابکاربرند .

قانون تشکیل انجمن‌های شهرستان واستان که‌اخیرا از مجلسین گذشت ، چنـد اصل از اصول قانون اساسی راکه در مورد تشکیل‌انجمن های مزبور متروك مانده بود بعداز شصت‌وپنج سال‌بموقع اجراء درآورد . بدون تردید اجرای این قـانون برای جلوگیری از تمرکز کارها در مرکز مملکت موثراست وگام‌بزرگیست که در راه سپردن کار مردم بمردم برداشته شده است .

آرزوی توفیق بیشتر

رئیس مجلس سنادرپایان پیام گفت امید است‌درآینده توفیق بیشتری در پیروی از نیات بلند شاهنشاه دلسوز وترقیخواه ما بمنظورخدمت‌ـ و نسبت به کشورعزیز و نسبت به هموطنان گرامی نصیب مجلسین بشود .

از خداوند مسئلت دارد حکومت‌مشروطه ما روزبروز استوارتر گردد و ملت‌ایران سالیان درازدر لوای‌مشروطیت وشاهنشاهی کهنسال خوداز رفاه و سعادت بیشتری برخوردار و بهره‌مند شود.

دیدار از شهری کوچک در کناردریا

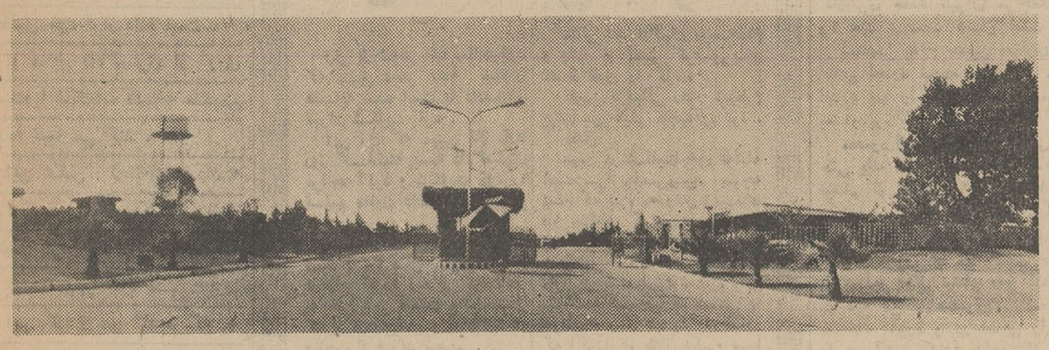

همینکه راه زیبای هراز را بسوی دریای خزر طی کردیدوآمل راپشت‌سر گذاشتید به محمودآباد شهر کوچکی در کناردریامیرسید، چهار پنج کیلو متر راه کناره را بسمت چپ پیش می گیرید به منطقه شرکت ملی‌نفت میرسید، اینجا استراحتگاه کارمندان‌شرکت ملی نفت واردوی فرزندان کارگران شرکت‌است و دنیائی از نظم و ترتیب ، هنرو صنعت ، آموزش و پرورش ، ورزش و تفریحات سالم دراین منطقه‌ای که دو میلیون متر زمین ساحلی و جنگلی‌رادربرگرفته است جمع شده و جز اعضای شرکت وخانواده های‌آنها که‌اجازه اقامت ۸ روز در دست داشته باشند و یا فرزندان کارگران که در قسمتی‌از این منطقه پذیرائی میشوند کسی نمی تواند وارد این سرزمین شود .

تاسیسات و چگونگی‌اداره

امور اروپای فرزندان کارگران واستراحتگاه کارمندان‌شرکت ملی نفت در محمودآباد‌حقیقتا جالب وشنیدنی‌است‌وبخصوص اردوی‌هفتصد نفری فرزندان کارگران ازاقدامات پسندیده وجالب توجه شرکت ملی‌نفت است که تابستان هر سال درشش نوبت بموقع اجرا گذارده می شود ،اینهم یکی ازصدها کار مثبت‌و مفید شرکت ملی نفت‌است که باید ازنزدیك دید وبه اهمیت آن وقوف حاصل کرد تا دیگر موسسات ملی و دولتی که‌در مقام ایجاد رفاه و آسایش کارگران وکارمندان خود می‌باشند نظیر این کار های پسندیده را وجهه همت‌قرار دهند .

*** نوبت داده می شود**

خانواده‌ای که به حکم قرعه اجازه‌اقامت هشت روز ، از یك جمعه تا جمعه دیگـر را تحصیل کرده‌باشد بمحض ورود به منطقه محمود آباد و ارائه اجازه نامه‌خود ویلای‌موردرخواست خود را باتمام وسایل‌زندگی‌دراختیار می گیرد و چون تقاضابرای استراحت کنـار دریا زیاد است ناچار استفاده از یلاز و استراحتگاه مزبور به‌حکم قرعه تعیین می‌شود ، در این‌منطقه وسیع یکصد ساختمان کوچك و بزرك ، تالار اجتماعات ، سالون رستوران ، فروشگاه ، محل نمایش سینما وانواع ورزش ها بوجودآمده است واحتیاج زیاد کارمندان و کارگران ایجاب می کند که باز هم بدان وسعت داده شود .

*** برای فرزندان کارگران**

درسمت دیگر این منطقه وسیع تاسیساتی مخصوص نگاهداری فرزندان کارگران ساخته شده که‌از جهات مختلف‌حائز کمال‌اهمیت‌است

دراین محل هرسال بالغ برچهار هزار پسر و دختر که کمتر از یازده‌سال و زیادتر از۱۷سال‌نداشته‌باشنددرشش نوبت برای مدت ۱۱ روز رایگان پذیرائی می شوند و بهترین وسایل استراحت و تفریح وتعلیم وآموزش هنر خیاطی نقاشی ، آشپزی ، گلدوزی و غیره دراختیارشان قرار می گیرد .

فرزندان کارگران از مناطق‌نفت خوزستانی ودیگر مناطق روی نظم وترتیب بارعایت تقدم و حائز بودن شرایط از جهات تشویق دعوت‌می شوند ،آنروز که‌توفیق بازدیداردوی فرزندان کارگران نفت دست داد نوبت‌دختران بود ، نزدیك به‌هفتصد دختر تحت‌سرپرستی خانم های تحصیلکرده وعلاقمند ازمراکزنفتی باین محل پر نشاط‌منتقل‌شده‌بودند تاپازده روزدراینجا تفریح کنند از دریای خزر استفاده کنند،بادختران هموطن‌خود که از نقاط مختلف آمده‌اند آشناشوندواز هنر هـــای مختلف بهره‌ای بیاندوزند .

هر سال شش دسته از فرزندان کارگران مناطق نفت که اکثریت آنها را خوزستانی تشکیل میدهند باین محل می آیند مرکب ازچهار دسته پسر و دو دسته دختر هردسته در حدود هفتصد نفر از نیمه های خرداد فعالیت در اردو برای‌پذیرفتن دسته های مختلف پسران ودختران شروع میشود ،اول یکدسته‌هفتصد نفری پسران با مربیان وسرپرستان خود وارد میشوند و یازده‌روزاقامت میکنند و بعد نوبت به هفتصد نفر دختر میرسد و این ترتیب تا پایان شهریور ادامه پیدا میکند و در نتیجه یکهزار وچهارصد دختر و دو هزار و هشتصد پسر از فرزندان کارگردراین منطقه با صفا و مفرح پذیرائی میشوند .

نظم و ترتیبجالب توجهی در این اردوی دختران بچشم می‌خورد ، هر روز ساعت‌معین خوابگاه خود را ترك میکنندو برای صرف صبحانه از راه زیر زمینی که زیر خیابان برای گذشتن از یکسو به سوی دیگر برای مصونیت از حوادث عبور و مرور اتومبیل ساخته شده میگذرند و در رستوران بزرگی‌که گنجایش یکهزار نفر را دارد درجنگل صبحانه میخورند بعد بورزش می پردازند یا در تالار های مختلف که برای مطالعه‌وفرا ـ گرفتن آداب اجتماعی و دستورات بهداشتی یاخیاطی، آشپزی ، نقاشی و غیره‌آماده شده است تقسیم میشوند بترتیبی که وقتی دوره یازده روزه اردو تمام میشود هـر دختری معلوماتـی درخور استعدادش فرا گرفته ، به فنون مختلف روی‌ذوق‌وقریحه خود آشنا شده و در پایان ۱۱ روز مربیان و سرپرستان و معلمان استعداد آنها را ضمن‌آموزش‌هنری‌می‌آزمایند و نظریات خود را بمقامات آموزش و پرورش شهری که زندگی میکنند گزارش مـی دهند .

در تالار بزرك خیاطی که‌یکعده صد نفری دختران کارگر درسنین مختلف مشغول بودند در کنارمیزی مقدار زیادی پیراهن های دوخته شده در حالی که روی هر یـك اسامی دختران نوشته شده بود جلب نظر میکرد معلوم شد بهریك از دختران پارچه و لوازم دیگـر خیاطی داده میشود که برای خود لباسی بدوزند و روزی که اردو را ترك میکنند دسترنج هنری خود را همراه ببرند .

این برنامه در تالار نقاشی و تالار گلدوزی نیز بچشم می خورد کـه دختران در عین آموزش هنری که‌دوست‌دارند محصول کار خود را بعنوان یادبود این سفر خوش همراه می برند . صبح وعصر برنامه های آموزشی‌وهنری وورزشی و شنا زیر نظر خانم های سرپرست تحصیل کرده‌ای که هر کدام‌باعلاقه مخصوص این وظیفه مقدس را بر عهده گرفته‌اند اجرا میشود ناهارو شام را همه با هم در سالون بزرك غذاخوری صرف میکنند وشب‌در سالون بزرك‌اجتماعات فیلم تماشا میکنند یـا از نمایشاتی‌که‌از میان‌هنرمندان خودشان ترتیب یافته لذت می برند .

فرزندان کارگران باین ترتیب ایام خوشی را کنارِدریا میگذرانندوباخاطری‌مسرت‌ـ بخش بشهر های خود برمی گردند .

*** انضباط درهمه‌جا**

در استراحتگاه کارمندان‌شرکت ملی نفت نیز انضباط خاصی جلب توجه میکرد ، سکوت و آرامش سراسر این منطقه وسیع را در برداشت . وقتی دریا متلاطم بود و پرچم سیاه افراشته میشد، گروه هفتصد نفری کارمندان شرکت مرکب از زن و مرد و کودك که در یکصد ویـلا جای گرفته‌اند در خیابان های تمیز و وسیع وپراز باغچه ها و چمن ها و گلکاری‌ها به‌گردش می پردازند و زیرسایه‌ـ بان های کنار دریا لم میدهند و کودکان آنها با انواع بازیهای کودکانه خودرا سرگرم میسازند . و همینکه پرچم سفیدافراشته‌میشد همه در محوطه‌ای که برای شنا تحت نظر مامورین نجات غریق تعیین گردیده بدریا می ریختند.

برنامه غذادررستوران‌های اردوی فرزندان کارگران و کارمندان یکسان و روزانـه بالغ بر هزار و پانصد نفردر این دو محوطه غذا میخورند، چون یکصد و سی کارمندو کارگر مخصوص اردو را نیز باید بحساب آورد . این عده در تمام مدت سال نگاهداری این اردوی بزرك را بر عهده دارند ، آنلیه آهنگری،لوله کشی ،نجاری ، برق‌درمحوطه جنگل در تمام ساعات وجـود دارد که بمحض اینکه برق قسمتی‌ازساختمان‌هایا ویلای کارمندان نقص پیدا کرد با تلفن بمرکز مربوط اطلاع‌داده میشود ومسئول برق یا تلفن یا آب بلافاصله در محـل حاضر میگردد ،همینطورسایر قسمت ها و احتیاجات عمومی بسرعت برآورده میشود ، کارمندان شرکت و خانواده های آنها برای سکونت وغذا مبلغی می پردازند باین‌ترتیب که ویلای بزرك هر شب چهارصد ریال وویلای کوچك دویست ریال و غذای روز و شب و صبحانه‌هرنفری‌یکصد و هفتاد ریال . بدیهی است پذیرائی از فرزندان کارگران از موقعی که از شهر خـود حرکت میکنند تا وقتی بشهر خود باز میگردند و یازده‌روز به بهترین طرزی پذیرائی می شوند و از تمام مزایابهره‌مند میگردند رایگان است و این بهترین برنامه‌ایست که‌شرکت ملی نفت با کمال عـلاقه و دلبستگی انجام‌میدهد که‌بدون شك نتایج‌نیکوئی دربرخواهد داشت.

BOUTIQUE 27 BOUTIQUE 27

هفدهم امرداد

اولین بوتیك در ایران اولین‌حراج خود را از۱۷ امردادشروع‌مینماید

بوتیك الگانت ۲۷

خیابان رشت شماره ۲۷ تلفن ۴۴۸۰۳

BOUTIQUE 27 BOUTIQUE 27

BOUTIQUE 27 BOUTIQUE 27

آگهی استخدام پستچی

وزارت پست و تلگراف و تلفن باستناد مقررات‌قانون استخدام کشوری تعداد ۱۱۵ نفر را که دارای مدرك تحصیلی ششم‌ابتدائی باشند بعنوان پستچی در گروه موقت شغلی یك برای‌تهران و شهرستانها بشرح‌زیر از طریق امتحان و مصاحبه استخدام مینماید.

تعداد مورد نیاز برای تهران ۸۰نفر شهرستانها ۳۵ نفر بتفکیك بندرعباس۴نفر خوزستان ۴نفرخراسان ۴نفر کرمانشاهان ۳نفر استان آذربایجانشرقی (تبریز)۳ نفر استان آذربایجان غربی (رضائیه)۲ نفر استان اصفهان ۳نفر استان فارس ۲نفر سنندج یکنفر زاهدان یکنفر قم یکنفر زنجان یکنفر استان گیلان دونفر استان مازندران ۲نفر یاسوج‌دونفر .

داوطلبان واجد شرائط میتوانند فرم ذیل را تکمیل نموده همراه بایکبرك فتوکپی نامه مدرك تحصیلی و فتوکپی دفترچه خاتمه خدمت و یابرك معافیت دائم (باستثنای معافیت پزشکی) ودوقطعه عکس (۴×۶) حداکثر تاآخروقت اداری‌روز ۲۵ر۵ر۴۹ توسط پست سفارشی مستقیما بمدیریت کل کارگزینی وزارت پست و تلگراف و تلفن ارسال نمایند به‌تقاضاهائیکه بعد ازموعد مقرر برسد ترتیب اثر داده نخواهد شد تاریخ و محل امتحان بعدا اعلام میشود.

نام	نام خانوادگی
شماره شناسنامه	تاریخ تولد
محل تولد	نام پدر
تحصیلات	وضع نظام وظیفه
	امضاء داوطلب
نشانی‌ـ داوطلب	

م. الف ۴۸۸۵

آ ـ ۲۹۸۲۴ ۱ـ۳ وزارت پست وتلگراف‌وتلفن

دو شعبه فروش

۱ ـ درخیابان ویلا شماره ۴۴

۲ ـ درمیدان فردوسی (محل سابق بار)

دومین شعبه «هما» درمیدان فردوسی برای تسریع کار فروش بلیت وامور مسافرتی دایر گردیده و مسافران گرامی « هما » میتوانند در این دو محل کارخرید بلیت داخلی و خارجی و نگهداری جا را انجام دهند.

هواپیمائی ملی ایران ـ هما ـ

محمود حسین‌پور

قتل در شهر ری

این حادثه از لحظه‌ای آغاز شد که مردی با همسرش از خیابان می‌گذشت و مرد دیگری بدون اراده به او تنه زد، یك پاکت انگور برزمین افتاد و ...

مردی که در عبور از خیابان عجله داشت باعث قتل شد!

دیشب در شهر ری یك حادثه جزئی سبب کشته شدن یك مرد ۲۳ ساله شد.

ماجرا طبق گزارش خبرنگار اطلاعات ازاین قرار است: ساعت هشت بعدازظهر دیروز رسول گل‌شناس که درمیدان امین السلطان کارمی کرد به‌اتفاق همسرش از خیابان احمد تبریزی شهر ری می گذشت. مقابل کوچه زنگنه، محمود حسین‌پور که باشتاب قصد عبور از عرض خیابان را داشت به‌رسول برخورد کرد وبراثر تنه خوردن، رسول پاکت انگوری‌را که به‌دست‌داشت روی زمین افتادو انگور ها در کف خیابان پخش شدند این‌حادثه که اراده‌هیچیك از دو طرف دربوجود آوردنش مداخله‌نداشت سبب شد که‌میان دوطرف مشاجره‌ای روی دهد که به زدوخورد آنها منجر شود کسبه محل رسول و محمودرا که‌برادرش نیزبه کمکش آمده بود از هم جدا کردند. ظاهرا نزاع فیصله‌یافته بود که‌ناگهان محمود خود را به قصابی خیابان رسانید کاردبلندی را برداشت‌و به‌دنبال رسول‌دوید و ضربه‌ای به او زد که‌جان سپرد.

محمود حسین‌پور که‌دستگیرشده است اینك در کلانتری هیجده تحت بازجوئی قرار دارد. برادر محمود نیز دستگیر شده‌است.

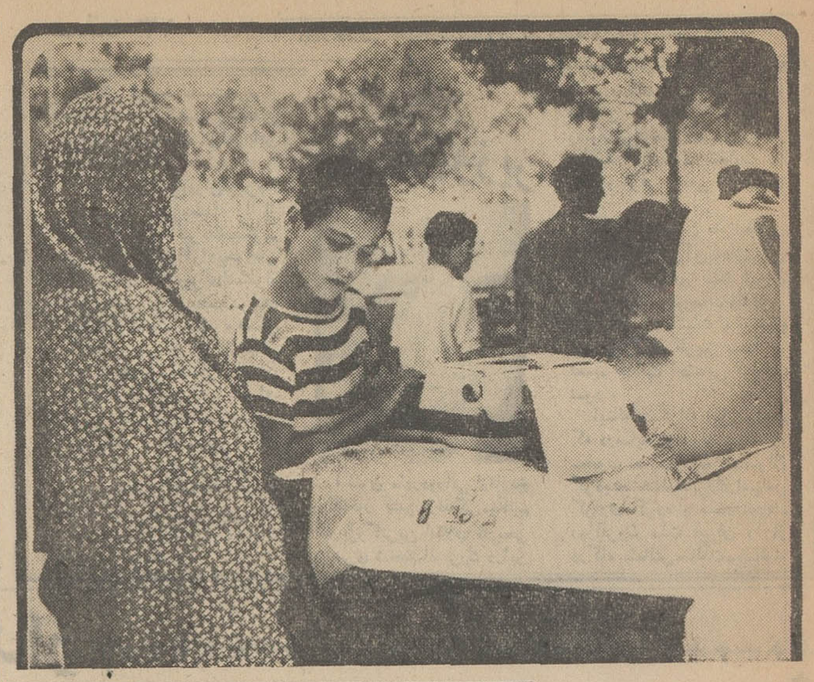

این کودك «ماشین کردن‌نامه‌های بدخط» را وسیله تامین‌هزینه تحصیل خود قرار داده است.

او مقابل دادگستری از روی اسنادویا شکایات «نسخه ماشین شده» تهیه می کند.

این عکس لحظه‌ای برداشته شده است که این کودك مشغول ماشین کردن نامه بانوئی است که از دست موجر خود شکایت‌دارد.

این کودك می گوید که به این وسیله در تعطیلات تابستان پول لازم جهت هزینه یك سال تحصیلی خود را تهیه می کند، زیرا نمی خواهد به خانواده‌اش تحمیل شود.

عکس ازجمشید ابراهیم زاده

وقتی که یک شوهر ۵۰ ساله عاشق میشود

زنی از شوهر ۵۰ ساله‌ی‌خود که عاشق دختر ۱۵ ساله‌ی همسایه شده است به دادسرای تهران شکایت کرد.

این زن که مهین نام دارد روز گذشته به دادگستری مراجعه کرد و شکایت خود را تسلیم معاون دادسرای تهران کرد.

مهین در شکایت خود نوشته است: ۲۰ سال پیش با غلام ازدواج کردم زندگی مادرآغاز به خوبی می‌گذشت و چندسال که از ازدواج من و غلام‌گذشت صاحب ۳ فرزند شدیم.

چندی پیش به این علت که منزل مسکونی ما کوچك بودبه غلام پیشنهاد کردم تا منزل بزرگتری خریداری کند وغلام هم که تا آن زمان‌مردسربراهی بود پیشنهاد مرا پذیرفت و یك خانه بزرك و خوب خریداری کرد و من و بچه‌ها را به آنجا برد.

مدتی بعد ناگهان روحیه‌غلام و رفتار او تغییر کرد و بنای ناسازگاری را گذارد.

تغییر ناگهانی رفتار شوهرم برای من خیلی تعجب‌آور بود.

عشق

مهین در شکایت خود نوشته است: پس‌ازبررسی‌بسیار متوجه شدم که غلام به دختر زیبای ۱۵ ساله‌ای که در همسایگی‌ما زندگی می کندوبادختر‌من‌دوست شده به خانه ما رفت و آمد دارد دل بسته است. غلام وقتی متوجه شد که دستش را خوانده‌ام بنای تهدید را گذارد که اگر از او طلاق نگیرم مرا خواهد کشت و چون زیر بار نرفتم از آن‌پس هرشب با چاقو بالای سر من می‌آید و آرامش مرا نابود ساخته است.

معاون دادسرای تهران از کلانتری محل خواست که در باره ادعای مهین تحقیق کند و نتیجه تحقیقات خودرا به‌او اعلام دارد.

انتقام صاحبخانه

روز گذشته محمود به پاسگاه کلانتری هفده تهران مراجعه کرد و گفت: مدت ۵سال است که از شخصی به‌نام حسین درنازی‌آباد اطاقی اجاره نموده و دراین مدت اجاره بها را بطور کامل و مرتب به او پرداخت کرده‌ام.

محمود اضافه کرد: در حالی که حتی یك شاهی به حسین بدهکار نیستم او پس از به دنیا آمدن فرزندم مرتب از من بهانه میگیرد و میگوید که باید اطاق را تخلیه کنم و چون به او گفتم حاضر به تخلیه اطاق نیستم روز گذشته در غیاب‌من و همسرم، یك بنا به خانه آورد و در اطاقی را که ما در آن سکونت داریم از جا کند و به کوچه انداخت.

مامورین پاسگاه حسین را به کلانتری احضار کردند حسین در کلانتری اظهارات محمود راتایید کرد و گفت: چون محمود حاضر نشد من از دستشوئی مقابل اطاق او استفاده کنم‌دست به چنین کاری زدم!

پرونده این‌ماجرا جهت‌رسیدگی به دادسرای ناحیه ۳تهران فرستاده شده است.

زیرآوار ماند و کشته شد

روز گذشته کارگری به‌نام‌احمد ریگی هنگامی که با همکار خود مشغول کار درساختمانی واقع در خیابان شهاب کرمان بود بر اثر ریزش یك‌دیوار مخروبه زیرآوار ماند و کشته شد

دراین حادثه همکار «احمد» نیز مجروح شد که به بیمارستان انتقال یافت وتحت‌درمان قرار گرفت.

خطر سیم های پوسیده اتومبیل

دیشب در تهران دو اتومبیل براثر اتصال سیم برق آتش گرفتند.

ساعت ۲و۱۳ دقیقه بامداد امروز به آتش‌نشانی اطلاع داده شد که اتومبیل شماره «۳۱۲۸ تهران ۳۲» در خیابان دامپزشکی (غرب تهران)آتش گرفته است. هنوز ماموران آتش نشانی از اطفاء حریق این اتومبیل فارغ نشده بودند که به آنها خبر داده شد در خیابان سعدی تاکسی شماره ۳۷۷۳۶ آتش گرفته است. یك مامور آتش‌نشانی گفت بررسی مداوم سیمکشی اتومبیل هائی که براثر مرور زمان دچار پوسیدگی می شود لازم است، زیرا عدم توجه برامر باعث وقوع حریق و ازمیان رفتن اتومبیل می شود و اگر اتومبیل میان چند اتومبیل دیگر پارك شده باشد و یا آتش به مخزن سوخت آن سرایت کند زیان های بیشتری وارد می آورد.

از صبح سه‌شنبه ۲۰ مرداد در

شهر فرنگ

اولین سینمای ممتاز ٤ ستاره ایران

****

قشنك ترین وجالب ترین کمدی فصل

لوئی دوفونس در فیلم رنگی

شناگر کوچولو

باشرکت: آندره پاریزی. فرانکو فابریزی

ژاك لوگرا

بکارگردانی: روبر دری

از نمایش فیلم «چیتی چیتی بنك بنك» فقط ٦ روز دیگر باقی است

مجله‌جوانان روزهای دوشنبه منتشرمیشود

از هفته آینده فقط در

سینما آتلانتیک

یك فیلم شاد ـ شاد ـ شاد اززوج‌محبوب وجوان‌سینمای جهان که نشاط و شادی را بهمه خانواده‌ها هدیه میکنند

آل بانو و رومینا پاور

در فیلم

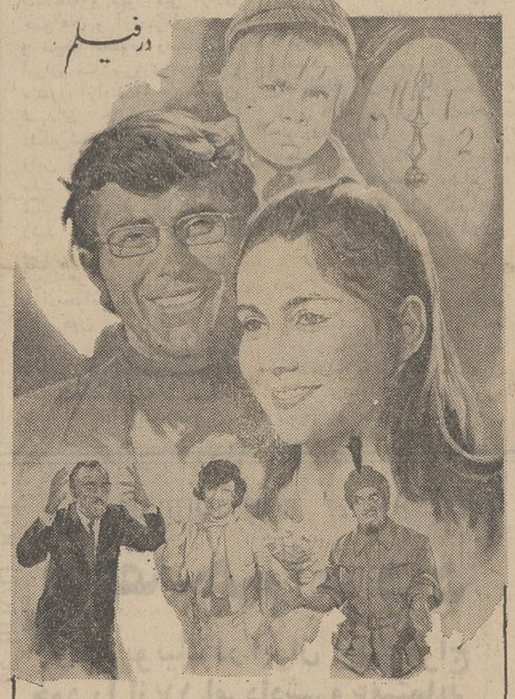

در نیمه شب رنگی

تاریخ ۱ر۵ر۴۹ — شماره ۸۱۲۵

آگهی مناقصه نوبت اول

شهرداری بروجرد باستناد موافقت نامه شماره ۷۹۴۴ ـ ۲۹ر۴ر۴۹ و ۸۷۲۱ ـ ۸ر۵ر۴۹ فرمانداری محترم کل لرستان کارمزد عملیات جدولسازی بطول ۶۰۰۰ متر طبق نقشه‌ومشخصات موجود در دفتر مهندسی از محل کمکهای بلاعوض جهت اجراء طرح جدولسازی خیابان اردیبهشت با رعایت کامل آئین‌نامه معاملات شهرداری‌ها تحت‌نظر دفتر مهندسی فرمانداریکل‌لرستان و با در نظر گرفتن شرائط ذیل از طریق مناقصه به پیمان واگذار مینماید.

پیمانکارانی که دارای صلاحیت فنی و مالی بوده‌ومایل‌بشرکت در مناقصه مزبور میباشند بدوا بدفتر مهندسی لرستان واقع در خیابان (فرهنك)خرم‌آباد مراجعه و پس از احراز صلاحیت شرکت در مناقصه فوق‌الذکر با پرداخت مبلغ یکهزار ریال‌بابت هزینه چاپ نقشه بلاعوض بحساب شماره ۵۱۹۱ دفتر مهندسی ببانکملی شعبه خرم‌آباد و ۵٪مبلغ پیشنهادی بابت سپرده بحساب سپرده ۱۶۹۱ شهرداری بروجرد ببانکملی شعبه بروجرد یا توسط بانکملی خرم‌آباد پیشنهادات خود را در پاکت های.

الف ـ محتوی دو برك احراز صلاحیت و رسیدگی.

ب ـ پیشنهاد شرکت در مناقصه سربسته و ممهور شده تا ساعت ۱۰ صبح روز شنبه ۲۴ر۵ر۴۹ بدبیرخانه دفتر مهندسی درمقابل اخذرسیدتسلیم دارند. وجه‌نقدو اسناد خزانه و چك در پاکات پیشنهاد مناقصه قبول نخواهد شد.

پیشنهادات واصله‌درساعت ۱۱ صبح همان روز درکمیسیون متشکله باز و قرائت خواهد شد. حضور پیشنهاد دهندگان در جلسه آزاد است. دفتر مهندسی جهت صرفه و صلاح‌شهرداری در رد یا قبول یك یاتمام پیشنهادات مختار است و چنانچه‌برنده مناقصه حاضر بعقد قرارداد نشود سپرده وی ضبط و قرارداد با نفر دوم مناقصه منعقد خواهد شد.

ضمنا شهرداری کلیه مصالح‌ازقبیل‌ماسه ـ شن ـ سیمان ـ آهك ـ آب ـ قالب‌جهت‌بلوکها ویکدستگاه بتونیر بامسئول مربوطه را در اختیار پیمانکار خواهد گذاشت. شهرداری میتواند مورد پیمان را بماخذ ۲۵٪ کسر ویااضافه نماید. کلیه مخارج ونشر آگهی بعهده پیمانکار است.

آ ـ ۲۹۸۹۴ — شهردار بروجرد ـ طبری

آگهی تحریر ترکه

اداره تصفیه رشت طبق پرونده کلاسه ۲۲ر۴۹ـ ۱۵۴ مدنی شعبه سوم دادگاه بخش رشت درخواست تحریرترکه بانو حبیبه زمینی درگذشته بلاوارث‌را نموده‌ـ دادگاه وقت تحریرترکه را بروز دوشنبه ۱۳ر۷ر۴۹ ساعت ۱۰ صبح تعیین نموده اینك طبق ماده ۲۱۰ قانون امورحسبی مراتب در روزنامه اطلاعات آگهی میشود که ورثه یا نماینده قانونی آنها بستانکاران و مدیونین متوفی و کسان دیگری که حقی برترکه متوفی دارند در روز و ساعت مقرردر شعبه۳دادگاه بخش رشت‌برای تحریرترکه‌حاضر شوند.

مدیر دفتر دادگاههای بخش رشت. سلیمی

آ ـ ۳۰۸۲

۱۷ فرزند یک خانواده مسموم شدند!

روز گذشته، تهمینه، منیژه، نوش‌آفرین، خورشید. کتایون. سودابه. نریمان، فرخ، تاج، سام، جمشید. بیژن. رستم. سهراب. اسفندیار. تهمتن‌وسیاوش که هر هفده نفرخواهروبرادرند مسموم غذائی شدند.

«هما» مادر این خانواده درباره نحوه مسمومیت فرزندان خود در بیمارستان جندیشاپور اهواز به خبرنگار ما اظهار داشت: شوهرم «سالار» در حومه دزفول مزرعه‌ای دارد و روز گذشته طبق معمول‌در این مزرعه مشغول کار بودو مابا او همکاری میکردیم. حوالی ظهر در سایه‌درختان، سفره‌ای انداختیم و مشغول صرف غذا شدیم ناهار ما چلو با قرمه‌سبزی بود که ازصبح تهیه کرده بودیم. نیمساعت از خوردن غذا نگذشته بود که بچه‌ها یکی پس از دیگری بحال اغماء افتادند و مابایك موتورسه‌چرخه که از جاده عبور میکرد آنهارا به درمانگاه دزفول رساندیم ولی چون حال نریمان وسام خوب نبودآنها را به بیمارستان جندیشاپور اهواز انتقال دادیم، در اینجا خبرنگار ما در اهواز راجع‌به اسامی‌فرزندان این خانواده که همگی از شاهنامه فردوسی گرفته‌شده است از«هما» سئوال کرد وی گفت: شوهرم‌بجز من زن دیگری داشت که سال گذشته فوت کرد و از وی۸فرزند باقی ماند و با ۹فرزند دیگری که از من دارد ما جمعا یك خانواده نوزده نفری را تشکیل میدهیم.

وی سپس در مورد اسامی فرزندانش افزود: «سالار» به‌اشعار فردوسی و داستان های حماسی شاهنامه بسیار علاقمند است از اینرو اسامی ۱۷فرزندش را ازروی اسامی قهرمانان شاهنامه انتخاب کرده است و تصمیم دارد درصورت پیداکردن فرزند دیگری برای نامگذاری او، باز هم به شاهنامه مراجعه کند!

خبرنگار ما در اهواز میافزاید: «سالار روشن‌پور» کشاورززنده‌دلی است که در حومه دزفول به کشاورزی اشتغال دارد. فرزندان وی از سه ماهه تا ۱۸ ساله هستند و حال‌همه آنها که دونفرشان در بیمارستان بسر میبرند خوب‌است.

خودکشی با چاقو

مرد ٦٥ ساله‌ای که از بیماری دل درد رنج می‌برد خود را باچاقو کشت.

روز گذشته به‌ماموران کلانتری دوازده تهران اطلاع داده شد که شخصی بنام «خداداد دیداری» در منزل خویش واقع‌در خیابان‌شاهپور خودکشی کرده است.

ماموران کلانتری در تحقیقاتی که در این باره به عمل آوردند متوجه شدند که خداداد ازمدتها قبل به بیماری دل درد دچار بود، و یك بار نیز تحت عمل جراحی قرار گرفت و چون باردیگر حال او رو به وخامت گذارده بود و بیماری خود را غیر قابل علاج‌می‌دانست با چند ضربه چاقوبه عمر خویش پایان داد.

دعوت

دبیرستان مروی

از دانش آموزان فارغ‌التحصیل ششم های ریاضی‌و طبیعی مروی که در کنکور سال جاری دانشگاهها ومدارس عالی کشور موفق و قبول شده‌اند بدین وسیله دعوت‌میشود که در ساعت ۵ بعدازظهر روز شنبه سی‌ویکم مرداد ماه ۴۹ جهت مذاکره در امر لازمی در دفتر اینجانب حضور بهمرسانند.

رئیس دبیرستان مروی. شکوئی

آ ـ ۱۴۵۳۳

نظر بتقاضای مکرر علاقمندان این فیلم مجددا

از امشب فقط در

سینما سینه موند

جان میلز. سیلویا سیمز و مارك لستر در فیلم رنگی

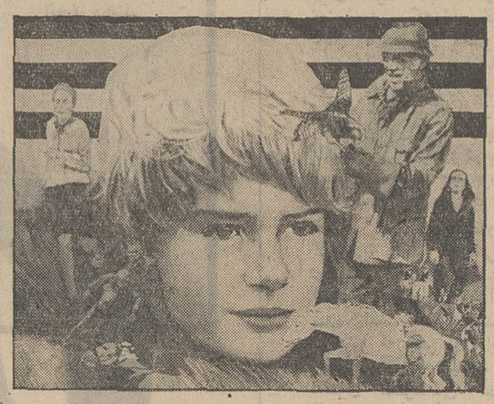

دنیای فیلیپ

"Run Wild, Run Free"

محصول کلمبیا

آغاز هفتمین هفته نمایش در

سینما ریولی

یك فیلم ممتاز ـ پرماجرا وبیسابقه

چارلز برونسون

در فیلمی بکارگردانی: رنه کلمان

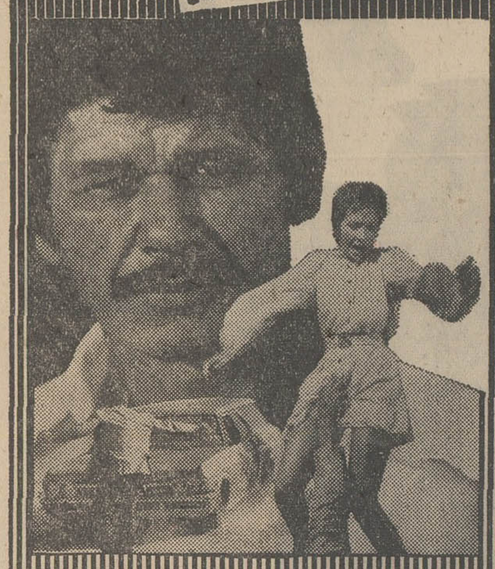

مردی که از باران آمد

با شرکت: مارلن‌ژوبر ـ گابریله‌تینتی ـ جیل‌آیرلند و ... آنی‌کورده رنگی ـ پانورامیك

از امشب درسینماهای

پلازا ـ حافظ ـ الوند

کیهان ـ مراد ـ فردوسی ـ پرسپولیس ـ کارون

قصر طلائی ـ آسمان آبی ـ رز ـ شهلا

پرفروش‌ترین فیلم ایرونی ـ ایرونی ـ ایرونی درتمام ایران

فریده نصیری منوچه صادقپور

در فیلم

قهوه‌خانه قنبر

باشرکت: ابراهیم فخار ثریا بهشتی جهانگیر فروهر آراسته رضوان فرنگیس فروهر حسن رضائی و چاکرشما اسداله یکتا فیلمبردار: خانی کارگردان: منوچه صادقپور محصول: پارسافیلم

سئوال و جوابهای امتحان آئین نامه رانندگی

یك قسمت از سئوال ها و جوابهای صحیح امتحان آئین‌نامه جدید رانندگی در شماره دیروز انتشاریافت بقیه سئوال جوابها بشرح زیر می‌باشد که قسمتی از آنها مربوط به‌امتحانات فنی است.

۷۱ ـ آیا رانندگان مجازند در خیابان های دوطرفه بسمت چپ منحرف‌شوند وبرخلاف جهت پارك نمایند ؟
جواب : خیر .

۷۲ـ آیا حداکثر سرعت‌در معابر شهری ۶۰ کیلو متر است
جواب : خیر .

۷۳ـ آیا برای جلوگیری‌از خطر واژگون شدن اتومبیل رانندگان باید در سرپیچها سرعت خود را کم نمایند؟
جواب : بلی (مهم)

۷۴ـ آیا پارك‌نمودن درداخل تونل ها آزاد است ؟
جواب : خیر

۷۵ـ اگر راننده طوری حرکت نماید که باعث‌تراکم وکندی حرکت سایر وسایط نقلیه گردد‌مرتکب خلاف گردیده؟
جواب : بلی

۷۶ـ آیا رانندگان‌درموقع بارندگی (بارندگی) شدیدبعلت کمی میدان‌دید بایستی‌دقت‌بیشتری بنمایند ؟
جواب :بلی

۷۷ـ آیا در تقاطع‌ها با مشاهده چراغ‌زرد که‌بعداز چراغ‌سبز روشن میشودبایستی بسرعت افزود تا زودتر بتقاطع وارد واز آن عبور نمود .
جواب : خیر .

۷۸ـ آیا پارك‌نمودن درچپ در تقاطع‌باید ازمنتهی‌الیه سمت راست خیابان اقدام نمود ؟
جواب : خیر

۷۹ـ آیاتوقفهای‌بیموردو یاگردش های ناگهانی بچپ و راست ممکن است موجب تصادف شود ؟
جواب :بلی

۸۰ـ آیا بامشاهده تابلوی رعایت حق تقدم عبور بایستی حتی تقدم عبور دیگرانرا نمود ؟
جواب :بلی

۸۱ـدر محل هائیکه حداقل‌سرعت بوسیله تابلوتعیین گردیده رانندگی باسرعت کمتر از میزان تعیین‌شده مجازاست؟
جواب : خیر .

۸۲ـ آیا توقف یك وسیله نقلیه در پهلوی وسیله‌نقلیه دیگر بطور دوبله برخلاف مقررات می‌باشد ؟
جواب :بلی

۸۳ـ آیا رانندگان وسایط نقلیه موظفند درموقع‌شنیدن صدای صوت (بوق) آژیر اتومبیل های امدادی بسمت راست رفته و متوقف شوند ؟
جواب : بلی

۸۴ـ درموقع ریزش برف وباران آیارانندگان مجازند وسیله نقلیه‌ای را که فاقد برف‌پاك کن می‌باشد بکار وادارند.
جواب : خیر .

۸۵ـ آیا وسیله نقلیه‌ایکه‌در حال دورزدن می‌باشد نسبت به وسیله نقلیه‌ایکه در حال حرکت مستقیم می‌باشد حق تقدم دارد ؟
جواب : خیر .

۸۶ـ آیا برای گردش در تقاطع بچپ در تقاطع‌بایستی رعایت حق تقدم وسائط نقلیه‌ایرا که ازجهت مقابل‌در حرکت بود و قصد عبور مستقیم را دارند نمود .
جواب : بلی

۸۷ـ آیا نشان‌ندادن گواهینامه رانندگی‌بمامورین‌صلاحیتدار برخلاف مقررات دست ؟
جواب : بلی

۸۸ـ آیا رعایت‌نکردن فاصله قبل وبعد از سبقت مجاز برخلاف مقررات رانندگی است ؟ (مهم)
جواب : بلی

۸۹ـ آیا توقف در داخل تقاطع‌ها آزاد است ؟
جواب: خیر

۹۰ـ آیانور پائین‌در وسائط نقلیه موتوری باید بقسمی میزان گردد که ازفاصله ۳۵متری اشیاء و اشخاص را مشخص نماید ؟
جواب : بلی .

۹۱ـ آیا پارك کردن اتومبیلها در انتهای سر بالائی ها ممنوع میباشد ؟
جواب : بلی .

۹۲ـ آیا دور زدن‌در سربالائی‌هائی که میدان دید کافی ندارند آزاد است ؟
جواب : خیر .

۹۳ـ آیا در مواقعی که روشنائی و میدان دیدکافی نباشدسبقت گرفتن ممنوع است ؟
جواب : بلی .

۹۴ـ اگر لاستیك های شما صاف باشد آیا اثر خط ترمز اتومبیل شما بیشتر میگردد؟
جواب : بله .

۹۵ آیا در خیابانها و جاده‌هائی که نورکافی وجود دارد بایستی از چراغهای نور بالا استفاده نمود ؟
جواب : خیر .

۹۶ـ آیا باز نمودن درب اتومبیل قبل از توقف کامل برخلاف اصول ایمنی میباشد ؟ (مهم)
جواب : بلی .

۹۷ـ آیا توقف در داخل تقاطعها ممنوع است ؟
جواب : بلی .

۹۸ـ آیا با مشاهده تابلو ایست بایستی با سرعت کم بدون توقف وارد خیابان اصلی شد ؟ (مهم) .
جواب : خیر .

۹۹ـ آیا توقف‌در پیاده‌روو گذرگاه عابرین پیاده ممنوع است؟
جواب : بلی

۱۰۰ـ آیا حداکثر سرعت وسائط نقلیه در خیابان های داخل شهر ۵۰ کیلومتر در ساعت است ؟
جواب : بلی .

۱۰۱ـ آیا چراغ زرد چشمك‌زن بمعنی عبور با احتیاط است ؟
جواب : بلی .

۱۰۲ـ آیا رانندگان وسائط‌نقلیه موظفند در تقاطع‌ها ازسرعت وسیله نقلیه تاحدی‌که برای جلوگیری ازخطرو یا تصادف ضرورت دارد بکاهند .
جواب : بلی .

۱۰۳ـ آیا در ۲۵ متری پیچها یا تقاطع معابر یا تقاطع‌راه‌آهن سبقت گرفتن آزاد است ؟(مهم)
جواب : خیر .

۱۰۴ـ آیا کلیه وسایط نقلیه موتوری‌بایستی دارای‌دستگاه سرعت‌نما باشند؟
جواب بلی :

۱۰۵ آیا در موقع روبروشدن با وسیله نقلیه دیگر در شب بایستی از نور پائین استفاده نمود ؟
جواب : بلی

۱۰۶ـ آیا باز نمودن دربهای‌وسیله نقلیه قبل‌ازتوقف کامل‌ممنوع است ؟ (مهم)
جواب : بلی .

۱۰۷ـ آیا حرکت با دنده خلاص در سرازیر آزاد است ؟
جواب : خیر .

۱۰۸ـ آیا توقف از ابتدا تا انتهای پیچ ها ممنوع است ؟
جواب: بلی

۱۰۹ـ آیاوسائط نقلیه‌ایکه با چراغ قرمز روبرو میگردند بایستی قبل از خط ایست متوقف شوند ؟ (مهم)
جواب: بلی

۱۱۰ـ آیاچراغهای‌راهنمای‌اتومبیل در موقع استفاده بایستی در روز ازفاصله ۳۵ متری‌قابل دید باشند ؟
جواب: بلی

۱۱۱ـ آیا در محلهائیکه خط سفید ممتد در وسط جاده یاخیابان کشیده شده دور زدن و انحراف بچپ آزاد است ؟
جواب: خیر.

۱۱۲ـ آیا درموقعیکه نقلیه‌جلوئی درحال گردش بچپ میباشد سبقت از سمت‌چپ آن مجاز است ؟
جواب: خیر.

۱۱۳ـ آیا هر وسیله نقلیه موتوری بایستی دارای چراغ کوچکی باشد که خواندن شماره وسیله نقلیه را حداقل از فاصله ۳۵متری ممکن‌نماید؟
جواب: بلی

۱۱۴ـ آیاندادن راه عبور بوسیله نقلیه پشت سر در سبقت مجازتخلف ازمقررات‌محسوب میگردد ؟
جواب: بلی

۱۱۵ـ اگر سرعت اتومبیل دوبرابر شود آیا طول‌خط قرمز نصف میگردد ؟
جواب: خیر.

۱۱۶ـ اگر ترمز های شمانامیزان باشد آیا در موقع ترمز نمودن اتومبیل شمابیك‌سمت کشیده میشود ؟
جواب: بلی

۱۱۷ـ آیا چراغ قرمز چشمك‌زن بمعنی عبور با احتیاط است؟ (مهم)
جواب: خیر.

۱۱۸ـ آیارانندگی باوسیله‌نقلیه‌ای که دارای پلاك مجاز نیست وقبلااز شهربانی‌اجازه‌دریافت نکرده آزاد است؟
جواب: خیر.

۱۱۹ـ آیا در مواقعیکه روشنائی ومیدان‌دیدکافی نباشد سبقت گرفتن آزاد است ؟
جواب: خیر.

۱۲۰ـ آیا تابلو گمرك (ایست ـ بازرسی) دستور توقف کامل را برانندگان میدهد ؟
جواب: بلی

۱۲۱ـ آیا وسائط نقلیه موتوری بایستی دارای ترمزهائی حساس و ترمز دستی سالم باشند ؟ (مهم)
جواب: بلی

۱۲۲ـ هرگاه‌چراغ راهنمازردگردد وشما ازخط کشی مخصوص عابرین گذشته باشید آیا میتوانید با احتیاط ازتقاطع عبور نمائید ؟
جواب: بلی

سئوالات فنی

۱ـ فرق دینام واستارت را شرح دهید.

ج ـ دینام برق تولیدمیکند.استارت برق مصرف‌مینماید .

۲ـ فرق موتور های دیزل وبنزین چیست ؟

ج ـ موتور های بنزینی وسیله‌شمع وزدن جرقه در سرسیلندرعمل احتراق انجام میگیرد ولی موتورهای دیزل در اثر هوای فشرده شده وپاشیدن سوخت در سرسیلندر احتراق انجام میگیرد.

۳ـ علت‌سفت شدن ترمز (چرب شدن) را شرح دهید.

ج ـ داشتن هوا در لوله هاو پمپ روغن ترمز

۴ـ اویل پمپ‌چیست ؟

ج ـ تلمبه‌است که برای روغن کاری موتور (قسمت های متحرك) بافشار به کاربرده‌می شود.

۵ـ دستگاه خنك کننده‌آب‌موتور راشرح دهید.

ج ـ رادیاتور . پروانه . اویل‌پمپ

۶ـ آزمایش کویل را شرح‌دهید.

ج ـ باسیم قطور وسط کویل و زدن سلف (استارت) یاوسیله هندل . سرآزادسیم را به‌بدنه موتورنزدیك میکنیم . در صورت زدن جرقه آبی سالم، جرقه قرمز نیم‌سوخته ،واگر جرقه نزدسوخته‌است.

۷ـ علل روغن سوزی موتور را شرح دهید.

ج ـ خوردگی پیستون . چسبندگی وخوردگی رینگها . از فنر افتادن رینگها . قرار گرفتن شیارهای رینگ مقابل هم .

پاره‌گی لاستیك سوپاپها .

گشادی گیت‌سوپاپ (۴ جواب قبول)

۸ـ وایرچینی اتومبیل ۶ سیلندر

ج ـ او۱ـ۳و۶ـ۲و۴

۹ـ علت داغ شدن لنت ترمز ها راشرح‌دهید.

ج ـ استفاده از ترمز ـ سفت بودن چرخها

۱۰ـدستگاه ترموستایت‌درچه‌قسمتی ازسال مورداستفاده قرار می گیرد.

ج ـ معمولا بیشتر در فصل سرما وزمستان

۱۱ـ کاربلاتین های دلکو چیست ؟

ج ـ قطع و وصل کردن‌برق‌ضعیف بمنظور بوجود آمدن برق‌قوی درکویل

۱۲ـ کار نکردن دینام از کجا معلوم میشود

ج ـ از آمپربرق قسمت دشارژ و دربعضی اتومبیلها با روشن شدن چراغ جلوی داشبرد مربوط به‌دینام .

۱۳ـ معایبی که در اثر خرابی اویل‌پمپ در موتور ایجاد می شود چیست ؟

ج ـ نرسیدن روغن بقسمت هایی متحرك موتور . بالنتیجه گرم شدن زیاد از حد موتور . سوختن یاطاقانها و گریپاژ موتور .

ایران‌نوین

جهت اشتغال شما در حرفه‌ها و مشاغل متنوع فرصت های مناسبی را عرضه میدارد که قسمتی از این حرفه‌ها بشرح زیر است :

حسابداران ، معماران ، هنرمندان ، نانوایان ، قصابها ، شیمیست ها ، قفسه‌سازان . آشپزها . چشم پزشکان . دندان پزشکان . پزشکان . متخصص امورغذائی،نقشه کش‌ها و مهندسین مکانیك ، برق ،تولید نفت ، شیمی ، تصفیه ، زمین شناسی . معدن . مخابرات . داروسازان . آرایشگران . کتابداران . متخصصین‌بینائی‌سنجی ، قالبسازها ،پاتولوژیستها ، حلبی‌سازان، آسیاب . پرستاران ، پزشکان متخصص درمان شناسی حرفه‌ای، متخصصین بینائی‌سنجی، قالب‌سازها ،پاتولوژیست‌ها ، حلبی‌سازان، ماشین نویسی وشورت هند ، تکنیسین‌ها(مهندسی و آزمایشگاه)، کارگران امور اجتماعی . SOCIAL WORKERS

سازندگان ابزار و رنك ، نقشه‌بردارها ،تلفچی ، متصدی اطلاعات، معلمان ، دوزندگی اتومبیل ، جوشکارها ، کمك مکانیك کارگاه، منشی‌ها ، انبارداوها و متخصصین امور طبی وتجاری .

درایران اقامت کنید و از زندگی‌درکشوری پرهیجان باسطح زندگی بالا ، حقوق عالی ، مسکن مناسب همراه باپك سیستم عالی تعلیماتی برای کودکان خود برخوردارشوید . برای‌اشخاص فعال امکان فعالیت نامحدوداست و از همین‌رو تسهیلات لازم برای هرگونه همکاری که لازم باشد فراهم آمده است .

برای دریافت برك درخواست تقاضاهای خودرا همراه با یك قطعه عکس پرسنلی اطلاعات کافی از پیشینه خویش و فعالیت کنونی و همچنین برنامه‌هائی که‌برای آینده‌تان درنظر دارید بضمیمه آدرس کامل خود بلافاصله برای ما ارسال دارید . خدمات کاریابی که توسط ماانجام میشود افتخاری بوده‌و هزینه‌ای ازاین بابت بشما تعلق نخواهد گرفت .

قسمت انتصابات
آژانس بین‌المللی تامین نیروی انسانی .
صندوق پستی شماره ۳٫۶۱۸۶ تهران ایران .
۱ـ۲ آ ـ ۳۰۰۹۸

آگهی مجمع عمومی فوق‌العاده سندیکای کامیونداران شهرستان رشت

بدینوسیله از کلیه اعضاء محترم دعوت میشود که در مجمع عمومی فوق‌العاده سندیکای کامیونداران شهرستان رشت که در روز سه‌شنبه ۲۰ مرداد ماه ۱۳۴۹ ساعت سه بعد از ظهر درمحل سندیکا واقع دررشت زرجوب ـ پلاك ۴٫۴۶ تشکیل میگرددحضور بهمرسانید .

دستور جلسه :
۱ـ اصلاح اساسنامه .
۲ـ مذاکره و اتخاذ تصمیم درباره ائتلاف باسایر سندیکاهای کامیون‌داران وحمل و نقل بمنظور تشکیل اتحادیه .
۳ـ انتخاب یکنفر نماینده‌جهت‌شرکت‌در مجمع‌عمومی اتحادیه.

هیئت مدیره سندیکای کامیونداران شهرستان رشت
آ ـ ۳۰۱۱۶

شرکت ملی ذوب آهن ایران

آگهی مناقصه

واحد ساختمانی کارخانه آریامهر واقع در ۴۵ کیلومتری راه اصفهان ـ شهرکرد تهیه سیصد هزار متر مکعب شن‌وماسه شکسته مورد مصرف خود را طبق مشخصات از محلهای واقع در چهار کیلومتری گردنه گاوپیسه (راه شهرکرد اصفهان)و همچنین تهیه دویست هزار متر مکعب ماسه رودخانه‌ای از محل هائی که پیمانکار تعیین خواهدنمود طبق اسناد ومدارك موجود بشرح‌زیر به مناقصه واگذار می نماید :

۱ـپیشنهاد دهندگان بایستی جزءپیمانکارانی باشند که اعتبار وصلاحیت‌شان قبلا به تائید واحد ساختمانی کارخانه آریامهر اصفهان رسیده باشد .

۲ـ پیشنهاد دهنده بایستی طرح اجرائی مربوط به نحوه بهره برداری ، مقدار، نوع و ظرفیت ماشین آلات، دستگاه هاو سایر لوازم ، نحوه نصب آنها، نحوه غربال ودیو نمودن محصولات‌را طبق فراکسیون های تعیین شده به‌ضمیمه پیشنهاد خودبنمایند.

۳ـ مقدار کار ممکن است تا ۲۵ درصد کسر و یا اضافه گردد .

۴ـ بارگیری و حمل شن و ماسه از محل دپو و تخلیه آن در محل مصرف بانظر واحد ساختمانی کارخانه آریامهر توسط پیمانکار و یا کارفرما انجام خواهد شد .

۵ـ مدت پیمان حداکثر هیجده ماه از تاریخ امضاء و مبادله قرارداد می باشد .

۶ـ پیشنهاد دهندگان باید با پرداخت مبلغ ۱۵۰ ریال اسناد مناقصه را از دفتر تدارکات واحد دریافت نموده و پیشنهاد خود را براساس مفاد مندرج در آگهی و اسناد و مدارك مناقصه تنظیم و در دو پاکت ، الف، وب تاساعت ۹ صبح روز ۲۸ر۵ر۴۹ به دبیرخانه واحد تسلیم و رسید دریافت نمایند .

۷ـ پاکت الف ، محتوی برك ضمانتنامه معادل پنج در صد کل مبلغ پیشنهادی و بسر رسید سه ماهه از تاریخ مناقصه و کلیه اسناد و مدارك مناقصه که تماماباید‌بوسیله پیشنهاددهنده مهروامضاء شده باشد.

۸ـ پاکت ب ، محتوی پیشنهاد و آنالیز قیمت‌های پیشنهادی از طرف پیشنهاد دهنده خواهد بود که تماما باید دارای امضاءو مهر پیشنهاد دهنده باشد .

تبصره ـ پاکت ب در صورتی باز و قرائت خواهد گردید که پاکت الف از هر لحاظ کامل باشد .

۹ـ پیشنهاد های واصله در ساعت ۹و نیم روز ۲۸ر۵ر۴۹ در قسمت تدارکات واحد باز و قرائت خواهد شد .

۱۰ـ حضور پیشنهاد دهندگان در جلسه مناقصه آزاد خواهد بود .

۱۱ـ واحد ساختمانی کارخانه آریامهر در رد یا قبول تمام یا هریك از پیشنهاد ها مختار است .

واحد ساختمانی کارخانه آریامهر اصفهان
آ ـ ۲۹۷۰۲ ۱ـ۲

والدین محترم

بکودکان خود بیاموزید خیابان جای بازی نیست

مجالس ترحیم

بانهایت تاسف درگذشت بانو فرنگیس صفائی خواهر گرامی جناب آقای ضیاءالدین صفائی معاون وزارت آموزش و پرورش و آقای علی محمد صفائی کارمند عالیرتبه وزارت دارائی را باستحضار میرساند مجلس ختم از ساعت ۹الی۱۱ صبح‌روز شنبه۱۷مردادماه۴۹ در مسجدالجواد واقع درخیابان روزولت میدان ۲۵ شهریور برگزار خواهد شد .

وزارت دارائی
آ ـ ۱۴۵۱۳ ۱ـ۲

باکمال تاسف درگذشت بانو فرنگیس صفائی خواهر گرامی جناب آقای ضیاءالدین صفائی معاون وزارت آموزش و پرورش را باستحضار میرساند .

مجلس ترحیم از ساعت ۹الی۱۱ صبح روز شنبه ۱۷ مردادماه ۴۹ در مسجد الجواد (واقع در خیابان روزولت‌میدان ۲۵ شهریور) منعقد خواهد بود .

وزارت آموزش و پرورش
آ ـ ۱۴۶۱۱ ۱ـ۲

باکمال تاسف فوت شادروان برادر عزیزم‌ذبیح‌اله‌اسفندی را باطلاع دوستان و آشنایان میرساند . مجلس ختم آن‌مرحوم روز جمعه ۱۶ مرداد از ساعت ۹ تا۱۱ در کنیسای حئیم واقع در خیابان قوام‌السلطنه کوچه سیمین منعقد است .

احسان‌اله اسفندی
آ ـ ۱۴۵۷۹ ۱ـ۲
بعموم بازماندگان آنمرحوم تسلیت میدهیم

باکمال تاسف درگذشت بانو فاطمه راستی مادرگرامی آقای دکتر رضا راستی را در آذربایجان باستحضار خویشان وآشنایان‌میرساند. مجلس ترحیم آن شادروان روز جمعه ۱۶ مرداد از ساعت ۵ تا ۷ بعداز ظهر در مسجد شهرآرا برگزار خواهد شد . امید است با شرکت دراین مجلس روح آن مرحومه راشاد فرمایند .

دکتر رضا راستی . ابوالفضل راستی . عباس راستی . حاج حسین شکیبا . دکتر شکیبا . محمد راستی . عین‌اله نجف‌پور . عباس نجف‌پور . شمسعلی‌حیرتی . پرویز امینی‌نژاد.
آ ـ ۳۰۱۱۸

بعموم بازماندگان آن مرحومه مصیبت وارده راتسلیت میدهیم .

باکمال تاسف وتاثر درگذشت بانوبلقیس معین مادر گرامی آقای رحیم معین راباطلاع خویشان و آشنایان می‌رساند.مجلس ترحیم مردانه روز پنجشنبه ۱۵مرداد ماه از ساعت ۴ونیم تا۶ونیم بعداز ظهر در مسجد اردیبلیها واقع در کلوبندك و مجلس ترحیم زنانه در همان روز و همان‌ساعت در منزل شخصی واقع‌در عباس‌آباد .فرح‌شمالی روبروی فرش برلیان، خیابان شاهین شماره ۵۵ برگزار خواهد شد .

حاج‌سید عبدالکریم انواری ، خانواده های هدی ، آیت‌الله‌زاده ،جمالی ، جاوید ،کاظمی ، آصف ، صفوی ، علائی قاسمی ، جراح، شفیع‌بیگلو ، نیکخواه ، سبحانی ، پناهی‌آذر، طاهری ، زهتاب ، معینی ، پناهی ،معین‌زاده ،معین
آ ـ ۱۴۶۰۷ ۲ـ۳

بدینوسیله باطلاع دوستان و آشنایان میرساند . مجلس ختم شادروان سروان منوچهر عزالدین‌لو روز پنجشنبه ۱۵ مردادماه ۴۹ از ساعت ۴تا۶ بعدازظهر در مسجد آیت‌اله‌حاج شیخ‌عبدالنبی نوری واقع در سرچشمه اول خیابان سیروس برگزار میگردد .

خانواده‌های : عزالدین‌لو ، تخیری ، نعمتی ، داودبیگی عظیمی ، نجات .
آ ـ ۱۴۶۶۷
بعموم‌بازماندگان آنمرحوم مصیبت وارده را تسلیت میدهیم

بانهایت تاسف وتالم فوت ناگهانی بانو صونیا بالاسانیان بنیان‌گذار و صاحب‌امتیاز و مدیره دبستانها و دبیرستان‌ملی بوستان ارامنه راکه مدت چهل‌ویکسال اززندگی خودراوقف خدمت بفرهنك و تعلیم و تربیت نوباوگان میهن عزیزنموده است باطلاع کلیه فرهنك‌دوستان میرساند .

مجلس یادبود آنمرحومه روز شنبه هفدهم امردادماه جاری از ساعت ۶الی ۸ بعدازظهر در محوطه دبیرستان ملی بوستان واقع در خیابان سعدی شمالی خیابان‌مطبوعی‌برگزار خواهد شد . از دوستان وفرهنگیان عزیز دعوت میشود با شرکت در این مراسم از خدمات فرهنگی این‌بانوی‌نیکوکار تجلیل فرمایند .

وزارت آموزش و پرورش
آ ـ ۱۴۶۶۱

بانهایت تاسف وتالم فوت ناگهانی بانو صونیابالاسانیان بنیان‌گذار و صاحب‌امتیاز و مدیره دبستانها و دبیرستان‌ملی بوستان ارامنه را باطلاع همکاران فرهنگی میرساند .

مجلس یادبود آنمرحومه از ساعت ۶ الی ۸ بعدازظهر روز شنبه هفدهم امرداد ماه جاری در دبیرستان ملی بوستان واقع در خیابان سعدی شمالی اول خیابان مطبوعی برگزار میگردد .

اداره کل آموزش و پرورش‌تهران
آ ـ ۱۴۶۶۱

بانهایت تاسف وتالم فوت‌ناگهانی بانوصوفیا بالاسانیان بنیان‌گذار و صاحب‌امتیاز و مدیره دبستانها و دبیرستان‌ملی بوستان‌ارامنه را که مدت ۴۱سال از زندگی خودرا وقف خدمت بفرهنك و تعلیم و تربیت نوباوگان میهن عزیزنموده است باطلاع کلیه همکاران میرساند .

مجلس یادبود آنمرحومه از ساعت ۶الی ۸ بعدازظهر روز شنبه هفدهم امرداد ماه جاری در محوطه دبیرستان ملی بوستان واقع در خیابان‌سعدی شمالی اول خیابان مطبوعی برگزار میگردد . از کلیه همکاران دعوت میشودبا شرکت در این مجلس از خدمات این بانوی نیکوکار تجلیل‌فرمایند.

آموزش و پرورش ناحیه ۲تهران

یادبود

بمناسبت سالگرد درگذشت شادروان سرهنك مهندس جعفر امامی تبریزی مجلس یادبودی در روزپنجشنبه ۱۵ر۵ر۴۹ از ساعت ۶ونیم الی ۸ بعداز ظهر در منزل شخصی آن‌مرحوم واقع در شمیران خیابان دزاشیب کوی جواهری انتهای کوچه دست راست پلاك ۴۰ برگزار میگردد . شرکت اقوام و دوستان در مراسم مذکور موجب شادی روان آن مرحوم خواهد بود .

اختر امامی، حسین‌امامی ، حسن‌امامی، هایده امامی.
آ ـ ۳۰۱۸۲

بمناسبت دومین سالگرد درگذشت همسر عزیزم سرور مینوئی مراسمی برسر تربت او ازساعت ۴ تا۶ بعداز ظهر روز پانزدهم امرداد ماه در مقبره خانوادگی مینوئی واقع‌دراین‌بابویه برپاست

هوشنك مینوئی
آ ـ ۳۰۱۸۲

تسلیت

جناب آقای داراب پهلوان

با کمال تاسف فوت ابوی گرامیتان را تسلیت عرض‌نموده سلامت و سعادت جنابعالی و خاندان محترم پهلوان را از ایزد متعال خواستاریم .

حمید ساطعی . منوچهر مشفق . قوام حکیمی . تناءاله سمیعی . اسمعیل صفائی .
آ ـ ۳۰۱۰۲

سرکار استوار دوم ابراهیم روانستان

افسران و درجه داران دانشکده افسری مصیبت وارده‌را تسلیت میگویند.

دانشکده افسری
آ ـ ۳۰۰۴۴

بانهایت تاسف درگذشت مرحوم جناب آقای حاج‌حسین پاشاخان امیر فلاح رابه بازماندگان آن مرحوم تسلیت عرض مینماید .

مصطفی حقیقی
آ ـ ۱۴۵۹۵

جناب آقای محسن ورزیده کارتهرانی

خبرغم‌انگیز فوت والده مکرمه سرکار باعث تالم و تاثر هیئت مدیره و کارمندان شرکت سهامی ب آ اس اف ایران گردید . ضمن عرض تسلیت به جنابعالی و کلیه بازماندگان برای آن مرحومه طلب آمرزش و مغفرت نموده سلامتی و سعادت سرکار و فامیل محترمتان را از درگاه ایزد متعال خواستار است .
آ ـ ۱۴۵۹۷

خانم پروین وحدت

دانشجویان سال دوم دانشکده اقتصاد دانشگاه تهران خودرا در غم شما شریك میدانند.
آ ـ ۱۴۵۹۹

آقای حاج محسن ورزیده‌کار

فوت مادر گرامیتان باعث تاسف و تاثر شدید گردید بدین وسیله مصیبت وارده رابه شماو فامیل محترم تسلیت میگوئیم.

شرکت سهامی کارخانجات پلاسکوکار
آ ـ ۳۰۰۸۴

دوست عزیز جناب آقای حاج محسن ورزیده‌کار

باقلبی اندوهگین در غم درگذشت مادر گرامیتان شریك هستیم .

محمد مهدی ابریشم‌چی ، محمدحسین ابریشم‌چی ،احمد ابریشم‌چی ، خانواده.
آ ـ ۳۰۰۸۶

جناب آقای سیرنك معاون محترم وزارت دارائی

از طرف‌خود و کلیه کارکنان اداره کل بقایای‌مالیات های مستقیم مصیبت وارده‌را به جنابعالی تسلیت‌عرض‌می‌کنم.

مهدی موبدی
آ ـ ۱۴۶۳۵

جناب آقای سیرنك معاون محترم وزارت دارائی

با اندوه و تاثر فراوان مصیبت وارده‌را به جنابعالی و سرکار علیه خانم محترمه تسلیت عرض می‌نمایم .

از طرف اداره منطقه ۴ محمد علی مرادی
آ ـ ۱۴۶۳۳

جناب آقای سیرنك معاون محترم وزارت دارائی

با اندوه و تاثر فراوان مصیبت وارده‌را به جنابعالی و سرکار علیه خانم محترمه تسلیت عرض می‌نمایم .

از طرف اداره منطقه ۵مقدم
آ ـ ۱۴۶۳۱

جناب آقای سیرنك معاون محترم وزارت دارائی

با اندوه و تاثر فراوان مصیبت وارده‌را به جنابعالی و سرکار علیه خانم محترمه تسلیت عرض می‌نمایم .

پرویز نوذری
آ ـ ۱۴۶۲۹

جناب آقای سیرنك معاون محترم وزارت دارائی

با اندوه و تاثر فراوان مصیبت وارده‌را به جنابعالی و سرکار علیه خانم محترمه تسلیت عرض می‌نمایم .

از طر فافسران وکارکنان اداره کل اجرای بقایا سرگرد ماجد انوری
آ ـ ۱۴۶۲۷

جناب آقای سیرنك معاون محترم وزارت دارائی

با اندوه و تاثر فراوان مصیبت وارده‌را به جنابعالی و سرکار علیه خانم محترمه تسلیت عرض می‌نمایم .

از طرف کارکنان اداره منطقه یك‌عباس‌زرگر
آ ـ ۱۴۶۲۵

جناب آقای سیرنك معاون محترم وزارت دارائی

با اندوه و تاثر فراوان مصیبت وارده‌را به جنابعالی و سرکار علیه خانم محترمه تسلیت عرض می‌نمایم .

ازطرف‌کارکنان اداره بازرگانان فودلایان‌پور
آ ـ ۱۴۶۱۹

جناب آقای سیرنك معاون محترم وزارت دارائی

با اندوه و تاثر فراوان مصیبت وارده‌را به جنابعالی و سرکار علیه خانم محترمه تسلیت عرض می‌نمایم .

از طرف کارکنان اداره منطقه۶ عمیدی
آ ـ ۱۴۶۲۳

سرکارسرهنك‌جمشید مختاریان

مصیبت وارده‌را ازسوی خود و همکارانم به سرکار تسلیت می گویم .

سرلشگر محسن معین‌زاده
آ ـ ۱۴۶۴۷

جناب آقای محمد تقی نور محمدیان

درگذشت پدر عزیزتان را بشما و بازماندگان محترم تسلیت میگویم .

دکتر جلیل بهرامی
آ ـ ۳۰۱۰۴

مصیبت وارده رابخانواده محترم مخمل باف تسلیت‌عرض مینمائیم

حاج‌قاسم صادق تهرانی ، حاج‌عبدالله‌صادق تهرانی
آ ـ ۱۴۶۵۹

سرکار سرگرد معتمد

با اندوه فراوان از طرف خودو عموم همکاران درگذشت آقای هنرمند را تسلیت عرض نموده بقاء عمر و سلامتی همه بازماندگان فقید سعید را از خداوند آرزو دارد .

سرهنك یزدانفر
آ ـ ۳۰۱۱۴

ولکن منکم امة یدعون الی الخیر

«حسینیه ارشاد»

... ادامه برنامه هفتگی دینی و علمی شبهای جمعه و شنبه رابشرح زیر باطلاع عموم علاقمندان میرساند :

۱ـ شب‌جمعه برنامه «تاریخ اسلام»سخنرانی جناب‌آقای دکترعباس زریاب‌خوئی تحت عنوان «عهد جاهلیت یا دوره قبل‌از ظهور اسلام»

۲ـ شب‌شنبه‌سخنرانی جناب آقای محمد امامی‌کاشانی تحت عنوان «تمایزپیامبران ازنوابغ» شروع برنامه ۸ر۳۰بعد ازظهر .

موسسه خیریه تعلیماتی و تحقیقات علمی و دینی حسینیه ارشاد

فبشر عباد الذین یستمعون القول فیتبعون احسنه

مسجد جواد (ع)

برنامه هفتگی
شب جمعه : تفسیر قرآن کریم .
جناب آقای دکتر محمد مفتح .
شب شنبه : رستاخیز ازنظر اسلام .
جناب آقای محمد حسن طاهری .
امید است عموم برادران و خواهران گرامی شرکت فرمایند .
ساعت شروع ۸و نیم بعداز ظهر .
آ ـ ۱۹۶۴۹

سپاسگزاری

بدینوسیله ازبستگان ، سروران گرامی و اولیای‌ورارت راه بویژه جناب آقای مهندس شالچیان وزیر محترم راه‌و جناب آقای دکتر جالینوس ریاست کل راه‌آهن دولتی‌ایران که در مراسم تشییع وترحیم و هفته وچهلم مرحوم مهندس علی مهمنش شرکت نموده وبابارسال نامه و تلگراف اظهار همدردی فرموده‌اند اظهار تشکر وسپاسگزاری مینماید .

مهرام‌مهمنش
آ ـ ۱۴۶۶۵

جمعیت شیرو خورشید همایونشهر

باکمال تاسف درگذشت شادروان آقای حاج غلامعلی صادقی نایب رئیس جمعیت را به اطلاع میرساند و به کلیه بازماندگان تسلیت میدهد .
آ ـ ۳۰۱۱۲

جناب آقای دکتر تیرگری

اندوه مادر غم مرگ جانگداز فرهاد عزیز حدی ندارد مارا دراین مصیبت بزرگ شریك خود بدانید.

یاران دبیرستانی فرهاد دکتر فروزان قائم مقامی ، دکتر محمد علی سلیمانی.
آ ـ ۱۴۶۶۹

جناب آقای آزاده ریاست محترم دارائی گرگان‌ودشت

باکمال تاسف فوت شادروان بانو عزت الملوك کاوسی مادر خانم جنابعالی رابه‌آن جناب و بانوی محترم تسلیت‌عرض وبقای عمر آن جناب و سایر بازماندگان را از درگاه خداوند ارزو مینمائیم .

کارکنان اداره دارائی مستقل گرگان و دشت
آ ـ ۳۰۱۹۶

جناب آقای آزاده ریاست محترم دارائی گرگان‌ودشت

بایك دنیا تاسف مصیبت وارده رابه جنابعالی و خانواده محترم تسلیت عرض مینمائیم .

از طرف کارمندان دارائی شاه‌پسند و مینودشت : کمیلی
آ ـ ۳۰۱۹۴

بانهایت تاثر و تاسف ازطرف خودو کلیه کارکنان دارائی منطقه سه تهران مصیبت وارده رابه جناب آقای‌سیرنك معاون محترم و محبوب وزارت دارائی و خانم محترمه تسلیت عرض مینمایم .

عیسی مهدیزاده
آ ـ ۳۰۱۹۸

جناب آقای سیرنك معاون محترم و محبوب وزارت‌دارائی

باقلبی مملو از تاثر مصیبت وارده را به آن جناب و خانواده محترم تسلیت عرض مینماید.

دارائی منطقه یك محمدرضا حسینی
آ ـ ۳۰۲۰۰

خانواده های محترم عزالدینلو ،تخیری ،نعمتی ،عظیمی، دفتری .

بانهایت تاسف و تاثر درگذشت شادروان سروان‌حبیب‌الله عزالدینلو را تسلیت عرض نموده.وخودرا دراین‌مصیبت‌جانگداز شریك دانسته و دوام عمر و سلامتی کلیه بازماندگان‌محترم را از درگاه ایزد متعال خواستاریم .

سروان محمد مجلسی ، ناوبان یارمعینی
آ ـ ۳۰۲۱۰

جناب آقای دکتر تیر گری

مصیبت وارده رابشماو کلیه بازماندگان صمیمانه‌تسلیت عرض مینمائیم .

دکتر نصیر سینائی وبانو، دکتر کاوس سینائی ، علی سینائی ، خسرو سینائی .
آ ـ ۱۴۶۷۱

جناب آقای بیژن لسانی وبانو

مصیبت وارده به‌آنجناب و خانواده محترم را صمیمانه تسلیت میگوئیم .

مجتهدی ، ماردیروسیان ، مهندس شرمینی ، دانش‌پژوه امیری ، زاهدی ، فرید ، خلاقی
آ ـ ۱۴۶۵۳

اطلاعات ۱۳۰۴

چهارشنبه - چهاردهم امردادماه ۱۳۴۹
دوم جمادی‌الثانی ۱۳۹۰ - پنجم اوت ۱۹۷۰
شماره ۱۳۲۶۱ - سال چهل و پنجم
استخراج دکتر ریاضی کرمانی

ساعات شرعی

اذان صبح	ساعت ۳ و ۳۱ دقیقه
طلوع آفتاب	ساعت ۵ و ۱۴ دقیقه
ظهر شرعی	ساعت ۱۲ و ۱۰ دقیقه
اذان مغرب	ساعت ۷ و ۳ دقیقه

نحوه احضار اولین دسته افسران و درجه‌داران احتیاط

● **محل خدمت افسران و درجه‌داران خدمت منقضی سال ۴۸ پادگان لشکر ۷۷ مشهد تعیین گردید**

● **برای معرفی این افسران ودرجه‌داران وآنهائیکه‌مقیم استان خراسان میباشندتا آخر مرداد مهلت داده‌شده**

درباره احضار بخدمت افسران و درجه‌داران خدمت منقضی سال ۴۸ و معرفی آنان به لشکر ۷۷ مشهد تیمسار سرلشکر تقی مشاور رئیس اداره وظیفه عمومی درپاسخ‌خبرنگاران توضیحاتی داد.

*** احضار تدریجی**

رئیس اداره وظیفه عمومی درپاسخ این سئوال که آیا کلیه افسران و درجه‌دارانی که خدمت وظیفه را در سال ۴۸ تمام کرده‌اند بایستی در نیمه دوم سال جاری‌خود را به لشگر ۷۷ مشهد معرفی کنند؟ اظهارداشت: همانطوریکه کرارا این موضوع بوسیله نماینده این اداره وهمچنین اداره روابط‌عمومی‌ستادبزرگ‌ارتشتاران تشریح شده است، کلیه افسران و درجه‌داران و سربازان خدمت منقضی بتدریج جهت تجدید آموزش احضار خواهند شد. ولی در نیمه دوم‌امسال فقط کلیه افسران و درجه‌داران‌خدمت منقضی سال ۱۳۴۸ و تعدادی از سربازان خدمت منقضی‌سراسر کشور که در منطقه خراسان ساکن ومقیم هستند باید خود را به لشگر۷۷مشهد معرفی کنند. بقیه‌افسران‌ودرجه‌داران و سربازان خدمت منقضی سال ۴۸ که در سایر نقاط کشور سکونت واقامت دارند به‌ترتیب زمان بندی‌بعدا احضار خواهندشد که‌بموقع‌باطلاع‌آنها خواهد رسید.

*** محل مراجعه**

از تیمسار سرلشگر مشاور سئوال شد، عده زیادی پرسیده‌اند که برای تکمیل برگ مشخصات پرسنل وظیفه به کجا باید مراجعه کرد؟

رئیس اداره وظیفه عمومی‌پاسخ‌داد: این عده بایستی‌به‌نزدیک‌ترین‌پادگان نظامی محل سکونت خود برای‌دریافت و تکمیل برگ مشخصات پرسنلی مراجعه نمایند و آخرین‌مهلت‌مراجعه و دریافت برگ پرسنلی برای افسران ودرجه‌داران‌وظیفه‌خدمت‌منقضی‌سال۴۸ ساکن و مقیم استان خراسان آخر مرداد ماه جاری است.

*** قطع رابطه**

درپایان این گفتگو خبرنگاران از تیمسار سرلشکر مشاور درباره‌فلسفه تهیه و تکمیل برگ های مشخصات پرسنلی وظیفه افسران و درجه‌داران خدمت منقضی سئوال نمودند.

رئیس اداره وظیفه عمومی اظهار داشت: برای اینکه رابطه افسران و درجه‌داران و سربازانی که خدمت دو ساله زیر پرچم را انجام داده و در مراحل احتیاط و ذخیره هستند (تا پایان ۴۵ سالگی) باارتش‌شاهنشاهی از نظر تکمیل آموزش نظری وعملی قطع نشود و بتوانند بدرجات بالاتر احتیاط نائل شوند در قوانین وظیفه تمام کشور های پیش‌بینی شده که هرچند سال یکبار، برای تجدید آموزش، احضار شده و در مدت محدودی (تا یک‌ماه) آموزش جدید گرفته و مرخص شوند.

*** برگ مشخصات**

در قانون نظام‌وظیفه ایران هم این مورد پیش‌بینی شده است. برای افسران و درجه‌داران و سربازان خدمت منقضی درپایان‌خدمت‌وهمزمان با دریافت برگ پایان خدمتی، برگ هائی بنام برگ مشخصات پرسنلی تنظیم میشود.

در این برگ مشخصات کامل، بخصوص نشانی محل سکونت واقامت دائم آنها قید میشود. و بمنظور رفاه آنها، جهت تجدید آموزش نزدیکترین پادگان نظامی در نظر گرفته شده و در برگ مشخصات نام پادگان قید میشود تا هنگام احضار بلافاصله خود را به آن مرکزنظامی معرفی نموده و آموزش لازم ببینند.

بدیهی است کسانی که شاغل باشند حقوق و مزایای خود را از موسسات مربوطه، دراین‌مدت‌دریافت می کنند.

تیمسار سرلشگر مشاور همچنین یادآوری کرد: چون برای کسانیکه تا قبل از سال ۴۸ از خدمت زیر پرچم مرخص شده‌اند برگ مشخصات تنظیم نشده است. از این جهت‌برای تعیین تکلیف آموزش آنهانیزبایستی برگ مشخصات تنظیم گردد. ولی در وهله اول، احضار افسران و درجه‌داران خدمت منقضی سال ۴۸ ساکن ومقیم منطقه لشکر ۷۷مشهد در نیمه دوم سال جاری صورت میگیرد.

و مدت زیادی تاپایان مرداد ماه فرصت نیست. این عده بایستی‌هرچه زودتر خود رابرای‌تنظیم‌برگ‌مشخصات به نزدیکترین پادگان معرفی کنند. تاریخ دقیق حضور آنها برای تجدید آموزش متعاقبا در جراید ورادیواعلام خواهد شد.

سنا سالگرد مشروطیت را به‌سادگی جشن گرفت

دیشب در جشن سالگرد مشروطیت، از طبقات مختلف شرکت کرده بودند. آنها پس‌از اینکه مورد استقبال روسای مجلسین قرار می گرفتند، وارد مجلس جشن می شدند و پذیرائی میشدند. بسیاری از مدعوین با فرزندانشان در جشن مشروطیت ایران شرکت کرده بودند. عکس یکی از مدعوین را که با ۳ فرزند خردسال خود وارد مجلس جشن می شود نشان می دهد. بچه‌ها درحالیکه دست پدر خود را گرفته‌اند واز مقابل آقای مهندس شریف امامی رئیس سنا و آقای مهندس ریاضی رئیس مجلس شورایملی عبور می کنند ازدوربه‌مجلس‌جشن‌خیره‌شده‌اند

بدعوت آقای مهندس جعفر شریف‌امامی رئیس مجلس سنا از ساعت هفت بعدازظهر دیروزمجلس جشنی‌بمناسبت آغاز شصت‌وپنجمین سالگرد مشروطیت ایران در باغ مجلس سنا برپا گردید.

درجشن امسال مجلس‌سنا بمناسبت حادثه زلزله شمال شرقی کشور موزیک مترنم نبود و محوطه باغ تزئیناتی نداشت و از میهمانان با آب میوه و بستنی پذیرائی میشد و مهمانی دیشب بسادگی برگزار گردید.

دراین جشن‌آقای هویدا نخست وزیر، اعضای کابینه، نمایندگان مجلس سناوشورای‌ملی، شخصیت های مختلف کشوری و لشکری، دیپلمات های خارجی مقیم دربار شاهنشاهی و گروهی از اصناف و طبقات مختلف شرکت داشتند.

آقای مهندس شریف امامی باتفاق آقای مهندس عبدالله ریاضی‌رئیس مجلس شورای ملی‌و اعضای هیئت رئیسه مجلس‌سنا در کنار درورودی از مدعوین در جشن استقبال و به آنها خوش‌آمد میگفتند.

آقای نخست وزیر در جشن مشروطیت مجلس سنا مانند سال های گذشته‌با مردم‌عکس میگرفت خانم ها و دختر خانم ها و جوانان مرتب از آقای نخست وزیر می خواستند که اجازه دهد با آنها عکس بگیرند و لحظه‌ای فلاش دوربین های عکس برداری قطع نمیشد.

در مراسم دیشب ابتکارتلویزیون ملی ایران در مصاحبه باشخصیت های مختلف کشور چشمگیر بود و مهندس ریاضی. سناتور ساعد. سناتور مسعودی. سناتور دکتر صدیق. سناتور دکتر مصاحب. خانم شوکت ملک‌جهانبانی. خانم نیره سعیدی. خانم بزرگ‌نیا. نورالدین امامی‌خوئی.دکتر سنک. عبدالرحمن فرامرزی از شخصیت هائی بودند که دعوت نماینده تلویزیون راقبول کردندو گوشه‌ای ازخاطرات‌خودرا دراختیارتلویزیون ملی ایران گذاشتند.

با اینکه پایان جشن مشروطیت مجلس سنا ساعت ۲۱ اعلام شده بود معهذا تا ساعتی بعد از پایان جشن گروهی از مدعوین‌در گوشه وکنار باغ حضور داشتند وپذیرائی میشدند.

در جشن مجلس سنا آقای ابراهیم صهبا شاعر ملی شعری فی‌البداهه باین شرح سروده است:

مشروطه بسرحد کمال است امروز
چون در ره ۶۵ سال است امروز
تا یاد زحامیان مشروطه کنیم
درجشن‌سناچه خوش‌مجال‌است‌امروز

ولیعهد در کلاردشت چگونه روز را میگذرانند

ولیعهد ایران لیوان و بشقاب خود را برداشته و ازچادربیرون‌می‌آیند تا برای صرف غذا به سر میز بروند. یکی از دوستان والاحضرت ولیعهد نیز در عکس دیده میشود.

امروز سومین روز زندگی‌ولیعهد ایران دراردوی‌پیشاهنگی کلاردشت است‌ودراین چندروزه بچه های کوچك وبزرك کلاردشت در جادهٔ خاکی کاخ جمع میشوند تاولیعهد ایران را ازنزدیك ببینند.

کلاردشت را با خوش‌آمدهایی بولیعهدایران آذین بسته‌اند و بچه ها بااین اشتیاق که‌ولیعهد برای‌پیاده‌روی از کاخ خارج می شونددر کنار جاده‌نشسته‌اند.

در دل کاخ کلاردشت ولیعهد همراه سایر دوستانشان تعلیمات پیشاهنگی می‌بینند. دیروز یك ساعت شیربچه ها دست و پای یکدیگر را باندپیچی کردند تازخم بندی را عملایادبگیرند.

امروز برنامه روزانهٔ شیربچه‌ها باکار های دستی آغاز میشود و فرداقرار است که‌شیربچگان‌ساختن یك جا ظرفی وجاکتابی را یاد بگیرندو از ارزانترین وسایل‌برای ساختن این‌ظروف استفاده خواهند کرد.

محل صرف غذای شیربچگان چهارمیز چوبی‌است که از تنه درختان ساخته شده که با چند نیمکت برای صرف غذا استفاده میشود. روی هر یك از این‌میز هایك‌آبخوری‌پلاستیکی گلدار قرار دارد که بچه ها هر کدام‌به‌نوبت آنرا آب میکنند. آب آشامیدنی شیربچگان در یك منبع آهن سفید معمولی برروی یك چهار - پایه قرار دارد.

ولیعهدایران «کدیور» کدزرد اردو هستند. مطابق‌رسوم‌پیشاهنگی هرچندنفر که در یك‌چادرزندگی میکنندیك کدیوریعنی‌سردسته‌دارند وولیعهد باپنج نفراز دوستانشان‌در یك‌چادر بسر می برند.

برروی لباس پیشاهنگی ولیعهد ایران‌سه ستاره دیده می شود که درپایان سال تحصیلی جاری بر اثر خدمات پیشاهنگی که‌طی‌سال گذشته داشته‌اند ازسر کار علیه‌خانم‌فریده‌دیبادریافت کردند.

امتیاز

دراین‌اردو هم مثل سایر اردو هابه نظم و ترتیب چادر هاوانضباط افراد آن امتیاز داده می شود. ولیعهدایران در این‌مدت سه روز سعی‌داشته‌اند که کلیه افراد هم چادرخود را متوجه کنند که‌برای جمع امتیازات بیشتر همکاری نمایند.

دیروزوقتی که‌یکی‌دونفر از هم چادر های ولیعهد سرصف مراسم پرچم حاضرنشده بودند ولیعهدآن هارابه‌نام صدا کردند وبعد هم گفتند: مثل‌اینکه این ها خوابند وبعد از آنکه همگی جمع شدند ولیعهدایران با صدای بلند به دوستانشان توصیه می کردند که

بقیه در صفحه چهارم

توصیه کارشناسان اموراداری بکارمندان دولت

برای بازنشسته‌شدن عجله نکنید!

برای‌بازنشسته شدن هنوز وقت باقیست‌وعجله درانجام اینکار بنفع کارمندان نخواهد بود. این‌توصیه بکارمندانی می شود که به سنین بازنشستگی نزدیك هستند و یا مایل هستند قبل از پرشدن‌سنوات خدمت، خود بازنشسته کنند.

کسانیکه در حال حاضر تقاضای بازنشستگی می کنند نخواهند توانست از مزایای طبقه‌بندی‌مشاغل استفاده کنند. برای اجرای‌مرحله دوم قانون‌استخدام که مربوط به ارزیابی مشاغل دولتی می‌باشد، ازمدتها قبل مطالعاتی آغاز شده و برای شناخت وارزشیابی مشاغل‌در سازمان امور اداری اقدام‌شده‌است.

بنظر کارشناسان اموراداری، ارزشیابی مشاغل تا پایان سال جاری‌باتمام خواهد رسید و اجرای مرحله دوم بازنشستگی ازاوائل سال آینده آغاز خواهد شد. در زمانیکه‌اجرای‌مرحله‌دوم‌بازنشستگی آغاز می‌شود، حقوق و مزایای کارمندان زیادی برحسب شغلی که‌برعهده دارند افزایش مییابد و این افزایش حقوق در کسور بازنشستگی آنان موثر واقع‌خواهد شد ودر هر صورت در مرحله دوم قانون‌استخدام اگر حقوق کارمندی اضافه‌نشود حداقل کسرنخواهدشد.

مقررات سابق

همانطور که درشماره دیروز نوشتیم کارمندانی که بخواهند بازنشسته شوند می توانند براساس تصویبنامه دولت که دردوران‌قانون استخدام سابق مورد عمل قرارمی - گرفت، یك‌پایه دریافت کرده‌وسپس بازنشسته شوند. این‌توصیه بدان جهت‌از طرف دفتر حقوقی سازمان اموراداری به اداره کل‌بازنشستگی شده‌است که در ذیل ماده ۱۴۸ قانون جدید استخدام مقرر شده است تازمانیکه مقررات جدیدی جایگزین مقررات سابق نگردیده است، همان مقررات سابق قابل اجراخواهد بود و چون‌هنوزآئیننامه مربوط به ترفیعات کارمندان‌آماده وتصویب نشده‌است، لذا مقررات قدیم مربوط به اعطاء یك پایه به کارمندانی که استحقاق‌داشته‌باشند می‌تواند مورد اجرا قرار گیرد.

ولی نکته‌ایکه بایست بدان توجه شود اینست که میزان حقوق

بقیه در صفحه چهارم

بمنظور پرورش فکری وروحی کودکان ونوجوانان وبمناسبت آغاز سال جهانی تعلیم وتربیت
ازاین ببعد هرروز صبح جمعه برنامه‌های مخصوص کودکان ونوجوانان
بابلیط ببهای ارزان ۱۰ ریال
در۲۰ سینمای تهران نمایش‌داده میشود
برای استحضار از مشخصات ونام‌فیلم‌هاو اسامی سینماهای‌نمایش‌دهنده‌وشروع‌سئانسهای برنامه مزبور خواهشمند است به صفحه ۱۱ ستون برنامه سینماها مراجعه فرمائید.
سندیکای سینماها

Tehran Journal
باهمکاری هواپیمائی ملی ایران «هما»
تونی راش تام اوکر مارک کاکس
نیکی پیلیک کراهام استیل ول
اون دیویدسن
قهرمانان جهانی تنیس
در
باشگاه ورزشی شاهنشاهی
برای ربودن
۱۲۰۰۰ دلار جایزه مسابقات
بازیهای درخشان و هیجان انگیزی بدوستداران تنیس ارائه می کنند
دومین مسابقه تنیس پرفسیونل در ایران
از تاریخ ۲۸ مرداد تا اول شهریور ماه ۴۹
جایزه اول ۳۵۰۰ دلار از شرکت سیتروئن ایران (ژیان)
محل فروش بلیط: باشگاه ورزشی شاهنشاهی - هتل هیلتون - هتل ونك - فروشگاه ورزشی تاج - باشگاه فرانسه - فروشگاه نوظهور
دفتر آبونمان تهران جورنال تلفن های ۳۱۱۲۱۷ و ۳۱۱۲۱۸

ازامشب درسینماهای
اونیورسال اروپا میامی
آسیا ایران ساینا
تیسفون مارلیک مونت کارلو
پانوراما و آستارا و سیلوانا

گوگوش . گرشا در فیلم
جنجال عروسی
باشرکت
بهمنیار
گیتی فروهر
پروانه
عباس کاجار
و
ثریا بهشتی
مرتضی احمدی
خوانندگان
عارف
گوگوش
رامش
کارگردان:
احمد نجیب زاده
فیلمبردار:
ابراهیم دیلمانی

آگهی فروش

محل سابق هتل دلاویز واقع در پلور جاده هراز مشتمل بردو دستگاه ساختمان یك طبقه و دو طبقه و باغچه مشجر بطور نقد و اقساط واگذار میگردد. طالبین در ساعات اداری ببانك عمران اداره حقوقی خیابان شاهرضا مراجعه فرمایند.
آ-۳۰۰۰۶ ۱-۳

شماره ۹۷۲۰ تاریخ ۵ر۵ر۴۹
آموزشگاه بهیاری کورش کبیر در شهرستان خوی
وابسته‌به اداره کل بهداری استان آذربایجان غربی داوطلب می‌پذیرد

در سال تحصیلی ۴۹-۵۰ تعدادی دوشیزه داوطلب از طریق مسابقه و مصاحبه باشرایط زیر:
۱- حداقل تحصیلات دوره اول دبیرستان.
۲- سن از ۱۶ تا ۲۶ سال.
۳- گواهی حسن اخلاق از دونفر معرف مورد اعتماد.
۴- مجرد بودن داوطلب تاپایان تحصیل بهیاری.
۵- سلامت جسمی و روانی.
می پذیردو داوطلبان میتوانند برای‌ثبت‌نام‌خود بادردست‌داشتن مدارك زیرهمه روزه‌ازتاریخ فوق‌لغایت‌روزشنبه سی‌ویکم‌مردادماه ۴۹در رضائیه به‌دبیرخانه اداره کل بهداری استان آذربایجان غربی واقع درخیابان‌پهلوی جنب‌سینما آپادانا‌ودرشهرستان های تابعه آذربایجان غربی به اداره بهداری شهرستان مربوطه‌مراجعه و یا شخصا باپست سفارشی باارسال مدارك لازمه مکاتبه‌نمایند.
۱- عکس ۴×۶ چهار قطعه.
۲- فتوکپی شناسنامه چهاربرك.
۳- فتوکپی مدرك تحصیلی یکبرك.
درخاتمه باطلاع میرساند تاریخ مسابقه‌و مصاحبه ورودی ساعت ۹ صبح روز یکشنبه هشتم شهریور ماه ۴۹ بوده و محل آن رضائیه اداره کل بهداری استان میباشد.
مدیر کل بهداری استان آذربایجان‌غربی- دکترخسروشاهی
آ- ۲۹۰۰۲ ۱-۳

جمعیت خیریه فرح پهلوی
آموزشگاه کودکیاری والاحضرت فرحناز پهلوی

برای چهارمین دوره کودکیاری که از مهر ماه سال تحصیلی ۵۰-۴۹ آغاز میشود با شرایط زیر داوطلب می پذیرد:
۱- سن بین ۱۶تا۲۴ سال
۲- تابعیت ایران
۳- داشتن گواهینامه سال سوم متوسطه (حداقل معدل ۱۲)
۴- رسید بانکی بمبلغ ۵۰۰ ریال بابت شرکت در امتحان مسابقه که بحساب شماره ۶۵۳۰۶ جمعیت خیریه فرح پهلوی در بانکملی ایران پرداخت شده باشد.
۵- عکس ۴×۳ (۶ قطعه)
دوره آموزشگاه کودکیاری ۳سال خواهدبود و پس از پایان دوره تحصیلی‌فارغ‌التحصیلان این‌آموزشگاه‌باخذ دیپلم کودکیاری که‌وزارت آموزش وپرورش ارزش تحصیلی آنرا برابر ششم متوسطه در رشته پرستاری و مربی کودك شناخته است نائل خواهند آمد.
از بین داوطلبان عده لازم برای تحصیل در آموزشگاه از طریق مسابقه و مصاحبه و معاینه پزشکی انتخاب خواهدشد.
واجدین شرایط همه روزه از ساعت ۸ صبح الی۱۲ ظهر از تاریخ یکم تیرماه الی ۲۰ شهریور ماه بدفتر آموزشگاه واقع در خیابان شاهرضا پیچ شمیران جنب بیمارستان زنان مراجعه نمایند.
تاریخ مسابقه ۲۵ شهریور در سالن آموزشگاه خواهد بود.
داطلبان واجد شرایط شهرستان ها میتوانند مدارك خود را باذکر نشانی کامل از طریق پست سفارشی به آدرس آموزشگاه ارسال دارند و یا بدفتر جمعیت خیریه فرح پهلوی در همان شهرستان مراجعه و مدارك خودرا تحویل دهند.
سرپرست آموزشگاه کودکیاری والاحضرت فرحناز پهلوی
مهری . قدسی
آ-۲۹۹۲۸

آگهی مسابقه طرح ساختمان

وزارت امور خارجه در اجرای اوامر موکد اعلیحضرت‌همایون شاهنشاه آریا مهر که مقرر فرمودند از کلیه امکانات ومعلومات کارشناسان و محققان ایرانی حداکثر استفاده در اجرای برنامه های مملکتی بعمل آید طرح ساختمان سفارت شاهنشاهی ایران در راولپندی پاکستان رابین مهندسان معمار بمسابقه میگذارد.
بدین وسیله از کلیه مهندسان معمار ایرانی دعوت‌میشود که در ساعات اداری برای دریافت فرمهای مخصوص شرکت در مسابقه به قسمت ساختمانی اداره ابنیه‌واموال وزارت امور خارجه از۱۲ تا ۱۵ امرداد ماه ۱۳۴۹ مراجعه نمایند اسناد و مدارك مربوطه در روز های ۱۷و۱۸ توزیع‌خواهد شد طرحهای ارائه‌شده در حضور هیئت داوران مورد بررسی‌قرار خواهد گرفت. به‌برنده طرحهای اول و دوم وسوم بترتیب دویست هزار ریال یکصدهزار ریال و پنجاه هزار ریال جایزه داده خواهد شد. م‌الف۴۷۹۹
آ-۱۹۱۴۶ ۱-۳
وزارت امور خارجه

برنامه وسیع تشویق از دانش‌آموزان ممتاز
برای همه دانش‌آموزان ممتازبدون‌استثناء یك قطعه مدال زیبا ودو کارت رایگان‌جهت شرکت در
جشن بزرگ اطلاعات
برای ۱۰۰۰ دانش‌آموز
۱۰۰۰ جایزه ارزنده
برای یك دانش‌آموز خوش شانس
اتومبیل پیکان اختصاصی
لطفا بسازمان امور فرهنگی‌روزنامه‌اطلاعات تلفن (۳۱۱۲۱۹) مراجعه فرمائید