سال سی‌وششم- شماره ۱۰۵۶۳ — سه شنبه سوم مرداد ماه ۱۳۴۰ — تکشماره ۳ ریال

اطلاعات

جریان روز

آنچه مردم میخواهند؟

سرمقاله در صفحه دوم چاپ شده است

نخست‌وزیر در پیام بملت ایران گفت:

آزادی لجام گسیخته جز برقراری دیکتاتوری نتیجه‌ای ندارد

درمملکت ما هنوز عده‌ای آزادی‌راهمانگونه تفسیر و تعبیر میکنندکه فراریان از جهنم در دوران پس از شهریور ۱۳۲۰ میکردند

دیروز ، آقای دکترامینی درپیامی‌که خطاب‌بملت ایران فرستاد مسائل‌روز راموردبحث قرار داد که خبرآن درشماره دیروز باطلاع خوانندگان‌رسید و متن‌نطق درصفحه دهم چاپ شده‌است

کندی معتقداست:

جنگ برلین غیراتمی خواهدبود

سران نظامی‌غرب در مورد طرح دفاعی برلین توافق‌نظرحاصل کرده‌اند

ممکن است مجددا پل هوائی برلین برقرارشود

فرار سربازان روسی‌وآلمان شرقی به‌برلین‌غربی

درصفحه ۳

۲۴ صفحه

طرح جدید نظام وظیفه تاسه هفته دیگر به نخست‌وزیری ارسال میشود

دیروز اطلاع دادیم که از طرف نخست وزیری بوزارت‌جنك دستور داده شد تا طرح جدید معافیت مشمولین رابه‌نخست‌وزیری بفرستند . بموجب این طرح که مشروح آن نیز قبلا توضیح داده شد مشمولین لیسانسیه ،دیپلمه و عادی که حائز شرایط باشند به ترتیب با پرداخت پنجهزار ،سه هزار ویکهزار ریال معاف خواهند شد .

امروز خبرنگار ما با تیمسار سپهبد مرتضی زاهدی‌معاون‌وزارت جنك‌تماس گرفت ،تیمسارزاهدی در مورد ارسال طرح جدید نظام‌وظیفه از وزارت جنك به نخست وزیری بخبرنگار ما اظهار داشت : چون هنوز این طرح تکمیل نشده در ارسال آن به نخست وزیری‌تاخیر

بقیه‌در صفحه بیست‌و یکم

بازدیدشهبانوی‌ایران‌ازآموزشگاه‌حرفه‌ای‌شیروخورشید

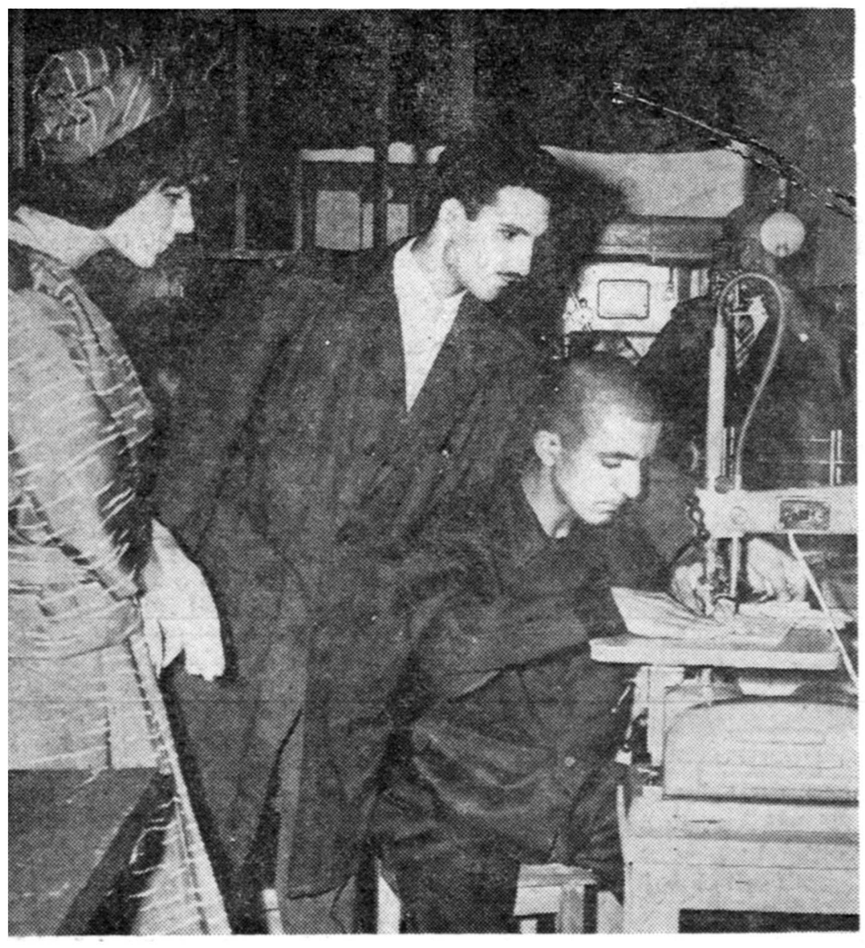

کوپن دوماهه کارمندان

کارمندان باکوپن میتوانند ازکالاهای فروشگاه فردوسی خریدکنند

امروز اطلاع حاصل شد که بزودی کوپن دوماهه خرداد و تیر کارمندان دولت داده می‌شود و به احتمال قریب به‌یقین این کوپن ها آخرین کوپن پرداختی خواهد بود و از آن به‌بعد وجه نقد پرداخت خواهد شد .

خرید از فروشگاههای تعاونی

علت چنین پیش بینی آنست که وزارت دارائی قبلا تصمیم گرفت از اول سال جاری بکارمندان‌مشمول تبصره های ۳۲و۳۳ بودجه ۱۳۳۹ بجای کالا وجه نقد پرداخت کنند و بهمین جهت هم‌سازمان‌تدارکات رامنحل کردامابعد متوجه شد که در حدود ۲۳ میلیون تومان جنس موجود دارد که برای همین دسته‌از کارمندان تدارك دیده و فروش‌آن بدیگران غیر مقدور است وبافروش نرفتن آن ضرری‌متوجه‌دولت‌میشود برای جلوگیری از چنین زیانی‌قرار شد که انحلال سازمان برای‌مدتی به‌تعویق بیافتد و کالاهای فوق از

بقیه‌در صفحه بیست‌و یکم

درجهان دانش

سفیر غیررسمی ایران درکالیفرنیا

کالیفرنیا -۲۴ ژوئیه - یك سفیر غیررسمی ایران بنام «تریوپالیدوس » در جنوب کالیفرنیا معروفیت زیادی بدست آورده‌است .

«تریوپالیلوس» نام علمی یك نوع زنبور انگلی است که‌انگل گردو را میخورد و سبب رشد زیاد گردوها میشود.

این زنبور بومی ایران است.

«رابرت وان‌دن یوش»وابسته به‌دانشگاه کالیفرنیا میگویداین صادرات خاورمیانه در جنوب کالیفرنیا مورد استفاده زیادی قرار گرفته است و نتایج عمل آن تشویق آمیز بوده است . گفته میشود زنبور مذکور طی سه‌سال سراسر کالیفرنیا را فراخواهد گرفت .

پتوهای جهان

در حادثه قتل دو پزشک در آبادان پای زنی در میان است

دکتر زندی و همسرش

دکتر باغشاهی

*** او همسر خود را برفیق خود سپرد و بسفر رفت**

*** دکتر باغشاهی با قطع شاهرك کشاله ران خودکشی کرد**

*** دکتر برای رهائی رفیقش از مرك تلاش کرد ولی ...**

*** دکتر زند دارای همسر و دو فرزند دختر و پسر ٤ ساله و۲ ساله است**

*** دکتر باغشاهی‌چندماه‌قبل ازدواج کرده بود وهمسر وی فعلا در تهران بسر میبرد ولی همسر دکترزند در آبادان میباشد**

*** اجساد دو پزشك مقتول در سردخانه نگهداری‌شده است**

صفحه بیست‌و یکم

روز درگذشت شاهنشاه فقید

روز چهارم مرداد فردا مصادف با روز درگذشت اعلیحضرت فقید رضا شاه کبیر می‌باشد ،باین مناسبت طبق معمول همه‌ساله مراسم تجلیل و یادبودی ازطرف ارتش‌وقوای انتظامی کشورونمایندگان‌سایرطبقات‌درآرامگاه شاهنشاه فقید برگزار میشود .

امروز سخنگوی ستاد بزرك‌ارتشتاران بخبرنگار ما گفت مراسم نثار تاج گل ازطرف ارتش شاهنشاهی باشرکت کلیه امرای‌ارتش‌وقوای انتظامی‌کشور درمرکز درساعت هشت‌ونیم صبح‌فردا در آرامگاه اعلیحضرت فقید بعمل خواهد آمد .

سخنگوی مزبور افزود که رئیس ستاد بزرك ارتشتاران بهمین مناسبت درآرامگاه سخنرانی خواهد کرد .

در عکس بالا شهبانوی ایران از کارگاه منبت کاری آموزشگاه بازدید میفرمایند

ساعت پنج‌ونیم بعداز ظهر دیروز علیا حضرت فرح پهلوی‌شهبانوی‌ایران از آموزشگاه و پرورشگاه حرفه‌ای شیروخورشید سرخ دیدن فرمودند در مدخل پرورشگاه بانو فریده‌دیبا مادر علیاحضرت و رئیس سازمان داوطلبان شیرو خورشید سرخ‌وبانوان اعضای شورای عالی داوطلبان و هیئت مدیره شیروخورشید سرخ ایران از علیاحضرت استقبال کردند و آقای دکتر نفیسی دبیر کل جمعیت بانوان اعضای شورای پرورشگاه و هیئت

بقیه‌در صفحه بیست‌و یکم

وام بانك صادرات وواردات واشنگتن بایران

واشنگتن -۲٤ژوئیه - خبرگزاری فرانسه - بانك صادرات و واردات واشنگتن روز دوشنبه اعلام داشت که دووام سه‌میلیون و پانصد هزار دولاری (مجموعا هفت میلیون دلار) برای ایران اختصاص داده است .

یکی از این وامها بمصرف‌خرید شانزده لکموتیو دیزل از کمپانی «جنرال موتورز»خواهدرسیدوباکمك وام دیگر وزارت راه لوازم ساختمان راه خریداری خواهدکرد .

درباره وام اولی بانك صادرات و واردات تائید کرد که لکموتیو های امریکائی‌سبب‌پیشرفت‌برنامه‌ای که از سال ۱۹۵٤ برای مدرن کردن راه‌آهن ایران آغاز گردیده است خواهد شد . بانك صادرات‌وواردات تاکنون برای اجرای این برنامه۳۳ میلیون وام بایران داده است که بمصرف خرید بیش از۱۵۰لکموتیو رسیده است .

وام دوم برای خرید تراکتور کمپرسور و لوازم ساختمان راه و یدکی‌بمصرف خواهد رسید .

بقیه‌در صفحه بیست‌و یکم

پایان افتضاح رقص شکم!

«آنیتا اکبرك» هم در مجالس رقص شکم لخت شده بود

درصفحه ۳

معاون هامرشولد وارد تهران شد

سال آینده «کنفرانس نفت‌وانستیتوی نفت درتهران» تشکیل‌میشود

دبیرکل اجرائی «اکافه» بانخست وزیرووزرای دارائی و بازرگانی ورئیس هیئت مدیره شرکت ملی نفت ملاقات‌میکند

آقای «ئونیون» دبیر کل‌اجرائی کمیسیون اقتصادی آسیا و خاور دور وابسته بسازمان ملل متحدکه در عین حال معاون آقای داك‌هامر شولد دبیر کل سازمان ملل‌متحد میباشد امروز وارد تهران شد.

در فرودگاه مهرآباد نمایندگان وزارت امور خارجه و شورای عالی اقتصاد از ایشان استقبال کردند.

بقیه‌در صفحه بیست‌و یکم

اسامی برندگان جوائز

حساب سیار بانك‌بازرگانی ایران

درمراسم قرعه‌کشی حساب سیار بانك بازرگانی ایران

معلوم شد شیرازیها مردم‌خوشبختی هستند

مزایای حساب سیاربانك بازرگانی تشریح شد

آقای مصطفی تجدد مدیر عامل بانك بازرگانی هنگام سخنرانی در مراسم قرعه‌کشی حساب سیار بانك‌بازرگانی

عصر دیروز مراسم قرعه کشی - فصلی جوائز حساب سیار بانك بازرگانی ایران با حضور هیئت مدیره بانك بازرگانی و عده زیادی از دارندگان حساب سیار اعم از زن و مرد و خرد و بزرگ در بانك بازرگانی ایران انجام شد . ابتدا سلام شاهنشاهی نواخته شد و سپس آقای مصطفی تجدد مدیر عامل و رئیس هیئت مریره بانك بازرگانی ایران طی نطقی ا زحضور دارندگان

بقیه درصفحه بیست وسوم

ولگا

به اطلاع خریداران محترمی که پیش قسط اتومبیل ولگا مدل ٦١ را پرداخته‌اند میرساند که پارتی اول اتومبیل ولگا مدل٦١ به بندر پهلوی رسیده است .

خواهشمند است برای دریافت حواله تحویل از روز ٥ مرداد مراجعه فرمائید .

شرکت سهامی ایرانشرق نماینده انحصاری اتومبیل های‌ولگا در تمام ایران تلفن ۳۸٤٥۳ آ-۱٤۹٦۸

محل فروش انواع منسوجات

جهان چیت

تهران - خیابان بوذرجمهری مقابل میدان ارک سرای ولگا تلفن ۲۷۰۷٤

مطمئن ترین وجدیدترین هواپیمای شرکت سهامی ارتاکسی

هرجمعه صبح شما را به نوشهرو رامسر میبرد وعصرهمان روز مراجعت میدهد.

تهران نوشهرو بازگشت ۱۵۰۰٪ ریال (ارتاکسی فرودگاه مهرآباد

تلفنهای ٦۸۹۹۲ ٤۳۸۰۸

روغن نباتی جهان

نمایندگی بروجرد حاج حسن نخی

کامیونهای کمپرسی گاز مدل ٦١ رسید

کامیونهای کمپرسی گاز مدل ٦١ بقدری‌تکمیل شده که با بهترین کامیونهای دنیا رقابت میکند . شما هم کامیونهای گاز مدل ٦١ را با مدلهای‌قبلی مقایسه فرمائید تا برتری و مزایای بی شمار آنرا تصدیق فرمائید . کامیونهای گاز ٦١ مخصوص‌جاده های ایران و برای کار های سخت ساختمانی وراه سازی ساخته شده است.

نماینده انحصاری در تمام ایران : شرکت سهامی ایرانشرق -خیابان سعدی -پاساژ سعدی

تلفن ۳۸٤٥۳ آ-۱٥۰۱۲

جریان روز

آنچه مردم میخواهند ؟

حالا که آبها از آسیا افتاده ،سکون وآرامش جای تشنج و تحریکات چندروز پیش را گرفته ، گفتگوهای سیاسی به اعتراض منتهی گردیده وجریان بالا گرفته ، مردم چشم باز کرده اوضاع رابررسی می‌کنند ومتوجه میشوند چه خطر بزرگی روز ۳۰ تیر میهن عزیزشان را تهدید میکرده ،چه خوابهائی برای اذبین رفتن مملکت دیده شده وچه مقدمه چینی صورت گرفته بود که روزسی‌ام تیرکار به‌بلوا وخونریزی کشد.

این توجه مردم رابراین موضوع، از گفتگوهای میان آنها،نامه‌ها ومراجعات تلفنی که بمامیشود استنباط می‌کنیم،خبرنگاران ما که میان جماعات وطبقات مختلف‌رفت‌وآمدمدارند اظهار نظروحکایت‌می‌نمایند،مسرت وخوشوقتی عمومی را از اینکه حادثه روز ۳۰ تیربی خطر گذشت، خون از دماغ کسی نیامد ،جان مردم محفوظ ماند، تشریح می‌کنند.

این پیش آمد راپایان دورهٔ تحریکات وجنگ اعصاب میدانند، معتقدند که از این پس آرامش قابل ملاحظه‌ای دراوضاع پدیدخواهد آمد، تشنجات ناشی از تبلیغات زیان بخش خاموش میگردد ووضع کشور برخلاف‌آنچه دراین اواخر بصورت هرج‌ومرج ظاهر شده بود تثبیت میشود .

آشفتگی های چند ماه اخیر مسلما زیان جبران ناپذیری برپیکر اقتصاد واجتماع مملکت‌واردساخت ،انعکاس‌تشنج فکری و اختلالی‌که درکارها ظاهر شده بود ومیرفت امن وآرامش کشور را ازمیان ببرد نه فقط در داخل کشور سبب شدکه فعالیت‌ها متوقف گردد، کارخانجات وموسسات اقتصادی دچار اختلال شود، سرمایه‌ها از بانک هاکشیده شود وازترس ناامنی درسوراخها پنهان گردد، یاراه خارج راپیش‌گیرد ودربانک های دیگران متمرکز شود بلکه تبلیغات مضر در دنیای آزاد نیز اثرات سوئی باقی گذاشت ، بسیاری از موسسات‌بازرگانی واقتصادی جهان اعتبارات خودرا برای ایران محدود ویامسدود کردند، ازشرکت وسرمایه گزاری درایران خودداری نمودند، صاحبان صنایع خارجی ،بازرگانان و مدیران کارخانجات مارا زیرفشار انجام تعهدات خود گذاردند ، وقتی علت‌و عکس‌العمل سئوال میشد صاف وپوست کنده میگفتند مملکت شما دچار تشنج وعصیان شده ،دورنمای آن وحشت‌انگیز است و بیم آن میرود کمونیزم رخنه‌و نفوذ کند وپشت پرده آهنین برود.

این اظهار عقیده سرمایه‌داران وصاحبان موسسات وصنایع خارجی نسبت بایران و ترس ووحشتی که آنان رافرا گرفته بود، ناشی از گفته‌های خروشچف درباره ایران بود که در تمام مطبوعات جهان منعکس شده بودو خبرنگاران خارجی دسته دسته به تهران می‌آمدند واز نزدیک شاهد وناظر تشنج فکری و روحی و تحریکات برای بروز اغتشاش بودند .ووقتی اظهارات خروشچف واقدامات داخلی خودمارا پیش هم میگذاشتند این مطلب درخاطرشان رسوخ میکرد که ایران بسرعت روبه سقوط میرود و اطمینانی بسرمایه گزاری ودادن اعتبار باین مملکت نیست .

این تزلزل وتشنج مصنوعی که هرگز ریشهٔ عمیق نداشته ونداردو خودما بیشتر آنرا دامن‌زدیم تاجائی نگرانی مردم دنیا را تشدید ساخته بودکه چند مهندس ومتخصص خارجی ازکشورهای مختلف علی‌رغم قراردادهائی که باموسسات ایرانی منعقد کرده بودند ازقبول شغل وآمدن بایران سرباز زدند !

جریان اقتصادی مملکت تحت تاثیر همین تبلیغات وکشمکش‌های داخلی ناشی از خودخواهی ومقام پرستی ،بسرعت راه سقوط راپیمود که‌هنوز زوداست وخامت آن ظاهر گردد، وبی پولی وبیکاری قیافهٔ هولناک خودرانشان دهد ، مگراینکه دولت فکرعاجلی بیاندیشد واوضاع راتثبیت کند ونگرانی هارا ریشه کن سازدو قدم های موثری در اصلاح امورمالی واقتصادی بردارد، همچنین ایران راآنطور که‌واقعیت دارد وآنچنان که‌هست درخارج نشان دهد، استحکام اوضاع راتضمین نماید وثابت کندکه تشبثات و تحریکات بیگانه و آرزوهای دورودراز کاخ نشینان کرملین هرگز تحقق پذیرنیست ،خاصه اینکه ملت ایران همانطور که در طول تاریخ ثابت کرده‌است تاآخرین قطرهٔ خون، استقلال وحاکمیت ملی خودرا دفاع میکند،حرفهای ظاهرفریب را ازگوشی می‌شنود واز گوش دیگر رهامی‌نماید وتاکنون دیده نشده است تحت تاثیر تلقینات بیگانه قرارگیرد.

دولت‌باید این مسائل رابوسیله سفارتخانه‌های ایران تجزیه وتحلیل کندو ذهن مردم جهان رابه خصیصهٔ ذاتی وعرق‌ملی ایرانی روشن نماید تا افکار پوچ‌ناشی از انتشارات بی‌ماخذ بیگانگان خنثی‌گردد واعتماد واطمینان سرمایه داران‌و صاحبان صنایع‌وموسسات‌بازرگانی بسوی ایران کماکان معطوف شود.

باید دانست تاوقتی سرمایه‌های فرار کرده بایران بازنگردد وتوجه بازرگانی جهان بایران جلب نشود وسرمایه گزاری وفعالیت تولیدی همچنان که شروع شده بود ادامه پیدانکند ، امیدی باصلاح وضع اقتصاد کشور نیست ودولت پس ازحادثه سی‌ام تیر وگذراندن خطر، بایدسعی کندآب رفته بجوی‌آید وفعالیت ها آغاز گردد .

از قدیم گفته‌اندپول وطن ندارد، هرجا را امن وآرام دید آنجاخانه میکند ، هیچ خارجی هم دلش بحال مانسوخته‌است که سرمایه‌اش را در خطر بیاندازد ، تاوقتی‌صد در صد به برگشت سرمایه ومنافعش اطمینان حاصل نکند قدمی برنمیدارد، این امن وآرامش خاطر راقطع دولت میتواند تضمین نمایدتا سرمایه وفعالیت ثرایران بکار افتدمتاسفانه این وظیفه و مسئولیت خطیر در گذشته انجام نشده وحتی دولت خودتا حدی بهرج‌ومرج فکری ونگرانی کمک کرده وسرمایه‌ها را فرارداده وفعالیت هارابعدم ترجه بافکار عمومی متوقف ساخته است .

خطری که‌ایران عزیزما راتهدید میکند همین است که اقتصادش تحت تاثیر نگرانی‌های ناشی از تحریک وآشفتگی فلج شود و فقر ومسکنت برمامستولی گردد ،یاس ونومیدی عامه رافراگیرد ودست وذل کسی بکارهای تولیدی وایجاد کار ودرآمد نرود، در نتیجه وضعی پیش‌آید که روز بروز بیکاری وبدبختی ومشکلات‌زندگی برمردم‌هجوم کند وافکار عمومی رانسبت بدستگاه حکومت خراب سازد واین همان چیزی‌است‌که‌بیگانه‌میخواهدوزکمینگاه خودآنرامراقبت‌وراهنمائی‌میکند.

دولت‌باید باتمام قوا از پیدایش چنین محیطی دوری جویداعمال‌خود راباتشویق و ترغیب و تحبیب مردم وفق دهد ،روح خوش‌بینی وکار و فعالیت را درمردم زنده نگاهدارد ، ازهرامری که خلاف مصلحت جامعه ومنافع عامه است احتراز جوید ، سعی کند فاصله میان دولت‌ومردم رابایک سلسله اقدامات استوار وصحیح کم‌کند وبتدریج محوویرطرف سازد .

دولت باید متوجه باشد تزلزل وعدم تثبیت اوضاع هدفی است‌که عوامل بیگانه تعقیب میکنند ومیخواهند ازاین‌راه بیکاری وفقر ومسکنت بوجود آید وزمینه برای پیشرفت مقاصد شوم آماده گردد .

دولت باید باشدت علیه‌این هدف هامبارزه کند ، نگذارد دستگاههای مولد ثروت کشور از کار بیفتد، فعالیت‌های فردی و اجتماعی درشئون مختلف صنعتی وکشاورزی وبازرگانی کاهش یابد .

باکمال تاسف رویه‌دولت‌ها دانسته یاندانسته تابحال در جهت مخالف این فکر جریان داشته ،مردم را عصبانی وناراحت کرده‌اند، تزلزل‌فکری وتشنج ایجاد نموده‌اند واین همان چیزی است که باید از آن دوری جست ودر جهت‌خیرو صلاح‌مردم قدم برداشت .

مردم میخواهند دولت ، اجحاف وتعدی نکند، بیعدالتی و تبعیض درکارها رواندارد، جلوی سوء استفاده‌ها ورشوه‌گیری‌ها و فسادرابگیرد تابادلگرمی واطمینان بحصول موفقیت واردکار وفعالیت شوند .

امیدواری ما اینست دولت دکتر امینی قدم اول اصلاح اقتصادی راکه مکرر وعده داده قبل از هرچیز درراه تثبیت و تحکیم اوضاع واجتناب از پیدایش تزلزل و نگرانی مردم‌بردارد، چون تامحیط امن‌و آرام وبی دغدغهٔ خاطر پیدانشود هیچ اصلاحی درامر اقتصاد امکان پذیر نخواهد بودو تا اقتصاد کشور هم درست نشود و مردم کار پیدا نکنند ومحرومیت های زندگی ازمیان نرود سایر اصلاحات دررشته‌های فرهنگی وبهداشتی واجتماعی صورت پذیر نخواهد بود، همهٔ امور مفید و موثر مملکت فرع‌بربهبود وضع‌کار و کسب وزندگی مردم وبرطرف شدن فقروبیکاری است که روز بروز قیافه‌وخیم ووحشتناک خودرا ظاهر میسازد ولی با حسن نیت و صداقت ویک سلسله اقدام سریع اصلاحی و امکاناتی که خوشبختانه در مملکت‌زرخیز و ثروتمند ماوجود دارد غلبه برمشکلات سهل میباشد و در فاصله کوتاهی میتوان ایرانی آبادو مرفه بوجود آورد وسعادت مردم را تامین نمود .

سری جدید کتابهای جیبی

ده نفر قزلباش — جلد دوم
سیرحکمت دراروپا — متن‌کامل
آوای وحش — اثر مشهور جك لندن
بزودی منتشر میشود آ_۱۵۱۰۳

دبیرستان ایرانشهر

همه‌روزه صبحها برای دوره اول‌ودوم رشته‌های طبیعی‌وریاضی ثبت‌نام مینماید.نشانی: خیابان هدایت‌بین‌خیابان‌خیام ونو تلفن ۳۰۲۸۵۱
آ_۱۰۷۸۷ ۱_۳

دبستان و دبیرستان آفاق

از اولیاء محترم تقاضا دارد تا محل بخصوص در کلاسهای دبیرستان باقی است اقدام به ثبت نام نمایند ضمنا برای رفاه‌دانش‌آموزان بر تعداد ماشین این مدرسه اضافه شده است ،ثبت نام همه روزه صبحها تلفن ۸۲۱۲۷۳ ۱_٤ آ_۱۰۵۸۵

اصلاحات ارضی ایران

کتابی‌است‌مشتمل‌بر جدید ترین اطلاعات و دقیق ترین تحقیقات در باره تقسیم اراضی ـ روابط مالك و زارع ـ اصلاحات ارضی
بقلم :
محمدعلی عبادی
تحت طبع است و بزودی منتشر میشود
آ_۱۰۹۸۳

کودکستان و دبستان جهان کودك

زیرنظر: هرمز پیشوائی
وباهمکاری جمعی از آزموده ترین معلمین ایرانی و امریکائی باجدیدترین برنامه‌های تربیتی و استفاده از فیلمهای آموزنده همه روزه صبح و بعداز ظهربرای ثبت نام باز است
نشانی: خیابان پهلوی ـ بالای رادیو سیتی ـ کوچه فیروزگر ـ تلفن ۴۳۰۲۳
وسیله ایاب وذهاب موجود است

مطب دکتر محمدعلی‌خلعتبری بخیابان شاهرضا کوچه‌مقابل بیمارستان زنان انتقال‌یافت تلفن ۷۲۷۷۶

یك نفر دکتر جوان ومجرد مایل باشتغال کار مناسبی‌برای عصر و شب میباشد به آدرس‌تهران صندوق پستی ۲۱۸۳ مکاتبه شود
آ_۱۰۹٤۱

دبستان ملی پسرانه خزائلی (فضل) ثبت‌نام مینماید

از اول مرداد روزهای‌شنبه ـ دوشنبه ـ چهارشنبه وازاول‌شهریور همه روزه صبحها از ساعت ۸٫۳۰ تا۱۲ ظهر .
دانش آموزان سال گذشته حداکثر تااول شهریور حق‌تقدم‌دارند
نشانی‌ـ باغ صبا‌ـ خیابان آقاولی‌ـ تلفن ۷۰۵٤۰
آ_۱۰٦۱۱ ۱_٤

باز گشت از اروپا

آقای دکتر حسین حمیدزاده و خانم که برای مطالعه در طب کار و جراحی سینه مدت یکسال به پاریس رفته بودند دیروز با هواپیما وارد فرودگاه مهرآباد گردیده و مورد استقبال دوستان و اقوام قرار گرفتند .

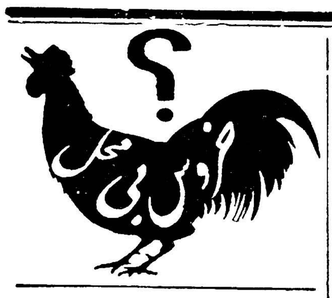

مطب دکتر محمود دادگر

چشم پزشك و رئیس سابق بهداری استان هشتم در خیابان پهلوی چهارراه امیراکرم دائر . اوقات پذیرائی عصرها .
۱_٦ آ_۱۳۷۷٦

ساعات مطب دکترنوائی جراح پلاستیك

۵ تا ۷ شاهرضا چهارراه پهلوی

درمان قطعی بیماریهای آمیزشی مجاری ادرارو تقویت قوای‌تناسلی‌دکترجناب زاده دارای گواهینامه از دانشکده طب فرانسه صبح ها خیابان منوچهری مقابل کوچه ژاندارك

تشکر

جناب آقای دکتر امینی نخست وزیر محبوب ایران

بدینوسیله از حسن‌نیت واقدامات اساسی جناب زین الدین بازرس اعزامی اداره کل بازرسی نخست وزیری و همچنین آقایان مهندس ظهیری ومهندس جهانبانی رئیس شبکه آب تهران و آقای‌میر احمدیان مشاور حقوقی در مورد رفع اختلافات صنف بشکه و .تانکر داران و سازمان‌آب تهران طبق صورت مجلس مورخ ۱۸ر٤۰ر٤۰ تشکر نموده وبدینوسیله نمایندگان تانکر دار وظیفه خود میدانند از اتخاذ رویه صحیح و منطقی ایشان اظهار امتنان وسپاسگزاری نمایند.
آ_۱۰۰۰۳ تهران‌آب ـ تانکر آب‌ـمیهن آب.

قابل توجه ریاست محترم شهربانی کل کشور

بدین وسیله از آقایان سرکار سروان خسروانه و سرکار ستوان سیفی و آقای جهان آرا رئیس آگاهی و مامورین کلانتری ۳۱ که‌در دستگیری سارقیکه در نیمه شب وسیله اتومبیل منزل اینجانب رامورد دستبرد قرار داده بودند تشکر نموده و تشویق اینگونه مامورین را از ریاست محترم شهربانی کل کشور خواستارم . **سیدابولقاسم‌دشتی**
آ_ ۱۱۰۰۵

خانواده های نظاری ـ لشگری باطلاع اقوام و آشنایان میرساند که مراسم‌شب‌هفت‌شادروان**سروان علی اکبر نظاری** از ساعت ۵ الی ۷ بعد از ظهر پنجشنبه پنجم مرداد ماه در امامزاده عبدالله‌مقبره‌نظام السلطنه مافی برگزار خواهد شد
آ_۱۰۹۷۱

آگهی های تسلیت

افسران و کارمندان اداره بازرسی شهربانی کل‌کشور درگذشت فقید سعید سیدحسن فکوررا بکلیه‌بازماندگانش مخصوصا فرزندان آن مرحوم تسلیت می گویند .
رئیس اداره بازرسی شهربانی کل کشور . سلیمانی
آ_۱۰۹۹۳

سرکار سروان ناصر خلیل پور
مصیبت وارده را حضور آندوست عزیز تسلیت عرض می نمایم **سروان فرخ امجدی**
آ_۱۰۹٤۳

سرکار سرگرد عباسقلی نظاری
درگذشت‌نابهنگام سروان علی اکبر نظاری که‌جدا قلبم را جریحه دار ساخت به آنجناب و عموم بازماندگان آنمرحوم تسلیت عرض می نماید . **احمد علی معظمی**
آ_۱۰۹۳۳

سرکار سروان قاسم رشیدیان
مصیبت‌وارده را از طرف خود و همکارانم بسرکارتسلیت عرض نموده و سلامتی و بقاء بازماندگان آن فقید سعید را از خداوند متعال مسئلت می نمایم .
آ_۱۰۹٦۷ **سرهنك ستاد اردشیر تاج بخش**

خانواده محترم فکور
افسران و کارمندان امور همگانی اداره بازرسی شهربانی کل در اندوه شما شریك هستند . **محمد حسین باباخانی**

مصیبت وارده را بدوست عزیزمان سرکار سرهنك خلیل پور تسلیت عرض می نمائیم .
دکتر کریم فرهاد ـ دکتر مجید فرهاد
آ_۱۰۹۸۹

درگذشت شادروان فقید سعید عنایت‌الله دهش(متین‌الملك) را بخانواده آقایان دهش و مشیرزاده صمیمانه تسلیت می گوئیم**حسن زرین خط ـ بتول زرین خط ـ رضا زرین‌خط مهدی زرین خط ـ مصطفی زرین خط محسن زرین خط سید حسن دریاباری**
آ_۱۰۹۸۱

کارکنان شرکت سهامی نساجی ایران از خبر درگذشت مرحوم جلال‌بشارتی(بشارت حضور) برادر گرام آقای‌مهندس محمود بشارتی رئیس امور اداری شرکت نهایت تاسف و مصیبت‌واردهرا بایشان وسایربازماندگان آنمرحوم تسلیت می‌گویند **کارکنان شرکت سهامی نساجی ایران**
آ_۱۰۹٤۷

با کمال تاسف و تاثر درگذشت شادروان شهربانو صفاری والده مکرمه تیمسارمعظم سرتیپ‌صفاری رابفامیل محترم‌صفاری خصوصا به تیمسار معظم وجناب‌آقای‌کاظم صفاری‌تسلیت عرض‌مینماید.
آ_۱۵۱۳٦ **معاون فرمانداری بهشهر ـزرعیان**

دوست عزیز جناب آقای مهدی زندیه
مصیبت‌وارده را به جنابعالی و عموم فامیل تسلیت گفته بقاء و سلامتی‌بازماندگان را مسئلت می نماید .
آ_۱۰۹۸۵ **امیر مولوی خایانی**

بمناسبت فوت ناگهانی مرحوم**اسمعیل ملکی** دامادآقای حاجی فتحعلی راه‌پیما مجلس ترحیم آنمرحوم ازساعت ٤ الی ٦بعد از ظهر روز ۵شنبه‌پنجم مرداد ماه ٤۰در مسجد محمدیه واقع در بخش ۲۰ خیابان استخر منعقد م ی‌گردد .
از طرف انجمن محلی بخش ۲۰ـحاجی ناصرزمانی‌زاده

درگذشت ناگهانی شادروان**مرحوم اسمعیل ملکی** رابه استحضار اقوام و دوستان و آشنایان میرساند مجلس‌ترحیم مردانه ازساعت٤الی ٦بعد از ظهر روزچهارشنبه ٤ مرداد ماه ٤۰ در مسجد محمدیه واقع در خیابان استخر بخش ۲۰ و مجلس زنانه در همان‌روزازساعت ۸الی ۱۱ صبح‌در منزل آن مرحوم برگزار خواهد شد . **حاجی‌فتحعلی‌راه‌پیما**
آ_۱۵۱۰۸

بعموم بازماندگان آنمرحوم مصیبت وارده راتسلیت‌میدهیم

دومین سال درگذشت شادروان دکتر عبدالله احمدیه
چون روز چهارشنبه ٤مرداد مصادف با دومین سال درگذشت‌شادروان**دکتر عبدالله احمدیه**می باشد لذاازدوستان و آشنایان و همکاران آن مرحوم دعوت می نماید که درمجلس یادبودی که بدین مناسبت ازساعت ۷بعد از ظهر آنروز در منزل آن مرحوم واقع در خیابان شمیران کوی دکتر احمدیه درب دهم برگزار می گردد شرکت فرمایند .
ایران احمدیه
آ_۱۰۸٦۳

خانواده های **محمود وزیری ـ رحیم صالحی ـ جعفری ـ افشار ـ میرزا بزرك ـ شیرازی ـ طلاکار ـ اللهیار ـمیرهاشمی خلیلی ـتاجری ـ داراب** بانهایت تاسف فوت مرحوم **حاج احمد محمود وزیری** را باطلاع خویشان و آشنایان میرسانند.
مجلس ختم‌مردانه ازساعت ۵ تا ۷بعد از ظهر چهارشنبه ٤ر۵ر٤۰ در مسجد انصار (خیابان صفی علیشاه‌ـ چهار راه هدایت) و مجلس تذکر زنانه در همان روز و همان ساعت در منزل شخصی آنمرحوم واقع در خیابان صفی علیشاه شمالی (مقابل دیوار زایشگاه) کوچه شقاقی شماره ۱۸ منعقد خواهد بود . آ_۱۵۱۰٤
بعموم بازماندگان آنمرحوم مصیبت وارده راتسلیت‌میدهیم

بدینوسیله از کلیه دوستان و خویشاوندان دعوت می شود که برای حضور در مزار شادروان **وجیهه عبدی** ساعت ٤ بعد از ظهر روز پنجشنبه ۵ر۵ر۱۳٤۰ در منزل‌شخصی‌واقع درخیابان مولوی روبروی تشکیلات ژاندارمری کوچه سعادت کاشی ٦۷ حضور بهمرسانند . **خانواده عبدی**
آ_۱۰۹۸۵

بدینوسیله باطلاع عموم دوستان و افراد محترم صنف میرساند ـفوت نابهنگام جوان ناکام**نصرالله زندیه** فرزند خلف جناب آقای حاج عزیزالله زندیه عضو محترم‌هیئت‌مدیره قلب کلیه دوستان و آشنایان را جریحه دار و داغدار نموده‌ـ مجلس ختم آنمرحوم‌ازساعت٤ الی ۷ بعدازظهرروزچهارشنبه چهارم مردادماه جاری در مسجد قندی (خیابان خانی آباد) از طرف‌این صنف برپاخواهدبود‌ـ البته کلیه‌افرادصنف‌باحضور در جلسه ترحیم دل داغدار پدرو بازماندگان شادروان را تسلیت خواهند بخشید .
رئیس اتحادیه صنف فروشندگان لبنیات تهران وحومه محمد رضا سعادت

با نهایت تاسف و تاثر فوت ناگهانی جوان ناکام**آقای** نصرالله‌زندیه را به اطلاع دوستان و آشنایان رسانده ختم مردانه در مسجد قندی خیابان خانی آباد از ساعت ٤ الی ۷ بعد ا ز ظهر روز چهارشنبه چهارم مرداد جاری و ختم زنانه در همان ساعت و در همان‌روز درمنزل شخصی آنمرحوم‌واقع در خیابان خانی آباد ـ کوچه بن‌بست آقا تقی کنی‌برپاست.
حاج عزیزالله زندیه ـ حاج ابراهیم خان زندیه ـ حاج علی اکبر زندیه ـحبیب‌الله زندیه ـ میرزا علی اکبر زندیه
آ_۱۰۹٦۳

بعموم بازماندگان آنمرحوم مصیبت وارده راتسلیت‌میدهیم

بانهایت تاسف‌درگذشت‌شادروان**حاخام‌شلوموکوهن‌صدق** یکی از پیشوایان روحانی جامعه یهودیان را باستحضارعموم میرساند مجلس ختم آنمرحوم روز پنجشنبه پنجم مرداد ماه ۱۳٤۰ از پنج الی هفت بعد از ظهر در کنیسای حییم واقع در خیابان قوام‌السلطنه کوچه سیمین برقرار خواهد بود .
انجمن کلیمیان تهران ـ حاخام یدیدیاشوفط ـ انجمن فرهنگی‌و خیریه اتحاد انجمن کورش‌ـ انجمن محلی کوی کلیمیان ـ شورای امور اجتماعی و خیریه یهود ـ کانون خیرخواه‌ـ انجمن اوتصر هتورا ـ انجمن ارت و بانوان ارت ایران ـ سازمان بانوان و دوشیزگان ایران
بجامعه کلیمیان تهران مصیبت وارده را تسلیت‌میدهیم

با نهایت تاسف درگذشت **آقای سید حسن فکور** کارمند عالیرتبه شهربانی باطلاع‌عموم میرسدمجلس ختم‌آن‌شادروان روز چهارشنبه چهارم مرداد ازساعت ۹ الی ۱۱ در مسجد حاج حسن واقع در خیابان شاهپور از طرف شهربانی کل منعقد می گردد . **شهربانی کل‌کشور**
آ_۱۰۹۹۱

با کمال تالم و تاثر درگذشت اسف‌انگیز شادروان**حسن فکور**(برادر سید حسین ناجی و پدر سرهنك احمد فکور ـ محسن فکور ـ کریم فکور) را باطلاع‌دوستان وآشنایان‌محترم میرساند مجلس ختم مردانه فردا صبح از ساعت ۹ تا ۱۱ در مسجد حاج حسن خیابان بوعلی برگزار خواهد شد و مجلس ختم زنانه در همان ساعت در خیابان‌ایرانشهر شمالی اول خیابان کامیار شماره ٤۸ منزل فکور منعقد خواهد بود .
سید حسین ناجی ـ سرهنك احمد فکور ـ محسن فکور کریم فکور ـامجد بختیاری ـ صدیقه‌حاتم‌زاده‌ـطاهره‌اسکندری کاظم بختیاری ـعباس حاتم‌زاده‌ـجمشیداسکندری ـ مرتضی اعتباریان ـغلامعلی سهرابیان ـ سرهنك عبدالحسین سواد کوهی ـ محمود ناجی ـاحمد ناجی
بخانواده محترم فکور بویژه آقای کریم‌فکورنویسنده ارجمندمصیبت وارده را تسلیت می دهیم .

بدینوسیله درگذشت ناگهانی جوان ناکام **حسین صوفی** را باطلاع دوستان و آشنایان میرساند مجلس ختم آنمرحوم روز چهارشنبه ٤ر۵ر٤۰ ازساعت ۵ الی ۷ بعد از ظهر در مسجد قائم واقع در خیابان سعدی چهارراه سید علی برپا خواهد بود در ضمن از دوستان و آشنایانی که در تشییع جنازه و با ارسال تلگراف بذل محبت فرموده اند بی نهایت سپاسگذاریم و اگربعلت تالمات‌روحی‌در عرض تشکرحضوری قصوری رخ دهد پوزش می طلبیم .
سید عزیز صمیمی‌خواه ـ صمد علیزاده برهان
آ_۱۰۹۵۷

بعموم بازماندگان آنمرحوم مصیبت وارده راتسلیت‌میدهیم

خانواده های‌موقر ـ مقتدر شفیعا ـ منشور ـمهرداد ـ نوریانی ـحاج‌مشیر‌ـ مهرپور ـامید ـعهدیه ـ صباومحمدی بانهایت تاسف‌وتاثردرگذشت ناگهانی **آقای علی موقر** رابه استحضار دوستان و آشنایان آن فقید سعید میرساندمجلس یادبود آنمرحوم ازساعت ٤ونیم تا ٦و نیم عصر روز پنجشنبه پنجم مرداد در مسجد فخرالدوله واقع د ردروازه شمیران ابتدای خیابان فخرآباد برپا خواهد بود مجلس ختم زنانه در همان ساعت‌و روز در منزل شخصی آن فقید واقع در شمیران خیابان دربند خیابان خلیلی کوچه بهراد شماره۹٦منعقداست
ملك‌تاج موقر ـ افسر مقتدر شفیعا ـعزیزه‌مقتدرشفیعا محمد موقر ـ عباسقلی موقر‌ـفیروز موقر‌ـعلی مقتدر شفیعا‌ـ مهندس احمد علی مقتدر شفیعا ـ سعیده حاج مشیر‌ـ پرویز حاج‌مشیر‌ـ ابوالفضل حاج مشیر‌ـ سرهنك غلامعلی امید ـ حسین مهرداد ـ منصور نوریانی‌ـسرگرد علی محمد عهدیه فضل‌الله مهرپور ـمحمد امین محمدی ـ دکتر منوچهر صباـ محسن منشور
بخانواده های محترمی که در این ضایعه عزادارند‌بویژه بازماندگان آنمرحوم مصیبت وارده را تسلیت میدهیم .

مجالس سوگواری

طبق معمول سنواتی مجلس سوگواری حضرت‌خامس آل‌عبا ا ز یازدهم تابیست و یکم صفر از ساعت ۷ونیم تاده‌و نیم بعداز ظهر در بنده منزل تشکیل می شود . در این مجلس ضمن بیان حقایق اسلامی و تشریح فلسفه نهضت حسینی برای سلامت وجود شاهنشاه و بقای ملت کهنسال ایران و پیروزی حکومت ملی و خدمتگزار امینی دعا خواهد شد . از عموم علاقمندان برای شرکت در این مجلس دعوت میشود .
سید محمد پیامی ـ مدیرروزنامه پیام
نشانی ـ میدان شاهپور مقابل بیمارستان رازی‌ـکوچه قوام دفتر

یااباعبدالله الحسین (ع)
برحسب معمول سنواتی مجلس ذکر مصیبت حضرت اباعبدالله‌الحسین ع ازساعت ۷ الی ۹ بعد ا زظهر روزسه شنبه یازدهم صفر (سوم مرداد) الی روز چهارشنبه نوزدهم صفر (یازدهم مرداد) در بنده منزل خیابان سعدی روبروی مسجد قائم کوچه تلگرافخانه منعقد است .
حاج سید علی خلیلی عراقی ـسید جواد خلیلی
آ_۱۰۹۹۷

جنگ برلین غیر اتمی خواهد بود

پاریس ـ ۲۴ ژوئیه ـ آسوشیتدپرس ـ یونایتدپرس ـ رویتر ـ خبرگزاری آلمان ـ اعضای شوروی عالی ناتو امروز جلسه‌ای تشکیل دادند و در این جلسه به آنها اطلاع داده شد که کندی روز سه‌شنبه طی نطقی نظریات امریکا را درباب افزایش قدرت دفاعی غرب اعلام خواهد کرد

گفته میشود کندی در این نطق راه مقابله با تهدیدات کمونیسم را در سراسر دنیا وبرلن بیان خواهد کرد. کندی نطق خودرا روزدوشنبه پس از بازگشت از بندر «هایانیس» تدوین کرده است.

درباز گشت از هایانیس کندی که در هلیکوپتر سفر میکرد با پروفسور «ساموئل‌سون» استاد دانشگاه ماسوچوست و رئیس دستهٔ مبارزات انتخاباتی کندی گفتگو کرده است. وی در تدوین نطق خود از نظریات نامبرده نیز استفاده کرده است.

در جلسهٔ عالی ناتو نماینده امریکا مدت چهل دقیقه خلاصه نطق رئیس جمهوری را باطلاع اعضاء ناتو رسانید. سپس شورا طرح دفاعی کندی را تصویب کرد.

اعضاء حاضر در جلسه بعدا سوالاتی از نماینده امریکا کردند در همین جلسه «دیرك استیگر» دبیر کل ناتو گزارشی از مذاکرات مك‌نامارا وزیر دفاع امریکا و لوریس نورستاد فرمانده کل نیرو های ناتو قرائت کرد.

مذاکرات «مك نامارا» ونورستاد پیرامون دفاع اروپا و برلن امروز نیز ادامه می‌یابد.

نطق بزرك

روز چهارشنبه کندی نطق بزرك خودرا که بیشتر جنبهٔ نظامی دارد ودر آن طرق مقابله باروسها در برلن وسراسر دنیا تشریح میشود ایراد خواهد کرد. این نطق در سراسر امریکا توسط رادیو ها و تلویزیون‌ها پخش خواهد شد.

گفته میشود مسائل مربوط به دفاع کشوری وگارد ملی نیز در این گزارش مطرح خواهد شد. رئیس جمهوری امریکا طرح خود رادر همه زمینه‌ها بیان خواهدکرد ولی انتظار نمیرود وی اعلام کند که از کنگره افزایش مالیات هارا خواهد خواست.

یکی از افراد مطلع گفته است کندی ۳٫۵ میلیارد دلار بر بودجهٔ نظامی ۴۳ میلیارد دلاری خود می افزاید. ضمنا کندی در نظردارد برای سال ۱۹۶۲ مالیات ها رایك درصد بیافزاید.

مشاورین کندی معتقدند که میتوان قدرت لازم را برای مقابله بابحران برلن فراهم ساخت بدون آنکه اشکالات مالی و تورم در آمریکا بوجود آید.

کندی در این نطق خواهدگفت که قدرت نیروهای معمولی امریکا رامی‌افزاید تابتوان بدون اقدام‌به سلاح‌های اتمی خود را آماده نگاه دارد.

جنك اتمی برلن رانگاهداشت.

کندی با راسك و دیلون برای تنظیم نظریات خود مشورت کرده است.

بدون سلاح اتمی

گفته میشود رئیس جمهوری امریکا معتقد است که میتوان برسر برلین باروسها بدون بکار بردن سلاح اتمی جنگید. روزنامه «شیکاگوسن ـ تایمز» این مطلب را از قول نماینده خود در واشنگتن نقل کرده است.

این روزنامه مینویسد: رئیس جمهوری امریکا گفته‌است بایداز تجاوز روسها بدون استفاده ازسلاح های اتمی جلوگیری شود.

این روزنامه مینویسد نظرآیزنهاور آن بود که در اروپا هرجنگی به صورت اتمی درخواهد آمد وجنك عادی روی نخواهد داد.

این روزنامه اشاره میکند که «مك‌نامارا» به رئیس جمهوری گزارش داده است که هر حملهٔ روسها را قوای عادی‌اتلانتیك‌شمالی طی ۳۰ الی ۶۰ روز درهم خواهد شکست واحتیاجی در بکار بردن قوای اتمی نخواهد بود. بنظررئیس جمهوری امریکا میتوان در برلن بجنگی از نوع جنك کره دست‌زد. اما ضمنا دولت امریکا امکان‌حمله اتمی دشمن را نباید از نظر دور بدارد وباید برای مقابله به مثل سلاح‌های اتمی خود را آماده نگاه دارد.

تشدید بحران

ده هزار تن از پروتستان های آلمان شرقی به برلن غربی آمده‌اند ودر اجتماع عظیم ۷۰ هزار تن پروتستان آلمان غربی که درمیدان المپیاد انجام خواهد گرفت‌شرکت خواهند کرد.

دراین اجتماع روش رژیم آلمان شرقی نسبت به کلیسای پروتستان مورد حمله قرار میگیرد. دربرلن شرقی بدنبال فرار ۱۸۶۹ تن‌درروز دوشنبه به قوای نود هزار نفری آلمان شرقی فرمان آماده‌باش داده شده است.

«ویلی براندت» شهردار برلن غربی نیز گفته است در روزهای آینده بحران برلن تشدید خواهد شد و مردم این شهر باید اعصاب خودرا تقویت کنند و نهراسند.

پل هوائی جدید

فرمانده جدید نیروهای هوائی امریکا ژنرال «کورتیس‌لمای» امروز اظهار داشت اگر امروز نیز لازم شود اتفاق غرب قادر است «پل هوائی» جدیدی تابرلن بوجودآورد شرط این امر آن است که غرب واقعا خواستار این امر باشد.

وی که خود درسال های ۱۹۴۸ و۴۹ پل هوائی برلن را بوجود آورد وبا موفقیت اداره کرد طی یك نطق رادیو تلویزیونی اشاره کرد که دراینمورد برنامه‌ای نیز تهیه شده است.

وی اشاره کرد که موشك ها هنوز نمیتوانند جای هواپیما های بمباران رابگیرند. یك موشك یکبار قابل استفاده است و یك هواپیما چندین بار.

وی اشاره کردکه ممکن است

بقیه درصفحه چهارم

رابرت مك‌نامارا وزیر دفاع‌امریکا درسفر اخیرخود باروپا پس‌از مذاکرات مفصلی که‌بازنرال لوریس نورستاد فرمانده کل نیروهای آتلانتیك شمالی بعمل آورد ازپاریس به‌لندن رفت.

درگفتگوهای مك‌نامارا بامقامات اتحادیه آتلانتیك شمالی مسئله برلن وروش دولتهای غرب دربرابرفشار های شوروی مورد بررسی قرار گرفت.

دراین عکس وزیر دفاع‌امریکا همراه ژنرال ـ نورستاد ومعاونش دیده میشود. عکس‌رادیوئی اطلاعات

تراس سالن **نیاگارا** و (تهران پارس) **درایوین** سینما

از روز پنجشنبه

استرینا

دوبله بفارسی درایتالیا

تماشای فیلم‌ممتاز «استرینا» بدوستدارنا فیلمهای نظیر «حماسه سرباز» توصیه میشود

آ ـ ۱۵۰۹۶

کارلاگرادنیا ـ جفری هورن ـ دومنیکومودونیو

درفیلم درام عشقی

متهمین افتضاح «رقص شکم» محکوم شدند

آنیتا اکبرك، یك‌رقاصه‌زیبای ترك و یك میلیونر امریکائی دراین ماجرا شرکت داشتند

رم ـ ۲۴ ژوئیه ـ یونایتدپرس ـ امروز محاکمه‌پرسروصدای‌متهمین یك ماجرای افتضاح آمیز که‌دوسال پیش دررم اتفاق افتاد تمام شد و دادگاه رم‌مجرمین راکه یك‌میلیونر امریکائی و دو شاهزاده اروپائی و سه‌موسیقی‌دان جاز ویك مامور روابط عمومی ورقاصه زیبای ترك «ناناکایش» هستند به زندان‌محکوم ساخت.

رقاصه ترك متهم است که در یك رستوران عریان رقصیده است. رقاصه مزبور در آخرین دفاع‌خود اظهار داشت که مدعوین مرا وادار باجرای «رقص شکم» کردند هنگام رقص یکی از آنها زیپ جامه مرا کشید وجامه‌ازتنم‌به‌زمین افتاد. زیرلباس چیزی‌نپوشیده‌بودم ودر نتیجه مجبور شدم برهنه‌برقص ادامه دهم.

اعتراف میکنم که در هنگام رقص مشروب زیاد نوشیده بودم و متوجه وضع زننده خود نبودم.

دادگاه زیربار نرفت و رقاصه ترك و مجرمین دیگررا به علت‌انجام یك عمل منافی اخلاق در یك محل عمومی به دوسال زندان محکوم کرد وصاحب رستورانی که این واقعه در آنجا اتفاق افتاده بودبعلت اینکه اجازه داده است درکافه‌اش یك عمل افتضاح آمیز انجام‌شود به‌پرداخت ۱۲۸ دلار جریمه نقدی محکوم شد.

امروز دادگاه به ماجرای افتضاح آمیزی که دوسال پیش جامعهٔ ایتالیائی را تکان داده بود وسبب خشم واتیکان وروزنامه های‌ایتالیا گشته بود خاتمه داد.

دراین ماجرا گذشته از «نانا» رقاصه ترك ستاره زیبای سوئدی آنیتااکبرك نیز شرکت داشته و نیمه‌عریان چاچا رقصیده است.

دادگاه به میلیونر آمریکائی دستور داد که رم را ترك کند و جواز کسب صاحب رستوران رانیز لغو کرد.

۱۶ نفر درترکیه بازداشت شدند

استانبول ـ خبرگزاری فرانسه ـ امروز پانزده نفر که هنوز هویت آنها افشاء نشده است توسط‌مقامات فرماندار نظامی استانبول بازداشت شدند.

این عده متهمندبخشنامه۱۶ژوئیه گذشته را که توسط نخست‌وزیر ترکیه انتشار یافته رعایت‌نکرده‌اند. بموجب‌این‌بخشنامه‌هرگونه‌مشاجره لفظی وقلمی بیرامون قانون اساسی ترکیه که موجبات مشوش ساختن افکار عمومی را فراهم سازد، ممنوع است.

هنگام ورود گاگارین به هاوانا

فیدل کاسترو از گاگارین استقبال کرد

سیروس ایتون میلیاردر امریکائی از گاگارین دعوت کرده است بامریکاسفرکند

هاوانا ـ یونایتد پرس ـ یوری گاگارین فضا نورد مشهور روسی امروز بعنوان یك قهرمان و میهمان دولت فیدل‌کاسترودرهاوانا استقبال گردید.

هنگامیکه گاگارین با یك‌هواپیمای ایلیوشین ـ۱۸ وارد فرودگاه هاوانا گردید، شخص فیدل کاسترو و اسوالدو دور تیکوس رئیس‌جمهوری کوبا بوی خوش آمد گفتند.

«گاگارین» سپس همراه فیدل‌ـ کاسترو داخل یك اتومبیل رو باز غیر نظامی کوبا که لباس اونیفورم پوشیده بودند برای گاگارین و «فیدل کاسترو» ابراز احساسات‌می کردند.

عیادت از زخمی ها

گاگارین تا ۲۸ ژوئیه مهمان رسمی دولت کوبا خواهد بود در مراسم روز ۲۶ ژوئیه که‌روزسالگرد انقلاب کوبا میباشد بعنوان یك قهرمان شرکت خواهد کرد و مدالی نیز از دولت کوبا دریافت خواهد داشت.

دولت کوبا یك ضیافت رسمی به افتخار «گاگارین» برپا خواهدکرد و ضمن برنامه رسمی اقامت خوداز زخمی های کوبائی که علیه‌تجاوز ـ کاران امریکائی نبرد کرده بودند در بیمارستان بزرك هاوانا عیادت خواهد کرد. بالاخره باز دیدی‌نیز از دانشگاه هاوانا بعمل خواهد آورد.

همراه گاگارین ژنرال نیروی‌ـ هوائی شوروی بنام نیکلای کامنین، و آژه فرمین عضو عالیرتبه وزارت خارجه شوروی و چند روزنامه نگار روسی نیز به کوبا رفته‌اند.

اقامت در امریکا

سیروس ایتون سرمایه دار و صاحب صنایع معروف امریکائی امروز در هالیفاکس اعلام کرد که یوری گاگارین فضا نورد روسی هنگام باز گشت از کوبا به‌شوروی مدتی‌نیز درایالت‌نیواسکوتیا(امریکا) اقامت خواهد کرد.

انتظار میرود که گاگارین روز جمعه آینده وارد فرودگاه‌بین‌المللی هالیفاکس گردد.

«سیروس ایتون» در ماه گذشته گاگارین را در بلغارستان ملاقات کرد و از او دعوت نمود که هنگام باز گشت از کوبا بشوروی مدتی‌نیز ازاقامتگاه ییلاقی‌وی درهالیفاکس دیدن نماید.

گاگارین در کنفرانس مطبوعاتی دیشب خود اظهار داشت که هنوز تصمیمی برای رفتن به‌هالیفاکس نگرفته است.

تصویب برنامه کمك خارجی امریکا

واشنگتن ـ خبرگزاری فرانسه ـ کمیسیون امور خارجه‌سنای امریکا با ۱۳ رای موافق در برابر ۴ رای‌مخالف برنامه کمك‌های خارجی پیشنهادی پرزیدنت کندی‌را بمبلغ ۴٫۳۲۶٫۵۰۰٫۰۰۰ دلار تصویب کرد.

بعضی سناتورها که موافق‌طرح کمك های خارجی هستند اعلام کرده‌اند که با برنامه کمك اقتصادی‌پنج ساله که در برنامه کمك‌های خارجی پیش‌بینی شده‌مخالفت‌خواهند کرد.

نظامیان استانلی ویل شورش کردند

سازمان ملل ـ یونایتدپرس ـ امروز متن نامه‌ایکه آنتوان گیزنگا نخست وزیر ایالت استانلی ویل درتاریخ۹ ژوئیه برای‌هامرشولد دبیرکل سازمان ملل فرستاده بود منتشر گردید.

گیزنگا دراین‌نامه از هامرشولد خواسته است که اجرای تصمیمات پارلمان سرتاسری کنگورا تضمین نماید.

گیزنگا اظهار نظرکرده است‌که اگرتصمیمات پارلمان سرتاسری‌کنگو در محیطی فارغ‌از فشار وتبعیض‌اتخاذ گردد زمینه برای نخست وزیری وی برسرتاسر کنگو فراهم خواهد بود.

بعقیده ناظران سیاسی علت‌ارسال این‌نامه ازطرف گیزنگا به هامرشولد معلول ترس‌وی از مخالفت کازاووبو رئیس جمهوری کنگو‌وموئیزه چومبه رئیس‌جمهوری کاتانگاباهرنوع تصمیماتی به‌نفع وی بوده‌است.

گیزنگا درعین‌حال درخواست‌کرده است که سازمان ملل تامین جانی نمایندگان شرکت کننده درپارلمان سرتاسری را تضمین نماید.

شورش در استانلی‌ویل

روزنامه دیلی میل چاپ لندن در شماره اخیرخود گزارش داده است‌که شهر استانلی‌ویل بعد از یك هفته اغتشاش وترور وتیراندازی و آتش مرزی تقریبا‌ازسکنه‌خالی‌شده ووحشت فوق‌العاده‌ای مقامات‌استانلی‌ویل ومردم این‌شهررا فرا گرفته‌است.

طبق گزارش این‌روزنامه دراغتشاشات پایان هفته‌جاری یك‌زن ـ سه مردویك سرباز دراستانلی ویل کشته وحداقل ده‌نفر غیرنظامی زخمی شده‌اند دراین گزارش گفته شده‌که‌علت ایجاد این وضع اغتشاش سربازان پادگان استانلی‌ویل بوده و سربازان فراری به‌هرکس که‌در سرراه خود میدیدند تیراندازی میکردند.

اعتصاب عمومی در رودزیا

سالیسبوری ـ رویتر ـ امروزصدها نفر از آفریقائیان خشمگین در حالیکه نعره میکشیدندعده زیادی‌ازکارگرانی راکه علیرغم دعوت به اعتصاب به سرکار رفته وبه خانه باز میگشتند سنگباران کردند.

ازکارگران سالیسبوری دعوت شده بود که بعنوان اعتراض نسبت به تصمیمات بریتانیا برای تعیین‌قانون اساسی جدید رودزیا اعتصاب‌نمایند.

باآنکه کارگران بوسیله‌اتومبیل های زرهی و پلیس مسلح حمایت می شدندمعذلك‌ناسیونالیست های‌آفریقائی آنهارا مورد حمله قرار دادند.

از فرداصبح درسینماهای رادیو سیتی ـ دنیا

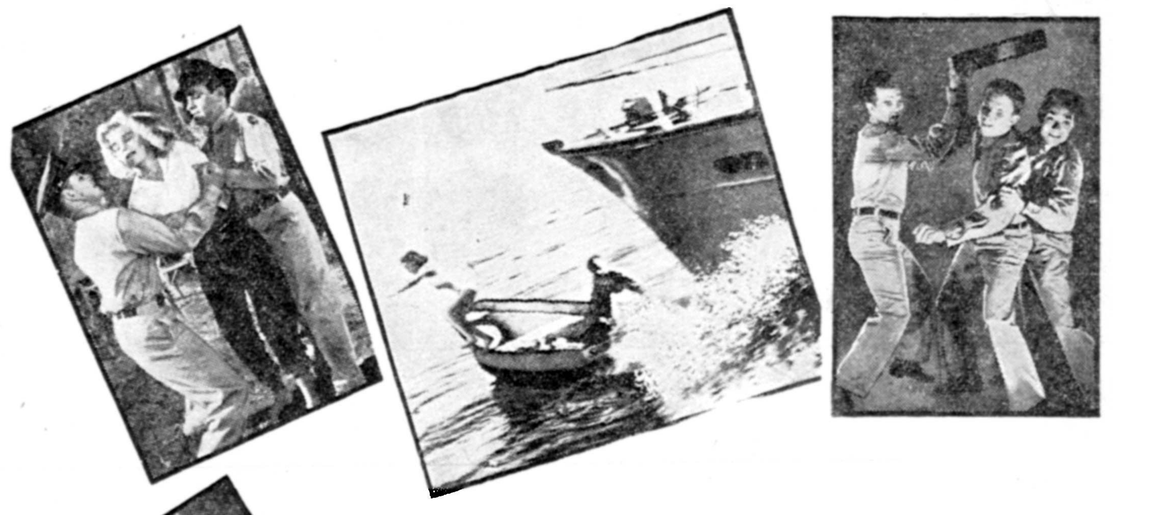

این فیلم موثر وعمیق یکباردیگر پرده‌ازاسرارهیجان آور یك مدرسه خصوصی جوانان شرور برمیدارد..

حرارت جوانی

واید اسکرین با زیرنویس فارسی

باشرکت: میکی رونی ـ تری مور ـ دان دوریا

ستاره جذاب وسکسی فرانسه: ایوت میمیو

اثر: آلبرت زوگ اسمیت. تهیه‌کننده فیلمهای: جوانان شرور و شهر دختران

PLATINUM HIGH SCHOOL

آ ـ ۱۵۱۱۸

منابع تونس میگویند:

در جنگ بیزرت ۱۰۰۰ نفر کشته شده اند

سازمان ملل - خبرگزاری های خارجی - منجی سلیم نماینده‌تونس در سازمان ملل امروز نامه ای برای رئیس شورای امنیت نوشت و اخطار کرد که نیرو های فرانسوی نسبت به تصمیمات شورای امنیت دائر بر متارکه جنگ بیزرت بی اعتنائی می کنند .

آرماندبرار نماینده فرانسه در- سازمان ملل ادعای منجی سلیم وارد کرد .

نماینده فرانسه گفت حتی دولت تونس پیشنهاد کمك پزشکی فرانسه را برای مجروحین جنگی رد کرده است .

منجی سلیم تاکید کرده است که دولت تونس کماکان آمادگی خود را برای اخذ تماس با نمایندگان فرانسه در تونس اعلام میدارد تا از طریق این تماس برای اجرای تصمیمات شورای امنیت با آنها وارد مذاکره شود .

امریکا و تونس

سخنگوی وزارت خارجه امریکا - «وایت» گفت امریکا امیدوار است که دالك هامرشولد دبیرکل سازمان ملل بتواند در مذاکرات قریب الوقوع خود با پرزیدنت بورقیبه رئیس - جمهوری تونس راه حل مسالمت آمیزی برای پایان دادن به بحران بیزرت پیدا کند .

بورقیبه سفیر تونس در امریکا تاکید کرده است که دولت متبوع وی بطور جدی پیشنهادات مکرر - اعراب را برای اعزام نیرو به بیزرت برای جنك با فرانسه مورد توجه قرار داده است .

مقامات رسمی امریکا امروز گزارش دادند که حبیب بورقیبه کوچك سفیر تونس در واشنگتن ضمن ارسال یك نامه خصوصی برای پرزیدنت کندی اوضاع تونس را تشریح کرده‌است .

ورود هامرشولد

تونس - دالك‌هامرشولد دبیر کل سازمان ملل امروز وارد تونس گردید . وی درفرودگاه از هراظهار نظری درباره اوضاع تونس‌خودداری نمود .

در ضیافتی که از طرف پرزیدنت بورقیبه برای هامرشولد ترتیب داده شده تاکید گردید که علیرغم اظهارات ژنرال «دوگل» دائربراینکه سازمان ملل حق‌مداخله در جنك فرانسه و تونس را در بیزرت ندارد، مناقشات بیزرت‌دارای‌جنبه‌بین‌المللی می‌باشد .

رئیس جمهوری تونس به‌خبرنگاران اظهار داشت که امیدوار است با مساعی «هامرشولد» نگرانی دولت تونس درمورد بیزرت رفع گردد.

ورود ارتش اردن

عمان - انتظار میرود که تاآخر وقت امروز یك واحد ارتش اردن برای کمك به‌تونس وارد کشور اخیر گردد .

ژنرال المجالی فرمانده نیرو های مسلح اردن دیشب نامه‌ای برای‌ملك حسین پادشاه اردن نوشت و ازوی درخواست کرد که اجازه دهد تا فرماندهی نیروی اعزامی به‌تونس را شخصا برعهده داشته باشد .

نفت صحرا

هامبورك - روزنامه «دی‌ولت» چاپ هامبورك درشماره اخیر خود نوشته است که باجنك فرانسه و تونس در بیزرت دیگر امکان بهره‌برداری مشترك فرانسه و تونس ازنفت‌صحرا که سابقا موردتوافق‌دولتهای‌مذکور قرار گرفته بود وجود نخواهدداشت

طبق گزارش این‌روزنامه‌بدستور رئیس جمهوری‌تونس‌نیروهای‌تونسی راه خودرا بسوی منطقه نفت خیز صحرا گشوده‌اند تا از دست یافتن فرانسه برآن منطقه جلوگیری‌کنند

بدبینی فرانسویان

پاریس - محافل سیاسی فرانسه امروز نسبت به‌امکان آتش‌بس در بیزرت ابراز بدبینی کردندو اظهار داشتند که عناصر وعوامل آتش‌بس‌در بیزرت فوق‌العاده ضعیف است .

قطع‌رابطه اقتصادی

قاهره- نمایندهٔ عربستان سعودی دراتحادیه عرب امروز پیشنهاد کرد که‌ممالك عربی روابط اقتصادی خود رابا فرانسه قطع کنند .

اکثریت نمایندگان عربی موقتا با این پیشنهاد مخالفت کرده‌اند .

۱۰۰۰ تن کشته

بیزرت- مدیر بهداری تونس امروز اعلام کردکه درچند روز اخیر قریب هزار نفراز مردم تونس بطور داوطلبانه جان خود رادر جنك های بیزرت فدا کرده‌اند .

وی افزود که‌قریب۱۹۰۰نفراز مردم تونس نیز دراین جنك زخمی شده‌اند.

کمك‌جامعهٔ عرب

قاهره -خبرگزاری فرانسه -امروز شورای جامعه عرب تصمیم گرفت‌بدون فوت‌وقت اولین گروه داوطلبان کشور های عربی رابه تونس تشکیل دهد .

شورای جامعه عرب از تقاضاهای تونس پشتیبانی کامل کرده‌و تصمیم گرفت فورا تجهیزات نظامی به‌تونس ارسال داشته و کمك های لازم رابه دولت تونس بعمل آورد .

ضیافت بافتخار سلطان مسقط درلندن

لندن -خبر گزاری فرانسه - ادوارد هیث معاون‌وزارت‌امورخارجه انگلستان بافتخار سلطان عمان و انگلستان امروز ضیافتی بناهاربنام دولت مسقط ترتیب داد.

سر سیدین تیمور سلطان‌مسقط وعمان اینك در لندن بسر میبرد .

ادوارد هیث ضمنا با شیخ دوبی یکی از هفت‌شیخ نشین تحت‌الحمایه انگلستان در خلیج فارس ملاقات نمود .

از اوائل تابستان و پس از شروع بحران کویت شخصیت‌های عربی زیر از خلیج فارس به انگلستان مسافرت کردند . شیخ قطر -شیوخ ابوظبی شیخ شارجه وهمچنین پسر امیر بحرین .

گولدواتر گفت:

امریکا باید روسیه وچین‌را اشغال کند

واشنگتن - ۲٤ ژوئیه - آسوشیتد پرس - سناتور گولد واتر اظهار میدارد ایالات متحده امریکا هنگامی می تواند بر کمونیزم بین المللی پیروزی کامل بدست آورد که نیرو های نظامی خود را بیش از پیش تقویت کند و از قدرت اتمی علیه رژیم های‌دست‌نشانده روسی استفاده نماید دولت امریکا باید با تشکیل گروه‌های مقاومت‌در ممالك کمونیست هرج و مرج بوجود آرد سپس به اتکاء نیرو های نظامی خود آنها را اشغال کند . کوبا و چین و لائوس باید تصرف شوند و چنانچه دولت روسیه بخواهد مقاومت کند باید با بمب های اتمی مورد حمله قرارگرفته و اشغال شود . برنامه اصلی دولت امریکا تعلیم ۲۰۰ میلیون مردم روسی و ٦۰۰ میلیون مردم چینی‌با روش های دموکراسی غربی است .

سناتور فولبرایت رئیس کمیته - روابط خارجی‌سنای‌امریکا «گولدواتر» را مورد حمله قرار داده میگوید - طرح این مطالب به سیاست خارجی امریکا لطمه وارد میکند .

یك زره‌پوش انگلیسی از مرز عراق گذشت

کویت- یونایتدپرس - خبرگزاری فرانسه - سخنگوی نیروی دریائی انگلیس امروز اظهار داشت که سه تن از اعضای دسته مهندسی‌سلطنتی بریتانیا که دیروز بایك اتومبیل‌زرهی ناپدید شده‌اند احتمالا راه راگم‌کرده وازمرز عراق گذشته‌اند.

سخنگوی مذکور افزود که مقامات عراقی تاکنون دراین باره اطلاعی نداده‌اند.اما احتمال دارد که رادیو بغداد دراین باره اطلاعی بدهد.

صندوق مخصوص

جامعه‌عرب تصمیم گرفت برای‌تامین هزینه فرستادن نیروهای عربی به‌کویت یك صندوق مخصوص بوجود آرد.

رئیس هیئت نمایندگی عراق اظهار داشت وی در هیچ یك از جلسات‌جامعه عرب که نماینده کویت در آن‌حضور داشته باشد شرکت نمیکند.

همسر همینگوی درکوبا مقیم میشود

کی‌وست -رویتر - رادیوهاوانا - امروز گزارش داد که خانم همینگوی همسر بیوه نویسنده‌نامدارآمریکائی که‌چندروزپیش‌درگذشت اظهار داشته است که‌در نظر دارد به کوبا برود وبرای همیشه درهاوانا اقامت نماید.

رادیو هاوانا اضافه کرده است که خانم همینگوی در نظر دارد ماترك موروثی شوهرش را در هاوانا دراختیار دولت کوبا بگذارد.

ارنست‌همینگوی‌کتاب معروف «مرد پیرو دریا» رادر اقامتگاه‌ییلاقی خود در«فینکاویجیا» واقع در ۱٤ میلی شرق هاوانا برشته تحریر درآورده است .

رادیو هاوانا از قول خانم همینگوی گفت‌که اقامتگاه ییلاقی مذکور بعنوان یك موزه آثار ادبی‌وهنری مورداستفاده قرار خواهد گرفت و مجموعه کامل آثار همینگوی نیز در آن نگاهداری خواهد شد.

کاهش تقاضای نفت در بازارهای‌جهان

خلاصهٔ اخبار

نیویورك -یونایتدپرس- «چیس مانهاتان بانك» امروز گزارش داد که تقاضای نفت در بازارهای بین المللی درماه ژوئن سال جاری ٤در صد نسبت به ژوئن سال گذشته کاهش یافته ،درحالیکه میزان‌تولید نفت در حال حاضر بطور روزانه ۳۰۰ هزار بشکه بیشتر از میزان تقاضا میباشد .

در این گزارش گفته شده که باوجود سردی‌بهارسال جاری‌معذلك در ششماهه اول۱۹٦۱ میزان تقاضای نفت یك‌در صد از سطح تقاضا در ششماهه اول ۱۹٦۰ نیز کمتر بوده است .

در پایان گزارش خاطرنشان‌شده که‌باوجود کاهش تقاضا معذلك فعالیت تولیدی در مناطق مختلف اندکی افزایش یافته است .

بغداد - بموجب قانونی که‌دیشب در بغداد انتشار یافت از این‌پس سرمایه‌های عربی در عراق ازهمان مزایای سرمایه های ملی که در راه اجرای طرحهای صنعتی بکار افتاده استفاده خواهند کرد.

***

کیپ‌کاناورال - پزشکان‌آمریکائی امروز از مغزوبر جیل گریسام دومین فضانورد امریکائی نیزمعاینه کردند تا دانشمندان امریکائی بتوانند برای پرتاب سومین فضا نورد امریکائی تصمیم بگیرند. در صورتیکه نتیجه معاینات‌پزشکان مثبت‌باشدسومین فضانوردامریکائی جون‌گلن ، ملوان ٤۰ساله‌امریکائی خواهد بود.

***

واشنگتن - امروز سخنگوی‌نیروی دریائی آمریکا اظهار داشت : که دراواسط تابستان جاری دومیمون وبیست‌وچهار موش توسط بالن معروف به امکای هوك از پایگاه چرچیل واقع درمانی توبا به‌آسمان فرستاده میشوند.

***

قاهره - امیر احمد الثانی شیخ قطر امروز صبح وارد اسکندریه شد .

امیر قطر به قاهره رفته و مدت شش روز میهمان حکومت‌جمهوری متحد عربی خواهد بود.

***

مسکو - لئونیدبرژنف صدرهیئت رئیسه شورای عالی اتحاد شوروی در میتینگی که در مسکو بافتخار نکرومه رئیس دولت غنا برپاشده بود گفت پایگاههای غربی در سرزمین های خارجی آشیانه جنك است . وی موافقت خودرا بانکرومه مبنی بر تبدیل افریقا به یك‌منطقه غیراتمی و عاری از پایگاه های نظامی خارجی اعلام داشت.

***

منچستر - امروز در منچستر اعلام شد که رصدخانه بزرك جودرل بانك باتجهیزات بزرك‌رادیو تلسکوپی خود برای تشخیص خط سیرفضانورد آینده آمریکا که با سفینه کیهانی «تفنگدار اول» بفضا خواهد رفت کمك خواهد نمود.

***

میامی - یك‌هواپیمای‌مسافری‌امریکا که متعلق به خطوط هوائی «الکترا» بود با تغییر مسیر به کوبا رفت.

گفته میشود خلبان هواپیما را برخی ازمسافرین باتهدیدبه‌گذاشتن هفت تیرروی شقیقه او مجبور کرده‌اند به‌هاوانا برود.

***

واشنگتن - کندی امروز طی پیامی از عموم دول دنیا دعوت‌کرد که در اجرای یك برنامهٔ برقراری شبکهٔ اقمار مصنوعی مخابراتی شرکت جویند . وی در پیام خود گفته است این اقدام به صلح و امنیت دنیا کمك میکند وبرادری بیشتری میان مردم دنیا بوجود می‌آورد .

جنك برلین غیر اتمی خواهدبود

بقیه‌از صفحه سوم

در یك جنك محلی نیز سلاح‌های اتمی کوچك بکار رود.

دفاع غرب

«رابرت مك‌نامارا» مذاکرات خودرا در مورد وضع دفاعی غرب در اروپا با وزیر دفاع انگلیس ادامه میدهد.

وی علاوه بر گفتگو با نورستاد ، با «واتکینسون» وزیر دفاع انگلیس در مورد طرح دفاعی غرب در برلن گفتگو میکند. ژنرال «لی من لمینتزر» رئیس ستاد های مشترك امریکا نیز همراه‌اوست

ضمنا قرار است «پیر مسمر» وزیر دفاع فرانسه امروز به لندن عزیمت کند و با وزیر دفاع انگلیس «هارولد واتکینسون» در مورد دفاع برلن گفتگو کند .

قرار است دین راسك وزرای خارجه انگلیس و فرانسه و آلمان در روز های پنج و ٦ اوت دربپاریس ملاقات کنند و راجع به سیاست مشترك غرب در بحران برلن تبادل نظر نمایند .

گفته میشودبعد ها طرح غرب که به روسها عرضه خواهد شد مشابه طرحی خواهد بود که در کنفرانس وزیران خارجه در سال ۱۹۵۵ در ژنو مطرح گشت . بموجب این طرح باید در آلمان انتخابات آزاد انجام گیرد و پیمان صلح با آلمان واحد منعقد شود .

اخیرا چستر بولز گفته است که مسائل اصلی اروپائی و دنیا باید بطریق ذیل حل شود :

۱- وضع برلن و اروپای مرکزی باید مورد مذاکره شرق و غرب قرار گیرد و روی وضع آن توافق نمایند .

۲- شرق و غرب میتوانند در باب میزان قوای مسلحی که در اروپا نگاهمیدارند گفتگو کنند .

۳- غرب میتواند شرق را تحت فشار اقتصادی شدید قرار دهد و از اقدامات تند او در قضیه‌برلن جلوگیری کند .

«بولز» در اینمورد اشاره کرده است که غرب میتواند دریای‌بالتیك و دریای سیاه را ببندد و مانع رفت‌و آمد کشتیهای بازرگانی روسی‌شود.

جنبه اطلاعی

رابرت مك‌نامارا وزیر دفاع‌امریکا که مذاکرات خود را در لندن و پاریس درمورد دفاع برلن پایان‌داده است در یك مصاحبه‌مطبوعاتی‌گفت مذاکرات او جنبه اطلاعی داشته است و نظریات سران دفاعی اروپای غربی بانظر امریکا درمورد دفاع برلن مشترك است .

گفته میشود انگلیسها به‌مك نامارا قول داده‌اند قوای خود را در آلمان که فعلا بالغ‌برهفت تیپ و ٤هزار قوای اضافی در برلن است بیافزایند . انگلستان گفته است‌که می‌تواند طی ۲٤ساعت یك لشگر کامل را به‌برلن برساند .

نهایت شدت

یرك استیگر دبیر کل ناتو در یك مصاحبه مطبوعاتی گفته است که دراواخر تابستان یااوایل پائیز آینده بحران برلن به‌نهایت شدت خود خواهد رسید . وی اشاره‌کرده است که غرب در برلن باآزمایش خطرناك نظامی و سیاسی روبروست ولی باید بخاطر حفظ اصول سیاسی خود باین آزمایش تن دردهد .

وی گفته است دول عضو ناتو باید برای حفظ‌برلن‌فداکاری‌کنند.

سه میلیارد دلار

مجله «نیوزویك» درشماره دوشنبه خود مینویسد کندی و دین راسك تصمیم گرفته‌اند ۳میلیارد دلار بر بودجه نظامی امریکا بیافزایند .

این ۳میلیارد دلار فقط بخاطر دفاع از برلن بربودجه نظامی‌امریکا افزوده می‌شود .

رئیس جمهوری دستور داده‌است ۲ لشکر کامل امریکائی فورا به اروپا اعزام شوند . این ۲ لشکر باهواپیما اعزام خواهند شد و بعدا لشکرهای ذخیره و گارد ملی‌توسط کشتی باروپا منتقل میشوند .

بعد از موفقیت فیلم ممتاز «انسانیت» اکنون یك اثر بزرك و معروف دیگرازمحصول‌هندوستان نظر شمارا جلب مینماید

ازفردا صبح در سینماهای

میامی - پارك - ونوس - کارون

غرور و قدرت

دوبله بفارسی

باشرکت :

دلیپ کمار

میناکماری - سهراب مودی

بزرگترین فیلم مجللی که پس از مدتها انتظار نمایش پرسر و صدای آن آغاز می گردد .

دکتر صورتگر در جواب دانشجوئی که‌میگفت مااستادان‌خود را نمی بینیم اظهار داشت :

ما هم خدمت شاگردانمان نمیرسیم!

من در کلاس درس صد وسی دانشجو میشناسم و درجلسه امتحان با ششصد نفرمواجه میشوم .

بچه های ما فارسی بلد نیستند و دو سطرفارسی‌نمی توانند بنویسند .

دانشگاه تهران دانشگاه نیست ،مدرسه متوسطه‌است

در سومین جلسه بحث و انتقاد دانشجویان که عصر روز یکشنبه در باشگاه اطلاعات تشکیل شد . پس از اظهارات آقای روحانی زاده آقای دکتر لطفعلی صورتگراستاد دانشگاه تهران در جواب اینطور گفت :

خانمهاو‌آقایان‌از همکاران‌من‌در‌دانشگاه تهران‌غیر از جناب آقای‌دکتر صدیق الان کسی در اینجا حاضر نیست ،

آقای دکتر صورتگر

چون سخنران محترم اسمی هم از دانشگاه‌شیراز بردند مجبور هستم که بعضی نکات را خدمت خانمها وآقایان عرض کنم .

آنچه میخواهم عرض کنم مقداری صورت دفاع از موسسه ای دارد که من از خدمتگزاران کهنه و قدیمی آن هستم . سخنران جوان ارجمند و دوست متحدث من اولین اشکالی که ذکر فرمودند و بسرعت ازرویش عبور کردند اشکال کنکور بود دانشجویان ماوقتیکه‌ازمدرسه‌متوسطه بیرون میآیند دچار کنکور دانشگاه میشوند . علت این کنکور ها آنست که بچه های ما فارسی بلد نیستند، مدارس متوسطه ما زبان را که‌ما از دو هزار سال پیش از این باآن‌زندگی میکنیم به اینها یاد نداده‌اند و دو سطر فارسی که غلط‌نداشته باشد نمی توانند بنویسند ،دانشگاه تهران اینرامایه شرمساری‌میداند که‌شاگردی را بپذیرد که فارسی یعنی زبان‌مادری خودش رابلد نباشد .

باقی‌دیگر سرشان‌را بخورد، هیچکس باآنها کاری ندارد . اما فارسی که پدرش نطفه اش را باآن بسته ، مادرش را بااین وسیله عقد کرده‌اند وخانواده اش با این زبان صحبت میکنند و توی کوچه و بازار نانش را باین وسیله میخرد ،یك جوان‌ایرانی ۲۲ ساله زبان فارسی را بلد نیست آیا برای مردم‌این مملکت شرم آور نیست که وارد یك موسسه بشوند برا ی‌تحصیلات عالیه ولی زبان‌مادری خودرابلد نباشند ؟ اما مجبوریم برای خاطر اینکه این نقیصه را جبران بکنیم کسانی را بپذیریم که اقلا فارسیشان خوب باشد .

اقلا یك زبان خارجه

دوم اینکه همانطور که سخنران محترم فرمودند روزگار یك طوری وضعیت را پیش آورده است که‌ما ناگزیریم جوانهای خود را واداریم اقلا یك زبان خارجه را باندازه‌ایکه بتوانند از مبادی آن زبان اطلاع داشته باشند و کتب آن زبان را بخوانند بلد باشند وگرنه با این‌ترقی علمی ک ه‌الان در دنیا هست بااینهمه کتاب که در زبانهای خارجه نوشته میشود بخصوص در زبان انگلیسی که شما میدانید در امریکا هفته ای ششصد کتاب چاپ میشود اینقدر سواد داشته باشد که بتواند از بعضی ا زاین کتب استفاده بکند . ما میخواهیم اقلا از مبادی این زبان

بقیه در صفحه ۶

معاون شهرداری گفت:

درآمد شهرداری در راه صحیحی خرج نشده

ارقام شگفت آوری صرف امور تزیینی گردیده است

* شهرداری به نسبت استفاده مردم از شهر عوارض میگیرد
* نوشابه سازان غیر الکلی پنجاه میلیون بدهکارند
* در تهران شهرداری قصابی نمونه و مرتع و اصطبل احداث میکند
* گودها را نمیتوان لوله ـ کشی کرد
* متنفذین نمی گذارند شهرداری بمردم آب بدهد

دیروز آقای احمد نفیسی معاون شهرداری ضمن یك مصاحبه مطبوعاتی باخبرنگاران اطلاعاتی دراختیار آنان قرار داد .

معاون شهرداری گفت وضع این سازمان طوری‌است که‌وظائف فرعی شهرداری مقدم بروظایف اصلی آن شده وماموریـن شهرداری ناچارهستند بجای توجه بساختن شهر و تامین بهداشت و آب‌و برق بکار نرخ‌ارزاق وسایر مسائل بپردازند .

نقشه صحیح

معاون شهرداری گفت شهرتهران بیك نقشه صحیح احتیاج دارد ، تا شهرداری درداخل آن‌نقشه برنامه‌های خودرا اجراکند سوابق‌کار درشهرداری نشان میدهد که‌درآمد شهرداری با ـ اینکه متکی‌به‌بیش‌از سی نوع‌عوارض مختلف میباشد درراه صحیحی خرج نشده ودرحالیکه خیابانهای داخل‌شهر تهران احتیاج‌باسفالت وجدول بندی دارداز بودجه شهرداری راه‌آبعلی را اسفالت کرده‌اند وارقام شگفت‌آوری ازدرآمد های شهرداری صرف تزئین واحداث آبنماها وامثال آن شده‌و در نتیجه خیابانها وکوچه ها بدون آب واسفالت مانده ویکصد وچهل میلیون

بقیه در صفحه ۶

کارگران کارخانه گونی بافی رشت

درمیدان شهرداری، اطراف مجسمه شاهنشاه متحصن شدند

چهار ماه است کارخانه گونی بافی ازطرف دولت توقیف و تعطیل گردیده دراین مدت کارگران حقوق نگرفته و بلاتکلیف میباشند

خبرنگار مادر رشت گزارش داد ازصبح دیروز کلیه کارگران کارخانه گونی بافی رشت با زن و فرزندان خودابتدا در مقابل کارخانه اجتماع کردندو سپس دسته جمعی باکمال نظم‌و آرامش‌خود را بمیدان شهرداری این شهرستان رسانیده‌و دراطراف مجسمه شاهنشاه متحصن شدند .

کارگران مزبورو زن وفرزندان آنها که چندین قطعه تمثال بزرگ شاهنشاه را در دست دارند هنوز هم‌در میدان شهرداری اجتماع‌دارند و در حال تحصن میباشند .

این عده کارگران بعلت تعطیل کارخانه گونی بافی رشت مدت‌چهار ماه است بلاتکلیف و سر گردان میباشند و حقوق دریافت نکرده‌اند .

بعد از ظهر دیروز آقای دکتر بابك استاندار گیلان باتفاق‌آقایان شهردار، پیشکار دارائی و چندین نفرازروسای‌ادارات دولتی کمیسیونی در سالن استانداری تشکیل دادندو در این جلسه برای پایان دادن به تحصن کارگران تصمیماتی اتخاذ کردند .

ساعت ۹بعد ازظهر آقای استاندار شخصا بمحوطه‌میدان شهرداری‌آمد و با کارگران تماس گرفت .

استاندار‌بکارگران اظهار داشت : چون هیئت مدیره جدید کارخانه گونی بافی‌رسمیت نیافته است هنوز مقدمات‌شروع‌مجدد‌کار این کارخانه فراهم نشده و چنانچه کارگران تا بیست روز دیگر مهلت دهند هیئت مدیره جدید‌کار خانه رسما تشکیل میشود و کارخانه که هم‌اکنون از طرف دولت توقیف گردیده از توقیف در میاید و شروع بکار میکند و یا بمحض‌تشکیل رسمی هیئت‌مدیره جدید تاسیسات کارخانه را نزدبانك ملی با ستقراض میگذاریم و مبلغی پول گرفته بشما میدهیم .

اینکار باید با صبر وحوصله انجام شود .

کارگران در پاسخ استاندار گفتند : ما هر وقت برای تعیین تکلیف و دریافت حقوق خود اقدام میکنیم بما وعده میدهند که تاچند

بقیه در صفحه ۶

رئیس دانشگاه تهران گفت

یك دانشگاه آلمانی در تهران تأسیس میشود

آلمانها یك کلاس مخصوص برای تربیت دانشجویان‌عازم آنکشور در تهران ایجاد میکنند

چند روز پیش اطلاع دادیم که قرار است ا زطرف دولت آلمان دانشگاهی د رایران تاسیس شود. پیرو این خبر خبرنگار ما باآقای دکتر فرهاد رئیس دانشگاه‌تهران تماس گرفت و سئوالاتی نمود .

رئیس دانشگاه گفت : تاآنجا که من اطلاع دارم چندی قبل‌دولت آلمان یکنفر را با چند پیشنهاد بایران فرستاد .

این فرستاده با مقامات مختلف در مورد تاسیس یك دانشگاه در ایران مذاکره کرد .

این نماینده که از طرف کنگره روسای دانشگاه های آلمان انتخاب شده بود علت تصمیم دولت آلمان را اینطور تشریح نمود که ازدیاد دانشجویان ایرانی در آلمان علاوه بر آنکه برای دولت ایران اسباب اشکا لشده برای دولت آلمان‌نیز مشکلی پدید آورده است و بدتر از همه اینکه این دانشجویان‌اکثرا سواد کافی برای ورود بدانشگاه ـ های آلمان ندارندو زبان هم‌نمیدانند و این هم خود مشکل عظیمی است.

آقای دکتر فرهاد اضافه کرد : نماینده کنگره روسای‌دانشکده های آلمان پیش من آمد و مذاکراتی صورت گرفت و من قول دادم که دانشگاه تهران حد اکثر مساعی را د رمورد پیشرفت کر آنها بنماید .

فعلا قرار است آلمانها بخرج خود در ایران یك کلاس تهیه درست کنند و دانشجویانی که میخواهند

بقیه در صفحه ۶

کمك روسیه به موسی چومبه

الیزابت ویل ـ ۲۴ژوئیه ـیونایتد پرس ـرویتر ـحکومت کاتانگا رسما مذاکرات خودرا با بلوك کمونیست آغاز کرد .

«گادفروید مونونگو» وزیر کشور کاتانگا دریك کنفرانس مطبوعاتی اعلام‌کرد‌که‌دولت شوروی‌به‌کاتانگا پیشنهاد کمك کرده است.وی‌گفت حکومت کاتانگا مذاکراتی را با رژیم «آنتوان گیزنگا» دراستانلی ویل آغاز کرده است تادوایالات مذکور متحدا علیه حکومت لئوپولد ویل اقدام کنند .

وی گفت «موسی چومبه» رئیس حکومت کاتانگا نمایندگانی برای مذاکره با «آنتوان گیزنگا»که از طرف کمونیستها پشتیبانی میشود اعزام داشته‌است .ضمنا دونماینده کاتانگا برای جلب کمك اقتصادی روسیه وکشورهای‌کمونیست به یوگسلاوی‌وچك اسلواکی وشوروی سفر کرده‌اند .

وی گفت کاتانگا کمك اقتصادی وفرهنگی وفنی روسیه رامیپذیرد. مقامات‌رسمی روسیه طی نامه‌ای‌به «موسی چومبه» اطمینان داده‌اند که حاضرند هر نوع کمکی نسبت به کاتانگا بعمل آورند .

وی گفت مسائل عقیدتی ربطی‌باین همکاری ندارد .دول غرب چون به کاتانگا کمك نکرده‌اند از کمك روسیه استفاده خواهد کرد ولی از مخالفت خود با کمونیسم صرفنظر نمیکنند .

بعد از ظهر دیروز

کفش یک معلم را در پارک شهر سرقت کردند

در سومین جلسه رفع مشکلات از معلمینی که از ساعت ۷ بعد از ظهر دیروز درباشگاه مهرگان‌تشکیل گردیدآقای رفعتی افشاررئیس اداره کل راهنمائی و رفاه معلم به‌تقاضاها و خواسته های معلمین رسیدگی نمود .

نکته جالبی که امروز درباشگاه مهرگان توجه عموم معلمین را بخود جلب میکردوضع ناگوا رمعلمی بود که مورد سرقت قرار گرفته بود آقای‌سیدحسن‌فیلسوف‌فارغ‌التحصیل دانشسرای مقدماتی که دارای پایه ۶ آموزگاری است و معلم دبستان دولتی شیخ لطف‌اله در اصفهان میباشد برای انجام کار های خود وگرفتن حکم انتقال به تهران آمده بود .

نامبرده اظهار می داشت یازده سال است در اصفهان خدمت می کنم و اکنون چون میخواهم ازدواج کنم و خصوصا چون‌خانواده دختر اظهار میدارند باید در تهران خدم تکنی ا زاصفهان به تهران آمدم تا شاید بتوانم به‌تهران‌منتقل شوم .

سرقت در پارك‌شهر

آقای سید حسن فیلسوف گفت چون هوای مسافر خانه بسیار گرم بود ساعت ۳ بعد از ظهر به پارك شهرآمدم تا از هوای آزاد آنجا استفاده نمودم‌و در ساعت ۶ و نیم به باشگاه مهرگان بیایم . ولی در اثر خستگی مفرط روی یکی از نیمکت های پارك شهر بخواب فرو

بقیه در صفحه ۶

شکاف در حزب کمونیست ژاپن توسعه یافت

توکیو ـ۲۴ژوئیه ـرویتر ـامروز مقارن تشکیل هشتمین کنگره‌حزب کمونیست ژاپن شکاف داخلی‌حزب عمیق ترشده است .

شش تن از رهبران‌حزبی اعلامیه‌ای منتشر کرده‌سران‌حزب‌رابه‌قرطاس بازی ودیکتاتوری متهم‌کرده اند . آنها میگویند کمیته مرکزی‌فعلی حزب اصول دموکراسی رارعایت نمی کند . هفته گذشته نیز بعلت اختلاف داخلی هفت تن از سران حزب را اخراج کردند که یکی از آنها «شوجیرو کازوکا» رئیس‌سابق کمیته مرکزی حزب بود .وی مخالف سیاست حزب در قبال‌دولت امریکا بوده است .

سپاسگزاری از همکاران و خوانندگان محترم

علاوه برابراز لطف و عنایتی که در آغاز سی و ششمین سال روزنامه اطلاعات از طرف ارباب مطبوعات و خوانندگان گرامی شده بود ، در هفته گذشته نیز عده دیگری از همکاران محترم در نشریات خود وهمچنین جمعی از هموطنان عزیز بوسیله تلگرامها ونامه‌های ملاطفت‌آمیز بهمین مناسبت بماتبریك گفتند .

گرچه قبلا در یکی از سر مقالات روزنامه مراتب سپاسگزاری خودرا ازاین بابت ابراز داشتیم ، ولی‌لازم میدانیم بار دیگر از اینهمه لطف و محبتی که مبذول شده است اظهار تشکر کنیم و از خداوند بخواهیم که در ایفای وظیفه و خدمتی که در قبال کشور و هم‌میهنان عزیز بعهده داریم ما را یاری فرماید .

مناظر رنگی ایران

بقطع ۱۶ × ۱۰ با پشت‌نویس فارسی و لاتین [illegible] از سیصد رقم آماده‌برای‌فروش ... فتوپرسپولیس‌ لاله‌زار نو چهارراه کنت ۳۷۴ تلفن ۳۳۷۵۷

۱ـ۱۰

حفرچاه عمیق

باشرایط‌مناسب شرکت‌نسبی‌جمشید رعیتی وشرکاء خیابان فردوسی پلاك ۳۳۷ تلفن ۳۴۲۳۳

آ ـ ۱۵۰۲۶

تهویه هوای (کولر) آمانا AMANA

یك تن ـ ۵۰ سیکل ـ ساخت آمریکا

پارتی جدید رسید

و به قیمت ۲۷۹۰۰ ریال

درفروشگاه شرکت نوظهور ـ شاه‌رضا‌ـچهار راه کالج بفروش میرسد

برای خریداران عمده تخفیف کلی در نظرگرفته‌شده

آ ـ ۱۴۷۶۸ ۱ـ۲

زمین پانصد متری

با سند مالکیت تفکیك شده فقط دویست تومان روبروی بانکملی سعدی پاساژ صدقی نژاد شماره ۹۲

آ ـ ۱۰۸۹۷ ۱ـ۲

نشاط و شادابی خود را با کانادا درای تامین کنید .

آ ـ ۱۴۹۹۲

افتتاح سازمان شماره ۲ فداج

ساعت ۸ صبح جمعه ۶ مرداد

جوائز بی نظیر فداج بترتیب ورود مراجعین بشرح زیر است :

نفر اول : آموزش رانندگی مجانی

نفر دوم : آموزش رانندگی فقط یکهزار ریال

نفر سوم : آموزش رانندگی فقط دو هزار ریال

تاسه روز یکهزار ریال تخفیف بکلیه مراجعین

آ ـ ۱۵۰۴۴

سرمقالات امروز روزنامه‌های جهان

بررسی شورش و انقلاب در آلمان

روزنامه دیلی‌اکسپرس مذاکرات «کمك‌نامارا» وزیر دفاع آمریکا را باوزیر دفاع انگلیس مورد تفسیر قرار داده و می‌نویسد در این مذاکرات مسئله کمك به انقلاب احتمالی مردم آلمان شرقی مورد بررسی قرار میگیرد .

دیلی‌اکسپرس عقیده دارد که محافل غربی در این نکته متفق‌القولند که کمك‌نظامی به انقلاب آلمان‌شرقی ممکن‌است سبب ایجاد جنك سوم جهانی شود .

دیلی‌اکسپرس مینویسد ازاین رونیروهای «ناتو» نباید در انقلاب مداخله کنند . ولی اگر شوروی شورش رابنهانه اشغال برلن قرار دهدغرب چه‌باید بکند ؟

بعقیده‌دیلی‌اکسپرس‌این‌نکته در مذاکرات‌وزرای دفاع‌انگلیس‌و آمریکا موردبررسی قرار میگیرد .

اقمارمصنوعی آمریکا بر فراز شوروی

روزنامه مستاره سرخ ارگان ارتش شوروی پرواز اقمارمصنوعی آمریکارا برفراز خاك این کشور مورد تفسیر قرار داده و عقیده دارد که پرواز این‌اقمار بمنظور جاسوسی‌است .

مستاره سرخ مینویسد که شوروی پرواز ماههای مصنوعی «میداس‌سوم»و«تیروس سوم»رامانند پرواز هواپیما های«یو-۲»میداند. زیرا این ماهها باوسائلی مجهز هستند که میتوانند ازپایگاه‌های نظامی شوروی ازفواصل زیاد عکس‌بگیرد .

مشکل انگلیس در ورود به بازار مشترك

هرالدتریبون روزنامه نیویورك هرالدتریبون درسرمقاله خود مسئله عضویت انگلیس را در بازار مشترك **مورد تفسیر قرار داده است .**

نیویورك هرالد تریبون مینویسد که ورود انگلیس به بازار مشترك که اغلب آنرا ناگزیر میدانند بدنبال خود تغییرات دردناکی را برای اقتصاد انگلیس خواهد داشت و این تغییرات برای کشور های مشترك‌المنافع دشوار ترخواهد بود . زیرا بعضی از این کشور ها صادرات خود را کاملا براساس تعرفه های حمایتی گروه کشور های مشترك‌المنافع بناکرده‌اند .

راه حل موقتی در برلن

هفتگی‌نیواستیتسمن‌در سرمقاله خود مینویسد دولتهای بزرك اکنون راهی در پیش گرفته‌اند که به تصادم در برلن منتهی‌میشود. لکن خروشچف مایل به یك راه حل موقتی در برلن است .

هدف خروشچف حفظ تقسیم آلمان و نگاهداری رژیم اولبریخت است .

برای آنکه اولبریخت بتواند رژیم خود را سرپا نگاهدارد احتیاج بشناسائی غرب و کمك فنی دارد و در برابر ممکن است حق رفت و آمد غرب را مانند شوروی به برلن تضمین کند .

غرب در مقابله باین طریق چیزی از دست نخواهد داد . لکن بر حیثیت ادنائی ضربه وارد خواهد شد .

نبردی که کسی طالب آن نبود

تمام جراید امروز صبح نیویورك سر مقالات اساسی خودرابه ماجرای‌بیزرت اختصاص داده‌اند :

نیویورك هرالد تریبون مینویسد : نبرد عجیب و مغشوشی که‌در بیزرت صورت گرفت نبردی بود که هیچکس طالب آن نبود .

این روزنامه مینویسد هنگامیکه مسئله آتش‌بس در شورای امنیت مطرح شد تمام دول عضو شورا حتی جمهوری متحده عربی و شوروی موافقت خود را با آتش بس اعلام کردند و بمحض آنکه شورای امنیت از نیرو های تونس و فرانسه تقاضا کرد قطعنامه مبنی بر آتش بس را بمورد اجرا بگذارند هم تونس و هم فرانسه تسلیم شورای امنیت شدند .

هرالدتریبون میافزاید بنظر میرسد که سازمان ملل متحد تنها در موازدی می‌تواند موفقیت حاصل کند که کشور هائیکه وارد جنك های کوچك شده‌اند علاقمند بقطع آن باشند .

سافرت داك هامر شولد به‌تونس

تایمز روزنامه تایمز مینویسد وضع کنونی‌تونس بنحوی است که از داك هامرشولد دبیر کل سازمان ملل متحد دعوت شده است شخصا باین کشور مسافرت‌کند.

این روزنامه می‌نویسد پایگاه بیزرت آنقدر از نظر استراتژیکی با اهمیت نیست که حتی یکنفر در خیابان های آن که از شدت گرما مردم بیحال میشوند کشته شود .

تونس بعوض کویت

تمام روزنامه های عراق سرمقالات اساسی خود را بمسئله‌کویت و تونس اختصاص داده‌اند .

روزنامه «الثورة»مینویسد بهترنیست‌کشور های عربی بعوض آنکه‌نیروهای خودرا بکویت بفرستند بتونس بفرستند و مردم تونس‌را در مبارزه برضد امپریالیسم فرانسه یاری کنند .

درس عبرتی برای کشور های عربی

روزنامه «عصرالجدید» می‌نویسد تجاوز فرانسه به بیزرت‌باید درس‌عبرتی‌بکشورهای عربی‌باشد .

این روزنامه میافزاید دول امپریالیستی یکدیگررا شانه‌بشانه برای‌دفاع مشترکشان حمایت میکنند .

جنگجویان تسلیم شده‌اند

تمام روزنامه های تونسی وسایر کشور های افریقای شمالی سرمقالات‌اساسی خودرا بمسئله بیزرت اختصاص داده‌اند .

روزنامه «العمل» مهمترین روزنامه تونس می‌نویسد جنگجویان تسلیم نشده‌اند ..... آنها شکست نخورده‌اند بلکه به‌نبرد خودادامه خواهند داد .

«العمل» میافزاید دشمن موفق نشد تمام شهر بیزرت را متصرف شود این روزنامه مینویسد هر چند که موقتا آتش‌بس‌اعلام‌شده‌است‌اما ملت‌تونس‌بنبرد خود ادامه میدهند .

روزنامه «الصباح» مینویسد اگر چه ما موقتا تسلیم تصمیم شورای امنیت شدیم اما هرگز نمی‌توان به فرانسویان اعتماد داشت و باید نیرو های تونس هوشیاری خودرا افزایش دهند .

این روزنامه می‌نویسد تمام ملت تونس برای آزادی بیزرت همچنان مسلح باقی خواهند بود .

ماهم خدمت شاگردانمان نمیرسیم

بقیه از صفحه ٥

باندازه ایکه میتوانند دو کلمه اش را بلد باشند اطلاع داشته باشند تابقیه اش را ما درست کنیم ، آیا این گناه است که با این حال ما کنکور بگذاریم ؟کنکوربرای این‌نیست که‌کسی را بیرون بگذاریم کنکوربرای اینست که آنهارا وادار کنیم که یك کمی در مدت تحصیل متوسطه عقب‌زبان فارسی وزبان خارجه‌بروند تاوقتیکه بدانشگاه آمدند ما زحمت مدرسه متوسطه را نداشته باشیم .

دانشگاه نیست

آقایان ! این شرم آور است که حضور تان عرض کنم دانشگاه‌تهران دانشگاه نیست ، یك مدرسه متوسطه است ، ما داریم همان کاریکه مدرسه متوسطه میکند برای دانشگاه میکنیم شاگردان ماکه در زبان خارجه فارغ‌التحصیل‌میشونددر دانشگاه‌انگلستان فقط ممکن است‌برای سال اول‌آنها را نپذیرند چرا اینطور است؟ به دلیل اینکه مدرسه متوسطه ما آن اندازه معلومات اینها را بالا نبرده و ما باید کاری را که آنها نکردندانجام دهیم واین کاردرسه سال عملی‌نیست این یکی‌از معایب وضع تربیتی امروز ایران است ، که ما مجبوریم ضعف تحصیلی دوران دبیرستان‌رادر دوران دانشگاه جبران بکنیم .

در خانه باز است

واما این مسئله راجع به‌استادان که‌سخنران محترم میفرمودندخواستم عرض کنم که اولا این عمومیت ندارد و بنده چیزی ندارم ، خانه ام‌بزرگ نیست ، امادر آن صبح جمعه باز است تایك بعد از ظهر و همه رفقای ما شاهدند که توی منزل ما چای دم میشود و بچه های ما همیشه‌آنجا هستندوچندین ساعت‌می نشینند و در تمام مسائلی که مربوط بکارشان است‌باما‌مذاکره‌میکنند،این منحصر بمن‌نیست،درمنزل‌بسیاری‌ازاستادان وهمکاران من همیشه بروی شاگردها باز‌است ، آقای عصاو بااینکه پیر مرد است و دیگر حالا باید خانه‌نشین باشد و بیرون نیاید در خانه اش همیشه باز است و هرکس رفته پیش ایشان راهش داده و با ایشان‌مذاکره کرده و همینطور غالب استادان ما در خانه شان باز است و اینهم که رفیق ما میفرمایند استادان خودرا ندیده‌اند جواب اینست که‌بسیاری‌از استادان هم رفقای مارا ندیده اند (خنده حضار) ، آقایان که این مطلب رامیفرمایند کسانی هستندکه‌غالبشان تمام روز شاگردان در خارج درس نمیخوانند وکار میکنند هفته‌ای دو ساعت یا سه ساعت پیداشان میشود جمعیتی عجیب هم آنجا جمع‌میشوند که استاد بیچاره در موقع درسش نمی تواند همه را متوجه باشد مگر یك کسی شیطنت کند یادش بماند یا مردی باشد خیلی زیبا پرست ، خانم زیبائی را آنجا ببیند والادرآن موقع که تمام این جمعیت پانصد ششصد نفری که آنجا نشسته اند نمیشود متوجه همه شان شد . علتش اینست که همیشه حاضر نیستند نه اینکه استاد بیچاره از آنها غفلت کند ، او همیشه سر درسش هست اما عده زیاد است مثالش در مورد خودم صدق میکند ،من معمولا صدو سی شاگرد سرکلاسم هست اما موقع امتحان دیدم که پنج اطاق پر از شاگرد است و جمعیت یك دفعه شده بود ششصد نفر ، وقتی‌پرسیدم اینهاکی هستندکه‌مازیارتشان نکرده‌ایم گفتند بدلایل‌اداری اینها حق‌داشته‌اند سر امتحان حاضر شوند .

اینها میرساندکه‌ما خدمت‌شاگردان نمیرسیم و نتیجه اینکه زحمت‌ایجاد میشود ،آقای دکتر صدیق شاهداست من وبعضی از همکارانم برای شاگردانی که نمره اول می شوند یاخوب هستند جان میکنم تمام این دستگاههای فرهنگی و غیره‌که در تهران هست من همه را یکی یکی رفته‌ام و شاگرد به آنها معرفی‌کرده‌ام شاگردیکه اکنون حقوقش نیز برابر حقوق من است ، من رفته‌ام وگفته‌ام این آدم سواد و اخلاق و رفتارش خوب است و باو اعتماد دارم وکاری باو بدهید و داده‌اند ، منحصر به درسش نیست‌که ما او را پائیدیم، بعداز درس هم که عقب کار رفته ما بودیم که عقب کارش رفتیم و هنوز هم ما داریم گریه میکنیم که چرا سالی دونفر شاگردان اول را بخارج روانه نمیکنند ؟

دانشگاه ما و دانشگاههای دیگران

اما فرمایش آقا دراینکه دانشگاه ما بادانشگاههای دیگر تفاوتی دارد، بنده در سال ۱۹۵٦ بدعوت دولت امریکا به آنجا رفتم و موضوع هم‌این بودکه به ادبیات امریکائی دردانشگاه تهران وشیراز مقامی بدهیم . بنده درماه آذر بدانشگاه هاروارد رفتم ، هوا سرد بود و برف می‌آمد ، اولابا زنم توی یك تاکسی چهارساعت‌توی کوچه‌ها گشتیم و یك نفر را پیدا نکردیم ، باور بفرمائید که یك نفر را بنام پرفسور نالدوك که کارش کمك با ما بود از رختخوابش بیرون آوردم ، آنهم پس‌از ده روز که‌دنبالش گردیدیم ، پرفسور جونز و غیره هم همینطور بودند ، هیچکدام ازکسانیکه باید با ما کار میکردند در هاروارد نبودند، دبیرآنهارا هم نمیدیدیم، باید خودمان میرفتیم کتاب پیدا میکردیم و میخواندیم بنابراین اینطور نیست که همه‌جا استادان سرکارشان‌باشند که تا شاگردان آمدند آنها را ببینند ماکه ندیدیم ودردانشگاه ویسکانسین و کالیفرنیا هم بودیم همین بازی بود درکلمبیاهم که خودم‌درس میدادم‌همین بازی‌بود. بسیاری‌ازپرفسورها،درشهر های دیگر بودند واما یك مطلب را آقایان فراموش میکنید و آن اینکه دانشگاه ما ، دانشگاه جوانی است، ما سی‌سال است‌این دانشگاه رادارایم از زمان اعلیحضرت‌فقید ، روز اولیکه این دانشگاه تشکیل شد ، معلمینی که الان‌درس میدهند مثل آقایان‌بودند ودرس میخواندند ما یك گنجینه معلومات بزرك پشت سر خودمان نداریم که الان تحویل آقایان بدهیم ماهم مثل شما هستیم با این تفاوت که ما ۱۲ یا ۱۵ سال سنمان از شما زیادتر است و یك مقداری‌هم فرصت داشتیم و زیادتر کتاب خواندیم دراین دوازده سال کشف مهمی‌برای ما پیدا نشده‌که به رفقای خودبدهیم، بهمین دلیل هم شما درقسمت علوم بخارج میروید اگر ما وسائل داشتیم که شما احتیاج نداشتید بخارج‌بروید اما درمورد ادبیات کسی در دنیانیست که بتواند بگوید درجای دیگری جز ایران ادبیات مارا بهتر درس میدهند اینکارماست پدرو پدران‌ماهم تاردوکی این زبان را صحبت میکردند ، آنچه راکه ما اکنون خودمان میتوانیم بیرون میدهیم همین زبان و تاریخ وادبیات ایران است بقیه را ماميدانیم که شما باید درخارج مطالعه بفرمائید و برگردید بیائید اینجا ، درموردانشکده علوم هم که آقا درمورد لابراتوار آن فرمودند ، مگر ،کسی خواب‌نمابشود وگرنه کشف پنسیلین که یکدفعه ایجاد نمیشود ، سالها ممارست و مطالعه لازم است تا به‌آنجا برسیم، فقط چند تا عالم بزرك پیدا میشود که سالیان دراز زحمت کشیده‌اند و بعد موفق به‌کشف علمی میشوند وگرنه همه مردم که اینطور نیستند. بعضی دانشگاهها هم هستند که درس میدهند و بعضی دانشگاهها هستند که کتاب مینویسند و هاروارد از جمله دانشگاههای اخیر است .

هنگامیکه درلندن بودم پرفسور نرمان بونیز که الان مرده است و معروف بود به سسرون عصر اخیر . وقتی‌صحبت میکردمثل اینکه‌سیسرون بزرك رومی صحبت میکند ما متاسفانه سال اولی بودکه رفته بودیم‌انگلستان عوض‌اینکه درماه اکتبر روانه‌مان‌کنند به علل مختلف حسابداری و غیره رسید به ماه دسامبر ، دوماه‌گذشته بود و مردم سرکلاسها رفته بودند و ما دیر آمده بودیم پرفسور مذکور استاد تاریخ قرون وسطی بود ، او درسش را داد واز دراطاق که میرفت بیرون درآمفی تاتر باو رسیدم و گفتم من از درس شما خیلی مستفیض شدم استدعا دارم یك کتابی بمن بفرمائید که‌مطالعه کنم گفت من وقت اسم بردن کتاب برای تو ندارم ، گفتم من‌غریب هستم و دیر آمده‌ام ووقتم تلف میشود اما بازهم نگفت ، گفتم ،پول میدهم به دانشگاه و ازخارج‌برای درس آمده‌ایم و نمیشود شوخی کرد ، جواب داد بمن پول میدهند که میدانم نه اینکه درس میدهم این عین عبارت پرفسور است .

حق‌دارند ...

بنابراین در دانشگاه های خارج‌هم این حالت موجود است جوانهای ماکه در دانشکده علوم هستند احساساتشان از دانشجویان سایر دانشکده هاتندتر است زیرا که اوضاع روزگار طوریست که کار های علوم زودتر نمایش پیدا کندمرتبا کشف‌نو صورت‌میگیرد و توی روزنامه ها می‌نویسند و اینها را متاثر میکنند ، می‌بینید خودشان به آن تندی جلو نرفته‌اند ، حق هم البته با اینهاست ، ولی راهش اینست که خود آقا پس از ٥-٦ سال دیگر انشاءالله بزرگتر بشوند و مطالعاتشان کامل تر بشود و کاری را که ما و همکاران ما نمی‌توانند بکنند آقا انجام دهند ،درسایر رشته های دیگر متاسفانه این حرفهایشان خیلی صادق نیست ، ما نمی‌توانیم یك‌سعدی برای شما کشف کنیم اما بایدبگردیم شعر های زیادی از سعدی معنی‌کنیم، در حقوق هم همین وضع هست .

چنین نیست که در همه رشته ها مرتبا بشود کشف کرد .

یك‌چیز کم داریم ....

آنچه که بذهن من‌میرسد اینستکه ما برای دانشجویان خود یك چیز کم داریم که شما دانشجویان مقیم‌خارج آنرا دارید و باید این را برایشان فراهم کرد و اگر این فراهم بشود خیال میکنم آن نگرانی آقا مرتفع بشود و آن اینست که باید یك محل و دستگاهی باشد که خود دانشجویان آنرا اداره بکنند و همه‌شان باهم کمك کنند تا بتوانند هم از رفیق های خود پذیرائی کنند و هم از استادان خود ، محلی باشد برای تفریح و مطالعه و پذیرائی و اختیارش هم دست آنها باشدتابتوانند این کارها را بااستادان رفع ورجوع کنند و این از چیز هائی است که دانشگاه تهران حتما باید داشته باشد .

امیدواریم و مثل اینکه چنین دستگاهی دارد برای دانشجویان‌فراهم میشود .

شما بهتر از من‌میدانید ، که شاگردان آمریکا یك دشواری دارند که شاگردان ما ندارند و آن قضیه «فراترنیته» (برادری) و «سورورتیه» (خواهری) است اشخاص معینی دراین دانشگاه ها هستند که توی این فرارترنیته‌ها وسورورتیه ها زندگی‌می‌کنند ونانشان توی روغن است و آنها را همه جا میبرند ، اما بچه های ما توی این فراترنیته‌ها خیلی راه ندارند و این برایشان زحمت ایجاد میکند ، خوشبختانه در ایران اینطور نیست .

مادر ایران همه برادر و خواهر همدیگر هستیم و سورورتیه وفراترنیته نداریم .

در دانشکده علوم و ادبیات‌همه‌باهم محشور هستند و استادان هم همینطور.

تهران و شهرستانها

و اما اینکه چرا بعضی از استادان میروند شیراز یا خراسان یااصفهان باید گفت توقع این مردم زیاد شده، عده کسانیکه الان از مدرسه متوسطه بیرون می‌آیند از سی هزار تا بیشتر است ما حق نداریم که فقط یك عده‌شان‌رادردانشگاه تهران بپذیریم و مردمیکه در ولایات هستند بکلی‌از این حق محروم باشند اگر آنها را بگوئیم بیاورند اینجا و اینها اهل ولایت هستند و به‌آسانی تهرانیهاقبول نمیشوند و باید بازبرگردندسرجایشان واگر بمانند چون پول ندارند وضعشان ناهموار است و دچار هزار جور زحمت میشوند .

بنابراین بهتر اینست که برای‌بچه های مادر ولایات وسائلی باشد که تدریس تاحدود لیسانس اقلا برای‌آنها هم فراهم باشد .

استادی که در تهران هفته‌ای سه ساعت درس میدهد یکماه می‌آید پیش ما و هر روز روزی دوساعت درس میدهد ، نتیجه همان میشود بقیه را توسط دانشیاران و امثال آنها پر می‌کنیم و بزحمت یعنی خیلی بزور یك استادی را توانسته‌ایم از تهران ببریم به شهرستانها و اینرا ما مایه افتخار خود میدانیم که بعضی از همکاران خودرا توانسته‌ایم ببریم به شهرستانها .

پس این یك چیزی نیست که استادی به میل ورغبت رفته باشد ، به‌جان کندن و التماس و ناله وتدبه ما است که اورا برده‌ایم شیراز یا خراسان.

شما در برازجان و لار و تمام این شهرستانهای کوچك مدرسه متوسطه دارید،بچه های این مدارس سوادشان مثل سواد بچه های تهران است و یا لااقل ذوقشان مثل ذوق بچه های تهران ، اینها هیچوقت حق نداشته‌اند که توی دانشگاه وارد شوند بدلیل اینکه توی کنکور نمی‌توانستندبروند، ما اینها را آوردیم در مراکز استان بدون کنکور قبول کردیم و عجیب این است که شاگردان نمره یك‌ودو هم از همین بچه هائی هستند که از لار و غیره پیدا شده‌اند .

ما اینها را معلم میکنیم که برگردند بروند لار و جهرم ، اینکه گناه نیست .

پر از التهاب و علاقه

من کله‌ای از جوانان دانشگاه تهران ندارم ، اینها بچه های خوبی هستند و خوب کار میکنند و علاقه و عشق‌به تحصیل‌دارندامابر از التهاب هستند اکنون میخواهند تمام آن چیز هائیکه در انگلستان و آمریکا موجود است همینجا حاضر باشد .

ما میگوئیم شامرتی و حاضرجوابند! (خنده حضار) از هزار و سیصد و شصت دانشگاه آکسفورد تشکیل شده اکنون ششصد سال عمر دارد، نیوتن توی آن پیداشده .

صبرکنید پنجاه سال دیگر ماپیر مردها برویم سرکارمان و شما بیائید و دسته بعد از شما بیایند و تجربیات نورا بکار ببرند و معلوم نیست که ما از آنها عقب بمانیم .

فیض روح‌القدس ارباز مدد فرماید یگران هم‌بکنند آنچه مسیحا میکرد

درا اینجا نطق آقای دکتر صورتگر تمام شده ومذاکرات‌جلسه‌ادامه‌پیدا کرد که‌مشروح آن درشماره های آینده درج میشود .

درآمد شهرداری درراه صحیحی خرج‌نشده

بقیه از صفحه ٥

تومان قرض نیز برای شهرداری در نتیجه این اقدامات بیحاصل برجای مانده است .

لغو عوارض

معاون شهرداری گفت بدستور شهردار تهران درنظراست که بالغو عوارض مزاحم مانند تمام شهرهای بزرك دنیا عوارض عادلانه‌و متناسب با توزیع ثروت‌از مردم وصول شود و طبق‌پروژه‌هائیکه شهردار تهران‌ریخته نقص سازمان شهرداری مرتفع شده‌و سازمانی متناسب با وظایف قانونی شهرداری دراین دستگاه‌بوجود خواهد آمدو بااین ترتیب دستگاهی که‌اکثر کارمندان آن صمیمی ودرستکارهستند از پرتگاه بدنامی کنار ماند و اشخاص کار دان بمشاغل حساس منصوب خواهند شد .

مسئولیت

معاون شهرداری گفت عدم موفقیت در انجام توقعات مردم تنها بعهده کارمندان شهرداری‌نیست عدم‌همکاری مردم عامل موثری برای عدم پیشرفت کارهاامست مثلا درمورد نرخ‌گذاری خواربار شهرداری فروشندگان راملزم بنصب برچسب میکنندولی خریداران میروند وگران میخرند وتوجهی هم‌به نرخ‌وبرچسب نمیکنندباید توجه‌داشت که‌بدون همکاری مردم کاری پیش نمیرود و شهرداری طبعا قادربکماشتن ماموردر بالای سرتمام مغازه داران نیست .

بانوان خانه‌دار وخرید کنندگان‌در سراسر تهران باید با شهرداری همکاری کنندو به‌بقال وقصاب‌گران‌فروش فرصت‌ومجال‌گرانفروشی ندهند هروقت مردم اینکار راکردند مسلما کار شهرداری‌محسوسا پیشرفت‌خواهد کرد .

گوشت

معاون شهرداری گفت مادرمورد مسئله گوشت‌نقشه اساسی‌کشیده‌ایم بنظر مابرای رفع‌بن‌بست گوشت که‌هر چندماه یکبار بسراغ‌مردم تهران‌میاید بسهولت میتوان عمل‌کرد. راه حل گوشت تماس‌و نشستو برخاست با چوبدارو قصاب نیست شهرداری‌تابحال با صدور یك اعلان نرخ در امر گوشت دخالت کرده‌است گواینکه اگردر فصل‌تابستان اعلان تنزل نرخ گوشت داده نمیشود خودبخودگوشت ارزان میشود ودر زمستان نیز وضع بهمین منوال پیش میرود درهر حال مسئله گوشت پس‌از مطالعه لازم از زمره مسائل ومشکلات شهر تهران باید خارج‌گردد و شهرداری با تهیه وپرورش تعداد زیادی گوسفند وتهیه مرتع‌و ایجاد سردخانه مصرف چند ماهه گوشت تهران را ذخیره خواهد کرد معاون شهرداری گفت‌در اطراف ورامین وشهریار و کرج وحومه‌تهران چند مرتع‌وسیع‌وجوددارد که شهرداری این مراتع‌رابرای پرورش صد هزار گوسفند اختصاص خواهد داد .

معاون شهرداری گفت در درجه‌دوم اهمیت احداث دکان‌های نمونه‌است که خرید و فروش و کشتارگوشت در این دکانها راسا از طرف شهرداری صورت خواهد گرفت تا قصابها مجال و فرصت اجحاف و تعدی پیدا نکنند و در درجه سوم احداث سردخانه است که‌گوسفند های پرواری شهرستانهادرسردخانه ذخیره شده و در روز های سخت زمستان بمصرف گوشت شهر تهران برسد .

میدان کشتارگاه

معاون شهرداری گفت میدان جدیدی در کشتارگاه ساخته می شود و شهرداری در این نقاط اراضی وسیعی در اختیار دارد و با احداث اصطبل در این اراضی از ورود گوسفند در کاروانسرا های اطراف کشتارگاه جلوگیری و فروش علوفه در این میدان نیز زیر نظرماموربن قرار خواهدگرفت تا چوبدار ناچار نشود با فروش احشام بدلال و از تحمیل هزینه سنگین علوفه و ماندن گوسفند در کشتارگاه با مشکلاتی روبروشود. در اطرا فورامین شهرداری مرتعی بمساحت سه هزار هکتار دراختیار میگیرد تا نقشه هارا عملی سازد

آب

معاون شهردار گفت مردم‌تهران از لحاظ آب آشامیدنی در زحمت نیستند وی افزود درست است که در چند نقطه تهران منجمله‌مجیدیه و رباط کریم و قلعه مرغی و غیره آب کم است ولی مردم باید باین نکته متوجه باشند که وقتی‌عده‌ای قطعات اراضی بائر اطراف تهران‌را بدون‌اطلاع شهرداری تفکیك‌کرده و بمردم میفروشند و پس از اندك مدتی این قبیل اراضی خانه سازی میشود . مسلما شهرداری قادر به تامین نیازمندیهای این محلات نخواهد بود و اما در بسپاری از محلات متنفذین از فعالیت‌شهرداری جلوگیری میکنند مثلا درزعفرانیه شهرداری چاه عمیق حفر کرده و بمردم آب میدهد ولی شخصی که قبلادر این منطقه چاه حفر کرده وبشهرداری آب نمیفروشد از این اقدام شهرداری ناراحت شده و شروع باقداماتی کرده است.

آب در گودها

معاون شهرداری گفت متاسفانه درباره لوله‌کشی گودها کارشناسان نظر داده‌اند که لوله کشی دراین منطقه خطرناك است و ممکن‌است منجر بترکیدن لوله گردد ولی شهرداری اقدام کرده است تادر اطراف گود ها شیر های فشاری بگذارند و رفع نیازمندی های مردم بشود .

درختان

معاون شهردار گفت آب نهر کرج تا چند روز پیش قطع شده‌بود و خطر خشکی درختان تهران را تهدید میکرد ولی با اقداماتی که بعمل آمد آب به نهر جاری شد و در تمام خیابان ها آب بدرختها خواهیم رسانید

در رباط کریم

درمورد تامین آب محلات تهران معاون شهرداری گفت‌درربا‌ط‌کریم و عباس‌آباد جنوبی و مجیدیه‌وسایر محلات کم آب باکمك بانك ساختمانی چاه عمیق حفر می‌شودتا آب برای محلات فراهم گردد.

عوارض

شهرداری اکنون سی و چهار نوع عوارض مختلف دریافت‌میکند برخی از اقلام این عوارض کمتراز هزینه وصول آنست و بدستور شهردار طرحی تهیه شده و این عوارض لغو میگردد از این پس عوارض دنیا پسندی وصول‌خواهد شد و هرکسی به‌نسبت استفاده‌ای که از شهر میکند باید عوارض بدهد .

آمار

شهرداری پس از سی سال‌هنوز آماری از تعداد خانه‌های‌تهران‌ندارد و اکنون مامورین بدرستی نمیدانند در محلات تهران چند کارگاه‌مزاحم وجود دارد بدستور شهردار از آمار سازمان آب که تابحال به‌یکصد و بیست هزار خانه انشعاب داده‌است برای دریافت عوارض نیز استفاده خواهد شد .

بدهکاری

مشکل بزرك شهرداری تهران یکصد وسی وپنج میلیون تومان بدهکاری است دراین چند روز گذشته دستگاه درآمد اصلاح شده ومامورین صالحی بسرکار گمارده شده‌اند پرونده های عوارض مودیان را مامورین ناصالح بایگانی کرده و از جریان خارج کرده‌اندشهرداری تهران از کارخانه‌های نوشابه‌های غیر الکلی پنجاه میلیون تومان طلبکار است که تادینار آخروصول خواهد شد این کارخانه‌ها باستناد پنج شاهی عوارض قیمت یك‌بطری نوشابه را چهار برابر عوارضی که نپرداخته‌اند افزایش داده و باتشبث به‌مقامات تابحال ازپرداخت‌مطالبات شهرداری سرباززده‌اند .

کارمندان

اکثر کارمندان شهرداری‌تهران درستکار و وظیفه شناس هستند ماموری که روزی سی‌هزار تومان درآمد وصول میکند ماهی سیصد تومان حقوق میگیرد واین کارمندان صحیح‌العمل در راس کارها گمارده میشوند و شهر و شهرداری وضع جدیدی بخود خواهد گرفت .

کارگران کارخانه گونی بافی رشت

بقیه از صفحه ٥

روز دیگر کارتان درست میشود در حالیکه تاکنون بهیچیك از این وعده ها عمل نشده و ما دیگر بعد از اینهمه سرگردانی حاضر نیستیم بوعده و وعید دل خودمان راخوش کنیم .

باین ترتیب تماس استاندار - گیلان با کارگران بدون‌اخذنتیجه بود .

ظهر دیروز عده زیادی از اهالی شهرستان‌رشت‌با مشاهده‌سرگردانی و بلاتکلیفی کارگران کار خانه گونی بافی که همچنان در اطراف مجسمه شاهنشاه درمیدان شهرداری در میان آفتاب نشسته بودند برای آنها ناهار تهیه کردند وبردند ولی کارگران که برای تعیین تکلیف خود سرگردان بودند از قبول غذا خودداری کردند .

ساعتی بعداز ظهر یکی ازبازرگانان تعداد زیادی خربزه برای کارگران آورد .

از طرف شیر و خورشید سرخ بکارگران مزبوراطلاع داده شد که بهر دو نفر از آنان یك کیسه‌آرد ٤٥ کیلوئی داده خواهد شد ولی کارگران از قبول آرد خود داری کردند و گفتند : ما گدا نیستیم و این ٤٥ کیلو آرد هم وضع‌زندگی ما را روشن نمیکند .

خبرنگار ما اضافه میکند عصر دیروز شخصا با کارگران تماس گرفتم نمایندگان‌کارگران گفتند: تااخذ نتیجه نهائی با آرامش کامل بتحصن خود ادامه خواهیم داد واز جای خود تکان نمیخوریم . ضمنا دیروز آیت‌اله نیاوری اما مجماعت مسجد بزرك رشت‌با آقای استاندار ملاقات کرد و با تشریح وضع کارگران که در میدان شهرداری اجتماع کرده بودند قرار شد جلسه دیگری مرکب از روسای ادارات دولتی استان و ده نفر از نمایندگان اصناف و بازاری های رشت تشکیل گردد و در این جلسه تکلیف کارگران متحصن تعیین شود .

دیروزازطرف کارگران کارخانه گونی بافی تلگرافاتی بدربار - شاهنشاهی ، نخست وزیری‌و وزارت کار مخابره‌شد .هنو زهم‌کارگران بهمان وضع در میدان شهرداری اطراف مجسمه شاهنشاه در حال اجتماع میباشد .

کفش یك معلم را در پارك شهر

آقای سیدحسن فیلسوف کفشهای تازه را به‌خبرنگار اطلاعات نشان میدهد

بقیه از صفحه ٥

رفتم هنگامیکه از خواب برخاستم متوجه شدم کفشهایم را ربوده‌اند و جیب‌بغلم را هم‌که باسنجاق قفلی بسته بودم باز کرده‌اند ولی کیف من دست نخورده بود ناچار پای برهنه بروزنامه اطلاعات آمدم و از آنجامرا به‌باشگاه مهرگان‌راهنمائی کردند .

بعداز آنکه آقای سیدحسن فیلسوف پای برهنه دربا‌شگاه مهرگان آمد و جریان امر را بیان‌داشت آقای‌سیاوش درویش مدیر باشگاه مهرگان ازمحل بودجه باشگاه یك جفت کفش بمبلغ ٦۰۰ ریال از خیابان لاله‌زارنو برای او خریداری نمود . آقای درویش سپس بخبرنگارما گفت درباره انتقال آقای فیلسوف بمرکزفردا اقدام‌خواهد شد .

آقای سیدحسن فیلسوف درحالی که کفشهای‌نو را بپامیکرد ازمسئولین باشگاه مهرگان تشکر نمود .

درددل‌های معلمین

درساعت ۷ ونیم دقیقه آقای رفعتی افشار بباشگاه مهرگان آمد و شروع بکارکرد . عده زیادی از معلمین در باشگاه حضور یافته بودند تامشکلات خودرا درمیان بگذارند .

رتبه‌های عقب افتاده

بانوان ایران شیروانی و فخراعظم شریف محمدی دبیران دبیرستانهای تهران که رتبه‌های عقب افتاده‌داشتند از جمله شاکیانی بودند که مراجعه نمودند .

آقای رفعتی افشار درمورد انجام کارهای آنها دستور رسیدگی داد و گفت بوزارت فرهنك‌بیایند تابامراجعه بپرونده‌های آنان چنانچه استحقاق دارند رتبه‌های عقب افتاده آنها داده شود .

یك دانشگاه آلمانی در تهران

بقیه از صفحه ٥

به‌آلمان بروند در این کلاس‌دروس دانشگاهی و همچنین زبان آلمانی را فرا گیرند تا اشکالی برای ورود آنها بدانشگاه های آلمان از نظر عدم معلومات کافی و ندانستن زبان در میان نباشد .

در این کلاس ازوضع آلمان و زندگی در آن کشور نیز اطلاعاتی در اختیار داوطلبان قرار خواهند داد .

رئیس دانشگاه گفت : قرار است دوره این کلاس تهیه دو سال‌باشد و مانیز ممکن است تصمیمی‌بگیریم که اشخاصی که دوره این کلاسها را میگذرانند بدون کنکور برای سال اول دانشکده ها بپذیریم ولی هنوز خود کلاس تشکیل نشده تا دانشگاه تهران در این‌مورد نظر قطعی ابراز کند ولی همانطور که گفتم دانشگاه تهران تا حدودامکان برای تشکیل این کلاس که بعقیده من از هرنظر برای داوطلبان ورود بدانشگاه مفید خواهد بود تشریك مساعی خواهد کرد .

کمند یا طناب دار!

مردی فرانسوی که معشوقه‌اش باو خیانت کرده بود تصمیم گرفت خودش را در باغات مجاوربدرختی بیاویزد و انتحار کند برای اینکار طنابی را حلقه کردو بدرخت آویخت و گردنش را دراز کرد تا خودش را بکشد در این وقت باغبان‌رسید و از پشت دست های او را گرفت و گفت :

ـ خوب گیرت آوردم تو بودی که کمند میانداختی و میوه را میدزدیدی ؟

انتقاد

دکترحسن‌صدر حاج‌سیدجوادی

احترام بعقاید مردم

یکی از کشاورزان از بندر پهلوی نامه موثری بزبان ساده برای من نوشته و از تهرانی ها شکایت کرده است .

اونوشته است : ماازخدا میخواهیم شما همیشه بیائید و مهمان ماباشید، اما راستش رابخواهید هر وقت چند روز تعطیل پیش می‌آید و تهرانی ها به‌بندر پهلوی هجوم می‌آورند باعث غصه و درد سر ما میشود .

روزهائیکه شما بکنار دریا می‌آئید غالبا مصادف با ایام سوگواری یاروز های عزاداری است .اما مسافرین تهران بسیاری از ملاحظات رانادیده‌میگیرند. شاید استفاده از این ایام و بکنار دریا آمدن و از آب دریا استفاده کردن هیچ مانعی نداشته باشد ولی بشرطی که نسبت بمعتقدات مردم تظاهر به‌بی‌اعتنائی نشود .

این کشاورز پاکدل در نامه خود جملاتی نوشته است که هر خواننده‌ای را متاثر میسازد .

او نوشته است . شمابا‌صدای بلند آواز میخوانید ،سازمیزنید ،گرامافون کوك میکنید ، خانمها نیمه لخت باین طرف و آنطرف میروند ، شما مشروب میخورید ، قهقهه میزنید . زن من غالبا از مشاهده این مناظر در گوشه‌ای می‌نشیند وگریه میکند .

شما اخلاق بچه های ما را خراب میکنید . بدختر ها و بجوانان مادرس های بد می‌آموزید . بازهم چند روز دیگر سه چهار روز تعطیل خواهدبود و ما از حالا غصه میخوریم .

او از من خواسته است که این مطالب را بنویسم شاید موثر باشد و من با اطمینان و اعتماد بتاثیر آن مبادرت بنوشتن کردم .

احترام بافکار و عقاید عمومی‌نشانه برخورداری از تربیت صحیح‌ودارابودن فهم و شعور و معرفت است.

بعضی تصور میکنندتظاهر باینگونه اعمال مثلا نیمه لخت و با لباس شنا پرسه زدن ، ورق بازی کردن ،ویسکی آشامیدن و امثال این سبکسریها نشانه‌تمدن است .

شاید هر کس در رفتار و اعمال خود آزاد باشد ولی این آزادی نباید موجبات بی‌اعتنائی بعقاید و افکارعمومی را فراهم سازد .

احترام بعقاید و افکار وسنت هاو رسوم اجتماعی و مذهبی مردم در همه حال لازم و واجب است و از اصول اخلاق و تربیت‌بشمار میرود .

افراد تربیت شده‌وفهمیده اگر هم بعضی از رسوم و سنت های اجتماعی را قبول نداشته باشند ولی باحترام افکار وعقاید عمومی رعایت آنها را می‌نمایند .

سال گذشته بدیدن یکی‌ازآشنایان رفته بودم فرزند دوازده سیزده ساله او برای استفاده از تعطیلات از انگلستان بازگشته بود . چند نفری هم از اقوام و دوستان بدیدن او آمده بودند . چنانکه از صحبت ها برمی‌آمد مسافر کوچولو درآموزشگاه‌شبانروزی زندگی میکرد .

او ضمن شرح برنامه های مختلف درس و تفریح و غذا میگفت روز های جمعه غذای ما بیشتر ماهی و تخم‌مرغ است . در رستوران آموزشگاه همه بچه ها و معلمین که باماغذامیخورند تخم مرغ یا ماهی صرف می‌کنندزیرا یکی از معتقدات مسیحی ها خوردن گوشت در روز های جمعه را ممنوع ساخته است .

در اینموقع پدرش از او پرسیدکه آیا او هم همینطور رفتار می‌کند و بصرف ماهی یا تخم مرغ قناعت میورزد ؟ مسافر کوچولو جواب داد ، نه چون من ماهی دوست ندارم غالبا بمن گوشت سرد میدهند .

پدرش اورا مورد سرزنش وملامت قرار داده گفت: بسیار کار بدی‌میکنی، در یك رستوران که همه رفقای تو روز های جمعه خوردن گوشت را نامناسب میدانندو از آن پرهیزمیکنند تو حق نداری علیرغم عقیده‌ومیل آنها گوشت بخوری و بدینوسیله خودرا نسبت بافکاروعقاید و معتقدات مذهبی آنان بی‌اعتنا نشان دهی .

درست است که تو باین معتقدات پای‌بند نیستی و نباید هم پای‌بندباشی زیرا تو مسلمان هستی‌وباید معتقدات مذهبی خودت را محترم بشماری ولی بهیچوجه حق نداری نسبت بعقاید دیگران تظاهر به بی‌اعتنائی بکنی و احساسات آنان را جریحه‌دار نمائی .

این مرد از فرزندش قول گرفت‌که روز های جمعه در رستوران شبانروزی گوشت نخورد .

من اگر چه اصل عمل او یعنی فرستادن طفل را بخارج برای‌تحصیل بهیچوجه نمی‌پسندم ولی طرز تفکر و استدلال او را در اینمورد بسیار پسندیدم، زیرا با اصول اخلاق و شرافت و انسانیت تطبیق میکند .

گفتگوی مردم

۱۵ فقره شکایت

جمعی ازساکنین‌خیابان امیرشرقی خاکی (نظام‌آباد) که پائین میدان‌تریا وچهارراه صابر واقع شده مینویسند بواسطه ایاب و ذهاب تعداد زیاد ماشینهای متفرقه از قبیل اتوبوسهای شرکت واحد وماشینهای تاکسی و سواری وبارکش شهری بعلاوه اخیرا از طرف برزن دوطرف خیابان حفاری شده و خاکهای آن را وسط خیابان ریخته‌اند درنتیجه تولید گرد و خاك زیاد بهداشت اهالی مورد خطر قرار گرفته از سال ۳۹ تاکنون پانزده فقره شکایت بمراجع مربوطه نموده‌ایم‌که باوجودصدور دستور رفع این‌مزاحمت تاکنون ترتیب اثر داده نشده تقاضای عطف توجه داریم .

اشل کارمندان تلفن

اداره‌کل اطلاعات و روابط عمومی وزارت پست وتلگراف و تلفن‌درمورد شرحی‌که راجع به‌اشل حقوق‌کارمندان شرکت تلفن درشماره ۱۰۵۳۲ درج گردیده باستحضار میرساند برای رفاه حال کارکنان شرکت تصمیماتی اتخاذ گردیده که پس از تصویب مقامات ذیصلاحیت منظور آنان‌تامین خواهد شد .

امتحانات شهریور ماه

چندنفر از دانش‌آموزان سال پنجم که بعلت کم‌داشتن نمره درچهاردرس از دروس اختصاصی مردود شناخته شده‌اند تقاضا مینمایند امسال‌که از جهت بی‌ترتیبی دروس و حضورنیافتن مرتب دبیران درسرکلاس درچندرس اختصاصی کسر نمره پیدا نموده‌اند اجازه داده شود از کسانیکه تا چهار درس اختصاصی کسر نمره دارند در شهریور ماه مانند دیگران امتحان تجدیدی بعمل آید تا بدون جهت یك سال از بهترین سالهای عمر خود را بیهدر ندهند .

اضافه مکالمات تلفن

اداره‌کل اطلاعات و روابط عمومی وزارت پست وتلگراف و تلفن راجع بشرح مندرج درشماره ۱۰۵۳۰درمورد دریافت آبونمان تلفن باستحضار می رساند : طبق نظامنامه شرکت‌آبونمان تلفن هردو ماه یکبار قبلا دریافت میگردد و درمورد اضافه مکالمه چون قبلا تعیین میزان آن امکان ندارد لذا اضافه مکالمه دوماه قبل با آبونمان دوماه بعد احتساب ودریافت میگردد.

تحقیق محلی

آقایان ملك محمد صیادی ـ آق‌بالا جهانبخش و حاجی بابا محرابی ساکن قریه ایزتان طالقان مینویسند درمورد تقاضای ثبت شخصی که بحق‌ماتجاوز نموده‌بود از دادگاه تقاضای تحقیق‌از مطلعین محلی نموده‌ایم‌متاسفانه‌دادگاه باین تقاضا ترتیب اثر نداده حق ما تضییع میشود استدعای عطف توجه مورد استناد خودرا داریم

کارمندان شهرداریها

کارمندان روزمزد و قرار دادی و پیمانی‌شهرداری ساوه‌مینویسندمعاونین محترم وزارت خانه‌ها بامستثنی‌نمودن کارمندان روزمزد شهرداریها موجبات یاس‌و ناامیدی عده‌ای که زحمات شهرداریها را روی دوش خود دارند فراهم نموده‌اند مقتضی است برای دلگرمی این عده که هریك دارای‌شغل حساس وپرمسئولیت میباشند مقرر گردد کارمندان شهرداریها نیزمانند سایر کارمندان پیمانی در تثبیت‌وضع استخدامی خود از لایحه جدیداستفاده نمایند.

جوی وزنه

ازهمدان آقای احمد زمانی نراقی مینویسد شرکت برق الوند جریان‌آب نهرعباس آبادرا از جوی وزنه دراختیار خودگرفته هروقت‌مایل‌باشد جریان‌آب را آزاد میگذارد و هروقت بخواهدسد میکند درنتیجه زارعینی‌که ازاین نهر استفاده مینمودند محصولشان از بین رفته متحمل خسارت شده‌اند مقتضی است دادسرای همدان به پرونده‌شماره ۱۸۷۳۹ رسیدگی نموده نتیجه را باطلاع شاکیان برساند .

یك‌فیلم ایرانی‌درفستیوال‌ونیز برنده‌مدال‌طلا شد

نام این فیلم «یك آتش»و ماجرای ۷۰ روزآتش سوزی چاه‌نفت‌شماره۶ اهواز را تشریح نموده است

هر سال اواسط خرداد ماه فستیوال بین المللی سینمادرشهر زیبای «ونیز» برگزار میشود . چه بسا استعدادهای گمنام و جوان در این نبرد بین المللی شهرت جهانی بدست می آورندواین افتخارامسال نصیب سینمای ایران و تهیه کننده هنرمند ایرانی ابر اهیم گلستان‌شد که با عرضه داشتن فیلم «یك آتش» جایزه اول فستیوال یعنی جایزه مرکوری طلا را ربودو برای‌اولین بارسینمای ایران‌را بطرزی‌آبرومند وشایسته پیروز وسر بلندازگذرگاه یك نبرد هنری جهانی عبور داد . این فیلم یك فیلم مستند سینمائی است وموضوع آن جریان‌یك‌آتش سوزی است .

یك آتش

دراردیبهشت ۱۳۳۷ چاه شماره۶ اهواز در آخرین مراحل حفاری به گازبر خورد وگاز افسارگسیخته از درون چاه به هواتنوره کشید واز جرقه‌ای آتش گرفت. جهنمی‌بوجود آمد .

مبارزه برای فرونشا ندن‌آتش و مهار کردن فواره گاز هفتاد روز طول کشید تا سر انجام آتش را خاموش کردند و بر سر چاه‌شیری نهادند وآنرا بستند .

در هفتاد روزی که این‌نبردادامه داشت چگونگی کاردر دوربین شاهرخ گلستان که در محل آتش بود ضبط میشد . صحنه هائی که بدین ترتیب برداشته شد گردآمد تا از آنها فیلمی ساخته شود که مبارزه باآتش را نه صورت یك گزارش خبری بلکه بصورت یك داستان معنی دارازکوشش‌وپایداری مردان در برابر گرما وشعله از دشواری ورنج‌ازخستگی وازپیروزی مجسم نماید .

برش وپیوند این فیلم و تهیه‌آهنك و صدای مناسب برای آن دو سال ونیم طول کشید و سر انجام در بهمن ماه ۱۳۳۹ «یك آتش» آماده نمایش شد . گفتار فیلم بسیارکوتاه است بیان داستان راعکسهای‌رنگی وزنده وصداهای پرهیجان بعهده گرفته و بخوبی انجام میدهند .

صحنه‌های شب این فیلم که‌منحصرا در نور شعله های آتش گرفته شده بی اندازه زیباست فیلم یك آتش‌با گفتار فارسی و همچنین با گفتار انگلیسی ونیززیر نویس فرانسه تهیه شده و مقدمات پخش آن در سراسر جهان فراهم آمده است .

این فیلم به دوازدهمین فستیوال بین المللی سینما در و نیز فرستاده شد و در اولین شب افتتاح‌فستیوال درمعرض‌نمایش‌قرارگرفت‌وبالاخره برنده جایزه مرکوری طلا گردید. کسانیکه در ساختن‌این فیلم‌سهیمند عبارتند از :

تهیه کننده ـ ابراهیم گلستان
عکسبر دار .شاهرخ گلستان ـ
برش وپیوند فروغ فرخزاد .
صدا ـمحمود هنگدال و صمد پورکمائی وعده‌ای دیگر .

آقای ابراهیم گلستان تهیه کننده این فیلم جوانی است ۳۸ ساله اهل شیراز . او فرزند آقای‌تقی‌گلستان مدیرروزنامه گلستان‌شیرازمیباشد. گلستان علاوه بر کارهای سینمائی به ادبیات و نویسندگی علاقمند است وتعدادی از آثار همینگوی‌را بفارسی ترجمه کرده است و خود نویسنده کتابهای(آذر ماه‌آخرپائیز شعار سایه وغیره) میباشد او کار های سینمائی خود را بافیلمبرداری خبری برای تلویزیون های امریکا واروپا شروع کرده است.

دانشکده بازرگانی دانشجو میپذیرد

دانشکده بازرگانی برای سال تحصیلی ۴۰ـ۴۱ تعدادی دانشجو باشرایط زیر قبول می‌نماید.

۱ـ داشتن دیپلم کامل (ادبی ـبازرگانی ـطبیعی ـ ریاضی)
۲ـ حداکثر سن ۲۵سال .

داوطلبان پسر و دختر می‌توانند باتسلیم یك برگ رونوشت‌شناسنامه دوقطعه عکس ، ارائه اصل مدرك تحصیلی و پرداخت مبلغ‌دویست ریال حق‌الثبت برای ثبت نام از تاریخ شانزدهم مرداد تا دوم شهریور به‌محل دانشکده واقع در خیابان شیراز شماره ۳۶ مراجعه نمایند . ازداوطلبان صبح روز چهارم شهریور ساعت ۹ صبح امتحان زبان انگلیسی وصبح روز نهم شهریور امتحان هوش و دقت وزبان فارسی به‌عمل خواهدآمد.

دوره دانشکده سه‌سال و بفارغ‌التحصیلان دانشنامه لیسانس داده خواهد شد .

دانشجویان رشته دبیری که از ماهیانه یکهزار وپانصد ریال کمك هزینه تحصیلی استفاده می‌کنند باید متعهد شوند پنجسال در وزارت فرهنك خدمت نمایند.

وزارت فرهنك

۳ـ۲

کلاسهای ماشین نویسی فارسی و لاتین

کلاسهای ماشین نویسی فارسی و لاتین مخصوص خانمها با ماشین‌های تحریرنو وکامل اپتیما زیر نظرمعلمین علاقمند دد انجمن دوشیزگان وبانوان تشکیل میشود .

نامنویسی همه روزه صبح و عصر.
انجمن دوشیزگان و بانوان
خیابان ثریا ـ بین‌ویلا وفیشر آباد
۵ـ۱

کلاسهای آشپزی

کلاسهای آشپزی انجمن‌دوشیزگان وبانوان با استفاده از مدرن ترین وسائل آشپزی‌زیر نظرخانم گریگوریان دائر و نامنویسی میشود .

استفاده از این موقعیت را به همه خانمها توصیه مینماید .

نامنویسی همه روزه صبح وعصر.
انجمن دوشیزگان و بانوان
خیابان ثریا ـ بین‌ویلا وفیشر آباد
۵ـ۱

مژده به هموطنان عزیز

برای استفاده از آب دریا چمخاله (دریای آرام و بی خطر) که همه گونه‌وسائل‌خوراك‌وآب آماده‌پذیرائی میباشد از فره ، استفاده فرمائید
مدیر پلاژ چم ، ـحسن‌اسلام‌نظر
آـ۱۴۹۹۰

محل فروش ـفروشگاه شرکت سهامی فیروز ـخیابان‌سعدی .فروشگاه‌تلویزیون‌ایران خیابان‌تخت‌جمشید‌تلفن ۴۷۸۴۵ آـ۱۵۰۱۴

هنرستان هنرهای زیبای پسران

دررشته های نقاشی ، مجسمه‌سازی وهنرهای تزئینی (مینیاتور، تذهیب نقشه قالی و کاشی)هنرجو می‌پذیرد.

دارندگان مدرك قبولی دوره اول متوسطه‌برای ثبت‌نام از ساعت ۸ تا۱۱½ صبح هردوشنبه بمحل هنرستان واقع در پیچ‌شمیران . خیابان تنکابن مراجعه نمایند.

اداره آموزش و هنرهای ملی هنرهای زیبای کشور

آـ۱۵۰۳۲ ۱ـ۱۰

سردخانه ویخچال های بزرگ اطاقی

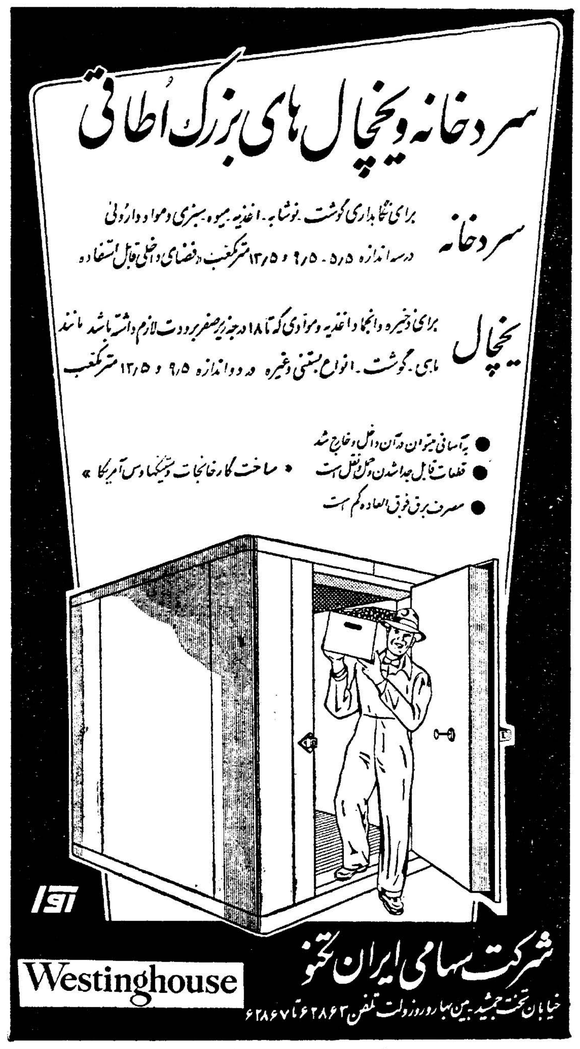

نماینده فروش :شرکت‌اسپارك ـلاله‌زار نو تلفن ۳۱۶۹۲
آـ۱۵۰۲۴

درکف فراوان شامپوگلمو هزاران زیبائی ولطافت نهفته است

شامپوگلمو موها را تمیزو درخشان میکند. زرده تخم مرغ ، کلسترین‌پیستین ولسیتین وسایر مواد مقوی که درگلمو بکار رفته رشد موی شما را بیشتر وآنرا لطیف وخوشبو میسازد .

شامپوگلمو حاوی زرده تخم مرغ تازه
مطمئن ترین وسیله شستشوی موی سر
ثمره تخصص وتجربه شصت وچهارساله کمپانی معظم شوارتسکف آلمان

برای رفع مشکلات خود راجع بموی سر با صندوق پستی شماره ۲۰۴۴ تهران‌مکاتبه فرمائید شوارتسکف آلمان بشما پاسخ‌خواهد داد
آـ۱۵۰۶۸

در یك کارخانه بزرك ، مجهز به مدرن ترین ماشین‌آلات ،
زیر نظر چند متخصص باتجربه خارجی .انواع‌محصولات

شرکت قنادی و آدامس طوطی نشان

شامل ۱ـ انواع مغزی های مربائی : شیر ـ قهوه ـ کاکائو ـ عسلی ـ پرتقال ـ تمشك ـ توت فرنگی ـ به ـ زرد آلو ـ هلو و سایر میوه جات .
۲ـ انواع بن‌بن ـ پاستی (قرص نعناع فرنگی)
۳ـ انواع توفی .
۴ـ انواع شکلاتهای کاکائوئی ـ گز و غیره تهیه میشود

برای‌دادن‌سفارش‌بدفتر کارخانه شرکت‌قنادی‌و آدامس طوطی‌نشان ـ تهران ـ بازارسلطانی یاتلفن۷۱۲۰۵ مراجعه‌فرمائید
آـ۱۵۰۶۴

سازمان چای از خرید چای هندوستان منصرف شد

ورود چای از سیلان و جاوه ممنوع است فعلا برای چای هند اعتبار بازمیشود

امروز اطلاع حاصل شد که سازمان چای وزارت دارائی ازخرید یك هزار تن چای از هندوستان منصرف‌شده است در موقع انعقاد قرار داد ایران و هند خرید ٦هزار تن چای از طرف ایران پیش بینی شد که یك هزار تن‌آن برای سازمان چای و ۵هزار تن دیگر برای تجار در نظر گرفته شد. با انصراف سازمان چای یك هزارتن مزبور ممکن است از طرف تجار وارد شود.

بازار چای رویهمرفته عادی است چون‌تابستان فصل رونق و مصرف چای نیست قیمت چای از وقتی که ورودش ممنوع شد درحدود کیلوئی ۵۰ ریال ترقی کرد. اما پس ازآن که گشایش اعتبار برای چای هندوستان شروع‌شد ۱۵ ریال از ۵۰ ریال ترقی قیمت تنزل کرد در حال حاضر ورود چای از سیلان و جاوه ممنوع است ولی ورود چای از هندوستان فعلا بلامانع است قرار است پس از آنکه سفارش به ٦هزار تن رسید از گشایش اعتبار جدید جلوگیری بعمل آید قیمت چای شکسته کلکته کیلوئی ۳۲۰ تا ۴۵۰ ریال وباروتی کلکته ۳۳۰تا ۳۸۰ ریال است از چای سیلان‌فقط چای باروتی آن عرضه میشود که قیمت آن کیلوئی ۳۳۰ تا ۳۷۵ریال میباشد.

اطلاعات اقتصادی

برای جبران ضرر بانك کار گشائی

از گروگانهای گرانقیمت علاوه بر بهره حق‌حفاظت گرفته میشود

با ترتیبی که داده شد امسال بانك کار گشائی ضرر نشان نخواهد داد وضرر معاملات بانك از طریق اخذحق‌الحفاظه‌جبران خواهد گردید. بانك کارگشائی که در حقیقت یك قسمت از بانك ملی است چون دارای جنبه اجتماعی است و مشتریان آن‌مردمی هستند که نمیتوانندبرای رفع احتیاجات فوری و ضروری‌خود از بانك های دیگر وام بگیرند لذا اغلب وام های بانك کم و بهره آن نازل است بهمین جهت منافع بانك از این وامها کفاف مخارج بانك را نمیدهد ولی از طرفی بانك کار گشائی دارای مشتریانی است که افراد ثروتمندی هستند و مثلا انگشتر ۸۰ هزار تومانی به بانك ارائه‌میدهندتا برای کار های‌ضروری و احتمالا غیر ضروری چند هزار تومان وام بگیرند.

بانك کار گشائی از امسال از این عده که گروگان گرانقیمت به بانك می سپارند و وام بیشتر میگیرند علاوه بر بهره بیشترنسبت بوام‌های کوچك حق الحفاظه هم خواهد گرفت. زیرا حفظ اموال آنها در بانك مستلزم پاره‌ای مخارج حفاظتی اضافی است.

با اخذ این حق الحفاظه است که بانك در نظر دارد زیان خودرا جبران کند.

دو شرکت منحل شد

دوشرکت بازرگانی جدید تشکیل شد

* شرکت سهامی مرغ پرواز با سرمایه دومیلیون وپانصد هزارریال برای پرورش و بهبود نسل ماکیان و واردات و صادرات ماکیان وفروش هرنوع فرآورده‌های مربوط بمدیریت بانو تئودوراالاواس تبعه دولت یونان و آقایان بهمن ستوده و شهریار استواری و محمد زر بافی تشکیل گردید.

* شرکت بازرگانی «کمك فنر» با مسئولیت محدود برای واردات کمك فنر باسرمایه یك میلیون ریال به مدیریت آقای حاج‌اصغر موقر حسنی تاسیس شد.

* شرکت سهامی اتحادیه چای خلخال منحل شد و آقایان حاجی‌ولی منتظری و حاجی قدرت‌الله منتظری بسمت مدیران تصفیه تعیین شدند

* شرکت سهامی «بوب» که‌سرمایه آن دومیلیون ریال بود منحل شد و آقایان منصور شباب تهرانی و محمد حسین جعفری بسمت مدیر تصفیه‌آن انتخاب گردیدند.

مزایده مناقصه

* راه‌آهن دولتی ایران حریده ۴۰۰ تن چدن شمش خاکستری مرغوب تا ۲۳ر۶ر۴۰

* راه‌آهن دولتی ایران خرید دو قلم آهن تسمه بالغ بر ۱۳ تن تا ۱٦ر۵ر۴۰

* شرکت‌سهامی تلفن ایران‌خرید یك میلیون متر سیم دویل مسی با روپوش پارچه تا ۲۱ر٦ر۱۳۴۰

* شرکت سهامی کل معادن و ذوب فلزات خرید دوازده قلم لوازم استحفاظی تا ۱۵ر۵ر۱۳۴۰

بموجب قراردادی که اخیرا در تهران بین شرکت سهامی بی.اف .گودریچ ایران و آقای محمد جباری بازرگان معروف آذربایجانی امضاء گردید ایشان بعنوان نماینده انحصاری فروش لاستیك‌های روئی و توئی ساخت شرکت در استان آذربایجان تعیین گردیدند.

آقای محمد جباری در تاریخ ۱۳۰۱ در تبریز متولد گردیده‌اند. پدر ایشان یکی از تجارمشهور تبریز بوده‌اند. نامبرده تحصیلات ابتدائی خود را در تبریز انجام داده و بعد برای ادامه تحصیلات در دانشگاه به‌تهران وارد و درسال ۱۳۲۳ازدانشگاه فارغ‌التحصیل شدند وبعدا فعالیت‌های‌بازرگانی پدر خویش را ادامه دادند.

آقای جباری که از بازرگانان معروف و خوشنام میباشند فعالیتهای بازرگانی خودرا ۱٦ سال‌پیش شروع نموده‌اند و تجارتخانه‌هائی در هامبورك آلمان تهران و تبریز دارند و چندین کارخانه قالی بافی نیز در تبریز دائر نموده‌اند.

درعکس فوق از چپ براست آقایان آیزنبرك مدیر عامل، کریستیان مدیر فروش، محمدجباری نماینده انحصاری در آذربایجان و رس خزانه‌دار شرکت دیده میشوند.

امضای عهدنامه بازرگانی ودریانوردی بین ایران وژاپن

ممکن‌است برای تامین منافع‌ایران بژاپن پیشنهاد شود

ژاپن از تعهدات خود در بازرگانی با ایران شانه خالی کرده است

امروز خبرنگار ما کسب اطلاع کرد که‌برای تامین منافع ایران در روابط بازرگانی با ژاپن این فکر پیدا شده که ایران بژاپن پیشنهاد امضای قرار داد بازرگانی ودریا - نوردی بکند.

رویه ژاپن در بازرگانی با ایران در محافل بازرگانی ایران بشدت مورد اعتراض‌قرار گرفته زیراژاپن ازاجرای کامل‌موافقت نامه‌بازرگانی دو کشور شانه خالی کرده و این عمل بضرر کامل ایران بوده‌است.

ژاپن متعهد بود طی یکسال در حدود پنجاه میلیون دلار کالابایران صادرکند و در همان مدت دوازده میلیون دلارکالا از ایران خریداری کندو درضمن درحدود سی میلیون دلار در کارهای تولیدی در ایران سرمایه گذاری نماید.

حالا پس از طی مدت یکسال ژاپن همه‌کالا هائی را که میتوانست بایران صادر کرده در مقابل نه تنهاسی میلیون‌دلار سرمایه گذاری را انجام‌نداده بلکه بجای ۱۲میلیون دلار نزدیك دو میلیون دلار کالا که‌قسمت عمده‌اش کالای‌پر مشتری نظیر پنبه بوده از ایران خریده.

در این مدت بجای آنکه ژاپن تاسیاست تولیدی در ایران دایر کند تعداد زیادی موسسات تجاری و دلالی بوجود آورده است مقامات بازرگانی‌میگویند وقتی چندی پیش دولت جلوی ورود کالا های ژاپنی راگرفت‌ژاپن‌پیشنهاد امضای‌عهدنامه بازرگانی ودریا نوردی کرد حالا وقت آن است که از این پیشنهاد استفاده شده‌و پیشنهاد امضای‌چنین عهدنامه‌ای‌بشود. زیرابعضی‌کشورها مانند امریکا بواسطه آنکه باژاپن عهدنامه‌دارنداز مزایای فوق‌العاده‌ای دربازرگانی با ژاپن استفاده میکنند و میتوانند صادرات خود را به ژاپن حتی توسعه دهند.

بدین جهت تجدید نظری که دولت ایران‌در نظرداردردر موافقتنامه بازرگانی ایران و ژاپن بعمل آورد ممکن است بصورت مزبور باشد.

بقلم: یك بازرگان

سخنی چند با آقای وزیر بازرگانی

امروز مقاله‌ای از یك بازرگان معروف بدست مارسید. بنابتقاضای نویسنده با امضای محفوظ عینامنعکس می کنیم:

اگر عناوین کشورهای عقب افتاده ویاتوسعه نیافته موجب جلب کمك‌های خارجی برای دیگران گردیدمتاسفانه برای ماوسیله شد تاخطاهای غیرقابل بخشش اولیای امور اقتصادی کشور رادرپناه آن بپوشانیم .اظهارات‌شما دایر بر اینکه فزونی واردات بر صادرات نباید ایجاد تشویش وناراحتی نماید کاملا بجاست ولی این کشور توسعه نیافته چندسال بایستی درحال عدم توسعه باشد. کشورهائیکه‌مانند هندوستان وپاکستان که فقط ۱۴سال است مزه استقلال راچشیده‌اند با اختصاص ذخائر ارزی به برنامه‌های صنعتی توانستند کشورهای خودشان‌را از قسمت عمده‌ای ازواردات بی‌نیاز نمایندولی ماآنچه ارز داشتیم صرف صنایعی کردیم که به‌آنها بایدشبه صنعت گفت البته تازمانی که برنامه اقتصادی ما از اینقرار است هیچوقت نخواهیم توانست از چهار چوب کشور های توسعه نیافته خارج شویم.

درقراردادایران و ژاپن صرف‌نظراز کالاهای متبادله برابر ۳۰ میلیون‌دلار اعتبار صنعتی برای ایران در نظرگرفته شده‌بود از این اعتبار یك«سنت» هم استفاده نشد و ۵۰ میلیون دلارواردات نیز شامل کالاهائی است که باصطلاح بازار باید به‌آن «بنجل» اطلاق نمودبا این تفصیل آیا هنوز معتقدید که بعنوان کشور توسعه نیافته بایدارز کشوررا ببهای اینگونه کالاها هدر داد؟

شما از نظر تسکین افکار عمومی اظهار داشتید نفت را باید جزءصادرات محسوب داشت ومدعی هستیدبااحتساب آن صادرات ما بواردات خواهدچربید. البته این فکر فقط از نظری که به‌آن اشاره گردید ممکن است قابل قبول باشد ولی وقتی شما دراطاق بازرگانی تهران چنین اظهاری نمودید کافی‌است که کشورهای فروشنده راازنگرانی فشار دولت در تعدیل نسبی وارداتو صادرات خارج سازد و آنوقت‌خواهیم دید که‌این صادرات‌ناچیز هم‌ازفهرست مبادلات کالا حذف گردد.

از اینکه اظهار داشتید باکمك مستقیم بصادر کنندگان موافقت‌ندارید نباید تعجب نمودزیرا در کشوری تحصیل نموده‌اید که با اینطرز فکر سازگار نیست منصفانه از شما می پرسم آیا آن محیط اقتصادی سالمی که دولت آمریکا برای اتباع‌خودفراهم نموده است در کشورما هم‌موجوداست؟

وقتی براثر سیاستهای اقتصادی خلق‌الساعه هزینه زندگی آنقدرترقی نماید که محصولات کشاورزی‌بصورت خشکبار دربازارهای فروش قابل‌رقابت نباشد چرا بازرگانان صادر کننده را متهم بسستی دربازار یابی مینمائید. مطمئن باشید اگر سیاستهای غلط اقتصادی نبود بازرگانان ایرانی بخاطر جلب نفع بیشتر از هر دولتی میتوانست بازار برای کالای مورد علاقه خودفراهم نماید ازاینکه گفته شد «بهتر» کاملا بجاست زیرا بازاریابی دولت همان شرکت درنمایشگاههای ازمیرو کابل است که بعلت تشابه کالاهای‌صادراتی پشیزی ارزش ندارد ودولتهای وقت اصرار عجیبی دارند که‌این اشتباه را همه‌ساله تکرار نمایند بنابر این اگر بااین اوضاع بازرگان ایرانی ازدولت توقع حمایت مستقیم داشته باشدکاملا بمورد است زیرا این بی‌سرو سامانی عکس‌العمل عدم هم‌آهنگی دستگاههای اقتصادی دولت وسوء سیاست‌آنهاست

آقای‌وزیر بازرگانی: وقتی وزارت کشاورزی باآنهمه تشکیلات عریض و طویل باغداران‌رابااختیار طبیعت‌بگذارد- راه بمعنی واقعی وجود نداشته باشد - کرایه حمل به پیروی از ترقی‌سرسام آور قیمتها قوس صعودی به‌پیماید چه انتظاری ازبازرگان صادر کننده‌دارید. شمادر جلسه مشورتی اطاق بعنوان وزیربازرگانی وعده دادید وسائل در اختیار صادر کنندگان بگذارید ماهم جزاین نمیخواهیم. واهم وسائل‌مورد تقاضای بازرگانان همان ایجادمحیط سالم اقتصادی است که بتفصیل‌گفته شد.

پول گرفتند چاه کنند

بانك کشاورزی در سال گذشته ۴۸۲ میلیون ریال برای احداث‌وتعمیر قنوات و حفر چاه عمیق‌اعتبار داده‌است.

با کمك این اعتبارات ۹۰ چاه عمیق و ۴۰ چاه آرتزین و ۲۰۰ چاه نیمه عمیق حفر شده است.

برای آنکه زارعین و خرده مالکین بتوانند با مشارکت هم چاه حفر کنند بانك کشاورزی اقداماتی کرده که از آنجمله تشکیل شرکت تعاونی برای ایجاد چاه است و تنها در اطراف شهریار ۳۲چاه عمیق بااین ترتیب‌حفر گردیده‌است .وزارعین ضمن تشکیل شرکت وگرفتن‌کمك‌ازبانك چاه حفر کرده‌اند. تا بدین‌ترتیب آب برای کار های زراعتی خود به مقدار لازم فراهم کنند.

۳۰۴۵۹۱
تلفن مستقیم سرویس اقتصادی

ورود وخروج کشتیها

*کشتی باری «پرشین سیروس» روز۲٦ تیرماه به‌بندر خرمشهر وارد گردید.

*کشتی های «کراغستان» انگلیسی و «پرشین کامبیز» ایرانی روز ۲۵تیر «مولیرو» بلژیکی ۲٦تیر- «کنکوردیاتاج» نروژی ۲٦تیر از بندرخرمشهر خارج‌شدند.

جوایز بحساب ریخته شد

صندوق پس انداز ملی امسال ۱۵ میلیون ریال جایزه بین دارندگان حساب پس انداز تقسیم میکند بدین ترتیب جمع جوایز امسال دو میلیون ریال بیش از سال گذشته خواهد بود.

جوائز قرعه‌کشی سال ۳۹ کلیه برندگان بحساب برندگان ریخته شده و قابل استفاده می‌باشد.

هم‌اکنون مردم بیش از شش میلیارد ریال در صندوق پس‌انداز موجودی دارند...

۷۵۰ هزارتن چغندر قند

امسال درکارخانجات قند دولتی مصرف میشود

کارخانجات قندکشور خودرا برای بهره‌برداری آماده میکنند

امروز کسب اطلاع شدکه‌محصول چغندر قند کارخانجات دولتی قند در سال جاری بالغ بر ۷۵۰ هزار تن خواهد بود.

یك‌مقام مطلع دراین موردبخبرنگار ما اظهار داشت درسال جاری با مساعدت‌هوا و توسعه کشت واستفاده از منابع آب جدید محصول قند کارخانجات دولتی افزایش خواهد یافت.

همچنین مبارزه زیادی با آفات چغندر قند صورت گرفته که درازدیاد محصول تاثیر زیادی خواهدداشت.

کارخانجات قند دولتی بتدریج‌خود را برای بهره‌برداری آماده میکنند و کار تعمیر و مرمت کارخانجات قند دولتی نیز اکثرا خاتمه یافته استو بقیه نیز بزودی آماده بهره‌برداری میشود. برای آنکه از کارخانهٔ قند شاه زند بهره‌برداری بیشتری شود ظرفیت کارخانهٔ مزبور از ۳۵۰ تن به ٦۰۰ تن افزایش یافته و درسال جاری چغندر قند بیشتری مصرف خواهد کرد.

کارخانجات قند خصوصی‌نیز بتدریج خودرا آماده بهره‌برداری می‌کنند.

این قبیل کارخانجات نیز از اوائل پائیز بهره‌برداری از چغندر قندخود را آغاز می‌نمایند.

خطر رفع شد

گزارش اطاق بازرگانی‌بندر پهلوی حاکی است که نگرانی برنجکاران براثر بارندگی‌های اخیر کم و بیش رفع‌شده‌است زیراخشکی هوا و عدم‌بارندگی در هفته های گذشته تمام محصول برنج را مواجه با نابودی کرده بود. باران اخیر برای مغز بستن دانه برنج‌بسیار موثر بود ولی هنوز تا درو برنج باز احتیاج به باران وآب‌فراوان است بخصوص برنج زود رس احتیاج فراوان به آب دارد قیمت برنج در بندر پهلوی تنزل کرده شلتوك چمپا کیلوئی ۱۰ تاهر۱۰ ریال‌برنج شلتوك ۱۵ تا هر۱۵ ریال شلتوك گرده ۱۱ تاهر۱۱ ریال برنج گرده ۱۸ تا ۱۹ریال شلتوك صدری ۱۴ تا ۲۵ ر۱۴ ریال برنج صدری ۱۸ تا۲۴ریال قیمت دارند.

شرکت ایران اروپ اکسپرس بامسئولیت محدود
IRAN EUROPE EXPRESS
حمل ونقل بین‌المللی
سرویس مستقیم با کامیونهای ده‌تنی سرپوشیده
بین ایران واروپا وبالعکس
لطفاً برای کسب اطلاع بیشتر وسفارشات بنمایندگی ایران
شرکت سهامی ترانسپورت اروپا شرق (ایران) محدود
خیابان وصال شیرازی تلفن: ٦۱۴۵٦ - ۴۰۰٦۴
مراجعه فرمائید.
آ-۱۵۰۷۴

کرسنت لاین
CRESCENT LINE
OWNED & OPERATE BY KULUKUNDIS LINES LTD.
متعلق به خطوط کشتیرانی
کولوکوندیس
بدینوسیله نمایندگی جدید خود را در ایران
شرکت بابکو بامسئولیت محدود
حمل و نقل بین‌المللی - نمایندگی کشتیرانی
باطلاع تجار محترم میرساند
ضمنا توجه مخصوص بازرگانان محترمرا به برنامه جدید این کشتیرانی که بزودی اعلام خواهد شد جلب مینماید
برای کسب اطلاع بیشتر و تامین جا به:
شرکت بابکو با مسئولیت محدود
تهران
خیابان فردوسی کوچه بلژیك ساختمان جواهری
تلفن ۳۰۳٦۴۰ - ۳۴۸٦۷
خرمشهر
خیابان فردوسی
تلفن ۲۸۸۷ - ۲۸۸٦
آ-۱۵۰۵٦

رایت بهترین پرده کرکره ساخت آمریکا
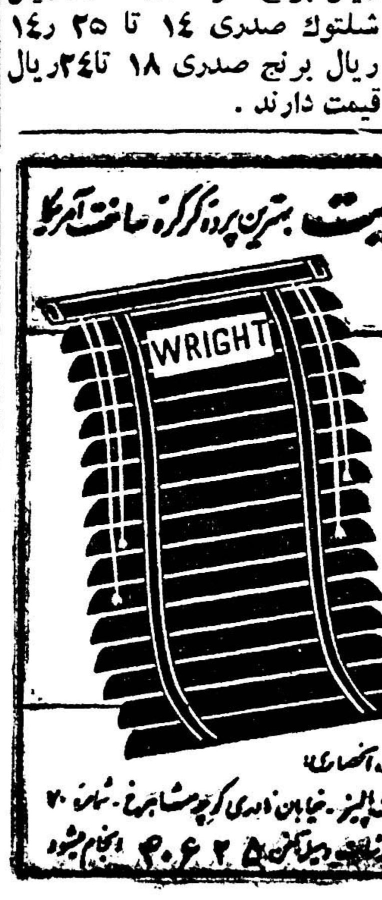

نماینده انحصاری
شرکت البرز - خیابان نادری کوچه مشاهیر - شماره ۲۰
آ-۱۵۰۲۲

خط کشتیرانی اُ.اِس.کِ
O.S.K.Line
OSAKA SHOSEN KAISHA
برای اطلاع صاحبان کالا
کشتی مدرس‌مارو که هم اکنون در خرمشهر میباشدتخلیه کالای خود راتاروزچهاردهم مرداددرواگن بپایان خواهد رسانید و از صاحبان کالا خواهشمند است که در تاریخ‌مزبور برای‌اخذ ترخیصه بشعبه اینشرکت‌درخرمشهر مراجعه فرمایند.
کشتی مزبور برای بنادرژاپن وسنگاپوربارگیری خواهد نمود
برای هرگونه اطلاع خواهشمنداست به:
شرکت گری مکنزی محدود
تهران - خیابان فردوسی ساختمان امینی تلفن: ۳۰۴۲٦۰
خرمشهر - صندوق پستی شماره ۳ مراجعه فرمائید
آ-۱۵۰۷۲

هردم میپرسند فرهنگ جواب میدهد

هر سئوال یا مشکلی که در باره مسائل فرهنگی دارید همه روزه از ساعت هشت صبح تایك بعد از ظهر بوسیله تلفن های ۳۰۰۱۴ تا ۳۰۰۱۹ باسرویس فرهنگی روزنامه اطلاعات در میان بگذارید . ماسئوال یا انتقاد شما را با مسئولین فرهنك در میان میگذاریم و در همین ستون جواب میدهیم. . .

مردم میپرسند :

آقای محمدعلی سدیمی اظهار میدارد دختر من در دبیرستان شیرین بتحصیل اشتغال دارد، وزارت فرهنك تصمیم دارد محل فعلی این دبیرستان راکه خرابه است به‌خیابان ژاله انتقال دهد. اگر چنین تصمیمی اتخاذ شد دانش‌آموزان این مدرسه باید ازدو کورس اتوبوس برای رفتن بمدرسه استفاده کنند، خواهش میکنم وزارت فرهنك در نزدیکی های محل فعلی خانه‌ای را برای مدرسه اجاره کند.

فرهنك جواب میدهد :

متقاضی اگرخانهٔ مناسبی درآن حدود سراغ دارد معرفی کند تااجاره شود زیرا انتقال مدرسه براثر نبودن محل در ناحیهٔ مذکور است .

مردم میپرسند :

آقای اسماعیل (ی) اظهار میدارد دیروز برای دیدن خانه هائی که‌برای فرهنگیان در تهران پارس میسازند بمحل رفتم ، عده‌ای از کارگران اظهار میداشتند خانه هائی که‌ساخته میشود عموما باسمه‌ای است و بهیچوجه وزارت فرهنك در این کارنظارت نمیکند ، آیااین امر حقیقت دارد ؟

فرهنك جواب میدهد:

سخنگوی وزارت فرهنك جواب میدهد گرچه قراردادخانه های مزبور درزمان آقای درخشش منعقد نگردیده است اما اشخاصیکه خانه ها را خریداری کرده‌اند یا کسانیکه برای خانه های نیمه‌تمام پیش‌قسط پرداخته‌اند تاکنون شکایتی مبنی بر عدم .مرغوبیت خانه‌یاعدم استحکام آنها ویا مغبون شدن در معامله نکرده‌اند ،بدیهی است در صورتیکه شکایتی از طرف متقاضیان یا ساکنان خانه های مزبور برسد رسیدگی خواهد شد .

مردم میپرسند:

دوشیزه پروین نخجوان دانش آموز کلاس پنجم‌دبیرستان طبری سئوال میکند تکلیف مردودین امسال چیست ،بااینکه قرار بود امتحانات امسال راآسان بگیرند چه تصمیمی اتخاذ نموده‌اند ؟

فرهنك جواب میدهد:

آقای وزیر فرهنك اظهار داشت امتحانات امسال کاملا آسان گرفته شده‌و سئوالات امتحانی سهلتر ازسال گذشته‌بود، ولی‌چون در امتحانات نظارت دقیق بعمل آمده آن عده‌ای که‌تا سال گذشته سوء استفاده مینمودند و کارنامه ودیپلم میفروختند امسال موفق بانجام نشدند ودر نتیجه دانش آموزانی که بامید آنهادرس نخوانده‌اند مردود شده‌اند .

مردم میپرسند:

خانم پری سامانی سئوال میکند آیا وزارت فرهنك اشخاصی که سابقه خدمت در مدارس ملی‌دارند استخدام میکند یا خیر؟

فرهنك جواب میدهد:

وزارت فرهنك باستثنای اشخاصی که در مقابل آنها تعهد دارد مانند فارغ‌التحصیلان آموزشگاه تربیت معلم بهیچوجه معلم استخدام نمیکند، ازطرف دیگر سابقه خدمت در مدارس ملی برای وزارت فرهنك سابقه محسوب نمیشود.

مردم میپرسند:

عده‌ای از دانش آموزان دبیرستانها سئوال میکنند وزارت فرهنك چه تصمیمی درباره شهریه مدارس اتخاذ نموده است؟

فرهنك جواب میدهد:

طرح مربوط به تعیین شهریه مدارس در دستور جلسه شورایعالی فرهنك قرار دارد ، البته‌پس از اخذ تصمیم جریان‌امر وسیله جراید و رادیو باطلاع عموم خواهد رسید.

مردم میپرسند:

آقای ملایری اظهار میدارد شناسنامه فرزند من سه‌ماه کسرداره، معهذا اورا بدبستان ملی شهفر سپردم و اوراقبول کردند .دوسال فرزندم دراین مدرسه درس خواندمو اکنون که میخواهم نام‌اورادر کلاس سوم بنویسم میگویند باید فرهنك بما بنویسد ،تکلیف من‌چیست ؟

دبستان و کودکستان دنیا

مجهز به تمام وسائل آموزشی تحت نظر متخصصین علوم تربیتی باتدریس زبان انگلیسی(کلاس مخصوص) همه روزه قبل از ظهر ثبت نام مینماید .

نشانی دوراه یوسف آباد ـ خیابان محمدرضاشاه ـ کوچه قادری

تلفن ۸۳۳۶۰۳ آ ـ ۱۰۱۲۹ ۱ ـ ۱۰

فرهنگی

آلمان ـ خبرنگار اطلاعات

موفقیت در رشته شیمی

بطوریکه خبرنگار ما از آلمان گزارش میدهدآقای یونس ایپکچی‌در دوره اول امتحانات شیمی پس ازپنج سمستر موفق بگذراندن امتحان«فوردیپلم» شده‌است .

آقای دکتر علی اصغر عزیزی سرپرست محصلین ایرانی در آلمان‌بدین مناسبت از وی تقدیر نمود و طی نامه‌ای که برای مشارالیه از طرف سرپرستی فرستاده شد اززحمات او کتبا قدردانی شده‌است .

دانشجویان دانشگاه ملی میگویند

نامه دانشگاه وارد نیست

این نامه را دانشجویان دانشگاه ملی در پاسخ نامه اخیر آن‌دانشگاه نوشته‌اند :

جناب آقای مسعودی مدیر محترم روزنامه شریفهٔ اطلاعات

در شماره ۱۰۵۶۱ مورخه۱ر۵ر۴۰ نامه‌ای از طرف دانشگاه ملی ایران درآن جریده شریفه چاپ شده‌است که اکثر نکات آن از نقطه نظر ما دانشجویان وارد نبوده وآن را با دلائلی‌که ذیلا ارائه میدهیم ردمی کنیم :

درمورد معافی نظام وظیفه‌حربه‌ای که دانشگاه بکرات به آن متوسل شده است معروض میداریم که‌اولا عده‌ای از دانشجویان دارای معافی پنجساله هستند، ثانیا عده‌دیگری‌از دانشجویان اصلا مشمول نیستند ، ثالثا آن عده که مشمول هستند و ازمعافی تحصیلی که دانشگاه داده است استفاده میکنند اگر از نظر اولیای دانشگاه برای کسب معافی درآنجا ثبت نام کرده‌اند به‌آسانی میتوانستند با پرداخت ۱۸۰۰ ریال در کلاسهای زبان وزارت فرهنك نام نویسی کرده واز معافی تحصیلی برخوردار شوند ودر ضمن لازم به یادآوری است که اگر مافقط‌طالب معافی میبودیم بدون اعتراض به عمل دانشگاه این پول را پرداخت میکردیم .

اما درمورد عدم صلاحیت تحصیلی ماکه دانشگاه به آن اشاره کرده است نکتهٔ جالب توجهی وجود دارد که‌لازم به تذکر است :«دانشجویانی که‌از نقطه نظر دانشگاه‌قابل تحصیل دراین دانشگاه نبودند یا پرداخت شهریه قابلیت تحصیل در دانشگاه را پیدا کردند» آیا پرداخت شهریه نقدا از طرف دانشجوی باصطلاح «تنبل» باعث پیدا شدن استعداد در آن دانشجو شده‌است ؟

دریاسخ قسمت دیگری از نامهٔ دانشگاه ملی مبنی براینکه دانشگاه مبلغی متضرر شده است ، معروض میداریم بموجب تعهدنامه سال‌قبل، دانشجویانی که درسه ماهه اول سال دانشگاه را ترك کنند نصف قسط اول شهریه که بالغ بر۶۲۵۰ ریال است به دانشجو مستردمیگردد اکثر دانشجویانی‌که دانشگاه را ترك کردند درسه ماهه اول سال بود وعلاوه بر اینکه مبلغ مذکور را دانشگاه بدانشجویان نپرداخت ، مبلغ ۱۲۵۰۰ ریال قسط‌دوم‌شهریه را از آنها طلب‌نمود. برفرض محال اگر ازاین بابت ضرری متوجه دانشگاه شده است آیا مقصر ما هستیم ؟

آیا در هیچ جائی برادری رابجای برادر دیگر کیفر میدهند؟

درمورد سپردن تعهد ودادن‌سفته باید عرض کنیم مگر ما پول دانشگاه رادرسال گذشته پرداخت نکردیم که امسال ازما گرو کشی مینمایند؟

مگر دانشگاه تجارتخانه است که سفته قبول کند؟

همانطور که قبلا عرض کردیم ودر جریده شریفهٔ اطلاعات درج شد پدران ماکارمند وحقوق بگیر هستند وماهیانه مبلغی را از خرج خانه کنار میگذارند تا بتوانندپس از ششماه شهریهٔ فرزندان خودرا پرداخت کنند .

پس برای‌مابهیچوجه مقدور نیست که شهریه رانقدا پرداخت کنیم‌و دانشگاه موظف‌است طبق تعهدنامه باما عمل کند .

همچنین دانشگاه نوشته است کسانیکه متمکن نیستند بدانشگاه مراجعه نمایند .

سه نفراز رفقای ما بدانشگاه مراجعه نمودند وعدم استطاعت مالی خودرا گوشزد کردند و لی بدبختانه جواب دانشگاه این بودکه ما از نوشتن نام شما معذوریم !

درضمن هرچه فکر کردیم ، رابطه‌ای بین خواسته های ما و مسئلهٔ فعالیت علمی دانشگاه پیدا نشد .

بعلت کثرت مطالب وکمی جاازنوشتن بقیهٔ مطالب خودداری می کنیم وبر خود فرض میدانیم از همکاری موسسهٔ وزین اطلاعات ، خصوصا جنا ب آقای مسعودی‌تشکر کنیم .

دانشجویان دانشگاه ملی‌ایران

سرعت عمل منحصر به آبگرمکن پلار است

آگهی انتخاب اعضاء هیئت مدیره و مدیر عامل وبازرس درشرکت سهامی ارك باسرمایه‌پانزده میلیون ریال ثبت شماره ۴۱۰۸

طبق نامه شماره ۴۰ر۸۰۷ ـ ۳۱ر۳ر۴۰و۴۰ر۸۰۹ ـ ۲۱ر۴ر۴۰ پیوست صورت جلسه مورخه ۳۰ر۳ر۴۰ مجمع عمومی سالیانه شرکت سهامی ارك آقای مهندس محمود گلسرخی بسمت رئیس هیئت مدیره و مدیر عامل وآقای مهندس هایریق ماردیروسیان هوسپیان بسمت عضو هیئت مدیره برای مدت دوسال وآقای مهندس حسین چهارسوق شیرازی بسمت بازرس شرکت برای‌مدت یکسال تعیین گردیدند مراتب باستناد ماده ۲۰۰ قانون تجارت در روزنامه رسمی کشور شاهنشاهی ویکی از روزنامه های کثیرالانتشار یومیه تهران جهت اطلاع عموم آگهی میشود .

رئیس اداره ثبت شرکتها وعلائم تجارتی و اختراعات ـ مهدی نراقی

آ ـ ۱۰۹۱۵

دوشیزه فاطمه زکی زاده دانش‌آموز کلاس پنجم دبستان نیکوکار با معدل ۱۸٫۹۹ بین ۶۳ نفر در سال جاری رتبه اول را حائز شده‌است .

آ ـ ۱۴۹۶۰

آ ـ ۱۵۰۷۸

دیروز آقای نخست وزیر طی یك نطق رادیوئی خطاب بملت ایران گفت :

اگر گروهی حد آزادی را ندانند باید منافع آنان فدای اکثریت شود

یکسال قبل فریاد آزادی طلبی را من بگوش شما رسانیدم

* فساد اجتماعی ما مولود هجوم نفوذ دویست ساله‌سیاست های سودجواست
* آزادی را باید در میان روستاها پایه گذاری کرد وتوسعه داد

پیام آقای نخست وزیر

ساعت دو ونیم بعد از ظهردیروز آقای دکتر امینی نخست وزیرپیامی باین شرح ازرادیوایران فرستادند.

هموطنان عزیز

پدران ،مادران،برادران وخواهران‌و فرزندان گرامی من .

سیاستمداران واقع بین و آنها که سرو کارشان با علم الاجتماع است لحظه‌ای از مطالعه و درك واقعی سیر تاریخ غافل نمیمانند و همیشه گذشته را جلوه‌ای از آینده میدانند ، من نیز پیوسته ،کوشش کرده‌ام تا سر حد امکان خود را از این روش منطقی دور نسازم و ضمنا همیشه گفتنی هارابا شما در میان گـذارم و از شما داوری بخواهم و یاری بطلبم .

امروز هم طبق معمول مسائلی را با شما در میان می نهم و قضاوت واقعی درباره کار ها و مقاصد و عقائد خدمتگزارانه خود را بعهده شما وآیندگان میگذارم . مقارن یکسال و چند ماه پیش که پس از سفری نسبتا طولانی بمیهن عزیز برگشتم فریاد آزادی طلبی را به گوش شما رسانیدم میدانستم که متاسفانه فساد و تباهی روابط اجتماعی و دستگاه اداری مایك ریشه عمیق دارد که مولود هجوم‌و نفوذ دویست ساله سیاست های سودجوست وقدعلم کردن‌وایستادن در مقابل این غول فسادعزمی‌استوار و مسری پر شور میخواهد که از موانع و مشکلات عظیم وپیش‌بینی شده و نشده نهراسد و دل بدریا بزند ، میدانستم که اخلاق‌عمومی و روابط اجتماعی ما چه در شهرها و چه در دهات و مزارع‌دستخوش انحرافاتی شده است. فاصله عمیق طبقاتی ، فقر و محرومیت های فراوان اجتماعی ، فرهنك عقب‌مانده و اعصاب خراب و خوی تند مردم ،کشور ما نوع بسیار غیر طبیعی سلوك اداری و سیاسی، شکل غیر عادلانه توزیع ثروت و کار ها و خدمات عمومی ، امکانات تربیت روحی و جسمی جوانان ،چگونگی فعالیت در زمینه های اقتصادی وبرنامه‌گزاری واینکه‌چگونه‌هزل‌و جددرکشور بهم آمیخته است و حیاتی‌ترین مسائل دربی‌اهمیت‌ترین شکلی که امکان دارد تلقی‌میگردد همه اینها علامت تباهی‌اخلاق‌وفقدان یك روش صحیح اجتماعی است .

زیرا رابطه لازم منطقی بین برنامه های فرهنك وروح وضرورت زمان وجود ندارد زیرا شعاع دید وهمت والای نسل ما و نسلهای گذشته‌در اینست که فقط گلیم خودرا از موج‌بدر برده و حدود جوهرو هستی انسانی خودرا فقط تا زوایای‌تاریك وتنك‌و امیال‌واغراض خصوصی‌خود محدود نمایند وامروز نه‌تنها با یخچال و تلویزیون واتومبیل های لوکس و ساختمانهای چندین‌طبقه نمیتوان خودرا صاحب نیروی‌فکری دانست بلکه اگر بمب اتم وموشك فضا پیما هم در اختیار داشته باشیم بازبدون وجود نیروی فکری و اخلاقی که جوهر و مایه تحرك‌و تکامل جامعه است هیچگاه بساحل سلامت نخواهیم رسید.

آنروز من که این درد را احساس میکردم باارزیابی نیروی جوانان و روشنفکـرانی کـه در آتش التهاب ـــــ می سوختند وایرانیان روشن‌ضمیری که زیراین‌بار گران رنج میبردند و باتکیه بامکانات ملی و جهانی در آن سکوت یکسال پیش صدای‌خودرا بلند کردم و افکار و مقاصد خودرا باشما در میان‌گذاشتم و برنامه مفصل کار خودرا درست در یکسال پیش منتشر کردم ، من در آنروزتمام خطرات احتمالی‌را استقبال کردم زیرامیدانستم درجریانات‌اجتماعی اگررهبران پایمردی‌مقابله‌باناملایمات را نداشته باشند و از مقابل حوادث بگریزند از رهروان امید جلادت و فداکاری نمیتوان داشت اکنون‌که‌دو ماه و اندی از خدمتگزاری دولت من میگذرد با توجه بهمین مدت کوتاه میتوان قدری روشنتر اوضاع رابررسی کرد . درست توجه کنید که در همین مدت بسیار کوتاه چه تحریکات ، چه جنك‌اعصاب و چه جریانات‌توان‌فرسائی را پشت سر گذاشته‌ام . بعرض شما رسانیدم که میدانستم هرکس و هر دستگاهیکه در مقابل این هیولای‌فساد قد علم کرد با چنین مشکلات و واکنشهای افرادی که منافع خودرا در خطرمی‌بینند و ایادی‌آنان در دستگاه‌ها ریشه دوانیده اند روبرو خواهد بود اصولا در گذرگاه هراصلاح و تحولی، در ریشه کن شدن هر رسم فاسدی چنین مسائلی طبیعی بنظر میرسد و فقط گذشت و واقع بینی شما اکثریت محروم و شرافتمند توانسته‌است تاکنون ایادی سودجویان را از میدان بدر برد .

تجربه خوب

این دو ماه و چند روز برای من تجربه بسیار خوبی در ارزیابی نیرو های مختلف ببار آورد و امیدوارم‌بتوانم از این‌طریقه حداکثراستفاده‌رادرآینده بنفع شما هموطنان شریف بکاربرم از طرفی دستگاه دادگستری دولت من بابدست آوردن استقلال واقعی و دوری جستن ازهرگونه‌حب‌وبغض خصوصی و سیاسی در کمال دقت به‌پرونده سود جویان رسیدگی وبسرعت آنها را بمجازات‌اعمال‌خود میرساند و من یقین دارم که‌اکثریت شرافتمند خدمتگذاران لشکری و کشوری که از وجود چنین افراد نابابی رنج‌میبرده‌اندباایمانی‌راسختر و پشتکاری بیشتر برای‌ساختن‌آینده امیدبخش تلاش‌خواهندکرد و جای واقعی خودرا درمیان مردم بدست خواهند آورد وبااجرای یك نقشه جامع‌الاطراف که بموازات ترقیات سریع‌جهانی‌است چرخ دستگاهای مختلف در مسیر اصلی خودمیافتدو آینده بهتری را برای ما وفرزندان مابی‌ریزی میکند .

چند کلمه در باره آزادی

واما بی‌مناسبت نیست چندکلمه‌ای درباره آزادی و حدود آن که این روزها مسئله روز شده است باشما هموطنان عزیز صحبت کنم . برای بررسی این مسئله نیز از تاریخ استمداد میجویم ولی شما را به لابلای دور از ذهن صفحات تاریخ ملل نمیکشانم و معتقدم هرگاه‌واقع بینانه به‌تاریخ ۲۰ساله اخیر کشور خودمان بنگریم خیلی‌چیزهاخواهیم آموخت ، ملت ایران از دویست سال باینطرف طبق نقشه اهریمنی استعمار بتدریج در همه جبهه های اجتماعی عقب نشسته بود .

این دوره طولانی فکر و روحیه ملت ایران را متوقف نمود و اورا در چنگال نادانی و فقر و فساد گرفتار ساخت .

تاریخچه احزاب

از شهریور ۱۳۲۰ و ورود قوای خارجی بکشور دسته‌ها و گروههای مختلفی در کشور ما بوجود آمد این احزاب و دسته‌ها مخلوق‌سنت های دموکراتیك نبودند وهیچگونه زمینه اجتماعی نداشتند ، آن ها علفهای هرزه‌ای بودند که درشوره زار پرهرج‌ومرج آن روز ناگهانی وخلق الساعه میروئیدند ، آن ها مخلوق دورانی بودند که سکوت‌و فکرنکردن و نخواندن و ننوشتن اساس آن را تشکیل میداد ،آنها پرندگان مژده‌آور بهشت نبودند بلکه فراریان‌از جهنم‌بودندموسسین آن احزاب و دسته‌ها میخواستندبا جمع‌کردن مردم وانتشار روزنامه‌و باشگاه دکانی باز کنند که‌دستگاه رابترسانند و خودرا به آب ونانی برسانند .ظاهرا محاکمات سابـق سران شهربانی و اشتغال دولت‌ها بگرفتاری وجود قوای بیگانه در کشور اسلحه دستگاه را کندکرده بود از اینجهت فحش‌دادن و عربده کشیدن و مجرجال راباز کردن ظاهرا درخشان‌ترین مظاهر آزادی و دموکراسی بشمار میرفت والبته در کنار این پوسته ظاهری همه چرخها برمدار قدیم میگردید . مضافا براینکه نتایج نکبت بار اشغال ایران و ورشکستگی های اقتصادی تاثیر خودرا در هـرجا گذاشته بود و دستگاه دولت ازراه قرض و عایدی نفت بسختی می‌ـ چرخید و حرف از نقشه و برنامه اقتصادی و عمرانی وافزایش‌تولیدیا تحول و منع کشاورزی و ایجاد منعت واز این‌قبیل خواب وخیالی بیش نبود ، در این میان‌متشکلترین دستجات حزب توده بود زیرا بیك ایده‌ئولوژی جهانی مجهز شده‌بود، حزب توده اسلوب مبارزه وفعالیت خود را باتوجه به محرومیت‌اکثریت ملت و نسل جوان و روشنفکـر تنظیم کرد .

در تبلیغ کردن و سازمان دادن تحرك مخصوصی بخرج داد وسطح کار و فعالیت آن از سایرگروهها که هدفی جز تامین منافع‌خصوصی نداشتند بالاتر بود زندگی و مرك روزنامه های آن دوره هم از این خاصیت و سرنوشت خارج نبود، تا سری بی کلاه میماند فوراطرفدار مردم پابرهنه میشد و با انتشار روزنامه شروع بتحریك و فحش و ناسزا میکرد ، هر نوع‌نوکر باب و خواجه تاشانی نشریه‌ای علم می کرد و خود را بیکی از متنفذین می چسباندواورا میستود ودشمنانش را بباد فحش و ناسزامیگرفت چند سال بعد وقتی مبارزه‌برای‌ملی‌کردن نفت در گرفت‌ودر جریان پیشرفت آن عده‌ای از عناصر و دستجات‌خود را باآن هم‌آهنك کردند ولی این دستجات درواقع نهضت ملت ایران را درست نمی‌شناختند خودشان برنامه‌ای‌مشخص و معلوم نداشتند وآنها نیز به‌تبع حزب توده مردم کوچه و بازار را بدنبال‌خودکشانده واقدامات نمایشی و تبلیغاتی راه می‌انداختند غافل از اینکه برنامـه حزب‌توده که‌تخریب استباااقدامات آنها بیشتر و بهتر به‌نتیجه میرسد در حالیکه روح‌زمان چنین اقتضا میکند که در کشورهائی‌نظیر کشور ما دولت مرکزی باید دارای‌نقشه‌ای معین و مشخص‌وهمه‌جانبه‌ای بنفع مردم باشد برای اعمال این نقشه بقدرت لازم در مقابل خرابکاران احتیاج دارد .

کم کم کار بجائی کشید که هردسته ده بیست نفری تحت شعار های مخصوصی تابلوی حزبی بالا میبرد و افراد آن باچوب و چماق درخیابانها از مردم سلب آسایش میکردندوحتی بسفارتخانه‌های‌خارجی حمله میبردند ودولت را از لحاظ رابطه باکشورهای دیگر دچارزحمت میکردند تابالاخره هرج ومرج‌دچار سرنوشت تاریخی خود شد .

هموطنان عزیز امروز علم حدود و ثغور هرچیزی را بروشنی ووضوح مشخص و معین کرده‌است در کشور های توسعه نیافته از قبیل کشورما باید باین اصل علمی اعتقاد داشت که حکومت باید دارای شکلی‌باشد که باتمایلات مردم‌وامکانات‌سیاسی و اقتصادی موجود هم‌آهنگی داشته باشد . مهم اینست که علماءعلم ـ الاجتماع عقیده دارند درچنین‌کشور هائی آزادی را نه برای اختناق و برقراری دیکتاتوری باید محدود نمود بلکه معتقدند که آن‌چنان آزادی لجام گسیخته‌ای جز برقراری دیکتاتوری نتیجه دیگری‌ندارد‌بطور خلاصه آزادی سیاسی را بهمراه عمران و آبادی و آزادی اقتصادی باید خواست و تامین کرد ولی بدست‌آوردن‌این آزادیها بدون حل نهائی این سه مسئله بهیچوجه‌امکان ندارد .اول بدست آوردن سرمایه برای اجرای کارهای عمرانی ونقشه های اقتصادی، .

دوم ـ تربیت یك کادرفنی‌واداری کارشناس

سوم ـ بدست آوردن یك‌روش سیاسی مناسب باوضع اجتماعی و روحیه مردم .

دولت من بشدت و باتوجه‌بجمیع امکانات این نقشه را دنبال میکند متاسفانه درمملکت ماهنوز عده‌ای آزادی راهمانگونه تعبیر و تفسیر میکنند که فراریان از جهنم در دوران پس‌ازشهریور ۱۳۲۰ میکردند و فحاشی و کلاشی را استفاده از آزادی وجلوگیری از آن‌رااختناق وسلب آزادی مینامند و دسته‌ای دیگر که عده ونیروشان‌هم کم‌نیست در صدد ایجاد آشوب و جنجال برای برگشت منافع درخطر افتاده شخصی بوده و منتظر برقراری‌همان نوع آزادی هستند .

باین عده عمال نشان دار بیگانه هم اضافه میشودو بهمین مناسبت هرگاه من از هموطنان عزیزدعوت میکنم که نظم و سکوت را بنفع خودشان رعایت کنند نه برای این که بمفهوم آزادی واقف نیستم یا خدای نکرده‌برای‌ادامه‌نخست‌وزیری و اقناع حس جاه طلبـی خود حاضر به از بین بردن حیاتی ترین اصل انسانی یعنی آزادی هستم بلکه با یك دید علمی و منطقی سعی دارم برای تامین آزادی بیشتر و پایـه گذاری اصول اساسی در راه سعادت کشورو هموطنانم حدود آزادی را در چهارچوب مصالح‌ملی بشناسم واعمال کنم و امیدوارم که هموطنان عزیز مخصوصا طبقه جوان و روشنفکر که چراغدار راه عامه هستند با دقت بیشتری عرایضم‌را تجزیه و تحلیل کنند و همانطوریکه بار ها گفته ام قصد و نیت من همان اصل منطقی است که در کشور های‌توسعه نیافته و یا در حال توسعه باید از بی‌بند وباری ولجام گسیختگی جلوگیری‌کرد وآزادی را از میان روستاها پایه گذاری نمود و توسعه داد .

حدود آزادی

حالا در اینراه هرگاه جمعی یا دسته ای نخواستند برای حفظ‌منافعی یا از روی جهل این حدود رابشناسند ناچار باید منافع آنان را فدای منافع اکثریت کرد چون یکی از تعاریف کلی آزادی همین است که هر کس باید از آزادی استفاده کند بشرط آنکه به آزادی دیگران لطمه نزند و اما در مورد تظاهراتی که قرار بود روز جمعه سی تیر انجام شود بارها بدسته ای که خودرا رهبران جمعیت می دانستند تذکر داده شد که چون دستجات دیگری هم در مخالفت با عقیده شما اجازه انجام تظاهـرات خواسته اند و قوای انتظامی برای جلوگیری از تصادم بین دستجات به هیچیك از آنها این اجازه را نمیدهد والا مگر دولت من‌نبود که‌باین گروه اجازه میتینك داد وانگهی مسئله تبلیغات رادیو های بیگانه و تحریك مردم ببرادر کشی و ایجاد بلوا در آن روز چیزیست که همه از آن‌اطلاع دارند با این ترتیب آیا نمـیتوان استنتاج کردکه کسانیکه در برگزاری تظاهرات جمعه اصرار میورزیدند یا تحت‌تاثیراغوای‌بیگانگان قرارگرفته‌اند ویا منافع کشورو مردم را تشخیص نمی دهند و در طرز رهبریشان خللی هست بهر حال از اکثریت مردم بیدار و هشیار کمال تشکررا دارم که منافع ملی خود را بخوبی تشخیص دادند و نقشی‌را که دستگاه تبلیغات و رادیو های‌بیگانگان تبلیغ‌می کردند نقش بر آ ب‌کردند قوای انتظامی از تظاهرات موضعی و کوچکی که انجام شد جلوگیری نمودند و چند نفری دستگیر شدند فورا دستور دادم در میان توقیف شدگان کسانیکه‌بیگناهند یا تحت تاثیر احساسات بمیان‌آمده‌اند آزاد شوند ولی البته باید از کسانی که مغرض ویا خدای نکرده‌آلت‌دست بیگانه بوده اند تحقیق کافی کردو علت آنرا دانست تا بتوانیم بجای‌افراد علتها را از بین ببریم امیدوارم در سایه لطف پروردگار و پشتیبانی اعلیحضرت همایون شاهنشاه و هشیاری و همکاری هموطنان عزیزم بتوانم قدمی در راه حفظ‌منافع‌اکثریت هموطنان بردارم و امیدوارم که در قضاوت واقعی تاریخ‌روسفید شوم .

از اینجا و آنجا

حریق معجزه آمیز

بر اثر حریق کم دوامی که در آرشیو های یکی از دانشکده‌های امریکائی روی داد نسخه اصل و دست نویس یکی از اپرا های مشهور هایدن که بتاریخ ۱۷۹۶ تصنیف شده بودو تنها یکبار در مجارستان بروی صحنه آمده بود پیدا شد . عجیب آن بود که اسم اثر « حریق» بود و با این آتش سوزی مناسبتی داشت.

زندگی شیرین است

آقای بینك کراسبی که حق نمایش فیلم معروف « زندگی‌شیرین است »را خریداری نموده تاکنون بیش از پنج میلیارد فرانك بجیب زده است ـ مثلی است معروف میگویند « جوی برودخانه‌میریزد » این بار هم پول بدریای الماس ریخت و خواننده‌ای را .که ثروتمند بود تا قله های طلابالا برد ! واقعا که « زندگی شیرین است »

زنی صد ساله

« مادام مورو »زن صد ساله فرانسوی‌ایکه بعلت‌شادابی‌چهره‌اش معروف به «پیر خوشگذران » شده است روزی نظر یك عکاس زرنك را جلب کرد بنحوی که عکاس نزد اورفت و تقاضا کرد « مادام مورو » اجازه بدهد تا او عکسش را بگیرد.

پیرزن گفت:

ـ اشکالی ندارد فقط اجازه بدهید بایستم زیرا اگر مردم مرا در حالت نشستن ببینند گمان می کنند از زندگی خسته شده‌ام .

قبر سك

خانم سارا از اهالی فرانسه‌سك کوچکی داشت ولی همیشه آرزومی کرد که مثل نگهبانان باغ وحش روزی بتواند حیوانات وحشی رارام خود سازد . بالاخره یکروزباانشاط فراوان مقداری پول داد و یك سوسمار .کوچولو خرید و بهمه دوستانش گفت که از فردا بتربیت سوسمار مشغول خواهد شد ولی صبح روز بعد خانم سارا متوجه‌شد که سك کوچولویش را سوسمار کوچولو بلعیده است از این روی در اولین فرصت سوسمار راکشت و پوستش را پر از کاه کرد روزی یکی از دوستانش باو گفت:

ـ خوب چرا فکر تربیت‌حیوانات وحشی‌رافراموش کردی‌وسوسمارت را کشتی ؟

خانم سارا جواب داد

ـ این سوسمار نیست بلکه‌قبر سك کوچولو و آرزو های بزرك‌من است .

آگهی دانشکده علوم

بموجب تصویب شورای دانشکده علوم مورخ ۲۴ر۴ر۴۰ کـلیه دانشجویانی که از ابتدای اجرای آئین‌نامه جدید تحصیلی دردروسی ثبت‌نام نموده و مردود شده‌اند استثناً درشهریورماه ۱۳۴۰ می‌توانند در امتحانات آن دروس شرکت نمایند.

آ ـ ۱۵۰۳۰ ۱ـ۳ معاون دانشکده علوم .دکترشیخ

اطلاعات کودکان و

خبر میدهند :

۱۰ دختر ـ ۱۰ پسر

برندگان مسابقه مسافرت بکنار دریا

مسابقه «میهن تور»

در قرعه‌کشی تلویزیونی انتخاب شدند

برندگان مسافرت بکنار دریا که از طرف شرکت مسافربری مدرن ومجهز«میهن‌تور»درکناردریا پذیرائی‌خواهندشددر...

اطلاعات کودکان

امروز اعلام شده است

برندگان مسابقه « میهن تور»

بایستی تا آخر وقت روز هفتم مرداد خود را بدفترمجله معرفی نمایند

آگهی مناقصه

شرکت‌سهامی کارخانجات‌قندایران مقدار هیجده هزار و هفتصد کیلو (۱۸۷۰۰کیلو) هیدروسولفیت‌مورد احتیاج کارخانه‌های تابعه‌را ازطریق مناقصه خریداری مینمایدشرایط و مشخصات مربوطه در اداره خرید خارجی شرکت‌واقع‌در خیابان‌ویلاـ خوشبین موجود است .پیشنهادات‌تا روز ۱۸ر۶ر۴۰ قبول و درساعت ۱۰ صبح روز بعد قرائت ورسیدگی خواهد شد شرکت‌در مناقصه‌بمنزله قبولی کلیه شرایط مناقصه است.

آ ـ ۱۵۰۳۴ ۱ـ۲

تلمبه اطریشی فوگل

کمرچاهی وشناور

تهروپ ـ میدان فردوسی

کمپرسور روتاری قابل حمل

بـروم وید

کوچکتر ـ سبکتر

تعداد قطعات آن ۵۰ درصد کمتر از قطعات کمپرسورهای پیستونی است .

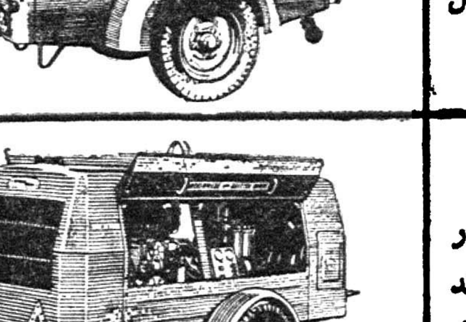

نوع WR ۱۲۰
۱۲۵ فوت‌مکعب‌هوادر دقیقه‌بافشار ۱۰۰ پوند بر اینچ مربع تحویل میدهد.

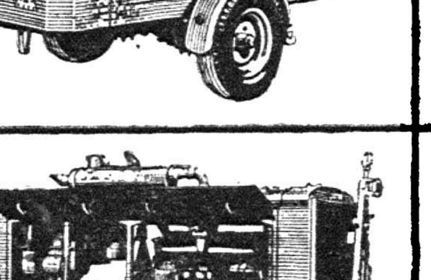

نوع WR ۲۵۰
۲۶۰ فوت‌مکعب‌هوادر دقیقه‌بافشار ۱۰۰ پوند بر اینچ مربع تحویل میدهد.

نوع WR ۶۰۰
۶۰۰ فوت‌مکعب‌هوادر دقیقه بافشار۱۰۰ پوند بر اینچ مربع تحویل میدهد.

نشریه RCE ۳۳۳ را درخواست نمائید .

"BROOMWADE"

بـروم وید بهترین خرید شماست

برای ملاحظه و خرید همه نوع کمپرسور و ابزار هوای‌فشرده
بروم وید به نماینده انحصاری آن در ایران

شرکت سهامی بازرگانی سوسن

خیابان شاهرضا ـ نزدیك میدان فردوسی ـ تلفن ۴۳۶۹۴
مراجعه فرمائید

BROOM & WADE Ltd., High Wycombe, England.

دارای شعب و نمایندگی در تمام دنیا

Q/87 SAS

آـ ۱۵۰۰۸

بنابتقاضای عده زیادی از علاقمندان

۱۵ روز

حراج مخصوص

در فروشگاه الگانس

سه تا بـه

قیمت دو تا

در ازاء خرید دو جنس مشابه سه جنس تقدیم میگردد

فروشگاه الگانس با یك ابتکار بینظیر انواع زیرپوش
پارچه های عالی تابستانی و زمستانی
از انگلیس و فرانسه و ایتالیا برای بانوان و آقایان
با تخفیف ابتکاری فوق در اختیار شما می گذارد
بنا براین به نفع شماست که با دوستان و آشنایان
خود از حراج الگانس استفاده فرمائید

فروشگاه الگانس

خیابان فردوسی ساختمان ارفرانس تلفن۸ـتا ۴۹۱۷۴

آـ ۱۵۰۴۸

ARIANA AFGHAN AIRLINES

کابل ـ فرانکفورت

باهواپیمای د ث . ۶ ب

DC-6B

ازراه قندهار، تهران . دمشق . بیروت . آنکارا . پراگ

این یگانه خط هوائی است که با افغانستان رفت و آمد نموده
هواپیمای مجهز بدستگاه رادارکه برفراز ابر پرواز میکند
با سرویس درجه یك وسرویس جهانگردی
پرواز یکسره بدون تعویض هواپیما

فرانکفورت ـ کابل ـ فرانکفورت

کوتاهترین مدت مسافرت بین اروپا و افغانستان

نماینده کل

شرکت هواپیمائی آریانا

فرودگاه مهرآباد ـ تهران

دآریانا افغان هوائی شرکت

هواپیماهای آریانا با درهای وسیع و بزرگ برای حمل بار

عبور از پنجاه قرن

جینالولوبریجیدا :

احتیاج به پول مرا به سینما کشاند

* وقتی جوان بودم نمیدانستم که زیبا هستم . شوهرم هرگز نمیدانست من استعداد هنرپیشگی دارم

اخیرا مخبر مجله هفتگی پر تیراژ پاری ماچ پاریس مصاحبه‌ای با جینالولو بریجیدا که دردومین فستیوال سینمائی مسکو شرکت کرده بود بعمل آورده است که نکات جالب آن در زیر آمده است

س . در آغاز شروع فعالیت سینمائی تصور میکردید که در این راه موفق خواهید شد ؟

جینا :خیر آنها عملا مرا در خیابان پیدا کرده واز من تقاضا کردند در فیلمی بازی کنم من احتیاج به پول داشتم .بخود گفتم.چرا این پیشنهاد را قبول نکنم ؟

میلکو که در آن زمان نامزد من بود فکر نمی کرد من استعداد هنر پیشگی داشته باشم . اما من کم کم شروع بکار سینمائی کردم تا باو نشان دهم که اگر بخواهم میتوانم جدی کار کنم اما باید صریحا بگویم که عقده کم بینی مرا محتاط کرده بود .

س . چه عقده حقارتی در شما وجود داشت ؟

جینا :وقتی جوان بودم نمیدانستم که زیبا هستم زیرا وقتی انسان جوان است نمیتواند بزیبائی خود پی ببرد زن موقعی متوجه زیبائی خود میشود که مردان شروع بنگاه کردن باو میکنند .

س . چه کسی برای اولین بار بشما گفت زیبا هستید ؟

جینا .تصور میکنم یکی ازهمکاران من بود .

س ـدر چه نقشی مایلید بازی کنید؟

جینا . نقش های کمدی زیرا این کار برای من لذت بخش و آسان است .

س : از هر فیلمی چقدر پول بدست می آورید ؟

جینا :زیاد اما نمیتوانم رقم حقیقی را بگویم . وقتی من در فیلمهای کمپانی یونایتد آرتیست شرکت میکنم ده در صد در آمد فیلم متعلق بمن است.

س: باچه هنر پیشگانی مایلید بازی کنید ؟

جینا .من احتیاج به یك مرد قوی دارم زیرا خود من باندازه کافی قوی هستم و نمیتوانم با مرد ضعیف بازی کنم .این شرط برای بازی کردن در نقش های درام برای من ضروری است اما در فیلمهای کمدی تفاوتی ندارد .

س .بنظر شما مرد باید چه خصوصیاتی داشته باشد ؟

جینا یك زن باید حس کند مورد حمایت مردی است زیبائی مرد برای من مهم نیست اما شخصیت او مورد توجه است

س .آیا شما کودك دیگری میخواهید؟

جینا .مسلما !شوهر من میلکو دوست دارد با بچه بازی کند .

س . دختر یا پسر ؟

جینا . اهمیتی ندارد .

س .اولین نقش خوبی که در سینما بازی کردید در چه فیلمی بود .

جینا .لاله آتشین

س . مناسبات شما با بریژیت باردو چگونه است ؟

جینا . من ب.ب را خیلی دوست دارم و مناسبات ما حسنه است

پاری ماچ

جینا لولو بریجیدا :
اینك میدانم که زیبا هستم

اولین قدم بسوی ماه

یك آزمایشگاه فضائی بارتفاع هشتصد هزار کیلو متری فرستاده میشود

اداره تحقیقات فضائی آمریکا در این هفته یك آزمایشگاه فضائی را بفاصله هشتصد هزار کیلومتری زمین پرتاب میکند . پرتاب این آزمایشگاه راه را برای تسخیر ماه خواهد گشود. آزمایشگاه مزبور برای یك کشتی فضاپیمای مسطح ساخته شده است و هشت مسئله فضائی را بررسی خواهد کرد . این آزمایشگاه بعداز هفت هفته بفضای جو باز میگردد .

دانشمندان آمریکائی برای فرستادن این آزمایشگاه فضائی از یك موشك اطلس پرقدرت استفاده میکنند .

انجمن ملی فضانوردی آمریکا احتمال میدهد که موشك فرستنده آزمایشگاه فضائی بواسطه سرعت زیاد خود بتواند روی مداری در اطراف خورشید قرار گیرد و بصورت یکی از سیارات آن درآید . این وضع در موقعی پیش می‌آید که یك خطای کوچك درموقع پرتاب موشك مزبور پیش آید که البته دراین صورت دیگر نمیتوان نتایج علمی از پرواز آزمایشگاه فضائی مزبور بدست آورد .

خبرگزاری فرانسه

ویران شدن معبد اورشلیم

ویران شدن معبد اورشلیم امروز مردم اسرائیل بمناسبت سالروز ویران شدن معبد اورشلیم مراسمی برپا کردند معبد اورشلیم ۵۵۰ سال قبل از میلاد مسیح ویران گردید .

خبرگزاری فرانسه

ربرت حسین همبازی سوفیالورن

کارلوپونتی کارگردان معروف ایتالیائی فیلمی دردست تهیه دارد بنام « مادام سان‌ژن» که هنرپیشگان اول آن ربرت حسین و سوفیالورن میباشند . ربرت حسین دراین فیلم رل یك ژنرال معروف را بعهده دارد .

دراین فیلم که بزندگانی ناپلئون مربوط میشود ژولین برتر رل ناپلئون را بازی خواهد کرد . فیلم مزبور رنگی است وتهیه آن درسپتامبر جاری به پایان میرسد . صحنه های فیلم مادام سان‌ژن در ایتالیا و اسپانیا تهیه می شود .

الفبای جدید انگلیسی با ۴۳ حرف

با این الفبا کودکان طی دو هفته خواندن را فرا خواهند گرفت و سپس وقتی به ۷ سالگی رسیدند ، با الفبای معمولی کار خواهند کرد .

لندن ـ یك الفبای جدید انگلیسی که ۴۳ حرف خواهد داشت وکودکان را قادر میسازد که طی دو هفته خواندن را یاد بگیرند ، از پائیز امسال تدریس خواهد شد .

الفبای مزبور در ۲۴ دبستان به‌هزار کودك انگلیسی آموخته خواهد شد.

انستیتوی دانشگاه تعلیمات لندن اعلام کرد که در الفبای جدید ، دو حرف از ۲۶ حرف کنونی حذف‌شده و ۱۹ حرف جدید به آن اضافه گشته است .

این الفبای جدید ، زمان آموزش رابرای کودك ، ۵۰ تا ۶۰ در صد تقلیل میدهد .

دریك آزمایش مقدماتی که روی ۱۴ کودك بیسواد بعمل آمد ، کودکان بابکار بردن الفبای مزبور طی دوهفته خواندن را فراگرفتند .

تا ۷ سالگی قرار است کودکان تاسن ۷ سالگی با الفبای مزبور کتاب بخوانند و پس از آن الفبای معمولی را بکار برند.

در حقیقت این الفبا برای کودکان قبل از دوره دبستان مورد استفاده قرار خواهد گرفت .

در الفبای مزبور حروف «ایکس» و «ت» حذف شده و ۱۹ حرف جدید اضافه گردیده است .

حروف بزرك نیز بکار برده نخواهد شد و هرصدا یك شکل خواهد داشت .

تونی کرتیس در نقش تاراس بولبا

تونی کرتیس

روزنامه فرانس سوآر در آخرین شماره خود مینویسد دو کارگردان مشهور عالم سینما : لی ترمون کارگردان انگلیسی و هانری رافیراتوس کارگردان امریکائی در صدد تهیه دو فیلم از رمان تاراس بولبا نوشته گوگول نویسنده روسی هستند .

فرانس سوآر میافزاید لی ترمون صحنه های فیلم تاراس بولبا را در آرژانتین فیلم برداری خواهد کرد . وی تونی کورتیس هنرپیشه مشهور امریکائی را برای بازی در نقش تاراس بولبا انتخاب کرده است .

در سال ۱۹۳۶ دانیل داریوژاسین گیریسین ژان برامون و هاری بور در اولین فیلم تاراس بولبا شرکت کردند.

فرانس سوآر

صدای اعتراض آشپزخانه‌های جهان بلند شد

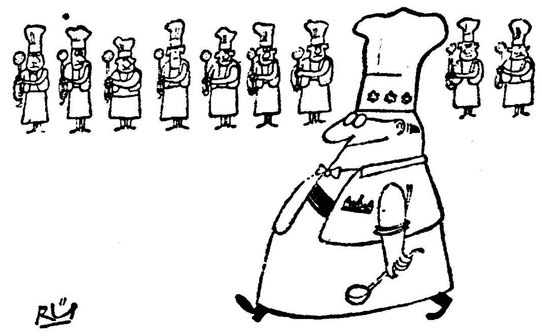

هفته گذشته کنگره آشپز های جهان در امریکا تشکیل شد. علت تشکیل این کنگره توسعه روز افزودن غذا های کنسرو است

دراین کنگره اعلام شد کار کردن زنان ، زندگی نوین غمو اندوه روز افزون مردم و گرفتاری های زیاد باعث شده است که مردم جهان به غذا تنها بصورت یك سوخت ساده نگاه کنند .

دراین کنگره گفته شده که بیشتر مردم جهان فقط ۱۵ دقیقه صرف ناهار خوردن می کنند .و شبها چون خسته هستند علاقه‌ای بغذا خوردن نشان نمیدهد بهمین جهت سلامتی مردم جهان سخت دستخوش تهدید قرار گرفته است

رئیس کنگره گفت : با توسعه غذا های کنسرو ، وضع آشپزهای جهان به خطر افتاده است امروز دیگر کسی توجهی به مزه غذا ندارد ودر خانواده هائی که زن و مرد هر دو کار می کنند ، درتمام طول سال غذا های کنسرو مصرف می شود . این امر حتی برستوران ها سرایت کرده است واکثر صاحبان رستوران ها به خدمت آشپزخانه ها خاتمه داده و به مشتریان خود غذاهای کنسرو میدهند

در خاتمه تصمیم گرفته شد که آشپز های جهان وظیفه دارند از طریق مختلف مردم را به خطر غذا های کنسرو آگاه سازند

نوار ا پلان

والت دیسنی به فرانسه مهاجرت می‌کند

والت دیسنی

والت دیسنی هنرمند مشهور امریکائی بزودی برای تهیه چهار فیلم بفرانسه خواهد رفت دانی ساوال هنرمند فرانسوی در دوفیلم والت دیسنی شرکت میکند.

والت دیسنی اخیرا بدوستان خود اظهار داشته است قصد دارد بفرانسه رفته تاپایان عمر در این کشور اقامت گزینند.

فرانس سوآر

خانمی که اعصابش را تسکین میدهد

منشی زیبا و ۲۹ ساله که یك عمارت ۲۰۰ هزار دلاری را آتش زده بود گفت وقتی شعله های آتش اطراف را فراگرفت احساس گرمی و حرارت کردم

سانفرانسیسکو ـ یك منشی زیباو ۲۹ ساله اهل سانفرانسیسکو که عمارت بزرگی را آتش زده بود ، اظهارداشت آتش سوزی اعصاب مرا تسکین میدهد. وی افزود هنگامی که شعله های آتش اطراف را فرا گرفت ، احساس گرمی و حرارت در خود کردم .

الانور مك کارتی اعتراف کرد عمارتی را که ۲۰۰ هزار دلار قیمت داشت ، شب گذشته آتش زد ، ولی هنگامی که شعله های آتش خیلی بالا گرفت قدری بیمناك شد .

آتش سوزی مدت ۳ ساعت ادامه داشت و صد آپارتمان اطراف تخلیه گردید و سرانجام با کوشش آتش نشانان خاموش گشت . دراین ماجرا هیچکس زخم شدیدبر نداشت .

اکنون الانور متهم به ایجاد آتش سوزی عمدی است . ولی درآسایشگاه طب روحی تحت نظر و معاینه قرار گرفته است و قرار است از وی معاینه بعمل آید تا معلوم شود که چگونه آتش ، روی اعصاب او ، اثر تسکین بخش داشته است .

الانور گفت من میخواستم ، آزمایش کنم . ولی آزمایش من به نتیجه نرسید.

موناموس

دم گربه در ماشین رختشوئی جا ماند

دیروز برای یکی از اهالی شهر فوك (درفرانسه) واقعه جالبی رخداد: آقای ژان بارو از اهالی این شهر که یك ماشین رختشوئی درمنزل دارد صبح امروز بیك کارگاه تعمیر ماشین های الکتریکی تلفن کرد تا برای درست کردن ماشین رختشوئی او بمنزلش بیایند . ماشین رختشوئی بعلت نامعلومی از حرکت ایستاده بود کارگری که برای اینکار بمنزل آقای ژان بارو آمد فورا علت خرابی ماشین راکشف کرد : یك دم گربه لای چرخ ماشین رختشوئی گیر کرده بود .

آنوقت آقای ژان بارو بخاطر آورد که چند روز پیش خواسته بود گربه را با ماشین رختشوئی تمیز کند ولی درحین عمل گربه ازچنك او فرار کرده بود . بدین ترتیب تفنن آقای ژان بارو بقیمت دم گربه‌اش تمام شد .

اورور

ایومونتان در دوفیلم وسترن

ایومونتان هنرپیشه مشهورفرانسوی امروز اعلام کرد بزودی عازم امریکا خواهد شد تادر دو فیلم وسترن شرکت کند .

ایومونتان افزود من از مدتها قبل آرزو میکردم که در یك فیلم وسترن شرکت کنم .

هنگامیکه از ایومونتان سئوال شد آیا در هالیوود با مریلین مونرو ملاقات خواهد کرد یا نه گفت : رابطه من و مریلین مونرو مانند رابطه دو دوست بوده‌است .

هنرپیشه فرانسوی حاضر نشد صریحا باین سئوال پاسخ دهد .

اورور

جدول کلمات متقاطع شماره ۱۸۶۷

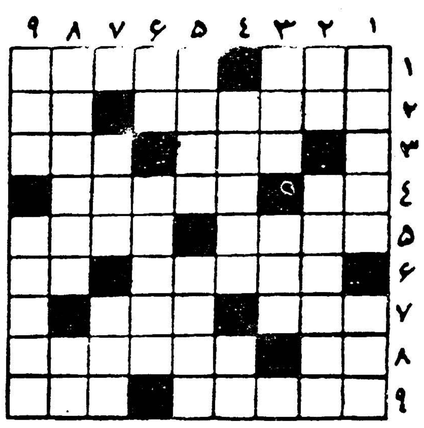

افقی : ۱ ـ از شهر های جنوب ـاهل منقل آنرا هم می‌کشیدند ۲ ـ از اقسام پیاز ـ آب‌در آن جویند ۳ ـ در زمستان می‌نشانندتا در بهاران به‌گل بنشیند ـ از لوازم گرفتاری ۴ ـتکیه کلام خانم ـ هم آهنگی ۵ ـ وقتی خالی باشد دوستان بهتر توان شناخت ـرل دریاپیما ۶ ـتهی ـ دست در هفت تا یکی ندارد ـ از آن طرف بوداده هم می‌شود ۷ ـ شیار قلمنی ـ از پارچه‌ها ۸ـ پول خارجی ـ ده نفر شده بودند که ماجرای شور انگیزی داشته باشند ۹ ـ انوارش چیزی در زمینه کلیله‌ودمنه‌است ـ باز داشتن .

عمودی : ۱ـ از مظاهر تاشدن ! ـ بادافاده ۲ ـ رودی دراروپا ـ مال مطرب را می‌بایست از لب پیمانه پرسید ۴ـسوری اگر ـ هیچ‌ندارد این یکی را به‌کمال دارد ـ آب‌برآتش زند ۵ ـ چمدان پرداز کاشانه افروز ـ رزاق‌همی رساند ۶ ـضمیری است ـ از بیماریهای تابستانی ۷ ـ تك تك و کم پشت ـ علی‌القاعده باید در لبنیات فروشی فراوان باشد ۸ ـ جامه‌دامن بلند پیشوای مذهبی ـ به‌ناله سوداکرده‌اند ۹ـ ما وشما و ایشان ! ـ لقب قدیم یکی از امپراطوران معاصر .

حل جدول شماره ۱۸۶۶

افقی : ۱ـ سمیرم ـ خشت ۲ـ ده ـ اعجوبه ۳ـ رازدار ۴ـ گبر ـهل ـ اك ۵ـلاوك ـسورا ۶ـدن ـرخ ـرده ۷ـنیم‌جان ۸ـ تخم‌مرغ ـ گپ ۹ـهما ـ هدایت .

عمودی : ۱ـ سد ـگلدسته ۲ـ مهربان ـخم ۳ـ ارو ـنما ۴ـ راز ـ کریم ۵ـ معده ـخمره ۶ـ جالس ـجغد ۷ـ خور ـورا ۸ـ شب اردنگی ۹ـ تنبیگاه ـ پت .

ـ۲۰۷ـ

نوشته : ژان ساوان
عضو فرهنگستان فرانسه

ماری والوسکا

ناراحتی شدیدی احساس میکرد . هوای اطاق بشدت گرم شده بود و عرق از سرو روی او میریخت . درحالیکه پیدا بود که هنوز ناپلئون از سرما ناراحت است .

ماری بدقت بصورت امپراتور خیره شده و از تغییری که در قیافه‌وی پدید آمده بود تعجب میکرد . باوجود این ناپلئون باز هم نسبت به‌گذشته چاق‌تر شده‌بود ....

سکوت ماری برای ناپلئون غیر قابل تحمل بود . باین جهت دوباره سئوال خودرا تکرار کرد و این بارکنتس آهسته‌جواب‌داد.

ـ من والکساندر هر دو خیلی خوب هستیم . نمیدانی الکساندر کوچولو چقدر شیرین و دوست داشتنی شده است .

این محیط خودمانی زیاد طول نکشید . در این هنگام صدای خراشیده شدن دری به گوش رسید و لحظه‌ای بعد پسر بچه کوچکی وارد اطاق شد .

این کودك ناپلئون وزن اطریشی او «ماری‌لوئیز» ـپادشاه‌رم‌ـبود. ناپلئون از وارد شدن بیموقع او اندکی غرولند کرد و ماری ناچار شدبرای حفظ ظاهرو «اتیکت» در مقابل کودك سر خود را فرود آورد .

ناپلئون خطاب به پسرش گفت :

ـاعلیحضرت ، خانم کنتس والوسکا بشما سلام عرض‌کرد!

پسر بچه که روی زمین نشسته‌بود از جای خود بلند شدودستش را بسوی ماری دراز کرد .

کنتس جوان باز از ناچاری دست کوچولو را گرفت و آن را بوسید و بلافاصله بی‌اختیار اشك چشمانش سراز شد ...

ناپلئون که کمی ناراحت شده بود بیدرنك زنك زد و پیشخدمت

ـ۲۰۸ـ

خصوصی را احضار کرد و اورا بسراغ پرستار پادشاه کوچك فرستاد.

پیش از آنکه پرستار وارد شود امپراتور کشوئی را گشود واز داخل آن مینیاتور زیبائی را بیرون .. آورد وبدست پسرش داد وگفت

ـ بگیر ، تصویر خودت را به کنتس والوسکا هدیه‌کن !

کودك تصویر را از دست پدرش گرفت که بماری بدهد و ناپلئون توضیح داد که تصویر مزبور کار «ایزابی» نقاش معروف فرانسوی است و خیلی ازآن تعریف کرد و سپس افزود :

ـ خیلی خوشوقت میشوم اگر به «ایزابی» دستور دهی که تصویر مشابهی از پسرمان «الکساندر» بهمین زیبائی برای من تهیه کند!

ماری ، هق‌هق گریه میکرد و هرچه بخود فشار می‌آورد نمی‌توانست از ریزش سیل اشکی که از دیدگانش سرازیر شده بود جلوگیری کند و صدای گریه‌اش پیوسته بلندتر میشد .

ناپلئون مدتی باین صحنه حزن‌انگیز نگریست وسرانجام گفت:

ـ ماری ، چقدر اعصابت ضعیف شده‌است !

پس از گفتن این جمله بطرف میز کار خود رفت . ماری زیر چشم مواظب او بود و بخود فشار می‌آورد که بافکار امپراتور پی ببرد .

ناپلئون بدون آنکه چیزی بگوید پشت‌میزش قرار گرفت وسکوت سنگینی در اطاق حکمفرما شد .

ماری حیرت‌زده باین صحنه می‌نگریست و سعی میکرد بافکار درونی او پی ببرد .

پیوسته این سئوال را پیش خود تکرار میکرد .

ـ بچه فکر میکند ؟

پس‌از آنکه مدتی درمغز خود بکاوش پرداخت حس کرد به‌آنچه که میخواست دست یافته است . باخودگفت :

« بله شك نیست دلش بحال من میسوزد . بدون تردید اکنون با خود میگوید » :

ـ من باعث شدم که زندگی این زن بدبخت بهم‌خورد ...

من بدست خود او را دریك موقعیت غیرعادی قرار دادم

... ولی افسوس که نمی‌توانستم بفرزندی که از او پیداکردم عنوان ولیعهدی بدهم . بدتر از همه اینکه بایك زن دیگر ازدواج‌نمودم

ـ۲۰۹ـ

درحالیکه او انتظار داشت روزی تاج ملکه فرانسه را تصاحب کند ...

من به‌عشق پاك و بی‌آلایش او پشت‌پا زدم و قلب حساس او را از خود رنجاندم و درآخرکار هم باوگفتم : «بهتر است باهم برای همیشه دوست باشیم !»

ناپلئون همچنان ساکت بود . ولی برخلاف تصور ماری افکارش درجای دیگر بود .

کنتس زیبا دیگر بیش‌از این توقف دراطاق کار امپراتور را جایز ندید و بقصد رفتن ازجای خود برخاست .

ناپلئون که متوجه ناراحتی او شده بود بامهربانی گفت :

ـ ماری ، نرو ، باین زودی کجا میخواهی بروی . اندکی هم به‌نشین ، قدری باهم صحبت‌کنیم .

کنتس والوسکا حس‌کرد که دراین کلمات کوچکترین نشانه‌ای از محبت وعلاقه قلبی وجود ندارد تنها رعایت نزاکت واصول ادب او را وادار باین تعارف خشك وخالی‌کرده است .

این بودکه باقلبی دردناك و خاطری افسرده وپریشان از وی خداحافظی کرد ....

ـ بایك بروم ....

درحالیکه ازدرخارج میشد بازصدای ناپلئون را شنید که به‌پسرش «پادشاه رم» میگفت :

ـ از این خانم خوشت آمد ؟ می‌بینم که سلیقه‌ات بدنیست . کاملا حق‌داری ! او زن نیست ، بلکه بتمام معنی فرشته است !

ماری باچشمان اشکبار بمنزل برگشت . گفته‌های ناپلئون یکی پس‌از دیگری از خاطرش میگذشت ودرباره هرکلمه و هرجمله‌ای که از دهان او بیرون آمده بود بدقت تعمق میکرد .

امپراتور به‌پسرش گفته بود .

ـ این زن گریه می‌کند ، و حق‌هم دارد ، وقایعی که در زندگی او روی داده آنقدر رقت‌بار و تاسف انگیز است که جا دارد گریه‌کند ولی نباید نسبت باو دلسوزی کرد . قلب مردان بزرك باید رحم و شفقت را بخود راه ندهد .

درفلورانس

با مرد شماره یك فوتبال ملاقات کردم

هدفها وجریان پنجمین دوره کلاس داوری فدراسیون بین‌المللی فوتبال

چندی پیش نوشتیم که پنجمین‌دوره کلاس داوری فدراسیون بین‌المللی فوتبال از یلزدهم تیرماه در شهر فلورانس ایتالیا تشکیل خواهد شدو آقای داود نصیری‌داور بین‌المللی‌ایران نیزدر کلاس‌مزبورشرکت‌میکند.کلاس داوری فلورانس بپایان رسید و آقای نصیری هم به ایران برگشت .مابرای کسب‌اطلاع از جریان کلاس‌فلورانس باآقای نصیری صحبت کردیم .خاطرات داور ایرانی در سفر فلورانس درزیر بنظر علاقمندان بفوتبال میرسد.

آقای نصیری درآغاز سخن گفت: ازفدراسیون فوتبال نهایت تشکر را دارم که مرابرای شرکت در کلاس داوری بفلورانس فرستاد و درتکمیل اطلاعات داوری بمن یاری کرد. من در فلورانس باردیگر باشخصیت‌های فوتبال دنیا روبرو شدم وازسخنرانیهای آنان فیض بردم .در کلاس فلورانس از ۴۰ کشور ۴۰ داوربین‌المللی‌شرکت داشتند .مارا از لحاظ زبان به سه گروه انگلیسی -فرانسه - آلمانی تقسیم کردند و فرصت دادند درکلاس های عملی ونظری کلیه مسائل و مشکلات داوری فوتبال را مورد بحث قرار دهیم واز وضع داوری در تمام دنیاباخبر باشیم.

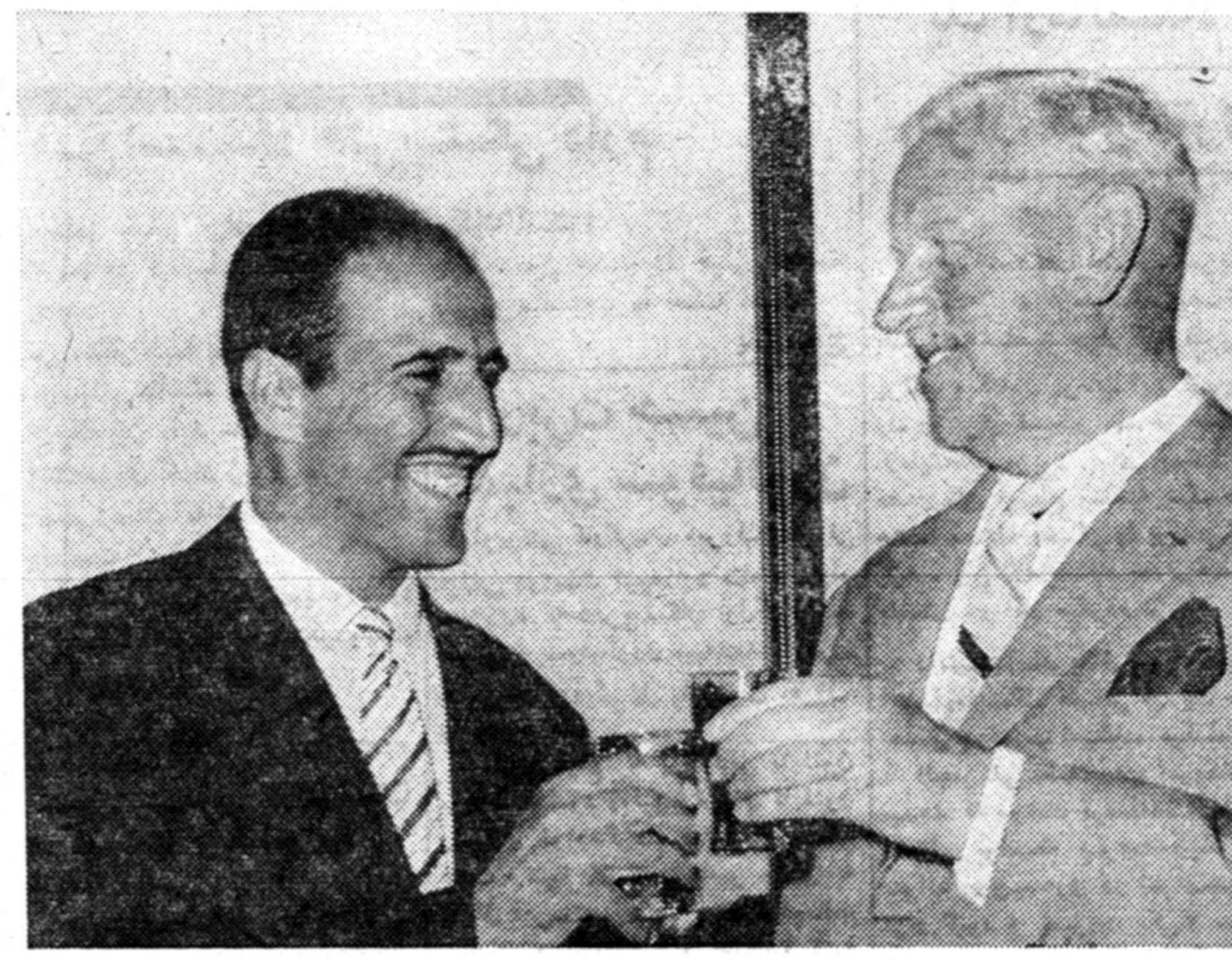

آقای نصیری واستانلی رس مرد شماره یك فوتبال

هدف‌اصلی

هدف‌اصلی کلاس فلورانس این‌بود که‌داوران بین‌المللی فوتبال در تمام دنیا یکنواخت قضاوت کنند و برای رسیدن باین منظور بهترین روش را اتخاذ نمایند. مسائل درهرسه گروه مطرح‌میشد. تصمیمات گروهها‌درمجمع عمومی به نتیجه میرسیدو بعدتصمیمات متخذه به سازمان «برد» (واضع‌مقررات وقوانین فوتبال دردنیا) پیشنهاد میشد تادر اولین جلسه‌خود تصمیمات لازم رابگیرد .

درکلاس‌فلورانس داوران‌بین‌المللی پشت نیمکتهابه کنفرانسهای‌شخصیتهای فوتبال جهان گوش میدادند و به‌بحث وانتقاد میپرداختند وبعد توسط‌فیلم های آموزنده معلومات خودرا تکمیل میکردند درخاتمه نیز در میدان های فوتبال مشکلات‌داوری را عملا حل‌و فصل مینمودند .

مثلا در کلاس فلورانس موضوع سدکردن بازیکن‌چندین جلسه‌ادامه داشت . دراین میان مباحث مربوط‌به تنه زدن، درآن‌واحد رفتن دونفربه‌روی توپ، پریدن روی توپ ضربه‌های‌آزاد وتوقف‌دربازی مطرح‌شد. فیلمی‌نشان دادندکه در انگلستان داوری‌میخواست یك بازیکن را ازمیدان خارج کند و اونمی‌خواست‌برود. مردم‌به‌میدان‌ریختند، قوای انتظامی مردم را ازمیدان خارج کردند. بازی پس از ۱۵ دقیقه توقف باردیگر آغاز شد.

درباره شکل‌های هافساید در بین گروه‌انگلیسی و آلمانی زبان اختلاف نظر پیش آمد . طرفین سخت‌بهمدیگر پریدند ولی موضوع باقضاوت ووساطت «استانلی‌رس» رئیس کمیته داوری فدراسیون بین‌المللی فوتبال خاتمه یافت .

ضربه‌های آزاد

درمورد ضربه‌های آزاد همه به‌این نتیجه رسیدندکه در حین پرتاب‌ضربه اگر «آوانتاژ» با ضربه زننده باشداز خطای دفاع کننده صرفنظر میشودولی درغیر این‌صورت‌ضربه تجدید‌میگردد.

از طرف دیگر در ضربه‌های آزاد که‌بازیکنان دیوار میسازند داور حق ندارد برای تعین فاصله توپ ودیوار بازیکنان را هول بدهد. بلکه وظیفه داور این است که فاصله ده‌یارد را نشان دهد.

اگربازیکن داور رابزند

سوآلی از فدراسیون آلمان رسیده بودکه اگر در پرتاب کرنر بازیکنی داوررا بزند تکلیف چیست ؟ پاسخ این سئوال این بود که پرتاب تجدید میشود وداور بازیکن خاطی را ازمیدان بازی بیرون میکند.همچنین تنه زدن به‌دروازه‌بان یکی‌ازمسائل‌مهم‌بود. قرار بر این شد وقتی که دروازه‌بان به‌توپ تسلط دارد درهرحالت به او میتوان تنه زد .ولی سدکردن‌جلوی دروازه‌بان کار خلافی است اگر یك بازیکن در این‌مورد اصرار کند از بازی اخراج میشود.

روانشناسی داوری

آقای نصیری درمورد کنفرانسها گفت:اساس کنفرانسهادرباره‌هماهنگی داوری درتمام دنیا دور میزد. در یك کنفرانس ، سخنران در خصوص‌روان‌شناسی داوری بحث‌کردو خاطرنشان ساخت که داور خوب علاوه بر اینکه باید از روانشناسی اطلاع داشته‌باشد میبایستی برای قضاوت عادلانه ازحفظ سلامت بدن نیز غفلت نورزد.

مردشماره یك فوتبال

آقای نصیری درخاتمه صحبت گفت: من‌در فلورانس باهمه‌شخصیتهای‌فوتبال جهان صحبت کردم وبخصوص از اطلاعات استانلی رس‌مردشماره یك فوتبال دنیا بهره‌مندشدم . جریان پنجمین دوره کلاس داوری بین‌المللی را بصورت کتابچه منتشر خواهم کرد. استانلی‌رس عقیده داشت‌اطلاعات‌داوری من کافی‌است که‌در مسابقات اروپائی نیز قضاوت کنم ولی چون فوتبال‌ایران هنوز شهرت بین‌المللی پیدانکرده‌است ازاین جهت این حق مسلم مدتی‌بتاخیر خواهد افتاد. بهرصورت من درفلورانس کوشش کردم حیثیت فوتبال ایران را محفوظ نگه‌دارم تصور میکنم دراین کار توفیقی نیز حاصل کردم .

این بود گفته‌های داورما ازکلاس داوری فلورانس .

ورزشی

کوهنوردان برفراز قله۳۸۸۸ متری خرسنك

هفته گذشته یازده نفر اعضاء سازمان کوهنوردی و اسکی دماوند آقایان فلاح ، اکینچه ، کسائی ، امینی ، منصورطاهری ، تقی‌طاهری، کمالیان،ناصحی میرهاشمی وداودی بسرپرستی آقای منوچهر جهانبگلو تهران‌رابقصدقله۳۸۸۸متر خرسنك واقع‌در ۶۰کیلو متری شمال تهران بنام رودبار قصران ترك گفتند .

پس از گذشتن از آبنیك ، دروازه سفید چشمه به پلارك‌رسیده و پس ا زیکشب استراحت پس از سه ساعت راه پیمائی متوالی بقله مزبور صعود نموده و پس از امضاء دفتر یادبود و عکسبرداری به تهران مراجعت نمودند.

تیم فوتبال جعفری بر تیم کلنی لاهیجان پیروز گردید

هفته گذشته بنا بدعوت هیئت فوتبال لاهیجان تیم فوتبال باشگاه ورزشی جعفری مرکب از آقایان هادی محقق ، مصطفی شرکاء ، مرتضی نصرتی ،جواد مولانا ، ایرج ملك محمدی ، اسداله نوری ، ابراهیم گلشن ، شمس اله عباس ، عباس سید احمد نژاد ، منوچهر جمشید حریری ، جمشید مصاحبی، اکبر کاظمیان ، احمد مطلبی و عباس رضوی بسرپرستی ناصر علیمی به آن شهرستان عزیمت‌نمود ومسابقه ای با تیم کلنی شهرستان لاهیجان انجام دادو با نتیجه یك بر صفر برنده گردید .

توزیع گواهینامه های فارغ‌التحصیلان کلاس‌مدیریت بیمارستانها

دیشب‌آقای وزیربهداری‌گواهینامه هـای فارغ‌التحصیلان پنجمین دوره کـلاس مدیریت بیمارستانها را در دانشگاه تهران توزیع نمودند .

دراین‌جلسه آقای دکتر فرهادرئیس دانشگاه تهران - جمعی از استادان و مدیران کل و رؤسای ادارات‌وزارت بهداری حضور داشتند .

درآغاز گزارشهائی از طرف‌رؤسای ادارات امور بیمارستانهای دانشکده پزشکی و وزارت بهداری خوانده‌شد.

آنگاه آقای وزیر بهداری اظهار داشتند اهمیت زیاد بیمارستان ونقش مؤثر آن در درمان و تربیت پزشکان برهیچکس پوشیده نیست بهمین‌جهت سر لوحه برنامه اینجانب توجه مخصوص بامر درمان و بهبود وضع بیمارستان است .

البته این نکته نباید موجب سوء تفاهمی بشود که توجه زیاد بامر درمان مارا از اجرای برنامه هـای بهداشتی باز خواهد داشت درحالیکه همانطور که بارها گفته‌ام درمان و بهداشت از هم قابل تفکیك نیست‌و بموازات هم باید پیش برود امیدوارم که فارغ‌التحصیلان این کلاس بتوانند از دانش و تجاربی کـه زیر نظر استادان ورزیده خود بدست آورده‌اند خدمات اجتماعی خودرا بنحو احسن انجام دهند . بیمارستانهای ما احتیاج زیادی بافراد فعال و دانشمند دارد و باید بدست شما اصلاح شود .

آنگاه آقای وزیربهداری گواهینامه فارغ التحصیلان کـلاس مدیریت بیمارستانها را توزیع نمودند .

این جلسه درساعت هشت وپنجاه دقیقه بعداز ظهر پایان یافت .

در مسابقات بسکتبال قهرمانی باشگاهها

شش تیم برای احراز مقام قهرمانی بمرحله نهائی مسابقات رسیدند

روز دهم مرداد مسابقات بسکتبال قهرمانی کشور در تهران آغازمیگردد

مسابقات بسکتبال قهرمانی باشگاه های تهران ازروز چهار شنبه هفته گذشته با شرکت دوازده باشگاه : آرارات ، البرز ،تهران ، پولاد جعفری ، داریوش ، سپه ، شاهین ، شعاع ، کیان ، نادر . نیکنام در دوره ماقبل نهائی آغاز گردید این دوازده تیم‌به‌سه دسته چهارتیمی بشرح زیر تقسیم گردیدند دسته اول باشگاههای تهران ،آرارات ،داریوش، البرز ۰ دسته دوم باشگاههای‌جعفری نادر ، نیکنام ، سپه

دسته سوم شاهین ، شعاع ،کیان پولاد ۰

بازیهای روز چهارشنبه

البرز با داریوش برنده البرز ، نادر با جعفری برنده نادر ، سپه با نیکنام برنده سپه، شعاع و شاهین برنده شاهین ، کیان ، باپولاد برنده کیان ۰

روز پنجشنبه

بازیهای بسکتبال قهرمانی باشگاه های تهران در روز پنج شنبه بدین شرح است آرارات با البرز برنده آرارات ، جعفری ، نیکنام برنده جعفری ، نادر با سپه برنده نادر کیان با شاهین چون تیم شاهین حاضر نشد کیان برنده‌گردید شعاع با پولاد برنده شعاع ۰

بازیهای روز شنبه

باشگاههای تهران با داریوش چون تیم بسکتبال داریوش حاضر نشد تهران برنده اعلام گردید شاهین با پولاد شاهین حاضر نشد پولادبرنده محسوب شد شعاع با کیان برنده شعاع ، جعفری باسپه برنده جعفری نادر با نیکنام برنده نادر .

در نتیجه پس از انجام هیجده مسابقه شش تیم از هر دسته دوتیم بشرح زیر جهت شرکت در دوره دوم واحراز مقام اول تا ششم باشگاههای عمومی‌تهران انتخاب گردیدند ۰

باشگاههای کیان ، نادر ، آرارات، جعفری ،تهران وشعاع از هر دسته دوتیم بدوره نهائی رسیده اند ودر دوره دوم مسابقات که از روز گذشته دراستادیوم امجدیه آغازگردیده است شرکت نموده‌اند وتیم اول مسابقات قهرمانی‌باشگاههای عمومی‌تهران بنام تیم تهران در مسابقات بسکتبال قهرمانی‌کشور که از روز دهم‌مرداد ماه در تهران شروع میگردد شرکت داده خواهد شد ۰

آگهی مناقصه خرید

انحصار دخانیات ایران خرید تعداد سی قلم انواع رنك و لوازم مختلفه رنك کاری مربوطه مورد احتیاج سال ۱۳۴۰ خود را بمناقصه میگذارد داوطلبان باید قبلا برای دریافت برك مشخصات و شرایط باداره کار پردازی این موسسه مراجعه نمایند تاریخ قبول پیشنهاد ها تا قبل از ساعت قرائت پیشنهاد ها خواهد بود و پیشنهاد های رسیده در ساعت ده صبح روز سه شنبه ۲۴ ر۵ر۴۰ در موسسه انحصار دخانیات ایران باز وقرائت خواهد شد شرکت در مناقصه مورد بحث بمنزله قبولی کلیه شرایط مناقصه خواهد بود .

۱-۲ آ-۱۴۶۲۰ انحصار دخانیات ایران

تیر انداز ماهر

برادر واین‌گسلین ۵ساله‌ساکن یکی ازشهرهای واقع درایالـت «مینزوتا» (امریکا) در پرتاب «تیر سوزنی» مهارت خاصی داشت .

او تصمیم میگیرد مهارت خودرا به برادرش نشان دهد . برای این کار برادر خودرا کنار دیواری گذاشته واز فاصلهٔ چند متری تیر سوزنی خودرا بسوی او رها میکند اما بعوض آنکه تیر سوزنی به‌بالای سر واین‌گسلین اصابت کند دو سانتی متر در پیشانی او فرومیرود.

پزشکان با کوشش زیاد موفق شدند تیر سوزنی را از پیشانی واین خارج ساخته وپس ازچند روزبستری بودن اورا روانه منزل کنند .

اما برادر واین‌گسلین تصمیم گرفت دیگر سعی نکند مهارت‌خود را در تیراندازی به دیگران نشان دهد .

واین‌گسلین نیز بپزشکان قول دادکه ازاین پس خودرا در معرض آزمایش دیگران قرار نخواهد داد.

اورور

هجوم پناهندگان آلمان شرقی بـه‌آلمان غربی در روز های اخیر افزایش یافته است . این روز ها با آنکه‌هواطوفانی وباران‌شدیدی‌میبارید مع‌الوصف‌پناهندگان دست‌بردار نبوده‌ودراین‌باران‌باداره‌پناهندگان‌مراجعه نموده وتقاضای پناهندگی نموده‌اند در این عکس عده‌ای از فراریان‌آلمان‌شرقی‌را مشاهده میکنید که‌درزیرباران باداره پناهندگان در برلن غربی مراجعه‌وتقاضای‌پناهندگی نموده‌اند . **آسوشیتدپرس**

فروش لوازم‌یدکی ماشین‌های کشاورزی

بنگاه توسعه ماشینهای کشاورزی سازمان برنامه مقداری لوازم یدکی مربوط به تراکتور وکمباین سایر ماشین های کشاورزی بشرح زیر :

۱- یدکی تراکتور زنجیری آلیس چالمرز
۲- یدکی تراکتور کیس
۳- یدکی تراکتور جوندیر (دیزل و نفتی)
٤- یدکی تراکتور لانس
۵- یدکی تراکتور کاترپیلار (د-٦ د-٤)
٦- یدکی کمباین یدکی آلیس چالمرز
۷- یدکی کمباین کلینر
۸- یدکی کمباین جوندیر
۹- یدکی گاو آهن آلیس چالمرز
۱۰- یدکی گاو آهن کیس
۱۱- یدکی گاو آهن جوندیر
۱۲- یدکی گاو آهن شبقامی مان
۱۳- یدکی بذرپاش کاکشات و تعداد بلبرینگهای امر - کا- اف درتهران و گرگان در اختیار دارد آقایان و کشاورزان ومتقاضیان محترم خواهشمند است در صورت احتیاج بلوازم مزبور درتهران بانبار این‌بنگاه واقع درخیابان نظام آباد جنب کارخانه برق بین‌المللی و در گرگان بنمایندگی بنگاه مراجعه نمایند .

بنگاه توسعه ماشینهای کشاورزی

۱-۲۰ آ-۱۲۸٤۸

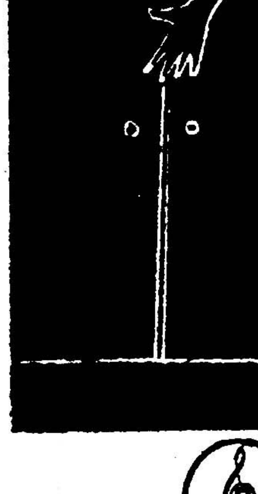
پرسی گاز باوجود ممنوعیت ورود کالا اجاقهای تری پلکس را با ۱۵ درصد تخفیف و سایرلوازم خانگی را با تخفیف کلی برای تأمین یک زندگی بهتر وراحت تر دراختیار مشتریان عزیز قرار میدهد .

درحراج ۱۵ روزه تری پلکس یخچالهای امرسون با ۱۵ درصد تخفیف فروخته میشود

Persigas پرسی گاز

خیابان شاهرضا جنب سینما رویال تلفن ۶۹۴۸۰ ونمایندگان مجاز درتهران

وهمچنین در نمایندگی پرسی گاز میدان فردوسی

آگهی رسمی مصوبه‌شماره۵ر۱۳۷۲٤-۶۲ مورخ ۳۱ر٤ر۴۰

کانون شکار ایران

کانون شکار ایران باتکای اختیارات ناشیه از قانون شکارمصوب اسفندماه ۱۳۳۵ وآئین‌نامه اجرائی مصوب ۳۰ر۲ر۱۳۳۸ هیئت وزیران از تاریخ صدور این آگهی اجازه شکار مرال وماهی قزل آلارا در منطقه حفاظت شده دشت نظیر ووره وشت واقع در شهرستان نوشهر بشرح زیر صادر می‌نماید .

الف - برای شکار مرال

۱- پروانه ورود بمنطقه برای هرنفر یکهزار ریال
۲- برای شکار مرال اول دوهزار ریال
۳-برای شکار مرال دوم چهار هزار ریال

ب- برای صید ماهی قزل آلا

۱- پروانه ورود بمنطقه یکهزار ریال
۲- برای هرروز و هرنفر دویست وپنجاه ریال

علاقمندان بهمراهی شکاربانان رسمی کانون شکار ایران‌بشکار مبادرت نموده واز این بابت روزانه دویست‌وپنجاه ریال از آنها دریافت خواهد شد .

برای دریافت پروانه و گرفتن راهنما و تعیین وقت‌شکار تقاضا کنندگان می‌توانند بدفتر کانون شکار ایران مراجعه فرمایند.

آ-۱۵۰۶۶ کانون‌شکار ایران

آگهی رسمی مصوبه‌شماره۵ر۱۳۷۲۵- ۶۲ مورخ ۳۱ر٤ر۴۰

کانون شکار ایران

کانون شکار ایران بااستفاده از اختیارات ناشیه از قانون شکار مصوب اسفندماه ۱۳۳۵ و آئین‌نامه اجرائی مصوب ۳۰ر۲ر۳۸ هیئت وزیران از این تاریخ بزو بزغاله وحشی - میش و بره وحشی -قرقاول ودراج را حیوانات حمایت شده اعلام نموده و هرگونه شکار آن را مطلقا ممنوع می‌نماید.

متخلفین طبق مفاد ماده (۵) قانون مزبور تحت تعقیب قانونی‌قرار خواهند گرفت . آ-۱۵۰۶۶ کانون شکار ایران

بدین وسیله باطلاع صاحبان سهام شرکت سهامی نختاب اصفهان میرساند

طبق تصمیم هیئت مدیره شرکت سهامی نختاب اصفهان که در هیئت مدیره تعیین شده برای رفع مضیقه مالی وخریداجناس لازم‌معادل ده میلیون ریال با فروش سهال پنجهزار ریال عادی بی نام بسرمایه‌شرکت اضافه شود و چون بموجب تبصره سوم ماده پنج اساسنامه شرکاء به نسبت سهامی که در دست دارند حق تقدم در خرید سهام جدید را دارا میباشند لذا بدین وسیله مراتب آگهی میشود تا هر یك از شرکاء شرکت سهامی نختاب که مایل بخرید سهام‌جدید باشند از تاریخ نشر این آگهی تا روز سی‌ام مرداد ماه یکهزار و سیصد و چهل بدفتر شرکت مراجعه و با درخواست خرید سهام جدید نصف قیمت سهام را نقدا پرداخت و یا به حساب جاری شماره ۱۲٦٤ بانك ملی اصفهان و یا بحساب جاری شماره ۷٤۵ بانك‌سپه‌اصفهان تادیه و تعهد نمایند که نصف بقیه سهام را تاسی ام شهریور ماه ۱۳۴۰ - تادیه نمایند .

بدیهی است چنانچه شرکاء تا آخر روز سی‌ام مرداد ماه ۱۳۴۰ جهت خرید سهام خود بدفتر شرکت مراجعه ننمایند هیئت مدیره میتوانند از روز سی ام مرداد ماه ۱۳۴۰ ببعد بقیه سهام جدید را بهرکس که مراجعه نماید بفروش برساند و حق تقدم صاحبان سهام در صورت غفلت آنها ساقط خواهد شد .

۱-۲ آ-۱۰۸٦۱ شرکت سهامی نختاب اصفهان

اجتماعی

گفتگوی تلفنی مردم

بتلفن ۳۰۰۱۰ همه روزه غیر از روز های پنج شنبه و ایام تعطیل از ساعت ٦تا۷٫۳۰ بعد از ظهر تلفن کنید و باما مشکلات و درد دلهای خود را در میان بگذارید . ما حرفهای شما را در همین ستون بگوش مسئولین امور میرسانیم .

***

شهرداری پاسخ میدهد

اداره محترم روزنامه اطلاعات عطف بشرح مندرج درشماره ۱۰۵۳۷ ـ۴٫۴۰ و ۱۰۵۴۱ـ ۷٫۴۰ آنجریده شریفه درمورد شکوائیه آقای ج ـ تجارتچی برابر گزارش اداره کل درآمداشعار میدارد :

بعلت کثرت مراجعین وقلت وسیله نقلیه اجبارا نقاط مختلفی که باید بوسیله کمیسیون بازدیدرسیدگی شود تقسیم‌بندی شده ودر هرقسمت به‌چند نفر در نقاط مختلف وقت داده میشود وتصادفا اگر موفق نگردند درساعت معین شده از محل کسی بازدیدنمایند مامور فوق‌العاده تعیین و مورد بازدید قرار خواهند داد بهرحال سعی کامل شده است که موجب معطلی آقایان مراجعین نگردد.

شهرداری تهران

اول تکلیف جاده سوم را معلوم کنید وبعد ....

شهرداری میخواهد درجاده پهلوی پارکی درست کند از قول مابه آقای مدیر کل شهرداری بگوئید تاچزین رابچسب، اسب دوانی پیشکشت . جاده سوم را پنج‌سال است از مرحله حرف خارج نساخته‌اید حالا نوبت پارك عمومی جاده پهلوی رسید.

مجید ـ وحدت

شهرری پزشك کشیك ندارد

* لطفا توجه وزارت بهداری را باین نکته جلب کنید که‌در شهرری دکتر کشیك شبانه وجود ندارد وبچه‌من چندشب پیش احتیاج بدرمان فوری داشت ولی متاسفانه دکتری در شهرری‌نبود که‌باو مراجعه کنیم بالاخره مجبور شدیم اورا بشهر بیاوریم.

م ـ ن

دراین کوچه بوی تعفن لجن وزباله انسان را دچار سرگیجه‌میکند

دیروز پس‌از مدتها انتظار موفق شدم رفتگر کوچه‌خاقانی راکه در بخش ۱۴ در خیابان فلاح واقع است زیارت کنم ،دراین کوچه بوی لجن وزباله‌هائی که در اثر مرور زمان جمع‌شده هرکس را که از این کوچه عبور مینماید دچار یك‌نوع حالت سرگیجه میکند ، وقتی باو گفتم این‌چه‌وضعی است بانهایت خونسردی گفت از این بهترنمیشود .

علی ظهیرنیا

راهی برای ادامه تحصیل ماوجودندارد

من دانش‌آموز فارغ‌التحصیل رشته خانه‌داری هستم ، شما ببینید هیچ‌راهی برای ادامه تحصیل مادر دانشکده‌ها وجوددارد و فقط مامیتوانیم در دانسرای عالی تحصیل کنیم آنهم از طریق ادبیات فارسی است که باید بدانیم . ما از وزارت فرهنگ میخواهیم که جدا نسبت باین موضوع اقدام کند و راهی پیش پای مابرای ادامه تحصیل بگذارد مادوازده سال تحصیل کردیم آخر نمیشود آنرا بی‌نتیجه گذاشت .

منیژه وفادار

عوارض میگیرند ولی جاده خراب است

هفته گذشته چندروزی برای استراحت بدماوند رفته بودم، امروز بتهران باز گشتم درراه بازگشت مامور عوارض جاده دماوند چند اتومبیل را متوقف کرده بود و عوارض میگرفت .ولی قبض نمیداد . میگویند این عوارض راه است .در صورتی که‌در همان محل وصول عوارض جاده خراب و مرمت نگردیده است.

افسر بازنشسته ارتش ـ قریشی

دود این حمام مزاحم است

درخیابان صفی‌علیشاه کوچه خلیل الممالك حمامی است بنام حمام روشن که در حدود هفتاد سال از عمرآن میگذرد . این‌حمام مدتی تعطیل شده بود ولی‌دوباره آنرا تعمیر ظاهری کرده‌اند بوی تعفن ودود این‌حمام زندگی رابرما سیاه کرده بشهرداری چندین بار شکایت کرده‌ایم ولی اقدامی نکرده .

م ـ مفتاحی

این کوچه تبدیل بکارگاه‌آهنگری‌شده

ماسکنین کوچه سه‌متری باغ‌شمالی واقع در خیابان کارون گرفتار شخص مزاحمی شده‌ایم . وی دراین گرمای تابستان عرض کوچه را بکارگاه آهنگری اختصاص داده و سروصدای چکش واهن خواب و آرام را برما حرام کرده است ودیگراعصاب برای مانمانده بنویسید شاید کلانتری محل ماین کار رسیدگی کند.

مهری ـ م ـ خانه‌دار

اینجا شیره‌کش‌خانه باز کرده‌اند

دربین راه درکه از اوین که میگذریم قهوه‌خانه‌ایست بنام شیراز که مرکز شیره‌ایها وتریاکیها شده و افراد آن مزاحمند.

بدری‌خوانساری

ازطرف سازمان بیمه‌های اجتماعی کارگران

درچند شهرستان درمانگاههای جدیدی احداث میشود

بطوریکه کسب‌اطلاع‌شده هم‌اکنون وزارت کار دراجرای وظائف قانونی‌خود بمنظورتامین‌نیازمندیهای انسانی‌برنامه های توسعه اقتصادی و اجتماعی‌خودرا براساس‌وظائفی که‌دستگاه های‌مشابه درسایر کشورها بعهده دارند درحدود امکانات اقتصادی و اجتماعی پی‌ریزی‌و شروع‌نموده است .

ازجمله برای ترفیه‌حال کارگران و خانواده های آنان که‌سازمان بیمه‌های اجتماعی کارگران مسئول و مجری آنست طرح‌هائی‌درشورای عالی‌سازمان بیمه‌های اجتماعی کارگران در جریان رسیدگی است. که امید میرود با تصویب‌واجرای آن قدم هائی درراه تامین آسایش خیال کارگران سراسر کشور برداشته شود .

خبرنگار ماگزارش‌میدهد هم‌اکنون شورای عالی سازمان بیمه‌های اجتماعی کارگران بریاست وزیر کار وباشرکت نمایندگان‌دولت، کارگران، کارفرمایان ومدیر عامل سازمان مشغول بررسی طرح‌های اساسی که‌بمنظور رفاه حال کارگران تنظیم شده میباشد وآنچه دراین شورابتصویب برسد جنبه‌قانونی داردو لازم الاجرا خواهد بود .

همچنین کسب‌اطلاع شد درجلسات اخیرشورای عالی سازمان در اجرای برنامه دولت وهدفهای وزارت کارنظر بافزایش تعدادبیمه شدگان شهرستان بهشهر و استان آذربایجان و چند شهرستان دیگر ولزوم ایجاد مراکز مجهز درمانی ، شورایعالی سازمان اعتبارات کافی ساختمانی جهت‌احداث وایجاد درمانگاه درشهرستانهای مزبور را تصویب نموده و ساختمان این درمانگاه بزودی آغاز خواهدشد .

بازدید معاون وزارت راه ازعملیات راهسازی

بدستور آقای مهندس گنجی وزیر راه آقای مهندس رفیع‌معاون وزارت راه ماموریت یافت ازعملیات راهسازی قم اصفهان ـ شیراز ـ کرمان ـ سیستان ـ مشهد ـ بجنورد و گرگان بازدید بعمل آورد .

آقای مهندس رفیع دراین ماموریت ضمن سرکشی بوضع‌راههاازادارات راه نیز بازدید بعمل خواهد آورد و برای‌رفع‌نیازمندیهای‌ادارات‌دستورات لازم صادر خواهد نمود .

لوله‌کشی امامزاده حسن بوسیله مردم شروع شد

امروز شهرداری تهران اعلام‌کرد که منطقه امامزاده حسن باکمك مردم محل و نظارت شهرداربجوادیه لوله‌کشی‌میشود درمنطقه‌امامزاده‌حسن ساکنین قبلا داوطلبی خود رااعلام کرده و باخرید لوله وپرداخت‌هزینه های‌لازم‌باراهنمائی‌مامورین‌شهرداری خانه‌های خودرا لوله‌کشی می‌کنند طبق اعلام رسمی شهرداری هزینه لوله‌کشی خانه‌ها دراین حدود از قرار متری بیست ریال تمام می‌شود و آب منازل این منطقه از چاه‌عمیق شهرداری که دراین منطقه‌حفرشده تامین خواهد شد . امروز معتمدین محلی امامزاده حسن به‌خبرنگارما گفتند که ساکنین‌عملیات‌حفاری ولوله گذاری را خودشان انجام خواهند داد و این منطقه در ظرف یکماه مانند جوادیه ازآب‌لوله‌کشی‌استفاده خواهد کرد .

ادارات وصولی شهرداری ماشینی میشود

امروز شهرداری تهران اعلام‌کرد که تمام‌سازمان‌های‌وصولی‌شهرداری باکمك وهمکاری یك‌موسسه‌خارجی ماشینی می‌شود بکار افتادن‌ماشین در ادارات وصولی شهرداری به پیشرفت کار کمك خواهد کرد .

درجه بندی مقاطعه کاران

امروز چهار صد نفر ازمقاطعه‌کاران شهرداری در اداره کل‌فنی‌درمراسم درجه‌بندی‌شرکت کردندو کمیسیونی که دراین اداره تشکیل شده بود باحضور نمایندگان بانك ساختمانی و شهرداری‌وسندیکای‌مقاطعه‌کاران برای هریك از شرکت های مقاطعه کاری درجه‌ای معین کرد .

درشورای یوسف آباد

بانوان فعالیت میکنند

در انجمن های محلی شهر

جلسه هفتگی شورای بانوان کوی یوسف آباد با حضوربانوان آشتیانی ، جوانشیر ، شهیدی ، همایون ، شناسا ، نیك بین ، صادقی، رامش ، دفتری، شیرخانی، وخشور پور ، حاجی قوامی ، انوشیروانی ، نفیسی ، تشکیل شد دراین جلسه‌ضمن اظهار تاسف‌از انتقال آقای مهندس تیز هوش شهردار یوسف آباد پیشنهاد نمودند عده‌ای از خانم ها انتخاب شوند که از آقای دکتر نصر شهردار تهران ملاقات نمایند در نتیجه قرار شد خانمهای صادقی ، همایون ، امامی ، حاجی قوامی ، شیرخانی ، وخشور پور ، رامش صبح روز بعد برای ملاقات آقای شهردار تهران به شهرداری‌بروند خانم ها در مورد ایجاد عایدات به منظور پیشرفت امور مربوطه از طریق گاردن پارتی و نمایش و غیره پیشنهاداتی‌نمودند خانم‌همایون نیز از نظر تبلیغات بوسیله رادیو و تلویزیون و نشریه های‌تبلیغاتی بیاناتی ایراد کرد .

رسیدگی بشکایات مردم مهمترین وظیفه شهرداری‌است

امروز آقای اسعد سر پرست جدید اداره خواربار شهرداری‌در مورد اقدامات جدید خود در آن اداره گفت هر نوع فکر وتصمیمی دراداره خوار بار واصناف‌شهرداری باید پس از مطالعه و دقت لازم بمرحله اجرا در آید ،وی گفت تشریك مساعی مردم مهمترین مسئله است و باید کاری کرد که با همکاری‌مردم قدمهای مفیدی برای شهر و مملکت برداشته شود

سرپرست اداره خوار بارگفت رسیدگی بشکایات مردم مهمترین وظیفه شهرداری است و افزود که از هر نقطه هر شکایتی برسدفورا رسیدگی شده وبشاکی نتیجه داده خواهد شد .

بصاحبان خانه های چهار صد دستگاه دو میلیون ریال پول پرداخت میشود

اسناد مالکیت منازل چهارصد دستگاه آماده شده

امروز اطلاع حاصل‌شد که‌شهرداری مبلغ ۲ میلیون ریال بابت گذر و معابر چهار صد دستگاه در اختیار بانك رهنی گذاشته است .

چون بهای زمینهای گذر ها ومعابر چهار صد دستگاه را ساکنین این منطقه پرداخته بودند لذا با مذاکراتی که بین بانك رهنی و شهرداری بعمل آمد وجوه مذکور از طرف شهرداری در اختیار بانك رهنی گذارده شد تا بمالکین طلبکار چهار صد دستگاه ـ پرداخت شود .

اکنون مسئولین خانه های چهار صد دستگاه در بانك رهنی ترتیب تقسیم این وجوه را می دهند .

وجوه مربوط بحساب اقساط ساکنین چهار صد دستگاه که بتدریج و باقساط بهای‌خانه ها را می‌پردازند منظور میشود بطوریکه کسب اطلاع شده ساکنین چهارصددستگاه از این اقدام شهرداری استقبال نموده اند.

چون بعضی از ساکنین چهار صد دستگاه اقساط بهای خانه‌ها رابموقع نمی پردازند بدین جهت حسابداری های ادارات از حقوق این قبیل ـ بدهکاران قسمتی از بدهی مربوطه‌را کسر میگذارند .

اسناد مالکیت

اسناد مالکیت خانه های چهار صد دستگاه از مدتی قبل آماده شده و بتدریج بساکنینی که اقساط بدهی خانه خود رابموقع واریز کنند تحویل میشود .

آب لوله کشی

اکنو نااهالی چهار صد دستگاه از آب‌لوله‌کشی‌سازمان‌آب‌استفاده‌میکنند تاسیسات لوله کشی چهار صد دستگاه برایگان در اختیار سازمان آب قرار گرفت و حق انشعاب نیز از مصرف کنندگان گرفته نشده است. در این منطقه تشکیلات بهداری‌جدید نیز دائر شده است .

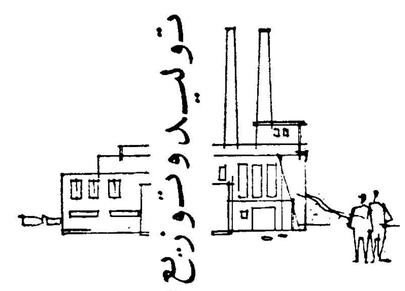

SIEMENS

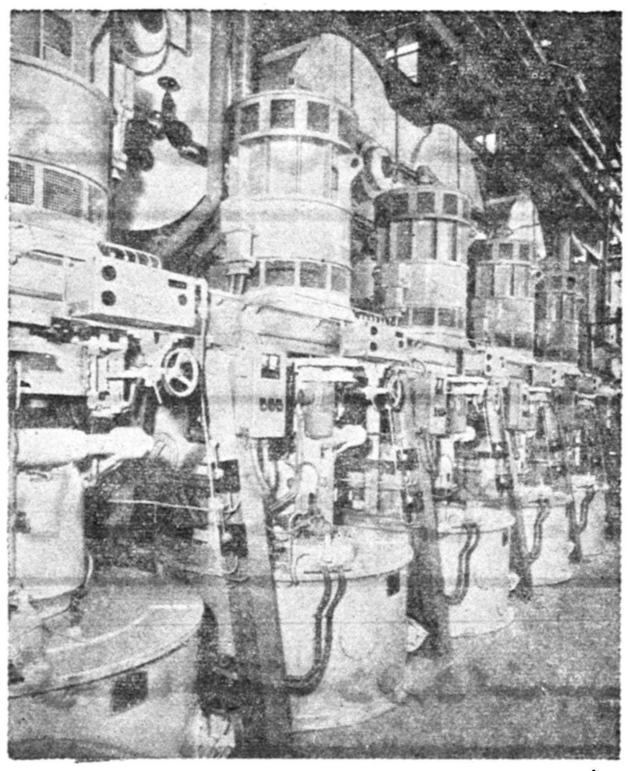

ماشینهای ساتر نفوذ دریك کارخانه قند

کارخانجات زمینس

با یکصد سال سابقه و تجربه در رشته الکترو تکنیك و ۱۹۵،۰۰۰ مهندس و متخصص و کارگر اعتماد جهانیان را بخود جلب کرده است

زمینس ایران خیابان تخت جمشید تلفنهای ۳۰۵۱۶۱ ★ و ۶۰۸۷۱ ★

۱۴۹۶۴ـآ

برنامه سینما ها

سینماهای درجه یك

سینما آسیا (تلفن ۴۴۹۰۹)
مرد طپانچه طلائی (رنگی ـ دوبله بفارسی) با شرکت : ریچاردویدمارك ـ آنتونی‌کوئین . شروع ۱۰٫۳۰ صبح ۳ـ۵ـ۷ـ۹ بعد از ظهر

سینما امپایر (تلفن۴۹۰۸۱ـ۶۷۲۰۳)
قصد جنایت (دوبله بفارسی) با شرکت :ریچارد تاد ـ بتسی‌دریك . شروع ۱۰٫۳۰صبح ۲٫۳۰ـ ۴٫۳۰ـ ۶٫۳۰ـ ۸٫۳۰ بعداز ظهر
(تراس) قصد جنایت شروع ۷٫۳۰ـ ۹٫۳۰بعداز ظهر

سینما ایران (تلفن۳۶۳۵۴)
آتش و خاکستر باشرکت ویکن‌ـ ویدا قهرمانی .شروع ۱۰٫۳۰ صبح ـ ۲٫۳۰ـ ۴٫۳۰ـ ۶٫۳۰ـ ۸٫۳۰ بعد از ظهر .

سینما پلازا (تلفن ۴۴۲۵۵)
کنت منت‌کریستو (رنگی ـدوبله بفارسی) باشرکت : ژان ماره ـ فولکولولی شروع۱۱ صبح ـ۳ و ربع ـ ۵وربع ـ۷وربع ـ۹وربع بعد از ظهر.

سینما تخت‌جمشید (تلفن۴۳۵۵۰)
بوکانیر (رنگی ـ دوبله بفارسی) باشرکت: یول‌برانینر ـ چارلتون‌هستون. شروع ۱۰٫۳۰ صبح ـ۳ـ ۵ـ۷ـ ۹ بعد از ظهر .

سینما چارلی (تلفن ۶۸۴۶۱)
یامائو (رنگی ـدوبله‌بفارسی) با شرکت : کارمن سویلا شروع ۱۰٫۳۰ صبح ـ۳ـ۵ـ۷ـ۹ بعد ازظهر .

سینما حافظ (تلفن ۳۴۰۷۴)
مرد طپانچه طلائی (رنگی ـ دوبله بفارسی) با شرکت : ریچاردویدمارك آنتونی‌کوئین . شروع ۱۰٫۳۰ صبح ـ ۲٫۳۰ـ ۴٫۰۳ـ ۶٫۳۰ـ ۸٫۳۰بعدازظهر

سینما دریاین (تهران‌پارس) تلفن ۹۱۱۵۴۳
مامبو (دوبله بفارسی) با شرکت سیلوانا مانگانو ـ ویتوریو گاسمن شروع ۷٫۳۰ـ ۹٫۳۰ بعداز ظهر

سینما دنیا (تلفن ۳۳۸۱۴)
وداع (باغ شیطان) ـ رنگی ـ دوبله بفارسی.باشرکت گاری‌کوپر ـ سوزان‌هایوارد . شروع ۱۰٫۳۰ صبح ـ ۲٫۳۰ـ ۴٫۳۰ـ ۶٫۳۰ـ ۸٫۳۰ بعد از ظهر .
(تراس) صفحه شکسته .شروع ۷٫۳۰ـ ۹٫۳۰ بعدازظهر .

سینما رادیوسیتی (تلفن ۴۳۳۲۰)
تلفن‌چی ناقلا (رنگی ـ با زیر نویس فارسی) با شرکت : دین‌مارتین ـ جودی هالیدی . شروع ۱۱ صبح ۳ـ۵ـ۷ـ۹ بعد از ظهر

سینما رکس (تلفن ۳۴۱۶۹)
افسانه اولیچی (رنگی ـ دوبله به فاسی) با شرکت الزا آگیر ـ ویکتور مانوئل مندوزا . شروع ۱۰٫۳۰ صبح ۲٫۳۰ـ ۴٫۳۰ـ ۶٫۳۰ـ ۸٫۳۰ بعد از ظهر

سینما رویال (تلفن ۴۹۷۸۵)
مرد طپانچه طلائی (رنگی ـ دوبله بفارسی) با شرکت : ریچاردویدمارك آنتونی‌کوئین . شروع ۱۰٫۳۰ صبح ۳ـ۵ـ۷ ـ۹ بعد از ظهر

سینما سعدی (تلفن۳۶۴۶۸)
کنت منت‌کریستو (رنگی ـدوبله بفارسی) باشرکت : ژان ماره ـ فولکولولی شروع ۱۰٫۳۰ صبح ـ ۲٫۳۰ـ ۴٫۳۰ـ ۶٫۳۰ـ ۸٫۳۰ـ ۱۲٫۳۰

سینما سمیلا (تلفن۳۶۴۲۴)
شهر شیاطین (دوبله بفارسی) با شرکت : کریستوفرلی ـ دراکولا . شروع ۱۰٫۳۰ صبح ـ ۲٫۳۰ـ ۴٫۳۰ـ ۶٫۳۰ـ ۸٫۳۰ بعد از ظهر .
(تراس) شهر شیاطین . شروع ۷٫۳۰ـ ۹٫۳۰ بعدازظهر .

سینما کریستال (تلفن۳۷۶۷۵)
سرحد قهرمانی (دوبله‌بفارسی) با شرکت ریچارد ویدمارك . شروع ۱۰٫۳۰ صبح ـ ۲٫۳۰ـ ۴٫۳۰ـ ۶٫۳۰ـ بعد ازظهر .
(تراس) سرحد قهرمانی شروع ۷٫۳۰ـ ۹٫۳۰ بعد ازظهر .

سینما مترویل(تلفن ۳۹۴۱۰)
حمله سرخ‌پوستان (رنگی ـدوبله بفارسی) باشرکت جرج‌مونتگمری ـ کارین‌بوت. شروع ۱۰٫۳۰صبح ـ ۲٫۳۰ـ ۴٫۳۰ـ ۶٫۳۰ـ ۸٫۳۰ بعداز ظهر

سینما مولن‌روژ (تلفن۷۴۹۳۹)
سرحد قهرمانی (دوبله‌بفارسی) با شرکت ریچارد ویدمارك . شروع ۱۱ صبح ـ۳ـ۵ـ۷ـ۹ بعدازظهر .

سینما میامی (تلفن۳۷۳۴۹)
غرور و قدرت (دوبله بفارسی) با شرکت دلیپ کمار ـ مینا کماری شروع ۱۰٫۳۰صبح ـ ۲٫۳۰ـ ۴٫۳۰ـ ۶٫۳۰ـ ۸٫۳۰ بعد از ظهر

سینما نیاگارا (تلفن۶۵۳۰۷)
مامبو (دوبله‌بفارسی) با شرکت سیلوانا مانگانو ـ ویتوریو گاسمن شروع ۱۰٫۳۰صبح ۲٫۳۰ ـ ۴٫۳۰ـ ۶٫۳۰ـ ۸٫۳۰ بعداز ظهر
(تراس) مامبو .شروع ۷٫۳۰ـ ۹٫۳۰ بعداز ظهر

سینما همای (تلفن ۴۳۱۶۹)
مرد طپانچه طلائی (رنگی ـ دوبله بفارسی) با شرکت : ریچاردویدمارك ـ آنتونی‌کوئین . شروع ۱۰٫۳۰صبح ـ ۲٫۳۰ـ ۴٫۳۰ـ ۶٫۳۰ـ ۸٫۳۰ بعدازظهر

سینما آریا
یارو چطوره (دوبله‌بفارسی) شروع ۱۰٫۳۰ صبح ـ ۲٫۳۰ـ ۴٫۳۰ـ ۶٫۳۰ ـ ۸٫۳۰ بعد ازظهر .
(تراس) قایقرانان ولگا .شروع ۷٫۳۰ـ ۹٫۳۰ بعد ازظهر .

سینما اسکار (تلفن۴۵۷۹۷)
حمله سرخ‌پوستان (رنگی ـدوبله بفارسی) باشرکت جرج‌مونتگمری ـ کارین‌بوت. شروع ۱۰ صبح ۲ـ۴ـ۶ـ۸ بعداز ظهر

سینما ایفل (تلفن ۴۰۱۱۶)
وداع (باغ شیطان) ـ رنگی ـ دوبله بفارسی.باشرکت گاری‌کوپر ـ سوزان هایوارد . شروع ۱۱ صبح ـ ۳ـ۵ـ۷ـ۹ بعدازظهر .

سینما برلیان (تلفن۳۳۵۳۵)
سامسون ودلیله (رنگی ـدوبله‌بفارسی) باشرکت ویکتور ماتیور ـ هدی‌لامار شروع ۱۰صبح ۱۲ـ۲ـ۴ـ۶ـ۸ بعداز ظهر .

سینما المپیا (تلفن ۶۵۷۹۸)
سرنوشت یك‌انسان (دوبله‌بفارسی) باشرکت : سرگی‌باندارچوك .شروع ۱۰٫۳۰صبح ـ ۲٫۳۰ـ ۴٫۳۰ـ ۶٫۳۰ـ ۸٫۳۰ بعد از ظهر .

سینما پارك (تلفن۳۹۶۳۷)
غرور و قدرت (دوبله بفارسی) با شرکت : دلیپ کمار ـ مینا کماری ـ شروع۱۱صبح ۲٫۳۰ـ ۴٫۳۰ـ ۶٫۳۰ـ ۸٫۳۰ بعد از ظهر

سینما تهران (تلفن۳۸۱۶۵)
آتش و خاکستر باشرکت ویکن‌ـ ویدا قهرمانی .شروع ۱۰٫۳۰ صبح ـ ۲٫۳۰ـ ۴٫۳۰ـ ۶٫۳۰ـ ۸٫۳۰ بعد از ظهر .
(تراس) آتش و خاکستر شروع ۷٫۳۰ـ ۹٫۳۰ بعد ازظهر .

سینما زهره (تلفن۳۰۴۸۰۸)
آخرین قطارکان‌هیل (رنگی ـ دوبله‌بفارسی) باشرکت آنتونی کوئین شروع ۱۰٫۳۰ صبح ـ ۱۲٫۳۰ـ ۲٫۳۰ـ ۴٫۳۰ـ ۶٫۳۰ـ بعدازظهر .
(تراس) آخرین قطار کان‌هیل . شروع ۸٫۳۰ بعدازظهر .

سینما کارون (تلفن ۴۰۰۶۵)
غرور و قدرت (دوبله بفارسی) با شرکت : دلیپ کمار ـ مینا کماری شروع ۳ـ۵ بعد از ظهر
(تراس) غرورو قدرت . شروع ۷٫۳۰ـ ۹٫۳۰ بعد از ظهر

سینما مراد (تلفن ۳۷۳۸۹)
بچه ننه با شرکت ویدا قهرمانی ـ تابش ـ مهوش ـ شروع ۱۰٫۳۰صبح ۲٫۳۰ـ ۴٫۳۰ـ ۶٫۳۰ـ ۸٫۳۰ بعد ازظهر

سینماهای درجه دو

سینما پردیس
اتللو (رنگی ـ دوبله بفارسی) با شرکت سرگئی باندار چوك شروع ۱۰٫۳۰ صبح ـ ۲٫۳۰ـ ۴٫۳۰ـ ۶٫۳۰ ـ ۸٫۳۰ بعد ازظهر .

سینما سیلوانا (تلفن۳۳۷۷۷)
شمشیر باز (فیلم هندی ـ دوبله بفارسی) باشرکت وائیدارهومن.شروع ۷٫۳۰ـ ۹٫۳۰ بعد از ظهر

سینما فردوسی (تلفن ۳۵۷۸۴)
سلحشور سیاه‌سینما سکوب تمام‌رنگی دوبله‌بفارسی‌باشتراك ویتوریا گاسمن شروع ۱۰٫۳۰ صبح ـ ۲٫۳۰ـ ۴٫۳۰ ـ ۶٫۳۰ـ ۸٫۳۰ بعد از ظهر

سینمافاری (تلفن۲۷۸۹۳)
افتضاح یك بوسه (رنگی ـ دوبله بفارسی)باشرکت: سوفیالورن ـ موریس شوالیه شروع ۳ـ۵ـ۷ـ۹ بعداز ظهر

سینما مشعل (تلفن ۲۳۸۲۶)
یکه سوار (رنگی) با شرکت گلن فورد شروع ۱۰٫۳۰ صبح ـ ۲٫۳۰ ـ ۴٫۳۰ ـ ۶٫۳۰ ـ ۸٫۳۰ بعد از ظهر

تئاترها

جامعه باربد (تلفن۳۳۲۶۵)
تعطیل ایام سوگواری تعطیل‌است

تئاتر پارس (تلفن ۳۸۸۱۱)
کلاهبرداران باشرف (بانضمام کنسرت مانوآفت) شروع ۸٫۳۰ بعدازظهر .

بر حسب تقاضای عده‌از مشتریان محترم

فیلم دوبله بفارسی

صفحه شکسته

در تراس سینما دیانا

ادامه دارد

چند شب دیگر

کلیه تماشاچیان فیلم صفحه شکسته از سوژه جالب و آواز های عالی و رل ماهرانه هنرپیشگان آن تقدیر و تحسین نموده‌اند

سئانسها ۷٫۳۰ و ۹٫۳۰ بعد از ظهر

۱۵۰۵۸ـآ

تفسیرهای مهم مطبوعات جهان

۵ـ مقایسه نیرو های شرق و غرب

امریکا ۴۰ زیر دریائی اتمی میسازد

شرق وغرب دراینکه زیردریائیهای اتمی نقش مهمی در جنك آینده‌به عهده خواهند داشت وحدت نظر کامل دارند.

زیر دریائیهای اتمی موشك اندازدر واقع بهترین و مطمئن ترین‌پایگاه نظامی متحرك را تشکیل میدهند. چنانچه یك حمله ناگهانی صورت گیرد اولین هدف دشمن متلاشی کردن پایگا ههای زمینی پرتاب موشك ومواضع نظامی است.

در حالیکه دسترستی‌به زیردریائی های اتمی موشك انداز کارساده‌ای نیست.

برتری امریکا

درسال ۱۹۴۰ ظرفیت نیروی‌دریائی شوروی ۶۰۰ هزار تن بود اماامروز این رقم سه برابر شده است

باوجود آنکه شوروی در سالهای اخیر در تقویت نیروی دریائی خود کوشش زیادی کرده‌است‌اماامریکا هنوز برتری قاطع خود را در این زمینه حفظ کرده است.

ظرفیت نیروی دریائی امریکا امروز بیش از چهار میلیون تن است و هیچ نیروی دریائی در جهان‌قدرت مقابله با آنرا ندارد.

نیروی دریائی انگلستان با ظرفیت بیش از ۸۰۰ هزار تن در جهان‌مقام سوم را دارد.

چنانچه ظرفیت نیروی دریائی‌فرانسه وسایر متفقین امریکا را بحساب آوریم قدرت دریائی بلوك غرب حیرت آور است.

علاوه بر آن امریکا باکمك‌متفقین خود تقریبا تمام اقیانوسها و دریاها را تحت تسلط دارددرحالیکه‌شوروی از این امتیاز بزرك محروم است.

وانگهی شوروی‌ها هنوزنتوانسته‌اند مانند امریکائیها رزمنا و وتاوشکن وزیر دریائی موشك انداز داشته باشند.

در حالیکه زیر دریائیهای اتمی موشك انداز امریکا آب اقیانوسها را میشکافدو بجلو میرودتازه‌روسها ادعا کرده‌اند که موفق به سا ختن یك زیر دریائی اتمی موشك انداز شده‌اند. کارشناسان نظامی غرب براین عقیده اند که ادعای‌روسها درساختن زیر دریائی اتمی موشك انداز حقیقت ندارد وروسها فاقداین امتیاز بزرك هستند.

چندگرم اورانیوم

دولت امریکا از مدتی قبل پی برد که زیر دریائیهای اتمی که با چند گرم اورانیوم میتواند ماهها در اقیانوسهای دور دست گردش کند در جنك آینده نقش مهمی رابازی میکند. بهمین جهت کوشش‌زیادی بکار برد تادرزمینه‌این‌پیروزی‌خودرا تامین کند.

دولت کندی‌چند روز قبل ساختن ۴۰ زیر دریائی اتمی موشك انداز را در برنامه دفاعی امریکا قرارداد. باساختن این زیر دریائیها امریکا یك پرده محافظ بسیار موثر بدور خود خواهد کشیدژنرال موریس نورستاد فرمانده کل نیروهای آتلانتیك چندی قبل اعلام کردیکی از هدفهای‌اساسی‌اتحادیه آتلانتیك باید تقویت زیر دریائیهای اتمی موشك انداز باشد.

نورستاد از دول عضوپیمان آتلانتیك بخصوص فرانسه وانگلستان وهلند خواست تا در این مورد مجاهدت‌و همکاری‌بیشتری باسایراعضای‌پیمان نشان دهند.

انگلستان که‌خود هنوزموفق‌به‌ساختن زیر دریائیهای‌اتمی‌موشك‌اندازنشده است چندین‌پایگاه دریائی دراختیار امریکا گذاشته‌است.

دراین پایگاه ها زیر دریائیهای‌اتمی موشك‌انداز امریکا از اروپاحفاظت خواهند کرد.

امریکا امیدواراست که تا سال ۱۹۶۴ باندازه کافی زیردریائی‌اتمی مجهز به موشکهای پولاریس و موشکهای «میوتمان»در اختیارداشته باشد تا هر گونه حمله ناگهانی را پیش بینی کرده باشد این پایگاه های متحرك هر لحظه آماده خواهند بود تا با یك علامت، بارانی از موشك بادماغه سلاح اتمی‌بهر کجا فرود آورند،

پایان

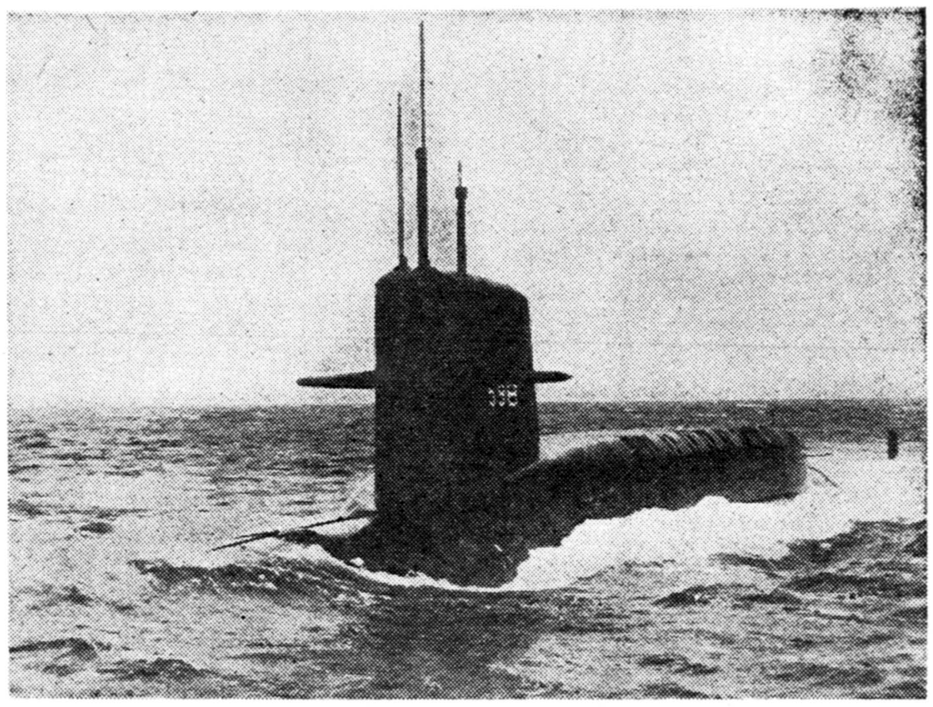

زیر دریائی اتمی امریکا موسوم به ژرژواشنگتن
این زیر دریائی مجهز به موشك های پولاریس است

غرب در برلن محکم است

در پاسخ های انگلیس، فرانسه و آمریکا به شوروی در مورد برلن، یك روش مشترك دیده میشود: در مورد خود برلن چنانکه باید، نهایت استواری وجود دارد.

وضعیت و موقعیت غرب در شهر برلن براساس قرار دادهای بین‌المللی نهاده شده، که روسها آزادانه باآن موافقت کرده‌اند.

این نکته را که قرار دادهای‌اولیه‌سست بوده و هیچکس انتظار نداشت که مدت۱۶ سال‌دوام‌بیاورد نمیتوان‌دلیل‌عدم ارزش قانونی آنها دانست. حقوق متحدین در برلن، تا هنگامیکه‌قرارداد های بهتری جانشین موافقت نامه‌های کنونی شود، بقوت خود باقی است.

خودبرلن تهدیدی برای صلح ویا حتی نظم بین‌المللی نیست.

دلیلی وجود ندارد که نتوان‌برخورد های محلی رادر محل حل کرد و در این مورد ازوسائلی که در گذشته بطور رضایت بخش بکار رفته‌استفاده نکرد دروهله اول طبعا باید به«آرزوی صریح‌مردم آلمان غربی مبنی بر اینکه هیچ تغییری در وضع کمتر سبب‌افتادن آن بطور یکباره و یا تدریجی بدست کمونیستها نشود»توجه کرد.

راه مذاکره

از اینرو قسمت مهمی از یادداشتها صرف توضیح این مسئله شده‌است. اگر دولت شوروی تمایلی به ایجاد بحران نداشته باشد، ضرورت‌ندارد که در برلن بحران به وجود آید. با این حال، آنها بحران میخواهند و دول غربی ضمن ملامت شوروی، آماده‌اند که‌راهی برای خروج از بن‌بست‌پیشنهاد کنند. راه خروج از بن بست، پیشنهاد مذاکره است.

این مذاکرات میتواند دو شکل بخود بگیرد طبق راه اول ممکن‌است از نظر عملی ترتیباتی دادکه اوضاع کنونی را در برلن تا زمانیکه بتوان مسئله آلمان را بطور کلی حل‌کرد، بهبود بخشد.

راه دوم نیز راه حل کلی مشکل آلمان است در پاسخ دول غربی، بطور کاملا درست، کوشش شده‌است که افق مذاکرات وسیع تر شود، ازاینرو درآن گفته شده است که برلن یکی از مشکلات حل نشده، آلمان‌ونشانه تقسیم آلمان و بی ثباتی های‌اروپای مرکزی و جنك سرد بطور کلی است

تصور حل مسئله برلن، جدا از سایر مسائل غیر ممکن‌است، زیراهر آنچه بربرلن اثر کند، بربقیه آلمان واروپا تاثیر خواهد داشت. خروشچف دروین، درخواست کردکه کنفرانسی برای انعقاد قرار داد صلح باآلمان دعوت شود و براین اساس مسئله برلن غربی بعنوان یك شهر آزادحل شود.

دول غربی نیز پیشنهاد میکنند که برای حل و فصل آلمان «براساس حق ملتها در تعیین سرنوشت خود» مذاکره شود.

از ظاهر امر برمی‌آید که نکات و خصوصیاتی که هر یك از دو طرف در نظر دارند، امکان یك بحث منطقی ومفید را اگر طرفین گردآیند، از میان میبرد، لکن این امر را فقط کوششی برای مذاکره نشان خواهد داد.

دردسر خروشچف

بدون تردید خروشچف دردسرهائی داردکه او را وادار به اقدام سریع میکند. اوضاع آلمان شرقی جریان شاهندگان. فشارهای داخلی جبهه کمونیسم از جمله دردسرهای‌اوست.

لکن او نیزمانند دول غربی‌نگران تاثیر اقدامات مربوط به بحران‌برلن، در روی افکار عمومی است.

هراقدام یك طرفه، مانند انعقاد قرار داد صلح با آلمان شرقی، در حالی که مانوری برای پیدا کردن مبنای مذاکره است، ناگزیر تاثیر شدیدی درروی افکار عمومی کشورهای خارج‌و مسئله صلح خواهد داشت.

هماهنگی سیاست

اکنون که غرب تمایل خودرابرای مذاکره بیان داشته است، ضرورت داردکه سیاست دول غربی هماهنك شود.

علیر غم تمام گفتگوها، هنوز الزاما وحدت در مورد اقداماتی که باید درهر اوضاع و احوال احتمالی بموقع اجرا گذاشته شود وجود ندارد.

طرح سال ۱۹۵۹ که در کنفرانس وزرای خارجه موردبحث قرار گرفت‌و در پاسخ های دول غربی به آن‌اشاره شده‌است، محققا ارزش دارد که‌بار دیگر بعنوان مبنای مذاکرات مورد بررسی قرار گیرد.

تهیه مقدمات نه تنها از نظر یك خطر خاص، نسبت به حقوق غرب در برلن باید انجام گیرد، بلکه باید تهیه مقدمات مزبور برای یك دوران طولانی شدیدتری چانه زدن ها از دوران جنك دوم جهانی ببعد باشد.

تایمز

آگهی پذیرش

شرکت‌ملی نفت‌ایران عده‌ای دوشیزه‌برای دوره سه‌ساله تحصیلی و کارآموزی در آموزشگاه عالی‌پرستاری آبادان بشرح زیر میپذیرد:

۱ـدارابودن دیپلم ششم طبیعی یاریاضی ـ۲ـ متقاضیان باید حداقل متولد سال۱۳۱۵وحداکثر متولد سال ۱۳۲۲ باشند ۳ـصحت مزاج متقاضیان ازطرف بهداری شرکت ملی‌نفت ایران گواهی شود.

۴ـپذیرش‌متقاضیان‌موکول‌به‌توفیق‌درآزمایش‌هوش‌وزبان‌انگلیسی‌ومصاحبه‌ایکه باسرپرستار ومدیره آموزشگاه بعمل‌می‌آورند خواهد بود. محل سکونت کارآموزان درشبانه‌روزی پرستاران خواهدبود کارآموزان در دوران تحصیلی خود حقوق‌مکفی دریافت خواهند کردو پس‌از پایان دوره سه ساله وگذراندن امتحانات مقرربه اخذگواهینامه پرستاری که‌از طرف فرهنك معادل لیسانس شناخته شده نائل خواهند شدو دربهداری شرکت ملی‌نفت بخدمت خودادامه خواهند داد.

داوطلبان واجدشرایط بادردست داشتن اصل مدرك تحصیلی چهار برك رونوشت گواهی شده شناسنامه وشش قطعه عکس ۴×۶میتوانند همه‌روزه تا پایان روز ۱۷ر۵ر۱۳۴۰ بین ساعات ۸تا ۱۰صبح‌به‌اداره استخدام شرکت‌ملی نفت ایران واقع‌در خیابان‌پهلوی نزدیك بلوار کرج مراجعه نمایند.

۱ـ۴ ـ۱۴۸۲۰

هتل ایران بندر پهلوی

بهترین و لذید ترین خوراکهای ایرانی و فرنگی راکه بوسیله آشپز های با تجربه تهیه شده بنازلترین قیمت تقدیم مشتریان محترم خود مینماید

۱ـ۲ آـ۱۴۸۳۰

آگهی احضار متهم

بدین وسیله بغیر نظامی علی اکبر امیر خیزی که‌فعلا مجهول المکان می باشد ابلاغ می شود که شما باتهام پخش اوراق مضره وهم چنین عضویت در دسته و جمعیتی که مرام و رویه آن اشتراکی است دراین دادگاه تحت پیکرد می باشید لازم است از تاریخ نشر این آگهی ظرف دو ماه خودرا بدادگاه عادی تیپ ۲ پیاده نادری (پادگان قصر) معرفی نمائید والا در صورت عدم حضور رسیدگی غیابی معمول ودادنامه شایسته صادر خواهد شد این آگهی سه نوبت متوالی در روزنامه های رسمی کشور شاهنشاهی ویکی از روزنامه های کثیرالانتشار درج خواهد شد.

رئیس دادگاه عادی تیپ ۲ پیاده نادری ـ سرهنك جواهر کلام

۱ـ۳ آـ۱۴۷۷۲

بی.او.اِ.سی باکمال مسرت

شروع مجدد سرویس های عادی و ۱۶ پرواز هفتگی از تهران را باطلاع میرساند.

بی.او.اِ.سی پیشاهنگ مسافرت جت در دنیا

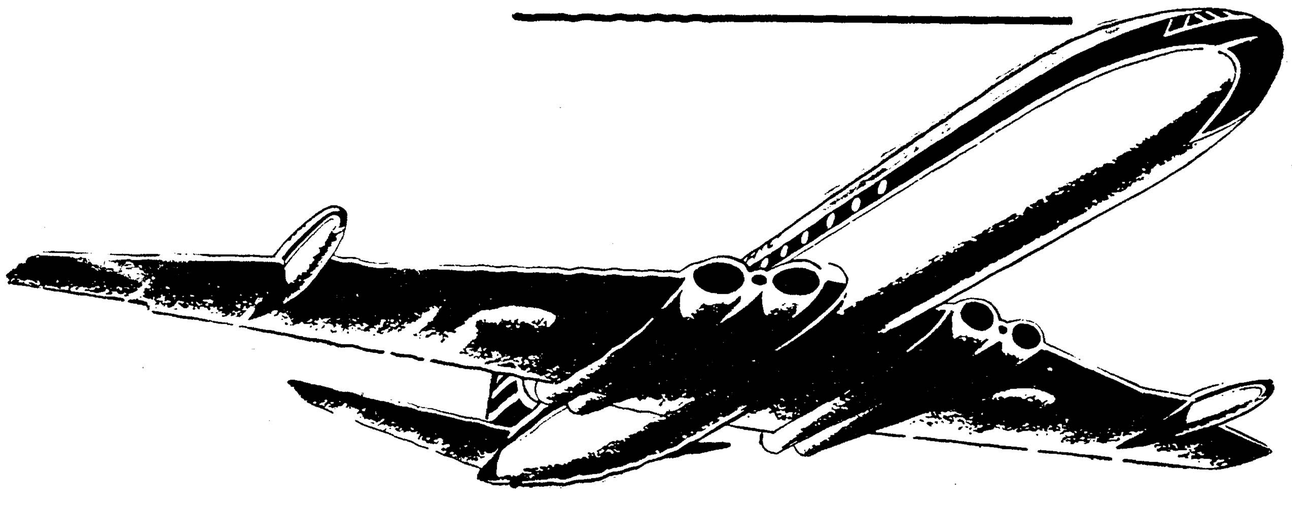

جاهائی که قبلاً تامین شده بود بقدرت خود باقی است بمنظور تأیید لطفاً بنماینده مسافرت خود یا «ایرتوک» نمایندهٔ کل بی.او.اِ.سی در ایران: خیابان فردوسی تلفن های ۸-۷-۶-۵-۶۳۹۶۴ مراجعه فرمائید

شرکت هواپیمائی ماوراء بحار با مشارکت کوانتاس

فوتبال برزیل مثل پرنرم وفوتبال اروپا مثل اره خشن

در این روز ها که تیم سان توس برزیل برای انجام چند مسابقه به اروپا آمده است همه جا صحبت از قدرت تیم مزبور است و نقل محافل وضع یکی از بازیکنان آن تیم که اعجوبه فوتبال لقب گرفته است میباشد بدون شك خوانندگان گرامی تابحال اسم پله بزرگترین فوتبالیست دنیا را شنیده اند و میدانند که گرانترین ورزشکار دنیا همین سیاه پوست برزیلی است که وجودش در هر دسته ورزشی باعث میشود که بیش از ۱۰۰ هزار نفر تماشاچی را بزمین مسابقه بیاورد .

وضع بدنی پله باستثنای رانهای قوی او که باعث سرعت فوق العاده اش در دویدن و قدرت شوتهای اوست چیز قابل توجهی ندارد. قدش ۱٫۷۱ متر است و شانه هایش بیشتر گرد است تا پهن . اما با این وضع بدنی تقریبا معمولی در زمین فوتبال دارای چنان قدرتی است که گاه دو تا سه نفر که مامور میشوند فعالیت های او را عقیم گذارند از عهده اینکار برنمی آیند و مروارید سیاه هرکار که بخواهد با توپ و حریف میکند و در مقابل هزاران هزار چشم که محصور شیرین کاریهاونمی حرکات او هستند توپ را وارد دروازه حریف میکند . آخرین مصاحبه ایکه پله بایکی از مجلات فرانسوی کرده است در اینجا باطلاع خوانندگان عزیز میرسد و باید توجه داشت که دست رسی باین قهرمان بسنیار مشکل و بیرون کشیدن کلمات از دهان او کار هر کسی نیست. اینك مصاحبه :

قهرمانیکه میلیونها تومان ارزش دارد نه سیگار میکشد ونه مشروب میخورد بعقیده پله فوتبال مثل شعر است بوجومی آید ولی ساخته نمیشود .

س ـ آیا شما هم مثل اغلب فوتبالیست های برزیلی بازی را از روی شن های پلاژ شروع کرده اید

ج ـ خیر . همه فوتبالیست های برزیل فوتبال را در پلاژ شروع نکرده اند . اصولا کشور من بسیار بزرك است و تنها از کنار دریا تشکیل نشده است . من در شهر «تیره کوراکوز» که در قلب برزیل است متولد شده ام و برای اولین بار «در آمریکا کلوپ بورو» که متعلق به شهر کوچك بورو دولت ساثوپولو میباشد بازی کردم . پدرم هم فوتبالیست پروفسیونل بود که در همین کلوپ که در دسته دوم بود بازی میکرد .

س ـ بچه ترتیب به باشگاه سان توس آمدید .

ج ـ خیلی سهل و آسان ـ مربی دسته جوانان آمریکا کلوپ که دوست پدرم و رفیق رئیس باشگاه سان توس بود مرا باو معرفی کرد. این رئیس باشگاه که نماینده شهر هم بود فورا مرا که تعلیمات لازم رازیر نظر مربی و دوستش آموخته بودم به سان توس دعوت کرد. در آن موقع من فقط ۱۵ سال داشتم

س ـ چه مبلغ بابت تحویل و تحول شما داده شد .

ج ـ هیچ ، اولا من ورزشکار آماتور بودم و در ثانی مربی من که مامور دولت درشهر بورو بود خیلی مایل بود که درشهرستان توس مشغول کار شود. درموقعیکه مدیر باشگاه مرا از مربی ام خواست او در مقابل پیشنهاد کرد که ترتیبی داده شود که به شهر سان توس منتقل شود. من به سان توس آمدم و مربی ام هم بلافاصله . اینکار درسال ۱۹۵۶ اتفاق افتاد . اما من یك سال بعد قرار داد پروفسیونل شدن را با سان توس امضاء کردم و در آن موقع بیش از ده تا پانزده بار درتیم ملی برزیل بازی کرده بودم

س ـ در شهر سان توس چطور زندگی میکنید .

ج ـ من مجرد هستم و هیچ عجلهٔ هم ندارم که ازدواج کنم . چون یك فوتبالیست پروفسیونل نصف از سال را لااقل خارج از منزلش زندگی میکند و باین ترتیب نمی تواند یك زندگانی خانوادگی داشته باشد . من در خانه ایکه دولت بعد از مسابقات کاپ جهانی وبدست آوردن مقام قهرمانی دنیا بمن داد ومقابل استادیوم شهر است منزل دارم با من پدر و مادر و برادر وخواهرم زندگانی میکنند . من نه سیگار میکشم و نه مشروب میخورم کارمن شیر خوردن است و بس شیر می خورم و خیلی هم میخورم . آب میوه رادوست دارم واز آنهم مضایقه نمی کنم .

برای من فوتبال و مسابقات بیش از هر چیز ارزش و لذت دارد

س ـ در هر هفته چند بار مسابقه میدهید .

ج ـ کلوپ ما درمسابقات متعددی شرکت میکند و بیشتر اتفاق میافتد که سه بار در هفته مسابقه میدهم برای من ودوستانم تعجب آوراست که بیشتر بازیکنان اروپائی ازبازی کردن دو مرتبه در هفته گله و شکایت دارند در صورتیکه این کار تقریبا برای ما همیشگی است .

س ـ نحوه تمرینات شما دربرزیل چه طور است .

ج ـ من برای نمونه یك روز از هفته را برای شما شرح میدهم . من ساعت ۷ و نیم صبح از خواب بیدار میشوم . بعد از صرف صبحانه که بدون شك یك فنجان قهوه هم ضمن آنست به استادیوم میروم و دوش را در آنجا میگیرم و بلافاصله خود را در اختیار ماساژ دهنده . میگذارم . بعد از آن تمرین شروع میشود .

نیمساعت حرکات نرمش بطور دسته جمعی یك ساعت ونیم تا دو ساعت تمرینات انفرادی با توپ در این موقع بیشتر تمرینات شیرین کاری می کنیم تا شوت کردن . توپ را با پا ، پشت پا ، زانو ، ران، شکم ، شانه و بالاخره سر آنقدر میزنیم که خسته میشویم گاه اتفاق میافتد که هربازیکن بادوتوپ در آن واحد تمرین میکند که کاملا مسلط گردد . قبل از ظهر یك حمام آب نمك گرم میگیریم که عضلات را نرم کند و آماده نهار خوردن بشویم . بعد از غذا یك استراحت کوچك هم بی ضرر است که از آن فرو گذار نمیشود . بعد از ظهر بزمین بر میگردیم تا تمرینات دسته جمعی خود را شروع کنیم و معمولا از ساعت دو و نیم تا پنج مشغول این کار هستم .

ما بدستجات دو تا سه نفری تقسیم میشویم پاس میدهیم شوت میکنیم و بازی میکنیم . اما در هر حال این عملیات را در محوطه های بزرك انجام میدهیم .

در این وقت است که باصطلاح پیش بینی کردن بازی رامی آموزیم توپ زدن را بدون آنکه آن را نگاه کنیم فرامیگیریم چون باید آموخت که بدون نگاه کردن به توپ از بین حرکات و جا بجا شدن بازیکنان حریف و بازیکنان دسته خودی را تعقیب و پیش بینی نمود. بیشتر مربیان معتقدند که اختلاف فاحش بازی بین اروپا و آمریکای جنوبی در همین جاست . برای بازیکن اروپائی توپ مثل یك اره است برای بازیکن آمریکای جنوبی مثل یك پر . باید توجه داشت اره را باید با صرف قدرتی بکار انداخت در صورتیکه پر که سبك است به آسانی جابجا میشود و زحمتی ندارد که آن را به حرکت در آورد و از همه گذشته بازی کردن با پر لذت بخش است واصولا بازیکنان امریکای جنوبی فوتبال را برای لذت آن بازی میکنند .

برای آنکه از کار روزانه ام کاملا مطلع شوید بدانید که من خیلی زود میخوابم و میدانم که احتیاج به استراحت دارم و از آن دریغ نمی کنم .

س ـ چه اختلافی بین فوتبال اروپا و آمریکای جنوبی وجود دارد .

ج ـ در اروپا فوتبال را از روی حساب و طرح وسیله بازیکنانیکه بوجود آمده اند بازی میکنند . در صورتیکه در آمریکای جنوبی فوتبال ازروی غریزه و فطرت ذاتی بازیکنان بازی میشود باین سبب تیم دفاع اروپا خشن ولی بسیار منظم است و بخوبی میتواند نفرات حمله را خنثی کند .

اما بعکس بازیکنان حمله خیلی ضعیف تر از آنها هستند . شاهد اینکار آنست که هر وقت باشگاه های اروپائی بازیکن خارجی بخواهند از نفرات حمله استخدام میکنند نه دفاع بعقیده من فوتبال مثل شعر است بوجود می آید اما ساخته نمی شود عیبی که بعقیده من فوتبال اروپا دارد نبودن نرمش در آن است و بازیکنان عموما از ابتکارات شخصی محروم هستند .

س ـ بعقیده شما نوع بازیکنان اروپا چه کسانی هستند .

ج ـ . کوبا. سی وری ، پوشکاش. گرن ، ماتیوس ، پی یانتعونی . نونتن . در میان نفرات حمله .

س ـ عقیده شما راجع به دی استفانو چیست .

ج ـ البته او ، بازیکن بسیارخوبی است . اما بازیکن وسط زمین است و نمیتواند تمام کنند ، خوبی باشد بهمین سبب من پوشکاش را باوتر جیح میدهم.

س ـ در میا ن بازیکنان دفاع

ج ـ بیلی رایت . ژونکه . در این موقع پله سئوال کرد که پای فونتن چه طور است چون بعقیده پله اگر فونتن سرحال باشد بهترین بازیکن دنیاست که میتواند پیراهن شماره ۸ را به تن کند و او معتقد است که اگر فونتن در تیم سان توس بازی کند هیچ دسته در دنیا نمی تواند سان توس راشکست دهد .

س ـ آیا بعقیده شما تیم های اروپائی در مسابقات جهانی که در سال ۱۹۶۲ در برزیل انجام میگیرد شانس اول شدن را دارند .

ج ـ شاید ، اما تیم های برزیل . آرژانتین شیلی واروگوئه رقبای بسیار مشکلی هستند وبدون شك ۲ تا از این کشورها بمسابقات نیمه نهائی میرسند و برای دوتیم دیگر باندازه کافی اطلاعات لازم را ندارم که پیش بینی کنم .

مردم امریکا میل دارند با روسها بجنگند !

«بامردم آمریکا صحبت کنید و به چشم خود ببینید که آن ها تاچه اندازه از «قایم موشك بازی» غرب دربرابر کمونیسم خشمگین هستند. آنها اظهار میدارند که **باید دولت آمریکا باشدت هرچه تمامتر دربرلن بایستد ودرصورت لزوم ازجنك باروسیه نیز روگردان نباشد.»**

به عقیده ملت آمریکا ، برلن عرصه مناسبی برای آزمایش عزم ومقاومت دنیای آزاددربرابر تهدیدات کمونیست هااست .بسیاری از آمریکائیان باور ندارند که تهدیدات «خروشچف» تو خالی نباشد .

امروز بهتراست .

معذلك حتی درصورتیکه خروشچف واقعا آماده برای جنك در برلن باشد. **هفتاد ویك درصد آمریکائیان تاکید می کنند که اگر امروز باکمونیسم بجنگند، بهتراز آن است که فردا و یاپس فردا ناگزیر به جنك شوند .**

این دسته از آمریکائیان که قاطبهٔ مردم ایالات متحده را تشکیل میدهند اطمینان دارند که در جنك احتمالی و قریب الوقوع، پیروزی با آمریکا خواهد بود .

بموجب استفتائی که بوسیله مجله «اخبار آمریکا و گزارش های جهان» از هزاران نفر آمریکائی بعمل آمده تنها ۱۴ درصد آن ها ترجیح داده اند که هرگاه خطرجنك جدی باشد آمریکا باید دربرابر شوروی تسلیم شود . ۱۵ درصد دیگر عقیده دارند که آمریکا باید دربرلن بایستد اما حتی الامکان از جنك باکمونیست ها اجتناب نماید.

خشم وناراحتی

درپاسخ استفتاء مجله «اخبار آمریکا وگزارش های جهان» بطور کلی احساس خشم ونارضائی نسبت به عقب نشینی های آمریکا در برابر کمونیستها بسیار شدید است . آمریکائیان آشکارا اظهار میدارند که عقب نشینی نیروهای ضد کاسترو درکوبا و رویه توام با مماشات آمریکا در لائوس وموارد مشابه بزرك وکوچك تسلیم وضعف غرب دربرابر کمونیستها آنهارا خجالتزده کرده است. یك عضوبازنشسته وزارت خارجه امریکا التهاب یاس آمیز **میلیون ها آمریکائی را که عقیده دارند جز بازبان زور با خروشچف نمی توان صحبت کرد ، چنین تشریح کرده است : «من کندی را از** مسئولیت خطرناك مایوس کردن ملت بزرگی مثل ملت آمریکا بر حذر میدارم . فراموش نکنید که اصالت دمکراسی آمریکائی در پیروی کردن از تمایلات ملتی است که ده ها سال به سعادت انزوا آمیز خود پشت کرده و بعنوان یك ملت جهانی دست یاری سعادتمندانه اش را بسوی ملل مشتاق آزادی در اقصی نقاط شرقو آفریقا درازنموده تا آنها را نیز از سعادتی که برای خود فراهم آورده بهره مند سازد . مبادا کاری کنید که نسل های آینده شما را ـ آقای رئیس جمهور ـ مظهر ضعف و جبن نسل کنونی آمریکا ـ یعنی اسلاف نسل بعدی ـ بشناسند ».

اظهار نظر عضو بازنشسته وزارت خارجه امریکا بطور کلی بیان کننده احساسات جریحه دار ملت بزرگی است که مناعت خودرا در معرض خطر دیده ولی هنوز شکیب میورزد تارهبران خود را بیشترو بیشتر به ابراز عزم و شجاعت تشویق کند

درزمینه این سئوال هیجان انگیز که آیا در صورت وقوع جنك پیروزی باآمریکا یا با کمونیستها خواهد بود پاسخ آمریکائیانیکه در استفتاء مجله اخبار آمریکاوگزارش های جهان شرکت کرده اند صریح تر و تعصب آمیز تر است .

یك روزنامه نگار اهل آکرون (ایالت اوهایو) میگوید : « پیروزی های بزرك اعم از جنگی و اجتماعی واقتصادی همواره نصیب دولت هائی شده است که گاهی حتی علیرغم میل خود ـ ناگزیر بدنبال تمایلات ملت هایشان کشیده شده اند ملت آمریکا را خطر موشك های هدایت شونده دشمن نمی ترساند و وحشت از جنك ـ حتی جنك جهانی اتمی ـ آمریکائیان را به بی اعتنائی نسبت به تعهداتی که ایالات متحده در قبال مردم برلن غربی و برای حفظ آزادی آنان دارد ـ تشویق نمیکند.

مضافا به اینکه دلیلی ندارد **در صورت وقوع جنك ما از کمونیست ها شکست بخوریم زرادخانه جنگی ما ازروسها غنی تر و علاقه ما به** آزادی از آن ها بیشتر است

اگر خدای نکرده رهبران آمریکا باز هم منکر ارزش دو عامل فوق الذکر یعنی عامل زرادخانه و عامل انسانی و اخلاقی باشند و آن هارا برای پیروزی امریکا در جنك احتمالی با کمونیست هاکافی ندانند ، در اینصورت شاید توقع دارند که مسائل تاکتیکی جنك با دشمن را نیز ملت امریکا حل کند .اما این کار دیگر وظیفه مردم نیست بلکه وظیفه کسانی است که زمام امور امریکائیان را در دست دارند .»

بجاست که اظهار نظر یك دانشجوی ۱۹ ساله اهل بریستول (ایالت کونکتیکوت) را نیز به اظهار عقیده روزنامه نگار اهل آکرون اضافه کنیم. دانشجوی جوان که آشکارا تحت تاثیر ملیت آمریکائی خود قرار گرفته و نمی توان گفت که آثاری از تعصب نژادی نیز در بیانش وجود ندارد چنین می گوید :«**شرم برآمریکائیانی که در پیروزی آمریکا بر روسیه احساس تردید می کنند . هر وقت که من وجود چنین هموطنان ترسوئی را بخاطر می آورم ، خجالت می کشم. مقایسه قدرت امریکا و روسیه که متاسفانه در این روزها طرفدارانی در میان مردم کشور ما دارد تنها شایسته کسانی است که نیرنگها وتهدیدات دشمنان آزادی آنان را مجذوب و یا مرعوب کرده است.**

از : «یو ـ اس نیوز اند ورلد ریپورت»

آ ـ ۱۴۹۹۴

هنرستان هنرهای زیبای دختران

دررشته های نقاشی ، مجسمه سازی و هنرهای تزئینی (مینیاتور ـ تذهیب نقشه قالی وکاشی) هنرجو میپذیرد .

دارندگان مدرك قبولی دوره اول متوسطه برای ثبت نام از ساعت ۸ تا ۱۱½ صبح هردوشنبه بمحل هنرستان واقع در خیابان خانقاه مراجعه نمایند .

اداره آموزش و هنرهای ملی هنرهای زیبای کشور

آ ـ ۱۲۸۵۴ ۳ ـ ۱۰

برتراند راسل مدافع صلح وتنبلی

فیلسوف وریاضی‌دان معروف عصر ما

* طرفدار منع بمب اتمی
* مدافع ازدواج آزمایشی
* دوستدار تنبلی
* و قهرمان بشر دوستی میباشد

مردی که دنیارا ازجنك میترساند

اواگر هم ریاضی دانان بزرگی باشد معهذا یك طرف قضیه اینست که او فیلسوف است .... وفلاسفه ، از قدیمترین ایام ، تا آنجا که تاریخ و فلسفه را می‌شناسیم ، هرچه هم که مردم محترم و باوقار و پر طمطراقی بوده‌اند ، معهذا جنك ها وآشتی هاوبیماری‌ها و تمام حوادث دیگر از روی فلسفه های آنها بوجود نیامد ..... وحتی غالبا آن حوادث در جهت مخالف فلسفه آنها بوده‌است .

حالاهم«برتراندراسل» مرد محترمی است ولی نه اختیارجنك در دست فلسفه است و نه «بمب‌اتم» محصول فلسفه می‌باشد .... برتراندراسل مردی است‌بزرك،اتم و بمب اتم و جنك هم پدیده‌هائی هستند بسیار بزرك ، وحتی بزرگتر ....

این روز ها در انگلستان‌گاه بیگاه پیر مرد موسپید باریك اندامی در راس هزاران تن پسران و دختران جوان راه می افتد و علیه جنك و بمب اتمی شعار میدهد .

این دسته را «بن ، دی، بامرز» طرفداران ممنوعیت بمب اتمی) می نامند و آن پیر مرد را همه می شناسند که فیلسوف و ریاضی‌دان بزرك معاصر انگلیس «برتراند راسل» لرد مجلس لردان ودشمن سرسخت گوئی امپراطوری انگلیس می باشد .

در آخرین تظاهر ضد بمب اتمی صد هزار تن پسر و دختر جوان که همه تلوتلو می خوردند و در حال حرکت با صدای‌موزیك جاز رادیو های اروپائی بدنهای خود را می جنبانیدند شرکت داشتند و به نطق پیر مرد گوش دادند .

لرد پیر گفت :«کندی ومك میلان آدمکشانی بدتر از هیتلر هستند !»

وی معتقد است که باید غرب سلاح اتمی را یکطرفه تحریم کند اگر کمونیست ها آمدند به جهنم ! جان آدمیزاد از این حرف ها بیشتر ارزش دارد !

اما این برتراند راسل کیست؟

آثار برتراند راسل او را به عنوان یك فیلسوف و ریاضی دان نابغه به جهانیان معرفی کرد .

از صفات خدا دادی او طرز فکر روشن و قلم سریع اوست . نه وقایع نگاران ونه شخص برتراند راسل‌هیچیك از تعداد دقیق کتاب ها و مقالات پر ارزش او با خبر نیستند فهرست آثار اورا به ۶۲ جلد بر آورد کرده‌اند .

نامبرده در دانشگاه های‌انگلستان چین وامریکا تدریس کرده است.

از آثار اخیر او یك سخنرانی رادیوئی است در مورد شبکه‌بنگاه رادیوی انگلستان که به گوش میلیونها مردم جهان رسید .

در ژوئن ۱۹۴۹ جرج ششم اورا در جرگه ممتاز دانشمندان ووطن پرستان انگلستان درآورد. جرگه مزبور ۲۴ نفر عضو داشته و عضویت در آن دلیل خدمات شایسته عضو به ملت و فرهنك می باشد که تنها همین خصوصیت

در پایان جنك جهانی دوم مورد تایید وینستون چرچیل قرارگرفت

از دادن پست‌استادی‌دانشگاه باو خود داری شد

نظرات غیر عادی او در مورد ازدواج و اصول اخلاقی زمانی در دستگاه دانشگاهی امریکا او را دچار درد سر کرد ولی او از این مطلب نهراسید .

در ۱۹۴۰ درجات و عناوین خود را بر پشت جلد یکی از کتاب‌های خود نوشته و سطور ذیل را به‌آن اضافه کرد «طبق نظر دادگاه به عنوان استاد فلسفه لیاقت تدریس در دانشکده شهر نیویورك راندارم»

این اتهام از طرف دادگاه آمریکا بر پایه تدریس اصول غیر اخلاقی و مخالف قانون جزائی ایالت نیویورك» بود که برتراند راسل در کتابهای خود بکار برده بود باو وارد شد .

برنده جایزه نوبل

راسل در وهله اول ریاضی دان بودوبعدابرای استدلال‌قضایای‌فلسفی از آن کمك گرفت . مقالات فراوان دردفاع از ازدواج آزمایشی وروابط زن ومرد نگاشت ویك متد تعلیماتی وفرهنگی مترقی راتوصیه کرد.

در سنین ۸۰ به‌نوشتن کتابهای کوچك افسانه‌ای پرداخت که بنام سری کتابهای «شیطان در حومهٔ شهر»معروف گردید .

ازاوائل کار علاقهٔ شدیدی به مخالفت بااجتماع داشت وکتابهائی بنام «مقالات‌پیش پاافتاده» و«دروصف تنبلی» و«چرامن مسیحی نیستم» ، نوشت‌که عناوین آن توام‌باگستاخی وتحریك آمیز بود .

در ۱۹۵۰ داوران جایزه نوبل از لابلای نگارش های چندجانبه‌او نامبرده را بعنوان قهرمان بشر دوستی وآزادی فکرشناخته جایزه ادبی نوبل را باو اهدا کردند .

درآغاز جنك جهانی اول بعنوان مخالف سرسخت نظام وظیفهٔ عمومی وارد میدان شد وبا نوشتن مقاله‌ای در این زمینه متهم به پرداخت۱۰۰ لیره گردید .

کرسی استادی او دردانشگاه کمبریج ازنامبرده گرفته شد وبا انتشار مقاله دیگری در یکی از مجلات مدت شش ماه به زندان بریکستون فرستاده شد .

امریکا ـ خبرنگار اطلاعات

از تاریخ‌وتمدن ایران‌یك فیلم رنگی‌تهیه میشود

خانم «ستاین» رئیس موسسه تحقیقات سمعی و بصری بخبرنگار ما گفت :

من عاشق آفتاب گرم،هوای‌دلپذیر و آسمان‌آبی و مردم مهمان نواز ایران هستم

هفته پیش بنا بدعوت یکی از دوستان امریکائی در ضیافتی که‌جهت معرفی موسسه ملی (تعلیمات‌سمعی وبصری) و فعالیتهای آن برپا شده بود شرکت نمودم • ناطق جلسه پس از توضیحات مختصری راجع به نتایج سودمندو موثر فیلمهای‌آموزشی دربالا بردن سطح معلومات مردم‌خاطر نشان ساخت چنانچه در تهیه فیلم های سینما و تلویزیون جنبه فرهنگی مراعات گردد و مطالب آموزنده گنجانیده شود تدریجا میتوان تاریخ تمدن امریکا واقوام مختلف بشری را بدین وسیله در خانه و مدرسه به جوانان و عامه مردم تدریس نمود موسسه (تعلیمات سمعی و بصری) در حال حاضر مشغول اجرای چنین برنامه بوده و بی اینکه در فکرکسب سود تجارتی‌وباتحقیق هدفهای‌سیاسی باشد بامساعدتهای مالی مردم هنر - دوست توانسته است چند سری فیلمهای فرهنگی تنظیم کند واکنون در صدد تهیه فیلم های تاریخی‌راجع به کشور های خاور میانه وایران می باشد .

بعد از این مقدمات رئیس موسسه مذکور خانم (ستاین فن برنتانو) به حضار معرفی شد • نامبرده چندین بار به ممالك خاور میانه و ایران مسافرت کرده و مدت زیادی به‌سمت مشاور فنی در هالیوود به تهیه‌فیلم های آموزشی اشتغال داشته‌است از فرصت استفاده کرده و راجع به خاطرات مسافرتش به ایران سئوال نمودم • گفت :

«از لحظه اولی که قدم به خاك ایران گذاردم عاشق آفتاب گرم هوای دلپذیر و آسمان آبی رنگ و مردم ساده ومهمان نوازان گردیدم پرسیدم علت اینکه میخواهید درباره ایران فیلم تهیه کنیدچیست؟ جواب داد من اصولا به تاریخ اقوام باستانی جهان غلاقمند بوده و متقدم اطلاع براوضاع و احوال ایرغن و فرهنگ آن کشور وسایر ملتهای خاور میانه که روزی کانون تمدن عالم بوده برای عامه مردم در کشورهای غربی لازم وضرور ی‌است • ماهر چقدر بیشتر به خدمات پرارزش ملت ایران به سیر نهضت وپیشرفت جهان واقف شویم نسبت بوی‌بانظر تقدیرنگریسته وایران و عراق را یك مملکت واحد و (پرس) و (ایران) را دو کشورمجزا محسوب نخواهیم داشت • امروزه کتب و مطبوعات مربوطه به ایران درامریکا معدودودر اموردااستفاده‌عامه مردم‌نیست بدینجهت جا دارد از صنعت سینما که موثر ترین متدهای تعلیماتی است در معرفی نمودن‌ایران استفاده نمود

از قرار معلوم موسسه (تعلیمات سمعی و بصری) به دولت ایران پیشنهاد نموده بمناسبت ۲۵۰۰ سال تاسیس کشور شاهنشاهی ایران‌فیلم رنگی جالبی تهیه کند

برای مشتریانیکه زود تر رجوع نمایند تسهیلات بیشتری درفروش قائل میشوند

SAXONIA

تریلی ساکسونیا بهترین وسیله مفیدی است که میتوانید خریداری کنید .

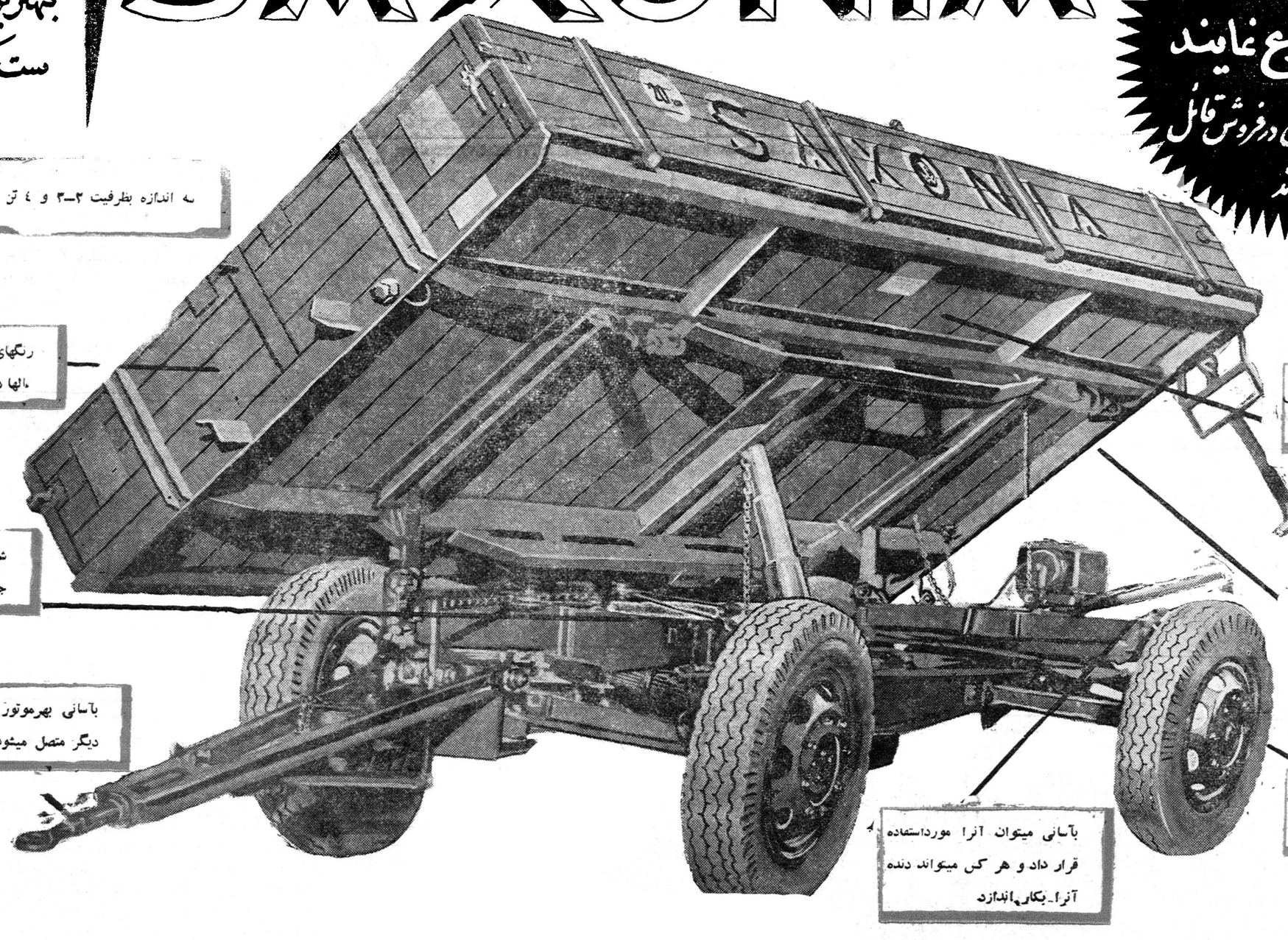

به اندازه بظرفیت ۲–۳ و ٤ تن

رنگهای مختلف روغنی ساکسونیا مالها دوام میکند

شاسی آن محکمترین شاسی فولادی جهانست .

بآسانی بهرموتور یا وسیله نقلیه دیگر متصل میشود .

اطاق آن چوبی دارای میله های فولادی است .

از دو طرف خالی میکند .

لاستیکهای بزرگ ۷۵۰×۲۰ آن مدتهای مدید کار میکند

بآسانی میتوان آنرا مورداستفاده قرار داد و هر کس میتواند دنده آنرا بکار بیاندازد

کاتون آگهی زیبا

تریلی ساکسونیا ـ ساخت آلمان

از کار های کشاورزی تا حمل و نقل مواد ساختمانی ونیازمندیهای مختلف فقط ساکسونیا مورد استفاده قرارمیگیرد

مزایا و مشخصات **تریلی ساکسونیا** بلاشك جلب نظر هر خریدار دقیقی را میکند . این تریلی ها از دوطرف خالی میشود اطاق آن‌دراندازه۸٤ره متر از فولاد محکم ساخته شده ولاستیك های آن نیز بمنظور شرایط سخت ساخته شده است .

چون ساکسونیا در سراسر جهان فروش فراوانی دارد در قیمت بسیار ارزانی تهیه میشود .

نمایندهٔ انحصاری در ایران :

شرکت سهامی ماشین آلات ایران

خیابان شاهرضا ـ شمارهٔ ۷۷۰ مقابل زایشگاه

تلفن : ۷۲۷۶۷-۷۲۷٤٦ (تلگرافی : ماشینکو ـ تهران)

برای آگاهی از شرایط فروش و مزایای تریلی ساکسونیا این کوپن را ببرید و بآدرس شرکت سهامی ماشین آلات ایران ارسال دارید .

نام .....

آدرس ۲

هیئت اسلامی پاکستان در تهران

همین روز گذشته خبرنگار ما با هیئت اسلامی پاکستان که اخیرا بتهران آمده‌اند درمنزل آقای فلسفی واعظ ملاقات و مصاحبه کرد . اعضای این هیئت عبارتند از آقایان عبدالحامد بدایونی رئیس جمعیت علمای پاکستان واحمد نورانی معاون جمعیت وعمرالهی عضو جمعیت علمای پاکستان .

اهل کراچی

آقایان روحانیون پاکستان عموما اهل کراچی هستند واز گردانندگان اصل جمعیت روحانی و اسلامی کشور پاکستان میباشند روحانیون پاکستانی بزبانهای انگلیسی وفرانسه و عربی آشنائی داشته و تکلم میکنند .

مسافرت بمکه

آقای عبدالحامد بدایونی رئیس هیئت گفت مابقصد زیارت مکه معظمه ازپاکستان خارج شدیم واز ممالك مصرولبنان وعراق وسوریه دیدن کرده‌ایم وغرض از مسافرت بایران و کشورهای اسلامی آنست که بین ملت‌های مسلمان دنیا ایجادحسن تفاهم کامل وبرادرانه بشود ما آخرین کوشش خودرا برای برقراری دوستی وبرادری بین دوملت ایران وپاکستان بکار خواهیم برد .

علمای پاکستانی رهبر روحانی نود وچهارمیلیون نفر مسلمانان پاکستان هستند و عموما بمقام اجتهادرسیده‌اند اعضای این هیئت گفتندکه با آقای فلسفی ضمن مسافرت ایشان بپاکستان آشنا شده‌اند.

هیئت پاکستانی تاروز یکشنبه در ایران خواهندبود امروز اعضای این هیئت بقم میروند و پس فردا نیزبزیارت مشهد خواهندرفت عصر روز جمعه کاردار سفارت پاکستان بافتخار هیئت میهمانی بزرگی ترتیب میدهدکه در آن از تمام روحانیون تهران دعوت‌شده است .

دعامیکنیم

آقای عبدالحامد بدایونی رئیس‌هیئت روحانی پاکستان بخبرنگارما گفت‌همان طوریکه مطبوعات ایران احساسات‌ما برای اطلاع تمام مردم پاکستان منتشر سازند و دعا خواهیم کرد تا روزبروز رشته‌های برادری و مودت بین‌ایران و پاکستان محکمتر گردد .

اتحاداسلام

رئیس هیئت مسلمانان پاکستانی گفت برای برقراری حسن رابطه بین ملت‌های مسلمان ودنیای اسلام فقط یك‌راه داریم وآن هم اجرای احکام دین مبین اسلام و قوانین قرآن می

آقای فلسفی در میان هیئت اسلامی پاکستان دیده میشود

رانسبت بمردم مسلمان ایران منعکس میسازند ماهم در کشور خودمان از جرائدخواهیم خواست تا علاقه ومیهمان نوازی‌ایرانیان‌رانسبت‌ببرادران‌پاکستانی باشد وی افزودکه همه‌ماسلمان‌هستیم قرآن ما ایمان ما اسلام ما بما حکم میکندکه متحدباشیم و اتفاق‌رافراموش نکنیم .

مسافرت « بولز» بافریقا وآسیا

واشنگتن ـ ۲۴ژوئیه ـ خبرگزاری فرانسه ـ«چستربولز» معاون وزارت خارجه امریکا صبح امروزواشنگتن را با هواپیما ترك گفت .«بولز»طی مسافرت خود به لاگوس پایتخت نیجریه و نیکوزیاپایتخت قبرس و دهلی جدید خواهد رفت و به وضع سفارتخانه های امریکا در کشور های مزبور رسیدگی خواهد کرد .ضمنا «چستربولز» کنفرانسهائی از سفرای امریکا در این مناطق وخاور میانه تشکیل خواهد داد . معاون وزارت امور خارجه امریکا قبل از ترك‌واشنگتن باردیگر شایعات مربوط به‌بر کناری خود را تکذیب کرد .

«بولز» اظهار داشت که در مسافرت خود بانخست وزیران هند وبیرمانی ملاقات خواهد کرد .

«چستربولز» درسال‌جاری‌مسافرتهائی بامریکای لاتین وخاور دورنیزانجام خواهد داد.

«بولز» گفت بانیمی از صد تن‌سفراء ووزرای مختارامریکا درخارج‌دراین سفر خود گفتگو خواهد کرد .

وی اشاره کرد که هدف‌این سفر تجدید نظردرسازمان‌سفارتخانه‌های امریکاست .

دعای ملی برای بهبود رئیس‌جمهوری هندوستان

رئیس جمهوری هندوستان به‌زخم معده مبتلی‌شده‌است

دهلی نو ـ۲۴ژوئیه رویتر ـ دکتر «راجند راپراساد» رئیس جمهور هندوستان که بسختی مریض‌است اکنون از درد شکم رنج‌میبرد .

امروزوی که از چهار شنبه گذشته مریض‌است روزدردناکی‌راگذرانید. بموجب نشریه بهداشتی‌در شکم‌وی آثار یك زخم معده «ساکن» مشاهده شده است .

دولت هندوستان روز ۲۶ژوئیه‌راروز ملی دعا برای بهبودی رئیس جمهوری اعلام کرده است .

رئیس جمهور هندوستان «راجندرا پراساد» اینك ۷۶سال دارد .

اخراج کمونیستها از ژاپن

توکیو ـ ۲۴ ژوئیه ـ یونایتدپرس . حکومت ژاپن امروزبه دوکمونیست فرانسوی اخطار کرد طی ۲۴ساعت آن کشور را ترك کنند .

این دو کمونیست که برای‌شرکت در حزب کمونیست ژاپن آمده‌اند «رولاندسروآ» و«ماگنین»نام‌دارندو هردو عضو کمیته مرکزی حزب کمونیست فرانسه هستند .

در اعلامیه حکومت ژاپن گفته شده است چون حضور کمونیستهای خارجی در ژاپن جان و مال‌اتباع‌این کشور را بخطر میاندازند فرمان اخراج این دو کمونیست فرانسوی صادر شده است .

دو کمونیست مذکور متهم شده‌اند که برای روسیه شوروی جاسوسی میکرده‌اند .

تشکیل انجمن دانشجویان ایرانی مقیم واشنگتن

بطوریکه از آمریکا خبر رسیده‌است دانشجویان ایرانی مقیم واشنگتن بمنظور تشکیل انجمن دانشجوئی مربوط بحوزه واشنگتن جلسه تشکیل دادند و پس از مذاکرات عده‌ای را مامور تنظیم اساسنامه انجمن نمودند .

بعدازتدوین‌اساسنامه‌جلسه عمومی مجددا تشکیل شد و بعد ازآنکه اساسنامه انجمن بتصویب نهائی رسید آقایان زیر بسمت هیئت مدیره‌انجمن انتخاب شدند:

آقای سیروس مشایخی رئیس ـ آقای فرج‌الله اردلان نایب رئیس ـ آقای علی‌اکبر طباطبائی منشی ـ آقای حسن موسوی مامور امور مالی ـ آقای بهرام متین مامور امور اجتماعی‌وانتشارات.

بمناسبت تنظیم موافقت نامه حداقل‌مزد کارگران نفت

دیروز طی مراسمی وزیر کار گفت :

باید مایحتاج کارگران به قیمت نازل‌در اختیار آنان قرار گیرد

ازساعت هفت و نیم بعداز ظهر دیروز بمناسبت تنظیم موافقت نامه حداقل دستمزد کارگران صنعت نفت مراسمی از طرف وزارت کار در محل باشگاه سازمان آب تهران برپا بود .

دراین مراسم آقای عطاءاله خسروانی وزیر کار ، عبداله انتظام مدیر عامل شرکت ملی نفت وده نفر از نمایندگان اعزامی کارگران صنعت نفت وعده زیادی از اعضای برجستهٔ وزارت کار وشرکت نفت حضور داشتند .

قبل ازآغاز مراسم آقایان وزیر کار وانتظام ونمایندگان کارگران پیرامون حداقل دستمزد کارگران صنعت نفت بایکدیگر گفتگو کردند

اظهار تشکر

درابتدای مراسم دیروزآقای حسن بردبار یکی از نمایندگان کارگران اظهار داشت ازآنجائی که دربرنامه کار دولت آقای دکترامینی‌رسیدگی به حقوق کارگران عنوان شده بود وچون مدتها وضع زندگی کارگران صنعت نفت باوضع حقوق آنان مطابقت نمیکرد از اینرو بنده ونه نفر دیگر از همکارانم بتهران‌آمدیم تامشکلات کارخودرا بامسئولین‌امر درمیان بگذاریم .

دراولین ملاقات با جناب آقای وزیر کار متوجه شدیم که نهایت حسن نیت رادارند .

آقای وزیر کار پس ازاستماع خواسته های مادستور دادند شورای مزد تشکیل شود .

خوشبختانه اعضای شورا نیزعلاقه وتوجه کافی‌بخرج دادندوقدم مفیدی درراه بهبودزندگی کارگران‌صنعت نفت برداشتند .

وخوشبختانه حداقل مزدکارگران تعیین گردید البته نه به آنصورت که ما میخواستیم واین حقرا هم باولیاء دولت میدهیم که باوضع اقتصادی موجود بیش ازاین هم نمیتوانستند برای ما کاری انجام دهند .

بنده پس‌ازاظهار تشکر مخواستم خواهش کنم که اولیاء دولت توجه کنند این مبالغی‌که بما داده میشود دوباره کاری نشود که ماباین پول‌را دودستی تقدیم بازار کنیم ترتیبی داده شودکه‌اجناس ومایحتاج‌زندگی ماارزان بدست مابرسد .

شرکت تعاونی

موضوع دیگر تشکیل شرکت تعاونی کارگران صنعت نفت است کارگر و کارفرما است . بنده فکر میکنم که این رابطه درست مثل روابط پدر ومادر با فرزندانش می‌باشد اگر پدر برای تامین سعادت فرزند خود توجهی نکند قطعا برای فرزند او نگرانی بوجود خواهد آمد.

سخنان وزیرکار

آنگاه آقای خسروانی وزیر کار اظهار داشت بنده میخواستم دراینجا از حسن‌نیتی که نمایندگان محترم کارگران صنعت نفت در تنظیم و موافقت‌نامه حداقل مزد از خودابراز داشتند اظهار تشکر و سپاسگزاری کنم و مخصوصا از جناب آقای‌انتظام که خودشان شخصا دراین مورداقدام نمودند تشکر کنم .

در مورد جلوگیری از گرانی‌اجناس همانطوریکه نماینده کارگران اظهار داشت باید ترتیبی داده شود که اجناس بقیمت های نازلتر از بازار دراختیار کارگران گذارده شود ومن امیدوارم با برنامه‌ای که شرکت‌نفت در دست اقدام دارد هرچه زودتر برای تامین رفاه حال کارگران‌مؤثر واقع شود . وهمچنین امیدوارم که این حسن روابط بین کارگر وکارفرما که همیشه مورد کمال علاقه وزارت‌کار بوده و هست وجود داشته باشد .

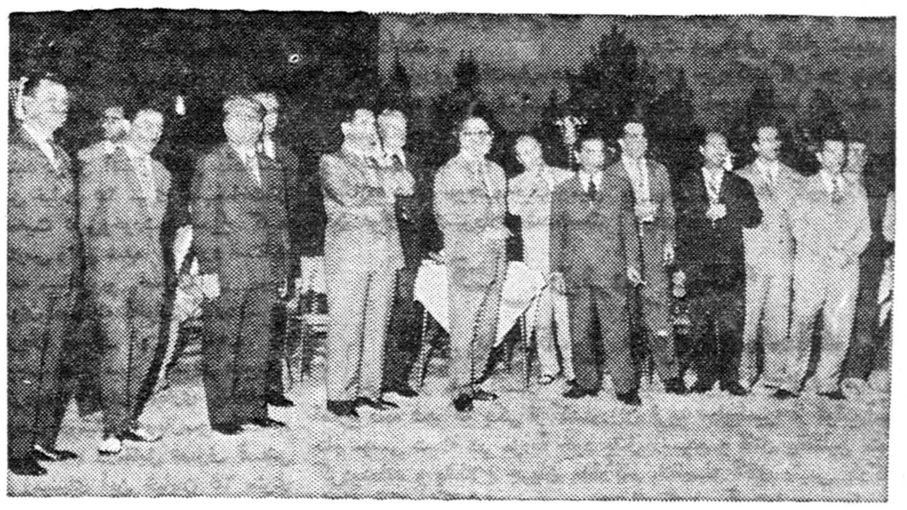

در این عکس آقای خسروانی وزیر کار درجلسه نمایندگان کارگران صنعت نفت دیده میشوند

درسال ۱۳۳۶ طی قرار دادی که بین نمایندگان کارگران وکارفرما تنظیم شد قرار براین گردید که برای کارگران صنعت نفت شرکت تعاونی برای تامین مایحتاج زندگی آنان بوجود آید البته مبالغی نیزاز کارگران اخذ شد وهم اکنون نیز موجود است ولی اینکار بی نتیجه ماند من ازطرف کارگران صنعت نفت میخواهم ازاولیاء محترم شرکت نفت تقاضا کنم‌که نسبت بتاسیس این شرکت اقدام وکمك نمایند ما معتقدیم که بدون کمك شرکت‌نفت وزارت کار قادر بانجام تعهدات شرکت تعاونی نمیباشد .

سپس آقای حسن مختارپور یکی دیگر از نمایندگان کارگران اعزامی اظهار داشت آنچه بیش‌از هرچیزباید مورد توجه قرار گیرد روابط بین

بهای انواع ارز و مسکوك طلا در بازار ازادتهران

ارز		طلا	
	قیمت بریال		
دولارنقد	۸۳٫۵۰	پهلوی	۷۱۵
دولارحواله پستی	۸۲٫۵۰	نیم‌پهلوی	۳۶۲
پوندنقد	۲۳۴	ربع‌پهلوی	۱۸۲
پوندحواله پستی	۲۳۱	زرژ قدیم	۷۸۵
مارك نقد	۲۱٫۲۵	زرژ جدید	۵۸۰
مارك حواله پستی	۲۰٫۵۰	لیره عثمانی قدیم	۶۷۰
فرانك فرانسه نقد	۱۸	لیره عثمانی جدید	۵۳۰
فرانك فرانسه پستی	۱۷٫۳۰	پانزده مناتی	۱۵۳۰
هزار لیرایتالیا نقد	۱۳۳	ده مناتی	۹۸۰
هزار لیرایتالیا پستی	۱۳۲	پنج مناتی	۴۱۰
فرانك سویس نقد	۲۰	بیست دلاری	۳۳۸۰
فرانك سویس پستی	۱۸٫۴۰	دولار مکزیکی	۳۹۸۰
لیره ترك‌اسکناس بزرك	۶٫۸۰	طلای شمش	۴۳۵
روپیه پاکستان نقد	۸٫۵۰	نقره قدیم	۱۰۶
روپیه هندوستان نقد	۱۲٫۵۰	نقره جدید	۲۲٫۵۰

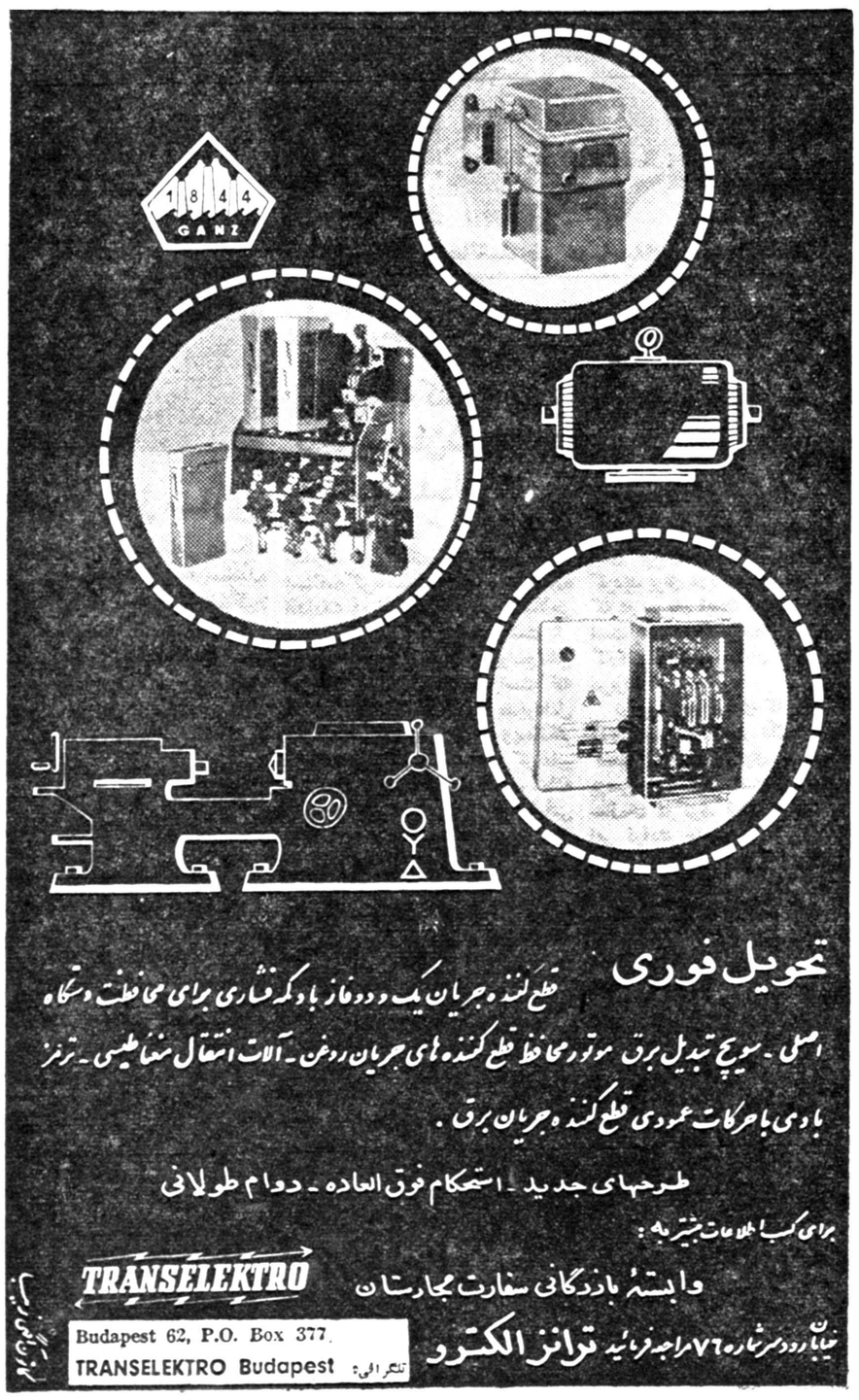

از هم‌اکنون باید بفکر کمبود آب در مزارع بود

نهرکن های قوی

شرکت سهامی ساختمانی سهندشت

با متخصصین مجرب مزارع شما رابرای برداشت چندین برابرمحصول‌بیشتر آماده میکند برای هرگونه عملیات‌عمرانی‌ـخاك برداری . تسطیح اراضی وجاده‌سازی با مامشورت کنید .

شرکت سهامی ساختمانی‌سهندشت‌خیابان شاهرضامقابل‌ویلاتلفنهای۶۴۳۳۲و۶۶۴۸۳

آگهی مناقصه خرید

انحصار دخانیات ایران خرید تعداد سه قلم جاروب و ـ دسته جاروب مورد احتیاج سال ۱۳۴۰ خود را به مناقصه میگذارد داوطلبان باید قبلا برای دریافت برك مشخصات و شرایط باداره کار پردازی این موسسه مراجعه نمایند تاریخ قبول پیشنهاد ها تا قبل از ساعت قرائت پیشنهاد ها خواهد بود و پیشنهاد های رسیده در ساعت‌ده صبح روز یکشنبه ۴۰٫۲۲ر۵ در موسسه انحصار دخانیات ایران باز وقرائت خواهد شد شرکت در مناقصه مورد بحث بمنزله قبولی کلیه شرایط مناقصه خواهد بود .

۲ـ۱ آ ـ ۱۴۶۲۲ انحصار دخانیات ایران

آگهی مناقصه خرید پرده

اداره کل حسابداری دانشگاه تهران خرید ونصب در حدود ۴۵۰ متر مربع پرده کرکره امریکائی برای ساختمان دانشکده حقوق رابشرح زیر بمناقصه می گذارد :

۱ـ فروشندگان می توانند با مراجعه بکار پردازی دانشگاه واقع در ساختمان دبیر خانه (جنب دانشگاه اول خیابان ۲۱ آذر) نمونه پرده ها را ملاحظه و پیشنهاد خودرا بقرار هر متر مربع با اجرت نصب تنظیم ولاك و مهر نموده تا آخر وقت اداری روز ۴۰٫۷ر۷ به اداره دفتر دانشگاه تسلیم و رسید دریافت دارند .

۲ـ پیشنهاد دهندگان باید مبلغ بیست هزار ریال به عنوان سپرده به صندوق دانشگاه پرداخت و قبض رسید را ضمیمه پیشنهاد خود نمایند.

۳ـ پیشنهادات واصله ساعت ۱۰ صبح روز ۴۰٫۸ر۵ در کارپردازی دانشگاه قرائت و سپرده برنده مناقصه تا اتمام کار نگهداری خواهد شد تادر صورتی که از انجام تعهد و بستن قرار داد استنکاف نمود به نفع دانشگاه ضبط شود .

۴ـ ممکن است تا ۲۵ در صد بمقدار پرده ها اضافه یاکسر شود که‌در آن صورت طبق قیمت مقرره محاسبه و عمل خواهد شد .

۵ـ حضور پیشنهاد دهندگان در جلسه مناقصه آزاد است و حق‌رد یا قبول یك یا کلیه پیشنهادات منحصرا برای اداره کل حسابداری دانشگاه محفوظ خواهد بود .

۶ـ به پیشنهادات مبهم و مشروط و فاقد قبض سپرده و آنچه که دیر تر از موعد مقرر برسد مطلقا ترتیب اثر داده نخواهد شد .

۷ـ بهای آگهی و مالیات و عوارض و غیره بعهده برنده مناقصه خواهدبود. ۳ـ۱ آ ـ ۱۴۷۸۴ رئیس‌اداره‌کل حسابداری دانشگاه .هوشیدر

آگهی مودت

ـ ۱۵۰۰۰

آگهی شرکت سیمان فارس

از صاحبان سهام شرکت سهامی سیمان فارس خواهشمند است‌برای دریافت سود سال۱۳۳۹ با عین سهام در طهران بشرکت و در شیراز به کارخانه سیمان فارس مراجعه فرمایند .

آ ـ ۱۵۰۴۲ شرکت سهامی سیمان فارس

آگهی مناقصه کتبی نوبت دوم

آگهی مربوط به گوشت مصرفی سال۴۰ـ ۴۱ لشکر مستقل ۹ پیاده خوزستان سر رشته داری لشکر مقدار دویست تن نیازمندی را باشرایط‌زیرین از طریق مناقصه کتبی خریداری مینماید :

۱ـ نوع جنس گوشت گوسفند نردنبه‌دار در تمام مدت سال .

۲ـ محل تحویل جنس درب انبار سر رشته داری لشکر خواهد بود .

۳ـ مدت تحویل جنس از تاریخ انعقادپیمان تا تاریخ یکسال بعد

۴ـ مدت قبول پیشنهادا تاز تاریخ ۴۰٫۲۲ر۴ تا تاریخ ۴۰٫۸ر۵

۵ـ پیشنهاد دهندگان بایستی صدی پنج کل معامله راکه در حدود ۶۰۰۰۰۰ ریال میگردد بعنوان ودیعه بحساب شماره ۲۰۰۴۱ دارائی لشکر به بانکملی و یا نقدا بصندوق دارائی لشکرپرداخته وقبض رسید را ضمیمه پاکت لاك و مهرشده پیشنهاد خود نموده روی پاکت موضوع مناقصه کتبی ، گوشت گوسفند را با نشانه صحیح خود نوشته تا آخر وقت اداری روز ۴۰٫۸ر۵ بدفتر سر رشته داری لشکر تحویل و رسید دریافت دارند و ضمنا پیشنهاد دهنده میتواندبعوض سپرده‌نقدی‌تضمین بانکی‌ضمیمه پیشنهاد خود نموده تسلیم نماید .

۶ـ به پیشنهاد های‌مشروط ومبهم وپیشنهاد هائیکه بعد از مدت مقرره در آگهی برسد مطلقا ترتیب اثر داده نمیشود .

۷ـ به پیشنهادات فاقد سپرده بهیچوجه ترتیب اثر داده نخواهد شد .

۸ـ جهت حسن انجام معامله صدی ده ارزش کل معامله تضمین نقدی گرفته شده و بطور امانی در صندوق دارائی لشکر نگهداری و پس از اتمام پیمان مسترد خواهد شد .

۹ـ سر رشته داری لشکر در رد یا قبول یك یا کلیه پیشنهادا ت‌مختار است .

۱۰ـ سر رشته داری لشکر میتواند تا صدی بیست و پنج از میزان جنس مورد معامله را کسر و یااضافه دریافت نماید .

۱۱ـ در صورت استنکاف برنده مناقصه ازانعقاد پیمان‌سپرده‌او بنفع ارتش ضبط خواهدشد.

۱۲ـ داوطلبان برای اطلاعاتی از شرایط معامله به بخش خرید سررشته داری لشکر مراجعه و یکنسخه از قرار داد تنظیمی را گرفته پس از قرائت امضاء و ضمیمه پیشنهاد خود نمایند .

۱۳ـ پیشنهادات رسیده در ساعت ۹صبح روز ۴۰٫۹ر۵ در دفتر سر رشته داری لشکرمستقل ۹ پیاده اهواز باز و قرائت میگردد حضور پیشنهاد دهندگان در جلسه مناقصه کتبی آزاد است .

۱۴ـ پیشنهاد دهندگان باید پیشنهادات خود را در دو نسخه تهیه کرده و یکنسخه آنرا وسیله پست سفارشی باداره بازرسی مالی تسلیم و قبض سفارشی پستخانه محل را ضمیمه پیشنهاد خود نمایند .

۱۵ـ داوطلبان میتوانندبرای تمام یاقسمتی از جنس مناقصه مورد نیاز لشکر پیشنهاد نمایند. بدیهی است سپرده هم به نسبت مقدار پیشنهادی تغییر خواهد کرد .

۱۶ـ پیمان ثبتی بوده و هزینه ثبت و انتشار آگهی و هر نوع مالیات بعهده پیمانکار خواهد بود مالیات متعلقه‌از قرار صدی ۳خواهدبود.

۱۷ـ سپرده برندگان اول‌و دوم نگهداری و سپرده سایر پیشنهاد دهندگان بلافاصله پس از ختم جلسه مناقصه مسترد و سپرده برنده دوم نیز پس از انعقاد پیمان پرداخت خواهد شد .

آ ـ ۱۵۰۳۸ رئیس سر رشته داری‌لشکر مستقل ۹ پیاد ه‌خوزستان ـ سرهنك ۲ رضوانی

آگهی ابلاغ دادخواست پرونده ۴۱۴٫۳۹ مدنی

آقای اسمعیل زاهد خودو بوکالت از طرف آقایان مهدی‌اردلان‌و غیره دادخواستی بخواسته افراز باغ‌شماره ۲فرعی ازیلاك ۱۵۷ اصلی باحقابه ازنهرعمومی طهال‌آباد مطابق معمول محل واقع در صحرای‌ویان کرج باستناد رونوشت سندپیوست بطرفیت آقایان و بانوان ۱ـ احمد رستم آبادی ۲ـ غلامرضا اردلان ۳ـ نصراله عبداله‌زاده ۴ـ علی اکبر تقی‌زاده ۵ـ میرزاآقا بهلولیان ۶ـ مهین سمیعی ۷ـ ایراندخت مستشاری ۸ـ عذراطاهرخانی بدفتر این دادگاه تقدیم داشته‌و تقاضای افرازباتوجه بمقدار مالکیت هریك از خواهانها و خواندگان با جلب‌نظر کارشناس فنی و افراز سهم خواهانها از خواندگان و خلع ید ازسهم مفروزه هر یك‌از خواهانها بامنظور داشتن خسارات نموده و دعوت‌خواندگان را بوسیله نشرآگهی خواستار شده است اینك حسب تقاضای وکیل‌ـ خواهانها و دستور دادگاه طبق ماده ۱۰۰ قانون آئین دادرسی مدنی مراتب درسه نوبت متوالی در روزنامه رسمی کشور شاهنشاهی وروزنامه اطلاعات آگهی میشود که خواندگان فوق‌الذکر برای روز شنبه ۴۰٫۸ر۱۵ ساعت ۱۱ر۵ صبح جهت رسیدگی و دریافت نسخه ثانی دادخواست وضمائم در دادگاه بخش کرج حاضر شوند و در مقابل دعوی اقامه‌شده هر اظهاری دارند بنمایند در غیر اینصورت دادخواست ابلاغ‌شده محسوب و دادگاه اقدام قانونی معمول خواهد داشت و چنانچه من بعد ابلاغی بوسیله آگهی لازم شود فقط یك نوبت در روزنامه آگهی ومدت آن ده‌روز خواهد بود.

مدیر دفتر دادگاه بخش کرج ـ علی‌سیف

آ ـ ۱۰۹۱۹ ۱ـ۳

استاندار کرمانشاه طی مصاحبه‌ای اظهار داشت :

تلفن خودکار کرمانشاه درشرف تکمیل است

کارلوله‌کشی شهرهای شاه‌آباد غرب و کنگاور درجریان است

بیمارستان شاه‌آباد غرب ببیمارستان مسلولین تبدیل میشود

تقاضا شده است در پاوه شهربانی و دادگاه تاسیس گردد

خبرنگار ما در کرمانشاه مینویسد چندروز قبل آقای دکتر صاحبقلم استاندار کرمانشاه طی مصاحبه‌ای درباره اقدامات وبرنامه‌های عمرانی واصلاحی استان کرمانشاهان اظهار داشت :

اولین اقدام من رسیدگی بوضع تلفن خودکار شهری کرمانشاه است که باورود آقای مهندس مشیری مدیرعامل شرکت سهامی تلفن ایران وپیمانکار مربوطه قرار شد ساختمان مرکز تلفن خودکار شهری تا دو هفته طوری آماده شود که بتوان قسمتی از وسائل فنی را در آن نصب کردو بعدا ظرف دوماه کارهای اساسی را انجام داد ضمنا بدستورآقای مهندس مشیری کابل کشی تلفنهای خودکار از اول مرداد ماه‌شروع شد یکی دیگر از اقدامات اصلاحی تعین تکلیف خیابان جدید بخش ۳ کرمانشاه میباشد که از چند سال‌پیش بلاتکلیف‌مانده بودبااقداماتی که بعمل آمد اخیرا ارزیابی ساختمان های خیابان خاتمه یافت وباهالی ابلاغ گردید برای دریافت بهای خانه‌هایشان که در جریان ایجاد خیابان خراب‌شده است بشهرداری مراجعه نمایند وبزودی کارهای اصلاحی خیابان مزبور ومیدان مربوطه اقدام میشود .

درمورد ایجاداردوی کاردرکرمانشاه آقای استاندار اظهار داشت : اولین کلنگ ساختمان اردوی کارکرمانشاه بزمین زده شده‌است و مسئولین سازمان مرکزی اردوی کار در این امر نهایت جدیت را مبذول‌میدارند، آقای استاندار افزود لوله کشی آب شهرهای شاه آباد غرب و کنگاور در جریان است ولوله‌کشی آب بخش هرمسین نیز شروع شده‌است ضمنا ساختمان پل ریشه یاسمی درشرف تکمیل است وبرای ایجادرختشویخانه درکرمانشاه بشهرداری این شهرستان

آقای دکتر صاحبقلم

دستوراتی صادر گردیده است دربارهٔ برنامه‌های عمرانی واصلاحی استان کرمانشاهان آقای استاندار اظهار داشت :چون استان کرمانشاه بیمارستان کافی ندارد واز وجود بیمارستان و مسئولین نیز دراین استان اثری نیست ،باینجهت درنظر است بیمارستان شاه آباد غرب به بیمارستان مسلولین تبدیل گردد در محله «چقارق» هم که ساکنین آن از لحاظ آب در مضیقه هستند استخری بربالای یك تپه ایجاد میگردد تا ضمن تامین آب مورد نیاز اهالی بزیبائی آن محله نیز اضافه‌شود ضمنا قرار است در طاق‌بستان که یکی از گردشگاههای اهالی کرمانشاه می باشد برزن شهرداری تاسیس گردد و برای تقسیم‌اراضی خالصه‌بین کارمندان دولتی اقداماتی درجریان است ،آقای استاندار در پایان مصاحبه ضمن‌اشاره به‌نقائص کار جمعیت شیروخورشید سرخ کرمانشاه وتاسیس کارخانه شیر پاستوریزه اظهار داشت قراراست در شهرستان پاوه شهربانی و دادگاه ثابت تاسیس گردد و باتهیه زمین از طرف سازمان شاهنشاهی خدمات اجتماعی درمانگاهی ایجاد شود.

چند خبر از ساری

* آقای شهاب‌الدین شهابی پیشکار دارائی مازندران‌ازقسمت های‌مختلف پیشکاری دارائی ساری بازدیدکرد وبرای تسریع در کار های‌مراجعین ورسیدگی‌بامورمربوطه دستوراتی داد.

* بعلت فعالیتی که آقای ابوالقاسم رژه‌دار نماینده بنگاه خالصجات استان مازندران ازخود ابراز داشته بود با حفظ سمت از این پس امور مربوط به کار های ثبتی خالصجات استان را نیز انجام خواهد داد.

* دادگاه جنائی مازندران به ریاست آقای ساروخانی تشکیل‌شد و به پرونده شخصی بنام احمد قربانپور قهوه‌چی ساکن بهشهر که چندی قبل باتهام حمل مواد مخدره تحت تعقیب قرارگرفته است رسیدگی کرد .

درمانگاه قلهك مجهز شده است

۸۰۸۴ نفر ظرف یکماه داروی رایگاه گرفته‌اند

خبرنگار مادر قلهك طی گزارشی مینویسد براثر مراقبت دائم آقای دکتر خسرو بسیطی رئیس بهداری شمیرانات اخیرا درمانگاه قلهك بکلیه وسائل درمانی مجهز شده است و درحال حاضر این درمانگاه دارای پزشك ، دندانپزشك ، ماما وپرستار دیپلمه میباشد. ضمنا در خردادماه گذشته تعداد ۸۰۸۴ نفر بیمار بدرمانگاه قلهك مراجعه کرده واز داروی رایگان استفاده نموده‌اند .

وعده فرماندار رودسر باهالی کلاچای

درکلاچای تلفن شهری دائر میشود

طبق گزارش خبرنگار مادر کلاچای پریروز آقای خیرخواه‌فرماندار رودسر برای بازدید وضع عمومی کلاچای باین منطقه وارد شد واز طرف روسای ادارات دولتی و معتمدین و معاریف شهر مورد استقبال قرار گرفت . آقای خیرخواه ضمن بازدید نقاط مختلف شهر وعده‌داد که برای ایجاد تلفن شهری وساختمان کشتارگاه در کلاچای وهمچنین تهیه اتومبیل آتش‌نشانی اقدام نماید .

آقای فرماندار پس‌از چندساعت توقف درکلاچای بروسررمراجعت کرد.

نمایندگی اطلاعات در هشتپر طوالش

بعهده آقای فرامرززیبائی است‌برای انجام هر گونه امور مربوطه به نشریات اطلاعات بایشان مراجعه فرمائید .

اعلام جرم کردند

عده‌ای از معتمدین گنبدکاوس علیه فرماندارو رئیس املاك

ازدیوان کیفر تقاضای اعزام بازپرس شده است

خبرنگار مادر گنبدکاوس گزارش میدهد اخیرا چندتن از معتمدین گنبدکاوس علیه آقایان خاوری فرماندار و نجاری رئیس اداره املاك این شهرستان اعلام جرم کرده‌اند . موارد اعلام جرم که رونوشت آن‌به‌نخست‌وزیری،وزارت کشور ، وزارت دادگستری ،اداره املاك و مستغلات پهلوی،استانداری مازندران ، بازرسی سازمان شاهنشاهی ، دادستانی گرگان و دادستان دیوان کیفر فرستاده شده باین شرح است :

۱- اخیرا آقای نجاری رئیس بخش املاك گنبدکاوس قسمتی از زمینهای یکی از خیابان های شهر راکه متعلق بشهرداری و جزء اموال عمومی میباشد درقبال‌دریافت مبلغی ناچیز به‌آقای‌خاوری‌فرماندار گنبدکاوس انتقال قطعی داده‌است این خیابان ۲۵ متری جنب‌ساختمان جمعیت شیروخورشید سرخ گنبد کاوس واقع شده و مورد استفاده عامه میباشد و تصرف آن بهیچ عنوان صورت قانونی ندارد . در جریان تصرف این خیابان که موجب قطع عبور و مرور عمومی گردیده آقایان نجاری و خاوری درحدوددومیلیون ریال‌سوء استفاده کرده‌اند . درمقابل تصرف قسمتی از زمینهای این خیابان ۲۵ متری آقای خاوری فرماندار گنبد کاوس به‌آقای نجاری وعده داده است که باتشکیل انجمن شهر مرکب از طرفداران وی راه رابرای شهردار شدن او باز نماید.

۲- از بدو ورود آقای خاوری فرماندار گنبد کاوس اموال و درآمد های‌شهرداری این‌شهرستان حیف‌ومیل شده است از جمله برای تعمیر یکدستگاه موتور برق که یك میلیون ریال ارزش ندارد درحدود یك میلیون وچهارصدهزار ریال صورت هزینه تهیه گردیده است از آنجائیکه درزمان نبودن انجمن شهر فرمانداران بنمایندگی وزارت کشور قائم‌مقام انجمن‌شهر میباشند دراین قبیل موارد اگر خود مسئول مستقیم سوء استفاده نباشند لا اقل مسئولیت شرکت خواهند داشت .

۳- آقای خاوری با انتصاب عده‌ای ازمامورین وصول عوارض‌شهرداری که صرفا وجودشان مورد علاقه خود ایشان بوده ویا از توصیه‌شدگان هستند موجب حیف ومیل شدن عوارض شهرداری شده‌است در حالیکه آقای فرماندار خود مسئول حفظ و صیانت اموال‌و عوائد شهرداری است و چنانچه فرضا خود ایشان دخالتی در این سوء استفاده‌ها نداشته باشدبایستی در تشکیل انجمن شهر که‌حافظ منافع عمومی است در نهایت سرعت وبی‌طرفی اقدام نماید.

اعلام جرم‌کنندگان در پایان از مسئولین امور تقاضا کرده‌اند که برای رسیدگی بموارد اعلام جرم آنها از دیوان کیفر یك نفر بازپرس به گنبد کاوس اعزام گردد.

لوله کشی آب «هرسین» شروع شد

خبرنگار مادر کرمانشاه مینویسد چندروز قبل طی مراسمی اولین کلنك شروع لوله‌کشی اب‌بخش «هرسین» از توابع کرمانشاه بوسیله آقای دکتر صاحبقلم استاندار این استان بزمین زده شد و بلافاصله کارهای مقدماتی لوله‌کشی آغاز گردید. باین‌مناسبت اهالی هرسین مجالس جشن و سرور ترتیب دادند واز اقدامات سودمند مسئولین‌امور اظهار خشنودی کردند . درعکس بالا آقای استاندار هنگام زدن اولین کلنك ایجاد لوله‌کشی آب‌هرسین دیده میشود.

سارقی از زندان گریخت

ظرف ۳ ساعت سارق فراری‌دستگیرشد

خبرنگار مادر شهسوار گزارش میدهد ، پریشب سیدقاسم جواهری سارق زبردستی که مدت چندسال است در زندان شهربانی شهسوار بسر میبرد ، براثر غفلت زندانبان با استفاده از تاریکی شب اززندان گریخت ولی باتلاش‌مامورین انتظامی وهمکاری مردم پس‌از سه ساعت تجسس اورا در حالیکه دریکی از آبریزگاههای پشت زندان پنهان شده بود دستگیر کردند.

اهالی شهسوار از مساعی و فعالیت مامورین انتظامی شهسوارکه برای دستگیری این سارق شرور ابراز داشتند اظهار خشنودی میکنند

کشف قاچاق

با نظارت فرهنگیان ملایر..

بر اثر مساعی آقای ستوان حسین قاسمی زاده فرمانده ژاندارمری میناب (عکس بالا) چندروز قبل تعداد ۵۱۵ بسته‌چای ، ۹۸۰۰پاکت سیگار خارجی،۷۲ شیشه ادوکلن، ۱۴۴ عدد صابون ، ۴۸ شیشه کرم و ۲۶۹ متر پارچه و کالای قاچاق دیگر از قاچاقچیان کشف شد .

چندی پیش به پیشنهاد آقای سعیدی‌فرماندار ملایربرای‌جلوگیری از حیف‌ومیل‌شدن عوارض‌شهرداری ده نفر از فرهنگیان این شهرستان مامور نظارت بر وصول عوارض شهرداری شدند . ضمنا آقای امیر اختیارالدین بازرس اعزامی‌وزارت کشور مشغول رسیدگی بپرونده های بعضی‌ازمامورین وصول گردید اینك خبرنگار ما در ملایر بدنبال گزارش قبلی خود می نویسد پس از آنکه عده‌ای از فرهنگیان‌شریف وباکدامن وصول عوارض شهرداری را زیر نظر گرفتند ظرف ده روز در آمد شهرداری با وصول یکماههٔ

تاسیس بانك روستائی

بدستوروزارت کشاورزی‌اخیرا یك شعبه بانك روستائی دراشتهارد از توابع کرج تشکیل گردید با تشکیل این بانك کلیه احتیاجات کشاورزان این بخش مرتفع‌خواهد شد .

کشاورزان‌اشتهارد با خریدسهام این بانك از این اقدام وزارت کشاورزی استقبال کرده‌اند.

ازحیف‌ومیل‌عوارض‌شهرداری‌جلوگیری‌شد

حقوق‌معوقه رفتگران پرداخت گردید

در پرونده بعضی از مامورین وصول چندین فقره جرم منعکس است

عوارض شهرداری نظارت دارند پرداخت‌گردد آقای‌امیراختیارالدین افزود یکماه ازحقوق معوقهٔ‌رفتگران شهرداری ملایر پرداخت گردیده و برای پرداخت بقیه نیز از وزارت کشور کسب دستور شده است.

تغییر محل فرهنك

بنابه پیشنهاد آقای‌شهابی رئیس فرهنك شمیران با موافقت آقای درخشش وزیر فرهنك ،قرار است در قسمتی از زمین‌باغ‌فردوس شمیران ساختمانی ایجاد شود و اداره فرهنك شمیران که در ساختمان استیجاری میباشد به‌آنجا منتقل گردد فعلا مهندسین‌مشغول نقشه‌برداری هستند.

فقط درمانگاه

درچند شماره قبل‌اطلاع داده‌شد که اغلب ادارات و موسسات دولتی طالقان بعلت‌نبودن متصدیان‌مربوطه تعطیل است . اینك خبرنگار مادر طالقان توضیح میدهد .متصدیان ادارات دولتی این بخش برسرکار خود حاضر شدند و دوایر دولتی شروع بکار نمودند فقط درمانگاه سازمان شاهنشاهی طالقان است که هنوز هم تعطیل میباشد وبرای دایرکردن مجدد آن اقدامی نشده است .

اظهار خشنودی

خبرنگار مادر آستارا گزارش میدهد چندروز قبل نزدیك بود عده‌ای از اخلالگران‌قریه‌باغچه‌سرا بعلت اختلاف برسر تقسیم آب‌چند تن از کشاورزان را بابیل و کلنك مضروب و مجروح‌مینمایند . ولی خوشبختانه بااقدامات آقای‌نوین‌تن رئیس سازمان امنیت آستارا و دخالت مامورین ژاندارمری اخلالگران متفرق شدند . اهالی از مساعی آقای نوین‌تن اظهارخشنودی میکنند.

کشفِ تریاك

خبرنگار ما در شیراز گزارش میدهد پریشب مامورین شهربانی شیراز از جواد کریمی یکی از اهالی این شهرستان مقدار ۹کیلو تریاك کشف کردند . با تنظیم صورتجلسهٔ لازم تریاکها ضبط گردید و همراه با جواد کریمی بدادسرای شهرستان شیرازتحویل شد .

قتل درمزرعه

قاتل یا قاتلین متواری‌شده‌اند

خبرنگار مادر آستارا گزارش میدهد پریروز بژاندارمری‌آستارا اطلاع داده شد که یکی از کشاورزان قریه «حاج‌امیر» از توابع‌آستارا بنام موسی شبانه در مزرعهٔ خود بقتل رسیده و قاتل یاقاتلین متواری گردیده‌اند و بااطلاع جریان بدادگاه بلافاصله آقای رئیس دادگاه باتفاق آقای دکتر احمد نصیر پزشك قانونی آستارا در محل واقعه حضور یافتند وپس‌از معاینهٔ جنازهٔ موسی اجازهٔ دفن وی صادر شد.فعلا مامورین ژاندارمری برای دستگیری قاتل یاقاتلین فعالیت میکنند.

دستگیری سارق آشوبگز

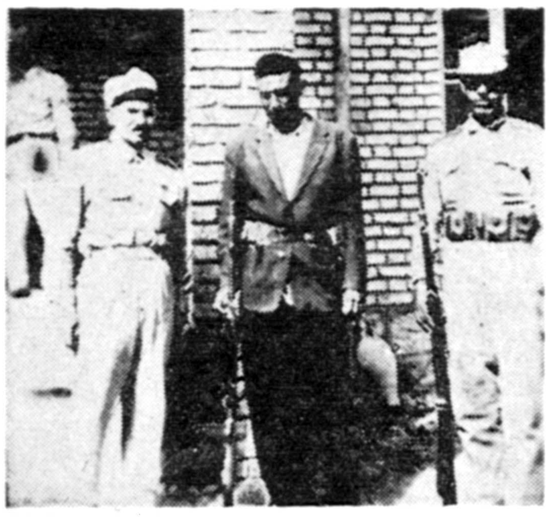

طبق گزارش خبرنگار ما در صحنه چندروز قبل‌علی اکبر فرزند یوسف سارق زبردستی ازساکنین قریهٔ « شاوه» از توابع صحنه که گاوبیگاه باتفاق برادرش مسلحانه رعب و وحشتی در دل اهالی‌ایجاد می کرد ودست بسرقت میزد بوسیلهٔ مامورین گروهان ژاندارمری صحنه دستگیر گردید در عکس بالا علی‌اکبر که‌بایك قبضه تفنك دستگیر شده‌است در میان مامورین ژاندارمری دیده میشود .

نمایندگان اطلاعات درخدمت مردم

مردم شهرستانها بوسیله نمایندگان اطلاعات خواسته‌های خود را شرح میدهند

بابلسر

جمعی از پیشه‌وران نمایندگان طبقات مختلف اهالی بابلسر بدفتر نمایندگی اطلاعات مراجعه کردند کلاس ششم و چهارم متوسطه ندارند و این امرهرسال‌موجب‌سرگردانی عده‌ای از دانش‌آموزان بی‌بضاعت بابلسر میگردد ضمنا ساختمان دبیرستان بابلسر نیمه‌تمام مانده و برای تکمیل آن اقدامی بعمل‌نیامده است .از مسئولین امور تقاضا داریم ضمن اقدام برای تکمیل ساختمان دبیرستان درسال تحصیلی آینده کلاسهای ششم و چهارم متوسطه نیز دائر گردد.

شهسوار

چندروز قبل عده‌ای ازجوانان شهسوار بدفتر نمایندگی اطلاعات آمدند و گفتند:

درشهر ده هزار نفری شهسوار فقط یك سینما وجود داشت که آنهم‌اخیرا براثر تضییقاتی در مورد عوارض شهرداری تعطیل گردید با تعطیل تنهاسینمای شهسوار جوانان این شهرستانه وسیلهٔ تفریح خودرا از دست دادند و ناچار به‌تفریحات ناسالم روی آوردند . جوانان شهسوار افزودند چنانچه در مورد عوارض‌شهرداری تسهیلاتی برای سینمای این شهر فراهم شود شاید سینمای مزبور مجددا بمنظور سرگرمی مردم دائر گردد.

کاشان

اخیرا عده‌ای از ساکنین محلات و کوچه‌های فرعی کاشان بدفتر نمایندگی اطلاعات مراجعه کردند وتقاضای خودرا باین شرح مطرح نمودند: سال گذشته هنگامی که لوله‌کشی آب شهرستان کاشان افتتاح گردید و آب تصفیه شده در لوله‌ها جریان یافت مسئولین امور بساکنین محله‌های دور افتاده کاشان وعده دادند دراولین فرصت برای لوله‌کشی آب نقاط اقدام نمایند. ولی متاسفانه مدتها از این وعده گذشت واز لوله‌کشی محله‌ها وکوچه‌های فرعی خبری نشد حالا ما باینجا آمده‌ایم تا بمسئولین امور بگوئیم آیا هنوز هم وقت آن نرسیده است که لوله‌کشی فرعی‌شهرستان کاشان انجام شود و ساکنین نقاط دورافتاده نیز از نعمت آب تصفیه شده وگوارا بهره‌مند گردند ؟

چند خبر خلاصه از چند شهر

نطنز

چندروز قبل مغازه آقای حاج عباسعلی فخاری یکی از بازرگانان نطنز مورد دستبرد قرار گرفت و سی هزار ریال‌وجه‌نقد و مقداری اشیاء مغازه او بسرقت رفت .

میناب

چندروز قبل‌سهمیه داروی شش‌ماهه میناب که ازطرف وزارت بهداری ارسال‌شده است رسید .اهالی ازاین اقدام مفید مسئولین بهداری اظهار خشنودی میکنند .

گرگان

پس از خشکی هواو گرمای شدید درگرگان هوا معتدل شده‌و همراه با باران پراکنده‌میباشد که‌برای زراعت مفیدمیباشد.

آستارا

چندروز قبل تیمسار سپهبد جهانبانی جهت بازرسی خط مرزی به‌آستارا واردشد ومرزبانی آستارامورد بازدید ایشان قرار گرفت.

میناب

در قریه ورك‌یشاکرد از توابع میناب یکنوع‌بیماری دامی شیوع پیداکرده که روزانه ۲۰الی۳۰ راس گوسفندان قریه را تلف‌میکند.

نطنز

چندروز قبل دردهستان یادرود یکی از توابع نطنز بین‌عده‌ای ازاهالی نزاع در گرفت و در حدود ۳۰نفر مسببین زدوخورد دستگیر شدند .

میناب

چندنفر از مامورین ژاندارمری میناب مقداری اجناس قاچاق از چهارنفر قاچاقچی کشف کردند.

دامغان

چندروز قبل بمناسبت انتقال آقای محمدحسن دیهیمی رئیس فرهنك دامغان ، مجلس‌جشنی بپاس قدردانی از خدمات ایشان در سالن فرماندرای برگزار گردید.

بندر حسن‌کیاده

چون بیماری دامی‌در بندرعباس شیوع یافته‌بود از طرف‌دامپزشکی استان آقایان دکتر طاهری و فریدونی جهت تلقیح دامها واردحسن کیاده شدند.

میناب

براثر مساعی آقای ستوان علی‌اکبر محزون فرمانده گروهان ژاندارمری «سیریك » یك سارق مسلح‌بنام محمد حسن دستگیرشد. این افسر جوان تاکنون درانجام وظایف محوله خدمات شایان تقدیری انجام داده است.

سنندج

چندروز قبل تیمسار سپهبد نصراللهی فرمانده سپاه باختر جهت سرکشی واحدهای لشکر۶ کردستان وارد سنندج شد.

این پیر مرد ۱۲۲ ساله میگوید:

بعدازیکقرن‌هنوز خاطرهٔ تلخی‌در ذهنم‌نقش نبسته‌است

برای مبارزه‌بامشکلات زندگی کاملا آماده‌ام

آقا نصراله با ۱۲۲ سال عمر، و قیافه جالبش

چند روز پیش پیر مردی با قیافه‌ای جالب عصازنان بمقابل‌دفتر نمایندگی اطلاعات آمد و مدتی خیره خیره باطراف نگاه کرد و راهش راکشید که برود . . .

خبرنگار ما در سنندج مینویسد قیافه جالب‌این پیر مرد بحدی‌جذاب و گیرا بود که بی اختیار بسراغش رفتم و بعد از سلام و احوالپرسی ازا ودعوت‌کردم که بدفترنمایندگی اطلاعات بیاید .

پیر مردکه اسمش نصراله‌رضائی بوداز آمدن بدفتر نمایندگی‌اطلاعات امتناع ورزیدوگفت: هرچه‌میخواهی بگوئی همینجا بگو !

از او پرسیدم چند سال داری و چه خاطره‌ای داری ؟ گفت ۱۲۲ ساله‌ام ، اما تابحال خاطره تلخی در ذهن‌م‌نقش نبسته است پیر مرد گفت ، در دنیائی که بزرگترین و مقتدرترین افراد بشر هم رفتنی‌است چرا انسان خاطرات بد را بذهن بگیرد و زندگی را بکام خود تلخ کند .

آقا نصراله‌سرش را روی‌عصایش تکیه داد و گفت ، با اینکه زندگی من و پنج فرزندم چندان تعریفی ندارد ولی هنوز در قلب م‌ن‌خاطره تلخی ایجادنشده وبیش‌از آنچه تصور کنید ، برای فعالیت و کار و مبارزه با مشکلات زندگی آماده هستم .

تامین امنیت

براثر مساعی آقای سرهنك احمد رجاء رئیس شهربانی همدان امنیت شهر کاملا تامین شده و برای مبارزه بافساد اقدامات موثری‌بعمل آمده است .

اهالی از مساعی آقای سرهنك‌رجاء اظهار خشنودی میکنند .

نیازمندیها و آگهی‌های کوچک

استخدام میشود

یکنفر کار گر زن
که آشنائی کامل به آرایش موی سر ـ مزامپلی و مانیکورداشته‌باشد مورد احتیاج است به تلفن ۴۲۲۳۱ مراجعه فرمائید .
۱۴۷۳۸ـ۱ ۳ـ۱

آگهی استخدام
شرکت ملی‌نفت برای‌تصدی‌مدرسه حرفه‌ای خود در آبادان به یك کار شناس تعلیمات حرفه‌ای که دارای پنجسال سابقه تدریس ودرجه فوق لیسانس در یکی از رشته های فنی باشد نیازمنداست .
متقاضیان باید بزبان انگلیسی آشنائی کامل داشته باشند .
داوطلبان بادردست داشتن مدارك لازم وسوابق کار خود میتوانند همه روزه تاپایان روز ۱۱ر۵ر۱۳۴۰ از ساعت ۸صبح الی ۱بعد ازظهربادارة استخدا مشرکت ملی نفت ایران واقع در خیابان پهلوی نزدیك‌بلوار کرج مراجعه نمایند.
آ‌ـ۱۴۸۹۴ ۱ـ۲

آگهی استخدام
شرکت ملی نفت ایران در جنوب‌به حدمات افراد مشروحه زیرنیازمند است :
۱ـمشاور حقوقی‌که دارای لیسانس رشته قضائی بوده و پروانه وکالت نیز داشته باشد .۲ـدبیرحسابداری وبازرگانی بادارابودن درجه‌لیسانس در رشته امور اداری یا حسابدا ری ودو سال سابقه کار .
۳ـ متصدی شبانه‌روزی پرستاران (خانم بدون‌فرزند) دارای دیپلم متوسطه وچند سال سابقه کار .
متقاضیان باید بزبان انگلیسی آشنائی داشته باشند .داوطلبان‌بادر دست داشتن مدارك لازم وسوابق کار خود میتوانند همه روزه تا پایان‌روز ۱۱ر۵ر ۱۳۴۰ ازساعت ۸صبح الی ۱ بعد از ظهر به اداره استخدام شرکت ملی نفت ایران واقع در خیابان پهلوی نزدیك بلور کرج مراجعه نمایند .
آ‌ـ۱۴۸۹۸ ۱ـ۲

آگهی استخدام
شرکت های عامل نفت ایران برای خدمت در جنوب بافراد زیر نیازمند است :
۱ـمهندس تعمیرات ساختمانی با۵ سال سابقه کار ۲ـحسابدار صنعتی باداشتن‌لیسانس‌درحسابداری‌و۵سال سابقه کار ۳ـ مهندس مکانیك (۳نفر).
متقاضیان باید بزبان انگلیسی آشنائی کامل داشته باشند .
داوطلبان بادر دست داشتن مدارك لازم وسوابق کار خود میتوانند همه روزه تا پایان روز ۱۱ر۵ر ۱۳۴۰ از ساعت ۸ صبح الی ۱ بعد از ظهربه اداره استخدام‌شرکت ملی‌نفت‌ایران واقع در خیابان پهلوی نزدیك‌بلوار کرج مراجعه نمایند .
آ‌ـ۱۴۹۰۰ ۱ـ۲

یکنفر دکتر یادانشجوی‌پزشکی
یا داروسازی برای ویزیتوری یك شرکت خارجی در خوزستان با حقوق وشرایط خواب استخدام می شود لطفا با صندوق پستی ۲۶۴۹ مکاتبه فرمائید .

معاملات پول

هر قدر پول‌شرطی بخواهید
باورقه مالکیت به‌سازمان نوکار مراجعه فرمائید . مجسمه شاهرضا جنب بانك بازرگانی تلفن ۴۰۶۸۰ـ۶۵۸۱۹
آ‌ـ۱۰۶۹۹ ۱ـ۶

هر قدر پول داشته باشید
درمقابل وثیقه معتبربما بسپارید . سازمان نوکار تلفن ۴۰۶۸۰ـ۶۵۸۱۹
آ‌ـ۱۰۶۹۹ ۱ـ۶

آگهی
از کلیه شاگردانیکه در یکی از کلاسهای انجمن دوشیزگان و بانوان نامنویسی کرده‌وبعللی غیبت نموده‌اند خواهشمند است جهت امر لازمی‌بدفتر سازمان آموزش انجمن مراجعه فرمایند .
انجمن دوشیزگان و بانوان خیابان ثریا ـ بین‌ویلا وفیشر آباد
۱ـ۵

صاحب‌امتیاز و مدیر مسئول : عباس مسعودی
جای اداره خیابان خیام چاپخانه اطلاعات

فروش اتومبیل

فروشگاه‌و‌بورس‌اتومبیل ۴۰
از ۱۰۰ دستگاه انواع اتومبیلهای امریکائی واروپائی ارزان‌قیمت و متناسب همیشه ۱۰ دستگاه برای مشاهده‌خریداران‌محترم‌موجوددارد. میدان ۲۴ اسفند اول جمشید آباد شمالی کاشی ۴۰ تلفن ۴۹۶۳۳

آژانس اتومبیل ماشینهای
فرانسوی زیر را باشرایط آسان و نقد واقساط بفروش میرساند .
۶ دستگاه پژو ۴۰۳ مدل ۵۸ تا ۶۰ـ ۷دستگاه سیمکا از ۵۶ تا ۶۰ـ ۳ دستگاه سیترون‌ـ ۹ دستگاه‌دوفین تلفن ۶۱۴۴۰

هر نوع فولکس واگن نقدواقساط
موجود است تلفن ۶۱۳۲۳
آ‌ـ۱۲۰۹۲ ۱ـ۲۶

از بازار اتومبیل ۹۴۰
که صد ها اتومبیل از هر مدل و سیستم در اختیار داردبعداز ظهر روزهای یکشنبه و سه شنبه وپنجشنبه دیدن کنید و اتومبیل دلخواهتان‌را انتخاب فرمائید . سر چشمه مقابل مسجد محمودیه داخل توقفگاه کاروان تلفن ۵۶۸۳۷
آ‌ـ۱۰۳۹۳ ۱ـ۲۶

فورد آلمانی ۵۹ نقد تلفن ۶۱۳۲۳
آ‌ـ۱۴۴۰۸ ۱ـ۱۰

فورد آلمانی ۶۰ نقد و اقساط تلفن ۶۱۳۲۳
آ‌ـ۱۲۰۹۰ ۱ـ۲۶

فروشگاه اتومبیل مقدم خیابان پهلوی
جنب زایشگاه مهر تلفن ۶۱۳۲۳
آ‌ـ۱۲۰۸۸ ۱ـ۲۶

خرید اتومبیل

هرنوع فولکس خریداریم تلفن۶۱۳۲۲
آ‌ـ۱۲۰۹۴ ۱ـ۲۶

جویای کار

قابل توجه شرکتها وبازرگانان
جوانی با مشخصات و اطلاعات‌زیر آماه کار میباشد
تحصیلات در حدود لیسانس‌ـ مطلع درامور گمرکی‌ـ مطلع‌درامورا‌تباع خارجی‌آشنابزبان‌انگلیسی‌ـ مطلع‌در امورحسابداری‌و‌ماشین‌نویسی‌فارسی ولاتین وداشتین گواهینامه‌رانندگی درجه ۲لطفا بتلفن ۶۰۱۲۸ مراجعه فرمایند
آ‌ـ۱۰۸۴۵ ۱ـ۲

یکنفر انگلیسی با آشنائی
بزبان فارسی و آلمانی و نامه‌نویسی بازرگانی برای صبحها جویای کار است‌باراهنمای شماره ۲۳۹ مکاتبه فرمائید .
آ‌ـ۱۴۹۸۸ ۱ـ۲

جوانی ۲۵ ساله آشنا
بزبان انگلیسی ومسلط بکلیه امور حسابداری دارای سابقه کار در شرکتها و موسسات ملی برای‌تمام روز یا نصف روز جویای کار است. لطفابه تلفن۳۸۷۷۳ مراجعه‌فرمائید.

جوانی دارای گواهینامه پایه ۲
رانندگی باسابقه خوب جویای‌کار است لطفا بتلفن ۲۸۳۵۰ مکالمه فرمائید

بانوئی استاد در برش‌وخیاطی
دارای سابقه ودیپلم وامتیاز فرهنگی آماده کار است همه روزه ساعت های ۱۱ الی ۱۲ و ۴ الی ۶ بعد از ظهر تلفن ۳۷۰۴۰ مراجعه فرمایند
آ‌ـ۱۰۸۸۹ ۱ـ۲

مدو آرایش

سالن ارایش وریبائی الب
آرایش مو زیر نظر متخصصین خارجی وایرانی توالت عروس‌وسیله متخصص دیپلمه پاریس میدان فردوسی تلفن ۴۶۷۸۵
آ‌ـ۱۱۷۵۶ ۱ـ۲۶

سالن آرایش زیبائی کاتس
زیر نظر متخصصین اروپائی وقت را قبلا رزرو‌فرمائید. خیابان‌نادری کوچه نوبهار تلفن ۶۱۸۵۹

یک عمر تختخواب بنگلیس
ساخت ونواپیس
تهروپ ـ میدان فردوسی

مستغلات

نارمك ـ تهران‌پارس تهران‌نو ـ نیروی هوائی برای خرید و فروش نقد و اقساط زمین ـ خانه ببازرگانی امینی
اول سی‌متری نارمك تلفن۹۱۰۰۹۰ مراجعه‌فرمائید
آ‌ـ۱۶۴۱ ۱ـ۲۶

آژانس ۹۰۰
بورس معاملات املاك روبروی کلانتری سوار تلفن ۷۰۲۵۲
آ‌ـ۱۲۹۴۰ ۱ـ۲۶

نقشه ساختمان
شرکت ساختمانی توتیا خیابان شاهرضا دروازه‌دولت جنب‌ب.ب.کا تلفن ۶۰۸۱۷
آ‌ـ۱۳۵۵۶ ۱ـ۲۶

در نازی آباد
یکدستگاه آپارتمان
سه طبقه مجهز برای اجاره و فروش‌تلفن ۵۴۹۳۹ بازرگانی قریشی
آ‌ـ۱۳۷۳۸ ۱ـ۲۶

یکدستگاه‌ساختمان مسکونی
در خیابانهای شمالی شهرکه حدود ده اطاق داشته واجاره بهای آن‌بین ۲۰ تا۳۰ هزار ریال باشد اجاره‌می شود باتلفن‌شماره ۶۵۸۲۷ مذاکره فرمایند

آپارتمان و منازل مدرن خود
را در شهر وشمیران‌بمامعرفی‌نمائید تا با بهترین شرایط‌بخارجیان اجاره داده شود .
موسسه توریست ایران ـ خیابان فردوسی شمالی شماره ۶۸ تلفن ۳۲۳۶۸
آ‌ـ۱۰۹۰۵ ۱ـ۳

نقشه ساختمان
مدرن وزیبا تلفن ۶۹۴۹۵
آ‌ـ۹۸۴۲ ۱ـ۲۶

بفروش میرسد

بطری‌پرکن خود کار
مخصوص شربت واب میوه‌موجود است . تلفن ۴۱۸۳۸
آ‌ـ۱۰۱۳۷ ۱ـ۱۰

خانه شخصی سازبابزندگی
اروپائی برای فروش و اجاره تلفن ۸۱۴۷۰
آ‌ـ۱۰۶۷۹ ۱ـ۲

بعلت مسافرت عکاسی ناهید و
کاج بفروش میرسد اولی در خیابان مولوی ایستگاه قنات آباد دومی‌خیابان آرامگاه ایستگاه ورزشگاه طالبین به عکاسی کاج مراجعه نمایند .

یکباب خانه بمساحت ۲۷۰
متر مربع۱۵ اطاق و لوازم‌درخیابان شاهرضا مقابل کالج چهارراه ارفع بدون واسطه بفروش میرسد بتلفن ۷۴۵۹۴ مراجعه نمایند
آ‌ـ۱۰۹۱۱ ۱ـ۲

نزدیك خیابان شمیران
خانه یك طبقه سه اطاق باهال‌بزرك واطاق مستخدم باسرویس کامل‌نوساز شخصی ۶۷ هزار تومان بفروش می رسد . تلفن ۷۰۴۱۶

یك‌قطعه زمین‌دوهزارمتری
مشجر بدرختان میوه پنج ساله‌شمال وجنوب بیست و پنج‌متر بردوخیابان مشجربادیوار کشی دائمی آجر و سنك قطعات مجاور ساختمان شده باحق استفاده از آب و برق‌موجود تقریبا دو کیلو متری میدان کرج اراضی حاجی آباد مقطوعا متری۲۵ تومان نقد و بدون واسطه فروخته میشود با تلفن ۵۸۲۰۶ مذاکره فرمائید.

زمینی بمساحت ۴۵۵ شمال
جلالیه بین ساختمانهای‌مدرن‌باخانه ، نوسازهم معاوضه میشود تلفن ۶۸۳۵۸
آ‌ـ۱۰۸۶۹ ۱ـ۲

زمین مرغوب آماده برای‌ساختمان
چند قطعه زمین‌مرغوب‌واقع درخیابان آیزنهاور مقابل پپسی کولا خیابان کریم آباد باندازه‌های ۱۲ × ۲۵ و۶ × ۲۵ ، بفروش میرسد طالبین به شرکت امیدواران ونوس واقع در خیابان‌اسلامبول تلفن ۳۴۹۸۰ مراجعه فرمایند
آ‌ـ۱۰۷۵۱ ۱ـ۳

اجاره داده میشود

طبقه دوم پنج اطاق با تمام
لوازم تلفن وگاراژ یوسف آباد خیابان محمد رضا شاه‌ایستگاه‌سوم ماهیانه ر۶۵۰۰ ریال تلفن۸۲۳۴۳ مراجعه شود .
۱۰۷۱۷ـ۱ ۳ـ۱

دو دستگاه سالن بابرق
سه فاز و آب لوله‌کشی برای هر نوع کارگاه های کوچك اجاره داده میشود تلفن ۵۸۷۳۲ و ۵۴۶۷۴
آ‌ـ۱۰۷۲۹ ۱ـ۲

قابل توجه
بانکها و تجار بازار
دو فروشگاه بزرك ومجهز وچندین باب مغازه مدرن در میدان فوزیه‌جنب بازار پارس مناسب برای‌سوپرمارکت وباشعبات بانکها برای اجاره آماده است بتلفن ۳۳۶۶۱ مراجعه فرمائید
۱۴۰۶۰ـ۱ ۱ـ۱۰

موجرین محترم
حیاط دار و آپارتمانهای بزرگ و نوساز خودرا برای اجاره در شمال شهر وشمیران بما اطلاع دهید .
تلفن ۳۴۶۸۷ رضوان

دواطاق طبقه دوم واقع
دربهترین نقطه خیابان تخت جمشید اجاره داده میشود بتلفن ۶۸۸۵۹ بین ساعت ۵ـ۸ رجوع شود
آ‌ـ۱۰۹۲۱ ۱ـ۵

یکدستگاه آپارتمان مدرن
باتمام وسائل‌و تلفن درب بازکن‌در طبقه‌چهارم خیابان شاهرضا مابین چهارراه کالج وپهلوی‌شماره ۶۹باجاره داده میشود تلفن ۶۱۴۳۷

قابل توجه سفارتخانه ها و باشگاهها و دوائر دولتی
حیاط وسیع خوش‌آب و هواجنب غربی پاستور وشرق آن‌متصل به‌اصل‌ـ چهار خوزستان شامل هفده اطاق‌بزرك وسه حال حمام و آشپزخانه مدرن آب جاری فرمانفرما و استخر و آب لوله کشی وبرق سه‌فاز باجاره واگذار می شود طالبین به تلفن ۴۷۲۵۸ رجوع فرمائید.
ایضا عمارت لوکس مهندسی‌دارای هشت اطاق باتمام لوازم درخیابان‌زرین نعل درشرف اتمام است بفروش واجاره داده میشود به‌تلفن فوق مراجعه شود.

یکباب منزل مشتمل بر ۱۲
اطاق آب .برق .تلفن و مجهزبدو سرویس آشپزخانه وحمام روشوئی واقع در میدان بهارستان بقیمت مناسب اجاره داده میشود طالبین به تلفن ۳۰۵۲۳۸ مراجعه فرمایند
آ‌ـ۱۰۹۰۱ ۱ـ۲

آموزشگاههای فنی

تحصیل‌در رشته‌های ساختمان‌ـ برق و میکانیك ماشین رادیوـ تلویزیون بوسیله مکاتبه
دانشجویانیکه تاکنون موفق باخذ دیپلم کامل متوسطه نشده‌اند ومایلند دریکی از رشته های فوق در ظرف یکسال بوسیله مکاتبه نائل باخذ گواهینامه‌ای معادل‌دیپلم‌وتیترمهندسی از یکی از کشور های اروپا باشند با ما بوسیله صندوق پستی ۲۲۸۸ مکاتبه نمایند .
آ‌ـ۱۴۸۵۲ ۱ـ۱۰

کلاسهای خیاطی
کلاسهای جدید خیاطی با روش گرلاوین پاریس وزیر نظر استاد فارغ التحصیل از پاریس از پانزدهم مرداد ماه تشکیل میشود .
قبلا نامنویسی کنید .
نامنویسی همه روزه صبح وعصر.
انجمن دوشیزگان و بانوان خیابان ثریا ـ بین‌ویلا وفیشرآباد
۱ـ۵

نقشه‌کشی و استخدام
دهم مرداد یك کلاس جدید نقشه‌کشی و نقشه‌برداری در کاخ علم

آموزش فرهنک
تشکیل و داوطلبان استخدام‌میشوند لطفا نام آموزش فنی فرهنك رابخاطر بسپارید .
چهارراه دروازه‌دولت روبروی‌خیابان سعدی .
آ‌ـ۱۴۸۷۶ ۱ـ۸

آموزشگاه های فرهنگی

کانون فرهنگی پارس
کلاسهای علمی و عملی رادیو تلویزیون ـ یخچال ـ زبان آلمانی انگلیسی . ایطالیائی .ماشین نویسی فارسی و لاتین (صبح‌و عصر هر روز) سعدی شمالی چهارراه سید علی اول کاشف‌السلطنه پلاك۲۳
آ‌ـ۱۳۴۹۶ ۱ـ۳۰

کلاسهای انگلیسی
دوره جدید کلاسهای انگلیسی مخصوص خانمها از پانزدهم مردادماه زیر نظر معلمین دانشمند در انجمن دوشیزگان و بانوان تشکیل میشود. بفارغ‌التحصیلان کلاسهای عالی‌دیپلم
Lower Combridge
داده خواهدشدازاین‌موقعیت بی‌نظیر استفاده فرمائید.
نامنویسی همه روزه صبح وعصر.
انجمن دوشیزگان و بانوان خیابان ثریا ـ بین‌ویلا وفیشرآباد
۱ـ۵

کلاسهای خصوصی انگلیسی ـ فرانسه و آلمانی
جهت علاقمندان‌به‌تحصیل خصوصی زبانهای انگلیسی ـ فرانسه ـ آلمانی زیر نظر استادان فارغ‌التحصیل از اروپا و آمریکا کلاسهائی در انجمن دوشیزگان و بانوان تشکیل میشود. نامنویسی همه روزه صبح وعصر.
انجمن دوشیزگان و بانوان خیابان ثریا ـ بین‌ویلا وفیشرآباد
۱ـ۵

تدریس خصوصی ریاضیات
جهت آموختن ریاضیات دبیرستنان در منزل با تلفن ۲۹۵۴۱ عصرها از۵ تا ۸ونیم مکالمه فرمائید.
آ‌ـ۱۰۷۵۳ ۱ـ۲

گم شده

ازدرجه اعتبار ساقط است
سفته شماره ۶۶۳۶۹۰ ـ۱ر۵ر۴۰ بسررسید ۸ر۵ر۱۳۴۰ بمبلغ ده‌هزار ریال باتعهد آقای رضا احدی بحواله کردا ینجانب محمود مقدم حرمی مفقود گردیده وبدین وسیله متذکر میگردد سفته مذکور از درجه اعتبار و هر‌گونه استفاده شخصی ساقط است.

یکدسته چك بانك بازرگانی
ایران شعبه شهناز از حساب‌شماره ۵۷۰ بنام خسرو مانوکی ۱۴ر۳ر۴۰
با مبلغ بیست هزار ریال پول نقد گمشده چکهااز درجه اعتبار ساقط است
آ‌ـ۱۰۸۹۹

آموزشگاه های رانندگی

رانندکی میکانیکی ادیب
بودرجمهری نو تلفن ۵۵۵۷۵
آ‌ـ۷۵۳۶ ۱ـ۲۶

کلاس تلویزیون
دوره کلاسهای مقدماتی و عالی رادیو تلویزیون زیر نظر مهندسین فارغ التحصیل از آمریکا ومهندس آلمانی تحت نظارت کمپانیهای د وستینگهاوس آمریکا و بلاپونکت آلمان وبااستفاده از مدرن ترین لابراتوار از روز پانزدهم‌مرداد ماه تشکیل میشود .پس از پایان دوره بااجازه رسمی وزارت فرهنك وبا امضاء کمپانیهای وستیگهاوس و بلاپونکت بفارغ التحصیلان گواهی نامه داده خواهد شد . قبل از پانزدهم مرداد نام نویسی کنید .
کاخ دانش
۱ـ خیابان فرانسه کوچه مرجان
۲ـخیابان نادری پاساژ معتمد

هفدهم مرداد
۱ـدوره جدید کلاس حسابداری و دفترداری دوبل زیر نظر آقای اعتمادیه متخصص معروف حساب داری ـ۲ـ کلاس نقشه برداری با دوربینهای مجهز وبیمانند کرن سویسی و کاملترین وسائل لازم ـ ۳ـ کلاس نقشه‌کشی راه‌وساختمان ودکوراسیون زیر نظر مهندسین فاضل وبا برنامه جدید . شرکت در هر یك از کلاسهای فوق شمارا برای یك زندگی بهتر و در آمد بیشتر آماده خواهد کرد .
کاخ دانش
۱ـ خیابان فرانسه کوچه مرجان
۲ـخیابان نادری پاساژ معتمد
آ‌ـ۱۵۰۴

احتیاجات زندگی

حصیر درجه ۱ متری ۲۸ ریال انتهای شاه چهارراه اسکندری .
آ‌ـ۱۰۳۷۵ ۱ـ۲۶

سوپرمارکت بن آمی
فیشرآباد
همه نوع مایحتاج زندگی در مجهزترین سوپرمارکت تهران

هرنوع کارهای لوله کشی‌دارید بما مراجعه فرمائید خیابان شهباز مقابل دبستان اعتصام موسسه‌میهن تلفن ۵۵۱۹۳
۱۳۸۹۶ـ۱ ۱ـ۳۶

اتوویلا
دکتر ماشین شماست
تهران ـ خیابان ویلا ـ تلفن ۴۶۰۸۴

مجانا خانه های شما بر ضد حشرات سم پاشی می شود
سازمان تهران تعمیر که توسط عده‌ای آرشیتکت ـ(مهندس معماری) بمنظور تعمیرات ساختمانی تاسیس شده‌با داشتن شخصیت حقوقی آماده برای اجرای‌همه نوع تعمیرات‌ـ‌تزئینات تغییرات وتهیه پروژه ساختمانی‌می‌باشد ضمنا مکانهای تعمیر شده هم‌مجاناسم پاشی میشود تلفن ۴۸۳۲۸
آ‌ـ۱۵۰۴۶ ۱ـ۵ ۱

توجه :
وانت بارحاجی شمالی
همیشه آماده خدمت است .
حمل اسباب منازل در شهر و شمیرانات با کامیون و وانتهای مجهز .
تلفن‌های ۳۲۴۰۶ و ۳۰۸۹۶
آدرس خیابان سعدی شمالی مقابل چاپخانه میرعلم

ارسا گاز
فردوسی شمالی شماره ۶۳

آگهی های متفرقه

تیغه اره سنك بری
شرکت سوسن ـ شاهرضانزدیك میدان فردوسی تلفن ۶۲۴۳۷
۱۴۳۰۰ـ۱ ۱ـ۶

کلاس منشیگری
جهت بانوان ودوشیزگانیکه‌علاقمند به استخدام در ادارات‌وموسسات‌دولتی و ملی هستند کلاس منشیگری‌تشکیل میشود .
برنامه این کلاس شامل‌ماشین‌نویسی فارسی و لاتین ـ دفتر داری دوبل ـ بایگانی ـنامه نگاری فارسی ـ طرز اداره دفتر کار ـ اصطلاحات اداره . فارسی وانگلیسی خواهد بود.
فارغ‌التحصیلان این کلاس وسیله انجمن به ادارات و موسسات معرفی و بلافاصله استخدام خواهند شد .
نامنویسی همه روزه عصر وصبح
انجمن دوشیزگان و بانوان خیابان ثریا ـبین‌ویلا و فیشرآباد
۱ـ۵

طلق ساعت
ساعت سازان وساعت‌فروشان‌تهران و شهرستان ها طلق ساعت به‌نمرات مختلف برای این شرکت رسیدفروش بقیمت تجارتی .
شرکت فرمانبخش‌تهران‌ـ بوذرجمهری‌ـ سرای جواهری ـ تلفن ۲۵۷۳۹
آ‌ـ۱۴۸۷۸ ۱ـ۵

فروش اثاثیه

برای فروش
تلویزیون ـرادیو ـ گرامافون ـ ضبط صوت ـ لوازم‌عکاسی ـالبسه تلفن ۸۵۱۷۲۶
آ‌ـ۱۰۹۳۵

راهنمای پزشکی اطلاعات

دکتر در طب پولوسا
متخصص بیماریهای مقاربتی ـ مجاری ـ ادرار ـ تناسلی ـ امراض زنانه ـ نازائی ـ خیابان فردوسی‌بالا کوچه صادق پذیرائی ۹ تا ۱۲ ـ۵ تا ۸ تلفن ۴۶۵۸۹

دکتر دانشگر
امراض مقاربتی و جلدی و سوزاك تازه و کهنه ورم پرستات ضیق مجرا سستی و بواسیر امراض زنانه و نازائی خیابان سپه مقابل پستخانه تلفن ۳۰۲۴۱۶

دکتر رحمانی
متخصص امراض اعصاب و روح از دانشگاه لندن خیابان پهلوی بالاتر از چهارراه امیراکرم تلفن ۴۵۱۱۴ پذیرائی صبح و عصر

دکتر رفیعی
از دانشگاه پاریس معده ، کبد ، روده پذیرائی ۴ تا ۸ بعد از ظهر خیابان جامی اول کوچه پاریس تلفن ۶۳۰۶۰

پلی کلینیك
دکتر مجاهدی‌ـ‌دکتر صدیقی
رزیدنت سابق‌بیمارستانهای امریکا بیماریهای داخلی اطفال مقاربتی ترك تریاك و سایر مواد مخدره ترك الکل مجهز به دستگاه های رادیوسکپی نروسل ترابی (بخوربنی‌سیلین وغیره) دیاترمی پذیرائی‌بعداز ظهرها وایام تعطیل و شبها تا صبح خیابان شاه روبروی مسجد سجاد شماره تلفن ۴۹۵۲۶

دکتر محمد رضا مسدد
رزیدنت سابق بیمارستانهای امریکا دارای گواهینامه از بروك مدیکال امریکا ـ درمان قطعی بیماریهای مقاربتی دروازه دولت‌روبروی ساختمان فیات تلفن ۳۰۲۵۴۸ ـ پذیرائی عصر ها از ساعت ۵ الی ۸ بعد از ظهر

دکتر معانی
امراض مقاربتی مجاری ادرار معالجه سوزاك تازه و کهنه ـ ورم پروستات و سستی و ناتوانی ـضیق مجرا امراض زنانه خیابان فردوسی مقابل بانك ملی مرکز

دکتر محمد مولوی
متخصص بیماریهای سینه و مجاری تنفسی (ریه‌وبرنش) از پاریس ـ پذیرائی ۴تا ۸ بعد از ظهر ـخیابان شاهرضا ـ روبروی ویلا ـ کوچه سفرنك ـتلفن ۶۲۶۳۵

کلینیك‌قلب،ریه‌پرفسورنجات
شاهرضا کوچه مقابل بیمارستان زنان تلفن ۷۲۷۶۵

دکتر عباس نیك نژاد
متخصص از دانشگاه پاریس در بیماری های معده ـ روده ـ کبد ـ لوزالمعده درمان بواسیر بدون عمل فیستول ـ فیسور با متد موثر دروازه شمیران خیابان کرامی

معاملات تلفن

هرنوع شماره تلفن نقدو اقساط معامله میشود
ضمنا تعمیرات تلفن قبول میشود. به تلفن ۴۰۶۸۰ ـ۶۵۸۱۹ مراجعه شود . ۱ـ۶ آ‌ـ۱۰۶۹۹

برای‌خرید و فروش هرنوع‌شماره‌تلفن به مجسمه شاهرضا جنب بانك بازرگانی سازمان‌نو کار تلفن۴۰۶۸۰ـ ۶۵۸۱۹ مراجعه فرمائید .
آ‌ـ۱۰۶۹۹ ۱ـ۶

تلفن شماره ۶۰۱۲۸
بفروش میرسد تلفن فرمائید
آ‌ـ۱۰۸۴۵ ۱ـ۲

دفاتر اسناد رسمی

دفتر خانه ۱۳۹ عاصم
شاهرضا نزدیك میدان شهناز تلفن ۳۵۸۲۰ و ۳۰۳۷۰۳

رستورانهای خانوادگی

رستوران ژاله مخصوص خانواده ها است دارای چلو کباب مطبوع و سایر اغذیه متنوع و لذیذ ایرانی ، فرنگی اول لاله زار نو جنب سینما متروپل تلفن ۳۲۳۳۱ ناهار کامل ۵۵ ریال

کشیک امشب پزشکان

دکترشاپورسیاپوش خیابان امیریه ایستگاه البرز جنب مسجد فخریه چهار راه مختاری تلفن۲۰۹۱۸ ـدکتر غلامحسین مهر علی خیابان سلسبیل چهار راه تلفن ۶۶۶۶۰ دکتر سید علی میر احمدی خیابان هاشمی بین چهار راه قصر دشت تلفن ۶۳۶۸۵
اقایان دکتر اسلام دوست خیابان حشمت‌الدوله چهارراه گلشن تلفن ۶۳۰۶۷ ـدکتر ناصرشجاع‌میدان‌تجریشی جاده نیاوران‌ـ دکترحسین‌احمدی‌میدان ثریا کوچه بلیس شماره ۱۷ـ دکتر محمود انگجی دروازه دولت مقابل پمپ بنزین تلفن ۳۵۱۴۴ ـ دکتر خلیل رسولی امیرآباد خیابان‌نصرت کاشی ۹۵ ـدکتر کرامت الله‌فرهودی خیابان شاهرضا چهار راه پل چوبی تلفن ۲۸۵۱۰ ـ دکتر مهرداد بالك‌نیا خیابان آذربایجان چهار راه خوش تلفن ۶۵۰۷۳ ـ دکتر حسین منشی‌زاده خیابان مولوی‌بازارچه قنات‌آباد دکتر محمد نقی اسفندیاری شاهپور دکتر کریم‌خسرو شاهی خیابان شوش شرقی روبروی گرمابه لطفی پور ـ دکتر عطاءالله نیری خیابان‌شاهپور چهار راه مختاری تلفن ۳۸۷۶۰ ـ دکتر سید جعفر امیر حمزه خیابان ژاله ایستگاه بهنام پلاك ۱۶۳ تلفن ۳۲۸۱۰ـ دکتر محمود عالم خیابان شمیران مقابل سینما مولن روژ (انتهای شهنازدوم) تلفن ۷۲۵۵۶ ـ دکتر حسین فرهمندی سه راه امین حضور اول خیابان ری ـ دکتر مسعود لاهیجانی خیابان امیر اباد کوچه مهر تلفن ۶۲۴۳۶ـ دکتر علی نصیری خیابان شاهرضا جنب سینما دیانا کوچه انوار تلفن ۶۲۱۷۶ ـ دکتر علی‌اصغر سعادت خیابان منیریه ۱۴۳ تلفن ۲۵۶۴۳ دکتر حسین گلستانیان خیابان نظام‌ـ الملك ایستگاه ملوسه ـ صانعی دندانپزشك (پزشك‌مجاز) تخت‌جمشید انصاری تلفن ۴۵۰۲۹ دکتر حسن فامیلی خیابان شاه بیست متری اول دکتر نعمت الله مقبلی نیاوران ـ دکتر علیرضا طیاری خیابان امیریه چهار راه مختاری ـ دکتر بیژن ریاحی خیابان نواب چهار راه اناری تلفن ۵۲۱۳۷ ـ بانو دکتر فاطمه آریا خیابان نواب چهار راه اناری تلفن ۵۲۱۳۷ ـ دکتر محمود علم‌آموز میدان ۲۴ اسفند کوی بهرام تلفن ۶۸۲۸۵ ـ دکتر حسن داوگر خیابان تخت جمشید وصال شیرازی تلفن ۴۲۹۹۲ ـ دکتر اکبر مین هنجنی حشمت الدوله فربی نرسیده بچهار راه گلشن ۶۳۹۷۷ بانوکبری سلیمی ماما خیابان شهناز ایستگاه کلانتری درمانگاه اورژانس خیابان شاهرضا روبروی‌بیمارستان زنان تلفن۲۰۳۶۲۴ دکتر مجیدی خیابان شاه جنب مسجد سجاد تلفن۶۵۱۵۵ دکتر فخر موسوی خیابان خوش بائین چهار راه هاشمی جنب کوچه نظام ـ بانو فخر موسوی ماماخیابان خوش بائین چهار راه هاشمی جنب کوچه نظام ـ دکتر علی نقی رستگار شاه آباد اول کوچه ظهیر الاسلام تلفن ۳۰۳۱۳۱ ـ دکتر رحیم نظریان خیابان‌ری روبروی کوچه ابشار دکتر کاظم فراهانچی خیابان قدیم شمیران ایستگاه سید خندان تلفن ۸۱۹۵۰ ـ دکتر محمد روحی‌خیابان شمیران اول خیابان سلیم ـ دکتر کمال پرلوی خیابان نواب چهار راه گلکار تلفن ۲۸۲۹۰ ـ دکتر فرهادی دروازه دولت‌ـدکتر سیدجواد قهاری خیابان امیریه اول خیابان منیریه

درمانگاه خصوصی نارمك
۴۶متری غربی تلفن ۹۱۵۵۵

تلفنهای اطلاعات

تلفنخانه ۳۰۰۱۰ و ۳۰۰۱۹
سرویس حوادث ۳۰۳۵۶۹
سرویس اقتصادی ۳۰۴۵۹۱
اطلاعات هفتگی ۳۰۴۸۷۸
سازمان شهرستانها ۳۰۵۰۶۷
مجله کودکان ۳۰۳۳۱۳
شعبه آگهیها ۳۰۵۱۰۸ ـ ۳۰۶۳۳
طوطی نو ۳۰۴۵۹۲ ۳۰۴۵۹۳
دفتر چاپخانه ۳۰۳۹۶۰

راهنمای تلفن‌ها

آتش نشانی ۴۴۴۴۴
اداره راهنمائی ۳۰۳۶۱۴
سازمان آب تهران ۵۱۰۰۰
سر کلانتری ۴۹۱۶۱
اطلاعات راه آهن ۵۱۰۵۱
شرکت تلفن ۳۰۵۵۱۱
وزارت بهداری ۳۰۰۷۱

کالج‌بار بارکشی شهر وحومه۶۱۱۱۱
آ‌ـ۱۲۷۴۲ ۱ـ۳ ۲

مسافرت بدور دنیا در ۸۰ دقیقه ! و

پایان انتظارها

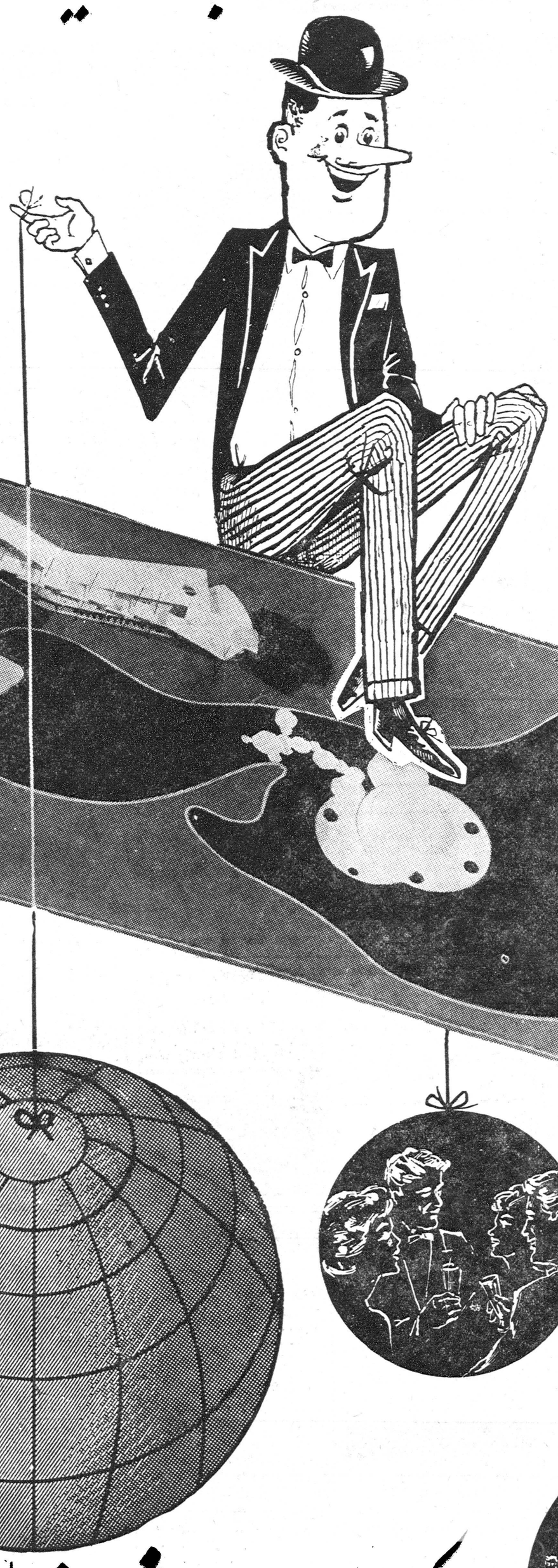

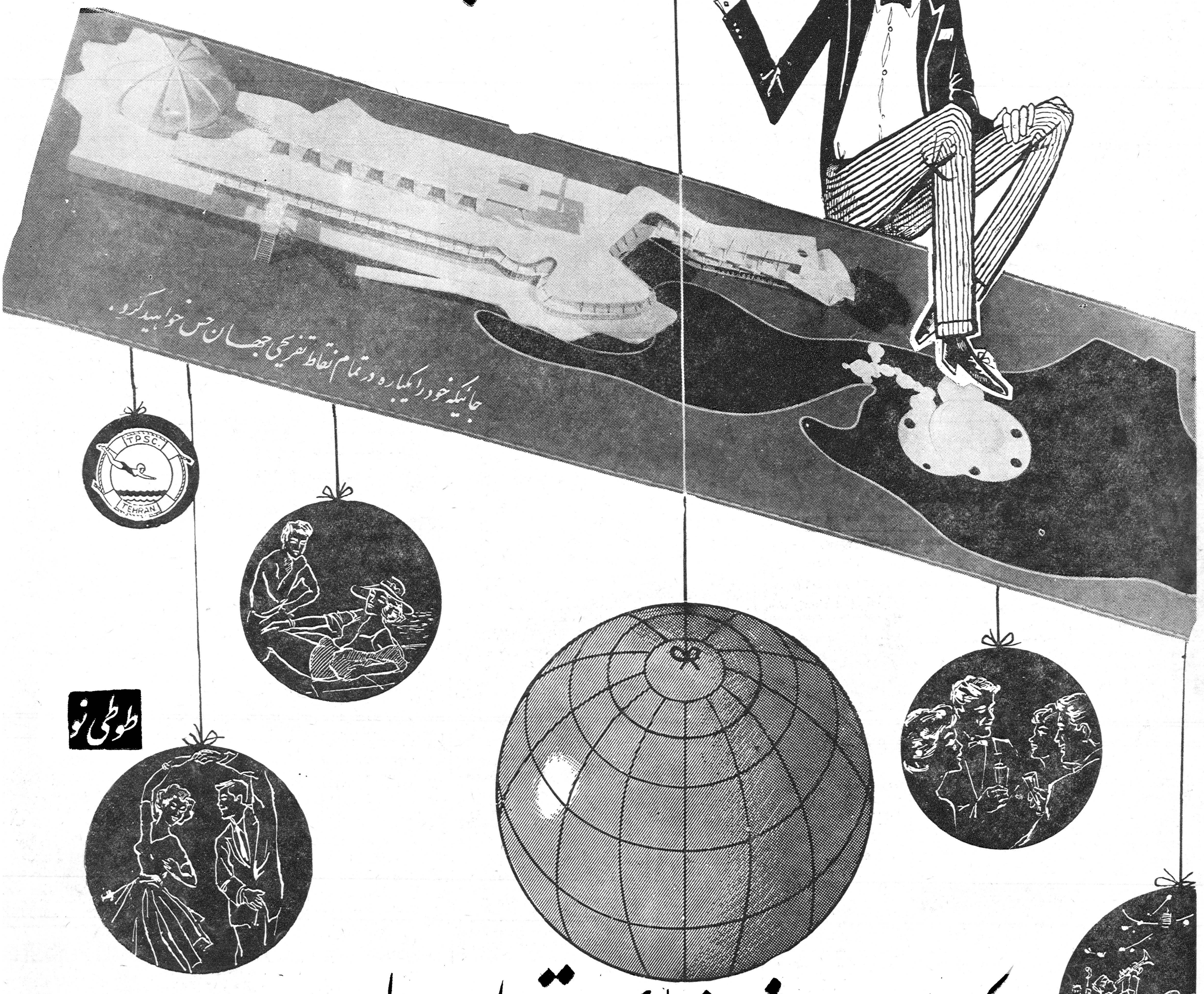

جائیکه خود را کمیاب در تمام نقاط تفریحی جهان حس خواهید کرد.

طوطی نو

کلوپ شنای تهران پارس

آئینهٔ تمام نمای تفریحات سراسر عالم فردا افتتاح میشود

بازدید شهبانوی ایران

بقیه از صفحه اول

بعلیاحضرت معرفی نمودند سپس‌به راهنمائی آقای شریفی سرپرست پرورشگاه و خانم سرور مظاهرنایب رئیس شوری ،علیا حضرت از میان صفوف دانش‌آموزان‌که ابرازاحساسات می‌کردندگذشته بمحل‌پذیرائی‌تشریف فرماشدنددراینجا ازطرف آقای دکتر عباس نفیسی دبیر کل گزارش و توضیحات کافی در باره سازمان پرورشگاه باستحضار رسید وطبق‌این گزارش پرورشگاه شیروخورشیدسرخ درحال حاضر ازسیصد کودك‌نگاهداری مینماید ولی دربرنامه کار ساختمانی پرورشگاه پیش‌بینی شده‌است که‌تا هزار کودك دراین محل نگاهداری شوند تاکنون دوازده‌خوابگاه قسمت بهداری .خوابگاه کارکنان پرورشگاه موتور خانه برق باسیصدکیلو از برق قسمت دامداری کارگاههای عمومی‌ـ وتراش‌کاری و فلزکاری و نجاری و اتومکانیك ساخته شده و در نظر است بزودی قسمت کشاورزی این موسسه نیز دائر گردد که یك آموزشگاه حرفه‌ای نمونه باشد پس از این گزارش علیاحضرت ازقسمت های مختلف پرورشگاه دیدن کردندو آقایان‌دکتر کریم هدایت نایب‌رئیس‌ـ وثیقی خزانه دار ـ دکتر اعلم‌الملك‌ـ جمال اخوی اعضای هیئت مدیره ودبیر کل جمعیت گزارش های لازم دادند . علیا حضرت در ساعت شش‌و نیم بعد از ظهر بااظهارخرسندی نسبت‌بسرپرست‌وشورای عالی‌پرورشگاه وکارمندان محوطه را ترك کردند .

کوپن دوماهه کارمندان

بقیه از صفحه اول

طریق سازمان های تعاونی وزارت خانه‌ها و فروشگاه فردوسی ونیز فروشگاه خود وزارت دارائی در دسترس کارمندان‌مشمول‌قرارگیرد.

در حال حاضر ۹ فروشگاه تعاونی مشغول فروش این کالاها هستند و قسمت اعظم اجناس د رمقابل سفته بفروشگاه‌های مزبور فروخته شده است و تاپایان پرداخت کوپن‌دو ماهه دوم سال جاری موجودی جنس بحداقل تقلیل خواهد یافت‌وسازمان از این طریق مواجه باضرری‌نخواهد بود. وبعد ازآن پرداخت وجه‌بجای جنس بصرفه وزارت دارائی خواهد بود

تعطیل فروشگاهها

دلیل دیگر این امر آنست که چند فروشگاه دایرسازمان‌تدارکات هم در روزهای اخیر تعطیل شده و فعلا فقط دوفروشگاه مرکزی وکاخ مشغول کارند واین‌دوفروشگاه هم بس از فروش جنس خود تعطیل خواهند شد . کارمندان اجناس مورد احتیاج خودراکماکان‌میتوانند در مقابل کوپن های دریافتی از فروشگاه‌های تعاونی وزارتخانه ها خریداری کنند و سازمان تدارکات هم از خرید جنس جدید ممنوع است بناچار پس از پرداخت کوپن های دوماهه دوم وتمام‌شدن کالابجای جنس وجه نقد بکارمندان پرداخت خواهد شد .

احتمالا این امر طی تصویب‌نامه قانونی ویاتبصره‌ای در بودجه‌بموقع اجرا گذارده خواهد شد . زیرا قانون قبلی برای شهر هائی که فروشگاه تاسیس شده منع قانونی دارد برای رفع این منع‌بایدتصویب نامه قانونی بگذرد .

فروشگاه فردوسی

فروشگاه فردوسی در مذاکرات بعدی باوزارت دارائی تسلیم نظر وزارت دارائی شده و هم اکنون کارمندان دولت میتوانند باکوپن از انواع کالا های فروشگاه خریداری کنند اما تخفیفی که بنا بود برای صاحبان کوپن داده شود از بین رفت زیرا فروشگاه فردوسی معتقد بود چنین تبعیضی را نمیتوان برای دسته‌ای ازکارمندان‌رواداشت و دیگران را از چنین مزیتی‌محروم ساخت و امکان عمومیت دادن‌چنین تخفیفی برای همه‌کارمندان مقدور نیست در نتیجه وزارت دارائی باشرایط فروشگاه موافقت کرد.

معاون هامرشولد وارد تهران شد

بقیه از صفحه اول

صبح امروز آقای ئونیون ابتدا باآقای حسنعلی منصور دبیر کل شورایعالی اقتصاد ملاقات نمود و سپس درساعت یازده باتفاق وی از آقای دکترامینی نخست وزیرووزیر خارجه دیدن کرد .

دبیر کل اجرائی «اکافه» درمدت توقف خود در تهران باوزرای‌دارائی وخارجه وبازرگانی و رئیس هیئت مدیره شرکت ملی نفت ملاقات ومذاکره خواهد نمود.

تاریخ تشکیل «سمپوزیم»سپتامبر ۱۹۶۲ (شهریور سال آینده)خواهد بود .

طرح جدید نظام‌وظیفه تاسه هفته دیگر

بقیه از صفحه اول

شده است . در مورد اینکه چه وقت این طرح تکمیل خواهد شد معاون وزارت جنك گفت : فکر میکنم ظرف پانزده تا بیست روز دیگر اینطرح تکمیل شده به نخست وزیری فرستاده شود .

خبرنگار ما از این مطلب‌چنین‌ استنباط میکند که امکان دارد تا تسلیم طرح جدید به نخست وزیری در آن تغییراتی داده شود و بعید نیست برای مشمولین غائب وسایر مشمولین مقررات تازه‌ای در طرح گنجانیده شود .

نظر نوشابه سازان غیرالکلی

امروز جمعی از اعضای اتحادیه نوشابه سازان غیرالکلی باداره روزنامه آمده ودرباره نظریات مقامات شهرداری تهران مبنی‌بر وصول عوارض از کارخانجات مطالبی بیان داشتند . اعضای اتحادیه گفتندکه اظهارات رسمی مسئولین شهرداری درباره نحوه وصول عوارض از کارخانه‌ها باحقیقت امر منطبق نیست واعلام کردند اتحادیه نظر خودرا که باآن مطالب مغایرت‌دارد در روزنامه‌ها بمنظور آگاهی عموم منتشر خواهد ساخت.

وام بانك صادرات و واردات

بقیه از صفحه اول

وامهای مزبور به‌ترتیب بین‌سال های ۱۹۷۰ـ ۱۹۶۳ و۱۹۷۰ـ۱۹۶۴ مستهلك خواهدشد .

***

امروز خبرنگارما کسب اطلاع کرد که قراردادی بین وزارت راه و بانك صادرات و واردات امریکا بمبلغ هفت میلیون دلار امضاءشده است .

آقای مهندس سلطانی‌مشاورعالی وزارت‌راه امروز گفت بااستفاده از وام مزبور ماشین آلات جدیدی برای وزارت راه خریداری‌می‌شود و این ماشین ها در ساختمان راه های کشور به‌کار خواهند افتاد مقامات وزارت راه اعلام کردند که‌۳٫۵میلیون دلار این وام اختصاص به‌راه آهن دارد و باآن شانزده‌لکموتیودیزل خریداری خواهد شد و این لکموتیوهامیتوانند روزانه هشت قطار باری و مسافری‌را درخطوط مختلف حرکت دهند .

جاده خراب

کپورچال‌ـ دیروز اتوبوس شماره ۴۲۳۴ برانندگی احمد عدو که با عده‌ای مسافر از هشتپر بطرف بندر پهلوی حرکت میکرد، براثر خرابی جاده‌وبریدن‌سگدست دریك‌کیلومتری بازار کپورچال از جاده منحرف شدو واژگون گردید. دراین حادثه ۱۷ نفر ازمسافرین بسختی مجروح شدند که در درمانگاه کپورچال پانسمان گردیدند و دونفر از مجروحین که حالشان رضایتبخش نبود به بندرپهلوی منتقل شدند

همه مجروح شدند

بابل‌ـ دیروز اتومبیل شماره۵۱۹۵ برانندگی احمد صیدافکن که باسی نفر مسافر از آمل ببابل می‌آمد در دروازه بابل باکامیون کمپرسی‌شماره ۱۷۵ برانندگی رضا مسگری که‌قصد دوروزدن داشت تصادف کرد در این تصادف کلیه مسافرین‌اتوبوس مجروح شدند وباتوبوس که فاقد ترمز بود خسارت زیادی واردآمدمجروحین برای معالجه به بیمارستان منتقل‌گردیدند.

درحادثه قتل دوپزشك در آبادان

بقیه از صفحه اول

چکش یا گوشی تلفن ؟ این سئوالی است که پلیس آبادان را بخود مشغول داشته است ، زیرااقتل دو پزشك شرکت ملی نفت در یك اطاق ، بستگی عجیبی بپاسخ این سئوال پیدا کرده است .

کار آگاهان هر یك جواب این سئوال‌رابنحوی‌میدهند که‌از یکطرف پرده از روی این جنایت عجیب و هولناك بر میدارد و از طرف دیگر حادثه را از لحاظی در پرده ابهام فرو میبرد و بر پیچیدگی آن می افزاید .

اشکال عمده در پیچیدگی قتل اینستکه علاوه بر مقتول قاتل نیز از بین رفته است و کسیکه بتواند علل این جنایت راشرح‌بدهداکنون زنده نیست .

نکته جالب اینستکه هردوپزشك با هم دوست صمیمی بوده‌اند و به یکدیگر اعتماد داشته‌اند تاجائیکه یکی از آندو هنگام مسافرت زن‌و بچه‌اش را بدیگری میسپرده است .

از این گذشته ابهام مهم درقتل اینستکه نحوه قتل نشان میدهد که قاتل قصد قتل نداشته است و از مرك دوست خود ناراحت و پشیمان بوده‌وبهمین سبب‌برای حفظ جان و حیات او تلاش کرده ، ولی‌تلاش او بجائی نرسیده است .

آنچه ماجرای قتل را در ابهام بیشتر فرو میبرد و در عین حال‌حس کنجکاوی عمومی را بر میانگیزد ، اینستکه‌حادثه‌بیك‌اختلاف خصوصی و شخصی بین این دو پزشك مربوط بوده و خلاصه کلام اینکه پای زنی در بین بوده‌و قتل از یك ماجرای قدیمی عشقی ناشی شده است .

در اینجاست که پاسخ بسئوال «چکش یا گوشی تلفن » اهمیت بیشتری پیدا میکند وحکم کلید کشف جنایت راکه بظن‌قوی یك حادثه عشقی‌میباشد ، میبابد .

خبر دیروز

بیش از آنکه اطلاعات‌خبرنگاران خود را در این خصوص نقل کنیم خلاصه‌ای از خبر دیروز را بنظر خوانندگان ارجمند میرسانیم و بعد اطلاعات مشروح بعدی را بدان می افزائیم .

در خبر دیروز نوشتیم که «درخانه شماره ۷۶۱» محله بریم آبادان دو نفر پزشك بقتل رسیده‌اند » و در آن خبر اضافه کردیم :

«بامداد امروز در شهر آبادان خبرجنایت‌هولناکی‌بسرعت‌شایع شد و عموم مردم را غرق در حیرت و بهت نمود زیرا هنوز کیفیت‌و علت این‌جنایت‌وحشتناك‌آنهم درمهمترین ومعروفترین‌ناحیه شهرآبادان‌روشن نشده است .»

همچنین نوشتیم که‌پزشکان‌مزبور در خدمت بهداری شرکت ملی‌نفت بوده‌اند .

نامبردگان باسامی دکتر زند و دکتر باغشاهی هر دوچشم پزشك بوده‌اند .

یك تلفن

زنك تلفن روزنامه بصدا در آمد و از آنطرف شخصی گفت :

ـ آقا من امروز از آبادان وارد شده‌ام . میخواستم بگویم حادثه قتل دو پزشك در آن شهر خیلی بیش از آنچه که دیروز نوشته‌شده بود اهمیت دارد و در آبادان‌انعکاس پیدا کرده است . مردم در حالیکه از قتل دو پزشك متاسف هستند حدسهای مختلفی در باره نحوهٔ وقوع قتل و علت آن میزنند . در باره‌علت این جنایت شایعات مختلفی بر سر زبانها افتاده است . نظر مقامات رسمی اینستکه قتل‌ناشی ازاختلافات خصوصی و شخصی‌است ودر این بین این موضوع قوت دارد که پای زنی در میان بوده است . بهر حال بهتر خواهد بود که شما برای کمك بروشن شدن علت این حادثه و بیرون آوردن مردم کنجکاو از ابهام توجه بیشتری باین خبر بنمائید .

وی گفت : اطلاع شخصی من اینستکه برای پلیس مهمترین‌سئوال «چکش یا گوشی تلفن» است و ظاهرا پاسخ این سئوال پرده ازروی نحوه جنایت بر میدارد .

گزارش خبرنگار ما

خبرنگار ما در آبادان گزارش مشروحی در باره این جنایت‌فرستاده است که با آخرین گزارشهائیکه از وی میرسد از نظر خوانندگان میگذرد ، ولی‌پیش‌از آنکه‌گزارش ویرا چاپ کنیم ذیلا اطلاعات‌دیگری را که خبرنگاران ما درتهران‌بدست آورده‌اند بنظر میرسانیم .

گزارش رسمی

از آنجا که پزشکان مقتول هر دو عضو شرکت ملی نفت بوده‌اند، خبرنگار ما با مقامات شرکت دراین خصوصی تماس گرفته و معلوم شد که یك گزارش رسمی دراین باره بمقامات شرکت ملی رسیده و این گزارش تا حدی پرده از علل قتل برداشته است .

مهم است

مقامات شرکت ملی نفت حاضر نشدند متن این گزارش را فاش کنند . یکی ازمقامات‌گفت: فقط میتوانم بشما بگویم که حادثه مهم است و جا دارد شما در اطراف آن تحقیق زیادی بکنید .

گزارش بکنسرسیوم

خبرنگار ما اطلاع یافت که این گزارش‌باستحضارمقامات‌کنسرسیوم نیز رسیده ولی چون بهداری‌مربوط بشرکت ملی نفت است عین‌گزارش ببهداری کل شرکت ملی فرستاده شده است وظاهرا رئیس بهداری گزارش را بنظر آقای انتظام مدیر عامل شرکت ملی نفت نیز رسانده است و در هر حال مقامات شرکت ملی نفت با علاقه بتعقیب موضوع پرداخته‌اند .

گزارش از آبادان

متن گزارش خبرنگاران ما در آبادان چنین است :

درشماره دیروز اطلاع داده شد که دوپزشك شرکت نفت در آبادان‌طی زدوخوردی بقتل رسیدند و بنظر می رسد یکی از آنها دیگریرا کشته و سپس خودکشی کرده‌است .خبرنگار مادر آبادان مشروح این واقعه اسف انگیز راچنین گزارش میدهد :

اربابم را با دوستش کشته‌اند

ساعت پنج صبح دیروز مردی مراسیمه ازخانه شماره ۷۶۱ سه‌گوش بریم آبادان بیرون آمدو خودراباافسر نگهبان کلانتری بخش ۷ رسانید و گریه‌کنان گفت :

اربابم آقای دکتر محمدباغشاهی و دوستش دکتر شاپور زند را در اطاق خواب بقتل رسانیده‌اند . هنگامیکه افسر نگهبان کلانتری سوال‌کردمنزل اربابت کجاست ؟ مرد مزبور گفت : خانه شماره ۷۶۱واقع درسه‌گوش‌بریم که متعلق به آقای دکتر محمدباغشاهی است .بلافاصله جریان بوسیله‌افسر نگهبان کلانتری بخش ۷ به آقای رفیع جاء دادستان آبادان اطلاع داده شد وآقای دادستان‌باتفاق‌آقای کریمی بازپرس دادسرا بخانه شماره ۷۶۱ سه‌گوش بریم عزیمت کردند. پس‌از لحظه‌ای تیمسار فرمند رئیس شهربانی ،آقای سرهنك امجدی‌رئیس سازمان امنیت ، روسای کلانتری‌بخش ۷و آگاهی شهربانی وعده زیادی از آقایان بازپرسها وماموربن آگاهی یکی‌پس‌از دیگری به منزل شماره۷۶۱ که‌این واقعه در آنجا اتفاق افتاده بود وارد گردیدند .

دوجنازه دریك اطاق

خبرنگار ما در آبادان که همراه باآقایان دادستان وبازپرس بخانه مزبور رفته‌است وضع داخل اطاقی را که‌این دوقتل درآن اتفاق افتاده است چنین گزارش داد:

درمقابل باغ منزل شماره ۷۶۱که متعلق به آقای دکتر محمدباغشاهی است اتومبیل شماره ۳۱۳۱ متعلق به آقای دکتر شاپور زند دیده میشد. دراطاق خواب منزل آقای دکترباغشاهی دوتختخواب گذاشته شده بود که‌هر دوملافه آنها خون آلودبود . درسمت چپ اطاق‌دو جنازهٔ خون آلود که‌جنازهٔ اولی بالباس وکفش متعلق به دکتر شاپور زند و جنازه دوم بالباس‌منزل «پیژاما» وزیر پیراهن و جوراب دیده میشد.

بمحض ورود دادستان وبازپرس و سایرین ، هفت نفر پزشکان دولتی‌و شرکت نفت مشغول معاینه جنازه‌های دکتر شاپورزند و دکتر محمدباغشاهی شدند .

چکش‌خون آلود

دریکطرف اطاق چکش نسبتابزرگی که دور آهنی آن پارچه سفید پیچیده شده بود واین پارچه خون آلودبود دیده میشد معاینه جنازه‌ها مدت‌نیم ساعت بطول‌انجامید .

طی تحقیقاتی که‌از مراجع مختلف وپزشکانیکه اجسادرا معاینه کردند بعمل آمد رویهمرفته این‌اطلاعات کسب شد:

دکتر شاپور زند باضربات‌چکشی که‌در اطاق خواب منزل دکتر محمد باغشاهی‌افتاده‌بودبقتل‌رسیده‌و ضربات محکم مشت که بر سرو صورت‌دکتر زندوارد آمده معلوم میداردکه بین دکتر باغشاهی و دکتر زند نزاع‌وزدو خوردی روی داده و پس از آنکه دکتر زند بضرب چکش و مشت بقتل‌رسیده است دکتر باغشاهی که گمان نمی کرده‌است دوستش دکتر زند بقتل رسیده باشد مقداری آب بسرو صورت وی‌پاشیده وسپس با پنبه یادستمال خونهای سرو صورت اورا پاك کرده‌و آنگاه بادستگاه گوشی پزشکی قلب وسینه دکتر زندرامعاینه نموده است دکتر باغشاهی موقعیکه متوجه شده است دوستش دکتر زند بقتل رسیده است تیغ ژیلت را از داخل قوطی وسائل اصلاح‌خودبیرون آورده ورك مفصل کشاله ران خودرا بریده وباین ترتیب خودکشی کرده‌است . طول محل بریدگی رك مفصل کشاله‌ران دکتر محمد باغشاهی هفت سانتیمترو عمق این بریدگی ۳سانتیمتر بوده .

چك ده‌هزار تومانی

خبرنگار ما اضافه میکند که طی تحقیقاتی که بعمل آمد این دوپزشك هردوچشم‌پزشك بوده‌ودربهداری‌شرکت ملی نفت یك‌جاکار میکرده‌اند وعلاوه برهمکاری بایکدیگر رفت و آمد خانوادگی‌ودوستی چندین‌ساله‌داشته‌اند ومعلوم نیست بچه علت باهم گلاویز شده‌اند که‌درنتیجه یکی بقتل‌رسیده ودیگری خودکشی کرده‌است در روی میز اطاق خواب منزل آقای دکتر باغشاهی که‌این حادثه درآنجا رخ‌داده است یك‌قطعه‌چك‌بمبلغ یکصدهزارریال بامضای دکترباغشاهی‌دیده میشد که پاره پاره شده بود .

اظهارات نوکر دکتر باغشاهی

فریدون صفائی مردیکه خود و همسرش درمنزل آقای دکتر باغشاهی سکونت دارند و خانمش بعنوان ـ کلفت در آن منزل استخدام شده است میگفت :

صبح روز قبل از این واقعه اربابم «مقصودش آقای‌دکترباغشاهی است» پسر سه ساله آقای دکتر زند وپسر ۷ ساله آقای دکتر تهرانی را با اتومبیل خود بمنزل آورد و ناهار را باتفاق آن دو کودك صرف کرد بعد از ظهر هردو کودك را با اتومبیل بخانه هایشان رسانید و ضمنا بمن و زنم که کلفت ایشان بود مرخصی داد و تقریبا زن مرا با تاکید زیاد بخرمشهر فرستاد و اصرار داشت که مادر منزل نباشیم .

فریدون صفائی افزود : من و همسرم در حدود ساعت ده شب به منزل دکتر برگشتیم و طبق معمول در حیاط منزل‌باتفاق پسر ۱۴ ساله‌ام خوابیدیم دکتر باغشاهی که یك کلید در ورودی منزل را با خود داشته مثل همیشه در حدود ساعت ۱۲ شب موقعیکه ما کاملا بخواب رفته بودیم بمنزل آمده اند .

ساعت پنج‌صبح طبق معمول موقعی که باطاق خواب دکتر رفتم تا او را بیدار کنم با جنازه او و دوستش دکتر زند روبرو شدم و بلافاصله جریان را بکلانتری اطلاع دادم .

همسر صفائی هم اظهارات‌شوهرخود را تائید میکرد .

خبرنگار ما اضافه کرد که : دیروز دادسرای آبادان بصورت نیمه تعطیل در آمده بود و اکثر بازپرسها و ماموربن آگاهی و کارکنان دادگاهها و دادسرا در خانه شماره ۷۶۱متعلق به آقای دکتر باغشاهی که این حادثه در آنجا اتفاق افتاده بوداجتماع‌کرده بودند و راجع باینموضوع بحث می کردند .

همه جا خون آلود بود

پس از آن بازرسی از اطاقهای منزل دکتر باغشاهی شروع شد در دولابچه ای که در یکی از اطاقها بود یك جفت دم پائی خون آلود ودردولابچه‌دیگر یك پیراهن آلوده بخون دیده میشد درسقف آشپزخانه منزل دکتر باغشاهی نیز قطرات‌خون زیادی دیده میشد که همسر فریدون صفائی کلفت منزل میگفت این‌قطرات خون متعلق بانسان نیست !

بازداشت شدند

بدستور آقای کریمی بازپرس ـ قطرات خون که‌خشکیده‌بود تراشیده شد و بازمایشگاه ارسال گردید و دستور بازداشت موقت فریدون ـ صفائی و همسر و پسر ۱۴ ساله‌اش صادر شد .

بدستور بازپرس ، همسر صفائی را بکلانتری بخش ۷ ، پسر ۱۴ ساله ویرا باداره آگاهی و فریدون ـ صفائی را به دادسرا اعزام داشتند .

معما شده است

این‌وضع که‌در خانهٔ دکتر باغشاهی دیده شد باتوجه باینکه همه جاخون آلود بود این قتل وخودکشی برای ماموربن بصورت معمائی درآمده‌است. زیرا معلوم نیست چکش متعلق به دکتر زندبوده است‌یا بدکتر باغشاهی تعلق‌داشته است .

آیاواقعا دکترباغشاهی ابتدا دکتر زندرا بقتل رسانیده است یاشخص ثالثی هردونفررا کشته واین صحنه‌را بوجود آورده است .

اتومبیل دیگریراگرفت

خبرنگار مااضافه کرد که آقای دکترخردبیریکی‌از پزشکان‌بیمارستان شرکت نفت‌اظهار داشت اول شب‌وقوع این حادثه دکترباغشاهی در باشگاه نفت‌بود وبمن اظهارداشت چون‌اتومبیل شما سرویس شده‌و من میخواهم‌راه دوری بروم‌ممکن است اتومبیل‌خودتان بمن‌بدهید ؟ من‌ابتدا از دادن‌اتومبیل خود امتناع کردم‌ولی موقعیکه ناراحتی دکترباغشاهی رادیدم قبول کردم که اواتومبیل خودش‌را که‌سرویس نشده بود دراختیارمن بگذاردو اتومبیل مرا بگیرد .بااینترتیب اتومبیل آقای‌دکتر باغشاهی بااتومبیل آقای دکترخردبیر عوض‌شده وابنموضوع‌هم‌برای‌ماموربن وبازپرس دادسرا معمائی شده‌استکه بچه‌علت دکترباغشاهی اتومبیل خودرا عوض کرده‌و کجامیخواسته است‌برود.

فعلا دستگاههای انتظامی وقضائی دراین باره مشغول تحقیق می‌باشند اجساد دکتر زند ودکتر باغشاهی در سردخانه بیمارستان شرکت‌نفت‌بامانت گذاشته شده است .

دیروز آقای‌کریمی بازپرس‌دادسرای آبادان آقای دکتر خردبیر رابعنوان مطلع احضار کردواز او توضیحاتی خواست که‌در اختیاربازپرس گذاشت امروز هم‌از همسر آقای دکتر زند تحقیقاتی دراین باره بعمل آمد .

بیوگرافی دکترزند

دکترشاپورزند اصلا اهل کرمان و۳۶ ساله‌بوده‌است وی ۸سال قبل‌از دانشکدهٔ پزشکی تهران در رشته تخصصی چشم پزشکی فارغ‌التحصیل شده و کورتکمیلی چشم پزشکی‌رادر یك سفر شش‌ماهه در لندن تکمیل نمو ده‌است .

دکترزند مردی‌بسیارمحجوب وچشم پزشك‌بیمارستان‌شرکت‌ملی‌نفت ،دارای یك‌دختر۴ ساله‌و یك پسر دو ساله است .

ازدوا جوی‌برخلاف میل‌والدینش‌که هم‌اکنون زنده‌اندصورت گرفته‌وطوری بوده استکه همسرش ارتباط اورا با باتمام فامیل قطع کرده بوده‌است .

دکترباغشاهی

آقای دکتر باغشاهی چندماه قبل ازدواج کرده بودو چندی پیش‌بعلت گرمای تابستان همسرش رابتهران فرستاده‌است دکتر باغشاهی نیزچشم پزشك بوده و در بیمارستان شرکت نفت استخدام شده بوده‌است .

این هردوچشم پزشك گویادوست دوران تحصیلی بوده‌اند و پس ازپایان تحصیلات درزمان ملی شدن نفت باستخدام شرکت نفت درآمده‌اند . چون هردو همکار بوده‌و دریك‌محل کار میکرده‌انددوستی آنها مستحکم‌تر شده است

آخرین خبر

مقارن ظهر امروز خبرنگار ما در آبادان بدنبال گزارشهای قبلی‌تلفنی اطلاع داد در آبادان شایع است که‌در این حادثه پای زنی در میان بوده و عده‌ای هم باتوجه بوجود یك قطعه‌چك ده هزار تومانی پاره شده در اطاق‌محل حادثه میگویند:

این جنایت برسر قمار رخ داده است ولی تاکنون در هیچیك از این دومورد دلیلی بدست نیامده است .

از صبح امروز تلفن منزل دکتر باغشاهی تحت کنترل درآمد وتحقیقات وبازجوئی دراین باره ادامه دارد

دکتر زند برادر آقای زند دادیار دادسرای آبادان میباشد و هم اکنون‌از طرف آقای زند نیز دراین باره‌کوشش میشود تا حقیقت این حادثه روشن گردد ولی هنوز معلوم نیست که‌نقشه این حادثه بوسیله دکترباغشاهی‌طرح شده ویا دکتر زند دراین ماجرادست داشته ویا اصولا نقشه این جنایت هولناك بوسیله شخص ثالثی طرح واجرا شده‌است .

همسایگان این هردو پزشك اظهار میدارند که آقایان دکتر زند و دکتر باغشاهی هردونفر مردانی آرام وسر بزیربودندوبایکدیگر روابط‌خانوادگی داشتند .

تاکنون از طرف دادستان وبازپرس دراین مورد عقیده‌ای ابراز نشده و شرکت نفت نیز در این باره مهر سکوت برلب زده‌است .

فعلا بجای این دو چشم پزشك در بیمارستان شرکت نفت آقایان دکتر عابدیان،دکترچگینی‌ودکتر خوشنویس کارمیکنند .

درخانه دکتر باغشاهی

امروز خبرنگارما در تهران‌بمنزل خانواده مرحوم دکتر باغشاهی واقع در خیابان خانی‌آباد رفت و باخانواده وی ملاقات نمود.خبرنگارمامینویسد وقتی که وارد خانه پدر دکتر باغشاهی شدم صدای شیون وزاری ازهرگوشه بلند بود .

مادر دکتر باغشاهی که لباس سیاهی برتن داشت بادیگر افراد خانواده در اطاقی نشسته بودند و گریه وزاری میکردند .

شرح زندگی دکتر باغشاهی

مادر دکتر باغشاهی درباره شرح زندگی پسر مقتولش به‌خبرنگارما گفت پسرم ده سال پیش مدرسه‌طب تهران را تمام کرد . و به‌خدمت نظام رفت پس از پایان خدمت نظام بخدمت وزارت بهداری درآمد و دو سال در بهداری قم مشغول کار بود او شش سال پیش دربهداری‌شرکت نفت استخدام شد و به‌آبادان رفت.

ازدواج کرد

پسرم سال گذشته در تهران ازدواج کرد و پس از مراسم‌عروسی خانمش را باخود به‌آبادان برد .

دو هفته پیش دکتر خانمش را بتهران فرستاد و قرار بوددرهفته آینده پس از گرفتن‌مرخصی‌خودش نیز بتهران بیاید .

پسر نجیب

مادر دکتر باغشاهی افزود من ۲۵ سال خون دل خوردم تا یك دکتر بجامعه تحویل دادم پسرم اهل هیچ فرقه ای نبود او یك جوان به تمام معنی اهل و نجیب بود .

پدرش بآبادان رفت

مادر مرحوم دکتر باغشاهی درآخر اضافه کرد دیشب پدر دکتر که‌در روزنامه از جریان باخبر شد بآبادان رفت تا ببیند بسر پسرش چه آمده است .

نازنین بودند

خبرنگار ما امروز با یکی از مقامات بهداری شرکت نفت نیز تماس‌گرفت ودر باره دو پزشك مقتول سوال کرد مقام مزبور در جواب اظهار داشت من شخصا هر دو این پزشکان را می شناختم هر دو از چشم پزشکان خوب بهداری بشمار میرفتند وواقعا هر دو جوان نازنینی بودند .

تشویق شدند

مقام مزبور اضافه کرد در پرونده استخدامی هر یك از این دو پزشك نه تنها حتی یك توبیخ نامه دیده نمیشود بلکه هر کدام از آنان تاکنون چند بار بعلت ابراز علاقه بکار خود از طرف بهداری کل تشویق شده‌اند و اکنون که این حادثه رخ داده‌است جدا! ما متاسف میباشیم .

دوست دکتر زند

امروز خبرنگار دیگر ما بایکی از کسانیکه دربارهٔ روابط دکتر زندو دکتر باغشاهی اطلاعاتی داشت تماس گرفت وی گفت من از دوستان‌نزدیك دکتر زند هستم وافزود:

دکتر زند و دکتر باغشاهی هردو دوستان نزدیکی بودند. سال‌گذشته دکتر زند برای مدت دوماه از طرف شرکت‌ملی نفت بانگلستان رفت.دکتر زند موقع رفتن زن و بچه‌اش رابدکتر باغشاهی سپردو ازوی خواست که مراقب آنان باشد.

دکتر باغشاهی بدکتر زند قول دادکه نگران زن و بچه‌اش نباشد

پس‌از رفتن دکتر زند ، دکتر باغشاهی کم‌کم بخانم دکترزنداحساس علاقه کرد تا جائیکه نمیتوانست آنرا پنهان نگاهدارد .خانم دکتر زندسعی کرد دکتر باغشاهی را از این علاقه منصرف سازدوبوی گوشزد کردعلاوه برمخاطراتیکه این جریان داردصحیح نیست که‌دوستی بدوست خود خیانت کند و خاطرنشان نمودکه فراموش‌نکن شوهرمن بتواعتماد کردو مرابتوسپرد

اما دکتر باغشاهی منصرف نشدو خانم دکتر زند ناچار بتهران آمدو بمادر وخواهر دکتر باغشاهی متوسل شد واز آنها تقاضا کرد برای پسرو برادرشان زن بگیرند . خانواده‌دکتر باغشاهی نیز اقدام کردندو برای وی زن گرفتند واوپارسال ازدواج کردو همسر خودرا به‌آبادان برد

مدتی از این ماجری گذشت ولی دکتر باغشاهی مجددا بیاد گذشته افتاد وخانمش را اخیرا بتهران‌فرستاد.

ماجرای چکش و گوشی

همانطور که نوشتیم ماجرای چکش ویاگوشی تلفن برای پلیس معمائی شده بدینمعنی که هنوز بطور قطع معلوم نیست که آیا قتل بوسیله ضربات چکش اتفاق افتاده و یاگوشی تلفن واگر اینموضوع معلوم شودپرده از روی نحوه قتل برداشته خواهدشد.

ماجرای طلاق

امروز یکنفر بروزنامه تلفن‌کرد که دکتر باغشاهی اخیرا خانم خود را طلاق داده وبه تهران فرستاد بود تا بتواند همسرمرحوم دکتر زندی را راضی بطلاق گرفتن از شوهرش کند تا با او ازدواج نماید.....

ولی گویا درهر حال خانم دکتر زندی در مقابل این نظر دکتر باغشاهی مقاومت نموده است ...

وهنوز بهیچ وجه معلوم نیست‌که همسر مرحوم دکتر زندی رابطه‌ای با مرحوم دکتر باغشاهی داشته باشد ....

گزارش آخرین ساعت

گزارش‌تلفنی‌آخرین ساعت‌خبرنگار مادر آبادان حاکی است آخروقت‌امروز افشاء شدکه آقای دکتر باغشاهی از ۱۳ تیرماه تا۱۸ شهریور ماه ازشرکت نفت مرخصی گرفته‌و یك‌مطب‌خصوصی در خرمشهر خریداری کرده و می خواسته است آنرا دائر نماید وی خانم خودرا به تهران فرستاد و به دوستش آقای دکتر زند پیشنهادکرده استکه باتفاق یکدیگر این مطب را اداره نمایند.

آقای دکتر باغشاهی در قبال‌خرید این مطب چکهای زیادی صادر کرده ودر مضیقه پول بوده‌است گفته میشود از آقای دکتر زند نیز درقبال صدور چك‌ده هزار تومانی تقاضای پول کرده است ولی آقای دکتر زند از پرداخت پول امتناع‌نموده وممکن‌است‌عصبانیت ناشی از عدم پرداخت پول از طرف دکتر زند موجب جنون آنی دکتر باغشاهی شده و درنتیجه دکتر زند بوسیله دکتر باغشاهی بقتل رسیده است طبق تحقیقاتی که بعمل آمددکتر زند ۸سال و دکتر باغشاهی چهارسال سابقه خدمت درشرکت نفت دارند.

درشورایعالی اصناف گفته شد :

ضرب‌الاجل مالیات اصناف کم است

دیروز کمیسیون مالیاتی‌وعوارض شورایعالی اصناف باحضور آقایان عزت‌اله اوزار ، عباس روستا ، حاج حسن اسلامی ، رضاسعادت ، حاج مهدی شفیعی ، محمدعلی مینوئی در محل شورایعالی اصناف تشکیل شد . این کمیسیون پس ازبررسی کامل تصویبنامه اخیر دولت‌درمورد مالیات مقطوع اصناف چنین اظهار نظر کرد ،باتوجه بوضع بدوخراب اقتصادی که عموم اصناف و کسبه باآن روبرو هستند تصویبنامه اخیر دولت ووزارت دارائی درمورد نحوه وصول مالیات مقطوع از اصناف عادلانه نیست . زیرا اولا ملاك‌عمل قراردادن حداکثر مالیات پرداختی درسالهای گذشته صحیح نیست‌زیرا ممکن است یك مودی درسال معینی دارای وضع اقتصادی مرتبی بوده و بهمین علت مالیات بیشتری‌پرداخته باشد و حالا وضعش خوب نباشد. مضافا اینکه صدی ده هم میخواهند به‌آن اضافه شود . بنظر کمیسیون اگر مالیات سالهای ۳۶ و ۳۷ را ملاك عمل قرار میدادند بهتر بود ثانیا ضرب‌الاجلی که تعیین شده است درست نیست‌و در این فرصت کوتاه نه‌اصناف و نه‌ماموربن قادربه پرداخت ووصول مالیات نیستند حق اینست که حداکثر فرصت و مهلت دوماه یاسه‌ماه در نظر گرفته‌شود. در آخروقت دیروز کمیسیون شورایعالی اصناف بکار خود خاتمه داد و قرا راست از طرف اصناف تهران اظهار نظر رسمی درمورد تصویبنامه دولت منتشر گرددمقامات اصناف امروز گفتند که تصویبنامه اشکالاتی در بردارد و در برخی از مواد منافع اصناف را تامین‌نمیکند رئیس اصناف گفت‌مادرسال گذشته مالیاتهارا تعدیل کردیم . برخی‌را زیاد و بعضی را کم کردیم ولی در هرحال حداقل میزان پرداختی یك صنف به وزارت‌دارائی‌درسال‌گذشته بیش از حداکثرمالیاتی است که در سال‌های قبل عاید صندوق‌آن‌وزارت خانه شده است و حالا درتصویبنامه اخیر بدون در نظر گرفتن‌اینکه اصناف و اتحادیه‌هابسیاری‌ازمالیاتها راافزایش‌داده‌اندتصمیماتی‌گرفته‌اند و اجرای این تصمیمات بدون‌تجدید نظر در تعدیلی که درسال‌گذشته از طرف اصناف بعمل آمده است بزیان آنها تمام می‌شود و قرارامست نظریات اصناف دراین مورد به‌آقای نخست‌وزیر گزارش شود .

توقیف «توفیق»

امروزبا کمال تاسف اطلاع حاصل کردیم که روزنامه فکاهی توفیق توقیف شده است ولی امیدواریم که هرچه زودتر رفع سوءتفاهم شده و روزنامه گرامی توفیق به خدمات‌خود ادامه دهد .

جلسه فوق‌العاده شورایعالی فرهنك تشکیل شد

ساعت هفت ونیم بامداد امروز جلسه فوق‌العاده شورایعالی فرهنك بریاست آقای درخشش وزیرفرهنك باحضور آقایان تقی‌زاده ، دکتر سعید مالك ، دکتر سیاسی ، دکتر عمید ، دکتر بیانی ، دکترنامدار، مهندس اشراقی ، دکتر اکرامی ، مهندس مرتضی قلی اسفندیاری ، حسین فرهودی ،دکتر فیلسوفی ، و نوربخش اعضای‌شورایعالی‌فرهنك تشکیل شد .

این جلسه ساعت ده و چهل پنج دقیقه پایان یافت . پس از پایان جلسه آقای فاضل رئیس اداره‌دبیر خانه شوری به‌خبرنگار ما گفت : در جلسه فوق‌العاده امروز تعداد ۵۱فقره مدارك‌ارزش‌تحصیلی‌خارجی در رشته‌های مختلف که‌در کمیسیون های مربوط مورد رسیدگی واقع شده بود مطرح گردید وبتصویب رسید .

رئیس دبیرخانه شورا افزود : جلسه آینده شورا بساعت شش‌بعد از ظهر روز یکشنبه هشتم مردادماه موکول شد .

برای تسریع در وصول‌مالیات

امروز از طرف‌وزارت دارائی‌برای تسریع در امر وصول مالیات بکلیه پیشکاریها و ادارات دارائی اختیار داده شد که نماینده وزارت دارائی در کمیسیون‌های مالیاتی هر حوزه راپیشکاران وروسای ادارات دارائی مستقل تعیین نمایند وپیشکاران دارائی با مسئولیت خود در هرنقطه از محل ماموریت خود و برای‌هر مدت که‌لازم بدانندنسبت به‌تشکیل کمیسیون اقدام نمایند .

فرهنك استان یك دفتر فنی است

در باره خبری که در شماره گذشته راجع‌به‌سازمان فرهنك استان‌تهران درج شده بود امروزسخنگوی‌وزارت فرهنك بخبرنگار ما گفت :

بطوریکه قبلا اعلام شده است در سازمان فرهنك استان تهران تجدید نظر کامل بعمل آمد و آنچه‌اکنون بنام فرهنك استان نامیده میشودیك دفتر فنی است که ارتباط فیمابین بخشهای فرهنگی و شهرستانهای تابعه استان مرکز را حفظ میکند. این دفتر تعداد معدودی که از ۳۰ نفر تجاوز نمی کند عضو داردومحل سابق فرهنك استان نیز باداراتی اختصاص داده شده است که در ساختمان رو بروی دبستان نظامی مستقر شده بودند و از این ممر هر ماه مبلغ یکصد و پنجاه هزار ریال در بودجه فرهنك صرفه جوئی شده است .

بعلت اختلاف سلیقه، مردی زنش را در اطاقی زندانی کرد!

آخروقت دیروز زن ۱۷ ساله‌ای بنام بدری بدادسرای ناحیه آمده‌بود بدری میگفت :آمده‌ام از پدرم‌شکایت کنم. چون بدون توجه بطرز فکر و نوع سلیقه من چند ماه پیش مراکه شاگرد مدرسه بودم به یك معمار شوهر دادو دراین مدت نه تنها من راحت نبودم بلکه شوهرمن نیزناراحت بود. زیرا سلیقه و طرز فکر مادونفر باهم فرق میکند و هیچگونه توافقی باهم نداریم.

بدری میگفت: من از روزیکه خود راشناختم آرزو میکردم شوهرم یك راننده کامیون دیزل باشد و موقعیکه ازکار بخانه می‌آید من در آستانه در از او استقبال کنم واو لباسهای پر از خاك وروغنیش را در آورد بمن‌بدهد وسپس درکنار هم بنشینیم و غذا بخوریم.

بعلاوه من در زندگی خود ازسك نفرت دارم ، شوهری میخواستم که‌او نیز مانند من‌سك رادوست نداشته‌باشد همچنین مایل بودم همیشه درآپارتمان وطبقات بالای ساختمانها زندگی کنم واز فرش و تجملات خانه نیزخوشم نمی‌آید ولی پدر من بدون توجه باین عقاید مرابه‌یك معمار لاغراندام‌شوهر داد. شوهرمن از بازی باسگها لذت میبردو همیشه در طبقه پائین زندگی میکند واز صندلی و غذاخوردن با قاشق وچنگال بدش می‌آید درست‌از همان چیزهائیکه من‌خوشم می‌آید او بدش‌می‌آید .

مدت ۳ ماه باهزار سختی وبدبختی بااو زندگی کردم ولی احساس‌میکنم که‌دیگر نمیتوانم با او زندگی کنم امروز صبح عقاید و نظریات خودم‌را برای شوهرم تشریح کردم واز او خواهش کردم تامرا طلاق‌بدهد . ولی شوهرم بجای اینکه بحرفهای حساب من‌گوش کند تا میتوانست مرا کتك زدو سپس مرا در اطاق زندانی نمود ورفت وحالا من باینجا آمده‌ام ولی نمیخواهم از شوهرم شکایت کنم می خواهم از پدرم شکایت نمایم که باحساسات من توجه نکرده‌است !

دادیار دادسرا مرجوعه‌ای باو داد تابکلانتری محل ببرد و از هرکس شکایت دارد اورا بدادسرا بیاورد .

گمشده‌ایکه کسی بسراغش نمی‌آید

نزدیك دو هفته است که دختر بچه‌ای بنام زهرا در کلانتری ۱۴ بسر میبرد و کسی از او سراغی نمیگیرد زهرا را روزی مامورین در خیابان شهباز پیدا کردند درحالیکه خانه‌اش را گم کرده بود .مامورین کلانتری او را بپرورشگاه بردندولی دراین پرورشگاهها جائی برای نگهداری زهرا نبود و باین جهت زهرا هنوز هم در کلانتری بسر می برد . . .

«ژاکلین» و «مگردیچ» میخواستند جای فاطمه ومحمدرا بگیرند!

دیشب میان زن و شوهری بر سر اسم فرزند آنها که در آینده متولد خواهد شد اختلافی روی داد و کارشان به کلانتری ۱۳ افتاد .

احمد میگفت سال پیش باژولیا دوست شدم و سپس با او ازدواج کردم و اکنون ژولیا آبستن است . او دیشب بمن گفت چون پدر ومادرم مسیحی هستند باید اسم فرزندم اگر پسر بود مگردیچ و اگر دختر بود ژاکلین باشد ولی من عقیده دارم که باید اسم فرزندم فاطمه یا محمد باشد و این امر باعث اختلاف ماشد و پس از مشاجره بکلانتری آمدیم.

زن و شوهر در کلانتری پس از مدتی گفتگو باوساطت رئیس کلانتری سازش کردند و قرار شد اگر فرزند دختر بود اسمش ژاکلین باشد واگر پسر باشد اسمش محمد باشد .

آماری ازراهنمائی

جریمه اخذ شده از رانندگان متخلف ۴۲۷۰۰ ریال

برك‌اخطاریه صادر شده ۲۱۴ برك

تعداد اتومبیل متوقف شده در پارك شهر بعلت نقص‌فنی۳۰دستگاه

اعزام متخلفین بدادسرا ۲ نفر .

چند حادثه

*دیشب اتومبیل فولکس واگن آسمانی رنك شماره ۲۹۳۷۹ که از تهران‌بسرقت رفته است دربیابانهای‌امیرآباد بوسیله مامورین ژاندارمری‌از سارقین پس گرفته شد .

مامورین بطرف سارقین تیراندازی کردند ولی آنها باوجود زخمی شدن ازتاریکی شب استفاده کرده و فرار نمودند . اکنون اتومبیل در باسگاه ژاندارمری امیرآباد نگهداری می‌شود .

*دیروز کودك سه‌ساله‌ای بنام نازی احمدی که در خانه خود در یوسف‌آباد مشغول بازی بود در حوض افتاد و خفه شد .

*دیروز در منزل آقای عبداله چهره در خیابان‌پامنار، در منزل بانو نرگس رحیمی‌در خیابان آبان حریق هائی‌روی داد که وسیله مامورین اداره آتش نشانی خاموش گردید .

*دیروز زنی بنام فاطمه که در بخش ۱۸ مرکز فسادی دایر کرده بود باقراری‌بمبلغ سیصد هزار ریال از طرف دادسرای ناحیه ۵ تهران بازداشت شد .

*دیشب مرد ۲۷ساله‌ای‌بنام حسن کابلی فرزند حسین که دراثر تصادف در بخش ۱۳ زخمی شد ه‌بود در بیمارستان سینا در گذشت .

«مزاحمت بانوان» موضوع روز دادسراها!

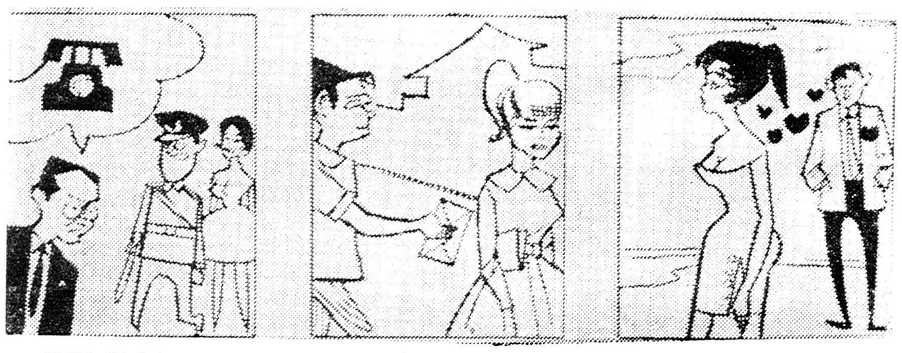

اکر به پرونده هائیکه روی میز بازپرسیها و دادیاران‌داد— سراها چیده شده نگاه کنید درمیان آنها بعناوینی برخورد می کنید که چندان تازگی ندارد و نظر را جلب نمی — کند. ولی وقتی که پس از نگاه کردن روی پوشه سفید چهار پرونده به پرونده پنجم رسیدید می بینید که مقابل موضوع پرونده نوشته شده «**مزاحمت بانوان**» هر بیننده و یا خواننده‌ای پس‌ازخواندن این عبارت علاقه پیدا میکند که از چگونگی پرونده و قهرمانان آن اطلاع حاصل کند .

اغلب بالای این پرونده ها باقلم قرمز نوشته شده «**زندانی دارد**» و معلوم‌میشود که پرونده‌زودترجریان‌قانونی خودرا طی خواهدکرد وشاکی آن که معمولا زن جوانی است بقدری عصبانی شده که در برابر التماس و درخواست اقوام ودوستان متهم مقاومت کرده وراضی بگذشت نشده است . آنچه در زیرمیخوانید بررسی این پرونده‌ها و علل ایجاد آنهاست .

مردها درچه وتاچه سنینی مزاحم هستند و زنها در چه سنی مورد مزاحمت قرار میگیرند؟

*** جوانی با دیدن معاشقه ستارگان سینما آنقدر دختری‌را که‌کنارش‌نشسته بود «ورانداز» کرد که ناگهان‌عاشق‌شدوبدنبالش افتاد**

*** یك مرد مزاحم میگوید : من باوجود اینکه متمول هستم‌حاضر بازدواج نیستم چون زنهای امروزه‌نه‌مانند زنهای فرنگی هستند ونه مثل زنهای قدیمی**

*** عواملی که‌درایجادمزاحمت برای خانمها مؤثر است و نظر یك قاضی دادگستری درباره مزاحمین قانون چه مجازاتی برای مزاحمین درنظرگرفته است**

ایجاد مزاحمت اغلب از طرف جوان های ۱۹ تامردهای ۳۲ساله صورت میگیرد وبسیار تعجب آور است که مزاحمین اغلب ۲۲ ساله هستند . کمتر مرد بیشتراز ۳۲ ساله‌و جوان کمتر از ۱۹ساله در صدد ایجاد مزاحمت برای‌دختر ها وخانمها برمی‌آید .

عکس قضیه نیز وجود داردیعنی مزاحمت خانمها برای آقایان والبته بندرت ازنهائیکه بیشتر جوان ها مزاحم آنها میشوند کمتر از ۲۵ سال دارند و تقریبا کمتر دیده‌شده که جوانی مزاحم یك زن سی‌ساله شود اصولا زنان زیبا که درآرایش خود دقت زیاد میکنند و تنها در خیابانها ظاهر میشوند در معرض مزاحمت هستند واین موضوع در فصل تابستان شدت میابد . ۵ حادثه زیر از پرونده های دادسراها استخراج شده‌است که‌انواع‌مزاحمت بانوان رانشان میدهد.

رمز ملاقات

چندی پیش پدری متوجه شدکه باپرواز چند کبوتر روی آسمان دخترش از خانه خارج میشود وقتی تحقیق کرد معلوم شد پرواز کبوتر رمز ملاقات آنهاست .

پدر این دختر بعدا متوجه شدکه دخترش وکبوترباز یکدیگر را دوست میدارند او برای اینکه از آبروریزی جلوگیری کند،قبل از اینکه همسایگان متوجه شوند علیه کبوترباز شکایت کرد ،ولی چون متوجه عشق دختر خود شداز دنبال کردن شکایت‌منصرف گردید

دراتوبوس مرد

دیروز زنی بنام گیتی کتایون که در میدان سپه سوار اتوبوس شماره ۱۳۷۳ خط ۷ شده بود در انتهای خط پیاده نشد . وقتی شاگرد راننده بسراغ او رفت تا از خواب بیدارش کند متوجه شد که خانم کتایون برای همیشه بخواب رفته است جریان فوت این زن به پلیس اطلاع داده شددرکیف دستی کتایون ۱۴۵۰ تومان پول وجود داشت .

دوکیلو نامه

چندی پیش جوانی را که‌درمدت دوماه دوکیلوگرم نامه عاشقانه‌برای دختر ۱۸ساله‌ای نوشته بوددستگیر کردند. پدر و مادر دختر تکلیف کرده بودند که اگر دخترردوست میدارد ونامه‌های اوحاکی از یك عشق حقیقی است بیایدوبادخترشان ازدواج کند ولی جوان زیربارنرفت وگفت:

من اکنون در سنینی‌هستم که بیش‌از هرموقع دیگر بازدواج علاقمند هستم . ولی نمیخواهم این کار را بکنم زیرا کنترل و نگهداری زن در شهرتهران مشکل استو گذشته از آن برای ازدواج پول لازم است . خانواده ها باوجوداینکه‌میبینندکه‌دخترانشان درخانه میماند معذلك توقعات بیجا دارند و گذشته از آن میخواهم آزاد باشم درصورتی که دختران‌تهرانی پس‌ازاینکه شوهر کردند آزادی را از مرد سلب میکنند و بهمین جهت برای اینکه خودم را سرگرم کنم تاسنین جوانی‌و موقع ازدواج بگذرد و از التهابات آن راحت شوم ، بهترین راه را نامه نویسی‌به دختران دیدم و اینکار رادنبال کردم و حاضرم حالا زندان‌هم بروم این جوان با قرارقانونی زندانی شد .

مزاحم تلفنی

زن ۲۵ ساله‌ای مردی را که‌سالها تلفنی مزاحم او بود به میعادگاهی کشانید و سپس اورا به پلیس تحویل داد. این مرد میگفت من منظوری نداشتم زیرا مجرد هستم باوجود تمول زیاد حاضر بازدواج نمیباشم . ولی چون در خانه تنها بسر میبرم و تنهائی مرا به فکر ازدواج، مشروب خوردن و قمار کردن میانداخت بهترین وسیله‌را تلفن به‌خانمها و صحبت با آنها دیدم واز این کار فقط میخواستم خودرا سرگرم کنم و منظوری نداشتم .

این مرد میگفت از این جهت حاضر نیستم ازدواج کنم که‌میدانم دختران امروزه نمیتوانند مراقانع کنند . آنها پس‌از اینکه ازدواج کردند نه‌مانند زنهای فرنگی دوش بدوش مرد کار میکنند و نه مانند زنهای قدیمی خانه‌داری میکنند و دخالتی در امور مرد ندارند . آنها هم خانه‌داری بلد نیستند و هم‌افاده میکنند .

شوهر خانمی که علیه‌این‌شخص شکایت کرده بود از استدلال‌مرد مزاحم خوشش آمد واز شکایت خود منصرف شد .

تاثیرسینما

جوان دیگری راچند روز پیش بدادسرا آوردند او از سینمادختری راتاخانه‌اش تعقیب‌کردو در میان راه ضمن تعقیب روی‌کارت‌ویزیتش چند جمله عاشقانه نوشته بود ، موقعیکه دختر داخل خانه شداین جوان نامه را به مادر او دادوهمین امر باعث گرفتاریش شد .

این جوان که اکنون زندانی است میگفت موقعیکه فیلمی را تماشا میکردم از بوسه‌های عاشقانه آرتیستها دیوانه شدم و دختری‌را که کنار دستم نشسته بود آنقدر «ورانداز» کردم که عاشقش شدم و دنبالش راه افتادم!

جوان دیگری که‌درخیابان مزاحم زنی شده بود میگفت این خانم بقدری خودرا نیمه عریان کرده بود که مرا به وسوسه انداخت وبدون اراده بدنبالش افتادم و متلك گفتم.

مجازات‌مزاحمین

طبق قانون حمل چاقو ومزاحمت بانوان هرکس که مزاحم زن ویا دختری شود وباو حرفهای رکیکی بزند به ۸ماه زندان تادیبی محکوم خواهد شد.چون جرم‌جنبه‌خصوصی دارد در هر مرحله از دادرسی‌اگر شاکی گذشت نمود ادامه‌رسیدگی به‌پرونده متوقف میشود ولی آنچه مسلم است چون در مراحل اول شاکی گذشت نمیکند مزاحم‌برای مدت کوتاهی بزندان رفته و در زندان اولین کاری که میکنندزلف های مزاحم را میتراشند و این خود مجازات بزرگی برای او میباشد !

علت‌ایجادمزاحمت

آقای سلجوقی رئیس دادسرای ناحیه ۵تهران میگفت : بعقیده من علت مزاحمتها و برانگیختن‌جوانها باین عمل فیلمهای سینماها ، عدم امکان جوانها برای ازدواج ،گرمی هوا در تابستان‌ها وبی‌پروا بودن بعضی از خانم‌ها در پوشیدن لباس وبی‌میلی جوانها به امر ازدواج‌است اصولا خود خانم‌ها هستند که باید بارفتار خود جوانها راتحریك باین قبیل عملیات نکنند و پدر و مادرها درموقع ازدواج از توقعات بیجا صرفنظر کنند.

۵۰نفر بجان هم افتادند

چون مطابق شجره نامه‌ای بیك دختر متلك گفته شده بود

دیروز ۱۱ نفر باتهام‌زدوخورد دستجمعی از طرف دادسرای ۵تهران توقیف شدند . این عده مقابل قهوه‌خانه ای در بخش ۱۸ تهران بایکدیگر زدوخورد کرده بودند .

زدوخورد این عده از یك شجره‌نامه یك‌قرن پیش سرچشمه گرفته بود !

قهوه‌خانه‌ای که‌زدوخورددر آنجا صورت گرفته «پاتق» اهالی دوده که‌درتهران‌زندگی میکنند میباشد . عصرپریروز دختری از اهالی یکی‌ازدهکده ها از مقابل قهوه‌خانه عبور میکرد وجوانی از اهالی ده دیگر باو متلکی گفت .اهالی ده دختر ، به‌جوان اعتراض کردند ولی جوان به آنها گفت درشجره‌نامه مانوشته شده است که یك قرن پیش کدخدای ده ما دختر کدخدای ده شما را بزور گرفته و از آن موقع‌تاکنون ما اغلب دختران شما رابزور بزنی میگیریم بنابراین حرف من زیاد بی‌ربط نبوده است!

این موضوع براهالی ده دخترگران آمد و برسرجوان ریخته و قریب ۵۰ نفر دراین نزاع شرکت نمودند و ۱۱ نفر بعنوان مسببین اصلی دستگیر شده وباوجود رضایت از یکدیگر بعلت عمومی‌بودن جرم توقیف شدند.

از چنك سك فرارکرد وزیراتومبیل‌رفت

ساعت یازده‌و نیم دیشب امیر گرجی سینکی فرزند حمید۱۶ ساله در حالیه عازم منزل بود در خیابان شهباز مورد حمله سك ولگردی قرار گرفت . امیر برای رهائی از چنك سك به آنطرف خیابان فرار کرد ولی وسط خیابان با اتومبیل جیپی تصادف کرد و بسختی مجروح شد .

راننده اتومبیل از خلوت بودن خیابان سوء استفاده کرده و فرار نمود . امیر برای معاینه و معالجه در بیمارستان سینا بستری گردید .

قتل یاانتحار؟

بیجار - دیروز وپریروز در دوقریه «نعمت آباد» و«زرده‌کمر» از توابع بیجار زنی ۲۸ ساله بنام بهجت‌ومردی ۳۰ ساله بنام کاکوحسن شب‌خوابیدند وصبح جنازه‌های آنهاکه با طناب بدار آویخته شده بودند مشاهده شد. این دو حادثه طی دوشب متوالی رخداد ومعلوم نیست که‌این زن ومردباین وسیله خودکشی کرده‌اند یا اینکه آنها رابدار آویخته‌اند .

جریان از طرف ژاندارمری بیجارتحت رسیدگی است .

در۲۴ ساعت گذشته :

۷ نفر مجروح شده‌اند

در ۲۴ ساعت گذشته ۶ نفربه اسامی عباس هاشمی فرزند محمد، غلامرضاحسینی فرزند حسن ،محمد علی مشفقی ، اشرف مسلم ،دلدار مختاری فرزند مختار و مسعودملك منش فرزند مصطفی در اثرحوادث رانندگی و یکنفر بنام ناصرشریفی فرزند علی بعلت چاقو خوردگی زخمی شده‌اند .

جوانی بعلت نامعلومی خودرا کشت

امروز جنازه جوان ۱۸ ساله‌ای‌بنام علی اکبر رضائی فرزند حسین که براثر مسمومیت در گذشته بود در پزشکی قانونی مورد معاینه قرار گرفت . هنوز علت خود کشی این جوان و نوع سم معلوم نیست .

پیش‌بینی وضع هوا

پیش‌بینی وضع‌هوای ایران ناظهرفردا طبق گزارش اداره‌پیش‌بینی کل هواشناسی بدینقرار است .

هوای تهران صاف‌گاهی همراه‌با لکه‌های ابرپیش‌بینی میشود،

هوای نواحی‌کرمان، بلوچستان، فارس وخوزستان و شهرستانهای غربی کمی‌ابری خواهدبود وهوای سایرنقاط ایران صاف گاهی همراه‌با لکه‌های‌ابر پیش بینی میشود .

حداکثردرجه حرارت هوای‌تهران درروز گذشته ۳۸(یکدرجه گرمتر ازروز قبل)وحداقل آن۲۶درجه سانتیگراد بالای‌صفر بوده است .

گرمترین نقاطی که‌ایستگاه هواشناسی دارند در۲۴ ساعت گذشته شهرستان دزفول باحداکثر ۴۷درجه‌و خنکترین نقاط همدان باحداقل ۱۷درجه بالای‌صفر بوده است .

عشقی که از یك زندگی مفتضح ووحشتناك بوجودآمده!... تجسمی اززندگی جوانان منحرف پس‌ازجنك ..

از فردا صبح در تراس وسالن سینما امپایر - سهیلا

بزرگترین اثرکمدی درام سینمای ایتالیا — دوبله بفارسی در ایتالیا

دستفروشان

بکارگردانی : فرانچسکو روسی — برنده جایزه ازفستیوال ونیز

بلیندالی - البرتوسوردی - رناتوسالواتوری

هیئت مدیره ایرانی فروشگاه کار خودرا آغاز کرد

فروشگاه فردوسی درپناه ابتکاربانوان

رئیس بانك رهنی- معاون وزارت بازرگانی- معاون وزارت صنایع و معادن در هیئت مدیره فروشگاه فردوسی عضویت دارند

بطوریکه باطلاع خوانندگان محترم رسید وزارت دارائی باخرید کلیه سهام آلمانهادر فروشگاه فردوسی ، این‌فروشگاه را دراختیار گرفت .

برای اداره فروشگاه انتخاب‌اعضای هیئت‌مدیره وبازرسان قانونی صورت گرفتو آقایان‌ویشکائی مدیر عامل بانك‌رهنی (رئیس هیئت مدیره) دکتر برزگر معاون وزارت بازرگانی دکتر ذهبی معاون وزارت صنایع ومعادن و گودرزنیا عضو هیئت مدیره شرکت شیلات وعلی فرداد رئیس سابق دفتر نخست‌وزیر وبانوان زهره‌وثوق، مهری

*خانم مهری بهنیا: بااینکه من در این‌نوع کارهاسابقه‌ای ندارم ولی‌در زندگی وکارهای خیاطی آنقدر ورزیده شده‌ام‌که بتوانم دراین وظیفه که‌بمن واگذارشده کار مثبتی انجام دهم.

بهنیا و خورشید شیبانی بسمت‌اعضای هیئت مدیره وخانم سرور مظاهر و آقایان :محمدعلی اخوی معاون اداره کل‌بودجه ومحمدرکنی بسمت‌بازرسان قانونی دولت‌درشرکت سهامی‌فروشگاه فردوسی انتخاب شدند .

مطالعات وسیع

امروز آقای‌فرداد مدیرعامل فروشگاه فردوسی گفت: بمنظوراداره فروشگاه براساس اصول بازرگانی و تجارتی دولت تصمیم گرفت که فروشگاه فردوسی بصورت شرکت سهامی اداره شود .

مادرنظر داریم نسبت بکلیه مسائل ونحوه فروش نوع اجناس و قیمت‌ها مطالعات وسیعی انجام دهیم .

برای اولین بار

چون برای اولین بار درمیان‌اعضای هیئت مدیره وبازرسان یك شرکت دولتی چهار خانم انتخاب شده‌اند خبرنگار مابرای اطلاع ازعلت این انتخاب وهمچنین نظرات بانوان مزبور بامه‌تن از خانم های اعضای هیئت مدیره تماس گرفت که ذیلا بنظر خوانندگان عزیز میرسد :

تجدید نظر در فروشگاه

خانم مهری بهنیا در مورد علت انتخاب شدن خانمها گفت : در ماههای اخیر میزان‌فروش‌فروشگاه بطور محسوسی پائین آمده بود . بطوریکه دراین اواخر فقط روزی پنجاه هزار تومان فروش میشد و چون خانمها مشتریان پروپاقرص فروشگاه را تشکیل میدهند باین جهت تصمیم گرفته شد که از وجود خانمها در هیئت‌مدیره‌استفاده شود .

خانم بهنیا افزود : بااینکه من دراین نوع کارها سابقه‌ای ندارم‌ولی درزندگی وکارهای خیاطی آنقدر ورزیده شده‌ام که میتوانم دراین وظیفه‌ای که بمن واگذار شده‌است کار مثبتی انجام دهم .

من معتقدم که باید در کار فروشگاه تجدید نظر کلی کرد از خیاطهای خوب ایرانی بخصوص‌در قسمت زنانه استفاده کرد.

بعقیده من مهمترین راهی‌که ممکن است در ازدیاد فروش‌موثر شود تغییر رفتار و درحقیقت‌برخورد خوب و صحیح فروشندگان با مشتریان است زیرا متاسفانه این برخوردها در حال حاضر بسیاربد

*خانم شیبانی :اطمینان دارم که وجود خانمها درکار فروشگاه تاثیر فراوان خواهد داشت.

وزننده است از همه گذشته فروشندگان در کار خودشان ورزیدگی ندارند .

در آینده من نسبت باین جریان دقت زیادی خواهم کرد وفکرمیکنم اگر با تذکر کار بعضی از فروشندگان خوب نشود عذر آنها را خواهیم خواست .

جنس ارزان خارجی

خانم شیبانی اظهار داشت :

اطمینان دارم که وجود خانمها درکار فروشگاه تاثیرفراوان‌خواهد داشت موضوعی که من سخت‌به‌آن معتقد هستم اینست که متاسفانه سطح اجناس فروشگاه خیلی پائین آمده است روزی که فروشگاه افتتاح میشد بااینکه من خیال‌خرید نداشتم ولی بعلت خوبی‌اجناس۵۰۰ تومان خرید کردم ولی اخیرا که برای خرید می‌آمدم چیز خوب کمتر پیدا میکردم . من قبول‌دارم که دولت طبق قراردادی که با آلمانها داشت حتی‌المقدور می‌خواست از ورود اجناس خارجی و فروش آن در فروشگاه جلوگیری کند ولی باید همه‌چیز روی حساب باشد وقتی ما میتوانیم پارچه خوب خارجی را باقیمت ارزان‌بدست‌مردم بدهیم نباید از آن خودداری نمود باید در اینمورد با رعایت‌صرفه وصلاح صنایع داخلی و سعی در بهبود آنها با مطالعه قدم برداشت ولی در خصوص زینت آلات و عطریات حتما باید سراغ‌کشورهائی برویم که جنس خوب و خیلی‌ارزان تراز داخلی دارند.

اجناس جور

خانم زهره وثوق نیز ضمن‌اظهاراتی گفت :یکی از مسائلی که من اعتقاد دارم اینست که باید حتما اجناس فروشگاه فردوسی برای هرفرد در هرسنی اعم از کودك و بزرك‌سال جور باشد .

ضمنا نباید این نکته رافراموش کرد که در حال حاضر بعضی از اجناس داخلی را مارك خارج می‌زنند وبنام جنس خارجی میفروشند این کار بدترین کارهائیست که در فروشگاه شده است .

باید بشدت از این عمل جلوگیری کرد چه ضرری دارد که جنس داخل را بنام داخلی بفروشیم .تا هرکس که میخواهد و قدرت‌مالی کمتری دارد از جنس‌داخلی‌استفاده کند ؟

*خانم زهره وثوق :درحال حاضر بعضی‌از اجناس داخلی رامارك خارجی میزنند واین‌کار بدترین کارهاست .

اسامی برندگان جوائز حساب سیار بانک بازرگانی ایران

بقیه از صفحه اول

حساب در مراسم قرعه کشی‌فصلی حساب سیار تشکر کرد .

آقای تجدد در باره علت ایجاد حساب در بانك بازرگانی به تفصیل سخن گفت و ضمنا اظهار داشت

مملکت ما فوق العاده وسیع وشهرها و دهات آن بسیار از هم دور است.

در بانك بازرگانی ایران از ابتداء این فکر وجود داشت که ترتیبی داده شود که مردم و مشتریان بانك بتوانند بآسانی ازپول خود درحساب سیار در هر یك از این شهر ها و دهات دور و نزدیك کشور استفاده کنند .

مطالعات و تجربیات ما را بالاخره باین نتیجه رسانید که حساب سیار را در بانك بازرگانی ایران بوجود آوردیم و در ضمن دادن بهره بحساب سیار که در آخر بهمن ماه هر سال داده میشود تصمیم گرفتیم جهت تشویق مردم بداشتن چنین حساب مفیدی جوائزی بدارندگان حساب بدهیم .

بعدا بعضی‌دوستان پیشنهاد کردند این جوائز در دو فصل و طی دو قرعه کشی یکی برای تمام کشور و یکی برای هر شهرستان جداگانه داده‌شودوچون پیشنهادخوبی‌بودبرای رعایت بیشتر مشتریان‌این کارصورت عمل بخود گرفت . روز دوم مرداد و روز دوم بهمن ماه هر سال‌ماشش میلیون ریال جایزه بحکم قرعه بین دارندگان حساب سیار تقسیم می‌کنیم . حساب سیار را باید یك حساب درگردش یا باصطلاح علمی حواله در گردش دانست .

موجودی این حساب را هم نمی توان بطور دقیق اطلاع داد زیرامثلا اکنون شخصی از آبادان میرسد و با ارائه دفتر چه حساب خود پولی از حساب خود برمیدارد و یا از تهران بمشهد میرود و نظیر اینکار را انجام میدهد . این امر سبب میشود نتوان دقیقا موجودی حساب ها را اطلاع داد ولی استقبال مردم از این حساب روز افزون است .

آقای تجدد بعد گفت امیدوارم حالا که عده زیادی از مشتریان‌محترم بخود زحمت داده و برای شرکت در مراسم قرعه کشی باینجا آمده‌اند عده زیادی از برندگان به خصوص برندگان ممتاز در میان حاضرین باشند .

پس از آقای تجدد آقای خجسته رئیس حساب سیار رشته سخن را بدست گرفت و چنین گفت .

حضار محترم

بنام خداوند متعال وتحت‌توجهات اعلیحضرت همایون شاهنشاهی سومین قرعه‌کشی سال ۱۳۴۰ را افتتاح نموده وبانك بازرگانی‌ایران ازتشریف فرمائی دارندگان محترم حساب‌سیار خودبد ینوسیله تشکر مینمایدنسبت‌بحساب‌سیارومزایای‌آن بقدر کافی در روزهای قرعه کشی حساب مزبور توضیحات کافی‌داده شده و حضار محترم کم و بیش از مزایای حساب سیار مستحضر بوده و میدانند که داشتن این حساب‌تا چه اندازه موجب آسایش فکری‌و روحی دارندگان میباشد حساب سیار در سال دو مرتبه هرششش‌ماه یکمرتبه مزایائی دارد که‌پس‌ازقرعه کشی بصاحبان حساب پرداخت میگردد تاریخی که از طرف بانك برای روز قرعه کشی تعیین شده دوم مرداد و دوم بهمن ماه هر سال میباشدفرق بین این دوقرعه کشی آنست که قرعه کشی دوم مرداد در تهران صورت خواهد گرفت و کلیه دارندگان حساب سیار در بانك بازرگانی چه‌در مرکز و چه در شعب در آن شرکت خواهند داشت قرعه کشی دوم بهمن در مرکز هر شعبه ودر هر شهرستان بین دارندگان حساب سیار همان شعبه قرعه کشی میشود و علت‌آنهم اینست که چون دوم بهمن ماه مصادف باروز تاسیس بانك‌بازرگانی ایران است همانطوریکه حضار محترم استحضار دارند این موسسه ملی با دست ایرانی وبا سرمایه ایرانی در دوم بهمن ماه ۱۳۲۸ تشکیل گردیده است و این یاد آوری این روز تاریخی در مرکزو شهرستانها برای معرفی نمودن افراد لایق کشور بی اندازه مهم است زیرا تشکیل بانك مخصوصا در تاریخ تاسیس این بانك‌به آسانی و سادگی میسر نبوده‌و برای‌بوجود آوردن این موسسه ملی زحمات‌و مشقات زیادی کشیده شده وبرای آنکه دارندگان حساب سیار در همان محل هائی که حساب خود را افتتاح نموده‌اند از مزایای آن‌بر خوردار شوند قرعه کشی در محل بعمل می‌آید .

در اولین قرعه کشی فصلی‌حساب سیار که در مهرماه ۳۸ بعمل آمد کلیه دارندگان حساب سیار در حدود پانزده هزار نفر بودند واینك که سومین قرعه‌کشی است تعداد حساب‌های سیار در تمام کشور در حدود ۱۲۵ هزاروشرکت‌کنندگان در قرعه کشی امروز که مانده آنها از پانصد ریال تجاوز نموده‌در حدود هشتاد هزار نفر بالغ گردیده است اسامی شرکت کنندگان‌امروز در ششش جلد نوشته‌شده و از شماره ۱۰۰۰۰۱ تا شماره ۱۷۹۲۰۷شماره مسلسل داده شده است و باگوی هائیکه از گردونه خارج میگردد برندگان جوائز امروز با توجه بشماره‌های مسلسل که در بالاذکر شده تعیین میگردد.

این نکته لازم بتوضیح است که همیشه بعد از قرعه‌کشی اغلب از دارندگان حساب سیار این اشتباه را میکنند .

وپیش‌خود می‌گویند که‌مثلا در روز قرعه‌کشی یادرفلان‌روزنامه نوشته‌شده است که‌عدد اولی سمت راست که استخراج شده مثلا پنج‌بوده وبرنده فلان‌قدرریال جایزه شده‌است وشماره دفترمن به‌عدد پنج‌ختم‌میشود پس چرا جایزه بمن اصابت نکرده بطوریکه سابقا دراین زمینه توضیحات لازمه باستحضار رسیده چون شماره دفترچه های حساب‌سیار درمرکز وشهرستانها مرتب ومنظم صادر وباشخاص داده نشده یعنی اغلب دفترچه‌ها بعللی‌طبق تقاضای دارندگان آن مسدود شده و یااز شهری بشهر دیگر منتقل شده‌و آن شماره‌باطل گردید ویااینکه هنوز شماره‌های اختصاصی که‌به هرشعبه واگذار شده افتتاح‌نشده لذا نمیتوان شماره دفترچه هارا ملاك‌عمل قرارداد وهمانطوریکه درسایربانکها نیزمعمول است اسامی کلیه‌شرکت کنندگان درصورتی درج‌ویك‌شماره مسلسل از صد هزارویك تا ۹۹۹ر۱۹۹ بدارندگان حساب داده میشود واعدادی که از گردونه خارج میگردد باآن شماره مسلسل تطبیق‌وهرکدام که‌برنده‌شد شماره دفترچه ونام برنده که‌با آن شماره مسلسل منطبق بود تعیین میگردد روی‌این اصل اعداد برنده با شماره های دفترچه مطابقت نخواهد داشت جوائزی که‌امروز تقسیم‌میگردد عبارتست از یك‌جایزه ممتاز پانصد هزارریالی چهار جایزه یکصدهزارریالی هشت جایزه پنجاه هزارریالی وهشتاد جایزه ده‌هزارریالی وهشتصد جایزه پانصد ریالی بعدامراسم قرعه‌کشی آغاز شدوآقای‌امیرجلالی‌آنراسرپرستی کرد .

شیرازیها

دراین قرعه‌کشی معلوم شد مردم فارس بخصوص شیرازیها مردم‌خوش‌بختی هستند وبسیاری ازجوائز کوچك وبزرك ازجمله جایزه ممتاز ۵۰۰هزار ریالی نصیب همشهریهای سعدی و حافظ شد .

برنده ۵۰۰ هزارریالی

برنده‌این جایزه ممتاز آقای میراب نهرااعظم دارنده حساب سیار۲۴۱۳۵۶ شعبه شیرازبود. شماره مسلسلی که برای قرعه‌کشی بحساب اوداده شده بود عدد (۶۱۵۲۶) بود .

برندگان صدهزارریالی

برندگان صدهزارریالی هم باین قرا ربودند :

۱ـبانوزینت دیانت حساب سیار ۲۱۴۲۸۶ باجه‌نی‌ریز شعبهٔ اصطهبانات

شماره قرعه‌کشی ۴۸۸۳۶

۲ـبانوزرین قهرمانی باجه‌داریوش ازشعبه شیراز دارنده حساب سیار ۱۸۰۸۹۶و شماره مسلسل قرعه‌کشی ۶۳۷۹۸

۳ـآقای رحمان رکنی شعبه اهواز حساب سیار۲۰۰۶۲۱ که‌شماره‌مسلسل قرعه کشی وی ۶۸۶۲۳ بود .

۴ـ آقای کاظم پسیان شعبه‌مولوی حساب سیار ۱۲۲۶۰۴ و شماره مسلسل قرعه کشی او (۰۴۸۴۴) بود .

پنجاه هزار ریالی

گفتیم برای افراد جهت قرعه‌کشی شماره های جدیدی معین‌کرده بودند وباین‌ترتیب ۸ نفرازکسانیکه شماره مسلسل قرعه کشی آنها بعدد(۰۷۲۸) ختم میشد هرکدام برنده پنجاه هزار ریال شدند که عبارتند از :

۱ـ بانو شهر بانو ترابی‌حساب سیار ۱۳۹۵۶۸ مشهد .

۲ـ آقای حسن ارشدی حساب سیار ۵۴۱۳۹۴ شعبه گرگان .

۳ـ آقای‌غلامحسین کاظمی‌حساب سیار ۹۸۰۹۴ تربت حیدریه

۴ـ آقای مرتضی بنی بشرحساب سیار ۵۱۴۴۶ از مرکز

۵ـآقای منصور صادقی قراجه‌داغی حساب سیار ۳۵۶۷۵۲ازمرکز

۶ـ آقای حسین‌بلادی‌قناد حساب سیار شماره ۵۲۰۰۵۴ شعبه اردبیل.

۷ـ بانو معصومه ریش سفید محله حساب سیارشماره۱۰۷۸۳۹ شعبه گمرك .

۸ـ خانم شهلا ناظم ایلخانی حساب سیار ۱۰۲۷۵۹ از شعبه رضائیه .

برندگان ده هزار ریالی

هشتاد نفر از کلیه کسانی که شماره مسلسل قرعه کشی آنها برقم ۶۵۶ ختم میشد هر کدام برنده ده هزار ریال شدند که عبارتند از :

۱ـآقای جعفر رحیم زاده حساب سیار ۵۴۴۳۴ مرکز

۲ـ دوشیزه شهناز وکیل زاده حساب‌سیار۱۱۲۹۱۵شعبه‌اصطهبانات

۳ـ آقای حسن تهرانی حساب سیار۱۳۹۴۱۲شعبه مشهد .

۴ـ خانم نیره رضا زاده حساب سیارشماره۱۴۱۱۷۴شعبه مشهد .

۵ـ آقای باقر وارسته امیری حساب سیار شماره ۱۱۸۴۱۳ شعبه مشهد

۶ـ آقای ابوالقاسم ترنج‌مهرگان حساب سیار ۵۷۷۵۵ شعبه بازار

۷ـ محمود نکوکار دارنده حساب سیار شماره ۱۴۸۵۲۱ شعبه بروجرد

۸ـ آقای علی اصغر جلالی‌حساب سیار ۲۱۴۰۱۶ شعبه نی ریز .

۹ـ آقای کوچك مشتریان‌شماره حساب سیار ۱۰۸۷۶۳ شعبه رضائیه

۱۰ـ آقای غلام قامتی حساب شماره ۶۵۰۵۷۰

۱۱ـ آقای علی اکبر کاشی‌قندی دارنده حساب سیار ۱۷۰۲۷۲شعبه رشت .

اسامی سایربرندگان ده هزار ریالی بعدا باطلاع‌خوانندگان خواهد رسید .

در ضمن کلیه کسانیکه شماره مسلسل قرعه کشی آنها بعدد ۷۳ ختم میشود برنده ۵۰۰ ریال شدند که اسامی آنها هم منتشر خواهد شد .

پس از پایان مراسم قرعه کشی از شرکت مشتریان بانك درمراسم قرعه کشی تشکر بعمل آمد واین مراسم ساعت ۸ بعد از ظهر خاتمه یافت .

برنامه امشب

تلویزیون ایران

ساعت ۶ر۰۰ـ موزیك رقص
ساعت ۶ر۳۰ـ مادران فردا
ساعت ۷ر۰۰ـ حمایت حیوانات
ساعت ۷ر۳۰ـ جهان سینما
ساعت ۸ر۰۰ـ هنرهای زیبا
ساعت ۸ر۳۰ـ اخبار و فیلم خبری
ساعت ۸ر۴۵ـ راهنمائی ورانندگی
ساعت ۹ر۰۰ـ برنامه مارگریت آمتور
ساعت ۹ر۳۰ـ فیلم سینمائی
ساعت ۱۱ر۳۰ـ پایان برنامه

تبریکات

جناب آقای سید ابوالقاسم کاظمیه معاون محترم وزارت‌بازرگانی

انتصاب جنابعالی را بمعاونت وزارت بازرگانی و سرپرستی‌گمرك تبریك عرض نموده امیدوارم بیاری خدای متعال روز بروز بمقام‌بالاتری نائل شوید .

کارمند شهربانی ـ ر. اسفندی

سرور محترم . جناب آقای دکتر رستگار

با نهایت خوشوقتی اینجانب و کلیه دبیران این دبیرستان انتصاب شایسته آنجناب را بریاست اداره فرهنك ناحیه ۲ تهران صمیمانه‌تبریك عرض می نمائیم .

رئیس دبیرستان شاهین مستعان

آ ـ ۱۰۹۸۷

جناب آقای کاظمیه معاون محترم گمرکی وزارت بازرگانی

انتصاب آن جناب را بسمت معاونت وزارت بازرگانی صمیمانه تبریك عرض توفیق عالی را از خداوند متعال خواهانیم .

کاوسی ـ رشیدی ـ میر صمدی ـ زنگنه ـ احساسی ـ یوسفی‌ـ میرزائی ـانصاری ـ نواب شیخ الاسلامی ـ فریدونی

تیمسار سپهبدنقدی وزیرجنك

انتصاب مدبرانه تیمسار سرتیپ‌رضا گوهری افسر پاکدامن و دانشمند را بریاست اداره سررشته‌داری ارتش‌موجب‌خرسندی‌وامیدواری کلیه افسران شاهدوست و میهن پرست و صدیق گردید از صمیم‌قلب این انتخاب شایسته را به‌آن مقام تبریك عرض مینماید .

سرهنك عنایت‌اله مصری

آ ـ ۱۰۹۰۹

آگهی تشکیل مجمع عمومی

مجمع عمومی عادی شرکت سهامی برق و صنایع سبزوار در ساعت پنج بعداز ظهر روز چهارشنبه هیجدهم مرداد ۱۳۴۰ در محل شرکت تشکیل میگردد از آقایان صاحبان سهام تقاضا میشود در روز و ساعت مذکور در جلسه فوق حضور بهمرسانند

دستور جلسه

۱ـ تصویب بیلان سالیانه
۲ـانتخاب دونفر بازرس
۳ـ تعیین خط‌مشی آتی شرکت

شرکت سهامی برق و صنایع سبزوار

آ ـ ۱۰۹۵۹ ۳ـ۱

جناب آقای کوشانفر ریاست محترم شورای عالی اصناف

نوع پروری و بشر دوستی شما در مورد نجات حتمی آقای علی درویش رئیس صنف‌آسیاهای موتوری‌وخانواده‌درحادثه تصادف‌اتومبیل در جاده دماوند مورد تقدیر وستایش است و بدینوسیله هیئت مدیره‌و فراد صنف مزبوراز آنجناب نهایت امتنان و تشکر را داشته موفقیت شما را از قادر متعال خواستار است .

هیئت مدیره اتحادیه آسیاهای موتوری

آ ـ ۱۰۹۵۵

جناب آقای وزیر بهداری

وظیفه دارهستم از وظیفه شناسی و صمیمیتی‌که آقای دکترعزیزاله بلور جراح ارجمند بیمارستان فیروز آبادی در مورد بیماری دخترم مهربانو افرا که درخانه غفلتا دچار کسالت و خونریزی شدید شده و ایشان بدون ذکر مطلبی از لحاظ حق‌الزحمه و غیره ایشان را معالجه نمودند صمیمانه تشکروسپاسگزاری‌نموده و داشتن چنین طبیب و جراح عالیقدر ووظیفه شناس رانیزبه‌جنابعالی و دستگاه بهداری‌مملکت تبریك میگویم .

حسین‌افرا

آ ـ ۱۰۱۱۰

وزیر صنایع‌و معادن گفت : باتوجه به کمك های آلمان به بعضی کشور ها

امیدواری‌ما بدون‌دلیل نیست

مذاکرات‌هیات‌ایرانی بامقامات‌آلمانی ازروزیکشنبه‌شروع‌میشود

دیروز آقای مهندس فریور وزیر صنایع ومعادن ورئیس هیئت نمایندگی اقتصادی ایران برای‌مذاکره باآلمان ضمن یك مصاحبه با خبرنگارما اطلاعات تازه‌ای از چگونگی مذاکرات ایران و آلمان درمورد طرح‌هائیکه تسلیم دولت آلمان شده‌است دراختیار خبرنگار ما گذاشت .

وزیر صنایع ومعادن گفت : «در ملاقاتیکه اعضای هیئت باآقای‌نخست وزیر کردند ضمن آشنائی و معارفه با آقای نخست‌وزیر ، ایشان‌تذکراتی در زمینه اصول مذاکرات ایران با مقامات ایرانی دادند .

رئیس هیئات نمایندگی ایران در پاسخ این سئوال که حدود کمك‌های آلمان جهت اجرای طرح های ایران چه مبلغ میباشد گفت : « دراین‌مورد باید متذکر شوم‌که بهیچوجه رقمی‌را نمیتوان مشخص کرد آنچه مسلم‌است اینست که ما امیدواریم بتوانیم از حداکثر کمك‌های دولت آلمان‌استفاده کنیم زیرا با توجه به‌کمك های این دولت به بعضی از کشور ها مثلا هندوستان امیدواری ما بدون دلیل نیست .

مهمترین پروژه‌های ایران که در آلمان مورد مذاکره قرار خواهد گرفت ، طرح‌های‌بهداشتی ، لوله‌کشی نفت وگاز مثلا لوله‌کشی گاز سراجه بتهران و تاسیس پالایشگاهی در پایتخت میباشد .

آقای مهندس فریور گفت : براثر تقاضای سفیرکبیر ایران من‌درسفارت ایران درکلن اقامت خواهم کرد‌وهفت تن دیگر اعضای هیئات درهمین‌شهر اقامت میکنند .

اولین جلسه و مذاکره‌ما ساعت ده‌روز یکشنبه هفتهٔ آینده درهتل‌اکسلسیور کلن خواهد بود .

خبرنگارما درمورد امکان مسافرت آقای دکتر امینی به آلمان سئوال‌کرد وی گفت : قبلا صحبت بود که آقای دکتر امینی درجریان مذاکرات یکی دو روزی به‌آلمان بیایند ولی البته اینطور صحبت بودکه روزهای اول مذاکرات حضور داشته باشند ولی «اکنون این مسافرت تقریبا بعیداست وهیچ معلوم نیست و من گمان‌نمیکنم ایشان باین مسافرت اقدام کنند»

رئیس هیئات نمایندگی ایران‌در مورد مدت این مذاکرات اظهارداشت: هنوز اینمدت دقیقا معلوم نیست ولی آنچه مسلم است از ده روز کمتر نخواهد بود .

شورایعالی اقتصاد تشکیل شد

ازساعت پنج‌تاهفت‌ونیم بعد از ظهر دیروز جلسه شورایعالی اقتصاد بریاست آقای نخست‌وزیر درنخست‌وزیری تشکیل گردید .

دراین جلسه وزرای کشاورزی ،صنایع ومعادن ،کار، دبیرکل‌شورای عالی اقتصاد، قائم‌مقام نخست‌وزیر درسازمان برنامه، روسای بانك های‌مرکزی وملی ایران حضور داشتند .

درجلسه‌مزبور آقای نخست‌وزیر اظهاراتی درباره وضع عمومی و کلی اقتصادی کشور ایراد داشت ونظریاتی درزمینه این مسائل بیان کرد.

استاندار گیلان به نیازمندیهای اهالی لاهیجان، آستانه وسیاهگل رسیدگی‌کرد

خبرنگارما در لاهیجان گزارش داد دیروز آقای دکتر بابك‌استاندار گیلان بمنظور رسیدگی بوضع موسسات دولتی لاهیجان باین‌شهرستان وارد شد آقای استاندار قبل از ورود به‌لاهیجان از بیمارستان آستانه اشرفیه بازدید کرد . هنگام ورود بلاهیجان از طرف روسای ادارات دولتی و محترمین شهر از آقای استاندار استقبال بعمل آمد و درسالن فرمانداری ، آقای ناظمی فرماندار لاهیجان روسای ادارات دولتی و محترمین شهر را معرفی نمود .

آنگاه آقای استاندار پیرامون اصلاحات شهر مطالبی اظهارداشت و سپس از بیمارستان واداره کشاورزی نیز باحضور رئیس کشاورزی استان گیلان بازدید نمود . آقای دکتر بابك ناهار را در لاهیجان صرف کرد و ساعت چهار بعد از ظهر عازم سیاهگل‌شدودرساعت شش بعداز ظهر بصوب رشت عزیمت نمود . دراین بازدید یکروزه استاندار از نیازمندیهای اهالی هرمحل پرسشهائی کرد و برای رفع احتیاجات اهالی وعده مساعد داد .

ورود	خروج
* آقای عبدالحسین‌حمزاوی‌معاون وزارت امور خارجه از وین	* آقای دکتر رضا فلاح عضو هیئت مدیره شرکت ملی نفت به آلمان
* آقای دکتر حسن‌مجتبی‌پزشك جراح از اروپا .	* بانو عدل ربانی دبیر دانشگاه به آلمان
* آقای جمال‌الدین‌البرزی‌کارمند وزارت امور خارجه از بغداد	آقای مهندس امیر حسین نوپور اشرفی از آلمان
*آقای‌لوئی‌پاگویر رایزن‌تجارتی فرانسه در ایران از پاریس	خروج

از صبح پنجشنبه در سینماهای

متروپل- تراس دیانا- ایفل

هنگامیکه شهر یلوستون در آتش‌ناامنی میسوخت تیراندازی وارد شهرشد که هیچکس درمقابل اویارای مقاومت نداشت

تیرانداز

دوبله‌فارسی رنگی

عالیترین وقوی ترین‌فیلم وسترن سال

باشرکت قهرمان فیلمهای وسترن اودی مورفی وستاره زیبا ودلفریب سوزان‌کابوت

اطلاعات

سه‌شنبه یازدهم صفرالمظفر ۱۳۸۱ـ بیست‌وپنجم ژوئیه ۱۹۶۱

سال سی‌وششم ـ شماره ۱۰۵۶۳

تلگراف شاهنشاه برئیس‌جمهورهند

خوانندگان محترم اطلاع دارند که چند روز پیش رئیس جمهوری هند دچار عارضه خونریزی و بستری گردید بدین مناسبت از طرف اعلیحضرت شاهنشاه تلگرافی به حضرت‌راجندراپراساد رئیس جمهور هندمخابره گردید ودر این تلگراف‌شاهنشاه از کسالت رئیس جمهوری هند اظهار تاسف‌فرموده واعاده سلامت ایشان‌راخواستار شده اند .

بازدید نخست‌وزیر از بیمارستان فیروزآبادی

خبرنگار ما درشهریری گزارش داد ساعت شش ونیم صبح امروز آقای دکتر امینی‌نخست وزیربااتفاق وزیر بهداری ومعاونین نخست وزیر ووزارت بهداری برای بازدید از بیمارستان فیروز آبادی بشهریری آمدند .

آقای نخست وزیر وهمراهان ابتدا بمنزل آقای حاج سید رضا فیروزآبادی که درداخل‌بیمارستان است رفتند وپس از ملاقات باآقای فیروز آبادی باتفاق ایشان و آقای دکتر مشایخی رئیس بیمارستان‌از قسمتهای مختلف بیمارستان فیروز آبادی بازدید کردند .

چون بیمارستان‌براثر مراجعات مختلف تقسیم‌میشودمعلول‌مسمومیت زیاد وکمی جا بامشکلاتی روبرو نبوده بلکه ویروسی میباشد.

پادشاه اردن بافسران ایرانی نشان استقلال داد

ساعت‌ده‌ونیم صبح امروز طی مراسمی که‌در دفتر کارتیمسار سپهبد حجازی رئیس ستاد بزرك ارتشتاران برگزارشد پنج‌نفراز امراء وافسران ارتش شاهنشاهی که‌چندی پیش‌از کشور هاشمی‌اردن دیدن کرده بودند فرامین‌نشان اعطائی اعلیحضرت ملك‌حسین رادریافت داشتند .

دراین مراسم آقای سرهنك مدنی وابسته نظامی اردن هاشمی‌فرامین نشان استقلال اردن‌را به‌شرح زیر به‌افسران دادند :

تیمسار سپهبد عبدالحسین حجازی ریاست ستاد بزرك ارتشتاران‌نشان درجه یك .

تیمسار سرتیپ‌حسن طوفانیان نشان درجه ۲

تیمسار سرتیپ منصورافخمی نشان درجه ۲

وآقایان سرهنك‌حاتم و سرهنك جوادی نشان درجه۲

تحقیقات درمحل قتل دکتر خانعلی

گزارش خبرنگار ماحاکی است که‌در دوروز گذشته بازپرس نظامی‌از آقای سرگرد شهرستانی متهم‌بقتل مرحوم دکترخانعلی بازپرسی کرده‌است، گزارش فوق‌اضافه میکندکه روزگذشته آقای سرهنك صیرفی زاده بازپرس مربوط به محل‌حادثه رفت وازچندنفر ازکسبه شخصا تحقیقاتی بعمل آورد.

امروز عده‌ای ازکسبه شاه آباد بعنوان شهود ومطلع بدادستانی ارتش آمدند وازطرف بازپرسی نظامی اطلاعاتی ازآنان کسب گردید .پرونده‌پس‌از تکمیل تحقیقات بدادگاه احاله خواهد شد .

رئیس مطبوعات‌نخست‌وزیری

آقای کریم روشنیان که ازنویسندگان با سابقه مطبوعات میباشند از طرف آقای نخست‌وزیر بسمت ریاست اداره کل مطبوعات نخست وزیری‌منصوب شدند. آقای روشنیان بیش از ۱۵ سال است‌با جراید و مجلات کشور همکاری نزدیك دارند انتصاب آقای‌روشنیان باسابقه‌ایکه در مطبوعات دارند در محافل‌مطبوعاتی انتصاب شایسته‌ای تلقی‌شده‌وامیدمیرود که‌بتوانندمشاء خدماتی در سمت‌جدید خودباشند.

از: سیروس سالزبرگر مفسر معروف نیویورك‌تایمز

خطر اساسی درسیاست ایران

سیروس سالزبرگر

تهران ـ۲۳ ژوئیه ـ درسیاست خارجی ایران از دیربازعامل خطرناکی وجود داشته است که ما آنراروسیه می‌نامیم . به استثناء افراد حزب غیرقانونی کمونیست بیشتر مردم‌ایران باخطری که‌از سمت شمال آنها را تهدید می‌کند آشنا هستند ودرنحوه مقابله بااین خطر اختلاف نظرموجود است .

بجز دکتر مصدق و حکومت موقتی او نخست وزیران دیگری که‌از سال ۱۹۴۵ تاکنون به‌امر شاهنشاه درایران روی کار آمده‌اند ، بخوبی دریافته‌اند که‌تنها با اتکاء به دنیای غرب قادر به‌حفظ خود هستند . این فکر پس از الحاق ایران به پیمان بغداد(سنتوی کنونی) بیش‌از پیش تقویت یافته‌است تنها افراد معدودی هستند که‌معتقدند روسیه می‌تواندبا اتکاءبه یك«سیاست بی‌طرفی» در ایران با این فکرمخالفت کند.

شاهنشاه این اندیشه را احمقانه‌می دانند .ومعتقدندکه یك حکومت‌بی‌طرف در ایران نمی‌تواند بیش‌از دوماه دوام بیاورد وپس‌از آن سازمان مملکتی بدست یك حکومت طرفدارکمونیزم خواهد افتادکه بزودی قدرت واقعی‌را در دست خواهد گرفت .

بیست ویك سال پیش هنگامیکه استالین مولوتف رابه برلین‌فرستاد تابا هیتلر تذکاریه محرمانه‌ای ترتیب دهند که :«منطقه‌ای که در جنوب باطوم وباکو وطول خلیج فارس قرار دارد باید بصورت یك راه آزاد برای اتحاد جماهیرشوروی در آید »آنها فکر می‌کردند که ایران و رهبران آن هنوز ازجریان امر مطلع نیستند .

بهر حال مشکل کنونی‌تنهایك سیاست خارجی‌ویك سازمان‌اتحادی نیست . در اینجا افراد معدودی معتقدند که خروشچف با حمله مستقیم به این کشور جنگ جهانی را از این منطقه آغاز خواهدکرد. باوجود این پیش از اینکه ایران بتواند وضع‌داخلی ووضع اقتصادی وسیاسی خودرا تثبیت کند، مورد حمله شدید مردم ناراضی که بوسیله افراد مخالف حکومت تحریك می‌شوند ، قرار خواهد گرفت .

این حقیقت زمانی آشکار شد که دکترعلی امینی نخست‌وزیر ایران در نخستین روزهای زمامداری‌خود تصمیم گرفت به‌هرچو مرج‌وبی‌نظمی‌خاتمه‌دهد وقتی‌که اودربهار گذشته حکومت را بدست گرفت، خزانه ملی‌خالی بود وذخیره موجود تنها حقوق دو هفته کارمندان دولت راتامین می‌کرد . تنهاکمك مالی امریکا بود که‌توانست این بحران رابرطرف سازدو توازنی ایجاد کند .

ولی امینی این‌کاررا امکان پذیر نمی‌دانست، ایران برخلاف کشور های دیگر آسیائی جمعیت چندانی ندارد‌و بخاطر ذخایر زیر زمینی خود میتواند توسعه یابد .

ولی نخست‌وزیر جدید ایران با هرج‌و مرج‌دستگاه های‌اداری ونداشتن نقشه‌های صحیح روبروست، بنابراین امینی میکوشد که رفرم جدیدی را آغاز کند .

یك کمیسیون دولتی‌طرح‌برنامه‌مشغول کار است تا موانع و اشکالاتی راکه اقتصاد ملی با آن روبروست‌برطرف سازدو میزان صادرا ت‌را بنحووسیعی افزایش دهد .

دکتر امینی احساس می کندکه‌اگر بتواند در این‌برنامه اساسی خودموفق شودخواهدتوانست با تثبیت وضع داخلی به هرج و مرج و آشفتگی‌پایان دهد . بدینطریق ایران می تواند خود را از کودتاهائی که در سه کشور همسایه خود عرا ق، پاکستان‌وترکیه صورت گرفت ، برکنار سازد ،ولی برای تثبیت اوضاع او وقت زیادی لازم دارد.

چه زمانی برای این منظور کافی است . بعضی معتقدند که‌چنانچه مدت پنج‌سال انتخابات آزادصورت نگیرد دولت کنونی می‌تواندبدون هراس برسر کار باقی بماند و مقاصد خود را اجراکند.

چنین بنظر می‌آید که وقفه در انتخابات امینی را چندان مضطرب نمی‌سازد ، فرضیه امینی اینست‌که «اصلاحات باید از بالا صورت بگیرد.» تاوضع ایران بهبودی‌یابد بدینطریق «ایجاد دموکراسی» که منظور نظر است خود بخود صورت خواهد گرفت .

این «دموکراسی تحمیل شده» یابگفته امینی «دموکراسی منظم» مهمترین مسئله موردنظر حکومت امینی است .

امینی امیدوار است که در زیر چتر انضباط در سرزمین پهناورایران وضع اقتصادی و مالی و فرهنگی را اصلاح کند و فقر و بی سوادی‌عمومی رابرطرف سازد .

دربرابر اجرای این مقاصد زمزمه های مخالف چندان‌موثرنیستند وشکی نیست که‌دولت‌بخاطراین‌مقاصدشدیدا ایستادگی‌خواهدکرد. دولت‌معتقداست که چنانچه کشور های متحده امریکا از ایران در برابر هر حمله‌خارجی دفاع کند ، امکان‌این میرود که بتواند این کشور روی پای خود ایستادگی نماید ،هدف تجدید اصلاحات اساسی،درایران‌نیرومند ساختن این سر زمین باستانی و از میان بردن عوامل مخربی‌است که‌موجد عدم رضایت در میان‌توده مردم میباشند.

«ترجمه از نیویورك تایمز»

در بیمارستان ثریا شیراز

دختر دهساله‌ای تبدیل به پسر شد

«خداکرم» پنجمین فرزند دختر پدرش بودکه پسر شد

خبرنگارما در شیراز تلفنی گزارش داد دیروز دختر دهساله‌ای ازاهالی سعدآباد برازجان دربیمارستان‌ثریا شیراز طی عمل جراحی‌تغییرجنسیت داد و تبدیل به‌پسر شد .

چند روز قبل ماه نساء دختر دهساله علیرضا فرهمند یکی‌ازاهالی سعدآباد برازجان اظهار ناراحتی و دل‌دردکرد و باتفاق پدرش برای معالجه بشیراز آمد و در بیمارستان ثریا بستری شد ماه نساء بوسیله آقای دکترفاتح‌نژادتحت‌عمل‌جراحی قرار گرفت و تغییر جنسیت داده تبدیل به‌پسر شد .

علیرضا فرهمند پدرماه نساء که دارای چهار فرزند دختر می‌باشد از خوشحالی اینکه یکی از دخترانش تبدیل بپسرشده‌در پوست نمیگنجد وی اسم ماه نساء را که هم‌اکنون تبدیل به‌پسر شده است خداکرم گذاشته ودراین‌باره گفت : چون این پنجمین دختر من بود که‌تبدیل به‌پسر شد باین جهت نام اورا خدا کرم گذاشتم خداکرم دانش‌آموز کلاس دوم دبستان است و اظهار میدارد آنموقع که دختر بودم وبه دبستان دخترانه میرفتم‌بیشتردوست میداشتم که باپسر بچه‌ها بازی‌کنم وخوشحالم از اینکه حالا پسرشده‌ام و میتوانم دوش بدوش پدرم کار کنم . خدا کرم هفته آینده از بیمارستان ثریاشیرازمرخص‌میشود.

توضیح

در باره مصاحبه با سر لشکر عبدالکریم قاسم که تحت عنوان «ایران پسر عموی عراق است» در شماره دیروز منتشر شده‌بودتوضیح میدهد که مصاحبه مزبور در صفحه ۵ و ۱۰ روزنامه دیروز منتشرشده است .

آخرین اخبار جهان

نیروی ملل‌متحد پایتخت چومبه رامیگیرد

لئوپولدویل-۲۵ژوئیه -یونایتدپرس -ناظران امور اظهار میدارند که اعلامیه چومبه مبنی‌بر اینکه میخواهد از جبهه‌شوروی کمك بگیرد ، یك تهدید توخالی است .باید در نظر داشت که مسکو همیشه چومبه را بعنوان عروسك بلژیکی ها مورد حمله قرار داده و اورا وسیله دست کمپانیهای بزرك دانسته است .

با اینحال گزارشهائی که ازمنابع رسمی رسیده حاکی است‌که‌نیروهای کمکی سازمان ملل متحد در راه الیزابت ویل پایتخت کاتانگا هستندو امروز یکدسته از جنگجویان هندی «گورخا»وارد الیزابت ویل می‌شوند . یکی از مقامات مطلع اظهار داشت که سازمان ملل بقدری نیرو های خودرا در کاتانگا تقویت خواهد کرد که چومبه فرصت گرفتن کمك از کمونیست ها را نخواهد داشت . درحال حاضر یك گردان سوئدی‌و ایرلندی در جنوب کاتانگا مستقر هستند .

۳ لشکر جدید شوروی برای رومانی

نیویورك-۲۵ ژوئیه - آسوشیتدپرس - مجله نیوزویك از قول دیپلماتهای اروپای شرقی‌در وین می نویسد که شوروی می خواهد ۲ تا سه لشگر دیگر در رومانی متمرکزسازد . از طرف دیگر شوروی هاشروع به پرواز های‌کوتاه شبانه درروی برلن غربی کرده اند و این پروازها با هواپیما های جنگنده جت انجام می‌شود .

خروشچف بسیاستمداران‌غرب حمله‌کرد

مسکو -۲۵ژوئیه -خبرگزاری فرانسه - نیکیتاخروشچف‌نخست وزیر شوروی امروز طی مراسمی «میدان بین‌المللی جوانان»را در مسکوافتتاح کرد. وی طی نطقی که باین مناسبت ایراد کرد گفت : ملت های جهان نمی توانند دربرابر اقدامات‌برخی از سیاستمداران غرب که میخواهند دنیارا بورطه یك جنك اتمی بکشانند چشمان خود را به بندند و بهمین جهت این ملت ها می خواهند جلو اعمال آنهارا بگیرند . در این مراسم ۶۷۹ نماینده‌از۹۱کشور شرکت کرده بودند .

حمله جراید عراق به اتحادیه عرب

بغداد -۲۵ژوئیه -خبرگزاری فرانسه- روزنامه های بغداد درشماره های امروز خود اظهارات قطیفی معاون وزارت امور خارجه عراق‌را که اخیرااز قاهره‌بازگشته است انتشار داده و اتحادیه عرب مخصوصا عبدالخالق حسونه را بشدت مورد حمله قرار داده اند . قطیفی گفته بود که شیخ کویت رهبران عربی‌و روزنامه های این‌کشورها را با پول خریده بود تا با عضویت آن سرزمین در جامعه عرب موافقت کنند . روزنامه های عراق نوشته اند که‌با عضویت کویت‌در اتحادیه عرب‌بزودی این‌سازمان‌بصورت اتحادیه‌تحت‌الحمایه های بریتانیا درخواهدآمد . روزنامه الاخبار نوشته است که عضویت کویت در جامعه عرب بمنزله شناسائی ضمنی قراردادی است که بین شیخ کویت و امپریالیست های انگلیسی بسته شده است .

دستگیری سربازان انگلیسی درعراق

بغداد -۲۵ژوئیه -رویتر - مقامات نظامی عراقی رسما اعلام داشتند که سه نفر سرباز انگلیسی را که راه خود را در کویت‌گم کرده وبمرزعراق وارد شده بودند ، دستگیر کرده اند عکسهای سربازان مزبور در روزنامه های امروز عراق چاپ شده است . سربازان مزبور در یك زره پوش بوده‌اند که آنرا ترك‌کرده بودند.

قرارداد دستمزدکارگران‌نفت امضاشد

بموجب این قرارداد بکارگران کمك‌های جنسی میشود

عصر دیروز قرار داد دستمزد کار گران نفت جنوب طی مراسمی بامضاء رسید و جریان این مراسم در صفحه ۱۷درج شده است متن این قرار داد هنوز منتشر نشده ولی در اطراف این قرار داد اطلاعات‌زیر بدست آمده است .

برای تعیین‌حداقل دستمزدکارگران نفت شورائی از چهل روز قبل با حضور نمایندگان کار گران در وزارت کار تشکیل گردید.وموافقت نامه آن روز گذشته امضا شد .

خبرنگارما گزارش میدهدکه دراین موافقت نامه مزایائی برای کارگران منظور شده و کمك هائی بصورت جنسی بکار گران داده خواهد شد کمك های جنسی توسط شرکت های تعاونی شرکت ملی نفت در اختیار کار گران قرار خواهدگرفت و بکارگران آرد ، شکر ،حبوبات ، خرما و چند قلم دیگر خوار بارداده خواهد شد .

ضمنا قرار است همه ماهه چهل لیتر نفت بلاعوض بکار گران‌مزبور داده شود .

موافقت‌نامه‌ایکه بین کارگران وکار فرمایان تنظیم گردیده از طرف‌شورای عالی مزد طبق‌قانون بایستی جهت‌تائید وتصویب وزارت‌کار وشورایعالی کار ارسال گردد .

قدر مسلم اینست که کمك‌ها و مزایای ذکرشده کارگران ازتاریخ اول مردادماه جاری قطعی و لازم‌الاجرا خواهد بود .

یك‌مقام وزارت کار امروز گفت مسئله تعیین حداقل مزد کارگران صنایع نفت شش‌سال بود که‌بصورت یك‌موضوع لاینحل باقی مانده بودو کارگران صنعت نفت خوزستان با توجه بترقی سطح‌زندگی همواره درخواست داشتند که‌در میزان مزد آنان تجدیدنظر بعمل آید .

آقای خسروانی وزیرکار امروز بخبرنگارما گفت باحسن رابطه‌ای که بین کارگران وکارفرمایان صنعت نفت‌و ارباب صنایع دیگر برقراراست وزارت‌کارامیدواراست‌همواره گامهای تازه‌ای برای حفظ منافع‌و مصالح کارگران وترقی‌سطح تولید درسراسر کشور بردارد .

در مورد مبنای جدید تعیین بهای نفت تصفیه شده

جواب‌کنسرسیوم بعداز مطالعه کامل داده میشود

امروز آقای عبداله انتظام رئیس هیئت مدیره و مدیر عامل شرکت ملی نفت ایران در مورد بهای‌نفت تصفیه شده و حق‌تصفیه نفت که اخیرا از طرف کنسرسیوم پیشنهاد شده است بخبرنگار ماگفت این مسئله در وزارت دارائی و شرکت ملی نفت تحت مطالعه و محتاج محاسبات دقیق و متعدد و حتی پیچیده‌است‌وچیزی نیست‌که بتوان فورا در مورد آن اظهار نظرکرد وجواب داد:

طبیعی است که‌ما دلایل شرکتهای عامل نفت را دقیقا بررسی خواهیم کرد سپس جواب آنرا خواهیم داد.

آقای انتظام در مورد مذاکرات جلسه امروز شورایعالی نفت گفت دراین جلسه هم که در حضورآقای وزیر دارائی تشکیل بود در باره بودجه شرکت ملی نفت صحبت‌شد و دنباله آن بجلسه بعد موکول‌شد رئیس هیئت مدیره و مدیر عامل شرکت ملی نفت در مورد منظور داشتن صادرات نفت جزو صادرات کل کشور که اخیرا عنوان شده است اظهار داشت این حرف بطور اصولی صحیح است چون همانطور که ماسنك سرب را میتوانیم جزو صادرات بدانیم نفت را هم‌میتوانیم جزو صادرات منظور کنیم ، اغلب ممالکی که نفت دارند آنرا جزو صادرات مملکت خود محسوب‌می‌کنند ولی ماچون میخواهیم سایر صادرات ، بخصوص صادرات کشاورزی بالا برود سعی میکنیم نفت را یك درآمد بازیافتی واتفاقی تلقی کنیم.

رئیس اداره موتوری شهربانی و ۸نفر ازکارمندان او باتهام سوء استفاده تحت‌تعقیب قرار گرفتند

امروز خبرنگار ما کسب اطلاع کردکه‌رئیس اداره موتوری‌شهربانی کل کشور و چند تن دیگر از افسران و کارمندان این اداره‌باتهام سوءاستفاده‌تحت‌تعقیب قرارگرفته‌اند

چندی قبل گزارشی در باره‌سوء استفاده در اداره موتوری شهربانی به رئیس شهربانی کل‌کشوررسید. بدستور تیمسار سر لشکر نصیری رئیس شهربانی کل موضوع سوء استفاده هائی که اخیرا در اداره موتوری شهربانی شده است مورد باز رسی دقیق قرار گرفت و پرونده مربوط باین جریان در اداره‌دادرسی شهربانی مطرح گردید و طبق‌قرار صادره از محکمه اداری ۹ نفر افسران و کارمندانی که در مظان اتهام قرار گرفته بودند از خدمت معلق و برای رسیدگی بجرائم آنها پرونده بداد سرای ارتش فرستاده شد .

۹ نفری که مورد اتهام قرار گرفته‌اند عبارتند از سرتیپ علی لوزانی رئیس اداره موتوری .سرگرد منطقی افسر اداره موتوری .سرگرد علی فتحی جلالی افسر اداره‌موتوری علی اکبر مهاد مهین کارمند اداره موتوری . بدوی پور رئیس شعبه اثاثیه اداره کار پردازی .محمدرضا شاهرضائی کارمند اداره حسابداری.عبدالصمد شجاعی کارمند اداره بازرسی . رضا میرزا خانی کارمند اداره موتوری . اسدالهی کارمند کار پردازی .

قابل توجه مدیران شرکتهای سهامی

طبق ماده ٤ و تبصره ۲ماده ۲۷ قانون مالیات بردرآمد مصوب شانزدهم فروردین ماه ۱۳۳۵ شرکتها موظفند از تاریخ ثبت قانونی‌ظرف یکماه حق تمبر سهام خود را پرداخت و تمبر باطل نمایند بطوریکه ملاحظه می‌شود اکثرا آقایان مدیران شرکتها باین نکته توجه نداشته و اوراق سهام خودرا پخش و بعدا د راثر مراقبت اداره مالیاتهای غیر مستقیم ناگزیر میشوند حق تمبر قانونی خودرا باتنظیم صورتمجلس‌روی پرونده مربوطه باطل نمایند که بالنتیجه اوراق سهام بدون تمبر دردست صاحبان سهام باقی خواهد ماند . بنابراین از آقایان مدیران شرکتها تقاضا میشود قبل از توزیع و پخش اوراق سهام خود برای الصاق تمبر و ابطال آن باداره مالیاتهای غیر مستقیم مراجعه نمایند و ترتیبی اتخاذ شده که ابطال تمبر روی اوراق سهام درنهایت سرعت انجام شود .

رئیس اداره کل‌مالیاتهای غیر مستقیم ـ معدلی

آ ـ ۱٤۸۵۸ ۱ـ۳

امروز بازپرس از سپهبد علوی مقدم تحقیق‌کرد

امروز خبرنگار ما کسب اطلاع کرد آقای بیگدلی باز پرس دیوان کیفر برای انجام تحقیق از آقای سپهبد علوی مقدم بجمشیدیه رفته است .

این تحقیقات پس از رسیدگی مقدماتی در باره‌پرونده شرکت‌واحد صورت گرفته است .

لازم بتذکر است که پس اززسیدن پرونده شرکت واحد بدیوان کیفر باز پرس مربوطه عده‌ای از اعضای هیئت مدیره شرکت واحد را برای تحقیق ببازپرسی احضار کرد ودر باره دو نفر از آنها قرار باز داشت صادر نمود . و باز پرس همچنان‌به تحقیقات خود در این باره ادامه داد .

تحقیقات امروز باز پرس تا ساعت ۱۲ ادامه داشت .

بلیطهای بخت آزمائی ملی

ساعت ٤ونیم بعدازظهر فردا قرعه‌کشی میشود

۳۰۰ هزار ریال جایزه ممتاز این بلیطهارا فراموش نفرمائید. آ ـ۱۵۱۵۸

روزنامه دیپلمات

ناشر افکار آزادیخواهان کشور فرداازهرجهت خواندنی است

آ ـ۱۰۹۵۳

انتقال دفتر وکالت

دفتر وکالت خزاعی به شاهرضا روبروی لاله‌زارنو انتقال یافت تلفن ٤۵۰۰۳ منزل تهران نو-میدان اطلاعات تلفن ۹۱٤۷۷
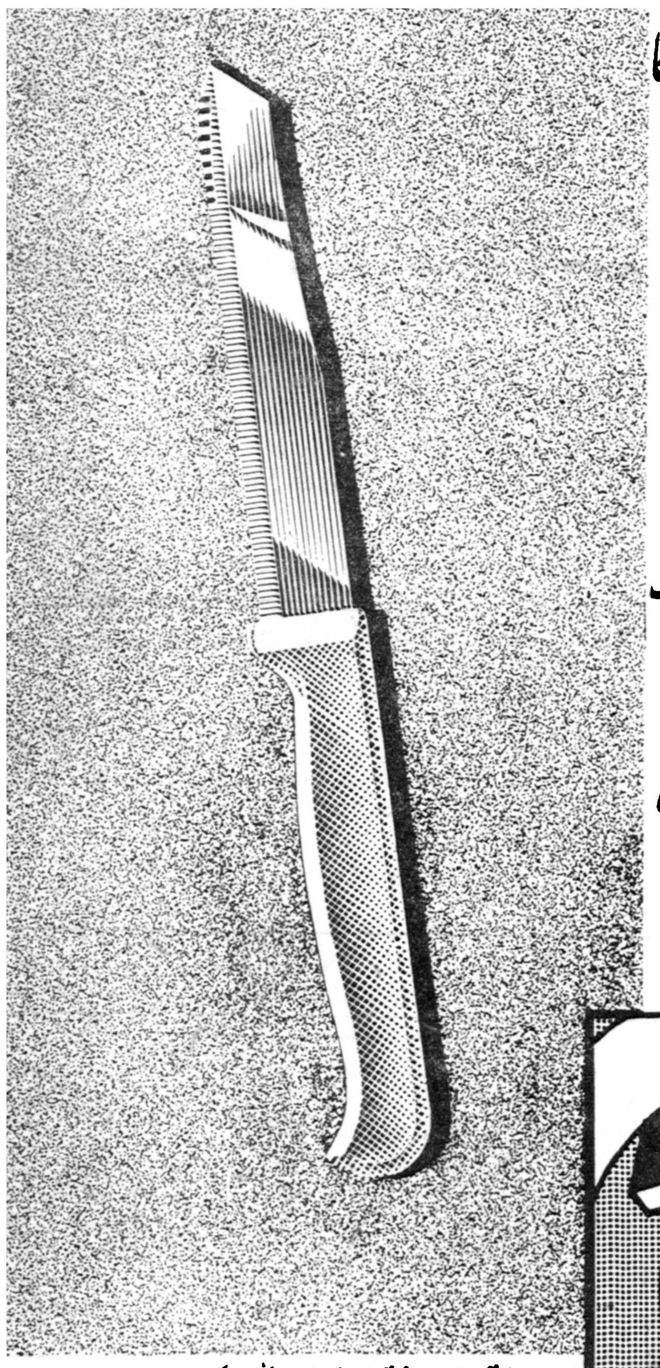
آ ـ۱۰۸۷۱ ۱ـ۲