۵۱ نفر در حادثه سقوط هواپیما کشته شدند

هواپیما متعلق باسپانیا بود و در نزدیکی بندر طنجه سقوط کرد

- تنهامسافری که نجات پیدا کرد یك دانمارکی یکدست بودکه بوسیله شنا خودرا به بندر رساند
- یك دختر میهماندار که برای نخستین بار پرواز میکرددراین حادثه کشته شد
- تاکنون جسد ۴۰ نفر از مسافران هواپیما از آب گرفته شده است

درصفحه ٤

سومین گزارش خبرنگار اعزامی اطلاعات از مدینه

یک حاجی ایرانی در گذشت

بقیه حجاج ایرانی سلامت هستند و هوای جده و مدینه خوب است

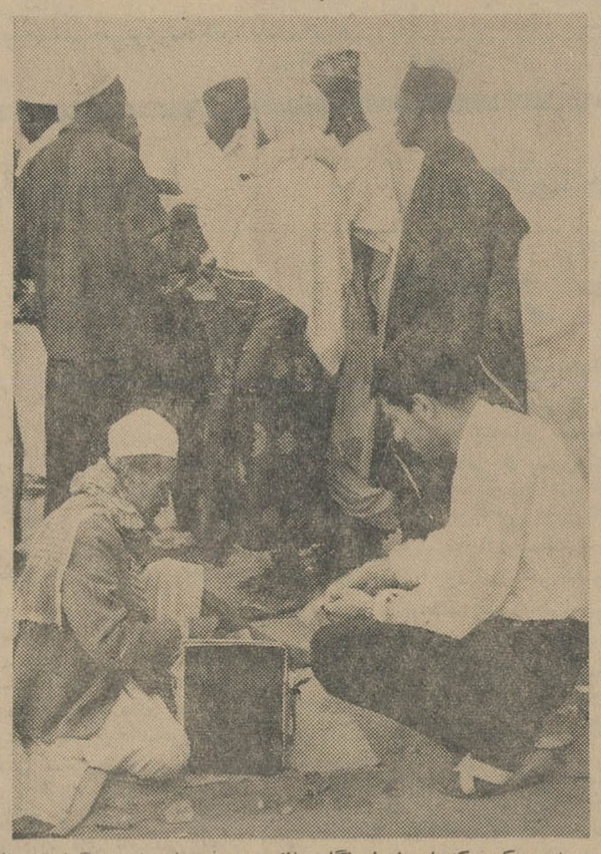

این عکس که امروز خبرنگار ماز جده فرستاده است گوشه‌ای از اجتماع زائران خانه خداراکه ازملت‌های گوناگون هستند نشان میدهد که ضمنا بعلت سرمای هوا لباس نسبتا گرم پوشیده‌اند . در این عکس یك زائر ایرانی (نفر اول از سمت‌راست) هنگام تعویض پول با یك صراف دیده میشود .

بقیه در صفحه هفدهم

ثبت نام داوطلبان ورود بدانشگاه

در صفحه هفدهم

اطلاعات

۲۰ صفحه

پنجشنبه ۱۲ فروردینماه ۱۳٤٤ . . . . . شماره ۱٦٤٦
. . . . . سال سی و نهم . . . . . تکشماره ٤ ریال

درشدیدترین حمله امریکا بویتنام شمالی که بوسیله ۲۰۰ بمب‌افکن صورت‌گرفت

٦ پایگاه ویتنام شمالی ویران شد

- چین اعلام کرد یك هواپیمای امریکائی را سرنگون کرده است
- چریك های ویت کنك طی یك حمله متقابله ٦ هلیکوپتر امریکائی را سرنگون کرده و تلفات سنگینی به امریکائیها و سربازان ویتنام جنوبی وارد کردند درصفحه ۳

درصفحات مخصوص جمعه

بفرمائید به کره‌ماه
یك مقاله تحقیقی جالب از مسافرتهای فضائی درصفحه ۵

سیمزده بدر
و آنچه شما از سیزده میخواهید بدانید در صفحه۷

داستان ـ شعر ـ هنر
درصفحه ۹

ضرب‌المثل ازمارسل اله
در صفحه ۱۰

۱۰٤٤ نقطه‌تهران آتش گرفت
در صفحه ۱۱

گوهری درخشان در سینه کاشان
در صفحه ۱٤

نسل جوان ننهاست
در صفحه ۱٦

اداره هواشناسی امروز پیش‌بینی کرد

هوای سیزده ناپایدار است

- باوجود ابری بودن هوای امروز مردم در تدارك وسائل سیزده بدر هستند
- راه آهن قطار های فوق‌العاده به ورامین و پیشوا و شهریار حرکت میدهد

فردا روزسیزدهم فروردین‌ماه است تنها روزسالست که در آن اکثریت قریب‌باتفاق مردم از خانه ها بیرون

بقیه در صفحه هفدهم

استادان واولیای دانشجویان معتقدند :

دانشگاهها بایددانشجوی بیشتری بپذیرند

- از امسال میتوان در دانشکده هائی که احتیاج به آزمایشگاه ندارند دانشجوی بیشتری پذیرفت
- در رشته تاریخ‌وجغرافی دانشگاه مشهد فقط یك دانشجو تحصیل میکند!
- فقط شاگردان ممتاز دانشگاه را باید برای تحصیل رشته های مورد نیازمملکت بخارج فرستاد

موضوع توسعه دانشگاه تهران و شهرستانها وقبول دانشجوی بیشتر بطوریکه ما احتیاج شدیدی باعزام دانشجو بخارج نداشته باشیم این روز ها موضوع مورد گفتگوی محافل دانشگاهی و همچنین خانواده‌هاست.

در حال حاضر طبق آماری که بدست آمده سالانه قریب ۹۰ میلیون دلار ارز کشور صرف تحصیل دانشجویان ایرانی درخارج میشود که اگر دانشگاه تهران وشهرستانها بتوانند دانشجوی بیشتری جذب

بقیه در صفحه دوم

مادر نخست‌وزیر در مدینه بخبرنگار اطلاعات گفت:

آرزو دارم نخست‌وزیر داماد شود

اما پسرم آنقدر گرفتاری داردکه فکر نمیکنم باین زودیها این آرزو عملی شود

این عکس که ظهرامروز ازخبرنگار مادر مدینه رسیده است مادرآقای نخست وزیر (نفر وسط) باتفاق‌خاله آقای هویدا ویکی از بستگان نزدیك ایشان را در مدینه نشان میدهد.

شرح در صفحه هفدهم .

جلوگیری از گشایش اعتبار برای واردات شکر

تصمیم روشن بینانه‌ای بود که بوسیله دولت درسال جاری اتخاذ شد

- تعیین سیاست آینده قند و شکر کشور باید دوراز شتابزدگی صورت بگیرد
- تا برای اقتصاد مملکت خسارتی ببار نیاید

یك مقام مسئول سندیکای کارخانجات قند پیرامون طرح اطاق بازرگانی در زمینه قندو شکر اظهار داشت همانطور که مقامات دولتی اعلام‌داشتندموجودی قندو شکر کشور بحدی است که بهیچوجه واردات شکر درسال جاری بصلاح مملکت نخواهدبود .این‌نظر راآقای دکتر ضیائی معاون بازرگانی وزارت اقتصادنیزهنگام انتشارمقررات صادرات وواردات سال جاری اعلام داشتند

مقام مزبور افزود تصمیم‌دولت‌برای جلوگیری از گشایش اعتبار برای واردات شکر یك تصمیم عاقلانه و روشن بینانه استو در صورتیکه‌این اقدام‌صورت‌نمیگرفت‌نه‌تنها کارخانجات داخلی مواجه باخطر بزرگی‌میشدند بلکه خودتجار وارد کنندگان نیز بعلت رقابت شدید ممکن بود ضرر هائی متحمل شوند .

در حال حاضر موجودی دولت و موجودی بازرگانان باضافه تولید کارخانجات قند درسال‌جاری‌احتیاجات کشور را تا آخر امسال تامین میکند وبهیچوجه به‌واردات شکر از خارج نیازی نخواهد بود .

مسلما دولت باید تا پایان امسال مطالعات خودرادرزمینه‌قندو شکربعمل آورده وسیاست خویش را برای سال ۱۳٤۵ اعلام دارد .

بدیهی است که درتعیین‌سیاست جدید هیچگونه شتابزدگی‌نبایدصورت گیرد زیرا درصورتیکه کوچکترین اشتباهی دراینمورد اتفاق بیافتدجبران خسارات ناشی از آن برای مملکت گران خواهد بود .

سیزده بدر در باغ وحش

سرسار

تلفن های جدید از فرانس

AIR FRANCE
LE PLUS GRAND RESEAU DU MONDE

à Votre Service

۸ـ۷۷ـ۴۹۱۷۷ و ٤ـ۳ـ۶۶۲۵۲
۵ـ٤ـ۳ـ۲ـ۶۹۸۰۱
برای رزرو جا ۶۷۹۶۳ـ ۶۷۹۶۲

اعلامیه نظام وظیفه عمومی درباره :

احضار مشمولین لیسانسیه و دیپلمه برای تشکیل سپاه دانش و ترویج و آبادانی

امروز در باره تشکیل ششمین‌دوره سپاه دانش واولین دوره سپاه ترویج‌و آبادانی اعلامیه زیر از طرف نظام‌وظیفه عمومی انتشار یافت.

متن اعلامیه

در اردیبهشت ماه ۱۳٤٤ دوره‌ششم سپاه دانش واولین دوره سپاه ترویج وآبادانی از مشمولین زیر تشکیل خواهد شد:

۱ـ ۲۹٤ نفرمشمولین آماده بخدمت لیسانسیه ومهندس که از دیماه۱۳٤۳ برای احتیاجات اردیبهشت ماه ۱۳٤٤ ذخیره شده‌اند.

۲ـ کلیه مشمولین آماده بخدمت دیپلمه که از دیماه ۱۳٤۳ برای احتیاجات اردیبهشت ماه ۱۳٤٤ ذخیره شده‌اند.

اداره کل نظام وظیفه به‌مشمولین آماده بخدمت نامبرده بالا بدینوسیله اعلام مینماید که تا اول اردیبهشت‌ماه ۱۳٤٤ به مناطق نظام وظیفه مربوطه مراجعه وثبت نام نمایند.

تاریخ دقیق اعزام و نقطه اجتماع‌هر منطقه که درنیمه دوم اردیبهشت ماه ۱۳٤٤ خواهد بود بعدا اعلام‌میگردد.

روسای مناطق‌موظفند آمارمشمولین مربوطه خودرا که ثبت نام نموده‌اند بلافاصله تا اول اردیبهشت ماه به‌اداره کل نظام وظیفه عمومی (دایره ۲فارغ التحصیلان) تلگرافی ومتعاقبا صورت غائبین راپستی گزارش دهند.

مشمولین آماده بخدمتیکه تاتاریخ اول اردیبهشت ماه ثبت نام ننموده و بموقع برای‌اعزام بخدمت‌حاضرنگردیده باشند غایب منظور وبموجب قانون بخدمت سربازی محکوم‌وجلب خواهند شد.

رئیس اداره کل نظام وظیفه‌عمومی.
سرتیپ بینا

آقای دکتر زند وکیلی

ارتقاء جنابعالی را بمقام رفیع دانشیاری گواهی دانشگاه تهران تبریك‌عرض مینماید . آ ـ ۵۹٤

از سنندج ـ دکتر گوشه

نوبت اول
۹۲۱۳

وزارت کشاورزی

سازمان اصلاحات ارضی کل کشور آگهی اجراء ماده ۳۷

برای اطلاع مالکین منطقه شهرستان دماوند وفیروزکوه عین ماده ۳۷آئین‌نامه اصلاحات ارضی مصوب کمیسیون خاص مشترك مجلسین ذیلانقل واعلام میشود که سازمان اصلاحات ارضی پس از خاتمه چهل‌روز از تاریخ‌انتشار این‌آگهی بوظایف مقرر قانونی اقدام خواهد نمود :

ماده ۳۷

در مواردیکه مالکین نسبت بانتخاب یکی از شقوق مندرج‌در این آئین‌نامه وتسلیم اظهارنامه وامضاء اسناد بوظائف مقرراقدام نکنند سازمان اصلاحات ارضی باتصویب شورای اصلاحات‌ارضی برای هرمنطقه دوبار و بفاصله ده روز بوسیله یکی از روزنامه‌های محلی و یکی از روزنامه‌های کثیرالانتشار مرکز و یاسایر وسائل معمول و مناسب محل آگهی لازم منتشر خواهد کرد . پس از خاتمه یکماه از تاریخ‌انتشار آخرین آگهی سازمان اصلاحات ارضی بقائم‌مقامی مستنکف وبنمایندگی او اقدام ویا اسنادمربوطه را امضاء مینماید .

نسبت بسایر مواد مذکور دراین آئین‌نامه چنانچه زارعین و مالکین توافق ننمایند ویازارعین استنکاف نموده و یا بوظائف‌مقرر عمل‌نکنند سازمان اصلاحات ارضی هرمحل باتوجه بمقررات اصلاحات ارضی راسا اقدام خواهد نمود.

انتظار دارد آقایان مالکین وزارعین منطقه مذکور بوظایف‌قانونی خود اقدام ومراتب را بسازمان اصلاحات ارضی محل اطلاع‌دهند

رئیس سازمان اصلاحات ارضی کل کشور ـ ولیان

الف ۱٤۷ ۱ـ۲ آ ـ ۵۹۲

سیزده‌بدر در

کازینو تهران پارس

برای اطلاعات بیشتر وتهیه کارت بتلفن ۷۸۱۸۰۶ مراجعه‌فرمائید.

مستاجر و مدیر کازینو تهران‌پارس: شاهرخ میزانیان

آ ـ ٤۸٤ ۱ـ۲ (طوطی)

تشکر بهار

استقبال بی سابقه‌ای که هموطنان عزیز از روغن نباتی بهار کرده‌اند ذائقه ایرانی تهیه شده

نموده‌اند، موجب تشویق و سپاسگزاری تولیدکنندگان روغن نباتی بهار میباشد. چنانچه

بعلت این استقبال موجودی فروشگاهها کافی نباشد و یا به بعضی از شهرستانها روغن نباتی بهار

عرضه نشده باشد، معذرت خواسته، و از تمام امکانات استفاده خواهد شد تا هرچه زودتر،

این کمبود برطرف گردد.

تولیدکنندگان روغن نباتی بهار

جریان روز

سیزده‌بدر!

فردا سیزدهم نوروز است. سیزده روز ازسال میگذرد ومردم ،درایران بنابیك سنت قدیمی وبلکه باستانی خانه وزندگی وکسب وکاررا میگذارند ومیروند بصحرا . میروند بدامنه دشت ودمن وحدود ظهر که بشهر نگاه کنید اثری از جنبنده‌ای نمی‌بینید زیرامردم از خردوکلان رفته‌اند برای سیزده‌بدر !

عید سیزده را نه‌فقط ما. بلکه بسیاری از مردم جهان نحس میدانند وریشه این طرز تلقی را ظاهرا کسی تاکنون تحقیق نکرده که‌بچه دلیل سیزده بدبخت نحس است. نوازده یاچهارده میمنت وشگون دارد .

علی‌ایحال تاوقتی دلیلی برای تبرئه سیزده پیدا نشود ماهم مثل نیاکانمان باید سیزده رابدر کنیم . یعنی علی‌الرسم ازخانه خارج ورهسپار صحرا وباغ و بیابان شویم تاروز سیزده به‌آخر برسد .

بدون شك شماهم ولواینکه اهل سیزده‌در کردن نباشید لااقل‌منظره سیزده‌بدر را دیده‌اید واذعان دارید منظره باشکوه زیبائی است. زیرا روز سیزده ازجائیکه آدم ایستاده تاجائیکه افق بهم می‌چسبد شور است و حرکت ونشاط و تفریح وانبساط خاطر واز این منظره هیچکس نمیتواند منبسط نشود مگر عنادی وحسادتی نسبت بنوع بشر داشته باشد.

قصد ما از عنوان قرار دادن سیزده بدر در مقاله امروز همین بودکه توجه خوانندگان عزیزرابرانگیزیم بنکته‌ای وآن اینکه اجداد بزرگوار ما سعی داشته‌اند همواره زندگی راتوام سازند بانشاط .باشور .باعشق. باسرور وفارغ ازهرگونه غم‌وملالی.

بهمین جهت شما می‌بینید که در ایران باستان هرفرصتی را نیاکان مابرای جشن و سرور مغتنم میشمرده‌اند و جشنهای فراوان مرسوم بوده‌که ازآنجمله است همین جشن سیزده نوروز.

نیاکان ما اصرار داشته‌اند که زندگی راباشورو خروش همراه سازند در حالیکه متاسفانه بعدها ، بعداز تزلزل ارکان حکومت وقدرت پارس‌ها بمرور این نکته نیز بفراموشی سپرده‌شدتابجائیکه امروزدربعضی ولایات ایران غالبا وقتی میخواهند عروسی کنند باروضه‌خوانی همراه است.

جشن‌های دیگر نیز همینطور وبالاخره سوکواری هم که جای خود دارد .

معهذا، عزا وعید هرکدام بجای خود محترم است. اگر نباشد ملتی دائم غرق درخوشی وکامروائی باشد بدوآن‌میرسد که بر ایرانیان باستان باتمام قدرتو کبکبه‌شان رسید. زیرا کم‌کم کارآنها بجائی رسیدکه جنك‌هم اگرمیفتندگوئی بعروسی‌دعوت شده‌اند. بالعکس ملتی که دائم عزادار وسوکوار باشد بالطبع خسته و فرسوده وکسل وغمزده است ودست ودلش بقول‌معروف بی‌زندگانی نمیرود. چنانکه ملت ایران این‌اواخر بکلی ازجهش بازمانده ودر یك حالت سکون وخمودی بسر میبرد .

بالاخره عید وعزا وقتی هردو از حد بگذرد ودائم مردمی یاگرفتارعید باشند ویاعزافرصت‌رسیدن بزندگی پیدا نمیکنند. قدرت تحرك آنها ازمیان میرود وفعالیت وکوشش میانشان منسوخ میشود چرا که یکروز عید دارند، یکروز عزا. یکروز میخواهند به‌آن مناسبت خوش باشند. روزدیگر باین مناسبت شیون و زاری کنند.

بهترین فورمول زندگی اعتدال است که‌خوشبختانه هم شرع‌ما توصیه وتجویز کرده است هم عرف ما . عیدبجای خود، عزابجای خوده زندگی هم بجائی خود!

اینست‌که ما امیدواریم بعد از پایان سیزده نوروز ، یعنی آخرین مراسم جشن اول‌سال مردم‌همه باروحیه‌ای نو وروحی شاداب ودلی مشحون از عشق بزندگی ، همینطور که طبیعت زندگی تازه‌ای شروع کرده است ، دست بکار زندگی شوند وبکوشندراهی راکه درجهت ترمیم عقب افتادگی‌های مملکت شروع شده است در مدت زمانی هرچه کوتاهتر وازمسیری هرچه سهلتر به‌آخر رسانند.

سال درگذشت ستوان یکم خلبان محسن معماریان

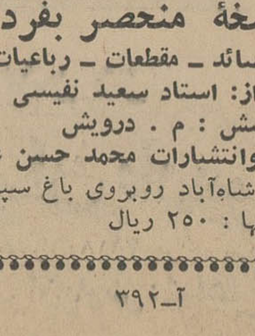

روزشنبه ۱۴ فروردین ماه جاری از ساعت ٤ الی ٦ مراسم یادبودی برسر مزار شادروان شهید ستوان یکم **محسن معماریان** واقع در ابن‌بابویه (آرامگاه خزانه) برگذار است . امید داریم باتشریف‌فرمائی خود روح آن مرحوم را شاد فرمائید.

خانواده‌های معماریان ـ وفا ـ ناظری
آ ـ ٤٤٧

مجالس ترحیم و یاد بود

خانواده‌های: **علی‌پور ـ اتابکی ـ صفائی تهرانی ـ منعم ـ طاهری ـ گهرور ـ امینی ـ توسلی ـ صامت ـ دیهیمی ـ ناصری ـ روستا ـ نیرومند ـ نوعپرست ـ صدری ـ زیبا سرشت ـ بشیری.**

باکمال تاسف وتاثر درگذشت مرحوم **اکبر عبرتی** (کارمند بازنشسته‌دانشگاه‌تهران) را باطلاع اقوام وآشنایان میرساند. مجلس‌ختم آنمرحوم روز شنبه از ساعت سه الی پنج‌بعداز ظهر در مسجد فخرالدوله برقرار و ختم زنانه درهمانروز وهمانساعت در منزل اصغرعلی‌پور واقع درخیابان عباس‌آباد عین‌الدوله کوچه مظاهری کاشی ۸۲ منعقد میباشد.

اصغر علی‌پور ـ محمد علی‌پور ـ امیر علی‌پور ـ حسین علی پور.

بعموم بازماندگان آنمرحوم مصیبت وارده را تسلیت میدهیم .

به‌مناسبت درگذشت شادروان سرکارسرهنگ بازنشسته حسینقلی‌جهانسوز مجلس ترحیم‌فقید مزبور روزشنبه ۱٤ر۱ر٤٤ از ساعت ۳ الی ٥ بعدازظهر درمسجد مجد منعقد می‌باشد .

کانون افسران بازنشسته

خانواده‌های : جهانسوز ـ جهانسوزی ـ جهانبانی ـ پورسیف ـ گریست ـ درخشانی ـ بهمن‌پور ـ مستوفی ـ میری ـ خزاعی ـ رادمردان ـ شیدفر ـ عون‌جزایری ـ باوند ـ شمس‌ملك‌آرا ـ قوام نظامی ـ جهان بینی ـ یزدان مهر ـ اردشیر رکنی ـ قهرمانی ـ محجوبی ـ فرساد ـ قربانی سهیلی ـ مهندسی ـ کمالی ـ مقدس‌زاده ـ کبیری ـ خواجه نصیری

باکمال تاسف‌درگذشت شادروان **شاهزاده حسینقلی میرزا جهانسوز** سرهنك بازنشسته ارتش را باطلاع بستگان وآشنایان می رسانند. مجلس یادبود آنمرحوم روزشنبه ۱٤ر۱ر٤٤ از ساعت ۳ الی ٥ بعداز ظهر درمسجد مجد ومجلس ختم زنانه همان روز و همانساعت در منزل آن مرحوم واقع درچهارراه حسن‌آباد کوچه شفیعی شماره ۲ برگزار خواهد بود .

۲ـ۲ آ ـ ٤۲۳

باکمال تاسف وتاثر درگذشت ناگهانی **شادروان ابراهیم کرمانشاهچی** بزرك خاندان معظم‌کرمانشاهچی و پدر آقای دکتر حشمت‌اله کرمانشاهچی عضو محترم انجمن کلیمیان‌تهران را که از افراد نیکوکار و خیر جامعه ایرانیان کلیمی بوده‌اند باطلاع عموم دوستان و آشنایان آن مرحوم میرساند .

مجلس ختم آن فقیدسعید روز یکشنبه‌پانزدهم فروردین‌ماه از ساعت۳ الی ٥ بعدازظهردردبستان اتفاق (کنیسای عراقی‌ها) واقع‌درخیابان‌شاهرضا ابتدای خیابان آناتول فرانس منعقد خواهد شد.

انجمن کلیمیان تهران ـ انجمن فرهنگی و خیریه یهودایران ـ کانون خیرخواه ـ سازمان بانوان یهود ایران ـ انجمن فرهنگی‌اوتصرهتورا انجمن محلی‌کوی‌کلیمیان ـ انجمن فرهنگی کورش‌کبیر ـ ارت‌ایران ـ سازمان دانشجویان یهود ایران

خانواده‌های : کرمانشاهچی ـ کاشفی ـ حقیقی ـ مفرح ـ پایان ـ فتح‌الهی ـ طور ـ فرهمندپور یمین کاشانی ـ پاکپور ـ صباغ زاده ـ کشریم

بانهایت تاثر وتاسف درگذشت ناگهانی شادروان **ابراهیم کرمانشاهچی** بزرك خاندان کرمانشاهچی را باطلاع دوستان و آشنایان می رسانند مجلس ختم آن‌مرحوم روزیکشنبه‌پانزدهم فروردین از ساعت ۳ الی ٥ بعدازظهر درکنیسای عراقی‌ها واقع درخیابان شاهرضا ابتدای آناتول فرانس منعقد خواهد شد .

۱ـ۲ آ ـ ۲۹۹

فوت مرحوم آقای حشمت‌الله نادری همدانی را به کلیه بازماندگان آن مرحوم تسلیت عرض می نمائیم .

حسن ناظری . حسین ناظری . علی ناظری
آ ـ ٤٥۱

هوالحی الذی لایموت

بانهایت تاثر فوت‌ناگهانی **محمد علی دماوندی** کارمندوزارت‌دارائی اخ‌الزوجه خودرا در کرمان باطلاع دوستان و همشهریان محترم میرساند . مجلس ترحیم روزیکشنبه پانزدهم فروردین‌ماه جاری از ساعت چهار تاشش بعدازظهر درمسجد فخرالدوله (میدان دروازه شمیران) منعقد خواهد بود .

حاج‌مجد نوابی واعظ کرمانی

بانهایت تاثر فوت‌ناگهانی **محمد علی دماوندی** را درکرمان باطلاع دوستان و همشهریان‌محترم میرساند . مجلس ترحیم مردانه روزیکشنبه پانزدهم فروردین‌ماه از ساعت چهار تا شش‌بعداز ظهر درمسجد فخرالدوله و مجلس ترحیم زنانه همان روز و همان ساعت در منزل مجد نوابی خیابان ژاله ـ خورشید پلاك (۱۵۱) منعقداست

حبیب‌اله دماوندی ـ مرتضی شهیدی ـ سید جلال موسوی پور ـ محمد تقی دماوندی ـ فاطمه مجد نوابی ـ نصرت شهیدی ـ ربابه موسوی‌پور ـ عبدالمهدی مجدنوابی ـ مهندس حمید محمودی ـ سیدابوالقاسم پورحسینی ـ عنایت‌اله شهیدی ـ احمد شول

آ ـ ٤٤۳

بعموم بازماندگان آنمرحوم مصیبت وارده راتسلیت‌میدهیم .

بدینوسیله فوت مرحومه مغفوره **بانو مهری طلوع** مادر اینجانبان علی‌اکبر و علی اصغر طلوع (طلوع شیرازی) را به‌اطلاع‌کلیه‌بستگان‌ودوستان می‌رساند .مجلس ختم‌مردانه آن‌مرحومه ازساعت ۱۳الی ٥ بعداز ظهرروزشنبه۱٤ر۱ر٤٤ درمسجد ارباب‌محمد صادق واقع درخیابان دلگشا میدان کلانتری‌ومجلس زنانه‌ازساعت۳بعداز ظهر همان روزدرمنزل شخصی آنمرحومه واقع در خیابان کرمان مقابل عکاسی کیهان‌برگزارخواهد شد .

آ ـ ٤۷۳ **علی اصغر طلوع**

بعموم‌بازماندگان آنمرحومه مصیبت وارده را تسلیت میدهیم .

باکمال تاسف فوت جانگداز پدر مان را به اطلاع دوستان و آشنایان می رساند . بهمین مناسبت مجلس تذکری‌روز یکشنبه پانزدهم فروردین از ساعت سه تاهشت‌بعداز ظهربرگزار است .

نشانی خیابان ایرانمهر خیابان ابوحسین مقابل کوچه رفاهی منزل نصرت‌الله احد زاده

نصرت‌الله احد زاده . رضوان‌الله احد زاده. احسان‌الله احدزاده . فریدون و ممتاز احدزاده

آ ـ ٤۰۱

بعموم بازماندگان آنمرحوم مصیبت وارده را تسلیت میدهیم .

تسلیت

دوست ارجمند آقای‌دکتر حشمت‌الله کرمانشاهچی

درگذشت نابهنگام‌شادروان ابراهیم کرمانشاهچی پدر بزرگوارتان را صمیمانه تسلیت میگوئیم

مئیرعزری ـ ابراهیم‌موره ـ موسی کرمانیان یوسف‌کهن ـ منوچهر امیدوار ـ ابراهیم‌یاحید ذبیح‌اله حبرون ـ مهندس جهانگیر بنایان

آ ـ ۳۰۳

آقای مهندس غلامحسین پور زند وکیل

داغ مصیبت همه ماراداغ کرد تسلیت و همدردی همکارانت راازاین‌راه‌دور بپذیر .

آ ـ ٥۹۸ **شرکت شعله خاور شعبه خوزستان**

آقای مهندس غلامحسین پور زند وکیل

در غمت همه ما شریکیم تسلیت‌وهمدردی مرا بپذیر خداوند صبر عطا فرماید .

آ ـ ٦۰۰ **احمد مکاره چی**

جناب آقای دکتر محمد علوی

مصیبت وارده را بجنابعالی و خانواده محترم تسلیت عرض مینمائیم

فریدون شرفی ـ سیامك‌شعاعی ـ فریدون بروخیم

آ ـ ٤٤۱

پزشکان و درمانان بخش گوش وگلو وبینی بیمارستان پهلوی

مصیبت وارده را بخانواده محترم قریب بویژه‌بجناب‌آقای دکترمحمد قریب‌استاددانشمند تسلیت عرض مینمایند .

دکتر مروستی ـ دکتر خردپیر ـ دکتر مدرسی ـ دکتر ظهیرالاسلام ـ دکتر عباس‌زاده دکتر مافی ـ دکتر سبحان ـ دکتر نمکچیان ـ دکتر برزیده

آ ـ ٤۳۹

استاد معظم جناب آقای دکتر قریب

باکمال تاسف درگذشت شادروان استاد عبدالعظیم قریب را به آنجناب‌وبانو تسلیت عرض نموده بقای عمر و موفقیت شمارا از خداوندمتعال خواستارم .

دکتر غلامرضا خاتمی

استاد معظم جناب آقای دکتر قریب

بانهایت تاسف مصیبت وارده‌را تسلیت عرض می نمائیم .

دکتر موسی حریری ـ دکترصادق حریری
آ ـ ٥٦۸

همکار ارجمند آقای‌دکتر عباس قریب

مصیبت وارده را بشما وفامیل‌محترم‌تسلیت می گویم .

دکترناصر معین زاده

اعضاء فدراسیون سواری و چوگان کشور بانهایت تاسف و تاثر درگذشت نابهنگام بانو اکرم ذوالفقاری رابه خاندان محترم بویژه آقایان رضا و حسین ذوالفقاری تسلیت عرض می‌نمایند

رئیس فدراسیون سواری و چوگان کشور
آ ـ ٤٥۷ **سرتیپ حسین زمانی**

جناب آقای دکتر سید احمد علوی

بانهایت تاسف مصیبت وارده‌را به‌جنابعالی وفامیل محترم تسلیت عرض می کنم .

آ ـ ٤٦۳ **دکتر غلامرضا شفیعی**

درگذشت ناگهانی شادروان ابراهیم کرمانشاهچی را بعموم افراد خاندان معظم کرمانشاهچی وبویژه بجناب آقای‌دکترحشمت‌اله کرمانشاهچی وبانوی محترم تسلیت می گوید .

جمشیدکشفی ـ نماینده کلیمیان درمجلس شورای ملی

دانشگاهها

بقیه از صفحه اول

کنند ، صرفه‌جوئی معتنابهی درارز خواهد شد و در آنصورت تنهابه کسانی اجازه تحصیل در خارج داده میشود که رشته تحصیلی موردنظر آنان در دانشگاه های کشوردایر نمیباشد .

بهر حال در این زمینه امروز خبرنگار ما باعده‌ای از مقامات دانشگاهی و اولیای دانشجویان تماس گرفت و نظر آنان را دراین زمینه استفسار نمود :

نظر معاون کل وزارت آموزش و پرورش

آقای دکتر سام معاون کل‌وزارت آموزش و پرورش اظهار داشت فکرتربیت دانشجویان مورد نیاز کشور در دانشگاه های ایران و جلوگیری از خروج دانشجویان به خارج فکر اساسی و جالبی است . ما باید با ایجاد رشته های مورد نیاز مملکت و تاسیس کلاس‌های شبانه و دوره های تابستانی تعداد بیشتری دانشجودر دانشگاه‌بپذیریم و برای این کار نیز باید در درجه اول دانشگاه های موجود مملکت را توسعه داد .

بنظر من جا دارد کلیه دانشگاه های موجود در کشور ، تعداد بیشتری دانشجو بپذیرند تا مقدار زیادی ارز مملکت از این راه خارج نشود . با صرف ۹۰ میلیون دلار بودجه‌ای که‌هم‌اکنون صرف‌تحصیل دانشجویان ایرانی در کشور های خارج میشود میتوان دانشگاه های موجود مملکت را توسعه داد .

معاون کل وزارت آموزش و پرورش افزود که در حال حاضر ما در اغلب دانشگاه ها تعداد فوق‌العاده کمی دانشجو داریم برای نمونه روز گذشته بمن‌اطلاع دادند که‌دانشکده ادبیات دانشگاه مشهد دررشته‌تاریخ و جغرافی فقط یك دانشجو دارد و استادان فقط بخاطر تدریس باین دانشجو سر کلاس میروند بهر تقدیر بنظر من باید با تمام قوا امکانات را برای قبول دانشجوی بیشتری در کشور ایجاد نمود .

نظر یك استاد

آقای دکتر صناعی‌استاد دانشگاه تهران گفت دانشجویان موردنیاز مملکت باید در دانشگاه‌های کشور تربیت شوندو این کار از همه‌جهت هم بنفع مملکت و هم بنفع‌داوطلبان تحصیلات عالیه‌خواهد بود .

در حال حاضر عده زیادی از دانشجویان که برای ادامه تحصیل بکشور های خارج میروند بعد از اتمام تحصیلات خود دیگر بایران باز نمیگردند و بعلاوه اغلب آنان نیزدر موقع‌ورودبکشور های خارجی بعلت‌نداشتن‌تجربه کافی دچارزحمت و مشکلات فراوانی میشوند .

شخصیت حضرت‌رضا

بقلم شیوای احمد خوشنویس

شامل شرح احوال و فضائل اخلاقی امام هشتم شیعه و تاریخ مشهد و بناهای آستان قدس رضوی منتشر شد.

ناشر ـ مطبوعاتی فریدون علمی ـ ناصرخسرو ـ شاه‌آباد

جناب آقای مرعشی مدیر محترم هتل رودکنارخرمشهر

بدین وسیله اززحمات شبانه روزی جنابعالی و کلیه کارکنان هتل رودکنار خرمشهر که در مدت اقامتم در ایام عید نوروز نسبت باینجانب وسایر مسافرین‌مبذول‌فرمودید بسهم خود نهایت تشکر و سپاسگزاری را نموده موفقیت حضرتعالی را ضمیمانه آزومندم .

عضدی

مجمع عمومی فوق‌العاده

صاحبان سهام شرکت سهامی روشنائی پارس ساعت چهاربعد از ظهر روز شنبه چهارم اردیبهشت ماه ۱۳٤٤ و مجمع عمومی‌عادی صاحبان سهام شرکت بطور فوق‌العاده ساعت شش بعداز ظهر همانروز در محل دفتر شرکت تشکیل خواهد شد . از صاحبان محترم سهام خواهشمند است بارعایت مقررات اساسنامه در مجامع مذکور حاضر شوند .

دستور جلسه مجمع عمومی فوق‌العاده ـ تغییر بعضی از مواد اساسنامه

دستور جلسه مجمع عمومی عادی ـ انتخاب اعضاء اصلی و علی‌البدل هیئت مدیره

آ ـ ٤٦٥ **هیئت مدیره شرکت سهامی‌روشنائی‌پارس**

آگهی مناقصه شماره ۱ـ۱۰ر۱ر٤٤

سررشته‌داری لشکر۱گارد مقدار ۱۵۳ تن قصیل مصرفی دواب‌پادگان رشت و مقدار ۱۰۳ تن قصیل مصرفی دواب‌پادگان مرزان‌آبادرا از طریق مناقصه باشرایط زیر خریداری‌مینماید.

۱ـ داوطلبین بایستی به‌نسبت هرتن ٥۰ ریال اسناد خزانه بعنوان ودیعه ضمیمه پیشنهاد خود نمایند .

۲ـ پیشنهاددهندگان میتوانند برای هریك‌پادگان‌یاهردوپادگان پیشنهادتسلیم نمایند .

۳ـ پیشنهادات بایستی در دونسخه لاك‌ومهرشده تنظیم که یك نسخه آنرا مستقیما به بازرسی ستاد بزرك‌ارتشتاران و نسخه دوم را بعنوان سررشته‌داری لشکر ۱ گارد ارسال دارند .

٤ـ وسیله حمل تاپادگان بعهده فروشنده میباشد .

٥ـ تاریخ تحویل قصیل از اوایل اردیبهشت ٤٤ در مدت۲٦ روزطبق برنامه موجود درسررشته‌داری لشکر خواهد بود.

٦ـ تضمین حسن انجام ۱۰٪مناقصه بوده ودر صورتی که برنده شناخته شوند باید بحساب دارائی لشکر منظور گردد.

۷ـ پرداخت هزینه ثبت‌سند ـ مالیات ـ حق‌الدرج و سایرهزینه های متعلقه برابر مقررات بعهده برنده مناقصه میباشد .

۸ـ پیشنهاددهندگان میتوانند برای کسب هرگونه اطلاع‌بیشتر همه‌روزه درساعات اداری بدفتر سررشته‌داری لشکر مراجعه‌نمایند.

۹ـ حضور پیشنهاددهندگان در جلسه کمیسیون آزاد میباشد.

۱۰ـ پیشنهادات باید تاآخر وقت اداری روز سه‌شنبه۳۱ر۱ر٤٤ بدفتر سررشته‌داری لشکر واقع در پادگان عشرت‌آباد تسلیم و رسید اخذ نمایند .

۱۱ـ کمیسیون مناقصه در ساعت ۹ صبح روز چهارشنبه ۱ر۲ر٤٤ تشکیل و پیشنهادات واصله باز وقرائت خواهدشد.

۱۲ـ به‌پیشنهادات بدون سپرده و مشروط ترتیب‌اثرداده نخواهدشد .

۱۳ـ سررشته‌داری لشکر ۱ گارد دررد یاقبول یك یاکلیه پیشنهادات مجاز خواهد بود .

رئیس سررشته‌داری لشکر ۱گارد سرهنك شغفی .

کلاسهای جدید کنکور فنی ـ پزشکی وعلوم

گروه فرهنگی خوارزمی

از تاریخ پانزدهم فروردین ماه شروع خواهد شد وازهم‌اکنون ثبت نام مینماید

نشانی : خیابان شاهرضاجنب سینما پلازا دبیرستان شماره یك تلفن ٤٥٤٤۱ ـ ٤۰۸۳۳

۲ـ خیابان شاه آباد دبیرستان شماره ۲ خوارزمی تلفن ۳۸٦۳۳

(مدرسه عالی ادبیات و زبانهای خارجی)

مؤسسه زبانهای خارجی

وابسته بانجمن زبانهای اروپا

تحت ریاست عالیه جناب **آقای علی اصغر حکمت**
وزیر سابق فرهنك و استاد ممتاز دانشگاه

برای ترم بهاره کلاسهای مبتدی و پیشرفته زبان انگلیسی سه ـ شش‌و ده ساعت درهفته ـ لورکمبریج ـ پرفیشن سی ـ G.C.E. نامه نگاری ترجمه سه‌ساعت درهفته شورت‌هند و ماشین‌نویسی ۱۲ساعت در هفته مبتدی و پیشرفته فرانسه ـ آلمانی ـ ایتالیائی ـ اسپانیائی وعربی سه‌ساعت درهفته ـ فارسی‌مبتدی وپیشرفته برای خارجیان سه ساعت درهفته همه روزه ثبت‌نام مینماید و کلاسها ازروز۱٤ فروردین‌ماه ٤٤ شروع میشود.

برای ثبت‌نام واطلاعات بیشتربخیابان شاه ساختمان آلومینیوم طبقه پنجم مراجعه فرمایند. تلفن ٦۰۸۲۹

«یاعلی»

بعاشقان و شیعیان ودوستان مولی الموالی حضرت علی عالی بشارت میدهد که‌کتاب مقدس نهج‌البلاغه بامتن‌عربی کامل و باترجمه منظوم آن که مشتمل بر خطب و کتب و کلمات قصاراست درشش جلد که بالغ بر ۳۲۰۰۰ بیت ودر بحر متقارب که‌عالیترین وزن رزمی میباشد با نام خورشید هدایت اثر استاد گرانمایه گوهری بروجردی باچاپ‌افست که‌خودشاهکاری بی‌نظیر است نزدیك به دو هزار صفحه به قطع وزیری در آسمان ادب ایران‌بزودی خواهد درخشید روز انتشار آن بزودی اعلام میگردد .

دکتر ناصر ایراندوست

دیوان کامل

امیرخسرو دهلوی

از روی نسخهٔ منحصر بفرد خطی

غزلیات ـ قصائد ـ مقطعات ـ رباعیات

مقدمه از: استاد سعید نفیسی

بکوشش : م . درویش

موسسه چاپ وانتشارات محمد حسن علمی

تهران ـ خیابان‌شاه‌آباد روبروی باغ سپهسالار

بها : ۲٥۰ ریال

۱ـ۲ آ ـ ۳۹۲

برای معالجه

لندن ـ پرنسس منیرالحسین همسر ملك حسین پادشاه اردن دیروز باهواپیما برای معالجه و مشاوره طبی وارد لندن شد .

دراین سفر پرنسس منیرو فرزند کوچك خودرا نیزهمراه آورده است .

محاکمه آموزگار

رم ـ روز هفتم ماه یك آموزگار زن در ایتالیا تحت محاکمه قرار خواهد گرفت .

این زن متهم است که با داشتن بیماری سل به شغل آموزگاری پرداخته وباین ترتیب ۲۳ نفراز شاگردان خود رابا این بیماری مبتلا ساخته است .

استعفاء راپدیرفت

واشنگتن ـ پرزیدنت جانسون امروز رسما استعفای دوگلاس دیلون را از پست وزارت خزانه داری پذیرفت .

هنری فلوور معاون وزارت خزانه داری بجای دوگلاس باین سمت برگزیده شده است .

اقمار نقشه بردار

واشنگتن ـ ارتش امریکا افشاء کرد که سه قمر نقشه بردار درمدار زمین دارد که دو تا از شرق به غرب و یکی از قطب بقطب حرکت میکند .

دوتای آنها دراوایل ماه جاری در مدار قرارگرفته اند ویکی ۱۵ ماه است که بدور زمین میگردد .

مهندسان نظامی از روی اطلاعاتی که بوسیله این قمر ها فرستاده میشود، نقشه های دقیقی تهیه میکنند و فواصل شهر ها و نقاط مختلف را با چنان دقتی معین میسازند که در تاریخ بیسابقه است .

این اطلاعات بکار تعیین هدفهای احتمالی نظامی درمناطق دور دست مانند چین کمونیست نیز مورد استفاده قرارمیگیرد

افزایش مصرف سیگار

واشنگتن ـ وزارت کشاورزی آمریکا اعلام داشت که امریکائی ها درسال ۱۹۶۴ پانصدویازده میلیارد عدد سیگار دود کرده اند اعلامیه وزارت کشاورزی امریکا نشان میدهد تعداد سیگار کشها درسال ۱۹۶۵ بتدریج افزایش می یابد . این افزایش به دنبال انتشار گزارش رسمی دولت امریکا درباره خطرات سیگار بوده است .

افزایش مصرف سیگار بیشتر باافزایش جمعیت امریکا بستگی دارد.

تظاهرات در وین

وین ـ دیروز بیش از یکهزار نفر از دانشجویان و کارگران وین در تظاهرات دامنه داری برله و علیه یکی از استادان دانشگاه شرکت کردند .

اظهارات پروفسور تارا که استاد کرسی تاریخ در دانشگاه وین است بطرفداری از نئونازیسم جارو جنجال بزرگی دراطریش برپا کرده است .

در تظاهرات دیروز بین مخالفین و طرفداران پروفسور تارا زدوخورد شدیدی روی داد وعده زیادی از دو طرف مجروح شدند

چرچیل فکر میکرد در جوانی میمیرد

لندن ـ لیدی اسکیت دختر نخست وزیر لیبرال انگلستان که اکنون سمت نایب رئیس این حزب را بعهده دارد بیوگرافی وینستون چرچیل را در دوجلد کتاب بنام «وینستون چرچیل آنطور که من می شناسم» انتشار داده است .

لیدی اسکیت نوشته است که وینستون در اوایل جوانی بیمار بود و اطمینان زیادی به زندگی نداشت و یقین داشت که زندگی او زیاد دوام نخواهد داشت .

لیدی اسکیت نوشته است که چرچیل درآن زمان اغلب باسلیندر اکسیژن کار میکرد ولی از ظاهر او کسی نمیتوانست به بیماریش پی ببرد .

تهدید زیبائی دخترهای افریقا

نایروبی ـ (کاریوکی) وزیر مشاور کنیا ضمن نطقی رفتار دختران آفریقائی را در تقلید از اروپائیها واستعمال لوازم آرایش ومخصوصا ماتیك بشدت مورد حمله قرار داد. کاریوکی گفت وقتی من می بینم دختران زیبای آفریقائی زیبائی طبیعی خودرا بااستعمال مواد مصنوعی ازبین میبرند تاسف میخورم .

وی گفت دختران نایروبی علاقه زیادی بتقلید از غربیها در لباس پوشیدن وآرایش نشان میدهند و باآرایشی که بموهای خویش میدهند خود رابصورت موش درمی آورند .

تحت نظر قرارگرفت

دهلی جدید ـ تبتی هائی که مخفیانه از چین کمونیست گریخته اند گزارش داده اند که پانچن لاما رهبر مذهبی بوداتیها درلهاسا بعلت فعالیت های ضد چینی تحت نظر قرار گرفته است .

سخنگوی دالائی لامادردهلی نواظهار داشت بنابا ظهارفراریان تبتی افسران چینی پانچن لامارا درلهاسا در جلو جمعیت زیادی تنبیه کرده و یك زن تبتی را وادار کرده اند که اورا کتك بزنند .

درشدیدترین حمله امریکا بویتنام شمالی که بوسیله ۲۰۰ بمب افکن صورت گرفت

۶ پایگاه ویتنام شمالی ویران شد

تحولات جهان در ۲۴ ساعت گذشته

سایگون ـ ۳۱ مارس

بیش از ۲۰۰ هواپیمای آمریکائی وویتنام جنوبی امروز شش ایستگاه رادار را درویتنام شمالی منهدم کردند. این بزرگترین ضربه‌ای است که تاکنون در عرض یکروز به ویتنام شمالی زده شده است.

سخنگویان آمریکائی میگویند نقشه این حمله از قبل کشیده شده بود و عکس‌العمل دولت آمریکا در برابر حادثه انفجار سفارت در سایگون نبوده است.

۷۰ هواپیما نیز به مواضع چریکها در جنگل های شمالی سایگون حمله کردند وباعث خرابی منطقه وسیعی شدند.

● **۸۰ در صد**

هوای بدبعضی از مناطق موردنظر برای حمله باعث تاخیر عملیات شد، اما در نقاطی که شرایط مناسب بود خلبانان آمریکائی وویتنامی میگویند ۸۰ درصد هدفها راویران کرده‌اند.

منابع ویتنامی میگویندهمه هواپیماها سالم به پایگاههای خود برگشته‌اند ، اماقبل ازحمله یك هواپیمای هواشناسی آمریکا باگلوله سربازان ویتنام شمالی از پادرآمد ولی خلبان آن نجات یافت.

خبر گزاری چین جدید از هانوی خبرداد که طی حمله به شمال ۱۲ هواپیمای آمریکائی ساقط شده و بسیاری نیز آسیب دیده‌اند و جمع هواپیماهای سقوط کرده آمریکا از ماه اوت ببعد به ۱۰۰ فروند رسیده است.

● **نجات پیدا کرد**

یك خلبان هواپیمای آمریکائی که هواپیمایش ساقط شده بود امروز بوسیله یك قایق نجات در دریای چین جنوبی، نزدیك سواحل چین کمونیست نجات یافت.

اما خلبان دیگری که هواپیمایش ضمن حمله به «باخ لانك» سقوط کرده بود جزو ناپدید شدگان اعلام شده است.

آمریکائیها قبول کردند که سه هواپیمای آمریکائی ضمن حمله به تاسیسات رادار ویتنام شمالی ساقط شده‌اند.

● **حمله شدید چریکها**

چریکهای کمونیست ضمن حمله‌ای به پایگاه دانانك ۶ هلیکوپتر آمریکائی راساقط کرده دو افسر آمریکائی را کشتند و ۱۴ نفر آمریکائی رازخمی کردند .

بسیاری از سپاهیان ویتنام جنوبی نیز طی این عملیات کشته و زخمی شده‌اند که شاید تعداد آنها به ۵۰ نفر برسد. اکثر آنها چتربازبودند و تا از هلیکوپترها بیائین میپریدند هدف گلوله چریکها قرار میگرفتند تمام ۲۵ هلیکوپتر آمریکائی که در این عملیات شرکت داشتند مورد اصابت گلوله قرار گرفتند.

● **سوزاندن جنگلها**

گفته میشود هدف حمله ۷۰ هواپیمای آمریکائی بمواضع چریکها در جنگلها ، سوزاندن مناطق وسیع جنگلی بابمب های آتشزا بوده است در منطقه‌ای که ۱۹ هزار جریب مساحت دارد دهها تن بمب آتشزا، نمب فسفرو نفت ریخته شد تاتمام جنگل عظیم نزدیك سایگون را یکجا بسوزانند . این جنگل ها بهترین پناهگاه برای عملیات چریك هاست . چریکهای کمونیست ادعا میکنند که طی این عملیات شش هواپیمای آمریکائی راسرنگون کرده وسه نفر آمریکائی را کشته‌اند.

ژنرال مورفرمانده نیروی هوائی امریکا در ویتنام که شخصا چند ساعت بعد از بمباران از منطقه جنگلی بازدید کرده میگوید که شعله های آتش را دیده و امیدوار است که این آتش سوزی مدتی ادامه یابد .

یك کارمند ویتنامی سفارت آمریکا در سایگون ، پس از حادثه انفجار همسر مجروحش را از محوطه سفارت به بیمارستان میبرد .

وبادقت مراقب تحریکات نظامی آمریکا میباشند .

ساقط کردن این هواپیمای اکتشافی بی‌خلبان بدنبال آن بود که چین اعلام کرد دو- هواپیمای جت آمریکائی به کشتیهای ماهیگیری چین در آبهای ساحلی این کشور

● **حمله کرده‌اند**

هواپیمای ساقط شده در ارتفاع زیاد پرواز میکرد و سومین هواپیمای آمریکائی

● **شك دارند**

چند افسر پیاده‌نظام آمریکائی که مدتهااست دراین منطقه هستند درباره ارزش استراتژیك عملیات آتش‌زدن جنگلها شك دارند .

مقامات نظامی آمریکا که به‌این عملیات «برك‌ریزان» نام داده‌اند می گویند ما علاوه بر ریختن بمب آتشزا روزی چندین تن مواد شیمیائی که درختها را از بین میبرد برروی جنگلها میریزیم .

اوراق تبلیغاتی که از هواپیما بر روی مناطق جنگلی ریخته میشود به ساکنان جنگل اخطار میکند بنقاط دیگر کوچ کنند.

تاکنون ۲۰۰۰ نفر از جنگل بیرون آمده‌اند ودر اردوهای موقتی اسکان داده شده‌اند.

● **سقوط هواپیما**

چین کمونیست امروز اعلام کرد که واحدهای دریائی آن کشور یك هواپیمای اکتشافی آمریکائی را ساقط کرده‌اند

بود که در سه ماه اخیر بدست چینی‌ها ساقط شده است.

وضع تهدیدآمیز

دریاسالار بلاکبرن فرمانده جدید ناوگان هفتم آمریکا گفت : کشتی های جنگی شوروی وچین کمونیست وضع تهدیدآمیزی درمنطقه اقیانوس آرام بوجود آورده‌اند ، اما ما بهیچوجه مرعوب آنها نشده‌ایم.

ناوگان خاور دور شوروی بسیار نیرومند است وتعدادی زیر دریائی، از جمله زیردریائی اتمی دارد.

● **تنها کشور کمونیست**

چین کمونیست که اعلام کرده انفجار سفارت امریکا اخطار جدی به ادامه سیاست امریکا در ویتنام می باشد ، تنها دولت کمونیستی است که از این حادثه انفجار میخواهد بهره‌برداری تبلیغاتی بکند .

رادیو پکن این حادثه را « امید بخش ، مایه دلگرمی خلق جهان ، دلیلی دیگر بر آمادگی خلق ویتنام درمبارزه آزادی‌بخش وغیره نامیده است.

خبرگزاری ویتنام شمالی حادثه را تقریبا دقیق و بی شائبه برك شرح داده وگفت : احتمال دارد که این حادثه باعث حمله متقابل امریکا ، شاید به هانوی ، بشود .

شوروی‌ها فقط طی یك مقاله در پراودای جوانان درباره حادثه انفجار سفارت نوشته اند :امریکائیها رابرای این حادثه باید مورد ملامت قرار دهند .

● **مقابله مستقیم**

در توکیو روزنامه کنیرالانتشار شیمبون نوشت : این حادثه ممکن است وضع رادر هندوچین بدتر بکند و آنچه از همه ترسناکتر است مقابله مستقیم امریکا و چین کمونیست می باشد .

روزنامه دیلی اکسپرس لندن حادثه انفجاررا باعث ناراحتی مردم متمدن در همه جا دانسته است و چریکهای «ویت کنك» را شبیه « مائومائو»های کنیا و تیراندازان قبرسی تلقی کرده وبا امریکا همدردی نموده است .

روزنامه «سان» چاپ لندن می‌نویسد : چریکها ترور را با ترورجواب میدهند حمله امریکا بابمبهای آتشزا به چریکها اکنون جواب خودرادریافت میکند .

مردن یکدختر جوان امریکائی همانقدر غم‌انگیز است که یك دختر ویتنام شمالی و اکنون بیش از هرموقع وقت آن رسیده است که دو طرف از کشتن یکدیگر دست برداشته و به مذاکره بپردازند .

● **کشته میشوند**

یك روزنامه چینی نوشت آمریکا هر چه بیشتر سرباز به ویتنام بفرستد تعداد بیشتری از این سربازان کشته خواهند شد .

این روزنامه انفجار سفارت آمریکا را در سایگون « مجازات شایسته » تجاوزکاران نامیده و نوشته است این حادثه یك بار دیگر نشان داد که امپریالیسم آمریکا ببر کاغذی است و حتی جائی را که بدقت محافظت میکند نمیتواند از تیر رس مردم ویتنام دور نگاهدارد .

روزنامه مذکور اضافه میکند آنها که در باره بر تری خود در زمینه های مختلف هوائی ، دریائی لاف میزنند، از خودشان حتی درسایگون نمیتوانند محافظت کنند .

● **اطلاع داد**

منابع مطلع درمسکو امروز گفتند دولت شوروی به جهان کمونیست اطلاع داد که چین کمونیست باعث تاخیر وتعویق ارسال سلاح های شوروی به ویتنام شمالی میشود .

سخنگوی وزارت خارجه شوروی امروز از تایید یا تکذیب این خبر خودداری کرد.

اما محافل مطلع میگویند چین حاضر نشده بگذارد سلاح های سنگین شوروی از راه سایگون روزنامه نگاران را به دفتر کاخ خود خواست و به آنها گفت با ژنرال «تیلور» پیرامون مسئله ویتنام مذاکراتی بعمل آورد .

رئیس جمهوری امریکا تائید نمود که مذاکرات دیگری با ژنرال تیلور بعمل می‌آورد . وی افزود : سفیر کبیر امریکا در سایگون قبل از عزیمت بسوی محل ماموریت خود یك کنفرانس مطبوعاتی تشکیل داده و طی آن پیرامون مسئله ویتنام بیاناتی ایراد خواهد کرد .

● **تکذیب شد**

کاخ سفید واشنگتن شایعات مبنی بر استعفای ژنرال «ماکسول تیلور» سفیر کبیر امریکا در سایگون را تکذیب کرد . امروز در واشنگتن قویا شایع گردیده بود که الکسی

بقیه در صفحه ۴

اقدام انتقامی

در برابر انفجار سفارت امریکادرسایگون تاکنون دولت ایالات متحده دست به اقدام انتقامی خاصی نزده و اظهارات ژنرال «ماکسول تیلور» سفیر کبیر امریکا در سایگون که برای مشاوره به واشنگتن احضار شده مبنی براینکه در حال حاضر نقشه اقدام مشخصی بخاطر این موضوع طرح نشده نگرانی فوق‌العاده محافل سیاسی جهان را از این مسئله و نتایج وخیم احتمالی آن تاحدی کاهش داده است. باوجود این نباید ازنظر دور داشت که مشاورات کنونی واشنگتن منجر به تشدید عملیات نظامی امریکا در ویتنام خواهد گردید .

بهار است و فصل عشق و دلدادگی هم برای جوانان ـ هم برای پیرها

و سینما های

ادئون

آتلانتیك

برای برنامه آینده خودیکی از شورانگیزترین فیلم های کمدی عشقی را انتخاب کرده‌اند

هنری فاندا ـ مورین اوهارا

جیمزمك آرتور ـ میمزی فارمر

در فیلمی از : کمپانی برادران وارنر

کوهستان اسپنسر

سینماسکوپ ـ رنگی

یك آمریکائی بمن بدهید ۳۶ ساعت بعد یك خائن بشما تحویل خواهم داد !

از هفته آینده در سینماهای ...؟

در آتیه نزدیك

ساموئل خاچیکیان نیرومندترین اثر سرسام آور سینمائی خود را تقدیم میکند

سرسام

از هم اکنون اعصاب خود را برای تماشای این فیلم در سینماهای

آسیا . رکس . همای . رویال

آماده نمائید

کارخانجات کفش فردوس

بمناسبت آغاز سالگرد ۲۵۰۰ سال جشنهای شاهنشاهی ایران و همکاری با برنامه وسیع تنزل و تثبیت قیمت های دولت در قیمت کلیه کفشهای خود

۱۰

در صد تخفیف میدهد

کفش فردوس ـ خیابان شاه ـ اسلامبول ـ شاهرضا ـ فردوسی

۱ـ۳ آ ـ ۱۵۲

اخبار خاورمیانه

خطر برخورد اعراب واسرائیل وجود ندارد

شورای ، اتمی «ناتو» وخامت روابط بین آلمان غربی و دول عرب وسایر مسائل خاورمیانه‌از جمله مسئله آبهای رود اردن را مورد بحث قرارداد .

جرج‌بال معاون وزارت خارجه امریکادرباره سیاست امریکا درباره خاورمیانه گزارشی به شورا داد .

نماینده دولت آلمان غربی نیز روش دولت خودرا درباره خاورمیانه ، در مورد بر خوردبا مصر وشناسائی اسرائیل توضیح داد . روابط«ناتو » با بلوك شرق نیز در این جلسه مطرح شد و رویهمرفته نتیجه گرفته شد که در حال‌حاضرخطر برخورد اعراب و اسرائیل وجود ندارد .

ترکیه از گزارش نماینده سازمان ملل‌در قبرس ناراضی است

سخنگوی وزارت امورخارجه ترکیه امروز گفت گزارش کالو پلازا میانجی سازمان ملل متحد در قبرس‌فاقدمسائل‌اساسی است .

وی افزود میانجی‌سازمان‌ملل ملل‌متحددرقبرس مسئله قبرس را به درستی بررسی نکرده و گزارش او حاوی نکات تازه ای نیست .

سخنگوی وزارت امور خارجه ترکیه از اینکه میانجی سازمان ملل متحد رعایت‌بیطرفی‌را در تنظیم گزارش خود نکرده‌است اظهار تاسف کرد .

دولت ترکیه همچنان اصرار دارد که مسئله قبرس از طریق گفتگو بین مقامات دولتی یونان وترکیه حل و فصل شود .

گالوپلازا میانجی سازمان ملل پیشنهاد کرد که بین ۵ طرف ذینفع یعنی ترکیه ، یونان ، ترکها و یونانیان‌قبرس ودولت انگلیس‌مذاکره بعمل‌آید اما مقامات ترکیه می گویند مذاکره مستقیم بین دولت‌یونان وترکیه با مذاکرات‌پنج جانبه ناسازگار نیست .

سفر مجدد بخاور میانه

قرار است فیلیپ تالبوت معاون وزارت خارجه آمریکاسفر دیگری بخاورمیانه بکند ودرباره مسائل مختلف ، از جمله مسائل امنیتی با مقامات خاورمیانه مذاکره نماید .

این تصمیم بدنبال انتشار خبری گرفته شد که حاکی است عراق نیروی نظامی خودرا به مرز اردن و اسرائیل فرستاده تا در صورت حمله اسرائیل دست بعملیات نظامی بزند .

اشکول در پاریس

لوی‌اشکول نخست وزیر اسرائیل‌پس از ٦ روز اقامت در لندن و مذاکره‌با سران دولت انگلیس وارد پاریس شد .

او در فرودگاه از پذیرائی انگلیسی‌ها تشکر کرد و تذکر داد که مذاکرات‌مفیدی با سران انگلیس درباره روابط دو دولت ، وضع خاور میانه ،مسئله آبهای رودارد‌ن و تهدید اعراب به انحراف مسیر آبهای رود اردن داشته است .

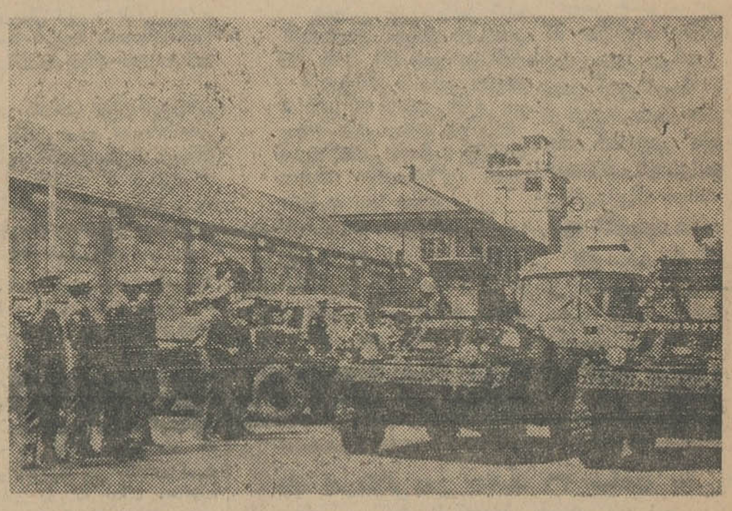

با بحرانی شدن اوضاع قبرس زره پوش های مسلح سازمان ملل متحد بار دیگر بحال آماده باش درآمده‌اند

حکومت نظامی درعدن

مقامات امنیتی عدن تصمیم گرفتند از امشب ٥ ساعت عبور و مرور را در شهر و حومه عدن ممنوع نمایند تا جلو فعالیت تروریستها را بگیرند .

در ناحیه « کریتر » عدن درچند روز اخیر تیراندازی بازوکا و نارنجك پرانی افزایش یافته بود و از جمله تروریستها دیروز رئیس زندان عدن را در بین راه‌خانه و زندان کشتند .

شیوخ قبائل مصر را تهدید کردند

شیوخ قبایل جنگجوی « حشید » و «بکیل » نیرو های مصری را تهدید کرده‌اند از خاك یمن خارج شوند وگرنه مورد حمله قبایل مزبور قرار خواهند گرفت .

دفتر امام یمن گزارش داد شیخ عبدالله الاحمر رئیس قبیله « بکیل » و شیخ عبدالله الاحمر رئیس قبایل « حشید » تاریخ ۲۱ آوریل‌را برای خروج نیرو های مصری بعنوان مهلت تعیین کرده‌اند .

اقدام شیوخ طبق تصمیمی بود که اخیرا در کنفرانس سران قبایل گرفته شد .

در حال حاضرپنجاه هزار نیروی‌مصری در یمن وجود دارد .

تکذیب کرد

دولت انگلیس اتهام تحریك و تجاوز را که ازطرف جمهوری یمن به آن دولت زده شده بود تکذیب کرد .

هیئت نمایندگی انگلیس طی نامه‌ای به اوتانت دبیرکل سازمان ملل اطلاع داد اتهام یمن که میگوید هواپیما های‌انگلیسی در ناحیه « الدالیه » اوراق تبلیغاتی‌ریخته‌اند بی‌اساس است .

مذاکرات مهم چوئن‌لای ـ بن بلا

الجزایر ـ ۳۱ مارس ـ خبرگزاری فرانسه ـ چوئن‌لای نخست وزیرچین کمونیست‌طی‌یك کنفرانس‌مطبوعاتی که امروز در الجزایر تشکیل داد گفت الجزایر و چین کمونیست‌در نبرد مشترك ضد امپریالیستی تصمیمات مشترکی اتخاذ کردند .

چوئن‌لای حاضرنشد نتایج‌مذاکرات خودرا با رهبران‌الجزایر افشاسازد.

نخست وزیر چین کمونیست در مورد ویتنام گفت باید نیرو های امریکا ازویتنام‌جنوبی خارج شوند، ومفاد قرارداد ژنو اجرا گردد .

چون لای تائیدنمود که پس‌از قاهره از بسیاری از پایتخت های کشور های آسیائی نیز دیدن می کند .

نخست وزیر چین کمونیست گفت دولت‌و ملت و ارتش چین از نیرو های آزادیبخش ملی ویتنام جنوبی پشتیبانی میکنند .وی گفت امریکا علیه ویتنام جنوبی‌دست به تجاوزات آشکار و مستقیم زده است و تمام مفاد قراردادژنورادر مورد هندوچین که درسال ۱۹٥٤ امضاء شد نقض کرده است .

چوئن‌لای گفت عملیات راهزنانه امریکا در ویتنام از طرف تمام ملل جهان محکوم شده است .

وی افزود تنها راه حل مسئله ویتنام آنست که امریکا تمام‌پایگاه های خودرا در ویتنام ترك کرده و اجازه دهدملت‌ویتنام خودسرنوشتش را تعیین کند .

چوئن‌لای گفت اگر امریکا به تجاوزات خود در ویتنام ادامه دهد تنها نتیجه که عاید آن خواهد شد شکست کامل امپریالیسم امریکا خواهد بود .

نخست‌وزیر چین کمونیست‌افزود در حال حاضر امپریالیسم امریکا تلاش میکند با توسعه جنك ویتنام جنوبی میهن پرستان و ملت این سرزمین را مجبور کند سلاح هارا زمین گذاشته و از نبرد مسلحانه برای آزادی ملی صرفنظر کند .

اما این تلاش امریکا با شکست کامل روبرو خواهد شد .

چوئن‌لای که در کاخ ملت در الجزایر کنفرانس مطبوعاتی خود را تشکیل داده‌بود افزود ملت‌ویتنام جنوبی در نبرد علیه امپریالیسم امریکا همان قاطعیت و عزم رادارد که ملت الجزایر در نبرد علیه امپریالیسم فرانسه داشت .

شما امروز از میوه نبرد خودکه استقلال و آزادی است استفاده می کنید و ملت‌ویتنام جنوبی سرانجام روزی از این میوه که پیروزی‌نهائی خواهد بود بهره‌مند میشود .

● مذاکرات مهم

نخست وزیرچین کمونیست‌افزود که طی اقامت در الجزایر مذاکرات مهمی باز‌هبران الجزایر بعمل آورد ووضعی که‌نتیجه عملیات‌امپریالیسم امریکا علیه صلح جهان است دقیقا مورد بررسی قرار گرفت .

نخست وزیر چین‌کمونیست گفت مناسبات چین و الجزایر توسعه بیشتری پیدامیکندو اظهارامیدواری نمود که کنفرانس آینده کشور های آفریقائی و آسیائی‌که درژوئن آینده در الجزایر گشایش می یابد ثمربخش باشد.از چوئن‌لای درمورد نبرد جنبش های آزادیبخش ملی‌در جهان سئوال شد . وی گفت : تحریکات امریکادر آفریقا درمورد کنگو و در کشور های عربی‌درباره فلسطین و در جنوب شرقی آسیا در مورد مسئله ویتنام و هندوچین

نتیجه دیگری جز تشدید نبرد های آزادیبخش ملی نخواهد داشت ولی این تحریکات مقاومت مردم این سرزمین ها را علیه امریکا تشدید میکند .

شوروی پیشنهاد کرد مذاکرات خلع سلاح آغاز شود

سازمان ملل متحد ـ ۳۱مارس ـ خبرگزاری فرانسه ـ نیکلا فدرونکو نماینده شوروی در سازمان ملل‌متحد طی یك کنفرانس مطبوعاتی گفت از اوتانت دبیر کل سازمان ملل متحد طلب کرده است کمیسیون خلع‌سلاح سازمان ملل متحد را برای نیمه اول آوریل دعوت کند.

این کمیسیون که۱۱٤ کشورعضو سازمان ملل متحددر آن شرکت‌دارند ازسال ۱۹٦۱ تاکنون بحث مهمی را درباره خلع سلاح آغاز نکرده است زیرا مذاکرات خلع‌سلاح‌از سال۱۹٦۱ به‌کمیسیون خلع‌سلاح‌ژنو سپرده‌شد.

نماینده شوروی در سازمان ملل متحد گفت در تذکاریه‌ای که تسلیم اوتانت دبیر کل سازمان ملل متحد کرده خاطرنشان نموده مذاکرات ژنو درمورد خلع سلاح‌به‌هیچگونه اخذ تصمیم قاطعی منجر نگردید و اینك کمیسیون خلع‌سلاح سازمان ملل متحد باید برای بررسی این مسئله تشکیل جلسه دهد.

● تصمیمات موثر

فدرونکو اضافه کرد در تذکاریه شوروی خاطر نشان شده است‌تحولات اوضاع جهان ایجاب میکند تصمیمات موثری در زمینه خلع سلاح وقطع مسابقه‌تسلیحاتی‌اتخاذ شودو کمیسیون خلع‌سلاح سازمان ملل متحد میتواند کمك مهمی باین امر بکند.

نماینده شوروی در پاسخ به سئوال یکی‌از روزنامه‌نگاران گفت بنظردولت متبوعه وی کمیسیون خلع سلاح ژنو میتواند بکار خود ادامه دهد .پس از کنفرانس خلع سلاح سازمان ملل متحد نماینده شوروی تائید نمود که دولت شوروی پیشنهادهای تازه‌ای در مورد خلع‌سلاح تسلیم کمیسیون‌خلع سلاح سازمان ملل متحد خواهدکرد.

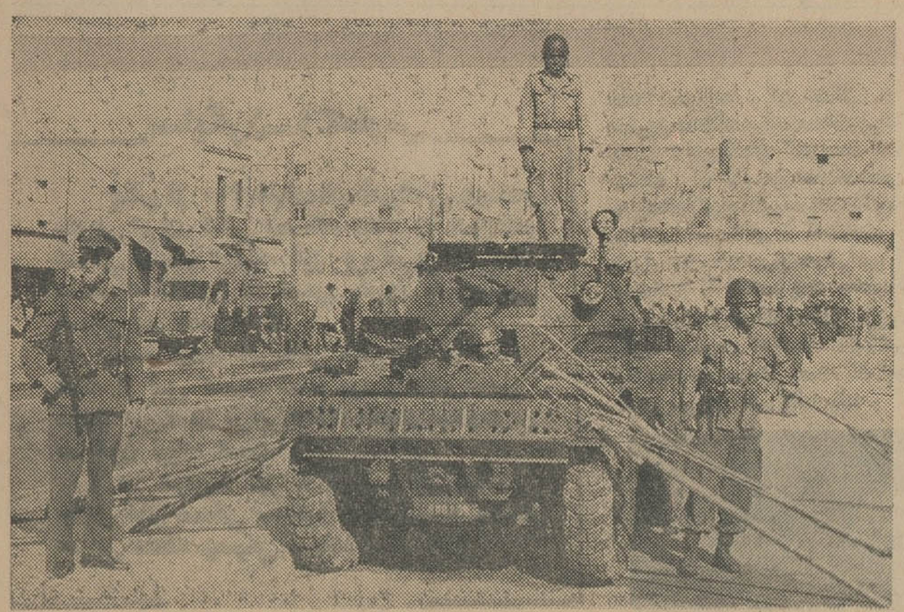

پس از تظاهرات خونین «کازابلانکا» نیرو های مسلح مراکش مراقبت از سراسر شهر را دقیقا بعهده‌گرفته‌اند.

درزلزله یونان ۱۵۰۰ خانه ویران شد

آتن ـ ۳۱ مارس ـ آسوشیتد پرس ـ دو زلزله شدید در دشت آگرینیون که در مرکز یونان است باعث هراس فراوان مردم و کشته شدن چهار نفر گردید .

پلیس اعلام کرد در این حادثه ۱۵۰۰ خانه ویران شده است .لرزش های خفیف پیاپی بعدی سبب شده که همه مردم هراسان‌آماده فرار بشوند.

هزاران نفر بجا های بدون ساختمان گریخته‌اند و میترسند بخانه های‌خود برگردند .

برای زلزله زدگان پتو و چادر فرستاده شده است . در ماه اخیر این دومین زلزله یونان است که‌باعث تلفات شده است . شدت زلزله‌یونان بحدی بود که در بعضی از نواحی ایتالیا نیز لرزش زمین حس شد .

سفیر جدید شوروی در چین

مسکو ـ ۳۱ مارس ـ خبرگزاری فرانسه ـ منابع دیپلماسی مسکو اعلام کردند «سرژلاپین» معاون وزارت‌امور خارجه شوروی بسمت سفیر کبیراین کشور در چین کمونیست تعیین گردید واستفان چروونکو سفیر کبیر شوروی دربکن بسمت سفیر کبیر این کشور در پراك منصوب شده است .

لاپین هرگز سمتی را در حزب کمونیست شوروی عهده‌دار نبوده و حرفه اوآغازکار دیپلماسی بوده‌است.

محافل دیپلماسی مقیم مسکوخاطر نشان میسازند باانتصاب وی بسمت سفیر کبیر شوروی در پکن دولت شوروی درنظر دارد مناسبات احزاب دوکشور را از مناسبات دولتی کاملا مجزا سازد.

٦ پایگاه ویتنام‌شمالی ویران شد

بقیه از صفحه ۳

جانسون جانشین ژنرال ماکسویل تایلور شده است .

یکی از شبکه های بزرك تلویزیونی امریکا اعلام کرد ژنرال تیلور که برای مشورت به واشنگتن احضار شده است استعفای خود را تسلیم پرزیدنت جانسون کرد .

سخنگوی کاخ سفید گفت این شایعات بی اساس بوده و ژنرال تیلور کماکان سفیر کبیر امریکا در سایگون است. وی‌افزود ژنرال «تیلور» هرگز قصد استعفا از سمت خود نداشته است ، و دولت امریکا نیز قصد ندارد جانشینی برای او تعیین کند .

وی افزودژنرال تیلور مسلما‌برای همیشه سفیر کبیر امریکادر ویت‌نام نخواهد بود اما فعلا قصد استعفا ندارد .

سخنگوی کاخ سفید واشنگتن همچنین این شایعات‌را که اختلاف نظر شدیدی در مورد مسئله ویت‌نام بین ژنرال تیلور و اعضای دولت امریکا بوجود آمده تکذیب کرد.

وی تایید نمود که پرزیدنت جانسون امروز تیلور را بحضور پذیرفت و شایعات مبنی بر استعفای ژنرال تیلور از آنجا بوجود آمدکه سفیر کبیر امریکا بیش از ٤ روز است در واشنگتن بسر میبرد اما پرزیدنت جانسون فقط .دیشب با او ملاقات کرده است .

● مصاحبه غیر منتظره

ژنرال تیلور شب گذشته طی یك مصاحبه غیر منتظره‌با روزنامه‌نگاران گفت هرگز قصد استعفا از سمت‌خودرا ندارد .تیلور در پایان ملاقات یك ساعته خود با پرزیدنت جانسون به روزنامه‌نگاران گفت : پس از انهدام‌سفارت امریکا در سایگون دولت امریکا در نظر ندارد دست به یك حمله انتقامی بخصوص علیه ویتنام شمالی بزند .

اظهارات‌ژنرال تیلور به یك‌انتظار عمومی در پایتخت های جهان مبنی برحمله انتقامی امریکا به هانوی پایتخت ویتنام شمالی پایان داد .

سفیر کبیر امریکا در واشنگتن مدت یکساعت با پرزیدنت جانسون اوضاع ویتنام و تصمیماتی را که دولت امریکا باید در پرتوی تحولات تازه در مقابله با تجاوزات کمونیسم اتخاذ کند بررسی کرد .

ژنرال تیلور قبلا با دین راسك و رابرت مك‌نامارا مذاکره کرده بود . هنوز بدرستی معلوم نیست طی مذاکرات پرزیدنت جانسون و ژنرال تیلور چه تصمیماتی در باره عملیات نظامی آینده امریکا دروبتنام اتخاذ شده است .

سفیر کبیر امریکا در سایگون‌هفته آینده به محل ماموریت خود باز میگردد .

تیلور بهنگام خروج از کاخ سفید به روزنامه نگاران گفت مذاکرات دیگری‌بارابرت مك‌نامارا ودین راسك بعمل خواهد آورد .

وی تائید نمود که سفر او به واشنگتن برای بررسی عمیق تحولات و اوضاع ویتنام با اعضای دولت امریکا بوده است .

ژنرال تیلور گفت : حملات هوائی به ویتنام شمالی روحیه مردم و ارتش ویتنام جنوبی را تقویت‌کرده وی در مورد مذاکرات آینده احتمالی پیرامون ویتنام گفت از اکنون نمیتوانم در این مورد چیزی پیش‌بینی کنم .

سفیرکبیر امریکا در سایگون دو مورد سوءقصد به سفارت امریکا گفت از اینکه عده ای کشته شدند متاسف است اما بهر حال کار آنها درویتنام‌چنین‌خطراتی را هم‌دربردارد

ما در صف اول هستیم و اجباراناظر چنین اوضاعی خواهیم بود .

دولت شوروی همچنان به تقبیح عملیات آمریکا در ویتنام ادامه می دهد،اما عمل تهدید آمیزی بدنبال کلمات شدیداللحنش نمایان نیست.

روزنامه ایزوستیا امروز اخبار ویتنام را در صفحه دوم خود تحت عنوان «تجاوز را متوقف کنید ـ دنیا از عملیات وحشیانه آمریکا در ویتنام ابراز تنفر میکند» انتشار داد .

خبرگزاری تاس از ویتنام گزارش داد که طی حمله به سه ایالت ویتنام‌شمالی ، ۱٤ هواپیمای‌امریکائی سقوط کرده‌اند .

دو دستگی در حزب کارگر

ویلسون نخست وزیر انگلیس با تقاضای عده ای از اعضای پارلمانی حزب کارگر مواجه شده که میگویند دولت کارگری نباید بدون قید و شرط از سیاست آمریکا درویتنام حمایت کند وگرنه ادامه این کار باعث تفرقه در صفوف حزب کارگر شده و اکثریت ناچیز آنرا در مجلس عوام بخطر خواهد انداخت .

گروه سیاست خارجی حزب‌کارگر در جلسه ای که تشکیل داد ناراحتی خود را از سیاست انتقامجویانه آمریکا در ویتنام ابراز کرد . این نارضایتی فقط محدود به جناح چپ حزب نیست و اگر چه شروع انتقاد از سیاست دولت از جناح چپ بود، اما اکنون عده ناراضی ها بیشتر شده است .

«زیلیا کوس» از دولت انگلیس خواسته بود که در صورت ادامه بمباران‌ویتنام توسط آمریکا ،انگلیس از اتحادیه های دفاعی حزب خارج شود .

گروه‌معتدل تری برهبری «مایکل‌فوت» که مورد حمایت عده زیادی است عقیده دارد که اگر چه باید بطور کلی از هدفهای آمریکا در ویتنام حمایت کرد ، اما دولت انگلیس باید بآمریکا بگوید حمایتش حدی دارد و طالب «حق مشورت» برای خود میباشد .

گروه دیگر ازاعضاء حزب کارگر عقیده دارند باید سپاه صلح‌سازمان ملل به‌ویتنام اعزام شود .

احتمال میرود ویلسون در برابر تقاضای این گروهها ملایمت نشان داده حاضر شود حداکثر کوشش خود را برای مذاکره و صلح در ویتنام بعمل آورد . شاید اعزام «گوردون واکر» وزیر خارجه سابق به خاور دور نیز مظهر همین تمایل از طرف ویلسون و دولت کارگری وی باشد .

(آسوشیتد پرس ـ رویتر ـ یونایتد پرس ـ خبرگزاری فرانسه)

درحادثه سقوط هواپیما ۵۱ تن کشته شدند

مادرید ـ ۳۱مارس ـ خبرگزاری فرانسه ـ **یك هواپیمای مسافربری متعلق به شرکت‌هواپیمائی «ایبریا» (اسپانیا) امروز نزدیك بندرطنجه سقوط کرد .**

در این حادثه ۵۱ تن‌از ۵۳ تن سرنشینان هواپیما جان‌سپردند . این‌هواپیما که‌ازنوع «کوتور» بود ٤۸ تن مسافر داشت و ٥ تن دیگراز کارکنان هواپیما بودند . یکی از مهمانداران هواپیما که دراین حادثه جانسپرد برای نخستین بار پرواز میکرد و تازه بخدمت شرکت هواپیمائی « ایبریا» درآمده بود ملیت مسافرین هواپیما که در این حادثه جان‌سپردند از این قرار است : ۳۰ تن دانمارکی ، یازده تن سوئدی ، سه‌تن‌انگلیسی ، دو تن آلمانی ، یك امریکائی و یك‌نفر هلندی . همه قربانیان جهانگرد بودند و تعطیلات خود را در پلاژ «کوستادلول» واقع در اسپانیا گذرانده بودند و قصد داشتند از «طنجه» دیدن کرده سپس به‌کشور های خود بازگردند .

هواپیما در دریا و درسواحل دماغهٔ «اسپارتل» نزدیك طنجه سقوط کرد .

● بدی هوا

هنوز بدرستی علت سقوط هواپیما روشن‌نشده است اما گفته میشود بدی هوا علت اساسی آن بوده است .

دوتن از سرنشینان هواپیما که‌شدیدا مجروح شده‌اند در بیمارستان طنجه‌بستری هستند . بمحض سقوط هواپیما چندین فایق موتوری بسوی محل حادثه حرکت کردند تا کسانی را که احتمالا در این حادثه جان سالم بدر برده‌اند نجات دهند .

تاکنون چهل جسد از سرنشینان هواپیماپیدا شده است و گروههای نجات در جستجوی بقیه اجساد هستند .

● قطع ارتباط

هواپیمای « کوتور » که دیروز بعد از ظهر سقوط کرد چند لحظه قبل‌از آنکه در طنجه فرود آید ارتباط خودرا با برج فرودگاه از دست داد . یك سخنگوی شرکت هواپیمائی ایبریا گفت:ظاهرا قبل از سقوط هواپیما یکی از موتور های آن‌منفجر شده است .

● نجات یکدست

در این حادثه یکی از مسافرین هواپیما بنام «سررهام» ٤٥ ساله ازاتباع دانمارك که یك دست بیشترنداشت موفق‌شد باشنا خودرا به‌بندر طنجه رسانده ونجات پیدا کند . کنسول دانمارك درطنجه از وی عیادت کرد و اوبه کنسول دانمارك گفت من ناگهان خود را در میان آبهای اقیانوس دیدم و موفق شدم بوسیله شنا بایکدست خود را بساحل برسانم .

چین موشك میسازد

لوس آنجلس ـ آسوشیتد پرس ـ ۳۱ مارس آژانس خلع‌سلاح آمریکا پیش‌بینی کرد چین کمونیست که‌در اکتبر سال گذشته بمب اتمی منفجر کرد ، در آینده خواهد توانست موشکهای مجهز به دماغه اتمی نیز بسازد .

وی همچنین پیش‌بینی کرد که با اتمی شدن چین ، یك واکنش‌زنجیری در سایر کشور ها بوجود آید و آنها نیز یکی پس از دیگری دست بساختن سلاح اتمی بزنند .

در هند هم اکنون این مسئله‌مطرح شده که باید بمب اتمی‌ساخته شود یا نه .

البته در حال حاضر دولت هند حاضر به چنین کاری نیست ، اما شرایط ممکن است این تصمیم را تغییر دهند .

سرهنگهای شورشی لائوس اعدام میشوند

وین‌تیان ـ ۳۱ مارس ـ یونایتد پرس ـ از دفتر «سووانا فوما»نخست وزیر بیطرف لائوس اعلام شد ، سرهنگانی که شورش سه روزه‌ای برضد دولت لائوس براه انداخته‌اند درصورت‌دستگیری تیرباران‌خواهند شد .

سرهنك «سیکوسی» و سرهنك «خامسی» و رئیس پلیس «چایسان» که در شهر «تاخك» سر بشورش برداشته بودند ، بعد از سه روز که‌از قیامشان میگذرد ساقط شدند وچتربازان دولتی بدون برخورد با مقاومتی وارد شهر «تاخك» شدند.

منابع مطلع میگویند «سووانا فوما» که وزیر دفاع نیز هست مسئولیت کامل اعدام سرهنگان شورشی را بعهده گرفته قصددارد آنها را در حضور سپاهیانشان تیرباران کند .

رئیس پلیس «چایسان» فعلا به سیام گریخته و نیرو های شورشی پراکنده گردیده و ۲۷ نفرشان دستگیر وسه‌نفرشان زخمی‌شده‌اند.

اطلاعات ۱۳۰۴

پنجشنبه
● ۱۲ فروردین‌ماه ۱۳۴۴
● ۲۸ ذیقعده ۱۳۸۴
● ۱ آوریل ۱۹۶۵
● شماره ۱۱۶۴۶
● سال . . . . . سی و نهم

صفحات مخصوص جمعه

سیزده بدر ورسوم کهن آن
صفحه ۷
سایگون ۲۴ ساعت پس‌از انهدام سفارت امریکا
صفحه ۸
هنر و ادبیات معاصر
صفحه ۹
ضرب‌المثل
صفحه ۱۰
دریك‌سال‌گذشته ۱۰۴۴
نقطه تهران‌آتش‌گرفت
صفحه ۱۱
گوهری درخشان در سینه کاشان
صفحه ۱۴
کشف واکسن سرطان خون
صفحه عبوراز پنج‌قاره
نسل‌جوان تنهااست
صفحه ۱۶

بفرمائید به کره ماه!

بمناسبت اقدامات مهم فضائی شوروی وآمریکا در دو هفته اخیر این رپرتاژ جالب از فعالیت هائی که برای تسخیر کره ماه بدست‌بشرانجام میشود برای اطلاع خوانندگان تنظیم شده است .

مقدمات پذیرائی فراهم شده است

«اکسی لئوتف» فضانورد سی‌ساله روسی در حالیکه سعی میکرد در هفت تنی سفینه فضائی راباز کند گفت : «بگذار ماهم امتحان بکنیم» .بدنبال آن‌در راباز کرد وبدون تامل ازسفینه بخارج پرید . او اینك ۴۵۰ کیلومتر باسطح زمین فاصله داشت و بااشتیاق تمام مشغول تماشای کره زمین و ستارگانی که‌در بالای‌سرش میدرخشیدند شد .دنیا از این نقطه‌در جلوی‌چشمش شکل تازه‌ای پیدا کرده بود ودرهمین لحظه بود که دوربینش را بکارانداخت تااز این منظره فیلمبرداری کند.مدت ۱۰دقیقه تمام او در فضا معلق‌ماند . چند دقیقه رابانجام حرکات نرمش گذراند و چند دقیقه‌دیگر را به‌تماشا وفیلمبرداری ولی در عرض همین ده دقیقه او ۴۸۰۰۰ کیلو متر را طی‌کرد. یعنی هنگامیکه از سفینه بیرون‌پرید روی دریای سیاه بود ووقتی برسفینه بازگشت بشمال سیبری رسیده بود.

یك طناب نازك

یك چنین فاصله عظیمی را اوجدا ازسفینه ودر حال کاملا آزاد طی‌کرده بود و تنها چیزی که اورا به سفینه متصل میساخت یك طناب نازك بود.

باپرتاب سفینه «واسخود-۲» (واسخود یعنی طلوع آفتاب) از طرف شوروی مسابقه‌میان امریکا وشوروی در زمینه تفوق در فضا وارد مرحله تازه‌ای میشود.شش هفته‌قبل‌امریکائیها اعلام کرده بودند که در نظر دارند بزودی یك‌سفینه حامل دونفرسرنشین رابدور زمین بفرستند .ولی چند روز قبل از اینکه امریکائیها سفینه‌مورد نظر خودرا به فضا پرتاب کنندروسها سفینه «واسخود ۲»را بفضا فرستادند تارقیب خودرا بعقب برانند .

پرتاب سفینه «واسخود-۲» وپریدن لئوتف .در فضا باردیگر نشان داد که نه‌تنها شوروی از نظر پرواز در فضا تفوق خودرا نسبت به امریکا حفظ کرده بلکه بنظر کارشناسان غربی این تفوق در این اواخر حتی بیشترهم شده است.

درواقع شوروی تفوق خودرا درفضا مدیون تکنیك عقب مانده خود در ساختمان بمب هیدروژنی بود .بعبارت دیگر اگربمب هیدروژنی ساخت‌شوروی بیش از اندازه سنگین از آب در نمی‌آمد روسها مجبور نمی‌شدند که موشك بی‌نظیری بسازند تابتوانندبمب آنها را به قاره‌های دیگر برسانند. یعنی همان زمانیکه امریکائیها بخاطر داشتن قدرت‌اتمی بلا معارضی درخواب خرگوشی فرو رفته بودند روسهابرای بدست آوردن تعادل اتمی درپی‌ساختن موشك قاره پیما بودند.

همه این حسابها نشان میدهد که چنانچه امریکا بخواهد رقیب خود را درمسابقه تسخیر ماه بعقب براندباید راکتی اختراع کندکه برخلاف طی مسیری که توسط روسهاطرح شده یعنی سوار کردن قطعات کشتی‌فضائی در دورکره‌زمین وبعد دورزدن کره ماه بتواند مستقیما ازکره زمین برخاسته وروی کره‌ماه‌فرودآیدچه‌درغیراینصورت قادر نخواهد بود زود تراز روسها به کره ماه برسد .

طرح دومرحله‌ای

البته طرح دومرحله‌ای روسهابرای رسیدن به‌کره ماه طرحی است که‌با موشکهای فعلی امکان پذیراست در حالیکه چنانچه امریکا بخواهد راه تازه‌ای درپیش گیرد بدون شك‌احتیاج به‌موشکهای بابرد عظیم خواهدداشت. حال باید دید امریکائیها برای بین کره ارض وماه قرار داریم»

شرایط طاقت‌فرسا

شرایط‌آماده کردن فضانوردانی‌که بخواهند بماه برسند آنچنان طاقت‌فرساست که کمتر فردی ممکن‌است بتواند یك‌چنین ناملایماتی را تحمل کند .

برای آماده‌کردن سه‌نفر ازفضانوردان آزمایشهای عجیب‌و غریبی‌روی آنها انجام میشود از جمله ۸ روز تمام آنها رادر کپسول کوچکی بدون هوای کافی و آب دردرجه حرارت بسیار زیاد وبسیار کم نگهمیدارند . درواقع اینطور که‌دکتر «جوزفشا» سرپرست پروژه مسافرت بماه امریکا هفته قبل اظهار داشت «پرتاب سفینه‌حامل دو فضانورد امریکائی برنامه مسافرت به کره‌ماه راوارد مرحله جدیدی کرد و بدین ترتیب بطور تحقیق مادر نیمه‌راه چهار روز تمام بدور زمین بچرخند و برای چند دقیقه از سفینه خود خارج شده ومانند لئوتف در فضا گردش‌کنند .

همچنین در نظر است در پائیز امسال دونفر فضانورد دیگر امریکائی در یکی از سفینه‌های «جمینی» یك هفته بدور زمین پرواز نمایند . در اواخر سال جاری نیز قرار است‌یك دسته دیگر از فضانوردان امریکائی برای اولین بار تکنیك شکل «ملاقات در فضا» را تمرین کنند دراین تمرین آنها سفینه خود خواهند گذراند ودرتمام این‌مدت۶۰۰ متراز سفینه‌خود فاصله خواهندداشت.

۸۰ میلیارد مارك

بطور کلی مخارج پروژه مسافرت به‌کره ماه طبق تخمین متخصصین آمریکائی به۸۰ میلیارد مارك بالغ خواهد شد- باحساب دیگر هرساعت۳ میلیون مارك این پروژه خرج‌برمی‌دارد ودر این مدت مردم‌آمریکا‌چار تردید شده‌اند که یك‌چنین مخارج سرسام‌آوری اصولا به‌فایده‌اش‌میارزد یانه آنچه مسلم‌است آمریکا دررقابت

بقیه در صفحه ۱۶

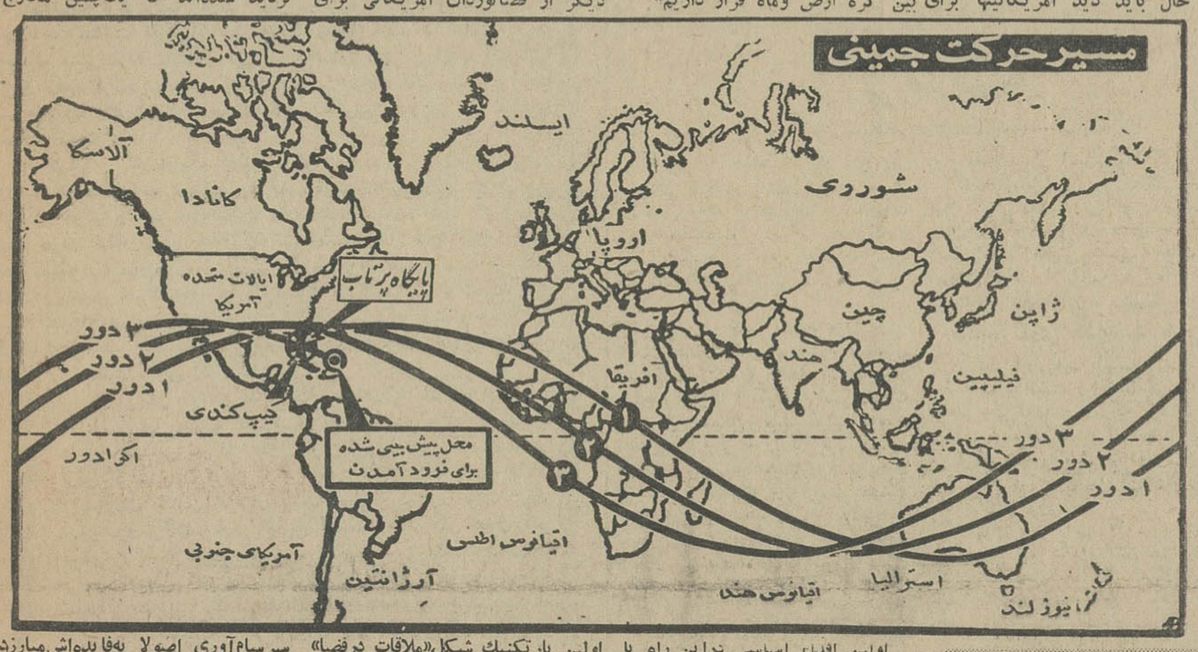

اولین اقدام اساسی دراین راه با پرتاب کپسول ۲ تنی «مرکوری»شروع شد. واینك بعداز سه‌بار چرخیدن بانك‌وگریسام فضانوردان امریکائی بدور کره زمین که‌پروژه وسیع جمینی آغاز میشود آمریکادر نظر دارد‌باشدت وسرعت تمام آنرا ادامه دهد. دراین برنامه پیش‌بینی میشود که در اوائل تابستان امسال دوفضانوردامریکائی اولین بارتکنیك شکل«ملاقات درفضا» راتمرین کنند دراین‌تمرین آنهاسفینه خودرا بروی یك موشکی که بطور جداگانه قبلا فرستاده شده است‌سوار میکنند .

برای سال ۱۹۶۶ قرار است ۶ سفینه «جمینی» دیگر به فضا پرتاب شود. دراین مرحله فضانوردان ۱۴ روز تمام خارج از سفینه خود در فضا پرواز به‌کره ماه مشغول چه‌اقداماتی هستند پروژه‌ای که امریکا برای پرواز به‌کره ماه دردست‌دارد پروژه‌ای است که‌تاکنون تاریخ بعظمت آنرا بیاد ندارد. مطابق محاسباتی که‌شده است برای آنکه این پروژه اجراشود یعنی سه‌نفر امریکائی به‌ماه برسند و برگردند میبایستی ۴۸۰ هزار نفر دانشمند، تکنیسین وکارمند شبانه‌روز فعالیت کنند یعنی درست سه‌برابر آن نیروی‌کاری که‌برای ساختن‌اهرام ثلاثه بکار رفت .

از طرف دیگر میبایستی ۲۰ هزار کارخانه درامریکا بحجم تمام قدرت صنعتی سویس محصولات لازم برای چنین پروژه‌ای رابسازد .

لئونف وبلیایف در لحظات اولیه ورود به زمین

اولین اسپوتنیك

ساخته شدن این موشك نه‌تنها به روسها امکان داد که بتوانند بمبهای سنگین خودرابه‌قاره‌های‌دیگر برسانند، بلکه‌همچنین‌قادرشدند اولین‌اسپوتنیك خودرا هم بفضا پرتاب نمایند.دراینجا بود که امریکائیها که‌سخت غافلگیر ومضطرب شده بودنددست‌بکار ساختن موشك گردیدند و هربار طرح تازه‌ای را به‌آزمایش گذاردند .

اما شواهد امر نشان میدهد که روسها هنوزهم از همان موشکهای سابق خود ، منتهی باکمی اصلاحات استفاده میکنند ودر ساختمان آن تغییر اساسی نداده‌اند بااین حساب کارشناسان امریکائی پیش‌بینی می‌کنند که‌روسها بتوانند تامدتی‌دیگر تفوق خودرا در فضا حفظ کنند وشاید هم اولین سفینه‌ای که‌ماه را دوربزند یك سفینه‌روسی باشد وهمچنین‌احتمالا اولین مرحله مسافرت بکره ماه یعنی «ملاقات درفضا»و عملیات مربوط به سوار کردن قطعات مجزای کشتی فضائی مخصوص مسافرت بکره ماه هم‌باید توسط‌روسها انجام شود .

برنامه آینده سینماهای

مهتاب کریستال دیانا مولن‌روژ
ایفل اسکار برلیان زهره

ـ واین است بزرگترین اثر حادثه‌ای تاریخ سینما ...

استیو مک کوئین
جیمز گارنر
ریچارد آتن برو

این است نبوغ جان استرجس
مردی که هفت دلاور، سه گروهبان را پدید آورد !

پاناویژن رنگی تکنی کالر دوبله بفارسی

برنامه آینده سینماهای

ب. ب ـ امپایر
نیاگارا ـ سانترال

جمعه‌ها رابیادداشت کنید
روزهای جمعه خود را با استفاده از هوای دل‌انگیز بهاری در هتل مجلل و زیبای ونك بگذرانید :
ناهار چلوکباب
شبها ته‌دانسان
تلفن ۶۲۴۵۵۱

اطلاعات سالانه
جالبترین ـ مفیدترین ـ کاملترین
دائرةالمعارف سال

یکهفته ازاولین روزهای خدمت ستون گفتگوی تلفنی اطلاعات به‌اهالی تهران درسال نو گذشت، متاسفانه بااینکه سال نوشدشکایتها همچنان کهنه بود ، چون گرفتاری مردم بازهم روی اسفالت وبرق‌گرانی وازاین قبیل‌چیزها دور میزد، معلوم میشود بین مردم واین گرفتاریها یك‌پیوند ناگسستنی بسته شده است وتا ابروبادومه‌و خورشید وفلك درکارند اهالی تهران باید گرفتار همین چیز هاباشند که‌بوده و هستند وهمه بامید روزی نشسته‌اند که مگردست غیبی از آستین بدرآید واین مشکلات و گرفتاریها راحل کند ، وقتی گفته‌میشود گرفتاریها بامردم پیوند ناگسستنی دارد گزافی گفته نشده من‌شاهدم که‌پنجسال است تمام ساکنین اطراف زمینهای غیر محصور ازاین مجاورت درعذابند، این زمینها که‌در شهر تهران متاسفانه زیاد است یاصاحب دارد یابی‌صاحب افتاده یعنی بین ورثه مالکیت آن حل‌نشده است ، دراینصورت ما قانون داریم ، مقررات داریم و آن مقررات اینست که شهرداری بخرج‌خود دوراین زمینها را دیواربکشد، خلق‌راراحت کند بعدخودش باصاحب زمین که‌بالاخره پیدایش‌خواهد شد طرف شود ، این گرفتاری بزرك ببینید چقدر ساده حل میشود حتی شهرداری میتواند اگر پول‌ندارد ازهمان ساکنین اطراف‌زمینها کمك بگیرد ، والله مردم حاضرند اینگونه کمکهارا بکنند وراحت شوند سایر گرفتاریها هم بهمین ترتیب قابل حل‌است منتها قدری باید بحال مردم دلسوزی کردو همت بخرج‌داد . درمورد همین‌برقهای اختصاصی‌که داد مردم رابفلك رسانده ، مگر سازمان برق تهران‌با این مردم آزارها رودربایستی دارد سالها صاحبان برقهای اختصاصی استفاده کردندو مستفیض شدند، این برقها را تحویل بگیرید ، آقله جان‌مردم راخلاص کنید ، هرشب ازیك گوشه شهر ناله‌یك دسته ازاهالی تهران ازلقگی یکی ازبرقهای اختصاصی بلند است والله، مردم دیگر اعصاب ندارند ، آنقدر صبح‌تاشب گرفتاری دارند که‌دیگر تحمل بی‌برقی را نمیتوانند داشته باشند ، شما که‌برق‌سد کرج‌دارید، شماکه میتوانید خیابانها رانورباران کنید نگذارید خانه‌و کاشانه مردم بی‌برق‌و روشنائی بماند ، حیف‌است ، بخدا این مردم، مردمی حق‌شناسند ، قدر خدمت راخوب میدانند ، پریشب‌وقتی یکی‌ازهمین گرفتاران برقهای اختصاصی میگفت «فلان برق زهوار- دررفته درحالیکه نمیتواند برق مشترکین موجود راتامین کند ، مشترك تازه‌میگیرد» ازعصبانیت گوشی تلفن دردستم میلرزید و فکر میکردم چرا باید گذاشت این‌قبیل سودجوئیها معمول باشد در حالیکه طرف اجحاف مشتی مردم زحمتکش این شهر هستند . غرض اینکه انشاءالله برای رفع گرفتاریها ومشکلات اهالی‌شهر تهران فکراساسی و اقدام سریع‌بشود والا ازدست ماجز انعکاس همین گرفتاریها کار دیگری ساخته نیست .

حرفهائی که مقامات دولتی درباره مبارزه با گرانفروشی‌میزنند ووعده هائیکه‌میدهند درنوع خود جالب است، البته درگذشته هم‌نظیر این‌نوع حرفها زده شده واینگونه وعده ها داده شده است ولی این‌بار واقعا مردم انتظار دارند که‌به‌آنچه‌گفته میشود عمل شود چون این‌بار خوشبختانه راه مبارزه روشن است و آنهم کوتاه کردن دست واسطه‌ها است وتاسیس شرکت‌های تعاونی مصرف و تثبیت نرخها است‌ه البته مردم بطریقه مبارزه زیادکاری ندارند فقط منتظرند ببینند نتیجه چه ازآب درمی‌آید، آقای محمدعلی جهانیان هم که دیشب تلفن کردهمین انتظار را میکشد . این آقا میگفت :

«من‌وقتی خواندم که دولت میخواهد با یك راه اصولی با عوامل گرانی مبارزه کند قدری امیدوار شدم و زمزمه اصناف درمورد تاسیس شرکت های تعاونی توزیع این اندك امید مرا ازمن گرفت چون هرچه گرانی وجود دارد وسیله همین اصناف وپیشه‌وران شده اگرقرار باشد همین‌ها دوباره برنك دیگر درآیند وشرکت تعاونی توزیع درست کنند آش همان آش میشود وکاسه همان کاسه ، بعقیده من دولت نباید دراین مبارزه اصولی کسی‌را مداخله دهد بلکه باید از سرمایه گذارانی غیراینها که‌هستند استفاده کند ، یك‌حرف دیگرهم دارم وآن اینست که‌اگر ایندفعه هم حنای مبارزه باگرانی رنك نداشته باشد فاتحه هرمبارزه دیگری را بایدخواند»

گفتم حرف‌شما جالب‌است وباید مورد توجه قرار گیرد ولی اگرهمین اصناف وهمین پیشه‌وران حاضر شدند از خرشیطان پائین بیایند وخودرا بابرنامه دولت تطبیق‌دهند ودرمبارزه آنها هم سهمی داشته باشند نباید کنار گذاشته شوند چون بالاخره اگر صدتاشرکت تعاونی هم درتهران تاسیس شود بازمن وشما ناچاریم ازبقال‌سرگذر که‌باما حساب جاری دارد جنس بخریم واگر این‌بقال هم درمبارزه خواست بسهم خودشرکت کند نباید جلویش راگرفت بلکه باید تشویقش کرد چون بعید بنظر میرسد آنهاهم دستی‌بالا کنند ووقتی کردند باید قدرشان را دانست .

گوشت مرغ چندروزی است بمناسبت عید وبازار مصرف فراوان بی‌سروصدا گران شده‌است واز کیلوئی ۷ تومان به‌کیلوئی ده‌تومان وسیده آنهم مرغ‌پابلند ، گردن‌کلفت ، شکم پر !آقای فرهاددائمی درباره گرانی مرغ مطلب جالبی میگفت :

«مرغ‌خوارها میدانند که‌مرغ کیلوئی ده تومان شده ، سروصدایش هم درنیامده است حالاچرا یکمرتبه باین شدت قیمت‌مرغ ترقی کرده، مانمیدانیم ، شاید از ما بهتران‌بدانند که‌چه‌بسر. مرغها آمده وپولها توجیب چه‌کسانی دارد سرازیر میشود .»

گفتم،من ازیك مرغدار جریان راپرسیده‌ام میگویند عده‌ای‌از پرورش دهندگان مرغ ورشکست شده‌اند دیگر مرغ پرورش‌نمیدهند، بهمین‌علت عرضه کم‌شده‌بعلت گرانی گوشت و شب عید هم تقاضازیاد شده طبق معمول گران شده است . آقای دائمی گفت :

«آنها گفتند، شماهم باور کردید من یکی از پزشکان معروف رامیشناسم که‌مرغداری هم میکند واز اینراه صاحب ثروت سرشاری شده است هروقت هم‌به‌من میرسد از کسادی بازار ناله دارد !بفرض گیرم که‌واقعا تولید وپرورش مرغ‌کم شده است وهمین امرباعث گرانی شده است ، چه داعی‌دارد که فروشنده باتمام گرانی پاهای کتو کلفت مرغها وکله و گردن کلفت‌آنها راهم کیلوئی ده‌تومان بفروشند ، سابق براین اقلاپای مرغها رابحساب مانمی‌گذاشتند ولی حال‌معمول شده مرغ راباکله وپاچه‌اش !میفروشند ، این خود اجحاف بزرگی است که‌بمردم میشود»

شکایت ازمزاحمت وسرو صدای کارخانه ها درشهر زیاداست وآقای روحی یکی‌از این شکایت ها رادیشب باین‌صورت‌عنوان کرد.

«کارخانه برق فیروز در انتهای خیابان توتونچی قرار دارد، صدای این کارخانه کم‌کم مارا به‌بیماری روحی تهدید میکند، اعصاب راحت که‌نداریم داریم دیوانه میشویم روز تا شب‌ه شب تاصبح همینطور لاینقطع‌صدای ناهنجار کارخانه برق فیروز مزاحم ماست وازآنجا که میدانم حرف ماآنقدر درونداره که‌باعث شود این کارخانه‌را ازشهر بیرون ببرند ولی اقلامی- توانند همینقدر مختصراهمیت بدهند و صاحب آنرا وادارسازند صدای کارخانه را مثل سایر کارخانه بااستفاده از چاله های زمینی خفه کنند»

گفتم انشاءالله آرزوی شمابرآورده شود و صدای این‌کارخانه خفه شود ماکه بخیل نیستیم بخاطر دارم آقای پروفسور جمشیداعلم سناتور دریکی از جلسات قبل‌از عید مجلس‌سنا خطاب به‌هیئت دولت گفت :

«کاریکه نمیخواهیدبکنید یا فکر میکنید اجرا نشود بمردم وعده ندهیدو اعلام‌نکنید چون اعتقاد مردم سلب‌میشود». آقای خسرو ،ص دیشب همین ایراد را داشت و میگفت .

«اینها که‌قصد نداشتند درایام تعطیل خیابانها رااسفالت کنند چرا راهنمائی ورانندگی را وادارکردند که ازرانندگان خواهش کند از خیابانهای اصلی نگذرند واز خیابانهای فرعی استفاده کنند ،دیدید چطور روی پلیس تهران زمین‌افتاد، درایام عیدکه خیابانها نسبتا خلوت شد ، نه‌اسفالتی شد نه خبری از آن ، نقل تابلو هائیست که در پمپ بنزینها زده‌اند که اتوبوسها باداشتن مسافر حق گرفتن‌بنزین ندارند ولی عملا تشریف‌ببرید دم پمپ بنزینهای اول جاده ها ببینید چطور اتوبوسها با ظرفیت تکمیل بنزین میگیرند و حرف شهربانی را زمین‌میاندازند ، من فکرمیکنم تاباردیگر حادثه‌ای ناگوار اتفاق نیافتد این دستور کماکان ندیده گرفته میشود .»

آقای خسرو ـص حرف حساب میزد ومقامات مسئول باید دقیقا این‌نکته‌را رعایت کنند یادستوری ندهند وعده‌ای ندهند یاگرمیدهند بخاطر جلب اعتماد مردم عمل کنند، ماامروز درشرایطی قرار داریم که‌برای پیشرفت هدفهای عالی واجرای برنامه های مترقی احتیاج به جلب‌اعتماد عمومی داریم باید قبول کرد راننده‌ایکه میخواهد دستور پلیس را اجراکند باید به‌آن اعتقاد داشته باشد ،نه‌اینکه امروزبگویند فردا چنین و چنان خواهیم کرد بعد فردا که‌شد ببینیم چنین وچنان نشدو آب‌از آب تکان نخورده است .

ذوالفقاری

انتقاد

از : احمد سمیعی

دروزارت‌اقتصاد فیل هواکرده‌اند!

چندروز پیش فرصتی دست داد و بنابتشویق یکی ازدوستان ازنمایشگاه صنعتی وزارت‌اقتصاد که‌درکاخ آن‌وزارت برپاگردیده دیدن کردم،بمفهوم نمایشگاه در ذهن‌حقیر صرفنظر ازآنچه سالهای قبل‌درسایرممالك دیده بودم ، عبارت بود از نمونه نمایشگاهی که چندسال پیش دولت آلمان‌در همین تهران خودمان‌برپا ساخته بودو خوب بخاطر دارم هنگامیکه درجلالیه نمایشگاه‌صنعتی آلمان برپا شده بود، تمام کسانیکه بتماشا میرفتند ازدیدن آنهمه پیشرفت در زمینه ساختن‌ماشین های عظیم‌برای رشته های‌مختلف صنعتی دستخوش حیرت‌میشدند، خاصه از طرف کشوریکه در جنك دوم‌جهانی شکست خورده‌و هست و نیست آن‌منکوب دولت های فاتح‌شده‌بود .

برحسب اتفاق روزیکه من‌از نمایشگاه صنعتی آلمان دیدن میکردم بایکی‌ازرجال سرشناس خودمان برخورد کردم واو در حالیکه غرق در عظمت‌نمایشگاه شده بود بمن گفت : «جوان‌های ماباید بیایند .ترقیات‌را مشاهده کنند‌تاآنکه زیاد مایوس نباشند چون بالاخره روزی کشور ما هم‌درجهان‌صنعت باین‌مقام‌خواهد رسید و باین وسایل دسترسی خواهد یافت ، هرچند که آنروز فردا نباشد!»

آنروز گذشت‌وآن نمایشگاه برچیده شد لکن هنگامیکه با یکی ازدوستان‌خود برای‌تماشای نمایشگاه صنایع ایران عازم کاخ وزارت اقتصاد بودم بیاد آن‌گفته وآن‌شخصیت‌سرشناس افتادم وقلبا شادشدم که‌بالاخره پیش‌بینی وی به‌اثبات رسید و چندسال پس ازآن تاریخ‌بالاخره ماهم توانسته‌ایم نمایشگاهی از صنایع ووسایل صنعتی خودمان ترتیب بدهیم. اما، مسلمان نشنود کافرنبیند که واقعا از مشاهده آنچه‌بنام وسائل‌صنعتی دراین نمایشگاه دیدم نه‌تنها عرق شرم ازچهره‌ام جاری‌گشت بلکه دچار حیرت و تعجب‌شدم که‌گردانندگان این نمایشگاه اگر خودشان نخورده‌اند نان گندم، لااقل ندیده‌اند بدست مردم ؟!

برای هر تماشاچی مشاهده اعلانات عریض‌وطویل «نمایشگاه بزرك صنعتی ایران» این معنی را افاده‌میکند که‌بایستی وسائل صنعتی که‌بادست مهندسین و کارگران ورزیده وطن ساخته شده دریکجا گرد آمده‌باشند تا پیشرفت های صنعتی کشور را بخارجی وداخلی نشان بدهد. لکن باکمال تاسف درنمایشگاه بجز معدودی وسائل صنعتی ساخت ایران بچشم نمیخورد آنهم درمحیطی محدود .بعوض آنچه دیگران هنرویا هنرتزئینی میخوانند، در نمایشگاه ما لقب صنعت بخود گرفته است ! فی‌المثل بنده حقیر که‌تاکنون نشنیده بودم ویادر هیچ فرهنگی نخوانده بودم که «منجوقدوزی» را کسی دررديف صنایع‌قراردهد و یاآنکه‌یك دست صندلی گل‌و بوته‌دار درمعرض تماشای‌مردم بگذارندکه این نمونه صنایع سنگین یك‌کشور است !ازهمه جالب‌تر آنکه اطاقی را بازدید کردیم که‌یك خانم فرنگی یا یکی‌از همشهریان فرنك رفته خودمان به‌تقلید از اطاق‌خواب اروپائیان ، آنرا تزئین نموده‌و نیمی از محوطه نمایشگاه‌صنعتی به‌آن اختصاص یافته بود والبته این کار نفیس یعنی «تزئین اطاق‌خواب» راهم‌درردیف‌پیشرفت های صنعتی قلمداد کرده و به نمایش گذارده بودند .

پس‌از مشاهده این پیشرفت های عظیم !به‌قسمتی رسیدیم که درآنجا ،اتومبیلهاوسایروسائلی که‌فقط قطعات آن درایران سوار همدیگر وباصطلاح «مونتاژ»می- شود. دراین‌قسمت که حقابایستی گفت نمایشگاه اتومبیل های سواری است به در ودیوار عکس هائی الصاق نموده‌اند که‌چطور این اتومبیل‌ها درایران «مونتاژ» میشوند ،واز میان افزار مختلف آن چه‌وسائلی راما شخصامی- سازیم ودر تکمیل آنها مورد استفاده قرارمیدهیم. بنده‌خجالت میکشم بگویم که مطابق این توضیحات ازیك اتومبیل مادر اینجا فقط وسایلی از قبیل«لوله اگزوز» آنرا میسازیم آنهم با توجه باینکه حلبی آنرا ازخارج وارد میکنیم‌وکارما منحصرالوله کردن آن حلبی است اما در نمایشگاه بزرك صنعتی این شاهکار هاچشم هرتماشاچی را خیره مینماید ! در قسمت دیگر آنچه بنظر میرسد عبارت‌است از اقسام تراکتورهائی که‌کشور های دیگر زحمت ساختن‌و بسته بندی قطعات آنهارابخود داده‌اند وما دراینجا آنها را ازصندوق درآورده و «مونتاژ» نموده‌ایم !!

ازبررسی قسمت های مربوط به روغن‌نباتی ویا تخت خوابو یاآب‌نبات و بیسکویت وآدامس میگذرم و فقط توجه خوانندگان رابااین نکته معطوف میسازم که اگرچه‌بعضی‌وسایل‌صنعتی‌هم که واقعا بدست کارشناسان و کارگران وطن ماساخته شده‌در این نمایشگاه دیده میشود ، لکن این وسائل در میان‌انبوه صنایع خارجی‌موجوددرنمایشگاه بتمام‌معنای کلمه حکم قطره‌ای دارد .دردریاوخاشاکی درخرمنی!

هنگامیکه نمایشگاه راترك میکردم بدوستم گفتم : جای تاسف است‌درروزگاریکه دنیای صنعتی چهارنعل بطرف تسخیر فضا پیش میرود ما ، باد درکرنا کنیم که«لوله‌اگزوز» ساخته‌ایم و آنرا بعنوان صنایع سنگین ازطرف وزارت اقتصاد بتماشای عمومی بگذاریم !

بهداشت

از : دکترپریور

الرژی

آلرژی یا حساسیت که این روز ها نقل مجالس است همیشه و در هر فصل و .در هر کشوربصورت‌مختلف دیده میشود آلرژی از ناسازگاری بعضی اغذیه یا عطر هاو یا میوه هاست که‌در اشخاص مختلف بصور مختلف بروز میکند .

کودکی با خوردن توت فرنگی‌روی پوست بدنش کهیر می‌زند و لکه‌های سرخو متورم آن او را مدتها آزار میدهد کودك دیگر با مصرف یك تخم مرغ ممکن است مدتها پوست بدنش بخارد و او را ناراحت کند ـ کودك سومی با استنشاق عطر های مختلف یا گلهائی که معطر هستند به تنك‌نفس شبانه مبتلا میشود و شبها بی‌خواب می‌ماند و بالاخره کودك چهارم بامصرف ماهی به سودای‌جلدی مبتلا میشود و عوارض آن او را‌می- آزارد .

اینها یك منشا دارد اینها همه ناشی از عوارض ناسازگاری است که در اشخاص مختلف ممکن است بصور مختلف بروز کند .

● آلرژی‌چگونه‌ایجادمیشود؟

ناسازگاری باغذیه مختلف‌واثرات آن را از قدیم الایام شناخته بودند- قدما نیز میدانستند که بعضی از کودکان همیشه باید از مصرف‌بعضی اغذیه صرف نظر کنند و شایدمزاج های سردو گرم روی این حساب طرح ریزی شده و یا سردی وگرمی اغذیه را که در بین مردم شایع است روی این اصل بدانند .

فلان خانم عقیده دارد که گرمی به‌بچه‌اش نمی سازد و با مصرف‌خرما یاعسل کودکش به سودا یا کهیر مبتلا شده‌است مادر دیگر اظهار می دارد که بچه من توت فرنگی رانمی تواند تحمل کند و هر وقت از این میوه می‌خورد بدلش کهیر می‌زند در هرحال عوارض‌و علائم ناسازگاری‌در هرکس بصورتی و در هر کودك به حالتی مخصوص است گروهی را باستفراغ های شدید توام با دل‌درد مبتلا میسازد عده‌دیگر را به‌درد نیمه سرو عوارض سخت آن گرفتار می کند ودر دسته‌ای ازکودکان بصورت کهیر و سودا و خارش و یا تنك نفس شبانه و خروسك ظاهر میشود آنچه مسلم است اینها همه یك‌اصل دارند و از یك نوع ناسازگاری سر- چشمه می‌گیرند و بیك صورت باید درمان شوند .

ناسازگاری شیر مادر و عوارضی که از مصرف آن در بعضی نوزادان ایجاد میشود نیز بندرت دیده میشود ولی نه آنطور که هر مادری‌به صرف اظهار ناراحتی و لاغری کودکش‌تصور کند شیرش به کودك سازگار نیست و از پیش خود آنرا از کودك قطع کند .

نخستین علامتی که از ناسازگاری شیر مادر در نوزاد ممکن است‌پیدا شود در همان روز های اولیه تولد ظاهر می‌گردد بدین معنی که کودك با مصرف شیر مادر حالت استفراغ و دل‌بهم خوردگی و گاهی اسهال پیدا می‌کند و با حذف آن کلیه عوارض بالا روبه نقصان می گذارد و پس از این علائم اولیه که مدتی دوام دارد ممکن است روی گونه‌های کودك پلاك های سرخو خارش داری پیدا شود که بتدریج رو به پوسته شدن می‌گذارد و در همان حال به علت ایجاد خارش شدید خواب و خوراك کودك را از بین می‌برد .

● چه غذاهایی بیشتر ناسازگاری میدهند ؟

در نظر اول باید دانست که کلیه اغذیه ممکن است روزی ناساز گاری بدهند ولی نه آنچنان که یك کودك بهمه نوع اغذیه ناسازگار باشد بلکه هرکودك ممکن است با مصرف یك نوع مخصوص از اغذیه گرفتارعوارض ناسازگاری شود .

دربین اغذیه آنها که بداشتن مقدار زیاد مواد پروتئینی مشهورند بیشتر احتمال ایجاد عوارض و ناسازگاری دارند مثل گوشت - ماهی -مرغ پنیرو غیره

بین حیوانات دریائی که‌خوشبختانه در کشور ما کمتر مصرف میشوند صدف و اغلب نرم تنان ممکن است تولید عوارض ناسازگاری کنند - بین میوه ها توت فرنگی را بایدحائز اهمیت شمرد و لی بعید نیست دربعضی کودکان میوه های‌دیگر نیز عوارضی ایجاد کنند .

تخم مرغ در بین اغذیه از جمله غذاهائی است که ناسازگاریهای زیادتری می دهد و باید سعی کرددر رژیم کودکان در مقدار مصرف آن زیاده روی نشود .

● چگونه آلرژی را برطرف کنیم ؟

بهترین راه درمان آلرژی‌شناختن ماده حساس کننده و حذف آن از رژیم روزانه کودك است مادر بادقت و ممارست خود می‌تواند رژیم روزانه کودك‌خود راچند روزی یادداشت‌کند و با مقایسه مخصوص پیدایش‌عوارض وجود غذای ناباب را در رژیم روزانه بشناسد و آنرا کنار بگذارد و در هرحال در نظر داشته باشد که‌کلیه مواد حساس کننده اگر پخته‌شوند اثرات سوءشان بنحو قابل توجهی نقصان می‌یابد .

● درمان آلرژی چگونه انجام میشود ؟

برای درمان آلرژی نخستین قدم همانطور که گفته شد شناختن ماده حساس کننده و حذف آنست وپس‌از آن باید سعی کرد که از جذب‌ماده حساس کننده در روده ها جلوگیری به‌عمل آورد و برای این کار مصرف یك قاشق چایخوری روغن پارافین ساده قبل از غذا و وسط آن بی- نفع نیست و بالاخره کودکان بیمار و آنها که ترشحات روده و کبدشان ناقص است بیشتر درمعرض خطرات ناسازگاری هستند .

بعضی اوقات درمان های مخصوص تقویت عمومی و کبدی اثرات رضایت بخش در رفع این حالت ناسازگاری دارد و باکشف دارو های مخصوص ضد حساسیت که این روز ها در دسترس پزشکان گذاشته شده است اغلب میتوان ناسازگاری را ازبین برد و یابه نحو احسن تخفیف داد .

پاسخ شرکت سهامی تلفن ایران

اشکال کار از کجاست

روزنامه اطلاعات عطف بشرح‌مندرج در شماره ۱۱۶۱۹- ۴ر۱۲ر۴۳ آن روزنامه موضوع خرابیهای تلفنهای همگانی میدان فوزیه - فردوسی - خیابان ایرانمهر اینك عین گزارش دایره تلفنهای همگانی جهت استحضار بپیوست ارسال میگردد .

اداره مراکز تلفن

اداره مراکز کل‌تلفن عطف‌بشرح‌مندرج در شماره ۱۱۶۱۹-۴ر۲ر۴۳ روزنامه اطلاعات موضوع مرجوعه مورخ ۱۷ر۱۲ر۴۳ متمنی است مراتب زیر را مورد توجه مخصوص قرار دهید .

۱ـتصدیق فرمائید دستگاه تلفن که‌یك وسیله مکانیکی است ممکن است بدلایل وعلل مختلف مانندگیر کردن‌پول در کانال که‌ساده‌ترین‌شکل آنست ازکار بیافتد بدیهی است با توجه باینکه مامورین مربوطه روزانه چندین دفعه از کیوسك های تلفن همگانی بازدید میکنند درکوتاهترین مدت نسبت به‌تعمیر آن اقدام میشود ولیکن ممکن است درهمین فاصله شخصی نظیر نویسنده شرح‌مورد بحث بقصد تلفن کردن بکیوسك مزبور مراجعه نماید کارفوری هم‌داشته باشد درآن نزدیکی تلفن دیگری هم نباشد وازهمه بدتر دوریالی راکه بزحمت‌بعد ازمراجعه بچند مغازه تهیه کرده‌است ازدست بدهد آنوقت است که بتمام تشکیلات واقدامات بدبین شده وتمام کارکنان راگناهکار وبی‌توجه فرض میکند و یکباره همه‌را مورد حمله‌قرار میدهد مسلم است که شخص مذکور درآن شرایط ودر آن‌حال عصبی‌نمی- تواند اقداماتی راکه برای رفاه حال‌او وسایرین بعمل آمده ببیند ویااصولا باین مطلب فکر نمیکند که‌ممکن‌است این تلفن فقط چندد‌قیقه پیش یعنی بلافاصله بعداز رفتن مامور مربوطه خراب شده‌باشد بلکه تصور میکند همیشه این تلفنها خراب است حال آنکه کنترل تلفنهای همگانی نشان میدهد که‌این تلفنها روزانه نیازصد ها نفررا برمی‌آرد البته منکر نمیتوان شد که دربعضی مواقع‌اصلاح خرابی های تلفن چندروزی بتاخیر میافتد و آن درمواقعی است که نوع خرابی اساسی بوده واحتیاج بلوازم یدکی دارد ومتاسفانه بعلت‌نبودن لوازم‌یدکی مورد نیاز تعمیر فوری آن مقدورنیست چون مرکز مربوطه ناچار است دست نیاز بسوی سایر مراکز دراز کند تا شاید مراکز دیگر جنس مورداحتیاج راداشته باشند وبه آن مرکز قرض بدهند در صورتی که اگر لوازم یدکی باندازه مصرفی موجود در یك انبار مجهز نگهداری میشددر مورد مرمت این‌قبیل تلفنها نیز تاخیری‌رخ نمیداد بنابراین یکبار دیگر متذکر میگردد که‌شکایت یکنفر مراجع‌تلفن همگانی دلیل کوتاهی مامورین تلفن همگانی نمی‌باشد .

۲ـنکته دوم که بسیار حائزاهمیت است اینستکه اصولا مامورین تلفن همگانی تحت نظر این دایره نیستند تابتوان مستقیما ازآنها مواخذه‌کردیا آنها رافورا جهت مرمت تلفنها اعزام کرد بلکه در اینطور موارد بایستی ضمن یك سلسله مکاتبات مستمر به مرکز مربوطه که‌لااقل بیش‌از چندروز وقت‌میگیرد برای رفع خرابی اقدام نمود مثلا درموقع کنترل و ثبت صورت جلسه های تخلیه تلفنهای همگانی متوجه میشویم که‌فلان تلفن بیش از حد متعارف کسری داشته است حال چنانچه مامورین مربوطه مستقیما تحت نظر این‌دایره بودند بلافاصله برای بازدید وکشف علت اعزام میشدند در حالیکه ماناگزیر هستیم در اینطور مواقع‌نیز ازشیوه قدیمی مکاتبه با مراکز استفاده کنیم که‌آنهم موجب میشود اگر تلفن عیبی دارد تارسیدن نامه بمراکزمربوطه و طی مراحل مختلف معیوب باقی بماند بنابر این تصدیق میفرمائید که‌بایستی برای رفع نقائص موجود تغییری در وضع سازمانی کنترل تلفنهای همگانی‌داده شودکه برای‌این‌منظورنیز پیشنهاداتی طی یك‌صورت جامع‌تهیه گردیده که درصورت موافقت تقدیم خواهدگردید. ضمنانسبت برفع عیب‌از تلفن مورد شکایت نیز اقدام گردیده .

دایره تلفن های همگانی

مسافرت های لذتبخش و دل انگیز باقیانوسها اکنون برای‌همه‌آسان است

S.S. ATLANTIC

سرویس های مستقیم بین‌ایتالیا ـفرانسه ـاسپانیا ـپرتقال ـنیویورك با کشتی با شکوه آتلانتیك که‌برای مسافرتهای جهانگردان ساخته‌شده‌است .

SUNLANE EXPRESS SAILINGS
S/S INDEPENDENCE S/S CONSTITUTION

سرویس سریع به‌ایتالیا ـفرانسه‌ـاسپانیا ـنیویورك باکشتی‌های ایندیپندنس‌و کانستی‌توشن

AMERICAN EXPORT
ISBRANDTSEN LINES

برای کسب‌اطلاعات بیشتر به آژانس مسافرتی خود یا نماینده‌کل آمریکن آکسپورت ایسبراندتسن لاینز درایران

شرکت اسکای‌ویز

۱۳۹ خیابان فردوسی تلفن ۶۱۳۰۰۱ر۵ تهران مراجعه فرمائید
شعبه‌های اسکای‌ویز در آبادان : ساختمان سان‌شاین ـتلفن۲۵۲۷
اهواز : تلفن ۲۵۰۸خرمشهر ۲۹۴۰و۲ر۳۵۰۱

نگارش : فیصل عوده

پناهنده سیاسی مصر به کشور شاهنشاهی

در مصر چه میگذرد :

یا

حکومت سیاه

(۳)

● دین وسیاست

او تعصب دینی نداشت و مسائل را با خشکی وتقدس‌در محراب‌بررسی نمی‌کرد ولی خواهان تجدد بودوبیش از آنکه مرد دین باشد مرد سیاست بود اما سیاست رابآن معنا که‌جمعی در قاموس خود بدروغ و تزویر و نیرنك می‌خوانند و بکار می‌بندند دوست نداشت ، او رجال دین را در کتاب مشهورش بنام «دین اسلام درمیان جهل‌پیروانش وعجز علمایش» سخت مورد حمله قرار داد و در کتاب دیگرش بنام «اسلام واوضاع سیاسی ما» نوشت چه سیاستی‌بهتر از راستی و صداقت و آزادی و دمکراسی و مردم داری است ؟ چرا دولتها و حکومتها تا امکان دارند که ملتها را از جهل ونادانی وبیسوادی و بیماری برهانند وآنهارا بامهر و راستی وداد ودهش دوست خود گردانند متوسل بزور و عنف می ـ شوند ؟ هر حکومتی ازاین طریق منحرف بشود بی شك نیتی غیراز آنچه میگوید دارد و روی همین استدلال درهمین کتاب از روش کرده‌بودندکه او نیك‌اندیش‌ونیك‌خوی ونیك کردار است و آزادی‌ودمکراسی را دوست دارد، او از تعصب قومیت و افکار ارتجاعی متنفر بود و درکتابی دیگر که بنام مال و حکم در اسلام نوشت از قومیت دوری جست واشاره نمود که‌باید در میان ملل‌اسلامی‌تنها اسلام ضامن‌محبت و دوستی بین‌آنها باشد .

● از صحرا تا ساحل

توسعه‌ی تالیفات و انتشار مقالات او در مطبوعات اورا بیشتر در میان قضات‌و دانشگاهیان ومردان سیاست و رجال الازهرو همه کشور های‌عربی معروف و صاحب عقیده نشان داد و خاندانش ازتیره‌ی«عوده» که‌روزگاری ازسرزمین حجاز یعنی کشورعربستان سعودی کوچ کرده‌ودر کناره دره‌ی‌نیل اقامت گزیدند تاهنوز در دهکده‌ی «کفرالحاج شربنی»ازتوابع‌شهرستان بلقاس در استان دقهلیه بسر می‌برند بیشتر بخود می‌بالند.

در بیست و ششم ژانویه به سال۱۹۵۲ قاهره به‌آتش‌افروخته گشت ودامنه‌ی

عبدالقادر عوده دربازگشت از یك مسافرت بین فرزندانش شیرینی توزیع میکند

حکومت ملك فاروق سخت انتقاد نمود و بسیاری از قوانین و آئین‌نامه هارا ظالمانه خواند و عنان قلمرا تا آنجا رها ساخت که پلیس یك‌یك صفحات کتابش‌رازیر ذره‌بین‌خورده‌- گیری گذارد وفردای آن‌روز روزنامه های طرفدار آن رژیم بازداشت و محاکمه‌ی او را خواستار شدند ولی مصونیت مقام قضاوت و بیش ازآن افکار عمومی که خواهان نظراتش‌بود اورا از گزند آسیب مصون داشت زیرا آن رژیم هر چه بود کمی به افکار عمومی احترام میگذاردبنحوی که ملك فاروق دستور داد کسی متعرض قاضی دادگستری نشود.

● در محکمه قضاوت

اما از آنجا که قضا ت دادگستری بنا بقانون مصراز دخالت درسیاست ممنوع بودند و او پیوسته خود را از همه‌ی موانع آزاد میپنداشت به دستور دولتهای وقت دوبار بمحکمه‌ی انتظامی قضات احضارشد تا محاکمه واز مقام قضا خلع گردد ، یك‌بار هنگامی که احمد ماهرپاشا نخست- وزیر مصر بود و بار دیگر دردوره‌ای که‌محمود فهمی نقراشی پاشا نخست وزیر و مرسی پاشا بدر وزارت دادگستری را بعهده داشت ولی‌هربار که بمحاکمه کشیده شد بنا بر- تصادف آن دولتها ساقط شدند و نحوه‌ی سیاست عوض شد ، زیرا احمد ماهر پاشا در سال ۱۹۴٦ هنگام ورود بسالن جلسه علنی مجلس نمایندگان بدست جوانی‌بنام «محمود العیسوی» که وکیل دادگستری و عضو حزب ملی بود کشته شد ودر سال۱۹۴۸ محمودفهمی نقراشی پاشا نیز بدست جوانی‌بنام محمودعبدالمجید که پزشك بود ترورشد.

● ورود به حزب

او چون همیشه یار ضعفا و مددکار بی پناهان بود در این گیرو داراقبال مدد کارش شد و در مقام قضاباقی ماند تا آنکه شور آزادی خواهی‌اورا بر انگیخت و برای آنکه بتواند با فراغت در میدان سیاست گام بردارد شغل وکالت بر گزید و از مقام قضاوت استعفا داد و از سال ۱۹۳۹ که به«حسن البنا» پیوست یعنی‌بصف اخوان المسلمین که درسال ۱۹۲۸ تاسیس گردیده بود در آمد و گروه هائی را درگوشه و کنار اداره‌کرد. ذره‌ای از روش خود منحرف نشدو هر گاه پس از تعطیل کارش دیر بخانه می آمد برای مطبوعات مقاله مینوشت یادرکلوب ها سخنرانی می کرد، یادر حوزه‌های حزبی آموزش میداد و اندیشه‌ی متین‌ونفوذ کلامش تا آنجا در همگان رسوخ یافت که درسال ۱۹۵۴ پس از ترورحسن‌البنا که بتحریك فاروق صورت گرفت او مغز متفکر و تئوریسین حزب شناخته شد و در همه‌ی جوامع حرفش رابی- چون و چرا می پذیرفتند زیرا قبول

حریق‌و بلوا بالاگرفت و احمدحسین رهبرحزب ملی«مصرالفتات» بازداشت و بمحاکمه‌ای که رئیس‌محکمه‌اش حسین طنطاوی بود کشیده شد اودر وکالت خود از احمد حسین مهارتی بی‌نظیر ظاهر ساخت وجانش رااز‌مرك رهانید و در نتیجه بر شهرت اوبیش از پیش افزوده شد .

پس از آن در دادگاهي که‌علیه متهمین ترور حسن البناااقامه دعوا شده‌بود او با منطق و شواهد و قدرت کلام توطئه کنندگان رارسوا ساخت بنحوی که دادگاه نتوانست غیر از محکومیت آنهارای دیگری صادرکند.

● بنای انقلاب

او برای عقیده‌اش ، برای هدفش، برای آزادی و استقلال وطنش جهاد میکرد و همیشه آرزوی یك حکومت عادل رابا دمکراسی برای مملکتش در محفظه‌ی‌اندیشه‌اش می پروراند واوبود که باانقلابیون‌سال۱۹۵۲ پایه های انقلاب رابی ریزی کرد و فردای انقلاب که رژیم عوض شد بخواهش ژنرال محمد نجیب رهبر انقلاب‌مصر قانون انقلاب رانوشت و هرگز نمی پنداشت که این رژیم جدیدانقلابی سرانجامش باضعاف‌مضاعف ازحکومتی که‌تا دیروزباآن می جنگید ظالم‌تر باشد و ریشه‌ی‌آزادی را بخشکد . محمد نجیب نخست‌وزیر مصردوباراو را دعوت بقبول مقام وزارت نمود ولی او از قبول‌آن خود داری کرد وبارشاد و رهبری حزب قناعت نمود امابدون تظاهر و بدون عنوان‌مشاور ژنرال محمد نجیب بود و در هر امری کوچك و بزرك نظر مشورتی اورا می پذیرفتند تا آنکه درهفتم مارس ۱۹۵۴ در توطئه‌ای که جمال عبدالناصر معاون نخست‌وزیر و رئیس‌شورای فرماندهی انقلاب برای نابودی محمد نجیب‌تهیه دیده بود اخوان المسلمین به‌دستور اوبا شرکت نیم میلیون مردم مسلح تظاهر خونینی‌براه انداختند و محمد نجیب رااز قتل گاه باز گردانده در میدان کاخ عابدین قاهره ببالکن کاخ‌بردند و رهبر اخوان در آن روز تاریخی با نطق‌انقلابی خود میدان عابدین را بلرزه در آورد وعبدالناصر را وادار بتسلیم ساخت بطوری که در مقابل جمعیت از ملت مصر پوزش طلبید و باشتباه خود اقرار و طلب عفو کرد و او بنام زعیم اخوان- المسلمین دست محمدنجیب و دست جمال عبدالناصر را گرفت‌وبا یکدیگر آشتی داد و گفت بیائید برای‌خاطر مصر، برای خاطر انقلاب، برای‌خاطر آزادی و استقلال مصر اختلافات را کنار نگذارید و همه با هم‌به‌پیش وبعدمحمد نجیب از اوخواهش کرد که‌با تشکر از جمعیت تظاهرات‌خاتمه داده و از تعطیل قاهره و شهرهای دیگر دست بر دارند ...

سیزده بدر و رسوم کهن آن

نحوست سیزده از کجا آمد و تاریخچه پیدایش سیزده‌بدر چیست ؟

از : داود ذوالفقاری

دختران دم بخت از طرفداران پر و پا قرص روز «سیزده‌بدر» هستند.

فردا روز سیزده بدر است، روزی است که مردم برای فرار از نحوست سیزده! به خارج از شهر ، بدامن دشت های سرسبز و دامنه خوش آب و هوای کوهها و باغات اطراف پناه میبرند و یکروز رابخوشی و خرمی‌میگذرانند این‌رسم‌ازدیر زمان جزورسوم وعادات و سنن ایرانیان بودو از دیگر اعیاد و جشنها نظیر سده و مهرگان پابرجاتر باقی مانده است .

تقریبا همه‌ی مردم با هر نوع طرز تفکر و سلیقه‌ای‌روز سیزده را بهمان ترتیب که رسم است میگذرانند و عقیده دارند که اگر درشهرها و خانه‌های خود باقی بمانند نحوست سیزده نوروزگریبان گیرشان خواهد شد ، حالا این نحوست از کجا درفکرو اندیشه ایرانی جامانده خود سابقه تاریخی جالبی داردکه بدنیست آنرا بدانیم .

فکر نحوست سیزده نوروز از ساخته‌های ایرانیان بعد از اسلام است ، قبل از اسلام رسم بود روز شانزدهم نوروز را مردم جشن می‌گرفتند و برای گذراندن یکروز خوش وشادی بخش به خارج از شهر بدامن سرسبز دشتها پناه‌می بردند .

در آن روزگار هرروز از سال نامی مخصوص بخود داشت وروزی راکه‌نام روز بانام ماه مطابقت‌داشت مردم جشن میگرفتند ، شانزدهمین روز فروردین « فروردروز» نام‌داشت وبهمین مناسبت روز شانزدهم فروردین برای همگان روز خوش‌و خجسته‌ای بودوآنرا بنام«فروردگاه» میخواندند و جشن میگرفتند، این روز نزد ایرانیان قدیم دارای همان اهمیت روزهای مهرگان و سده بود

● تغییر و دگرگونی

بعد از تسلط اعراب و آغازفصل جدید زندگی ایرانیان بعضی از رسوم وسنن باستانی دستخوش تغییرات ودگرگونیهائی شد،جشن روز «فروردگاه» نیز از این‌تغییرات برکنار نماند و بمناسبتی که‌ذکر میشود برگزاری جشن «فروردگاه» از شانزدهم فروردین بروز سیزدهم فروردین موکول شد ، و با عقاید خرافاتی از قبیل نحوست روزسیزده درهم گردید .

نامگذاری روز سیزده فروردین بنام «سیزده‌بدر» و پیدایش‌اندیشه نحوست آن هم بی‌علت نبود، چون هنوز هم از عدد ۱۳ نه‌تنها نزد ایرانیان بلکه دراندیشه اغلب‌ملت ها به‌نحسی یاد میشود و تطابق هر چیز را بااین عدد نحس میشمارند از جمله روز سیزده اول سال نورا! نحوست عدد۱۳ خود سابقه وریشه قدیمی دارد. وآنرا میتوان نتیجه اندیشه‌وافکارخرافاتی «فیثاغورثیان» دانست .

درقرن اول میلادی در یونان‌مکتب فلسفی تازه‌ای بوجود آمدبنام‌مکتب «فیثاغورثیان» و پیروانی یافت ، طرفداران این مکتب عقایدخرافاتی زیادی داشتند ، بعضی اشیاء را دشمن خود میپنداشتند وبرای‌آنها نحوست خاصی قائل بودند .

«فیثاغورثیان» برای امور معنوی اعداد خاصی تعیین کرده بودند.مثلا برای «عدل» عدد «٤» را انتخاب کرده بودند ، برای ازدواج عدد ۵ رانیکو میشمردند و برای نحوست عدد «۱۳» رابرگزیده بودند باین ترتیب نحس‌بودن عدد ۱۳ سابقه پیدا کرد ،در اذهان باقی ماند و نسل‌به‌نسل به‌مارسید که فعلا بر همان عقیده مانده‌ایم که عدد «۱۳» نحس است وحتی سردر خانه های خودرا که مطابق باعدد «۱۳» است بادوعدد «۱+۱۲» شماره‌گذاری میکنیم !

وبازهم عقیده پیدا کرده‌ایم که روز سیزده فروردین نحسی دارد وبرای راندن این‌نحسی باید از خانه و کاشانه خود بدر رویم و روزی را خوش‌در صحرا و خارج ازخانه‌خودبسر رسانیم ،مبادا نحسی این روز گریبانگیر ماگردد .

حتی اسم این روز را روز «سیزده‌بدر» گذاشته‌ایم، یعنی روزیکه باید نحوست سیزده رابدر کرد !

● رسوم روز سیزده

در زمان ساسانیان رسم بودکه بیست‌وپنج‌روز قبل از نوروز بدور ۱۲ستون که از خشت خام‌دربارگاه سلطنتی میساختند ،انواع غلات و حبوبات از قبیل گندم ، جو، برنج عدس ، لوبیا ، ماش و کنجد میکاشتند و آنها را تاروز شانزدهم فروردین نگه میداشتند تا سبز شود .

روز شانزدهم فروردین (سیزده‌بدر آنروز) باساز و آواز و شادی‌فراوان ستونهارا راه میانداختند و آنها را پرپر کرده در معابر میپراکندند. در هریك از خانواده‌ها هم بهمین ترتیب ستونها وسبزی‌های کوچکتر را پرورش میدادند و روز جشن «فروردگاه» به بیرون از خانه‌می‌انداختند وعقیده داشتند اینکار شگون دارد .

● خانه شوهر ، بچه بغل

این رسم امروز نیز پابرجامانده است ، در اغلب خانواده‌ها گندم‌و عدس سبز میکنند وروز « سیزده بدر» بخارج از خانه در کوچه هاو معابر میاندازند .

گره‌زدن سبزه بوسیله دختران پابه‌بخت در قدیم هم معمول بودو امروزه هم رواج دارد ،هنگام گره زدن سبزه رسم است دختران پا به‌بخت زیرلب این کلمات رازمزمه میکنند:

سال دیگر .. سیزده بدر ..خونه شوهر..

وگاهی آرزوی بچه هم میکنند ومیگویند :

سال دیگر .. سیزده‌بدر ..خونه شوهر .. بچه بغل ..

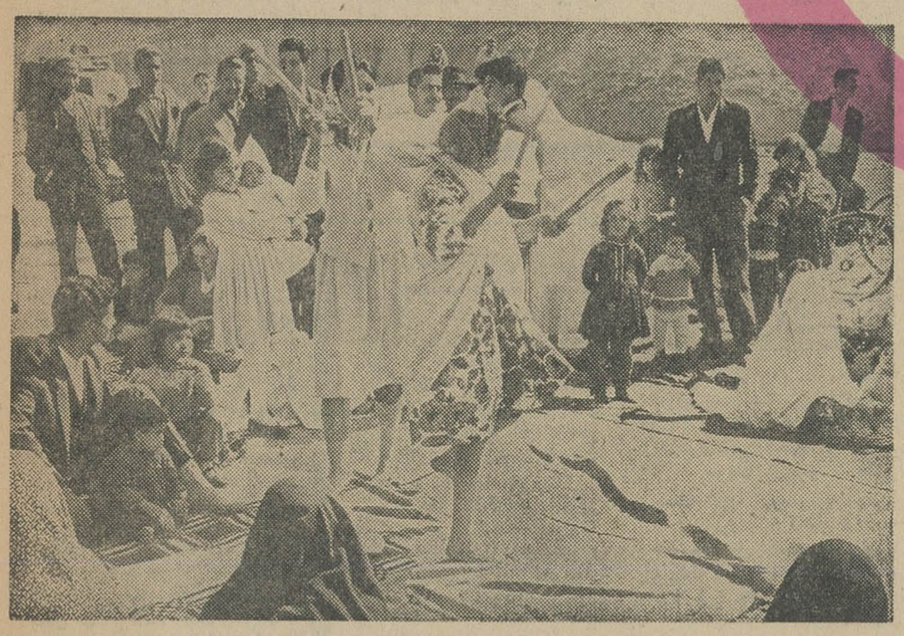

شادی و پایکوبی روز سیزده بدر همه جا بچشم میخورد .

بعضی ها هم نحسی سیزده رااین شکلی‌درمیکنند !

پیرزنهای قدیمی هم‌درباره رسوم سیزده بدر عقاید خرافاتی جالبی داشتند !

پیرزنها میگفتند اگر زنی نازائی پیدا کرد روز سیزده بدر باید سر چشمه‌ای که آسمان آنرا نبیند ! رفته از آن چشمه چند جام آب‌برسر بریزد،بعد غسل حاجت‌نموده! ودورکعت نماز به‌نیت « جعفر طیار» بخواند واز جایش بلند شود،صدباریا«فاضی‌الحاجات» رازیر لب زمزمه کند ، بدون شك حاجت او که‌بچه‌دارشدن است برآورده میشود !

عده‌ای هم عقیده‌داشتنداگر زنی مورد کینه وبی‌مهری شوهرش قرار گرفت یادارای «هوو» شد باید برای رهائی‌از این مصیبت ، به یکی از امامزاده‌ها که نزدیك محل سکونتش است برودومقداری گوگرد وزاج سفید ویك بوقلمون کوچك و یك جوجه مرغی ویك تخم لك‌لك همراه ببرد ، دوسطل آب ، یکی بنام خود و دیگری بنام مادر خویش از چاه امامزاده بیرون بکشد ، زاج وگوگرد را در آب بریزد و باآن دستو صورت خودرا بشوید !

بعد بوقلمون و تخم‌لك‌لك وجوجه را زیر خود بگذارد! وبعد هم آنهارا بسوزاند ، بالاخره در خاتمه کار لباس نوبپوشد و بصحرا برود ،از علفهای‌هفت‌بندسه علف را انتخاب کند وبقصد برآورده شدن حاجت آنهارا سه‌گره بزند !

● آنچه باقی مانده

این عقاید خرافاتی مبتذل‌خوشبختانه امروزه از میان رفته و فقط نوع گره‌زدن سبزه دختران پابه بخت باقی مانده است .

از غذاهائی که رسم‌است‌خانواده هاروز سیزده بدر تهیه میکنندنوع سبزی‌دار آن است ، از قبیل‌سبزی پلو ، کوکو، آش رشته ، قورمه سبزی و علاوه براین غذاها هرنوع غذائی که بیشتر بمذاق خوش می آید روز سیزده تهیه میشود .

● بازیهای سیزده‌بدر

از بازیهائیکه رسم است روز سیزده از بزرك و کوچك به آن سرگرم میشوند،یکی «الك‌دولك» است ، شترسواری هم از تفریحات خطرناکی است که بتازگی مدشده وروز سیزده رواج کامل دارد . انشاءالله شما خوانندگان عزیز که فردا بسیزده بدر میروید روزخوشی رابدون نحس! بگذرانید.

جدول مخصوص شب جمعه

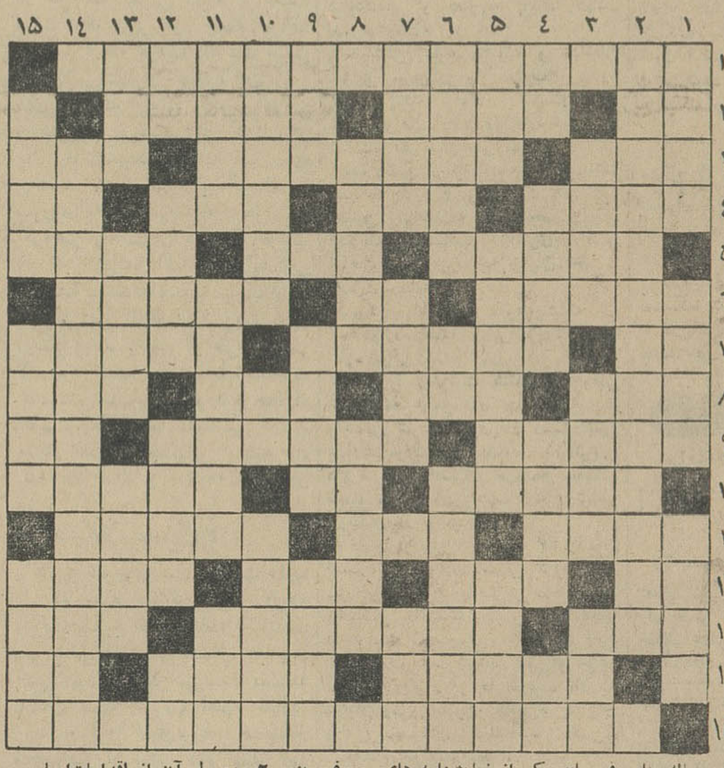

افقی : ۱- از پهلوانان نامدار و نام آوروطنی ۲- معمولا بعد از می‌می آید - این هم نوعی حق‌و حساب است -می گیرند که پیاده نباشند ۳- ماه بیستو نه روزه ندارد-ازجزایراقیانوسیه -نیم‌نخود ! ٤- واحد سوغات ملایر - همان عدسی است منتهی نه نوع خوردنی آن - از خطوط هندسی - پول خارجی ۵- اگر مربوط به‌گوش باشد گوشوار است - پیش درآمد اصول - پناهگاه ٦ - آنکه اهل تفریح وتفنن باشد -یکی وصدتایش برای آب از سرگذشته بی تفاوت است - استحکام ۷-سس گوجه فرنگی - ایامش‌سخت‌تر و طاقت فرساتر از همه اوقات است - از شهر های معدنی ! ۸-شکل و حالت-ترس وواهمه- زمامدار صغیر ! - از معمول ترین انواع ساعت ۹- جلوئی - پیاله یار لب نازك ۱۰ - ماموریت رسولان - از اعداد - تفاوتش با پرونده در صورت ظاهر آنست ۱۱- از غذا های چرب‌و مقوی فرنگی‌که مخصوصا فرانسویها در تهیه انواع آن استادند - واحد وزن مایع - فهرمان یکی از نمایشنامه های معروف مولیر ۱۲- شهر جاویدان - تك - از ابزار صافکاری خانگی - آهنك ساز معروف فرانسوی ۱۳ - ازآلیاژ های آهن - ناچار - آفتابه‌اش البته مرغوبتر از پلاستیکی است ۱٤- از بازیهای ورزشی و بااسباب !- شهر عشق وموسیقی باتلفظ قدیمی‌خودمانی- میگویند به غربال است ۱۵- از صدراعظم های معروف و مقتدر فرانسه که مذهب و سیاست را بهم آمیخته بود .

عمودی :۱-ازاقسام سیگارایرانی‌در چند سال قبل - پشت آرنج -نوعی پنیر ۲- وصول آن از اقدامات‌اساسی وزارت دارائی است ۳- سابقا درموقع بروز آن به پشت طشت و بادیه می کوفتند - از افراد معروف خاندان لبنیات - معدن پریشان٤-ناپذیرفته- از نویسندگان بزرك آلمانی - سابقا فقط از شمال می‌آمد اما حالا ازخلیج فارس هم می‌آید - تکرار یك‌حرف ۵- پیرو - پرورده‌اش را برای قوت معده تجویز می‌کنند - گاهی دندان هم اینطور میشود ٦- با این پای رسواکننده بیهوده خودش را جزو رجال جامیزند - راه بی پایان - عملی ! ۷- معمولا به لباس میگیرند- از فلزات - میانه نشین حاشیه ها ۸- درمورد بعضی ازکارمندان‌دولت بیش از اصل حقوق است -ازاقدامات سلمانی ۹- مانند - دور مشت‌بازی - نتیجه ریختن آب جوش برپوست ۱۰- درایام عید اغلب مردم می‌شوند - از بازیهای محبوب خانمها - نمایش نامه‌نویس معروف و باذوق فرانسوی که کمدی های مشهوری دارد ۱۱- علم - بدنیا آوردن - گوارا ۱۲- طرف - از انواع پرخریدار کتاب - صدا رادر آن میگیرند - هوش‌کم ۱۳- نادر درراه کرمان به بلوچستان برپا کرده تا راهنمای مسافرین باشد- خلق‌اله - سلامتی است ۱٤- آهنك ساز بزرك و گرانمایه روسی که اسمش باتلفظ اصلی آمده است۱۵- عرض - از کشیدنیهای گرمابه - میوه پستان .

حل جدول شماره ۲۹۳۲

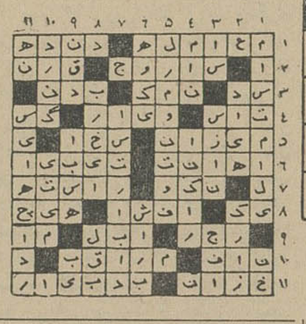

تیل به تیل- حلال از جفت و تیله!

او این کلمات را موقعیکه برادر بزرگتر با دوستانش مشغول تیله‌بازی بود میشنید . البته میدانیم که این تیله های بلورین رنگارنك و درخشان برای کودکان گنجینه های پر قیمتی هستند که فقط خودشان ارزش آنرا میدانند.

تیله‌هائیکه در هندوستان ساخته میشود بقدری جالب و تماشائی است که مشکل پسندترین کودك را از هر دیار که باشد راضی میکند .

هندوستان انواع محصولات مختلف شیشه‌ای و سرامیك را تهیه میکند . همه‌گونه کوزه های سفالین زیبا - مواد عایق - وسائل آزمایشگاه - شیشه های تزئینی - وسائل بهداشتی و آجر های شیشه‌ای . در صورت احتیاج به محصولات شیشه وسرامیك های هند شمارافقط باصادرکنندگانیکه از لحاظ‌مرغوبیت -مدت تحویل و قیمت های‌رقابتی دقت کافی بعمل می‌آورند معرفی مینمائیم .

برای کسب اطلاعات بیشتر در مورد صنایع شیمیائی و فرآورده‌های‌متحد هند به کاپکسیل - سازمان پیوسته صنایع و بازرگانی و مقامات‌دولتی هند مراجعه فرمائید .

CHEMICALS AND ALLIED PRODUCTS
EXPORT PROMOTION COUNCIL
WORLD TRADE CENTRE
14/1B, Ezra Street, Calcutta 1, INDIA
Cable : CAPEXIL

SHAFAGH
BOOT POLISH
واکس شفق
کارخانه واکس شفق اولین سازنده و تولید کننده واکس در ایران
واکس شفق در رنگ های مختلف برای هر نوع کفش
شفق
کارخانه واکس سازی
علامت هر کارخانه
بهترین واکس برای کفش
"SHAFAGH"
THE FINEST
ساخت ایران
BOOT POLISH
واکس شفق کفشهای شما را نرم نگاهداشته دوام و عمر کفش شما را چند برابر میکند
از خریداران محترم انتظار داریم هنگام خرید واکس جلاست گوزن و اتیکت سبز رنگ که روی کلید قوطی های واکس شفق نصب شده است توجه فرمایند
مرکز پخش : خیابان شاهرضا - اول ویلا - پلاک ۲۲ - تلفنهای ٤٦٥١٦ - ٤٦٥٢١

سرسام
اتوبوس ماه عسل ؟
یك برنامه بزرك ... یك ابتکار بسیار جالب باهمکاری
مجله محبوب خانواده‌ها و شرکت مسافربری تی.بی.تی

از : مفسر سیاسی خبرگزاری فرانسه

سایگون ۲۴ ساعت پس از انهدام سفارت امریکا

حادثه انفجار سفارت امریکا در سایگون هیجان شدیدی در میان مردم این شهر بوجود آورده است .

سایگونی ها که تمام شبرا در ترس و وحشت بسر برده بودند بامداد امروز هنگامی که خورشید در آسمان صافو نیلگون شهر نمایان شد زندگی عادی خود را از سرگرفتهولی آثار نگرانی در چهره آنها دیده میشد .

قربانیان حادثه دیروز بیشتر از ویت نامی ها بودند بموجب اعلامیه‌ای که صبح امروز ـ انتشار یافت شماره کشته شدگان‌حادثه انفجار به شانزده نفر رسیده است و چهاربلیس ویت‌نامی که وظیفه مراقبت از ساختمان سفارت را بعهده داشته اند نیز در میان‌کشته‌شدگان هستند .

تمام نسخه های دو روزنامه محلی که صبح ها در سایگون بزبان انگلیسی چاپ میشود اندکی پس از انتشار بفروش رسید زیرا این روزنامه ها عکس های زیادی از حادثه انفجار سفارت امریکا چاپ کرده بودند در این عکس ها اجسادقطعه قطعه‌شده قربانیان ویت‌نامی بنظر میرسید که بعضی‌ازآنها براثر آتش گرفتن بنزین اتومبیل حامل بمب سوخته و ذغال شده بودند

رفت وآمد دد اطرافسفارت امریکا و محل وقوع حادثه بکلی ممنوع شده است .اطراف کوچه ها و خیابانهای محل حادثه سیم خاردار کشیده شده و افراد پلیس بنگهبانی گماشته شده اند .

اتومبیل های پلیس ویتنام وامریکا در نزدیکی‌محل حادثه صف کشیده‌اند تنهابه ویت‌نامی‌هائی که دفتر کار و یا منزلشان دراین محله قرار دارد اجازه رفت و آمدداده می شود کارمندان سفارت امریکا نیز در رفت و آمدبه این محله آزاد هستند .

از دیروزنگهبانان ساختمان های متعلق‌بامریکائیها دوبرابر شده است‌افراددژبان ویتنامی با تفنگ ومسلسل در اطراف مرکز فرماندهی نظامی آمریکا درخیابان پاستورسرگرم‌نگهبانی هستند . دژبانان امریکائی که باتفنگ و طپانچه مسلح‌هستند بدقت رفت و آمد اشخاص‌را دراین‌ساختمان کنترل میکنند.

صبح زود یك هواپیمای وابسته به سرویس «جنگ ـ روانی» از ارتفاع خیلی کم برفراز سایگون پرواز کرد و تراکتهائی در سراسر شهر فرو ریخت .

دراین تراکتها اقدام چریك های کمونیست در منفجر ساختن سفارت امریکا محکوم شده و شعار هائی بر علیه کمونیستها نوشته شده بود.

اندکی بعد سیصد چهار صد نفر از دختران و پسران ودانشجویان ویتنامی‌در شهر رژه رفتند و شعار های ضد ویت کنگی دادند . پس از آن یکی از دانشجویان که در این رژه شرکت کرده بود نطقی ایراد نمود و بکلیه کشورهائی که به چریکهای کمونیست‌کمك میکنند بشدت حمله کرد .

گفته میشود که بسیاری از شرکت کنندگان در این تظاهرات پسران و دختران افسران ویتنامی بودند .

از : اورور (چاپ پاریس)

جنگ ویتنام اختلافات چین و شوروی را شدیدتر کرد

با احضار «چرونکف» سفیر کبیرشوروی‌ازپکن ظاهراتیرگی مناسبات‌چین کمونیست وشوروی وارد مرحله جدیدی میشود .

بسیاری از صاحبنظران سیاسی معتقدند که در حال حاضرسفیر کبیر جدیدی بجای چرونکف‌به پکن اعزام‌نخواهدشد زیراروشی که زمامدان چین کمونیست در جلوگیری از ورود سلاحهای روسی برویت‌نام شمالی درپیش گرفته‌اندرهبرآن شوروی‌راسخت خشمگین ساخته است .

درحالیکه دیپلماتهای غربی مقیم مسکو گزارشهای مربوط به روش‌دولت‌چین‌را درجلوگیری از ورود سلاحهای‌روسی به‌ویتنام شمالی باشك‌وتردید تلقی‌میکنند درمحافل روسی علنا درباره‌این موضوع بحث میشود و آن را دلیل دیگری بر «خرابکاری» پکن میدانند.

درمحافل سیاسی مسکوشایع است که چین کمونیست نه‌تنها مانع از فرود آمدن هواپیماهای روسی حامل سازوبرك ومهمات برای‌ویت‌نام‌شمالی‌درفرودگاههای آن‌کشورمیشودبلکه بهواپیماهای روسی حامل اسلحه و مهمات اجازه نمی‌دهد در فرودگاه نظامی منطقه هانوئی بزمین به‌نشینند.

این فرودگاه که‌قبل ازتخلیه «تونکن» از طرف فرانسویها بوسیله ارتش‌فرانسه ساخته‌شده تنها فرودگاهی است که هواپیماهای بزرك حمل و نقل می‌توانند در آن بزمین بنشینند ظاهرا اکنون کنترل فرودگاه مزبور دردست کارشناسان‌چینی است و آنها بهواپیماهای روسی که اسلحه ومهمات به ویت‌نام شمالی حمل می‌کنند اجازه ـ نمی‌دهند در این فرودگاه‌بزمین بنشینند بااینکه این شایعات هنوز رسما از طرف مقامات شوروی تائید نشده‌ولی قدرمسلم این است که در روزهای اخیر بحران روابط مسکو و پکن‌باوج شدت خود رسیده است بعقیده روسها دولت‌چین کمونیست که خود قادر نیست بطور موثر به ویت‌نام شمالی کمك کند جلو کمك شوروی‌را گرفته دراطراف کمك‌های خود به این کشور سروصدای زیاد براه میاندازد .

مارشال چین‌یی‌وزیرخارجه چین کمونیست دو روز پیش رسما اعلام داشت :

«چن تمام کوشش خود را بکار خواهد برد‌تاهرگونه کمك لازم از جمله اسلحه و مهمات جنگی برای‌مردم‌قهرمان ویت‌نام جنوبی بفرستد‌چین حاضراست داوطلبان خودرا بویتنام جنوبی بفرستد تانوش‌بدوش‌مردم این کشور بادشمن نبرد کنند» .

مسکومی‌خواهدبویت‌نام‌شمالی کمك کند ولی پکن یك قدم فراترگذاشته و آمادگی خودرا برای کمك‌به‌چریکهای ویت‌کنك اعلام میدارد .

ولی تاکنون این کمك‌ها از مرحله حرف وارد مرحله عمل نشده است.

علت اینکه رهبران پکن در فرستادن داوطلبان چین به‌ویتنام روش محتاطانه‌ای‌درپیش گرفته‌اند این است که‌بیم آن دارند در این صورت امریکا تهدید خود را در مورد بمباران پایگاههای چین کمونیست عملی کند.

ژنرال مکسول‌تیلور سفیرکبیر امریکا رسما اعلام داشته است که اگر پای داوطلبان چین کمونیست به‌ویت‌نام جنوبی‌برسد هواپیماهای امریکائی هدفهای نظامی چین‌راندرهم خواهند کوبید

(۹)

پیشخدمت خصوصی چرچیل صبح‌زود بالای بستر ایدن‌آمد و گفت :

ارتش آلمان به شوروی حمله کرد

(جلد سوم خاطرات ایدن)

دیپلماسی جنگ

این تلگراف موجب شد که خودم را در وضع بهتری ملاحظه کنم . ظاهرا ضربه‌ای بهدف زده‌ایم . خدا شما راحفظ‌کند .ازاین همه محبت و مهربانی شما نسبت بخودم تشکر میکنم . امکان دارد آخرین‌مرحله راه طولانی و دشواری را که درپیش داریم ، دست در دست یکدیگر جشن بگیریم .

فردای آنروز پاسخ نخست وزیر بخط خودش رسید که ضمن تشکر آخرین عبارت آن چنین بود :

«از کمك و تامین وسایل‌آسایش خاطرم توسط شما از صمیم قلب ، قدردانی میکنم.»

قبل شش هزار اسیر گرفته بودیم. در تلگرام دوم گفته شده بود که‌با وجود پیشروی اوضاع هنوز روشن نیست . همانطور که مشغول‌خواندن این تلگراف بودم‌ژنرال سررابرت معاون ستاد کل باپیام کوتاهی‌وارد شد . بموجب این پیام «سیدی ـ بارانی»بتصرف ما در آمده ودشمن تعداد بیشماری اسیر داده بود.اینك تیپ هفتم استرالیائی وستون های کمکی آن دست‌بمانور زده بودند تا خط‌وارتباطی دشمن‌را درناحیه «سوفافی»قطع کنند . سه ژنرال بدست نیروهای ماسیر شده بود .

بیدرنگ به وینستون اطلاع دادم واو این پیروزی عظیم را تبریك گفت .با«دیل»نیز بعدمذاکره کردم واوهم بسیار خشنود بود .تلگرام مشترکی برای «ویول» فرستادیم و در آن گفتم :«آنقدر عالی است که نمیشود باور کرد»تا ۵ روز بعد از حمله ژنرال «ریچارد اوکونر» ـ (فرمانده نیروهای غرب صحرا)نیرو های دشمن را تا «بردیه» تعقیب کرد و روز ۵ژانویه این موضع‌نیز سقوط نمود . روز ۲۲ ژانویه «طبرق» را تصرف کردیم و روز ۶ فوریه‌بنغازی هم بدستمان افتاد . پیروزی مثل حلقه های زنجیر پشت سر هم‌ادامه داشت .

یاداشت ۱۳ دسامبر ـ وینستون صبح‌زود تلفن کرد وشکایت‌داشت که مادشمن را تعقیب نمیکنیم .او در باره فرصت های از دست رفته خیلی حرف زد و پس از آنکه‌پاسخ خشم‌آلود مراشنید معلوم‌شدتلگرام هائی راکه شب‌گذشته رسیده وطی آن‌نقشه‌های آینده به‌تفصیل‌تشریح شده ندیده است . اما بنظر من‌همه اینها نشانه عدم‌اعتماداو به‌فرماندهان محلی است که بهیچ‌ترتیبی نمیتوان آنرا دروی از بین برد .

وزارت خارجه

در تاریخ ۲۲ دسامبر ـ لرد«هالیفاکس» بسمت سفیر انگلستان در واشنگتن منصوب شد . این پست پس از مرك لرد «لوشان» خالی مانده بود «انتونی ایدن»بجای لرد «هالیفاکس» وزیر خارجه شد و پست ایدن یعنی وزارت جنك به سروان «دیوید ـ مارگسون» محول گردید .

هفت ماه خدمت من دروزارت جنك‌بیشتر به افسانه شباهت داشت از هنگام ورود من به این وزارت خانه که‌شلیك گلوله‌در جبهه‌فرانسه آغاز شد ،تهدید به حمله بجزیره انگلستان، خطرات اولیه ضعف‌مادر خاورمیانه ،تازمان‌فرارسیدن‌پیروزی های «ویول» ماهر روز و غالبا هر ساعت بایك حادثه تاریخی مواجه میشدیم قلب من مرتب در فعالیت بود واینك میرفتم که سومین‌دوره یا طولانی ترین دوره تصدی‌پست وزارت‌خارجه را درعمرخویش‌بعهده بگیرم .

گرچه احساسات و نظراتم‌نسبت باین پست‌بغرنج و پیچیده بودامامی دانستم که مسئولیت جدیدم‌بعنوان همکار چرچیل در کابینه بسیارمهم تراز مسئولیتی‌بودکه دریست‌وزارت جنك بصورت زیر دست وی‌داشتم. در دوران جنك دیپلماسی یك ـ استراتژی دوگانه محسوب میشود وتضادمنافع بسیار بیشتر از دوران صلح است . من تنها میتوانستم امیدوار باشم کارم را چنان انجام دهم که دیگران،همانطور که‌چرچیل نوشته بود، چنین بیاندیشند که : «بنظر میرسد این‌پست را چنان اداره میکنم که گوئی بخانه‌ام می روم»

روز ۱۰ آوریل که پس از انجام سفری بخاور میانه ،بوزارت‌خارجه بازگشتم مسئله روابط انگلستان‌و شوروی در راس فهرست کارهائی که یادداشت کرده‌بودم قرارداشت. امضای قراردادی بین روسیه‌ودولت جدید یوگسلاوی‌نشان‌میداد هرگاه منافع روس ها اقتضا کند ،مسئله است . دراین مذاکرات هیتلرابتدا به‌سختی علیه ترکیه‌و سپس‌شوروی سخن گفته‌است. بنظرمن گفتگوی مذکور بطور قطع ممکنست معانی بسیار مهمی داشته باشد و باتوجه به اهمیت مسئله لازم است بین من و سفیر شوروی مذاکراتی انجام شود. سفیر شوروی برای انجام‌این مذاکرات آمادگی نشان‌داد و ازمن پرسید که عکس‌العمل ما چیست و چه پیشنهادی داریم ؟ وقتی‌اظهار داشتم که ممکن نیست پیشنهاد صریح و مشخصی ، به قنهائی از جانب انگلستان بدهم‌حرفم‌رابدیرفت بعدا من درباره مذاکراتی که‌امروز بعمل آمد چنین نوشته‌ام :

«همواره این مسئله مشکل بوده است که انسان بتواند درك کند «مایسکی» تاچه حد از سیاست شوروی باخبر است. روش او چنان بود که نشان میداد برای انجام مذاکره آمادگی دارد ، اما ازحرف های او نتیجه‌مشخصی نمیشدبدست آورد.»

روز ۱۳ ژوئن مذاکرات دیگری با سفیر شوروی انجام دادم و باو گفتم ظرف ۴۸ ساعت گذشته اطلاعاتی که بما رسیده موضوع را بسیار مهم تر کرده است . سپس اضافه کردم تمرکزنیرو های آلمان هم ممکنست جنبه جنك اعصاب داشته باشد و هم امکان دارد واقعا بمنظور حمله انجام شده باشد .بعد توضیح دادم با آنکه نمیتوانم بطور صریح اظهار نظر کنم ، اما باتوجه به جریان حوادث و تجهیز عظیمی که صورت گرفته امکان برخوردی بین شوروی و آلمان وجود دارد .

من و سفیر شوروی هر دو توافق کردیم باطلاع‌دولت شوروی‌برسانیم در شرایط کنونی آنچه از دست دولت انگلیس‌برمیاید انجام خواهد داد. ما آماده بودیم که یك هیئت نظامی مرکب از نمایندگان نیرو های سه گانه دریائی ، زمینی‌وهوائی به شوروی بفرستیم این کار را از آن لحاظ نمیکردیم که نشان‌دهیم ازلحاظ هنر جنك بر فرماندهی شوروی تفوق‌داریم بلکه میخواستیم گروهی از افسران عالیرتبه خویش را که ازجنك‌با آلمانها تجربه کافی اندوخته بودند‌دراختیارآنها بگذاریم.

بنظرما این اقدام ممکن‌بود برای روسها مفید باشد، از طرف دیگر لازم بود آماده میشدیم تا احتیاجات اقتصادی شوروی را مورد توجه‌قرار دهیم و مذاکرات مشخصی درباره مسائل فنی ، بخصوص مسئله راه رساندن کمك و ارتباطات بعمل آوریم .

● سیگار صبح‌زود

سفیر شوروی اظهار داشت آنچه را که مورد مذاکره قرار گرفته بدولت متبوع خویش اطلاع میدهد ولی عکس‌العمل او چندان تشویق‌آمیز نبود و بنظر میرسید بمسئله امکان حمله آلمانها اعتقاد ندارد.

صبح فردا «ساویرز» خدمتکار مخصوص چرچیل کنار بستر من آمد و گفت نخست وزیر بهترین تعارفات خودرا تقدیم‌میدارد .آلمان ها به روسیه حمله کردند .

چند نکته

روز ۱۹دسامبر ۱۹۴۰ ، وینستون خسته اما سرزنده و بشاش بود . مادرباره روز های تیره تابستان‌سخن گفتیم من اعتراف کردم که‌در یك زمان هر دوی ما احساس ناامیدی‌داشتیم .وینستون اظهار داشت بله «یك روز صبح در حالیکه سایه سرنیزه را جلو ی‌صورتم احساس می ـ کردم از خواب برخاستم وبا احساس ترس بستر را ترك گفتم . »

وقتی اختلافاتی بین ما وجود داشت عمق آن چنان نبود که در ظاهر می‌نمود ، چه این اختلاف ارتباطی به مسائل اصولی‌نداشت.چرچیل آنقدر که‌از چاپلوسی وتملق تنفر داشت از اعمال فشار متنفر نبود . او میتوانست مراقب‌خودش باشد و همیشه برای هر مشکلی راه‌صحیح را پیداکند.

● حمله به‌سیدی بارانی

ژنرال‌ویلسون ، فرمانده ارتش«نیل» حمله خود را سحرگاه روز۹دسامبر آغاز کردطبق معمول نخستین ـ گزارشها مبهم بود ،اما سرانجام اخبار خوش‌رسید . پس از۲۴ساعت از آغازحمله علائم پیروزی‌در«سیدی بارانی» ظاهر شد ،ولی ماحتیاط را از دست ندادیم .

یادداشت ۱۱ دسامبر ـ پس از ناهار ، بمحض آنکه «ویل»رفت دو تلگراف رسید. این تلگرام‌هاحاکی از آن بود که «وضع مبهم همچنان در «سیدی‌بارانی» ادامه دارد ولی ما دست پیش را داشتیم و تنهاشب

نیازمندیها

استخدام

آگهی استخدام

بانك عمران‌برای‌مشاغل زیر کارمند استخدام میکند .

۱ ـ برای تصدی رئیس شعب و حسابداری بانك درشهرستانها

۲ـ حسابدار که بزبان انگلیسی تسلط کامل داشته باشد .

۳ـ تحویلدار که بتواند وثیقه ملکی بسپارد .

داوطلبان میتوانند برای اطلاع از شرایط استخدام صبحها بکارگزینی بانك واقع درخیابان اسلامبول مراجعه نمایند .

.....

شرکت سهامی ایران‌فارمیك

بعده‌ای وزیتور داروساز ـ دامپزشك دندانپزشك یالیسانسیه و دیپلمه‌مطلع بامور دارو برای ویزیت شهرستانهاو اقامت در مراکز استانها نیازمنداست داوطلبین همه روزه به‌آدرس خیابان پهلوی سرای‌شاه کوچه‌گودرز شماره ۱۹ مراجعه فرمایند .

.....

کارخانه ریسندگی وبافندگی

شهناز اصفهان برای قسمتهای‌بافندگی و تکمیل خود احتیاج بدونفر دیپلمه نساجی ورنگرزی‌دارد که‌بزبان‌انگلیسی یا آلمانی آشنائی کامل داشته‌باشند واجدین شرایط میتوانند با در دست داشتن مدارك مربوطه بـــدائره فنی کارخانه مراجعه نمایند .

شرکت سهامی ریسندگی وبافندگی شهناز اصفهان

.....

آگهی استخدام

شهربانی کل کشور پیرو آگهی‌قبلی در مورد استخدام ۲۰۰ نفر ازافسران وظیفه برای تکمیل کادرآگاهی‌وسایر قسمت‌های سازمانی باطلاع عموم داوطلبین مرکز و شهرستانها میرساند که مدت نام نویسی تا ۲۰ فروردین ماه ٤٤ تمدید میشود و شرایط نام‌نویسی را مجددا بشرح‌زیر اعلام می دارد .

الف ـ شرایط ورود

۱ـ تابعیت ایران

۲ـ متدین بیکی ازادیان‌رسمی کشور (اسلام ،مسیحی ، کلیمی ،زردشتی .

۳ـ دارا بودن دانشنامه فارغ‌التحصیلی دوره احتیاط دانشکده افسری ارتش شاهنشاهی و دفترچه پایان خدمت افسری وظیفه

٤ـ نداشتن سوء پیشینه و نداشتن سوابق مضره و نا مطلوب

۵ـ داشتن‌بنیه قوی و صحت مزاج طبق گواهی اداره بهداری شهربانی

٦ـ حد اکثر سن سی سال

۷ـ قد کمتر از ۱٦٦ سانتی مترنباشد

ب ـ مدارك لازم برای ثبت نام

۱ـ عین گواهینامه فارغ‌التحصیلی‌دوره احتیاط دانشکده افسری ارتش شاهنشاهی و دفترچه پایان خدمت افسری وظیفه

۲ـ برگ گواهی عدم سوء پیشینه

۳ـ دوازده قطعه عکس ٦در٤ بدون کلاه بوقی

٤ـ سه‌برگ رونوشت شناسنامه وعین شناسنامه عکس دار

واجدین شرایط فوق‌بادر دست‌داشتن مدارك مورد نیاز باداره کارگزینی دایره امور افسران مراجعه نمایند. ضمنا مراتب زیر جهت اطلاع بیشتر داوطلبان درج میگردد .

داوطلبین‌برابر ماده ٤۷ قانون استخدام نیروهای مسلح شاهنشاهی پس از طی دوره مخصوص دردانشکده تخصصی دانشگاه پلیس دیپلمه‌هابا درجه ستوان سومی و بامزایای فارغ التحصیلان آموزشگاه افسری جزءو لیسانسیه هاو دکتر ها بترتیب بادرجه ستوان‌دومی‌و ستوان یکمی‌با مزایای فارغ‌التحصیلان دانشکده افسری استخدام خواهند شد .

در صورتیکه تعداد داوطلبین بیش از حد احتیاج باشد تعداد موردنیازبادر نظر گرفتن حق تقدم داوطلبانیکه مدارك تحصیلی آنهابالاتر از دوره شش ساله متوسطه باشد با مسابقه ورودی انتخاب خواهند شد .

الف ۱٤۵

شهربانی کل کشور

۱ـ۲ آ۵٦۲

.....

شهربانی کل کشور برای

انجام امور مخابراتی سه نفر تلگرافچی که بفرس لاتین آشنائی داشته و خواندن و نوشتن زبان انگلیسی بافرانسه رابدانند بطور روز مزد ثابت با ماهیانه ۵٦۰۰ ریال‌حقوق باشرایط زیر استخدام مینماید .

۱ـ تابعیت‌ایران

۲ـ متدین بیکی از مذاهب رسمی

۳ـ داشتن حسن پیشینه

٤ـ داوطلبین مذکوربایستی برك‌خاتمه خدمت یا معافی نظام وظیفه راارائه دهند .

۵ـ داشتن صحت مزاج طبق گواهی بهداری شهربانی

٦ـ سن داوطلبین بیشتر از سی سال نباشد .

۷ـ موفقیت در آزمایشات ورودی

داوطلبین واجد شرایط می توانند همه‌روزه‌در ساعات اداری‌باداره بیسیم و مخابرات شهربانی مراجعه نمایند.

الف ۱٤٦

رئیس اداره بیسیم و مخابرات

سرهنك ستاد میر غفوری

۱ـ۲ آ۵٦٤

.....

یك خدمتکار زن

استخدام میشود بشماره ۵۳۰ اطلاعات مراجعه شود .

آگهیهای متفرقه

شستشوی مبل

سرجای خود بدون شکافتن‌وسیله موسسه مهر تلفن ٦۱۱۵٤۷

آ ـ۷ ۱ ـ۲۱

.....

چای ۷ چشمه بهتراست

مرکزپخش تلفن ۵۷۰۵۵و ۲۹۱۷۰

۱ ـ۳۰ آ ـ۲۵۷٤

.....

یك ابتکار جدید

با اطلاع تلفن ۹۵۱۹۹۱ مبل های کثیف سرجای خود شسته میشود .

۱ ـ۱۵ ٤٤۱۰آ

.....

مژده بشرکتهای مهندسین

مشاور و شرکتهای ساختمانی آکوستیك سوئدی منظم و نامنظم و غیره باسقف کاذب از چوب روسی‌با نصب آکوستیك ازهزارمترتا ۱۰۰۰۰ متر . متر مربعی ۳۳۰ ریال بتلفن ۳۸۳۱۵ مراجعه فرمائید

۱ ـ۳۰ آ ـ٤۳٤۷

.....

گرام ۱۲ صفحه‌ای مخصوص

هرنوع اتومبیلو انتن تمام‌اتوماتیك ونیم اتوماتیك مجددا رسید کالج رادیو رادار تلفن ٤۸۸۷۷

۱ ـ۳۰ آ ـ٤۳٤۸

.....

نمایشگاه مبل‌ابتکار٤۹۰۲٦

همه نوع مبلمان مدرن نقدو اقساط بفروش میرسد ازاین‌نمایشگاه دیدن فرمائید سلسبیل مقابل سینما خرم

.....

ماشین تحریر لاتین

کیفی مارك الیوتی بسیار تمیز تلفن ۷۵۹۳۲۱

۱ ـ۳ آ ـ۳٦

گم شده

گواهینامه موقت لیسانس رشته قضائی اینجانب‌نصرالله سهرابی‌مفقود شده است یابنده بتلفن (۲۹۲۷۰) مراجعه نماید. نصرالله سهرابی

۱ ـ۳ آ ـ۲۲٤۳۳

.....

دسته چك بانك تهران

شعبه چهار راه پهلوی و دسته چك بانك کشاورزی گلپایگان اینجانب از کشو میز محل کارم برداشته‌شده بدون امضاء چنانچه موردسوءاستفاده واقع شود تحت تعقیب قانونی قرار خواهد گرفت .

مصطفی جوادی

.....

ساك قرمز رنك بافتنی‌دستی

محتوی ظروف نقره و لباس بچه اول فروردین در تاکسی‌جامانده ازجوینده خواهشمند است به آدرس خیابان فروردین‌اداره‌پست‌و تلگراف‌منطقه ٦ دانشگاه تحویل و مژدگانی قابل توجهی دریافت دارد .

محمد پور رشیدی

جویای کار

راننده پایه ۲ شخصی

باسواد خدمت کرده با حقوق‌متوسط آماده کار تلفن ۲۱۱۲٤

.....

راننده درجه ۲ شخصی

بعداز ظهر ها جویای کار است‌چهار راه حسن آباد دفترخانه شمار ۱ حافظ جعفری

آ ـ۴۵۳

Required by important industrial firm (joint Iranian/Foreign), young man, Office Clerk/Secretary with experience and intelligence, perfect knowledge of English essential (preferably mother tongue). Must be very good and clean typist (shorthand not essential).

Permanent residence in TEHRAN. Apply in writing c/o Central Post Office, Teheran, P.O. Box No. 1941. Enclose copies testimonials (if any), curriculum vitae and recent photograph (essential), state clearly salary expected.

.....

آگهی استخدام

کارخانه الیزابت برای تکمیل کادر دوزندگی خود چند نفر دوشیزه یا بانوی دوزنده قابل و با تجربه که بتواند از عهده امتحان لازم‌برآید برای کار دایم‌باحقوق مکفی‌استخدام مینماید .

آدرس خیابان شاه مابین چهار راه شیخ هادی و چهار راه شاه ، پاساژ ٤۸ کارخانه الیزابت

.....

بمنظور تعمیرات ونگاهداری

ماشینهای سنگین احتیاج باستخدام یك مکانیك مطلع می‌باشد اشخاصی که دارای سوابق‌و اطلاعات لازم‌هستند به تلفن ٤۸۳۷۹ رجوع نمایند .

.....

بانوی ماشین نویس فارسی‌وانگلیسی که امور دفتری را بخوبی بداند مورد احتیاج است متمنی است فقط‌اشخاص با تجربه عصر ها بین ساعات ۸ـ٦ بعداز ظهر بنمایشگاه موکت ،بلوار الیزابت مراجعه فرمایند .

۱ـ۲ آ۴۷٦

شهرداری دزفول

آگهی مناقصه

شهرداری دزفول بموجب تصویبنامه مورخه ۱۵ر۷ر۴۳ هشتادمین جلسه انجمن شهر در حدود سیصد هزار مترمربع‌اسفالت (مخلوط درمحل) خیابانهای شهردزفول را طبق مشخصات موجوده درداره فنی شهرداری باشرائطزیر از طریق‌مناقصه بمقاطعه‌واگذارمینماید.

۱ـ مبلغ کل کار در حدود بیست میلیون ریال بوده که باقساط سه ساله پرداخت خواهد شد واولین‌پرداخت ستواسیون تامیزان‌دو میلیون‌ریال که‌بموجب‌نامه شماره۴۷۳۱رش ـ۸ر۱۰ر۴۳استانداری پرداخت میگردد.

۲ـ پیشنهاد دهندگان بایستی قبلا بداره فنی شهرداری دزفول مراجعه دفتر چه مشخصات وشرائط فنی و فهرست بهاءرابپرداخت مبلغ یکهزار ریال بصندوق شهرداری دزفول وارائه قبض صندوق دریافت نمایند و نمونه قرار دادی را که برای‌اینکارتنظیم خواهدشد ملاحظه وامضاء نمایند .

۳ـ پیشنهاددهندگان بایستی مبلغ پانصد هزار ریال (۵۰۰۰۰۰) را اوراق خزانه بعنوان سپرده ضمیمه پیشنهاد خود داشته باشد .

٤ـ پیشنهاد دهندگان بایستی پیشنهاد های خود را دردوپاکت‌لاك ومهر شده (الف وب)بشرح زیر تنظیم و در مقابل اخذ رسید بدفتر شهرداری تسلیم نمایند در پاکت الف‌بایستی برك‌صلاحیت وسوابق کار و دفتر چه مشخصات شرائط همگانی فهرست واحد بهاء که‌ذیل یکایك آنها گواهی وامضاء شده باشد و در پاکت ب تعهدومیزان صدی چند تخفیف از فهرست واحدبهاءبطوروضوح‌وروشن باحروف نوشته وذیل آنرا امضاء نمایند .

۶ـ شرکتهائی که برابر آگهی شماره ۹۵۹۹ـ ۱٦ر۱۲ر۴۳ شهرداری دزفول اوراق صلاحیت خود را بشهرداری تسلیم‌وصلاحیت آنان مورد تائید دفتر فنی شهرداری قرار گرفته وسیله تلگراف دعوت در مناقصه خواهندشد و فقطپاکت (ب) همراه‌باوراق‌خزانه خود راباید بدفتر شهرداری تسلیم نمایند

۷ـ پیشنهاد دهندگان‌بایستی پیشنهادات خود را تا آخر وقت اداری روز چهارشنبه۱۸ر۱ر۴٤بدفتر شهرداری تسلیم‌ورسیددریافت دارند .

۸ـ پیشنهادات واصله در ساعت ٦ بعد ازظهر همانروز باحضور کمیسیون مربوطه بازوقرائت وحضورپیشنهاددهندگان‌در جلسه مناقصه آزاد میباشد .

۹ـ پیشنهاداتیکه پاکت الف آن طبق شرائط فوق‌تکمیل نباشد پاکت ب‌آن باز نخواهد شد.

۱۰ـ به پیشنهادهای مشروط و مخدوش و فاقد اوراق خزانه و همچنین پیشنهاداتیکه دیر تر ا زموعد مقرر برسد ترتیب اثر داده نخواهد شد .

۱۱ـ حداکثر انجام کار از تاریخ مبادله قرار دادلغایت٦ ماه‌تمام خواهد بود .

۱۲ـ برنده مناقصه ملزم است بمحض اخطار شهرداری برای‌عقد قرار دادباشهرداری حاضر شود .چنانچه برنده مناقصه از عقد قرار داد خودداری نماید سپرده او بنفع شهرداری ضبط ومعامله‌بانفردوم انجام و در صورتیکه نفر دوم از انجام معامله‌امتناع ورزد سپرده او نیز بنفع شهرداری ضبط خواهد شد .

۱۳ـ شهرداری میتواند طبق پیمان کل کار را تا میزان ۲۵٪ کسر و یا اضافه نماید .

۱٤ـ پرداخت هر گونه مالیات‌وعوارض وحق‌الدرج آگهی بعهده برنده مناقصه خواهد بود .

۱۵ـ شهرداری در رد و قبول یك یا کلیه پیشنهاد ها مختار است

۱ـ۴۸۰ شهردارزفول ـ کریم آصف

اصفهان

اطلاعات
صفحه ۹
پنجشنبه ۱۲ فروردینماه
۱۳۴۴
شماره ۱۲۸۸

تقاضای انجمن

● ۲ برای تامین برق موردنیاز دهکده ندوشن از توابع یزداخیرا انجمن ده محل مبلغ ۳۶۰ هزار ریال ا زاهالی جمع آوری کرده و در بانك بحساب سپرده است . انجمن تقاضا کرده است که‌بقیه اعتبار لازم که بالغ بر ۵۴۰ هزار ریال میباشد از طرف اداره‌عمران تامین شود .

بانجام مرحله دوم لوله کشی

قسمت‌دیگری‌ازمحلات یزدمشروب شد

پس ازاجرای مراحل سوم و چهارم‌مشکل آب حل خواهدشد

بنابگزارش خبرنگار ما دریزد منبع دیگر بظرفیت ۱۵۰۰ متر مکعب وبارتفاع ۲ متر ولوله‌کشی چندی پیش برنده مناقصه مرحله دوم لوله‌کشی آب آشامیدنی یزد خیابانهای لوله‌کشی شده می‌باشد. وارد این شهرستان شد و کارخود بااجرای این‌طرح‌لوله‌آب آشامیدنی را شروع کرد . این مرحله از در دوطرف کلیه خیابانها وجود لوله‌کشی عبارت از ساختمان یك خواهد داشت .

طول لوله‌کشی مرحله دوم‌جمعا ۲۲ کیلومتر است و دراین مرحله یك چاه عمیق نیز حفر خواهدشد که بدین ترتیب تعداد چاههائی‌که آب مورد نیاز لوله‌کشی را تامین میکنند چهار حلقه خواهدبود.

ضمنا پس از خاتمه کار مرحله دوم لوله‌کشی که شهرداری آنرا انجام میدهد تعداد ۲۶۸۰ انشعاب بخانه‌های مجاور داده خواهد شدو انشعابهای دیگر برای منازل در مراحل سوم وچهارم‌صورت‌میگیرد. در مرحله دوم لوله کشی طبق‌نقشه موجود، لوله‌آب علاوه بر خیابان‌ها از کوچه های یعقوبی ،فهادان ، مالمیر، شیخداد ، پشت‌حمام ، کوشکنور ، هادی‌زاده ، زرکش، طاهری ، زمین کتنتارگاه ،درمانگاه محله حاجی یوسف و خیابان‌رندان وچندین کوچه‌دیگرخواهدگذشت.

این اقدام موجب خشنودی مردم یزد است ولی اهالی تقاضا دارند هرچه زودتر مراحل سوم و چهارم لوله‌کشی نیز انجام شود تا مشکل آب درشهر یزد ازبین برود .

باواگذاری یك محل مناسب ازطرف یك خانواده نیکو کار

دبستانی افتتاح شد

خبرنگار مادر نطنز مینویسد اخیرا آقای محمد رفیعی و بانو که از خانواده‌های نیکوکار نطنز هستند یکباب‌خانه که دارای ساختمان مناسبی است و در بهترین‌محل های نطنز قرار دارد بطور بلاعوض به‌اداره آموزش وپرورش این شهرستان واگذار کردند و آقایان فرماندار ، شهردار و رئیس آموزش و پرورش که در مراسم واگذاری منزل مذکور حضور داشتند ازاین‌اقدام‌نیکوکارانه آقای رفیعی و همسر ایشان تشکر نمودند . بلافاصله پس از واگذاری این منزل دانش‌آموزانی که‌ازحیث‌جادرناراحتی بودند باین دبستان‌انتقال یافتند . در همین مراسم آقای فرماندار دبستان مورد بحث را بنام شاهنشاه افتتاح کردوآقای‌عباسعلی مظاهری یکی از حاضران از آقای فرماندار ورئیس آموزش و پرورش تقاضا کرد که نسبت به تکمیل‌و تجهیز کادر آموزشی‌این‌دبستان‌اقدام‌شود.

اضافات چه شد؟

خبرنگار ما در نجف آباد می‌نویسد:قرار بود اضافات کارمندان ادارات دولتی نجف آباد قبل از سال ۴۴ پرداخت گردد بهمین جهت کارمندان با توجه باین موضوع مقداری اجناس نسیه از بازار تهیه کردند تا بمحض‌دریافت اضافات دیون خود را اداء کنند ولی متاسفانه این وجوه به آنها نرسید و هنوز هم نرسیده است. خوبست اولیای امور ترتیبی‌بدهند که اضافات مذکور هرچه زودتر پرداخت شود .

۳حادثه و ۳قربانی

ظرف دو روز ۳ نفر در اصفهان قربانی‌غفلت شدند

خبرنگار مادر اصفهان گزارش میدهد ظرف چند روز گذشته سه حادثه ناگوار در اصفهان روی‌داد که براثر آن سه نفر کشته‌شدند

روز ششم فروردین دختربچه ۴ ساله‌ای بنام اشرف شیرمندهنگامی که در نزدیکی پل‌بلند اصفهان مشغول بازی بود ناگهان پایش لغزید ودر نهرآب افتاد ولی‌تااولیاء او از جریان آگاه شدند کودك بیگناه درآب خفه شده بود .جنازه بوسیله آقای دکتر هانی پزشك قانونی مورد معاینه قرار گرفت‌و جواز دفن صادر گردید .

روز هفتم فروردین دومین حادثه باین نحو اتفاق افتاد که طفل ۱۸ ماهه‌ای بنام جواد ممتاز هنگام بازی در صحن حیاط از غیبت مادرش استفاد کردوبسرچاه رفت وناگهان باسر بقعر چاه سرنگون گردید . این طفل نیز در آب عمق‌چاه خفه شد وجنازه با انجام مراسم قانونی مدفون گردید .

ساعت ۹ بعد روز ششم‌فروردین اتومبیل فولکس واگن شماره ۱۱۹۵۶۰ برانندگی آقای احمد بهادران سی‌ساله که خانواده‌ایشان نیز سرنشینان آن بودند درحالیکه از اصفهان بسوی شیراز حرکت میکرد درجاده شیراز بعلت سرعت فوق‌العاده ناگهان باتیر چراغ‌برق کنار جاده تصادف کرد . در این حادثه آقای گروهبان بهادران (راننده) جانسپرد و سایرسرنشینان نیز مجروح شدند . مجروحین‌فعلا در بیمارستان بستری هستند.

تغییرات درادارهکل بهداری استان

چند روز پیش آقای دکتر معلم از طرف اداره کل بهداری استان اصفهان بسمت رئیس طرح وبرنامه های بهداری استان منصوب‌ومشغول کار گردید .

نطنز

آقای دکتر معلم پس از کسب‌ابلاغ مذکور از بیمارستان‌های فیض وامین‌دیدن کرد ودستوراتی درباره بهبود وضع قسمتها بمتصدیان داد . آقای دکتر معلم بخبرنگار مادر اصفهان اظهار داشت: بزودی کلیه طرحها وبرنامه‌های درمانی بهداری کل اصفهان تحت یك برنامه اصلی قرار خواهد گرفت .

ضمنا از طرف اداره کل بهداری استان‌حکم بازنشستگی آقای اصغر لئالی رئیس سرویس دندانپزشکی درمانگاه فیض اصفهان صادر وبایشان ابلاغ شد . بهمین مناسبت از طرف آقای دکتر توسلی رئیس درمانگاه وبیمارستان فیض مجلس تودیعی در بیمارستان مذکوربرگزار گردید .

معاون بهداری‌کل اصفهان درگذشت

مرحوم‌دکتر میر علائی

اطلاعات : فوت طبیب عالیقدر آقای دکتر میر علائی موجب‌تاثر و تالم گردید . ما این مصیبت مولمه را به بازماندگان آنمرحوم و همچنین جامعه پزشکان اصفهان تسلیت میدهیم .

بنا بگزارش خبرنگار ما در اصفهان آقای دکتر سید علی میر علائی معاون‌اداره کل‌بهداری استان اصفهان پس از چند ماه کسالت و بیماری کلیوی چند روز پیش درگذشت . جنازه مرحوم دکتر میر علائی از مسجد رحیم خان تا تخت فولاد حمل گردیدو آقای دکتر ستوده مدیر کل بهداری ، اساتید دانشکده‌پزشکی و کلیه پزشکان و عده‌ای ازاهالی اصفهان در مراسم تشییع جنازه آن مرحوم شرکت جستند.مرحوم دکتر میر علائی چندین سال در سمت های پزشك قانونی و رئیس درمانگاه آمیزشی خدمت کرده و اخیرا بمعاونت بهداری کل منصوب گردیده بود .

طوفان‌شدید

در اردستان و کچومثقال خسارت‌زد

خبرنگار ما در اردستان گزارش میدهد چندی پیش ناگهان‌هوای اردستان منقلب گردید و طوفان شدیدی حادث شد . این طوفان بقدری شدید بود که تعدادزیادی درخت کهن را ریشه‌کن کرد و شکوفه های درختان دیگر را از بین برد . این طوفان بساختمان های شهرنیزخساراتی واردساخت. گزارش خبرنگار ما در کچومثقال نیز حاکیست که طوفان مذکور در کچومثقال هم خساراتی ببار آورد . این طوفان که ۲۴ ساعت ادامه داشت چندین اصله از درختان کهن را از ریشه بیرون آورد . بر اثر همین طوفان خسارات زیادی به زارعین کچو- مثقال وارد شد و چندین رشته قنوات آنها از بین رفت واکنون انها تقاضای کمك دارند .

مراسم سلام رسمی دراردستان‌ویزد

طبق گزارش خبرنگار مادر یزد ساعت ۹صبح روز اول فروردین بمناسبت عید سعید نوروز باستانی مراسم سلام رسمی در فرمانداری یزد برگزار شد . دراین مراسم که آقایان مهندس اعتضادی فرماندار خواجه‌نوری شهردار و عده‌ای از روسای ادارات دولتی حضورداشتند پس از سلام شاهنشاهی آقایان فرماندار وشهردار پیرامون نوروز باستانی وسال جدید سخنرانی کردند وسپس متن تلگراف‌تبریکی که به پیشگاه ملوکانه مخابره‌شده بود قرائت گردید و از حاضران پذیرائی بعمل آمد .

گزارش خبرنگار ما دراردستان نیز حاکیست روز اول فروردین مراسم سلام رسمی باحضورآقایان طغری فرماندار ، نیکوشهردار ، معتمدین محلی وروسای ادارات دولتی درسالن دبستان مصطفوی برگزار گردید .در این مراسم ابتدا سلام شاهنشاهی نواخته شدو آقایان فرماندار وشهردار تبریك گفتند و مراسم باپذیرائی‌ازمدعوین خاتمه یافت .

برقراری کشیك

خبرنگار ما در دولت آبادمی- نویسد از بدو تصدی آقای دکتر اویسی بسمت بخشداروسرپرست شهرداری برحوار پیشرفت قابل ملاحظه‌ای در امور عمرانی و اجتماعی این منطقه احساس می - شود . ایشان در شهرداری‌برحوار کشیك شبانه برقرار ساخته است تا هر لحظه از شبانه روز که کسی بکمك شهرداری نیاز داشته‌باشد از طرف شهرداری برای کمك باو اقدام شود . مردم از فعالیت های آقای بخشدار اظهار قدردانی می- نمایند .

انجام انتخابات

چند روز پیش آقای مجتبوی رئیس دادگاه بخش اردستان باتفاق نماینده فرمانداری وارد کچو مثقال شد و باورود ایشان اخذرای برای انتخاب اعضای خانه انصاف‌این‌ناحیه انجام گردید .

شهر بی راه!

چهارده قریه مشکل اقتصادی روبرو هستند

خبرنگار مادر علویجه میبویسد درزمانهای قدیم راه اصفهان به گلپایگان وخوانسار و فریدن از ناحیه انوشیروان و علویجه می - گذشت واین راه از نظر اقتصادی وبازرگانی و همچنین حمل ونقل مسافر اهمیت بسزائی داشت‌بطوری که بدستور شاه‌عباس کبیر دو- کاروانسرا در انوشیروان (بین‌راه تهران - اصفهان) وعلویجه ساخته شد که هنوز هم باقی است . اما متاسفانه در سال های اخیر است . اما متاسفانه درسالهای‌اخیر باین راه مهم توجه چندانی نشده‌و این راه بکلی از اهمیت سابق خود افتاده است .اکنون‌این‌جاده بیك جاده خاکی تبدیل شده که بعلت گل‌آلود بودن در زمستان و خاکی بودن در تابستان عموم رانندگان، راههای اطراف رابه‌آن ترجیح می- دهند . هم‌اکنون راه منحصر بفرد چهارده قریه راه علویجه است‌ولی وضع آن ترقیبی است که قلاذکر شد . جادارد ولیای امور بخاطر بهبود وضع اقتصادی قراء تابعه علویجه راه این محل را اسفالت کنند.

خلاصهٔ خبرهای شهرستانها

یزد : آقای محمدعلی وزیری مقدم‌معاون شرکت بیمه ایران‌در یزد بمنظور شرکت درکلاس شرکت بیمه بتهران رفت .

***

اردستان : اخیرا سهمیه داروئی ششماهه دوم سال ۴۳ بهداری اردستان و توابع رسید و بمقامات مسئول تحویل گردید .

***

کچومثقال : اکیپ‌سیار بانك‌اعتبارات کساورزی و عمران‌روستائی اردستان وارد کچومثقال شد و مشغول توزیع گندم بین کشاورزان این‌ناحیه گردید .

***

مبارکه : ازطرف پیشاهنگان دبیرستان فاضل مبارکه اخیرا نشریه جالب و مفید ی‌انتشار یافته‌است . این‌نشریه که ندای‌پیشاهنك نام دارد حاوی مطالب سودمندی است .

***

یزد : در جشنی که بدعوت آقای مهندس اعتضادی فرماندار یزدباحضور عده‌ای از فرهنگیان ومعتمدین درسالن دبیرستان‌ایرانشهر برپاگردید چندحلقه فیلم‌جالب از زندگی خاندان جلیل سلطنت وفیلمهای بهداشتی نمایش داده شد .

۳خبراز۳شهر

● خمین : چند روز قبل آقایان دکتر برزمهر ومیرآقائی از طرف اداره کل طرح وبرنامه وزارت بهداری وارد خمین شدند و باتفاق آقای محمدولی سعیدی یکی از معتمدین دهستان فورچی‌باشی که مرکز بخش «دالائی» خمین‌میباشد دیدن کردند . این بازدید بمنظور ایجاد درمانگاهی که قرار است‌از طرف وزارت بهداری‌درقریه‌مذکور ایجاد گردد صورت گیرد . ضمن این بازدید ممر گردید پنج هزار متر زمین وآب کافی در اختیار وزارت بهداری گذاشته شود تا نسبت به ایجاد درمانگاه درفورچی باشی اقدام گردد.

● بروجن : اخیرا آقایان‌خوانساری وهروی که از طرف وزارت کشور بترتیب بسمت بخشدار لردجان‌و اردل منصوب شده‌اند وارد بروجن شدند وخودرا بفرمانداری این شهرستان معرفی کردند . این بخشداران لیسانسیه بمدت پانزده روز بعنوان کارآموزی‌درفرمانداری کار خواهند کرد و سپس بمحلهای ماموریت خود عزیمت خواهندنمود

● یزد : آقای محمود جلیلی سناتور استان اصفهان چندروزپیش بمنظور استفاده از مرخصی وارد یزد شد ودراین شهرستان‌اقامت نمود.

وسمه‌برابروی‌کور

یك اثر جالب از:

دکتر حسن صدر حاج سید جوادی

منتشر شد ـ بها ـ۳۰ ریال

آ‌ـش ۱۹۸۵

تشکر و سپاسگزاری

چون پزشکان و کارکنان مرکز درمانی رضا پهلوی بویژه پزشك عالیقدر جناب آقای دکتر محمودرسولی متخصص بیماریهای زنان نسبت به تشخیص بیماری و معالجه فوری خانم اینجانب نهایت توجه و مراقبت را معمول فرموده‌اند بدینوسیله از خدمات شایسته آنان قدردانی و آرزومند است در خدمت بخلق‌موفقیت های بیشتری کسب نمایند.

اسدالله اصلانی

دکترسیدمحمدتقی‌سجادی

جراح دندانپزشك

باجدید ترین دستگاههای دندانپزشکی ، عکسبرداری توربین جت ۳۰۰ هزار دور در دقیقه، پرکردن دندان بدون درد دریك جلسه.

آ‌ـ ش ۱۹۹۶

شیخ بهائی: جنب دبیرستان رودابه

آیا اطلاع دارید ؟

که اتومبیل های دوج (سواری و باری)
محکم ـ زیبا ـ کم مصرف ـ ارزان
باسهلترین نوع معامله دراختیار شماست ؟

برای بازدید و اطلاع بیشتر بنمایندگی اصفهان شاهپور ـ جهان موتور ـ مقابل گاراژهندتلفن ۴۹۴۳ مراجعه فرمائید.

آ‌ـ ش ۱۹۹۳ ۱ـ۴۰

روزنامه اولیاء اصفهان بعلت تصادف با ایام تعطیلات نوروزی ۵ شنبه نوزدهم فروردین ماه منتشر میشود .

آ‌ـ ش ۱۹۹۵

تشکر از پزشك حاذق

اینجانب مدتی بودکه به بیماری سینه دچار و برای مداوا نزد اکثر اطباء رفتم ولی تاثیری نداشت‌بامراجعه به آقای دکتر امیر هوشنك آتش در ظرف ۱۲ روز کاملا رفع کسالت شد بدینوسیله موفقیت این پزشك حاذق را از درگاه ایزدی خواهانم .

محمد عابدینی

آ‌ـ ش ۱۹۹۲

طی مراسمی بوسیله فرماندار یزد

دبستانی دریزدگشایش‌یافت

رئیس آموزش و پرورش یزد فعالیتهای فرهنك‌راتشریح‌کرد

خبرنگار مادر یزد گزارش میدهددر این مراسم که آقای مهندس اعتضادی فرماندار و عده‌ای ازروسای ادارات دولتی و فرهنگیان حضور داشتند ابتدا سلام شاهنشاهی‌نواخته شد وآقای مرآت مدیر دبستان‌خیر مقدم گفت . سپس آقای رهائی‌رئیس آموزش و پرورش مطالبی درباره اقدامات دو سال اخیر اداره‌آموزش و پرورش یزد در جهت‌گسترش امور فرهنگی باستحضار رسانید .

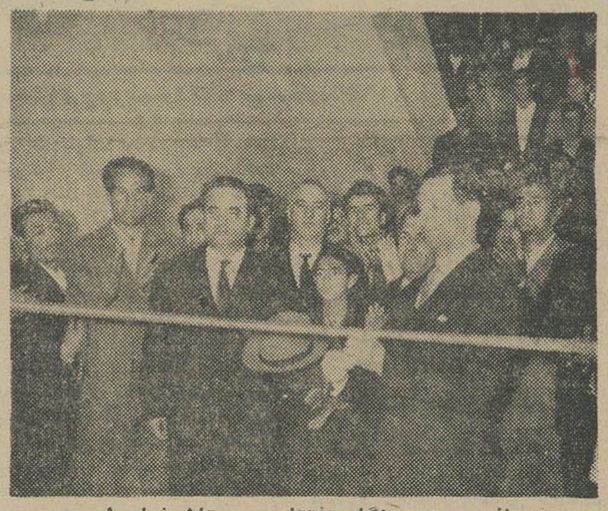

فرماندار یزد هنگام افتتاح دبستان شاهولی

آقای فرماندار با قطع نوار سه رنك دبستان‌شاهولی را بنام شاهنشاه‌افتتاح کرد. درپایان کلاسهای دبستان‌مورد بازدید آقای فرماندار و همراهان‌قرار گرفت .

آقای رهائی ضمن تشریح این‌اقدامات گفت عوامل اصلی پیشرفت تعلیم و تربیت نوباوگان و دانش آموزان عبارت از معلم خوب ، محل خوب برای تحصیل و وسائل خوب و کافی می باشد که در دوسال اخیر بنحو احسن برای فرهنك‌یزد فراهم شده‌و در نتیجه بهترین محصلین تحویل اجتماع‌و دانشگاهها داده شده‌است. دراین مدت خوشبختانه هشتاد باب آموزشگاه دریزد، بقاط تابعه‌ایجاد شده که ۱۵باب آنها دبستان و دبیرستان است . ساختمان‌استادیوم ورزشی ، اسفالت زمین ورزشی آموزشگاهها ، واگذاری ۵۷۰۰۰متر مربع از اراضی اداره اوقاف به‌فرهنك و صرف هزینه‌ای در حدود ۲۳میلیون ریال برای ساختمان آموزشگاهها . رئیس آموزش و پرورش یزد سپس آمار دیگری از اقدامات سودمند فرهنك یزد باستحضار رسانید وآنگاه

شهربی راه!

چهارده قریه مشکل اقتصادی روبرو هستند

خبرنگار مادر علویجه میبویسد درزمانهای قدیم راه اصفهان به گلپایگان وخوانسار و فریدن از ناحیه انوشیروان و علویجه می - گذشت واین راه از نظر اقتصادی وبازرگانی و همچنین حمل ونقل مسافر اهمیت بسزائی داشت‌بطوری که بدستور شاه‌عباس کبیر دو- کاروانسرا در انوشیروان (بین‌راه تهران - اصفهان) وعلویجه ساخته شد که هنوز هم باقی است . اما متاسفانه در سال های اخیر است . اما متاسفانه درسالهای‌اخیر باین راه مهم توجه چندانی نشده‌و این راه بکلی از اهمیت سابق خود افتاده است .اکنون‌این‌جاده بیك جاده خاکی تبدیل شده که بعلت گل‌آلود بودن در زمستان و خاکی بودن در تابستان عموم رانندگان، راههای اطراف رابه‌آن ترجیح می- دهند . هم‌اکنون راه منحصر بفرد چهارده قریه راه علویجه است‌ولی وضع آن ترقیبی است که قلاذکر شد . جادارد ولیای امور بخاطر بهبود وضع اقتصادی قراء تابعه علویجه راه این محل را اسفالت کنند.

برائر اقدام شورایعالی زنان یزد
به بانوان کم بضاعت کمك شد

خبرنگار مادر یزد گزارش میدهد براثر کوشش و فعالیتهای بانو اعتضادی (همسرآقای فرماندار) نایب رئیس اول کمیته شورایعالی بانوان یزد وسرپرست دایره کوششهای فرهنگی و همکاری اعضای شورای زنان اخیرا مبلغ قابل توجهی اعانه جمع‌آوری گردیدو ازمحل آن۸۰۰ مترپارچه یزدی خریداری شد . این پارچه‌ها زیرنظر هیئت رئیسه کمیته شورایعالی زنان مرکب از بانوان اعتضادی آقدس بقائی، عشرت وزیری وعزت‌الملوك بافقی بین ۲۶۵ نفراز بانوان کم‌بضاعت که درکلاسهای مبارزه با بیسوادی دایره کوششهای فرهنگی مشغول فرا- گرفتن دانش هستند توزیع گردید . بانو اعتضادی بمناسبت فعالیتهای فرهنگی خود از طرف رئیس آموزش و پرورش یزد کتبا مورد تقدیر قرار گرفته است .

بافعالیتهای یك سپاهی دانش فعال
دهکده‌ای‌پیش میرود

بر اثر مساعی آقای‌رضاانصاری سپاهی دانش قریه حسن هندو از توابع بروجن اقداماتی‌بدین‌شرح در جهت پیشرفت امور عمرانی و تامین نیازمندیهای مردم قریه مذکور بعمل آمده است .

۱ـ با کمك اهالی یکهزار بار سنك برای ساختمان دیوراردستان قریه فراهم شده ، ۲ـ تعداد هشت پل در مسیر جاده دهکده ساخته شده و مورد استفاده قرار گرفته است ، ۳ـ شش کیلومتر جاده احداث گردیده و تمام‌قریه نیز مرمت شده است . حفر یك حلقه چاه آب ، ایجاد سدی بطول ۶۰ متر برای جلوگیری‌ازخطرات ناشی از سیل ، لوله کشی چشمه آب محل ،ساختمان دو استخر هر کدام بحجم ۶۰۰متر مکعب و تقسیم بندی محل برداشت آب. نیز از دیگر اقدامات این سپاهی فعال است .

جشن گرفتند

بمناسبت پانزدهمین سال ملی شدن صنعت نفت چندروز پیش مجلس‌جشنی از طرف آقای معظمی رئیس شرکت نفت شعبه یزد در سالن سینماصحرا برگزار شد که در آن آقای‌فرماندار و عده‌ای از زوسای‌ادارات دولتی‌حضور داشتند . دراین جشن آقای معظمی بیاناتی درباره ملی شدن صنعت‌نفت ایراد کردو سپس برای حاضران فیلمی نمایش داده شد .

در نتیجه یك تصادف اتومبیل
بیماران‌مجروح شدند!

خبرنگار مادر اصفهان گزارش میدهد چند روز قبل آقای علی فرزند صادق بوسیله تاکسی بارسه‌چرخه‌ای خود سه نفر از بیماران قریه دهنو اصفهان را بشهر می‌آورد تابه پزشك برساند ولی در بین راه اتومبیل فولکس‌واگنی که توسط یك خانم هدایت میشد با آن تصادف کرد ودر نتیجه موتور سه‌چرخه واژگون گردید . دراین‌حادثه علی وبیماران مجروح شدند . بااطلاع جریان بمقامات انتظامی مجروحین به‌بیمارستان انتقال یافتند وقضیه تحت تعقیب قرار گرفت . علی‌فعلادر بیمارستان بستری است و بیماران مجروح پس از پانسمان مرخص گردیدند .

نوزاد سرراهی

بنا بگزارش خبرنگار ما در صفهان چند روز پیش پاسبان گشت کلانتری سه اصفهان در جنب امامزاده اسمعیل به نوزادی که در کنار کوچه رهایش کرده بودند برخورد و چون کسی را در اطراف او ندید طفل رابکلانتری برد . طفل مذکور که دختر بود پس از معاینه پزشك قانونی‌تحویل شیرخوارگاه گردید .

بی.او.اِ.سی
در هفته
۹ پرواز
تقدیم میدارد
شرق

دوشنبه
سه شنبه
کمت
وی-سی-۱۰
چهارشنبه
کمت
پنجشنبه
بوئینگ ۷۰۷
جمعه
کمت
شنبه
بوئینگ ۷۰۷
وی-سی-۱۰
یکشنبه
کمت
بوئینگ ۷۰۷

باجت های
رولز رویس بی.او.اِ.سی
در سراسر جهان
بی.او.اِ.سی
از شما مواظبت میکند
شرکت هوائی بریتانیائی ماوراء بحار با همکاری کانتاس وایر ایندیا

ضرب المثل

نوول هفته

از : مارسل امه

ترجمه م : طاهبازیان

در روشنائی چراغی که سرتاسر آشپزخانه را روشن می کرد آقای ژاکوتن تمام خانواده خودرا که گرد میزی جمع شده بودند میتوانست به بیند .

او بعد از ظهر اطلاع حاصل کرده بود که کاندید دریافت نشان برك خرما گردیده و میخواست بعد از شام خانواده اش را از این خبر مطلع کند ، پس از اینکه شرابی بعد از آخرین لقمه نوشید خودرا آماده اعلام این خبر کرد ولی بنظرش رسید که محیط برای استماع این خبر مسرت بخش آماده و مناسب نیست . یك یك افرادی راکه سر میز بودند از مد نظر گذرانید ، اول متوجه قیافه زارو نحیف و غمناك همسرش گردید ، سپس متوجه عمه ژولی شد که در روی مبلی لم داده است ، بلافاصله یادش آمد که در مدت هفت سال برای بیماری عمه ژولی آنقدر پول خرج کرده که مسلما اینهمه ارثیه ژولی به اونمیرسد. سپس بترتیب به دو دختر ۱۷ و ۱۶ ساله اش چشم دوخت . اینها با دریافت ماهیانه ۵۰۰ فرانك در یك مغازه کار میکردند ولی لباسهای گرانبهائی بتن کرده، دستبندهای مطلاو سنجاق های هلالی شکلی بسر زده بودند که خیلی از درآمدشان بیشتر بود.

ناگهان این فکر به مخیله ژاکوتن رسید که اینها اموال او را غارت میکنند و حاصل عرق جبین او را حیف و میل مینمایند ، یك لحظه خون بسرش زدو صورتش برافروخته شد ، دراین فکرو در این وضع بود که نگاهش روی پسر سیزده ساله اش لوسین متمرکز گردید.

لوسین از آغاز شام سرش را زیر انداخته بود و باپیش بند مدرسه اش بازی میکرد .

ژاکوتن ناگهان گفت : می خواهی آنرا پاره کنی ؟ هرچه در قدرت داری بکار میبری که آنرا پاره کنی ..

لوسین بلافاصله دستش را از پیش بند رها کرد و بدون اینکه سرش را بلند کند دستهایش را روی میز گذاشت.

ـ باتو هستم ، بنظرم می توانی بمن جواب بدهی. فکر نمیکنم که وجدان راحتی برای جواب دادن بمن داشته باشی.

لوسین با نگاهی که وحشت از آن میبارید بپدرش نگاه میکرد .

ـ نه نه ، مسلما وجدان آرامی نداری ، میتوانی بمن بگوئی که بعد ازظهر چکار کرده‌ای ؟

ـ بعداز ظهر باپیشون بودم و بعد پیش عموی او رفتیم که کلیه‌هایش درد میکند ...پدر متوجه شد که با داستانسرائی او را منحرف میکند و حرف پسرش را قطع کردو گفت :

ـ به کلیه و کبد دیگران کار نداشته باش ، درد خود من بیشتر است ، بگو ببینم صبح چکار کردی ؟

ـ با فورمون برای تماشای خانه‌ایکه دیروز سوخته است رفته بودم .

ـ که اینطور ، توهمه روزرا بیرون ازخانه بودی، فکرمی کنم که تکالیفت را انجام داده‌ای .

ـ تکلیفهایم ؟

ـ بله تکلیف ؟

ـ دیروز وقتی از مدرسه برگشتم تاشب کار کردم .

ـ از تو نمی پرسم کارکردی یانه ، از تو میپرسم مشقهایت رانوشته‌ای یانه ؟

همه در اطاق در انتظار آغاز طوفان بودند و هرکس سعی می کرد از آن اجتناب نماید ولی همه به تجربه دریافته بودند که در چنین مواقعی هر اقدامی خشم این مرد را افزون میسازد . مادر خودرا به تزئین بالای بخاری مشغول کرد ، دختران خود را بکاری مشغول کردند ولی عمه ژولی بصدا آمد و گفت :

ـ شما همیشه با او طرف هستید ،میگوید که روز گذشته تاشب کار کرده ، بالاخره بچه باید تفریح هم داشته باشد .

ژاکوتن با صدای بلند گفت: از شما چندین بار درخواست کرده‌ام که در اقدامات من برای تربیت بچه مداخله نکنید .

عمه ژولی گوئی احساس کرد که نباید در باره بچه های فردا حرفی بزند ، در حالیکه رنجیده بود آشپزخانه راترك گفت و لوسین بانگاه او راتعقیب کرد.

ژاکوتن افراد خانواده را شهادت گرفت و گفت من حرفی نزدم که عمه ژولی آشپزخانه را اینطور ترك کند ولی هیچیك از افراد خانواده سخن او راتائید نکردند و بهمین جهت ژاکوتن مجددا متوجه لوسین شده گفت: من در انتظار جواب توهستم. مشقهایت رانوشته‌ای ؟ بله یا نه ؟

لوسین که گوئی احساس کرد همه راهها بسته شده خود را به‌آتش زدو گفت :

ـ تکالیف فرانسه‌ام راانجام نداده‌ام .

ـ ممکن است بگوئی چرا ؟

لوسین بطور بی اعتنا شانه ها رابالا انداخت ـژاکوتن فریاد کشید :

ـ خردت خواهم کرد ، تو را خواهم کشت .

***

لحظه‌ای سکوت برقرارشد، پدر میخواست درجه پستی و حق ناشناسی پسرش را که بدون هیچ دلیلی تکالیفش را انجام نداده است بفهمد .

ـ پس آنچه که فکر میکردم درست بود ، در حالیکه لحن سخنرانی بخود گرفته بود ادامه داد ، این تکلیفی است که معلم هفته قبل بتو داده ، تو هشت روز برای انجام آن وقت داشتی و انجام نداده‌ای و اگر از تو درباره آن سئوالی نمیشد بدون انجام آن به کلاس میرفتی . در مقابل چکار کرده‌ای ، همه پنجشنبه رابه‌ولگردی گذرانده‌ای آنهم باچه کسانی ؟ بیشه‌ون، فورمون یعنی تنبل های کلاس، یعنی سرطان های کلاس . مسلما هرگز این فکر بمغزت خطور نکرده که مثلا بابروشارد رفیق بشوی فکر میکنی برای توکسر شان است که با او قدم بزنی ، اصولا فکر میکنم بروشارد رفاقت باتو را قبول نکند . پدرم نگذاشت که من درس بخوانم وقتی ۱۳ ساله بودم مرا بشاگردی مغازه گذاشت ، شب و روزبارکشی میکردم . ولی تو موقعیت‌داری و تنبلی میکنی ، تو شانس‌داری که دارای پدر خوبی باشی ، وظیفه‌من است که شما را تربیت کنم ، بهر حال ، روزی ....

پدر لحظه‌ای سکوت کرد و ادامه داد : روزی که نشان برك خرما بمن پیشنهاد میشود تعیین شده است .

ژاکوتن چند لحظه منتظر ماند تاعکس العمل این خبر را درك کند ولی گوئی کسی متوجه این مسئله نشد فقط خانم ژاکوتن گوئی چیزی احساس کرد ولی ناخواست شعف خود را نشان دهد ، ژاکوتن از بیم آنکه مبادا حرف زنش محیط راعوض کند گفت :

ـ خوب ادامه بدهیم ،میگفتم که هشت روز برای انجام این تکلیف وقت داشتی ، بله هشت روز ، میل داشتم بـدانم بروشارد این مشقهارا چه وقت انجام داده است . مسلما هشت روز یا هفت روز یا شش روز یاپنج روزو یاچهار روزوحتی سه روز ودو روزهم صبر نکرده، درهمان روز اول آنرا انجام داده است.

لوسین که این حرفها را گوش میکرد نمیخواست جوابی بدهد ، همین سکوت ژاکوتن را عصبانی کرد بطوریکه فریادی که تا آنسر خانه رسید وگفت: بالاخره چه باید کرد ؟

بصدای ژاکوتن ، عمه ژولی از اطاقش آمد و گفت : چرا این بچه را راحت نمیگذارید؟ چرا عذابش میدهید ؟

ولی ژاکوتن این زن پیر را بازخم زبان ازخود راند بطوری که پیرزن دچار حمله عصبی گردید و همه افراد خانواده بسوی او دویده به پرستاریش پرداختند . پس از مدت کمی ژولی رابااطاقش بردند .

ژاکوتن مجددا بسراغ لوسین رفت : « برای بار سوم از تو میپرسم موضوع تکلیف فرانسه چه بود ؟

ـ تشریح یك ضرب المثل بود : «دویدن بیفایده است ، باید بموقع حرکت کرد .»

ـ خوب نمی فهمم چرا آنرا ننوشته‌ای ؟

ـدفترت را بیاور میخواهم دفتر مشقهایت رابه‌بینم .

لوسین از گوشه آشپزخانه از میان کیفش دفتری بیرون آورد و آنرا روی میز باز کرد و ضرب‌المثل را روی صفحه نوشت ، باتمام کوششی که برای آهسته نوشتن نمود ، نوشتن این جمله بیش از پنج دقیقه وقت نگرفت و سپس شروع به فکر کردن نمود. ضرب المثل

خرگوش و لاك پشت در نظرش بود ولی معلم گفته بود از این ضرب‌المثل استفاده نشود .

مادر و دختران پس از خوابانیدن عمه ژولی به آشپزخانه آمده و ظرفها را جمع می کردند ، با اینکه سعی داشتند صدائی تولید نکنند معهذا صدای بهم خوردن ظرفها مرتبا بگوش میرسید و بالاخره ژاکوتن گفت: بااین سرو صدا که این پسر نمیتواند کار کند ، بروید بخوابید .

زنها فورا آشپزخانه راترك کردند و ژاکوتن و لوسین تنها ماندند .

لوسین که اخراج حامیان خودرا میدید نتوانست از گریه خودداری کند و اشکش روی دفتر مشقش میریخت . ژاکوتن وقتی وضع را اینطور دید نزدیکش شده گفت : به‌بین، اشکهایت راپاك کن تو باید فکر کنی که من ترا کمك میکنم ، این کار من بنفع توست ، بعد ها خواهی گفت که پدرم حق داشت برای بچه هیچ چیزی بهتر از یك پدر ستمگر نیست ، بروشارد هم همیشه مورد تنبیه پدرش است و علت زرنگیش همین است .

***

بدینسان ژاکوتن با کلمات ملاطفت آمیز توانست بچه را آرام کند .

ـ حالا که من باتو مثل یك مرد حرف میزنم اینرا دلیل ضعف من ندان

ـ اوه ، نه پدر

ـ می‌بینم که اگر من شروع نکنم تاصبح همینطور باید بنشینم ، کار را شروع کنیم « دویدن بیفایده است باید بموقع حرکت کرد . »فورا موضوع این انشاء بنظرش از سادگی خنده آور آمد وگفت

ـ این یك ضرب‌المثل است.

ـ بله .

ژاکوتن دید که موقعیت پدریش در خطر است و گفت معلم با دادن انشاء هیچ راهنمائی نکرد ؟

ـ چرا گفت از تکرارضرب‌المثل خرگوش و لاك پشت خودداری کنید .

پس از مدتی توجه او بیك جمله روزنامه جلب شد «مسابقه تسلیحاتی » . فکر کرد بهترین موضوع است : ملتی خود را از مدتها آماده جنك میکند توپو تانك و هواپیما میسازد ولی ملت دیگر به‌آرامی خودرا آماده میکند بطوریکه وقتی جنك میرسد آماده نیست ، درست شد ولی یکمرتبه قیافه اش برگشت ، این مسئله بر خلاف عقیده سیاسی اش بود و در ته قلب متاسف شد که چرا عضو یك حزب سیاسی ارتجاعی نشده است .

لوسین در همه این مدت منتظر بود ، بخود میگفت که وظیفه اش تمام شده است ،دیگر حتی فکر هم نمیکرد و کم کم چرت میزد .

ناگهان فکری بخاطر ژاکوتن رسید که این فکر راازجنبه تسلیحاتی به جنبه ورزشی منتقل کند و فورا لوسین راصدا کرد .

ـ خدایا تو خوابیده‌ای ؟

ـ اوه نه فکر میکردم ،فکر میکردم ولی هنوز چیزی پیدا نکرده‌ام .

ـ بسیارخوب بنویس: در این بعد از ظهر تابستان، این چیز های زیبای سبز رنك چه میباشند ، که در مقابل دیدگان ما قرار دارند . بنظر میرسد که دستهای بلندی دارند ولی این دستها پارو میباشند!... اصولا بده خودم بنویسم ، اینطور راحت‌ترم .

ژاکوتن بسرعت شروع به نوشتن کردو پس از مدتی به لوسین گفت که از روی اینها تکلیفت رابنویس .

ـ حالا دیر است ، فرداصبح مینویسم

ـ نه‌نه ، آهن راتاگرم است باید کوبید ، اینهم یك ضرب‌المثل دیگر .

یك هفته بعد ، معلم اوراق تصحیح شده را به شاگردان پس داد :

«بطورکلی من راضی هستم، اگر بروشارد را استثناء کنیم که نمره ۱۳ گرفته و پنج الی شش نفر دیگر نمره قبولی دارند ، بقیه اصولا موضوع را درك نکرده‌اند معلم ازمیان اوراق سه ورقه را انتخاب کرد ، یکی بروشاردکه نمره عالی گرفته بود و سومی ورقه لوسین بود

معلم گفت : « من ورقه لوسین ژاکوتن را می خوانم ، اولا سبك نوشته طوری است که بنظر میرسد مال شما نباشد و ثانیا موضوع غلط است و من بشما نمره سه دادم ، شما اصولا برعکس نوشته‌اید ،» آنقدر در باره ورقه حرف زد که همه کلاس به انشاء او خندیدند . آرزو میکرد که پدرش بجای او این مسخره ها را میدید ، می گفت میدانم چکار کنم .

***

سرمیز شام ژاکوتن خیلی سر حال بود و همه حرف میزدند ولی محیط مثل همیشه بود بالاخره بعداز شام پدر راجع به ضرب‌المثل سئوال کرد .

لوسین حس کرد که دراین لحظه میتواند پدرش را خوار کند . او حس کردکه این مرد مدت مدیدی رئیس خانواده است وبایك ضرب‌المثل موقعیت خود را در خطر افکنده است و او نه فقط میتواند او را رسوا کند بلکه حتی میتواند شخصیت او را نزد خودش متزلزل سازد .

ـ حواست کجاست ؟ از تو می‌پرسم معلم تکلیف مرا پس داد.

ـ تکلیف ترا بله داد .

ـچه نمره‌ای گرفتیم ؟

ـ سیزده

ـ بدنیست . بروشارد چند گرفت ؟

ـ سیزده

ـبهترین نمره چند بود ؟

ـ سیزده

چهره پدر گشاده شد، متوجه عمه ژولی شد و سپس شانه لوسین را تکان داد وگفت : به‌بین ، پسرم ، وقتی تکلیفی بشخص دادند باید اول فکر کند، درك یك مطلب خود سه چهارم مطلب است . این چیزی که میخواهم در مغزت جایگزین شود ، بعداز این تکلیف انشاء را ما باهم خواهیم نوشت .

بی.او.اِ.سی
در هفته
۱۰ پرواز
تقدیم میدارد
غرب

دوشنبه
بوئینگ ۷۰۷
سه شنبه
کمت
چهارشنبه
کمت
وی-سی-۱۰
پنجشنبه
وی-سی-۱۰
وی-سی-۱۰
جمعه
کمت
شنبه
بوئینگ ۷۰۷
یکشنبه
وی-سی-۱۰
کمت

باجت های
رولز رویس بی.او.اِ.سی
در سراسر جهان
بی.او.اِ.سی
از شما مواظبت میکند
شرکت هوائی بریتانیائی ماوراء بحار با همکاری کانتاس وایر ایندیا

در یکسال گذشته

۱۰۴۴ نقطه تهران آتش گرفت!

از : سیما دبیرآشتیانی

بیشتر آتش سوزیهای تهران درمنطقه بازار و جنوب شهر روی میدهد

همه جنب و جوشها وفعالیت ها با صدای تلفن ۴۴۴۴۴۴ آغاز می شود . در آنسوی تلفن صدای مرد یا زنی سراسیمه بر می خیزد : آتش گرفته ، کمك بفرستید ، داریم از زندگی ساقطمیشویم،خیابان ... وهنگامی که تلفنچیهای ورزیده و گوش بزنك آتش نشانی مطمئن شدند که گوینده آن سوی تلفن حقیقت می گوید جنب و جوش آغاز میشود .

آژیر محوطه آتش نشانی با صدای دلهره آور آن بصدا در می آید و چند لحظه بعد اتومبیل های کوچك و بزرك با ماموران متعدد آژیر کشان ، بسوی محل حریقها براه می افتند .

اینجا اداره مرکزی آتش‌نشانی است و جائی است که اگر خوب کار کند خیال بنده و شما هم می تواند راحت باشد و اگر خوب کار نکند لاجرم وحشت از خطر خانمانسوز آتش همیشه وجود دارد و همه کس را ، وقت وبی وقت ممکن است تهدید کند.

ویکی از رپرتاژ های این هفته ما اختصاص به کار آتش نشانی و آتش نشانها یافته ، مردمی که با آتش میجنگند و مردمی که در سخت ترین لحظات یداد من و شما میرسند :

اداره آتش نشانی زیر نظر شهرداری تهران اداره می شود وسالی قریب شش میلیون تومان بودجه آنست که شامل حقوق کارمندان ، تهیه لوازم یدکی و ماشینهای جدید می‌شود و هیچ سازمانی جز شهرداری مخارج سنگین آتش سوزیهای تهران را متقبل نمی شود ، در صورتیکه در کشور های خارج اکثر شرکت های عمومی و حتی شرکت های بیمه با آتش نشانی همکاری نزدیکی دارند .

هنگام اطفاء حریق هیچگونه وجهی از صاحب منزل وصول نمی شود ، حال آنکه عده ای تصور می کنند که برای اطفاء حریق پولی مطالبه می‌شود

درسال ۴۳ در تهران ۱۰۴۴ آتش سوزی بوسیله مامورین آتش‌نشانی خاموش‌شده است این تعداد اطفاء حریق در پنج شعبه آتش نشانی تهران صورت گرفته ، ۵۱۶ فقره از آتش سوزیها بوسیله شعبه مرکزی ۲۵۳ فقره بوسیله شعبه شهباز ، ۲۰۴ فقره توسط شعبه عباسی و ۷۱ فقرهٔ دیگر بوسیله مامورین شمیران خاموش شده است ، بعلاوه ادارهٔ آتش نشانی در سال گذشته بوسیله گروه نجات خود که مرکب از ۱۰ نفر مقنی هستند ۸۷ نفررا زنده از چاه بیرون آورده است .

● مزاحمین آتش نشانی

تلفن علاوه بر مزایا ناراحتی‌هائی نیز بهمراه آورده است و همانطور که از شمارهٔ آتش نشانی برای اطلاع و خبرکردن مامورین اطفاءحریق استفاده می‌شود از آن برای آزار ومزاحمت نیز استفاده می کنند !

در بین کسانیکه روزانه به ادارهٔ آتش‌نشانی تلفن می کنند و طلب کمك می نمایند مزاحمین زیادی نیز وجود دارند که از طرق مختلف شناخته می شوند

هنگامی که زنك تلفن بصدا در می‌آید اولین سئوال که پیش می آید شمارهٔ تلفن ، مخاطب است و چون بعضی از مراجعین از تلفن عمومی تلفن می‌کنند، بنابراین شمارهٔ تلفنی هم در دست ندارند ولی اغلب تلفن آن طرف کنترل می شود تا صحت آن روشن شود و یك آتش‌نشان هنگام اطفاءحریق از بالاتنه پاکت واترپروف استفاده می کند و این افراد چه بسا که بر اثر حریق و حادثه دست و پا های خود را از دست میدهند و چون بیمه عمر نیستند جز مقدار دویا سه هزار تومان که از طرف شهرداری به آنها کمك می شود مزایای دیگری ندارند .

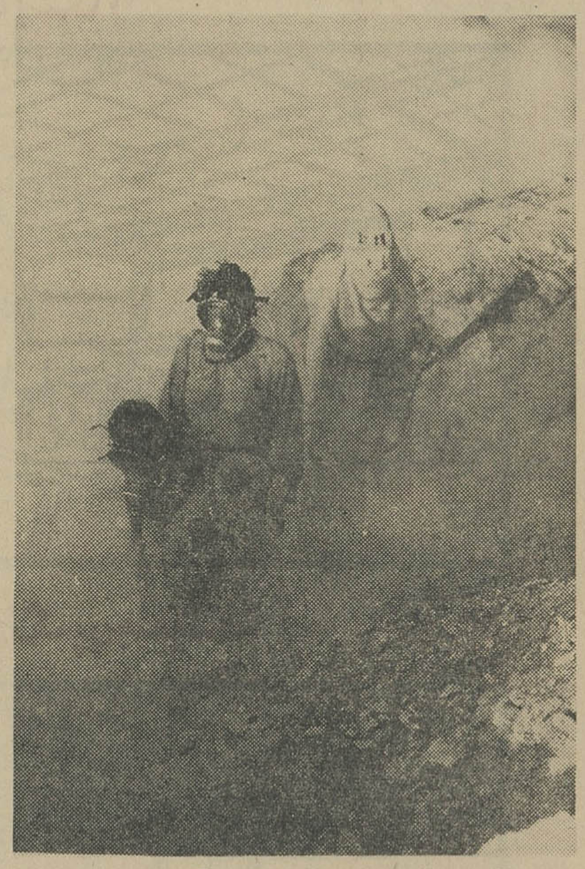

مامورین آتش نشانی بالباس مخصوص ضد آب وماسك دیده میشوند

● استخدام آتش‌نشان

شرایط استخدام یك آتش نشان داشتن سن بین ۲۰ تا ۳۰ سال و تحصیلات ششم ابتدائی است والبته کسانی که تحصلاتی بالاتر از این حدود داشته باشند برای استخدام حق تقدم دارند و بهمین جهت سال گذشته از بین دیپلمه های داوطلب عده ای برای این کار انتخاب‌شدند. یك آتش نشان در بدو استخدام ماهی ۵۰۰ تومان حقوق می گیرد و به‌علاوه جیرهٔ لباس‌وغذا نیز باو داده می‌شود .

● تجهیزات آتش نشانی

در حال حاضر ۴۱۲ آتش‌نشان وکاردان فنی در ادارهٔ مرکزی آتش‌نشانی وشعبات دیگر آن کار می کنند که بتناوب هر یك ۲۴ ساعت برسر پست خود حاضر می شوند

هر شعبه دارای فرماندهی است که هنگام اطفاء حریق در اولین ماشین می‌نشیند و کار اطفاء حریق را رهبری می کند .

در بین کسانی که در حال حاضر در ادارهٔ آتش‌نشانی مرکز کار می کنند افرادا تحصیل کرده‌ای درفن آتش‌نشانی نیزوجود دارند که چند سال در امریکا و کشور های اروپائی دوره های تخصصی دیده‌اند وهرروزدرصدد بالا بردن سطح معلومات خود در راه شغل و حرفه خود می‌باشند در حال حاضر ۵۸ ماشین اطفاء حریق یا دستگاه خودرو آتش نشانی در اختیار آتش نشانی تهران قراردارد که بزودی ۱۰ دستگاه دیگر نیز به آن‌افزوده می گردد

بعلاوه پس از حریق بانك کارگشائی دولت تعدادی ماسك برای مامورین آتش نشان خرید که مقاومت هریك در حدود یك تا دوساعت است .

درشرایط فعلی سه دستگاه نردبان که بزرگترین آنها ۳۲ متر ارتفاع و کوچکترین آنها ۱۸ متر بلندی دارد در اختیار مامورین آتش نشانی است که هنگام اطفاء حریق از آن ها استفاده می شود

هر ماشین آتش نشانی درخیابان های تهران حداکثر ۶۰ تا ۷۰ کیلو متر رانده می شود ، این اتومبیلها با آژیر مخصوص خود مردم ورانندگان را با خبر می سازند، اما کثر رانندگان بخصوص رانندگان تاکسی پس از شنیدن این آژیر کنار نمیروند و از فرصت استفاده کرده پشت سر ماشین اول به حرکت خود ادامه میدهند!

در جاده های خارج شهر یك راننده مامورین به اصطلاح دنبال‌نخود سیاه نروند ! باین ترتیب به مجرد اینکه صحت مطلب ثابت شد آژیرهای محوطه آتش‌نشانی بصدا در می آید وماشین های آماده ، حرکت می کنند .

مسئولین آتش‌نشانی می گویند که از صدای تلفن کننده می توان صحت سخنان اورا فهمید زیرانگرانی وناراحتی بخوبی در صدایش محسوس استو بعلاوه اگر محلی آتش بگیرد یکنفر تلفن نمی کند لااقل سه تلفن بما می شود که محل آتش گرفته را نشانی میدهند ،با وجود این در سال گذشته دوسه بار گول خوردیم و برای اطفاء حریق به چند محل رفتیم که مخارجمان رابوسیله دادگاههای مختلف مطالبه می کنیم وبا شکایت به دادگستری از مزاحم پول خسارت می گیریم

● لباسهای مامورین

اکثر مردم تصور می کنند که لباسهای ماموریں آتش نشانی نسوز است در صورتیکه یك آتش‌نشان هنگام اطفاء حریق فقط یکدست لباس غیر قابل نفوذ آب (واترپروف) بتن می کند اداره آتش نشانی لباسهای ضد حریق نیز دارد که برای روز مبادا حفظ شده است .

باکانون بهبود و پرورش معلولین که به خاطر رفاه معلولین ایران بوجود آمده است همکاری کنید .

شماره حساب جاری در شعبه مرکزی بانکملی ایران ۷۲۳۵۹ شماره حساب جاری صندوق تعاون معلولین شعبه بهار بانك بازرگانی ۱۸۰۷ نشانی کانون ـ خیابان زاله شماره ۱۰۴ (۴۶۹)

مامورین آتش نشانی در هر لحظه آماده انجام وظیفه هستند .

کرسی از عوامل بزرگ آتش سوزی در زمستانها است

اتومبیل آتش‌نشانی می تواند بین ۱۰۰ تا ۱۲۰ کیلو متر سرعت داشته‌باشد

● بازار مرکز حریق است!

طبق آماری که در دست‌است بیش از کلیه نقاط تهران جنوب شهر در معرض حریق آتش سوزی است و علت آنهم ساختمانهای قدیمی وچوبی ونزدیك بهم این منطقه است که از روی اصول نیز ساخته نشده.

یکی‌از نقاطی‌که همیشه موردحریق قرار می گیرد بازار تهران است ، مامورین آتش نشانی می گویندروزی نیست که ما در بازار حریق نداشته باشیم و بازار یکی از سخت ترین نقاط برای اطفاء حریق است زیرا در ابتدای بازار تقریبا در محل‌سبزه‌میدان فقط یك شیر آتش نشانی وجود دارد ومابایستی تامحل‌حریق‌لوله کشی کنیم وخود اینکار وقت زیادی میبرد

به علاوه‌دالانهای تنك وتاریك بازار نیز برای عبور ماشین آمادگی ندارد

اصلی که می بایستی در آینده رعایت شود اینست که ادارهٔ ساختمان شهرداری پس از بررسی نقشه هر ساختمانی بصاحب ملك برای تجهیزات آتش‌نشانی نیز توصیه هائی بنماید تا هنگام اطفاء حریق از کپسولهای آتش نشانی موجود درساختمان استفاده شود .

درحال حاضر در اکثر ساختمانهای جدید و مرتفع تهران برای مواقع حریق پیش بینی های لازم شده‌است وکارمامورین در آنها ساده تراست در صورتیکه در ساختمانهای قدیمی از جمله درساختمان وزارت دارائی که بنای عظیمی نیز می باشد، اطفاء حریق فوق‌العاده مشکل است

● حریقهای بزرگ

آمار دقیقی در دست ادارهٔ آتش‌نشانی نیست که هر سال چقدرخسارت از طریق آتش سوزی به اموال عمومی وارد می شود .

در چهار سال گذشته حریقهای بزرگی در تهران اتفاق افتاده و هر سال نیز به نسبت بر تعداد حریق افزوده می شود زیرا منازل تهران روزبروز بهم چسبیده تر و تنگتر می شود و این خود یکی از عوامل افزایش حریق است. در صورتیکه در کشور های خارج بر اثر اصولی که رعایت می شود هرسال از میزان حریق ها کاسته می گردد

حریق بهمان نسبت که در جنوب شهر زیاد است در حومه تهران فوق ـ العاده کم است از جمله در شمیران که وسعت خانه ها زیاداست وساختمان ها دوراز هم قراردارد حریق کمتر اتفاق می افتد .

درزمستان بیشتر از تابستان حریق در جنوب شهر اتفاق می‌افتدوعلت آنهم بیشتر وجود کرسی در خانه های جنوب شهر است

آتش‌سوزی های بزرك تهران درچهار سال گذشته آتش سوزی گمرك تهران، حریق انبار های فرش بانك کارگشائی حریق بازار و برق آلستوم بوده‌است طبق برآوردی که شده در حریق گمرك که درسال ۴۱ اتفاق افتاده مبلغ ۷۰ ریال خسارت وارد گردید و در حریق انبار های بانك کارگشائی مبلغ ۱۱۰ ریال خسارت وارد شد .

● خاطره های دردناك

یکی از مامورین آتش‌نشانی درمورد خاطره ای از دوران خدمت خود می گفت : برای ما از حوادث آتش‌سوزی گاهی خاطرات دلخراشی باقی میماند که هیچگاه فراموش نمی شود

بخوبی بخاطر دارم در چند سال گذشته منزل خانم افشار قاسملو درخیابان بهار هنگام تمیز کردن لباس بوسیلهٔ بنزین براثر جرقه ای آتش گرفته بود، وقتی ما به محل حادثه رفتیم و آتش‌را خاموش کردیم جسداین خانم‌را به وضع فوق‌العاده بدی برسطح زمین دیدیم که براثر سوختگی به‌صورت خاکستر در آمده بود و ما آنرا با بیل اززمین برداشتیم دلخراش‌ترین خاطرات ما مامورین آتش نشانی ترکیدن دیك ترقه در جنوب شهر بود که وقتی به محل حادثه رسیدیم سرو دست جمعی از اطفال بی‌گناه را چندصد متر دور تر از محل حادثه میبافتیم این منظره هنگام ترکیدن دیك بخار یك کارخانه شیشه سازی نیز تجدید شد که بچه ها همه تکه تکه شده بودند . این مناظری‌است که ماهرروزو شب در مقابل چشم می بینیم و چاره ای جز تحمل آن نداریم

مامورین آتش نشانی‌دربسیاری مواردمجبورند آب را از محل به‌وسیله لوله به آتش برسانند.

آگهی موسسه استاندارد ایران

چون‌عموم سازندگان وسائل‌سنجش (قپان باسکول ـ قپان‌دستی‌ـ ترازو ـ وزنه ـ پیمانه ـ نیمترفلزی) بایستی دارای پروانه از اداره اوزان و مقاسها باشند و پروانه های خودرانیز همه‌ساله تجدید نمایند .

بنابراین بدین وسیله باطلاع کلیه سازندگان مزبور میرساند چنانچه تاکنون مبادرت باخذ پروانه نموده‌اند . حداکثر تا آخر اردیبهشت ماه ۴۴ باداره اوزان و مقیاسها مراجعه و نسبت بدریافت پروانه اقدام نمایند و همچنین اشخاصیکه دارای پروانه هستند . پروانه خودرا قبل‌از انقضاء مهلت مقرر برای تجدید ارائه‌نمایند. بدیهی است چنانچه تا انقضاء مدت مقرر دراین مورد اقدامی‌بعمل نیاورند برابر مقررات اقدام لازم بعمل خواهد آمد . الف ۸۵۵۰

مدیرکل موسسه استاندارد ایران ـ مهندس شایگان

۱ـ۳ آ ـ ۴۴۳۵۰

آگهی اصلاحی مناقصه شماره ۴۳ر۲۱

اداره کل کارپردازی وزارت پست‌وتلگراف و تلفن پیرو آگهی مناقصه ۴۳ر۲۱ اعلام میدارد که‌بجای بیست دستگاه لوازم اندازه‌گیری خط تعداد ده دستگاه خریداری میگردد. الف۱۰۴

آگهی تجدید مناقصه

ژاندارمری کل کشور ۴۶۰۰۰ کیلوگوشت گوسفند مورد نیاز یکساله ۴۴ خود را که دوثلث‌دنبه‌دارویك ثلث میش‌دنبه‌دار باشد از طریق مناقصه خریداری مینماید.

۱ـداوطلبان شرکت در مناقصه میتوانند برای دریافت برك‌شرایط مناقصه همه‌روزه درساعات اداری بشعبه تهیه‌وخرید دایره‌سر ـ رشته‌داری اداره لوژستیك واقع در میدان ۲۴اسفند مراجعه و برك مشخصات دریافت دارندوپیشنهاد دهندگان بایستی پیشنهاد خودرا در پاکت لاك مهرشده که‌روی آن جمله مناقصه گوشت قیدشده باشد تا ساعت ۹ صبح روز دوشنبه ۳۰ر۱ر۴۴ بدفتر کل ژاندارمری تسلیم و رسید دریافت دارند .

۲ـ کمیسیون مناقصه های‌ژاندارمری درساعت ۱۰ صبح روز ۳۰ر۱ر۴۴ تشکیل وپیشنهادواصله رابازو قرائت خواهد نمود .

۳ـبه پیشنهاداتیکه برخلاف برك شرایط معامله تسلیم شده‌باشد مطلقا ترتیب اثر داده‌نخواهد شد .

۴ـپیشنهاد دهندگان بایستی دویست و پنج‌هزار ریال (۲۰۵۰۰۰) اسنادخزانه تهیه و باپاکت‌سپرده شرکت در مناقصه ضمیمه پیشنهاد خودنمایند. الف ۱۰۲

ژاندارمری کل کشور

۱ـ۲ ۱ـ۴۴۴

آگهی

دعوت برای مجمع عمومی شرکت سهامی ساختمانی منجیل

از صاحبان سهام شرکت سهامی ساختمانی منجیل دعوت میشود برای شرکت در مجمع عادی شرکت در تاریخ ۲۵ر۱ر۴۴ در محل شرکت حضور بهمرسانند .

دستور جلسه ـ انتخاب مدیران شرکت و حق‌امضاء.

شرکت سهامی ساختمانی منجیل

آگهی مناقصه

دانشکده صنعتی تهران برای اتمام ساختمان سالن ورزش و امتحانات خرید ۵۷ تن آهن گرد مورد احتیاج خود را بمناقصه می گذارد .

داوطلبان میتوانند برای‌دریافت‌آگهی تفصیلی ا زروز شنبه ۱۴ فروردینماه تا آخر وقت اداری روز ۲۵ر۱ر۱۳۴۴ بدفتر دانشکده واقع در خیابان شیراز مراجعه نمایند.

شرکت کنندگان باید پیشنهاد خود را بانضمام سپرده معادل‌پنج در صد مبلغ پیشنهادی که بصورت اوراق خزانه بمدت حداقل سه ماه خواهد بود تا ساعت ۱۰ صبح روز ۲۶ر۱ر۱۳۴۴ درمقابل‌رسید بدفتر دانشکده تسلیم نمایند پیشنهاد های واصله درساعت ۱۱ صبح همانروز با حضور اعضاء کمیسیون دردفتر دانشکده بازوقرائت‌خواهد شد .

بپیشنهادهای مشروط و فاقدسپرده‌وهمچنین پیشنهادهائیکه‌دیر تر از موعد مقرر برسد ترتیب اثر داده نخواهد شد .

دانشکده در رد یا قبول یك یا کلیه پیشنهاد ها مختار است .

۱ـ۵۰۸ از طرف سرپرست دانشکده صنعتی

پیام‌های مجانی در اطلاعات هوائی

اطلاعات هوائی نشریه دانشجویان و ایرانیان مقیم کشور های خارج از این پس پیام های اولیای دانشجویان ووابستگان ایرانیان مقیم کشور های خارج رایرایگان چاپ می‌نماید علاقمندان میتوانند بادفتر اطلاعات هوائی اطاق شماره ۳۶ تماس حاصل فرمایند .

چشم‌را خیره میکند ... چون

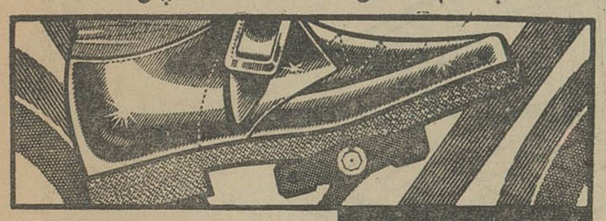

واکس نوگت است NUGGET

ساخت انگلستان ـ رنگهای مختلف

ویلاکی‌تر ـ هنرمند آمریکائی

سخنرانی توسط خانم توماس فلانگان

پس‌فردا شنبه ۱۴ فروردین ۵ عصر .

انجمن ایران و آمریکا ـ عباس‌آباد

کافه رستوران تریا (کاشانه)

خوراکهای لذیذ گرم و سرد همراه بافیلم های موزیکال و رقص

قنادی تریا

بهترین شیرینی های ایرانی و فرنگی

خیابان شاهرضا ـ نزدیك سینما رویال ـ تلفن ۶۹۷۰۴

سالنهای فلزی پری فابریکه

با جرثقیل متحرک سقفی

که در سراسر طول، عرض و ارتفاع سالن حرکت میکند
با صرفه ترین و مدرن ترین وسیله برای ایجاد

کارگاه، کارخانه و انبارهای مختلف
زیباترین اسکلت فلزی برای
سینما، استخر شنا، کلوپها و استادیوم های ورزشی

و محل مناسبی برای
دام داری و دام پروری
در هر نقطه ای از کشور است

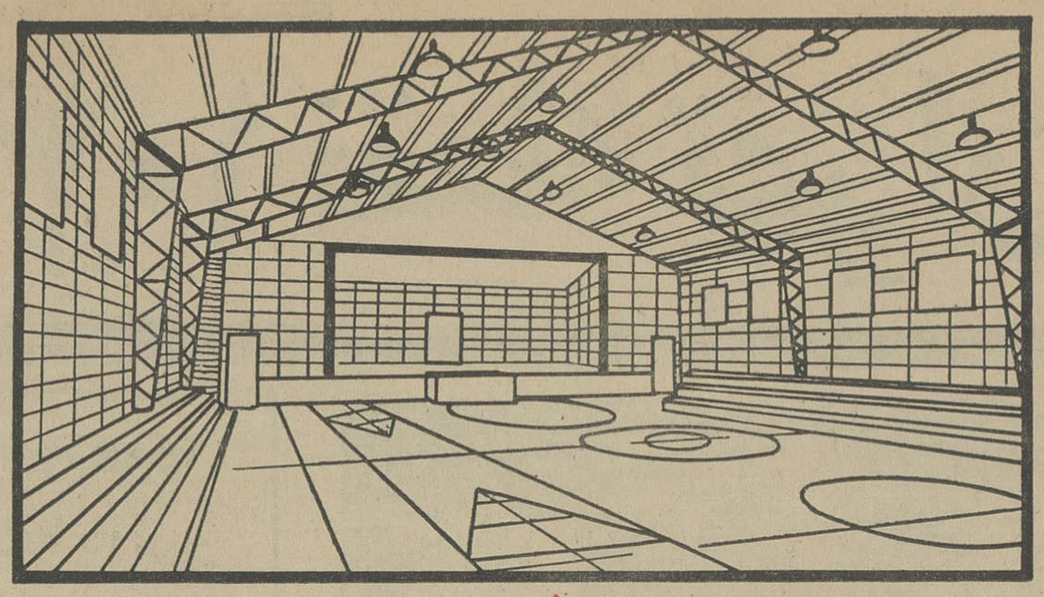

استادیوم ورزشی

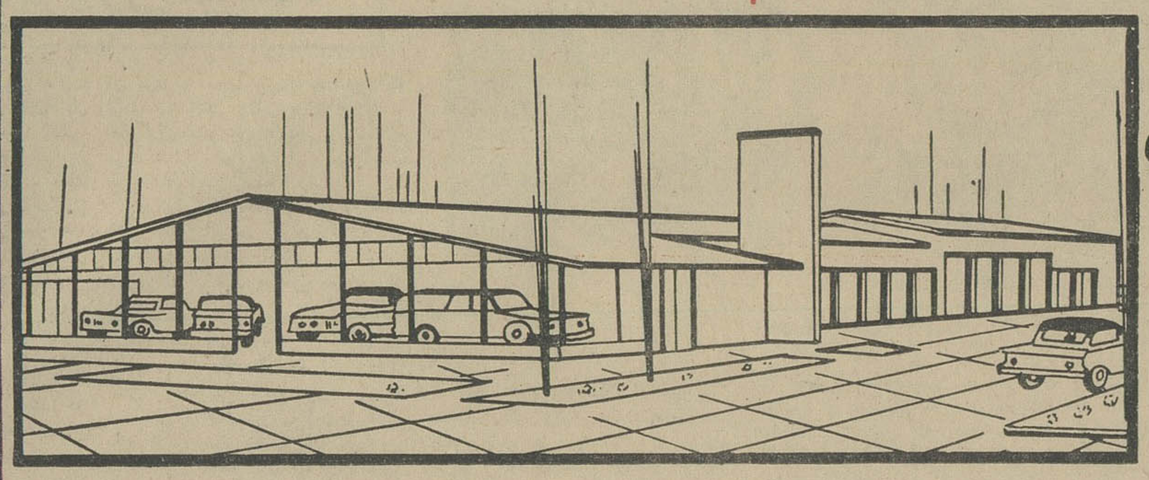

کارخانه و نمایشگاه

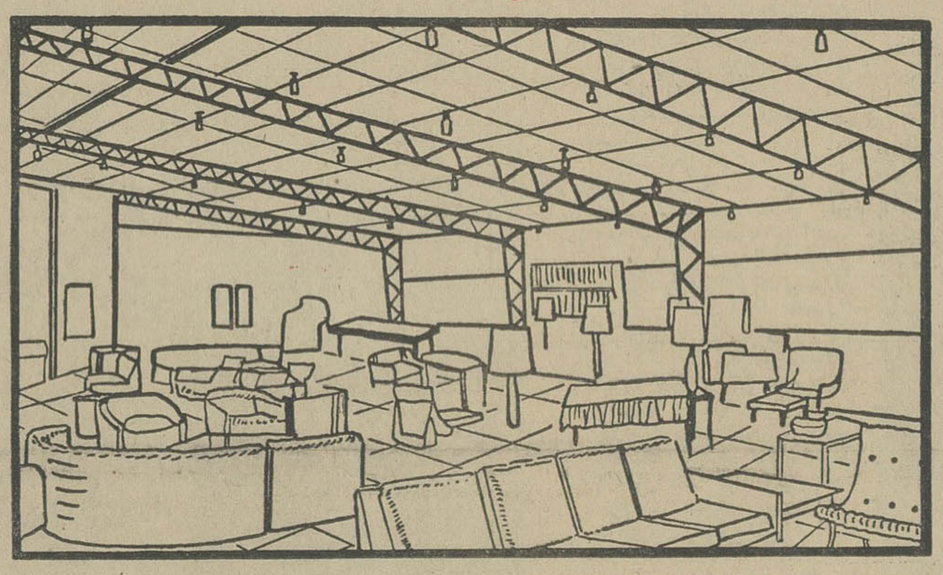

سالنهای بزرگ پرجمعیت

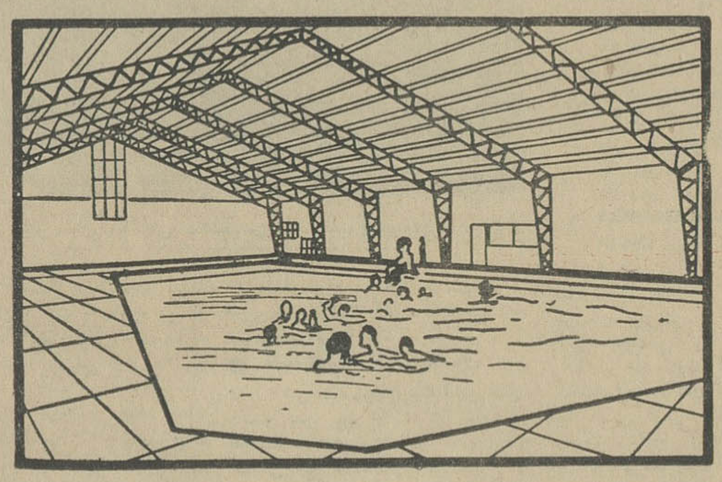

استخرهای سرپوشیده

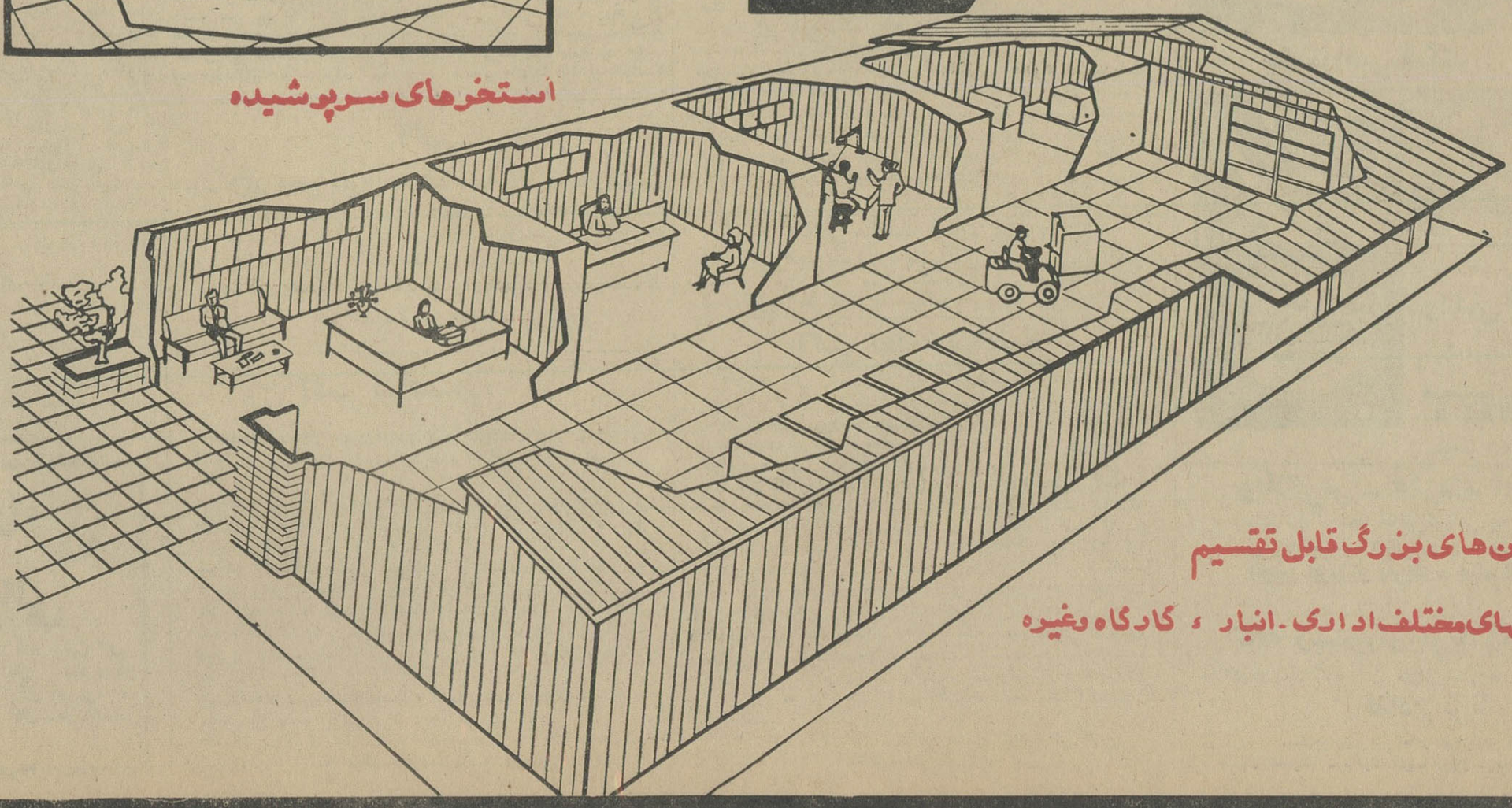

سالن های بزرگ قابل تقسیم
بقسمتهای مختلف اداری - انبار، کارگاه وغیره

کارخانجات صنعتی و ماشین سازی فتحی و پسران

نشانی: خیابان قزوین - نرسیده به میدان فرحناز خیابان امیری،
خیابان شبیری تلفن ۹۵۱۹۷۸

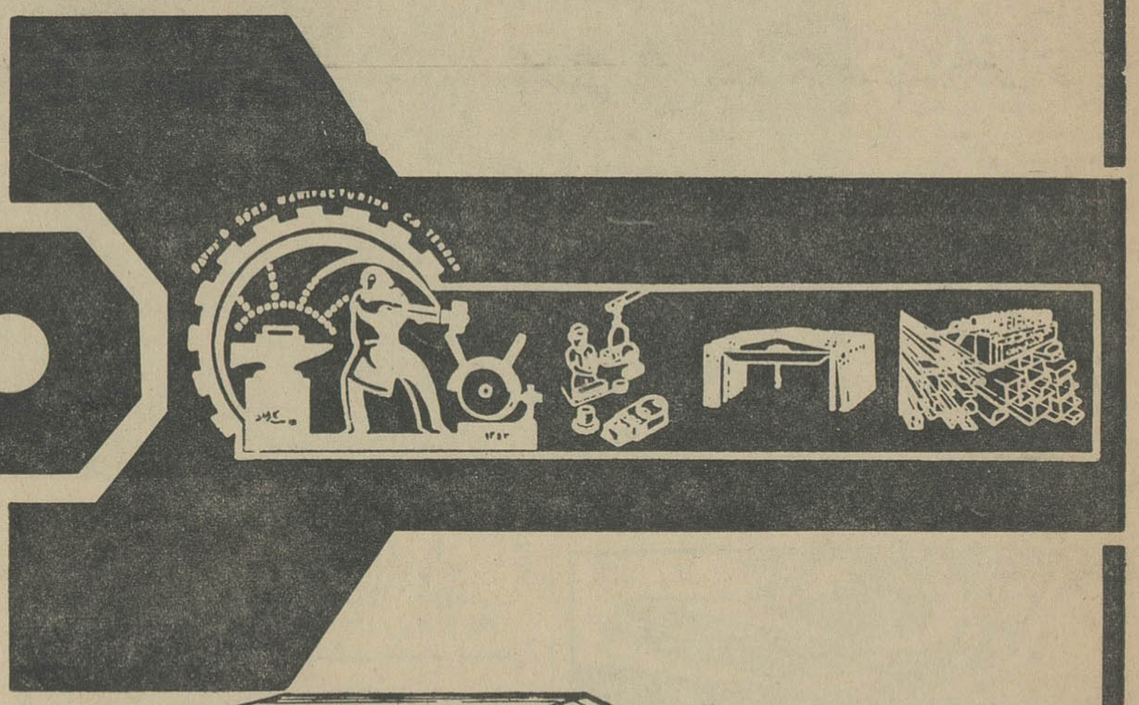

گردونه

آشنائی

آشنائی با نویسنده داستان

متولد ۱۳۱۵ هستم و زادگاهم کرمانشاه است . هشت سال است که با مطبوعات کار می کنم و چهار سال است که در اطلاعات هفتگی کار « نوشتن » را بصورت حرفه برای خود بر- گزیده‌ام .

از نوشتن لذت میبرم ، و باین کار صمیمانه و صادقانه عشق میورزم . جز این حرفی ندارم .

نوشته : داریوش آریا

بالاخره پدرم بدنبال سه‌ماه بیماری مرد ، بردیم و بخاکش سپردیم!

چهار مرد از همسایگان تابوت اورا بدوش کشیدند وبه گورستان بردند .

آنروز ، بعد از ظهر ابری کسالت باری بود ، وما از کوچه های تنگ و پیچ در پیچ شهر عبور می کردیم ، شهری که در آن غریب بودیم و هیچکس را نمی‌شناختیم .

عابرین از سرراه ما خودرا کنار می کشیدند . چنان می نمودند که گوئی از سرراه مرگ می گریزند . لبانشان لرزشی داشت خفیف ، مثل اینکه زیر لب آهسته فاتحه میخواندند

برخی از آنان بدنبال تابوت هفت قدم می آمدند و همینکه گام هفتم را بر می‌داشتند ، شتابان بر می گشتند ، سرشان را در یقه چرك بارانی های کهنه‌شان فرو می‌بردند وبراه خود می رفتند .

کوچه ها تمام نشدنی و بی‌انتها بنظر می‌آمد .

آن چهار مرد ، زیر سنگینی تابوت خسته شده‌بودند . ابر تیره ای که آسمان‌را پوشانده بود روی شهر سنگینی می آورد . همه‌چیز اندوهناك وغم‌انگیز بنظر میرسید .

عاقبت کوچه‌ها تمام شد ...

بخارج شهر رسیدیم ، تا گورستان فاصله زیادی نبود ، مردانی که جنازه رابدوش داشتند قدم تند کردند . گوئی عجله داشتند .

مادرم آهسته گریه می کرد و شانه هایش تکان میخورد . بدرستی نمی دانستم او برای‌چه چیز گریه می کند . برای شوهری که از دست‌داده بود ؟ یا زندگی سخت و دشواری که در پیش داشتیم ؟

خواهر کوچکم بی اعتنا به همه این جریانات ، با چشمان متعجب ودرخشان مادر را نگاه می کرد . شاید او نیز در مغز کوچك خود علت گریه مادر را جستجو میکرد .

به گورستان رسیدیم .

محوطه ای بود وسیع ، بادرختان خشك وگورهای برجسته و صدای قاری پیری که قرآن می خواند ....

اینجا و آنجا ، زنان در چادر های سیاهشان مثل کلاغهای سیاه و بیمار روی گور ها نشسته بودند . صدای زنجموره‌شان گورستان را پر کرده‌بود .

بچه های خردسال دورو برشان می پلکیدند . بعضی‌شان خیره و بهت زده مادران خودرا می نگریستند ، وبرخی دیگر لای قبر ها سربدنبال مارمولك های خاکی رنك گذاشته و داشتند بازی می کردند .

ساعتی طول کشید تا جنازه‌را بخاك سپردیم . آنوقت سه‌تائی ، من، مادرم وخواهر کوچکم روی خاکهای نمناك ومرطوب گور نشستیم ، هیچکدام با هم حرف نمی‌زدیم . هوا گرفته و غمناك بود ، اما نه باندازه غم‌درون‌ما...

قاری پیر ، ژنده پوش ، و خمیده پشتی ، ازپشت‌درختان خشك‌نمایان‌شد. بسوی‌ما آمد و کنارمان نشست ، بی آنکه حرفی بزند یا چیزی بپرسد ، شروع کرد به خواندن سوره «الرحمن». مادرم یك اسکناس پاره و تا شده یك تومانی کف دست ترك خورده وسیاه قاری نهاد ، و پیرمرد انگشت روی خاك گور گذاشت ، فاتحه ای خواند ورفت ....

وما دوباره تنها شدیم .

غروب نزدیك بود و هوا رفته رفته تاریك می شد . به مادرم گفتم :

-بلندشو برویم .

ولی او جوابم‌را نداد . سرش‌پائین بود و فکر می کرد . قطرات اشك آرام از بن مژه‌هایش می جوشید وروی گونه هایش‌سر میخورد . از میان لبانش کلماتی بیرون می آمد که مثل سرب مذاب درگوشم میریخت : بعد از این چه خواهیم کرد ؟ این‌بچه ها چه میشوند ؟

ازنگاه غم گرفته اش افکارش را میخواندم . حالت گیجی و بهت زدگی در چهره اش نمایان بود . حق داشت. ما حالا خیلی تنها شده بودیم، وکاش فقط تنهائی‌بود . درد بی‌پناهی و بی تکیه‌گاهی بیشتر جانمان را می‌آزرد.

باران نم‌نم شروع شد . گورستان خلوت شده‌بود ، صدای قاری پیر دیگر بگوش نمیرسید ، وزنهای چادر سیاه چون کلاغهای سیاه و بیمار از روی گورها بر خاسته و رفته بودند..

دیگر می‌بایست بخانه برویم. راه درازی در پیش داشتیم . برخاستیم که‌برویم، اماخواهر کوچك‌چهارسالم‌ام کنارمان نبود . جستجویش کردیم و او راکمی دورتر یافتم . داشت با دخترکی هم سن وسال خودش بازی میکرد . دخترك عروسك بزرك‌قشنگی داشت و آنها دوتائی داشتند مو های طلائی رنك عروسك را مرتب‌میکردند.

دوسه قدم دورتر از بچه‌ها، مردی باشانه‌های آویخته و سرفرو افتاده، تنها و غمگین روی‌گوری نشسته بود .

بانزدیك شدن ما مرد سربرداشت، به چشمان اشك‌آلود به مادرم نگاه کرد ، خواهرم را نشان داد وگفت :

- دختر شماست ؟

مادرم چادر سیاهش را روی سر جابجا کرد ، چهره اش پیدا شد و گفت :

- بله .

او هنوز جوان و زیبا مینمود.بدنیا آوردن دوبچه و سختی‌هائی که در زندگی کشیده بود آنقدرها پیر و شکسته‌اش نکرده بود .

مادرم دست خواهر کوچکم راگرفت که برویم ، اما بچه ها دلشان نمی خواست از هم جدا شوند .

مادرم به من و خواهر کوچکم‌اشاره کرد : پدربچه ها را !

وبعد کوشید تاجلوتر کیدن‌بغضش را بگیرد . مرد صمیمانه اظهارهمدردی کرد ، وآنوقت سردرد دلش باز شد که او نیز یکماه است همسرش را از دست داده ، که دختر کوچکش‌تنها مانده ، که کسی نیست به زندگی‌اش برسد و سروسامانی به خانه کوچکش بدهد .

وقتی به‌خانه رسیدیم ، جلوی در، بچه‌ها باز حاضر نبودند از هم جدا شوند ، هردوگریه میکردند و دلشان میخواست که باز باهم بازی‌کنند . دلهای کوچکشان از فکر تنهائی‌فشرده میشد !

جلو در ایستاده‌بودیم . بچه‌ها گریه میکردند وما نمیدانستیم چکنیم . بالاخره مادرم بدختر مردگفت :

- بیا تو کوچولو . . . بیا باهم بازی کنید !

مردگفت :

- نه خانم ، مزاحم نمیشود .

مادرم گفت که مزاحمتی برایش ندارد وبه مرد هم تعارف کرد که بیاید تو یك استکان چای بخورد . مرد پذیرفت و باهم داخل خانه‌شدیم، توی هشتی نیمه تاریك خواهرم از مادرم پرسید :

- ما میتونیم همیشه باهم بازی کنیم ؟..

مرد و مادرم باهم گفتند :

- آره ، همیشه !

وبعد یکدیگر را درسکوت نگاه کردند . چشمهاشان حالت اطمینان رضایت‌آمیزی را نشان میداد ...

بیرون باران میبارید و کوچولو ها باخوشحالی زیاد ، دست بدست‌هم از حیاط باران‌گرفته گذشتند و باطاق رفتند ...

آنها از آشنائی با هم خوشحال بودند !

مردگفت :

- خانم ! بگذارید با هم بازی کنند ...

- نه آقا ، دیر شده راه ما خیلی دور است .

مرد نگاهی به آسمان انداخت ، باران تندتر میشد . مثل اینکه فکر کرد اوهم باید برود . از جا برخاست، همه باهم براه افتادیم . بچه‌ها جلوتر ازما زیرباران ریزی‌که میبارید روی گورهای خیس و مرطوب جست وخیز- کنان بازی میکردند . نشاط دل‌انگیزی داشتند .

از گورستان که بیرون آمدیم ، باران شدت‌گرفت . مرد چتری راکه همراه داشت گشود همه‌مان زیر چتر جا نمیگرفتیم ، با اینحال کمترخیس میشدیم ...

بین راه مرد از مادرم پرسید :

- شما چه کسی را از دست داده‌اید ؟

داستان هفته

هنر و ادبیات معاصر

قطعه

ماده تاریخ وفات شادروان میرزا عبدالعظیم قریب استاد نامدار زبان و ادبیات فارسی «طاب‌الله ثراه وجعل‌الجنته مثواه».

اثر طبع استاد جلال‌الدین همایی

هوالحی‌الذی لایموت

پیشوای اهل دانش میرزا عبدالعظیم
پیر فرهنگ‌وادب استاد ناماورقریب
ازپس‌هفتاد ساله‌خدمت‌فرهنگ ، کرد
از جهان رحلت ، دریغامردخدمتگرقریب
درخلوص‌نیت‌وتقوی‌و جهدوشوق‌کار
بود در اقران‌خودیکتاوبی‌همسرقریب
او پدر بودومعارف همچنان فرزنداو
مادر ایام مشکل پرورد دیگر قریب
خواستم تاریخ فوتش از همایی سنا
کز صمیم دل‌دریغاگوی‌باشد برقریب
درجوابم گفت‌چون«عبدالعظیم»ازجمع‌رفت
گو «دریغ وحیف استاد ادب پرور قریب»
۱۳۸٤

گروه هنر ملی

در بهار امسال در فستیوال تئاتر پاریس شرکت میکند
نمایشنامه‌های «غروب‌دردیاری غریب» و «قصه‌ماه پنهان» دراین فستیوال اجرا میشود

صحنه‌ای از نمایشنامه غروب در دیاری غریب

دربهارهرسال بدعوت هیئت اجرائیه تئاتر بین‌المللی در پاریس گروهی از هنرمندان تئاتر اکثر ممالك دنیا در پاریس گرد می‌آیند یك یا دو نمایشنامه بر روی صحنه می‌آورند.

نمایشنامه‌هائی که ممالك‌مختلف دراین فستیوال‌اجرا میکنند آمیزه‌ای از هنرهای مردم یك مرزو بوم‌است واز سنن ملی آنها مایه گرفته‌است که به شناسائی این ملت کمك فراوان میکند .

دوسال پیش گروه هنرملی از ایران در این فستیوال شرکت‌کرد وبااجرای‌نمایشنامه «بلبل‌سرگشته» موفقیت‌هائی کسب‌نمود.سال گذشته گروه هنرملی بااینکه از طرف هنرهای زیبانامزدشرکت‌درفستیوال شد معهذا بعلت کمی وقت نتوانست خودرا برای‌شرکت‌در فستیوال‌آماده کند ولی دربهار امسال گروه‌مزبور در فستیوال بین‌المللی تئاتر پاریس شرکت کرده و دو نمایشنامه«غروب دردریای غریب» و «قصه ماه‌پنهان» را دراین فستیوال اجرا خواهد کرد.

برای آشنائی بیشتر خوانندگان با اساس تشکیل و هدفهای گروه هنر ملی در زیر اطلاعاتی در این مورد درج شده است .

گروه هنر ملی براساس و ایده نمایش ملی (ارائه نمایشنامه های ایرانی که از افسانه ها ، حماسه‌ها، آداب‌و رسوم ملی مایه گرفته‌باشد) پایه گذاری شد و شروع بکار کرد.

این گروه با اتکاء بدانش جهانی نمایش قدم‌بصحنه گذاشت‌واز آغاز بسراغ‌داستانهای‌شیرین‌ایرانی رفت. (محلل) و (مرده خور ها) نوشته نویسنده بزرك‌ایران«صادق هدایت» قبل‌از داستانهای دیگر ایرانی به وسیله این گروه‌بر روی صحنه‌آمد و همراه با خود برای گروه‌موفقیت آورد . اجرای نمایشنامه های«افعی طلائی» و «بلبل سرگشته» موفقیت گروه را بالاتر برد .

هنرمندان گروه هنر ملی پس‌از موفقیت هائی‌که دراصفهان وشیراز و آبادان و سایر شهرستان ها در زمینه کار خود بدست آورد بنابه دعوت فستیوال تئاتر ملل نمایشنامه «بلبل سرگشته» رادرسال (۱۳۳۹) در پاریس اجرا کرد که باستایش منقدان و جراید بزرك جهان روبرو شد . این موفقیت جهانی گروه‌هنر ملی را تا سطحی برابر هنرمندان بزرك جهان بالا برد .

گروه هنر ملی همراه با فراهم آوردن نمایشنامه هائی‌برای‌صحنه مانند «آلونك» و «تقلا» برای ارائه اصالت تئاتر ملی‌به‌عموم مردم،هرماه برنامه‌ای در تلویزیون ایران اجرا کرده است که تاکنون با استقبال مواجه شده است .

در نمایش هائی که گروه تاکنون در تلویزیون اجرا کرده است می توان تقلا ، معرکه ، ژیگولو ها ، تیرك شکسته ، کباب‌غاز ، آوازهای شب ، داربست ، رسم‌زمانه عوض شده کدامیك از دو ؟ ، پس مقصر کیست ؟ ، غروب در دیاری غریب (نمایش عروسکی) را نام برد .

پای صحبت یك‌نقاش

عربشاهی میگوید :
من پیرو «سبکی» نیستم

مسعود عربشاهی

در این هفته آقای مسعود عربشاهی نقاش‌جوان که آثارش موردتوجه هنردوستان‌قرارگرفته است در بحث ما شرکت کرده وبسوالات ما باینشرح پاسخ گفته است.

س- شما چه سبکی کار میکنید ؟

ج- اگر بخواهیم فرم وایده‌های ذهن ریخته راسبکی بنامیم ، هیچگاه بدرستی نخواهیم‌توانست آنچه راکه موردنظرمان است‌در قالبی‌ریخته ونشانش دهیم و من نیز پیروسبکی نیستم .

س- آیا معتقدید که یك‌اثر هنری باید عینا طبیعت را نقل کند یاازآن الهام بگیرد ویا اصلا ازآن دور شود ؟

ج- برای بوجود آوردن‌اثری، نه‌تنها به‌عوامل‌زیادی نیازمندیم بلکه در بانجام رساندن آن الهاماتی لازم است که از این محیط میگیریم .

س- برای هنر ایران چه آینده‌ای پیش‌بینی میکنید ؟

ج- باگذشته غنی ایران . امیدبیك آگاهی کامل از لحاظ ذیدهنری را میتوان پیش بینی کرد.

س- نقاشی نودر ایران در چه مرحله‌ای است؟

ج- میتوانم بگویم که نقاشی درایران رنك مذهبی واساطیری بخود گرفته است ودر آثاری‌که تاکنون در این چند سال‌اخیر بوجود آمده است تاثیر آنرا میبینیم.

س- آیانقاشی نورا بعنوان اینکه نمودار احساس درونی هنرمند است باید قبول کرد یا باید آنرا درك نمود ؟

ج- دیدا قبول اثری نباید بخاطر عکس العمل درونی باشد بلکه تااندازه‌ای به‌آگاهی‌بیشتری بستگی دارد.

س- چه‌عامل مهم‌هنری را برای بیان‌احساسات درونی خود موثر میدانید؟ (طرح ، رنك ،شکل، ترکیب بندی،)

ج- تاثیر زندگی اساطیری‌و سمبولهای ملی که بیشتر آنها را درسنك نبشه‌ها و حجاری‌های قدیم میبینیم در کارمن بی‌تاثیر نیست .

س- آیا باتعداد کم گالری‌های نقاشی وعده معدود تماشاگر میتوان انتظاری به‌پیشرفت هنر نقاشی نودر ایران داشت ؟

ج- باوجودکادر معین بازدید کنندگان‌نسبت به‌گذشته‌امیدی میتوان داشت.

از روح‌الله‌مبشر

و تو ای «بهزاد»

اخیرا وزارت فرهنك و هنر دست بتهیه فیلمی از زندگی نقاش معروف معاصر استاد بهزاد زده است که طی آن بانمایش کار های این استاد ، خود بهزاد در باره زندگی و کار های ارزنده اش صحبت میکند .

در پیش گفتار این فیلم بخاطر تجلیل ازاستاد قطعه زیرکه بوسیله آقای روح‌اله مبشر برشته تحریردرآمده است‌خوانده‌میشود

توجاودانه بمان
اگر تو نباشی چه کسی آرزو های خفته شاعران نازك خیال‌را صبور خواهد کرد ؟
اگر تونباشی کیست که اندیشه های لطیف خیام‌را ترسیم‌کند.
پس بمان و جاودانه بمان .

***

بهمان گونه که به سعدی و گلستان و بوستانش میبالیم
بهمان گونه که بفردوسی و شاهنامه اش مباهات میکنیم
همانطور که بخیام و ترانه هایش میبالیم و بهمانگونه
که بنظامی و داستان پردازی هایش فخر میکنیم
بتو و دل انگیز نقش های تو نیز میبالیم
پس بمان و جاودانه بمان .

***

شکوفه ها بادامن پاك بر خاك میریزند
لاله های داغدار می افسرند و میمیرند
دیده نرگس بخواب عدم میـــرود
بهاران بخزان میگـرایـد
اما توهمیشه بهاری ، بهار جاودان بی خزان ...
پس بمان وجاودانه بمـــان

***

شفق شبانگاه رنك میبازد و جای خود به تیرگی می سپارد
زهره ی سحرگاه جان می سپارد و از میان میرود
ماه آسمان بگاه درخشش خورشید تابان میمیرد و ازفروغ باز میماند
اما تو شفق پایداری . تو زهره بیداری . تو ماه بی‌افولی
تو خورشید بی غروبی . پس بمان و جاودانه بمان

***

نیك میدانیم که تو مهمان رهگذر بساط مائی
آگاهیم که روزی دیده جهان‌بین فروخواهی بست
دیده ای که چشم جهان چون او ندیده
تردید نداریم که سرانجام دستهای نقش آفرین تو از کار باز میماند ...
دستهائی که طراح دل انگیزترین و رسام شورانگیز ترین نقش زمان ماست
اما روزی که چشمت دیگر نه بیند ،
ودستت از حرکت باز ماند .
وخیالت رویا های سحر آمیزنیآفریند ،
باز هم تو در میان هستی . باز هم ترادار یم
وبتو و دل انگیز نقش های تو میبالیم
پس میمانی و جاودانه میمانی

***

مگر ناله مسعود سعد در دل کوهها پرطنین نیست ؟
مگر نعره مستانه حافظ آفاق را پر نکرده است ؟
مگر ترانه خیام برلب همه جویها در کنار همه لاله ها و در میان همه گلزار ها بگوش نمیخورد ؟
آنها جاودانه ماندند
پس تو نیز میمانی و جاودانه میمانی
گوش فرا دار این بانك سعدی است
سعدی خودمان
زخاك سعدی شیراز بوی عشق آید
هزار سال پس از مرك او گرش بوئی
در دل شب بستاره ها بنگر .. بافلاك براسرارنگاه کن آیا
رنك حیرت و تفکر خیام برآنها نپاشیده ؟ آیا نغمه دل‌انگیز او را از همه ذرات هوا نمیشنوی ؟
خیام نمی میرد
حافظ فراموش نمیشود
مولوی لب از سخن نمی بندد
نظامی بسکوت نمیگراید
سعدی از غزلخوانی در نمیماند
و تو بهزاد نه از ما جدائی خواهی یافت و نه ازنسلهای‌بعدما میمانی و جاودانه میمانی
به درازای روزگاران برجای خواهی ماند
تومیمانی و هم نقش های‌تو نقش هائی که غزل میخوانند نغمه میسرایند . ترانه میپردازند . میرقصند وگل می‌افشانند

آگهی رسمی شرکت تعاون و مصرف کارگران کارخانه کبریت‌سازی

شرکتی بنام شرکت تعاونی کارگران کارخانه کبریت‌سازی سه ستاره زنجان بمنظور کمك به کارگران کارخانه مزبور تامین احتیاجات اعضاء شرکاء و خانواده تحت تکفل آنها که‌دردفتر شرکت نامه. ودفتر ثبت شرکتهای داخلی ثبت زنجان به شماره ۱۵۰ بشرح ذیل ثبت گردیده است .

۱- نام شرکت تعاونی مصرف کارگران کارخانه کبریت سازی سه‌ستاره زنجان

۲- نوع شرکت تعاون مصرف ۳- موضوع‌شرکت تامین احتیاجات اعضاء (شرکاء)و خانواده تحت تکفل آنها .

٤- مراکز اصلی و نشانی کامل آن زنجان دروازه مارك فروشگاه تعاون مصرف کارگران کارخانه کبریت سازی سه‌ستاره زنجان .

۵- اسامی‌شرکاء باموسسین وشناسنامه ومحل اقامت آنها کارگران کارخانه کبریت سازی سه ستاره زنجان .

٦- مبدا تشکیل شرکت ومدت آن ازاول مهر ماه ۱۳٤۳ الی نامحدود .

۷- سرمایه شرکت اعم از نقدی و جنسی ۷۵۰۰۰۰ ریال تماما پرداخت‌شده .

۸- میزان سهم‌الشریکه یاسهام شرکاءدرشرکت سهامی یکصد ریال

۹- مدیران شرکت و اختیارات آنهاواشخاصیکه حق امضاء دارند مدیرعامل آقای حاج غلامرضا کوچمشکی مدیرعامل وذبیح‌الله‌بیات رئیس هیئت مدیره .

۱۰- موقع رسیدگی بحساب و ترتیب تقسیم سود شرکت آخر اسفند ماه هر سال طبق‌اساسنامه

۱۱- فسخ شرکت مطابق ماده ۱۳۷ قانون‌بازرگانی طبق اساسنامه

۱۲- محل شعب فعلی شرکت ندارد .

۱۳- بازرسان شرکت آقایان محمدصادق سلجوقی و یوسفعلی محمدی

۱٤- سایر شرایط (موادمختلفه)طبق ماده ۵۸ و ماده ٤ تبصره اساسنامه شرکت .

۱-۵۵٤ رئیس اداره ثبت زنجان -عطاءالله سعیدی

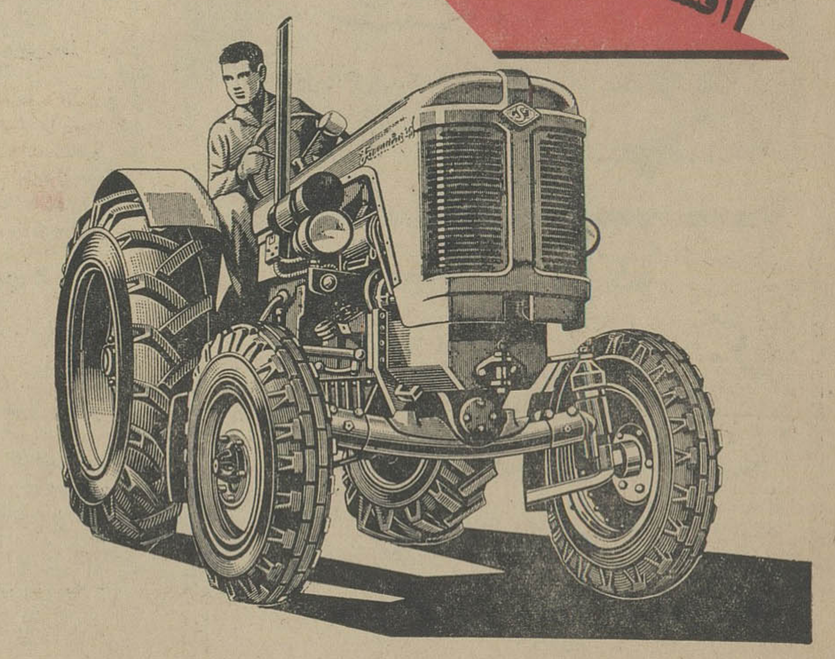

نمایندگی کل در ایران : شرکت سهامی ماشین آلات ایران خیابان شاهرضا روبروی بیمارستان زنان

ایطالیدن ساندوز محصول سویس

منگن در دها

مخصوصا در سرماخوردگی و زکام

در موقع خرید بعلامت مشتك ساندوز در روی قرص توجه فرمائید

گوهری درخشان، در سینهٔ کاشان

چرا و چگونه شاه عباس کبیر را در کاشان بخاک سپردند؟

از حق شناسی بدور است که گور سلطانی چون شاه عباس چنین متروک و تاریک بماند

تصویر شاه‌عباس ، کاریکی از نقاشان معاصرش

تهیه از : خبرنگاران اطلاعات در قم و کاشان
تنظیم از : مظفر بالائی

شکی نیست که قریب باتفاق مردم ایران ، ازشاه‌عباس ، سلطانی که درتاریخ وطن ما مقامی ارزنده و جائی درخشان دارد داستانی ، شرحی ، توصیفی شنیده و یا خوانده‌اند ولی کمتر کسی است که بداند گور این جهانگشای دادگستر در کاشان است ؟ واگر بداند ، نمیداند چرادرکاشان است ؟شایعات مربوط بگور او برچه پایه و مایه‌ای میباشد ؟ و علل وجود این شایعات ودلائل رد آن چیست ؟ رپرتاژ امروز ،در آینمورد شماخوانندگان گرامی راراهنمائی میکند :

هنگامیکه گذارتان به کاشان افتاد و به آرامگاه حبیب‌بن موسی‌بن جعفر رفتید ، درآنجا سه گورکنارهم دیدید ونگاهتان برگرد وسط لغزید ، شتاب مکنید وبدان ، بخیره منگرید، لختی تامل کنید ، در دنیای اندیشه فرو روید ، تاریخ را ورق بزنیدوبخوانید: صفاریان، سامانیان ،سلجوقیان،غزنویان، خوارزمشاهیان ... و بعد ، صفویه ودد میان شاهان این دودمان غور کنیدشاه اسماعیل اول ،شاه‌طهماسب ... وبالاخره مردی که جهانی را از قدرت شمشیرش خیره‌ساخت ودنیائی را با عظمت آندیشه‌اش بحیرت انداخت :

ـاینجا گور شاه عباس کبیر است !

جنازه‌ای را بعنوان اینکه‌متعلق بشاه طهماسب میباشدباسروصداوتشریفات فراوان از مشهد باصفهان و ازآنجا بعتبات عالیات فرستاد . محقق‌فقید عباس اقبال آشتیانی ضمن مقاله‌ای در شماره دوم سال دوم مجله‌یادگار باین موضوع اشاره کرده و نوشته است :

«شاه عباس‌برای‌آنکه مردم درباب بردن استخوانهای شاه طهماسب به دست اوزبکان‌درشبهه بمانند انباردار مخصوص خود را به آن ماموریت فرستاد و آن نقل و انتقال ساختگی را فراهم آورد . داستان دفن کردن مخفیانه جسد شاه طهماسب و حفر چند قبر برای او در ابتدای کار در ضریح مطهر حضرت رضا (ع) همه بهمین قصدساخته شده‌است...»

● نظر مستشرقین‌فرانسوی

گاهی مردم درباره یك «شایعه» بیش از «واقعیت» کنجکاوی نشان میدهند ، در مورد شایعه مزبور نیز این امر مصداق یافت تا آنجا که برای شاه صفی هم چنین شایعه‌ای پراکنده گشت . در مورد شاه‌عباس دوم نیز شایعاتی پدید آمد واز جمله گفتند که گورش‌در قم است وبرخی اظهار داشتند که‌درمشهد قرار دارد. «شاردن» مستشرق معروف فرانسوی در این زمینه مینویسد :

«من گمان‌نمیکنم اجساد آنها (شاه صفی و شاه‌عباس دوم) در همین مزار (قم) مدفون‌باشد زیرا رسم پادشاهان این کشور آنستکه مدفن حقیقی‌خود را مکتوم بدارند بهمین جهت هنگام تدفین اجساد سلاطین ،معمولا شش تا دوازده دستگاه تابوت باسم‌پادشاه معرفی میکنند ...»

با توجه بنکات بالا معلوم می‌شود شایعه‌ای که بدستور شاه عباس در مورد گور شاه طهماسب پرداخته و به افواه عموم انداخته شد بعدها

و مردم لطیف طبع و صنعتگرش به دودمان صفوی که از صوفیان معتقد و شیعیان متعصب بودند احترام می گذاشتند . دلیل روشن این امر، اشاره صریح علامه دهخدا است .وی هنگامیکه شرح حال شاه اسمعیل‌اول را میدهد می نویسد :

«کاشان که همیشه حصن حصین شیعیان بوده شاه‌اسمعیل را باوجوه وسرور بی‌پایان پذیرائی کرد...»

وطبعا این‌امر، علائق‌معنوی دودمان صفوی رانسبت بکاشان ومردمش‌بیشتر میکند. مضافا باینکه شاه‌عباس از شدت تعصب شیعه‌گری خود را «کلب آستان علی (ع)» میخواند و بعداز اصفهان‌بیشتر بکاشان میرفت‌و نسبت باین شهر ابراز دلبستگی وعلاقه‌می‌کرد وساختمانها و آبادانیهای زیادی نیز درآنجا پدید آورد .

● نزدیکی با مردم

شاه‌عباس درین شهر ، دراغلب جشنهای شاهانه بمیان مردم میرفت‌و شعرا وهنرمندان را مینواخت و حتی یکبار مدت سه‌شبانه‌روز در منزل‌حکیم رکنای مسیح مهمان شاعر بود .نشست وبرخاست شاه عباس بامردم این شهر درنهایت بی‌ریائی و آزادمنشی صورت میگرفت وچنان بود که نمایندگان دول بیگانه که‌در التزام رکاب بودند متحیر میشدند و کمتر نظیر آنرامی‌دیدند .

● رد شایعات

دلائلی که‌شایعات مربوط به نقل

الحاصل آن‌جنازه رادر «بشت‌مشهد» بیرون کاشان که مدفن امامزاده عالیقدریست موسوم بامام زاده حبیب‌بن موسی بامانت گذاشتند که انشاءالله بیکی از اماکن مشرفه و آستانهای متبرکه نقل‌شود.. وبعداز انجام این امور (عزاداری‌وتشریفات) کوچ کردند ...»

اسکندربیك درکتاب دیگرش‌بنام «ذیل عالم آرای عباسی» مینویسد:

«...چون بکاشان رسیدند نعش مطهر را در آستانه فایض الانوار امامزاده حبیب‌بن موسی گذاشته‌سه روز بلوازم تعزیه وسوگواری پرداخته بعد از اطعام فقراء و تعیین خدمه‌و حفاظ و غیرها کوچ کردند ...»

● چرا کاشان

در اینجا این سئوال پیش میآید که چرا شاه عباس رادر کاشان دفن کرده‌اند ؟ بتحقیق معلوم شده است که شاه عباس خود وصیت کرده‌بود که اورا در این شهر بخاك بسپارند. شاه عباس در وصیتش تصریح نموده بود که وی رادرمزار حبیب‌بن موسی و بدون تجمل و تشریفات شاهانه‌و گمنام دفن‌کنند .«تاورنیه» مستشرق فرانسوی باینموضوع اشاره کرده

اگر شاه عباس سلطان میشد ، نادر لشکرکش‌و من وزیر ، عالم را مسخر میکردیم .

«آغا محمدخان قاجار»

شاه عباس ، بیش از جمیع سلاطین ما تقدم ، درباره رفاهیت مملکت سعی کرد و الحق پادشاهی‌بود دلیر وکریم ، عاقل و حکیم .

«سرجان ملکم»

بسیاری از عمارات و بناهای مهم ایران در زمان سلطنت شاه‌عباس ساخته شده و او در حالیکه خیلی از قطعات مملکتی را از چنگال ترکان بیرون کشید افتخارات قدیم این مملکت را هم تجدید نمود که تا یکقرن بعد از خودش نیز باقی ماند.

«گوستاولوبون»

شاه عباس ، در مدت سلطنتش که ۴۳ سال قمری است باتفاق جمیع مورخین ، مملکت ایران را بدرجه‌ای از قدرت و آبادی و شوکت رسانید که در اعصار اسلامی به آن نائل نشده بود .

«ادوارد براون»

وقتی که این پادشاه بزرك بدرود حیات گفت ترقی و پیشرفت ایران متوقف گردید .

«سرپرسی کاکس»

جنت‌آسیان مشرف گشته ... لوای جهان‌گشا بصوب مقصد افروختند...»

اسکندربیك درینجا ابدا اشاره‌ای به«امانت گذاشتن» و «نقل وانتقال

پاره نشانه ایست از گورشاهی دادگستر که در تاریخ وطن‌ما جائی ارزنده و مقامی‌شامخ دارد. درحالیکه برای فردوسی ،

جنازه شاه‌عباس از کاشان‌را ردمیکند بدینشرح است :

۱ـ آقای «آندره گدار» مدیر کل پیشین اداره باستان شناسی وموزه ایران باستان پس‌از بررسی منابع ایرانی و خارجی دراین باره درنشریه فرانسوی (آثار ایران) مینویسد :

«پس از آنکه شاه‌عباس در سال ۱۰۳۸ هجری در فرح‌آباد مازندران بدرود حیات گفت جسدش رابرحسب وصیتی که‌نموده بود بکاشان برده در مزار حبیب‌بن‌موسی که‌از اجدادودمان صفویه است بخاك سپردند» .

۲ـ اشاره اسکندربیك منشی شاه عباس درباره مدفن‌شاه عباس ضمن شرح‌سوانح اواخر نخستین سال‌سلطنت شاه‌صفی هنگام مسافرت او بکاشان‌در کتاب «ذیل‌عالم‌آرای‌عباسی» که‌نوشته است:

«بتاریخ روز سه‌شنبه۲۴ محرم‌الحرام ازدارالسلطنه اصفهان بیرون آمدند و ازراه تاج‌آباد ونطنز روانه شدند . چون بدارالمومنین کاشان رسیدند... بزیارت مدفن‌شریف‌حضرت گیتی‌ستان

جنازه» نمیکند و صریحا از «مدفن شریفه» و «تربت‌مقدس» یاد میکند.

۳ـ حمل جنازه‌از مازندران بکاشان وگذراندن آن ازدو شهر واجب‌التعظیم ری‌وقم ، دلیل واضحی‌است ازاینکه منظور اصلی دفن آن درکاشان‌بوده است. بنابراین‌نوشته های«آتشکده آذر» و «دانشمندان آذربایجان» مبنی براینکه:

«شاه‌عباس درمازندران فوت کردو درنجف اشرف مدفون است» بهیچوجه صحت ندارد .زیرا درغیر اینصورت اسکندربیك درکتاب ذیل عالم‌آرای عباسی اشاره میکرد همچنانکه درباره جنازه سلطان محمدخدابنده که‌ابتداء در مزار شاهزاده حسین قزوین مدفون بود نوشت :

«بعداز مدتی از آنجا منتقل به عتبات عالیات‌شد» .

● وضع فعلی مزار

یك سنك سیاه وصیقلی و زیلوئی چون جگر زلیخا پاره

سطوح سنك‌صاف و صیقلی است .

● تصمیم ۸ ساله

۸سال قبل‌شهرداری کاشان‌بمنظور تجلیل ازاین سلطان مقتدر ایران تصمیم باحداث‌خیابانی درامتدادخیابان محتشم تا آرامگاه شاه‌عباس گرفت‌و قرارشد درمیدان بزرك شاه‌عباس ، مجسمه این سردار تاریخ نصب‌گردد. نشان به‌آن‌نشان که‌هنوز ازاین تصمیم شهرداری جز تخریب خانه‌های مسیر، کمترین اثری دیده نشده واز تسطیح، جدول بندی، درختکاری ،نصب تیر برق وسایر علائم یك‌خیابان خبری شنیده نشده است !

عبور ومرور دراین خیابان ،روزها بعلت گودالهای عمیق و پستی وبلندی بسیارش مشکل و شبهاغیرممکن ودر مواقع بارندگی غیرقابل توصیف‌است.

● اگر توجه شود ...

کاشان ازلحاظ داشتن‌آثار باستانی وتاریخی غنی است ولی بعلت عدم‌توجه بعضی ازاین آثار روبویرانی میباشد در حالیکه با کمترین توجه وترمیم این‌آثار میشود جهانگردان وسیاحان بیشتری بدین شهر جلب کرد ودرآمد قابل‌توجهی کسب نمود، شاید اداره باستانشناسی بودجه واعتبار نداشته باشد دراینصورت میتوان حسابی در یکی ازبانکها بازکرد وبا نظرمطلعین امور و معتمدین محل نظرمردم هنر دوست را برای کمك جهت ایجاد آرامگاهی مناسب باعظمت شاه‌عباس جلب نمود ...

گردن بند نیست ، تریاك است !

قبلا باطلاع خوانندگان ارجمند رسید که ماموربن هنك ژاندارمری کرمان بسرپرستی آقای ستوان یکم طاهری فرمانده گروهان مرکزی ژاندارمری در بخش راین از خانه شخصی بنام سید فتح‌الله معین‌زاده مقداری تریاك کشف کردند . دراین خبر گفته‌شد که‌سید فتح‌الله ،تریاك رابصورت تسبیح‌درآورده بدست خود انداخته‌و قسمت‌دیگر را بشکل گردن بند درست کرده و بگردن همسرش آویخته بود !عکس بالا مقداری از تریاك راکه بصورت گردن‌بند بگردن همسر سیدفتح‌الله آویزان بود نشان میدهد .

پایان مسابقات قهرمانی آموزشگاه‌ها

شمیران، درمسابقات فوتبال ووالیبال بمقام قهرمانی رسید

بعد ازظهر دیروز آقای شاکرین معاون وزارت آموزش و پرورش برای شرکت در مراسم اختتام مسابقات قهرمانی آموزشگاههای استان مرکز که درقزوین برگزار شد باین شهر وارد شد ومسابقات فوتبال‌بین تیمهای قزوین وشمیران باحضور وی انجام گرفت .

در این مسابقه و همچنین در مسابقات والیبال‌تیم‌شمیران‌توانست مقام اول قهرمانی آموزشگاههای استان مرکز را بدست آورد .

پس از پایان مسابقات ،آقای شاکرین جوائز قهرمانان مدارس ۱۶ شهر استان مرکز را طی مراسمی اهدا کرد وسپس آقای کجوری رئیس آموزش و پرورش و همچنین آقای عباسی مدیر فنی تربیت بدنی قزوین ،بیانات‌مبسوطی در باره اهمیت ورزش و فوائد برگزاری اینگونه مسابقات ایراد کردند.

در ساعت ۶ بعدازظهر دیروزنیز، بمناسبت پایان‌مسابقات آموزشگاه های استان مرکز مراسمی‌بدعوت اداره آموزش و پرورش قزوین در سالن شیرو خورشید سرخ این شهرمتا ن‌برگزار شد وطی آن از زحماتی که آقای عباسی در برگزاری مسابقات‌قهرمانی‌آموزشگاه ها متحمل شده‌بود قدردانی بعمل آمد.

جنازه‌دختر بچه

درنهرآب شهر زابل کشف گردید

خبرنگار مادر زابل می‌نویسد : چندروز پیش دختربچه سه ساله‌ای بنام نازبی‌بی فرزند ملك محمد رخشانی که‌باتفاق یکی از خویشاوندان به زابل نزد پدر خود آمده بود ناگهانی از منزل خارج گردیده و چون بوضع شهرو کوچه ها آشنائی نداشته راه را گم نموده ودر خیابان های شهرسرگردان شده‌بودیدر وبستگان کودك مذکور موقعی که از مفقودشدن‌کودك آگاه شده بودند بوسیله بلندگو ازمردم برای پیدا کردن وی استمداد نموده بودند ولی کودك مذکور یکروز و یك شب بطور کلی مفقودالاثر گردید بعد ازظهر روزبعد به بستگان کودك اطلاع رسیدکه جسدوی درنهر آب شمال شهر پیدا شده بلافاصله اولیاء طفل به‌محل رفته و جریان را باطلاع مقامات قضائی رسانیدند اولیاء دختر بچه مذکور می گویند ممکن است شخص یا اشخاصی کودك را ربوده و سپس اورا خفه کرده وتر آب‌انداخته باشند ولی معایناتی که‌از جسد کودك بوسیله پزشك قانونی بعمل آمد عکس این ادعا را ثابت نمود فعلا پرونده‌ای در دادسرای شهرستان زابل برای روشن شدن علت مرگ کودك مذکور زیر نظر آقای سید احمد علمی بازپرس شعبه اول دادسرای زابل تشکیل گردیده‌است .

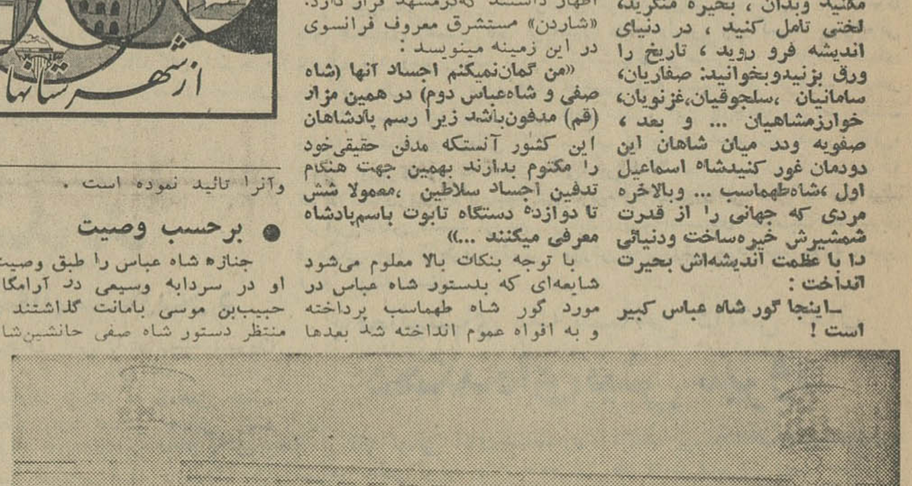

نمای خارجی آرامگاه حبیب‌بن موسی بن‌جعفر که گور شاه عباس در آن قرار دارد

● اقوال گوناگون

تاکنون درباره مدفن شاه عباس کبیر اقوال گوناگون و مختلفی نقل شده و در کتب و رسالات خطی و چاپی و تذکره‌ها، جائی نجف ، جائی کاشان وجای دگر قم‌آمده‌است ولی تتبعات‌محققین ایرانی و مستشرقین ثابت‌میکند که‌این سردار بزرك تاریخ در کاشان بخاك سپرده‌شده و گورش همانست که در بین دو گور دیگردر جنوب‌غرب‌حرم‌حبیب‌بن‌موسی‌بن‌جعفر قرار دارد

● اساس شایعات

اما باید دید این شایعات از کجا مایه گرفته است ؟ برمیگردیم بسال دهم سلطنت شاه عباس کبیر ، در این سال «اوزبکها» در برابر عملی که سپاهیان صفوی در حق این‌طایفه روا داشته واز جمله «شیبك خان‌ـ اوزبك» را بوضع فجیعی کشته بودند صفه شاه طهماسب را درمشهد زیر وروکردند:استخوانهای مدفونین آنجا را بیرون ریختند و نسبت‌بدان نهایت خواری‌و اهانت‌را روا داشتند.

● صحنه سازی

شاه عباس ، برای برطرف ساختن آثار سوء این پیش‌آمد ، دست به صحنه سازی غریبی زد بدینمعنی که از بین نرفت بلکه قوت گرفت و باخلافش نیز رسید .

● محبوبیت شاه‌عباس

شاه عباس ، در زمان حیاتش براثر تدابیر خردمندانه محبوبیت عمیقی بین مردم کسب کرد و آوازه دادگستری و مملکتداریش همه جا پیچید تاآنجا که داستانهای بسیاری درباره شبگردیهایش ، رسیدگی بوضع درماندگان ومظلومان و حمایت از طبقات پائین اجتماع بوجود آمد و دهان بدهان گشت کما اینکه هنوز هم این داستانها در سینه‌ها ثبت است .

● حمل جنازه

وقتیکه شاه عباس در مازندران بجهان باقی‌شتافت‌جنازه‌اش رابسوی پایتخت (اصفهان) حمل کردند و بکاشان رساندند . اسکندر بیك ، منشی مخصوص شاه عباس و صاحب تاریخ عالم آرای عباسی در این‌کتاب می‌نویسد :

«...چون بدار المومنین کاشان رسیدند خلایق آن دیار بادیده های گریان و دلهای نالان ، کسوت سیاه وحال تباه باستقبال شتافتند چون بنعش مقدس رسیدند سینه ها چاك کردند و بناله و افغان درآمدند و خاك برسر افشاندن آغاز نهادند...

عباس در مورد نقل و انتقال جنازه ماندندولی وقتیکه‌شاه‌صفی وصیتنامه شاه عباس را تصویب کرد جنازه در همانجا ، در یکی از سه‌گوری که در کف دخمه کنده شده بود دفن گردید . وسائل تجلیل وتشریفاتی که ترتیب داده شده بود نیز طبق‌وصیت شاه عباس برچیده شد و حتی‌سنك بزرك و گرانبهائی که از دورترین نقطه کشور برای نصب روی مزار شاه عباس آورده بودند بدون اینکه چیزی روی آن بنویسند بر روی گور نهاده شد . از طرفی چون‌مردم نمی‌توانستند اینموضوع را که‌سردار بزرك و محبوبشان بی‌نام و نشان‌دفن شودتحمل کنند از طرف‌ارکان دولت شایع ساختند که جنازه شاه‌عباس، شبانه دور از چشم اغیار بیکی از اماکن متبرکه فرستاده شده است درحالیکه چندی بعد ، شاه صفی‌به کاشان آمد و ضمن زیارت مرقد شاه عباس ، احترامات لازم را بجای آورد .

● علل دیگر

علل دیگر انتخاب کاشان‌برای دفن جنازه شاه عباس از اینقرار است:

اول آنکه طبق وصیت نامه شاه‌عباس ، حبیب‌بن موسی جد بزرك وی بوده است .

دوم ، کاشان از قدیم الایام مرکز تجمع شیعیان پاکباز و وفادار بوده

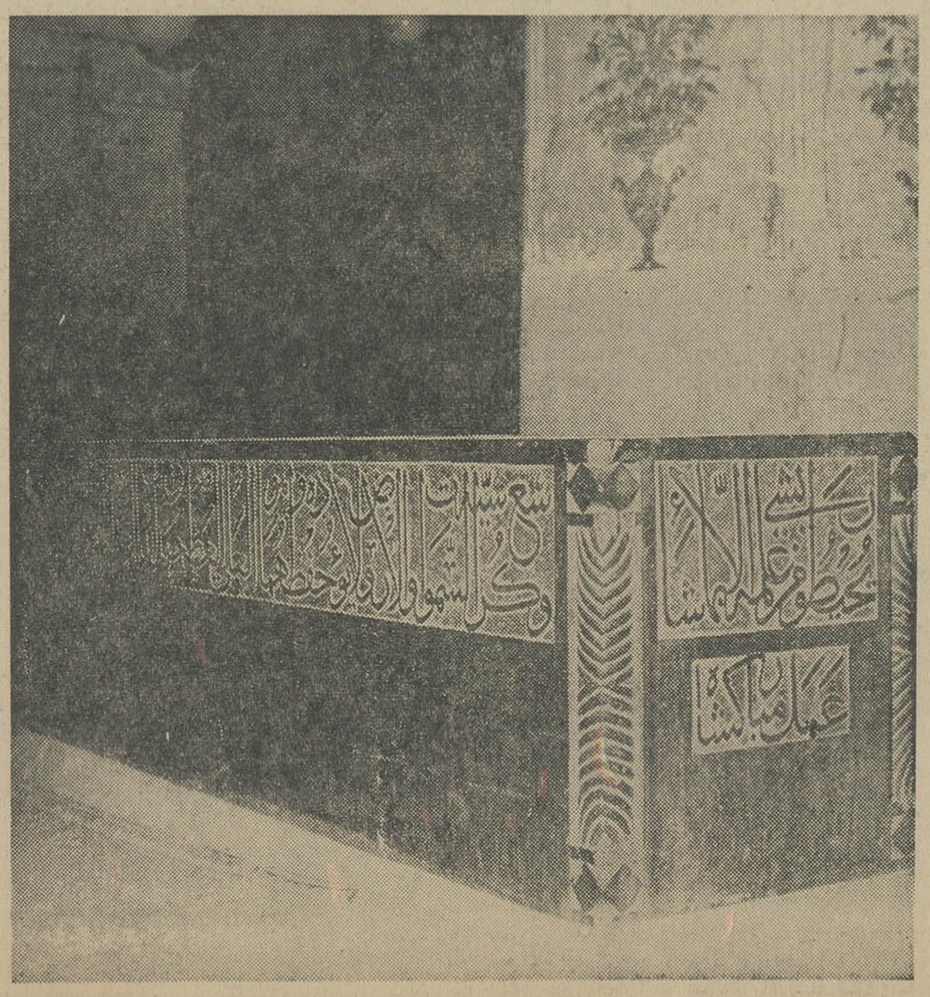

سنگی سیاه و صیقلی و زیلوئی کهنه ، تنها نشان‌گور پادشاهی چون شاه‌عباس است

کشف واکسن سرطان خون

دانشمندان اعلام کردند تلاش آنها برای تهیه واکسن ضدسرطان خون بزودی به‌نتیجه میرسد

دکتر «کروس» و پروفسور «دوموشوفسکی» که‌ازمعروفترین کارشناسان مسائل سرطانی دز آمریکا می‌باشند اعلام کردند که در آینده نزدیك واکسن ضد سرطان خون کشف می شود این دانشمندان تاکید کردند که کشف این‌واکسن راه را برای عملی کردن واکسن برای سرطان‌های‌انواع مختلف خواهد گشود .

همزمان‌بافعالیت دانشمندان امریکائی یك دانشمند زیست شناس فرانسوی بنام برنارد هالپرن موفق به کشف سلول سرطانی گردیده‌است

برای نخستین بار بشر خودرا در آستانه پیروزی کامل بر سرطان مشاهده میکند . برای نخستین بار بنظر میرسد که سرطان، بیماری مهلکی که سالیانه دو میلیون تن‌را در جهان هلاك میکند مغلوب بشر می گردد .

پروفسور برنارد هالپرن چند روز قبل عکسهائی از سلول سرطانی راکه حاصل سه سال فعالیت او می‌باشد در معرض قضاوت عموم گذاشت.

دراین عکسها سلول های‌سالم‌و سلول های سرطانی‌و همچنین‌سلول‌سرطانی مجزا شده بخوبی دیده میشود .

دکتر دمو شوفسکی طی تحقیقاتی که در نشنل هاسپیتال تعمل آورد موفق شد ویروس سرطان خون راپیداکند بموجب آماریکه انستیتوی آمریکائی سرطان منتشر کرده نتیجه مطالعات در باره سرطان خون ۸۰٪موفقیت‌آمیز بوده و امید است که در آینده‌نزدیك واکسن‌ضد سرطان خون بمعرض فروش گذاشته شود.

سنای امریکا برای اینکه انستیتوی سرطان امریکا بتواند تحقیقات‌خود رادنبال کند مبلغ ده میلیون دلار بودجه اضافی برای این انستیتو در نظر گرفته است .

این مبلغ‌به تنهائی بیش از بودجه تحقیقات پزشکی فرانسه است .

پروفسور«شارل‌اوبرلینك »استادکرسی سرطان در دانشگاه پاریس که در سال ۱۹۶۰مردواینك کرسی او را پروفسور هالپرن اشغال نموده‌است می گفت :«سرطان مسلما بوسیله ویروس تولیدمیشودوبالاخره بوسیله واکسن مغلوب خواهد شد همچنانکه فلج‌باواکسن منکوب میگردد .»

● ازسه نفرسرطانی یکنفر معالجه میشود

دانشمندان آمریکائی و فرانسوی اکنون از دو راه مختلف تحقیقات خود را دنبال می کنند .

بموجب آماریکه منتشر شده درفرانسه از سال ۱۹۵۰ تا۱۹۶۰ از۱۰۰۰۰۰ نفر تعداد تلفات سرطان میان مردان از ۱۷۹٫۷ به۲۰۷٫۳ و در زنان از ۱۱۳٫۲ به ۱۸۱٫٤ رسیده است .

این آمار نشان میدهد که سرطان سالیانه بیش از دو میلیون نفر رابه دیار نیستی میکشاند . دکتر دنوا رئیس انستیتوی«گوستاو»شوروی‌اعلام کرد که گرچه سرطان در دهسال افزایش یافته ولی مطالعه‌رشد آن نشان می دهد که امروز از سه نفر سرطانی یکی معالجه میشود درحالی که دهسال قبل این نسبت‌یك به چهار بود .

دکتر دنوامیگوید که علم‌پزشکی باوسائل کنونی بیماری را معالجه‌می کندولی بطور قطع آنرا از میان نمی برد ولی امید واری هست که‌سرانجام سرطان کاملا شناخته شود .

پروفسور هالپرن در آزمایشهای خود سلولهای سرطانی سالم و بیمار را در دستگاه مخصوصی که‌باسرعت ۶۰ الی ۷۰ بار در دقیقه گردش میکند قرارداد . پس‌از مدتی مشاهده‌کرد که در سلولهای سالم تغییری داده‌نشده و این سلولها همچنان بصورت گسترده باقی میمانند در حالیکه سلولهای سرطانی دریك نقطه جمع می شوند .

پروفسور هالپرن مینویسد این‌نخستین مرحله آزمایشهای ما برای شناختن سلول سرطانی و مجزاکردن آن می باشد .

تحقیقات درباره ویروس سرطانی مربوط به دیروز و امروز نبوده دارای سابقه طولانی است .

درسال ۱۹۰۸ دو پزشك دانمارکی بنام الرمان و بانك اعلام داشتند که سرطان خون که درنزد پرندگان‌دیده شده ناشی از یك ویروس است .

سه‌سال بعد «روس» پزشك امریکائی نیز این نظریه را تائید نمود.تحقیقات دراین زمینه همچنان بکندی پیش می رفت تا اینکه در سال ۱۹۳۶ معلوم گردید که سرطان پستانی که درنزد موش‌هادیده شده دارای مبداءویروسی است .

ولی آزمایشهای گرانقیمت دکتر گروس که درسال ۱۹۵۱ بعمل آمد راه باریك را بصورت جاده‌ای درآورد این پزشك ثابت کرد که سرطان‌موش که تاکنون. موروثی تصور میشد کاملا علت ویروسی دارد .

البته باید این نکته را در نظرداشت که مطالعه اساسی درباره سرطان‌خون صورت میگیرد و تحقیقات دراین‌زمینه پیشرفت بسیاری کرده ولی یك‌نکته را باید در نظر داشت که ویروس در کلیه انواع سرطان نقش اساسی را عهده‌دار است .

یکی‌از متخصصین سرطان‌فرانسه که سالها در آزمایشگاه خود سرگرم بررسی میباشد طی مقاله‌ای‌که منتشر کرد نوشت :

کارما مانندکندن تونل در زیر کوه است ، کارکندن تونل‌سالهاست ادامه دارد ولی آثار آن آشکار نیست فقط با کلنگی که درآخر به کوه میخورد و روزنه آشکار میگرددارزش کار نیز واضح میشود .

لکتورپورتوس

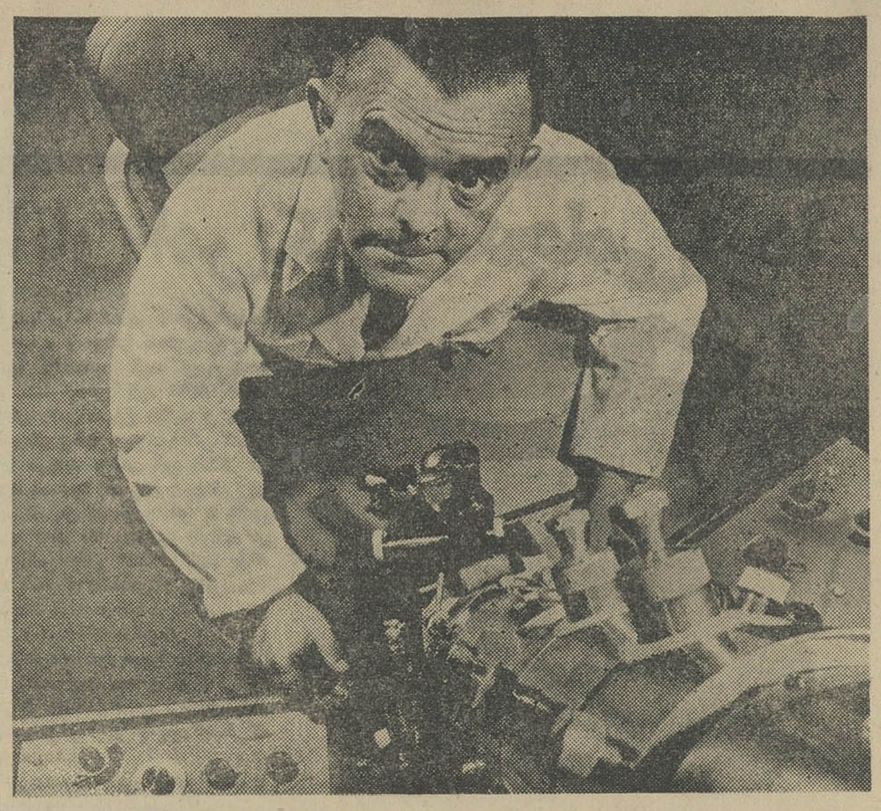

پروفسور دموچوفسکی نخستین کسیکه ویروس سرطان خون در انسان را کشف‌کرد .

سخنی باستاره برجسته‌سال

ژان‌مورو چه میخواهد ؟ به چه میاندیشد وچه کار میکند ؟

هنروادبیات جهان

در هفته آینده انتشار

خبرنگار سینمائی خبرگزاری فرانسه اخیرا مصاحبه‌ای با ژان مورو ستاره برجسته‌سال بعمل آورده که درزیرخلاصه آن آمده است

ـ بطوریکه اطلاع دارید شما بعنوان یکی از بزرگترین ستارگان سال معرفی شده‌اید . از چه زمانی این مسیر ترقی شما آغاز گردیده، در چه شرایطی وچه احساسی شما داشته اید ؟

ـ من‌سه سال قبل میبایستی چنین وضع را بدست آورم . درآنموقع من باژان‌ماره بازی میکردم ولی‌راه من جز آن بودکه از آن بودم . پس از آن فیلم «عشاق» رابازی کردم ومتوجه شدم که بهدف رسیده‌ام زیرا نخستین عکس‌العملی که‌باآن مواجه گردیدم نامطلوب بود . خوب بخاطر دارم که این فیلم بااستقبال روبرو نشد . من‌یك تاکسی گرفتم واز سالن نمایش فرار کردم، گریه میکردم ،عصبانی بودم ،کیج بودم . پس از این‌بود که تصمیم خودرا گرفتم .

من درزندگی هنری خودشکست های شدیدی خورده‌ام ولی هرگز دلسرد نشده‌ام .

هرگز از بازی در فیلمهای خود تاسفی ندارم زیرا هریك از این فیلمهابنحوی در من اثر گذاشته است، برخی از این فیلمها تاثیر منفی درمن داشته ولی همین تاثیر نیز قابل ارزش بود.

من از تهیه کنندگان فیلم‌بسیار متشکرم زیرا هریك از آنهابنحوی مرااراهنمائی کرده‌اند .

یك هنرپیشه دربدو ورود بکار مثل سربازی است که واردسربازخانه شده باید چند حرکت‌نظامی برای تربیت بدن انجام دهد،هنرمند نیز چنین است .

من در فیلم «جوانکا» باستاره هنرمند «سیلوانامنگانو» آشناشدم‌و به‌این آشنائی اهمیت فراوانی‌میدهم

ـ نقش زن در زندگی و کارشماچه بوده است ؟

ـ بسیار مهم ، خیلی مهم ، من خیلی تعریف وتمجید از جانب‌زنان رادوست دارم ولی در عین حال خود را در میان زنان آزادتر احساس میکنم .

ـ نظر شما درباره مردان‌چیست؟

ـ آنها قدرت مرا نمایاندند ومرا به‌شناسائی آن کمك کردند .من به‌نگاه مردان برای اینکه خود را مفید احساس کنم احتیاج دارم و همین نگاه آنها برای اینکه مرا تغییر دهد لازمست .

نگاه یك مرد اگرچه کارگردانی باشد که باشما دوست ورفیق‌است همیشه مملو از عشق‌وعلاقه‌میباشد من‌دوست دارم که مردان مرا در مخیله خود مجسم نمایند.

ـ برای مردیکه شمارا دوست داشته باشد چه ارمغانی دارید؟

ـ یك دنیا امتیاز ، محیط‌خانوادگی ترتیب میدهم که جنك و نزاع‌رادر آن راهی نباشد . مردی را دوست دارم و میخواهم که نسبت بمن‌خیلی حساس باشد .

پرستش باشم و حتی در سن‌شصت سالگی‌مردان‌مرا ستایش کنندوبمن عشق بورزند ، بلکه هرسن‌اقتضائی دارد وقتی پیر شدم بدون دردواندوه وتاسف از فعالیت دست برخواهم داشت و میدان رابرای جوانان خواهم گذاشت .

ـ تا دهسال دیگر چه برنامه‌ای دارید ؟

ـ من امیدوارم که به‌وضع کنونی زندگی خود ادامه دهم مسافرت کنم وبصورت یك‌هنرپیشه بین‌المللی درآیم .

ـ هدف وبرنامه شما چیست ؟

ـ من علاقه دارم که کار کنم، فعالیت کنم ولی‌این بدان معنی نیست که میخواهم همیشه مورد

ـ آیا میل ندارید که مرد میشدید ؟

ـ دوست داشتم مرد باشم و کار های بزرگتری انجام دهم .

تازه‌های پزشکی

● ویتامین آوماهی

ازمدتها قبل کشف منبع ویتامین «آ» موجود در روغن ماهی مورد توجه دانشمندان بود. امروزه تقریبا مسلم گردیده که‌منبع این ویتامین که در جگر ماهی جمع میشودازیك نوع خرچنك کوچك که بمنزله‌غذای این نوع ماهی‌میباشد بدست می‌آید ولی باید توجه داشت که ویتامین «آ» بصورت ساده نیست و برای اینکه بصورت ویتامین آ موجوددر روغن‌ماهی‌بدست آیداحتیاج به‌تغییراتی دارد وتغییراتی‌را متحمل‌میگردد.

● تلفن بدون زنك

پس از این ۸۰۰ مشترك تلفن در «روتروخست» دیگر صدای‌زنك تلفن را نخواهند شنید وجای‌آنرا یك زنك الکترونیکی خواهد گرفت.

اداره پست و تلگراف وتلفن دانمارك تصمیم گرفته است تلفنهای شهر روتروخست راقبلا مورد آزمایش قرار داده ودر صورتیکه نتیجه مثبت عاید گردید آنرا در تمام کشور تعمیم دهد.

نتیجه‌ایکه تاکنون گرفته شده بسیار رضایت بخش است‌زیرا مشترکین تلفن میگویند که هم صدای این زنك مطبوع است وهم‌اینکه اعصاب راناراحت نمیکند و در عین حال دارای قدرت ونفوذکافی‌نیز میباشد .

مراسم‌تودیع برندگان‌موسسه ساعت‌نازورف

ساعت سه بعداز ظهر روز سوم فروردین ماه سال جاری‌مراسم‌تودیع برندگان موسسه ساعت نازورف، با حضور گروهی از دانش جویان و خبر نگار روزنامه اطلاعات درسالن دانشکده هنرهای زیبا تشکیل شد ابتدا آقای نارونده مطالبی درباره‌اهمیت اعزام دو نفر دانشجو که به خرج موسسه نازورف به سویس میروند اظهاراتی نمودند سپس آقای‌اسکندر فیروزان مدیر موسسه نازورف‌مطالب زیر را ایراد نمودند :

ضمن اظهار خوشوقتی فوق‌العاده‌وتشکر از مراسم تودیع با آقایان زاهد و نارونده‌که در مراسم علمی قرعه کشی نازورف‌شرکت نموده و برنده‌شده‌اند بعرض میرسانم که تصادفا از نظر علمی نیز این شانس نصیب آقایان گردیده‌است بامراتب‌فضل‌وتحصیلات آقایان منطبق میباشد .

آقای زاهد بطوریکه غالبا استحضار دارنددر سن سی دو سالگی در سه رشته تحصیلات خودرا به درجه لیسانس رسانیده‌اند اما در موضوع نوع این مراسم باید عرض کنم تردیدی‌نیست که کارخانه‌هاوموسسات معتبر برای معرفی محصولات و کالا های خود از تبلیغ‌و پروپاگاندناگزیر هستند ولی این مطلب رانباید ازیاد برد که اهمیت و ارزش هر موضوعی از جنبه عقلانی آن نیز باید سنجیده شود مثلا اگربخواهیم برای شناساندن کالائی در میان‌صد هانفر گلوله‌ای از باروت در فضا منفجر کنیم تا آن عده باشنیدن صدای آن از مطلب آگاه شوند و ضمنا بتوانیم با پراکندن گوئی که حامل مواد خوراکی مثل شوکولات و غیره باشد آن عده را از موضوع مطلع سازیم بدیهی‌است انتخاب نوع دوم تاثیرش عمیقتر می باشد . بنظر بنده یکی از بهترین انواع‌تبلیغا تاختصاص دادن مقداری ازهزینه‌تبلیغات‌به نفع‌فرهنك‌وپیشرفت های علمی می باشد .مثلا وقتی از کوی دانشگاه بگذریم می بینیم بیش از ده هزار متر زمین‌آماده‌ازنظرآب‌و برق‌وسایر لوازم زندگی وجود دارد ولی متاسفانه شاید برای بیش ازیك دهم آن توفیق ساختمان نصیب نشده است . چقدر خوب بود از هزینه های تبلیغاتی‌بزرك‌مانندنمایش درتلویزیون و سینما قدری کم میکردیم و منازلی در آنجابنا می نمودیم و باین‌ترتیب علاوه براینکه دانشجویان از نظر مسکن مستغنی میشدندچه بسا سایر افراد فرهنك هم که یکی ازمشکلات بزرك روزشان موضوع تهیه مسکن است‌تامین میشدو بطور حتم منظور تبلیغ هم بنحو اکمل‌و احسن‌اجراءمی شد و یااگر موسسه‌ای از مقداری‌از هزینه تبلیغات‌خودرا صرف احداث‌یك دانشکده ویاموسسه علمی که بجرات میتوان‌گفت‌گاهی مخارج‌تاسیس آن‌از وجوهی که‌برای اغلب تبلیغات پرداخت‌میشود بمراتب کمتر است مبادرت بنماید بلاشك اثرآن ازانواع دیگر تبلیغات بیشتر استو علاوه بر آن با تاسیس‌این گونه‌موسسات عده کثیری‌نیز بهره‌مندمی شوند. باین ترتیب یك‌دین بزرك اجتماعی خود را ادا نموده‌ایم مطلب دیگر بطوریکه شنیده شده بعضی‌ازآقایان دانشجویان ایراداتی بنحوه‌قرعه‌کشی داشته اند. دراین باره‌باید بعرض برسانم هر کاری بهر اندازه هم‌درآن‌دقت‌وتوجه گردد‌باز ممکن است از اشتباهات و نقصان عاری نباشد بالاخص که این عمل برای اولین بار انجام شده و در نوع‌خود بی نظیر می باشد . شاید همچنان‌که اشاره نموده‌اند نواقصی هم داشته امیدواریم که در آینده‌با یاد آوری‌های‌آقایان‌شرکت کنندگان و دانشجویان موفق به رفع نقائص بشویم .

میگویندانتقام رطیل بس مدهش و کین‌توزانه‌است. میگویند رطیل که قادر نیست در حال حرکت‌کسی را نیش بزند ، بخاطر انتقام ، ساعتها مسیر قربانی خود را ردیابی میکند و آنگاه با نیشی آکنده اززهر ، در رهگذر قربانی خویش ،کمین‌میگیرد .

کمینگاه رطیل ، بالای سر قربانی‌اوقراردارد ....

رطیل ساعتها حوصله میکند تا کمینگاه‌خودراترتیب بدهد و تاوقتی لحظه عمل فرانرسد ، نسبت بشکار خویش که‌همواره‌دردسترس‌دارد،خونسردوبی‌اعتناست!

رطیل ، انتقامجوئی خونخوار وکینه‌توز است ..

وقتی خود را از کمینگاه بروی شکار افکند و زهر خویش را در رگهای شکار فرو ریخت ، بجای اول‌خود باز میگردد .

و آنقدر انتظار میکشد تا لاشه شکاررابقبرستان حمل کنند ! آنگاه آهسته در کنار جسد بیجان شکار جای‌میگیرد و با جسد او بدرون قبر میرود ، بدرون سیاه چالی که شکار را در آغوش میگیرد . و مدتها از گوشت و پوست ورك و پی شکار خویش تغذیه میکند.

آری ، رطیل انتقامجوئی مدهش است .

کینه‌توز ، خونخوار ، محیل‌وبی‌رحم !

رطیل

پاورقی آینده «اطلاعات» است که بجای شیطان سبز آغاز میشود .

بازگشت جیمز باند

نوشته : یان‌فلمینك

مرد طپانچه‌طلائی

(۶)

این ماهیت واقعی انستیتوی مجللی است که‌شما در لنینگراد آنرا تااین حد دلپذیر و دوست داشتنی یافته‌اید . آیا آنها ضمن صحبتهای خود بقتل «هورخر »و «استوتز »که ماه گذشته در مونیخ صورت گرفت اشاره‌ای کردند ؟

جیمزباند باصدائی که‌اندکی ملایم وآرام شده بود جوابداد :

«بله . قربان . آنهابابد از خودشان دربرابر سازمانهای‌جاسوسی غرب دفاع‌کنند . »سپس‌در حالیکه یکدستش رابسوی میز «رئیس » تکان میداد اضافه کرد : اگرشما بساط خودرا جمع کنید ، آنها نیز دست‌از تمام سازمانهای‌جاسوسی خود خواهند کشید .

رئیس بالحنی خشمگین جواب داد :

«آیا ۲۰۰ لشگر مجهز ، ناوگان عظیم و موشکهای قاره‌پیمای خودرانیز بدور خواهند ریخت .

جیمزباند گفت : «البته قربان .»

رئیس گفت : بسیارخوب . اگر شماآنها راتااین حد معقول و منطقی وجذاب میدانید چرادرشوروی نماندید . درست است که بورجس مرده است ، اما میتوانستید آنجابا «مك‌لین » همکاری‌کنید. (اشاره به دو دیپلمات انگلیسی که‌بشوروی فرار کردند)

جیمزباند گفت : «قربان ما اینطور فکرکردیم که بهتر است من‌بانگلستان برگردم وازنیروی خودبرای مبارزه درراه صلح، دراین کشور استفاده کنم . » دراینجا جیمزباند دستش را با احتیاط‌بسوی جیب‌سمت راست کتش برد . رئیس نیز بارعایت ملاحظه و احتیاط صندلی خودرا از میز دورکرد و دست چپش‌را بسوی تکمه‌ای که‌زیر دسته صندلی قرارداشت برد .سپس به‌آرامی گفت :

«آه ، میخواهید چه‌کنید » : او میدانست که مرك در اطاق میخزد ، پروبال خودرا برسر او گسترده و تاچند لحظه دیگر جسد بیجانش روی صندلی خواهد بود .

خشم جیمزباند هر لحظه زیادتر میشد ، صورتش رنك‌زردی پیدا کرده و لبانش سفید شده بود ، چشمان آبی خاکستری او هنوز بطور مبهمی بصورت «رئیس» خیره مانده بود . بنظر میرسید اصولا جائی را نمیبیند ، کلمات بسرعت از دهانش بیرون میرفت، گوئی یك نیروی مخفی داخلی اورا وادار بحرف زدن‌کرده است . فریاد زد : قربان برای شروع بکار باید جنك افروزان را کشت و بهتر است این کار را از شما شروع کنیم .

دست «باند» باسلاح فازی فولادی رنگی از جیب راست کتش خارج شد و برق آن در اطاق درخشید ، ماشه‌الکتریکی طپانچه خویش را کشید و ماده سمی مهلکی از لوله آن خارج شد اما در این لحظه ناگهان دیوار شیشه ای ضدگلوله‌ای ، مانند کرکره از سقف بسرعت پائین آمد و بین او ورئیس قرار گرفت .

ماده چسبناك قهوه ای رنگی که از لوله طپانچه جیمزباند خارج میشد بدون آنکه برئیس صدمه ای بزند به دیوار شیشه‌ای میخورد و روی آن پخش میشد «رئیس» بافشار دادن به تکمه دسته صندلی خود ، درست بموقع دیوار شیشه‌ای را از سقف پائین آورده بود .

اینك رئیس پشت سپر محفوظی قرار داشت . قطرات مایع همانطور که به سطح دیوار شیشه‌ای تراوش میکرد بتدریج‌صورت «رئیس» را از نظر جیمزباند مخفی تر میساخت ، رئیس برای احتیاط بیشتر علاوه برکشیدن سپر اسلحه کمری خود را نیز آماده در دست داشت در این موقع رئیس ستاد و پشت سر او رئیس قسمت امنیت نیز با عجله وارد اطاق شدند و هردوخودشان را روی جیمز باند انداختند باآنکه نوانستند اسلحه را از دستش خارج کنند ، معذلك سرجیمزباند روی سینه اش افتاده و اگر نگاهش نمیداشتند از روی صندلی که بر آن قرار داشت بزمین میافتاد . رئیس ستاد و رئیس قسمت امنیت جیمزباند را بلند کردند و سرپا نگاهش داشتند . او تقریبا بحالت مرك درآمده بود. در این موقع رئیس قسمت امنیت فریاد زد زهر «سیانید» باید فورا از اینجا خارج شویم .

طپانچه جیمز باند را که روی‌فرش اطاق افتاده بود با پای خود آنرا بکناری زد و به رئیس که‌از پشت سپر شیشه‌ای خارج شده بود گفت :

«قربان ، ممکنست خواهش کنم از اطاق خارج شوید ، لطفا عجله کنید من هنگامی که‌شما مشغول خوردن ناهار هستید دستور بیدهم این جا را کاملا تمیز کنند .

«رئیس» باطاق رئیس ستاد رفت و در را بست . دد اطاق «رئیس» ، رئیس قسمت امنیت کنار «جیمز باند» زانوزده‌بود کراوات و تکمه یقه جیمزباند بکناری رفته بود و او میتوانست ضربان قلبش را احساس کند . صورت جیمزباند کاملا سفید و غرق عرق شده بود . نفسش چنان بشماره افتاده بود که گوئی هم‌اکنون یك مسابقه دورا بپایان رسانده است .

از: «ساموئل گرافتون»
ترجمه : علی اسدی

نسل جوان تنها است

عصر «جازتازه» جوانان امریکا را بکجامی برد؟

بنظر میرسد که‌عصر «جاز» تازه‌ای درآمریکا فرا رسیده است.

آمریکائیها پس‌از سالها سکون بار دیگر برقص درآمده‌اند. دیگر شبها بعوض اینکه بخانه‌بروند در کلوپهای شبانه و کاباره‌ها می‌نشینند. سالها بود که آمریکائیها دست از این کار کشیده بودند.

«بار»ها دوباره‌مملو از جمعیت‌شده، ودختران میل دارند زانوان خودشان رانشان دهند. باوجود اخبار ناراحت کننده‌ای که ازویتنام میرسد ،مردم آمریکا جنگ وبحران را خیلی بعید میدانند. سال ۱۹۳۲ یعنی زمانی که عصر «جازاول» درآمریکا شروع‌شده بود «موسولینی» در ایتالیا ویکسال بعد «هیتلر» در «مونیخ» بوسیله کودتا بقدرت رسیدند ولی مردم آمریکا در آن زمان هم مثل امروز شانه‌ها را بی‌اعتنا تکان داده ورقصیدند و اینک دوباره نوای «ساکسیفون» سراسر این سرزمین وسیع را فرا گرفته‌است.

● تصویر قلب شده

نباید فراموش کرد که این عصر جدید تصویر قلب شده‌ای از عصر «جازاول» است چه یک عامل غیرواقعی وتصنعی در بطن خود دارد.

در این عصر همه سرگشته بدنبال چیزی میگردند، چیزی که شاید جز در وجود خودشان هرگز نخواهند یافت. همه گم کرده‌ای دارند ، غافل از اینکه آنچه بدنبالش میگردند در وجود خودشان است همه از هم‌ میپرسند: «امشب کجا میشود رفت؟ یک جائی که خبری باشد؟» وهیچ کس نیست که‌به‌آنها جواب دهد.

یک شوفر تاکسی تعریف میکرد: هرشب من عده‌ای مسافر سرگردان زن‌ومرد دارم که از من می‌پرسندجائی سراغ دارم که آنها بروند وخوش باشند»

آدمهای عصر«جازجدید» خیلی تنها بنظر میرسند . حتی هنگامیکه در میان جمع‌هستند باز نمیتوانند ازچنگ تنهائی خودرا خلاص کنند. متصدیان بارها باید بامشتریان جدیدی سرو کله بزنند یکی از صاحبان بارهای محله تئاترهای نیویورک میگوید : دراین اواخر پشت بارعده‌ای رامی‌بینم که اصلا اهل مشروب نیستند ۱۰ آنها میایندلیوان‌مشروبی رادردست‌میگیرند وساعتها ساکت وخاموش جلوی من می‌نشینند وهربار که در باز گردیده ومشتری جدیدی وارد میشود همه‌آنها باکنجکاوی واشتیاق برمیگردند و مشتری تازه وارد رابرانداز میکنند و وقتی می‌بینند که دارد حوصله‌شان‌سر میرود آنقدر مشروب میخورند که‌آخر شب باید باپمپ شکمشان را خالی کرد.

● رسم قدیمی

رقص‌باصفحه یک رسم قدیمی در آمریکا است، آنقدر قدیمی است که پدیده‌ای کاملا تازه تصور می‌رود. کافه‌ها کم‌کم دارند ارکسترها را جواب کرده وبجای آن گرام وصفحه میگذارند چه صاحبان کافه‌ها وبارها میدانند که مشتریان آنها نه‌برای دیدن ارکستر بلکه برای وقت‌گذرانی وآشناشدن بایکدیگربه‌آنجاهامیایند. یکی از این کافه‌های بدون ارکستر «شپرد» است که در شبهای آخرهفته حداقل برای هر فردی که پابه‌آنجا بگذارد ۴۵دلار خرج برمیدارد . در حالیکه در این کافه هیچ چیزحسابی، هیچ‌نمایش‌یاآتراکسیون‌وحتی‌ارکستری هم‌وجود ندارد. فقط یک‌دستگاه پخش صفحه . معهذا سوزن بیاندازید پائین نمیرود .

شب‌های یکشنبه ۶برابر ظرفیت کافه مشتری پشت در آن جمع‌میشود پیاده رو از طرف این مشتریان‌سمج مسدود میگردد ومحشر عجیبی برپا میشود وانسان از دیدن این همه آدمهائی که‌برای ورود بکافه التماس وزاری میکنند بوحشت میافتد.راستی این همه التماس وزاری برای چیست؟ مگر نه‌این است که آنها تصورمیکنند حداقل برای چند ساعتی از چنگال عفریت تنهائی خواهند گریخت ؟

● تصمیم بازدید

جستجو ادامه دارد وابرهای تیره‌و مهیب تنهائی رفته رفته همه جا را میگیرد. برای‌اینکه ببینم واقعا این جاهائی که مردم‌اینطور مشتاقانه‌بطرف آن ها هجوم میبرند چگونه هستند ماتصمیم گرفتیم از چند تا از آنها بازدید کنیم.

اولین‌چیزی که دراین کافه ها جلب نظر میکند هجوم عده‌ای زن مجرد بدانهاست . بدین ترتیب‌این طور استنباط میشود که مهمترین انگیزه‌ای که مردم -را بدرون این کافه‌ها میکشاند میل به‌آشنائی و گرفتن یار ودوست است. چه‌دوست ابتدائی ترین وسیله فرار از تنهائی است .

امانحوه این آشنائی با زمان سابق خیلی فرق میکند .سابقاتنها جوانها بودند که‌در پی یافتن دوست وغمخوار برمیامدند و درمیان آنها احیانا عده‌ای هم مردان مسن هم دیده میشدند که‌در طلب‌یافتن دختر جوانی باین کافه‌ها پامیگذاشتند ، ولی امروز این روش در میان پیرها هم‌رایج شده‌است .مادر کافه‌ای‌واقع درخیابان پنجم‌نیویورک‌زن ۵۰ساله‌ای رادیدیم که‌در حالیکه آه میکشید بجوانی که‌پهلوی دست خود نشسته بود میگفت :

-شما هم مثل من تنها هستید ؟

درکافه دیگر مابه مرد شیک‌پوش وموقری برخورد کردیم‌که معلوم‌شد دکتر فلسفه وکارمند عالیرتبه یکی از شرکت های معتبر است . ازاو پرسیدم : ناراحت نمیشوید که‌یکی از همکاراتان شمارا در اینجا در حالیکه بدخترها چراغ میزنیدببینند ؟

فیلسوف جوان‌جواب داد :

-مثل اینکه شما شوخی میکنید! اینکاری است که همه میکنند پس کجا بایدبا دخترها آشنا شد ؟

● بی‌نصیب

امابا‌تمام کوشش بی‌حدی که‌آنها برای یافتن دوست و غمخوار میکنند باز هم در آخر بی‌نصیب میمانند ، باین دلیل که صاحبان بارها می‌گویند «چهره‌ها» ، همان چهره های هرشبی است و عوض نمیشود ،چه واقعا اگر غمخواری پیدا میکردند که دیگر بدانجا برنمیگشتند .»

مادر یکی‌ازکافه‌های «گرینویچ- ویلریج» جوانی را دیدیم که میگفت: «من‌باپدر ومادرم زندگی میکنم ولی هرشب یکجا میخوابم، بعلاوه برای آنها چه فرقی میکند که من کجا میخوابم».

دراین موقع‌او بطرف دختری رفت ودرحالیکه دستش رابگردن او می‌انداخت بااو بیرون رفت .

صاحب باروقتی آنها رفتندگفت:

-دختره بیچاره عقب شوهرمی‌گردد هر شب می‌آید اینجا تاشوهر ایده‌آلش راپیدا کند ولی وقتی‌چند صباحی بامردی معاشرت میکند باین نتیجه می‌رسد که‌این شوهرایده‌آلش نیست ومنتظر مردبعدی میشود» .

«در سانفرانسیسکو» ، زن سی ساله‌ای رادیدم که نام ۸«بار»اشرافی ومحترمانه راازحفظ بود و شبهای یکشنبه تنها باین‌بارها میرفت تاشاید ازمیان مشتریان محترم‌بار مردایده‌آل خودرا پیدا کند چه او معتقدبود که مرد ایده‌آلش بایدحتما «محترم» باشد.

● دختران تنها

کافه‌های سانفرانسیسکو پراست‌از این دختران تنها وسرگردان و دریکی دیگراز این کافه‌ها ماباتعداد زیادی دخترتنها مواجه شدیم که‌هرکدام‌پشت میز نشسته و جوانها بعداز ورود یکی ازانها راانتخاب کرده وپهلویشان می‌نشستند اینطور باید انتظار داشت که‌وقتی رقص شروع میشود و زن و مرد بروی پیست میروند دیگر تنهائی پایان می‌یابد ، ولی این انتظار هم بیهوده است‌چه رقصهای رایج امروزی مثل رقصهای قدیمی تانگو یا والس نیست که‌در آن زن‌ومرد بتوانند در حین رقص باهم گفتگو کنند بلکه رقص‌امروزی که‌اساس آن‌بر«تویست» ومنفرعات است درحقیقت یک نوع‌رقص یکنفری است که درآن زن و مردتنها ودورازهم دیوانه‌وارخودرا تکان‌میدهند ومیلرزانند. چه اداها و حرکاتی که چنین افرادی هنگام این نوع رقصها از خود درنمی‌آورند و چه‌پیچ‌و‌تابهائی‌که بخود نمی‌دهند .

این رقصهای پرپیچ وتاب انسان را بیاد رقصهای قبائل وحشی هنگام‌بثمر رسیدن محصول میاندازد. بیخودنیست که‌یکی از دانشجویان طب درامریکا دراین باره میگوید: این یک نوع ادای مراسم ثمردادن‌محصول است‌که بدان وسیله مابجنگ زندگی مدرن بی‌ثمر میرویم» .

● پاک و آسمانی

یکی از دختران در جواب ما که نظرش رادرباره این‌نوع رقص پرسیده بودیم گفت :

-میدانی این یک نوع«سکس» پاک وآسمانی است و سکسی است که‌دو نفر جلوی هم میرقصند بدنشان را تکان میدهند بدون آنکه باهم هیچ گونه تماس داشته باشند.

سابقا هم رقصهای دیوانه وار و پرهیجان وجود داشت ولی شرکت کنندگان دررقص یک‌ارتباط معنوی با هم داشتند . آنها باهم یک واحد بهم پیوسته‌ای بودند که میگفتند و می‌خندیدند مادر آثار«اسکات‌فیزجرالد» نویسنده عصر «جازاول» به‌یک‌چنین صحنه‌ای که‌در آن دلدادگان روی پیست رقص درگوش هم زمزمه می‌کنند زیاد برمیخوریم ولی ازاین‌زمزمه های عاشقانه درعصر ماخبری نیست یکی ازصاحبان باربرای ما میگفت : وقتی مشتریها باهم شروع به‌حرفزدن میکنند ماصدای گرام رابلند ترمی‌کنیم.»

حتی درکافه‌ای که ارکستر وجود دارد ودیگر نمیشود صدای آنرا زیاد بلندکرد خودمشتریهازیاد باهم‌صحبت نمیکنند . مردها میروند دست دخترها را میگیرند ، آنها رابروی پیست‌رقص میکشانند وبعدهم که رقص تمام شد همان وسط رهایشان میکنند و آخر مجلس هم سراینکه کدام یک بمنزل دیگری برود قرعه‌کشی میکنند .

● ریشه نفرت

درکافه «ویکی -گو-گو» برای سرگرمی قفسی ازسقف‌آویزان میشود که درآن دودخترمیرقصند . مشتریها به‌این قفسها حمله میکنند وبامشتو لگد به‌آن میکوبند تانفرت خودشان را که‌درطی روز دروجودشان ریشه گرفته بدین وسیله ریشه‌کن کنند.

مااز ۱۰۰نفراز جوانها که دراین کافه ها دیدیم سئوال کردیم که هدفشان ازاین جستجوهای دائمي و بی‌فرجام چیست . پرسیدیم که‌آنها عقب چه میگردند ؟باید بگوئیم که نتایج آن وحشتناک بود. ماازیکی از دانشجویان پرسیدیم که داره عقب عشق میگردد یانه واواینطور جواب میدهد :چی ؟

عشق؟ مگر دیوانه شده‌اید ؟ من برای «سکس» باینجا آمده‌ام«سکس» حسابی وسالم. راستش من احتیاجی به‌عشق ندارم. میدانی چرا ؟برای‌اینکه «سکس» برای مرد یعنی قدرت و تفوق درحالیکه عشق یعنی خواری و ذلت.کسی دلش میخواهد خودش‌را بذلت بیاندازد که‌من بیاندازم ؟»

● وجود بی‌احساس

تمایلی که مادراین جوانها برای فرار ازعاشق شدن دیدیم عجیب‌بود یکی از دانشجویان میگفت :

-دردانشگاه ما جوانهائی را که عاشق میشوند کسی ببازی نمیگیرد درحالیکه آنهائی که‌به دختر هاکمتر محل میگذارند احترامشان محفوظ است .

یکی دیگر از جوانان که اهل میامی بود تعریف میکرد : من تا بحال به‌هیچ دختری‌نگفته‌ام که‌دوستش دارم وهمیشه نقش یک وجود بدون احساسات رابازی کرده‌ام» .

«جین‌کناکان» یکی از مشاورین اجتماعی شهر «مارین کالنتری» در کالیفرنیا درباره توسعه روز افزون سردی وبی‌میلی روانی درمردها نسبت به‌مسئله عشق اینطور میگوید : حالا مدشده است که مردهای چهل ساله هم مثل جوانها عشق را مسخره می‌کنند. مسئله در حال حاضر این‌نیست که‌عشق وجوددارد یانه، مسئله‌اینجاست که‌عشق چقدر طول میکشد . من عده زیادی از جوانهارا می‌شناسم که‌با رفیقه‌های خوددر فواصل طولانی‌ملاقات میکنند تا عشقشان در اثر زیاد شدن دیدارها از بین نرود» .

درعصر تویست عشق درواقع قبول یک‌نوع مسئولیت اخلاقی دست وپاگیر است که کمتر کسی حاضر است‌آنرا قبول کند. درحالیکه «سکس» یک‌نوع ناخنک زدن عاطفی است که‌در همه‌جا حاضر وآماده است . یکی دیگراز دختران دانشجو میگوید :

من‌تصور نمیکنم عشق ، ازدواج و سکس باهمدیگر ارتباطی داشته‌باشند اینها ازهم جدا هستند ... چطورمی‌شود انسان عاشق این‌همه مردانی که باهاشان آشنا میشود گردد .؟؟

● عفت کلام

عجیب این‌بود که ازاین ۱۰۰ نفر فقط ۳۵ نفرشان درباره مسائل جنسی عفت‌کلام رارعایت میکردند . بقیه خیلی صریح‌درباره آن‌حرف میزدند . ظاهرا یک‌قسمت‌بزرگ‌ازاین جستجوها وپی‌گردها برای‌ارضاء تمایلات‌جسمی است. همین‌منظور در ازدواج هم تعقیب شده بطوریکه بصورت یکی ازارکان ازدواج درمیاید ولی نتیجه جنسی شدن ازدواج این میشود که در «وین‌استیسن» ،رئیس یکی از موسسات راهنمائی خانواده میگوید: هرروز ‌تعداد زنانی که پیش مامی‌آیند واز سردی وبیمیلی واستنکاف ازانجام امورزناشوئی‌ازطرف شوهران خود شکایت میکنند افزوده میشود.

واضحاست هنگامیکه مردتنها هدفش ازازدواج کامجوئی باشد پس‌ازمدت کوتاهی زود خسته میشود .

ازاینجا است که‌پدیده وحشتناکی درآمریکا در این اواخر ظاهر شده وآن مبادله همسراست . این امرنه تنها درشهرهای بزرگ بلکه در شهر های کوچک هم دیده میشود .تنها درچند ماه گذشته ،چهار روز چنین ماجرائی در سانفرانسیسکو اتفاق افتاد .

حتی درکالیفرنیاجمعیتی ازطرفداران این عمل‌باعضویت ۲هزار نفرتشکیل شده است که‌یک روزنامه هفتگی هم برای اعضای خود منتشر میکند .هفته قبل پلیس روزنامه آنها را توقیف و عده‌ای را دستگیر کرد .

لباسهای دوره جاز جدید طوری است که‌تفاوت‌میان زن‌ومرد را تا حد زیادی ازبین برده است چه دیگرزنها هم تقریبا همه‌جاجزدر تئاتر شلواربپا میکنند. یکی‌از طراحان مدآمریکائی دراین باره میگوید :

-من بعنوان یک طراح‌مد از دیدن زنهائی که در خیابان شلوار بپا دارند زیاد خوشم نمیاید ، ولی چه میتوان کرد مگر میشود چرخ زمان را بعقب برگرداند ؟»

دوره جاز جدید در آمریکا بدین ترتیب هم ضد لباس است و هم ضدرقص (بمعنی سابق آن) و هم ضد عشق ودلدادگی .

نتیجه تحقیقات ما از این ۱۰۰نفر زن‌ومرد ساکن نیویورک که‌از چند نژاد وطبقه مختلف انتخاب شده بودند حیرت‌آور وغیر قابل انتظار بود .بطور کلی ۷۷درصد ازآنها ارزشهای‌اخلاقی موجود را تخطئه و محکوم نموده‌اند و خودشان راطرفدار پروپا قرص «عشق آزاد» معرفی کرده‌اند .

سرسام

بفرمائید بکره ماه

بقیه از صفحه ۵

باشوروی پابمیدانی گذارده که دیگر برگشت از آن محال است. بقول مهندس «برنیدهولمس» یکی از مسئولین پروژه مسافرت بماه ،امریکا اگر هم‌ز این مسابقه خود را کنار بکشد قادر نخواهد بود دست از این تلاش‌بشوید چه‌این امر حداقل یک نوع عقب‌گرد تکنیکی محسوب میشود. چیزی که‌عقل‌سلیم آنرامنع میکند.»

بهرحال باتمام اشکالاتی که‌اجرای برنامه مسافرت ماه ، چه از نظر تامین یک‌چنین بودجه هنگفت وچه‌از نظر عقب‌ماندگی که‌نسبت به‌روسهااحساس میشودبرای‌آمریکا بوجودآورده پروژه «جمینی» باشدت بی‌سابقه‌ای تعقیب میشود .نتیجه این شده است که صنعت‌موشک و سفینه سازی در حال حاضر تبدیل به‌آنچنان صنعتی شده است که درتاریخ‌بی‌نظیر است. اکنون که‌این پروژه مراحل اولیه خودرا طی میکند صنعت تهیه موشک و سفینه بعداز صنعت‌فولادواتومبیل سازی‌درجه اول رااحراز کرده است و طبق‌پیش‌بینی کارشناسان طولی نخواهد کشید که مقام‌اول را درصنعت آمریکااشغال کند .

عصر تسخیر ماه

هم‌اکنون در کالیفرنیا کارخانجات موشک سازی شبانه روز در فعالیت هستند و روزی نیست که صدای‌انفجار موشک همچون انفجار کوه‌های عظیم آتش‌فشان نواحی اطراف را بلرزه درنیاورد .

درنقطه‌ی دیگر ، در آزمایشگاه های کارخانه‌های قمر مصنوعی ایالات متحده درمحوطه‌ای عاری از هرگونه گردوغبار موجود در هوای معمولی قطعات‌ذره‌بینی ایستگاههای‌الکترونیکی سفینه های فضائی با دقت دویست هزارم میلیمتر بروی‌هم سوار میشوند.

درسواحل فلوریدا در حال حاضر موشکهائی سر به‌آسمان کشیده که بزرگترین ساختمان جهان یعنی ، «امپایراستیت بیلدینگ» نیویورک‌که ۳۸۱ مترارتفاع دارد تازه‌نیمی‌ازفضای آنرا اشغال میکند .

تعدادمجموع دانشمندان وتکنیسین ها وکارگران متخصصی که اکنون‌در این قسمت عظیم وجوان مشغول بکار هستند ازمجموع نفرات ارتش‌انگلستان بیشتر است یک‌چنین آرتش عظیمی از دانشمندان و متخصصین شبانه‌روزی مشغول فعالیت هستند تابتوانندآرزوی ملت خود را جامه عمل پوشانند و برای بشریت دروازه های عصر تازه‌ای رابگشایند، عصری که عصر تسخیر کره ماه‌نام گرفته است .

تیمسار معظم سرلشکر ضرغام مدیریت عامل بانک اصناف

توقیرا امضاء کنندگان زیر دارندگان حساب جاری بانک اصناف اصفهان بدینوسیله تشکرات قلبی خودرا نسبت بحسن توجه آنجناب در مورد انتخاب ریاست محترم بانک اصناف‌این‌شهرستان که بالیاقت ذاتی و شایستگی زائدالوصفی توانسته‌اند اعتمادقاطبه اهالی این شهر و صاحبان حساب جاری را جلب نمایند اعلام بدیهی است حصول بمقصود باوجود بانکهای متعدد دیگر که‌با امکانات و تسهیلات پولی بیشتر دائما در رقابت میباشند تنهادر اثر فعالیت و کار مداوم و آگاهی شخص ریاست بمقررات‌بانکی ورعایت اصول انسانی و اعمال خلقیه پسندیده نامبرده شیوه ستوده او با وجود ناراحتیهای جسمی که ناشی از تراکم و فشار توان‌فرسا است نائل باین موفقیت بزرگ‌شده وتوانسته‌اند بانک مزبور را در ردیف‌بهترین‌مراکز اقتصادی ودرصف مقدم سایر بانکها قرار دهند علیهذا جای‌آن دارد که اینگونه عناصر فعال مورد تقدیر مقامات مربوطه قرار گرفته وامیداست مراتب سپاسگزاری‌اهالی این شهر بتوانند موجبات رضایت خاطر ریاست محترم را فراهم نموده و نامبرده را در ادامه خدمت بی‌شائبه بیش ازپیش ترغیب نماید.

حسن‌سادات - مظفراورنگی -جمال‌الدین نعمت‌بخش - غلامعلی شیرانی - غلامرضا زارعی - مصطفی زادافشار - حاج‌سید محمد حسینی - احمد نواب - رضا گلستان - محمدنعمت‌بخش - فروشگاه پورقدیری - رضا صانعی - شرکت ایران‌پیما - و صدها امضاء دیگر ....

سرپرستی اطلاعات -واقعا جای بسی‌خوشوقتی و مباهات است‌که آقای دیباج سرپرست بانک اصناف اصفهان توانسته‌اند در مدت قلیلی نظر مشتریان بانک و همچنین بانک مرکزی اصناف را بخوبی جلب نمایند زیرا ضمن تقدیر از طرف اهالی اصفهان بویژه مشتریان بانک از طرف بانک مرکزی هم مورد تشویق و تقدیر قرار گرفته‌اند .

۱-۵۱۸

موفقیت دوستان عزیز آقایان دکتر ایوب خدادادی - دکتر مظفر سالمی - دکتر ایرج رضوانی - دکتر ایرج دردشتی -دکتر مهدی خان‌محمدی‌رادراحراز جایزه سلطنتی بهترین کتاب سال تبریک میگوئیم .

دکتر فریدون رفیعی - دکتر منوچهر خدوی

موسسه جوجه‌کشی نارمک

برای ماشین‌های جوجه‌کشی درسال ٤٤ تخم مرغ واجد شرایط قبول مینماید متقاضیان می توانند برای کسب اطلاع از تعداد و طرز تحویل تخم‌مرغ وانجام قرارداد مربوطه حداکثر تا بیستم فروردین ٤٤ به اداره کل پرورش طیور سازمان مراجعه فرمایند.

سازمان دامپروری کل کشور

الف ۱٤٤ ۱-۲ آ-٥٦٠

اطلاعات دختران و پسران روزهای دوشنبه منتشر میشود

توجه کنید :
هم‌اکنون بیماری نیازمند خون شما است
حادثه خبر نمیکند شاید شما هم روزی محتاج خون بشوید
مرکز انتقال خون شیروخورشید سرخ آماده است
بشما خون بدهد و یا خون شما را در اختیار نیازمندان بگذارد
خیابان ناصرخسرو - جنب دارالفنون
تلفن ۳۰۲۲۷۵

شرکت سهامی رادیوتلویزیون‌ایران

سرویس تعمیر گیرنده‌های تلویزیون آر.سی.آ
تحت‌نظر متخصصین کارآزموده.
مجهزترین تعمیرگاه تلویزیون‌ایران
تلفن ۶۱۳۴۶۶_۶۱۳۴۶۵
خیابان آیزنهاور -خیابان جیحون جنب پیسی کولا

هوای سیزده ناپایدار است

بقیه از صفحه اول

می آیند تا نحوست سیزده را ثر کنند، اما هوای تهران طبق پیش بینی اداره هواشناسی فردا متغیر ، ناپایدار و توام با رگبار خواهد بود .

آسمان ابری و باد تهران

امروز آسمان تهران ابری بود و مردمی که برای برگزاری مراسم روز سیزده خود را آماده می کردند چشم به آسمان دوخته بودند.

مردم تهران اداره هواشناسی را تلفن پیچ کرده بودند، ساعتها تلفن این اداره در اشغال مردم بود و رئیس و کارکنان اداره هواشناسی به بررسی دقیق نقشه ها و رمز های هواشناسی مشغول بودند مسئولان هواشناسی به تمام مراجعان می گفتند که از ساعت ده ببعد وضع هوا اعلام خواهد شد . موسسات اتوبوسرانی ، موسسات دولتی وملی و شهرداری وپارك شهر و صدها خانواده تهرانی از اداره هواشناسی موقعیت هوا را در روز سیزده میپرسیدند

● **وضع هوا**

بهرحال پیش بینی وضع هوای ایران تا فردا شب بشرح زیر است : هوای تهران متغیر و ناپایدار بطور کلی نیمه ابری همراه با رگبارهای آکنده و باد نسبتا شدید درسطح زمین خواهد بود .

هوای استان کردستان ، لرستان ، آذربایجان ، خوزستان و شهرستان های مرکزی و فارس نیمه ابری گاهی تمام ابری همراه با رگبار های پراکنده وباد نسبتا شدید در سطح زمین می باشد .

هوای سواحل دریای مازندران و استان خراسان نیمه ابری ، همراه با رگبار های پراکنده وباد نسبتا شدید در سطح زمین خواهد بود . هوای بقیه نقاط کمی تا قسمتی ابری پیش بینی می شود .

گرمترین نقاطی که ایستگاه هوا شناسی دارد چاه بهار باحداکثر ۳۳ درجه و حداقل ۲۰ درجه و سردترین نقطه تربت حیدریه با حداکثر ۱۶ درجه وحداقل ۱ درجه زیر صفر بوده است . حداکثر حرارت تهران ۲۰ درجه و حداقل ۱۳ درجه بود

● **«رزرو» کرایه‌ها**

باوجود بدی وضع هوا ، عده کثیری از مردم تهران همچنان درتدارك وسائل سیزده بدر هستند ، ایستگاههای اتومبیل های کرایه تهران امروز در سراسر محلات پر مشتری بود . در ایستگاه کرایه های کرج ، نارمك، شهریار ، شمیرانات ، ری ، کلیه اتومبیلها برای فردا «ذخیره » وبطور درست کرایه شده است .

● **تخت و فرش**

در اطراف جاده های چالوس و هراز و شمیرانات از امروز ، برای پذیرائی از مردم اقداماتی شده و روستائیان با گذاشتن تخت های چوبی و قالیچه در سبزه‌زار ها مراکز استراحت برای تهرانیها ایجاد کرده‌اند ، باغات سرسبز اطراف تهران ، آبعلی ، کرج ، اوشان قشم ، میگون اجاره شده و این مراکز در صورت مساعدت هوا غرق درجمعیت خواهد شد .

● **قنوات قلعه مرغی**

مردم محلات جنوبی تهران که وسیله رفت و آمد به ییلاقات دور دست ندارند بطرف سبزه‌زار ها و قنوات قریه قلعه مرغی روی می آورند . از امروز این مناطق برای نشستن مردم در روز سیزده بدر باجاره واگذار می شد .

● **ده پاسگاه آب**

از طرف اداره آتش‌نشانی در ده منطقه تهران ده پاسگاه احداث شده وتانکر های اداره آتش نشانی ضمن رساندن آب به مردم آماده مقابله با اتفاقات وآتش‌سوزی ها خواهندبود .

● **قطار پیشوا**

راه آهن دولتی امروز اعلام کرد که به منظور تامین رفاه وآسایش مسافران ومردم تهران یك قطار فوق العاده مخصوص روز سیزده در ساعت هفت بامداد فردا بطرف ورامین و پیشوا حرکت می کند . این قطار می‌تواند در هر نوبت دو هزار نفر از مسافران روز سیزده بدر را به ایستگاههای ورامین و پیشوا که سبزه‌زار های فراوانی دارد ببرد .

قطار دیگر راه آهن در ساعت نه و نیم صبح فردا بطرف شهریار میرود و مسافران می توانند با پرداخت ۱۵ ریال بایستگاه شهریار رفته و در آنجا نحوست سیزده را بدر کنند .

راه آهن دولتی اعلام کرد که اگر مسافران زیادی براه آهن مراجعه کنند قطاربرای ورامین ، پیشوا تا غروب سرویس خواهد کرد .این قطار با ده سالن می تواند تا غروب ده سرویس کرده و بیست هزار نفر را به ییلاقات ببرد .

● **پارك‌ها بسته است**

شهرداری اعلام کرد که چون پارك های شهر در روز سیزدهم ماه ظرفیت پذیرائی مردم را نداشته و از طرفی درختان ونهال های جدیدی درپارکها کاشته شده که بدون تردید کنترل اطفال وخردسالان از دست خانواده ها خارج خواهد شد روی همین اصل کمیسیون مربوطه تصمیم گرفت که فردا پارك هابسته شود و از مردم درخواست نمایند که برای گذراندن روز سیزده باطراف تهران بروند .

توضیح وزیر راه درباره فعالیتهای راه آهن

اداره روزنامه محترم اطلاعات

در شماره ۱۱۶۴۲ روز هشتم ـ فروردین ٤٤ شرحی در مورد وضع قطار های مسافری راه‌آهن درج‌شده بود که آنرا خواندم و بسیار متاسف شدم‌ودریغم آمد که پیرامون فعالیت ماموران راه‌آهن و کارمندان زحمتکش آن و اقداماتی که در زمینه حمل‌بار و مسافر و همچنین پیش‌بینی هائی که بخصوص قبل از ایام تعطیلات نوروز در این زمینه ها بعمل آمده است مطالبی نگویم لذا برای اطلاع عموم خواهشمندم مراتب زیر را در آن جریده درج فرمایند :

وظیفه ای که راه آهن در حال حاضر بعهده گرفته با در نظر گرفتن حمل مواد نفتی و گندم وارداتی از بعد از جنك تاکنون بیسابقه است و بیاد ندارم در تاریخ راه آهن‌چنین وظیفه سنگینی که در حال حاضر بدست نفرات ایرانی در راه آهن انجام میشود مسبوق بسابقه باشد.

در ماه های اخیر انفدر فعالیت در امر قطار ها بعمل آمد تا در شب عید واگون ها بطرز آبرومندی‌آماده شدند و رضامندی و تشکر بیدریغ مسافرین که دائما واصل میشود بهترین‌پاداش‌برای کارکنان زحمتکش راه آهن بخصوص در این ایام‌است.

علت رضامندی مردم هم این است که راه آهن در ماه های اخیرموفق شد وضع قطار ها را بنحو خوبی اصلاح نماید . از جمله اقداماتی که در ماه های اخیر بعمل آمده است کف ۷۸ واگن از فرش لاستیکی مفروش شده نیمکت های ۳۳ واگن درجه۲ فنربندی‌وتجدیدروکش‌گردیده و چرخهای ۱۱۶ واگون تراشیده و مرمت شده و همچنین تعداد ۸۳ واگون درجه ۳ و رستوران لاکو الکل و رنك آمیزی شده و علاوه بر وسائل موجود برای آسایش بیشتر مسافرین یکهزار ملحفه نو و ۲۰۰ پتو خریداری و در واگون هاباختیار مسافرین قرار گرفته است .

اینها نمونه ای‌از فعالیت های اخیر راه آهن بود که قطار ها را بطرز تمیزومرتبی در اختیارمسافرین قرار داد .

اما بعضی از فعالیت های راه‌آهن را مردم نمی بینند من‌جمله مدتها است تعدادی لوکوموتیو دیزل بعلت نداشتن وسائل یدکی متوقف بود در ماه های اخیر تصمیم گرفتم بهرنحو شده دیزل ها را آماده کار نمایم برای تسریع در عمل و جلوگیری از کاغذ بازی ماموری را با هواپیما بامریکا اعزام داشتم تا لوازم یدکی را خریداری و با هواپیما بتهران حمل نماید همین عمل انجام شد و ٥ لوکوموتیو دیزل تعمیر و ازلوقفگاه خارج شد و تا آخر فروردین ٥ عدد دیگر از حال توقف خارج و درخدمت راه آهن خواهد بود اگر وسائل یدکی فوق‌الذکر باهواپیما نرسیده بود علاوه بر ۱۰ لوکوموتیو دیزل فوق ۹ دیزل دیگر که در خدمت‌بود و احتیاج بتعمیر پیدا میکرد متوقف میشد ، **مردم بهترین شاهد زحمات شبانه روزی وزارت راه در زمستان سخت اخیر و ایام عید میباشند و احتیاج به بازگو نمودن و تبلیغ‌ندارد بنابراین کارکنان راه آهن ازکارگر ساده و سوزنبان و لوکوموتیوران و میکانیك گرفته تا مسئولین‌بالاهمگی مفتخرندکه در راه خدمت خودپاداش دریافت داشته اند و اینجانب هم از زحمات شبانه روزی آنان کمال تشکر دارم .**

وزیر راه

آرزو دارم نخست‌وزیر

بقیه از صفحه اول

آخروقت امروز گزارش تازه ای از خبرنگار اعزامی ما به مکه رسید که قسمتی از آن را دراین شماره درج‌می کنیم ودرج بقیه گزارش‌را بشماره‌بعد موکول‌می نمائیم . در این گزارش خبرنگار ما که در مدینه بسر میبرد جریان ملاقات خودرا بامادر آقای نخست‌وزیر به ترتیب زیر شرح داده است.

ما پس‌از ورود به مدینه بدیدن‌مادر وخاله آقای نخست‌وزیر رفتیم .

مادر آقای نخست‌وزیر باتفاق‌خواهر خود (خاله نخست وزیر) ویکی از بستگان نزدیك خود در یك اطاق از ساختمان یکی از راهنمایان‌حج‌سکونت اختیار کرده‌بود .

مادر آقای نخست‌وزیر گفت : عصر دیروز بقیرستان بقیع رفتم ولی‌ماموران انتظامی عربستان سعودی از ورود ما جلوگیری کردند ، چون ورود زنان‌به قبرستان بقیع ممنوع است . نماز را هم در حرم مطهر حضرت رسول اکرم خواندم ،سالها بود که آرزوی انجام مراسم حج‌راداشتم ولی توفیق نمییافتم تاروزی که امیرعباس (نخست‌وزیر) لباس نخست‌وزیری بتن کرد ، وقتی خانه آمد گفت :باید بروی بزیارت خانه خدامنهم استقبال کردم ،راستش رابخواهید من از خدا خواستم که توفیق‌یابم ، ولی گفتم تنها نمی توانم باید خواهرم همراه من باشد .

باین ترتیب عازم زیارت خانه‌خدا شدم ، در حرم حضرت رسول (ص) اول‌شاهنشاهرا دعاکردم ،بعد امیر عباس‌را ،دعاکردم که امیر عباس‌موفق شود خدمت خودرا به شاهنشاه ومردم دنبال کند ،بعد هم تمام هموطنانم را دعا کردم .

یدالله‌ذبیحیان‌خبرنگار مامينويسد :

● **ازدواج نخست‌وزیر**

ازمادر آقای نخست‌وزیر سئوال کردم هنگام دعا نخواستید که‌آقای نخست‌وزیر ازدواج کند ؟

ایشان کمی ناراحت شد و پس از آتش‌زدن یك سیگار گفت : آرزویم اینست که‌امیرعباس‌ازدواج کند وتشکیل خانواده بدهداماپسرم آنقدر سرگرم کارهایش است‌که فکر نمیکنم تامن در قید حیات هستم ازدواج اورا ببینم .

طی حادثه‌ای درراه اصفهان ـ آباده

۲ نفر کشته و ۱۰ نفر مجروح شدند

آخر وقت امروز خبرنگار ما در اصفهان گزارش داد اتومبیل جیپ استیشن برانندگی محمد شجاعی حامل ۱۲ نفر سرنشین که‌ازاصفهان بطرف آباده حرکت میکرد در محل «ده‌بید» براثر سرعت زیادواژگون شد .

دراین حادثه یکنفر زن ۳۱ ساله و دختر بچه‌ای مجهول‌الهویه جان سپردندو بقیه که مجروح بودند به بیمارستان یکصد تختخوابی‌اصفهان انتقال یافتند . از مجروحین‌این‌حادثه فتحعلی کریمی ، گلمحمد قربانی ، بهروز شجاعی، فریده غلامرضائی و ملیحه شجاعی بستری شدندوحالشان وخیم است بقیه پس‌ازبانسمان‌مرخص گردیدند .

ثبت نام داوطلبان

امروز کسب اطلاع شد که اعضای هیات‌اجرائیه برگزاری کنکوردانشگاه تهران روز شنبه هفته آینده از طرف رئیس دانشگاه تهران تعیین خواهد شد .

بقرار اطلاع تاریخ قطعی انجام امتحان ورودی دانشگاه وسایر شرایط لازم جهت شرکت در کنکور روز دوشنبه هفته آینده رسما از طرف دانشگاه اعلام خواهد شد . بطوریکه خبرنگار ما کسب اطلاع‌کرد تاریخ نام نویسی کنکور دانشگاه تهران که قرار بود از روز یکشنبه ۱۵ فروردین آغاز شود بنا بتصمیم مقامات دانشگاهی بتعویق افتاد و دانشگاه کار نام نویسی از داوطلبان ورود بدانشگاه را از هفته آخر ـ فروردین ماه آغاز خواهد کرد :

ثبت نام از دیپلمه های‌سابق در در هفته آخر فروردین آغاز میگردد ولی‌کسانیکه‌امسال تحصیلات‌متوسطه خود را بپایان برسانند و داوطلب تحصیل در دانشگاه بشوند باید در تیر ماه ثبت نام نمایند .

ضمنا باحتمال زیاد کنکوردانشگاه تهران در مرداد ماه سال جاری‌انجام خواهد شد . خبرنگار ما می‌نویسد دانشکده های تهران مواد امتحانی‌و شرایط قبول دانشجو را در دانشکده ها تعیین و تسلیم مقامات دانشگاهی نموده‌اند .

آخرین مسابقه تیم نفتگران باکو

ساعت چهار بعدازظهر امروزآخرین مسابقه تیم فوتبال نفتگران باکو در تهران‌باتیم منتخب باشگاههای‌تهران درمیدان امجدیه برگزار میشود .

اختلاف عروس و مادرشوهر

بقیه از صفحه ۱۸

گفتگوی این سه نفر نشان میداد که قهرمان این اختلاف نیز مادر شوهر است بطرف آنها رفتم و سر حرف باز کردم . پیرزن گفت این زن عروس من است و دیشب مرا بدزدی متهم کرده است . من دختر حاج‌عباس‌رزازم . در خانه‌پدرم‌روزی صدنفر غریب شام و ناهار میخوردند چطور میشود در خانه پسرم دزدی کنم ؟

● **مرغ یا نیمچه**

از عروش جریان راپرسیدم گفت: خرید خانه دست مادرشوهرم است. دیروز شوهرم گفت که برای‌شب فسنجان بامرغ درست کنم . مادر شوهرم بجای مرغ‌نیمچه خرید ودر نتیجه شب هیچکدام سیر نشدیم . شوهرم بمن پرخاش کرد گفتم‌مادرت خریده‌پرسید این مرغ را چند خریده‌اید . مادرش جواب داد۱۲ تومان .اززبانم دررفتو من گفتم این نیمچه ٥تومان بیشترنمی ارزد. این حرف را که زدم مادرشوهرم مثل اسپند از جایش پرید و هرچه دم دستش بودپرسر خود کوبیدو شیون کنان به‌خانه دامادش رفت.

دامادش هم که از من دل پری‌دارد اورا وادار کردکه از دست من شکایت کند وبگوید ویرا کتك زده‌ام ، درحالیکه پسرش شاهدبود واله من‌هم از دست این خانم‌دارم دیوانه میشوم و نزدیك است‌بگویم مهرم حلال ، جانم آزاد !

● **گوشت گاو بجای گوسفند**

کمی بالاتر بماجرائی برخوردم که درست برعکس ماجرای قبلی بود . دراینجا باز زن‌و مرد جوانی درکنار پیرزنی ایستاده بودند .

دست پیرزن پانسمان شده بود و معلوم بود که شاکی قضیه است.او بمن گفت :خرید خانه دست عروسم است .پسرم غیرازکرایه خانه‌وخرید لباس و برنج وقندو چای روزی ۱۵ تومان بابت خریدنان ، گوشت،نفتو سبزی بزنش میدهد ولی زن‌اوبجای گوشت گوسفند ، گوشت گاووبجای ماست پاستوریزه ماست تغاری‌میخرد وبرای اینکه پسرم نفهمدآنرادرشبشه مارك‌دار میریزد. تا دیشب‌من چیزی نگفتم باوجود اینکه میدانستم عروسم بقیه پول را به‌برادرش میدهد .

دیشب وقتی پسرم شام میخورد بمن گفت که گوشت مزه خوبی نمی دهد، گفتم گوشت گاو است پسرم پرسید چرا گوشت گاو ، گفتم هر روز زنت گوشت گاو بخوردت‌میدهد پسرم عصبانی شد و بمن گفت که ازفردا خرید بکنم. امروز وقتی‌پسرم سرکار رفت عروسم موضوع دیشب راپیش کشید و حسابی مراکتك‌زد.

● **حرف کفر!**

درطبقه دوم کاخ دادگستری زن ٤٥ساله‌ای همراه دامادش‌برای‌شکایت ازعروسش آمده بود .

این زن نمیگفت من پسرم را برای ادامه تحصیل بتهران فرستادم ،از گلوی خود بریدم تاپسرم در اینجا به‌تحصیل مشغول باشد ولی او از تحصیل دست کشید وازدواج کرد. چند روز پیش بادامادم برای دیدن عروسم بتهران آمدم و دیروز مادر عروسم بخانه او آمده بود. وی‌ضمن صحبت گفت که‌دخترش‌هزارخواستار چنین و چنان داشته . منهم‌ازروی سادگی گفتم که‌درتهران بسیاری‌از دختران منتظر پایان تحصیلات‌پسرم بودند، تا زن او شوند. عروسم با شنیدن این حرف مثل اینکه کفر گفته باشم سخت عصبانی شدو پس ازرفتن مادرش‌او نیزچمدانش‌را برداشت وفهر کرد و به پسرم گفت که برود وباهمان دخترهائی که‌منتظرش بودند ازدواج کند. پسرم عصبانی شدومرا کتك‌زد ودامادم باصرار مرا باینجا آورده تا ازدست او شکایت کنم .

● **شرط عروسها**

یکی از قضات دادگستری‌میگفت که ازاختلافهای زناشوئی خانم ها اغلب باین شرط حاضرند باشوهر خود سازش کنند که تعهد نمایند مادر شوهرپایش‌رابه‌خانه آنهانگذارد واگر سرپرستی ندارد درخانه دیگری زندگی کند .

یک زائر ایرانی درگذشت

بقیه از صفحه اول

سومین گزارش خبرنگار اعزامی

اطلاعات برای شرکت درمراسم حج حاکیست که یك زائرایرانی‌درمدینه درگذشته است .

● **زائر درگذشته**

گزارش خبرنگاراعزامی‌ماازمدینه حاکیست که سه روز قبل یك زائر ایرانی بنام «نجف ندائی » ٦۰ ساله اهل آبادان بعلت کهولت‌سن‌وبیماری آسم درگذشته است ، جنازه زائر ایرانی باتشریفات خاص دفن شد ، آقای دکتر مشایخ فریدنی‌سفیر کبیر ایران در عربستان سعودی که‌سمت امیرالحاج رابعهده دارد دراین مراسم شرکت کرد .

خبرنگار اعزامی مادراولین گزارش خود ازجده ، خبر درگذشت زائر ایرانی رابروزنامه فرستاده‌بود، لیکن بعلت مجهول بودن نام زائر برای جلوگیری از تشویش خاطرخانواده‌هائیکه مسافر دارند از درج آن خودداری شد .

● **هوا خوب است**

خبرنگار ما در گزارش خود می‌نویسد :

اینروزها هوای جده‌ومدینه گرمتر شده وسردی دوروز قبل از میان‌رفته است،ازطرف گروههای هیئت‌پزشکی حج داروهای معالج سرماخوردگی و حتی داروهای پیش گیری بین‌حجاج ایرانی توزیع میگردد ، تاکنون در حدود نه هزارو دویست نفراز زائران ایرانی وارد جده شده‌اند و غیر از تعداد کمی از زائران بقیه در مدینه بسر میبرند ، حداکثر درجه حرارت هوای مدینه در آفتاب ۳۵ درجه و در سایه ۲۹ تا ۳۰ درجه‌است

● **تجهیزات پزشکی**

امسال ٦ دستگاه آمبولانس‌ازطرف هیئت پزشکی حج دراختیار زائران ایرانی قراردارد، هیئت پزشکی حج علاوه بر زائران ایرانی، حجاج‌سایر کشورها رانیزدرصورت مراجعه‌معالجه میکنند ،درمانگاه های سیار هیئت پزشکی روزانه بین ۳۰۰ تا۴۰۰زائررا معاینه میکنندو داروی رایگان می دهند ، امسال برای راهنمائی حجاج ترتب خاص داده شده است ، ۱۸ نفر بعنوان سرپرست (برای هرهزار نفر یك نفر)به سفارت ایران در عربستان سعودی معرفی شده‌اند و برعکس سالهای گذشته کلیه امور حجاج ایرانی درسفارت ایران‌متمرکز شده‌است .

زمین برای ایرانیان

امسال برای حجاج ایرانی در صحرای «منی» ۳۰ هزار مترزمین‌در اختیار هیئت سرپرستی گذاشته‌شده است ، برای جلوگیری ازگم شدن اشیاء زائران ترتیبی داده شده است که کامیونهای بارحجاج‌همراه‌اتوبوس ماحرکت داده شود .

شایعه ورود «الیزابت تایلور» و«ریچارد برتون» به تهران و همچنین ضیافت امشب هتل هیلتون بافتخار این زوج هنرمند تکذیب میشود.

هتل هیلتون

فردا: سیزده بدر

پس‌فردا : اطلاعات بانوان

خورشید شنبه

محبوب ترین مجلهٔ دوشیزگان و بانوان ایران هرهفته دانش وشادی بخانه شما می آورد

این شنبه در ۱۰۰ صفحه

برجسته ترین نویسندگان کشور و کاملترین تکنیك و هنر برای هر چه جامعتر و هرچه زیباتر تهیه شدن این مجموعه دست بدست هم داده‌اند

ك.ال.ام

شش فروند د ث ۹ جت سفارش میدهد

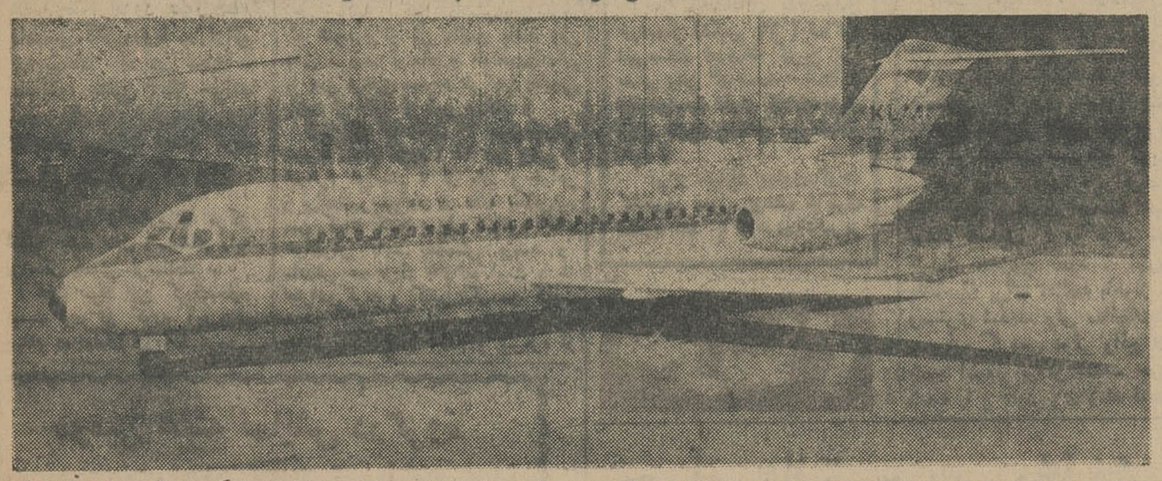

ك . ال . ام با مشاورت مقامات دولتی هلند سفارش نهائی خود را مبنی بر خرید شش فروند هواپیمای جدید مسافربری دث ۹ به کمپانی دوگلاس آمریکاسپرده‌است، تصمیم‌در مورد انتخاب قطعی این نوع هواپیما قبلا اتخاذ شده بود .

این هواپیما های جدید در خطوط اروپائی ك . ال . ام قبل از تابستان سال آینده به پرواز در خواهند آمد. همانطور که قبلااعلام شده بودهواپیما های دث ۹ متدرجا جانشین هواپیما های الکترای ۲ خواهند گردید . معهذا هواپیما های اخیرالذکر تاچند سال دیگر در مسافت های کوتاه از اروپا خدمت خواهند کرد . نتیجتا هواپیما های ویکرز وایکانت از خطوط هوائی ك . ال . ام‌خارج‌خواهد شد و فقط سه نوع‌هواپیما درسرویس های هوائی و شبکه ك . ال . ام باقی خواهد ماند . دو نوع از این هواپیما ها که دث ۹ و دث۸ باشند ازبسیاری جهات مشابه یکدیگر و مزایای بیشمار آنها کاملا معلوم و مشخص شده است .

این خرید ها که بزرگترین قدم در راه نوسازی و یکسان نمودن سازمان ها و ناو گان هوائی ك.ال.ام میباشد متضمن مخارجی بالغ بر دو میلیارد و صد و چهل و دو میلیون ریال میگردد . این مبلغ شامل‌خرید وسایل یدکی و وسائل فنی و لوازم تعمیر و همچنین خرید یك دستگاه کامل آزمایش برای تمرین پرواز با هواپیمای دث ۹ میباشد .

جنابان آقایان ابوالقاسم‌قاضی‌زاده‌رئیس‌جامعه‌لیسانسیه های کادر اداری و مصطفی پیروزیان دبیر جامعه لیسانسیه های کادر اداری‌دولت

موفقیت قابل تحسین‌آقایان راجع به ضمیمه نمودن فوق‌العاده مخصوص لیسانسیه های اداری جزء اشیل حقوق آنان همیشه مطمح نظر است سعادت و موفقیت آقایان را در سال جدید در راه رفع تبعیض بین طبقه تحصیل‌کرده از خداوند متعال خواهانیم .

لیسانسیه های بنگاه جنگلبانی . عبدالحسین شایسته نصرالله حسامی .محمودتهرانچی . فرج‌الله شمیم . هوشنك اربابی .جواد تربیت .عباس طالبیان. اسکندر میرزائی. برزو پژهان . سیروس مودت . پرویز کریمی ابراهیم زمانی .مهدی مجلسی .اسماعیل اوتادالعجم. محمود تاج‌بخش . زهرا حسنی . تقی فداکار . ناصرمظهر اسماعیل کریمی. جعفررحیم‌زاده. یوسف‌لطفی. بهمن انصاری

آ ـ ٤٧١

آگهی نوبت اول

باطلاع اعضاء محترم اتحادیه زنان‌حقوقدان ایران میرساند جلسه مجمع عمومی عادی اتحادیه درتاریخ چهاردهم اردیبهشت‌ماه ۱۳٤٤ در محل اتحادیه تشکیل خواهد شد .

دستور جلسه . انتخاب هیئت مدیره

دبیر اتحادیه زنان حقوقدان ایران . همایونتاج‌همایون

مجالس ترحیم و یاد بود

بیاد محجوبی عزیز

به منظور تجلیل و بزرگداشت مقام هنری استاد عالیقدر موسیقی شادروان مرتضی‌محجوبی مجلس تذکری ازساعت سه ونیم بعد از ظهر روز شنبه ۱٤ فروردین ماه ٤٤ در آرامگاه فقیدسعید واقع در مقبره ظهیرالدوله برگذار خواهد شد . بدینوسیله از دوستداران هنرو آشنایان بمکارم اخلاقی آن بزرگوار دعوت‌میشودکه با حضورخود موجبات تسلی خاطر داغدیده مارا فراهم نمایند .

برسر تربت او چون گذری همت‌خواه
که زیارتگه رندان جهان خواهد بود

مهدی ارباب . رهی معیری . مجیدمحسنی. اعتماد شهابی . معینی کرمانشاهی . ادیب خوانساری . بدیع زاده . وجدی جواهری. حسین قوامی . تجویدی . بنان . محمد محجوبی

باکمال تاسف فوت **بانو توران طالوردی** را باطلاع بستگان و آشنایان می رساند . مجلس ختم مردانه روزشنبه ۱٤ فروردین ازساعت ۳ تا ٥ در مسجد محمدیه خیابان استخر دخانیات‌و وختم زنانه درهمانروز وساعت‌درخیابان‌استخر کوچه الیاسوند کاشی (۱۷) منزل آن مرحومه منعقداست.

خانواده های : طالوردی . نورائی .تحسین زاده

بعموم بازماندگان آنمرحومه مصیبت وارده را تسلیت میدهیم .

تسلیت

بانهایت تاسف مصیبت وارده‌را به آقایان نصرت‌الله ، رضوان الله ،فریدون‌و ممتازاحدزاده تسلیت میدهیم .

رضوان مشتاق ـ شجاع مشتاق

بانهایت تاثروتاسف درگذشت ناگهانی‌جناب آقای تقی غفاری را به‌خانواده های سلیمانی . غفاری . پارسا . مخصوصا همشیره ارجمندم‌بانو افسرالملوك سلیمانی و بانو هما پارسا تسلیت عرض می کنیم .

بهبهان ـ سرهنك‌کامران سلیمانی‌و بانو . مارگریت سلیمانی

آ ـ ٦۳۲

اختلاف عروس‌ها و مادر شوهرها بر سر چیست؟

یك زن جوان میگوید من کلفت دست بسینه مادرشوهر شده‌ام ـ خریدخانه‌چه دست‌عروس‌باشد چه‌مادر شوهر فرقی نمیکند چون درهرصورت‌اختلاف‌پیدامیشود!

داستان اختلاف عروس و مادر شوهر هنوز کهنه نشده است ، آماری که خبرنگار ما در باره اختلافات زناشوئی در سال گذشته در تهران تهیه کرده نشان میدهد که مادر شوهرها درسی‌درصداز‌اختلافات زناشوئی قهرمان اصلی بوده و یا در ایجاد آن‌دخالت داشته‌اند ظاهرا عروس هائیکه مادرشوهر ندارند و یا از مادر شوهرخود دور هستند گرفتاریشان کمتر است !

خبرنگار ما دیروز در کاخ‌دادگستری با چند نمونه از چنین اختلافات‌روبرو شد که در زیر موارد آنرا برای‌شما شرح میدهد :

« عجب اشتباهی کردم ، خودم‌مادر شوهر داشتم و بد بخت شدم و حالا در ۴۲ سالگی مثل یك پیر زن ۷۰ ساله بنظر می‌آیم ، ولی برایم‌تجربه نشد و دخترم را بمردی دادم که‌دست نشانده مادرش است و طفلك را با دست خودم به‌آتش انداختم . »

این اظهارات زنی بود که همراه دخترش برای دادن عرضحال علیه دامادش بدفتر دادگاه شهرستان‌آمده بود . او با یکی از آشنایان شوهرش صحبت میکرد . دختر این زن که شاکی اصلی بود ، بمن گفت : چند ماه پیش ازدواج کردم زندگی من و شوهرم در کمال آسودگی می‌گذشت اما ماه آذر همراه با فرو ریختن برف زمستانی زندگی من‌سیاه شد .

پدر شوهرم که برای پارو کردن برف به پشت‌بام رفته‌بود بپائین افتاد و مرد و شوهرم پس از انجام‌تشریفات ختم او مادر و هفت خواهر وبرادرش را بخانه من آورد .

من از آن روز آشپز و کلفت‌دست به‌سینه آنها شدم . از ۲۴ ساعت شبانه روز ۱۶ ساعتش را یا در آشپزخانه غذا می‌پزم و یا لباس میشویم . تازه هنوز مادر شوهر و خواهران شوهرم راضی نیستند .مادر شوهرم لباسهائی را که من با هزار خون و دل شسته‌ام در برابر نور چراغ میگیرد یا بو میکند و میگوید کثیف است وبرای آنکه ابروی مرا پیش شوهرم ببرد ، دوباره لباسها را میشوید .

موقع غذا خوردن ، یك بار نشد که مادر شوهرم از غذا ایراد نگیرد و بطور کنایه نگوید « بر پدر ومادر کسی لعنت که دخترش را بجای فرستادن به سینما خانه داری یاد ندهد ! » با وجود این من همه این زخم زبانها را قبول داشتم باین‌شرط که شوهرم از من راضی باشد ولی وقتی می‌بینم او مادر و خواهربرادرش را بمن ترجیح میدهد هرکس جای‌من باشد از خانه او قهر میکند .

این زن که هنوز ۱۹ بهار عمرش سپری نشده افزود : ۲۰ روز پیش از شوهرم خواستم تا از مادر و خواهر و برادرش بخواهد در خانه تکانی‌عید بمن کمك کنند ، ولی شوهرم گفت خواهرش باید بدرسش برسد و مادرش هم بزرك خانواده است ، باو اعتراض‌کردم و گفتم مگر من کلفت هستم گفت بله من با شنیدن این حرف بخانه پدرم آمدم و شوهرم از دست من عرضحال‌عدم تمکین‌بدادگاه داده ومن‌آمده‌ام‌جواب عرضحال او را بدهم وادعای تازه‌ای علیه او مطرح کنم .

***

چند قدم بالاتر چشمم به پیرزنی افتاد که سرش را بسته بود وناله میکرد . درکنار او زن ومردجوانی دیده میشدند .

مرد جوان بالتماس از پیرزن درخواست میکرد تا از خر شیطان پیاده شده از دادسرا خارج گردد‌واز شکایت خود بگذرد ، ولی پیرزن ناله میکرد‌وتقاضای اورا ردمینمود.

پیرزن میگفت محال است من‌با این‌زن دریك خانه زندگی کنم و اگر تو بخواهی اورا برمن ترجیح بدهی عاقت میکنم وپستانی را که بتوشیرداده به تنورگرم می‌چسبانم.

قصه‌عاق‌والدین را که در بچگی خوانده‌ای و میدانی چه برسرت می‌آید ؟! بقیه در صفحه هفدهم

قاتل «رویا» در اردیبهشت محاکمه‌میشود

خبرنگار قضائی‌ما گزارش میدهد پرونده قتل رویا دختر ۷ ساله‌ای که بوسیله عباس افسرده نوکر پدرش بقتل رسیده‌ازطریق‌دادسرای‌تهران به شعبه ۵ دادگاه جنائی ارجاع گردید .

امروز از طرف دفتر شعبه ۵ دادگاه جنائی‌بزندان اطلاع داده شد که قاتل رویا رابه دفتر دادگاه اعزام دارند تا وکیل مدافع خود را تعیین نماید .

یك مقام‌مطلع قضائی‌امروز اظهار داشت چنانچه متهم‌به قتل رویا وکیل مدافعی‌تعیین ننماید دادگاه وکیل‌تسخیری برای او انتخاب خواهد کرد و بوکیل مزبور اعلام خواهد نمود تا ضمن مطالعه‌پرونده ، اعتراضات خود را ظرف ۱۲ روز بدفتر شعبه ۵ دادگاه جنائی تسلیم دارد تا برای محاکمه متهم تعیین وقت‌شود همین مقام افزود بطور قطع دادرسی قاتل رویا در اوائل اردیبهشت ماه در شعبه ۵ دادگاه جنائی آغاز خواهد شد . دادستان برای قاتل‌رویا تقاضای مجازات اعدام کرده

کشف‌جنازه کودك

مامورین ژاندارمری مرکز امروز جسد طفل ۶ ساله‌ای رابه پزشکی قانونی فرستادند .

علت مرك این کودك‌معلوم نیست وی در کوره آجرپزی بهنام درخیابان رزم‌آرا مرده

در باره قتل بلیط‌فروش

تحقیقات مامورین ادامه دارد

سید محمد حسینی

تحقیقات ژاندارمری مرکز در باره قتل حسن اسلامی ۱۴ ساله هنوز ادامه دارد .

مامورین ژاندارمری مرکز همچنین از سید محمد حسینی صاحب خانه حسن اسلامی تحقیقات دامنه‌داری‌را آغاز کرده‌اند .

نزد سید محمد یك چاقوی‌خون‌آلود پیدا شده و همچنین دربدن او آثار ضرباتی دیده شده است .

آقای ستوان تاج‌الدینی رئیس ژاندارمری شهرآراء عقیده دارد که علی اسلامی پدر مقتول به مطالبی واقف است که حاضر نیست آنها رابیان کند . پدر مقتول از سبزوار به‌تهران احضار شده است .

زن‌وشوهر دستگیر شدند

دیشب مامورین کلانتری ۶ ازیك زن وشوهر یك کیلو تریاك کشف کردند.

چندی قبل‌بمعاون کلانتری ۶اطلاع رسیدکه یك قاچاقچی در آن بخش مشغول خرید و فروش تریاك‌میباشد. عملیات حاجی داود حیدری وزنش طلا بیگدلی تحت نظر قرار گرفت ومعلوم شد که حاجی از مدتها پیش تریاك‌از زنجان بتهران وارد میکرده ودر بخش ۶تهران بفروش میرسانیده است.

یکی از مامورین بعنوان خریدار باحاج داود تماس گرفتو شب گذشته هنگامیکه بانو طلا یك کیلو تریاك خریداری شده را از خانه‌اش‌درخیابان ابطحی کوچه‌محمدی خارج‌نموده برای تحویل دادن به‌مشتری به‌حشمتیه آورده بودبا شوهرش دستگیر شد.

جریمه‌ای که به تریاك‌های کشف شده تعلق میگیرد ۵۰هزار تومان میباشد .

بصورت‌زن‌سابقش اسید پاشید

زن برای آشتی باشوهرش دو دانك ازخانه اورا درخواست‌کرده بود

دیشب مردی بصورت زن سابق خود که حاضر نمیشدباو دوباره ازدواج کنداسید پاشید .

زن که منصوره عسگرزاده نام دارد و ۲۶ ساله‌است از ناحیه‌سر وصورت بشدت آسیب دیده‌واکنون در بیمارستان امیراعلم بستری می باشد .

مامورین کلانتری سوار پس از آنکه منصوره را به بیمارستان امیراعلم منتقل کردند و معالجات اولیه درباره او انجام شد در باره علت حادثه از وی تحقیقاتی بعمل آوردند .

دودانك خانه

منصوره در حالیکه بزحمت صحبت میکرد بمامورین پلیس گفت که چندی قبل با محمد علی ازدواج کردم . مدتی که‌اززندگی زناشوئی ماگذشت ، شوهرم‌بنای‌ناسازگاری راگذاشت . بمن خرجی نمیدادو هروقت باو اعتراض میکردم فحشم میداد وکتکم میزد ، تا اینکه بالاخره طاقتم بپایان رسید و چون نمیتوانستم با وضعی که او برایم بوجود آورده بود زندگی کنم ، چهارماه پیش ازاوطلاق گرفتم‌وپس از انجام مراسم طلاق بخانه پدرم رفتم و دیگر اورا ندیدم . ساعت۸ دیشب هنگامیکه باتفاق دونفر از دوستانم از خارج به‌خانه‌پدرم‌برمی‌گشتم محمدعلی را دیدم . اوجلو آمد و بمن گفت : چرا از من‌طلاق گرفته‌ای وچرا حاضر نیستی دوباره زن‌من بشوی . جواب دادم : برای اینکه بمن خرجی نمیدادی، اذیتم میکردی واگر میخواهی دوباره بخانه‌ات برگردم باید دودانك از خانه‌ات را بنام من بکنی و قول بدهی که دیگر مرا اذیت نکنی.

محمد علی که بادقت بحرفهای من گوش میداد ، ناگهان دستش رادر جیبش برد و شیشه‌ای را که مایعی درآن بود بیرون آورد وقبل از آنکه من بتوانم اقدامی کنم‌آنرا بصورتم پاشید و فرار کرد . من‌از شدت سوزش صورتم دیگرنفهمیدم چه شد تا هنگامیکه‌مرا به‌بیمارستان آوردند .

مامورین اکنون در تعقیب محمد علی که پس از این جریان فراری شده میباشند.

پسر بچه‌ای در تصادف کشته‌شد

دیروز دریك حادثه رانندگی در نازی‌آباد پسری بقتل رسید.

کامیون شماره ۸۵۰۱۴ به رانندگی علی اکبر طاهری که از خیابان جنگل نازی آباد میگذشت باپسر ۱۴ ساله‌ای‌بنام مصطفی کارگر لسانی تصادف کرد.

شدت این تصادف بحدی بود که مصطفی بلافاصله‌کشته شد.

گمشده

(عکس بالا) رضاکریمی روز یکشنبه هشتم فروردین ماه ۴۴ گمشده هرکس اطلاعی دارد خواهشمند است بنشانی‌میدان شهناز خیابان ایرانمهرخرازی فروشی پروجانی یا تلفن(۷۴۱۳۴) آقای دکتر شیبان خبر دهد

پسر ۱۶ساله‌ای بنام جلیل خودبساز (عکس بالا) شاگرد دبیرستان فیوضات تبریز از مدتی پیش گم شده . بستگان اودرخواست دارند چنانچه‌خبری ازوی دارید بنشانی زیراطلاع کهید :

تبریز خیابان پهلوی، کوچه کلانتری منزل یوسف ذاکری شماره ۴۵ یاکلانتری‌یك‌تبریز

سرسام

دراسکلهٔ بندر شاهپور

قطار بادو کارگر تصادف کرد

یکی از کارگران‌کشته شد

خبرنگار ما در اهواز گزارش داد یك‌ساعت‌بعداز نیمه شب گذشته یك دستگاه دیزل قطار برانندگی «تامور» وپسرنشینی دونفر سوزنبان هنگامی که روی اسکله بندر ـ شاهپور مشغول مانور بود با دونفر کارگر باسامی سهراب کریمی و زهراب فرجی که‌ظاهرا براثرخستگی زیاد روی ریلهای اسکله خوابیده بودند تصادف کردو هردو نفر را بشدت مجروح نمود . مجروحین بلافاصله برای معالجه باهواز منتقل وبستری شدند. ولی معالجات‌درباره سهراب کریمی موثر واقع نشد و صبح امروز براثر شدت جراحات ناحیه پا و خونریزی زیاد فوت کرد

جوانی ازترس مهریه‌زنش دست بخودکشی زد

دیروز جوان ۱۹ ساله ای بنام جعفر پس از اینکه اطلاع یافت همسرش مهریه سی‌هزار تومانی‌اش را باجرا گذشته‌خود را مسموم کرد .

این جوان که پس از مسموم کردن خود ، با اتومبیل پدرش به بیابان‌رفته ودر داخل‌اتومبیل خوابیده بود ، بوسیله آقای مصطفی زاده رئیس پاسگاه ژاندارمری ونك نجات یافت .

وی پس از بهبود دربیمارستان گفت : سال پیش در راه‌مدرسه با دختریکه او نیز دانش آموز بود آشنا شدم . هر دوی ما پدر و مادر خود را تحت فشار گذاشتیم تا با این ازدواج موافقت کنند . بالاخره ازدواج ما عملی شد ولی خیلی زود فهمیدم که اشتباه کرده ام ، زیرا مستقلا درآمدی نداشتم و بعلت زیاد شدن گرفتاریهایم دیگر بپدرس و مدرسه هم نمیرسیدیم . چند روز پیش‌چون همسرم بحرف مادرم که از او خواسته بود حیاط را جاروبزند گوش نکرده بود ، مادرم بااو دعوا کرد و این امر سبب شد که همسرم قهر کند و بخانه پدرش برود و من برای آوردن او بخانه پدر زنم رفتم‌ولی پدر زنم ضمن اهانت مرا کتك زد و روز بعد نیز مهریه دخترش را اجرا گذاشت و من وقتی فکر کردم و فهمیدم اشتباه از خود من بوده که در ۱۸ سالگی ازدواج کرده‌ام‌تصمیم بخودکشی گرفتم .

تهران درانتظار

«سال ۱۳۴۲ ـ ساحل انتظار» ـ «سال۱۴۴۳ـ آقای قرن بیستم»واینك در سال ۱۳۴۴ سیامك یاسمی کارگردان برجسته‌سینمای فارسی جالبترین اثر سینمائی خود را تقدیم میکند

ازامروز درسینماهای سعدی ـ سهیلا

قهرمان قهرمانان

اثر: سیامك یاسمی

فردین
آذرشیوا
ظهوری
وباشرکت افتخاری
آرمان

سینما سعدی در کلیه برنامه‌ها هر روزه یك سئانس اضافی از ساعت ۱۲٫۳۰ ظهر نمایش میدهد .

ونظر به فوق‌العاده بودن فیلم «قهرمان قهرمانان» سینما سعدی امشب یك سئانس اضافی از ساعت ۱۰٫۳۰ شب و فردا (۱۳ فروردین) یك سئانس فوق‌العاده‌ازساعت ۸٫۳۰ صبح بمعرض نمایش خواهد گذاشت .

«قهرمان قهرمانان» همزمان باتهران در شهرستانهای زیر نمایش داده میشود

«آبادان» متروپل ـ ایران «اصفهان» سینمای جدیدالتاسیس چهارباغ
تبریز کریستال رشت سهیلا مشهد کریستال ـ متروپل

دومین هفته نمایش درگروه سینماهای متحد تهران

دنیا ـ نادر ـ رامسر ـ مراد ـ فلور
کارون ـ جهان ـ شیرین ـ رز

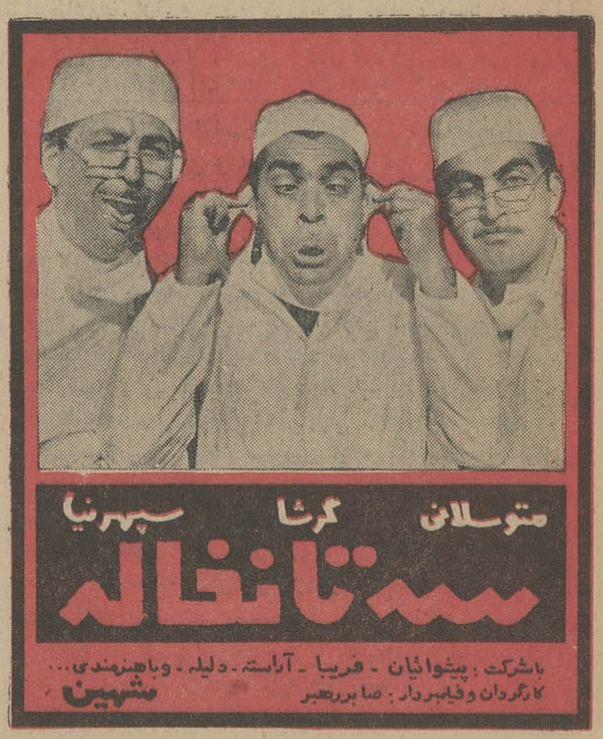

ساعت ۷ بعداز ظهر امروز درسینما دنیا وساعت ۷ بعدازظهر فردا درسینما نادر هنرپیشگان فیلم«سه‌تانخاله» برای پاسخ باحساسات تماشاچیان حضور خواهند یافت.

دو طرح جدید

آئین‌نامه معاملات دولتی تنظیم شد

● طرح نهائی در ماه اردیبهشت تنظیم خواهد شد

وزارت دارائی دو طرح جدید آئین نامه معاملات دولتی به کلیه وزارتخانه‌ها وموسسات دولتی وسازمانهای وابسته ارسال داشته واز آنها خواسته است. تا پایان ماه جاری این دو طرح را با وضع کارهای خود تطبیق ومورد بررسی قرار دهند. واگر نظر اصلاحی دارند بوزارت دارائی گزارش دهند تا وزارت دارائی براساس بررسی مجدد طرح نهائی را تنظیم نماید در حال حاضر در موسسات وسازمانهای دولتی آئین نامه معاملات متفاوت بموقع اجراء گذاشته میشود وعلت هم اینست که آئین‌نامه معاملات دولتی یکی از آئین‌نامه‌های نارساست ویا اوضاع واحوال روز تطبیق نمیکند بهمین جهت هر سازمانی که بعد از تنظیم آئین‌نامه معاملات دولتی بوجود آمد. وخواست خارج از این محدودیت و موانع کار خود را تسهیل کند آئین نامه دیگری را بتصویب دولت ومجلس رسانید. وزارت دارائی برای ایجاد هم‌آهنگی تصمیم گرفت در سال جاری آئین نامه معاملات دولتی جدیدی که شامل کلیه تسهیلات برای همه سازمانهای دولتی وطرف دوم معامله که مردم وشرکتها و بازرگانان واصناف میباشند تنظیم سازد. این آئین‌نامه حداکثر در ماه آینده تنظیم و برای تصویب بدولت ابلاغ خواهد شد.

تعویق جشنواره تئاتر

بقرار اطلاع تاریخ برگزاری اولین جشنواره تئاتر ملی ایران که قرار بود در اواخر فروردین ماه امسال برگزار شود بعلت نبودن فرصت کافی تا پائیز امسال بتاخیر افتاد. این جشنواره از طرف وزارت فرهنگ و هنر برگزار خواهد شد وطی آن گروههای مختلف تئاتر ایران چندین نمایشنامه ایرانی را اجرا خواهند کرد.

«اضافه تولید» نفت کاهش یافت

در ماههای آینده کنسرسیوم نفت قول داد که تولید را افزایش دهد

درماه فوریه ۱۹۶۵ (دهم بهمن قادم اسفند) مقدار تولید نفت خام در حوزه قرارداد توسط شرکت سهامی اکتشاف وتولید نفت ایران ۶ میلیون و ۱۹۵ هزار تن بود. این مقدار قریب ۷۸ هزار تن بیشتر از مدت مشابه در فوریه سال ۱۹۶۴ بود. درحالیکه در فوریه ۶۴ مقدار اضافه تولید نسبت بمدت مشابه سال ۶۳ قریب ۷۸۸ هزار تن بود این امر نشان میدهد که میزان «اضافه تولید» در ماه فوریه کاهش پیدا کرد. ورقم اضافه تولید نسبت بمدت مشابه رقم کوچکی را تشکیل میدهد.

میزان تولید متوسط روزانه در ماه مزبور یك میلیون و ۶۵۱ بشکه بود که در مقایسه با رقم مدت مشابه ۷۳ هزار بشکه اضافه است درحالی که همین رقم «اضافه تولید روزانه» در ماه فوریه ۶۴ نسبت به ۶۳ رقم ۱۵۲ هزار بشکه رانشان میداد. خبرنگار ما اطلاع میدهد که این کاهش در مذاکرات اخیر شرکت ملی نفت با نمایندگان کنسرسیوم که از لندن بتهران آمده بودند مطرح شد و نمایندگان مزبور تعهد کردند که در ماههای آینده میزان «اضافه تولید» را افزایش دهند و کم بودمزبور را جبران سازند.

در مورد تصفیه نفت خام وضع مساعدتر بود زیرا در ماه فوریه میزان تصفیه قریب یك میلیون و ۵۵۸ هزار تن سنگین بود که قریب ۱۶۵ تن سنگین بیشتر از مدت مشابه سال قبل بودو میزان متوسط تولید روزانه نفت تصفیه شده در حدود ۴۱۸ هزار بشکه بود که نسبت بمدت مشابه سال قبل قریب ۵۶ هزار بشکه در روز بیشتر بوده است.

درماه فوق (دهم بهمن تا دهم اسفند) معادل یك میلیون و ۹۸۲ هزار بشکه فرآورده‌های نفتی برای توزیع داخلی کشور بشرکت ملی نفت ایران تحویل داده شده است.

تقویت شرکتهای تعاونی موجود

بقیه از صفحه اول

مبارزه باگرانی و گرانفروشی به خبرنگار اطلاعات گفت: یکی از بهترین طرق از بین بردن گرانی و گرانفروشی، تقویت شرکت های تعاونی موجود برای توسعه و ایجاد شعب جدید در سراسر کشوراست.

در ضمن برای ایجاد نرخ ثابت درسراسر کشور باید از فروشگاه های آزاد به عنوان عاملین فروش شرکت های تعاونی استفاده شود.

رئیس اتحادیه شرکت‌های تعاونی افزود تاسیس شرکت های تعاونی جدید بهیچوجه جایز نیست.

چون شرکت های جدید مدتها طول میکشد تا بامور تعاونی آشنا شوند. در حالیکه دولت میتواند با اعطای کمك های مالی و فنی به اتحادیه شرکت های تعاونی موجبات تشکیل شعب جدید شرکت های تعاونی موجود را در سراسر کشور فراهم آورد.

در شرکت های تعاونی موجود افراد خبره و مطلع بامور تعاونی وجود دارند و میتوانند نظر مردم و دولت را که از بین بردن گرانفروشی است بخوبی تامین کنند.

امکانات مالی ندارند

آقای ساسانی گفت علت اینکه تاکنون اتحادیه شرکت های تعاونی نتوانسته است درسراسر کشور شعب جدید خود را ایجاد نماید بواسطه عدم امکانات مالی است.

دولت میتواند بطرق مختلف چه بصورت کمك های بلاعوض و چه بصورت وام و اعتبار وجوه لازم در اختیار اتحادیه شرکت های تعاونی قرار دهد.

از محل این اعتبارات و ازمحل عوائد جاری، اتحادیه خواهد توانست کالا های مورد نیاز شرکت های تعاونی مصرف را از مراکز تولید و بقیمت مناسب خریداری و با افزودن کارمزد مختصری در اختیار شرکت های تعاونی بگذارد.

شرکت های تعاونی هم با سود ثابتی انواع کالا های مورد نیازمردم را در اختیار همگان قرار میدهند.

در ضمن با اعطای کمك های مالی باتحادیه شرکت های تعاونی شعب شرکت های تعاونی مصرف به تعداد در سراسر کشور تاسیس خواهد شد و انواع اجناس را به نرخ ثابت در اختیار مردم قرار خواهند داد.

با این اقدام فروشگاه های آزاد نیز ناچار خواهند بود قیمت های خود را تعدیل نمایند تا بتوانند بکار ادامه دهند.

فروشگاه های آزاد همچنین میتوانند عاملیت فروش شرکت های تعاونی را بپذیرند.

عاملین فروش

اتحادیه شرکت های تعاونی انواع ارزاق عمومی و کالا های مختلف را با در نظر گرفتن سود لازم جهت فروشندگان در اختیار آنها قرار میدهد. فروشندگان آزاد نیز باید کالا های مزبور را به نرخ ثابت شرکت های تعاونی د راختیار مردم بگذارند.

در ضمن چون کالا های مزبور از طرف اتحادیه شرکت های تعاونی بسته بندی و با قیمت گذاری شده لذا کسانیکه قصد سوء استفاده و گرانفروشی راداشته باشند نخواهند توانست این قیمت ها را تغییر دهند.

آقای ساسانی افزود با اجرای این برنامه هم مساله گرانفروشی ازبین خواهد رفت و هم با توزیع صحیح زمینه انواع کالا ها درنقاط مختلف کشور افزایش یافته مساله کمبود زمینه و گرانی (کاذب) نیز ازبین میرود و همچنین با اجرای این برنامه پیشه‌وران و کسبه آزاد نیز درآمد کافی خواهند داشت. چون با آنکه گرانفروشی از بین میرود بواسطه افزایش میزان فروش وقبول عاملیت فروش شرکت های تعاونی توسط فروشندگان آزاد در آمد کسبه هم افزوده خواهد شد.

مدیرعامل اتحادیه شرکت های تعاونی یادآور شد بطور کلی مساله ایجاد شرکت های تعاونی جدید نباید مطرح شود بلکه دولت باید با تقویت و تکمیل شرکت های تعاونی موجود موجبات اجرای سیستم تعاونی و تبدیل نحوه فروش را در سراسر کشور باصول تعاونی فراهم آورد.

در حال حاضر حدود ۳۰۰ شرکت تعاونی مصرف اعم از شهری، کارگری و روستائی موجود است که حدود ۱۲۰ شرکت آن در تهران وبقیه در شهرستانها فعالیت میکنند.

جنگل مصنوعی تهران

ازوزش بادهای سخت وغبارآلود به پایتخت جلوگیری میکند

آقای مهندس مظفری رئیس جنگلکاری سازمان جنگلبانی ضمن مصاحبه‌ای درمورد ایجاد جنگل مصنوعی نزدیك شهر تهران (اراضی خرگوش دره) گفت:

جنگل مصنوعی نزدیك شهر تهران که اکنون بنام پارك جنگل تهران نامیده شده از اراضی خالصه دولتی است که وسیله وزارت آبادانی و مسکن در اختیار سازمان جنگلبانی ایران گذاشته شد و عملیات پیاده کردن نقشه و آماده کردن زمین آن در اسفند ماه پایان پذیرفت.

هدف از ایجاد این جنگل بمنظور ایجاد تفرجگاه برای مردم شهر تهران است. بعلاوه چون تهران همیشه دچار وزش بادهای سخت و یا غبارآلودی است که ازطرف غرب وجنوب غربی ایران وزش میکند ومزاحم ساکنین پایتخت ایران هست. بنابر این احداث این جنگل روی هدف اولیه بمنظور حفاظت شهر تهران از ناراحتی هائیکه وزش این بادها برای مردم ایجاد میکند بوده است.

رئیس جنگل کاری سازمان جنگلبانی اظهار داشت عرصه اراضی این منطقه که موسوم به خرگوش دره بود در حدود ۱۲۰ هکتار وسعت دارد که در عرصه ۴۰ هکتاری آن امسال مبادرت بدرختکاری شد ودرسال آینده در قسمت شمالی این زمین که شمال جاده اتوبان باشد عملیات ادامه خواهد یافت البته بهمین عرصه کفایت نخواهیم کرد بلکه سعی خواهد شد که جنگل مصنوعی تا مساحت ۵۰۰ هکتار درسنوات آینده برسد. و امیدواری داریم، با امکاناتی که بوجود خواهد آمد این جنگل تا این حد توسعه پیدا کند.

معلمان شمیرانات حقوق نگرفته‌اند

آقایان آموزگاران فرهنگ شمیرانات باداره روزنامه آمدو گفتند که پس از مدت چهار ماه خدمت در روستاهای کوهستانی اطراف شمیرانات تاکنون حقوق به آنها پرداخت نشده و بحرف آنها توجهی نمیشود.

آموزگاران گفتند که فرهنگ شمیرانات مارا باماهی چهار هزار ریال استخدام کرد و پس ازمدتها معطلی میزان حقوق راتاسه هزار ریال در ماه تنزل دادند و حالا که سال کهنه سپری شده وسال نو فرارسیده است برای پرداخت حقوق اقدامی نکرده‌اند.

معلمان گفتند که ما در این مدت در دهات بدون دینداری درآمد زندگی کرده و کلی بدهکار هستیم روستائیانی هم که بما کالای نسیه داده‌اند سخت ناراحت هستند.

عزیمت پزشك نیکوکار

به حج

آقای محمد حسن ملکی پزشك و متصدی بهداری نوکنده از طرف مقام وزارت بهداری بمعیت هیئت پزشکی بمکه میروند دعای صد ها نفر از اهالی نوکنده بدرقه راه ایشان میباشد.

ازطرف کلیه اهالی نوکنده
سید خلیل موسوی

تقویم اطلاعات

پنجشنبه ـ دوازدهم فروردین ماه ۱۳۴۳ ـ بیست و هشتم ذیقعده ـ ۱۳۸۴ ـ اول آوریل ۱۹۶۵

اذان صبح ساعت ۴ و ۲۰ دقیقه
طلوع آفتاب ساعت ۵ و ۵۱ دقیقه
غروب آفتاب ساعت ۱۸ و ۶ دقیقه

برنامه امشب

تلویزیون ایران

۵٫۰۱ اعلام برنامه
۵٫۰۴ کارتون
۵٫۳۰ فیلم المپیك
۶٫۳۰ تاریخ
۷٫۰۰ ارکستر شاد
۷٫۳۰ چارلی چاپلین
۸٫۰۰ هنر های زیبا
۸٫۳۰ اخبار
۹٫۰۰ مرد نامرئی
۹٫۳۰ شما وسینما
۹٫۴۵ فیلم سینمائی
۱۱٫۱۵ پایان برنامه

برنامه فردا شب

۶٫۰۱ اعلام برنامه
۶٫۰۴ کارتون
۶٫۳۰ ارکستر اوجینیو
۷٫۰۰ وایکینك ها
۷٫۳۰ نغمه ها و ترانه ها
۷٫۴۵ منتخبی از فیلمهای سینمائی
۸٫۰۰ آنچه دراین هفته گذشت
۸٫۱۵ اخبار هفته
۸٫۳۰ میلیونر
۹٫۰۰ چند سوالی
۹٫۳۰ عقیده شما چیست؟
۹٫۴۵ نمایش بزرك
۱۰٫۴۵ آهنگهای درخواستی
۱۱٫۰۰ پایان برنامه

برنامه امشب

تلویزیون زمریکا

۴٫۰۰ فیلمهای کارتن
۵٫۰۰ برنامه موزیك و رقص
۵٫۲۵ برنامه ورزشی
۵٫۵۵ اخبار
۶٫۰۰ بزرگترین درامها
۶٫۱۰ اخبار نیرو های مسلح
۶٫۳۰ مریخی محبوب من
۶٫۵۵ سه پسر من
۷٫۲۰ سلطان الماس
۷٫۴۵ برنامه «راهاید»
۸٫۳۵ هدف
۹٫۰۰ فیلم سینمائی

برنامه فرداشب

۲٫۰۰ فیلم سینمائی
۳٫۱۰ بعدا اعلام خواهد شد
۳٫۴۰ بررسی اخبار نیروی هوائی
۴٫۰۰ برنامه موسیقی
۵٫۰۰ برنامه لارنس ولك
۵٫۵۵ اخبار
۶٫۰۰ اطلاعات مخصوص
۶٫۲۵ وقایع
۶٫۵۰ مسابقه هوش هنرپیشگان
۷٫۱۵ برنامه جوئی بیشاب
۷٫۴۰ برنامه «پری میسن»
۸٫۳۵ امشب در برادوی
۹٫۲۵ فیلم سینمائی

آگهی مناقصه شماره ۸۸ مورخه ۱۷٫۱۲٫۴۳

اداره سررشته‌داری ارتش دستمزد تجلید و صحافی کلیه دفاتر اوراق چاپی مورد احتیاج سال ۴۴ ـ ۴۵ را بمناقصه میگذارد.

۱ـ داوطلبان شرکت در مناقصه باید بشرح زیر رفتار فرمایند.

الف ـ برای ملاحظه ومشخصات مورد معامله بداخله خرید و پیمانهای اداره سررشته‌داری ارتش واقع در انتهای خیابان فرصت (شاهرضا) مراجعه نمایند.

ب ـ برگ شرائط معامله و مشخصات و همچنین نمونه قرارداد را از داخله خرید پیمانها دریافت و ذیل آنها را (باذکر عبارت قرائت شد و شرائط مربوطه مورد قبول است) گواهی نمایند.

ج ـ پیشنهاددهندگان باید پیشنهاد خودرا در سه پاکت لاکو مهرشده بشرح پائین تسلیم نمایند.

پاکت اول محتوی سپرده مناقصه ـ برگ شرائط و مشخصات ـ نمونه قرارداد باشد.

پاکت دوم محتوی قیمت پیشنهادی باشد

پاکت سوم محتوی رونوشت قیمت پیشنهادی باشد که باید قبل از مناقصه بعنوان اداره بازرسی کل ستاد بزرك ارتشتاران واقع در جاده شمیران ارسال و رسید دریافت ورسید دریافتی را ضمیمه پاکت اول که باید باداره سررشته‌داری ارتش تسلیم شود بنمایند.

د ـ پیشنهاددهندگان باید پاکات اول و دوم بشرح بالا را تا ساعت ۹ صبح روز دوشنبه ۳۰٫۱۲٫۴۴ بدفتر اداره سررشته‌داری ارتش تسلیم ورسید دریافت دارند.

۲ـ سپرده مناقصه بمبلغ ۳۰۰۰۰ ریال اسناد خزانه خواهد بود

۳ـ به پیشنهادات تسلیمی که پس از ساعت مقرره در این آگهی واصل گردد ویا اینکه فاقد سپرده مناقصه بوده ویا خارج از برگ شرائط معامله مشروط و مبهم باشد بهیچوجه ترتیب اثر داده نخواهد شد.

۴ـ کمیسیون مناقصه در ساعت ۱۰ صبح روز دوشنبه ۳۰٫۱۲٫۴۴ تشکیل و پیشنهادات واصله را باز وقرائت خواهد نمود و حضور پیشنهاددهندگان در جلسه مناقصه اختیاری است.

۵ـ سایر شرائط معامله در برگ شرائط و مشخصات و نمونه قرارداد قید گردیده و پیشنهاددهندگان باید بامطالعه دقیق و اطلاع کامل از کلیه شرائط مربوطه پیشنهاد خودرا تنظیم و تسلیم دارند.

آ ـ ۵۷۶ اداره سررشته‌داری ارتش

سازمان کتابهای جیبی

سازمان کتابهای جیبی
به خیابان کوشك (نرسیده به میدان فردوسی) کوی کاوه شماره ۵۰ منتقل شد.
تلفن ۳۵۶۴۷

سازمان کتابهای جیبی

چاپ سوم منتشر شد
سیری در دیوان شمس
شاهکار جاویدان آقای علی دشتی
موسسه چاپ وانتشارات
محمد حسن علمی
تهران ـ خیابان شاه آباد روبروی باغ سپهسالار
بها: ۲۰۰ ریال
تلفن: ۳۶۰۳۳

گروه فرهنگی هدف
کلاسهای کنکور پزشکی وفنی جدید از امروز ثبت‌نام میکنند واز شانزدهم فروردین دایر است.

خود آموز و مکالمات روزمره زبان عربی
تالیف آقایان سید حمزه ریحانی ـ امیر هوشنك دانائی
قابل استفاده فارسی زبانانیکه قصد مسافرت بکشورهای عربی دارند بویژه زائرین بیت‌الله‌الحرام بها ۳۰ ریال
مجموعه قواعد صرف ونحو وروش تجزیه وترکیب جملات عربی
تالیف آقای دکتر ابوالفتح حکیمیان ـ بانضمام پنجاه سئوال امتحانی دبیرستان و دانشگاه و سی قطعه منتخب از ادبیات عرب برای استفاده دانش‌آموزان شعبه های ادبی و داوطلبان امتحانات متفرقه و کنکور دانشکده‌ها بها ۶۰ ریال
دستور زبان فارسی و فنون ادبی
تالیف آقای عبدالحسین سعیدیان ـ شامل: صرف و نحو، تجزیه و ترکیب، معانی، بیان، بدیع، غلطهای مشهور، خلاصه دستور و تست های دستوری برای دانش‌آموزان دورهٔ دوم دبیرستانها و داوطلبان کنکور دانشکده‌ها بها ۸۰ ریال.
مرکز پخش مطبوعاتی مروج تهران ناصرخسرو

برای اطلاع مشتریان گرام و دوستان محترم
آرایشگاه توکلی (مردانه و زنانه) در خیابان شاه‌آباد چند قدم بالاتر ازمحل سابق به روبروی دبیرستان شاهدخت طبقه دوم انتقال یافت.

چای دارجلنگ دوست گرمی فداری مطلوب همه

انجمن فرهنگی ایران و فرانسه
INSTITUT FRANCO-IRANIEN
خیابان شاهپور علیرضا شماره ۵۸ (حشمت‌الدوله سابق)
ثبت‌نام برای سه ماهه سوم سال تحصیلی ۱۳۴۳ـ۱۳۴۴
ثبت نام دانشجویان جدید برای دروس زبان فرانسه روزهای شنبه ۱۴ یکشنبه ۱۵ دوشنبه ۱۶ وسه‌شنبه ۱۷ فروردین ماه از ساعت ۴ الی ۷ بعدازظهر خواهد بود.
کلاسها از روز چهارشنبه ۱۸ فروردین دائر خواهد شد از داوطلبان تقاضا میشود برای ثبت‌نام دو قطعه عکس ۴ × ۶ ارائه دهند.
۱ـ۳ ۱ـ۲۶

برای نخستین بار در ایران انگلیسی بدون زحمت
۴۶ صفحه ۴۵ دقیقه با ترجمه فارسی
یک جلد کتاب خود آموز
یک آلبوم نفیس
جمع ۱۲۵۰ ریال
بهترین هدیه‌ای که میتوان به فرزندان یا دوستان خود اهدا نمود
مرکز پخش
سازمان انتشارات پرسپولیس ـ خیابان شاه برابر مسجد سپهسالار
تلفن ۶۸۳۵۹

کلاسهای انگلیسی انجمن ایران و امریکا
ثبت‌نام برای دورهٔ آینده کلاسهای فشرده که همه روزه جز پنجشنبه و جمعه روزی دو ساعت بین ساعات ۸ تا ۱۰ و ۱۰ تا ۱۲ و ۲ تا ۴ تشکیل میشوند در روزهای یکشنبه ۱۵ و دوشنبه ۱۶ فروردین ماه جاری صبح ازساعت ۸ و نیم تا ۱۲ و بعد ازظهر از ساعت ۳ تا ۷ بعمل خواهد آمد. امتحان تعیین‌قوه برای داوطلبان جدید درروزهای ثبت‌نام تا یکساعت قبل از خاتمه ثبت نام انجام خواهد شد.
نشانی ـ خیابان شاه ـ ساختمان آلومینیوم ـ طبقه ۴ قسمت عقب ـ تلفن ۴۷۱۴۰

نتیجه قرعه کشی

بلیطهای اعانه ملی مخصوص نوروز

درساعت ۵ر۶ بعدازظهر دیروز (۱۱ فروردین‌ماه) مراسم قرعه کشی بلیطهای اعانه ملی مخصوص نوروز سری ۷۴۵ دربنگاه اعانه ملی انجام ونتیجه بدین شرح اعلام گردید:

۵	۱۰۰ هزار ریال
۴۳	۵ هزار ریال
۲۱۱	۲ هزار ریال
۸۳۱۴	۱ هزار ریال
۷۱۳۲۸	۲۰ هزار ریال
۱۳۶۷۴۵۸	۵۰۰ هزار ریال
۰۳۶۷۴۵۸	۲ میلیون ریال

شماره‌های ماقبل و مابعد جایزه دویست هزار ریالی ـ هر یک برنده ۱۰۰ هزار ریال
شماره‌های ماقبل و مابعد جایزه یک میلیون ریالی ـ هر یک برنده ۵۰ هزار ریال
شماره‌های ماقبل و مابعد جایزه دو میلیون ریالی ـ هر یک برنده ۱۰۰ هزار ریال

برندگان ۲۰۰ هزار تومانی و ۱۰۰ هزار تومانی و ۴۰ هزار تومانی باید حداکثر تاچهارشنبه آینده برای دریافت جایزه خود به بنگاه اعانه ملی مراجعه کنند. از میان این برندگان ۳ نفر قهرمان شانس انتخاب میگردد، یك قهرمان شانس هموزن خود پول میگیرد، یك قهرمان شانس باروپا مسافرت میکند ویك قهرمان شانس مجموعه نفیسی از بهترین کالاها را یکجا تصاحب میکند. آ ـ ۶۰۴

بنگاه اعانه ملی

نیروی هوائی برای تکمیل کادر درجه داران خود در رشته (الکترونیك وفنی) تعدادی دیپلمه ریاضی ویا طبیعی در آموزشگاه عالی تخصصی میپذیرد

۱ـ شرایط:

الف ـ تابعیت دولت شاهنشاهی ایران.

ب ـ متدین بیکی از ادیان رسمی کشور (اسلام، مسیحی، کلیمی، زردشتی).

پ ـ دارا بودن گواهینامه شش ساله متوسطه رشته ریاضی یا طبیعی ضمنا دارندگان معدل بیشتر حق تقدم دارند.

ت ـ حداکثر سن ۲۴ سال.

ث ـ داشتن صحت مزاج و تناسب اندام طبق گواهی بهداری نیروی هوائی.

ج ـ نداشتن پیشینه بد.

۲ـ مدت دوره و حقوق و مزایا:

دوره آموزشگاه دوسال و هنرجویان در سال اول تحصیل شبانه روزی بوده و هزینه زیست و پوشاك آنان بعهده نیروی هوائی میباشد و ماهیانه مبلغی در حدود دوهزار و پانصد ریال کمك هزینه تحصیلی دریافت مینمایند.

پس از فراغت از تحصیل درسال یکم هنرجویان نسبت به معدل نهائی بدرجات استوار دومی و گروهبان یکی نائل خواهند شد و در سال دوم نیز تحصیل آنان شبانه روزی نمیباشد. حقوق هنرجویان در سال دوم تحصیل برای استوار دومها ۷۳۵۰ ریال وبرای گروهبان یکمها ۶۳۵۰ ریال میباشد ودرصورتیکه سال دوم را با موفقیت طی نمایند حقوق آنان بترتیب درجه ۱۰۱۰۰ ریال و ۹۱۰۰ ریال خواهد گردید.

۳ـ داوطلبان مرکز برای نام نویسی میتوانند از ۱۴٫۱ تا ۴۴٫۱ تامین احتیاج بادردست داشتن عین گواهینامه قبولی و عین شناسنامه و ۳ قطعه عکس به مرکز آموزش های هوائی واقع در (میدان شهناز. جاده تهران نو. ایستگاه فرودگاه) مراجعه نمایند وداوطلبان خارج ازمرکز میتوانند درصورت دسترسی بمراکز زیر مراجعه وبا ارائه مدارك بالا ثبت نام موقت نموده و باوسیله نیروی هوائی بمرکز اعزام گردند.

الف پایگاه دوم مستقل شکاری (دزفول)
ب ـ ایستگاه رادار شماره ۲ (بابلسر)
پ ـ ایستگاه رادار شماره ۱ (تبریز)
ت ـ گروه هوائی (مشهد)

۴ـ از داوطلبان آزمایش جسمی و معلومات بعمل آمده وتعداد لازم اخذ وبه آموزشگاه معرفی خواهند شد.

نیروی هوائی شاهنشاهی
آ ـ ۵۷۲ ۱ـ۵

اطلاعات

پنجشنبه
- ۲۸ ذیقعده ۱۳۸٤
- اول آوریل ۱۹٦۵
- شماره ۱۱٦٤٦
- سال سی و نهم

تفاوت قیمت تره‌بار در میدانهای شهر حیرت‌آور است

باقلا در شاهرضا کیلوئی ۱۸ ریال ودرشاهپور کیلوئی ٦ ریال‌فروخته میشود!

امروز قیمت تره‌بار و کاهو در میدانها ترقی ناگهانی کرد و به مناسبت روز سیزده‌بدر و افزایش میزان‌مصرف بهای‌این‌کالاها افزایش یافت.

باقلا از جمله کالاهائی بود که در شهر بیش از پنج نرخ متفاوت داشت و قیمت این کالا در شمال تهران سه برابر جنوب بود!

مقایسه قیمت‌ها

قیمت کالا هادر میدانهاومحلات مختلف تهران تفاوت فاحش‌دارد.

در بازار رو زشاهرضا باقلا کیلوئی ۱۸ ریال ، درمیدان شاهپور کیلوئی ٦ ریال ،در دروازه دولت کیلوئی ۱۵ ریال و د رخیابان‌انتظام‌کیلوئی ۱۰ ریال و در سه راه شاه‌کیلوئی ۱۵ ریال است .

میدان جنت

امروز در میدان سبزی و باغ جنت که مرکز مبادله سبزیجات است باقلا را کیلوئی ۸ ریال در قپان گذاشتند . قیمت باقلا همه روزه ۵۰ر۵ ریال اعلام میشد ولی امروز بعلت نزدیکی سیزده بدر قیمت آنرا در میدان کیلوئی سه ریال گران کرده بودند!

تردید نیست که افزایش قیمت باقلا هیچ مجوزی ندارد ، کرایه حمل تفاوتی نکرده ، قیمت تولید همانست که بود و فقط بارفروشان و دلالان قیمت را بالا برده‌اند تا در پناه روز سیزده بدر مبالغ هنگفتی سود برند .

سبزیجات

قیمت کاهو ، شبت ، تربچه ، کشنیز ،شنبلیله ، تره و پیازچه در مید ان‌افزایش یافت و کاهو جعبه‌ای ،هر کیلو ۵ ریال ، حصیری هر کیلو ۳ر۵۰ ریال ، شبت کیلوئی ۷ ریال‌تربچه کیلوئی ۱۲ ریال ، پیازچه کیلوئی ٦ ریال وتره کیلوئی ۱٤ ریال فروخته شد .

از: اورور — چاپ پاریس

برژنف کنارمیرود

وشلپین جانشین‌اومیشود ؟

برژنف

شلپین

برژنف دبیر اول حزب کمونیست شوروی نخستین قربانی جنگ اعصاب پکن ومسکو خواهد شد ؟

روزنامه «مورگن پست» چاپ برلن غربی نوشته است که بزودی برژنف بعلت«وضع مزاجی» از پست دبیر کلی حزب کمونیست‌شوروی کنارخواهدرفت

درنظر اول باتوجه بموقعیتی که اکنون برژنف در شوروی دارد این‌امر خیالی وباطل بنظر میرسد زیرا در حال حاضر برژنف مقام اول را در شوروی حائز است هم او بود که‌به سرنشینان واسخودوم‌پس ازبازگشت از سفر فضائی تبریك گفت واو بود که از موضوع اعزام‌داوطلب به‌ویت‌نام شمالی سخن بمیان آورد. ولی‌بهمین علت است که پکن باوی بمبارزه برخاسته است زیرا مائوتسه بلافاصله در پاسخ اظهارات برژنف‌اعلام داشت که چین داوطلبان خودرابرای کمك‌به نیروهای ویت کنك‌بخاك ویت‌نام‌جنوبی اعزام خواهد داشت.

درهرحال چیزی که مسلم‌است این است که‌چینی‌ها که‌برکناری خروشچف رابه حساب پیروزی شخصی خود ـ گذاشته‌اند تصمیم دارند در این راه جلوتر رفته وتسلط پکن‌رابه نهضت کمونیستی جهانی تامین کنند وباین جهت نه‌تنها برژنف بلکه کوسیگین نخست وزیرشوروی‌رامورد شدیدترین حملات خود قرار داده‌اند.

چندروز پیش مارشال چن‌یی وزیر خارجه‌مائوتسه‌تونك‌بیکی ازنمایندگان ژاپنی که بملاقات وی‌رفته‌بود گفته‌است ما از برژنف وکوسیگین هیچ امید وانتظاری‌نداریم آنها نیزمانندخروشچف تجدید نظر طلب هستندولی‌خواهیددید که سرانجام اتحاد جماهیر شوروی دارای رهبر بزرك وجوانی که شایسته این مقام باشد خواهد شد ...

اظهارات «چن‌یی»در باره رهبرجوان مفسرین سیاسی را دوچار سرگیجه کرده است زیرا برژنف اکنون ۵۷ سال دارد کوسیگین ٦۰ساله سوسولف ٦۳ ساله ومیکویان ٦۸ ساله هستند. ازمیان رهبران شوروی تنها الکساندر شلپین است که اکنون ٤٦ سال‌دارد شلپین معاون نخست وزیر و عضو پرزیدیوم شوروی قبل از هر چیز رئیس سرویس‌های مخفی شوروی و صاحب اختیار مطلق‌العنان این کشور است.

او است که «سورژ» جاسوس کمونیست را بصورت یك قهرمان‌ملی درآورد.

سورژ که وابسته سفارت آلمان درتوکیو بودتاریخ‌وساعت‌حمله‌آلمانیها رابه شوروی به استالین اطلاع داد.

بهرصورت اکنون بحرانی درمیان هیئت‌حاکمه شوروی در کرملین‌بوجود آمده است.

یکی از مخبرین روزنامه نیویورك تایمز در بلگراد اخیرا در گزارشی که باین روزنامه‌فرستاده نوشته است:

موقعیت کوسیگین نخست وزیر و برژنف دبیراول حزب کمونیست‌شوروی در روزهای اخیر بطور قابل توجهی تضعیف شده است.

بلگراد همانطور که میدانیم اکنون بصورت «زلزله‌سنج سیاسی» فوق ـ العاده حساس درآمده‌است که‌میتواند هرگونه تحولاتی راکه در اختفاء کامل در شوروی در شرف تکوین‌باشد‌پیش بینی کند.

در بلگراد اکنون عقیده عمومی‌بر این است که دو عامل اساسی موقعیت رهبران کنونی‌شوروی راتهدیدمیکند.

روش آشتی ناپذیر چین کمونیست ویالارفتن تدریجی امریکا از مدار ۱۷ درجه جغرافیائی در ویت‌نام .

رئیس اتحادیه شرکتهای تعاونی اعلام داشت:

تقویت شرکتهای تعاونی موجود

تنها راه مبارزه باگرانی و گرانفروشی است

تیمسار سرتیپ جلیل ساسانی مدیر عامل اتحادیه شرکت های تعاونی مصرف کشورو رئیس‌شرکت تعاونی مصرف ارتش امروز در مورد

بقیه در صفحه نوزدهم

هماهنگی دفاعی سنتو و ناتو

ازجمله مسائلی‌است که در شورای وزیران سنتو در تهران مطرح میشود

● **دین راسك روز ۱٦ فروردین‌وارد‌تهران‌میشود**

بامداد روز چهارشنبه ۱۸ فروردین ماه سیزدهمین جلسه سالانه شورای وزیران سنتو درتهران گتاش‌میابد.

برای شرکت در جلسات این شورا وزرای امور خارجه آمریکا ، انگلیس وترکیه باتفاق هیئت‌های نمایندگی خود بتدریج از بعدازظهر روز دوشنبه شانزدهم فروردین وارد ایران میشوند وریاست جلسات شورا بعهده آقای آرام وزیر امور خارجه ایران خواهد بود .

وزیر خارجه پاکستان ممکن است در جلسه شورای وزیران سنتو حضور نیابد ودر این صورت ریاست هیئت نمایندگی پاکستان را سفیر کبیر پاکستان درتهران بعهده‌خواهدداشت.

شورای وزیران امورخارجه درساعت نه‌وربع بامداد چهارشنبه بابیانات دکتر خلعتبری دبیر کل پیمان مرکزی‌در باشگاه افسران افتتاح میشود و سپس پیام شاهنشاه بوسیله آقای قدس‌نخعی وزیردربار خوانده خواهد شد .

شورا جلسات‌خودرا صبح‌وبعدازظهر در باشگاه افسران تشکیل خواهدداد وتا ساعت پنج بعدازظهر روز پنجشنبه مسائل مهم سیاسی و اقتصادی مربوط به‌پیمان وامورخاورمیانه را موردبررسی قرار خواهد داد.

وزیر خارجه آمریکا

واشنگتن- ۳۱ مارس- خبرگزاری فرانسه- وزارت امور خارجه آمریکا اعلام داشت که دین راسك وزیرخارجه ایالات متحده ریاست ناظران این کشور را در سیزدهمین جلسه سالانه شورای وزیران سنتو که روزهای‌هفتم وهشتم آوریل (۱۸و۱۹ فروردین) در تهران تشکیل میشود بعهده خواهد داشت .

وزیر خارجه آمریکا روز پنجم آوریل (۱٦ فروردین) همراه چندتن از کارمندان وزارت امور خارجه ، واشنگتن رابسوی تهران ترك خواهد گفت:

از جمله شخصیتهائی که همراه راسك به تهران مسافرت خواهند کرد «فیلیپ تالبوت» معاون وزارت خارجه آمریکا در مسائل مربوط بخاورمیانه و«روبرت مك کلوسکی» سخنگوی وزارت خارجه هستند .

«ریموندهیر» سفیر کبیر آمریکا در ترکیه معاونت هیئت نمایندگی آمریکا رابعهده خواهد داشت.

آخرین جلسه‌سالانه شورای‌وزیران سنتو سال گذشته‌در واشنگتن‌تشکیل شد.

راسك روز ۹آوریل (۲۰ فروردین) درراه بازگشت به‌امریکابرای گفتگو باسفرای این کشور در کشورهای مدیترانه شرقی‌وخاورمیانه‌در ژنوتوقف خواهد کرد.

هم‌آهنگی سنتو و ناتو

لندن ـ وزارت دفاع انگلیس‌اعلام داشت که هم‌آهنك ساختن اقدامات دفاعی بین سنتو و ناتو از جمله مسائلی بود که در جلسه سالانه در کمیته نظامی سازمان پیمان مرکزی مورد بررسی قرار گرفت .

کمیته نظامی سنتو روز های ۳۰ر ۳۱ مارس (۱۰ و ۱۱ فروردین) در لندن تشکیل جلسه داده بود .

روسای ستاد پنج کشور عضو این پیمان در باره طرحهای دفاع مشترك «منطقه پیمانی» یعنی ایران وترکیه و پاکستان مذاکراتی بعمل آورده و گزارشی را در باره فعالیت های تعلیماتی نیرو های مسلح استماع کردند و نیز پیشرفتهائی را که در بهبود ارتباطات بین کشور های‌عضو حاصل شده است بررسی نمودند .

کمیته نظامی در پایان جلسات خود توصیه هائی را که قرار است به شورای وزیران پیمان سنتو بشود مورد تصویب قرار داد .

بمناسبت هفته درگذشت هنرمند فقید رادیو ایران شادروان **مرتضی محجوبی** مجلس یادبودی از ساعت ۳تا۴ بعداز ظهر روز شنبه ۱٤ فروردین‌ماه در آرامگاه ظهیرالدوله برپا خواهد بود.

وزارت اطلاعات

کلاس خیاطی انجمن ایران و امریکا

برای نامنویسی ترم بهاره درکلاسهای خیاطی انجمن ایران وامریکا ازهم اکنون بدفتر انجمن طبقه٤ ساختمان آلومینیوم مراجعه فرمائید. تلفن ٤۷۱٤۰

سیزده بدر باتاکسی کاب

برای گردش روز سیزده بدر از بهترین اتومبیلهای استیشن ۱۰ نفره و سواریهای آمریکائی تاکسی کاب آ ـ ٦۰۸

خیابان ویلای جنوبی
شماره ۱۱۳ تلفن ٤۸۰٦۳

جامع‌ترین و جالبترین نشریه سال

اطلاعات سالانه

تمام معلومات بشری در این مجموعه نفیس جمع شده است

فروردین ماه منتشر میشود

کسانیکه نمونه فیلم سرسام را در سینماهای رکس. آسیا ـ همای ـ رویال دیده‌اند قبول کرده‌اند که‌فیلم‌فارسی «سرسام» بهترین‌اثر کارگردان بی‌رقیب سینمای ایران‌ساموئل خاچیکیان‌وارزنده‌ترین محصول سلطان‌سینمای‌ایران مهدی میثاقیه میباشد .

سرسام

سیزده بدر در باغ وحش غوغائی برپاست

شماره مخصوص سیزده تهران مصور منتشر شد

غم واندوهها را میبرد و شادی وخنده می آورد با یك تابلو رنگی و ۸۰ صفحه مراسر فکاهی و شوخی

حتی فردا (جمعه ۱۳ عید نوروز)

اداره مرکزی صندوق پس‌انداز ملی و تمام شعبه ها و نمایندگی ها و باجه های بانك ملی ایران صبح و عصر برای افتتاح حساب پس انداز و شرکت دادن شما در قرعه کشی بزرك امسال صندوق پس‌انداز ملی دائر می باشند.

اشخاصی از جوائز ممتاز و بزرك :

۲۵۰۰۰۰۰ ریالی

۲۰۰۰۰۰۰ ریالی

۱۵۰۰۰۰۰ ریالی

۱۰۰۰۰۰۰ ریالی

۵۰۰۰۰۰ ریالی

و هزاران جایزه دیگر این قرعه کشی بهره‌مند میشوند که موجودی حساب پس‌انداز آنها تا پانزدهم فروردین (۳روز دیگر) از یکهزار ریال کمتر نباشد .

از این فرصت گرانبها استفاده کنید

کارخانجات

مهندس سیروس ارجمند

تقدیم میکند

تریلرهای ۱۰۰۰ تا ۲۰۰۰ لیتری مخصوص حمل آب یا مواد نفتی

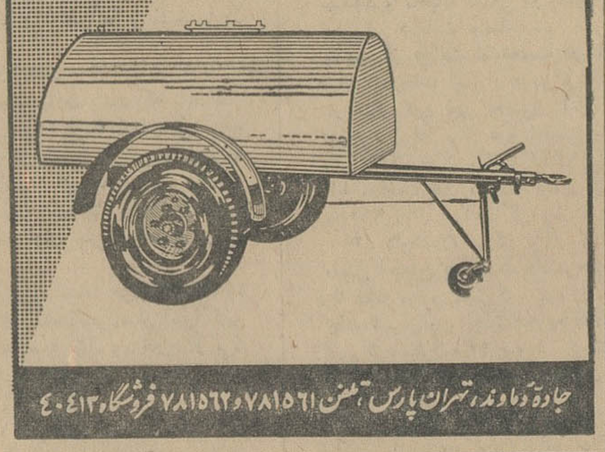

جاده دماوند، تهران پارس، تلفن ۷۸۱۵٦۱ و ۷۸۱۵٦۲ فروشگاه ٤۰٤۱۳

همه شب ارکستر بیگلری در

هتل مرمر

سالن های مجلل مخصوص عروسی خیابان فیشرآباد
تلفن ٦٦۱۰۱ ـ ۹ر٦٤٤۷۸

اطلاعیه

بانك اعتبارات کشاورزی ایران

باستحضار عموم میرساند که بنا بتقاضای عده‌ای از علاقمندان بافتتاح حساب پس‌انداز نوین مهلت افتتاح حساب پس‌انداز نوین برای شرکت در قرعه‌کشی که جایزه بزرگ آن ۳،۰۰۰،۰۰۰ ریال است و در شهریورماه ٤٤ انجام خواهد شد تا آخر اردیبهشت ماه تمدید گردیده است ضمناً حسابهائی در قرعه‌کشی شرکت داده میشود که لااقل ... ریال در پایان اردیبهشت ماه موجودی داشته و این مبلغ تا آخر مردادماه در حساب باقی بماند