عامل مهم جاسوسی شوروی بغرب گریخت

وابسته سفارت شوروی در لندن ۱۸ ماه پیش به غرب پناهنده شد و اسرار گرانبهائی را در اختیار «سیا» گذاشته است

■ محل وابسته سفارت شوروی مخفی است و بشدت از وی محافظت میشود . زیرا عمال شوروی در صدد پیدا کردن محل اقامت او در لندن وقتل وی میباشند در صفحه ۳

اطلاعات

سال ۳۸ ـ شنبه ۲۲ ـ تیرماه ۱۳۴۲ ـ شماره ۱۱۱۳۹ ـ تکشماره ۳ ریال

دولت اکواتر

بایك کودتای نظامی واژگون شد

کارلوس اروزامنا رئیس‌جمهوری مخلوع اکواتر

حکومت نظامی جدید حزب کمونیست راغیر قانونی کرد و اعلام داشت که طرفداران کاسترو را از میان خواهد برد

■

دیروز تظاهرات شدیدی علیه کودتاشدوونزوئلا روبط سیاسی خود را با رژیم جدید اکواتر قطع کرد در صفحه ۳

توزیع قندوشکر در تهران

به نه میلیون کیلو در ماه افزایش میابد

■ **علاوه برشش هزارتن قند و شکر سهمیه مردم سه هزار تن قند تولیدی قند ریزها نیز تحت نظر دولت ببازارعرضه خواهد شد**

پس از چند روز مذاکره که بین نمایندگان صنف قندریز و مدیر کل قندو شکر جریان داشت امروز موافقت نامه‌ای بامضا رسید دکه بموجب آن صنف مزبور از این پس در مقابل تحویل گرفتن شکر از اداره کل قندو شکر روزانه صد تن قند بانبار قندو شکر تحویل خواهند داد و اداره کل

بقیه در صفحه ۱۵ ستون دوم

در بعضی از شهرستانها توسط فرمانداریها

مراکز ثبت نام رای دهندگان

وصدور کارت انتخابات تعیین شد

* **دو میلیون کارت الکترال چاپ و آماده ارسال به مراکز ثبت نام در شهرستانها گردید .**
* تاپایان هفته جاری کلیه حوزه های ثبت نام در سراسر کشور تعیین میگردد

فرمانداریهای سراسرکشوربسرعت مشغول تهیه مقدمات انجام انتخابات دوره بیست و یکم قانونگزاری می باشند و تا پایان هفته جاری کلیه حوزه های ثبت نام در سراسر کشور تعیین میگردد .

خبرنگاران ما از شهرستان ها گزارش میدهند که مرتبا کمیسیون های انتخابات بمنظور تعیین محل

بقیه در صفحه ۱۳ ستون پنجم

مصاحبه امروز رئیس دانشگاه تهران درباره :

تغییرات مهم دانشگاه تهران

قسمت انتظامی دانشگاه منحل میشود و امور انتظامی بدست دانشجویان سپرده میشود

■ **برنامه سال آینده ایجاد مراکز واحد تعلیماتی ، انحلال کرسی استادی و تغییر شیوه امتحانات است**

■ در بعضی از دانشکده‌ها دروسی تدریس میشود که در رشته کار آنها نیست و ما این دروس را تفکیك میکنیم

■ **برای اجرای قانون فولتایم اول باید مقدمات آنرا تهیه کنیم**

■ دانشجویان هرماهه بطور تست امتحان میدهند وهر دانشجو باید درطول سال یك مقاله بنویسد

■ **یك مرکز بهداشت در دانشگاه بامور بهداشتی دانشجویان رسیدگی میکند و دو کتابخانه و چندین کلوپ مختلف برای دانشجویان ایجادمیشود،**

رئیس دانشگاه سپس در زمینه انتقادهائی که در روزنامه ها در باره دانشگاه میشود صحبت کرد و گفت علت اینکه من باین انتقادات جواب ندادم این بود که میخواستم بعد از دو ماه به پیشنهاد ها و انتقاد های آنها پاسخ دهم .

رئیس‌دانشگاه گفت در حال حاضر در تمام دنیا نظر مردم بسوی‌دانشگاه است و حالا نیز اصول تعلیمات عالیه فرق کرده است و اگر ما بخواهیم اصول تعلیمات عالیه را تجزیه و تحلیل کنیم موقعی این بررسی موثر واقع میشود که دانشجو باصول خود آموزی وارد باشد و منظور از این صحبت اینست که محیط آرام و

بقیه در صفحه ۱۳ ستون اول

ساعت ۹ و نیم صبح امروز آقای دکتر جهانشاه صالح رئیس دانشگاه تهران در یك مصاحبه مطبوعاتی اطلاعاتی‌در مورد کار های انجام شده دانشگاه و اقداماتی که در آینده در دانشگاه صورت خواهد گرفت در اختیار خبرنگاران جراید گذاشت .

تشکر از جراید

آقای دکتر صالح رئیس دانشگاه ابتدا از همکاریهای جراید تشکرکرد و گفت من از آقایان روزنامه‌نگاران کمال تشکر را دارم زیرا در این مدت دوماه که من عهده دار امور دانشگاه‌هستم آنهااز هرگونه مساعدت وارشاد دریغ نکرده اند و واقعامرکز علمی بزرگی چون دانشگاه از ارشاد صاحب نظران برخوردار است رئیس دانشگاه‌سپس گفت‌عده ای ازدوستانم از من سئوال میکردند که چرا من مصاحبه مطبوعاتی ترتیب نمیدهم . در پاسخ این دوستان گفته ام و می گویم مصاحبه مطبوعاتی را موقعی بایستی ترتیب داد که کاری انجام شده باشد زیرا مردم میخواهند بدانند چه کار هائی انجام شده و چه اقداماتی در آینده خواهد شد.

رئیس دانشگاه سپس در زمینه

اعلامیه فرمانداری نظامی تهران

فردا از هرگونه تظاهراتی جلوگیری میشود

این اعلامیه‌عصرروزپنجشنبه ازطرف فرمانداری نظامی تهران منتشر شد . فرمانداری نظامی تهران و حومه باطلاع عموم میرساند که هر گونه اجتماع و اعمالیکه مخالف مقررات فرمانداری نظامی درروز های ۲۱ و ۲۳ تیرماه باشد شدیدا مورد تعقیب و مواخذه قرار خواهد گرفت .

فرماندار نظامی تهران و حومه ـ سپهبد نصیری

آقای علم نخست‌وزیر بادانشجویان عازم امریکا پیرامون مسافرتشان گفتگو میکند .

نخست‌وزیر خطاب بدانشجویان عازم امریکا گفت

دنیا با چشم بهتری بما نگاه میکند

* **شما سفرای بزرگی برای تبلیغ تحولات ایران در آمریکا خواهید بود**

ساعت شش‌و نیم بعد از ظهر دیروز آقای علم نخست وزیر در سازمان رهبری جوانان حضوریافت و در مجلسی که بمناسبت عزیمت دومین دسته ازدانشجویان ایرانی که از بورسهای خارجی استفاده‌می کنند تشکیل یافته بود شرکت کرد

در این جلسه چندتن از دانش‌جویان امریکائی که بموجب‌برنامه مبادلات دانشجو بایران‌آمده‌بودند نیز حضور داشتند .

بقیه در صفحه ۱۵ ستون اول

کمك بخسارت‌دیدگان

از امروز شروع شد

بموجب اطلاعیه‌ای که‌قبلاازطرف فرمانداری تهران منتشر گردیده است از ساعت شش تانه بعد ازظهر امروزوفرداویس‌فردا۲۲،۲۳،۲۴ تیر نمایندگان خانواده هائیکه‌درجریان حادثه پانزدهم خرداد زیان های جانی‌دیده‌اند باید بمحل فرمانداری تهران‌مراجعه کنند تاترتیب‌پرداخت خسارات آنها داده شود .

خبرنگار ما اطلاع میدهد که دست فروشان و کسبه جزء نیزکه درهمین حادثه زیانهائی دیده‌اندازساعت شش بعد از ظهر روز های ۲۵ـ۲۶و ۲۷ تیرمیتوانندبفرمانداری تهران مراجعه نمایند .

بدنبال زدوخورد شدیدسیاهپوستان و سفیدپوستان آمریکا

در مریلند حکومت نظامی اعلام شد

رئیس پلیس مریلند پس از تیراندازی و مجروح شدن عده‌ای از سیاهان وسفید پوستان گفت جنگ نژادی ما را تهدید میکند

■ **۶ نفر از سفید پوستان نیز هدف گلوله قرار گرفتند و در ساوانامغازه ها غارت شد و شیشه‌ها را شکستند**

در صفحه ۳

یك صحنه از مبارزه پلیس نیویورك با مخالفین برابری سیاهپوستان و سفید پوستان . در این عکس‌پلیس شخصی‌را بنام «لومیو» که مخالف‌با استخدام عده‌بیشتری ازسیاهپوستان در یك رستوران است ، بازداشت می کند .

پرونده های معوقه مالیاتی

از هفته آینده رسیدگی میشود

* **ترتیب تشکیل کمیسیون های توافق مالیاتی در نقاط مختلف کشورداده شد**

برای تشکیل کمیسیون های توافق وتصفیه بقایای مالیاتی آقای محمد حسین احمدی مدیرکل درآمد های وزارت دارائی طی دوروز چهارشنبه ،و پنجشنبه از قزوین و زنجان و همدان بازدید بعمل آورد و جلسه‌ای باحضور روسای دارائی‌های شهرستانهای مزبور وشهرستانهای گلپایگان وتویسرگان وملایر و نهاوند و پیشکار دارائی کردستان تشکیل شد .

دراین جلسه تعلیمات‌لازم به‌روسای دارائی برای تشکیل کمیسیون های توافق داده‌شد .

بقیه در صفحه ۱۵

برنامه خانه سازی

نقاط مختلف کردستان وکرمانشاه معلوم گردید

مدیر عامل سازمان خانه سازی پس از تعیین تعداد خانه های‌سازمانی که در استان کردستان باید ساخته شود روز پنجشنبه بتهران بازگشت و فردا صبح برای فراهم ساختن مقدمات ساختمان ۵۰۰ خانه استان کرمان بآن استان عزیمت خواهد کرد .

آقای‌سعیدی‌فیروز آبادی امروزبه خبرنگار ما اظهار داشت از چهارصد خانه کردستان ۳۵۰ خانه آن بشرح زیر تقسیم شده سنندج ۱۹۰ خانه که دو و سه و چهار و پنج اطاقی خواهند بود برای بانه و سقز ۹۰ خانه در نظر گرفته شده برای بیجار وغروه‌نیز ۷۰خانه ساخته خواهدشد

در کرمانشاه برای شهر کرمانشاه ۲۵۰ خانه در نظر گرفته شد که بین تاسیسات نفتی و شهر در زمینهای اوقاف ساخته خواهد شد در مورد حق‌الارض زمینهای اوقاف با وزارت فرهنگ و اداره کل اوقاف و اورمان خواهیم گرفت . برای پاوه و ارمان ۶۰ خانه ـ کنگاور که اخیرا زلزله بآن صدمه زد در حدود ۵۰ خانه ، برای قصر شیرین و پل ذهاب ۶۰ خانه ، برای شاه آباد و کرند ۳۰ خانه ، برای ایلام ۳۰ خانه برای سنقر ۲۰ خانه در نظر گرفته شده که یك تا پنج اطاقی خواهند بود . صد خانه دیگر از سهمیه کرمانشاه باقی است که با نظر آقای فضائلی استاندار و مهندس مشاور بین قراء و قصبات و بخشهای کوچك تقسیم خواهد شد . آقای سعیدی فیروز آبادی توضیح داد که این کار در تمام استانها بسرعت انجام خواهد گرفت . فردا عازم کرمان هستم تابا نظر استاندار کرمانشاه و مهندسین

انقلاب سفیدی

که درایران برنك خون درآمد

دانشمند محترم آقای سید محمد علی جمال زاده که همه‌خوانندگان محترم به آثار قلمی و نبوغ فکری ایشان آشنائی دارند مقاله جالب توجهی پیرامون انقلاب سفید و اصلاحاتی که در ایران آغاز گردیده‌در یکی از مجلات مهم سویس که در زوریخ بزبان آلمانی منتشر میشود نوشته اند .

آقای جمال زاده ترجمه این مقاله را برای روزنامه اطلاعات فرستاده‌اند که ما چون آن را مفید دانستیم به طبع آن مبادرت‌می نمائیم .

عراق

شوروی را متهم بدخالت در امور داخلی خود کرد

■

عدنان پاچه‌چی طی نامه‌ای بسازمان ملل نوشت که شوروی در مورد عشایر نباید در امور عراق مداخله کند

■

روزنامه های شوروی نوشتند عراق دست به کشتار دسته جمعی عشایر زده ووضع شمالی عراق ، امنیت مرز های شوروی را تهدید میکند

در صفحه ٤

اسامی قبولشدگان کنکور

دانشگاه پهلوی شیراز

۱ـ سید محمدحسین موسویان ۲ـ معین ریحانی ۳ـ محمد اسمعیل‌پروینی ٤ـ محمد حسن اردو بادی ۵ـرحمت‌اله ربیع‌زاده ٦ـ منوچهر مشکوت ۷ ـ سیروس فریور ۸ـ غلامرضا پیشداد ۹ـ کمال زرشناس ۱۰ـ عبدالحمید منصوری ۱۱ـ منوچهر دره شوری ۱۲ـ شاهرخ جواهری۱۳ـمحمود رضا نور چشم ۱٤ـ حمزه حمزه زاده نخجوانی ۱۵ـمحمد جواد وجدانی ۱٦ـ عذرامفرح مصدق ۱۷ـ جمشید نیر ۱۸ـ حسین حجت ۱۹ـ سید رحمت علی طاهری (مصاحبه) ۲۰ـ محمد حسین کریمی دردشتی ۲۱ـ عطاء محمد متقی‌گمش‌تپه ۲۲ـ داریوش (مشهوربه محمد حسین) کدیور ۲۳ـ حسین موثق ۲٤ـفرهنك فرهی یزدی ۲۵ـ غلامرضا آذری ۲٦ـ اصغر آذربایجانی ۲۷ـ محمد هادی کیانی ۲۸ـ مرتضی امینی ۲۹ـ احمد حکیم ۳۰ـ محمدعلی فروتن یزدیان ۳۱ـ محمد حسن طرفدار ۳۲ـ محمد حسین مسعودی (مصاحبه) ۳۳ـنوراله

بقیه درصفحه ۱۳ ستون چهارم

هواپیمائی ملی و ایران با همکاری بنیاد پهلوی برای استراحت شما واستفاده از تعطیلات آخر این هفته در کنار دریای خزر برنامه مخصوص تهیه نموده است

برنامه مخصوص از ظهر پنجشنبه ۲۷ تیر ماه تاصبح‌روز یکشنبه ۳۰ تیر ماه میباشد: حرکت از تهران پنجشنبه ساعت ۱۲ر۰۰

بازگشت بتهران یکشنبه ساعت ۷ر۵۰

بابلسر ۲۸۰۰ریال

رامسر ۲۷۰۰ریال

چالوس ۲۶۰۰ریال

نرخ مخصوص شامل کلیه هزینه و اقامت در هتلهای درجه یك میباشد

برای کسب اطلاعات بیشتر و تهیه‌جا به بنگاه مهمانخانه‌های‌بنیاد پهلوی‌خیابان بهار (تخت جمشید) و یا به هواپیمائی ایران میدان فردوسی تلفن ٤٤۳۳۳ و ٤۳٦۷۳ و ٤٦۵۳۲ مراجعه فرمائید . ۱ـ۲ آ_۱۱٦۹٦

• محکم ترازچوب
• ظریف ترازآهن
• ارزان ترازمردو

پروفیل سپنتا

تلفن‌های: ۵۸۱٤۱۱-۵۰۵۷۱-۲۸۸۰۴

پتوهای جهان

دارای شش نوع مختلف

سرلشکر جوادی در دادگاه گفت :

اطاق صنایع آلمان

قیمت کارخانه‌باطری‌سازی را تضمین و تائید نمود

شرح درصفحه ٤

مرغداران محترم

برای امر لازم به صفحه اقتصادی مراجعه فرمائید

کدری جهان چیت بهترین کدری جهان است

فروشگاه خیابان بوذرجمهری غربی نزدیك گلوبندك

نامه‌ای از رامسر

آقای مدیر محترم اطلاعات

شنبه‌ام دوسه‌روز دیگر راه آسفالته هراز که تهران راازراه‌آمل به‌دریای مازندران وصل میکندرسما گشوده خواهدشد . من هنوز این راه راندیده‌ام ولی دروصف آن‌خیلی شنیده‌ام ودر مطبوعات خوانده‌ام ، میگویند یکی‌از بهترین راهی است که‌در ایران‌ساخته شده‌از حیث استحکام و مهندسی و داشتن مناظرزیبای طبیعی ونزدیك بودن بدریا که ازتهران تالب دریا کمتراز سه‌ساعت طی‌میشود ومن چون آنجا راندیده‌ام درباره‌اش نمیتوانم اظهائی کنم‌اما میخواهم ازراهی‌که به‌اینجا آمدم‌چند کلمه‌ای‌برای خوانندگان اطلاعات بنویسم و اظهار خوشوقتی کنم که کشورما دارد شاهراههای خوب‌پیدا میکند . راهی که‌از قزوین‌می‌گذرد وبرشت میرسد ومن‌در سفر خودبه رامسر ازآن گذشتم انصافا راه‌خوبی‌است ونشانه آن است‌که از روی کمال‌علاقمندی ونقت وبروفق اصول مهندسی‌امروز ساخته شده است ،سد سفیدرود ودریاچهٔ زیبائی که پشت‌سد چندین کیلومتر طول و عرض پیدا کرده ، کارخانجات میان‌راه ،شهرهای مستعد ترقی ، اراضی حاصلخیز ،همه ازآینده درخشان خطه شمال حکایت میکند .

من‌وقتی این نمونه‌هاو آثار و علائم پیشرفت را بادنیای سی‌وچند سال پیش‌درایران مقایسه میکنم‌غرق تعجب ازیکطرف وخوشوقتی ازسوی دیگر میشوم ، هنگامی‌که درایوان مهمانخانه‌باعظمت‌رامسر ایستاده‌بودم وچشم‌اندازهای قشنگ ومناظر زیبای این‌شهر که‌میتوان آنرا عروس شهرهای کنار دریای مازندران نام برد تماشا میکردم خاطره‌ای درمن‌زنده شد که‌ضرورمیدانم برای‌اطلاع خوانندگان محترم‌اطلاعات بنویسم .

نزدیك به‌چهل سال‌پیش بود، عبورم به‌سواحل دریای مازندران افتاد ،تازه کوره راهی‌بامر اعلیحضرت فقید ساخته شده‌بود که‌اتومبیل ازآن میگذشت اما باچه زحمت واشکال ، بماند وچند شب طول کشید تابرامسر رسیدیم آنهم بماند و چگونه اتومبیل رااز روی رودخانه سفیدرودنزدیکی لاهیجان بابلم گذراندیم آنهم بماند، وقتی رسیدیم به‌آخوند محله که چند کیلومتر ازرامسر امروز و سخت‌سرآن روز فاصله داشت‌بوی تعفن گوگرد ولجن من وهمراهانم رامجبور کرد دستمال روی‌دماغ‌خود بگیریم ،آری‌رامسر زیبای امروزنامش سخت‌سر بود واین شهر ازانبوهی جنگل ودرختان باصفا پوشیده شده‌بود و تازه کوره راهی‌پیدا کرده‌بود که‌این خود بهترین وسیله اطلاع یافتن بر این گنج‌های طبیعی‌بود که مرحوم رضاشاه خود تمام این نقاط رازیرپا گذارده‌بود وبموقعیت و اهمیت‌مناطق شمال‌واقف شده وباکمال سرعت درمقام بازکردن راه های ساحلی ودگرگون ساختن شهرهای کنار دریای خزر برآمده‌بود .

اتومبیل‌ما داخل سخت‌سرشد، چنددکان و یك قهوه‌خانه ویك حوضچه‌ای که‌از آن بخار متصاعد بود نظرمارا جلب‌کرد. این‌جارا سخت‌سر میگفتند و آن حوضچه‌مانند خزینهٔ روباز ، حمام معدنی بودکه آب گرم گوگردی ازداخل این حوضچه طبیعی میجوشید واز قسمت دیگر در نهرباریکی سرازیر میشد ومسیر خودرا برنك گوگرد سفید میکرد و میگذشت .

عده‌ای درداخل خزینه آب‌گرم برای استحمام داخل شده‌بودند ، لنك‌هائی بکمربسته وبه‌شستن خود مشغول بودند بدون اینکه خواص طبی و بهداشتی آنرا بدانند .

توقف‌ماجلوی این‌حمام آب‌معدنی طولانی نبودچون بقدری بوی لجن وگوگرد زحمت میداد که‌ناچار این محل زیبای طبیعی راخیلی زودترك کردیم و هرگزدر خاطر ما خطور نمیکرد که‌روزی خواهد رسید سخت‌سر باآن کثافت‌و عفونت تبدیل به‌شهری بنام رامسر شود، ودارای این‌همه زیبائی گردد .

بعلاوه چه‌ساختمان های‌زیبا، چه‌تاسیسات‌صنعتی‌و کشاورزی وچه ویلاهای قشنگ کنارد‌ریا سراسر این منطقه دیده‌میشود که‌همه‌براثر وجود راه هائی است که‌شهرهای ساحلی رابیکدیگر وبسایر نقاط کشور مربوط میسازد. در حال‌حاضر گیلان ومازندران ازینج راه باپایتخت ارتباط یافته‌است ۱ـ راه‌تهران رشت ۲ـ تهران چالوس ۳ـراه تهران هراز وآمل که‌این هفته افتتاح‌میشود ٤ـ راه فیروزکوه شاهی هـ راه‌آهن‌تهران شاهی وساری که‌بساحل دریای گرگان متصل‌میشود. دولت‌رادرامر راهسازی تشویق‌نمائید که‌مهمترین خدمت بمردم می‌باشد .

باتقدیم احترام: خدمتگذاری بازنشسته

مجالس ترحیم و یاد بود

خانواده های قهاری . امیرقهاری .میرقهاری برنیا . قنات آبادی.دفتری .صدر.امیرسلیمانی ملك زاده . رفیع‌زاده .روشن ضمیر .فرخ‌آذری ملکوتی. محبی .توانگر . پیشوائیان . تولائی . طباطبائی . شکوهی . جوهری .قره‌داغی.سعادت شرافت . ایرانمدار . معظمی . محمودی. غزوی تهامی . ارجمند . کلانتری . یمنی .

بدینوسیله درگذشت‌علامه **بحرالعلوم سید محمد رضا قهاری** طاب‌ثراه بزرك خاندان قهاری را به اطلاع اقوام ودوستان وآشنایان‌میرسانند. مجلس ترحیم آنمرحوم روز یکشنبه ۲۳ تیر ماه جاری از ساعت ٥ تا ۷ بعد از ظهر در مسجد فخریه خیابان امیریه منعقد می باشد . ضمنا مجلس ختم زنانه همانروز از ساعت ٥ تا ۸ در منزل شخصی واقع در امیریه‌خیابان‌البرزشماره ٤۹ برگزار می شود .

دکترسید جواد قهاری .حسام‌الدین قهاری . دکتر ضیاءالدین قهاری . شجاع‌الدین قهاری . فخرالدین قهاری . اسحق قهاری . باقر قهاری. هادی برنیا .سیدمصطفی‌قنات‌آبادی.انوشیروان امیر قهاری. ایرج امیرقهاری . سیدشمس‌الدین طباطبائی

درگذشت مرحوم علامه بحرالعلوم سیدمحمد رضا قهاری را ببازماندگان آنمرحوم تسلیت می گوئیم .

با کمال تاسف فوت مرحوم**غلامحسین‌سلیمانی گرگانی** را باطلاع خویشاوندان و دوستان می رساند .مجلس‌ترحیم‌مردانه‌آنمرحوم‌روزیکشنبه ۲۳تیرماه ٤۲ازساعت ٤ الی ۷ بعد از ظهر در مسجد فاطمیه (گرکانیها) واقع در خیابان‌شهباز خیابان ناصری ومجلس زنانه در همان‌ساعت در منزل شخصی آنمرحوم واقع در انتهای خیابان گوته کوچه آهوئی منعقد می باشد .

حمید سلیمانی . مجید سلیمانی . جمشید سلیمانی . وحیدسلیمانی. منصوره سلیمانی . مرتضی‌سلیمانی . خانواده های قهاری . مصلح معطر . عاطفی آ ـ ۷۱٤۹

بعموم‌بازماندگان آنمرحوم‌مصیبت وارده‌را تسلیت میدهیم

بانهایت تاسف درگذشت ناگهانی **جناب آقای نورالله عضدی** فرزند مرحوم وجیه الله میرزا سپهسالار را باطلاع خویشاوندان و دوستان میرساند مجلس تذکر آنمرحوم روز یکشنبه ۲۳ تیر ماه ازساعت۹ تا ۱۱ صبح در مسجد و مجلس زنانه در همانروز ساعت ٥ تا ۷ بعد از ظهر در منزل آنمرحوم واقع در تجریش باغ فردوس خیابان طوس شماره ٤۱ منعقد می باشد .

عضدی . کیکاوسی .فریدونفر. امیرمختاری امیر علائی . مستوفی وزیری . معزی

بعموم بازماندگان آنمرحوم تسلیت میدهیم

خانواده های : **کریم زاده . بیجانی .پیراسته خطیبی . وزیری. ونیقی . صفوی . رهبری**

فوت مرحوم **آقای علی کریم‌زاده** را بدین وسیله باطلاع‌دوستان و آشنایان میرسانند . مجلس ختم آنمرحوم روزیکشنبه ۲۳ تیرماه‌جاری ازساعت ٥ الی ۷ بعداز ظهردر مسجدحاج‌حسن واقع در خیابان بهار پشت بیمارستان‌شهربانی آخر کوچه صالحی و مجلس ختم زنانه در همان روزو ساعت در منزل شخصی واقع در خیابان بهار کوچه دانش شماره ۳٦ برگزار خواهدشد

بعموم بازماندگان آنمرحوم بویژه‌خانواده کریم زاده مصیبت وارده را تسلیت میگوئیم .

باکمال تاسف درگذشت **آقای اسمعیل فردوس فراهانی** کارمندبازنشسته‌ثبت‌کل را به اطلاع میرساند .

مجلس‌ختم‌آنمرحوم روزدوشنبه ۲٤ر٤۲٤ ازساعت۹ تا ۱۱ صبح در مسجد مجد برگذار می شود .

اداره کل ثبت

انالله و انااليه راجعون

انجمن ادبی طهران بانهایت تاسف فوت دانشمندگرامی آقای **اسمعیل فردوس فراهانی** را به اطلاع دوستان‌و اهل‌فضل و ادب میرساند مجلس ختم آنمرحوم روز دوشنبه ٤۲ر٤۲ر٤۲ ازساعت ۹ الی ۱۱ صبح در مسجد مجد منعقد می شود حضور یاران ادبی و دوستان آنمرحوم در مجلس تذکر سبب شادی روح‌فقیددانشمند خواهد گردید .

رئیس انجمن ادبی‌طهران ـ ذکائی بیضائی
عباس فرات

خانواده های ـفردوس فراهانی . فردوس. حسینی . حقدادی . سیاسی.فراهانی . صدیقی اسکوئی . حاجی‌بیگی. حائری. وحید . امینی . مجبی‌وسروان نجم‌الهدی وسروان دکتر منشی

باکمال تاسف فوت آقای **اسمعیل فردوس فراهانی** بزرك خاندان فردوسی را باطلاع اقوام ودوستان می رساند . مجلس ختم آنمرحوم روز دوشنبه ۲٤ر٤۲ر٤۲ ازساعت ۹ الی یازده صبح در مسجد مجد و مجلس زنانه عصر همانروزدر منزل آنمرحوم واقع در خیابان فرح‌آباد جنب کلانتری ۱٤ کوچه مدرسه کامبیز شماره ٦٦ منعقد می شود حضور اقوام و دوستان و یاران ادبی او در مجلس مزبور موجب شادی روح آن مرحوم خواهد بود آ ـ ۷۱٦۹

بعموم‌بازماندگان آنمرحوم وخانواده هائی‌که در این مصیبت عزادارند تسلیت میدهیم

بدینوسیله فوت مرحومه **حاجیه خانم** مادر بزرك اینجانب حاج سید عباس تاج‌زاد را در هرند اصفهان باطلاع‌دوستان‌و اقوام می رساند که‌روزیکشنبه ۲۳ر٤۲ر٤۲ ازساعت ٤ و نیم الی ۷بعد از ظهر مجلس ختمی در مسجد انبارگندم برقرار است .

حاج سید عباس تاج‌زاد هرندی . حاج‌سید بهاءالدین تاج‌زاد . سید مظفر تاج‌زاد . سید قدرت‌الله تاج‌زاد . سید محمود تاج‌زاد . سید احمد تاج زاد

مصیبت وارده را بعموم بازماندگان آنمرحومه تسلیت میدهیم

بمناسبت فوت والده اینجانبان جعفر ـ صادق رضا همایون منش مجلس ختم ازساعت ٥ الی ۷ بعد از ظهر روز دوشنبه ۲٤ر٤۲ر٤۲ درمسجد حاجی حسن واقع در خیابان‌شاهپور اول‌خیابان ارامنه منعقد میباشد .

مجلس ختم زنانه همانروز و همان ساعت در منزل شخصی‌واقع در گلوبندك گذر مستوفی کوچه حمام تابش شماره ۲۸ برقرار می باشد .

جعفر همایون منش . صادق همایون منش. رضا همایون منش . جلال شیرازی . اسمعیل حافظی آ ـ ۱۱٦۲٦

بعموم‌بازماندگان آنمرحومه تسلیت می دهیم

بانهایت تاسف و تاثر مصیبت وارده را به خانواده محترم فاضلی بخصوص آقای محمدعلی فاضلی و سرکار سروان سیف‌الدین فاضلی تسلیت می گوئیم .

آ ـ ۷۱۱٥ **خانواده های بهرامی.علمداری**

تسلیت

فوت جانگداز مرحوم قاسم خان‌سیاهکلرودی باعث تاثر قلبی اینجانبان گردیده بدینوسیله‌به جناب آقای دکتر داریوش سیاهکلرودی و فامیل محترم تسلیت عرض می نمائیم

ترا بزاده اشکوری ـ حسن فرنام

بانهایت تاسف درگذشت دانشمند فقید شادروان آقای اسمعیل فردوس فراهانی را به بازماندگان و بستگان محترم آنمرحوم بویژه بدوست ارجمندخود سرکار سروان مهندس رضا فردوس تسلیت عرض کرده صبر و شکیبائی فامیل محترم‌را در مصیبت وارده از خداوند مسئلت می نمائیم .

سروان دکتر منشی . مهندس میرزائی . ناو سروان مهندس نجم‌الهدی

بانهایت تاسف مصیبت وارده را بخانواده های محترم مقدم . شقاقی . شبیری . وفا .والا تسلیت می گوئیم .

زنجان ـ دکتر محسن نیکخواه .دکتروثوق دکتر حسین صباحی . دکتر پزشگی

جناب آقای پورهاشمی ریاست محترم اداره تدارکات شیرو خورشید سرخ

بایکدنیا تاسف و تالم فوت همشیره محترمه رابه آنجناب و خانواده محترم تسلیت عرض می نمایم .

راضیه شاهمیر

آقای کریم زاده‌رئیس محترم‌دبیرستان علم‌وهنر

بانهایت تاسف مصیبت وارده را بجنابعالی وخانواده محترم‌صمیمانه تسلیت‌عرض می نمایم

آ ـ ۷۱٤۷ **فریدون گرایلی**

باکمال تاسف فوت آقای سید رضا قهاری (بحرالعلوم)را به‌خانواده‌محترم‌قهاری مخصوصا آقای سید فخرالدین قهاری تسلیت می گوئیم.

از طرف‌کارمندان مرکز تلفن دانشگاه‌ـ گلشنی

جناب‌آقای مهندس ناصر گلسرخی

مصیبت وارده را به آن سرورم تسلیت عرض می کنم .

دکتر پورداد

آقای کریم زاده رئیس محترم دبیرستان‌علم‌وهنر

بانهایت تاسف مصیبت وارده را بجنابعالی‌و خانواده محترم صمیمانه تسلیت عرض می نمایم

آ ـ ۷۱٤۷ **فریدون گرایلی**

سپاسگزاری

از سروران گرامی که با حضور خود در مراسم‌تشییع و مجالس ترحیم و یا بوسیله تلگراف وآگهی در جراید در مصیبت وارده باین خانواده اظهار همدردی نموده‌اند صمیمانه سپاسگزاریم .

خانواده فردانش

آ ـ ۷۱۲٥

بدینوسیله از ذوات محترم آقایان علماءاعلام وروسای محترم ادارات و طبقات اصناف و دوستان و آشنایان وسروران گرام‌که درمراسم تشییع و مجالس ترحیم و شب هفت مرحوم حاج ابوالقاسم ایزدی حضورا شرکت فرموده‌و یا تلگرافا و کتبا از شهرستانها ابراز ملاطفت و همدردی فرمودند صمیمانه اظهار تشکروامتنان نموده سعادت و سلامتی‌همگی آقایان را ازدرگاه ایزد متعال مسئلت داریم .

از قم : فامیل های ایزدی . امجدی . رضائی. هدایتی . محمدی . مستقیم . فروتن . صابری. طباطبائیان .چرخگران . هاشمی . امیدی

آ ـ ۷۱۰٥

از ذوات محترم و سروران و همکاران و دوستان وآشنایان‌گرامی درتهران وشهرستانها که در پیش آمد ناگوار درگذشت مادر عزیزمان **بانو صدیقه سهراب(مفیدی)** با حضور درمراسم تشییع و مجالس ترحیم و همدردی بوسیله‌تلفن وارسال نامه و تلگراف و آگهی در جراید بذل تفقد فرموده‌اند از طرف خود و خانواده های مفیدی . سهراب . معارفی . ذاکری . گرجی . زرگری. ایمانی . مافی. جلالی .اعتمادی.محمدی مظاهری . صمیمانه سپاسگذاری می نمائیم و چنانچه بواسطه تالمات روحی توفیق شرفیابی وعرض‌تشکر حضوری فراهم‌نشودامیدعفوداریم.

فاطمه سهراب (معارفی) مهندس محسن معارفی . شمس‌مفیدی .دکترشمس‌الدین‌مفیدی

درگذشت ناگهانی جوان ناکام حسن‌وفائی که کارمند صدیق و فعال گیتی نورد بودوبرای پیشرفت آن شرکت فعالیت می نمود و پس از بازگشت بمنزل دچار سکته قلبی شده جهان را وداع گفت وفرزندان خردسال خودرا پژمرده خاطر وداغدارنموده خانواده‌ابن‌احمدبیازماندگان وخاندان محترم بقائی(وفائی)وکرباسیان‌تسلیت می گوئیم .

جواد ابن احمدی

اطلاعات کودکان

روزهای سه‌شنبه

منتشر میشود

سازمان فرهنگی

پیشرو

دبیرستان دخترانه

دوره کامل متوسطه (رشته طبیعی) به سر پرستی

دکتر مهدی جلالی

استاد دانشگاه

مدیریت

بانو شریفه زمانیان

همکاری

استادان و دبیران دانشگاه

همه روزه صبحها برای ثبت نام باز است .

نشانی : خیابان‌آمل کوچه دقت تلفن ۷۲۳۲٤ـ ۷٥۱۱٤

کتاب آسمانی قرآن

سراسر حقایق و معجزه ابدالآباد است

۹۲ـ٤۲ ومن آیاته خلق‌السموات و الارض و مابث فیهما من دابه وهوعلی جمعهم اذایشاء قدیر

وعدهٔ خداوند تعالی‌است‌که دلائل‌قدرت و توحیه خود را در آفاق وانفس بالعیان نشان داده و خبر میدهد که انسان را با موجودات کرات دیگر بمشیت خویش جمع‌خواهد نمود. با امکان سیر آفاق‌وانفس به‌والنتینا ترشکووا‌وآلن‌شپارد و پویندگان‌دیگروعدهٔ خودرا انجام رسانیده مژده دسترسی بکرات هم نزدیك بنظرمیرسد سورهٔ مبارکه جن و شوری را اختصاصا درترجمهٔ‌ساده وروان فارسی **کشف‌الحقایق ـ عن‌نکت‌الایات والدقایق** ترجمهٔ حاج صادق‌نوبری مطالعه‌فرمائید تادری‌ازحکمت بروی‌شما گشوده و حقانیت قرآن معلوم گردد .

هدیه‌فقط ٦۰۰ ریال

کتابفروشیهای ـ اقبال ـابن‌سینا ـو معتبر دیگر وقنادی یاس‌میدان بهارستان

کودك امروز

مفتخر است باطلاع اولیاء محترم دانش آموزان‌برساندکه در امتحانات نهائی سال تحصیلی ٤۱ـ٤۳ صد در صد قبولی داشته است دفتر دبستان روزهای شنبه ـ دوشنبه ـ چهارشنبه از ساعت۷ تا ۱۱ صبح برای ثبت نام دائر است .

نشانی ـخیابان‌شمیران ـ سید خندان‌تلفن ۷٥۱۹۳

گام بزرك در راه اعتلای صنعت نساجی

تهران‌آکونومیست مشغول تالیف و طبع کتابی است ارزنده و مستندداراى ٤۰۰ صفحه که در آن صنعت نساجی ایران و جهان در گذشته و حال مورد تجزیه و تحلیل قرار گرفته و صاحبان اکثر کارخانه های نساجی کشور صفحاتی از آنرا بخود اختصاص داده‌اند .

کسانیکه هنوز ازاین فرصت استفاده ننموده‌اند میتوانند قبل از چاپ‌آن باموسسه تهران‌اکونومیست‌تماس‌بگیرند. تلفنهای٤ـ٤٤۱۸۱

آ ـ ۱۱٦۰۸ ۱ـ۲

سازمان فرهنگی شهپرست

چطور؟	کجا؟	چه؟
مجهزترازپیش	درساختمان جدید	دبیرستان‌ودبستان پسرانه هوشمند

وکودکستان ودبستان ودبیرستان‌کامل دخترانه

شهپرست همه روز ثبت نام میکند

متولدین نیمه دوم سال ۱۳۳٦ رسما درکلاس اول پذیرفته میشوند

چهارراه گمرك شاهپور تلفن ٥۱۹۲۷ـ ٥۲۱۹۹

کلاسهای انگلیسی مخصوص کنکور

انجمن‌فرهنگی همت

از ۱٥ تیرماه جاری دایر گردید.

نشانی ـ خیابان زرین نعل ـ تلفن ۳۱۳۲۸

رباعیات عمر خیام

با ترجمه بشعر انگلیسی از ادوارد فیتز جرالد

همه میدانند زیبا ترین‌ترجمه که‌از رباعیات خیام به عمل آمده است ترجمه منظوم و دل انگیز ادوارد فیتز جرالد شاعر ونویسنده نامدار انگلیسی میباشد با آنکه تاکنون این ترجمه و متن فارسی آن چندین بار درایران بچاپ‌رسیده است ولی هیچیك از آنها کامل نبوده‌و بیش از ٦۰ الی ۷۰رباعی فیتز جرالد و خیام رادربرنداشته است اما خیامی که توسط کتاب فروشی فروغی بچاپ رسیده است علاوه بر آنکه در حدود ۹٥رباعی خیام رابا ترجمه انگلیسی‌آن‌شامل میشود از نظر زیبائی و نفاست نیزشاید درنوع‌خودبینظیر باشد ، تازه بااین همه مزایا قیمت این کتاب زیبا بیش از ۷٥ ریال‌نیست

مرکز پخش و انتشار کتابفروشی فروغی خیابان فردوسی ـ مقابل خیابان ثبت تلفن ۳۰٤۲۸۰

درمان قطعی سوزاك تازه وکهنه و تقویت قوای تناسلی

دکتر عباس جناب زاده دارای‌گواهینامه از دانشکده طب فرانسه ـ خیابان منوچهری مقابل کوچه زاندارك اول کوچه‌مهرا صبح و عصر

دکتر یحیی شهردار ـ متخصص جهاز هضم

از بیماران محترم متمنی است که‌برای مراجعه به‌مطب ۲٤ ساعت قبل طرف صبح توسط تلفن ۳۷۰۳٥ وقت بگیرند.

خیابان باغ سپهسالار شماره ۱٥٤

بیماریهای آمیزشی ـ مجاری ادرار ـ سستی و ناتوانی‌مردان ـ خیابان صفی‌علیشاه ـ دکتریحیی‌صدری

کلاسهای انگلیسی انجمن روابط فرهنگی ایران و پاکستان

همه روزه ازساعت ٤ونیم بعدازظهر ازداوطلبان نام نویسی میکند.

نشانی: خیابان پهلوی ـ بالای چهارراه امیراکرم کوچه اتفاق تلفن ٤۸۳۰۰ ۱۲ـ۲۰ آ ـ ٤۹۱۷

دبیرستان دخترانه پرتو

برای دوره اول‌ودوم متوسطه (شعبه‌طبیعی‌وادبی) ثبت‌نام مینماید.

خیابان سپه ـ مقابل استخر ـ خیابان باستیون

۱ـ٤ آ ـ ۱۰۷۲٦

دبیرستان پسرانه فرهمند

برای دوره اول ودوم متوسطه (شعبه طبیعی و ریاضی) ثبت‌نام مینماید.

خیابان شاهپور ـ مقابل‌پارك ـ کوچه حمام شاهزاده

یك عامل مهم جاسوسی شوروی بغرب پناهنده شد

یکی ازمقامات امنیتی بسیار مهم شوروی ۱۸ ماه پیش به غرب پناهنده شد و اسرار بسیار گرانبهائی را در اختیار «سیا» گذاشته است

آخرین اخبار

خبرگزاریهای: آسوشیتدپرس، یونایتدپرس، رویتر، فرانسه، آلمان، تاس

لندن-۱۲ ژوئیه رویتر یونایتدپرس -آسوشیتدپرس امروز در لندن‌اعلام شد که یکی از عمال بسیار مهم جاسوسی روسها بغرب پناهنده‌شده واطلاعات ذیقیمتی در اختیارروسای اداره اطلاعات و جاسوسی بریتانیاو آمریکا گذاشته است .

نام این شخص و محلی که فعلا در بریتانیا در آن بسر میبرد‌محرمانه است زیرا گفته شده است که‌همسر وی د رمعرض خطر بزرگی قرار دارد

مخبر روزنامه دیلی‌میل‌درگزارشی‌که در این باره‌تهیه کرده خاطر نشان‌ساخته که خود وی بریتانیارا برای‌پناهندگی وسکنی انتخاب کرده است . گزارش مذکورحاکی‌است‌که‌این شخص‌اخیراًدر آمریکا بوسیله مامورین اداره اطلاعات‌مورد باز جوئی قرار گرفته بودواز همانجا با هواپیما به بریتانیا عزیمت کرد. مشارالیه کمی بعد از محاکمه تاجر انگلیسی در مسکو در مامه گذشته با آمریکائیها تماس حاصل کرده و ظاهرا از باز داشت خود در صورت مراجعت بشوروی بیمناك بوده‌است .

خبرنگار دیلی میل اضافه میکند که وی اطلاعات زیادی در اختیار مامورین اداره‌اطلاعات آمریکاگذاشته است و ظاهرا شایعاتی که درآمریکا درباره احتمال بروز رسوائیهای جاسوسی تازه در انگلستان انتشار یافته بر اساس همین اطلاعات بوده است.

* کنفرانس فوری

روزنامه دیلی اکسپرس در مورد پناهندگی جاسوس روسی مینویسد پس از پناهندگی مشارالیه مامورین عالی رتبه اداره امنیت یك‌کنفرانس فوری تشکیل داده و سپس ازجراید در خواست کردند که بعلت مصالح امنیتی فعلا درباره پناهندگی‌جاسوس روسی‌مطلبی انتشار ندهند.ولی‌بعد بنابصوابدید یکی‌ازمامورین عالیمقام اداره امنیت موافقت شد که‌روزنامه ها خبر پناهندگی اورا انتشاردهند اما هویت او را فاش نکنند .

دیلی تلگراف گزارش میدهد که مامورین اداره اطلاعات بریتانیا جاسوس پناهنده رادرموردموضوعاتی که با امنیت بریتانیا ارتباط داشته مورد باز جوئی قرار داده‌اند .

این روزنامه سپس می افزاید این شخص‌روسی بتمام‌سئوالات پاسخداده‌و اینك درمحل امنی در بریتانیا بسر میبرد و بموقع بطور عادی‌ولی‌بانام دیگری در مجامع ظاهر خواهدشد.

* اطلاعات گرانبها

دولت بریتانیا تصمیم دارد که نام مامور عالی رتبه اداره جاسوسی شوروی را که ۱۸ ماه قبل به غرب پناهنده گردیده افشا کند .

یك سخنگوی دولت انگلیس‌رسما تایید کرد که مشارالیه از طرف اداره اطلاعات جاسوسی « سیا » تحت‌باز جوئی‌بوده‌است وتمام‌اطلاعات رسمی را که داشته باز گو نموده است .

مقامات دولتی انگلیس میگویند که جاسوس مزبور مدتی ازطرف‌عمال شوروی تحت تعقیب بوده است . عمال شوروی در صدد بوده اند بهر نحو شده وی‌را قبل از اینکه اطلاعاتی در اختیار غرب‌بگذاردساکت نمایند و یا بقتل برسانند.

■ پیروزی بزرك

دیلی‌تلگراف در گزارشی‌که بدین مناسبت تهیه کرد خاطرنشان‌ساخته است که جاسوس روسی مقام‌بزرگی درسازمان جاسوسی شوروی داشته‌و پناهندگی وی پیروزی‌بزرگی برای غرب در مبارزه‌جاسوسی دو بلوك محسوب می گردد .

روزنامه گاردین نیز می نویسد مامورین ضد جاسوسی شوروی به سختی کوشش می کنند که از محل اقامت وی اطلاع حاصل نمایند .

■ جلسه سری

بن - کارل گونتمرفون هاس سخنگوی حکومت آلمان فدرال امروز گفت محاکمه کلمنت وفلفه سری خواهد بود .

وی افزود نتایج خیانت این دو تن افشاء نخواهد شد . زیرا برای امنیت آلمان غربی زیان بخش‌است دیروز محاکمه‌فلفه وکلمنت‌درداد‌گاه کارلسروهه تشکیل شد ، اما به روزنامه نگاران و تماشاچیان‌اجازه ورود به دادگاه داده نشد .

از طرف دیگر محاکمه گلوبکه دست راست دکتر آدنائر درآلمان شرقی ادامه دارد . امروز درداد‌گاه اعلام شد گلوبکه در سال ۱۹۴۱ در کنفرانسی که برای حل نهائی مسئله یهود و کشتار وفرستادن آنها به اردوگاه های مرك‌تشکیل شد شرکت داشته است .

■ تغییرات کلی

یکی از سخنگویان دولت‌آلمان غربی اعلام کرد که ممکن است آلمان غربی مجبور شود درعملیات جاسوسی خود بعلت نفوذ عمال شوروی در دستگاه آن ، تغییرات کلی بدهد و فعالیت آنرا مورد بررسی دقیق قرار دهد .

■ یك جاسوس دیگر

نیویورك - ژوزف بالگوتا عضو سازمان کارآگاهی امریکا دیروز شهادت داد که «دروموند» کشاورز آمریکائی اعتراف کرده است که ازسال۱۹۵۸ برای‌شوروی‌جاسوسی میکرده‌ومبلغ ۲۵هزار دلار از این طریق بدست آورده است .محاکمه وی اکنون ادامه دارد .

دیروزنامه‌ای که‌ازطرف کریستین کیلر درزیرفرش اطاق‌یك‌ساختمان در کنار دریاباقی مانده بود ازطرف خانم «وال»به‌لردتینك قاضی‌تحقیق قضیه وزیر سابق جنك تسلیم شد. خانم «وال» گفت کریستین کیلرو ماندی دیویس ودونفر مرد یکسال قبل در این خانه زندگی میکردند. وی گفت کریستین کیلرو‌ماندی دیویس بوی‌گفته بودند که‌مشغول نوشتن یك‌کتاب هستندخانم «وال» افزود گمان میکنم از نامه مزبور مسائلی‌از قضیه پروفیوموحل شود.

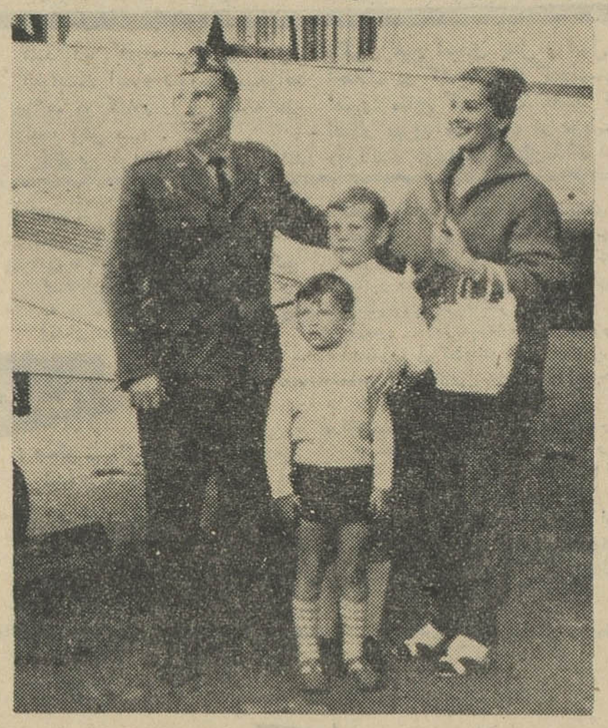

«ریشارداباز» سرگرد لهستانی که باهواپیما به‌آلمان غربی‌پناهنده شده است دولت لهستان اعلام کرد که سرگرد مزبور باتهام قاچاق‌طلا تحت تعقیب بوده است اگر این مسئله‌ثابت‌شود ممکن‌است‌سرگرد برای فراری بمقامات‌لهستانی تحویل‌داده شود.

برائر مبارزات شدید سیاهان و سفیدپوستان آمریکا :

در مریلند حکومت نظامی اعلام شد

واشنگتن -۱۲ژوئیه - یونایتد پرس مناقشات نژادی بین سیاهانو سفید پوستان آمریکا همچنان باشدت ادامه دارد . در آخرین ساعات شب گذشته ۶ نفر از سفید پوستان در کامبریج ماریلند هدف گلوله قرار گرفتندپلیس بلافاصله در این منطقه حکومت‌نظامی تمام‌وقت اعلام کرد . در ساوانا و جئورجیا تظاهرات ضد برتری نژادی به جنجال و آشوب بزرگی مبدل شد. در این هنگام سفید پوستان سوار بر اتومبیل بقسمت های سیاه نشین‌شهر حمله کردند و آتش تفنك و طپانچه خود را بروی سیاهان گشودند . «دیویدسن » رئیس پلیس شهر گفت اکنون اوضاع بصورتی در آمده است که یك جنك نژادی مارا تهدید می کند .

■ جنك نژادی

دیویدسن گفت در تمام شب‌تیراندازی ادامه داشته است و باین ترتیب می توان گفت جنك نژادی آغاز شده است دیشب یك دسته ۲ هزار نفری سیاهان در ساوانا بطرف جنوب شهر میرفتند ، ولی سربازان و افراد پلیس صفوف آنان رابا گاز اشك آور شکافتند و آنهارا مورد حمله قرار دادند . در این‌موقع تظاهر کنندگان بدسته های کوچك تقسیم شدند و به شکستن شیشه های مغازه هاو غارت کردن فروشگاه ها بخصوص مغازه‌های لباس فروشی پرداختند .

■ بازداشت شد

در ویرجینا دکتر کنك رهبر سیاه پوستان از پیروان خود در خواست کرد که دست بتظاهرات شدید تری بزنند . در این شهرهنگام بر گزاری متینك سیاهان ۲۵ نفر بازداشت شدند .

در شیکاگو ۶۰۰ نفر سیاه پوست و سفید پوست در شهرداری جمع شده و خواهان ملاقات با شهردار و اعتراض بعملیات تبعیض نژادی‌بودند. هنگامیکه شهردار با ملاقات موافقت نکرد . رهبر تظاهرکنندگان گفت : «باید بیشتر در این باره فکرنماید »

در گرینویل محاکمه ۴۵ نفرسیاه پوست باتهام برهم زدن نظم و ایجاد اغتشاش امروز نیز ادامه یافت در کارولینای شمالی بدنبال برگزاری تظاهرات ۵۰ نفر سیاه پوست‌بازداشت شدند . در نیویورك نیز ۷ نفر از تظاهر کنندگان ضد تبعیض نژادی بازداشت شدند .

در میسوری جامعه برادری آتش کاران راه آهن در جلسه خود تصویب کردکه هر گونه تبعیض نژادی در جامعه از بین برده شود .

■ آماده باش

گزارش های بعدی که بکمبریج‌و ماریلند رسیده‌حاکی‌است که‌تظاهرات سیاهان با شدت بیشتری ادامه دارد. دیروز سرتیپ جرج گلستون فرمانده ۴۵۰ نفر گارد محافظ امنیت شهر بدستجات سیاه پوست که در شهر رژه میرفتند دستور داد که بکلیسا های‌خودبرگردند.ولی تظاهر کنندگان گفتند علیرغم حکومت نظامی‌بتظاهرات خود ادامه خواهند داد .

« استانلی برانچ» رهبر انجمن ملی حقوق سیاه پوستان گفت ما آنقدر بتظاهرات خود ادامه میدهیم تاآزادی خود را بدست آوریم . رهبران دیگر سیاه پوست پشتیبانی خودرا ازبرانچ اعلام داشتند

در یك هفته اخیر همه جا صحبت از فیلم «متهم» و بازی فوق‌العاده «وودی‌استراد» هنرپیشه سیاه پوست در این شاهکار مسلم جان‌فورد برنده ٤جایزه اسکاربوده و بخاطر استقبال شدیدی که علاقمندان فیلم های عالی از این اثر بی‌نظیر کرده‌اند نمایش آن در

سالن خنك وتراس باشکوه

سینما نیاگارا

ادامه خواهد یافت

«متهم» تنها فیلمی‌است که سه هنرمند بزرك سینمای آمریکا«جان‌وین»،«اسپنسر تریسی»، و«گریگوری‌پك» آن را ستوده‌وکارگردانی جان‌فوردراماقوق عالی‌تشخیص‌داده‌اند

ممتحن الکترونیکی

مسکو -۱۲ ژوئیه -رویتر- خبرگزاری تاس‌امروز گزارش داد که دانشکده‌فنی لنین‌گراد شروع بتولید فراوان«ممتحن الکترونیکی» نموده است . ممتحن های الکترونیکی میتوانند ازدانشجویان امتحان نمایند .خبرگزاری تاس‌افزود در آزمایش‌های اخیر دیده‌شد که ممتحن الکترونیکی همان نمراتی را که معلمین به ۳۰ نفرشاگرداده‌بودند به‌آنها‌داد.

عراق شوروی را متهم کرد

سازمان ملل - یونایتد پرس - خبر گزاری آلمان - رویتر - عدنان‌باچه‌چی نماینده عراق‌درسازمان ملل متحد طی نامه‌ای اتهامات شوروی را در مورد جریانات‌شمال عراق و کشتار دستجمعی عشایر رد کرد و آنها را کاملا بی اساس خواند .

نماینده شوروی روز گذشته‌طی نامه‌ای بعنوان رئیس شورای‌امنیت ادعا کرده بود که ایالات متحده و متحدینش در امور عراق مداخله نموده و از عملیات ارتش آن کشور علیه عشایر پشتیبانی مینمایند .

پاچه چی در نامه خود بعنوان شورای امنیت در این موردنوشته است که در واقع این شوروی و متحدینش میباشند که درامور عراق مداخله میکنند . پاچه چی ادعای شوروی‌را درباره کشتارتژادی‌عشایر بی اساس خواند .

دراین نامه افزوده شده است که اگر تاکنون مداخله‌ای از طرف کشور های خارجی در امورعراق شده‌فقط‌ازجانب شوروی‌ومتحدینش بوده که کوشش دارند اموردا‌خلی عراق را در سازمان ملل مطرح بسازند .

ژنو -۱۱ژوئیه -آسوشیتدپرس - رویتر -خبرگزاری آلمان- بوریوف نماینده شوروی درشورای اقتصادی و اجتماعی ملل‌متحد دولت عراق راباتخاذ روش کشتار دستجمعی در موردعشایر متهم ساخت .

نماینده شوروی درجلسه شورای مذکور تقاضانمود که عملیات عراق علیه عشایر آنکشور محکوم شود و ازآن دولت خواسته شود که‌به اقدامات نظامی علیه جمعیت عشایر پایان دهد.

نسبت بپیشنهاد شوروی اخذ رای بعمل‌آمدولی بااکثریت ۱۳ رای در مقابل ۵ رای ردشد .

نماینده هندوبریتانیا وایالات‌متحده بپیشنهاد شوروی رای مخالف دادند .

■ شرکت در جنك

مسکو- امروز هم جراید شوروی بحملات‌خود علیه دولت عراق ادامه‌داده وادعا نمودند که امپریالیسها دراقدامات نظامی عراق‌علیه‌عشایرآن کشورشرکت جسته‌اند .

مفسرایزوستیالئونتیف‌خاطرنشان‌ساخت که‌بریتانیا وایالات متحده امریکا با دادن اسلحه ومهمات بدولت عراق و سوریه باسرباز وهواپیما مستقیما در این جنك شرکت نموده‌اند .

■ مداخله در عراق

بیروت- سوریه امروز از همسایه خود عراق پشتیبانی کرد و یادداشت شوروی را درباره مسئله عشایر عراق مداخله درامور داخلی آن کشوراعلام نمود .

بیانیه میافزاید که دولت های‌بزرك بایداز مداخله درامور عراق دست برداارند. سوریه ازسیاست بیطرفی و عدم تعهد پیروی میکند و هیچگاه‌با ناتو و سنتو همکاری نکرده است .

بیانیه درپایان خاطرنشان میسازد که‌دولت سوریه‌خواهان روابط‌دوستانه بااتحاد شوروی وسایر کشور های کمونیست می‌باشدولی آنها بایدبدانند که‌جنك علیه‌نهضت تجزیه طلبانه‌رهبر عشایر صرفامربوط بخود عراق‌میباشد. رادیوبغداد گفت‌ارتش‌عراق‌مقاومت‌عشایر راکاملا درهم شکست‌ودر طی نبردی که‌درنواحی‌مرزی‌درگرفته چهارصد نفر از آنها به قتل رسیده‌اند.

امشب و همه شب

تهران در تسخیر

کافه رستوران شمشاد

بزرگترین کافه رستوران در خاورمیانه‌همه شب سه خواننده بزرك غوغامیکنند

بلبل شرق آفت — خواننده نمکین بانو پریوش — خواننده محبوب شهپر

بانضمام رقص رقاصه معروف عرب جمیله همراه باارکستراستادحسامه

همراه بابرنامه‌های متنوع دیگر

فراموش نفرمائید همه شب‌ازساعت ۸ بعدازظهر از مشتریان محترم پذیرائی میشود.

نشانی: لاله‌زار کوچه باربد، تلفن ۳۹۳۳۷

در اکوا تر کودتا شد

کیتو ـ ۱۲ ژوئیه ـ خبرگزاری فرانسه ـ رویتر ـ آسوشیتدپرس ـ حکومت جمهوری اکوآتر دیروز با یك کودتای نظامی ضد کمونیستی واژگون گردید رهبری کودتا را هیاتی مرکب از فرماندهان سه لشگر زمینی هوائی و دریائی عهده‌دار بودند معاون وزارت دفاع آنکشور نیز نقش عمده‌ای در کودتا عهده‌دار بود .

نیرو های نظامی سحرگاه کاخ ریاست جمهوری را محاصره کردند و تانکها وزره‌پوشها نقاط حساس شهر را تحت کنترل گرفتند. حکومت نظامی اکوآتر طی اعلامیه‌ای اعلام کرد حزب کمونیست اکوآتر غیرقانونی اعلام شد و باتمام طرفداران فیدل کاسترو بشدت رفتار میشود . در اعلامیه اضافه شده است حکومت کارلوس اروزامنا نماینده ملت نبود و کمونیسم را تقویت میکرد.

■ بیاناتی توهین آمیز

در اعلامیه اضافه شده است کارلوس اروزامنا ریاست جمهوری سابق اکوآتر همیشه مست بودو شب قبل در حضور سفیر کبیر آمریکا در اکوآتر بیانات توهین آمیزی به پرزیدنت کندی کرد.

در اعلامیه بملت اکوآتر قول داده شده است که بزودی انتخابات عمومی صورت میگیرد و در کشور رژیم دموکراسی برقرار خواهد شد. در اعلامیه تائید شده تا از بین بردن عوامل کمونیست وطرفداران کاسترو ونظامیان همچنان امور کشور راعهده‌دار خواهند بود .

بموجب آخرین اطلاعات بدست آمده کارلوس اروزامنا بایك هواپیمای خصوصی موفق گردید به پاناما فرار کند .

■ تظاهر علیه کودتا

بعداز ظهر روز کودتا در اکوآتر یك تظاهرات دسته‌چپی شدید در برابر کاخ ریاست جمهوری اکوآتر برپاشد که در نتیجه آن یك تن کشته و ۳۳ تن زخمی شدند متظاهرین کودتاچیان رامحکوم کرده وشعارهائی علیه آنها میدادند .

رهبری حکومت نظامی اکوآتر با سرکرد «دوسورامون کاسترو ژنیرون» است وسه نظامی دیگر در اداره کشور بااو همکاری میکنند. اینك مذاکراتی بااحزاب سیاسی درجریان است تا یك حکومت انقلابی در اکوآتر روی کار آید .

بموجب اعلامیه فرماندار نظامی در اکوآتر مقررات حکومت نظامی بمورد اجرا گذاشته شده وعبور ومرور از ساعت ۲۱ الی ۵ صبح ممنوع شده است .

سرکرد وسورامون طی پیامی که از رادیو برای ملت اکوآتر فرستاد گفت تمام واحدهای نظامی از حکومت او حمایت میکنند. وی گفت تمام کسانی که در گذشته با کمونیست‌ها و کاسترو همکاری داشته‌اند محاکمه خواهند شد .

درحال حاضر محافل رسمی آمریکا ازهرگونه تفسیری پیرامون حوادث اکوآتر خودداری میکنند. تنها کشور ونزوئلا بموجب «دکترین بتانکورت» که قطع مناسبات دیپلماسی را باحکومتی که زائیده کودتا باشد ضروری میداند روابط دیپلماسی خودرا با اکوآتر قطع کرد .

■ قطع روابط

پرزیدنت کارلوس اروزامنا در سال ۱۹۳۱ پس از سقوط حکومت ولاسکو طی انتخابات عمومی بریاست جمهوری اکوآتر انتخاب گردید .ارتش دراین اواخر اورا متهم کرده‌بود که جلو فعالیت کمونیست‌ها را باز گذاشته است

مقامات حکومت پاناما اعلام کردند که رئیس جمهوری اکوآتر وارد آن کشور شد و بزودی یك کنفرانس مطبوعاتی تشکیل خواهد داد. از دیروز دربسیاری از نقاط اکوآتر تظاهرات شدیدی علیه حکومت نظامی جدید جریان دارد .

بازگشت پادشاه و ملکه یونان

*** ۱۷ تن از زندانیان سیاسی یونان آزادشدند**

لندن ـ ۱۲ ژوئیه ـ خبرگزاری فرانسه ـ در تظاهرات شدیدی در برابر هتل کلاریج لندن که پادشاه و ملکه یونان ضیافتی در آن ترتیب داده بودند ، برپا گردید تظاهر ـ کنندگان شعار هائی بنفع آزادی زندانیهای سیاسی یونان میدادند . صد تن از نیرو های پلیس بزحمت توانستند از ورود تظاهر کنندگان به هتل کلاریج جلو گیری کنند و در این حادثه ۷۹ تن بازداشت شدند .

ضمنا اعلام شد که یك آمریکائی ریشو که در تظاهرات شرکت داشته و حامل دشنه‌ای با خود بوده است، دستگیر و جریمه شد .

لرد برتراندراسل فیلسوف مشهور انگلیسی طی پیامی از تمام مردم انگلستان و یونان تقاضا کرد که برای آزادی زندانیان سیاسی یونان مبارزه کنند . امروز صبح پادشاه و ملکه یونان پس از یك سفر چهار روزه به آتن بازگشتند. در آتن اعلام شد ۱۷ تن از زندانیان سیاسی آزاد شدند .

در لندن گفته میشود این امر نشانه آنست که حکومت آتن میخواهد مسئله زندانیان سیاسی را که تظاهرات لندن برای آن برپا شده بود حل کند .

شوروی خواهان حل اختلاف با غرب است

نیویورك ـ ۱۱ ژوئیه ـ خبرگزاری فرانسه ـ رویتر ـ آسوشیتدپرس ـ پل هانری اسپاك وزیر امورخارجه بلژیك مدت دوساعت و نیم پیرامون نتایج مذاکرات اخیرش با نیکیتا خروشچف نخست وزیر شوروی در شورای دائمی اتحادیه اتلانتیك بحث کرد.

همین منابع می‌افزایند که اسپاك در شورای دائمی اتحادیه اتلانتیك پیرامون پیمان عدم تجاوز بین اتحادیه اتلانتیك و پیمان ورشو سخن گفته و نتایج مذاکراتش را در این زمینه باخروشچف در شورای مزبور مطرح کرده است . بنظر میرسد گزارش اسپاك حاوی جنبه‌های بسیار مثبتی بوده و توانسته است موافقت بسیاری از اعضای شورا جلب نماید.

■ سه عامل

هریمن که امروز عازم مسکو خواهد شد گفت من معتقدم که شوروی‌ها صمیمانه طالب‌اند که در بسیاری از مسائل باشرق توافق کنند هرچند که هدف‌های مایکی نیست . شوروی میخواهد جهان را کمونیستی کند وما میخواهیم آنرا آزاد سازیم معذلك هم آمریکا و هم شوروی از یك جنك اتمی احتراز میجویند.

زندانیان شورشی نگهبان انگلیسی خود را آتش زدند

سنگاپور ـ ۱۲ ژانویه ـ یونایتد پرس ـ امروز زندانیان شورشی سنگاپور چشمان مستحفظ انگلیسی خود را از حدقه بیرون آوردند و سپس نفت روی اوریختند وآتشش زدند . سرباز انگلیسی درمیان شعله‌های آتش جان داد . یك نفر دیگر از مستحفظین که او را نیز آتش زده بودند به بیمارستان حمل شد و حالش وخیم است .

کارمندان زندان گفتند شورش هنگام صرف ناهار صورت گرفت. در آن هنگام زندانیان بطرف آشپزخانه حمله کردند و چاقو ـ بیل ـ هر چیز قابل استفاده را برداشته وبطرف ۴۰ نفر مستحفظ غیر مسلح حمله نمودند آنها در انبار زندان را شکستند وبیت‌های نفت را برداشتند وساختمان زندان را آتش زدند بعد از مدتی ۴۰۰ نفر پلیس سررسیدند وشورش را خواباندند. گزارش‌های بعدی حاکی است که دوتن دیگر از مامورین زندان بقتل رسیده‌اند .

مذاکرات چین و شوروی به بن بست رسید

توکیو ـ ۱۰ ژوئیه ـ آسوشیتد پرس ـ خبرگزاری فرانسه ـ چین کمونیست امروز اعلام کرد مذاکرات چین و شوروی به بن بست رسیده است دولت چین روابط دو کشور چین وشوروی را بسیار وخیم توصیف نمود .

دستگاه رهبری چین در اولین تفسیری که بعد از شروع مذاکرات پخش نموده بقطع مذاکرات اشاره‌ای ننموده است .ولی د رآن متذکر شده است که اگر اختلافات امروز حل نشوند آنها تا فردا منتظر خواهند ماند و اگر اختلافات امسال حل نشدند تا سال آینده منتظر خواهند شد .

در اعلامیه چین بامکان مذاکرات دوجانبه برای حل مسائلی که اردوگاه کمونیستی را تهدید میکند اشاره شده است .

■ شکست از آغاز

درنظر یه چین که در روزنامه روزانه «مردم» منتشر شده وحاوی ۱۲۰۰ کلمه میباشد . گفته میشود حزب کمونیست شوروی بارد سیاست و نظریات چین در حقیقت مذاکرات را قبل از آغاز با شکست محکوم ساخته بود.

در مقاله روزنامه گفته میشود هیئت نمایندگی چین با این امید بمسکو رفت که اختلافات دو کشور را در محیط آرامی مورد مذاکره قرار دهد و با شروع مذاکرات روابط دو کشور آرامش بیابد . ولی با تاسف تمام باید گفت وقایع بخلاف امید ماجریان یافته است .

زیرا از آغاز مذاکرات تاکنون کمیته مرکزی حزب کمونیست شوروی از حمله مداوم به چین خود داری ننموده است .

روزنامه سپس در باره اخراج اتباع چین از مسکو و مخالفت با انتشار نامه آن کشور بعنوان نمونه‌ای از عملیات شوروی ذکر مینماید . روزنامه مینویسد باتوجه باین عوامل مردم حق دارند سئوال کنند آیا کمیته مرکزی حزب کمونیست اتحاد شوروی میخواهد روابط دو کشور را تا آستانه قطع رابطه پیش ببرد .

ناظرین غربی در مسکو گفتند اکنون هیچ امیدی بحل و فصل اختلاف دو کشور بزرك کمونیستی نمیرود منابع کمونیست گفتند که انتظار میرود مذاکرات در دویا سه روز آینده خاتمه یابد پایان مذاکرات چین و شوروی با آغاز مذاکرات سه جانبه امریکا ـ شوروی وانگلیس برسر منع آزمایش‌های اتمی مصادف است .

* **عدن** ـ وزارت دفاع امام یمن اعلام کرد که ۸ کودك و ۲۲ زن و مرد یمنی براثر گاز های سمی که نیرو های مصر در آن کشور بکار برده اند کشته شده اند .

* **واشنگتن** ـ کوتمن معاون وزارت خارجه امریکا در مسائل مربوط به خاور میانه از طرف پرزیدنت کندی بسمت نخستین سفیر کبیر امریکا در کویت انتخاب شد .

* **لندن** ـ منابع مطلع لندن گفتند امریکا و انگلستان درباره جزئیات برنامه کمك به هند توافق کرده‌اند کمك دولتهای غربی باین کشور طوری انجام خواهد شد که لطمه ای به سیاست بیطرفی هند وارد نسازد .

* **سازمان ملل متحد** ـ حکومت کوبا از بلوکه کردن دارائی کوبا در بانك‌های آمریکا که توسط حکومت آمریکا صورت گرفت به شورای امنیت سازمان ملل متحد شکایت کرد .

* **رم** ـ اوتانت دبیر کل سازمان ملل متحد در واتیکان با پاپ پل ششم رهبر جدید کاتولیکهای جهان ملاقات و مذاکره کرد .

* **سایگون** ـ ۹ تن بعنوان شرکت در شورش ۱۱ نوامبر ۱۹۶۰ علیه نگودین‌دیم محکوم باعدام شدند. ۴۲۲ و ۸۳۲ و ۱۱ نفر رسید .

* **لندن** ـ براثر انفجار در یك هتل در لندن ۳۰ تن مجروح شدند .

* **عدن** ـ دادگاه صنعا ۹ نفر از شرکت کنندگان در توطئه ضد دولتی را به مرگ و ۱۲ نفر دیگر را به زندان محکوم کرد .

* **دهلی جدید** ـ دولت هند برای نخستین بار موافقت کرد که نیروی هوائی آن کشور در یك مانور مشترك هوائی با نیرو های انگلیس و امریکا شرکت کند .

* **پاریس** ـ ژرژ پمپیدو موریس کوو دومورویل نخست وزیر و وزیر امورخارجه فرانسه روز ۱۶ ژوئیه به آنکارا سفر میکنند .

* **لندن** ـ دسته‌ای از سارقین انگلیسی جواهرات دوشس نورتمبرلاند را که ارزش آنها در حدود ۱۱۲ هزار دولار بود ربودند

* **مسکو** ـ دادگاه مسکو یکی از کارمندان صنایع گوشت شوروی را بجرم اختلاس ۵۲۶ هزار روبل به مرگ محکوم کرد .

* **مسکو** ـ والری بیکوفسکی پنجمین فضا نورد شوروی کارت عضویت در حزب کمونیست شوروی را گرفت وبدین ترتیب تعداد اعضای حزب کمونیست شوروی به ۱۱ میلیون و ۸۳۲ هزار و ۴۲۲ نفر رسید .

خلاصهٔ اخبار

۴۰ نفر در کشتی کشته شدند

بوئنوس آیرس ـ ۱۲ ژوئیه ـ یونایتد پرس ـ دیروز یك کشتی ارژانتینی آتش گرفت و در نتیجه ۴۰ نفر از سرنشینان آن کشته شدند . بعضی از کسانیکه ازسانحه جان سالم بدر برده‌اند گفتند بیش از ۳۰ نفر دیگر نیز مفقودالاثر شده‌اند .

کشتی های نجات در میان انبوه مه ۳۸۰ نفر بازماندگان سانحه را نجات دادند و بساحل بردند .

سیاست آمریکا نسبت به هند، پاکستان نباید تعیین کند

واشنگتن ـ ۱۲ ژوئیه ـ یونایتد پرس ـ روزنامه واشنگتن دیلی‌نیوز در شماره امروز خود اخطار کرده است که در صورتیکه پاکستان قرار داد هوائی خود را با چین کمونیست اجراء نماید امریکا میتواند کمك اقتصادی خودرا به آن کشور قطع نماید. روزنامه مینویسد از آن زمان که امریکا کمك خودرا بهند آغاز کرد دولت پاکستان با رژیم بکن به لاس زدن شروع کرده است روزنامه مینویسد آخرین اقدام پاکستان انعقاد قرار داد هوائی با چین است که راه را برای جاسوسان وستون پنجم چین در آسیای جنوب شرقی باز میکند. روزنامه‌های پاکستان از قول ذوالفقار علی بهوتو وزیر خارجه پاکستان نوشته‌اند که تاکید پرزیدیت کندی و ماك میلن برای ادامه کمك بهند بسیار تاسف آور وياس آوراست .

سرلشکر جوادی در دادگاه نظامی گفت:

اطاق صنایع آلمان قیمت کارخانه

باطری سازی را تضمین و تائید نمود

در شماره های گذشته قسمت های اساسی از اظهارات تیمسار سرلشکر جوادی وکیل مدافع تیمسار سرلشکر دفتری را درج کردیم اینك دنباله آن از نظر خوانندگان عزیز میگذرد .

همه کار در یکروز!

در مورد ارزیابی بعرض دادگاه محترم میرسانم :

۱ـ بازپرس وقتی روی پرونده‌ای قرار صادر میکند وبه دادستانی ارتش میفرستد وظیفه‌اش خاتمه پیدا میکند ودیگر به حکم قانون مخصوصا موقعی که کیفرخواست صادر وپرونده به دادگاه فرستاده حق کوچکترین مداخله در پرونده ندارد مگر آنکه اختلافی بین دادستان و بازپرس ایجاد گردد.

۲ـ روزیکه اعلام به‌عدم‌صلاحیت بعضی کارشناسان و نقص در کارشناسی نمودم بازپرس محترم روز ۴۲/۳/۲۷ شرحی به اداره‌فنی مینویسد و همان روز ۴۲/۳/۲۷ جوا ب‌میگیرد و در همان روز شرحی به‌عنوان دادستان محترم دادگاه نوشته ورونوشت جواب واصله را برای ضبط پرونده‌ارسال میدارد . ولی پیش‌نویس‌نامه صادره رآنفرستاده که نحوه پرسش معلوم باشد .

بنده صمیمانه از این اقدام بدو دلیل تشکر میکنم.اول آنکه‌ایمان من راسخ‌تر شد که ایراد بنده بقدری مدلل و موجه وارد بود که دستگاه‌قضائی به‌فعالیت برخاسته ودر یك روز باعجله نامه‌ای نوشته وهمان روزجواب گرفته و همان‌روز رونوشت رابرای دادستان محترم میفرستد و به‌تصور خود مدرك دادگاه پسندی‌بردایرادات اینجانب از لحاظ کارشناس تحصیل‌نموده‌اند وبه‌برونده پیوست کرده‌اند .

تشکر دوم از این جهت است که باتوجه به همین جواب اداره فنی معلوم میشود که هیچیك ازآقایان مهندسین معرفی شده صلاحیت کارشناسی کارخانه باطری سازی و ماشین های مربوط بکارخانه‌باطری سازی راندارند که بطور تفصیل و بادلیل وبرهان بعرض خواهم‌رساند

اماچیزی که باعث شگفتی است دخالت بی‌مورد بازپرس محترم در پرونده‌ای است که در مرحله رسیدگی ودر اختیار دادگاه است میباشد . بنده از دادستان محترم خواهش میکنم با اجازه ریاست معظم دادگاه از لحاظ طولانی‌نشدن امر رسیدگی الساعه بفرمایند باچه مجوز قانونی تجویز فرموده‌اید که چنین نامه‌ای پیوست پرونده‌گردد

چنانچه دادستان نیز ضروری میدانست توضیحی از اداره فنی خواسته شود بایستی به حکم‌قانون

بقیه در صفحه ۱۵

برنامه امشب سینما های ایران ـ دنیا ـ میامی

از : فرانس‌ابسرواتور — چاپ پاریس

دوگل

خواستار انحلال اتحادیه اتلانتیک است

آخرین تصمیمات فرانسه درباره سیاست نظامی آنکشور که قبلا اطلاع مقامات اتحادیه‌آتلانتیک‌شمالی رسیده بود چندی قبل رسما اعلام شد .

این تصمیم که ظاهرا جنبه فنی و اداری دارد عبارت از خارج ساختن ناوگان فرانسه در اقیانوس اطلس‌از کنترل سازمان اتحادیه‌آتلانتیک‌شمالی است .

ناوگان فرانسه در اقیانوس‌اطلس شامل یك‌ناوهواپیمابر بیست ناوشکن چند زیردریائی و هواپیماهای گشتی است . این ناوگان با مقایسه نیروی دریائی عظیم اتحادیه آتلانتیک‌شمالی واحد کوچکی‌را تشکیل میدهد .

اهمیت نظامی تصمیم ژنرال دوگل هرچه باشد قدر مسلم این است که رئیس جمهوری فرانسه از این کار منظور سیاسی خاصی داشته است‌و همین امر نمایندگان سیاسی خارجی مقیم پاریس را به تکاپو انداخته‌است تادر باره علتی که دوگل راوادار به اتخاذ چنین تصمیمی کرده است اطلاعاتی بدست آورند .

سخنگویان نیمرسمی اتحادیه آتلانتیك شمالی‌یادآور می شوند که ژنرال دوگل نخستین تصمیم خودرادر این زمینه در سال ۱۹۵۹ اتخاذکرده و قراردادی که فرانسه در باره شرکت ناوگان خود در نیروی‌دریائی اتحادیه اتلانتیك در منطقه مدیترانه داشت نقض کرد .

در ۷ دسامبر ۱۹۶۰ اتحادیه اتلانتیك تصمیم گرفت یك منطقه جدید اتلانتیك که شامل مناطق آتلسور ، ساحل اسپانیا، پرتقال یعنی تمام منطقه اتلانتیك که از برتو شروع شده و به داکار ختم میشد بوجود آورد . این امربیشتر برای تحریك فرانسه انجام شد .

قرار بود فرماندهی این منطقه‌که به‌آن «ایبرلان» نام داده شده بودبیك افسر فرانسوی واگذار شود بشرط آنکه ژنرال دوگل از تصمیمی که در سال ۱۹۵۹ گرفته بود منصرف‌شود.

اما دوگل از تصمیم خودمنصرف نشد و در نتیجه برای این منطقه فرمانده جدیدی نیز انتخاب نگردید.

منابع نزدیك به اتحادیه‌آتلانتیك میگویند که فرانسه با تصمیم اخیر خود درمورد خارج کردن ناوگان آن کشور از فرماندهی متفقین غربی‌بار دیگر عدم رضایت خود را از این سازمان ابراز داشته است .

فرانسه میتوانست تصمیم خودرا یك ماه قبل و یا یك ماه بعد اتخاذ کند ولی دوگل مخصوصا روز ورود کندی را به اروپا برای اعلام‌تصمیم خود انتخاب کرد و این امر دارای مفهوم خاصی است .

ظاهرا هدف ژنرال دوگل از این کار آن بوده است که بار دیگراراده تزلزل ناپذیر خودرا به عدم شرکت درتشکیل نیروی اتمی چند جانبه و حفظ استقلال دفاعی فرانسه تائید کند .

دولت‌فرانسه تصمیم‌خودرا درباره خارج‌کردن ناوگان‌فرانسه ازفرماندهی اتحادیه آتلانتیك هنگامی اعلام کرد که پرزیدنت کندی به تنها کشوری که رسما آمادگی خودرا بشرکت در نیروی اتمی چند جانبه اعلام داشته است وارد میشد ، با این اقدام‌ژنرال دوگل خواسته است صریحا بگوید:

هرقدر متحدین فرانسه بالهام گرفتن از امریکا بفکر یکپارچگی نیروهای نظامی خود بیافتد فرانسه بیشتر از سازمان نظامی اتحادیه

پمپ شناور انگلیسی

سومو

تمام برنجی با مشخصات منحصر بفرد

یکفازتا ارتفاع ۲۰۰ متر

سه‌فازتا ارتفاع ۳۰۰ متر

نمایندگی : ارسطو زاده . صندوق پستی ۵۶۲

هیتلر هنگام حمله بروسیه در اعلامیه خود اظهار کرد :

سرنوشت اروپا را بسربازان آلمانی میسپارم

اسرار فاش نشده از جریان تاریخی دادگاه نورنبرگ

ترجمه : احمد عشقی

دولت شوروی علیه آلمان بود . دولت شوروی برای ساقط کردن حکومتهای رومانی و بلغارستان دست بتلاش زد. سربازان ناشی و تازه‌کاردررومانی کودتائی برای برانداختن حکومت (انتونسکو)برپا نمودندتاآن کشوررابه نیستی و عبودیت سوق داده باتخطئه قدرت حکومت مرکزی و جلوگیری از انجام تضمین های آلمان نسبت‌به رومانی قدرت قانونی رااز دولت سلب نمایند و شرایط لازمه را برای اجرای تضمینات آلمان‌از میان بردارندمعذلك من بهترآن دیدم که باز سکوت پیشه کنم . ..با وجودیکه تا چنددقیقه‌قبل بهیچوجه لشگر های زرهی ومکانیزه آلمان در حوالی مرزهای‌شوروی‌تمرکز نیافته‌بودندمعهذادولت‌شوروی دست‌به چنین‌عملی‌زد یعنی لشگرهای‌زره‌پوش خود رادر مرزهای آلمان استقرارداد.

بااینکه سالها برای دور داشتن بالکان از جبهه جنگ تلاش نمودم یوگسلاوی را وارد پیمان سه جانبه کردم دولتین شوروی وانگلستان در یوگسلاوی انقلابی براه انداختند که باء شواژگون گشتن حکومت پیوسته به جرگه دول محور گردید. بانی‌این توطئه روس ها بودند . پس ازموفقیت در کودتا بعنوان تشویق صربی ها بمقاومت در برابر آلمان پیمانی بادولت یوگسلاوی منعقد ساختند و از آن دولت خواستند که بسیج همگانی‌اعلام کند چون من سکوت‌پیشه کردم‌روسها جری‌تر گردیدند. بموجب اسناد و مدارکی که در دست است روسها حاضر شدند ازراه‌بندر (سالونیك)به کشور یوگسلاوی مهمات برسانند‌این تقریبا موقعی بوقوع پیوست که من به (ماتسوئوکا) وزیر خارجه ژاپن‌پیشنهاد کردم در اصلاح روابط بین روسیه‌و آلمان میانجی شود .

وامید داشتم شاید بتوانم بدین ترتیب باستقرار صلح خدمت کنم . تنها پیشروی سریع لشگرهای دلیرما بسوی (اسکوپلیه) و همچنین اشغال بندر سالونیك موجب آن گردید که نقشه روسها وانگلیسی ها عقیم بماند افسران نیروی‌هوائی صربستان‌بروسیه گریختند و ضمنا روسها خود رابرای جنك آماده ترکردندتابکمك انگلیسی ها وکمکهای مادی آمریکائیها آلمان وایتالیا را نابود سازند بدین ترتیب روسها نه تنها پیمان دوستی را نقض کردند بلکه مرتکب خیانت بزرگی گردیدند و در تمام این مدت زعمای کرملین مانند گذشته یعنی موقع حمله به‌فنلاندورومانی دم از صلح و دوستی زده باقیافه‌ای حق بجانب منکر وارد بودن هرگونه اتهامی شدند تا کنون بحکم ضرورت ناگزیر بودم سکوت اختیار نمایم .

ولی‌اکنون‌هنگامی رسیده‌است که‌اگر فقط به نظاره وقت کشی‌کنم نه‌تنها مرتکب گناه سهل انگاری‌شده‌ام‌بلکه به‌ملت آلمان وحتی اروپا نیز خیانت بزرگی کرده‌ام .

فعلا درحدود ۱۶۰ لشگر روسی در آستانه مرز های ما متمرکزشده‌اند چندین روز است که تجاوزات مرزی آغاز شده است . در شب هفدهم و هیجدهم ژوئن دستجات‌اکتشافی ارتش سرخ بداخله خاك آلمان تجاوزکردند ولی براثر آتش طولانی‌عقب‌نشستند.

دراین لحظه برما واجب است که برای‌عقیم ساختن این توطئه که‌بدست یهودیان جنك طلب انگلوساکسون و رهبران یهودی بلشویك در مسکوپی ریزی شدید شده دست به اقدامات مجدانه‌ای بزنیم. . .اکنون حرکت نیروهائی که تاکنون در تاریخ بی نظیر بوده از ساحل اقیانوس منجمد شمالی یعنی از محلی که قهرمانان فنلاندی به فرماندهی ژنرال مانرهایم بکمك فاتحین هاوریك به محافظت فنلاند مشغولند تا دریای سیاه یعنی محلی که سربازان رومانی بفرماندهی

مارشال آنتونسکو در رومانی‌طرفدار همکاری بانازیها بود ولی‌بر اثر فعالیتهای مقتفین حکومت اوواژگون گردید . در عکس بالا مارشال آنتونسکو و همسرش راملاحظه مکنید.

ـ ۱۹۸ ـ

ژنرال (انتونسکو)دوش بدوش‌سربازان آلمانی قرار دارندادامه دارد .

ماموریت این جبهه حمایت ازیك کشور واحد نیست بلکه در حفظ و نگهداری اروپا وآزادی همه ما است. بنابراین من امروز مصمم شدم که سرنوشت اروپا را یکبار دیگر درکف سربازان آلمانی قرار دهم امیدوارم خداوند بهمه مادر این نبرد که از بزرگترین نبرد ها است کمك نماید.

پخش چنین‌اعلامیه‌ای ازرادیو برلن بجهانیان فهمانید که‌طاس‌ها روی میز قمار ریخته‌شده واز آن پس سرنوشت هرکس با خدا خواهد بود. پس از پخش‌اعلامیه هیتلر درصبح روزبیست دوم‌ژوئن ۱۹۴۱ ،چند ساعت بعد دویاچسلاو مولوتف» وزیر خارجه شوروی سخنرانی زیر را از رادیو مسکو ایراد کرد :

در ساعت چهار بعد از نصف شب بامداد امروز ارتش آلمان بدون دادن اعلان جنك و ارائه دلیل کشور ما را مورد حمله‌قرار داد واز چندین نقطه مرزتجاوز کردو چندین شهررا هدف‌بمب‌های خود قرار داد که در نتیجه بیش از ۲۰۰ نفر کشته یا زخمی شدند هواپیماهای دشمن و آتش توپخانه نیروهای آلمانی از اراضی واقع در فنلاندورومانی دست بحمله زدند .

حمله‌ای که امروز برکشورما صورت گرفت در تاریخ ملل متمدن جهان بیسابقه است . زیرا این حمله با وجود پیمان عدم تعرض انجام گرفته وما تا کنون‌جزئیات این پیمان را رعایت کرده بودیم.

ناتمام

برت لنکستر در البرگستری

که اسکار ۱۹۶۲ را در این فیلم گرفته

SINCLAIR LEWIS ELMER GANTRY

شاهکار دو بله‌های مولن روژ

جین سیمونز — شرلی جونز (که در این فیلم اسکار گرفته) — آرتور کندی

رنگی - آستین کالر — دو بله عالی در استودیو مولن روژ

قابل توجه

آقایان محترم دندانپزشکان ، دندانسازان ، مدیران داروخانه‌ها و عمده فروشان .

مواد دندانپزشکی

BAYER

نمایندگی فروش محصولات دندانپزشکی دندانسازی کارخانجات **بایر** در ایران منحصرا با شرکت سهامی ایران شیمی میباشد .

جهت اخذ اطلاعات بیشتر و صورت قیمت و خرید لطفا به شرکت نامبرده در تهران ـ خیابان خیام پاساژ امیر سلیمانی مراجعه فرمائید . تلفن ۵۰۴۳۲ .

۲ـ۱ آ ـ ۷۰۸۷

آگهی حراج

سازمان برنامه

۱۵۱۲ حلقه‌لاستیك روئی فرسوده

۷۶۹ حلقه لاستیك‌توئی فرسوده

۵۶ حلقه‌لاستیك موتور سیکلت و دوچرخه فرسوده

۸۸ عدد نوار توئی‌لاستیك فرسوده

۵۱۲ عدد باطری ۶ و ۱۲ ولت اسقاط

۱ عدد اطاق برای کمپرسی کوچك اسقاط

۱ عدد بدنه جیپ وانت‌اسقاط

۴ عدد نیم موتور بدون‌محتویات اسقاط

۳ عدد شاسی اتومبیل اسقاط

۵ عدد بدنه دوچرخه اسقاط

۵۰ عدد بشکه خالی

مقداری یدکی فرسوده ماشین آلات

موجود در انبار شماره یك را که واقع‌درجاده کرج مقابل کارخانه پپسی کولا میباشد از طریق‌حراج عمومی بفروش میرساند . کسانیکه مایل بشرکت در این حراج می باشند میتوانند برای ملاحظه‌اجناس مورد بحث در ساعات اداری تاروز حراج بانبار مذکور مراجعه و اجناس را از نزدیك ملاحظه فرمایند . کمیسیون حراج درساعت ۹ روز شنبه پنجم مرداد ۱۳۴۲ در انبار شماره یك مذکور تشکیل میگردد .

شروط معامله :

۱ـ معامله بطور نقد انجام می شود و برنده هریك از اجناس که بوسیله کمیسیون حراج تشخیص میشود باید فورا تمام بهای آن را نقدا در اختیار کمیسیون حراج گذارده و رسید دریافت دارد .

۲ـ هر گونه هزینه حراج و عوارض و مالیات متعلقه و همچنین هزینه‌آگهی بعهده خریدار خواهدبود.

۳ ـ خریدار باید اجناس خریداری شده را حداکثر درظرف سه روز از تاریخ حراج از انبار تحویل گرفته و خارج کند و چنانچه بیش از سه روز تحویل و خارج کردن‌اجناس خریداری شده را بتاخیر اندازد از روز چهارم ببعد برای هر قلم جنس روزی۱۰۰ ریال انبارداری اخذ خواهد شد و در صورتیکه تاخیر در تحویل گرفتن و خارج کردن اجناس خریداری شده از انبار بحدی‌باشد که مبلغ انبارداری بمیزان وجه پرداختی بابت بهای خرید اجناس برسد خریدار ضمن عقد خارج‌لازم به سازمان‌برنامه وکالت تام‌الاختیار بلاعزل میدهد که اجناس را در مقابل مبلغ انبارداری تصاحب کند. پرداخت تمام یاقسمتی از بهای جنس مورد حراج از طرف خریدار بمنزله قبول کلیه این شروط و مخصوصا دادن وکالت موردبحث میباشد .

الف ۲۲۹۶ آ ـ ۱۱۱۳۲

۲ـ۱

مدیر خدمات امور اجرائی

انتقاد

از : صفاءالدین جهانبانی

قضیه دوطرفه !

ایتروزها، اکثرخانواده هائی که بچهٔ مدرسه‌روادارند گرفتار مشکلات اسم‌نویسی هستند و هرکدام بیك شکل ازاین مسئله در شکایتند .

ـمدرسه‌ایکه بچه‌من در آن درس میخواند برای سه‌کلاس دوره اول متوسطه قیمت معینی‌را اعلام کرده‌بود. پارسال آن پول‌را دادیم وامسال می‌بینیم صدتومان بیشتر مطالبه‌میکنند. وقتی اعتراض میکنیم میگویند :

ـگران شده است !و یادیگری سئوال میکرد :

ـآقا مگرمدارس‌ملی زیرنظروزارت فرهنك نیست ؟ چطور است که هر وقت دلشان بخواهد میتوانند میزان شهریه‌رابالا ببرند وهرقدر هم‌دلشان خواست میتوانند برای مدارسشان‌نرخ معین کنند؟مختصر ،ازینگونه‌شکایات و گلایه ها درباره مدارس ملی و بخصوص میزان شهریه و افزایش احتمالی آن زیاد می‌شنیدیم .داستان ادامه داشت تا تصادفا موسس یکی‌از مدارس ملی هم سردرددلش باز شد. معلوم شدقضیه مدارس ملی دوطرفه است. یعنی هم مدیران و موسسان مدارس ملی‌در گله‌و شکایت هستند و هم‌مردم واولیاء اطفال .

پدریست که‌چهار فرزندش بمدرسه میروند. کارمند دولت‌است وگذران زندگانیش آسان نیست . حالامیبیند دوبرابر یکماه حقوقش رابابد بعنوان شهریه و گاهی ازاوقات پیش قسط شهریه بمدارس ملی و مدارس نیمه ملی بدهد. واضح‌است که بفریادمی‌آید وازاین وضع شکایت میکند .

و آقامدیری که پای صحبتش نشسته بودیم میگفت :

ـ درست‌است که ما کمر بخدمت فرهنك بسته‌ایم و عمر وسرمایه خود را دراین راه گذاشته‌ایم ،اماشرائط کارباید طوری باشد که‌اقلا امکان ادامه خدمتگزاری برای ما فراهم‌بشود. والا اینطور که‌پیش میرود، صاحب‌ملك مدرسه بخاطر کرایه‌عقب‌افتاده، ادارات برقو آب و تلفن ، برای حق‌اشتراك وبهای برقو آب ومعلمین وکارکنان مدرسه بخاطر حقوقشان ،دست‌بدست هم خواهندداد و موسس و صاحب مدرسه مقروض‌ومفلس‌را ازندان‌خواهند انداخت وعملاشانس خدمتگزاری‌بیشتر را از دستش خواهند گرفت !

آقا مدیر میگفت : اول کار طبق بخشنامه وزیرفرهنك قراربود بمدارس ملی کمکی بشود، باین ترتیب که‌در مقابل هر شاگردیکه بامعرفی بخش مجانا پذیرفته میشود درسیکل اول دبیرستان شصت ودرسیکل دوم هشتاد ریال ماهیانه بمدرسه کمك کنندبرای هرکلاس که‌سی‌شاگرد دارد فرهنك یك‌معلم دراختیار مدرسه بگذارد واگر نتوانست معلم‌بدهد درمقابل هرشاگرد مجانی ۲۵۰ ریال هم ماهیانه بابت معلم کمك‌خرج‌بمدرسه بدهد . این قضیه گذشت‌و درحالیکه می‌بایستی قبل ازعید کمکهای مدارس ملی را میدادند، چندوقت پیش ابلاغ دریافت کمکها راصادر کردند . بااین تفاوت که‌مبلغ کمك‌راازه۶۰و۸۰ ریال به۵۰ و ۶۰ریال تقلیل دادند. بعلاوه بجای اینکه درمقابل‌هرشاگرد مجانی‌ماهیانه ۲۵۰ ریال کمك معلم بدهند برای‌هر کلاس ماهیانه ۲۱۰ریال معین کردند و صاحبان مدارس ملی حیران‌مانده‌اند که‌وزارت فرهنك معلم ماهی بیست‌ویك تومان کجاسراغ دارد که‌بروند وبا کمکی که‌وزارتخانه میدهد آنهارابرای تدریس درمدرسه خود استخدام‌کنند.

آقا مدیر شکایت، بینهایت داشت اما درضمن اقرار میکرد که بعضی مدارس ملی‌اصلااحتیاجی بچنین کمك هانداردند وآنها طوری پایه شهریه را محکم گذاشته‌اندکه‌اگر فرهنك کمکی هم‌نکند قادربداره توام باصرفه‌موسسه خودخواهندبود،در عوض‌مدارس‌دیگری هستند که‌بخاطر مردم و بدلیل اینکه خارج‌از محلات اعیان نشین تابلوی خودرا بالا برده‌اند شهریه کمی‌قرارداد کرده‌اند وبرای اینهاست که‌اگر کمك فرهنك مطرح‌نباشد میزو نیمکتشان بگرو خواهد رفت.

اولیاء وزارت فرهنك قطعا علاقمند هستند که مدارس ملی روی پای‌خود بایستند وتوسعه پیدا کنند بعلاوه معتقدند که تحصیلات متوسطه نباید مجانی باشد وروی این اصل برای مدارس دولتی هم شهریه مختصری منظور کرده‌اند. ازسوی دیگر هر موسسه وتشکیلات آموزشی وفرهنگی یقینا باید بطریقی تحت نظرفرهنك باشد، بنابراین میشود انتظارداشت که اولا: فرهنك برنرخهای مدارس ملی نظارتی بکند وهرجا که‌لازم بود بنفع مردم تعدیلی درآنها بوجود بیاورد . ثانیا مدارس‌ملی‌را کمك کند که‌بتوانند باتکاءکمك فرهنك از مردم پول‌کمتری بگیرند و ثالثا ترتیبی بدهد که‌عده بیشتری از دانش‌آموزان بتوانند از پرداخت شهریه معاف باشند وبالاخره کاری کندکه دراین غوغای نامنویسی، دعای خیرمردمان گرفتار بیش ازپیش بدرقه راهشان باشد .

گفتگوی تلفنی

■ پلیس توجه کند

راننده تاکسی شماره ۷۳۱٦٤مرا ازمیدان مجسمه تایوسف‌آباد برد وبیست ریال گرفت وقتیکه اعتراض کردم گفت من میگیرم توهرکاری که‌دلت میخواهد بکن، منکه کاری جزاینکه این مطلب را بشمابگویم تا بگوش مسئولین امر برسانید نمیتوانم بکنم .

میرزائی

■ دویست تومان جایزه!

دراین ستون خواندم شخصی گفته بود من حاضرم صد تومان بکسی جایزه بدهم که‌نان و فند و شکر وگوشت رابقیمت دولتی برای من بخرد. میخواستم بگویم من‌حاضرم دوبرابر این مبلغ یعنی دویست تومان برای‌آن شخص‌جایزه تعیین کنم .

تیمچه حاجب‌الدوله باساژژاویه‌ـ محمود ربیعی .

■ برق یاب آبروی ادیسون را برده !

مخلص‌هم مانند صدها نفر دیگر ازبرق «یاب» استفاده میکنم . استفاده که چه‌عرض کنم، دراطاق محقر من سه لامپ صدواتی‌در لوستر شکسته‌ای جای گرفته ولی باور کنید بعضی شبها اصلا چراغ را خاموش میکنم وبجای آن دوتاشمع روشن میکنم زیرا بالصراحه می‌بینم که‌نور دوتاشمع از نور سه‌تا لامپ صدواتی بیشتر است . خلاصه اینکه شدت ضعف برق یاب بحدی است که باداشتن رادیو وینکه از استفاده هردوی آن محروميم . اینکه عرض کردم زبان حال صد ها نفر مردمی‌است که گرفتاربرق یاب‌شده‌اندحقیقتی‌است که‌جملگی برآنند . بخدا اینها آبروی مرحوم ادیسون رابرده‌اند !

حاجیانفر

■ قیل‌وقال در سکوت

در کتابخانه مجلس شورای ملی سرگرم مطالعه بودم که‌یك باره صدای قیل‌و قال عده‌ای که به کتابخانه وارد میشدند سکوت ممتد آنجا را برهم زد ، هفت ، هشت نفر آدم نسبتا مسن در حالیکه میخندیدند و با صدای‌بلند گفتگو میکردند وارد سالن مطالعه شدند ودر حالیکه بادی در غبغب انداخته بودند مشغول نگاه کردن به اینطرف و آنطرف شدند . من فهمیدم آنهاچه‌کسی بودند ،برای چه آمده بودند و چه کار داشتند . نه‌به‌تابلو های«سکوت» کتابخانه توجهی داشتند و نه دلشان میخواست درك کنند که قدم به کجا گذاشته اند .

دانشجوی سال‌اول‌علوم اجتماعی

■ عوارض زورکی بردو نوع است !

بنده رفتم شماره اتومبیلم را به سال ٤۲ تبدیل کنم شصت تومان عوارض‌پارکینك‌از من‌گرفتند پرسیدم این شصت تومان را که میگیرید کجا میتوانم ازپارکینك مجانی استفاده کنم گفتند درهمه جای شهر .

کارم تمام شدو شماره اتومبیلم را عوض کردم ، درست مقابل کلانتری سوار روبروی جائیکه از من شصت تومان پول پارکینك گرفتند یك گردن گلفت سررسید و یك تومان بابت پارکینك از من مطالبه کرد ، میخواستم عرض کنم مادر این شهر دو نوع عوارض پارکینك داریم که هردو هم بزور وصول میشود یکنوع شهرداری سر شماره عوض کردن میگیرد یك نوع هم از طرف گردن کلفتهای ولگرد در خیابانهای شهر وصول میشود .

دکتر . ش

■ آیا دولت اطلاع دارد ؟

یادم می آید چند سال پیش‌دولت اعلام کرد که ورود رقاصه‌های خارجی قدغن است‌ودیگر،هیچکس به هیچ‌عنوان‌نمیتواند چنین‌کالای لطیفی را وارد کند !حالا می‌بینم وهرروز در روزنامه‌ها میخوانم که فلان‌رقاصه واردشدو درفلان‌کاباره برنامه دارد!. نمیدانم دولت اطلاع دارد که حداقل‌دستمزد یك‌رقاصه خارجی پنجاه دلاراست وبااحتساب این‌امر چه مبلغ‌ارز ازمملکت‌خارج میشود ؟

مهدی بنکدار

■ نوبت نرسیده

موسسه محترم روزنامه اطلاعات عطف بشرح مندرج در شماره‌ـ ۱۱۱۱۵ ـ۲۵ر۳ر٤۲ در خصوص تلفن آقای تورج پورسعیداشعار میدارد :

شرکت اهتمام و علاقه فراوان‌دارد که در صورت امکان تلفن مورد تقاضای نامبرده‌را نصب‌وادایز نماید ولی متاسفانه بعلت نرسیدن‌نوبت فعلا نمیتوان در این زمینه اقدامی معمول داشت . خواهشمنداست توصیه فرمائید تامل کنندتابموقع در نصب واستقرار تلفن‌موردعلاقه ایشان اقدام مقتضی معمول‌گردد.

شرکت‌سهامی تلفن

انقلاب سفیدی

که در ایران برنك خون درآمد

این مقاله در مجله «هفته زوریخ» (سوریشروخه) درشهرزوریخ (سویس) بصورت سرمقاله بامضای سید محمد علی جمالزاده انتشار یافته است.

هنگامی که هموطنان نگارنده این سطور با مسرت خاطر و سربلندی از اصلاحات مهم اجتماعی واقتصادی که در ظرف این دو سال اخیر در مملکتشان صورت گرفته صحبت می داشتند آنرا باعنوان «انقلاب سفید» میخواندند و در حقیقت نیز این انقلاب‌برخلاف انقلابهای دیگر ازبالابه پائین‌جریان‌یافت‌یعنی‌از شاه‌ودولتهای اوومبنی‌برافکاروآمولی است که با فکر و نظر هر ایرانی که برفاه و سعادت وطنش علاقمند باشد موافقت کلی دارد .

خون که هر جنبش انقلابی رارنگین میسازد و نشانه ونمودار هر انقلابی است و رنگش در بیرق و پرچم کشور های‌بسیاری دیده میشود و خونریزی های انقلابی را بخاطر میآورد در انقلاب ایران بخاك ریخته نشده بود و از اینرو میتوان گفت که افراد ناس در بسیاری از نقاط دور دست مملکت از انقلابی که در کار جریان بودخبر صحیحی‌نداشتندو رویهمرفته بیخبر بودند و تنها طبقه بیدار و روشنفکر متوجه اهمیت قضایائی بودند که در مملکتشان رخ میداد (قضایائی که شبیه بسیلی بود که بدون بارآوردن خرابی و ویرانی بی سروصدا بجلو میآمد و شباهتی بآن همه سیلهای مهیب و خانه‌برانداز که بدبختانه هر چند زمانی یکبار موجبات فلاکت و بدبختی عده‌زیادی ازمردم‌ایران رافراهم میسازدنداشت)

درست است که یکنفر ازکارمندان دولت‌که مامور اجرای‌قانون اصلاحات ارضی بود قربانی گلوله عده ای از راهزنان گردید و در نزدیکی فیروز آباد در نواحی جنوبی شیراز که وطن شعر و شاعری و غزلسرائی‌است بخاك افتاد ولی این پیش آمد کاملا استثنائی بود و هنوز هم جزئیات آن‌چنانکه‌شاید و باید روشن نگردیده است وهمینقدر است که بدون شبهه مزار این جوان بیگناه موسوم به ملك عابدی که از همان روز در افکار عمومی حکم شهیدی را پیدا کرده است بمرور ایام برای هموطنانش امامزاده ای خواهد گردید مانند خیلی از آرامگاههائی که در سر تاسر خاك پهناور ایران زیارتگاه شده است .

مسلم استکه مردم اروپا مایلند اطلاعات بیشتری در باره این وقایع داشته باشند که بدون غرش رعد و جهش برق که در هر نقطه ای از نقاط کره ارض حاکی از ظهور دوره جدید است و در ایران بدون سر و صدا جریان یافته بود و سپس ناگهان با منظره غیرمترقبه ای مواجه گردید و کوچه ها و خیابانهای طهران را خونین‌ساخت و موجب‌قتل و جراحت عده‌زیادی از مردم‌شهر گردید (تعداد آن برحسب اطلاعاتی که از منابع مختلف میرسد متفاوت است و اکنون یا در زیر خاك قبرستانهای شهر خوابیده اند و یا در مریضخانه ها بستری هستند) .

باید دانست که این انقلاب (و یا آنچه بدین نام خوانده میشود) در ایران در حقیقت ده دوازده سال‌پیش شروع گردید در موقعی که شاه فعلی بموجب دستورپدرش‌رضاشاه موسس سلسله پهلوی شروع بتوزیع و فروش املاك نمود که بدرش بمقدار بسیار زیادی برایش باقی گذاشته بود .

این توزیع اراضی که روبهمرفته صورت فروشی را دارد که برای رعایائی که خریدارند حائز نفع‌ومزیت عمده است بدون انتقاد و خرده گیری جریان نیافت . این انتقاد ها عموما از جانب کسانی بود که این اقدامات را ناکافی میگفتند و معتقد بودند که چنین اقدام ناقصی حکم دوای مسکنی را بیش ندارد که از عهده علاج درد و مرض برنخواهدآمد و باید در فکر درمان اساسی بود که بتواند فقر و فاقه و فساد و خرابی اخلاقی و مادی را جواب بگوید و ازاینروافکارعمومی خواستاراصلاحات اساسی تر و شدید تری بود **افکار عمومی جهانی و همچنین قواعد و اصول زمان ودرسوم و نظام دنیای امروز** نیز با آرزو های قلبی کرور ها ایرانیانی که چه بسا بدون آنکه بتوانندازعهده بیان‌منظور خودبرآیند خواستار زندگی بهتری بودند که لااقل شکمشان را سیر کنند و منزل ومسکنی برایشان تامین‌نماید ووسایل سلامتی وصحت مزاج و دواودرمان وتعلیم‌وتربیت اولادآنهارا تااندازه‌ای فراهم سازد موافق و همزمان بود .

آنوقت بود که دولت لایحه قانونی بمجلس‌شورایملی (در آخرین‌دوره‌اش) برددایر بر توزیع و اصلاحات ارضی چیزیکه‌هست‌عده‌زیادی ازمالکین‌بزرك وهواداران آنها کرسی نشین مجلس شورا بودند و آشکاراست که بردن چنان لایحه ای بچنین مجلسی حکم سپردن گوسفند را بپاسبانی گرگان داشت . توضیح آنکه مجلس آن لایحه را پذیرفت ولی پس از آنکه آنرا بصورتی در آورده بود که با صورت اصلی تفاوت فاحش داشت و چیز دیگری شده بود . خوشبختانه عمر آن دوره مجلس شورا همان اوقات بپایان رسید و پای انتخابات جدید بمیان آمد . مانند همیشه از طرف دولت وعده های صریح زیادی بملت داده شد که این مرتبه دیگرانتخابات کاملاآزاد خواهد بود و بدون مداخله مقامات رسمی دولتی از طرف افراد خود ملت بآزادی انجام خواهدگرفت اما افسوس که باز یك بار دیگر به چنین وعده هائی عمل نشد و لهذا بموجب تقاضای آمرانه و صریح پادشاه‌نمایندگان‌جدید خواهی‌نخواهی (والبته نخواهی) اجبارا ولی بطریق قانونی از وکالت و نمایندگی استعفا دادند .

این امر مصادف شد با آمدن علی امینی برسرکار . علی امینی که با آن انتخابات سخت مخالفت کرده و فاتح ازمیدان در آمده بود مامور تشکیل دولت جدید گردید . دولت را تشکیل داد و برنامه ای برای خود ترتیب‌داد که ولو نخواهیم آنرا انقلابی هم بخوانیم روبهمرفته متضمن کار ها و اصلاحاتی بود که امیدواری واجائز میساخت . **اصلاحات ارضی که‌آرزوی دیرین‌وطنخواهان ودوستداران‌حقیقی ملت بود اولین مقام را در این برنامه داشت و قدم دوم برنامه (از لحاظ اهمیت) مبارزه بافساد بود که ازدیر زمانی باعث خسارتهای هنگفت ومایه شرمندگی ملك و ملت ایران است و از سوابق ایام همواره مانع ورادع هر اصلاح و پیشرفتی بوده و میباشد علی‌الخصوص که برای عموم مردم ایران محقق و مسلم است که ریشه واقعی فساد در همین طرز و سبك مالکیت است و لهذا ولو ازاین نظر نیز باشد اصلاحات ارضی از جمله ضروریات اولیه بنظر میرسید .**

برای‌اینکه‌خوانندگان‌اطلاع‌بیشتری درباب طرز مالکیت در ایران داشته باشند باید بدانند که ۷۵ تا ۸۰ در صد کلیه ساکنین این کشور که عده نفوس آنرا بیست میلیون میگویند از حاصل زمین اعاشه میکنند و بامر زراعت و فلاحت مشغولند و از ۱۵ تا ۱٦ میلیون هکتار زمین مزروع که تنها یك عشری از کلیه سطح خاك مملکت بیش نیست (مساحت خاك ایران ۱٦٤۸۰۰۰ کیلو متر مربع‌است) ٤۰ تا ۵۰ در صد آن سهم مالکین بزرگ است که به اربابی موسوم است درصورتیکه سهم مالکین متوسط (۲۰ تا ۳۰ درصد) و «خالصجات» یعنی اراضی دولتی و اوقاف . پس ازاینقرارتنها ۳ تاه در صدکشاورزان ایران در زمینی کار میکنند که‌تعلق بخودشان دارد درصورتیکه ۹۵ تا ۹۷ درصد آنها بعنوان«رعیت» و کارگردر زمینی کار میکنند که تعلق بدیگران دارد .

هرچند مالکیت بزرگ در ایران با طرز تملك قرون وسطائی اروپائی موسوم به «سزین» اختلاف دارد ولی رویهمرفته بازمیتوان آنرا نوعی از مالکیت فئودالی دانست . از طرف دیگر چون عده زیادی از مالکین‌بزرگ ما در املاك خود ساکن نبودند و بسیاری از آنها راه طهران و شهر های بزرگ را پیش میگرفتند و روز بروز از تعداد ملاکین بزرگی که ساکن دربلك خودبودند میکاست این‌کیفیت نیزخودمزیدبسیه‌روزی دهقانان‌گردیده بود ومداوم برخرابی و ویرانی دهات میافزود .

گمان‌میکنم که این اطلاعات مختصر کافی‌باشدتا اروپائیان بتوانند اوضاع و احوال‌کشاورزی و کشاورزان را در ایران‌درمد نظرگرفته داوری وتصدیق نمایندکه این وضع نمیتوانست الی‌ـ الابدادامه پیدا نماید و اصلاح ارضی اساسی از ضروریات بشمار میآمد و دولت‌ایران درمقابل خطری که‌متوجه اقتصادیات‌کشور بودوبیم‌آنهم میرفت که‌شالوده واساس زندگانی اقتصادی واجتماعی‌وحتی‌حیات‌سیاسی‌مملکت‌را متزلزل سازد چاره ای نداشت مگر آنکه باصلاح اساسی ارضی بپردازد.

در نتیجه مقدماتی که مسطورگردید دولت ایران در روز پانزدهم ژانویه ۱۹٦۲درباره اصلاحات ارضی تصمیم قطعی اتخاذ نمود برطبق قانونی که دایر بر این امر صادر گردید مالکین بزرگ مجبور بودند تمام املاك‌زراعتی خودرا باستثنای یك دهکده که‌انتخاب آن باختیار خودشان گذاشته شده‌بود درازای قیمتی که طرز تقویم وتعیین آن در قانون نامبرده پیش بینی شده بود بدولت بفروشند و قیمت را به اقساط دهساله دریافت دارند . از طرف دیگر بموجب همان قانون دولت باید این اراضی خریده شده را به قیمتی که بیشتر از ده در صد از قیمت خرید نباید تجاوز نماید به کشاورزان‌بفروشدو قیمت را باقساط پانزده ساله دریافت دارد .

چون بعدا در موقع عمل معلوم‌شد که باقی گذاشتن یك دهکده برای هر مالك عمده در واقع با روح قانون تناقض دارد و تولید مشکلات خواهد نمودلهذااین قاعده الغا گردید وبنابر این اصل نهادند که زمین تعلق بکسی خواهد داشت که بزراعت و آبادی آن می پردازد . از این قرار اگر مالکی بخواهد ملکی را برای خود نگاه دارد و نفروشد باید در آنجا بارعایا و کشاورزان خود در کار های زراعتی شخصا شرکت نماید و یااگر غیراز این باشد باید زمین را باجاره بدهد و یا حتی بفروشد .

اقدام بچنین کاری که میتوان‌آنرا انقلابی نامید در مملکتی مانند ایران که‌از قدیم الایام‌طرز مالکیت فئودالی ارباب ورعیتی‌در آنجا حکمفرما بوده است بدون آنکه سرو صدائی بلند شود و غوغا برپا شود اسباب تعجب خود ایرانیان ومایه حیرت و شگفتی تمام کسانی بود که با ایران وایرانیان سوابق آشنائی داشتند بخصوص که این اصلاح ارضی با اصلاحات و اقدامات دیگری توام و متوازی بعمل میآمد که آنها را نیز میتوان انقلاب خواند .

دنباله‌دارد

MOTEURS BAUDOUIN

برای آبیاری مزارع و استفاده از چاه های عمیق یکدستگاه

موتور دیزل بودوئن وتلمبهٔ توربینی فلووی

مناسب ترین وسیله میباشد

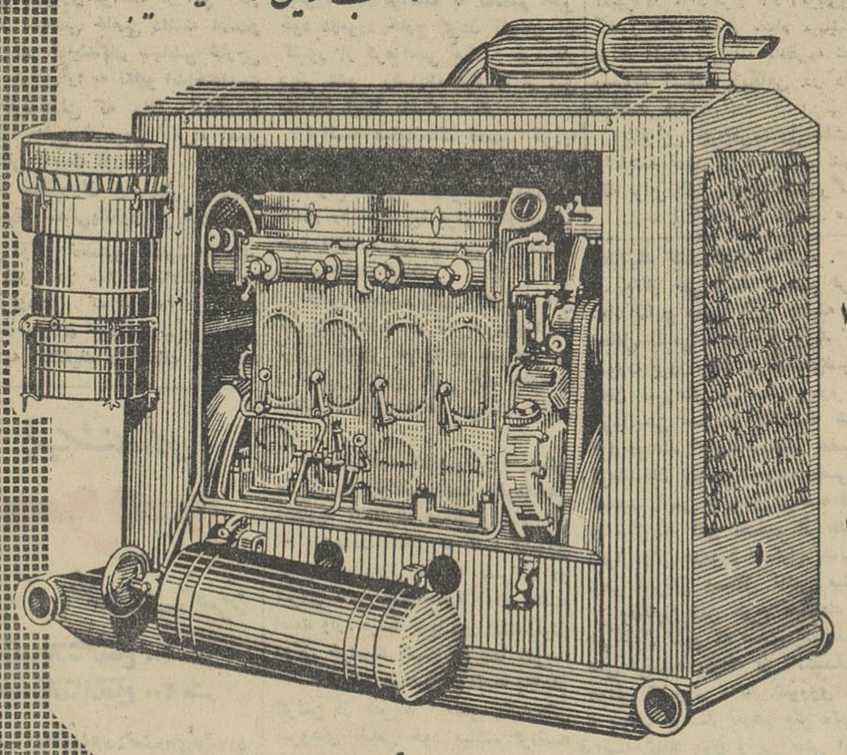

دیزل بودوئن

به قدرتهای ۵۰ ـ ۷۵ ـ ۱۰۰ و ۱۵۰ اسب ـ ۱۲۰۰ دور ،

برای کاردائم درمناطق گرمسیر ساخته شده .

دوام ـ قدرت ـ سادگی ـ استفاده ازسرویس مرتب ـ لوازم یدکی ارزان وفراوان ازمشخصات این موتور عالی فرانسوی است .

طوطی

نمایندگی : تکنوماشین شاه‌آباد خیابان اکباتان شماره ۲۸ تلفن ۳۵۹۸۰ ۳۵۲۱٦

سه‌راه وزارت فرهنگ

تبریکات

جناب آقای دکتر صالح ریاست‌محترم‌دانشگاه‌تهران

انتصاب شایسته جناب آقای دکتر فرشاد را که‌ازاساتید دانشمند وشاه دوست هستند بمعاونت دانشگاه تبریك‌عرض‌نموده امیداست که‌در تحت‌رهبری شاهنشاه معظم‌دانشگاه‌تهران ترقیات‌معنوی‌وسیعتری بسرپرستی آنجناب بدست‌آورد .

دکتر ابوالحسن شیخ استاد دانشکده علوم

جناب آقای دکتر محمد علی حفیظی

انتصاب جنابعالی را بمقام معاونت دانشکده پزشکی تهران تبریك عرض مینمائیم .

هیئت مدیره و کارمندان‌وکارکنان شرکت سهامی ایران و غرب

جناب‌آقای‌دکترمحمدعلی‌حفیظی استادمحترم‌دانشگاه

انتصاب شایسته جنابعالی را به معاونت دانشکده پزشکی تبریك گفته و موفقیت آنجناب را از خداوند خواستارم

دکتر نادر مهدی‌نژاد

جناب آقای دکتر مهدی کی‌نیا

انتصاب آنجناب‌رابسمت مدیر کل دانشگاه‌صمیمانه تبریك میگویم .

دکتر پرویز مهربانی

جناب آقای مهندس یمین‌افشار ـ مدیر عامل محترم سازمان برق ایران

تبریکات خالصانه خود رابمناسبت انتصاب جدید تقدیم داشته آرزوی موفقیت آنجناب را داریم .

مهندس‌یدالله پرویزی ـ لطف‌الله رضوانی

آ ـ ۱۸۸۲

جناب آقای معینیان وزیر محترم راه

انتصاب آقای ناصر سهراب‌منش‌رابمعاونت اداره ماشین آلات وزارت راه تبریك میگوئیم .

رجبعلی نجفی ـ نادر زارعی ـ سلیمان برومند ـ حاجی فرجی .

بارکشهای ۳چرخه موتوری

یك‌تنی ساخت انگلستان موجود است

سپه ٥۲٤ عسکرئیا تلفن ۳۰۳۷۰٦

آگهی

مجمع عمومی فوق‌العاده شرکت سهامی برق خمسه درساعت ٤ بعد از ظهر روز سه شنبه اول مرداد ماه ۱۳٤۲ در دفتر شرکت (محل کارخانه) تشکیل خواهدشد از عموم آقایان محترم صاحبان سهام تقاضامند است بارعایت و توجه بمفاد اساسنامه در وقت معین حضور بهمرسانیده و یا اینکه قبلا وکیل ویانماینده قانونی خودرا بشرکت معرفی فرمایند .

دستور جلسه

از دیاد سرمایهٔ شرکت .

آ ـ ۱۱۵۱۰

شرکت‌سهامی برق‌خمسه

آگهی بانك ملی ایران

برای تسهیل امور بازرگانی از تاریخ بیست و دوم تیر ماه ۱۳٤۲ نمایندگی بندر معشور این بانك از شعبه اهواز منتزع و بشعبه مستقل تبدیل خواهد شد . مراتب جهت اطلاع اهالی محترم کشور اعلام میگردد . الف ۲۳۸۲ .

آ ـ ۱۱۵٦٦

بانك ملی ایران

باخبرنگار سیار اطلاعات
از گوشه و کنار کشور دیدن کنید

قابوس بن وشمگیر

شهری را بنانهاد که امروز مسکن مردان غیور ترکمن است

بعد از ده سال وقتی امسال به گنبد کاوس وارد شدم از ترقی و پیشرفت آن حیرت کردم و آنرا نشناختم!

گنبد کاوس- گزارش شماره ۴۷ دوروز است که شهر گرگان را ترك گفته ودر گنبد کاوس یعنی شهری که یادگار قابوس بن وشمگیر پادشاه دانشمند سلسله زیاری وحالا مسکن مردان غیور ترکمن است بسر میبرم.

راستش را بخواهید وقتیکه وارد گنبد کاوس شدم بادیدن خیابانهای اسفالته و کارخانه‌های متعدد پنبه پاك کنی تصور کردم که اشتباهی بشهر دیگری آمده‌ام واین شهر همان گنبد کاوس که سابقا من دیده بودم نیست!

چون در سال ۱۳۳۳ من بمناسبتی در گنبد کاوس ساکن بودم در آن هنگام شهر گنبد کاوس را یك فلکه بی رونق و چند خیابان خاکی وسنگفرش تشکیل میداد واز ساختمانهای جدید دراین شهر اثری نبود گردوغبار زینت بخش مغازه‌های شهر بود ومردم وضع ناراحت کننده‌ای داشتند و خود من باوجود اینکه حقوق مکفی و کاملا خوبی داشتم مع‌الوصف پس از چند ماه اقامت اگر دو پاداشتم ،دوپای دیگر نیز قرض کردم واز آن شهر گریختم! ولی حالا که در حدود نه سال از آن تاریخ میگذرد وضع گنبد کاوس بکلی دگرگون شده است ودر و دیوارش حکایت از تحول اساسی در وضع شهر وزندگی مردم آن میکند.

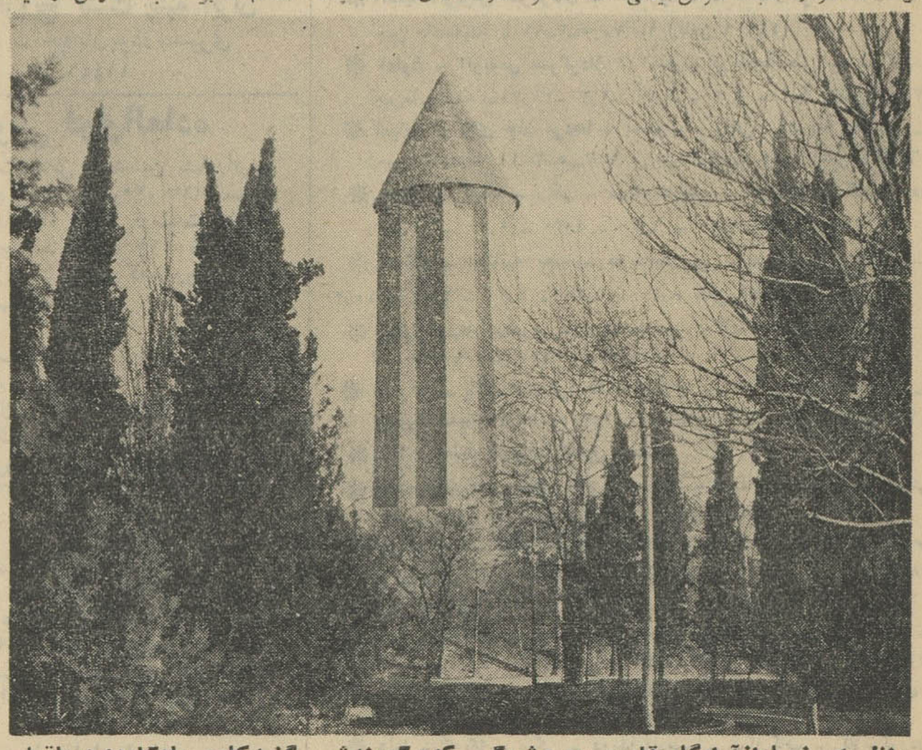

منظره‌ای زیبا ازآرامگاه قابوس بن وشمگیر که میگویند شهر گنبد کاوس یادگار وی میباشد

تحول اساسی در وضع شهر

اگر در آن هنگام خیابانها خاکی بود حالا دو خیابان اصلی آن بنام پهلوی و کاخ بوسیله سازمان برنامه اسفالت شده وچندین خیابان فرعی را خود شهرداری گنبد کاوس اسفالت کرده است اگر در آن زمان عبور ومرور از پیاده‌روها بعلت وجود گل ولای میسر نبود و یا به دشواری صورت میگرفت ولی حالا پیاده‌روهای شهر اسفالت گردیده ورویهمرفته شهر وضع آبرومندی بخود گرفته است خیلی از مردم شهر معتقدند اگر موانع ومشکلات شهری وجودنداشت این شهرستان از این هم بیشتر ترقی میکرد واهالی آسایش و رفاه بیشتری داشتند.

نبودن انجمن شهر

یکی از کسبه شهرستان گنبد کاوس که مورد اعتماد مردم نیز میباشد معتقد است که نبودن انجمن شهر یکی از بزرگترین علل رکود وتوقف کارهای عمرانی واصلاحی این شهرستان است زیرا سالهاست که بعلت وجود اختلاف ودودستگی بین مردم ،انجمن شهر در گنبد کاوس تشکیل نمیشود و همین امر باعث شده است که گنبد کاوس آنطور که باید وشاید از نعمت اصلاحات بهره‌مند نگردد و اگر شهرداری خود برای اسفالت خیابانها و پیاده‌روهای شهر اقدام نمیکرد تاکنون این اقدامات مختصر هم صورت نگرفته بود یکی از فرهنگیان گنبد کاوس نیز اظهار عقیده میکرد که بطور کلی خود ساکنین شهر بعمران و اصلاحات وکارهای ساختمانی علاقه فراوان نشان نمیدهند و گرنه با ثروتی که دراین شهر تولید میشود وپولی که در این منطقه بدست می‌آید اقدامات موثرتری میشد در گنبد کاوس انجام داد و نتایج خیره کننده ودرخشانی از آن گرفت.

جدول کلمات متقاطع شماره ۲۴۴۰

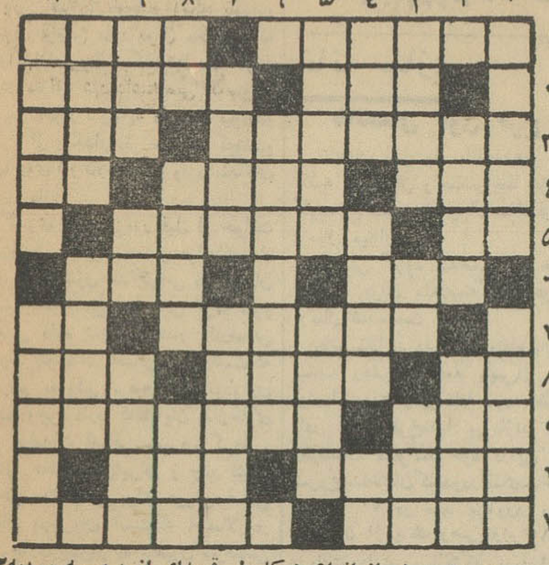

افقی :۱-شبه‌جزیره‌ای دراروپا- نشان مردی ۲- سفیدش خوشبوتر میشود - از اسباب شیره کشی ۳- یکی از مهمترین و جالبترین دادگاههای جهان در آن تشکیل شد - برای گل آرائی بکار آید ۴- ضعف آن از بدترین انواع ضعف است - از کشته برنیاید -سال کم ۵- واحد وزن - برای دفع مضرات وجود مبارك نیز بی فایده نیست ۶- شاعر در حصارش چون نای نالید- وسیله گرفتار ساختن ۷- عبید بود- درخت وارونه ۸- گوشت - شادی وطرب- لقب انگلیسی ۹-ازشهرهای آمریکائی - جائی برای قایم‌شدن ۱۰- برای رفتگان طلب میکند - خانه‌اش در هرکوی وبرزن فراوان است ۱۱- درخت نورسیده -ازیاد رفته باشد.

عمودی : ۱- از انواع هیکل !- قصه‌ای از پروسپه مریمه ۲- از اقدامات کشاورزی - دیوار کاغذی ۳- از پولهای پر ارج-حرف اضافه - از آن هم ظاهرا چون سیمرغ و کیمیا فقط نامی مانده است ۴- از معروفترین شهرهای فرانسه - بایك نقطه به آخر، محبوب محمود خواهد شد -نقش ۵- وسیله کار - از فلاسفه معروف اروپا ۶- اکنون در پیش دارید ۷- مال شاعر مکتب نرفته استاد شده بود -از ترکیبات خیلی تند و تیز ۸- مظهر وفا - نازیبائی- از دستگاههای موسیقی ایرانی ۹- در اتومبیل رل مهمی بازی میکند - آیتی از لطف وزیبائی است - افسار ۱۰- افسر انگلیسی که در جنك اول در عربستان سلطان بی تخت وتاج بود - بعنوان تشویق میکشند ۱۱- سلطانی آن همه چیز راحل میکند -ازهوش رفته

حل جدول شماره ۲۴۳۹

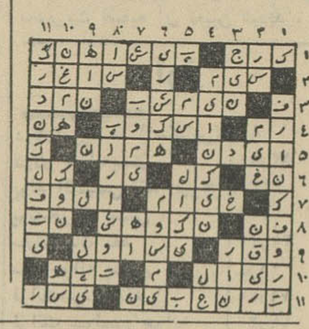

آگهی مناقصه

شرکت سهامی کل معادن و ذوب فلزات ایران حمل مقدار هشتصدتن سنك مس و خاکه مس از معدن رشید آباد زنجان بکارخانه تصفیه مس غنی‌آباد رابمناقصه میگذارد . داوطلبان شرکت در مناقصه میتوانند برای دریافت برك شرائط و مشخصات و طرح قرارداد همه روزه دراوقات اداری وحداکثر تاآخر وقت روز ۱۳ر۵ر۱۳۴۲ بقسمت بازرگانی شرکت واقع در خیابان دانشکده جنب کاخ سازمان برنامه و یادر زنجان باداره معادن رشید آباد مراجعه فرمایند .ضمنا هزینه حق‌الدرج آگهی بعهده برنده مناقصه و میزان سپرده مبلغ پنجاه هزار ریال است.

الف ۲۲۷۷

۱-۲ شرکت سهامی کل معادن و ذوب فلزات ایران

کلاس نقاشی

انجمن دوشیزگان و بانوان

چون عده زیادی از دوشیزگان و بانوان علاقمند بهنر نقاشی ومخصوصا دوشیزگان دانش آموز تقاضای تشکیل کلاس نقاشی رادرانجمن دوشیزگان و بانوان مکرر بنموده‌اند، انجمن دوشیزگان وبانوان تصمیم بتشکیل کلاس نقاشی گرفته است که بزودی دایر خواهد شد .

داوطلبان برای نامنویسی میتوانند همه‌روزه صبح و عصر بدبیرخانه انجمن دوشیزگان وبانوان مراجعه کنند .

خیابان شاهرضا - خیابان فرصت - شماره ۷۳ - تلفن ۶۹۷۱۵

آ-۱۴۵۴ ۱-۵

آگهی مناقصه شماره ۱۲

اداره اردنانس ارتش تعداد ۱۴قلم مواد اولیه جهت تهیه واکس و صابون ووسائل مربوطه مورد احتیاج خودرا از قبیل (روغن بزرك-پتاس- کستیك- استارات و.....ونیزوویژه) از طریق مناقصه خریداری مینماید .

۱-فروشندگان میتوانند همه روزه بدائره خدمات واعتبارات اداره اردنانس ارتش جهت اخذبرك مشخصات وشرائط مناقصه و به‌آمادگاه اصلی موتوری جهت مشاهده نمونه اجناس مراجعه نموده و سپس برای کلیه اقلام یاقسمتی ازآنها مبادرت به‌تنظیم وتسلیم پیشنهاد نمایند .

۲-پیشنهاد دهندگان بایستی پیشنهاد خودرادر پاکات سربسته و لاك ومهرشده تاآخر روز اداری ۲۶ر۵ر۴۲ تحویل دفتر اداره اردنانس ورونوشت آنرا باداره بازرسی مالی ارتش واقع در خیابان سوم اسفند تحویل ورسید آنرا جوف پیشنهاد واجد سپرده نمایند .

۳-پیشنهادات رسیده درساعت ۹صبح روز ۲۷ر۵ر۴۲ درحضور کمیسیون بازو قرائت خواهد شد .

۴-اداره اردنانس ارتش دررد یاقبول یك یاکلیه پیشنهادات مجازاست.

آ-۱۱۳۶۸ اداره اردنانس ارتش

ŠKODA
TOS
دستگاههای توز عمل شما را تضمین میکند
تراشهای مدل SN40 و SN55
صفحه تراشهای مدل HO 63
وانواع دیگر از ماشین آلات صنعتی
در تهران موجود است
طوطی

برای کسب هرگونه اطلاع و یا خرید : بشرکت تجارتی ایران واشکودا - تهران - چهارراه یوسف آباد شماره ۲۰۳ - تلفن های ۴۹۸۱۴ -۴۲۰۵۹ مراجعه فرمائید .

واین اتومبیل شما
چه میخواهد
رنگ خوب دوام خوب
یعنی رنگ دوکو
یا دولوکس
ساخت کارخانه معظم دوپن
DU PONT
DUCO·DULUX
هرکجا این علامت را دیدید خریداری فرمائید
فروشگاه آ. حکیم و شرکاء جاده شمیران ایستگاه عوارضی تلفن ۷۱۴۵۸

مسافرت بهر نقطه دنیا با
پان آمریکن مجرب ترین شرکت هواپیمائی جهان
بهتر انجام میپذیرد

PAN AM

برای کسب اطلاعات بیشتر وذخیره جا به آژانس مسافرتی خودتان یا پان آمریکن - شاهرضا- نبش ویلا تلفن ۶۵۹۹۱ یادر آبادان به نماینده کل فروش شرکت اسکای ویز تلفن ۲۵۲۷ مراجعه فرمائید .

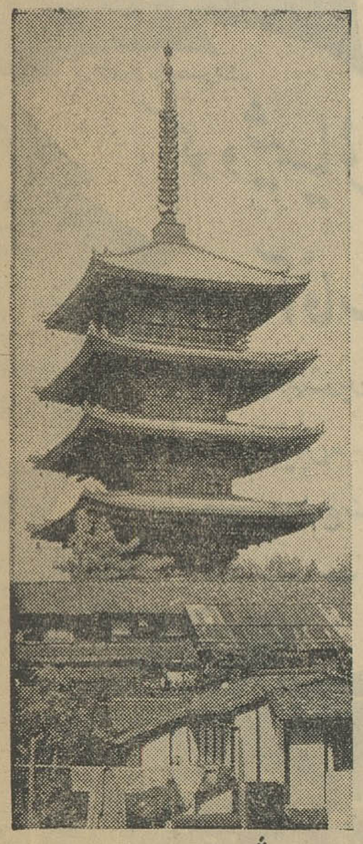
پیشرو در سراسر جهان

پیشرو در آمریکای لاتین

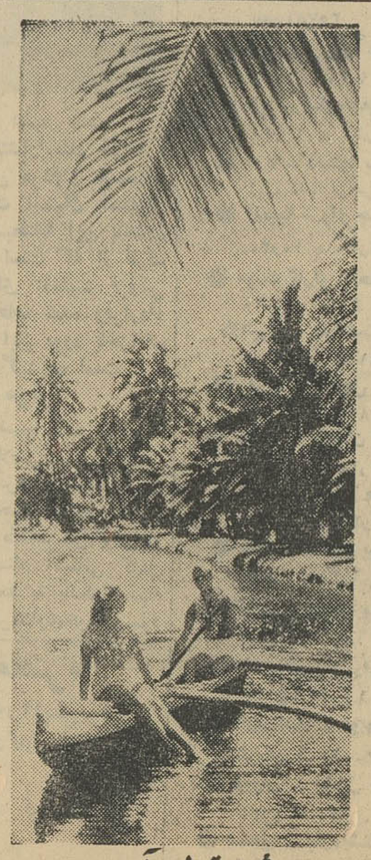
پیشرو در اقیانوس آرام

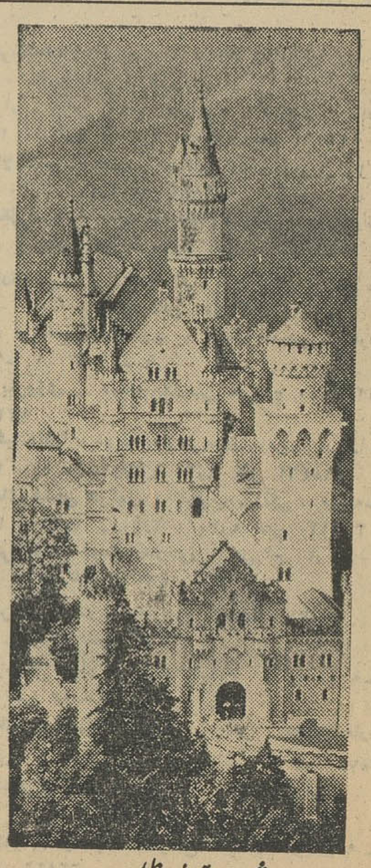
پیشرو در اقیانوس اطلس

بازار

توقف چند تاجر قماش

بازار قماش باوجود آنکه باندازه مصرف فروش دارد بعلل مختلفی که همه آنها مربوط بگذشته‌است ،چند نفری متوقف شدند،اشخاصی که متوقف شدند ازتجار سرمایه دار بزرك نبودند و اکثرا از بنکدارهائی هستند که وضع آنها روی کار کارخانجات وفروشندگان تاثیر دارد.

کسری تجار مزبور قبل از حوادث اخیرویکی دونفرهم بعداز حوادث نمودار شد. وهم اکنون مذاکراتی در جریان است که تابوضع بدهی این افراد سرو سامانی داده شود . فشار کارقماش مربوط بتولیدات اضافی قبلی است که هنوزهم بفروش نرفته اما امیدواری زیادی وجود دارد که تاپایان سال جاری این تولیدات اضافی مصرف گردد . درحال حاضر بین ایران و چند کشور خارجی مذاکراتی برای فروش قماش ومتقال درجریان است که احتمالا در سال جاری بیش از ده میلیون مترقماش ومتقال که قسمت اعظم آن دولتی خواهد بود بفروش رود کم شدن جنس دولتی دربازار گشایشی برای کارخانجات فنساجی ملی است تا بتوانند میزان فروش خودرا بالابرده و ذخیره انبار ها را کاهش دهند .

بانك

توسعه دمکهای بانك کارگشائی

موضوع منفك شدن بانك کارگشائی ازجمله مسائلی است که پیشنهاد آن مورد توجه قرار گرفته‌است .

این پیشنهاد امسال بوسیله آقای خوش کیش مدیر کل بانك ملی ایران درمجمع عمومی اظهار گردید بانك ملی ایران درحال حاضر درحدود یك میلیارد ریال سرمایه خودرا دربانك کارگشائی متمرکز کرده‌است وازاین بابت مبلغ ناچیزی دریافت میکند .

بانك ملی ایران معتقداست که چون کار بانك کار گشائی در حقیقت برای کمك به طبقات پائین مردم است باید حتی الامکان این کمك افزایش یابدو درعین حال کارآن ازبانك ملی که یك بانك وموسسه تجارتی است جدا شده وبصورت مستقلی درآید .

طبق ترازنامه بانك ملی در سال ۱۳۴۱ بانك کارگشائی مقداری برای بانك ملی ضرر ایجاد کرده‌است ولی این بانك میتواند بطرزی اداره شود که بتواند مخارج وهزینه خودرا تامین نماید .

مناقصه ومزایده

*اداره سررشته‌داری ارتش ساخت انواع مسینه آلات ورق تا ۲۴ ر۴۲ر۴۲

*راه‌آهن دولتی ایران خرید یازده قلم لوازم جراحی تا ۳۱ر۴۲ر۴۲

پیشنهاد بموقع عمل گذاشتن اختراع شماره ۲۵۳۹ راجع به «طریقه تهیه مشتقات فنوتیازین»

صاحب اختراع نامبرده میل دارد با صاحبان صنایع در ایران برای عملی کردن اختراع مذکور وارد مذاکره شود .

برای اطلاع بیشتر بدفتر حقوقی دکتر الکساندر آقایان و همکاران خیابان سوم اسفند مراجعه فرمائید .

اطلاعات اقتصادی

خانه سازی

خانه‌های کوی فرح

تاپایان این ماه بانك رهنی برای کلیه متقاضیان واجدشرایط خانه‌های کوی فرح دعوتنامه برای انعقاد قرارداد ارسال میدارد .

ازشش گروه متقاضی این خانه‌ها تاکنون برای سه دسته آنان دعوتنامه ارسال شده‌است .

طبق مفاد این دعوتنامه متقاضیان باید ببانك رهنی مراجعه وپس از انعقاد قرارداد بهای زمین خانه مورد نظر خود رادر کوی فرخ نقدا بپردازند سپس متقاضیان میتوانند خود دراین زمین شروع بساختمان کنند ودر اثنای ساختمان بمیزان ۷۰ در صد برآورد مخارج ساختمان از بانك رهنی وام ۱۵ ساله دریافت دارند ویااینکه دربدو امر ۳۰ درصد هزینه ساختمان را ببانك رهنی پرداخت کنند تا بانك ازمحل وام مربوطه راسا ساختمان آنان راانجام دهد .

شرکتها

تاسیس شرکتهای جدید

*شرکت سهامی واردات ایران با سرمایه پانصد هزاریال برای کارهای بازرگانی تاسیس کارخانجات تولیدی بمدیریت آقای عزیزالله گلشن تاسیس شد .

*شرکت سهامی مرغداران تهران باسرمایه ده میلیون ریال برای تولید جوجه یك روزه وانجام کلیه امور مرغداری درداخله وخارج کشور بمدیریت آقایان محمود افشارپور ومحمدحسین روشن ضمیر وعلی کاشانی پور و مهندس داراب اسعدو امیردانیال در تهران تشکیل گردید .

*شرکت سهامی تیموری جام منحل شدو آقای منوچهر کلالی واسدکلالی بمدیریت تصفیه آن تعیین شدند .

ارز

دولار آمریکا نقد (اسکناس)	۸۴
دولار حواله پستی	۸۳ر۵۰
پوند انگلیسی نقد (لیره)	۲۳۵
پوند حواله پستی	۲۳۲
مارك آلمان نقد	۲۱ر۳۰
مارك حواله پستی	۲۱ر–
فرانك سوئیس نقد	۱۹ر۴۰
فرانك سوئیس حواله	۱۹ر۲۰
هزار لیر ایتالیا نقد	۱۳۵
هزار لیر ایتالیا حواله	۱۳۰
فرانك فرانسه نقد	۱۷ر۲۰
فرانك فرانسه حواله	۱۷ر–
لیره ترك اسکناس بزرگ	۶ر۶۵
لیره ترك کوچك	۶ر۴۵

اطاق

اطاق صنایع دو ماه تعطیل است

جلسه عمومی اطاق صنایع و معادن بعداز ظهر روزچهارشنبه گذشته با حضور اغلب اعضاء وروسای اطاق تشکیل گردید .

دراین جلسه پیرامون مسائل جاری اطاق مذاکراتی صورت گرفت و در باره معرفی نمایندگان اطاق به مراجعی که طبق مقررات اطاق صنایع باید در آنها نماینده داشته باشد صحبت شد.

درمورد آئین نامه داخلی اطاق نیز مذاکراتی صورت گرفت وبراساس تذکراتی که داده شده بود اصلاحاتی درآن بعمل آمد . درجلسه دیروز تصمیم گرفته شد که تعطیلات دوماهه اطاق ازروز پنجشنبه بیستم تیرماه آغاز شود. باین ترتیب جلسات عمومی اطاق تامدت دوماه تعطیل خواهد بود .

صنایع

بهره برداری ازکارخانه قند کرمانشاه

امروز ازشرکت قند کرمانشاه کسب اطلاع شد که کارخانه قند کرمانشاه دراوایل آبانماه سال جاری طی مراسمی رسما گشایش خواهد یافت .

درحال حاضر هفتاد درصد کارهای ساختمانی و شصت در صد کارهای مربوط به مونتاژ ونصب کارخانه قند کرمانشاه باتمام رسیده است کارخانه قند کرمانشاه ظرفیت استفاده از ۱۲۰۰ تن چغندر رادرروزدارد. امسال دراطراف کارخانه قند کرمانشاه ۴۰ تا ۴۵ هزار تن چغندر کشت شده طبق برنامه ایکه شرکت قند مزبور دارد دریکی دوسال آینده میزان تولید چغندر کرمانشاه بالغ بر ۱۰۰ تا ۱۲۰ هزار تن خواهد شد .

بنادر

ورود وخروج کشتی‌ها درماه گذشته

طبق گزارش سازمان بنادر وکشتیرانی درماه گذشته ۶۶ کشتی تجارتی با ۶۲۶۱۳ تن کالا به بندر خرمشهر وارد شده وپس از تخلیه کالاو بارگیری ۱۰۶۳۲ تن کالای صادراتی از این بندر خارج شده‌اند . درماه مزبور همچنین ۱۳ کشتی تجارتی با ۴۶۱۶ تن کالای دولتی و ۱۶۴۸۶ تن کالای تجارتی به بندر شاهپور وارد و خارج گردیده است .

در ضمن ۱۲۳ کشتی نفتی به بندر معشور هدایت و ۱۲۸ کشتی نفتی پس ازبارگیری ۳۵۰۶۶۸۷ تن نفت خام از این بندر خارج شده‌اند . به بندر بوشهر نیز جمعا در خردادماه ۱۴ کشتی تجارتی بامقدار ۲۵۵۷ تن کالا وارد وپس از بارگیری ۱۳۹۵ تن کالا ازاین بندر خارج شده‌اند .

همچنین ۲۲ موتورلنج با ۲۸۳ تن کالا ازسایر بنادر خلیج فارس به بندر بوشهر واردو ۴۶ کشتی با ۶۸۵ تن کالای صادراتی ازاین بندر خارج شده‌اند.

همچنین ۳۳ کشتی نفتی در ماه مورد بحث به بندر خارك وارد و پس از بارگیری ۱۰۵۶ر۷۴۵ تن نفت خام ازاین بندر خارج شده‌اند .

از : دکتر حسین پیرنیا
نقل از مجله تحقیقات اقتصادی

نظام اقتصادی و اصلاحات اجتماعی

«۵»

در بیست سال پیش اگر طرحی برای ملی کردن معادن پیشنهاد میشد جمعی باشورو شدت از آن دفاع می کردند و تنها دلیلشان سوسیالیستی یا انقلابی بودن طرح بود . عده ای دیگر با عصبانیت آنرا مورد انتقاد و حمله قرار میدادند دلیل اینان نیز همان سوسیالیستی بودن و انقلابی بودن طرح بود . امروز هیچکدام از ایندو روش تفکر مورد توجه قرار نمیگیرد .

طرح ملی کردن معادن با روش دیگری بررسی میشود : معادن کشور بر حسب مشخصات از لحاظ نوع و میزان ذخیره ووضع استخراج ومالکیت و شرایط کارو مزد کارگران وسایر عوامل مورد مطالعه قرار میگیرد و برحسب این مشخصات طبقه بندی میشود . آنعده از معادن که در مالکیت خصوصی حداکثر استفاده را میدهد ومنافع اجتماعی را تامین میکند بهمانحال باقی میماند و در آن عده که مداخله دولت ضرورت دارد حدود مداخله دقیقا مشخص میشود وآنعده که باید بمالکیت عمومی در آید معلوم میگردد .برنامه بهره برداری ازمعادنی که باید بمالکیت عمومی درآید چه از لحاظ سرمایه گذاری و چه ازلحاظ طرز اداره در این طرح روشن می‌شود و طرح اخیر باید مسلم کند که در انتقال این طبقه از معادن بمالکیت عمومی چه مزایا و منافعی عایدجامعه میشود . در مورد طرح اصلاحات ارضی یعنی تعیین حدمطلوب مالکیت درزمین های زراعتی نیز سوسیالیستی یا «انقلابی» بودن آن نمیتواند ملاك قضاوت موافق و مخالف واقع شود . چه بسا طرحهای انقلابی که نتیجه بد داده است و چه بسا طرحهای انقلابی که ثمره نیکو ببار آورده . در مقابل تفکر علمی جدید شعار های شورانگیز و کلمات پر طمطراق قدرو ارزش خود را از دست داده‌اند .

برای مبارزه با آفات پنبه از طریق هوائی وزمینی سم توکسافن د.د.ت

تا موجودی تمام نشده برای خرید بنمایندگان این شرکت در نقاط زیر مراجعه فرمائید :

بهشهر شرکت سهامی ترویج کشت پنبه بهشهر
نکاء تجارتخانه آقای علی اصغر نبئی
بابل شرکت سهامی پنبه جاوید
گنبدکاوس شرکت تضامنی حاج ولی محمد محمدی و پسران
گرگان تجارتخانه آقای محمد باقری

ضمنا برای اطلاع کشتکاران محترم یاد آور میشود که کلیه مزارعی که توسط این شرکت باسم توکسافن د.د.ت بوسیله هواپیما در مقابل آفت قوزه سمپاشی شده نتیجه رضایت بخش داشته و مورد تائید کشتکاران بوده است .

شرکت سهامی ترویج کشت پنبه ایران

تهران ـ سرای حافظ ـ خیابان بوذرجمهری
تلفن ۵۰۰۹۱ آ ـ ۱۱۴۴۶

آگهی مجمع عمومی فوق‌العاده

مجمع عمومی فوق‌العاده شرکت سهامی مهندسین مشاور اترس (مربع هنجن سابق) بموجب مواد ۷ و ۱۸ و ۱۹ و ۲۰ و ۲۵ اساسنامه شرکت در تاریخ یکشنبه ۶ مرداد ماه ۱۳۴۲ درساعت شانزده در محل شرکت خیابان تخت جمشید شماره ۴۲۱ تشکیل و بدینوسیله از عموم صاحبان سهام دعوت میشود که در روز وساعت مزبور در محل شرکت حضور بهمرسانند .

دستور جلسه

۱ـ تغییر بعضی از مواد اساسنامه
۲ـ انتخاب اعضاء هیئت مدیره و بازرسی
۳ـ رسیدگی بسهام سهامداران
۴ـ شور در امور جاری شرکت

آ ـ ۷۰۶۳ گروه مهندس مشاور اترس

آگهی
شرکت سهامی فرش ایران

محصولات جدید کارگاههای اختصاصی خود در تبریز ـ کرمان ـ ساروق ـ همدان ـ قم و محلات را از صبح روز دو شنبه بیست و چهارم تیرماه جاری بامظنه روز بمعرض فروش میگذارد.

از عموم علاقه‌مندان ودرخواست کنندگان این نوع فرشها خواهشمند است بمحل شرکت واقع در خیابان فردوسی شمالی شماره ۱۶۰ تشریف بیاورند .

شرکت سهامی فرش ایران

آ ـ ۱۱۴۹۴ ۱ ـ ۳

آگهی مجمع عمومی عادی

بدینوسیله باطلاع کلیه سهامداران شرکت سهامی آبیاری بهبهان میرساند که مجمع عمومی عادی این شرکت درساعت ۱۰ صبح روز سه شنبه هشتم مرداد ماه ۱۳۴۲ در مرکز شرکت (تهران عمارت بنگاه مستقل آبیاری) تشکیل خواهد شد از صاحبان سهام خواهشمند است شخصا یانماینده تام‌الاختیار خود را بادر دست داشتن مدارك سهام درموعد مقرر برای شرکت در جلسه حاضر و یا معرفی فرمایند .

دستور جلسه :
انتخاب کلیه اعضاء هیئت مدیره وعلی‌البدل و بازرسان شرکت

مدیر عامل شرکت سهامی آبیاری بهبهان ـ مهندس منیعی
آ ـ ۱۴۹۰

شرکت سهامی مرغداران تهران

بقیه از صفحه اول

برای مذاکره درمورد رفع بحران فعلی که عموم مرغداران مبتلا به آن هستند از کلیه علاقمندان تقاضا میشود درساعت شش بعد از ظهر روز سه شنبه ۱۳۴۲ر۴ر۲۵ درجلسه عمومی شرکت سهامی مرغداران تهران که در منزل آقای علی کاشانی پوروقع در میدان بهارستان کوچه نظامیه شماره ۱۰۸ تشکیل میشود حضوربهمرسانندتوضیح اینکه عموم فروشندگان مرغ نیز در جلسه حضور خواهند داشت .

آ ـ ۱۱۵۸۸

آقای آزرمی مدیر کل بانك ایران و خاورمیانه معتقد است :

معاملات اسناد خزانه بهترین راه استفاده از سرمایه‌های راکد است

اسناد خزانه ازمطمئن ترین اوراق بهادار کشور میباشد

*** بانك ایران و خاورمیانه از بانکهای عامل فروش اسناد خزانه است**

*** بهره اسناد خزانه بسیار قابل توجه است**

چون فروش اسناد خزانه اززوز پانزدهم تیرماه درسراسر کشور آغاز شده است و عاملیت فروش آن بشعب بانك ملی ایران و بعضی دیگر از بانکها منجمله بانك ایران وخاورمیانه واگذار گردیده است لذا امروز خبرنگار ما مصاحبه‌ای باآقای تقی آزرمی مدیرکل بانك ایران وخاورمیانه بعمل آورد ونظر وی را پیرامون اسناد خزانه استفسار نمود .

آغاز معاملات

آقای آزرمی در آغاز مصاحبه از اینکه فروش وتوزیع اسناد خزانه درتهران و شهرستانها آغاز شده است اظهار خوشوقتی نمود وسپس اظهار داشت :

انتشار اسناد خزانه در موقعیت فعلی بسیار مناسب است .

چون از طرفی دولت میتواند ازمحل فروش این اسناد برفعالیت های عمرانی و ساختمانی و تولیدی خود در کلیه نقاط مملکت بیافزاید ودر نتیجه ایجاد کاربرای بیکاران نماید و در ضمن باوضاع اقتصادی کشور سروصورتی دهد تابطور کلی گشایشی در وضع بازار بوجود آید

موجودی نقدی

از طرف دیگر مردم و مؤسسات مختلف نیز باخریداسناد خزانه میتوانند از موجودی نقدی خود حداکثر استفاده رانمایند وبا اطمینان خاطر از اینکه دولت این اسناد را تضمین کرده‌است بخرید آن پردازند .

درحال حاضر که بواسطه علل مختلف رکودی دراوضاع اقتصادی کشور بوجود آمده و موجب شده سرمایه داران نتوانند از سرمایه خود بنحو احسن استفاده نمایند ، معاملات اسناد خزانه یکی از بهترین کارها برای جلب سرمایه های راکد است .

بهره قابل توجه

نکته : چون باین اسناد بمیزان ۶ درصد در سال بهره تعلق میگیرد واز مالیات هم معاف است این میزان بهره باتوجه برکود فعلی بسیار قابل توجه است .

از طرفی اسناد مذکور به مدت های مختلف سه، ماهه شش ماهه و یکساله میباشد . بطوریکه مردم میتوانند به نسبت امکانات مالی خود، اسناد کوتاه مدت یا طویل‌المدت خریداری نمایند و به‌نسبت سر رسید از بهره متعلقه به آن استفاده کنند .

اعتبار کامل

مدیر کل بانك ایران و خاورمیانه سپس اظهار داشت : نکته‌ای که درخرید این اسناد موثر است اطمینان واعتبار آن است .

چون وزارت دارائی رسما پرداخت این اسناد رابابهره درسر رسیدو بعد از سر رسید تضمین کرده‌است

هم اکنون کمتر فعالیت اقتصادی میتوان دید که احتمال خطر (ریسك) آن صفر باشد .درضمن منافع آن صد درصد تضمین شده باشد .

آقای آزرمی سپس گفت : من کاملا یقین دارم که مردم وسازمان های مختلف دولتی و خصوصی از خرید اسناد خزانه استقبال میکنند چون منافع آنان تامین شده‌است

باید توجه داشت که این اسناد تامیزان ۴۰۰ میلیون تومان قابل انتشار و توزیع میباشد و چون هر سهم آن فقط هزار تومان ارزش دارد بدین جهت اکثر طبقات می توانند مبادرت بخرید آن کنند

عاملیت فروش

دراین موقع خبرنگار ما درمورد عاملیت فروش اسناد خزانه از آقای آزرمی سئوال کرد .

مدیر کل بانك ایران وخاورمیانه در پاسخ اظهار داشت :

این بانك انتشار اسناد خزانه و فروش آنرا بین مردم و مؤسسات مختلف بانهایت اشتیاق استقبال مینماید . خوشبختانه این بانك در عداد بانکهائی است که از طرف خزانه‌داری برای تاملیت فروش اسناد خزانه انتخاب شده وقرارداد مربوطه نیز در این مورد باخزانه‌داریکل منعقد گردیده است .

عامل موثر

لازم است توضیح داده شود که بانکها در معاملات اسناد خزانه عامل بسیار موثری هستند وبدون تردید طبقات مختلف مردم ، تجار، اصناف و سایر طبقات نیز بامزایای محاسن این اسناد آشنائی کامل دارند و بامراجعه به بانکها سهام موردنیاز خود را خریداری خواهند نمود

قابل توجه مقاطعه کاران محترم

ویبراتورهای سوئدی ۱ـ۵ر۱ ـ۲ـ۵ر۱۲ اینچ برقی و بنزینی موتور پمپ‌های انگلیسی خودکار یك الی ۱۶ اینچ متحرك

موتورهای برقی انگلیسی یك الی پنجاه کیلووات ثابت و متحرك

ارسطو زاده وپسران ـ خیابان فردوسی (مقابل ثبت اسناد) تلفن ۳۵۸۴۱ ـ۱ـ آ ـ ۸۵۲۸

برنامه سینماها

* آستارا (تجریش) ـ اتوبوس سرگردان ـ اسکوپ ـ دوبله بفارسی جون کالینز ـ جین مانسفیلد ۱۰ر۳۰ ـ ۲ر۳۰ ـ ۴ر۳۰ ـ ۶ر۳۰ ـ ۸ر۳۰ (تلفن ۸۴۰۲۲)

* آسیا اتوبوس سرگردان ـ اسکوپ ـ دوبله بفارسی ـ جون کالینز جین مانسفیلد ـ ۱۱ـ۳ـ۵ ـ۷ ـ۹ (تلفن ۴۲۹۰۹)

* ادئون ـ اتوبوس سرگردان ـ اسکوپ دوبله بفارسی ـ جون کالینز جین مانسفیلد ـ ۱۰ر۳۰ـ۲ر۳۰ـ۴ر۳۰ـ۶ر۳۰ـ۸ر۳۰ (تلفن ۳۸۱۱۸)

* امپایر ـ بلای جان مردها ـ اسکوپ ـ رنگی ـ دوبله بفارسی ـ جین مانسفیلد ۱۱ـ۳ـ۵ـ۷ـ۹ تراس ۷ر۳۰ ـ ۹ر۴۵ تلفن ۶۲۳۹۴۲

* ایران ـ کونگا ـ رنگی ـ دوبله بفارسی ـ میکل گاف ـ کلایر گوردن ۱۰ر۳۰ ـ ۲ر۳۰ ـ ۴ر۳۰ ـ ۶ر۳۰ ـ ۸ر۳۰ (تلفن ۳۶۳۵۴)

* اسکار ـ ده‌ثانیه بجهنم ـ دوبله بفارسی ـ جك پالانس ـ جف چندلر ۱۰ر۳۰ ـ ۲ر۳۰ ـ ۴ر۳۰ ـ ۶ر۳۰ ـ ۸ر۳۰ تلفن ۴۵۷۹۸ ـ ۷۵۸۸۸۸

* ایفل ـ رعد درشرق ـ دوبله بفارسی ـ آلن لد ـ دبوراکر ۱۱ ـ ۳ ـ ۵ ـ ۷ ـ ۹ تلفن ۳۷۲۷۷ ـ ۷۵۸۸۸۸

* ب . ب ـ بلای جان مرد ها ـ اسکوپ ـ رنگی ـ دوبله بفارسی ـ جین مانسفیلد ۱۰ر۳۰ ـ ۲ر۳۰ ـ ۴ر۳۰ ـ ۶ر۳۰ ـ ۸ر۳۰ تلفن ۶۹۶۴۱

* پلازا ـ بعلت تعمیرات تعطیل است

* تخت جمشید ـ شکوه علفزار ـ رنگی ـ دوبله بفارسی ـ وارن بیتی ناتالی وود ۱۱ ـ ۳ ـ ۵ ـ ۷ ـ ۹ تلفن ۴۳۵۵۰

* تهران ـ روز های بحرانی ـ محصول ارمنستان ـ دوبله بفارسی ۱۰ر۳۰ ـ ۲ر۳۰ ـ ۴ر۳۰ ـ ۶ر۳۰ ـ تراس ۷ر۳۰ ـ ۹ر۳۰ تلفن ۳۸۱۶۵ تلفن ۳۸۱۶۵

* دیانا ـ رعد در شرق ـ دوبله بفارسی ـ آلن لد ـ دبوراکر ۱۰ر۳۰ ـ ۲ر۳۰ ـ ۴ر۳۰ ـ ۶ر۳۰ تراس ۷ر۳۰ ـ ۹ر۳۰ تلفن ۴۷۳۶۵ ـ ۷۵۸۸۸۸

* سینما چارلی ـ پرفسور کم حافظه ـ دوبله بفارسی ـ فردمك موارى ۱۱ـ۳ـ۵ـ۷ـ۹ تلفن ۶۸۴۶۱

* دنیا ـ کونگا ـ رنگی ـ دوبله بفارسی ـ میکل گاف ـ کلایر گوردن ۱۰ر۳۰ ـ ۲ر۳۰ ـ ۴ر۳۰ ـ ۶ر۳۰ ـ ۸ر۳۰ (تلفن ۳۳۸۱۲)

* حافظ ـ جنگجوی گمنام ـ دوبله بفارسی ـ کای ویلیامز ۱۰ر۳۰ ـ ۲ر۳۰ ـ ۴ر۳۰ ـ ۶ر۳۰ ـ ۸ر۳۰ (تلفن ۳۴۰۷۴)

* رادیوسیتی ـ اتوبوس سرگردان ـ اسکوپ دوبله بفارسی ـ جون کالینز جین مانسفیلد ۱۱ـ ۳ ـ ۵ـ ۷ـ ۹ تراس ۷ر۳۰ ـ ۱۵ر۹ (تلفن ۴۳۳۲۰)

* رکس ـ بندباز جسور ـ رنگی ـ دوبله بفارسی ـ مایکل کالان ـ جون ایوانز ۱۰ر۳۰ ـ ۲ر۳۰ ـ ۴ر۳۰ ـ ۶ر۳۰ ـ ۸ر۳۰ (تلفن ۳۴۱۶۹)

* رویال ـ موهاك ـ رنگی ـ دوبله بفارسی ـ اسکات برایدی ـ ریتاگام ۱۱ ـ ۳ ـ ۵ ـ ۷ ـ ۹ (تلفن ۴۹۷۸۵)

* سانترال ـ بندباز جسور ـ رنگی ـ دوبله بفارسی ـ مایکل کالان ـ جون ایوانز ـ ۱۱ـ ۳ ـ ۵ ـ ۷ ـ ۹ ـ (تلفن ۴۸۶۸۶)

* سعدی ـ موهاك ـ رنگی ـ دوبله بفارسی ـ اسکات برایدی ـ ریتا گام ـ ۱۰ر۳۰ ـ ۲ر۳۰ ـ ۴ر۳۰ ـ ۶ر۳۰ ـ ۸ر۳۰ (تلفن ۳۶۴۶۸)

* سمیلا ـ موهاك ـ رنگی ـ دوبله بفارسی ـ اسکات برایدی ـ ریتاگام ۱۰ر۳۰ ـ ۲ر۳۰ ـ ۴ر۳۰ ـ ۶ر۳۰ ـ ۸ر۳۰ (تلفن ۳۶۴۲۴)

* کریستال ـ ده‌ثانیه بجهنم ـ دوبله بفارسی جك پالانس ـ جف چندلر ۱۰ر۳۰ ـ ۲ر۳۰ ـ ۴ر۳۰ ـ ۶ر۳۰ تراس ۷ر۳۰ ـ ۹ر۳۰ تلفن ۳۷۶۷۵ ـ ۷۵۸۸۸۸

* مترو پل ـ جنگجوی گمنام ـ دوبله بفارسی ـ کای ویلیامز ۱۰ر۳۰ ـ ۲ر۳۰ ـ ۴ر۳۰ ـ ۶ر۳۰ ـ ۸ر۳۰ (تلفن ۳۹۴۱۰)

* مولن روژ ـ رعد در شرق ـ دوبله بفارسی ـ آلن لد ـ دبوراکر ۱۱ـ۳ـ۵ـ۷ـ۹ (تلفن ۷۲۹۲۹ ـ ۷۵۸۸۸۸)

* مهتاب ـ ده‌ثانیه بجهنم ـ دوبله بفارسی ـ جف چندلر ـ جك پالانس ۱۱ ـ ۳ ـ ۵ ـ ۷ ـ ۹ (تلفن ۴۷۷۷۷ ـ ۷۵۸۸۸۸)

* میامی ـ کونگا ـ رنگی ـ دوبله بفارسی ـ میکل گاف ـ کلایر گوردن ۱۰ر۳۰ـ ۲ر۳۰ ـ ۴ر۳۰ـ۶ر۳۰ ـ ۸ر۳۰ (تلفن ۷۴۳۲۹)

* ماندانا ـ بن‌هور ـ اسکوپ ـ رنگی ـ دوبله بفارسی ـ چارلتون هستون ـ هایاهارایت ۱۰ ـ ۴ ـ ۸ تلفن ۷۹۹۸۲

* نیاگارا ـ متهم ـ رنگی ـ دوبله بفارسی ـ جفری هانتر ـ وودی استراد ۱۱ ـ ۳ ـ ۲ر۳۰ ـ ۴ر۳۰ ـ ۶ر۳۰ ـ ۸ر۳۰ تراس ۷ر۳۰ ـ ۹ر۳۰ تلفن ۶۵۳۰۷

* همای ـ کناررودخانه ـ اسکوپ ـ رنگی ـ دوبله بفارسی ـ آنتونی کوئین ۱۰ر۳۰ ـ ۲ر۳۰ ـ ۴ر۳۰ ـ ۶ر۳۰ ـ ۸ر۳۰ تلفن ۳۰۲۱۶۹

* سیلوانا ـ مشعل پیروزی ـ دوبله بفارسی ـ جی راج ۱ ـ ۲ ـ ۵ تراس ۷ر۳۰ ـ ۹ر۳۰ تلفن ۳۳۷۷۷

* فری ـ مشعل پیروزی ـ دوبله بفارسی ـ جی راج ـ ۱ ـ ۲ ـ ۵ ـ ۷ ـ ۹ تلفن ۲۷۸۹۳

* رامسر ـ نبرد های عشقی هرکول ـ اسکوپ ـ رنگی ـ دوبله بفارسی ۱ـ۳ـ۵ـ۷ـ۹ تلفن ۵۲۰۶۰

* برلیان ـ رعد درشرق ـ دوبله بفارسی ـ آلن لد ـ دبوراکر ۱۰ ـ ۲ ـ ۴ ـ ۶ ـ ۸ تلفن ۳۳۵۳۵ ـ ۷۵۸۸۸۸

* زهره ـ ده‌ثانیه بجهنم ـ دوبله بفارسی ـ جك پالانس ـ جف چندلر ۱۰ ـ ۲ ـ ۴ ـ ۶ ـ ۸ تلفن ۳۰۴۸۰۸ ـ ۷۵۸۸۸۸

* جهان ـ دلاور سیراکیوز ـ رنگی ـ دوبله بفارسی ـ ۳ـ۵ـ۷ـ۹

* فردوسی ـ نبرد های عشقی هرکول ـ اسکوپ ـ رنگی ـ دوبله بفارسی ۱۰ر۳۰ ـ ۱۲ر۳۰ ـ ۲ر۳۰ ـ ۴ر۳۰ ـ ۶ر۳۰ ـ ۸ر۳۰ تلفن ۳۵۷۸۴

* فیروزه زنها فرشته‌اند ـ فارسی فرانك ـ فردین ـ ۲ر۳۰ ـ ۴ر۳۰ ـ ۶ر۳۰ ـ ۸ر۳۰ تلفن ۷۴۲۱۹

* ناج ـ شکوه علفزار ـ رنگی ـ دوبله بفارسی وارن بیتی ـ ناتالی وود ۱۰ر۳۰ ـ ۲ر۳۰ ـ ۴ر۳۰ ـ ۶ر۳۰ ـ ۸ر۳۰ تلفن ۳۳۰۶۴

* آریا ـ دستها بالا ـ دوبله بفارسی ـ ادی کنستانتین ـ ۱۰ ـ ۱۲ ـ ۲ ـ ۴ ـ ۶ تراس ۷ر۳۰ ـ ۹ر۳۰ تلفن ۳۹۸۸۴

* المپیا ـ راز جنگل سیاه ـ معبدالهه انتقام ـ رنگی ـ دوبله بفارسی ۱۰ر۳۰ ـ ۲ر۳۰ ـ ۶ر۳۰ تلفن ۶۵۷۹۸

* مونت کارلو ـ حادثه بزرگ ـ دوبله بفارسی ـ کرك داگلاس ۱۰ر۳۰ ـ ۲ر۳۰ ـ ۴ر۳۰ ـ ۶ر۳۰ ـ ۸ر۳۰ تلفن ۷۹۷۴۱

* البرز ـ بازگشت فرانکشتین ـ اسکوپ ـ دوبله بفارسی ـ موریس کارلف ـ ۹ـ۱۱ـ ۱ـ ۳ـ۵ـ۷ـ۹

* مراد ـ مشعل پیروزی ـ دوبله بفارسی جی راج ۱۰ ـ ۱۲ ـ ۲ ـ ۴ ـ ۶ ـ ۸ تلفن ۷۳۳۸۲

* چارلی ـ جوانان فیلادلفیا ـ دوبله بفارسی ـ پل نیومن ـ باربارا راش ۱۰ر۳۰ ـ ۲ر۴۵ ـ ۵ ـ ۷ر۱۵ ـ ۹ر۳۰ تلفن ۶۸۴۶۱

* ژاله ـ نبرد های عشقی هرکول ـ اسکوپ ـ رنگی ـ دوبله بفارسی ۱۰ر۳۰ ـ ۲ر۳۰ ـ ۴ر۳۰ ـ ۶ر۳۰ ـ ۸ر۳۰ تلفن ۳۰۴۱۲۰

* فلور ـ مشعل پیروزی ـ دوبله بفارسی جی راج ۱۰ر۳۰ ـ ۲۰ر۳۰ ـ ۴ر۳۰ ـ ۶ر۳۰ ـ ۸ر۳۰ تلفن ۲۸۰۹۶

* پارك ـ مشعل پیروزی ـ دوبله بفارسی جی راج ۱۰ر۳۰ ـ ۲۰ر۳۰ ـ ۴ر۳۰ ـ ۶ر۳۰ ـ ۸ر۳۰ تلفن ۳۹۶۳۷

* پرسپولیس ـ راز جنگل سیاه ـ معبدالهه انتقام ـ رنگی ـ دوبله بفارسی ۱۰ ـ ۲ ـ ۶ تلفن ۵۸۱۰۸۳

* خورشید ـ نوبهای ناوارون ـ اسکوپ ـ رنگی ـ دوبله بفارسی ـ گریگوری پك ۸ر۳۰ ـ ۱۱ـ۱ر۳۰ ـ ۴ـ۶ر۳۰ ـ ۹ تلفن ۳۳۵۷۸

* ونوس ـ مشعل پیروزی ـ دوبله بفارسی جی راج ۱۰ر۳۰ ـ ۲ر۳۰ ـ ۴ر۳۰ ـ ۶ر۳۰ ـ ۸ر۳۰ تلفن ۳۵۱۱۵

* مشعل ـ بازداشتگاه ۱۷ ـ دوبله بفارسی ـ ویلیام هولدن ۹ ـ ۱۱ ـ ۱ـ۳ـ۵ـ۷ـ۹ تلفن ۳۳۸۲۶

* پردیس ـ خرابکاران ـ رنگی ـ دوبله بفارسی ـ جف چندلر ـ آن باکستر

عالیترین محصول

را فقط با مصرف

کود شیمیائی و مبارزه با آفات نباتی میتوان بدست آورد

برای تهیه بهترین و ارزانترین کود شیمیائی سوپرفسفات «ساده و تریپل» ـ سولفات آمونیم ـ نیترات آمونیم و همچنین انواع سموم دفع آفات نباتی د.د.ت ، ب.ه.ش ـ ث و آندرین

به شرکت سوپر شیمی با مسئولیت محدود ـ خیابان سعدی ساختمان تقی نیا ـ تلفن ۳۰۲۲۲۳ ـ مراجعه فرمائید

معجزه در جراحی

امروز این خبر صفحه اول جراید جهان بود.

جراحان فرانسوی موفق شدند پای ملوانی را که کاملا از بدن او قطع شده بود مجددا در جای اولیه بدوزند

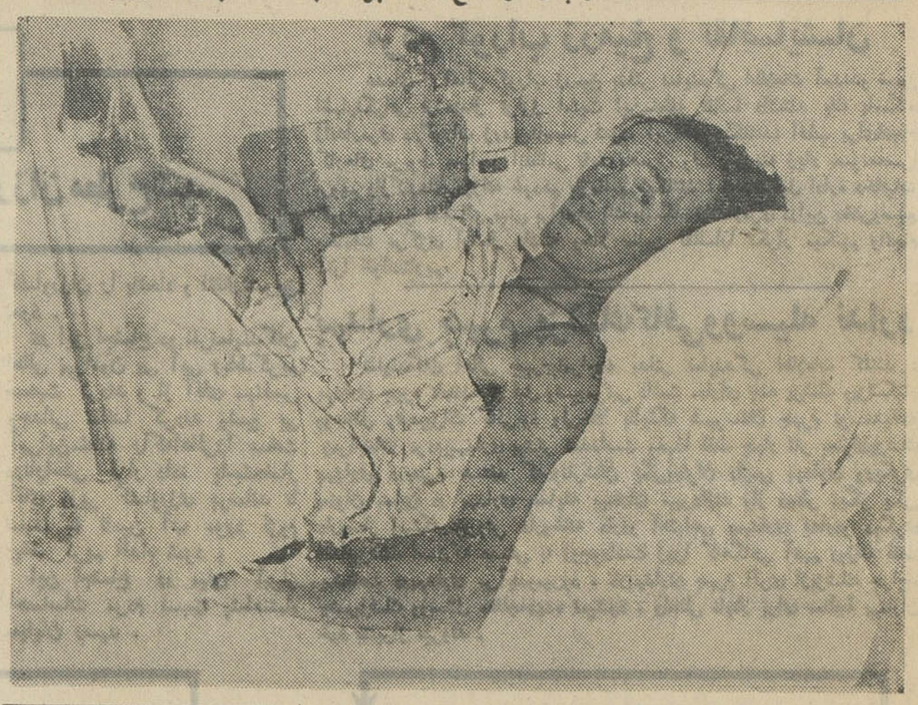

درجراحی معجزه تازه‌ای وقوع یافت جراحان فرانسوی دربیمارستان«ملکه سفید» در «کاریر ـ سو ـ پوآسی» (فرانسه) تلاش کردند غیر ممکنی‌را ممکن سازند . این غیر ممکن وصل کردن پای جوانی بود که یك میله فولادی آنرا کاملا از بدنش قطع‌کرده بود .

گروهی از جراحان برای این امر بزرك وبی سابقه دست بکار شدند. سرخ رگها ، سیاهرگها ، اعصاب، استخوانها ، وماهیچه‌های پای این جوان پس‌از یك عمل چهار ساعته بهم دوخته شد . پای «ژان‌بودیس» از زانو قطع شده‌بود اما اینك‌معجزه درجراحی مجددا پای از دست رفته را باو بازگردانید وپزشکان امیدکامل دارند که ملوان جوان بزودی مانند سابق بتواند راه برود و جست‌وخیز کند . عکس از خبرگزاری فرانسه

عبور از پنج قاره

بعلت دیر توزیع‌شدن کارت دعوت :

هارولد ویلسون دعوت ملکه انگلستان را نپذیرفت

حزب‌کارگر انگلستان اعلام داشت که‌هارولد ویلسون رهبر این حزب نمیتواند در ضیافتی که‌از طرف‌ملکه انگلیس وشوهرش بافتخار پانشاه و ملکه یونان‌درکاخ بوکینگهام برگذار میشود شرکت کند .

علت این‌عدم شرکت مخالفت باروش سیاسی پادشاه و ملکه یونان‌نیست ، بلکه علت اینستکه دعوت نامه های شرکت دراین ضیافت خیلی دیرتوزیع شدند و قبل ازآن هارولد ویلسون برای شرکت درمراسم دیگری قول داده است .

فرانس‌سوآر

پا بپای آنچه در جهان میگذرد

مشکل لباس پاپ جدید

خیاطی که تاکنون لباس سه پاپ را تهیه کرده یك بار اشتباه کرد

این هم برای کاتولیکها مسئله‌ای‌شده است که لباس پاپ جدید چگونه تهیه شود.

حل این مسئله برعهده خیاطیست بنام گامارلی که ماموریت تهیه لباس پاپ جدید را برعهده دارد .

این خیاط درست مثل اینکه برای یك نوزاد لباس تهیه میکند بایدسه دست تن‌پوش کامل برای پاپ جدید بدوزد. او قبلا لباس سه پاپ یعنی پی نهم و پی دوازدهم و جان بیست و سوم را بدون اینکه اندازه آنها را بگیرد بدرستی دوخته است .

چون اندازه‌های بدن پاپ را باید حدس زد وخیاط او را اندازه گیری نمیکند پاپ فقید یك روز بالباسی در مراسم رسمی شرکت جست که آستینش چند سانتیمتر بالای مچ‌دست او ختم میشد. فردای آنروز پاپ‌خیاط را احضار کرد و گفت : «چطور شد اشتباهی مرتکب شدید ؟» ولی‌خیاط پرونده‌هائی را که دربار واتیکان در اختیارش گذاشته بود باو نشان داد واز خود رفع تقصیر کرد.

گامارلی پنجاه سال خیاط پاپ‌جان بیست وسوم بود ودر میان جنك بین‌المللی اول هم که او یك اسقف ساده بود برایش لباس میدوخت .

لباس پاپ عبارتست از یك لباده از پشم سپید با یقه‌ائی از ابریشم همراه با یك کمربند طلائی .

هم‌اکنون در خیاط‌خانه گامارلی که در مرکز رم قرار دارد جنب‌وجوش بیسابقه‌ائی‌حکمفرماست. وتمام‌کارگران آن چنان با شور وعلاقه کار میکنند که گوئی سرگرم انجام یك فریضه دینی هستند .

گامارلی شصت سال دارد واجداد او هم خیاط دربار واتیکان بوده‌اندو او این شغل راازآنها بارث برده‌است دو تا از فرزندان گامارلی هم‌اکنون در خیاط‌خانه او کار میکنند تا بعدها جانشین پدر شوند .

خیاط‌خانه درباراواتیکان که گامارلی مدیرآن میباشد درسال ۱۶۷۷ تاسیس شده است. تابحال تمام اعضای آن از اهالی رم بودند، ولی‌اخیرا یك‌خیاط میلانی هم به آنها اضافه شده است. اعضای این خیاط‌خانه در تمام مراسم رسمی واتیکان شرکت میکنند .

گامارلی یك دفتر یادبود دارد که امضای بسیاری از پاپ‌ها و کاردینالها آنرا زینت‌بخشیده است . از جمله مشتریان این خیاط یکی‌هم‌زالف ـ والونه هنرپیشه مشهور ایتالیائی بود که امضایش در این دفتر یادبود دیده میشود .

گامارلی لباسی را که رافوالونه در فیلم «کاردینال» برتن داشت‌برایش دوخته بود. گامارلی این دفتر را با نهایت علاقه واحتیاط حفظ و حراست میکند .

فرانس سوآر

در عصر ما

خورش مورچه

بهترین غذای آفریقای‌جنوبی

اگر بکشورهای افریقائی مخصوصا آفریقای جنوبی مسافرت نمودید و خواستید ازغذای‌دلچسب محلی‌استفاده نمائید زحمت زیادی برای تهیه آن نخواهید داشت .

شما به‌یك عدد کماجدان ، یك مقداری آب ،قدری ترشی وبالاخره یك کیسه کوچك مورچه ! احتیاج دارید .

کماجدان راروی آتش بگذارید و پس‌از اینکه آب قدری جوشید مورچه هارا داخل آب‌بریزید وسپس ترشی را به‌آن اضافه نموده ومیل نمائید ، باین ترتیب غذای محلی افریقای‌جنوبی را نوش جان کرده‌اید .

غذای مورچه یادرواقع (خورش ـ مورچه) برای بومیان فوق‌العاده مطبوع ولذت‌بخش است واغلب آنرا بابرنج میخورندولی تهیه خورش آن بانواع مختلف‌است ممکن است آنرا بترشی بزنند ویابصورت‌مرباباشکر بجوشانند ویااینکه مورچه‌خالی‌راپس ازجوشاندن خشك کرده و بصورت آجیل دردهان بریزند .

درهرحال بومیان عقیده دارند که غذای مورچه رابایستی بادست خوردو بکاربردن چاقو، چنگال یاقاشق گراهت دارد !

فروشگاه های دولتی‌نیز مورچه ها را کیسه کرده ومیفروشند ولی تنها دریك مدت زمانی ازسال یعنی بین‌ماه اوت تاماه اکتبر مورچه ها رامیتوان میل نمودچون قبل‌وبعداز ماههای‌مزبور مورچه‌ها مزه خوبی ندارند !

«صرویس مخصوص آسوشیتدپرس»

کتاب جیبی

دختران و پسران

سرگرمی روزهای‌گرم و طولانی

از شما چه پنهان ....

بشردست ازپیشرفت بازنمیدارد : یك سازمان علمی انگلیسی‌اخیرا یك‌واکسن‌برای پیشگیری از خطر تشعشعات اتمی ساخته‌است .

*شورای‌شهرداری‌شهرداکار باتفاق آراء تصمیم گرفت‌یکی‌از خیابانهای این شهررا باسم ژان بیست‌وسوم نام گذاری کند وبدین وسیله از توجه‌پاپ فقید نسبت‌به‌آفریقا و کشورهای درحال توسعه قدردانی نماید .

*جین‌مانسفیلد هنرپیشه زیبا قراردادی بابرنارد‌هیلدا رهبرارکستر بسته است. بموجب این‌قرارداد مانسفیلد همراه ارکستر هیلدا درچند کشور اروپائی برنامه‌هائی اجرا میکند وطی‌آنها ویلن میزند و آواز می‌خواند .

*همسر ۱۶ساله ربرت‌حسین امسال درامتحانات‌سال‌آخر دبیرستان شرکت کرد. ربرت حسین دریك میهمانی ازدوستانش خواست یك‌دقیقه سکوت کنند تا شانس همسرش درامتحان زیادتر شود .

اطلاعیه سینما پلازا

سینما پلازا بعلت تغییر صندلیها ودکوراسیون داخلی از روز ۱۹ تیرماه لغایت ۳۰ تیر برای مدت ده روز تعطیل است .

آ ـ ۱۱۲۲۶ ۲ ـ ۲

قربانیان استالینگراد

ـ ٤ ـ

«بنابفرمان پیشوا فرماندهی جبهه شمال‌ژنرال استالین‌گراد بعهده ژنرال سیدلیتز فرمانده سپاه پنجاه و یکم و فرماندهی جنوب بعهده ژنرال پاولوس فرمانده ارتش ششم واگذار میشود . پاولوس‌همچنان رهبری عملیات را در سراسر جبهه بعهده خواهد داشت .»

این پیام که بوسیله رادیو از ستاد ارتش پیشوا رسیده بود به نقشه های ژنرال سیدلیتز برای‌شکافتن حلقه محاصره پایان داد از این ساعت پرده دوم تراژدی آغاز شد . سربازان شروع به حفر خندق کرده و دردل خاك فرو رفتند . **تنها کوشش آنها این بود که هرچه بیشتر عمق خندقها را زیادکنند** ماموریت آنها دیگر روشن بود : **باید تا آخرین نفر از مواضع خود دفاع کنند .**

روز ۲۱ دسامبر سرانجام فرمانده ارتش زمینی هیتلر را وادار کرد که با حمله ارتش ششم موافقت کند ولی هیتلر بشرطی با این حمله موافقت کرده بود که استالین گراد را بهیچ قیمت ازدست ندهد.

هدف‌او این بود که ارتش ششم در عین حال که از مواضع خود دفاع میکند بایستی بطرف جنوب غربی پیشرفته و با ارتش چهارم زره‌پوش تماس حاصل کند ولی این نقشه بهیچ وجه عملی نبود .

همان روزهیتلر از سرگرد فن «زیتزویز» ازمیزان ذخیره سوخت ارتش ششم توضیحاتی خواست و وقتی که فهمید وسائط موتوریزه ارتش ششم‌باذخیره سوختی که دارد نمی تواندبیش از سی کیلومتر پیش روی کند نقشه خود را تغییر داد و گفت من نمیتوانم واحد های تانك را بدون داشتن سوخت در استپ به حال خود واگذار کنم .

از آن پس دیگر هرگونه فعالیتی در داخل حلقه محاصره‌متوقف شد وفرماندهان ارتش ششم در انتظار فرارسیدن آخرین مرحله این تراژدی بسر میبردند معذلك در شب ۲۳ دسامبر باردیگر هیجانی در میان محاصره شدگان پدید آمد . در آن شب قرار بود بطورفوق العاده بین هیتلروستاد ارتش ششم ارتباط رادیوئی برقرار شود .

رئیس ستاد ارتش دستور داد که پیام پیشوا را بلافاصله پس از دریافت باطلاع او برسانند .

ساعتهای طولانی بانتظار دریافت پیام سپری شد و در ساعت ۲ و ۳۰ دقیقه بعد از نیمه شب رئیس ستاد ارتش را با عجله از خواب بیدار کردند. یك پیام رادیوئی باین مضمون از طرف پیشوا رسیده بود .

«پیشوا توجه ارتش ششم را باین نکته جلب می کند که تنها از پل «میشکووا» برای‌عبورتانکهای سنگین می توان استفاده کرد .»

ژنرال«شولز» فرمانده نیرو های زره‌پوش پس‌از خواندن این پیام مدتی بفکر فرو رفت و گفت :

ـ دیگر کار از کار گذشته است . مگر آنکه واقعا معجزه ای روی دهد .

ولی متاسفانه معجزه‌ای هم روی نداد .

سربازان و افسران در صدد بر آمدند در آن لحظات یاس و ناامیدی به تهیه مقدمات برگزاری چهارمین عید نوئل زمان جنگ بپردازند .

اکنون دیگر محاصره شدگان امیدی برای‌رسیدن کمك نداشتند .

روز ۱۲ دسامبر در یك پیام رادیوئی وعده‌کمك به ارتش ششم داده شده بود :

«استقامت داشته باشید ، بزودی به کمك شما میائیم»

ولی روز ۲۵ دسامبر رئیس ستاد ارتش آلمان به همکاران نزدیك خود گفته بود :

نجات ارتش ششم دیگر امکان پذیر نیست و این مطلب را باید بفرمانده آن اطلاع دهیم .

در اینجا باید وقایعی را که در این دوازده روز روی داد نقل کنیم .

روز ۱۲ دسامبر یك مهندس نیروی هوائی‌آلمان بنابدستور رئیس ارتباطات ارتش با هواپیما از استالین گراد حرکت کرد .

وظیفه او آن بود که عملیات نصب یك دستگاه فرستنده امواج کوتاه را در نزدیکی «تشرسکایا» رهبری کند .

باین ترتیب یك ستون بزرگ چهل متری در مرز جنوب شرقی منطقه ای که ارتش ششم محاصره شده بود برپا گردید . با اینکه این تیر دوبار مورد حمله قرار گرفت ولی سر انجام با استفاده از آن برقراری تماس بین ستاد ارتش ششم از یك طرف و ستاد ارتش های «دون» از طرف دیگر امکان پذیر گردید

نخستین تماس بین سرهنگ ارنولد رئیس ارتباطات ارتش و سرهنگ سولر رئیس ارتباطات سپاه «دون» برقرار گردید و پس از آن ارنولد نزد پاولوس رفت و گفت :

ـ فیلدمارشال مانشتاین فرمانده نیرو های «دون» می خواهد باشما صحبت کند .

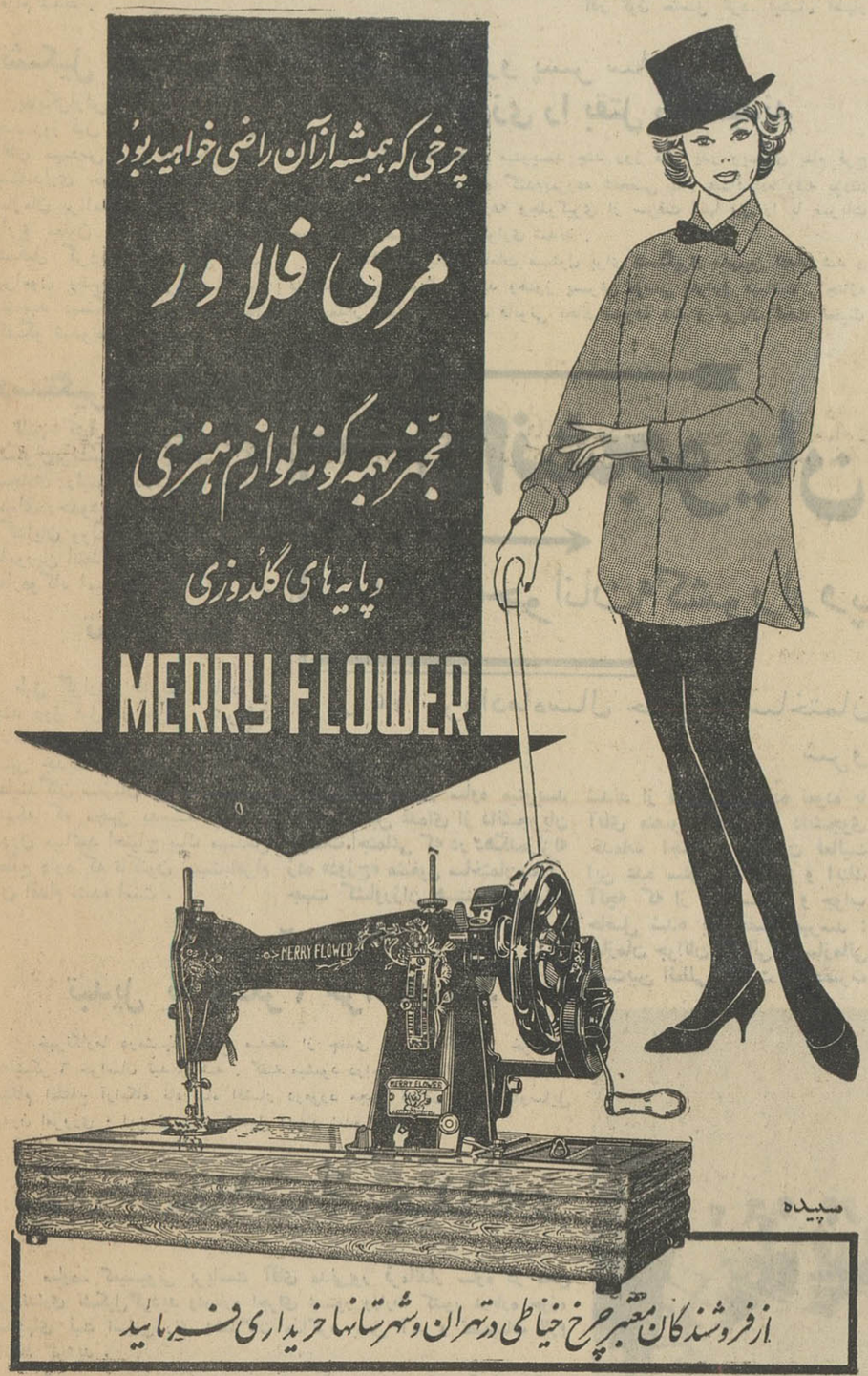

هتل رویال هیلتون تهران

روز استقلال فرانسه را

در کنار استخر زیبای خود جشن‌میگیرد

«مونت‌مارکر»

شام و رقص در زیر ستارگان

یکشنبه ۲۳ تیر ماه ۱۳۴۲ ـ ۹ بعدازظهر

لطفا برای ذخیره جا به تلفن شماره ۲ـ ۶۲۳۵۸۱ و شماره داخلی ۲۳۴ مراجعه فرمائید

آگهی مناقصه

اداره‌حسابداری کل تسلیحات ارتش بیست‌و چهار قلم لوازم الکتریکی و مصالح آهنی موردنیاز را ازطریق مناقصه خریداری می نماید :

داوطلبین میتوانند با مراجعه به دائره تدارکات این اداره برك شرایط و صورت ریز مشخصات اقلام مورد مناقصه را دریافت و پیشنهادات خود را حداکثرتاآخر وقت اداری روز ۴۲ر۵ر۲۹ بدفتر این اداره (واقع‌درمحل کارخانجات مسلسل سازی)تحویل ورونوشت آنرا تاهمانموقع به‌اداره بازرسی مالی ارتش دروزارت جنك‌تسلیم نمایند.

پیشنهادات واصله درساعت ۱۰ صبح روز ۴۲ر۵ر۳۰ در حضور کمیسیون متشکله دراداره‌تسلیحات ارتش باز و قرائت خواهد شد و اداره در رد یاقبول یك یاکلیه پیشنهادات مختار است .

اداره حسابداری کل تسلیحات ارتش

نمایندگان اطلاعات درخدمت مردم
دم شهرستانها بوسیله نمایندگان اطلاعات خواسته های خود را شرح میدهند

دو نفر زندانی کشتی‌گیر
زندانی دیگری را زیر دست و پا کشتند!

کشتی گرفتن دوستانه دو نفر زندانیان مشهد موجب مرگ زندانی دیگر شد

خبرنگار ما در مشهد مینویسد: پریروز شوخی و تفریح و کشتی دوستانه دو نفراز زندانیان‌شهربانی مشهد موجب مرگ زندانی دیگر شد . جریان از اینقراراست که : دونفر از زندانیان مشهد بنام تاج محمد اسدی و غلامعلی‌عباسی ضمن شوخی و تفریح و متلک‌گوئی بیکدیگر در محوطه زندانیان دوستانه دست‌به‌یقه شدند وبکشتی گرفتن پرداختند . چند نفر از زندانیان دیگر نیز بتماشای‌کشتی گرفتن آنها ایستاده بودند و در این حال دو زندانی کشتی گیر تعادل خود را از دست داده بروی زندانی دیگری بنام حسن زارع‌که بتماشا ایستاده بود افتادند . در این موقع حسن زارع که زیردست و پای دو زندانی کشتی گیر افتاده بود فریادی دردناک و دلخراش کشید و بروی زمین در غلطید زندانیان کشتی گیردست ازکشتی و شوخی کشیدند و حسن زارع را برای معالجه به بهداری زندان منتقل کردند ولی معالجات درباره وی موثر واقع نشد زیرا براثر ضربه وارده بگردن وی نخاعش از ناحیه گردن قطع شده وموجب مرگ او گردیده بود .

جنازه زندانی مقتول پس از انجام تشریفات قانونی دفن‌شدو موضوع درشعبه ششم بازپرسی دادسرای مشهد تحت تعقیب قرار گرفت .

اسفالت خیابانهای قم
وضع مناسبی ندارد

خبرنگاره ا در قم مینویسد ، شهرستان قم‌ازلحاظ اسفالت‌چندان وضع مناسبی‌ندارد وخیابانهااحتیاج مبرمی بیك اسفالت اساسی دارد اسفالت بعضی ازخیابانها کنده‌شده وبخصوص خیابانهائی که بخارج شهر متصل میشود دارای اسفالت نامناسبی است . اهالی انتظاردارند ازطرف مقامات مسئول اقدامات‌لازم جهت رفع این نقیصه بزرك بعمل آید تااین شهرستان که هرروز صدها مسافر وارد آن میشود از اسفالت اساسی بهره‌مند شود.

بی‌آبی در رباط‌کریم شهریار
دراجتماع کشاورزان مطرح‌شد

چند روز قبل آقای مهندس وجدانی که ازطرف آقای وزیر کشاورزی ماموریت دارد که برای تفهیم قانون اصلاحات ارضی بقراءشامل قانون اصلاحات ارضی مسافرت نماید باتفاق آقای ندائب نماینده بخشداری شهریار وارد رباط‌کریم شد .

آقای مهندس وجدانی دراجتماع بزرك کشاورزان که در میدان‌رباط کریم تشکیل شده بود حضوریافت وضمن‌اشاره بمراحم‌شاهنشاه‌نسبت بطبقه کشاورز درباره قانون‌اصلاحات ارضی به‌تفصیل صحبت کرد و کشاورزان را باتحاد و اتفاق‌تشویق نمود .

در این اجتماع دو نفرنمایندگان اهالی پیرامون بی آبی رباط‌کریم صحبت کردند و از آقای مهندس وجدانی تقاضا کردند وضع بی آبی‌این‌منطقه راکه‌اهالی‌را سخت درناراحتی قرار داده باستحضار آقای وزیر کشاورزی برساند تا نسبت به تامین آب مورد لزوم رباط کریم اقدام شود .

این اجتماع در میان ابراز احساسات مردم نسبت بشاهنشاه به‌پایان رسید .

بهداری جهرم پزشك کافی‌ووسیله ندارد

نمایندگان اهالی جهرم‌بامراجعه بدفتر نمایندگی اطلاعات گفتند : بهداری جهرم تاچندسال قبل وضع‌مرتبی داشت .دارای چند پزشك وپزشکیار ووسائل وتجهیزات کافی‌بود ولی‌حالا بااینکه شهرستان جهرم توسعه‌یافته ومراجعات مردم‌ببهداری بیشتر شده‌است معهذا فقط چهار نفر بعنوان‌پزشك بهداری درجهرم هستند که‌دونفرشان یکی‌بعنوان رئیس بهداری ودیگری بعنوان معاون در بهداری بمعاینه بیماران میپردازند واز دونفر دیگر یکی داروساز استکه خودش داروخانه داردو احتیاجی ببهداری نداردو دیگری دندانپزشك است که عدمش به‌زوجوداست زیرا گاهگاهی آنهم روزانه فقط یکساعت دربهداری می‌آیدومیرود . دربهداری جهرم اثری ازپزشك جراح، چشم‌پزشك ووسائل معالجه‌دیده نمیشود . واهالی ناچار برای معالجهٔ بیماران خود بشیراز میروند .

مردم گوراب زرمیخ و تقاضایشان

عده‌ای از اهالی گوراب زرمیخ بدفتر نمایندگی اطلاعات آمدندو ضمن اظهارنگرانی ازاحتمال تزلزل امنیت این‌منطقه تقاضا داشتند یك پاسگاه ژاندارمری درگوراب زرمیخ‌تاسیس شود. این‌عده میگفتند: اغلب برای‌انجام کارهای مربوط بمراجع انتظامی باید باصرف وقت وهزینه زیاد بصومعه‌سرا برویم وازکارهای روزانه خودهم بازمانیم میگفتند : چندی قبل اداره دخانیات گوراب‌زرمیخ تقاضائی مبنی برایجاد یك پاسگاه ژاندارمری دراین بخش‌وسیع بمقامات مرکزی ارسال داشته وحالا ماازین تقاضارا تکرار میکنیم وانجام آنرا خواستاریم.

فعالیت سازمان آب کاشان
تا اول مهرماه جاری بکلیه خانه‌ها اجازه انشعاب داده خواهد شد

آقای آذرگون

خبرنگارما درکاشان مینویسدمدت دوماه است آقای آذرگون معاون ـ فرمانداری کاشان از طرف هیئت مدیره سازمان آب بسر پرستی‌این سازمان تعیین گردیده است . با انتخاب آقای آذرگون بسر پرستی سازمان آب‌کاشان این‌سازمان‌فعالیت قابل توجهی بعمل می آورد و دراین مدت متجاوز از سی هزار متر لوله بمنظور رسانیدن آب بخانه های‌دور دست کشیده شده و به پانصدخانه نیز انشعاب داده شده است.خبرنگار ما اضافه میکند در تماسی‌که باآقای آذر گون حاصل کرد، ایشان اظهار داشته است تا اول‌مهر ماه‌سال‌جاری کلیه کوچه های کاشان که تاکنون از نعمت آب لوله‌کشی‌محروم‌بودندلوله کشی خواهد شد و بکلیه خانه ها اجازه انشعاب واستفاده از آب‌تصفیه شده داده خواهد شد در حال‌حاضر مامورین‌سازمان آب‌کاشان باتجهیزات کامل مشغول کشیدن لوله درکوچه‌ها ووصل انشعاب جدید میباشند .

زدوخورد خونین
۸ نفر مجروح وعده‌ای دستگیر شدند

خبرنگارما درشمیران گزارش میدهد پریروز درقریهٔ «لالان» رودبار قصران طی‌اختلاف ملکی بین عده‌ای‌در حدودسی‌نفر از اهالی نزاع وزدو ـ خوردی رخ داد و منازعین بابیل وتبر وچوب بجان هم افتادند با اطلاع جریان بمامورین انتظامی ژاندارمها در زدوخورد دخالت نموده و محرکین‌را دستگیر کردند دراین زدوخورد ۸نفرمجروح شدند که چهارنفر آنهادربهداری قشم پانسمان و مرخص گردیدند و چهارنفر دیگر بنام رمضان یوسفی ، رضاقلی ، عبداله و مسیب که حالشان وخیم بود به بیمارستان سینا اعزام شدند .

تشکیل کمیسیون

بنابگزارش خبرنگار ما درمشهد چند روز قبل کمیسیونی باشرکت آقای مهندس سپهری معاون فنی استانداری خراسان ورئیس دفتر سازمان برنامه در دفتر کار آقای زارع معاون استانداری خراسان تشکیل گردید .در این جلسه پیرامون وضع تقسیم ساختمان ششصد دستگاه خانه در استان گفتگو شدوتصمیماتی‌اتخاذ گردید.

پدر و پسر سارق
کشاورزی را بقتل رسانیدند

خبرنگارما درشوش مینویسد چند روز قبل پدر وپسری بنام فرج وموسی که بمنظور سرقت گندم‌بمزرعه شخصی بنام عبدالساده رفته بودند براثر مقاومت صاحب مزرعه وجلوگیری از سرقت آنها وی را با ضربات چوب بقتل رسانیدند و متواری شدند .

با اطلاع جریان بمقامات مسئول برای دستگیری متهمین اقدام شد و درنتیجه فرج دستگیرگردید وهنوز پسرش موسی متواری میباشد . جنازه نیز بعداز انجام تشریفات قانونی بخاك سپرده شد و جریان تحت تعقیب قرار گرفت .

دستگیری ولگردان

طبق گزارش خبرنگار ما در شمیران‌پریشب‌بدستور آقای‌سرگرد سجادی رئیس کلانتری تجریش عده‌ای‌درحدودیکصد نفرازمزاحمین وگدایان وولگردان سرپل توسط مامورین انتظامی دستگیر شدند و به‌اردوگاه امین‌آباد اعزام گردیدند

تحویل شد

طبق گزارش خبرنگار ما درلار چند روز قبل از طرف شرکت ساختمانی اردیبهشت شبکه آب شهر جدید و قدیم لار تحویل نمایندگان سازمان برنامه شد.این شبکه که مجهز بدستگاه تصفیه مدرن میباشد احتیاج بیك مهندس مطلع دارد که تاکنون نسبت‌باعزام آن اقدام نشده است .

لشکر ۱۲ خراسان
تبدیل به لشکر ۶ خراسان شد

خبرنگارما درمشهد اطلاع میدهد از چندی قبل لشکر ۱۲ خراسان به‌لشکر ۶ خراسان تبدیل شد . گفته میشود دراجرای فرمایشات شاهنشاه هنگام افتتاح آرامگاه نادرشاه افشار درمورد مجهز نمودن ارتش باوسایل مدرن امروزی ، این تغییر و تبدیل ایجاد شده است .

راهسازی

خاش ـ میرجاوه باسرعت زیادی پیشرفت‌میکند

۷۵۰نفر کارگر بافعالیت زیادمشغول راهسازی هستند

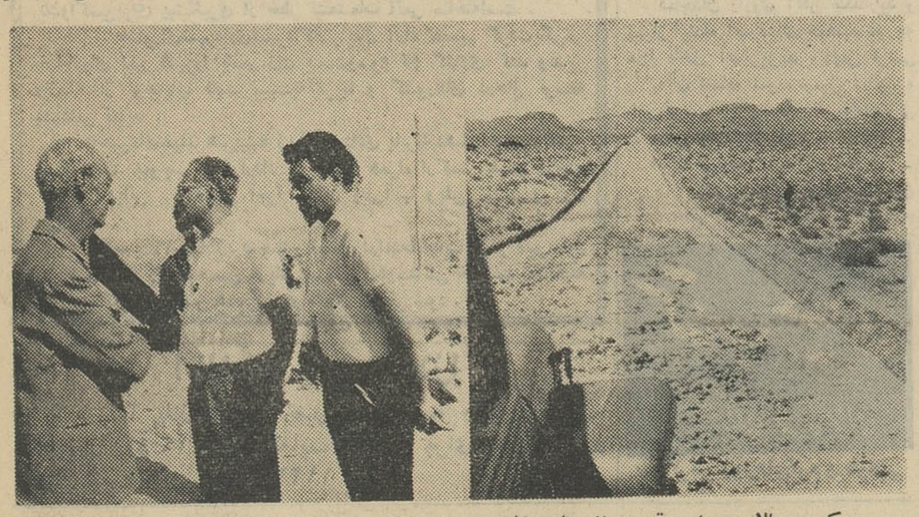

درعکس بالاسمت‌راست‌قسمتی از جاده خاش ـ میر جاوه دیده میشود و سمت چپ آقای قوامی استاندار بلوچستان و سیستان را هنگام تقدیر آقای عباس نیك‌بخش رئیس کارگاه‌راهسازی نشان‌میدهد.

خبرنگار ما در زاهدان مینویسد چند روزقبل آقای قوامی‌استاندار بلوچستان و سیستان باتفاق آقای مهندس دانش رئیس دفتر فنی سازمان برنامه از عملیات راهسازی خاش ـ میر جاوه بازدید بعمل آورد .

این‌راه‌که‌با بودجه سازمان‌برنامه وکمك‌های جنسی موسسه کاره ساخته میشود براثر اقدامات‌آقای قوامی شروع گردیده است .راه مذکور برای مردم میرجاوه اولین بخش مرزی ایران و پاکستان و چندین دهکده بین راه بسیارحائز اهمیت میباشد . طول آن درحدود یکصد کیلو متر و عرض آن ۷ متر است . در حال حاضر هفتصد و پنجاه نفر کارگر در آن مشغول بکار هستند .

خبرنگار ما اضافه میکند چون آقای عباس‌نیك بخت‌رئیس کارگاه موفق شده بود با طرز صحیح و در مدت ۹ روز چهارده کیلو متر راهسازی نماید مورد تقدیر آقایان قوامی و مهندس دانش قرارگرفت

فعلا دو راه خاش بمیرجاوه و ایرانشهر بسرباز با بودجه سازمان برنامه و کمك های جنسی کاره از دفتر فنی سازمان برنامه شروع گردیده است و کارگران با علاقه خاصی مشغول راهسازی هستند و بافعالیتی که وجود دارد امیدمیرود بزودی باتمام برسد تا راهسازی ریك اسپکه آغاز گردد .

دانشجویان نوعدوست

باکمك جوانان ۹ کشور اروپائی برای زلزله زدگان «دوزج» قرقان‌و زارعین‌قریهٔ مذکور خانه میسازند

از ۱۵ خردادماه‌سال جاری کارساختمان ۱۲۰ خانه‌روستائی دراین قریه زلزله‌زده شروع گردید

خبرنگار ما در ساوه مینویسد چند روز قبل عده‌ای از دانشجویان خدمات اجتماعی که در دهکده‌زلزله زده «دوزج» مشغول ساختمان‌منازلی جهت کشاورزان هستند واردساوه شدند از فرصت استفاده نموده با آقای منصور پاك نشان دانشجوی خدمات اجتماعی پیرامون فعالیت این عده سئوالاتی کردم و اینك آنچه که از این سئوال و جواب حاصل شده باستحضار میرسد : سازمان جوانان اروپائی که‌سازمانی است‌بین المللی‌بریاست والاحضرت «پراتیس» ولیعهد هلند فعالیت‌هائی را آغاز نموده است و برنامه فعلی که در ایران انجام میشود باکمك مالی جوانان هفت کشور اروپائی میباشد برنامه این سازمان درایران در درجه اول ساختن صد و بیست خانه روستائی برای‌اهالی قریه‌دوزج که یکی از مناطق زلزله زده است میباشد بعلاوه ساختمان یکباب مسجد و دبستان نیز جزو برنامه میباشد .

نقشه این منازل با نقشه خانه های سایر دهکده هائی که در آن جهت روستائیان خانه ساخته شده است تفاوت دارد . این خانه‌ها با مطالعه قبلی و باتوجه باحتیاجات اهالی محل ایجاد میگردد و کار مشغول هستند هفتادنفر از اهالی دوزج نیز دراین عملیات شرکت دارندو در مقابل دستمزدکمی مشغول بکار هستند .

جوانان دانشجو که در کمپ بکار مشغولند فقط غذا و احتیاجات اولیه‌شان توسط سازمان مرکزی تامین میشود و دستمزدی دریافت نمیکنند هدف دیگر این عده‌احداث یك حلقه چاه عمیق جهت تامین آب آشامیدنی وزراعی این‌دهکده است وبرای توسعه وضع کشاورزی درنظر است باکمك متخصصین سازمان ملل متحد بذر مرغوب در اختیار کشاورزان قرار گیرد تا با استفاده از طریقه کود شیمیائی و سایر جهات کشاورزی اقدام‌بکشت وزرع نمایند .

صمنا از نظر دامپروری نیز برای اصلاح دامها وتیور اقدامات لازم انجام خواهد شد .

یکی دیگر از هدف های این گروه‌عبارت‌از اصلاح وضع‌اجتماعی دهکده مذکور میباشد که باکمك یك مدد کار اجتماعی اروپائی دو مدد کار اجتماعی ایرانی و چند دانشجوی خدمات اجتماعی انجام خواهد شد برنامه کار دانشجویان خدمات اجتماعی ومددکاران ایرانی و اروپائی باین شرح است .

۱ـ ایجاد کار برای چهل نفر از اهالی که در حال‌حاضر بیکارند

۲ـ آماده نمودن اهالی برای ایجاد وضع جدید و اصلاحات و تغییراتی که در روش زندگی آنها بوجود خواهد آمد .

۳ـ آشنا کردن مردم باصول بهداشت .

۴ـ بالا بردن سطح فرهنك‌در ده.

۵ـ خشك‌کردن باتلاق‌باکمك روستائیان

۶ـ تشکیل شرکت تعاونی روستائی .

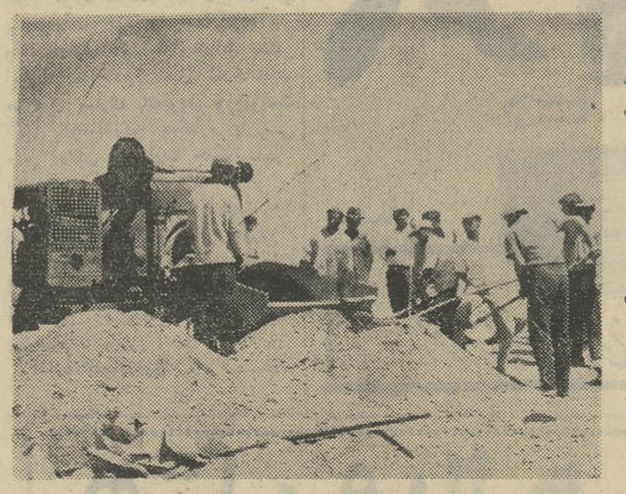

دانشجویان، دردهکده دوزج برای اهالی زلزله زده خانه میسازند

بهره‌برداری از منبع آب خسروشاه
بزودی آغاز میشود

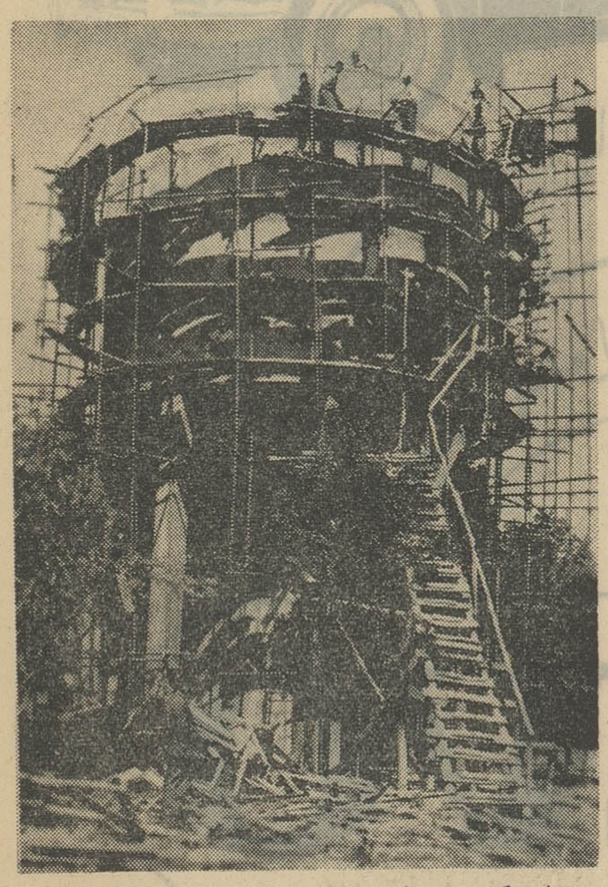

طبق گزارش خبرنگارما درخسروشاه منبع آب لوله‌کشی خسروشاه که ساختمان آن از سال گذشته با اعتبار سازمان برنامه وکمك‌شهرداری خسروشاه آغاز گردیده است درشرف اتمام میباشد و بقرار اطلاع‌تاچند روز دیگر کار ساختمانی آن بپایان رسیده وبهره‌برداری از آن آغازخواهد شد . با آغاز بهره‌برداری از این منبع یکی‌دیگر از احتیاجات اساسی‌مردم خسروشاه تامین میگردد .

برنامه تلویزیون ایران
فرستندهٔ آبادان

یکشنبه ۲۳ر۴۲ر۴۲

ساعت ۶ر۳۰ سلام شاهنشاهی‌اعلام برنامه
ساعت ۶ر۳۲ فیلم کارتون
ساعت ۷ تدریس زبان انگلیسی
ساعت ۷ر۳۰ برنامه آشپزی
ساعت ۸ فیلم پانیك
ساعت ۸ر۳۰ خبر بزبان فارسی
ساعت ۸ر۴۰ خبر بزبان عربی
ساعت ۸ر۴۵ نغمه‌ها و ترانه‌ها
ساعت ۹ برنامه بیست سئوالی
ساعت ۹ر۳۰ فیلم موزیکال که‌تا پایان برنامه ادامه خواهد داشت.

یك کیلو و نیم
طلای‌شمش کشف شد

خبرنگار ما در تربت جام‌اطلاع میدهد چند روز قبل مامورین ژاندارمری پاسگاه کلاته عبدالصمد ازیك نفرساکن کلاته‌بنام‌غلامحسین مقدار یك کیلو ونیم طلای شمش کشف نمودند. وی با طلای‌مکشوفه تحویل مقامات قضائی شد و تحت تعقیب قرار گرفت.

وابسته بازرگانی هند در ایران
در جلسه اطاق بازرگانی زاهدان شرکت کرد

طبق گزارش‌خبرنگارما درزاهدان چندروزقبل وابسته بازرگانی‌هندوستان درایران بزاهدان وارد شد ودراطاق بازرگانی این شهرستان حضور یافت .

دراین جلسه که‌عده‌ای ازتجار ایرانی و هندی‌شرکت داشتند مذاکراتی پیرامون تجارت‌دوکشور صورت گرفت . ازجمله مطالبی که‌عنوان شد اینستکه دولت هند باایجاد راه ترانزیتی از طریق پاکستان بمرز میرجاوه موافقت‌کندو همچنین درمورد معاملات پایاپای مذاکراتی انجام گردید ووابسته بازرگانی هندوستان دراین باره‌وعده مساعدداد .خبرنگارما اضافه میکندوابسته بازرگانی هندبعداز توقف کوتاه درزاهدان باتفاق کنسول هنددراین شهرستان بصوب سیستان عزیمت نمود .

اظهار رضایت

دادگاه نظام وظیفه در لاریجان بریاست آقای ستوان محمد ادب نژاد و پزشك نظامی آقای سروان یزدان بخش وآقای محمد بخشدار لاریجان در «رینه» شروع بکارنمود اهالی لاریجان‌از حسن انجام وظیفه وبی نظری مامورین مذکور اظهار رضایت مینمایند

چند خبر خلاصه از چند شهر

ساوه‌ـ کمیسیونی بریاست آقای مدنی‌پور فرماندار ساوه در محل فرمانداری تشکیل‌گردید ودرباره اجرای دستور وزارت کشور درباره حوزه بندیهای ثبت اسامی رای دهندگان مذاکره بعمل آمد و تصمیمات لازم اتخاذ گردید .

آشتیان‌ـ براثر شکایت شهرداری آشتیان ازشرکت آب‌کاو آقای مهندس بارمان ازطرف سازمان برنامه باتفاق هیئت بازرسی به‌آشتیان وارد گردیدو مشغول بازرسی شد .

طالقان‌ـوضع محصول سردرختی امسال‌در طالقان رضایتبخش است و این‌موضوع باعث خشنودی مردم می‌باشد .

بیجار‌ـ آقای مستوفی رئیس بانك‌ملی بیجار بااستفاده ازمرخصی بیجاررا ترك گفت ودرغیاب ایشان آقای‌هرمز برزین کارهای مربوطه راانجام‌خواهدداد.

لار‌ـچندشب قبل شخصی بنام هدایت مرونشتی ۲۴ساله که‌میخواست بادیلم قفل‌یکی‌از مغازه های لاررا بشکند بوسیله پلیس دستگیر وبدادگاه تحویل شد .

کرمسار‌ـآقای واعظی رئیس دارائی شهرستان کرمسار که بسمت ذیحساب ورئیس دارائی فومنات منصوب گردیده بود درمیان مشایعت طبقات مختلف‌مردم کرمساررا ترك گفت :

بیجار‌ـآقای مهندس مرتضوی ازطرف اداره کل‌مهندسی زراعی‌بنگاه آبیاری جهت مطالعه درمورد امکان کمك بکشاورزان این‌منطقه وهمچنین راهنمائیهای فنی وارد بیجار شد .

لار‌ـمنزل یکی‌از اهالی لارمورد دستبرد سارق‌قرار گرفت ومقداری اثاثیه منزل ازقبیل قالی، رادیو، پتو وغیره بسرقت رفت. بافعالیت مامورین شهربانی سارق‌بنام حسین رحمتی دستگیر و تحت‌تعقیب قرار گرفت .

بهبهان‌ـ درشهرستان بهبهان وحومه اکثر مردم به‌بیماری مالاریامبتلا هستند واز مقامات مسئول تقاضا دارند جهت پیشگیری این بیماری اقدامات لازم بعمل‌آید .

نیازمندیها

استخدام

یك نفر جوان که بخواندن.
نوشتن ،مکالمه و ترجمه سه زبان ، فارسی ،انگلیسی و عربی تسلط کامل داشته باشد برای پست مدیریت دریکی از کشور های خاور میانه با شرایط خوب و حقوق کاملا مکفی استخدام میشود لطفا به سازمان جهانی لینگافن در ایران و خاور میانه واقع در ساختمان آلومینیوم ـ خیابان شاه شماره ۷۹ هر روز بین ساعت ۱۰ تا ۱۲ شخصا مراجعه فرمائید .
۱ـ۴ ۱ـ۱۰۹۴۰

استخدام خانم منشی
یك خانم. که ماشین نویسی فارسی بداند وبامور منشی گری وبایگانی وارد باشد برای تمام روز در یك شرکت تجارتی استخدام میشود (کسانیکه ماشین نویس انگلیسی هم بدانند مقدم هستند) طالبین مشخصات کامل خودرا به صندوق پستی ۱۰۳۶ تهران ارسال دارند .
۱ـ۵ آـ۱۱۱۲۰

بافراد مشروحه زیر نیازمندیم
۱ـ آقائی که به زبانهای فارسی و فرانسه کاملا مسلط باشد وبتواند از عهده مکاتبات تجارتی بخوبی برآید (چنانچه انگلیسی نیز بداند ارجح خواهد بود) وبتواند با دوایر ووزارتخانه ها تماس حاصل نماید .
۲ـ آقائی که بکارهای تجارتی وارد باشد وبتواند اجناسی از قبیل مواد شیمیائی صنعتی رابه بازار عرضه نماید
۳ـ مستخدمی که لااقل دارای معلومات ۶ ابتدائی باشد وبتواند بعضی کارهای خارج را از قبیل نامه رسانی و غیره انجام دهد خیابان شاه رضا شرکت کموریان تلفن ۷۰۹۰۷
۱ـ ۳ آـ۶۹۴۳

جویای کار

بانوئی که در فن آرایش
ومانیکور وپدیکو دیپلمه از اروپا میباشد حاضر بکار میباشد لطفا به شماره ۱۰۹ راهنمای روزنامه اطلاعات مراجعه فرمایند
۱ـ۲ آـ۶۹۹۷

گم شده

(عکس فوق) سید محمد تقی زاده ذاکر ۲۱ ساله اهل رشت ساکن تهران از تاریخ ۲۴ خرداد بقصد عزیمت به صفحات شمال ازمنزل خارج وتاکنون مراجعت ننموده است خواهشمند است کسانیکه از نامبرده اطلاعی دارند به نشانی باغشاه کوی کارمندان خیابان پنجم پلاك ۱۵ اطلاع و خانواده ای را از نگرانی خارج سازند .

تعمیرات

کارگاه فنی کرمانی
مرکز تهیه و تعمیر انواع دوربین های عکاسی فیلمبرداری تلفن ۳۶۵۰۸

تعمیر گاه یخچال اردشیر
متخصص از ایتالیا تلفن ۷۳۳۶۰

الکترو مونتاژ پلاته
تعمیر یخچال ـ کولر چراغ گاز ـ ماشین رختشوئی ـ مونتاژ برق کارخانجات ۳۰۳۷۲۴ سرویس مجانی
۱ـ۳۰ آـ۹۵۸

الکترو سرویس آسیا
تعمیرات یخچال کولر آب سرد کن و یخچالهای لبنیاتی وبستنی رابا ضمانت انجام میدهد آزمایش یخچال در منازل است تلفن ۲۸۰۵۳

سرویس تلویزیون پارس
تعمیر تلویزیون ورادیو گرام درمنازل باسرویس مجهز سیار ۷۵۸۰۹۴ و ۳۳۶۹۲
۱ـ۳۰ آـ۱۰۲۶

سرویس الروند (مجانی)
متخصص تعمیرات انواع یخچالهای برقی و کولر باتضمین نشانی جاده پهلوی خیابان تخت طاوس تلفن ۶۲۱۰۶۸

صاحب امتیاز و مدیر مسئول : عباس مسعودی
جای اداره : خیابان خیام چاپخانه اطلاعات

فروش اتومبیل

بازرگانی امیر کبیر مرتضوی یزدی
خریدو فروش هر نوع اتومبیل سواری وباری مقابل کوچه میرزا محمودوزیر تلفن ۳۹۰۳۲
۱ـ۲۶ آـ۱۰۲۰

اولین بازاراتومبیل درایران
آقای محترم برای خرید وفروش ومعاوضه اتومبیل خودفقط ببازار ۹۴۰ مراجعه فرمائید ـ سرچشمه مقابل مسجد محمودیه توقفگاه کاروان تلفن ۳۱۳۲۷
۱ـ۶ آـ۱۰۰۳

کالج بار
بار و اسباب کشی شهر و حومه
تلفن ۶۱۱۱۱۱

دلتان می خواهد
اتومبیل آخرین سیستم داشته باشید ؟
پس عجله کنیدوهرمدل فولکس واگن خودرا داده و بجای آن فولکس مدل ۶۳ دریافت دارید. نمایشگاه واتوسرویس وتعمیرگاه مجاز شماره ۳۰ جبهه دارد درخدمت شما است . آدرس .خیابان سیمتری پائین تراز سه راه مختاری نرسیده به سینمای پرسپولیس تلفن ۵۲۲۴۳
۱ـ۰ ۳ آـ۱۰۳۱

کارخانه اطاق سازی پارس
صادق کرملو
سازنده مدرنترین اطاقهای چوبی آهنی اتوبوس با قیمت مناسب در اسرع وقت نقد و اقساط تلفن ۵۷۵۲۸
۱ـ۲۶ آـ۱۰۵۵

برای اتومبیل شما
رادیو وگرام اتومبیل
پنکه و قهوه جوش اتومبیل
جاسیگاری و باربند اتومبیل
هاروطیونیان فردوسی مقابل درب سفارت انگلیس ـ تلفن ۳۶۸۰۷
۱ـ۶ آـ۹۴۴۰

رستورانهای خانوادگی

چلو کباب پیك نیك
مژده باهالی محترم تهران
رستوران پیك نیك تمام اوقات در سالن مجلل خود افتخار پذیرائی از خانواده های محترمیکه علاقمند بصرف بهترین و مطبوع ترین (چلو کباب) که زیر نظر متخصص ورزیده آماده شده دارد .
۱ـ از نظر رفاه خانواده های محترمی که ایام تعطیل علاقمند برفتن گردش هستند ، این رستوران ظروف یك الی ده نفری تهیه نموده که بمحض مراجعه فورا دراختیار آنها گذارده خواهدشد.
۲ ـ د ررستوران صرف هرگونه مشروبات الکلی اکیدا ممنوع میباشد.
۳ـ برای آندسته مشتریانی که دارای ماشین بوده و بخواهند ناهار یا شام را دررستوران صرف فرمایند امکان استفاده از پارکینك وجوددارد.
نشانی : جاده قدیم شمیران بالای سه راه زندان ایستگاه حمام تلفن ۷۳۱۶۹ رستوران پیك نیك

ساختمان

دفتر ساختمانی فرزانه
پشت شهرداری پاساژفتوت ۳۰۴۸۳۲
آـ۲۶ آـ۹۲۱

تهیه واجرای نقشه
مقاطع کاری ساختمان زیر نظر مهندسین ومعماران ورزیده باقیمت مناسب میدان شهناز پاساژ جمع زاده ۷۳۵۶۸
۱ـ ۱۵ ۱ ـ ۹۷۰

تسطیح اراضی
خاکبرداری وخیابان بندی بوسیله بولدوزر بانازلترین قیمت تلفن ۶۴۵۸۰
۱ـ۳۰ آـ۹۱۹

تلفنهای اطلاعات

سرویس حوادث	۳۰۳۵۶۹
مرکز تلفنخانه ۱۱ ۲ الی	۳۰۰۱۹
سازمان شهرستانها	۳۱۵۳۲
مجله اطلاعات کودکان	۳۰۳۳۱۳
مجله الاخاء (عربی)	۳۲۰۸۹
مجله اطلاعات بانوان	۶۹۷۱۵

مستغلات

نارمك . معاملات املاك وپول بازرگانی امینی تلفن ۷۹۰۰۹۰

تلفن ۷۲۶۳۸ ویژه
خانه های رهنی اجاره و معاوضه املاك است
معاملات پولی فوری ۷۲۶۳۸
۱ـ۳۰ آـ۱۰۱۰

کاتی بازاراملاك ۴۹۸۹۶
۱ـ۲۰ آـ۸۵۹

اجاره میکنیم
خانه دربست برای اجاره مورد نیاز است موسسه کاتی ۴۹۸۹۶
۱ـ۷ آـ۱۰۴۲

بفروش میرسد

فروش فوری
یك باب خانه بمساحت ۲۶۵ متر دارای آب و برق و ۳ اطاق قابل سکونت واقع در شهباز سه راه شکوفه انتهای خیابان صفا اول اردوان بفروش میرسد ضمنا باحیاطی که نصف بهای منزل نامبرده میباشد ویا باتاکسی و کرایه معاوضه خواهد شد طالبین به شماره ۵۷۹۷۹ مراجعه نمایند
آـ۱۱۲۵۶ ۱ـ۶

مستغل فروشی
اجاره سالیانه ۳۹ هزار تومان در شمال شهر چهار طبقه برای دیدن رجوع فرمایند ۳۹۷۸۴ به :
بنگاه کوشان
آ ـ ۱۱۵۲۰

اجاره داده می شود

اجاره میدهیم
در هرجای تهران موجود است موسسه کاتی تلفن ۴۹۸۹۶
۱ـ۷ آـ۱۰۴۳

خیابان نادری
کوچه شیروانی کاشی ۸۷ یك دستگاه آپارتمان ۴ اطاقه با هال و تمام وسائل اجاره داده میشود تلفن ۷۲۵۵۴
۱ـ۲ آـ۱۰۶۰

عمارت اجاره
تجریش خیابان نیاوران بعد از حمام خرم شماره ۹۶
مشجر بمساحت ۲۴۰۰ متر دو مرتبه هفت اطاق حمام برق تلفن استخر چاه آب اطاق خدمه گاراژ طالبین محل را ملاحظه برای مذاکره به بنگاه کوشان ۳۹۷۸۴ مراجعه فرمایند .
۱ـ۲ آـ۱۱۴۳۴

یکدستگاه آپارتمان با ۵ اطاق برق وتلفن و آب درخیابان امیرآباد جنب کلانتری ۱۹ بدون واسطه اجاره داده میشود تلفن ۳۴۴۱۱
آـ ۱۰۷۱ ۱ـ۲

بهترین خانه تهران
با درب ورودی چهارمتری بخیابان فردوسی بالا شماره ۱۳۶ که بمنزله مغازه میباشد با درب اتومبیل رو از کوچه کلوپ دارای بیست اطاق و زیرزمینهای بزرك (محل سابق تولید دارو خسروشاهی) که برای سفارت خانه ، بانك وتجارتخانه های معتبر مناسب است به اجاره واگذارمیشود برای دیدن هرروز از هشت صبح الی ساعت یك بعداز ظهر به گل فروشی جنب همین خانه مراجعه وبرای مذاکره از ساعت هفت الی ۸ ونیم صبح به تلفن ۸۴۱۹۷ مراجعه شود .
۱ـ۲ آـ ۷۰۱۹

نزدیك میدان ۲۴ اسفند
اول جمشیدآباد ساختمان نوساز دارای ۴۱ اطاق و ۸ سرسرای بزرك با شوفاژو آسانسور بمبلغ ۶۵٫۰۰۰ ریال اجاره داده میشود ـ درهمین ساختمان دومغازه بمساحت ۱۳۰ متر و ۹۰ متر جداگانه اجاره داده میشود ۸۰ تا ۱۱ صبح بتلفن ۶۰۸۳۶ مراجعه شود .
آـ۶۱۱۱

کارخانجات صنعتی طلوع
طلوع
تلفن ۵۷۹۳۱
آشپزخانه ولوازم دفتری طلوع
زینت بخش آشپزخانه و دفتر شما است صدی پنجاه مرغوب تر ازاجناس مشابه صدی سی ارزانتر ازاجناس مشابه فروشگاه و نمایشگاه ـ خیابان خیام پائین تر از وزارت صنایع معادن پلاك ۶۸۳ تلفن ۵۷۹۳۱ـ۵۷۳۷۶

واگذار میشود

در بهترین نقطه نادری
محلی برای سالن آرایش یامشاغل دیگر واگذار میشود ۴۷۲۷۴
آـ ۱۰۶۳ ۱ـ۳

معاملات پول

پول
دو نیم شاهی موجود است ۳۲۹۷۱
آـ ۱۰۷۴

تومانی دوشاهی ونیم ۷۳۲۴۲
۱ـ۳۰ آـ۹۰۰

پول شرطی نیازمندیم ۷۳۲۴۲
۱ـ۰ ۳ آـ۸۹۹

معاملات تلفن

تلفن وفیش تلفن خریداریم ۵۵۴۹۶
۱ـ۲۶ آـ۷۳۸

فروش تلفن نقد واقساط ۶۰۰۲۵
۱ـ۲۶ آـ۷۸۶

تلفن نقد یا اقساط فروشنده ایم ۵۵۴۹۶
۱ـ۲۶ آـ۷۳۹

سازمان بورس تلفن
فروشنده و خریدار تلفنهای نقدو اقساط تلفن ۵۳۸۴۰ـ۵۶۳۲۹ـ۲۷۷۴۴
۱ـ۲۰ آـ۹۷۹۲

تلفن نقد یااقساط فروشنده ایم ۵۵۴۹۶
۱ـ۲۶ آـ۱۰۶۹

تلفن وفیش تلفن خریداریم ۵۵۴۹۶
آـ ۱۰۶۸ ۱ـ۲۶

شماره تلفن فروشنده ایم ۳۵۴۱۵
آـ ۱۰۶۷ ۱ـ۲۶

سالن مد و آرایش

آموزشگاه آرایش هنگامه
دیپلمه پاریس و رم برای دوره جدید هنرجو میپذیرد و با ۴۰۰ تومان درصورت از عهده برآمدن امتحان یك ماهه دیپلم میدهد ـ خیابان شاه جنب ایران کالا خیابان دقیقی شماره ۱۵۵
آـ ۱۰۶۲ ۱ـ۱۵

درآموزشگاه آرایش یاسمن
فن آرایش گیسو را دیپلمه لندن با امتیاز رسمی وزارت فرهنك در مدت کوتاهی بشما می آموزد ودیپلم میدهد ـ شروع نامنویسی دوره جدید از بیستم تیرماه
نشانی : جمشیدآباد شمالی چهارراه نصرت تلفن ۶۶۷۸۹

سالن آرایش آناهیت
با ۳۰۰ تومان یکماهه دیپلم آرایش می دهد شاه بیست متری دوم ۴۰۱۲۸
۱ـ۱۰ آـ۱۰۴۰

سالن آرایش زیبائی ایو
زیرنظر سبحان خیابان شمیران ساختمان فرگاز شماره ۵۸۹ تلفن ۷۰۲۰۹
آـ ۱۰۶۶ ۱ـ۱۵

آموزشگاههای رانندگی

دفتر مرکزی موسسات تعلیم
رانندگی شهاب شاهرضا بین سینما دیانا و پلازا تلفن ۶۱۱۲۲۱
آـ ۱۰۷۵ ۱ـ۳۰

کشیك امشب داروخانه ها

داروخانه اشراقی ـ خیابان آذربایجان
داروخانه هوشفر ـ تهران پارس کارخانه برق .
داروخانه پورمند ـ دلگشا جنب خیابان بیژن .
داروخانه مجد ـ میدان بروجردی خیابان پرنده .
داروخانه پروین ـ خیابان شاهرخ سه راه اکبرآباد سلسبیل .
داروخانه جاودان ـ خیابان حشمت الدوله خاکی تلفن (۴۰۲۵۱).
داروخانه شماره ۳ بنگاه داروئی میدان شهر ری .
داروخانه شماره یك بنگاه داروئی خیابان سیمتری مقابل ژاندارمری کل کشور .
داروخانه شماره ۶ خیابان سیمتری نظامی ایستگاه کوچه قنات جنب انبار بنگاه کل داروئی ایران .
داروخانه اصل شعاع ـ خیابان مازندران سرپل .
داروخانه اسفار خیابان فرح آباد تهران نو چهار راه بابا طاهر .
داروخانه وثوق ـ خیابان جمال الحق نزدیك چهارراه سید عبداله.
داروخانه نیرسینا ـ خواجه نظام الملك ایستگاه افخمی .
داروخانه شبدیز ـ جاده ری حسین آباد

آگهیهای متفرقه

(تهران تعمیر)
آماده برای اجرای همه نوع کارهای ساختمانی شما اعم از نوسازی و تعمیرات میباشد تلفن ۴۸۳۲۸
۱ـ۳۰ آـ ۸۹۱

شین آب
آب تصفیه شده تلفنهای ۶۲۲۹۹۷ و ۷۵۷۸۲۵
۱ـ۳۰ آـ۹۱۰

وانت بار شمالی
تلفن : ۳۲۴۰۶ ۳۰۸۹۶
سعدی مقابل بیمارستان امیراعلم

شرکت آب تصفیه شده
خیابان شهناز چهار راه صفا کاشی ۱۲۹ تلفن ۷۵۹۱۰۱

باستان بار
۶۴۹۲۱ـ۶۵۹۲۱

بیسکویت فرد تبریزی
بامجهزترین دستگاه خودکار و متخصص مجرب تلفن ۵۶۶۰۸

ELAC

گرامهای برقی الاك ELAC استریو چهاردور اتوماتیك مدل ۱۹۶۳ ساخت آلمان مونتاژ درایران توسط مهندس آلمانی نماینده انحصاری رادیو تلویزیون گرتس
لاله زارنو رادیوجهان نو تلفن ۳۲۵۶۶

قابل توجه شرکتها و بازرگانان
برای تنظیم ترازنامه وتکمیل دفاتر و تهیه بیلان باتلفن ۳۴۸۰۳ مذاکره فرمائید حتما بنفع شما خواهد بود.
۱ـ۳ آـ۱۱۲۳۶

کارپل دشمن شماره یك حشرات
تلفن ۶۲۱۴۹۹
۱ـ۲۶ آـ۹۴۰

نقد و اقساط
فلز ۷ ۷
سازنده کلیه محصولات فلزی
درب وپنجره پروفیل متری ۶۵۰ ریال آهنی متری ۴۵۰ ریال تلفن ۷۹۸۹۳
آ ـ۱۰۵۲

شرکت سهامی تهران مونیخ
TEMCOBAR TEHRAN MUNICH
مونیخ تهران تمکوبار
(تمکوبار) حمل کالای تجارتی در اسرع وقت با کامیونهای آخرین مدل سرپوشیده تمکوبار ـ اول فردوسی جنب میهن تور تلفن ۳۳۰۸۴
آـ ۱۰۶۵

فروش ماشین آلات
تعدادی ماشین آلات از قبیل جرثقیل ـ ماشین سیم کشی ـ کابل سازی ـ دستگاه برش ـ نورد و غیره برای طالبین برای کسب اطلاعات بیشتر فروش موجود است .
به تلفن ۵۳۲۱۳ مراجعه نمایند .
آـ ۱۱۵۶۴ ۱ـ۲

سازمانهای فرهنگی و فنی

کلاسهای تقویتی و تجدیدی کودکستان و دبستان نور تربیت
همه روزه صبح و عصر جهت ثبت نام دائر میباشد یوسف آباد خیابان محمدرضا شاه ایستگاه ۴ر۵ کوچه قادری تلفن ۶۲۲۶۰۲
۱ـ۲۰ آـ۱۰۴۵

دبستان ملی دخترانه شیوا ثبت نام میکند امیرآباد خیابان نصرت تلفن ۶۱۱۶۴۲
۱ـ۳۰ آـ ۸۷۰

کودکستان ـ دبستان ـ ایران
دفتر کودکستان همه روزه صبحها بوی ثبت نام باز است . دبستان و دبیرستان همه روزه صبحها نامنویسی میکند ـ در دبیرستان ایران رشته های طبیعی و ادبی تدریس می شود وسیله رفت وآمد فراهم میباشد .
نشانی ـ خیابان مولوی تلفن ۲۶۲۱۵
۱ـ۱۵ آـ۹۲۰

گروه فرهنگی شهپر
دبستان ـ کودکستان تعلیم و تربیت صحیح ، کسب علم و هنرهای زیبا فراگرفتن فن ماشین ـ نویسی ـ سرگرمی ها و بازیهای متنوع و آموزنده فرانسه ـ آلمانی ـ انگلیسی بااسلوب تازه تقویت دروس تجدیدی کلاس انگلیسی برای همه دردبستان شهپر دائر است.
وسیله رفت و آمد مهیا است
نشانی: خیابان بزرگمهر شماره ۹۷ تلفن ۴۲۸۸۲

کلاس رقص
آپولون
خیابان ویلا خیابان شیرین چهارراه سرشار از ۴ تا ۹
۱ـ۱۳ آـ۱۰۲۹

کودکستان ودبستان ایران سوئیس
دفتر دبستان روز های دو شنبه و چهار شنبه از ساعت ۹٫۵ صبح تایك بعد از ظهر باز و ثبت نام میکند .
نشانی ـ خیابان کاخ جنوبی شماره ۴۱۹
۱ـ۵ آـ۱۰۵۷

کلاس انگلیسی نژاد
زیر نظر مربیان انگلیسی (شاه مقابل بانك بیمه بازرگانان) ۴۱۸۵۹
۱ـ۲ آـ۱۰۵۰

کلاس سنتور ملك برای کلیه سازها شاگرد میپذیرد تلفن ۷۵۶۷۰۳
۱ـ۲۶ آـ۱۰۵۳

آموزشگاه عالی فروزنده
برای دوره جدید هنر آموز می پذیرد کلاسهای خیاطی گلسازی و گلدوزی آرایش . آرایش سر در کلاس با ۳۰ ریال . ضمنا سفارش لباس هم پذیرفته میشود .
شاه آباد روبروی کوچه ظهیراسلام طبقه دوم بانك ملی .
۱ـ۱۵ آـ۱۱۱۷۶

تدریس خصوصی صبحها تلفن ۴۹۳۵۴
آـ ۱۱۵۳۸ ۱ـ۵

دبیرستان ملی مریم ساوجی
نشانی چهارصد دستگاه خیابان مهام برای دوره اول متوسطه آماده نام نویسی است تلفن ۷۵۹۹۲۴
آـ ۱۰۷۰ ۱ـ۸

آموزشگاه ماشین نویسی فائز
تعلیم ماشین نویسی بامتدجدید شاه آباد اول اکباتان تلفن ۳۵۷۵۷
آـ ۱۰۶۴

سرویس جنرال
برای نصب وتعمیر آب گرم کن جنرال در اختیار شماست
تلفن: ۶۹۷۲۰ ـ ۴۷۴۸۹

راهنمای پزشکی اطلاعات

دکتر محمد رضاعلوی زاده
رزیدنت سابق بیمارستانهای فیلادلفیا نیویورك عضو جامعه پزشکی قلب آمریکا متخصص قلب و شرائین از دانشکده طب هانمن آمریکا نشانی خیابان شاه کوچه یغما تلفن مطب ۶۶۸۳۲ منزل ۶۲۲۸۶۳

ترك تریاك دکتر رحمانی
متخصص امراض اعصاب و روح از دانشگاه لندن خیابان پهلوی بالاتر از چهار راه امیراکرم تلفن ۴۵۱۱۴

دکتر محمدرضا مسدد
دارای گواهینامه از بروك مدیکال امریکا درمان بیماریهای مقاربتی زنان دروازه دولت روبروی کمپانی فیات پذیرائی عصر ها ۵ تا ۸ تلفن ۳۰۲۵۴۸

پلی کلینیك
دکتر مجاهدی دکتر صدیقی
روزیدنت سابق بیمارستان های امریکا پزشك سازمان بیمه های اجتماعی کارگران بیماری های داخلی اطفال ـ مقاربتی ـ ترك تریاك و سایر مواد مخدره ـ ترك الکل مجهز بدستگاههای رادیو اسکپی لانتازول تراپی ـ ائروسل تراپی ـ دیاترمی وبخور پنی سیلین و غیره پذیرائی بعداز ظهرها خیابان شاه روبروی مسجد سجاد تلفن ۴۹۵۲۶

دکتر عباس نیك نژاد
متخصص از دانشگاه پاریس بیماری های معده، روده، کبد، لوزالمعده ، درمان بواسیر بدون عمل ، فیستول فیستور ، متدموئر دروازه شمیران خیابان گرامی پذیرائی ۳ تا ۷ بعدازظهر

دکتر دانشگر
امراض مقاربتی و جلدی و سوزاك تازه و کهنه ورم پرستات ضیق مجرا سستی وبواسیر امراض زنانه ونازائی خیابان سپه مقابل پستخانه ۳۰۲۴۱۶

دکتر در طب پولوسا
متخصص بیماری های مقاربتی ، (سوزاك تازه و کهنه و سفلیس) امراض مجاری ، ادرار و تناسلی ـ خیابان فردوسی شمالی کوچه صادق پذیرائی ۹ تا ۱۲ و ۵ تا ۸ تلفن ۴۶۵۸۹

درمان قطعی سوزاك تازه و کهنه وتقویت قوای تناسلی
دکتر عباس جناب زاده دارای گواهینامه از دانشکده طب فرانسه ـ خیابان منوچهری مقابل کوچه ژاندارك اول کوچه مهر صبح وعصر.

دکتر احتیاطی
گواهینامه از امریکا امراض مقاربتی ناتوانی جنسی با دستگاه جدید صبح وعصر سلسبیل قصرالدشت چهارراه هاشمی تلفن ۶۸۸۲۹

معتادین تریاك مرفین هروئین و الکل
دکتر حسن پزشك زاد معتادین را بدون زحمت خوابیدن با تقویت بنیه معالجه مینماید خیابان ری کوچه آبشار مقابل داروخانه ابن سینا تلفن ۵۱۵۴۱

کلینیك پاك تلفن ۶۴۳۳۰
داخلی ـ اطفال ـ زنان ـ جراحی تزریقات واکسیناسیون سیار در تمام شهر صبح و شب چهار راه عزیزخان

دکتر میرفخرائی
متخصص بیماریهای مقاربتی ـ مجاری ادرار وتناسلی منوچهری مقابل کوچه ژاندارك پذیرائی عصر ها ۴ تا ۹

دکتر خسرو نامداران
از مسافرت مراجعت کردند
۱ـ۲ آـ۷۰۷۸

دکتر نادر مهدی نژاد
نازائی زنان و عقیمی مردان از دانشگاه پاریس از اروپا مراجعت خیابان بهار اول خیابان شیمی تلفن ۶۲۲۳۹۷
آـ ۱۰۷۲ ۱ـ۲۶

راهنمای دندانپزشکی اطلاعات

دکتر افضل
متخصص پیوره و خونریزی لثه بهارستان اول صفی علیشاه تلفن ۳۳۵۱۷
۱ـ۳۰ آـ۷۶۸

درمانگاه های خصوصی

بیمارستان ورابستگاه ماد
خیابان رزولت تلفن ۶۲۲۳۴۴

فروش اثاثیه

نمایشگاه ایران کالا اولین موسسه بازار خرید و فروش لوازم منزل دست دوم در ایران خیابان شاه چهارراه گلشن تلفنهای ۴۵۶۸۹ ـ ۴۵۶۸۶
همه روزه مقداری لوازم منزل که از منازل ایرانی و خارجی خریداری می نماید باسود بسیار ناچیز بفروش میرساند چنانچه شما تصمیم بخرید لوازم منزل از قبیل ـ قالی ـ قالیچه ـ یخچال ـ تلویزیون ـ رادیو گرام ـ ضبط صوت ، اجاق گاز ، سرویس اطاق خواب ـ سرویس اطاق پذیرائی ـ مبل ـ اشکاف ـ میز و صندلی ـ تختخواب و غیره دارید قبلا باین نمایشگاه مراجعه نموده و لوازم منزل مورد نیاز خود را که بسیار نو و آخرین مدل سال میباشد با نازلترین قیمتی که باور نمی فرمائید خریداری نمائید یا اشیائی که لازم ندارید با اثاثیه مورد لزوم خود تعویض کنید پس خرید و فروش و معاوضه لوازم منزل فقط در ایران کالا تلفن های ۴۵۶۸۶ و ۴۵۶۸۹ احتیاجات شمارا تامین می نماید .

آنتن تلویزیون

آنتن تلویزیون راگران نخرید
آنتن تمام کانال تلویزیون فرنگی باسیم دکل و حق نصب فقط ۷۰ تومان فروشگاه آمیر خیابان شاه چهار راه اسکندری تلفن ۴۹۴۹۸
۱ـ۱۰ آـ۱۰۴۶

الکترو غرب تلفن ۴۹۴۶۹
آنتن تمام کانال فرنگی با لوازم ومخارج نصب بوسیله متخصص فنی بشرط رضایت کامل فقط ۷۰ تومان

خرید اثاثیه

نمایشگاه و فروشگاه ایران کالا اولین موسسه خرید و فروش لوازم منزل در ایران تهران خیابان شاه چهارراه گلشن تلفن ۴۵۶۸۹ ـ ۴۵۶۸۶
هرنوع لوازم منزل از قبیل قالی ـ قالیچه ـ تلویزیون ـ یخچال ـ رادیو ـ گرام ـ اجاق گاز ـ ضبط صوت و اشیاء دیگر منزل را بهر اندازه و مبلغی که باشد نقد خریداری میشود.
هموطنان عزیز چنانچه تصمیم دارید لوازم منزل خود را طوری بفروشید که مغبون نشوید فقط به نمایشگاه ایران کالا مراجعه فرمائید چون ما سعی می نمائیم چه در خرید چه در فروش و چه در معاوضه رضایت ـ مراجعین محترم را فراهم نمائیم پس خرید ، فروش ، معاوضه لوازم منزل فقط در ایران کالا تلفن های ۴۵۶۸۹ ـ ۴۵۶۸۶

فروشگاه محمد حسان
تنها فروشگاهی است که میتواند کلیه اثاثیه منزل شمارا بقیمت عادلانه خریداری کند تلفن ۵۸۱۵۵۸

فروشگاه فردوست ۷۵۷۶۸۵
باحسن شهرت ۱۰ ساله خریدار هرنوع یخچال ـ تلویزیون ـ اجاق گاز ـ رادیوگرام ـ ضبط صوت ـ فرش ـ خیابان شهناز بالاتر از میدان ژاله

فروشگاه و نمایشگاه آسیا تلفن ۶۱۲۸۳۲
قالی ـ تلویزیون ـ یخچال ـ اجاق گاز وسایر لوازم منزل شما را عادلانه خریداریم خیابان شاه چهار راه پیروز

فروشگاه حاجیان
یخچال ـ قالی ـ تلویزیون ـ رادیوگرام ضبط صوت
وسایر لوازم منزل شمارا عادلانه خریداریم سه راه امین حضور ۳۸۸۳۸

فروشگاه ماه تلفن ۳۳۶۷۵
یخچال ـ تلویزیون ـ ضبط صوت ورادیو گرام شمارا عادلانه خریداراست خیابان امیر کبیر سه راه امین حضور

معاوضه میشود

بازار فر. ش. تلفن ۳۰۲۶۶۹
فروش فرشهای نوباقساط ۱۲ ماهه خریدو معاوضه فرشهای کهنه و سوخته وبانکی بافرشهای نوو قبول فرشهای امانت برای فروش ـ شاه آباد پاساژ نور
۱ـ۶ ۲ آـ۹۳۰

فرش کهنه منازل خریداری و با نو معاوضه میشود تلفن ۵۶۸۷۸

نیازمندیهای روزنامه اطلاعات تلفن : ۳۱۵۳۳

از : ر.اعتمادی

یك‌صفر...! برای‌فدراسیون بوکس

بعد از شکست تیم کشتی‌ایران در مسابقات صوفیه خبرشکست غیر مترقبه تیم‌ملی بوکس‌ایران از یك تیم محلی‌بسیار اسف‌انگیز بود .

تیم ملی بوکس‌ایران باآنهمه سروصدا وتبلیغاتی که‌پیرامون آن‌شدانتظار میرفت در مصاف با تیم های ملی قدرت وجسارت بیشتری از خود نشان دهد اما نه تنها این انتظار جامه عمل نپوشید بلکه در مصاف با یك تیم محلی نیز شکست خورد آنهم تیمی که سابقا د رهمین تهرا ن‌از تیم بوکس ایران شکست خورده بود .خوانندگان عزیز ما اطلاع دارند که تیم «باواریا» آلمان چگونه در دو شب متوالی از تیم های تهران و شهرستانها در استادیوم محمد رضا شاه شکست خوردو اکنون این تیم در «باواریا» در مقابل تیم ملی بوکس ایران‌می درخشد و تیم ما را شکست میدهد .

کاملا آشکار است که تیم بوکس «باواریا» طی این مدت توانسته است‌بعلل شکست‌خود واقف شده ودر صدد رفع علل برآید اما ماچه کرده‌ایم ؟

تنها جوابی که باین سئوال داده میشود همان شکست از یك تیم محلی است که سابقا هم مغلوب ما شده است .

بعقیده ما تربیت بدنی باید کنترل بیشتری روی فدراسیون ها نماید و از عزیمت تیم هائی که در «فرم» نیستند بخارج جلوگیری نماید .

این صحیح است که‌نمیتوان نتایج قطعی مسابقات ملی را پیش بینی کرد ولی فدراسیون بوکس لااقل میتوانست موفقیت خود را دربرابر تیم درجه دوم «باواریا» حدس بزند .

د راین میان پول کلانی‌خرج شده‌هیئتی وقت خودرا برای مسافرت صرف کرده است تا سودی از یك تماس ورزشی حاصل شود ولی ثمره کاریکه انجام شده صفر است .

تربیت بدنی باید در کارنامه فدراسیون بوکس یك صفرکامل بگذارد و از این ببعد کنترل بیشتری روی این فدراسیون بنماید و اگر تیمی آماده برای انجا م‌مسابقه نبود به آن اجازه خروج ندهد چون غرض‌از این مسافرت‌ها این نیست که‌عده‌ای د راروپا گردش و تفریح کنند بلکه مقصود بالا بردن سطح ورزش کشور و کسب افتخار است نه هدر دادن آن .

پیروزی تهرانجوان درتبریز

فوتبال تهرانجوان‌تیم‌شاهین‌را شکست داد و با تیم‌کلنی تبریز مساوی کرد

اطلاعات برای جوانان

تیم فوتبال باشگاه تهرانجوان مرکب از ۱۷ نفر جهت انجام‌دومسابقه به تبریز عزیمت نمود. در اولین مسابقه که باتیم شاهین تبریز انجام شد تیم تهرانجوان سه بریك پیروز شد ودر مسابقه دوم که بین تیم تهرانجوان با کلنی تبریز برگزارگردید صفربرصفر مساوی شدند بازیکنان‌تیم‌تهرانجوان عبارت بودند از آقایان عباس زرگر، مهدی تهرانی ، رضائیان ، خالی ، حسین بختیاری،علی‌میرزائی ،داریوش عربیان ، مصطفوی ، محی ،تباتی ، رحیمی شاد ، شهمیرزادی ، طبیبی، کیشی‌پور پورعابد ، شهرستانی.

کوهنوردان سازمان دماوند

از غار یخ مراد دیدن نمودند

چند روز قبل ۱۷ نفرازکوهنوردان سازمان کوهنوردی واسکی دماوند وابسته به باشگاه ورزشی «بوستان ورزش» بانوان دکتر اکرم طاهر پور مهری‌زرافشان، گلنارآذری‌و آقایان‌ـ مهندس کفائی ،مهندس حائری‌ملکیان نجفی بروشکی ،زرافشان ، احسانی، حسین‌پور ، مرندی ، میر هاشمی، قاسمیان طوسی به سرپرستی آقای مهندس چوبینه از غار یخ مراد بازدید نمودند عکس فوق‌کوهنوردان را در دهانه غار یخ مراد نشان‌میدهد

نتیجه‌مسابقات‌شنای‌تشویقی

سومین دوره مسابقات شنا و شیرجه تشویقی در استخرقهرمانی امجدیه برگزار شد و نتایج زیر بدست آمد .

درمسابقه ۱۰۰ متر سینه‌خردسالان تا ۱۲ سال امیری با رکورد یك دقیقه و ۱ر۳۵ ثانیه اول، مستشاری دوم و موثقی سوم شد .

در دومین دوره ۱۰۰ متر سینه خردسالان تا ۱۶ سال عبدالحسنین زاهدی بارکورد یکدقیقه و ۲۹ ثانیه اول ،رامین‌فر دوم و محمد یکتا پور سوم شد

۲۰۰ متر

در مسابقه ۲۰۰ متر پروانه که بطور عمومی انجام شد آقای محمد جعفربای با رکورد دو دقیقه ۲ر۲۲ ثانیه اول ، احمد ضیائیان دوم و بهرام نیکجو سوم شد .

در مسابقه۱۰۰متر پشت‌مبتدیان عبدالرضا افشاری بارکورد یکدقیقه و۱ر۳۶ ثانیه اول ، مژده‌کار دوم‌و کلاهدوز سوم شد .

در مسابقه ۲۰۰ متر قورباغه مبتدیان داود معصومی بارکوردسه دقیقه‌و ۱۲ر٤ ثانیه اول شد .

درآخرین قسمت‌مسابقات‌شیرجه از تخته مصطفی ذوالفقاری‌بارکورد ۳ر٤۱ امتیاز اول شد

در خاتمه بقهرمانان رشته‌های مختلف جوائزی داده شد

بکدام استخر برویم

استخر خانوادگی «اسپرت کلاب» سه‌راه ضرابخانه .

استخرهمایون‌مخصوص خانواده ها ـ خیابان فرح آباد .

استخرشنای خانوادگی بب کلوب جاده کرج

پائین ترازسه‌راه‌امیرآباد

استخر امجدیه‌ـروزولت

استخر شهباز‌ـ شهباز

استخر حمید خیابان دلگشا سه‌راه جابری

نظر به تعطیل تابستانی دانشگاه

و دشواری مراجعه به دفتر مجله در موسسه تحقیقات اقتصادی دانشجویان میتوانند شماره ۵و ٦ مجله تحقیقات اقتصادی را از کتابفروشی اندیشه خیابان شاه آباد شماره ۹۹ و کتابفروشی دهخدا روبروی دانشگاه با ارائه کارت دانشجوئی با ۵۰٪ تخفیف خریداری کنند . الف ۲۳۸۹

۱ـ۲ آ ـ۱۱۵٦۸

تشکر از یك چشم پزشك حاذق

بدینوسیله از آقای دکتر رازانی که با عمل جراحی دید مادرمانرا که مدتها نابینا بود بازگشت داد کمال‌تشکر را داریم واین‌چشم‌پزشك ماهر رابهمشهریان خودمعرفی مینمائیم . شاهرود ـ علی‌اکبر خراطها و برادران

کدامیك ازمزایای لاستیك بی.اِف.گودریچ نظرصاحبان اتومبیلهای شخصی راجلب کرده است

ـ عمرطولانی وقدرت لاستیکهای معجزه آسای ((سیلورتون)) گودریچ ایران دلیل اطمینان خاطرصاحبان اتومبیلهای‌شخصی است ، زیرا آنهاکه بحفظ جان عزیزان و دوستانشان علاقمندندهمیشه مسافتهای طولانی را با سلامت و آسودگی خاطر پیموده و بمقصد میرسند .

سیلورتاون دورسفید

بی.اِف.گودریچ
B.F.Goodrich
ساخت ایران

لاستیک معجزه آسا کشف جدید و معظم بی.اِف.گودریچ ایران

کادکا

آرام ولی پرقدرت ظریف ولی محکم

KDK

دارای موتور تضمین شده
ونیم قرن سابقه

نماینده انحصاری
محمد عاصمی بسرای چیت‌ساز
تلفن ۲۰۵۴۷

در ۱٦ اندازه‌وده نوع مراکزفروش:وحدتی حاجب‌الدوله تلفن ۵۹۹ ۲۰ تمهیدی‌حاجب‌الدوله تلفن۲۳۲۸۷

خانم ! ـ لطفاً :

صابون کرپدوشین مُعطّر را امتحان کنید .

صابون کرپدوشین مُعطّر ازبهترین مواد اولیه دنیا ودرکارخانجات عظیم صابون سازی مُعطّر ساخته میشود

آ ـ ۱۰٦۷۲ (گردونه)

تغییرات مهم دانشگاه تهران

بقیه از صفحه اول

از هر جهت مجهز بوجود آید تا دانشمندان طریقه کسب علم را به دانشجو ارائه داده و تحصیل و کنجکاوی را بدانشجو گوشزد نمایند.

*** تدریس قدیمی**

رئیس‌دانشگاه گفت ما طرز تدریس قدیم را در دانشگاه از بین می بریم زیرا از این روش هیچ نفعی شامل حال دانشجو نخواهد شد زیرا درسر کلاس درس حاضر شدن و جزوه‌گفتن بطور طوطی واردرس را آموختن چه نتیجه ای دارد .

رئیس دانشگاه گفت از این ببعد در تمام مدت سال ارزش دانشجو بوسیله امتحانات متعددتعیین میگردد و روش تدریس سابق بکلی از بین خواهد رفت زیرا با آن روش قدیمی نیروی فکری دانشجو از بین میرود و ما با این ترتیب در آینده نخواهیم توانست دارای محققان و دانشمندان خوبی باشیم .

رئیس دانشگاه گفت من بتمام دانشکده ها دستور داده ام که طرز تدریس را عوض کنند و بدین معنی که درس دادن از جنبه کنفرانس‌خارج شود و شاگردان بدسته های کوچکی تقسیم شوند و در عوض اینکه منتظر استماع کنفرانس استاد باشند در گروه های مختلف متابع و مآخذرا به دانشجویان اطلاع دهند و دانشجویان بااستفاده از کتب و مجلات در باره آنها تحقیق کنند و خلاصه اینکه برخلاف‌شیوه سابق دانشجو کنفرانس خود آموز بار بیاید و هنگامی که‌از دانشگاه‌بیرون رفت معلوماتش متوقف نشود .

آقای دکتر صالح گفت اگر دانشجو در پی‌تتبع باشد این عمل باعث‌خواهد شدکه‌دانشجو بعداز اتمام تحصیلاتش هم درس را رها نکند .

*** درس آزمایشگاهی**

رئیس دانشگاه گفت بجای اینکه برنامه ها جنبه نظری داشته باشد باید ترتیبی داده شود که برنامه ها جنبه آزمایشگاهی پیدا کند .

رئیس دانشگاه سپس‌به طرح‌تمرکز علوم اساسی اشاره کرد و گفت هر دانشکده دارای علوم اساسی منحصر بخود می باشد در صورتیکه بعضی ها فکر کرده اند علوم اساسی فقط فیزیك‌و شیمی است در صورتی که اینطور نیست و برای مثال من باید بگویم که علوم اساسی دانشکده ادبیات که ملیت ما بدان متکی است عبارتند از زبان فارسی‌و تاریخ‌ایران

*** قانون فولتایم**

رئیس دانشگاه سپس راجع به قانون فولتایم (تمام‌وقت) اشاره کردو گفت درگذشته «فولتایم» حکم‌اضافه حقوق‌داشت بدین معنی که عده‌ای می‌آمدند واضافه حقوق میگرفتند و می‌نشستند تاوقت بگذردواز دردانشگاه خارج شوند در صورتیکه بایستی متذکر شوم که معنی قانون فولتایم اینست‌که ابتدا وسائل کارو وسائل تحصیل تمام‌وقت فراهم شود و آنوقت کادر آموزشی رابرای اداریان‌آن‌معلوم کرد، درغیراینصورت اجرای‌این قانون جزضرر نفعی بحال مملکت نخواهد داشت آنهم درحال حاضر که مملکت دچار گرفتاری مالی است .

*** علوم مشابه**

رئیس دانشگاه سپس گفت‌کمیسیونی تشکیل شدتا علوم مشابه دانشکده ها تلفیق‌شودازجمله دردانشگاه دیارتمان های فیزیك‌و شیمی تشکیل میشود و کلیه دانشکده ها از دیارتمان فیزیك وشیمی استفاده خواهند کرد .

آقای دکتر صالح گفت‌در حال‌حاضر علوم اداری وبازرگانی بیمناسبت در دانشکده حقوق‌تدریس میشود و یادر دانشکده معقول ومنقول درس حقوق میدهند در موسسه تحقیقات اجتماعی درس ادبیات داده میشود که بعقیده اینجانب شیوه نادرستی است ودستور داده‌ام دروسی که‌مربوط باین‌دانشکده هانیست تفکیك شود .

رئیس دانشگاه سپس درباره دانشکده معقول‌و منقول صحبت کرد و گفت دانشکده معقول و منقول دانشکده‌ای استکه مربیان مذهبی برای مملکت تربیت میکندولی باید بحدی که‌مربوط باین دانشکده نیست ازآن مجزاشود.

رئیس دانشگاه درباره ازبین رفتن کرسی استادی گفت عده‌ای فکر کرده‌اند که منظور ازبین رفتن‌کرسی استادی‌این‌است که‌ماستادان راهم‌از سمت‌استادی محروم‌کرده‌ایم درحالیکه مابااین علت کرسی استادی رااز بین بردیم که یك استاد دریك‌رشته‌ای مثل جراحی‌و یاطب داخلی ۷و۸کرسی‌برای خودش داشت وهرکسی مستقلا یك‌نوع برای خودش فکرمیکرد ولی از این ببعد دیارتمانهائی مثل دیارتمان جراحی دیارتمان زمین شناسی، دیارتمان‌داخلی بوجود می‌آید تااستادان بیایندوازبین خود یکنفر رابسمت‌مدیر انتخاب کنند ونظریات خودرا هماهنك سازند .

رئیس دانشگاه گفت : خلاصه مطلب اینست که ده کرسی استادی‌رامبدل‌به یك کرسی‌خواهیم کرد

*** نحوه امتحانات**

رئیس دانشگاه به‌نحوهٔ امتحانات اشاره‌کرد و گفت امتحانات دانشگاه بشکل فعلی بکلی‌دردانشگاه متوقف خواهد شد زیرا دانشجو فقط متوجه اینست که‌مطالبی را حفظ‌کند وباستاد تحویل‌دهدبهمین‌جهت‌مابرنامه‌امتحانات رادو نیم‌کرده‌ایم وماه‌بماه امتحانات بطور تستی و بدون اطلاع دانشجو انجام خواهد گرفت .

بدین ترتیب که‌استاد دریك جلسه بجای درس دادن از دانشجویان امتحان خواهد کرد و بهمین جهت دانشجو مجبور است که در تمام مدت سال درس‌بخواند و البته نمره‌آخر سال دانشجو بانمراتی که‌در اواسط سال میگیرد جمع میشودونتیجه کلی بدانشجو ابلاغ شود .

آقای دکتر صالح اشاره کرد که هر دانشجو در هر سال تحصیلی باید یك مقاله (تحقیق) بنویسد و برای اینکاردانشجو مجبور است که بکتابخانه برود و مطالعه کندو البته نمره این‌مقاله در امتحان‌آخر سال موثر بوده و با نمرات دیگر جمع‌خواهدشددانشگاهیکه فاقدعمل تحقیقاتی باشد دانشگاه نیست و درعلوم اساسی‌هراستادی موظف است که یك رشته تحقیقاتی ایجاد کند و دانشجویانی را که ذوق سرشاری دارند وادار کند در باره رشته های تحقیقاتی‌با استادهمکاری کند و ما برای اینکار سرمایه کار را فراهم کرده‌ایم .

رئیس دانشگاه گفت در اداره امور دانشگاه نیز تغییراتی داده‌شده است و ما برای دانشگاه دو معاون انتخاب کرده‌ایم یکی آقای دکتر فرشاد که کلیه امور مالی و اداری دانشگاه را زیر نظر دارد ودیگری‌آقای دکترشیبانی که‌امور تحقیقاتی را بعهده خواهد داشت

*** انتخاب استاد**

رئیس دانشگاه گفت در انتخاب استاد یار و دانشیار تغییراتی داده شده است بدین معنی‌که درگذشته رسم بود که هر دانشیاری بعد از ۵سال‌دانشیاری بسمت‌استادی‌ارتقاء یابد ولی این رویه یکلی غلط است زیرا ممکن است که یك دانشیار ۱۰ سال هم دانشیاری کند ولی هیچگونه تحقیق و تتبعی نکرده ویا اینکه هیچ مقاله‌ای ننوشته باشد و بهمین جهت ما در کمیسیونی که برای ارتقاء اینها درست کرده‌ایم سوابق‌دانشیاری‌بررسی‌میشودوآنوقت بدرجه استادی ارتقاء پیدا میکند

رئیس دانشگاه گفت اگرشخصی در کشور های خارج بمقام استادی رسیده باشد ما اورا با آغوش باز قبول میکنیم و بر خلاف سابق‌دیگر اورا از هفت خوان رستم نخواهیم گذراند .

*** تربیت بدنی دانشگاه**

رئیس دانشگاه راجع به تربیت بدنی دانشگاه صحبت کرد و گفت در مطبوعات راجع به تربیت بدنی دانشگاه مسائل زیادی نوشته‌شده و انتقادزیادی شداز جمله درروزنامه اطلاعات راجع به وضع تربیت بدنی و سایر قسمت‌های‌دانشگاه مطالبی نوشته‌اند که‌من میخواستم درفرصت مناسبی به آن پاسخ گویم .

آقای دکتر صالح گفت تربیت‌بدنی کارش نباید قهرمان پروری باشد ممکن است قهرمان هم ایجاد شود ولی باید روح و جسم راتربیت کنیم بهمین جهت ماورزش را اجباری کردیم و نمره ورزش درست‌مانند دروس فیزیك وشیمی‌یکسان‌خواهد بود .

*** بهداشت دانشجو**

رئیس دانشگاه گفت: در حال حاضر در دانشکده پزشکی‌مشغول تخلیه قسمتی از دانشکده هستیم‌تا یك‌مرکز بهداشت‌دانشجو ایجاد کنیم دانشجویان میتوانند باین محل مراجعه کنند وداروهای‌لازم‌رابگیرند وضمنا دراین مکان چندتخت‌خواب هم گذاشته میشود تادانشجویان بتوانند از آن استفاده کنند .

*** دانشجو سهیم میشود**

رئیس دانشگاه گفت ما سعی میکنیم که در امور دانشگاهی دانشجویان راسهیم کنیم زیرا در گذشته رابطه استادو دانشجو زیاد رضایت بخش نبوده ومابرای‌اینکار دانشجوئی راکه از هر نظر کرداز ورفتار و درسش نمونه باشدبعنوان نماینده آن دانشکده درنظر می‌گیریم و برای اینکار شورای دانشجویان تشکیل میشود مایازده دانشکده داریم از هر دانشکده یك نفر را انتخاب می‌کنیم و این‌ها نیز از بین خود یکنفر را بعنوان رئیس دانشجویان دانشگاه انتخاب میکنند .

شورای دانشجویان هرماه‌دوبار تشکیل میشود ودر این شورایاخود مزو یایکی از معاونین شرکت می کنند .

*** کلاسهای دانشجوئی**

رئیس دانشگاه سپس نقشه‌ای‌را که‌برای اداره امور دانشجوئی‌تنظیم شده بود بخبرنگاران نشان داد و گفت: مرکز بهداشت و کلوپ‌های حرفه‌ای و کلوپ های ادبیات وزبان برای دانشجویان تشکیل خواهم‌داد

محلی بنام «مرکز دانشجویان» بوجود می‌آید و بعلاوه کلوپ های تفریحی و موسیقی‌و غیره برای دانشجویان درنظر گرفته میشود. ورستوران بزرگی ایجاد شود که دانشجویان خواهند توانست‌از غذای ارزان استفاده نمایند و ضمنا همان رستوران در مواقع ضروری نیز مبدل به صحنه تاتر و غیره گردد تا دانشجویان از وسائل تفریحی نیز برخوردار گردند .

رئیس دانشگاه گفت کتابخانه ای درست خواهد شد که کتبی که در خارج منتشر می شود و کلیه‌کتب را در اختیار دانشجویان بگذارد .و ضمنا در همین محل کافه تریائی‌نیز برای استفاده‌دانشجویان ایجادخواهد شد .

رئیس دانشگاه گفت‌ضمنا کتابخانه مرکزی وسیعی نیزدر محوطه‌دانشگاه ایجادمی‌شود که سال آینده ما شروع باین کار خواهیم کرد و دانشجویان می توانند به آن کتابخانه بروند و مطالعه کنند .

رئیس دانشگاه گفت بطورخلاصه برنامه کار ایجاد دیارتمان هاانحلال کرسی ها و تغییر شیوه امتحاناتاست دانشگاه از مهر ماه آینده تشکیلات جدیدی را شروع خواهد کرد و در واقع از این تاریخ‌دانشگاه بوظائف خود که عبارت باشد از تربیت‌کردن مدیران کارآزموده مملکت مبادرت خواهد کرد.

رئیس دانشگاه گفت نظر اصلی شاهنشاه اینست که دانشگاه مرکز آرامی باشد که طبیب ، مهندس ، حقوق دان ، تکنیسین ، پیشوایان مذهبی ، مربیان سیاسی در این‌مکان پرورش یابند و ضمنا دانشگاه‌مشاور دولت باشد .

مقررات فولتایم ظرف پنجسال‌در دانشگاه اجرا خواهدشد واستادیاران نیز می توانند تمام وقت باشند و قانون تمام وقت با محیط ایران تطبیق می شود .

رئیس دانشگاه در مورد سن‌تقاعد بحث‌کرد و گفت ما در نظر داریم‌سن تقاعد را بین ۶۵ تا ۷۰ بگذاریم .وی گفت : قوانین کهنه متداول سی‌سال پیش باید کنار گذاشته شود و شورای دانشگاه بصورت یك شورای مشورتی در آید .

دانشجویان ازسال آینده روزنامه یومیه منتشر می کنند و طبق طرحی که داریم از سال آینده دانشگاه شبها نیزباز خواهد بود و کلاسهای شبانه دایر می شود . ترتیبی می دهیم که امتحانات در خردادکاملا تمام شود . . . . .

در این موقع سئوالات مطرح شد.

رئیس دانشگاه در پاسخ سئوالات گفت ما ۷۲نفراز دانشجویان را از زندان آزاد کرده ایم و بزودی بقیه نیز آزاد خواهند شد .

رئیس دانشگاه درباره ثبت نام در کنکور اختصاصی گفت که ۴۰تومان برای ثبت نام در کنکور اختصاصی‌از هر داوطلب گرفته می شود .

رئیس دانشگاه گفت اگراستادی بکار خارج بپردازد بجای او شخص دیگری‌را طبق قانون فولتایم انتخاب خواهیم کرد ضمنا مرکز انتظامی دانشگاه از بین میرود و دانشجویان خود امور انتظامی را با تشکیل‌دادگاه دانشجوئی به عهده خواهند گرفت.

در پایان جلسه سخنگوی دانشگاه گفت در اراضی جلالیه یك بیمارستان ۱۲۰۰ تختخوابی برای دانشگاه‌ساخته می شود .

مراکز ثبت نام

بقیه از صفحه اول

حوزه های ثبت نام رای دهندگان و صدور کارت انتخاباتی در محل فرمانداریها با حضور نمایندگان ثبت و ادارات دولتی تشکیل میگردد .

گزارش خبرنگاران ما در شهرستان هاحاکیست‌که دربعضی از شهرستانها عمل تعیین حوزه های ثبت نام با توجه به مرکزیت آنها انجام شده و فرمانداریها آمادگی خود را برای آغازثبت نام وصدور کارت انتخاباتی اعلام کرده اند اینکار تا پایان هفته جاری در سراسر کشور بپایان می رسد و عملا کلیه فرمانداریها آماده انجام مقدمات انتخابات میگردند .

خبرنگار ما در تهران گزارش می دهد که تاکنون دو میلیون کارت انتخاباتی آماده تحویل به وزارت کشورشده نحوه‌توزیع کارتهابه مراکز ثبت نام باین ترتیب خواهد بود که بتدریج ضمن آماده شدن کارتها به نسبت جمعیت رای دهنده پیش‌بینی شده وسیله فرمانداران به مراکز شهرستانها و استانها ارسال میگردد کارت های انتخاباتی به ترتیب در نقاط دوردست مملکت توزیع میشود.

*** دفاتر ثبت**

سخنگوی وزارت کشور گفت: صبح امروز کمیسیون انتخابات دروزارت کشور تشکیل شددستور بخشنامه‌ای اداره کل ثبت‌احوال برای تشکیل حوزه های ثبت نام رای دهندگان و صدور کارتهای انتخاباتی در این کمیسیون مورد بررسی قرار گرفت و باصدور آن موافقت شد. ودراین دستورجزئیات وظائف نمایندگان ثبت‌احوال‌برای اجرای آئین نامه جدید انتخابات روشن شده است .

در جلسه امروز کمیسیون گزارش هیئت تدارکات وسائل انتخاباتی‌به اطلاع اعضای کمیسیون رسید .

وقسمتی ازکارتهای انتخاباتی‌ودفاتر تحویل گردید. کارتهای تحویل شده انتخاباتی مطابق آئین‌نامه به مهر ثبت احوال رسید و بقیه نیز بترتیب تحویل خواهد شد دفاتر ثبت نام رای دهندگان نیزبمقدار لازم‌چاپ شده‌است‌وازطرف‌دادستان تهران ووزارت کشور نمایندگانی برای سرب و منگنه این‌دفاترتعیین شده‌اند و روز بیست‌و سوم تیر دفاتر مزبور سرب ومنگنه‌خواهدشد

سخنگوی وزارت کشور افزود آقای دکتر سید مهدی پیراسته وزیر کشور به‌هیئت‌تدارکات‌وسائل انتخاباتی تاکید کرد که‌بقیه‌لوازم راطی سه روز آینده تهیه وتحویل نماید .

*** در شهر ری**

خبرنگار ما در شهر ری گزارش داد بمنظور تهیه مقدمات انتخابات مجلس‌شورایملی امروز کمیسیونی در فرمانداری شهر ری با شرکت آقایان فرماندار ، رئیس ثبت احوال و رئیس حوزه انتخاباتی شهر ری تشکیل شد در این کمیسیون چهار حوزه انتخاباتی ثابت و چهار حوزه سیار کمکی با عده ای مامور برای ثبت نام رای دهندگان تعیین گردید و معتمدین محلی برای نظارت در هر حوزه نیز انتخاب شدند .

اسامی قبولشدگان

بقیه از صفحه اول

ریاحی ۳۴ـ شهلامحلاتی ۳۵ـ مهدخت اسکندری ۳۶ـ مهدی‌مقدسی ۳۷ ـ سروش بهرام سپهرابی ۳۸ـ شهرام شهید نورانی ۳۹ ـ مهرداد منعم پور ۴۰ـ مهرزادگیانی۴۱ـ کیومرث‌حکمت ۴۲ ـ احمد کشاورز شریف آبادی (مصاحبه) ۴۳ـ ایرج نبی‌زاده ۴۴ ـ محمدرضا احدی اخلاقی ۴۵ـ بیژن مستوفی راد ۴۶ـ احمد بهارستان ۴۷ـ بهروز یگانه ۴۸ـ جواد صبوری‌معمار ۴۹ـ احمد نیشابوری ۵۰ـ محمودشیخ‌ـ الاسلامی ۵۱ـ احمد امام پور ۵۲ـ هوشنك سنائی۵۳ـ علی‌افضلی اردکانی ۵۴ـ محسن دین‌پژوه ۵۵ـ محمد حسن تاخیره ۵۶ـ محمد علی صمدی ۵۷ـ محمد حسین عالمی ۵۸ـ ایرج‌ودادی کنجین ۵۹ـ نرسی قربان ۶۰ـ نعیم حبوشه ۶۱ـ صمد رجائی ۶۲ـ سهیل جهانپور ۶۳ ـ حسن ظهور ۶۴ سید خیرنورانی نجفی ۶۵ـ محمد جوادبرائی ۶۶ـ محمود تابنده ۶۷ـ محمد علی دادرس ۶۸ـ مریم بحرینی ۶۹ محمد کریم بیرامی ۷۰ـ عالم فرزد ۷۱ناصر زاغی ۷۲ـ بیژن‌روزبیکر ۷۳ـ محمد حسن عبداله شمشیرساز ۷۴ـ علیمحمد نیك اختر ۷۵ـ غلامحسین ابراهیم‌زاده ۷۶ـ عزت‌اله رئیسی اردکانی ۷۷ـ محمد حسین میرزا حسابی ۷۸ـ مصطفی گشایش اول ۷۹ـ مجید مرآتی ۸۰ـ ناصرآل ابراهیم ۸۱ـ عزت‌اله خواجه نوری ۸۲ـ مهرانگیز تفضل ۸۳ـ محمود مقتدر نژاد ۸۴ـ جواد مرزبان ۸۵ مهدی محصل ۸۶ـ سیدمحمد رضا جلالی تهرانی ۸۷ـ محمد صادق مذهبیان ۸۸ـ محمدرضا ناصر معدلی ۸۹ـ سیدمحمد علی صالحی منشادی ۹۰ ـ کامران فروهر ۹۱ـ مهران نمازی ۹۲ـ پرویز حمیدیه ۹۳ـ محمد صادق مصطفوی ۹۴ـ علی‌ادهمی میرحسینی ۹۵ـ برجیس انوار ۹۶ـ حمید ساعدی ۹۷ـ سید محمود قدرقدرجهرمی ۹۸ـ سیروس هوشمند ۹۹ـ تورج جاوید ۱۰۰ـ عباس اقدسی ۱۰۱ نظام‌الدین ابراهیمی۱۰۲ـ علی نعیمی ۱۰۳ـ هومن ابطحی۱۰۴ـ محمود موحد ۱۰۵ـ تقی پور عجم۱۰۶ـ محمدسعید شهید ثالث ۱۰۷ـ مهدی مفخمی ۱۰۸ـ سیروس پزشکی۱۰۹ـ بیژن ناصریان ۱۱۰ـ محمود دانشی ۱۱۱ـ جمشید غضنفری ۱۱۲ ـ تقی هیئت ۱۱۳ـ خسرو گوهری ۱۱۴ مسعود رضانور ۱۱۵ـ محمد علی دشتی۱۱۶ـ علی نیکنام۱۱۷ـ محسن فرازی‌مزلقانی ۱۱۸ـ عباس خلیلی ۱۱۹ ـ بیژن فرهنك دره‌شوری ۱۲۰ ـنادرسرکاری نژاد ۱۲۱ـ سید مرتضی فاضل‌هاشمی ۱۲۲ـبدرالسادات دانش ۱۲۳ـ محمد حسن سلطانی ۱۲۴ـ محمدجوادهمیری ۱۲۵ـ شاهین پاکدامن ۱۲۶ـاسفندیار افشاری ۱۲۷ـ نصرت‌اله نبوی‌لاریجانی ۱۲۸ـ اسداله پیرستانی ۱۲۹ـ حیدر علی واقفی ۱۳۰ـ بیژن ایران نژاد ۱۳۱ـ اکبر سلامتیان ۱۳۲ـحبیب اله کمالی سروستانی ۱۳۳ـ عبدالحسین زارعی ۱۳۴ـ محمد حقانی ۱۳۵ـ کشور نقشینه ۱۳۶ـ زهرا موحد شریعت پناهی ۱۳۷ـ ابوالقاسم ثمر بخش۱۳۸ـ سیدعلی رضوی ۱۳۹ـ بیژن فردوسی ۱۴۰ـاسمعیل‌رنجبران ۱۴۱ـغلامحسین شکوفنده ۱۴۲ـ محمد مسجی ۱۴۳ـ سیروس طالبی ۱۴۴ـ حسین واردی ۱۴۵ـحسین فیروزهنجن ۱۴۶ـداریوش مهدوی ۱۴۷ـ علی ادیبی ۱۴۸ـ علیرضا جباری ۱۴۹ـ هادی جعفری ۱۵۰ـ سید محمود صفویان ۱۵۱ـ محمد کاظم انشائیان ۱۵۲ـ اکبرصادقی ۱۵۳ـ ایرج درخیدم ۱۵۴ـ زهرا ضیائی ۱۵۵ـ سعید افلاکی بنی ۱۵۶ـ سیروس قاطان۱۵۷ـ مسعود اسماعیل‌خانیان۱۵۸ـ محسن‌یوسفی ۱۵۹ـ روح‌انگیز مسروری یزدی ۱۶۰ـ مهدی فرساد ۱۶۱ رحمت‌اله صهبا یغمائی۱۶۲ـ شاهرخ سلیمانی ۱۶۳ـ خلیل مژده ۱۶۴ـ شهناز پیمان ۱۶۵ ـ نریمان علیمرادیان ۱۶۶ـناصر درخشانی ۱۶۷ـهوشنك برزگرجمشیدی ۱۶۸ـمجید آذرخش ۱۶۹ـ سیاوش سپهامی ۱۷۰ـمهدی یزد خواستی ۱۷۱ـ اردشیر شیخ‌ـ الاسلامی ۱۷۲ـ مسعود شمس‌زاده ۱۷۳ـ نورالدین بهین آئین ۱۷۴ـ خسرو یوسف زاده کرمانشاهانی ۱۷۵ـ مجید رسول پور ۱۷۶ـژیلا محبوبی ۱۷۷ـ سید علی آزرم۱۷۸ـ علیرضا امینی۱۷۹ـ عبدالرضا احیائی ۱۸۰ـبیژن‌قره گوزلو ۱۸۱ـمنوچهر رفیع‌پور ۱۸۲ـ اردشیر بیات پور ۱۸۳ـحسین‌اسدیان ۱۸۴ـغلامرضا پردل ۱۸۵ـ عبدالمجید قندی زاده دزفولی۱۸۶ـجهانگیر شارمد۱۸۷ـ محمد علی عسکری ۱۸۸ـ حبیب‌اله فلاح ۱۸۹ـ ناصرالدین‌روان دوست ۱۹۰ـ فرنگیس لیاقت۱۹۱ـهوشنك اشکانی اصفهانی ۱۹۲ـ اکبرجاوید ۱۹۳ـ محمد تقی تلگرافی ۱۹۴ـ خسرو (مهدی) نفیسی ۱۹۵ـ میترا غفوری ۱۹۶ـ مینو دخت عابد۱۹۷ـ محمد جواد ثعلبیان ۱۹۸ـ نعمت‌اله بهمنی ۱۹۹ـ مهدی کجباف ۲۰۰ـ محی‌الدین فتوره‌چی ۲۰۱ـ حمید هوشمند۲۰۲ منوچهر شرکت۲۰۳ منوچهر مجتهدی ۲۰۴ ابوالفتح افتخاری مفرد ۲۰۵ـ محمد حسن خلیل‌زاده ۲۰۶ابراهیم یزدانی‌بایکی ۲۰۷ حمید حمیدی ۲۰۸ـ بهمن جنگلی ۲۰۹ـ حسین حجازی ۲۱۰ـ کامبیز رادفر۲۱۱ـسید ضیاءالدین مدرسی قوامی ۲۱۲ـ توفیق فغانی همدانی ۲۱۳ـ مینوکریم پور۲۱۴ـ سید محمد موقر زاده ۲۱۵ـ محمود (مشهور به صالح) رستگار ۲۱۶ ـ مسعودبینا۲۱۷ـ عطاءاله انجم‌شعاع ۲۱۸ـ سید محمود حسینی ۲۱۹ـ جمشید باهارور ۲۲۰ ـ عباس فروزش ۲۲۱ـ حسن گرامی داهی ۲۲۲ـ هوشنك دره شوری ۲۲۳ـ احمدمهاجر زفره۲۲۴ـحسن‌شهپری ۲۲۵ـ بهمن تمامی ۲۲۶ـمحمدرضا منتظمی۲۲۷ـ محمد ابراهیمی۲۲۸ـ جمیس‌هرمزی‌پروشیان ۲۲۹ـمحمد علی افراسیابی ۲۳۰ ـجمشیدحقیقی ۲۳۱ـ اصغر مقیم ۲۳۲ـ ایرج ملا زاده صادقیون ۲۳۳ـ داریوش مرحمت۲۳۴ـ عبدالعلی‌بازیار ۲۳۵ـ خسرو کمالی ۲۳۶ـ کاظم سلامت ۲۳۷ـ غلامرضا مستجابی ۲۳۸ـ محمد کاظم توسل۲۳۹ـ محمد علی وفی۲۴۰ـ سیدحبیب‌اله فیروزآبادی ۲۴۱ـ هیت‌اله سبزواری ۲۴۲ـ کیومرث اسلامی زاد ۲۴۳ـ سید جواد صحرائیان ۲۴۴ـ اسعدالدین نسابه ۲۴۵ـ حسین توسلی ۲۴۶ـ محمد تقی‌متقی‌ایروانی ۲۴۷ـ اصغر سلیمانی ۲۴۸ـ محمد مبینی ۲۴۹ـ محمدحسین‌امامی ۲۵۰ـ ایرج‌موثقی ۲۵۱ـسید ابوالفتح سید فتحی۲۵۲ـ سروش ریشهری ۲۵۳ـ سید جواد قائمی۲۵۴ محمدداتشمنده۲۵۵عبدالنبی مسعود شمیم ۲۵۶ـ پیروز احکامی ۲۵۷ـعلی‌مصطفوی ۲۵۸ـ ایون‌طوماس ۲۵۹ـ ایرج ترحم ۲۶۰ـ غلامعلی سالك۲۶۱ـ رضوانه عزیزی توکلی ۲۶۲ـ مسعود رحمانی ۲۶۳ـولی‌اله شریفی سورکی ۲۶۴ـ سیمین وصال ۲۶۵ـ حسین‌کاظمی ۲۶۶ـ جمشید فاضل همدانی ۲۶۷ علی‌اکبر دینی ۲۶۸ـخدیجه شریفی حسینی ۲۶۹ حسین قهرمانیان ۲۷۰ـ ابوالقاسم امینی لاری۲۷۱ـ سیروس شایگان‌ـ فاطمی ۲۷۲ حسین قاسمیها ۲۷۳ بهروز ابراهیمی ۲۷۴ـ محمد علی سلیمی منشادی۲۷۵ محمد کریم‌لقائی ۲۷۶ـجواد هادیان ۲۷۷ـ امین‌فرزین ۲۷۸ـرقیه باقری نژاد ۲۷۹ـ مریم قائدشرفی۲۸۰ـسید سعیدبنی صدر ۲۸۱ـهادی یعسوبی ۲۸۲ـ ارسلان رحیم زاده ۲۸۳ـ سهراب رستمی چایجان ۲۸۴ ـ علیمحمد زراعتیان نژاد دوانی ۲۸۵ـ محمد تقی‌شیرازی ۲۸۶ـمریم ایروانیان ۲۸۷ـاحمدعلی صادق‌نژاد ۲۸۸ـ سید عبدالغفور ـ مهدوی ۲۸۹ـکورش ناشری‌اردکانی ۲۹۰احمدصفاری۲۹۱ـ محمودموسوی ۲۹۲ـ احمد عثمانی ۲۹۳ـ ماه سیما فاتحی ۲۹۴ـ محمد علی سلیمانی ۲۹۵ـ مهربان راستی۲۹۶ـ کرامت‌اله ایماندل ۲۹۷ـ سید محسن کلانتر ۲۹۸ـشهین دخت ابطحی ۲۹۹ـفاطمه فیروز آبادی ۳۰۰ـ مهرزاد اسعدی ۳۰۱ـ محمد حسن اردبیلی ۳۰۲ـ رعنا مؤیدی۳۰۳ـشنهازاسد سنگانی ۳۰۴ـسعید ملك افضلی ۳۰۵ـ رقیه جار اللهی ۳۰۶ـ شهلا ارشدی۳۰۷ فاطمه بیگم بحرانی ۳۰۸ ـ جمشید شه مبری۳۰۹ـ پروین منصوری۳۱۰ شورانگیز سمندری۳۱۱ـمریم بیفائی ۳۱۲ـ زهره وصال ۳۱۳ـ هوشنك آرامی ۳۱۴ـ ناهید تبریزی ۳۱۵ـ سیروس‌نایلئونی۳۱۶ـباهرهشکیبائی ۳۱۷ـ سرور کلانتر ۳۱۸ـ شهلاهنری ۳۱۹ـلرتاگرلوارت ۳۲۰ ـ فروزنده فخیمی ۳۲۱ـمرضیه نمکی دوست ۳۲۲ـهوشمند جواهری پور ۳۲۳ ـ محبوبه داود زاده ۳۲۴ـسیمین یگانه دوست ۳۲۵ـ سیمین همپائی ۳۲۶ـ خدیجه سیاوش حقیقی ۳۲۷ـسیاوش ثبتی۳۲۸ـخسرو گریست ۳۲۹ ـ منوچهر امیر حشمتی ۳۳۰ـ اردشیر مستغنی۳۳۱ـ نصراله‌عبدالهی ۳۳۲ـ فریبرز گریست۳۳۳ـمرتضی مدرس اصفهانی ۳۳۴ـعنایت‌اله باقری۳۳۵ ایرج‌ولوق۳۳۶ـ نوشین شمیم۳۳۷ـ غلامعلی بدیعی ۳۳۸ـ مسیح علیم مروستی ۳۳۹ـ فرشته حجت ۳۴۰ـ سید احمد فاضلی۳۴۱ـ محمد باقر سپهراب دهقان

دانش آموزانیکه بشرط داشتن معدل ۱۲ قبول شده‌اند

۱ـ فریبرز دمانوور ۲ـ علی‌مفرح ۳ـسیدحسین سیدحسینی‌طرازجانی ۴ـ سیاوش نائل امزه اجردی ۵ـ سید حسین سروش ۶ـ مهران روحانی قزوینی۷ـمیر محمدحسین بتولی ۸ـ کیخسرو فرجودی۹ـ بهروز کرمانی۱۰ـ سیروس‌دهنادی ۱۱ـ مهرداد‌عفیفی۱۲ـ سیدنعمت‌اله معینی اردکانی ۱۳ـ سید محمد کاظم عنایت پور ۱۴ـ هوشنك‌باقری صادقی ۱۵ـ محمد حسین جانخواه ۱۶ـمنصورفرهومند۱۷ـغلامحسین حیات داودی ۱۸ـ سهیل رهنمای ربانی .

دانشجویان فوق باید تا روزآخر تیرماه۱۳۴۲ باداره آموزش‌دانشگاه پهلوی شیراز شخصا مراجعه و مبلغ پنجهزار ریال که قسمتی‌از حق‌التعلیم سالیانه است بمنظور نگاهداشتن محل تحصیلی خود بپردازند .ممکن است این عمل بوسیله تلگراف وارسال حواله تگرافی بحساب بانك ملی ایران شعبه شیراز شماره ۲۵۱۶۸ انجام گیرد.

رئیس دانشگاه پهلوی :
دکتر صورتگر

برنامه امشب سینماهای

آسیا ـ آستارا (تجریش)

ادئون ـ رادیوسیتی

شاهکار دراماتیک نویسنده نامدار امریکائی جان اشتاین بك

اتوبوس سرگردان

بادرفش بخشدار لواسانات‌رامجروح کرد

خبرنگار ما در شمیران اطلاع دادساعت ۷ بعد ازظهردیروزشخصی بنام غلامعباس شاهپوری متصدی سابق دفتر پست «کلندوك» لواسان بمنزل آقای نوین بخشدار لواسانات میرود ودق‌الباب میکند . اتفاقا بخشدار شخصا دم در می‌آید و با غلامعباس مواجه میشود .بلافاصله غلامعباس بادرفش کفشدوزی به آقای نوین حمله مینماید واوراازا ناحیه شکم‌وکتف چپ‌بشدت‌مجروح میکند . بر اثر دادوفریاد مضروب عده‌ای در محل حاضر میشوند و غلامعباس را ک در حال فرار بودو بر اثر دستپاچگی بزمین خورده‌و سرش مجروح شده بود دستگیر نمودند . با اطلاع جریان بمقامات ژاندارمری چند نفر مامور ژاندارم ضارب و مضروب را به پزشکی قانونی انتقال میدهند خبرنگار ما اضافه میکند علت اختلاف و نزاع بقراریکه گفته میشود این بودکه چون غلامعباس سابقا بخرید و فروش هروئین مبادرت میکرد و خودش نیز هروئینی بود بر اثر شکایت بخشدار دستگیر وزندانی میشود و پس از خروج از زندانی بقصد انتقامجوئی بسراغ بخشدار لواسانات میرود و او را مجروح مینماید .هم اکنون پرونده امرزیر نظر آقای اقدس بازپرس شعبه‌یك ناحیه ۸ شمیران تحت رسیدگی است.

چند حادثه

* دیروز چهار طفل باسامی : حسین قانعی ۴ ساله در تجریش ، محمد حسین سرخی سه ساله در تهران نو، و رضا میر جعفری در خیابان رباط کریم و فاطمه پاشائی ۲ ساله در خیابان مولوی درحوض افتاده و خفه شدند .

***دیروز مردی بنام علی ۵۰ساله که هویت کامل او در دست نیست درائر مسمومیت باالکل به‌بیمارستان لقمان‌الدوله اذهم منتقل شدوساعتی بعد در بیمارستان فوت شد .**

***دیروز پسر بچه۱۰ ساله‌ای‌بنام بهروز زهمامی .که چند روز پیش‌در اثر تصادف مجروح و در بیمارستان بستری بود در اثر جراحات وارده جانسپرد .**

***پریروز تانکر نفتکش شماره ۹۶۰۹۲ برانندگی حسین مرئی در خیابان بیست متری جوادیه با پسر هفت ساله‌ای بنام علی قربانی تصادف نمود و اورا بسختی‌مجروح ساخت .کودك مجروح پس‌از انتقال به بیمارستان درگذشت و راننده‌نیز بازداشت شد .**

*پریروز مرد ۴۰ ساله‌ای بنام ابراهیم رجبی که مشغول کار در یکی از چاههای کن بود در اثر مسمومیت درگذشت .

امشب در سینماهای

سانترال ـ رکس

در جلسه امروز دادگاه فرمانداری نظامی متهم گفت :

من مرد زنده‌ای نیستم ، مرده‌ام!

اگر دو نفر شهادت دادند که من باجگیرم ، من هم پانصد نفر می‌آورم که شهادت بدهند آنها باجگیر هستند!

اگر دو نفر گفته‌اند که من باج گرفته‌ام من هم پانصد نفر می‌آورم که بگویند آنها باج گرفته‌اند !

ساعت پنج و بیست دقیقه بعداز ظهر پنجشنبه دومین جلسه محاکمه سیفعلی محمودی (سیفعلی ترکه) در دادگاه فرمانداری نظامی شروع شد، وی متهم است که صاحب چلوکبابی اصناف را باچاقو کشته است .

ریاست جلسه راسرکارسرهنگ ستاد اردلان بعهده داشت دراین جلسه بجای سرکارسرهنگ قانع دادستان فرمانداری نظامی سرکار سرهنگ رزمخواه دادستان دادگاه بود .

ساعت پنج و سی دقیقه سیفعلی محمودی همراه مامورین مراقب وارد جلسه دادگاه شد .

با ورود رئیس و اعضای دادگاه رسمیت جلسه اعلام گردیدو دادرسی ادامه یافت .

رئیس- سرکاردادستان دادگاه در برابر مطالب سرکار وکیل مدافع متهم اگراظهاری دارید بفرمائید .

سرهنگ رزمخواه -مطالب سرکار وکیل مدافع عینا همان مطالبی است که دربدو امر بیان فرموده ومن حرفی ندارم استدعادارم برمبنای کیفرخواست برسیدگی ادامه دهند .

رئیس- هیئت دادرسان پس از بررسی اظهارات وکیل مدافع و پاسخهای دادستان پس از شور باتفاق آراءاظهار عقیده مینماید که چون پرونده مربوط ازهرجهت تکمیل وشایستگی رسیدگی دارد بدادرسی ادامه داده میشود وکیفر- خواست قرائت شود .

دراین وقت متن کیفرخواست صادره ازطرف دادستان فرمانداری نظامی علیه سیفعلی محمودی که در سه صفحه بزرگ تنظیم شده بود قرائت گردید .

رئیس- آقای سیفعلی محمودی کیفرخواست صادره قرائت شد وشما شنیدید توجه فرمودید معهذا مختصرا تکرار میکنم باین ترتیب شمارا مجرم تشخیص داده‌اند وشماقاتل این شخص هستید وبرطبق ماده ۱۷۰ درخواست مجازات شده آیا باین گناه خودتان اقرار دارید یاخیر ؟

سیفعلی - من اقرار ندارم و اعتراف ندارم .

رئیس - اعتراف نداری ؟

سیفعلی - خیر .

رئیس - خود جنابعالی واقعه را برای اعضای دادگاه و تماشاچیان شرح بدهید.

سیفعلی - من از ریاست محترم و اعضای دادگاه تشکر میکنم همچنین ازخبرنگاران و تماشاچیانی که از راه دور و نزدیک بجلسه دادگاه آمده‌اند تشکرمیکنم .اولا وکیل مدافع بنده مطالبی که لازم بود بعرض دادگاه محترم رسانده‌اند طبق همین بیانات اگر پرونده را ملاحظه بفرمائید معلوم خواهد شد که بنده در این پرونده گناهی ندارم . **از طرفی هر نحوی که اعضای محترم دادگاه نگاه کنند بنده مرد زنده‌ای نیستم مردی مرده می باشم من قادر بکشیدن سیگار یا پوست کندن تخم مرغ یا لباس پوشیدن نیستم .** دست راست ادم مطابق ستون اصلی بدن است من که فعلا دست راست در بدن ندارم چطور می توانم آدم بکشم . برای کشتن یك مرغ آدم یك دست نمی‌تواند کاری بکند از ان گذشته دست چپ من نیز معیوب است من نمیتوانم دست چپم را بالا بیاورم بفرض آنکه من چاقو زده باشم چاقوی من کشنده نیست .

پرونده ایکه برای من ساخته شده همه میدانند ساختگی است تمام کسانی که شهادت داده‌اند پسر پیغمبر نبوده‌اند و فقط من پسر شمس بوده‌ام ؟ دو نفر گفته‌اند من باج گرفته‌ام من هم پانصدنفر می‌آورم که بگویند شمهود باج گرفته اند .

رئیس - این مطالب دفاع است جریان واقعه را بگوئید .

سیفعلی - جریان واقعه درپرونده است اگر یك نفر آمد و گفت سیفعلی باج گرفته یك کسی را اذیت کرده من قبول دارم . از طرفی کسی که آمده در بیمارستان برای من خون خریده ممکن است بدست من کشته شود ؟ علی ژاندارم بامن غرض داشت یك بار بامن حرفش شده بود و حتی باعث قطع دست من شده بود من واسطه شدم که نزاع دنبال پیدا نکند حتی کتك هم خوردم دست منهم مجروح شد میخواستم به بیمارستان بروم شاطر اکبر گفت درخانه وسایل دارایم که مراببخانه خود بردودست مرا پانسمان کرد .

در کلانتری هم مرا بعنوان شاهد بردند

رئیس - سرکار سرهنگ امین پور در مقابل کیفر خواست صادره از موکل خود دفاع بفرمائید .

وکیل مدافع ضمن بیاناتی گفت: موکل من اعتراف دارد ومیگوید من در واقعه بوده‌ام ولی واسطه و میانجی بودم . از طرفی کسی که یکدست ندارد و با دست دیگر چاقو میزند چطور دست خودش مجروح میشود ؟ پس از مدافعات وکیل مدافع جلسه بعنوان تنفس ختم شد و ادامه دادرسی بامروز موکول گردید .

از هر سو که بنگرید زیباست...

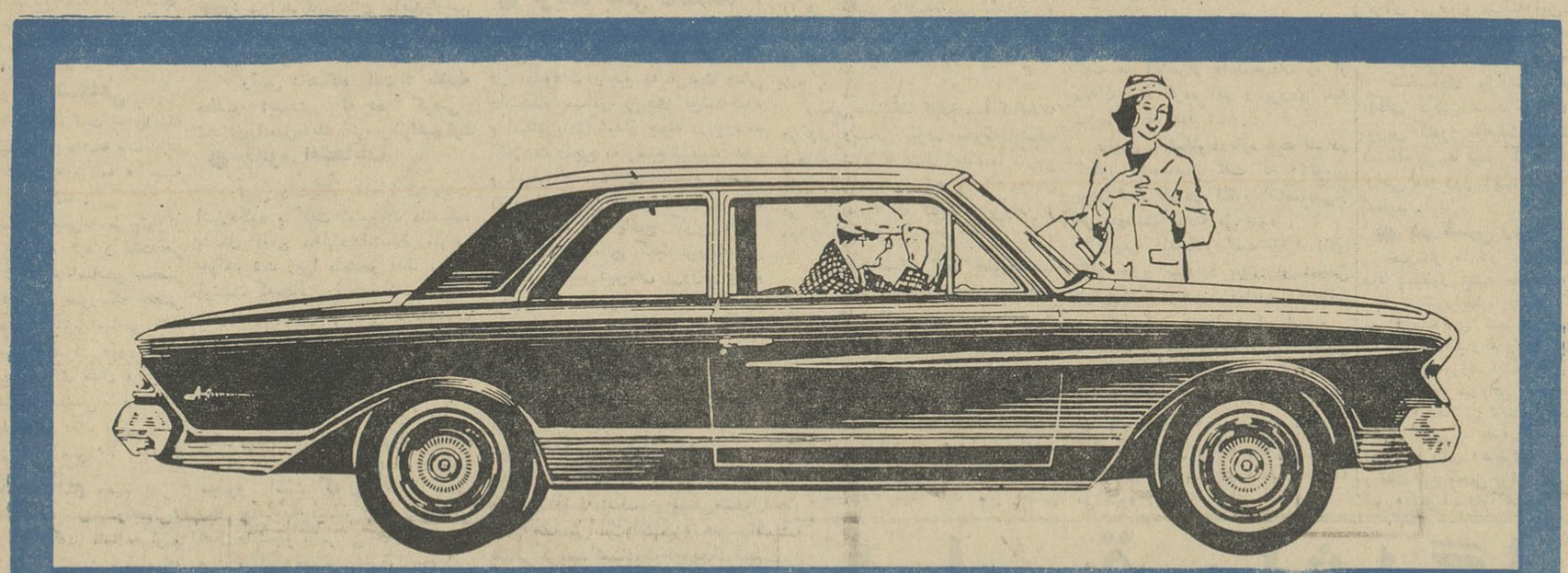

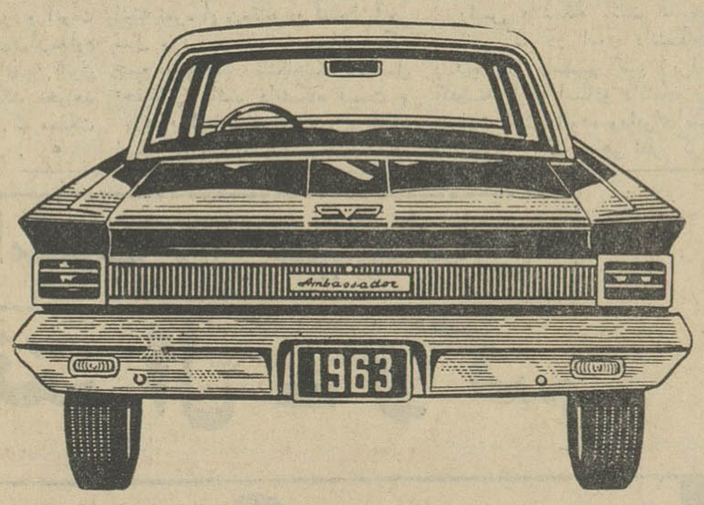

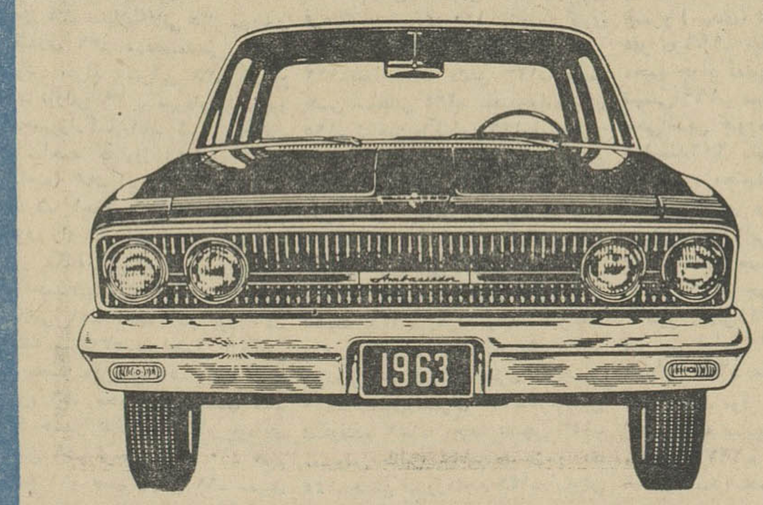

رامبلر ۱۹۶۳

محصول آمریکا

اتومبیل سال

رامبلر امریکن ۴۴۰ H
یك مدل ایده‌آل باشبکی وریبائی خاص .
لوکس وسریع
ماشین اسپورت دو در

رامبلر کلاسیك ۷۷۰
بزرگ ، جادار و راحت برای نشستن در اتومبیل . درمدلهای مدرن وزیبا چهار در

رامبلر امباسادور ۹۹۰
زیبا و پر شکوه و در مدلی بدیع و دیدنی باسرعت وقدرت فوق العاده
مدل چهار در

کانون آگهی زیبا

برای کسب اطلاعات بیشتر : بشرکت سهامی جیپ خیابان اکباتان ـ تلفن های ۹ـ۳۰۵۴۴۵ مراجعه فرمائید .

تارزان نعره کش تحویل فرمانداری نظامی شد

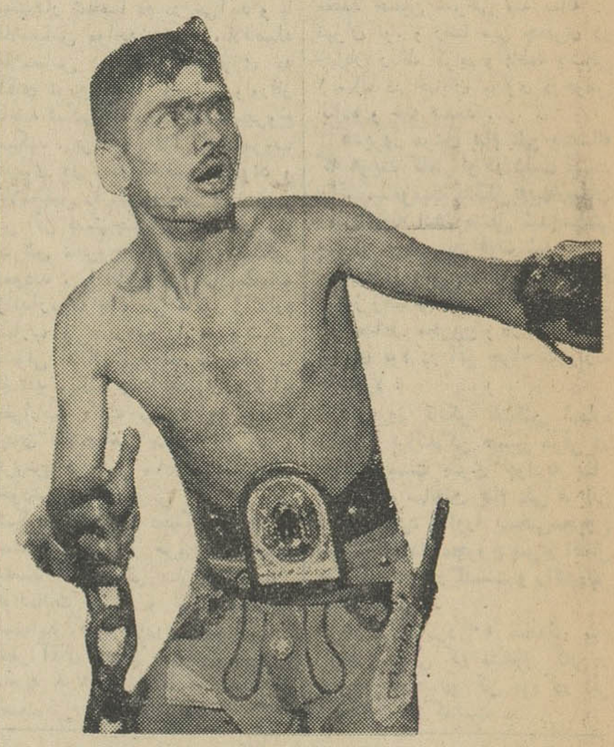

این جوان با این قیافه مضحك، تارزان شده و باعث مزاحمت مردم میشود.

دیروز مامورین پلیس «تارزان» را دستگیر کردند زیرا وی در خیابان عربده کشیده و دو نفر را نیز با کارد مجروح کرده بود .

شخصی که به تارزان معروف است حسن غفاری مزاحمی میباشد که از کار های «تارزان» قهرمان خیالی فیلمهای سینما تقلید میکند با این تفاوت که وی مزاحمی میباشد که خیابان ها را با جنگل اشتباه گرفته و بر خلاف «تارزان» مردم آزاری هم میکند .

تارزان قلابی لباس احمقانه‌ای میپوشد . کاردی بدست خود میگیرد و مانند تارزان سینما نعره های دلخراشی میکشد و از همه بدتر به عابرین حمله میکند .

دیروز حسن غفاری به میدان بار فروشی حاج طاهری رفت و مطابق معمول مشغول شیرینکاری شد و پس از آنکه چند بار تارزان وار نعره کشید دو نفر بنام منصور و محمد را با کارد مجروح ساخت تا اینکه مامورین کلانتری ۲۰ اورا گرفتند .

صبح امروز مامورین این جوان سبك‌عقل را با پرونده‌ایکه درباره چاقوکشی او تشکیل داده بودند به دادسرای فرمانداری نظامی فرستادند تابا مجازاتی که در باره وی اجرا خواهد شد هوس تارزان شدن از سرش بیرون برود !

۳۵۰ گرم هروئین کشف شد

دیشب رئیس و اعضای باندی که هروئین در تهران پخش میکردند وسیله مامورین اداره مبارزه بامواد مخدره شهربانی دستگیر شدند .

ریاست این باند با بهرام امیری معروف به بهرام دزده است و سید محمد صادقی و حسن جعفری نیز باوی همکاری میکردند از این باند ۳۵۰ گرم هروئین بدست آمد و دستگیر شدگان تحویل مقامات قضائی شدند .

از من رفع اتهام شد

امروز آقای عزیزاله شکیب که باتهام همکاری با یوسف ابراهیم پور توسط مامورین پلیس دستگیر شده بود ضمن نامه‌ای توضیح داد که ضمن بازجوئی بهمکاری با یوسف ابراهیم پور اقراری نکرده و در دادسرای ناحیه ۲ نیز از وی رفع اتهام شده است .

کنار دریا باسواری بیست تومان

آژانس تهران هراز در تمام اوقات سرویس منظم سواری برای کلیه نقاط شمال و کناردریا آماده دارد.
خیابان تهران نو نبش پمپ بنزین تلفن ۷۵۸۶۰۸

دنیا با چشم بهتری بما نگاه میکند

بقیه از صفحه اول

در آغاز آقای علم نخست وزیر بایکایک دانشجویان صحبت کرد واز سوابق تحصیلی آنان پرسش هائی نمود.

سپس آقای ناصر خدایار مدیر کل نخست وزیری و سرپرست سازمان رهبری جوانان ضمن اظهار خوشوقتی از شرکت آقای نخست وزیر در این جلسه گفت یکی از برنامه های سودمند که در این دولت بمرحله اجرا درآمده است اعزام دانشجویان ایرانی بخارج کشور با استفاده ازبورس های فرهنگی است این آقایان که یك هیئت سی نفری را تشکیل میدهند دومین دسته از دانشجویانی هستند که با استفاده از بورس تحصیلی یکی از موسسات امریکائی بمدت دوماه به ایالات متحده میروند یازده تن از آنان از میان دانشجویان شهرستان ها وبقیه از میان دانشجویان تهران برگزیده شده اند.

نماینده دانشجویان ضمن اظهار سپاسگزاری از این اقدام دولت اظهار داشت که امید ما اینست که دراین سفر بتوانیم ترقیات وتحولاتی راکه اخیرا در مملکت ما صورت گرفته است به مردم امریکا به‌شناسانیم.

بهترین ارمغان

دراین هنگام آقای علم نخست وزیر طی بیاناتی گفت از اینکه سی نفر دیگر از دانشجویان وطن ما برای دیدن مظاهر تمدن غرب به امریکا میروند بسیارخوشحالم امید من اینست که بهترین ارمغان شما هم دربازگشت بوطن عشق و علاقه بیشتری به میهنتان باشد.

هنگامیکه بخارج از ایران می روید بخوبی متوجه نعمت های وطن خود خواهید بود و مسئله عشق بوطن بایك حرارت بیشتری در وجودشما جلوه گر خواهد شد.

آقای نخست وزیر افزودشما در این سفر خواهید دید که دنیا با چشم بهتری بمانگاه میکند این فقط وفقط بخاطر دوراندیشی خاص شاهنشاه شما نسبت باوضاع دنیااست من امیدوارم شماسفرای بزرگی برای تبلیغ افتخاراتتان بدنیاباشید خوشبختانه اولین دسته ازدانشجویان که بخارج رفته اند ازعهده این کار برآمده اند.

نکته دیگری که میخواهم یادآوری کنم نزدیکی شما باموری است که در مملکتتان میگذرد متاسفانه تاکنون از این مسئله حیاتی غفلت شده بود لیکن هیچ دلیلی نیست که دانشجویان نسبت بامور مملکتی آشنا نباشند ودرافتخارات مملکت سهمی نداشته باشند من امیدوارم که این جامعه جوان از این ببعد مرکز تفحصات وجستجو های علمی برای پیشرفت و ترقی و تعالی کشور بشود. آقای نخست وزیر در پایان گفت در حال حاضر مملکت ما درراه افتخار آمیزی قدم گذاشته است و این موجب افتخار همه ما است و بهمین سبب ماهمیشه سربلند هستیم و هیچگاه احساس کوچکی نمیکنیم.

دیشب دانشجویان تهران را بقصد امریکا ترك کردند.

پرونده‌های مالیاتی معوقه

بقیه از صفحه اول

باین ترتیب حداکثر از اول مرداد کمیسیون های توافق برای تصفیه بقایای مالیاتی درسراسر کشور مشغول بکار خواهند بود.

دارائی های هرشهرستان روز قبول درخواست توافق را درروز نامه های محلی ودر صورت لزوم درجرایدمرکز به‌اطلاع مودیان محل میرسانند و پس از چند روز کمیسیون های توافق آغاز بکار خواهند کرد.

هیئتهائی که برای پنج استان مهم اعزام شده بودند تاکنون قسمتی ازکار خود راتمام کرده اند و بقیه کار خودرا هم تاپایان تیرماه خاتمه خواهند داد. باین ترتیب تمام پرونده های مالیاتی مربوط به‌سنوات گذشته در سراسر کشور ازاول مرداد آماده برای رسیدگی نهائی وقطعی خواهد بود ورسیدگی آنها آغاز خواهد گردید.

مالیاتهای معوقه تهران

در مورد تهران همانطور که گفته شد نزدیك به ۸۵۰۰ مودی تقاضای توافق کرده‌اند که‌حداکثر قریب ۳۰ تا ۴۰هزار پرونده مالیاتی معوقه‌مربوط به‌آنهاست وبرای پرونده هائی که پیش‌آگهی قطعی شده دارند، نیزهنوز درخواست توافق‌پذیرفته میشود.

وباین ترتیب قسمتی دیگر ازپرونده های سنوات قبل باین طریق آماده برای توافق مالیاتی خواهندبود.

افزایش هیاتهای حل اختلاف

باوجود همه اینها وکار فراوان کمیسیون های توافق‌باز تعدادپرونده های ارجاعی به هیات عالی حل‌اختلاف بسیار زیاد است بهمین جهت بزودی چند هیات دیگرهم برهیاتهای پنجگانه حل‌اختلاف فعلی افزوده خواهد شد، برای افزایش تعداد هیات ها مشکل تعیین نماینده‌ازطرف وزارت‌دادگستری مطرح می‌باشد وگرنه وزارت دارائی قادر به‌تشکیل تعداد زیادی هیات‌عالی حل‌اختلاف می‌باشد ولی ازآنجائیکه وزارت‌دادگستری باید یك‌قاضی برای عضویت هیات تعیین ومعرفی کند ناچار تشکیل هیات های عالی حل اختلاف جدید متناسب با امکانات وزارت دادگستری امکان پذیر خواهد بود.

کرمانشاه برای استقبال از سربازان فداکار وطن آماده شده است

گزارش تلفنی خبرنگار ما در کرمانشاه حاکی است که فرداواحدهای هنك ۲۰ لشکر کرمانشاه که پس از انجام وظیفه در منطقه عملیات‌نیرو های جنوب از شیرازعازم کرمانشاه شده‌اند وارد این شهرستان میشوند بهمین مناسبت از هم‌اکنون جنب و جوش محسوسی در بین طبقات‌مختلف مردم کرمانشاه برای استقبال از سربازان فدا کاروطن مشاهده‌میشود تاکنون چندین طاق نصرت مجلل از طرف اهالی در مسیر ورود واحدهای هنك۲۰لشکر کرمانشاه بر پا شده وشهر کرمانشاه باین مناسبت‌آذین بندی گردیده است.

افراد عشایر کرد از هم اکنون در خیابانهای‌شهر کرمانشاه‌بانواختن دهل وسرنا برای‌استقبال ازسربازان جانباز وطن و افراد هنك ۲۰لشکر۷ کرمانشاه آماده شده‌اند. آقایان استاندار، فرمانده ارتش یکم وتمام روسای ادارات دولتی و سران‌عشایر وقاطبه اهالی فردا در محل بیستون ۳۰ کیلو متری کرمانشاه از واحد های‌هنك ۲۰لشکر کرمانشاه‌استقبال‌می کنند ساعت۶ بعدازظهرامروز تیمسار سپهبد عظیمی فرمانده نیروی زمینی برای شرکت در مراسم استقبال از هنك ۲۰ لشکر کرمانشاه وارد این شهرستان میشود.

توزیع قند وشکر

بقیه از صفحه اول

قندو شکر هم قند های شهری مزبور را به کسبه‌و خوار بار فروشی های‌غیر عامل بطور آزادتحویل خواهد داد. تا آنها بانرخ معین آنرا بمردم محل خود بفروشند.

قطع سهمیه شکر

بعد از پیدایش وضع بحرانی در کار شکر اداره کل قندو شکر سهمیه قندریز ها را که‌در ماه‌تا چهار هزارتن میرسید تقلیل داد.

بدنبال همین تقلیل سهمیه و مذاکراتی که صورت گرفت توافق شد که اداره کل قندو شکر ماهی ۳ هزار تن شکر باین صنف تحویل‌دهد و قندبدست آمده دوباره بخود دولت تحویل گردد تاباین ترتیب کار در کارگاههای قندریزی تعطیل نگردد و از طرف دیگر ضمن کنترل مصرف شکر، قندبدست آمده نیز تحت نظارت دولت بفروش برسد. اداره کل قندو شکر با استفاده از روزی صدتن قندکه از قندریز ها تحویل خواهد گرفت به مغازه هائی که عامل‌فروش قندو شکر نیستند ماهی ۳ هزارتن قند تحویل خواه دداد تا با نرخی که حداکثر با نرخ دولتی ۵۰ دینار تفاوت خواهد داشت.

عرضه قند اضافی ببازار

قند مزبور را بدون کارت سهمیه در اختیار مردم محل خود بگذارند.

باین ترتیب دولت خود راسا در ماه ۶ هزار تن قندو شکر سهمیه‌مردم و سه هزار تن قند آزاد برای مصرف مردم در تهران توزیع خواهدکرد و باین ترتیب امیدوار است که بازار سیاه قندو شکر در مدت کوتاهی از بین برود و از این‌پس در مغازه ها قند آزاد بهر مقدار که لازم باشد برای فروش موجود باشد.

قیمت قندی که قند ریز ها بدولت میفروشند ۲۷٫۷۵ ریال است که ۲۵ دینار کمترازقیمت فروش‌دولتی میباشد احتمالا قیمت آن برای مصرف کننده بین ۲۸٫۲۵ ریال یا ۲۸٫۵ ریال‌خواهد بود، اداره کل قندو شکر ظرف‌امروز یا فردا اطلاعیه‌ای در این زمینه‌صادر خواهد کرد.

برنامه امشب

تلویزیون ایران

ساعت ۵٫۳۰ اعلام برنامه
ساعت ۵٫۳۲ـ فیلم آموزشی
ساعت ۶ ـ خردسالان
ساعت ۶٫۳۰ـ اخبار
ساعت ۶٫۴۵ـ تاریخ
ساعت ۷ـ بانوان
ساعت ۷٫۳۰ـ فیلم مستند
ساعت ۸ـ هنرهای زیبا
ساعت ۸٫۳۰ ـ فیلم
ساعت ۹ـ اخبار
ساعت ۹٫۱۵ مادران و کودکان
ساعت ۹٫۳۰ـ تعیین قیمت
ساعت ۱۰ـ تئاتر
ساعت ۱۰٫۳۰ـ فیلم سینمائی

کنفرانس معلمان علوم تجربی

وزیر فرهنك گفت: تشکیل این کنفرانس‌نشان میدهد که فرهنك ایران در مسیر واقعی خود افتاده است

ساعت ۹صبح امروز اولین‌جلسه کنفرانس معلمان علوم تجربی با حضور آقای دکتر خانلری وزیر فرهنك‌در سالن‌سخنرانی‌دانشسرای مقدماتی تشکیل شد.

این کنفرانس از طرف انجمن معلمان علوم تجربی وبا همکاری شرکت نفت و موسسه فولبرایت ترتیب داده شده است ودر جلسات آن که بمدت یك هفته از امروز تشکیل خواهدشد دبیران علوم تجربی‌تهران‌و شهرستانها شرکت میکنند.

در اولین جلسه که صبح امروز تشکیل شد ابتدا ازطرف رئیس انجمن معلمان‌علوم تجربی گزارشی باطلاع حاضرین رسید و سپس آقایان امان‌اله‌ریگی ازطرف‌شرکت نفت وریچارد هایوود مدیر عامل کمیسیون مبادلات فرهنگی بین ایران‌وامریکا (فولبرایت)بیرامون نقش هریك از دستگاههای‌مربوطه شرکت نفت‌وفولبرایت وترتیب‌دادن این کنفرانس سخن گفتند بعداز آن آقای‌دکتر خانلری وزیرفرهنك پیشقدمی معلمان علوم تجربی را در تشکیل کنفرانسهای علمی ستود و یاد آور گردید که پیشرفت‌سریع علوم امروزی‌حکم‌میکند که‌همزمان بااین پیشرفتها مطالعات وسیعی مخصوصا ازجانب طبقه معلم‌صورت گیرد. ومعلمین ازعلوم‌جدیداطلاعات بیشتری داشته باشند وزیر فرهنك گفت تشکیل این کنفرانس و کنفرانسهائی نظیر آن نشان‌میدهد که فرهنك در مسیر واقعی خود پیش میرود معلم درك کرده است که چطور باید لیاقت خودرا بثبوت برسانند. امیدوارم در سایررشته‌ها نیز چنین کنفرانسها و سمینارهائی ترتیب داده شود.

پس ازپایان‌سخنان وزیرفرهنك بازدیدازنمایشگاه‌لوازم‌آزمایشگاهی آغاز گردید وباین ترتیب کنفرانس معلمان علوم تجربی‌عملا شروع‌بکار کرد.

اطلاعیه وزارت اقتصاد

کارخانجات تولیدی باید پروانه داشته باشند

وزارت اقتصاد امروز ضمن اطلاعیه‌ای‌اعلام‌داشت‌بیشتر موسسات صنعتی ومعدنی که درنقاط‌مختلف این شهر سرگرم فعالیتهای‌تولیدی هستند برای گرفتن پروانه‌تاسیس از وزارت اقتصاد اقدامی‌نکرده‌اند و درنتیجه از تسهیلات و کمکهای دولت نتوانسته‌اند استفاده کنند وزارت اقتصاد اعلام میکند که استفاده مؤسسات صنعتی ومعدنی از معافیتهای حقوق گمرکی ـ مالیاتی پنج ساله ـ تخفیف حقوق گمرکی و سود بازرگانی‌وراهنمائی های فنی و همچنین گرفتن وامهائی که پرداخت آن از طرف وزارت اقتصاد به بانکها توصیه میشود موکول باین است که استفاده کنندگان از وزارت اقتصاد پروانه تاسیس کارخانه و مؤسسه‌تولیدی گرفته باشند.

وزارت اقتصاد برای انجام این کار و همچنین راهنمائی صاحبان سازمانهای تولیدی کشور آماده استو کسانیکه تاکنون برای مؤسسه تولیدی خود اجازه‌تاسیس نگرفته‌اند میتوانند به‌وزارت‌اقتصاد مراجعه کنند.

موفقیت مرضیه در پایتخت ارمنستان

ایروان ـ ۱۱ ژوئیه ـ دوستداران موسیقی شرقی ایروان توجه‌زیادی به هنرنمائی بانو مرضیه خواننده ایرانی مبذول داشتند. بانومرضیه در سه کنسرتی که در تالار بزرك فیلارمونی‌ملی ترتیب‌داده‌شدشرکت نمود. این سه کنسرت خواننده ایرانی با موفقیت زیادی روبرو گردید.

خواننده رادیو تهران ترانه‌های ملی ساخت آهنگسازان ایرانی را اجرا نمود. بنا به اظهار منتقدین صدای بانو مرضیه نرم ولیریك و ساده ودر عین حال بسیارشور انگیز است.

آگهی امتحانات ورودی عمومی دانشگاه تهران وشهرستانها ۱۳۴۲ـ۱۳۴۳

ثبت نام داوطلبان شرکت در امتحانات ورودی عمومی بوسیله مکاتبه و بارعایت نکات زیر انجام خواهدشد.

۱ـ داوطلبان باید طبق نمونه‌ذیل تقاضانامه خودرا تکمیل کرده و مدارك‌لازم رابه‌آن ضمیمه نمایندو باپست سفارشی بدانشگاه تهران (دانشکده پزشکی دائره‌امتحانات ورودی) ارسال دارند.

۲ـ مدارك موردلزوم عبارت‌است از:

الف ـ اصل تقاضانامه که‌بایدبه خط داوطلب تکمیل شده‌باشد.

ب ـ سه قطعه عکس شش‌درچهار (۶×۴)از آخرین عکس داوطلب باید شخصا نام و مشخصات خودرا پشت عکس بنویسد.

ج ـ یك‌برگ رونوشت شناسنامه

د ـ رسید بانك‌ملی‌یایکی ازشعب وباجه‌های آن دائر بپرداخت مبلغ ۷۰۰ ریال بحساب جاری شماره ۱۰۸۴ بانك مرکزی ایران به‌نام دانشگاه تهران.

۳ـ فقط دارندگان گواهی نامه های‌ششم متوسطه ریاضی ـ طبیعی وادبی حق شرکت در امتحانات ورودی‌عمومی‌رشته مربوط‌راخواهند داشت.

۴ـ درخواستها و مدارك بایدحد اکثر تا پایان روز ۲۷ تیرماه۱۳۴۲ به‌پست تسلیم گردد.

بدرخواستهائی که پس‌از تاریخ مذکور به‌پست تسلیم شده باشد ترتیب اثر داده نخواهد شد.

۵ـ امتحانات در روزهای ۲۶ و ۲۷ مرداد ماه انجام خواهد شد.

۶ـ تاریخ‌و محلهای‌توزیع کارت های ورود بجلسهٔ امتحانات بعدا به بوسیله‌جرایدورادیوباطلاع‌داوطلبان خواهدرسید.

نکات ذیل بایداز طرف‌داوطلبان مورد توجه قرار گیرد.

الف ـ تقاضائیکه ناقص باشدیا مدرك مورد لزوم بدان ضمیمه‌نباشد بی‌ارزش است این گونه داوطلبان از شرکت درامتحان محروم‌خواهند شد ودر باره‌رفع نواقص پرونده از طرف دائره‌نام نویسی اطلاعی‌به داوطلب داده نخواهد شد.

ب ـ امتحانات ورودی عمومی دانشگاه تهران و شهرستانها در تهران ـ تبریز ـ مشهد و اصفهان دریك موقع انجام خواهند گرفت ـ داوطلب باید شهرستانی راکه‌برای امتحان خود انتخاب میکند صریحا در تقاضانامه بنویسد ـ محل‌تعیین شده قابل تعویض نیست.

ج ـ داوطلب میتواند برای‌امتحان زبان‌خارجه‌یکی‌اززبانهای: انگلیسی فرانسه ـ آلمانی ـ روسی ویاایتالیائی را انتخاب کند.

د ـ پذیرفته شدگان امتحانات ورودی هریك از چهار شهرستان حق‌خواهندداشت‌درمسابقه‌اختصاصی دانشکده‌های تهران یاشهرستانهای دیگرنیزبرطبق‌مقررات‌دانشکده‌های مربوط شرکت نمایند.

هـ ـ مواد امتحانات عمومی سه رشته ریاضی ـ طبیعی وادبی بشرح زیر است.

اول ـ رشته ریاضی‌زبان فارسی خارجه ـ فیزیك و شیمی و ریاضی

دوم ـ رشته طبیعی زبان فارسی وزبان خارجه ـ فیزیك و شیمی و طبیعی.

سوم ـ رشته ادبی زبان فارسی‌و زبان خارجه وادبیات فارسی وعربی وفلسفه ومنطق و تاریخ و جغرافیا

و ـ کسانیکه دارای دیپلم شش ساله متوسطه علمی سابق باشندمی توانند در دو رشته ریاضی وطبیعی شرکت نمایندمشروط برآنکه‌برای شرکت درهریك ازدو گروه‌ریاضی یاطبیعی تقاضا نامه جداگانه باکلیه مدارك مورد لزوم ارسال دارند.

ح ـ داوطلبانیکه‌دارای‌گواهی‌نامه ادبی وعلمی (ریاضی وطبیعی)باشند در صورت تمایل میتوانند درهریك از رشته‌های مزبور بطور جداگانه ثبت نام نموده ودر امتحان‌مربوط شرکت کنند.

ط ـ کسانی‌حق‌شرکت‌درامتحانات ورودی عمومی دانشگاه را دارند که تاخرداد ماه سال تحصیلی جاری باخذ دیپلم کامل متوسطه موفق شده باشند.

تبصره) کسانیکه در امتحانات ورودی عمومی‌سال گذشته‌دانشگاه تهران توفیق حاصل کرده‌اند از شرکت در امتحانات ورودی عمومی سال جاری معاف خواهند بود.

رئیس دانشگاه ـ دکترجهانشاه صالح

برگ تقاضای ثبت نام

برای شرکت در امتحانات ورودی عمومی دانشگاه تهران و شهرستانها

سال تحصیلی ۴۳-۴۲

[ ]

انجانب نام نام خانوادگی دارنده شناسنامه شماره صادراز متولد

فارغ‌التحصیل ششم متوسطه رشته [ ] درسال از دبیرستان شهرستان

تقاضای شرکت در امتحانات ورودی عمومی دانشگاه تهران و شهرستانها را دارم.

زبان خارجه ایرا که امتحان خواهم داد [ ] است و امتحانات مذکور را در شهرستان [ ] میگذرانم

بضمیمه این برگ سه قطعه عکس ۴×۶ و یکبرگ رونوشت مصدق شناسنامه و قبض رسید شماره بمبلغ هفتصد ریال حق ثبت نام را

که شعبه بانك ملی ایران بحساب شماره ۱۰۸۴ بانك مرکزی ایران بنام دانشگاه تهران پرداخته ام ارسال میدارم.

نشانی:

امضاء داوطلب

اطاق صنایع آلمان قیمت کارخانه باطری سازی را تضمین نمود

بقیه از صفحه چهارم

از ریاست دادگا استدعا کنند چنین توضیحی را از اداره فنی دادگستری برای روشن شدن‌امر بخواهند. قطعا در جواب بنده‌همان قسمی که به‌تیمسار دفتری جواب دادند که اضافه والحاق شدن(ین) وتغییر دوکلمه دیگر که بازپرس تبدیل به دادگاه شده در اصل موضوع‌چون‌تاثیری ندارد‌مهم‌نیست

کارگران فنی آلمان

تیمسار ریاست معظم دادگاه‌عمل خلاف. خلاف است مخصوصا از طرف کسی که سمت بسیارمهمی رادارد یعنی نماینده باواسطه‌قضائی بزرك ارتشتاران فرمانده است.

گرچه این مداخله غیر قانونی به‌نفع موکل اینجانب بوده ولی کارخلاف. خلاف است و غلط‌چه بنفع یا بضرر هرکسی باشد.

۳ـ خود دادستان نیز برای رد اعتراض بنده به‌صلاحیت دونفراز کارشناسان به توضیحات بالای صفحه اول صورت کارشناسان رسمی اشاره فرمودند که چنین نوشته‌شده(کارشناسانی‌که‌صلاحیت درامر افرازدارند در امور ذیل‌می توانند اظهار نظر نمایند.

(تشخیص حدود ـ نقشه‌برداری ارزیابی ـ برآورد مصالح کارهای ساختمانی ـ تقسیم ـ مساحی) بنده از روی انصاف تصدیق‌میکنم که متوجه این امر نبودم اما از همین مورد استناد دادستان محترم که لطف فرموده توجه مرا به‌آن معطوف داشته‌استفاده نموده‌استدلال خواهم نمود که تمام کارشناسان بهیچوجه صلاحیت نداشتند که ساختمان کارخانه‌ای را که برای اولین دفعه در ایران ساخته شده ارزیابی‌نمایندو همچنین کارشناسان ماشین‌حق‌کارشناسی‌ماشین کارخانهٔ را که‌برای اولین‌دفعه بایران وارد وبرای نصب و هم‌آهنك نمودن‌این ماشین‌ها فروشنده حتی کارگرهای فنی‌ازآلمان آورده‌است نداشته‌اند. اکنون باثبات مراتب بالا که‌مربوط به‌کارشناسی است میپردازم.

الف ـ اصولا کارشناسان‌رسمی دادگستری صلاحیت برای کارشناسی رشته تخصص خود در اموری دارند که در ایران آن‌امور متداول ورایج است.

موقعی که در دوره دانشگاه‌تحصیل مینمودم یکی از استادان میفرمود که برای اینکه امری را خوب در نظر مجسم کنی‌مقیاس موردبررسی یاقضاوت رابزرگتر کن تا به حقیقت امر بهتر واقف وآگاه شوی بعد از ظهر پایان یافت.

صحیح بطور مثال عرض میکنم.

صلاحیت کارشناسان

در ردیف ۱۷۱ در مقابل اسم آقای نصیری که عنوان مهندس‌هم اداره فنی برای ایشان قائل نشده نوشته شده «درقسمت تصادفات وسائط نقلیه» بحکم عقل نمی‌توان قبول نمود که آقای نصیری که مهندس هم از طرف اداره و مقام صلاحیت دار شناخته نشده‌میتوانند تمام وسائط نقلیه را که از الاغ وشتر شروع وبه‌کشتی های بزرك مسافربری مانند کوئین ماری و طیارات جت وطیارات کوه پیکر حمل ونقل تمام میشود کارشناسی وارزیابی نمایند واداره فنی وزارت دادگستری نیز هرگز تصدیق به چنین امری را نخواهد فرمود. مورد نظر اداره فنی وسایل نقلیه متداول ومتعارف در کشور است که‌آقای نصیری آنهارا دیده و باآنهاسرو کار دارد.

در ردیف ۱۷۰ وضعیت آقای مهندس مینوئی نیز به همان نحو است. درردیف ۱۶۱ در مقابل اسم آقای ضرابی نیز به همین نحو نوشته.

در ردیف ۱۵۴ نیز در مقابل اسم آقای فتح‌اله‌بهروزدرمورد کارشناسی ایشان هم نوشته شده (در قسمت تصادفات وسائط نقلیه) که‌وضعیت ایشان مثل چهار نفر قبل است‌ودر ردیف ۱۵۱ در مقابل اسم آقای امیر خانیان نیز وضعیت بهمین قرار است.

۴ـ در قسمت کارشناس های ساختمان دادستان که محترم‌بنده‌را متوجه امر حساس بنفع متهمین حاضر فرمودند برای دومین دفعه تشکر میکنم. ایشان جلب توجه دادگاه محترم را باین امرفرمودند که هرکسی صلاحیت در امرافراز دارد. صلاحیت ارزیابی هم دارد باخواندن عین عبارت که قبلاعرض شده وبنده هم به همان توضیح استناد میکنم ملاحظه میفرمایند مفهوم عبارت این است که هر کسی صلاحیت افراز داردصلاحیت ارزیابی هم دارد ولی ارزیابی چه چیز؟ارزیابی موضوع مورد افراز نه ارزیابی هر ساختمان فنی.

منطق این امر این است که اگرزمینی را فرضا بخواهند بین چهار نفر تقسیم کنند که یك‌حد آن خیابان چهل‌متری شاه‌رضا و یك‌حد آن کوچه چهارمتری ودو حد دیگر ملك غیر باشد. اگر افراز کننده ارزیاب نباشد نمی‌تواند تشخیص تفاوت ارزش هر قسمت را بدهد ولی آیا هرکس کارشناس‌افراز شد صلاحیت دارد ساختمانهای‌مهم‌مثل ساختمان مجلس سنا شرکت ملی نفت ساختمانهای القانیان یا کارخانه ای که بابتن مسلح ساخته شده یاساختمان کارخانه باطری‌سازی را که بهیچ‌وجه سابقه در ایران و حتی خاورمیانه‌ندارد ارزیابی کند.

اکنون بامراجعه بدفتر کارشناس و نامه استنادی دادستان محترم‌ملاحظه میشود:

در ردیف ۳۴ در مقابل اسم آقای مهندس شالچیان نوشته شده (افراز ـ و اسفالت و براورد و متره‌ساختمان)

در ردیف ۳۷ در مقابل اسم آقای مهندس شمس ملك‌آراء نوشته شده (افراز)

در ردیف ۷۲ در مقابل اسم آقای مهندس اردبیلی نوشته‌شده (افراز ـ تعیین اجاره بهای مستغلات و امور آبیاری و قنوات) که این‌سه‌نفرآقایان مهندسین کارخانه باطری سازی را که برای اولین دفعه درایران ساخته و از لحظ اینکه این کارخانه چون بااسید سروکار دارد باید به طرز مخصوص بامشخصات‌فنی‌لازم‌ساخته‌شود ارزیابی نموده‌اندو مجوز این ارزیابی را کلمه افراز دانسته اند که در بالا توضیح داده شد که این آقایان فقط صلاحیت ارزیابی غیرمنقول هائی را دارند که درایران متداول بوده و هست نه کارخانه ای که برای اولین دفعه درایران ساخته شده است.

ناتمام

اطلاعات

شنبه ۲۲ تیر ماه ۱۳۴۲
۲۱ صفر ۱۳۸۳
شماره ۱۱۱۳۹

اعلامیه دربار شاهنشاهی درباره مسافرت ملکه هلند بایران

نظر به‌عوالم مودت فیمابین ایران و هلند اعلیحضرت همایون شاهنشاه و علیا حضرت شه‌بانوی ایران از علیاحضرت ملکه هلندو والاحضرت پرنس‌برنهارد و والاحضرت پرنسس بئاتریس ولیعهد هلنددعوت فرموده‌اند که‌از تاریخ یازدهم تابیست‌و دوم مهر ماه۱۳۴۲ (سوم‌تاچهاردهم‌اکتبر۱۹۶۳) بایران مسافرت فرمایند این‌مسافرت که‌بعنوان بازدید سفر رسمی سال ۱۳۳۸ اعلیحضرت همایون شاهنشاه به‌کشور هلند صورت میگیرد درسال گذشته بعلت تصادف باحادثه ناگوار زلزله ایران‌بسال جاری موکول گردیده بود .

وزیر دربارشاهنشاهی ـ حسین‌علاء

راه جدید تهران و آمل

روزسه‌شنبه بدست شاهنشاه گشایش مییابد

صبح روز سه شنبه این هفته شاهنشاه راه تهران آمل را در «بلور» طی مراسمی افتتاح میفرمایند در این مراسم آقایان نخست وزیر ، اعضای دولت و برخی از مقامات کشوری و لشکری و روزنامه‌نگاران حضور خواهند داشت .

سازمان برنامه از هم اکنون‌مشغول تهیه مقدمات گشایش راه مزبور می باشد .

طول جاده آمل ـ تهران ۱۸۰ کیلومتر است که کلیه آن زیرسازی و آسفالت میباشد و در ساختمان آن آخرین اصول جاده سازی مورد توجه قرار گرفته است .

جاده مزبور بوسیله دو جاده آمل به‌بابلسر و آمل به محمود آباد باکنار دریا مربوط میشود .

این جاده در ایاب و ذهاب مردم بکنار دریا در حدود دو ساعت راه را نزدیك تر کرده است .

رئیس دیوانعالی کشور آمریکا به تهران می‌آید

آقای«ارول‌وارن» رئیس‌دیوانعالی کشور آمریکا ساعت هشت وسی دقیقه بعد از ظهر روز چهارشنبه ۲۶ تیرماه وارد تهران خواهدشد.

آقای وارن بعد از ظهر روز پنجشنبه ۲۷ تیرماه تحت عنوان «حکومت قانون» درانجمن ایران‌و آمریکا سخنرانی میکند و صبح روز بعد تهران را ترك خواهد کرد.

۵۶۰۰ تقاضا

تاکنون برای شرکت در کنکور رسیده است

آخر وقت امروز از اداره پست تهران اطلاع داده شد که از ساعت ۸ صبح تا ۱ بعد از ظهر امروز۱۴۲۷ تقاضا از شهرستانها و ۴۱۷ تقاضا از تهران برای شرکت در امتحانات ورودی دانشگاه باداره پست رسیده است. تاکنون جمعا ۵۶۰۰نفرتقاضای شرکت‌در امتحانات ورودی دانشگاه رانموده‌اند .

رئیس کمیسیون تحقیق شهرداری تعیین شد

ادارات بازرسی‌وکارگزینی باکمیسیون همکاری خواهندکرد

امروزشهردار تهران‌حکمی‌صادر کرد وبموجب آن آقای‌دکتررضوی مدیر کل شهرداری را به سمت رئیس کمیسیون تحقیق‌سوابق‌برخی از کارمندان شهرداری‌مامورساخت بموجب این حکم رئیس کمیسیون تحقیق دونفر از کارمندان‌درستکار وباسابقه‌شهرداری‌رابعنوان‌همکاران خود انتخاب کرد. وسپس کارخود راآغاز خواهد کرد .

متن حکمی که برای آقای‌دکتر رضوی صادر شده بقرار زیر است

«آقای دکتر رضوی مشاور عالی شهردارچون‌نسبت‌به‌پاره‌ای کارمندان شهرداری اتهاماتی وارد شده ومی شودکه باید از نظر برائت‌ساحت سایر کارکنان درستکارشهرداری تهران که اکثریت راتشکیل‌میدهند مطالب روشن شودو خاطی‌بمجازات برسد.جنابعالی رابریاست کمیسیون رسیدگی بشکایات واتهامات‌معین میکنم ازبین صاحبمنصبان شریف ودرست شهرداری دونفر دیگر را انتخاب بفرمائید که باجنابعالی کار کنند اداره کارگزینی‌واداره‌بازرسی با این کمیسیون همکاری خواهند کرد کلیه روسای نواحی‌ومدیران کل موظف بمساعدت برای پیشرفت اینکار هستند خواهش میکنم بابی‌نظری و بیغرضی که درشما سراغ دارم این مسئولیت مهم را انجام بدهید و نتیجه را مرتبا باستحضار من برسانید .

احمدنفیسی»

رئیس کمیسیون تحقیق امروزبه خبرنگار ما گفت : از مردم تهران تقاضا دارم شکایات و نظریات مستدل خود رابرای من‌ارسال‌دارند وسعی نمایند که‌خدای نکرده با نوشتن مطالبی بدون علت و جهت حیثیت افراد رالکه دار نسازند و ضمنا اعلام میشود که بگزارش بدون امضاء و ناخوانا ترتیب اثر داده نخواهد شد .

آئین‌نامه تغییر و انتقال قضات

در جلسه دوشنبه تقدیم هیئت دولت‌خواهد شد

امروز کسب‌اطلاع شد که ازطرف آقای دکتر باهری وزیر دادگستری طرح‌آئین نامه‌ای برای انتقال قضات دادگستری از مراکز استان ها و شهرستانها به تهران در دست‌تهیه است.

این طرح‌پس از آماده شدن در شورایعالی قضائی دادگستری مورد بررسی قرار خواهد گرفت و پس از تقدیم به‌هیئت‌دولت بصورت‌تصویب نامه قانونی قابلیت اجرا پیداخواهد کرد .

گزارش خبر نگار قضائی ما حاکی است که منظور دادگستری‌از تدوین این طرح محدود کردن اختیارات‌وزیر دادگستری نسبت بانتقال و تغییر محل قضات دادگستری میباشد به موجب این طرح از این پس‌سرنوشت تغییر ماموریت یا محل خدمت قضات بخصوص‌در مورد انتقال آنان از اختیاروزیر دادگستری خارج‌و در اختیارشورایعالی قضائی خواهدبود نسبت بانتقال یا تغییر محل خدمت هر یك از قضات استانهاوشهرستان ها وزیر دادگستری صرفا نظر مشورتی خواهد داشت‌و شورای‌عالی قضائی نیز بر اساس مواد آیین‌نامه واساس طرح مذکور دست بانتقال قاضی‌خواهد زد .

گزارش خبر نگار قضائی ماحاکی است که این طرح پس از بررسی کامل و دقیق در شورای عالی قضائی در جلسه دو شنبه هیئت دولت از طرف وزیر دادگستری تقدیم خواهد شد .

پاداش کارمندان دادگستری

از مردادماه پرداخت‌میشود

امروز کسب اطلاع شد که کار تهیه آئین نامه مربوط به پرداخت پاداش به کارمندان اداری‌وزارت دادگستری از طرف آقای دکتر باهری در وزارت دادگستری خاتمه یافت .

گزارش خبرنگارقضائی ماحاکی استکه‌اساس این آئین نامه که‌در طول‌دوهفته‌اخیردر وزارت‌دادگستری مورد بررسی کامل قرار گرفته است امشب وسیله آقای دکتر باهری تقدیم هیئت دولت خواهد شد در باره پرداخت پاداش به کارمندان اداری وزارت‌دادگستری همانطور که قبلا باطلاع‌خوانندگان محترم رسیده وزارت دادگستری مبلغ ۷۵ میلیون ریال تحصیل‌اعتبار کرده بود بمنظور اتخاذ طریق بهتری در نحوه پرداخت این‌پاداش آئین نامه جامعی تهیه شده که امشب به هیئت دولت تسلیم‌خواهد شد .

گزارش‌خبرنگارقضائی‌ماحاکی‌است که با توجه به تامین اعتبار مبلغ ۷۵ میلیون ریال اشکالی برای پرداخت پاداش کارمندان اداری وجود نخواهد داشت .

پاداش بارعایت مواد آئین نامه از اوایل مرداد ماه جاری بصورت اجرا در آید .

در ساختمان سد های کوچك

سازمان برنامه در نقاط مختلف کشور کمك میکند

صبح امروز جلسه‌هیات عالی‌برنامه درمحل سازمان برنامه و بریاست‌آقای نخست وزیر تشکیل شد .

در این جلسه ابتدا پیرامون امور جاری مربوط بسازمان برنامه‌مذاکراتی صورت گرفت و سپس راجع‌به اهمیت ساختمان سد های کوچك و نقش‌سد های مزبور که قرار است در دوران برنامه سوم در استانهای مختلف‌ساخته شود صحبت شد و آمادگی سازمان برنامه برای کمك بساختمان این سد ها اعلام گردید .

آنگاه مسئله سرمایه گذاری خصوصی مطرح شد و آقای نخست وزیر علاقمندی دولت را برای سرمایه گذاری در امور صنعتی وتولیدی‌تذکر داد و قرار شد کمك هائی به‌اعتبارات بانك توسعه صنعتی و معدنی ایران بشود تا این‌بانك بتواند سرمایه‌گذاری های خصوصی را تشویق نموده و حتی‌الامکان باعث رشد سریعتری بشود .

با ایجاد واحد های تولیدی وصنعتی جدید علاوه برآنکه در آمد ملی افزایش خواهد یافت بیکاری نیز بتدریج از میان خواهد رفت جلسه هیات عالی برنامه در حدود ساعت ده پایان یافت .

جاسوس شوروی که به‌انگلستان پناهنده شده وابسته سفارت شوروی در لندن بود

لندن ـ۱۳ژوئیه ـ خبرگزاری‌آلمان روزنامه محافظه کار «دیلی تلگراف» در شماره امروز خود نوشته جاسوس شوروی‌که چندی قبل به حکومت انگلیس پناهنده شد وابسته‌سفارت شوروی در لندن بوده و نامش‌آناتولی دولنیسن می باشد ...

سرهنك امین‌پور در دادگاه نظامی گفت :

ما کارشناس کارخانه باطری نداریم

■ سرتیپ نوکیانی : اگر اتهامی وارد است متوجه دولت وقت است چون تمام کار ها رادولت‌وقت کرده‌است

ساعت هشت و ده دقیقه صبح امروز شانزدهمین جلسه علنی دادگاه عادی ویژه نظامی بریاست تیمسار سرلشکر پیروزان تشکیل گردید و آقای سرهنگ امین پور وکیل مدافع آقای‌سرلشکر دفتری بدفاع پرداخت.

در مورد فرمایشات آقای سرهنگ پرندیان دادستان دادگاه باید بگویم که ایشان هیچ جواب قانع کننده ای ندادندبلکه‌به بنده و تیمسار سرلشکر جوادی وکیل دیگر تیمسار دفتری حمله کردند و سخنان اهانت آمیز بما گفتند . من نمیدانم اگر تیمسار دفتری اعلام جرمی داده اند به بنده چه ارتباطی دارد که مورد حملات ناروای‌سرکار دادستان قرار گرفته‌ام. آقای دادستان از وظیفه‌شان منحرف شده اند .

ایراد قانونی وکیل اینست که این پرونده کسی میتواند بازپرس باشد که حد اقل درجه اش سرلشکر است .

دادستان محترم گفتند من بغلط عنوان وکالت را گرفته ام دادستان محترم توجه داشته باشند طبق ماده ۲۰ قانون وکلای دادگستری هر کسی در حین خدمت وکیل که‌دفاع ازموکل است باو توهین کند به یك الی سه ماه حبس محکوم میشود . از طرفی متهم حتی میتواند از بقال سرکوچه نیز برای وکالت دعوت کند و سواد او مطرح نیست .

دور از انصاف

در مورد اظهارات آقای دادستان که باز صحبت از دعوت پروفسور دانسرسوئیسی شد ـ باید بگویم که ایشان کارشناس بین المللی است و از یك کشور بیطرف بایران آمد . بنظر بنده تردید کردن در نظریه ایشان دور از انصاف میباشد ...

مادر حال حاضر کارشناس برای کارخانه باطری سازی نداریم . چون اینکار در این مملکت جدید است.

اعلیحضرت همایونی۲باربوزارت جنك امر فرمودند از کارشناسان کشورهای بیطرف برای کارخانه باطری سازی استفاده شود .

باید بگویم که در این پرونده اصول نقض شده است .

ودر کارشناسی مدعی بوده ولی مدعی علیه شرکت نداشته است.

در مورد سوء استفاده درخرید باید بگویم که سوء استفاده و تقلب و تدلیسی که جزو ماده ۳۹۶ است و آقای دادستان آنرا استناد کرده‌اند بهیچوجه با موکل من منطبق نیست .

شما معتقدید کارخانه گران خریداری شده است.ولی آیاگران خریدن تقلب و تدلیس است که شما ماده ۳۹۶ را مورد استنادقرار داده‌اید ؟

پس شریك جرم کیست؟

آقای دادستان گفتند ما برای تیمسار وثوق کیفر نخواسته‌ایم‌ولی در کیفر خواست نامی از ایشان برده‌ایم.

من از سرکار دادستان میپرسم پس شریك جرم تیمسار دفتری در این پرونده کی است؟

رئیس ـ تیمسار سرلشکرباز‌نشسته علی نوکیانی

نوکیانی ـ تیمساران‌و دادستان محترم بواسطه فاقد بودن از علم دادرسی ناچارم بازبان الکن بطور ساده مطالبی را در جواب اظهارات آقای دادستان عرض کنم .

ناطق افزود اگر اتهامی وارد است متوجه دولت است .

دستور خرید بادولت و قیمت‌با دولت ، کشور خریدار بادولت ، مذاکرات بادولت و بالاخره همه چیز با هیئت دولت وقت بوده‌است وسایرین مجری بوده‌اند .

دراین موقع بیانات تیمسارنوکیانی پایان یافت .

رئیس ـ تیمسار سرلشکربازنشسته بهارمست وکیل مدافع تیمسار نوکیانی

بهارمست ـ آنچه که بایسته‌بود گفته شده و حالا هم متذکرمی‌شوم هیچ عملی رانمیتوان جرم شناخت مگر بحکم قانون جرم شناخته‌شده باشد . غوره برای انگور نمیتواند قضاوت کند . یك‌نظامی که‌درجه‌اش پائین است نمیتواند برای یك سرلشکر اظهارنظر کند .

حتی بازپرس کارمزدی را که بپروفسور دانسر سوئیسی پرداخت شده بزیان کشور تشخیص داده است .

دادستان ـ باکسب اجازه‌ازریاست محترم دادگاه باید عرض کنم که برای متهمین وو کلای مدافع آنان سوء تعبیر شده که آقای‌بازپرس هنوز هم دراین پرونده مداخله می کند و نظر خاصی دراین پرونده دارد .

درصورتیکه چنین نیست و هیچ‌نظر خاصی دربین نبوده است .

دادستان از شروع محاکمه هر وقت مدرك جدیدی بدست آوردمی تواند بدادگاه ارائه دهد. مقارن‌ظهر جلسه بعنوان تنفس پایان یافت و جلسه آینده به صبح فرداموکول گردید .

سرپرست دانشکده‌علوم معقول و منقول مشهد

بموجب پیشنهاد وزیر فرهنك و موافقت ریاست دانشگاه مشهد از طرف شورای مرکزی دانشگاهها آقای دکتر سید علیرضامجتهدزاده بسمت سرپرست دانشکده معقول و منقول مشهد انتخاب گردید .

سازمان اداره مالیات برارث تهران

امروز سازمان جدید اداره مالیات بر ارث تهران ابلاغ شد طبق سازمان مزبور از این پس اداره جزو یکی‌از ادارات وصول تهران بوده وادارات دفترواجرا و ابلاغ آن منحل گردید همچنین اداره حسابداری آنهم ازاول مرداد ماه منحل میشود ۳۷ کارمند اداره سابق مالیات بر ارث مشغول بکار خواهند بود و بقیه در اختیار اداره امور عمومی وصول تهران قرار خواهند گرفت .

اداره ارزیابی ارث بعنوان یك‌واحد مستقل شده و جزو سازمان تشخیص و وصول گردید .

کمال‌الدین بنی صدر
وکیل پایه‌یك‌دادگستری
تلفن ۴۱۰۸۰ ـ ۴۰۳۶۷
۱ـ۱۰ آـ۶۸۰۳

سرگذشت یوری گاگارین بقلم خود او

وماجراهائی از ناکامی ، ترس، نارضایتی و شکایت‌از زندگی که در روزهای قبل‌از این موفقیت عظیم داشته وهمه رابکمك اراده قوی خود از بین برده است .

سرگذشتی که برای همه جوانان مایوس و بدبین‌درس عبرت بزرك و برای دیگران مقاله آموزنده و سرگرم کننده‌ایست ازفرداصبح‌بطور مسلسل در مجله خوشه چاپ میشود.

کانادادرای

فراورده مفیدترین میوه‌ها

مرغوب ترین و باصرفه ترین سیمانها
سیمان تهران
سیمان شمال
خیابان شاهرضا ـ کوچه فتوحی تلفن ۶۴۸۶۹
آوازه

اربعین حسینی

روز گذشته مصادف بااربعین شهید راه حق و آزادی حسین بن‌علی (ع) بود.دراین روز خاندا ن‌نبوت وباز ماندگان پیشوا و سرور شهداء عالم بکربلا باز گشته وبرای اولین بار بر سر خاك عزیزان خود اشك ماتم ریختند .

هنوز بعداز گذشت صد ها سال که از ظهر عاشورای ۶۱ هجری میگذرد عالم تشیع وشیفتگان راه تقوی و دوست داران آل محمد بیاد این فدا‌کاری بزرك عزادار و ماتم‌زده هستند .تا دنیا باقی است خاطره فدا کاری وجانبازی حسین‌بن علی (ع) راد مرد بزرك عالم اسلام از یاد ها نخواهد رفت ومبارزه وی علیه کسانیکه اصول مسلم انسانی واسلامی را زیر پا گذاشته، آثار وحی و سنت و شریعت حقه محمدی را نادیده‌گرفتندو دربار حکومت دنیوی را بجای خلافت بی ریای اسلامی‌آراستند هرگز فراموش نخواهد گردید.

ما بمناسبت چنین روزی‌آرزو میکنیم که همه مسلمانان‌جهان به پیروی ازتعلیمات حسین(ع) خدا شناس و متقی و پرهیز‌کار بوده و در راه بسط‌عدالت وآزادی بکوشند .

گرمای

۴۲ درجه جهرم

مردم از جهرم فرار میکنند

گزارش خبرنگارما در جهرم حاکی است که هوای جهرم و شهرستانهای جنوبی وفارس کاملا گرم‌و طاقت‌فرسا شده است. شدت گرما باندازه‌ای استکه اغلب اهالی برای فرار ازگرما بشهرهای دیگر میروند. هم‌اکنون که ساعت ده‌صبح‌است میزان حرارت‌هوای جهرم چهل‌ودو درجه می‌باشد .

توضیح موسسه ژئو فیزیك

روزنامه محترم اطلاعات

نظر باینکه در درج‌خبری‌که ازقول آقای دکتر کشی افشار رئیس‌موسسه ژئوفیزیك درباره خسوف ۱۶ تیر ۴۲ کسب شده اشتباهی روی داده لذا بدینوسیله موسسه ژئوفیزیك دانشگاه خبر مزبورراتصحیح‌مینماید.

اصولا مشاهده مستقیم خسوف‌یا کسوف از وظائف موسسه ژئوفیزیك نیست فقط تاثیرات آنها در روی دستگاههای گرانی سنجی‌ومغناطیسی در بعضی از موارد قابل ثبت است ودر مورد خسوف مزبور هیچگونه تاثیرات غیرعادی که قابل ثبت‌باشند در دستگاههای موسسه بنظرنرسیده

برنامه امشب سینمای باشگاه مرکزی جوانان

فیلم «سیل‌وحشت» به زبان اصلی باشرکت هواردکیل‌ـ آن هیود ، شروع ساعت ۸¼ بعد اظهر مخصوص اعضاء باشگاه و میهمانانشان اعضاء باشگاه برای گرفتن کارت ورودی برای خود و میهمانانشان میتوانند از ساعت ۵بعد از ظهر به دفتر باشگاه مرکزی جوانان واقع‌در خیابان صبای شمالی نرسیده‌به تخت جمشید شماره۵۳ مراجعه‌فرمایند.

آـ۱۱۷۰ ۱ـ۲ **سازمان رهبری جوانان**

آنهاکه وکیل میشوند

چند نفر از وزراء سابق ، نمایندگان قبلی ، اعضای حزب ملیون ، حزب مردم ، کانون مترقی ، شرکت های تعاونی ،روزنامه نگاران ،بانوان ، کارگران به مجلس خواهند رفت .

اینها وچند خبر مهم (پشت پرده) درباره انتخابات را در مجله صبح امروز بخوانید .

این دوشنبه و هر دوشنبه مجله صبح امروز با یك ضمیمه ۱۶ صفحه ای مجانی جدول وسرگرمی با ده‌ریال از روزنامه فروشها تهیه فرمائید .

آگهی

قبول تقاضای توافق پیش آگهیهای قطعی شده

قابل توجه کلیه مودیانیکه پیش‌آگهی مالیاتی آنان در نتیجه عدم اعتراض به پیش‌آگهی بمرحله قطعیت رسیده است .

بموجب ماده (۵) تصویب‌نامه قانونی شماره ۵۶۶۶ ـ ۹ر۴ر۴۲ وتبصره الحاقی بماده (۱) تصویب‌نامه قانونی شماره ۲۳۲۰ـ ۱۵ر۲ر۴۲ کلیه پیش‌آگهی های قطعی شده تا انتشار آگهی مذکور در تصویب‌نامه ۳۱ر۲ر۱۳۴۲ جزء موارد اختلاف مالیاتی تلقی و بشرط تقاضای توافق ظرف مدت بیست روز قابل طرح در کمیسیون های توافق بوده ودر صورت عدم حصول توافق رسیدگی بموضوع در صلاحیت هیئت عالی حل اختلاف خواهد بود .

بنابراین مودیان این قبیل پیش‌آگهی‌های قطعی شده‌میتوانند بمنظور استفاده از تسهیلات و مزایای تصویب‌نامه قانونی تصفیه بقایای مالیاتی درخواست توافق‌خودرا ازتاریخ پانزدهم تیر لغایت پنجم مرداد ۱۳۴۲ (مودیان شرکتها ، بازرگانان ،مالیات بردرآمد مقطوع)باداره کمیسیونها در کاخ وزارت دارائی وسایر مودیان بادارات دارائی مناطق مربوطه تسلیم و مالیات مورد بحث را از طریق انجام توافق حل‌وفصل نمایند . بدیهی است‌درصورت انقضای ضرب‌الاجل وعدم تسلیم درخواست توافق پیش‌آگهی‌های مزبور در قطعیت خودباقی وبموقع اجراء گذارده خواهد شد .

سرپرست اداره‌کل وصول تهران‌وحومه‌ـ سیرنك

۱ـ۳ آـ۱۱۱۶۸

تشکر

از همکاران عزیز و دوستانیکه در این چند روزه بمناسبت موفقیت فیلم (ساحل انتظار) در فستیوال بین‌المللی مسکو مرا مورد لطف‌وتشویق قرارداده‌اند صمیمانه تشکر میکنم .

مهدی میثاقیه

از بانوان محترمه و آقایان معظمی که در موردمحاکمه قتل پروین با خانواده مقتوله همدردی نموده و کتبا یا بوسیله تلفن اینجانب را مشمول عنایت‌و مورد مرحمت قرار داده اند شخصا و از طرف موکلین صمیمانه تشکر میکنم .

آـ۷۱۲۹ **دکترباقر آذریان وکیل دادگستری**

اطلاعیه سازمان رهبری جوانان در مورد اردوی دختران

اردوی دختران‌سازمان رهبری جوانان از تاریخ ۲۰ الی۳۰ مرداد ماه درفرح آباد ساری تشکیل خواهد شد و دختران سیکل دوم متوسطه ودیپلمه می توانند در آن شرکت کنند .

ضمنا از هر استان پنجنفر از ممتاز ترین دختران دانش آموز دراین اردو مجانا شرکت خواهند کرد داوطلبان می‌توانند تاروز هفتم مرداد ماه همه روزه به سازمان رهبری جوانان واقع درخیابان صبای شمالی نرسیده به تخت جمشید شماره ۵۳ مراجعه نمایند و باپرداخت ۷۵۰ ریال برای شرکت در این اردونام نویسی کنند.

۱ـ۳ آـ۱۱۲۵۸ **سازمان رهبری جوانان**

دفتر وکالت آقای مصطفی هروی وکیل پایه یك دادگستری همه روزه (باستثناء پنجشنبه و تعطیلات رسمی) از ساعت ۵ الی۸ بعداز ظهر برای قبول دعاوی حقوقی‌ـ کیفری ـ مالیاتی آماده‌است.
نشانی دفتر : شاهرضا اول لاله‌زار نو تلفن دفتر ۳۵۹۴۶ تلفن منزل ۸۶۶۴۹

تجدید مناقصه

اداره حسابداریکل تسلیحات ارتش تعداد چهارده هزارعدد بطری خالی جای‌الکل‌موردنیاز راازطریق مناقصه خریداری مینماید .

داوطلبین می‌توانند بامراجعه بدائره تدارکات این‌اداره برك شرائط رادریافت وپس‌از ملاحظه نمونه پیشنهادات خودرا حداکثر تاآخروقت اداری‌روز ۵ر۵ر۴۲ بدفتر این‌اداره (واقع‌درمحل کارخانجات‌مسلسل سازی) تحویل ورونوشت آنرا تا همانموقع به‌اداره بازرسی مالی ارتش دروزارت جنك تسلیم نمایند .

پیشنهادات واصله درساعت۱۰ صبح‌روز ۶ر۵ر۴۲ درحضور کمیسیون متشکله دراداره تسلیحات ارتش بازوقرائت خواهدشد واداره دررد یا قبول یك‌یاکلیه پیشنهادات مختار است .

اداره حسابداری کل تسلیحات ارتش

آتش‌سوزی خبر نمیکند

در هر نقطهٔ کشور ، هر فروشنده و هر مصرف کننده

روغن‌نباتی گل

خسارت فوری آتش‌سوزی خانه ، فروشگاه و موسسه خودرابطورمجانی‌از

شرکت سهامی بیمهٔ ایران

دریافت میدارد . قوطی های خالی روغن نباتی گل را تا اطلاع ثانوی برای‌صدور برك‌بیمه‌نامه‌محفوظ‌نگهدارید

روغن نباتی «گل» گل روغنها