اطلاعات

سال سی‌وششم ـ تکشماره ۳ ریال ـ شماره ۱۰۶۱۰

شنبه اول مهرماه ۱۳۴۰

لیست کامل ترفیعات افسران ارتش ـ ژاندارمری وشهربانی

در صفحات ۵ ـ ۱۷ ـ ۱۹

مذاکرات امریکا و شوروی شروع شد

وزیران خارجه دوکشور در نیویورك ملاقات کردند و چهارساعت مشغول مذاکره بودند

خروشچف اعلام کرد: شوروی در هر لحظه، درهرکجا وباهر مقامی حاضر بمذاکره است

وزیر خارجه ایران درسازمان ملل گفت:

بحران بین المللی باوج شدت رسیده است

وزیر خارجه ایران باطرح شوروی برای واگذاری وظایف دبیر کلی سازمان ملل متحد به یك هیئت سه جانبه مخالفت کرد و گفت اجرای این طرح موجب فلج شدن عملیات سازمان ملل است.

سازمان ملل متحد ـ یونایتدپرس ۲۲ سپتامبر ـ آقای حسین قدس نخعی وزیر امور خارجه ایران امروز خرابکاریهای وقفه ناپذیری را که بصورت تبلیغات خصمانه رادیوئی و حملات بعضی از مطبوعات«غیرمسئول» برعلیه ایران می باشد در مجمع‌عمومی سازمان ملل عنوان نمود و از این خرابکاری ها شکایت کرد .

نخعی صریحا از دولت شوروی اسمی بمیان نیاورد ، اما آشکارا اشاره نمود که همسایه شمالی ایران فشار های شدیدی بر کشور وی‌اعمال‌میدارد تا آنرا مجبور به خروج از اتحادیه غربی سازمان پیمان مرکزی (سنتو) نماید .

نخعی‌که سخنگوی ایران و رئیس

بقیه در صفحه هفدهم

امروز وزیر مشاور اعلام کرد:

دوسره شدن کار ادارات منتفی شد

بدنبال پیشنهاد دوسره شدن کار ادارات و اظهار نظر های مختلفی که در این باره شده بود جمع کثیری از کارمندان تهران وشهرستان ها بوسیله‌روزنامه اطلاعات‌نظراخت‌ودرا در این باره منعکس کرده بودند رویهمرفته اکثریت قریب باتفاق کارمندن دولت با پیشنهاد دوسر شدن کار ادارات که در شورای عالی معاونین مطرح شده بود بشدت مخالفت کرده بودند و آنرا با توجه

بقیه در صفحه هفدهم

لیست ترفیعات ارتش

رسما اعلام شد

یك نفر سپهبد بدرجه ارتشبدی وچهارنفر سرلشگر بدرجه سپهبدی و پانزده سرتیپ بدرجه سرلشگری و۳۷ نفر سرهنك بدرجه سرتیپی مفتخر گردیدند

بفرمان اعلیحضرت همایون‌شاهنشاهی از تاریخ اول مهر ماه ۱۳۴۰ افسران مشروحه زیر به ترفیع مفتخر و سرافراز گردیدند .

تیمسارسپهبد حجازی‌بدرجه‌ارتشبدی

از سرلشگری به سپهبدی

تیمسار سرلشکر پزشك عبدالکریم ایادی

تیمسار سرلشکر عزت‌الله ضرغامی

تیمسار سر لشکر فریدون کوششی

تیمسار سرلشکر امیرقلی ضرغام

از سر تیپی بسر لشکری

تیمسار سرتیپ عبدالرحیم ورزگر

تیمسار سرتیپ حسینعلی منیعی

بقیه در صفحه هفدهم

ارتشبد حجازی

درجلسه‌ایکه امروز در منزل حضرت آیت‌الله بهبهانی تشکیل شد :

به تهیه فیلم زندگی حضرت رسول شدیداً اعتراض شد

در جلسه ای که در منزل حضرت آیت‌اله بهبهانی با حضور ایشان وعده‌ای از علماء و حجج اسلام تشکیل شد ، آقای فلسفی واعظ شهیراعتراض جامعه‌روحانیت رانسبت‌بتهیه‌فیلم‌زندگی حضرت‌رسول اکرم(ص) اعلام کرد .

معاون نخست وزیر اطلاع‌داد برای جلوگیری از تهیه فیلم شخصا بایتالیا میرود

عده‌ای ازاهالی قم برای اعتراض به تهیه فیلم در تلگرافخانه اجتماع کردند

ساعت نه و نیم صبح امروز جلسه‌ای برای اعتراض‌به تهیه‌فیلمی از زندگانی حضرت رسول اکرم، در منزل حضرت آیت‌اله بهبهانی تشکیل گردید .

دراین جلسه عده‌ای از آقایان علمای‌اعلام و حجج‌اسلام از جمله آیت‌اله آقای حاج شیخ بهاءالدین نوری و آیت اله حاج شیخ محمد رضا تنکابنی ، و آیت‌اله حاج‌شیخ شریعتمدار رفیع ، و عده‌ای از

بقیه در صفحه هفدهم

دین راسك وزیر امور خارجه امریکا وآندره گرومیکو وزیر خارجه شوروی در نیویورك با یکدیگر ملاقات و مذاکره‌کردند.

عکس رادیوئی اطلاعات

* **نخست وزیر شوروی تاکید کرد: هرگز خطر جنك مانند امروزمحسوس نبوده است**

* خروشچف بدولت های بیطرف پیام صلح فرستاد

درصفحه ۳

گرسنه‌ها

بپایتخت کنگو حمله کردند

آنهاازفرط گرسنگی آدمها را پختند وخوردند

* چهار هواپیمای حامل غذا از آمریکا برای گرسنه‌ها فرستاده میشود

درصفحه ٤

قبولشدگان رشته شیمی دانشکده‌علوم

آخر وقت پنجشنبه اسامی قبول شدگان رشته شیمی دانشکده علوم در اختیار خبرنگار ما قرار گرفت که در صفحه ده چاپ شده‌است . اسامی قبولشدگان تانفرپنجاهم‌جزوقبولشدگان و بقیه جزو ذخیره های دانشکده هستند .

زنگهای مدارس درسراسر کشور بصدادر آمد

* **اغلب کلاسهای دبستانها بعلت کثرت دانش آموز نصف روز خواهد بود و بعضی از دبستانها درآغاز سال تحصیلی با کمبود معلم روبرو هستند**

* شهریه دانش آموزان بی بضاعت بدستور وزیر فرهنك مسترد میشود

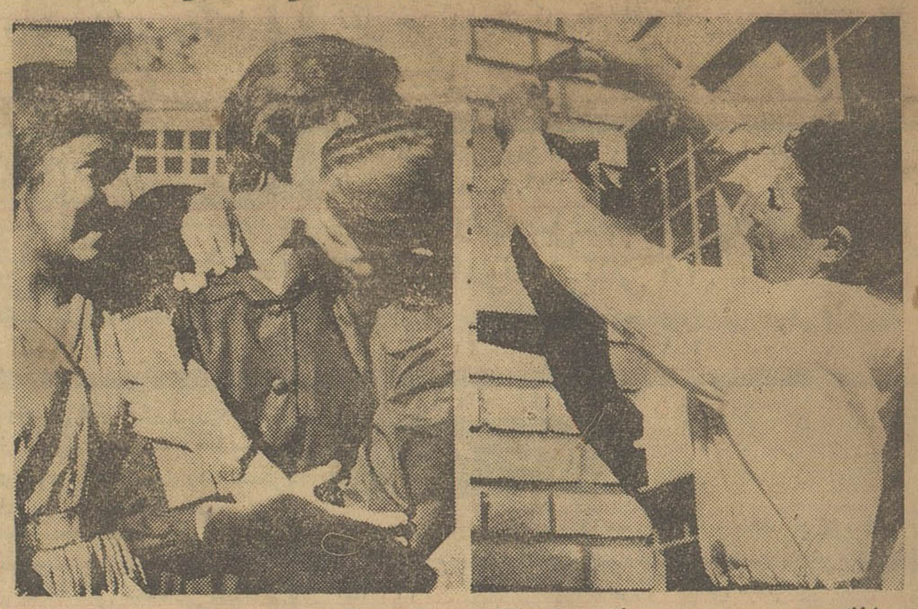

زنك مدرسه را برای اعلام ساعت‌کلاس بدیوار میکوبد ـ در اولین دیدار دوشیزگان دانش آموز باهم روبوسی‌میکنند.

امروز پس ازتعطیلات‌طولانی‌تابستان بار دیگر با باز شدن کلیه مدارس کشور از ساعت ۷ و نیم بامداد دانش آموزان دبستانها و دبیرستانها بسوی مدارس رهسپار شدند .

ساعت ۸ بامداد امروز پس از سه ماه تعطیل بار دیگر زنگهای مدارس در سراسر کشور بصدا درآمد قبل از حضور در کلاسها مدیران واولیای مدرسه بیاناتی پیرامون وظایف‌دانش آموزان ایراد نمودند .

امروز در اغلب مدارس دخترانه بازار بوسه بین دانش آموزان که مدت سه ماه همدیگر را ندیده بودند رواج داشت .

شوق و شعف توام باقهقهه درصحن مدارس بحد اعلا رسیده بود بطوریکه فریاد های شادی آنان تا چند متردور از مدارس عابرین را متوجه میساخت.

خبرنگار ما که امروز از چند دبیرستان و دبستان بازدیدبعمل آورده گزارش میدهد :

چون طبق دستورآقای درخشش‌وزیر فرهنك کلیه روسای دبیرستانها و دبستانها نام تمام دانش آموزان راثبت کرده بودند اکثر مدارس بازیادی دانش آموزان روبرو بودند بطوری که در هر کلاس بیش از ۵۰ نفر دانش آموز وجود داشت و روسای مدارس در کلاسها با مشکل کمبود جاروبرو بودند .

هنگام بازدید از دبیرستان دخترانه کیوان واقع در سلسبیل کوچه‌پدرامی خانم صوفی رئیس دبیرستان گفت در

بقیه در صفحه دوم

بقلم یکی از رجال

دومحاکمه تاریخی در شرق

بمناسبت نقض قانون اساسی

درنیم قرن اخیر که در زندگی سیاسی واجتماعی ایران وجهان مطالعه می‌کنم با دو جریان مشابه از ناحیه محاکم نظامی بمناسبت نقض قانون اساسی برخورد کردم که یکی‌درایران اتفاق افتاد و مربوط بود به آقای دکتر محمد مصدق‌که مورد عفوملوکانه قرار گرفت و دیگری در ترکیه‌صورت وقوع بخود گرفت‌که به اعدام عدنان مندرس منتهی شد و دنیائی را در خشم و غضب و عصبانیت انداخت .

میان این دو حادثه جهانی شباهت بسیار وجود دارد ، هردو بدنبال قیام مردم و مداخله افراد انتظامی و افسران ارتش صورت گرفت و در هردو افسران زمام امور بدست گرفتند .ودرهردوکشورزمامداران‌سابق زندانی شدند وبمحاکمه‌دعوت‌گردیدند ومحکومیت یافتند ، اما تفاوت‌فاحشی میان این دو حادثه از لحاظ نتیجه محاکمات و اجرای احکام‌دیده‌میشود.

بقیه در صفحه نوزدهم

رئیس دانشگاه تهران بمناسبت آغاز سال تحصیلی گفت:

هر دانشکده برای دانشجویان «خانه دانشجو» افتتاح میکند

هردانشجوئی وام بخواهد باموافقت کمیته مخصوص دانشجویان وام میگیرد

بمناسبت آغازسال تحصیلی جدید خبرنگار ما باآقای دکتر فرهاد رئیس دانشگاه مصاحبه ای بعمل آورد و پیرامون اقدامات دانشگاه در سال تحصیلی جدید سئوالاتی‌نمود .

رئیس دانشگاه در پاسخ سئوالات خبر نگار ما گفت برنامه دانشگاه مرتبا در حال تغییر و تکامل است و با پیشرفت دانش تحولات علمی در جهان دانشگاه نیز برنامه کاملتر و نافع‌تری را برای دانشجویان تهیه می بیند . وامیدواریم در سال‌جدید نیز بتوانیم در برنامه های گذشته خود تغییراتی بدهیم و اساتید در دروس خود موضوعات تازه علمی را بگنجانند و اصولا ما برنامه خود را باپیشرفت علمی جهان تطبیق‌خواهیم داد .

خانه دانشجو

آقای دکتر فرهاد در مورد خانه دانشجو که‌قراراست برای‌دانشجویان ساخته و اختصاص داده شود تاآنها بتوانند در آن محل مسائل اجتماعی

بقیه در صفحه هفدهم

درمصاحبه سازمان برنامه گفته شد برای اجرای‌سومین برنامه عمرانی‌کشور:

در تشکیلات وزارتخانه‌ها باید تجدیدنظر شود

بودجه اجرائی برنامه عمرانی سوم ۸۰ میلیاردریال کسردارد

ساعت هشت صبح امروز در دفتر آقای مهندس اصفیا قائم مقام‌نخست وزیر در سازمان برنامه یك مصاحبه مطبوعاتی تشکیل شد وطی‌آن اطلاعاتی درباره مسافرت هیئت اقتصادی‌ایران (نمایندگان سازمان برنامه) به امریکا واروپا و مذاکره‌با مقامات بانك‌جهانی وده کشورواروپائی در اختیارنمایندگان وخبرنگاران جراید گذاشته شد .

ابتدا آقای مهندس اصفیا اظهار داشت : سازمان برنامه برای بثمر رسیدن فعالیت های عمرانی و تکمیل آن از سه سال‌قبل اقدام بتهیه‌وتنظیم برنامه همه جانبه ای نموده که دردنبال دو برنامه قبلی برنامه سوم نامیده می شود .

اختلاف دارد

این برنامه با برنامه های قبلی اختلافات زیادی دارد که در صورت

بقیه در صفحه هفدهم

گروهی بجرم جاسوسی درعراق دستگیر شدند

دربغداد اعلام شد اعضای این گروه ازیك دولت بیگانه پول میگرفتند

عراق درمذاکرات نفت عقب‌نشینی نمیکند

شرح درصفحه ٤

صاحب نام مستعار ن ..... ن

(ب ب کا) لطفا مجددا مکاتبه فرمائید . ت.ی

آ ـ ۱۵۷۳۱ ۱ ـ ۳

آگهی بانك اصناف ایران

باطلاع میرساند که ازاول مهرماه جاری تلفنهای بانك اصناف ایران بشماره‌های :

۳۹۵۳۵

۳۹۵۳۶

۳۹۵۳۷

تغییر یافته‌است. ۱ ـ ۳ آ ـ ۲۱۰۶۴

پتوهای جهان

تیمسار سپهبد مالك فرمانده‌ژاندارمری کل کشور

ارتقاء درجه آن تیمسار موجب کمال خوشوقتی‌است‌این موفقیت را بحضور تیمسار وکلیه افسران و افرادژاندارمری کل کشور تبریك میگوئیم.

آ ـ ۲۱۳۲۰ **سازمان آبادانی تهران پارس**

تیمسار سرتیپ خسروانی

ارتقاء درجه تیمسار را بحضور عالی و اداره‌ژاندارمری کل‌کشور تبریك میگوئیم.

آ ـ ۲۱۳۱۸ **سازمان آبادانی تهران پارس**

قابل توجه خانواده‌های محترم

کلوپ شنای تهران پارس فقط تا روز جمعه ۷مهر ماه دایراست از آخرین فرصت استفاده فرمائید.

موزیك ـ رقص ـ رستوران باغذاهای فرنگی و ایرانی .

میز را قبلا رزرو فرمائید . تلفن ۷۹۸۲۳ ـ ۷۹۱۸۱۰

شماره های جدید تلفن

شرکت سهامی کارخانه‌های صنعتی آزمایش

۷۹۷۵۱ ۷۹۶۸۱

آ ـ ۲۱۳۴۶ تهران‌نو «وگا»

ویتا غذا نیرو نشاط ویتا

کلاسهای مدارس درسراسر کشور

بقیه ازصفحه اول

سال تحصیلی جاری یکهزار نفر دانش آموز د راین دبیرستان نام نویسی کرده‌اند ، این دبیرستان دارای ۱۶ کلاس است و سازمان این مدرسه از حیث دبیر و دانش آموز تکمیل است، ضمنا بنا به تشخیص انجمن همکاری خانه و مدرسه چون پارچه‌های روپوش شطرنجی بی‌دوام بود قرار شد دانش آموزان این مدرسه روپوش ارمك مشکی تهیه نمایند و تا آخر هفته روپوشهای عموم محصلین این مدرسه متحدالشکل خواهد شد .

دبستان دخترانه دیهیم

در دبستان دخترانه دیهیم واقع در سلسبیل ۵۰۰ شاگرد نام‌نویسی کرده بودند . خانم عزت بهینه مدیر دبستان گفت ما برای کلاس اول معلم نداریم و بعلت نداشتن کلاس بحد کافی دانش آموزان این مدرسه از کلاس اول تا ششم نصفه روزه و شایدیك روز در میان درس بخوانند .

دبستان مدائن

خانم بیگلرزاده مدیردبستان دخترانه مدائن واقع در چهارراه عباسی گفت ۵۸۹ نفر دراین دبستان نام نویسی کرده‌اند و ما معلم کم نداریم ولی اگر وسائل یك کلاس از قبیل میز و نیمکت در اختیار ما بگذارند اطاق پینك پنك را بکلاس اختصاص خواهیم داد تا شاگردان اضافی رادراین اطاق که بکلاس درس مبدل خواهیم ساخت درس بخوانند .

دبستان فروردین

خانم افتخار بهرامی مدیر دبستان فروردین واقع در چهار راه عباسی‌اظهار داشت دراین دبستان ۵۵۰ نفر شاگرد نام نویسی کرده‌اند و ما۵نفر معلم کم داریم کلاسهای این دبستان تا کلاس چهارم نصف روز و کلاسهای پنجم و ششم تمام روز است .

دبستان فردوسی

خانم کشاورز مدیر دبستان فردوسی واقع در خیابان تخت جمشید اظهار می داشت کادر معلمین این دبستان که دارای ۴۸۷ نفر شاگرد می باشد تکمیل شده است و امروز کتب درسی‌رایگان کلاسهای‌اول تا چهارم که‌ازطرف‌سازمان شاهنشاهی خدمات اجتماعی تهیه شده بین دانش آموزان توزیع شد ولی کثرت‌دانش آموزان بحدی است که در هرکلاس بیش‌از ۴۵نفرباید سرگرم تحصیل شوند .

در دبیرستان دکتر خانعلی

در دبیرستان دکتر خانعلی عده‌ای از محصلین دور هم جمع شده ودر اطرا فصفات و خصائل مرحوم دکتر خانعلی دبیر این دبیرستان که در جریان اعتصاب معلمین کشته شده بود بحث می کردند .

آقای بهشتی رئیس این دبیرستان بخبرنگار ما گفت تا بحال ۳۵۰ نفر در این دبیرستان نام نویسی کرده‌اند وهنوزنام نویسی ادامه دارد .

آقای بهشتی اضافه کرد این دبیرستان دارای ۱۲کلاس‌است که شامل چهار کلاس اول سه کلاس‌دوم‌و دو کلاس سوم و دو کلاس چهارم طبیعی‌و یك کلاس پنجم طبیعی می باشد وبا اینکه تعداد کثیری ازاهالی این محل کلاس پنجم را به پایان رسانیده اند هنوز از طرف وزارت فرهنك اجازه تاسیس کلاس ششم‌بما داده نشده است . همچنین‌بااینکه سازمان این دبیرستان از جهت دبیر کامل‌است .

تنها مشکل ما اسفالت نبودن حیاط مدرسه و نداشتن برق است و مالك مدرسه بهیچوجه حاضر نمی شود حیاط‌را اسفالت کرده وبما برق‌بدهد و ما قادرنیستیم‌فعالیت مافوق برنامه در این مدرسه انجام دهیم .

استرداد شهریه

آقای بهشتی رئیس‌دبیرستان‌افزود میتوانم بگویم صد در صد اولیای دانش‌آموزان این‌دبیرستان استطاعت مالی ندارند ماازدو ثلث دانش‌آموزان بادریافت ۶۰ ریال شهریه پول غیر کارنامه بطورمجانی‌نام نویسی‌کرده‌ایم وتنهااز یك ثلث آنها شهریه دریافت داشته‌ایم که تاکنون اغلب اولیای‌آنها برای استرداد شهریه‌ای که پرداخت کرده‌اند بمدرسه مراجعه نموده و وجوه خود را پس گرفته اند .

رئیس دبیرستان گفت من تا امروز که نام نویسی ادامه دارد هنوز بین اولیای دانش آموزان یکنفر بازرگان، یا کارمند عالیرتبه دولت و کسی که حقیقتا استطاعت مالی داشته باشد ندیده ام .

دبیرستان شاهدخت

در دبیرستان دخترانه شاهدخت واقع در خیابان شاه آباد تعدادد‌انش آموزان نسبت بسال گذشته بیشتر بودخانم ممقانی رئیس این دبیرستان گفت در سا لتحصیلی جاری تعداد ۱۳۵۰ نفر ثبت نام کرده‌اند.

دبیرستان دار الفنون

در دبیرستان دارالفنون نیز امسال پیش از سال گذشته دانش آموزثبت نام کرده‌اند . آقای شهبازی معاون دبیرستان گفت در این دبیرستان ۱۷۵۰ نفر شاگرد پذیرفته است .

ترجمه فارسی کتاب هیجان‌انگیز

اسپارتاکوس

اثر «هوارد فاست»

در ۴۰۰ صفحه بزرك

تا ۳ هفته دیگر انتشار خواهد یافت

نشر این اثرجالب را درردیف انتشارات زمستانی این کتابخانه وعده داده بودیم و اینك به درخواست عده‌ای ازهواداران انتشارات امیر کبیر کتاب را درهمین ماه به خواستارانش تقدیم میکنیم.

انتشارات امیرکبیر ـ شاه‌آباد وناصرخسرو

آ_۲۱۳۰۲

هنرستان بالت مادام کرنلی

مخصوص اطفال و دوشیزگان‌جوان‌افتتاح شده و همه روزه از ساعت ۴ تا۷ بعد از ظهر نام نویسی مینماید. خیابان باغ سپهسالار شماره ۱۳۵

آ_۱۵۵۸۵ ۱_۳

قابل‌توجه کلیه کتابفروشان تهران وشهرستانها

بمنظور رفاه دانش آموزان و خدمت بفرهنك **وتبعیت ازمصوبات کمیسیون تعیین قیمت‌های وزارت فرهنك شرکت کتب درسی کتب دبیرستانی** خودراکه از تالیفات مبرز ترین و باسابقه ترین دبیران کشور و اساتید عالی مقام دانشگاه تهران میباشد **باتخفیف قابل ملاحظه‌ای که مطابقت بانرخ آگهی شده وزارت فرهنك دارد** در دسترس عموم دانش آموزان عزیز کشور قرار میدهد چنانچه کتاب فروشان کتب این شرکت را باقیمت سابق ویا گرانتر ازنرخ مصوبه آگهی شده کمیسیون تعیین قیمت‌کتب‌درسی بفروشند ازطرف وزارت فرهنك تحت تعقیب قرار خواهند گرفت **ومسئولیت گران فروشی مستقیما متوجه فروشنده خواهد بود. مدیرعامل شرکت‌سهامی انتشارکتب‌درسی**

۱_۲ آ_۲۱۲۴۲

گروه فرهنگی هدف

دبیرستان شبانه

برای همه کلاسهای متوسطه و کلاسهای مسابقات ورودی دانشگاه دانش‌آموز میپذیرد

نشانی: خیابان پهلوی چهارراه جامی دبیرستان شماره ۱ هدف ـ تلفن ۶۶۸۲۳ ساعت ۵ تا۹ بعدازظهر

۱_۶ آ_۱۹۳۹۸

درمانگاه شبانه روزی نارمك

دارای بخشهای طبی ـ جراحی زایمان وزنان ـچشم‌پزشکی ـ حلقو گوش وبینی ـدندانپزشکی ودندانسازی ـ مسمومین ـسوانح واتفاقات ـ آئروسل ـاکسیژن‌تراپی ـ تزریقات و پانسمان (ثابت و سیار) واکسیناسیونهای مختلف (مخصوصا فلج‌اطفال) درکلیه ساعات شبانه‌روز در خدمت شماست وسیله حمل بیمار درتمام ساعات شب آماده است. چهل‌وشش متری غربی تلفن ۹۱۵۵۵

۱_۴ آ_۲۱۱۷۲

گراز وحشی سه نفر را مجروح کرد

خبر نگار ما در کاشان گزارش میدهد صبح دیروز یك گرازوحشی د رنیاسر از توابع کاشان پیدا شدو چند ساعتی نظم محل را برهم زد گراز وحشی در سر راه خود بهر کس که می رسید حمله می برد و اورا مجروح می کرد بطوری که همان لحظات اول سه نفر از اهالی‌را بسختی مجروح نمود عده‌ای از اهالی با بیل و کلنك و تفنك شکاری بجان گراز وحشی افتادند و عاقبت با شلیك چند گلوله او را از پا درآوردند و مجروحین را برای معالجه به بیمارستان کاشان منتقل نمودند .

بولدزر مرتب

برای مدت ۴ ماه کرایه لازم است شاه آباد پاساژ علمی اطاق شماره ۱۴و۱۵

آ_۲۱۳۴۲

شماره‌های دوم وسوم جهانشناسی

جغرافیا

نشریه انجمن جغرافیائی خراسان وابسته بدانشکده ادبیات مشهد منتشر گردید.

آ_۱۵۶۲۵

بیماریهای آمیزشی ـ مجاری ادرار ـ سستی و ناتوانی مردان خیابان صفیعلیشاه

دکتر یحیی صدری

آ_۱۴۶۷۹ ۱_۱۰

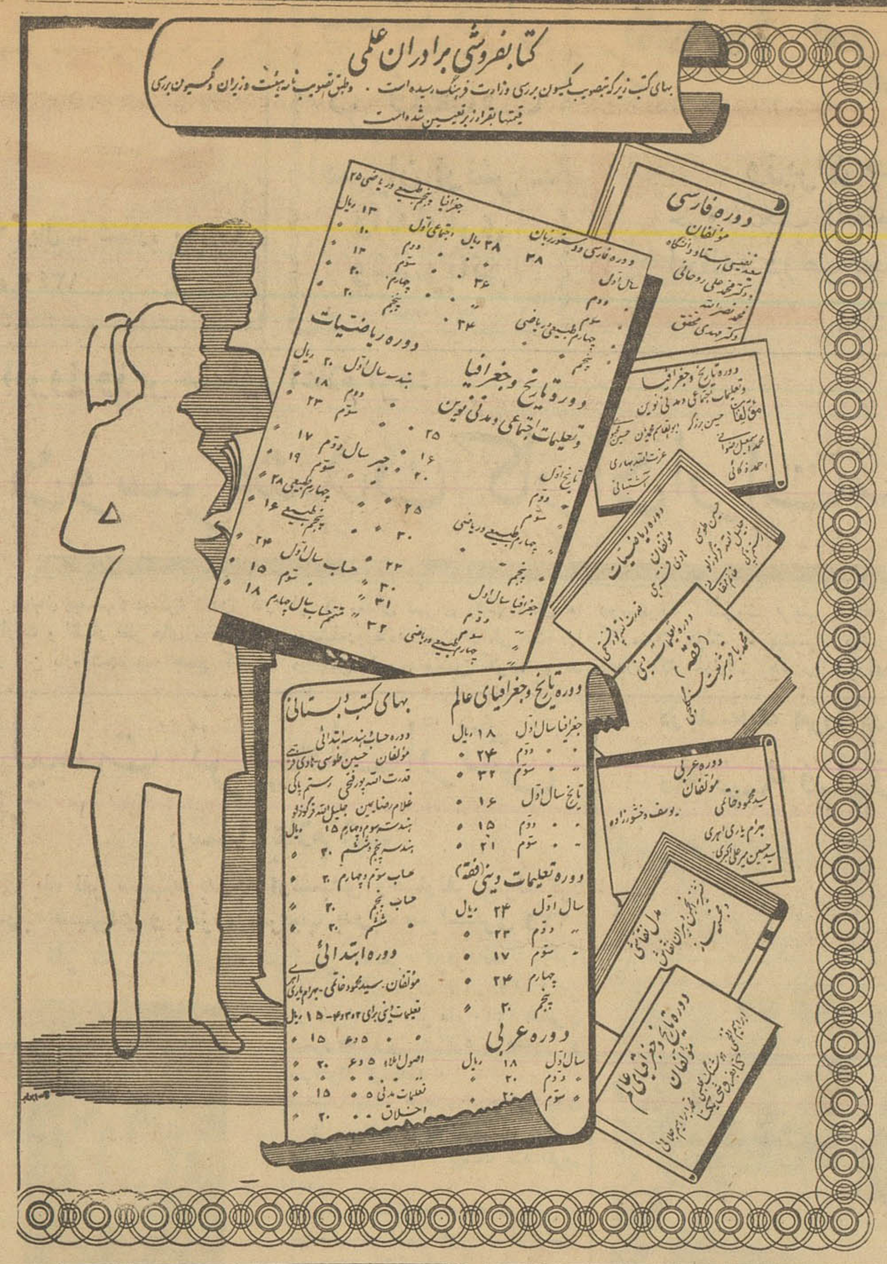

پرفسور حمید نجات

عضو دائم هیئت متخصص امراض ریه و قلب امریکا رئیس وجراح بیمارستان اسانشن مرکز نیروی هوائی امریکا تلفن ۷۲۲۶۵ شاهرضا کوچه مقابل بیمارستان زنان

دکتر یحیی شهردار متخصص جهاز هضم

از بیماران محترم متمنی است که برای مراجعه بمطب ۲۴ ساعت قبل طرف صبح توسط تلفن ۳۷۰۳۵ وقت بگیرند.

خیابان باغ سپهسالار شماره ۱۵۴

دکتر سید محمود پورحسینی

ساعات پذیرائی از۴ الی ۸ بعدازظهر مطب ـ خیابان خراسان جنب داروخانه عمومی

۱_۷ آ_۲۰۲۰۴

هدیهٔ انتشارات نیل به دانش آموزان ودانشجویان و دوستداران کتاب

دانش‌آموزان‌ودانشجویانی که‌کتابهای درسی خودرا از فروشگاه‌انتشارات نیل خریداری کنند **یك‌دفتریادداشت پلاستیکی بسیارظریف بعنوان هدیه** دریافت خواهند داشت

کلیهٔ خریداران ۲۵۰ ریال کتاب می‌توانندازاین هدیه استفاده‌کنند.

انتشارات نیل ـ ابتدای رفاهی ـ مخبرالدوله ـ تلفن ۳۰۴۱۲۸

آ_۲۱۰۹۸ ۱_۲

آگهی های تسلیت

مصیبت‌وارده بفامیل محترم تاج بخش بویژه آقای نصرت‌الله تاج بخش و خانواده معظم‌له تسلیت عرض‌مینماید

آ_۲۱۳۳۸ **دکتر مهدی منظوری**

آقای احمد شهبازی

فوت مرحوم محمدعلی شهبازی را تسلیت عرض‌نموده سلامتی‌شما ، بازماندگان آنمرحوم‌را ازخداوندمتعال خواهانیم . **جعفر نور نور خمامی**

جناب آقای مهندس ناصر توفیقی

مصیبت درگذشت ابوی بزرگوارتان را تسلیت گفته بقای عمر وسلامتی خانواده شمارا آرزومندم .

آ_۲۱۳۱۰ **شمس‌الملوك توفیقی**

مصیبت وارده را بخانواده انتظام بویژه به سرکار سرهنك انتظام تسلیت‌عرض می نمایم . **دکترحسام‌الدین‌خرمی**

افسران . درجه داران‌وافراد گارد شاهنشاهی مصیبت وارده را بخانواده توفیقی بخصوص بسرکار ستوان یکم یوسف توفیقی تسلیت می گویند. **سرتیپ اویسی**

سرکار سرهنك حسن انتظام

با قلبی مملو از اندوه و تاثر مصیبت وارده را به آن دوست گرامی و بانو تسلیت گفته واز خدای بزرك خواهان است‌که در این مصیبت عظما صبر و شکیبائی به آن سرور گرام عطا فرماید .

سرهنك مهندس عبدالله رفیعی

درگذشت جانگداز و نابهنگام دوشیزه فریده نوزاد را بخانواده محترم نوزاد خصوصا بپدر و مادر داغدیده اش صمیمانه تسلیت گفته وبقاء عمر وسلامت خانواده نوزاد را از خداوند بزرك مسئلت داریم . **خانواده سلامت**

باکمال تاسف درگذشت نابهنگام**آقای علی اکبرمشیری** را ببازماندگان آنمرحوم بخصوص‌به بانو نرگس مشیری تسلیت می گوئیم . **خانواده گیوه‌چی**

به خانواده محترم شادروان توفیقی مصیبت وارده را تسلیت عرض نموده بقای عمر بازماندگان آنمرحوم را از بارگاه قدس‌الهی مسئلت دارم.

محمود علیزاده

بقیه آگهیهای ترحیم وتسلیت درصفحه ۱۷

خانواده های **عالمشاهی ـ بدیعی ـ حسامی ـ ولی پور گودرزی ـ دالوندی ـ احتشامی ـ خسروانی ـ کاوه ـ خسروپور** درگذشت مرحوم **حاج اصغر میرزا عالمشاهی (منصور الممالك)** طاب ثراه را در بروجرد باطلاع دوستان‌وخویشاوندان میرساند مجلس‌ترحیم عصر یکشنبه دوم مهرماه از ساعت چهارتا هفت در خیابان ژاله‌کوی بزرگمهر کوچه‌زاهدی‌شماره ۸۵ منعقد است .

محمد نبی عالمشاهی

بعموم بازماندگان آنمرحوم مصیبت وارده‌راتسلیت‌میدهیم

خانواده های نوبهار ـ پیکرنگار ـ رهبر ـ ورزیده ـ ناظرتهرانی ـ رزمهر ـ محب خسروی ـ منتظمی ـ صداقت

باکمال تاسف درگذشت شادروان**اسدالله نوبهار** کارمند بازنشسته مجلس‌شورایملی‌ابوی آقای مهندس نصرالله‌نوبهار را باطلاع دوستان و آشنایان میرساند مجلس ترحیم‌مردانه روز یکشنبه دوم مهر ماه‌ازساعت۴الی ۶ بعد از ظهر درمسجد ارك و مجلس ترحیم‌زنانه همانساعت در منزل شخصی آن مرحوم‌واقع در تهران نوفلکه وثوق کوی‌رمضانی منعقدمیباشد بعموم‌بازماندگان آنمرحوم مصیبت‌وارده‌را تسلیت‌میدهیم

خانواده های انتظام ـ کریمی باستحضار آشنایان و خویشاوندان‌میرسانند که مراسم هفت دوشیزه ناکام**هما انتظام** ازساعت ۳ونیم بعداز ظهر روز یکشنبه دوم مهر ماه درآرامگاه فتوحی واقع در امامزاده عبدالله برگزار می شود .

سپاسگزاری و پوزش

از بستگان ودوستان و آشنایان و ذوات محترمی که بمناسبت درگذشت **مرحوم حاج یحیی احتشامی (محتشم‌نظام)** در مراسم تشییع و تدفین ودر مجالس ختم مارا مرهون الطاف خویش قرار داده‌اند و از سرورانی که بوسیله تلگراف ونامه اظهار لطف ودر مطبوعات ابراز تسلیت و همدردی فرموده‌اند همچنین از جنابان آقایان وزیر دادگستری و وزیر کشاورزی وقائم مقام نخست‌وزیر و سرپرست سازمان‌برنامه و معاون نخست‌وزیر و سرپرست اداره کل انتشارات و رادیووانجمن یاران و مدیران‌و سردبیران جرائد و مجلات پایتخت‌مخصوصا جناب‌آقای عباس مسعودی مدیر روزنامه طلاعات که‌دربرگزاری مجلس‌ختم مردانه پیشقدم‌بودند واز علمای اعلام و معاریف و رجال و شخصیت های برجسته لشگری و کشوری و عموم آقایانی که با تشریف‌فرمائی خود در مجالس ترحیم بر مامنت گذاشتند صمیمانه ترین تشکرات قلبی خود را ابراز میداریم واز این همه لطف و عنایت سپاسگذاریم و اگر در اثر تالمات روحی در شرفیابی تاخیری حاصل شود پوزش می طلبیم .

ابوالحسن احتشامی ـ دکتر پرویز کاظمی ـ سرتیپ‌علی خواجه نوری

وزارت‌بازرگانی با کمال تاسف فوت مرحوم **محمدحسین میرزا دولتشاهی** را که از صاحبمنصبان صدیق‌و بازنشسته اداره کل گمرك بوده اند باطلاع دوستان و آشنایان آنمرحوم میرساند مجلس ختم در تاریخ روز یکشنبه ۲ مهر ماه ۱۳۴۰ ازساعت ۹تا ۱۱ صبح‌درمسجد مجد منعقد خواهد بود .

وزارت بازرگانی

بانهایت‌تاسف‌وتالم فوت مرحوم **شاهزاده محمد حسین میرزا دولتشاهی** را که از صاحبمنصبان وزارت بازرگانی بوده اند باطلاع خویشان و نزدیکان میرساند .

مجلس‌ترحیم آن مرحوم روزیکشنبه دوم مهر ماه ۱۳۴۰ ازساعت ۹الی ۱۱در مسجد مجد ومجلس ختم‌زنانه‌روزشنبه اول‌مهر ماه ۱۳۴۰ درمنزل آنمرحوم‌واقع در خیابان دزآشیب کوچه حقیقت دست چپ‌کوچه دوم منعقد خواهد بود .

محمد تقی کیکاوسی ـ سرتیپ رضا قلی کریم قوانلو عبدالحسین دولتشاهی ـ ابوالحسن دولتشاهی ـ ابوالحسن منتصری ـ مهندس رضا عاملی ـ سرگرد احمد کیقبادی ـ کیکاوس کیقبادی ـ دکتر نادر کاوسی

بخانواده محترم دولتشاهی بویژه‌بازماندگان آن مرحوم مصیبت‌وارده را تسلیت می دهیم .

بانهایت تاثردرگذشت مرحوم مغفور **مشهدی اسماعیل قاسم زاده ثمرینی** پسر عموی آقای احسنی رادر شهرستان اردبیل باطلاع دوستان وآشنایان میرساند مجلس ختم آن مرحوم روزیکشنبه ۲ر۷ر۴۰ازساعت ۳ الی ۶بعد از ظهر در مسجد همت‌العظیم (نمینی‌ها) واقع در چهارراه عباسی‌خیابان یخچال منعقد خواهد بود .

حاجی قربان رحمان پور ـ سلیمان حسنوندی ـ سردار حاجی زاده ـ عوض جهانگیری ـ خسروبرفروشان ـ حاجی عبدالحسین‌تمدنی ـ قدرت‌الله‌جاروبی ـ ابراهیم محمد قلی‌زاده جوادی ـ صادقی ـ عسگر علی‌قاسمی ـ حاجی‌یعقوب‌حسین‌نژاد ماشاءالله بلندی ـ حاجی احسنی

بعموم‌بازماندگان آنمرحوم مصیبت‌وارده‌را تسلیت‌میدهیم

با کمال تاسف و تاثر مرك جانگداز و ناگهانی فرزند ناکام **ژرژ گریگوریان** را که در اثر سانحه اتومبیل در ترکیه درگذشت باطلاع بستگان و دوستان میرساند تشییع جنازه ساعت ۳ بعد از ظهر روز دوشنبه ۳ر۷ر۴۰ از منزل خیابان سوم اسفند کاشی ۱۸ بعمل خواهد آمد.

خانواده های گریگوریان ـ بارسقیان ـ سرکیسیان ـ پایراپتیان ـ بازیل ـ میرزاخانیان . ۱_۲ آ_۱۵۷۸۱

بعموم‌بازماندگان آنمرحوم مصیبت‌وارده‌را تسلیت‌میدهیم

نظر بفوت **بانو فغفور کهبد** مجلس فاتحه ای روزیکشنبه دوم مهر ماه ازساعت ۴ تا ۶بعد از ظهر در مسجد مجد منعقد است انشاءاله متدینین باشرکت خود بازماندگان را متشکر می فرمایند . **الاحقر عبدالله بن مسیح الطهرانی**

هوالحی الذی لایموت

خانواده های **کهبد ـ نهاوندی ـ قضائی ـ فاطمی ـ ذکائی فاطمی دزفولی ـ صفائی ـ کبیری ـ طاهریان ـ یوسفی ـ خسروانه**

با اندوه فراوان فوت شادروان**بانو فغفور کهبد** رابرای اطلاع خویشان و آشنایان اعلام میدارند مجلس ختم مردانه‌آن مرحومه‌در روز یکشنبه دوم مهر ماه ۱۳۴۰ ازساعت چهار الی شش بعد از ظهر در مسجد مجد و مجلس ترحیم زنانه در همان روزوساعت در منزل آقای بهاءالدین کهبد خیابان‌پهلوی کوچه ملك کاشی ۷ برگذار خواهد شد .

حشمت‌الله قضائی ـ محسن نهاوندی ـ احمد نهاوندی مصطفی کهبد ـ مهندس‌فاطمی ـ ضیاءالدین ذکائی ـ یدالله ذکائی ـ سرهنك صفائی ـ غلامحسین طاهریان ـ رضاطاهریان مهندس محمد رضا فاطمی دزفولی ـ بهاءالدین کهبد ـ کبیری یوسفی ـ رضا خسروانه ـ علی‌طاهریان ـ مهندس‌شمس‌الدین نهاوندی ـ کمال‌الدین نهاوندی ـ پرویز کهبد ـ حاج‌عبدالکریم نصیری ـ ضیاءالدین نهاوندی ـ دکتر شکرالله نهاوندی ـ احمد عابدی ـ رضا اوشان ـ عنایت عدالت ـ منوچهر کهبد دکتر ابوالحسن نهاوندی ـ همایون سیدان

بعموم بازماندگان آنمرحومه مصیبت‌وارده را تسلیت‌میدهیم

باکمال تاسف و تاثر درگذشت پدر عزیزمان مرحوم **حاج آقا شیخ رضا شریفی** را باطلاع کلیه دوستان و آشنایان می رسانیم . **محمد باقرشریفی ـ حاج‌محمد باقر اخوی‌زادگان محمد منزوی ـ سید هاشم مؤمنی ـ عزیز مؤمنی ـ اقدس‌شمس سکینه شریفی**

آ_۲۱۳۷۲

خانواده های **نوزاد ـ میثاقی ـ پزشگی ـ میرسلطانی ـ مخترع‌زاده ـ استدی سیفی ـ فرهمند ـ کشاورزی ـ پیرانسر ناظمی ـ اسکندانی ـ اسکوئی ـ دهقان ـ سلامت**

فوت نابهنگام وجانگداز دوشیزه ناکام**فریده نوزاد** را باستحضار میرسانند مجلس ختم مردانه روزیکشنبه۲ر۷ر۴۰ وزنانه روز دوشنبه ۳ر۷ر۴۰ ازساعت ۴ تا ۷ بعد از ظهر در خیابان حشمت‌الدوله فروردین‌یا اردیبهشت کوچه بیژن‌کاشی ۳۰ منزل نوزاد برقرار می باشد ضمناروز سه شنبه۴ر۷ر۴۰ مراسم شب هفت ازساعت ۴ تا ۶بعداز ظهر در امامزاده‌عبدالله برسر مزار ناکام درگذشته انجام خواهد شد .

بعموم بازماندگان آنمرحومه مصیبت‌وارده را تسلیت‌میدهیم

عضویت چین کمونیست در دستور مجمع عمومی قرار گرفت

نیویورك ـ خبرگزاری فرانسه ـ سومین جلسه مجمع عمومی بعداز ظهر امروز تشکیل شد .

اقونسو ارینوس دوملو فرانسو نماینده برزیل ضمن نطق کوتاهی پیرامون مسائل مهم جهانی گفت مناسبات دوستانه ما با پرتقال و فرانسه مانع از این نمیشود که ما معتقد شویم پرتقال و فرانسه بایدبه آنگولاوالجزایرحق‌خودمختاری اعطا کنند .

پرنس نور دوم سیهانوك نماینده سیام ضمن مخالفت با آزمایشهای اتمی گفت دول بزرك باید به چنین آزمایشهای خطرناکی پایان دهند

پرنس نور دوم سیهانوك ضمن مخالفت با سه جانبه بودن مقام دبیر کلی سازمان ملل متحد اظهارداشت تصویب این پیشنهادبه ضرر کشور های کوچك خواهد بود و بهتراست دبیر کل سازمان ملل متحد سه معاون برای خود در نظر بگیرد

نماینده سیام ضمن‌اشاره بمسائل ویت نام . کره آلمان گفت باید در این کشور ها رفراندو می‌تحت‌نظر سازمان ملل متحد صورت گیرد

وی در مورد الجزایر گفت باید فرانسه باین کشور استقلال بدهد

جلسه مجمع عمومی پس از بیانات نماینده ژاپن در موردمحکوم کردن آزمایشهای اتمی پایان یافت و بامروز بوقت گرینویچ موکول گردید .

موافقت شوروی

سازمان ملل ـ یونایتدپرس ـ ۲۲ سپتامبر ـ منابع بسیار موثق سازمان ملل امروز اظهار امید واری کردند که روسیه با انتصاب یك نفر دبیر کل موقت بجای داگ‌هامر شولد دبیر کل فقید سازمان ملل موافقت خواهد کرد .

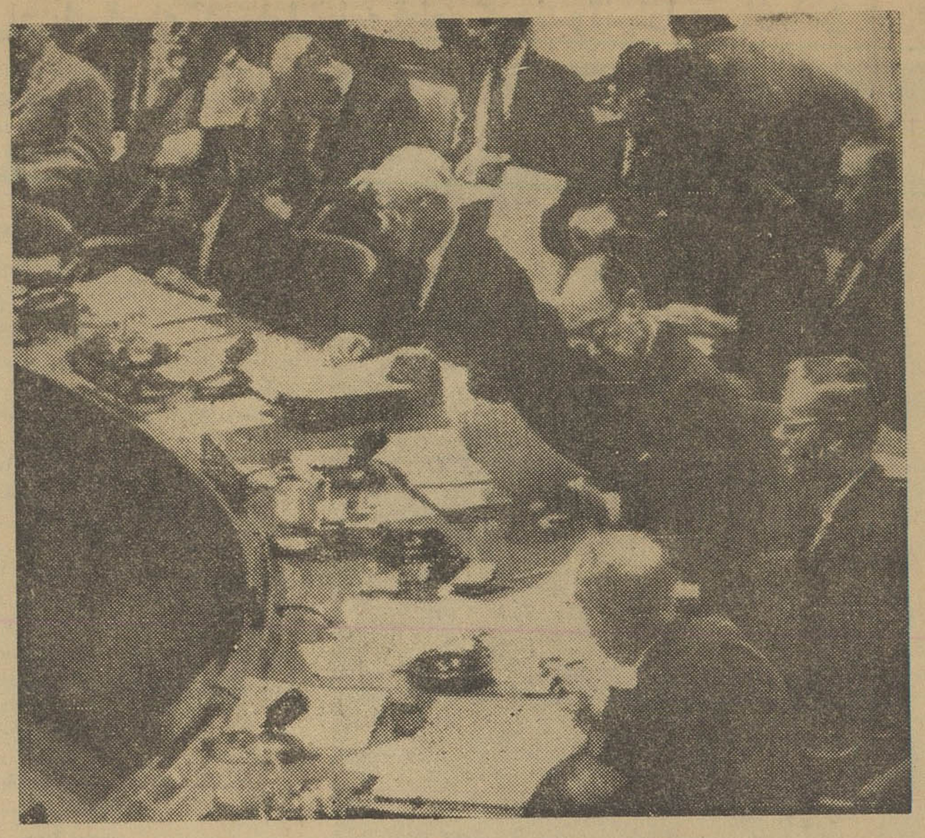

اعضاء کمیته مجمع عمومی سازمان ملل درجلسه دیروز خود تصویب کردند که مسئله عضویت چین کمونیست در سازمان ملل متحد در دستور جلسات‌مجمع قرار گیرد .

در این عکس منجی سلیم رئیس مجمع عمومی، گوردیر معاون‌دبیرکل‌سازمان ملل‌متحد ادلای‌استیونسون پاتریك‌دین ، ووالرین زورین نمایندگان امریکا ،انگلیس و شوروی دیده میشوند .

امیدواری راسك

دین راسك وزیر خارجه امریکا دیشب اظهار داشت که بدون شك اگر دولت شوروی در طرح خود در مورد سرنوشت‌دستگاه‌رهبری سازمان ملل تجدید نظر ننماید کارانتخاب‌یك جانشین برای هامر شولد فقید با مشکلات جدی روبرو خواهد شد.

دین راسك اظهار امید واری‌کرد که شوروی با انتخاب یك جانشین برای هامر شولد موافقت نماید.

جلسه

دیشب گروهی از نمایندگان ممالك آسیا ـ افریقا و امریکای لاتین‌بطور جداگانه جلسه‌ای تشکیل دادند و درباره امکانات انتخاب فوری یك جانشین برای هامر شولد مذاکره کردند .

سازمان ملل متحد ـ خبرگزاری فرانسه ـکمیته دستور مجمع‌عمومی سازمان ملل متحد تصویب کردمسائل زیر جزء دستور شانزدهمین دوره اجلاسیه مجمع عمومی سازمان‌ملل متحد قرار گیرد .

۱ـ مجارستان۲ـ تبت ۳ـ تبعیضات نژادی در افریقای جنوبی ٤ـعضویت چین کمونیست در سازمان ملل‌متحد ٥ـ تجاوز امریکا به کوبا ٦ـ قطع آزمایش های اتمی ۷ـ مسئله انگولا ۸ـ مسئله الجزایر .

پیروزی

سازمان ملل ـ یونایتدپرس ـ۲۲ سپتامبر ـ کمیته دستور سازمان ملل امروز موافقت کرد که مسئله خلع سلاح پیش از آنکه در جلسه‌عمومی سازمان ملل مورد بحث قرار گیرد در کمیته فوق‌الذکر حلاجی شود .

این تصمیم یکی از پیروزیهای امریکا بر شوروی در سازمان ملل تلقی گردید .

عراق در مذاکرات نفت عقب نشینی نمیکند

چنانچه مذاکرات نفت شکست بخورد، قاسم‌ازهروسیله‌برای اعمال حاکمیت عراق استفاده خواهدکرد

بغداد ـ خبرگزاری فرانسه ـ روزنامه الثوره چاپ بغداد ضمن تفسیر مذاکرات آینده کمپانی های نفت عراقی‌با دولت عراق می نویسد روش عراق کاملا روشن و واضح‌است. اولا عراق اجازه نمیدهد که یکبار دیگر مذاکرات تجدید شود و ثانیا تقاضا های عراق‌بطور کلی‌است ونمیتواندجزءجزءوجداگانه موردبررسی قرار گیرد .

روزنامه الثوره ضمن اشاره به اظهارات فیشر رئیس هیئت نمایندگی کمپانی های‌نفتی که خاطرنشان‌ساخته بود که کمپانی ها حاضر نیستند که با شرکت حداقل ۲۰ درصدسرمایه گزاری‌عراق در سرمایه‌های‌خودموافقت کنند مینویسد کمپانی های عراقی‌باید بیاد داشته باشند که چنانچه‌مذاکرات با شکست مواجه شود دولت عراق مجبور است از هر وسیله برای حاکمیت خود واحترام گذاشتن‌سایرین بحقوقش استفاده کند .

مهلت سه هفته‌ای

بغداد ـ خبر گزاری فرانسه ـ مذاکرات بین حکومت عراق وکمپانی ها ی‌نفتی در عراق روز پنجشنبه ۲۸ سپتامبر در بغداد شروع‌خواهد شد .

رادیو بغداد نقل از خبرگزاری عراقی گفت مذاکرات آینده قطعی و نهائی خواهد بود .

بموجب موافقتی که بین طرفین مذاکره درسی‌ام اوت گذشته‌صورت گرفت نمایندگان کمپانی های نفتی یك مهلت سه هفته ای تقاضا نمودند تابا شورای اداری خودمشورت کرده و سپس بتقاضا های عراق پاسخ قطعی بدهند .

محمد سلمان وزیر نفت عراق دیروز صبح بمدت دو ساعت برای دومین بار با فیشر رئیس هیئت نمایندگی کمپانی های نفتی که دو روز قبل وارد بغداد شد مذاکراتی انجام داد.

قرار است سایر اعضای هیئت نمایندگی کمپانی نفتی تا اواخر این هفته وارد بغداد شوند .

بغداد ـ ۲۲سپتامبر ـ خبرگزاری آلمان ـ خبرگزاری عراق گزارش میدهد که مذاکرات میان دولت عراق وشرکت‌های نفتی‌درمذاکراتی که‌میان شرکت نفت عراق در ۲۸ سپتامبر آغاز خواهدشد ،مستهلك میشود .

مذاکرات میان دولت عراق و شرکت های‌نفتی از هفته پیش در عراق‌آغاز شد ولی بعلت اختلاف بر سر سهیم شدن عراق در ۲۰درصد کل سرمایه قطع گردید و به ۲۸ سپتامبر موکول شد .نمایندگان شرکت‌های نفتی دراین مدت‌فرصت داشتند که گزارش مذاکرات رابه روسای خود در لندن وامریکابدهند خبرگزاری عراق‌همچنین‌اطلاع‌میدهد که‌مقدمه مذاکرات ممکن است در هفته آینده آغاز شود .دولت عراق باشرکت‌های نفتی عراق‌برای مدت سه‌سال مذاکره میکند تاسهم‌قانونی مردم عراق را از این شرکت ها دریافت دارد .دولت عراق ازسال گذشته بخاطر دوازده‌تقاضای‌اساسی خود باشرکت‌های‌نفتی عراق‌جنگیده است .مهمترین‌این‌تقاضاها اینها هستند :

۱ـشرکت‌های نفت باید مناطقی راکه برطبق‌امتیازنامه‌میباید مورد استخراج‌قرار دهند ودراین لحظه عملیاتی درآنها صورت نمیگیرد ،به دولت عراق‌بازگردانند . ۲ـ شرکت های نفت باید مازادفرآورده‌های‌گاز طبیعی را به‌دولت عراق‌بدهند.

۳ـشرکت‌های نفت‌بایداقلا۲۰در صد کل‌سهام شرکت نفت‌عراق را به‌دولت عراق‌بدهند .

٤ـسهم‌درآمد نفتی دولت عراق نیز باید افزایش یابد و به پول‌نقد ورایج‌پرداخت شود .

مذاکرات گرومیکو ـ راسك شروع شد

وزیر خارجه آمریکا بنتایج مذاکرات‌خود باگرومیکو چندان خوشبین نیست

نیویورك ـ یونایتد پرس ـ ۲۱ سپتامبر ـ دیشب دین راسك وزیر خارجه آمریکا با آندره گرومیکو وزیر خارجه شوروی برای تجسس راه‌های حل اختلافات شرق و غرب در مورد برلن و سایر مسائل برروی بین‌المللی مذاکره‌کرد این‌مذاکرات تا ده روز ادامه خواهد داشت .

وزیر خارجه آمریکا طی نطقی که در ضیافت شام دیشب در هتل ـ والدورف استوریا ایراد کرداظهار امیدواری‌نمود که خروشچف نخست وزیر شوروی حسن‌نیت خود رااثبات کند.

راسك‌گفت: خروشچف تاکنون مکررا تاکید کرده است‌که به تخفیف تشنجات بین المللی علاقمند میباشد و مذاکره را بر تهدید و اعمال زور ترجیح میدهد .

طبق اظهار نزدیکان راسك ـ نامبرده نسبت به حصول نتایج‌فوری وثمر بخش از مذاکرات خود با گرومیکودرباره بحران‌برلن خوش‌بین نمی باشد .

راسك از آن‌بیم دارد که غیر از بحران برلن کانون های بحرانی جدیدی بوسیله شوروی در نقاط دیگر جهان ایجاد شود .

ناظران‌سیاسی اظهار عقیده‌کرده‌اند که‌دست کم تا تشکیل جلسات ـ کمیته مرکزی حزب کمونیست ـ شوروی‌در ماه‌اکتبر آینده گرومیکو هنگام مذاکره درباره تمام مسائل با وزیر خارجه آمریکا روش‌انعطاف ناپذیر و خشونت آمیزی خواهد داشت زیرا خروشچف مایل نیست بدست آن عده از عناصر تند رو حزب کمونیست که احیانا او رامتهم به ملایمت در قبال غرب خواهند کرد بهانه ای بدهد .

ناظران غربی پیش‌بینی میکنند که پس از جلسات کمیته مرکزی حزب کمونیست شوروی باردیگر درماه نوامبر آینده کنفرانسی از وزیران خارجه شرق و غرب‌تشکیل خواهد گردید . زیرا در هر حال خروشچف مایل خواهد بود که‌بیش ازآنکه اوضاع جهان‌بیش ازاندازه خطرناك گردد مذاکرات کافی‌بین شرق و غرب بعمل آید .

درمذاکرات دیروز وزیران‌خارجه آمریکا وشوروی راجع‌به سرنوشت پست دبیر کلی سازمان ملل نیز به تفصیل مذاکره گردید .

دین‌راسك به گرومیکو اطمینان دادکه امریکا و تمام سازمان ملل پیشنهاد شوروی را برای تفویض وظایف دبیر کلی این سازمان به یك هیئت سه نفری از کشور های شرق‌وغرب وبیطرف‌نخواهد پذیرفت.

ایتالیا باستخراج نفت در خلیج فارس ادامه میدهد

بغداد ـ خبرگزاری فرانسه ـ روزنامه اقتصادی «۱۲ اور» پیرامون شایعات مبنی بر اینکه اداره‌سوخت ایتالیا استخراج نفت منابع زیر دریائی خلیج فارس را تعطیل ویا کند کرده است تکذیب کرد .

هم اکنون در ناحیه افشور واقع در خلیج فارس دو چاه در حال حفر هستند چاههای سوم و چهارم برای انجام این کاردو سکویکی متحرك و یکی گردان در نظرگرفته شده است .

این روزنامه مینویسد چاههای اول و دوم اینك مدتی است که در دست بهره‌برداری است و نفت خام این چاهها بطور منظم بایتالیا حمل میشود و در تصفیه خانه اداره سوخت ایتالیا تصفیه میشود

کلینیك استتیك دکتر آیدین

و

انستیتوی گیسوان زیبائی

به‌خیابان فرصت ـ شماره ۱۱۰ ـ مقابل بیمارستان نامداران منتقل شد ـ تلفن: ٦٥٦٨٧-٦٥٤٤٤

افغانستان از خودمختاری پشتونستان پشتیبانی میکند

نیویورك ـ۲۲ سپتامبر ـ یونایتد پرس ـ امروزپنروك نماینده دائمی افغانستان درسازمان ملل‌متحدمجددا خاطر نشان ساخت که باید به‌هفت میلیون مردم‌پشتونستان‌خود مختاری داد ،این‌سیاستمدار افغانی درنامه‌ای که به‌روزنامه نیویورك تایمز نوشت اعلام داشت که دولت افغانستان از تقاضای‌خودمختاری مردم‌پشتونستان پشتیبانی میکند و دولت پاکستان را متهم به نقض اعلامیه حقوق‌بشر کرد .

دولت افغانستان پس از قطع روابط سیاسی‌باپاکستان مرز های خودرا بروی کالا های بازرگانی‌این کشور بست ، دولت پاکستان نیز اعلام داشت تا موقعی که افغانستان از عبور کالا های این کشور از خاك خود ممانعت میکند ، دولت پاکستان نیز کالاهای افغانی رادر مرزخود توقیف مینماید .

کندی پس فردا در مجمع عمومی نطق میکند

واشنگتن ـ یونایتد پرس ـ ۲۲ سپتامبر ـ سخنگوی کاخ سفید ریاست جمهوری امریکا امروزاظهار داشت که کندی روز دو شنبه این هفته (پس فردا) در جلسه مجمع عمومی سازمان ملل نطق خواهد کرد و خواهد کوشید تاحیات و معنای تازه‌ای به این سازمان بین‌المللی بدهد .

کندی پشتیبانی اکید آمریکا را از سازمان ملل اعلام خواهد نمود و این ترتیب به مساعی شوروی که میکوشد تابا استفاده از حق وتو سازمان ملل‌را تضعیف نماید پاسخ خواهد داد .

کندی از امروز تا فردا شب وقت خودرا صرف‌تهیه نطقی خواهد کرد که قراراست در جلسه مجمع‌عمومی ایرا دنماید .

خروشچف اعلام کرد:

شوروی حاضر بمذاکره با غرب است

شوروی نمیتواند ناظر تدارکات نظامی غرب باشد

مسکو ـ خبرگزاری فرانسه ـ ۲۲ سپتامبر ـنیکیتا خروشچف‌نخست‌وزیر شوروی طی پیامی که‌برای کشور های شرکت کننده در کنفرانس بلگراد شوروی آماده است در گفتگوهائی فرستاده است خاطر نشان نموده که هدف آن واقعا پیدا کردن یك‌راه حل سریع برای مسائل جهانی است شرکت کند .

این پیام که قبلا توسط خروشچف بنهرو و نکرومه فرستادگان کنفرانس بلگراد بمسکو تسلیم شده بود امروز برای سایرشرکت‌کنندگان کنفرانس بلگراد ارسال گردید .

خروشچف در این پیام تاکید کرده است که شوروی حاضر است در کنفرانسی برای مذاکره پیرامون قرار داد صلح‌باآلمان و برپایه‌آن‌مذاکراتی جهت عادی کردن وضع برلن غربی شرکت کند .

رئیس دولت شوروی در پیام خود میافزاید برای تقویت صلح و عادی ساختن وضع اروپا لازم است کشور هائی که هنوز دو دولت‌آلمان‌رابرسمیت نشناخته‌اند آنها را «دوژور» برسمیت شناخته و با این دو کشور روابط‌برقرار سازند .

خروشچف گفت پذیرفته شدن جمهوری فدرال آلمان و جمهوری دمکراتیك آلمان بعضویت سازمان‌ملل متحد باین هدف کمك میکند .

خروشچف در این پیام خاطرنشان ساخته است که شوروی همیشه‌آماده و موافق حل مسائل جهانی از طریق مذاکره می‌باشد .

رئیس دولت شوروی در پیام خود بدولت های بیطرف میافزاید گفتگوی بین دولوبخصوص گفتگو بین‌شوروی و آمریکا می‌تواند و باید نقش مهمی در تخفیف تشنج جهانی بازی‌کند .

ما حاضریم در مذاکرات و گفتگو پیرامون مسائل مهم جهانی در هرلحظه و در هر کجا و در هر سطحی شرکت جوئیم .

نیکیتا خروشچف میافزاید هرگز در دوران سالهای پس از جنك تهدید جنك جدیدی مانند امروز احساس نمیشد .

دولت های غربی تدارکات نظامی را بحد اعلی خود رسانیده‌اند و ملت شوروی نمی‌تواند ناظر چنین وضعی باشد .

پانزدهمین بمب شوروی منفجر شد

واشنگتن ـ خبر گزاری فرانسه ـ کمیسیون انرژی اتمی امریکا طی اعلامیه‌ای اطلاع داد که شوروی امروز صبح مجددا یك بمب هسته‌ای در فضا منفجر کرد .

دراعلامیه کمیسیون انرژی‌اتمی امریکا اعلام شده است که‌آزمایش جدیدشوروی درناحیه زیمبل صورت گرفته و قدرت آن در ردیف یك میلیون مگاتن بوده است .

در اعلامیه اضافه شده است پس از تجدید آزمایش‌های اتمی شوروی این پانزدهمین بمب اتمی است که شورویها در فضا منفجر میکنند . دولت شوروی اول سپتامبر ۱۹۶۱ آزمایش های اتمی خود را تجدید کرد .

این نهمین باراست که چنین آزمایشی در زیمبل جدید صورت میگیرد. بقیه بمب‌های اتمی شوروی درناحیه اسمیپالا تینسك واقع در آسیای مرکزی آزمایش شده‌است.

دست راستیها تلویزیون فرانسه‌را اشغال کردند

الجزایر ـ ۲۲ سپتامبر ـیونایتد‌پرس‌ـ دیشب برای‌دومین بارسازمان دست راستی سری ارتش فرانسه یك فرستنده تلویزیونی فرانسه را اشغال کرد و طی یك پیام تلویزیونی از همه اروپائی ها خواست که‌برعلیه کسانی که در راه استقلال الجزایر میکوشند ، دست به تظاهر زنند

سازمان سری ارتش در این پیام اعلام داشت که «شجاع باشید ، پیروزی نزدیك است . سخنگوی این سازمان در تلویزیون اظهار داشت که روز دو شنبه آینده تظاهرات دامنه داری در فرانسه و الجزایر صورت خواهد گرفت . شب گذشته نیز رهبران سازمان سری ارتش ژنرال راثول سالان و ژنرال گاردی افسران سابق ارتش فرانسه از تلویزیون مردم اروپارابه قیام برعلیه دوگل دعوت کردند و از برادران مسلمان خود خواستند بانقشه خود‌مختاری دوگل در الجزایر مبارزه نمایند .

پلیس فرانسه‌دیشب مرکزفرستنده‌ای را که درنزدیکی کاپ هاتیمو قرار داشت واز آنجا این برنامه پخش میشد، اشغال کرد .

اندونزی امتیازات استعماری بشرکتهای نفتی نمیدهد

لندن ـیونایتد پرس ـ۲۲ سپتامبر ـ چیول صالح وزیر عمران و توسعه اندونزی امروز اظهار داشت که شرکت های نفتی در کشور وی ممکن است بتوانند بیش از ٤۰ در صد که بموجب فرمان ریاست جمهوری اندونزی برای سود بردن آنها از عملیات نفتی در آن کشور تعیین شده سود ببرند .

معذلك صالح‌تاکید کرد که‌دولت اندونزی‌قصددادن امتیازات‌استعماری بشرکت های نفتی را ندارد بلکه این شرکت ها تنها از راه اعمال فعالیت های مشروع و قانونی و با رعایت مقررات و قوانین‌نفتی‌اندونزی قادربه افزایش سود خود میباشند .

صالح که‌در یك کنفرانس‌مطبوعاتی صحبت میکرددر پایان اظهارداشت که مذاکرات نفتی دولت اندونزی وشرکت های عامل نفتی این کشور که تا پیش‌از سفر دکترسوکارنو رئیس جمهوری اندونزی به بلگراد ادامه داشته برای مدت کوتاهی به تاخیر افتاده است تا شرکت های نفتی بتوانند وضع خود را با اشکال جدیدی ازهمکاری با اندونزی‌تلفیق دهند.

برنامه آینده سینماهای رویال سالن تراس

دیانا ـ متروپل ـ همای

آ ـ ۲۱۳۱٦

برنامه آینده سینما آسیا

در دنیای امروزه که تمام معاملات نسیه است و بوسیله سفته انجام‌میشود. آنهم معامله‌ای که توتو ... بوسیله‌سفته می‌کند و بعد سفته را به سیلواکوشینا و سپس به‌ویتوریوگاسمن و بعد ازآن به‌جورجامول و بعد به اکوتوکنازی و پینو دوفلیپو ... واگذار مینماید.

سفته یك فیلم کمدی و انتقادی که‌تماشاچی را از شدت خنده روده‌برمیکند.

شورشیان عراق تسلیم شدند

ازشورشیان اسلحه روسی وانگلیسی بدست آمد

دمشق-خبرگزاری‌فرانسه- روزنامه الایام،چاپ دمشق‌در آخرین شماره خود می نویسد ارتش عراق کاملا شورشی را که در شمال عراق برپا شده‌بود در هم شکست .

این روزنامه از قول مسافرینی که از بغداد بسوریه آمده اند می نویسند نیروی هوائی عراق اجتماع قبائل شورشی را بمسلسل بست و آنها مجبور شدند متفرق گشته‌یا به نیرو های انتظامی تسلیم شوند .

الایام می نویسد مقادیرزیادی اسلحه بدست آمده و دولت عراق یك کمیسیون قضائی را مامور کرده‌است که اولا از شورشیان زندانی‌بازپرسی کرده و ثانیا در شمال به تحقیقات خود ادامه دهند .

اسلحه روسی وانگلیسی

دمشق-۲۲سپتامبر -یونایتدپرس امروز روزنامه الایام نوشته است که به‌گفته‌مسافرینی که‌از عراق می‌آیند، ارتش و نیروی‌هوائی عراق‌شورش قبائل‌شمال‌آنکشور را بکلی‌درهم شکسته است .

این‌مسافران اظهار میدارند که نزد اجساد شورشیان سلاح‌های روسی‌وانگلیسی بدست آمده‌است. این‌روزنامه می‌نویسد ازاسناد بدست آمده چنین برمی‌آید که‌درشورش شمال عراق‌سفارت‌انگلیس‌در بغدادو کمونیستهای سایر کشورها دست داشته‌اند .

بقرار اطلاع اکنون یك کمیته بازرسی درعراق‌تشکیل شده و از اسیران شمال بازجوئی میکند .

شبکه جاسوسی

بغداد - رویتر - ۲۲ سپتامبر - روز نامه (العهدالجدید) چاپ‌بغداد امروز گزارش داد که مقامات عراقی عده‌زیادی ازاعضای‌یك شبکه‌جاسوسی راکه بیشتر آنها افرادخارجی میباشند واز یك کشور بیگانه پول می گرفتند دستگیر کرده است .

روزنامه مذکورنام‌این کشورخارجی را ذکر نکرده است .

طبق گزارش این روزنامه مقامات‌عراقی درعین حال عده‌ای دزد و هرج‌و مرج طلب و جنایتکار وتجزیه طلب را در شهرستانهای ذخو -احمدیه و ذهوك واقع در منتهی‌علیه شمال‌عراق دستگیر نموده و آنها را با دست های بسته وتحت‌الحفظ برای بازجوئی‌به بغداد برده‌اند .

همان روزنامه در اوایل هفته‌گذشته گزارش داده بود یاغیان شمال‌درشمال عراق‌به اتوموبیل ها حمله می کردند. به روستاها شبیخون میزدند ،خانه ها را طعمه حریق میکردند و شبانه به پاسگاه‌های پلیس حمله می نمودند. العهدالجدید در گزارش خود اضافه کرده‌بود که‌رهبرشورشیان‌در منطقه‌ای پنهان شده و طرفدارانش بکوهها گریخته‌اند .

رادیوبغداد‌روزجمعه گذشته گزارش‌داده بود که ارتش جمهوری عراق «غائله امپریالیستی» را که درشمال این کشور بر علیه امنیت عراق برپاشده بود در هم شکسته است .

گرسنه‌ها بپایتخت کنگو شبیخون زدند

افراد یك قبیله آدمهارا قطعه قطعه کردندوآنهارا پس‌ازپختن خوردند

*** سی هزار گرسنه‌الیزابت ویل را تهدید میکنند**

*** کاتانگا اعلام‌کرد: سازمان ملل درصدد حمله مجدد است**

الیزابت‌ویل - یونایتدپرس - ۲۳ سپتامبر - دیروز صدها نفر از افراد قبیله بالوبا که از فرط گرسنگی‌عقل خود را از دست داده بودند دیوانه‌وار به الیزابت‌ویل شبیخون زدند و در حالیکه برای بدست آوردن لقمه نانی شیون و فریاد می‌کشیدند به یك‌دکان بقالی‌حمله نمودند . اما پلیس کاتانگا بالوبائیهای گرسنه را با ضربات‌باتون عقب نشاند و آنها را متفرق‌کرد.

سخنگوی وزارت خارجه آمریکا امروز اظهار داشت که بزودی چهار هواپیمای‌بزرك‌حمل ونقل آمریکائی با مقادیر کافی مواد غذائی از لئوپولدویل به الیزابت‌ویل پرواز خواهند کرد تا به بالوبائیهای گرسنه غذا برسانند.

امروز به الیزابت‌ویل گزارش‌رسید که افراد عشایر بالوبا دو نفر سفید پوست را کشته و دو نفر از آنها رابه چاقو مجروح نموده و یك دختر سفید پوست را ربوده‌اند و پلیس کاتانگانیز متقابلا ۲۰ نفر از بالوبائیها را به‌قتل رسانده‌است .

موئیز چومبه رئیس دولت کاتانگا نیز امروز تایید کرد که بالوبائیها در چند نقطه کاتانگا به پلیس و افراد غیر نظامی کاتانگا حمله کرده‌اند.

درحال حاضر قریب ۳۵ هزار نفر از افراد عشیره بالوبا در اردوگاه‌های الیزابت‌ویل بسر میبرند و بیم آن میرود که شدت گرسنگی آنها رابه ایجاد اغتشاش در پایتخت کاتانگا ترغیب نماید .

موئیز چومبه در کنفرانس‌مطبوعاتی دیروز خود اظهار داشت که بالوبائیها عده‌ای از کاتانگائیها راقطعه‌قطعه‌کرده وسپس بعضی از قسمت های بدن آنها را پخته و خورده‌اند .

چومبه افزود که وی دیگر کاری باکرویزاوبراین رئیس‌هیئت نمایندگی سازمان ملل در کاتانگا ندارد وحاضر به‌مذاکره باوی نمی‌باشد .

مذاکره

چومبه گفت که تنها با کمیسیون متارکه چهار جانبه سازمان ملل که برای برقراری آتش بس در کاتانگا تعیین شده‌مذاکره‌ومعامله‌خواهد کرد.

چومبه بعد از کنفرانس مطبوعاتی خود همراه عده‌ای از یارانش به‌ملاقات زخمی های کاتانگائی که دربیمارستان ها بستری می‌باشند رفت و از آنها دلجوئی نمود .

آتش بس موقت

الیزابت‌ویل - آسوشیتدپرس - ۲۱ سپتامبر- ژنرال مازاکونوربرت‌موك فرمانده جدید نیرو های مسلح کاتانگا امروز اظهار داشت‌که‌آتش بس‌کنونی بین سازمان ملل و کاتانگائیها جنبه موقتی دارد .

وی سازمان ملل را متهم به‌تقویت مجدد نیرو های خود در کاتانگا نمود و اظهار داشت که رهبران سازمان‌ملل بار دیگر نقشه تصرف کاتانگا را در سرمی‌پرورانند .

حملهٔ مجدد

دولت مرکزی‌کنگو امروزاعلامیه‌ای در لئوپولدویل صادر کرد که طی آن گفته شده‌دولت مرکزی‌کنگوبدستور لایز نماینده غیر نظامی سازمان ملل در کنگو اطلاع داده است که پایان دادن به حالت جدائی کاتانگا ازکنگو از وظایف فوری سازمان ملل است.

طبق بعضی گزارشهائی که از لئوپولدویل رسیده عده‌ای از سران دولت کنگو طرفدار حمله ارتش این کشور به خاك کاتانگا و تصرف آن می‌باشند .

تابوت محتوی جسد هامرشولد روز پنجشنبه به کلیسای اندولا منتقل گردید تا از آنجا به سوئد فرستاده شود دراین عکس موسی چومبه‌رئیس ایالت کاتانگا در حالیکه دسته گلی‌برروی‌تابوت دبیر کل فقید سازمان ملل متحد می گذارد دیده می شود . عکس‌رادیوئی اطلاعات

آشفتگی در آسیای غربی

دو ماهٔ گذشته‌برای منطقهٔ جغرافیائی که کشور مادر میان‌آن قرار دارد دوران بدی بود . افغانستان و پاکستان روابط خود را قطع کردند . عراق با شورش عشایری بزرگی روبرو شد و در ترکیه ناگزیر شدند مسئله جانشینی و قدرت را باخونریزی «حل» کنند . تنها در کویت بود که علائمی از تخفیف‌بحران پدیدار گشت و نیرو های انگلیسی تخلیهٔ آن شیخ نشین را آغازکردند .

حوادث گذشته برای عراق ، افغانستان و ترکیه ممکن است مقدمهٔ دشواریهای بزرگتر باشد. در هر سه کشور تعادل سیاسی‌یا اقتصادی یا اجتماعی برهم خورده است .

افغانها با پافشاری در موضوع پشتونستان خود را از راههای ترانزیتی پاکستان‌محروم‌داشته‌اند. حکومت کابل بی‌آنکه خود بخواهد ناگزیر خواهد بود تنها به راه شمال متکی شود . ادامهٔ وضع نامطلوب کنونی در میان پاکستان و افغانستان فشارسنگینی بر اقتصاد کشور اخیر وارد خواهد ساخت ضمنا موازنهٔ‌سیاسی دقیقی را که افغانها نگاه داشته اند متزلزل خواهد کرد .

برای آنها که طرح تسلط بردنیا را در سر می‌ریزند چه فرصتی‌بهتر از بروز اختلافات و کشمکشهای مسلح بین همسایگان‌کوچکترشان پیدا می‌شود ؟ البته چنان نیست‌که دشمنی افغانستان و پاکستان را یکی از علل بروز یك جنك بزرك یابرهم‌خوردن تعادل قوا در آسیای غربی بشماریم . ولی امنیت عمومی این منطقه اکنون بیش از دو ماه پیش به‌خطرافتاده است . حکومت افغانستان بی‌آنکه به پیروزی در قضیهٔ پشتونستان امیدوار تر باشد ناگزیر است بار های سیاسی و اقتصادی سنگین‌تری بردوش‌گیرد. و اینهمه بیهوده است .

در عراق مسئله ملی به صورت شورش خونینی تظاهر کرد . بی آنکه از دامنهٔ شورش و تلفات و کینه و خشونتی‌که ناگزیربه‌دنبال دارد آگاه باشیم می‌دانیم که امروز عراق‌کشوردشوار تری‌است. رهبران عراق اکنون باید سخت‌تر از همیشه برای همزیستی عناصر مختلف جمعیت خود بکوشند . و طبیعی است که‌اجرای‌برنامهٔ توسعهٔ اقتصادی که حکومت‌سرلشکرقاسم در پیش دارد باوجود موانعی مانند شورش عشایر و نیاز به‌عملیات پردامنهٔ نظامی امکان پذیرنخواهد بود .

پیروزی سریعی در مذاکرات نفتی حکومت عراق و کمپانیهای بین‌المللی می‌تواند تا حدودی دشواریهای کنونی آن کشور را جبران کند . زمان آن فرا رسیده است که شرکت های نفتی و به گفتهٔ‌سنیورماته‌ئی « هفت‌خواهران» در حسابهای مالی و اقتصادی خود وضع وخیم‌بین‌المللی را هم درنظر گیرند و نسبتی بین‌منافع صاحبان سهام و صاحبان معادن قائل‌شوند.

ترکیه هنوز با مشکلات جدی خود یکی دو ماه فاصله دارد . پس از انتخابات عمومی است که باید اثر واقعی اعدام‌مندرس و دو تن‌از وزیرانش را بررسی کرد . ما ایرانیها که به سبب وضع خاص خود بیش از همهٔ کشور های این منطقه در برابر تحولات‌بین‌المللی حساسیت داریم تنها می‌توانیم امیدوار باشیم که ترکیه ضربت حاصل از اعدام رهبران سابق خود رابه آسانی جذب کند و از یك بحران به بحران دیگری نیفتد .

ایران طبعا در میان همهٔ این آشفتگی ها به جستجوی راههائی برای حفظ امنیت‌آسیای غربی‌است. ماخوب می‌دانیم که مشکلات داخلی یا بین‌المللی در این‌گوشهٔ حساس دنیا به خوبی قادر است آسیای غربی را تبدیل به صحنهٔ جنك سرد یا بر خورد مسلح دو بلوك جهانی سازد . حفظ تعادل داخلی ایران و کمك به رفع مشکلات کشور های همسایه نخستین وظیفهٔ ماست .

حکومت ایران می‌تواند مساعی دوستانهٔ خودرا به افغانستان و پاکستان عرضه کند و در پی‌سبك کردن باراقتصادی‌افغانستان برآید. به حکومت عراق در حفظ امنیت داخلی آن کشور یاری دهد و از همه مهمتر هرگز اجازه ندهد هیچ اختلالی در روابط آن باهر یك از کشور های مزبور پیش آید .

ما اگر بتوانیم سهمی درآسان کردن بحران کنونی بین‌المللی برعهده گیریم جز آن نیست که در آرامش و تعادل حوزهٔجغرافیائی خود ، آسیای غربی ، بکوشیم . در طرز تفکر ما آسیای غربی‌باید جانشین خاور میانه شود . امور خاور میانه به اعراب مربوط است و ما از دنیای عرب ناگزیر دورتر و دورتر خواهیم افتاد .

داریوش همایون

وزیرخارجه انگلیس طی بیانیه‌ای اعلام کرد:

انگلستان درحوادث اخیر کاتانگا بهیچوجه‌دست‌نداشت

دولت انگلیس تقاضای مرحوم هامرشولدرا فورا اجابت کرد

دولت انگلستان در مجمع عمومی سازمان ملل‌بیانیه ای در مورداظهارات بی‌اساسی که گفته شده انگلستان در حوادث اخیر کاتانگا دست داشته‌است صادر نمود .

در بیانیه مزبور که از طرف‌لردهیوم وزیر امور خارجه صادر شده گفته شده‌است که دولت انگلستان دائماز سیاست و خط مشی سازمان ملل در کنگو طرفداری نموده و پیوسته کوشش مینموده است کشور مستقل کنگو برقرار گردد .

دولت انگلستان معتقد است کاتانگا باید دراین کشور تشکیل گردد . اتحاد مردم کنگو باید از طریق قوانین اساسی صلح آمیز صورت عمل بخود بگیرد نه از طریق تهدید و یاشدت عمل .

دراعلامیه مزبور اشاره شده‌است که انگلستان از بروز حوادث خونین در کاتانگا بسیار متاثر شد و در پاسخ تقاضای مرحوم‌هامرشولد برای تشکیل جلسه آتش بس بفوریت‌آمادگی خود را اعلام کرد .

انگلستان امیدوار است که آتش بس منتج به آشتی سیاسی در کنگو و برقراری فوری شرایط صلح درآن ناحیه‌گردد و در پشتیبانی‌کامل‌سازمان ملل برای نیل باین هدف بی‌نهایت جدی خواهد بود .

سخنگوی دولت انگلستان که‌این بیانیه را صادر نمود بعض از اظهارات را تکذیب نمود یکی از آن مطالب‌این بود که اتحادیه رودزیا و نیاسالند که « سرروی ولنسکی » سمت نخست وزیری آنرا داردبدولت کاتانگامساعدت میکند .

سخنگوی مزبور ضمن اعلامیه خود تشریح نمود که غذا و قدارکات‌داروئی که به رودزیا و کاتانگا فرستاده‌شده فقط بمنظور کمك به پناهندگان از کاتانگا بوده‌است . مشارالیه همچنین این مسئله را که در صدور اجازه به هواپیمای جت کاتانگا تاخیر شده در اوگاندا برای کمك در عملیات تکذیب نمود و اظهار داشت که درخواست اجازه برای سوخت گیری شنبه گذشته بدولت انگلستان داده شد و روز بعد هم اجازه مربوطه صادر شد و هنوز هم قطعا معلوم‌نیست که هواپیما های جشه‌ای فرودگاه آدیس آبابا را ترك گفته اند یا خیر.

آمریکا باکویت روابط سیاسی برقرار میکند

انگلیس هم درکویت سفارتخانه دایر میکند

واشنگتن -۲۲ سپتامبر -یونایتد پرس - امروز امریکا اعلام کرد که‌تصمیم گرفته‌است باکویت‌روابط نزدیك سیاسی بر قرار سازد .

در حال حاضر دولت امریکا تنها در کویت کنسولگری دارد .وزارت امور خارجه امریکا گفت‌که تازمانی که سفیر این کشور در خاك‌کویت تعیین نشده دیتون ماك کنسول - امریکا در کویت با سمت کاردار امریکا در این‌کشور انجام وظیفه میکند .

دولت انگلیس نیز اعلام کردکه باکویت‌روابط سیاسی کامل‌برقرار میسازد و دراین کشور سفارتخانه بوجود می آورد .

وزارتخارجه امریکا طی بیانیه‌ای اعلام کرد :

سیاست امریکا نسبت به آلمان شرقی تغییر نمیکند

واشنگتن - یونایتدپرس - ۲۲ سپتامبر - ویلهلم گرو سفیر کبیر آلمان غربی در واشنگتن امروز غرب را ا زادن امتیاز به شوروی درمناطقی که برای آلمان غربی حائز اهمیت

بیانیه امریکا

نیویورك - یونایتدپرس - ۲۲ سپتامبر - وزارت خارجه امریکاامروز بیانیه ای صادر کرد و طی آن پاره ای گزارشهائی را که ازآلمان‌غربی‌میرسد دائر بر اینکه ایالات متحده در صدد است تا در سیاست خود نسبت به رژیم آلمان شرقی تجدید نظر نماید کاملا نادرست و بی‌اساس دانست .

درست نیست

برلن - یونایتدپرس - ۲۲ سپتامبر- ویلی برانت شهردار برلن غربی امروز اظهار داشت که در اوضاع و احوال کنونی انتقال مرکز سازمان ملل به برلن واقع بینانه و درست نمیباشد .

بازگشت آقای دکتر نظام‌الدین طه و بانو را ازمسافرت امریکا باستحضار خویشاوندان ودوستان ارجمند میرساند روز های دوشنبه و سه‌شنبه ۳و٤ مهر از ٥ بعدازظهر در چهارراه کالج کوچه پمپ بنزین ۲۷ افتخار پذیرائی را خواهند داشت. آ-۱۵۷۱۹ طه

چهارم آبان روز قرعه کشی

حساب ذخیره بانك اصناف ایران

پخش جوائز کم نظیر آن است

۶۰۰،۰۰۰ ریال جائزه نقدی باضافه یك اتومبیل زیبا ومجلل دوفین

باضافه یك مسافرت دونفره بپاریس

ودو اجاق گازسوز وگران قیمت اُرساگاز جوائز

حساب ذخیره بانك اصناف ایران

را تشکیل میدهد

برای افتتاح حساب ذخیره بانك اصناف ایران همین امروز اقدام کنید

برنده جایزه یك میلیون ریالی بلیطهای اعانه ملی مربوط به فصل دوم سال جاری باشماره (۵۸۰۵۰۱) در مراسم قرعه‌کشی دیروز (جمعه سی ویکم شهریور)معین‌شد

ازساعت چهار بعدازظهر دیروز مراسم قرعه کشی بلیطهای فصلی اعانه ملی درمحل بنگاه بخت آزمائی‌ملی با حضور چندین هزار نفر از علاقمندان و ساکنین محترم تهران‌انجام گرفت و نتیجه آن بشرح زیر اعلام شد :

بلیطهائیکه بشماره (شصت‌ودو)	ختم میشود برنده پانصد ریال
بلیطهائیکه بشماره (دویست)	ختم میشود برنده یکهزار ریال
بلیطهائیکه بشماره (هشت هزار وچهل‌وهفت)	ختم میشود برنده ده هزار ریال
بلیطهائیکه بشماره (هفتادهزار وشصت‌ونه) ۷۰۰۶۹	ختم میشود برنده صد هزار ریال

تنها بلیط شماره هفتصدوهشتادوچهار هزار و هشت (۷۸٤۰۰۸) برنده پانصد هزار ریال

بلیطهای شماره (۷۸٤۰۰۹) و (۷۸٤۰۰۷) ماقبل و مابعد جایزه پانصد هزار ریالی هریك برنده پنجاه هزارریال

بلیط شماره پانصدوهشتادهزاروپانصد ویك (۵۸۰۵۰۱) برنده یك میلیون ریال جایزه ممتاز فصل دوم سال ۱۳٤۰

وبلیطهای شماره (۵۸۰۵۰۰) و(۵۸۰۵۰۲) ماقبل و مابعد جایزه ممتاز هریك برنده صد هزار ریال جایزه هستند.

مسئول بخش تبلیغات بنگاه بخت آزمائی ملی. - کمال‌الدین مستجاب‌الدعوه

اطلاعات ۱۳۰۴

درجلسه کرسی‌آزاد انجمنهای محلی درباشگاه اطلاعات شهردار در پاسخ نمایندگان محلات گفت :

مردم تهران حق دارند از شهرداری گله کنند

هفت شهرداری مستقل برای شهر درست میکنیم

تاشعاع صد کیلومتر حدود شهر تهران است

* تماس مامورین شهرداری و مردم قطع خواهدشد
* گورستان یکی از ابتلائات شهر تهران است
* سیزده میلیون تومان از عوارض دولتی کم شده‌است
* یك قطره آب از کرج بتهران نمی آید
* شش نوع بیماری درختهای تهران را تهدید میکند

عصردیروز شهردارتهران در جلسه کرسی آزاد باشگاه اطلاعات درپاسخ اظهارات نمایندگان مردم‌تهران‌سخنرانی کرد و مسائل مبتلابه عموم را تجزیه‌و تحلیل‌نمود امروز قسمتی از این‌مطالب که‌مورد علاقه عموم مردم تهران‌است درج میشود .

وضع مالی

شهردار گفت وضع مالی‌شهرداری بسیار بداست وی گناه این امر را متوجه شهرداران سلف خودنساخت و افزود که‌درسال جاری بعلت بحران سیزده میلیون‌تومان‌ازدرآمد شهرداری که بوسیله وزارت دارائی‌وصول‌میشود کسر شده است .

اکنون باتوصیه آقای نخست‌وزیر اقداماتی بعمل‌آمده. و تاپایان سال عقب‌ماندگی شهرداری ازلحاظ‌اسفالت و نهرسازی شهر و رفع نیازمندیها جبران خواهد شد .

تجزیه شهرداری

شهردار تذکرداد :بیست سال‌پیش شهر تهران محدود بحدود خیابان سپه وچند خیابان دیگربود ولی حالا این شهر بقدری توسعه‌یافته که من‌صریحا اعلام‌میکنم تاشعاع‌صدکیلومتر حدود تهران میباشد علت‌عدم پیشرفت کارها تمرکز کاردرشهرداری‌میدان‌سپه‌است‌و بدیهی‌است که‌برزنها فاقد وسائل‌لازم واختیارات کافی بوده وبهمین لحاظ کوچکترین کار مثبتی نمیتوانند انجام

بقیه درصفحه ۱۳

جلسه کرسی آزاد صنف خیاط

روز دوشنبه آینده کرسی آزاد اطلاعات در اختیار اعضای صنف خیاط خواهد بود- دراین جلسه نمایندگان وزارتخانه‌ها نیز حضور خواهند داشت

دراین هفته جلسه کرسی آزاد باشگاه اطلاعات طبق اطلاع‌شورای عالی اصناف در اختیار صنف خیاط ودوزندگان تهران خواهد بود.بدین وسیله باطلاع کلیه خیاط های تهران اعم اززنانه ومردانه میرساند که از ساعت پنج بعدازظهر روز دوشنبه در محل باشگاه روزنامه اطلاعات واقع در خیابان ثریا بین ویلا و فیشرآباد حضور بهمرسانند

دراین جلسه مشکلات صنفی از طرف هیئت رئیسه اتحادیه صنف خیاط مطرح شده و بوسیله نمایندگان وزارت کار و شهرداری تهران وسایر سازمانها که بدعوت اطلاعات در این جلسه‌حضورخواهند یافت پاسخ لازم داده میشود.

دعوت اتحادیه

اتحادیه صنف خیاط تهران‌بدین وسیله باطلاع کلیه همکاران خود میرساند که برای تائید خواسته‌ها وبیان مشکلات خود درجلسه کرسی آزاد موسسه اطلاعات که ازساعت پنج بعدازظهر روز دوشنبه دراختیار این صنف خواهد بود شرکت‌نمایند

اتحادیه صنف خیاط روستا

هندوستان به کاتانگا هواپیمای جنگی میفرستد

دهلی نو ـ ۲۱ سپتامبر ـ یونایتد پرس ـ سخنگوی دولت هندوستان امروز اظهار داشت که سازمان‌ملل از این دولت درخواست کرده است تعدادی هواپیمای جنگی برای استفاده نیروهای سازمان ملل‌متحد به‌کنگو بفرستد و دولت هندوستان این درخواست را مورد مطالعه قرار داده است .

سخنگوی مذکور بعد از آنکه‌از ذکر تعداد هواپیما های درخواستی سازمان ملل خودداری کرد اظهار داشت تمام گزارش‌هائی که درباره سخت گیری و بیرحمی نیرو های هندی سازمان ملل در کاتانگا رسیده کاملا بی اساس است .وی افزود که عده زیادی از کنسولهای ممالك مختلف در الیزابت ویل شهادت داده‌اند که هندیها تحت فرماندهی سازمان ملل رفتار بسیار شایسته در آن سرزمین‌داشته‌اند.

بعللی تصمیم گرفتیم نام‌سینمای جدید مولن‌روژ رابیك‌نام‌زیبای ایرانی تعویض کنیم

سینما مهتاب

خیابان پهلوی چهارراه شاه — بزودی افتتاح میشود

ماشین گاز

ماشین‌گاز GAS

گاز پهلوی خانم‌شما

خیابان شاهرضا ـ مقابل زایشگاه ـ شماره ۷۷۰

اجاق‌های گاز «زانوسی»

آقایان برتن کنند و بانوان لذت برند

پیراهن بلانش

سرموفقیت مردانی است که در اجتماع بظاهر آراسته و برازندگی لباس خود اهمیت میدهند

پیراهن بلانش بابسته بندی بسیار ظریف ـ جنس عالی و مرغوب ـ دگمه ـ طلق یقه ـ و یقه اضافی ومزایای‌بیشتری. عالیترین پیراهن برای آقایان شیك پوش ومشکل پسنداست. آ ـ ۲۱۲۳۴

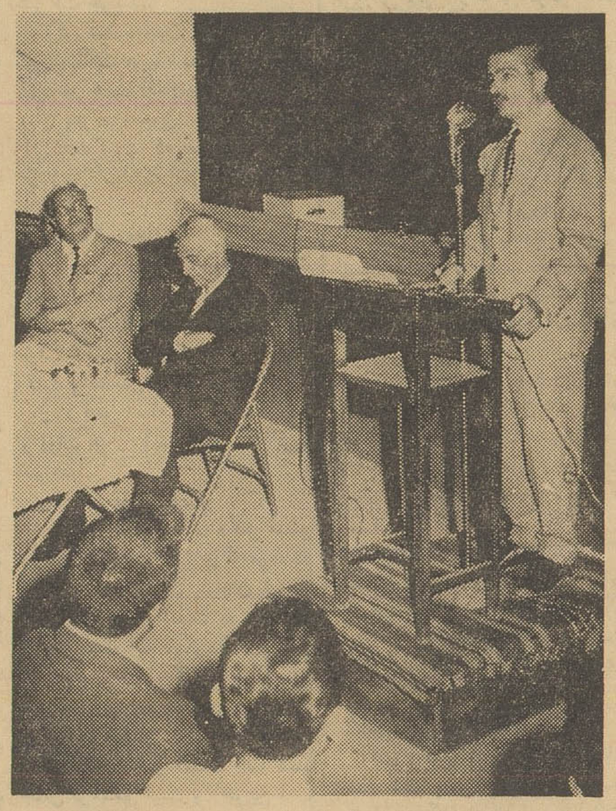

آقای حق‌گو در جلسه کرسی‌آزاد انجمن‌های محلی در حال‌سخنرانی

شرفیابی بحضور شاهنشاه

دکتر مشکوة مورد تفقد ملوکانه قرار گرفت

عصر چهارشنبه گذشته آقای‌دکتر مشکوة فرزند استاد دانشمند آقای سید محمد مشکوة بحضور شاهنشاه شرفیاب شد .

اعلیحضرت همایونی دکترمشکوةرا مورد تفقد قرارداده‌ومقرر فرمودند از وجود ایشان درکادر آموزشی‌دانشگاه وسازمانهای دولتی بیشتراستفاده‌شود.

آقای دکتر سید محمد مشکوة تحصیلات ابتدائی رانزدپدر خود و فضلای معروف‌مشهدوبیرجند آغازکرد وپس‌از مراجعت‌بتهران دردبستان‌تدین بتحصیل پرداخت ودر ۹سالگی در نوشتن کتب‌خطی‌نفیس بپدرخود کمك میکرد .

وی‌درسال ۱۳۲۵ در رشته منقول لیسانسیه شدو نشریه تقویم پاریس درآنموقع عکس‌ایشان را تحت عنوان جوانترین لیسانسیه‌دانشگاه چاپ کرد.

وی‌درسال ۱۳۲۶ ازدانشکده حقوق لیسانسیه شد و سپس برای ادامه تحصیلات بپاریس‌رفت.ودرآنجابدریافت دکترای حقوق بین‌المللی ازدانشگاه پاریس نائل آمدو درسال ۱۳۳۹ باخذ دکترای دولتی اقتصاد سیاسی واقتصاد عمومی نائل گردید وپس‌از مراجعت بتهران درموسسه تحقیقات اقتصادی دانشکده‌حقوق‌وشورایعالی‌اقتصادمشغول خدمت شد .

روح!

آقای هیچکاک

آ ـ ۲۱۲۶۴

آگهی مزایده

سازمان تعاون مصرف کادر نیروهای انتظامی مقداری پارچه ها: تیکه‌ای فرمی از دو متر کمتر دارد که مورد استفاده کلاه دوزان فر ارتشی قرار گیرد کسانیکه مایل بخرید آنها باشند میتوانند با رؤیه پارچه ها که در انبار مخازن سازمان میباشد پیشنهادات خود رادرپاکت لاك ومهر شده تا آخر وقت اداری روز یکشنبه ۴۰ر۷ر۲ بدائره تهیه وخرید سازمان واقع در باستیون تحویل نمایند .

پیشنهادات رسیده در روز دوشنبه ۴۰ر۷ر۳ در حضور هیئت‌مدیر سازمان باز و خریدار حد اکثر قیمت برنده مزایده بلافاصله اعلام‌خواهد گردید .

بجای مدیر عامل سازمان ـ سرتیپ کیهانخدیو

۱ـ۲ آ ـ ۲۱۰۲۲

کپیه ازاسناد

تجارتی ـ تحصیلی ـ رانندگی ـ معافی در ۳ دقیقه

فتوپرسپولیس لاله‌زار نو جنب کوچه یاسمی۳۷۴ تلفن ۳۳۷۵۷

توقف ماشین تا۱۵ دقیقه آزاد است .

برای جلوگیری قطعی از ابتلای به

بیماری فلج کودکان

دیفتری ـ کزاز ـ سیاه سرفه ـ آبله ـ حصبه

کودکان عزیزتان را در بخش واکسیناسیون پاستور چهارراه دروازه دولت نبش روزولت ـ شاهرضا تلفن ۶۹۷۴۰ واکسینه ومصون نمائید

معاینات‌کودکان توسط پزشك متخصص مجانی است

پذیرائی ۱۰ تا۱۲ صبح و۵تا۸ بعدازظهر

موقع مراجعه به‌کلمه «پاستور» توجه فرمائید

۱ـ۴ آ ـ ۲۰۹۰۰

حفرچاه عمیق

باشرایط مناسب شرکت نسبی جمشید رعیتی و شرکاء خیابان فردوسی پلاك ۳۳۷ تلفن ۳۴۲۳۳

قیمت گوشت

پیرو آگهی قبلی مرغ‌پرکنده کیلوئی ۸۵ ریال و خروس‌پر کنده ۷۵ ریال تا ۱۵ مهرماه ادامه دارد .

جوجه کباب ،ساندویچ مرغ سالم وارزانتر از همه‌جا

فروشگاه کشورطیور

سه راه امین حضور

درجلسه کرسی آزاد دانشجو در باشگاه اطلاعات

آقای محمد ترقی دانشجوی دانشگاه :

دیگر فرصت نیست که اشتباهات گذشته تکرار شود

مردم نمیتوانند اطفال خودرا بمدرسه بفرستند زیرا میزان شهریه افزایش یافته است

اگر از اغنیا مالیات گرفته میشد احتیاج باین کارها نبود

درجلسه کرسی آزاد دانشجو ناطق بعدی‌آقای محمدترقی دانشجوی دوره دکترای حقوق‌دانشگاه تهران بود . وی چنین گفت :

چون بایستی شیوه ایکه در تمام زندگی ام تعقیب کرده ام همچنان دنبال‌کنم واین ترتیبی‌است که‌بنظر خودم صحیح و همیشه راهنمای من بوده است و بهمین علت پیوسته صلاح در این دیده ام که‌انتقاد از اشخاص را در موقعی بکنم که در مسند قدرتی قرار گرفته اند . باین دلیل انتقاد منهم ازدولت وقت‌جناب آقای دکتر امینی است .

اما قبلا باید عرض کنم که بقول معروف بمنظور حفظ حرمت صاحب عزا و روضه خوان میخواهم تکلیف خودم را بعنوان دانشجو با شخص نخست‌وزیر که میآیند درباره‌دانشجو کلماتی را ادا میکنند که از ایشان بعید است روشن کنم . آقای دکتر امینی که معتقدند بایستن پارلمان و رفتن به جلسات انجمن های محلی میشود دمکراسی را نضج‌داد و میشود افکار مردم را گرفت و آمد و اجرا کرد متاسفانه با فکار زبده ترین افراد این کشور یعنی قشر دانشجو پشت پا میزنند .

من معترضم

ایشان در یکی از سخنرانی هایشان فرموده‌اند که‌بهتر است آقایان بجای بالاو پائین پریدن بدرسهایشان ـ بپردازند . من باین عبارت معترضم ایشان که معتقدند یك خانواده‌سیصد ساله هستند و در این مملکت بارها پست‌های حساس داشته اند خوب‌بود که در بکار بردن الفاظ دقت‌بیشتری میکردند نسل جوان این مملکت براثر اطلاع‌از اوضاعی که درجامعه آش برقرار است و بر اثر مقایسه وضع ملت و کشورخودش با وضع سایر جهانیان عصبانی و احساساتی میشود و ناچار وقتی‌وضع و شرایط مساعد برای ابراز نظریات خود نمی بیند بشیوه های مختلفی

بقیه در صفحه ۹

آقای محمد زرلی

تقاضای ۳ کشور برای عضویت در سازمان ملل

مورد رسیدگی قرار میگیرد

سازمان ملل‌متحد ـ ۲۱سپتامبر ـ یونایتدپرس ـ روز سه شنبه آینده شورای امنیت برای رسیدگی به درخواست عضویت سه کشور مغولستان خارجی ـ موریتانیا و سیراگون رای خواهد داد.

شیخ نشین نفت خیز کویت که اخیرا استقلال یافته هنوز برای عضویت در سازمان ملل اصراری ندارد . دولت‌عراق که مدعی‌مالکیت کویت می باشد بدون تردید با شناسائی کویت‌ازطرف سازمان‌ملل بعنوان یك کشور مستقل مخالفت خواهد کرد از این نظر اتحادیه عرب ترجیح داده است که فعلا تصمیمات لازم را در داخل اتحادیه عرب برای تدارك مقدمات عضویت کویت در سازمان ملل‌خواهد کردو سپس برای اینکار اقدام نماید.

بموجب گزارش منابع نزدیك به هیئت نمایندگی شوروی نماینده این کشوراین بار نیز اصرارخواهد کرد که برای عضویت مغولستان خارجی و موریتانیایکجا رای گرفته شود .

دولت شوروی در دوره گذشته مجمع عمومی بعلت رد عضویت مغولستان خارجی در سازمان ملل عضویت موریتانیا را وتو کرد .در عین حال دولت شوروی درگذشته در مجمع‌عمومی بمراکش وعده داده بود که باعضویت موریتانیادرسازمان

بقیه درصفحه ۱۳

درمراسم پایان هفته جهاد ملی آقای نخست‌وزیر گفت:

علت عقب افتادگی ما جهل و نادانی است

وزیر فرهنك گفت:

۱۷ میلیون نفر از مردم ایران بیسواد هستند

اگر هرنفر ۵ نفر را باسواد کند دریك سال ۱۵ میلیون‌نفر ازمردم‌باسوادمیشوند

آقای نخست‌وزیر هنگام سخنرانی در میدان شهناز

بمناسبت پایان هفته جهاد ملی و مبارزه با بیسوادی از ساعت ۶ بعداز ظهر روزپنجشنبه مراسم باشکوهی توام با آتش‌بازی درمیدان های شهناز وهمایون (کمرك) برگزار شد و عده کثیری از طبقات مختلف اهالی‌پایتخت دراین مراسم شرکت نمودند .

درمیدان شهناز

از ساعت دوبعداز ظهر روزپنجشنبه ده‌ها دستگاه اتومبیل سواری حامل بلندگو از طرف بخشهای فرهنگی در نقاط مختلف شهر بحرکت درآمدندو ضمن پخش شعارها و تراکتهای‌مبارزه بابیسوادی اهالی پایتخت را برای شرکت درمراسم پایان هفته جهادملی که درمیدانهای شهناز و کمرك‌برگزار خواهد شد دعوت میکردند .

در ورزشگاه امجدیه

از ساعت ٤ بعداز ظهر عده زیادی از معلمین و فرهنگیان بخشهای ده‌گانه تهران دراستادیوم امجدیه حضور یافتند تا با اتوبوسها و اتومبیلهای سواری که از طرف بخشهای فرهنگی تهیه شده درساعت مقرر بسوی‌میدان شهناز حرکت کنند . درساعت ۵بعداز ظهر کاروان بزرك فرهنگیان بوسیله ۵۰۰ دستگاه ماشینهای سواری و اتوبوس که شعارهائی باطراف آنها نصب شده بود وارد میدان شهناز شدند .

درمیدان شهناز

میدان شهناز بطرز زیبائی باپرچم های سه‌رنك و چراغهای الوان وشعار های مبارزه بابیسوادی تزئین شده و دسته‌جات موزیك‌شهربانی وژاندارمری کل‌کشور در وسط میدان مستقرشده وبانواختن آهنگهای مهیج توجه مردم را بشرکت درجهاد ملی جلب میکردند وسائل آتش‌بازی دراطراف میدان بر پاشده بود . چندین دستگاه بلندگو نیز در اطراف میدان بزرك شهناز تعبیه شده بود

شعارهای میدان

شعارهای زیادی برای جلب توجه مردم برای مبارزه با بیسوادی در اطراف میدان نصب شده بود که مهمترین آنها عبارت بود از :

سربازان فرهنك . بامر شاهنشاه عظیم‌الشان به سهم خویش درباسواد کردن‌هموطنان‌خود بکوشید . سربازان فرهنك بفرمان شاهنشاه بزرك‌آمادگی خودرا در راه مبارزه با بیسوادی‌ابراز میدارند ، باشگاه مبرگان دشمن‌جهل و بیسوادی است .

بالکن مشرف بمیدان

از طرف کارکنان بخش چهارفرهنك تهران میدان شهناز را بطرزباشکوهی تزئین و چراغانی نموده بودند و یك بالکن مشرف بمیدان را برای محل سخنرانی آقای نخست‌وزیر آماده کرده بودند .

از ساعت ۵ بعداز ظهر خمپاره‌های محتوی شعارهای مبارزه با بیسوادی درمیان ابراز احساسات مردم به آسمان رها شد .

حضور آقای نخست‌وزیر

درساعت شش و پانزده دقیقه‌بعداز ظهر آقای دکتر امینی نخست‌وزیر به اتفاق آقای درخشش وزیر فرهنك در میدان شهناز حضور یافتند دراین وقت یك دانش‌آموز دسته‌گلی به‌آقای نخست‌وزیر تقدیم کرد و خوش آمد گفت . هنگام حضور آقای نخست‌وزیر بجلوی بالکن مشرف بمیدان ابراز احساسات شدیدی از جانب چندین هزار نفر از مردم تهران نسبت به شاهنشاه بعمل آمد .

دراین‌هنگام‌سرودفرهنك‌پخش‌شدسپس آقای دکترمعارفی رئیس دبیرستان مدرس‌در پشت میکروفون قرارگرفت و اظهار داشت .

آقای نخست وزیر

فرهنگ و فرهنگیان ناحیه چهار این افتخار را بمن داده اند که‌مراتب سپاسگزاری عموم را از اقدام مفید و اصلاحات عمیقی که در دست آن جناب‌صورت تحقق میگیرد حضورتان تقدیم بدارم و بخصوص از اقدام اخیر یعنی مبارزه با بیسوادی که بصورت جهاد ملی در آمده و مورد استقبال قاطبه وطن پرستان ست

بقیه در صفحه ٦

ترفیعات افسران ژاندارمری

بفرمان مبارك اعلیحضرت‌همایون شاهنشاهی ازتاریخ یکم مهرماه ۱۳۴۰ افسران نامبرده زیر بدرجات‌مصرحه مفتخر گردیده‌اند .

۱ـسر لشگر مظفر مالك‌فرمانده ژاندارمری کل کشور بدرجه‌سپهبدی

سرتیپ محمود پاشائی آجودان مخصوص اعلیحضرت همایون شاهنشاهی بدرجه سرلشگری

سرهنك ستاد حمید سمیلی بدرجه سرتیپی پرویز خسروانی بدرجه سرتیپی‌سرهنك فتح‌اله‌فرتاش بدرجه سرتیپی سرهنك محمدخاك ساری‌بدرجه‌سرتیپی‌همردیف‌سرهنك پزشك موسی عندلیبی بدرجه‌سرتیپی

این افسران بدرجه سرهنگی مفتخر شدند

سرهنك‌دوم محمود طاهری‌ـسرهنك دوم عسگرمفیدیان ـ سرهنك دوم‌علی اکبر غفاری ـ سرهنك‌دوم مجید علائی سرهنك‌دوم مرتضی احتشام دفتری سرهنك دوم محمدعلی صدیق‌رضوانی سرهنك دوم سید فخرالدین صفوی سرهنك‌دوم محمود گرانمایه ـسرهنك دوم حبیب‌اله خادم‌ـ سرهنك دوم‌حاجی فرسادزاده ـ سرهنك‌دوم احمدنفیسی سرهنك دوم نادر گنجهٔ ـ سرهنك‌دوم احمد رحیمی ـ سرهنك دوم علی‌محمد شهرابی ـ سرهنك دوم جعفرقلی دانشور ـ سرهنك‌دوم جلال باور سرهنك‌دوم ـ روح‌اله امیری ـسرهنك دوم منصور سپهر نوری

بقیه در صفحه ۹

سرمقالات امروز روزنامه‌های جهان

ایجاد کمیته مشورتی درکنار دبیرکل سازمان ملل‌متحد

مسئله جانشین داگ‌هامرشولد مهمترین مسئله ایست که مورد توجه جراید انگلستان قراردارد .

روزنامه دیلی تلگراف (محافظه‌کار) پیرامون «سه‌جانبه» بودن سمت دبیرکلی سازمان ملل‌متحد مینویسد: چنانچه موافقین ومخالفین این‌مسئله امتیازاتی بیکدیگر ندهند سازمان ملل متحد برای پیدا کردن جانشین داگ‌هامرشولد بامشکلات لاینحلی روبرو خواهد شد.

این‌روزنامه میافزاید ایجاد یك کمیته مشورتی دائم درکنار دبیر کل سازمان‌ملل‌متحد موجب خروج‌ازبن‌بست کنونی میشود .

دیلی‌تلگراف خاطرنشان میسازد این‌امر سابقه داردچنانچه در مورد کره سوئزوکنگو نیز چنین کمیته‌هائی تشکیل گردید .

دیلی تلگراف میافزاید ایجاد یك کمیته مشورتی درکنار دبیر کلی سازمان ملل‌متحد مغایرتی با اختیارات ومقام دبیرکل سازمان ملل‌متحد ندارد .

سمت دبیرکلی سازمان ملل‌متحد بایدحفظ شود

روزنامه گاردین مینویسد سمت دبیرکلی سازمان ملل‌متحد باید بهرقیمتی‌که شده حفظ‌شودو هرگونه تغییری که‌دراین مورد داده‌شود بضرر ملل‌کوچك خواهدبود .روزنامه گاردین خاطرنشان میسازد اما دبیرکل‌سازمان ملل‌متحد میتواند یك‌کمیته کوچك مشورتی درکنار خود داشته باشدودراین کمیته کشورهای بیطرف میتوانند شرکت داشته باشند . این‌کمیته هرگز نباید دارای حق‌وتوباشد .

ژنرال دوگل به دوستان خود احتیاج دارد

هرالدتریبون — روزنامه نیویورك هرالدتریبون ضمن تفسیر تصمیم‌ژنرال دوگل مبنی برازدست دادن اختیارات‌کامل مینویسد این‌امر ممکن است تنهابك عقب‌نشینی تلقی گردد امابهرحال اقدام ژنرال‌دوگل بیشتر یك‌عمل آشتی کنان‌جلوه‌گر شده‌است . ژنرال دوگل احتیاج‌داردکه دوستان خودرا حفظ کند.وی درهفته‌های آینده بوجود آنهااحتیاج دارد .

روزنامه نیویورك هرالدتریبون مینویسد هرچند که‌ژنرال‌دوگل قصددارد اختیارات کامل‌خود راازدست دهد معذلك وی همچنان‌کنترل حکومت فرانسه راخواهد داشت .

نتیجه مذاکرات دین‌راسك وآندره گرومیکو

نیویورك تایمز — روزنامه نیویورك تایمز سرمقاله اساسی خودرا بمذاکرات دین‌راسك وزیرامور خارجه امریکا واندره گرومیکو وزیرامور خارجه شوروی اختصاص‌داده‌است. این‌مذاکرات که‌مدت چهارساعت طول‌کشید درهتل‌والدوآستوریا ودر آپارتمان مخصوص دین‌راسك انجام گردید .

روزنامه نیویورك‌تایمز مینویسد مسئله برلن مهمترین موضوع مذاکرات دین‌راسك وآندره گرومیکو بود.

روزنامه نیویورك‌تایمز خاطر نشان میسازد هرچند که‌مسئله برلن امروز بصورت مهمترین مسئله روزدرآمده است امادر حقیقت درحال حاضر حفظ‌موجودیت سازمان ملل‌متحد وخلع‌سلاح‌وقطع آزمایشهای اتمی که‌فضارامسموم میسازد حائز کمال‌اهمیت هستند .

نیویورك تایمز معتقداست‌دین‌راسك وزیرامور خارجه‌امریکابکبار دیگر قاطعیت غرب‌را دربرابر این‌مسائل برئیس دیپلماسی شوروی خاطرنشان نمود .

دین‌راسك همچنانکه بارهااعلام کرده‌است آماده مذاکرات‌جدی است‌اما این‌مذاکرات‌باید حاوی نتایج مثبتی باشد .هدف‌دین‌راسك ازمذاکره باآندره‌گرومیکو این‌است که‌او امیدداردازطریق‌مذاکرات نه‌تنها مسئله برلن‌بلکه‌تمام‌مسائل‌مربوط باروپای مرکزی راحل‌و فصل نماید تایدین ترتیب‌ازخطر جنك جدیدی جلوگیری کرده باشد .

روزنامه نیویورك تایمز مینویسد امریکا همیشه برپایه‌شرافت‌مندانه‌ای آماده مذاکرات بوده است .

دوگل باید جدا برضد افراطیون راست‌مبارزه‌کند

فیگارو — روزنامه فیگارو ضمن تفسیر بیانات‌دیروز ژنرال سالان، ازژنرال دوگل تقاضا کرده‌است که‌نسبت بافراطیون راست شدت‌عمل بیشتری نشان دهد . این‌روزنامه مینویسد کوچکترین تزلزل وتردید درمبارزه برضد کسانیکه فرانسه رابسوی پرتگاه میکشند نتایجی بس وخیم‌برای آینده فرانسه دردست خواهد داشت .

دیروز ژنرال‌سالان فرمانده کل‌سابق نیروهای فرانسه درالجزایر طی یك‌پیام رادیوئی ازفرانسویان مقیم الجزایر تقاضا نمود که‌برصد سیاست دوگل دست‌بتظاهرات عمومی بزنند .

فیگارو ضمن اشاره به‌بیانات ژنرال سالان‌مینویسد باید هرچه زودتر دوگل خودرا ازنظامیان پوسیده آسوده کند .

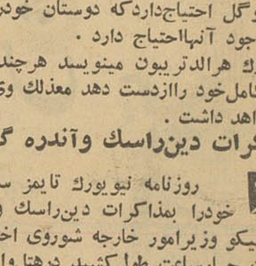

بیسوادی اهم‌دردهای مردم کشور ماست صنف پزشکیاران‌خوشوقت است‌که وزارت فرهنك تصمیم گرفته است‌این درد رادرمان کندو طبقه بیسواد کشور را ازنعمت سواد بهره‌مند سازد .خداو رسول مددکار اولیاء فرهنگی است که‌دراین کار دست یاقدام اساسی زده‌اند.

صنف پزشکیاران ایران نهایت کمك و مساعدت را برای انجام این‌امر اجتماعی خواهد کرد.

رئیس سندیکای پزشکیاران ایران ـ عبدالمجید شریفی

سندیکای نانوا های استان تهران باکمال خرسندی آمادگی خود رابرای کمك موثر به‌امر مهم اجتماعی آموزش سالمندان اعلام میدارد ووزارت فرهنك رادراین‌امر اساسی بهرنحوی که مقدورات اجازه دهد یاری خواهد کرد .

دبیر سندیکای نانوا های استان‌تهران ـ جلال‌احمد خانلو

کارخانه‌فلزکاری فرهاداقدام وزارت‌فرهنك رادر جهادبابیسوادی‌تبریك گفته‌وشرکت خودرا درایـن‌امرمهم اجتماعی اعلام میدارد.

امضاء رئیس کارخانه

اقدا موزارت فرهنك در مبارزه با بیسوادی ا زاقدامات درخشانی است‌که مورد تائیدکلیه علاقمندان میباشد شرکت کارخانه زئوس خرم باکمال افتخار شرکت خودرادر این‌امر مبارزه ملی اعلام میدارد.

سرپرست و رئیس کارخانه خرم سرهنك سعیدی

مبارزه وزارت فرهنك با بیسوادی مورد تائید کلیه اصلاح طلبان قراردارد کارخانه صنعتی آزمایش نیز به‌پیروی از منویات ملوکانه در راه‌اجرای این منظور باتمام امکانات خود حاضر بخدمت خواهد بود.

امضاء رئیس کارخانه

تامردم از نعمت سواد بهره‌مند نباشند قادربه حفظ وطن و ملیت خویش نخواهند بود خوشبختانه وزارت فرهنك با طرح برنامه مبارزه بابیسوادی و اقدام فعالانه دراین امر بملت و وطن خدمتی شایان‌تحسین انجام میدهد ماافراد صنف کوره‌پز ازهر حیث برای کمك و مساعدت باین‌امر مهم اجتماعی آماده هستیم .

ازحیث مصالح ساختمانی از قبیل آجر و گچ‌وآهك هر کدام موردنیازباشد افراد صنف مساعدت خواهند کرد.

رئیس صنف کوره پزخانه

شرکت سهامی فرزانه صمیمانه از برنامه بزرك وزارت فرهنك استقبال میکندو بسهم‌خود از هیچ کمك برای پیشرفت و موفقیت مبارزه بابیسوادی دریغ نخواهد داشت. **شرکت سهامی فرزانه**

علت عقب افتادگی ماجهل ونادانی است

بقیه از صفحه ۵

مراتب اخلاص و آمادگی و فدا کاری کلیه فرهنگیان را اعلام نمایم

آقای وزیر فرهنگ بسیاری از همکاران ما که تاکنون بانهایت‌درستی و امانت منتها با دلسردی بفرهنگ خدمت کرده اند اکنون با کمال شوق و رغبت آماده اند که مقداری از وقت و نیروی خود را برایگان در راه این جهاد مقدس بفرهنگ‌واگذار کنند و حتی چندین نفر از همکاران ما داوطلب شد ه‌اند که هرکدام‌پنجاه نفردر ظرف مدت یکسال بدون انتظار پاسخ کمکی تعلیم بدهند و با سواد کنند و این اخلاص نتیجه مستقیم صداقت و حسن اداره و اصلاحات و رفتاری است که شخص شما دراین مدت کوتاه از خودشان نشان‌داده‌اید.

فریاد زده‌ایم

آقای نخست وزیر ۰ ملت شریف ایران ما سالهاست که درك کرده‌ایم و فریاد زده ایم و نوشته و گفته‌ایم که سرمایه اصلی‌و اساسی هر مملکت افراد آن مملکتند ۰

مجموعه یك مشت بیمار و بیسواد و معتاد و علیل و فاسد محال است که هیات اجتماع رشید و راقی و یك مملکت برجسته و آبرومند بسازد تا مردمیدان و فرد لایق تحویل‌جامعه نشود نمیتوان از این جامعه انتظار هیچگونه ترقی داشت فقط و فقط فرهنگ است که میتواند فراد شایسته بسازد و در نتیجه اجتماع شایسته بوجود آورد ۰

حیات و ممات

آقای نخست وزیر اگر تمام توجه دولت هم بفرهنگ و تربیت و تعلیم معطوف شود جای ایراد نیست ـ سعادت و ارتقاء هر جامعه بسته بداشتن افراد لایق و فرد لایق‌نتیجه تربیت درست و تربیت مستلزم‌دانش است پس مساله دانش و سوادمساله حیات و ممات است ۰

سخنان مولا

الناس موتی و اهل العلم احیاء از حضرت علی‌است که مردم ـ مردگانند و اهل دانشند که زنده اند ۰ از مردم مرده چه انتظار میتوان داشت ۰ ؟ صدی نود مردم ایران در تاریکی حصار بیسوادی غرقند صدی نود این مردم بحقوق حقه خود آشنا نیستند آزادی و دموکراسی در میان این‌مردم چگونه تامین میشود ۰

بین اکثریت بی سواد و اقلیت باسواد فاصله عظیم و گودال عمیقی است این فاصله فاصله های دیگر را ایجاد میکند خواه ناخواه در نظم و اعتدال جامعه اختلال وارد میسازد ۰

آفرین ملت

آقای نخست وزیر آقای درخشش شما دارید بزرگترین قدم اصلاحی را برای ترقی این مملکت برمیدارید آفرین ملت نثار برشما باد امیدواریم که این فرصت بزرگ را از دست ندهیم و فرموده رهبر عالیقدر اسلام را بپذیریم که گفت ان ربکم فی‌الایام دهرکم نفحات الا فتعرضوا خداوند گاهی برای شما نفحات آسمانی و توفیقاتی ربانی فرو میفرستند آنها را دریابید ۰

این‌فکر بکر و این تصمیم اصلاحی قاطع که مسلما بپیروی از نیات‌مبارك ملوکانه پیش آمده موهبتی آسمانی و نغمه ای ربانی است میکوشیم که برایگان از دست ندهیم ۰

توفیق سیاسی

آقای نخست وزیر این توفیق ـ سیاسی سرکار را که توفیقی الهی است ما غنیمت شمرده و میشماریم ما هم میدانیم که شما با مشکلات عظیم داخلی و معضلات سیاسی و بحران اقتصادی‌مملکت روبرو هستید اما هر چه هست همین توجه بی ـ شائبه شما بفرهنگ و فرهنگیان‌برای ملت ایران مغتنم است خدای ملت پشتیبان شما باد ۰

آقای وزیر فرهنگ من در بارل عمرم چه شخصا و چه نیابتا از طرف دیگران کسی را حضورا تمجید ـ نکرده ام مبادا خلاف حق باشد

اما از ستایش اصلاحات قاطع و اراده ورشادت بی نظیر شما باکی ندارم‌همکاران فرهنگی من‌همه فعالیت ووقت خود را بیدریغ در این راه در اختیار شما خواهند گذاشت

امیدواریم ما و همه ملت ایران این جهاد ملی و این نغمه الهی و این فرصت مناسب را غنیمت شمرده و در پیشرفت و عملی کردن این نیت دست بدست هم دهیم و به توفیقات خداوند موید باشیم .

آقای درخشش مساعی خستگی ناپذیر و شبانه روزی شمابوشیده نیست در این راه دراز و این مقصد عالی که پیش گرفته اید لطفخدا د محبت و غیرت فرهنگیان بدرقه راه شما باد ۰

سخنان وزیر فرهنگ

در این هنگام آقای درخشش‌وزیر فرهنگ پشت میکروفون قرار گرفت و اظهار داشت :

هموطنان عزیز . خواهران و برادران . دولت آقای دکتر امینی که‌همواره‌کوشش میکنند که‌وسائل رفاه ملت ایران را فراهم کنند‌دست به ابتکار تازه‌ای زده‌اند وآن‌اینست که اعلام جهاد ملی کرده‌اند که هموطنان عزیز ما از جهل و نادانی و بیسوادی رهائی یابند.

دست مردم بیسواد

آقای درخشش افزود از فرد فرد ملت باسواد ایران تقاضا دارم که دست مردم بیسواد را گرفته وآنها را بکلاسهای مبارزه با بی سوادی هدایت کنند و ازافراد بی سوادابن مملکت نیز تقاضا داریم با وسائلی که مردم و دولت برای آنها تهیه میکنند بیایند و باسواد شوند.

۱۷ میلیون بی سواد

وزیر فرهنك سپس گفت هفده میلیون از مردم این مملکت بیسواد هستند یعنی ۸۵ در صد افراد این مملکت .با این ترتیب امید هیچ اصلاحی در این مملکت امکان‌پذیر نیست مگر آنکه همه افراد کشور باسواد شوند . از عموم ملت ایران تقاضا داریم که در این جهاد ملی که متعلق بخود ملت ایران‌است و دور از هرگونه کنایه سیاسی است شرکت جویند.

اگر سه میلیون افراد با سواد این مملکت هریك درباسواد کردن پنج نفر همت گمارند در مدت یك سال پانزده میلیون باسواد میشوند آن وقت است که میتوان بکارهای اصلاحی مملکت سر و صورتی داد .

دست استمداد

وزیر فرهنك افزود ما دست استمداد بسوی همه شما درازمیکنیم تا دراین مسئله‌و سایر مسائل دیگر دولت آقای دکتر امینی را تقویت کنید و مطمئن باشید دولت شب و روز در فکر آسایش و رفاه‌شماست و دولت هم از شما هم آهنگی می‌خواهد .

سخنان نخست وزیر

در این هنگام آقای دکتر امینی در حالی که عده کثیری از مردم در کنار بالکن مشرف بمیدان شهناز اجتماع کرده و نسبت به شاهنشاه ابراز احساسات میکردند در کنار میکروفون قرار گرفت و اظهار داشت .

مبارزه مقدس

هموطنان عزیز امشب البته شب جشن فرهنگی است و آخرین شب جهاد ملی و مبارزه با بیسوادی می باشد . البته برای بنده و تمام اعضای دولت نهایت افتخار است که تمام طبقات ملت ایران‌چه در تهران و چه در تمام شهرستانها در این جهاد ملی‌ومبارزه با بیسوادی‌شرکت نموده‌اند .

امشب تصور نکنید که بنده عرایضی عرض میکنم بلکه‌خواستم در این جهاد ملی شرکت نموده واز استقبال پر شوری که در این امر مهم نموده‌اید سپاسگزاری و تشکر کنم.

امیدوارم عموم‌طبقات مختلف‌مردم سراسر کشور که در این مبارزه مقدس شرکت جسته‌اند ادامه پیدا کنند و سعی شود با توجه وزیر فرهنك این جهاد ملی و مبارزه با بیسوادی جامه عمل بپوشد .

بفرمان شاهنشاه

آقای دکتر امینی افزود در چند سال پیش‌بفرمان اعلیحضرت‌همایون شاهنشاه مبارزه با بیسوادی شروع شد. اکنون با آغاز این جهاد ملی امیدواریم با جدیت و با کمك‌افراد ملت ایران بتوانیم آنـرا بطـور شایسته‌ای جامه عمل پوشانده و در مقابل کشور های خارج بتوانیم سربلند باشیم .

بزرگترین رادع و مانع

آقای نخست وزیر سپس گفت تمام ملت ایران متوجـه هستنـد بزرگترین مانع و رادع برای‌احراز مقام گذشته تبلیغاتی‌است که‌وسیله دستگاه های خارجی بعمل می آید. علت عقب افتادگی ما برای بدست آوردن مقام گذشته همانا جهل و نادانی است . اگر تمام ملت ایران باسواد شوند و دولت ها هم اصلاح طلب باشند . توفیقات موثرو مفیدی بدست خواهد آمد و اگر این‌مسئله یعنی مبارزه با بیسوادی چامه عمل بپوشد و مردم این مملکت باسواد شوند بمسائل مملکتی آشنا شده‌و در نتیجه کار دولت هم آسان تر خواهد شد و بهتر خواهد توانست برنامه های عمرانی را اجرا کند.

آقای نخست وزیرافزود امیدوارم این دولت که کمر همت را بسته بتمام مشکلات با کمك ملت عزیز ایران فائق آید ودر اسرع اوقات این مانع بزرك که همان بیسوادی است از سر راه ترقی و تعالی مملکت برداریم .

سرمایه معنوی

من بهیچوجه در ملت ایران‌یاس و نا امیدی نمی بینم و روز بروز بامید پیروزی شوق و شعف درچهره مردم هویدا است . من در کشور های خاور میانه ملتی بالاتر و بهتر از ملت ایران نمی بینم که دنبال کسب علم و دانش باشـد . ایـن خودش بزرگترین سرمایه معنوی است .

تخم یاس و ناامیدی

آقای دکتر امینی سپس اظهـار داشت تخم یاس و نا امیدی کـه بوسیله دستگاه‌های‌خارجی وتبلیغات آنان د راین مملکت ریشه دوانده است باید ریشه‌کن شود .

ملتهائی در دنیا ترقی میکنند که بتوانند با مشکلات مبارزه کرده و پیروز شوند . امیدوارم این مشکل که همان جهل و نادانی وبیسوادی است بهمت شما مردم اصلاح طلب حل شود و عموم مردم در نهایت رفاه و آسایش زندگی کنند.

بیانات آقای نخست وزیر بـا کف زدن ممتد چند هزار نفر از طبقات مختلف مردم که درمیدان شهناز اجتماع کرده بودند پایان یافت.

آتش بازی

در این هنگام برنامه جشن‌آغاز شد و در حالی که پیشاهنگان بـه سرپرستی آقایان‌جوهری وابوطالبی سر رصد های پیشاهنگی بخشهای دو و سه و چهار مشعلهای دانش‌را افروختند مراسم آتش بازی آغاز شد و چندین خمپاره که محتوی هزاران شعار مبارزه با بیسوادی‌بود به آسمان پرتاب شد و ساعت شش وچهل وپنج دقیقه آقای نخست‌وزیر میدان شهناز را ترك کرد.

مقارن ساعت ۷ بعد از ظهـر آخرین روز هفته جهاد ملی پس از پایان مراسم آتش بازی و نواختن سلام شاهنشاهی با ابراز احساسات چندین هزا رنفر از اهالی پایتخت پایان یافت .

نام نویسی در کلاسهای اکابر

آقای شاکرین رئیس اداره کل آموزش و پرورش بزرگسالان بـه خبرنگار ما گفت از روز سوم مهر ماه نام نویسی بیسوادان در کلیـه مدارس پایتخت بعمل خواهد آمد و دراین مورد بکلیه ادارات فرهنك استانها و شهرستانها دستورات‌لازم صادر شده است .

در میدان گمرك

از ساعت ٦ بعد از ظهر روز پنج شنبه طبق‌برنامه‌ای که‌از طرف کمیته جهاد ملی و مبارزه با بیسوادی با نظر آقای وزیر فرهنك تهیه شده بودمراسم باشکوهی‌ضمن‌برافروختن مشعل وسیله پیشاهنگان وخواندن سرود فرهنك و اجرای مراسم‌آتش بازی از طرف اداره فرهنك ناحیه ۹ تهران د رمیدا ن‌همایون (گمرك) برگزار شد.

طبقات مختلف اهالی محل‌مخصوصا کارگران دخانیات و راه آهن در این مراسم حضور داشتند.

ومسئولین فرهنك‌ناحیه۹تهران‌ضمن سخنرانی های موثر عموم طبقـات مردم را بشرکت در جهاد ملی و مبارزه با بیسوادی دعوت نموده و از اهالی بیسواد این نقطه از شهـر تقاضا کردند که برای فرا گرفتن خواندن و نوشتن در کلاس های اکابر نام نویسی نمایند.

در شرق شهباز

از ساعت ٥ بعد از ظهر روز چهارشنبه گذشته جلسه‌ای دربـاره مبارزه با بیسوادی از طرف اداره فرهنك ناحیه ٥ در ورزشگاه شماره ۳ خیابان شهباز تشکیل گردیـد و جمعیت کثیری از طبقات مختلف حضور داشتند :

میدان ورزشگاه با تمثال‌اعلیحضرت همایونی و پرچم های ایران‌وشعار هائی درباره مبارزه‌با بیسوادی بطرز جالبی تزئین شده بود . بعد ازاعلام برنامه از طرف آقای مرتضـی مشیریان وخواندن سرودشاهنشاهی وسیلهٔ دانش آموزان ابتدا آقـای هوشنك بهمنیار رئیس ادارهٔ‌فرهنك ناحیه ٥ تهران مجلس را بنام نامی اعلیحضرت‌همایون شاهنشاهی‌افتتاح کرد و در اطراف تعلیم و تربیت و مبارزه با بیسوادی شرح مبسوطی ایراد نمود و آمادگی کارکنـان وزارت فرهنك بخصوص فـرهنك ناحیه ٥ را برای تدریس مجانـی اعلام داشت‌بعدا یکی از پیشاهنگان قطعه شعری دربارهٔ مبارزه‌بابیسوادی قرائت سپس آقای حقیقت معاون فرهنك ناحیه ٥ و آقایان سلیمانی زیادلو و کاظم کاظم زاده ایرانشهر و طباطبائـی مدنی و محمد وجدانی بنمایندگی از طرف اهالی و انجمن های خانه و مدرسه و محل وآقایان محسن‌النبی اشرف سمنانی و احمد جبلعاملی وعاظ در اطراف مبارزه با بیسوادی‌وآمادگی عمومی‌اهالی‌ناحیه ٥فرهنگی برای‌تعلیمو تعلم‌سخنرانی های جالبی نمودند .

در دبیرستان ذوقی

عصر روز چهارشنبه گذشته به مناسبت نهضت بزرك مبارزه بـا بیسوادی جشن باشکوهی با شرکت هزاران نفر اهالی و معتمدین محل میان شعار های مختلف و استقبال گرم در دبیرستان ذوقی بر قرار گردید . پس از نواختن سـرود شاهنشاهی و افتتاح‌جلسه آقای‌ادیب سمیعی رئیس دبیرستان سخنرانـی مهیجی درباره مضار بیسوادی وطرق مبارزه با آن ایراد نموده و همه وطن دوستان رابرای شرکت دراین جهاد ملی ترغیب نمود . بعدا آقای محقق‌مدیر دبیرستان‌وحیدوهمچنین آقای همایون از طرف اهالی‌محل سخن گفتند . در خاتمه آقای والا رئیس فرهنك ناحیه ۱۰ در اهمیت مبارزه جدی با بیسوادی و همچنین درباره توجه مخصوص اعلیحضرت همایونی نسبت باین امر خطیر نطق مبسوطی کردند که با شور وشعف همـه حضار خاتمه یافت .درپایان از آقای حاجی علی رهنما کـه در برقراری این مجلس زحماتی‌کشیده بودند تقدیر بعمل آمد . بدین ترتیب هفته جهاد ملی که از روز شنبه آغاز شده بود پایان یافت.

خلاصهٔ خبرهای شهرستانها

رفسنجان ـ چند روز قبل شخصی بنام محمود حاج محمودی یکی از اهالی رفسنجان بجرم بی احترامی به آقای حسین اسماعیلی پاسبان شهربانی رفسنجان باقرار پنجاه هزار ریال زندانی شد .

آران ـ چند روز پیش دختر ۷ ساله ای از اهالی آران در اثرعقرب گزیدگی درگذشت .

فشم ـ چند روز قبل نصرت‌الله میرزائی که چندی قبل زن و مرد خارجی را مجروح کرده بود بوسیله آقای گروهبان شمالی رئیس‌پاسگاه ژاندارمری فشم دستگیر شد .

نهاوند ـ چند روز قبل شخصی بنام علی اکبر صالحی از اهالی نهاوند بجرم فروش تریاك دستگیر شد و از دکان وی مقدار پنج گرم و نیم تریاك کشف گردید .

آمل ـ شعبه یك بازپرسی دادسرای آمل پس از دو سال تعطیل شروع برسیدگی به پرونده های راکد کرد .

نیریز ـ اهالی نیریز از طرز کار آقای دکتر ستوده رئیس بهداری تبریز اظهار خشنودی میکنند و از مقامات مربوطه تقاضای تشویق ایشان را دارند .

گوراب زرمیخ انجمن شهر گوراب زرمیخ با مساعی آقای فروزش شهردار فومن موفق شدند کار ترمیم جاده گوراب زرمیخ را شروع کند .

نهاوند ـ چند روز پیش آقای مهندس بیت‌کارلو جهت نقشه برداری جاده نهاوند ـ نورآباد لرستان ـ وارد این شهر شد .

اهالی نهاوند انتظار دارند جاده مزبور ایجاد شود .

شیرود ـ چند روز قبل آقای سروان قادری فرمانده گروهان ژاندارمری شهسوار ازتنور نانوائی شخصی بنام صمد نور چنگیزی ساکن «لشتو» یکی از قراء شیرود مقدار پنج گرم تریاك کشف کرد .

مرزن آباد ـ بدعوت انجمن شهر مرزن آباد ، چندروز قبل آقای بهمنیار فرماندار نوشهر بمرزن آباد وارد شد . دستورات لازم در مورد ساختمان برق و سایر کار های عمرانی از طرف ایشان صادر گردید .

قزوین ـ چند روز قبل آقای بهنیا بازپرس دیوان کیفر جهت ـ رسیدگی به پرونده لوله کشی قزوین وارد این شهر شد .

بندر شاهپور ـ چند روز پیش تعداد ۳۹۲ کیسه آرد و ۳۰ کیسه برنج جهت حریق زدگان بند رشاهپور بمسئولین مربوطه تحویل گردید.

گوراب زرمیخ ـ چند روز قبل طی مراسمی گرمابه گوراب زرمیخ افتتاح‌شد . گرمابه مزبور از طرف آقایان بخشعلی ارجمندی ، سلیمان تاج بخش و یوسف طلوع ، بازرگانان نیکو کار گوراب زرمیخ ساخته شده است .

لنگرود ـ مامورین مبارزه با مواد مخدره لنگرود از عابری بنام عیسی ابراهیم زاده مقدار ٥٤ گرم تریاك کشف کردند .

کنگاور : چند روز قبل گروهبان بیاتی مامور ژاندارمری کنگاور شخصی را بنام سید رضا بجرم فروش مشروب قاچاق دستگیر کردند . از طرف اداره دارائی مبلغ ۱۸٤٥ ریال از وی اخذ گردید .

اراك ـ چون اسفالت خیابان های اراك فوق العاده خراب شده بود اخیرا از طرف شهرداری جهت ترمیم آن قد م گردید و بشکایات پی‌در پی اهالی ترتیب اثر داده شد .

آبیك ـ چند روز قبل نوازنده‌ای بنام محمود جلیلوند که با دختر ۱۲ ساله‌ای بنا م‌مینا از مردم اخاذی میکرد بجرم داشتن تریاك دستگیر شد .

میناب ـ از وقتیکه آقای اعتمادی بریاست اداره ثبت احوال میناب منصوب شده در اسرع وقت امور مربوطه را انجام داده است و اهالی میناب تقاضای تشویق ایشان را دارند .

پره سر طوالش ـ چند سال قبل باکمك سازمان برنامه یك گرمابه در پره سر طوالش ایجاد شد ولی تقریبا دو ماه است که‌سرایدارگرمابه برای گردش و تفریح بمرخصی رفته وکار خود را تعطیل کرد ه‌است .

رودبار ـ چند روز قبل آقای سرهنك هوشیار هنگامیکه با اتومبیل عازم رودبار بود ناگهان در پیچ وخم جاده مورد سوء قصد عده ای قرار گرفت ولی صدمه‌ای بوی وارد نشد .

فعلا در تعقیب مهاجمین هستند .

شاه آباد غرب ـ چند روز پیش در قریه امیر آباد واقع در ۲کیلو متری شاه آباد غرب دو کودك باسامی ولی و مراد پاره ای ا یك گلوله خمپاره پیدا کردند که با اثر ضربه ای منفجر گردید و دو کودك مجروح شدند .

رامسر ـ چند روز قبل منزل آقای‌اسماعیل آذر هوش یکی از اهالی رامسر مورد دستبرد سارقین قرار گرفت و در حدود هفتاد هزار ریال اموال ایشان سرقت رفت .

تفرش : چند روز قبل آقایان سپهبداری رئیس کشاورزی اراك ، بمعیت آقای دکتر غفاری بوضع کشاورزی و دامداری تفرش و چگونگی توزیع جواهدائی رسیدگی کردند .

آبیك : براثر مساعی آقای شادکام بخشدار آبیك گرمابه مخروبه قدیمی تعطیل شد وبامذاکره‌ای که با مالك گرمابه بعمل‌آمد بصورت آبرومندی تعمیر و افتتاح گردید .

هشتپر طوالش ـ طبق اظهارات آقای مجلسی رئیس اداره ریشه کنی مالاریای هشتپر طوالش ، برنامه مبارزه با مالاریا از سال ۳۵ تاکنون دراین شهر ادامه داشته و هم اکنون حتی یك نفر بیمار ، مالاریائی وجود ندارد .

همدان ـ مامورین شهربانی همدان از ٥ نفر باسامی فتحعلی‌رضا، عباس ، علی و باقر مقداری آلات و ادوات شیره کشی و تریاك کشف کردند .

نهاوند: چندروزقبل آقای‌جمشیداز درمعاون فرمانداری نهاوند وضع عمومی شهر ودکاکین نانوائی و قصابی را مورد بازدید قرارداد وبرای بهبودی بهداشت این شهر دستوراتی صادر کرد .

سقز ـ چند روز قبل تیمسار منصور پور باتفاق آقایان سرهنك صیادیان و سرهنك داوریان ، در میان استقبال پرشور اهالی وارد سقز شدند و مراحم شاهنشاه را بمردم این شهرستان ابلاغ نمودند .

چابکسر ـ چند روز قبل اکیپ مبارزه با مالاریا بسر پرستی آقای نادر جعفر پور وارد چابکسر شد دو اعضای اکیپ اهالی را معاینه کردند .

آران کاشان ـ چند روز قبل‌آقای ملك مدنی فرماندار کاشان به آران وارد شد و از بنگاه برق بازدید کرد .

آقای ملك مدنی در سخنرانی خود مردم را به دوستی و یگانگی دعوت نمود .

نهاوند ـ چند روز قبل دادگاه سیار نظا موظیفه بریاست آقای ستوان یکم محسن اکبر زاده وارد نهاوند شد و بوضعیت مشمولین این شهر رسیدگی کرد .

هشتپر طوالش ـ چند روز قبل آقای قائنی فرماندار طوالش از روسای دارائی دادگاه و فرهنك و یکنفر معتمد محل دعوت کرد تا در کمیسیون ٥ نفری بوضع کاندیدا های شهرداری رسیدگی کنند .

آران کاشان ـ چند روز قبل اهالی آران طی شکایتی که‌بعنوان رئیس آمار کاشان فرستادند از متصدی آمار آران شکایت کردند بااینکه رئیس آمار کاشان‌به شکایت اهالی رسیدگی نمود معهذاتاکنون برای انتقال او اقدامی بعمل نیامده است .

هشتپر طوالش ـ چند روز قبل آقایان بنی صدر و دادپرور ، بازرسان دیوان کیفر از سر جنگلداری طوالش و آستارا بازدیدکردند وبا آقای حسینی رئیس دادگاه طوالش ملاقات نمودند .

اراك ـ چند روز قبل آقای حاجی محمد خان راستین یکی از نیکو کاران اراك در حدود ده هزار متر از زمین های خود را جهت ایجاد ساختمان پرورشگاه به‌جمعیت شیروخورشید سرخ اهـداء کرد .

لنگرود ـ چند روز پیش شخصی بنام حسن شعبانی از اهالی لنگرود که برود سر رفته بود هنگام مراجعت دچار سکته قلبی شد و آنا جان سپرد .

آستارا ـ چند روز قبل دونفر راننده باسامی رضا قلی و داود در راه بین آستارا و اردبیل با هم نزاع کردند و در نتیجه هر دو زخمی شدند .

بندر حسن کیاده ـ براثر فعالیت سروان رفیعی فر رئیس‌شهربانی بندر حسن کیاده اموال منزل آقای نیکوئی یکی از اهالی شهر که چندی قبل بسرقت رفته بود پیدا شد .

خوانسار ـ چند روز قبل‌دو نفر از دارو فروشان شهر باسامی حاج زجبعلی نصیری ، و جلال عظیمی بجرم دادن داروی عوضی ودخالت در امر طبابت تحت تعقیب قرار گرفتند .

شاه آباد غرب ـ چند روز قبل‌مامورین شهرداری شاه آباد غرب از قصابی سلیمان آجودانی گوشت فاسد کشف و معدوم کردند و سلیمان را دستگیر کردند .

ساری ـ چند روز قبل درمانگاه و اندرزگاه و داروخانه شیر و خورشید سرخ ساری که بعلت تعمیرات تعطیل شده بود مجددا شروع بکار کرد .

بندر حسن کیاده ـ در اولین‌جلسه انجمن شهر بندر حسن کیاده که د رسالن شهرداری تشکیل گردید . آقای قهرمان آرلس بسمت ریاست انجمن شهر انتخاب شد .

زاویه زرند ـ چند روز قبل سهمیه شش ماهه اول داروی بهداری زاویه زرند تحویل گردید و مورد استفاده بیماران قرار گرفت .

بندر گز ـ چند روز پیش اتومبیل ناشناسی که از بندر گز بطرف قریه گز در حرکت بود با شخصی بنام‌شیرزاد خاکی تصادف کرد و فرار نمود .

مجروح به‌بیمارستان منتقل شد و تحت درمان قرار گرفت.

تفرش تقریبا سه ماه قبل رئیس بهداری تفرش منتقل شد ولی تاکنون بجای اوکسی را نفرستاده‌اند .

اهالی انتظار دارند در مورد اعزام رئیس بهداری جدید هرچه زودتراقدام شود .

اقتصاد

دکترحسن صدرحاج‌سیدجوادی

یکسره یادوسره ؟

نمیدانم آقایان از یکسره چه‌خیری دیده‌اند که میخواهند از دو سره به‌بینند ! ؟ ازصبح تادوبعداز ظهر چه کارمفیدومثبتی انجام میشود که‌ازسه تاشش‌بعداز ظهر انجام گیرد ؟

حالاقضیه دوسره شدن‌کار ادارات است. ماحرفی نداریم، چه‌بهتر ازاین که‌در ادارات کاربیشتری بافرصت‌زیاد ترانجام گیرد ولی‌اول‌شما بیائید همان یکسره رادرست کنید بعد بروید‌سر-وقت دوسره !

وقتی درهمان کاریکسره عده‌ای از کارمندان پشت میزهای خود نیستند، دفتررا امضاء کرده‌بدنبال کارخودمیروند، یابحرف‌زدن و چائی خوردن مشغول میشوند ویااز شدت گرفتاری و فکرو غصه کمی‌حقوق‌حوصله انجام‌کار را ندارند دوسره کردن ادارات چه‌معنی دارد ؟

عصر چهارشنبه چندتن‌از کارمندان دولت که‌بروزنامه اطلاعات آمده‌بودند بمن گفتند چرا راجع‌باین موضوع مقاله‌ای نمینویسید .

این‌مسئله موجب نگرانی همه‌شده است .

گفتم هنوزکه‌اقدامی صورت‌نگرفته، چراآقایان بیجهت‌نگران هستند ؟ گفتند :ای‌آقا پس‌شما خبرندارید ، طرح مربوطه‌به‌دوسره‌شدن کار ادارات دولتی دردست شورای معاونین‌وزارت-خانه‌هاست .گفتم :پس دیگربهیچوجه جای نگرانی نبایدباقی باشد مگر قانون جدید استخدام دردست همین شورا نبود، پس‌از سه‌سال‌هنوز تکلیف آن‌معلوم نیست وتاسه سال دیگرهم معلوم نخواهدشد .وقتی کارآن‌بسامان برسد حداقل هفت‌هشت‌سال گذشته است‌و تازه آن‌موقع دیگراین قانون جدیداستخدام ،جدیدبودن خودرا از دست‌داده وباید مجددا تنظیم شود!

گفتند : وقتی طرح‌یا قانونی بنفع کارمندان باشد بهمان ترتیبی که‌شما گفتید درچاه‌ویل‌سرنگون میشود ،اما اگربصرر مابود خیلی‌زودبمرحله اجرا درمی‌آید !

گفتم :بهرحال نظرخودرا بگوئید تا مابنویسیم شاید شورای‌محترم معاونین بآن‌توجه کندو قضیه‌را سمبل‌نماید .

گفتند :اولاینکه کارزیادی وجود ندارد که محتاج‌استفاده از ساعات‌بعد ازظهر باشیم.درست‌است که‌کاربعضی ازکارمندان زیادو طاقت‌فرساست ولی عده‌ایهم درعوض بی‌کارهستند وغالبا درپشت میزدیده نمیشوند ویا اصلا میزی دراداره ندارند ، فقط اول‌برج میروند وحقوق‌خودرا میگیرند . اگر کارها عادلانه قسمت‌شود وهمه‌کارکنند نه‌تنها دوسره شدن‌لازم نیست بلکه میتوان باهمان صبح‌ها دوروز هم در هفته تعطیل کرد .

ثانیا مابا‌توجه باینکه فقط صبح‌ها بایدکار کنیم واردکار دولتی شده‌ایم وحالاهم پس‌از ده‌پانزده‌سال کارو تلف کردن بهترین‌فرصت‌ها نمیتوانیم‌استفا بدهیم .

ثالثا بعلت کمی‌حقوق تعداد زیادی ازکارمندان بعداز ظهر هاو عصرها‌بکار دیگری اشتغال دارند . وازاین راه هزینه سنگین زندگی‌را تامین‌میکنند، حالا آقایان باهمان قانون استخدام‌عمد بوق میخواهند مادوسره‌هم کارکنیم و همان‌حقوق رادریافت‌نمائیم. یك‌لیسانسیه پانصدتومان‌حقوق‌میگیردوسیصدتومان اجاره خانه‌میدهد. بفرمائید اگربعداز ظهرهابکارهای دیگر نپردازد چطور خواهد توانست خرج‌زندگی خود را تامین کند ؟

اگرشورای محترم‌معاونین میخواهد مادوسره کارکنیم ابتدا مسئله حقوق راحل‌کندو باوضع‌فعلی‌زندگی تطبیق دهد بعد بگوید چشم‌کارمند چهارتا، بایدبعداز ظهروشب ونصف‌شب هم‌کار کند .

رابعا اینکه میگویند در برخی از کشورها کاردوسره است وبهمان‌جهت ماهم‌بایددوسره کار کنیم چندمورد توجه نکرده‌اندو حرفشان منطقی‌نیست. یکی‌آنکه وضع‌حقوقی کارمندان آن کشورها باماقابل مقایسه نیست .

دیگرآنکه‌بعلت‌وضع آب‌وهوا کاردو-سره درآن‌کشورها لازم است‌زیرامثلا صبح‌ها سرویس اداری از ساعت ۹ شروع میشود وشروع‌کاراصولا قبل ازساعت مزبور امکان پذیرنیست .

وسوم‌آنکه بهمین‌علت یعنی وضع آب‌وهوا درتهران و غالب شهر های ایران کاردوسره امکان پذیرنیست و باگرمای کشنده تابستان و سرمای فوق‌العاده زمستان کاردوسره بسیار مشکل است .وچهارم آنکه اگر درآن کشورها کارمندان دوسره کارمیکنند وروزی چهارمرتبه ازخانه باداره واز اداره‌بخانه میروند اقلا وسیله مرتب رفت‌وآمد دارند ، ازمتروتراموای و اتوبوسهای منظم استفاده میکنند اما درتهران ،دراین شهرشلوغ نه مترو وجوددارد نه تراموای ونه‌اتوبوس‌مرتب ومنظم .

خامسا ... دراینجاحرف آنها را قطع کردم‌وگفتم لازم نیست‌خامسا و سادسا ... وعاشرارا‌بفرمائید تاهمین‌جا کافی‌است که‌بعداز ظهرها کارنکنید و حتی‌صبح‌هاراهم‌ازکار معاف باشید تا نظرشورای محترم معاونین چه‌باشد؟!

کفتگوی خوانندگان

اشکالتراشی

آقای شمسائی‌ازکرمانشاه مینویسد اگرفرهنگیان محترم آنطوریکه درباره حقوق وترفیعات خود ساعی وپشت‌کار دار هستند نسبت به پیشرفت امور فرهنگی وانجام مراجعات‌مردم نیزتوجه داشته باشند البته باعث رضایت‌مردم و پیشرفت کار فرهنك خواهد شد ، متاسفانه کمتر کسی است که با تشکیلات فرهنگی ودبستانها سروکار داشته باشد وبااشکال تراشی ودفع-الوقت متصدیان روبرو نگردد. چنانچه وقتی که بمدیره دبستانی که فرزندم درآنجا تحصیل‌میکرد مراجعه کردم قبل‌از آنکه بداند چه تقاضائی دارم گفت ماجاندارایم‌وشاگرد قبول‌نمیکنیم همینکه دانست منظورگرفتن کارنامه طفلی‌است که‌به‌تهران منتقل میشودو کارنامه‌ای داد که‌بعدا معلوم شدآنهم معدل تگرفته بوداین یك‌نمونه کوچك از اتلاف وقت مراجعین این دستگاه فرهنگی است .

بندر خرمشهر

آقای مرتضی‌صفاری کارمندسازمان بیمه‌های اجتماعی کارگران خرمشهر مینویسد متاسفانه‌خرمشهر که‌مهمترین بندرو دومین شهر غنی کشور میباشد ازلحاظ آب‌مشروب کافی وسالم در مضیقه میباشد وشهرداری بادرآمد زیادی که‌دارد توجهی نسبت‌به عمران شهر مبذول نمیدارد مقتضی‌است‌برای آب واسفالت این‌بندر مهم اقدام‌عاجلی معمول گردد .

درایستگاه اتوبوس

یکی از مسافرین خط ۲۹ بنام‌یداله مینویسددرایستگاه مقابل‌وزارت‌بهداری نزدیك گلوبندك چندین سوراخ وچاله درمحلی که مسافرین میایستندمدتی است پیدا شده که غالبا زن و بچه مردم درآن میافتند و باعث صدمه و نقص عضوشان میگردد متاسفانه به بازرسهای خط هم که شکایت میشود وبرای‌العین مشاهده میکنند علاج نمی کنند و موضوع راباخونسردی تلقی مینمایند مقتضی است شرکت واحد باین نقائص نیز توجه داشته باشد.

اعزام دندان پزشك

آقای هادی مدرس سبزواری از تویسرکان مینویسد اکنون قریب یکسال است این شهر یکصد هزار نفری بدون دندان پزشك مانده و معلوم نیست یکی از این جمعیت چنانکه بدندان درد سخت مبتلا شد بکجا باید مراجعه کند مقتضی است وزارت بهداری باین موضوع توجه نموده یك نفر دندان پزشك باین شهرستان اعزام دارند .

مدرسه نابینایان

نیکوکاری از تجریش مینویسد در خیابان بوعلی دزاشیب جوان نابینائی بنام ذوقعلی حیاتی زندگی میکندکه تاقبل از تعطیل تابستان در مدرسه‌کار وآموزش نابینایان مشغول فراگرفتن درس‌و آموختن موسیقی بود وامیدوار بود مانند چندین نفر دیگرکه تاکنون دروس این مدرسه را بپایان رسانیده وهمگی از حرفه‌ای که اندوخته‌اند راضی هستند او نیز بزندگی دلگرم وامیدوار باشد و چون باو گفته‌اند از ۱۵ شهریور این کانون منحل شده است نسبت به‌آتیه خود دلسرد وتقاضا دارد این مدرسه برای عده‌ای ناقص و نابینا کماکان دایر باشد و ازصرفه جوئی بودجه ناچیز آن انصراف‌حاصل گردد .

ترغیب نیکوکاران

از نائین مینویسند فردخدمتگزار نیکوکاری از ثروتمندان و ملاکین شهرستان نائین اقدام بساختمان‌آب انبار و کتابخانه ملی درنائین نموده حمام عمومی در قریه سلطان نصیر احداث کرده و املاکی برای مصرف پرورشگاه ایتام وامور خیردیگری از این قبیل نموده که مقتضی است‌برای توجه سایرخیرخواهان‌اعمال جوانمردانه اینگونه نیکوکاران بازگوشود تاخیر خواهان دیگر نیز تشویق و ترغیب شوند .

شعبه شماره گذاری

جمعی از ساکنین خیابان بختیار و فرصت مینویسند مدتی است شعبه شماره گذاری اتومبیل بساختمانی‌در خیابان بختیار روبروی دبیرستان دکتر کوشیار نقل مکان نموده تعداد زیادی اتومبیل سواری و باری‌بخصوص کامیونهای سنگین وزن برای نصب شماره و انجام تشریفات در طرفین‌این خیابان کم عرض از ساعت پنج‌صبح نوبت میگیرند و صدای گوشخراش آنها سلب استراحت از ساکنین محل نموده‌است تقاضا میشود اداره راهنمائی ورانندگی نسبت بانتقال شعبه شماره گذاری وسائط نقلیه بمحلی خارج‌از شهر اقدام عاجلی مبذول فرمایند .

وام مشترکین برق

اقای زاجی ساکن خیابان‌زرین نعل مینویسد قراربود ده هزار ریال‌وام دریافتی از مشترکین برق باقساط ۱۲ ماهه مسترد گردد فعلا از انجام این قرار خبری نیست و گویا فراموش‌شده باشد مقتضی است بنگاه محترم‌برق اعلام نماید اصولا این وام ده هزار یالی‌مستردخواهد شد یاخیر و چنانچه تصمیم براجرای آنست وامی که‌در سال ۳۳ پرداخت شده چه موقع وبچه نحوبرگردانده میشود .

عبدالله عبداللهی- کارمند اداره دارائی اصفهان

تحصیلات ابتدائی قدیم‌مساوی‌باتحصیلات متوسطه حاضر است

کرسی آزاد

از اینکه پس از مدتها بوضع آشفته کارمندان دولت رسیدگی میشود ولایحه‌جدیدی‌برای استخدام تدوین و تنظیم گردیده است هر گاه به پرونده کارمندان عالی رتبه وباسابقه (باز نشسته یاشاغل) توجه فرمائید ملاحظه خواهیدفرمود که اکثرا فاقد مدارك تحصیلی و یا اینکه بیش از گواهی نامه‌ششم ابتدائی ندارند ،این عده کارمندان کسانی هستند که‌عمری دردستگاهای دولتی گذرانده و بعللی نتوانستند باخذ مدارك بالاتری موفق شوند. ولی هیات محترم تصدیق خواهند فرمود که سنگر و اساس ادارات همین افراد فاقد مدرك تحصیلی می‌باشند که عموما از تدوین این لایحه بسیار نگران و از خدمات خود متاسف می باشند.هیات‌محترم باید توجه داشته باشند که گواهی نامه‌های ششم ابتدائی سابق دارای مزایائی است که با دیپلم فعلی برابری میکند . اولا دارندگان گواهی‌نامه‌های ششم ابتدائی سابق عموما دارای معلومات‌بسیار عالی می‌باشند ، ثانیا د رمتن آن گواهی نامه‌ها نوشته شده‌است :(این گواهی نامه باو اعطاء میگردد تا ازمزایای قانونی آن بهره‌مند گردد)پس‌در آن‌اوان واین‌زمان‌دارای مزایای قانونی‌میباشد، ثالثا گواهینامه‌های سابق بامضاء مقام وزارت میرسید. که گواهی نامه‌های ششم ابتدائی کنونی فاقد تمام این مزایامی‌باشد باشرحی که بعرض رسیددرصورتی که صادقانه ومنصفانه‌قضاوت شود شایسته است پیشنهادات زیر که نظر اکثر کارمندان با سابقه دولت است‌در لایحه جدیداستخدام منظور و معمول گردد .

۱-گواهی نامه‌های ششم‌ابتدائی که درمتن‌آن (دارای مزایای‌قانونی) قید شده و بامضاء مقام وزارت یا معاونت رسیده باشد درردیف‌دیپلم یالا اقل سیکل اول شناخته شود (این مزایا تاسال ۱۳۲۵ معمول‌بود)

۲- کارمندان فاقد گواهی‌نامه در صورتیکه قبل از سال ۱۳۲۰ در خدمت دولت بوده‌اند در ردیف دارندگان گواهی نامه ششم ابتدائی قرار بگیرند .

نظریات مردم درباره جاده سوم

چند روز است که در اطلاعات راجع به جاده سوم و لزوم ایجاد و عدم لزوم آن نظریات مختلفه درج میگردد و متاسفانه مشاهده گردید اشخاصیکه اظهار نظر کرده و میکنند از حقایق امر اطلاع ندارند اینجانب از طرف عده زیادی‌از دارندگان زمین در مسیر جاده سوم ماموریت‌دارم که‌حقایق‌رابه‌استحضار عموم برسانم تا همه اهالی تهران‌از کم وکیف جریانات این موضوع مستحضر گردند .

قبل از شروع بشرح مطلب‌لازم است به اطلاع برسانم که عده‌زیادی از اهالی پایتخت که اینجانب هم جزء آنها هستم به اتکاء طرح تصویبی دولت بمحض تعیین‌مسیر جاده سوم تمام هستی خود رافروخته و قطعه زمینی در اطراف جاده سوم خریداری کرده‌ایم و پس از شش سال انتظار و مرتبا تعقیب این‌امر در شهرداری آیا باعث تعجب‌نیست که شنیده شود ممکن است این جاده سوم از بین برود و آیا منبعد کسی اطمینان به تصویبنامه‌میتواند داشته باشد و آیا دولت جواب ما بیچارگان را چه میدهد

۱- از موضوع خود جاده سوم که میگذریم مساله مهم دیگری‌که بایستی در نظر گرفته شود این است که دو مرتبه این طرح در مجلسین ایران مورد شور قرار گرفته و به تصویب رسیده است و برای اجرا به توشیح ملوکانه رسیده حالا اگر بفرض بعلت‌مضیقه مالی نتوانند این برنامه را اجرا کنند بایستی بالاخره پس از گشایش پولی این کار انجام گردد

۲- شاید یکی از بهترین پروژه هائیکه برای رفاه وآسایش‌دومیلیون نفر جمعیت تهران در این چندسال اخیر داده شده ایجاد همین جاده سوم است زیرا ایجاد این جاده علاوه بر محسنات دیگر برزیبائی تهران افزوده و بهترین وسیله گردشگاه مردم تهران خواهدشد چنانچه امروز همین بلوار کرج‌که خیلی کوچك است ولی برای مردم بهترین گردشگاه شده است .

۳- مشکل ایجاد این جاده دو موضوع بوده است که یکی‌نداشتن بودجه کافی شهرداری برای خرید زمین ها است و دیگری زمین‌متعلق به افسران که طبق قانون شهرداری قادر به اجرای آن نبود ولی دراواخر سال گذشته یعنی تقریبا ده ماه قبل علاوه بر پیشنهادات سابق دو پیشنهاد به شهرداری برای ایجاد جاده سوم رسیده که هردو مشکل را حل کرده است که منافع سر شاری هم برای شهرداری دربردارد بدین شرح:

الف -شرکتهای پیشنهادکننده متقبل شده‌اند که کلیه مخارج مربوطه بجاده سوم را بدون‌اینکه یکشاهی‌شهرداری‌خرج‌بنماید‌بعهده بگیرند.

ب- یکی از شرکتها در پیشنهاد متعهد شده است که بمنظور کمك به شهرداری در حدود **مبلغ چهار صد میلیون ریال** بلاعوض مجانا کارهائی را که شهرداری از نقطه نظر اسفالت و غیره در نظر دارد انجام دهد .

ج-در جریان این چند ماه‌بایکی از این شرکتها مشکل زمین‌افسران پس از چندین جلسه کمیسیون در وزارت کشوروادارهٔ‌امورشهرداریها حل شده و وزارت جنك کتباموافقت خود را با پیشنهادات رسیده اعلام داشته است .

د- آخرین موضوعی که باید انجام ساختمان جاده سوم را به تاخیر می انداخت تجدید تصویب در مجلسین بود که این موضوع‌نیز چون پس از دومین مرتبه که در مجلسین به تصویب رسید و برای اجرا به توشیح ملوکانه رسید اقداماتی از طرف شهرداری شدکه صورت اجرای تصویبنامه رادارد‌لذا پس از چندین جلسه کمیسیون در وزارت کشور با حضور نمایندگان وزارت‌دادگستری موافقت شد که‌احتیاجی‌به‌تصویبنامه مجلسین نبوده و شهرداری میتواند ساختمان جاده را شروع بنماید و روی همین اصل از طرف وزارت کشور در زمان همین دولت گزارش آن به نخست وزیری فرستاده‌میشود و در هیئت دولت مطرح و دستور اجرای جاده به شهرداری داده میشود .

با شرح بالا توجه میفرمائید که مشکلات انجام جاده سوم مرتفع و شهرداری بایستی پس از ابلاغ نظر هیئت دولت شروع به اقدامات لازم مینمود ولی متاسفانه علاوه به آنکه تاکنون هیچ اقدامی نشده بتدریج در نظر است آن را ازبین ببرند.

سیدصادق محسنی وکیل‌دادگستری

جهت اطلاع بانکها و موسسات اقتصادی و غیره

بدینوسیله آگهی میشود که اینجانب مدتهاست هیچگونه مداخله ومسئولیتی درامور شرکت ساختمانی سهزاب با مسئولیت محدودنداشته ونداردم ونیزبیش ازدوسال است که ازحق‌امضاء خود درآن شرکت صرفنظر کرده وبعدا هم بهیچوجه استفاده نخواهم کرد.

عبداله اعتماد امینی

آ-۱۵۵۹۷

آگهی تاسیس آموزشگاه ثبت‌کل

نظر باماده پنج‌قانون اصلاح بعضی ازمواد قانون‌ثبت اسناد واملاك که‌عینا' درج میشود :

(وزارت دادگستری مجاز است بمنظور کارآموزی‌و تربیت‌کارمندان فنی ثبت وحسابدار و بایگان ونقشه‌بردار جهت تکمیل تشکیلات و پیشرفت‌امور ثبت آموزشگاه مخصوصی برای سه دوره یکساله در مرکز تاسیس نماید داوطلبان این آموزشگاه حتی‌المقدور وبا حق تقدم از بین کارمندان و خدمتگزاران وزارتخانه‌ها و ادارات و بنگاه های دولتی یابنگاههائیکه باسرمایه دولت اداره میشوند اعم از اینکه خدمت آنها رسمی یادونپایه یاقرار دادی باشد وهمچنین دفتر یاران از طریق مسابقه انتخاب خواهند شد و پس از پذیرفته شدن در امتحان نهائی آموزشگاه چنانچه قبلاپایه نداشته باشند باپایه دو واگر دارای پایه بوده بایك پایه‌بالاتر بخدمت قبول میشوند . داوطلبان غیرمستخدم دولت باید حداقل‌دارای گواهینامه متوسطه کامل‌باشند وداوطلبان‌مستخدم دولت حداقل باید دارای مدرك رسمی تحصیلی سه‌ساله اول متوسطه واز لحاظ سن حداکثر سی‌سال باشند ...)

داوطلبان واجد شرایط‌میتوانندبادردست داشتن مدارك زیر :

۱-دوبرك رونوشت شناسنامه .

۲- برك عدم سوء پیشینه .

۳-رونوشت برك‌خاتمه خدمت زیر پرچم یابرك معافی از خدمت مذکور .

۴-چهار قطعه عکس .

۵-اصل‌یارونوشت‌مصدق‌مدرك تحصیلی

برای ثبت نام از تاریخ دهم تاهفدهم مهرماه سال جاری‌بدفتر اداره کارگزینی ثبت کل مراجعه نمایندتاریخ‌جلسه مسابقه‌روزشنبه۲۲ر۷ر۴۰ خواهد بود .

مدیر کل ثبت -امین

آ-۲۱۲۵۶ ۱-۲

هنرستان آزاد هنرهای دراماتیك

وابسته بهنرهای زیبای کشور

بدینوسیله باطلاع علاقمندان بتحصیل فنون هنرهای دراماتیك میرساندکه هنرستان آزاد هنرهای دراماتیك وابسته به‌هنرهای زیبای کشور برای کلاسهای زیر ثبت نام میکند :

۱- فن بیان ۲- نمایشنامه نویسی ۳- هنرپیشگی ۴- تاریخ‌تئاتر ۵- فلسفه - هنر ۶- ادبیات دراماتیك ۷- زیبائی شناسی ۸- گریم

داوطلبان میتوانند با ارائه گواهینامه کامل دبیرستان - دو قطعه عکس و یك رونوشت شناسنامه از تاریخ ۱۵ الی ۳۰ شهریورماه ۱۳۴۰ همه روزه از ساعت ۵ تا ۷ بعد از ظهر بدفتر هنرستان واقع در اداره هنرهای دراماتیك خیابان شاه آباد مراجعه نمایند

کسانیکه دارای گواهینامه کامل دبیرستان نیستند میتوانند بطور مستمع آزاد در کلاس شرکت کنند .

۴-۱ **هنرستان آزاد هنرهای دراماتیك**

شماره ۷۱۰

۸ر۶ر۴۰

آگهی احضار

بدینوسیله بسه نفر غیر نظامیان متواری پائین که فعلا مجهول-المکان میباشند اخطار میگردد که باتهام عضویت در دسته‌و جمعیتی که مرام و رویه آن اشتراکی است در این دادگاه تحت پیگرد میباشند طبق ماده ۲۶۰ قانون دادرسی و کیفر ارتش باید در ظرف دوماه از تاریخ نشر آخرین آگهی خود را باین دادگاه معرفی نمایندوالا برابر ماده۲۶۱ قانون دادرسی و کیفر ارتش باتهام آنان غیابا رسیدگی و حکم مقتضی صادر خواهد گردید .

رئیس دادگاه عادی شماره ۲ اداره دادرسی ارتش - سرتیپ‌نصرت اله صحلالی عرب

ردیف	اسم	پدر	شهرت	محل‌سکونت
۱	حمید	علی	شجاعی	مشهد خیابان ارك کوچه کنسولگری افغان
۲	حسین	ابراهیم	ابراهیمی	مشهدسعدآباد
۳	حسین	حسن	نورزاده	مشهد بالاخیابان چهارباغ

۱-۳ آ-۲۰۸۳۶

آسپرو

درکلیه‌داروخانه‌ها

نماینده انحصاری

شرکت سهامی صنایع جدید

خیابان سعدی‌ساختمانی‌اردکانی

تلفن ۳۶۷۰۲- ۳۷۹۸۷- ۳۰۰۵۳

جناب آقای دکتر علی‌امینی نخست‌وزیر محبوب ایران

دراین موقع که پس از مدتها معطلی دراثر توجه جناب آقای‌دکتر مهندس اسکندانی مدیر کل وآقای مهندس لکستانی معاون و آقای جباریان رئیس قسمت مالی‌وسایر متصدیان امور بنگاه برق تهران . قسمتی از مشترکین برق شرکت روشنائی فروزان به بنگاه برق تهران منتقل میگردد لذا بدینوسیله ازاولیاء محترم بنگاه برق تهران که موجبات آسایش ورفاه حال مشترکین این منطقه را فراهم نموده‌اند تشکر نموده‌وجود این عناصر صالح و خیررابه جناب آقای نخست‌وزیر تبریك عرض مینماید.

هیئت عامله انجمن محلی کوی کارمندان دولت - باغشاه

آ-۱۵۵۳۹

آگهی ابقای دادگاه

آگهی شماره ۲۷۴۲۴ر۴-۱۴ر۶ر۴۰ مبنی بر حذف دادگاه بخش نی‌ریز از سازمان قضائی وزارت دادگستری ملغی و دادگاه بخش نی‌ریز کماکان جزء سازمان قضائی وزارت دادگستری قرار داده میشود .

وزیر دادگستری

آگهی ابقای دادگاه بخش

آگهی شماره ۲۷۲۷۴ر۴- ۱۳ر۶ر۴۰ مبنی بر حذ ف‌دادگاه بخش خوانسار از سازمان قضائی وزارت دادگستری ملغی و دادگاه بخش خوانسار کماکان جزء سازمان قضائی وزارت دادگستری قرار داده میشود .

۱-۳ آ-۲۱۱۰۸ **وزیر دادگستری**

بحث آینده ستون کرسی آزاد

چگونه‌میتوان‌با بیسوادی مبارزه‌کرد...

* چطور میتوان همه مردم یااکثریت مردم را باسواد نمود ...

*** ازچه راه میتوان علم ومعرفت و فرهنك را در سراسر کشور و در تمام نقاط دور افتاده تعمیم و گسترش داد...؟**

* راه و روش اینکار چیست؟ وسائل آن‌کدامست؟ واز چه راه میتوان موفق شد؟

چگونه بابیسوادی مبارزه کنیم... این موضوع بحث‌آینده ستون کرسی آزاد است .

خطر بزرگی‌که جامعه مارا تهدید میکند خطربیسوادی است هم اکنون جمعیت کثیری ازافراد کشور ما طبق آمار موجود بیسوادهستند . تاموقعی که اکثریت مردم باسوادنشوند اصلاحات در زمینه های مختلف بکندی انجام خواهد گرفت و اصولا هرپیشرفتی بعلت عدم اطلاع مردم مشکل بنظر میرسد.

وزارت فرهنك برای مبارزه باجهل ونادانی و بیسوادی جهاد ملی اعلام‌کرد، تاشاید ازاین راه بتواند اکثریت قریب باتفاق مردم را باسوادکند چون این‌موضوع هم اکنون‌باحیات ورفاه جامعه مابستگی دارد ازاین‌نظر تصمیم‌گرفته شد بحث آینده ستون‌کرسی آزاد را باین موضوع اختصاص دهیم.

ما از عموم فرهنگیان وصاحبنظران دعوت میکنیم‌دربحث جدیدکرسی آزاد ماشرکت جویند و نظر خودرا دراینباره بیان نمایند .

لطفا نظریات خودرا بعنوان روزنامه اطلاعات ستون کرسی آزاد ارسال دارید.

همکاری مردم و شهرداری در امر مبارزه با بیسوادی

ساعت پنج بعداز ظهر دیروز بنابه دعوت آقای بصیری رئیس فرهنك‌ناحیه ۱۲ جلسه ای با حضور اعضای انجمن همکاری خانه و مدرسه و معتمدین‌محل و مدیران مدارس در محل دبستان بهروز نازی آباد تشکیل شد در این جلسه مذاکراتی پیرامون‌نهضت مبارزه با بیسوادی و لزوم همکاری در این امر بعمل آمدو تصمیماتی اتخاذ گردید .

همچنین روز جمعه نیز جلسه فوق در محل دبستان دیانت جوادیه‌تشکیل گردید .

در این جلسه شهرداری‌اعلام‌نمود که سالن شهرداری و همچنین برق لازم برای کلاسهای مبارزه بابیسوادی را تامین و در اختیار فرهنك‌بگذارد .

آگهی احضار

بدینوسیله به غیر نظامیان مشروحه زیر که فعلا متواری و مجهول المکان میباشند اخطار میگردد که باتهام تبلیغ مرام اشتراکی در این دادگاه تحت پیگرد میباشند طبق ماده ۲۶۰ قانون دادرسی و کیفر ارتش باید در ظرف دو ماه از تاریخ نشر آخرین آگهی خود را باین دادگاه معرفی نمایند والا برابر ماده ۲۶۱ قانون دادرسی کیفر ارتش باتهام آنان غیابا رسیدگی ورای مقتضی‌صادر خواهد گردید .

رئیس دادگاه عادی شماره ۲ اداره دادرسی ارتش سرتیپ نصرت‌الله صلاحی عرب :

ردیف	اسم	اسم پدر	شهرت	سن	اهل وساکن	شغل
۱	نصرت‌الله	غلامحسین	توحیان	۲۰سال	سمنان	کارگر کارخانه
۲	یدالله	زین‌العابدین	شاهی	۲۵ سال	سمنان	نجار

۱-۳

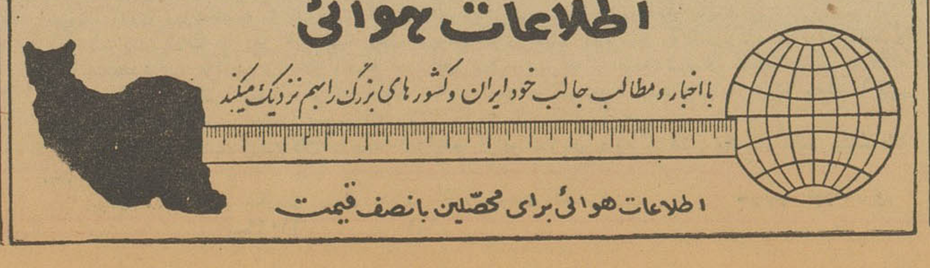

مازاد تولید کارخانجات نساجی صادر میشود

برای مصرف پارچه تولیدی کارخانه‌های کشور باید درداخل وخارج بازار فروش فراهم شود

امروز کسب اطلاع شد که مطالعاتی درجریان است تا برای مازاد تولیدات نساجی کشور بازار های فروش ایجاد شود .

یك مقام مطلع در این مورد به خبرنگار ما گفت چون میزان تولیدات کارخانجات نساجی دولتی و خصوصی بیشتر از میزان مصرف آن میباشد بدین جهت دولت برای آنکه کمکی بکارخانجات خصوصی نموده باشد ـ از فروش تولیدات نساجی خود به مدت ۲ ماه خوداری کرد تا فقط کارخانجات خصوصی تولید خود را عرضه کنند و بعلت کاهش زمینه ـ میزان فروش آنها افزایش یابد

این کار انجام شد ولی اکنون با انقضای مدت دو ماه و عرضه شدن منسوجات دولتی وضع مثل سابق میشود .

این مقام اضافه کرد : برای رفع این وضع و بفروش رساندن مازاد تولید کارخانجات نساجی ـ مطالعاتی میشود تا با بهتر نمودن تولیدات داخلی از مصرف منسوجات خارجی کاسته شود و یا با وضع مقرراتی ـ امکان استفاده از منسوجات خارج کمتر گردد و بدینوسیله تولید داخلی جای آنرا بگیرد .

همچنین مطالعاتی در جریان است تا بازار های فروش خارج برای منسوجات کارخانجات دولتی وخصوصی کشور بوجود آید ـ بدین جهت از این پس در تولید منسوجات مزبور سعی بیشتری میشود تا مرغوبتر شده و قابل صدور و رقابت باشد .

مقام مزبور سپس اظهار داشت . چنانچه منسوجات داخلی صادر شود اکثر بممالك عربی خصوصا عراق و افغانستان فرستاده میشود بطوریکه کسب اطلاع شده هیات ایرانی که از نمایشگاه کابل بازدید نمود ـ مذاکراتی نیز با مقامات افغانستان برای صدور منسوجات ایران انجام داده است .

باسایر کشور ها نیز مذاکراتی در این خصوص صورت خواهد گرفت .

سفته سفید پس گرفته نمیشود

امروز دریکی از بانکهای خصوصی بخبرنگار ما گفته شد چون اخیرا مقداری سفته تقلبی بجریان افتاده بود و بانکهای خصوصی از این لحاظ که مبادا هنگام پس گرفتن سفته ها از این قبیل سفته ها بآنها داده شود از پس گرفتن سفته های سفید خود داری میکنند .

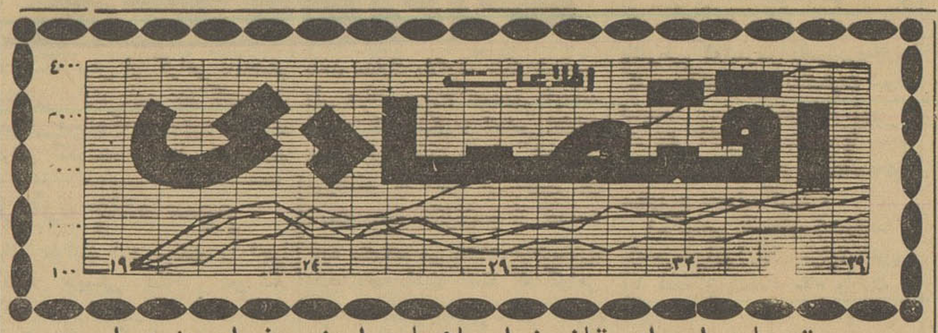

مقدمات اجرای قانون اصلاحات ارضی فراهم شده است

کمیسیون اصلاحات ارضی استانها بزودی شروع بکار میکند

امروز آقای دکتر ارسنجانی وزیر رسیده و باتوجه باینکه دولت ـ شده است و اگر اینکار با کوشش کشاورزی بخبرنگار ما گفت بزودی تصویبنامه انتشار اوراق خزانه را دنبال شود تا سه الی پنج ماه دیگر در هر استان کمیسیون اصلاحات صادر کرده ظاهرا تمام مقدمات برای میتوان قانون را در یك ناحیه استان ارضی تشکیل میشود و حد نصاب اجرای قانون اصلاحات ارضی فراهم بمرحله اجراء در آورد .

مالکیت را در آن استان باتوجه به وضع آب و هوا و کشاورزی معین خواهد کرد . هیات وزیران حدنصاب را بین ۵۰ تا ۳۵۰ هکتار معین کرده است . در ضمن در این هفته وزارت کشاورزی هیاتی را برای نقشه‌برداری و تهیه آمار جهت قانون اصلاحات ارضی بیکی از استانها میفرستد این هیات پس از یکماه رسیدگی به تهران میآید و از ارقام و آماری که تهیه کرده نتایج لازم را استخراج میکند . این اطلاعات زمینه ای برای اجرای اصلاحات ارضی در آن منطقه از کشور خواهد بود .

خبرنگار ما اضافه میکند با توجه باینکه اکنون بودجه اصلاحات ارضی برای شش ماهه دوم سال بمبلغی در حدود ۸۰۰ هزار تومان بتصویب

پرداخت اعتبارات متفرقه دربانکملی

درمقابل وثیقه ملکی خواهد بود

بانك ملی سعی میکند از کسانی که اعتبارات متفرقه از بانك دریافت می‌دارند حتی‌المقدور وثیقه غیر منقول دریافت دارد . تصمیم بانك تاحدود امکان شامل اعتبارات متفرقه قبلی که دریافت کننده آن بخواهد آنرا تجدید یا تمدید کند نیز میگردد .

خبرنگارما درگزارش خود دو علت برای اینکار ذکر کرده است .

اول آنکه اینگونه اعتبارات درمقابل تضمین معتبر داده شود .

دوم آنکه بعلت تشریفات ومحدودیتی که باین ترتیب خود بخود پیش می آید پرداخت اینگونه اعتبارات عملا تقلیل یابد چون طبیعی است که وقتی اعتبار باستناد سفته و با یك امضا گرفته شود طرفدار زیادی پیدا میکند وخیلی ها برای مصارف غیر ضروری خود اقدام بدریافت اعتبار میکنند ولی اگر اعتبار درقبال وثیقه ملکی باشد و تشریفاتی هم داشته باشد حداقل آندسته از کسانی که احتیاج مبرم به اعتبار ندارند از دریافت آن خودداری خواهند کرد .

تلگراف از بهشهر

وزارت بازرگانی رونوشت سازمان پنبه

درچند سال قبل مقرر شده بود مثل کلیه ممالك پنبه خیز به منظور بهبود وحفظ نوع پنبه هر منطقه و عدم اختلاط وش وتخم پنبه مناطق با یکدیگر از حمل وش منطقه‌ای بمنطقه دیگر جلوگیری بعمل آید تا وشهائی که از لحاظ نوع ورنك واستقامت و طول الیاف باهم متفاوت هستند درکارخانه های پنبه پاك کنی مخلوط تصفیه نشود متاسفانه چون درسال های اخیر کارخانه های پنبه پاك کنی باندازه کافی نبود وشها در کارخانجات معطل میشد لذا جلوگیری از حمل وش از نقطه‌ای بنقطه دیگر میسر نبود ولی اینك که بتعداد زیادی کارخانجات پنبه پاك کنی مدرن تاسیس شده وهرچه وش باین کارخانجات وارد شود تصفیه میشود الزامی به حمل وش به نقاط دیگر نیست و بایستی برای عدم اختلاط وشها از حمل آن به نقاط دوردست جلوگیری بعمل آید تا پنبه هر ناحیه جداگانه تصفیه تا بذرنیز مخلوط نشده وبه مرغوبیت پنبه ایران در داخل و خارج کشور افزوده وبازار صادرات بهتری تهیه شود.

حاج ابوالحسن خلیلی محمد حسینی محمد خلیلی احمد کیانی کاوس خدایاری محمد ابراهیم خلیلی عباس قلی ملکیان سید محمدعلی سجادی علی‌اکبر علی‌قلیان حاج حیدر عادلانی حاجی تقی عسگری محمد باقر رحمانی روح‌اله تیموری ناصر افغان پوزمحمود ایران دوست محمد علی یعقوبی محمدحسن ناد علیزاده علی‌اصغر صدقی سید محمد موسوی حسین‌جان خلیلی مراد عادلانی حسین دوست عباس علی باقری رمضان نادعلیزاده قنبر قنبرپور سیداحمد موسوی

آگهی تشکیل مجمع عمومی

مجمع عمومی عادی سالیانه شرکت سهامی برق و ریسندگی نجف‌آباد در تاریخ یکشنبه نهم مهرماه ۴۰ در ساعت ۴٫۵ بعد از ظهر درمحل شرکت تشکیل میگردد. بدینوسیله از آقایان دارندگان سهام دعوت میشود طبق اساسنامه برای دریافت برك ورود اقدام ودر ساعت مقرر درمجمع حضور بهمرسانند.

دستور جلسه :

۱ـ رسیدگی بحساب سال ۱۳۳۹ وتصویب ترازنامه
۲ـ انتخابات اعضاء اصلی وعلی‌البدل بازرسان
۳ـ تعیین خط‌مشی آینده شرکت

مدیر عامل شرکت سهامی برق و ریسندگی نجف‌آباد ـ هوتن

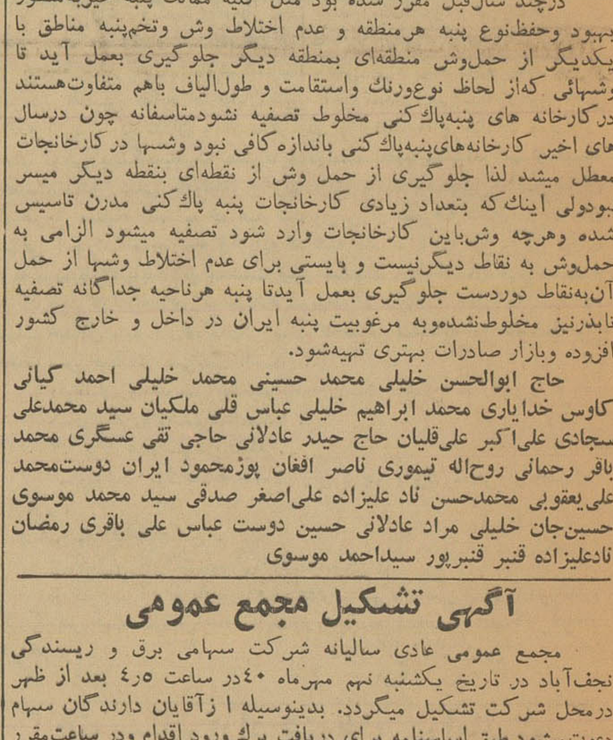

ورود وخروج کشتی ها

* کشتی «پیکاسوس» پاناما‌ئی روز ۲۶ شهریور و «سردارپاتل» هندوستان روز ۲۷ شهریور به بندر خرمشهر وارد شده‌اند .
* کشتی «ملیس کرك» هلندی روز ۲۵ شهریور جهت بارگیری ۷۵۰ تن کالای صادراتی به بندر بوشهر وارد شده .
* کشتی «رولدن» فرانسوی روز ۲۶ شهریور از اسکله باز وبرای سوخت گیری به بندر معشور عزیمت و پس از سوخت گیری از آن بندر خارج شده است .
* کشتی «نگارستان» انگیسی روز ۲۷ شهریور از بندر شاهپور خارج شد.
* کشتی‌های تجارتی «فیلی مارسك» دانمارکی روز ۲۴ شهریور ماه و «وانی گاپو» هلندی در همان روز و «فوجی‌مارو» ژاپنی روز ۲۴ شهریور به بندر خرمشهر وارد شده‌اند .
* کشتی های «مورستان» انگلیسی ـ «کنکوردیاتالب» نروژی و «یورلانا» انگلیسی روز ۲۴ شهریور به بندر خرمشهر وارد شده‌اند .
* کشتی های «فیل‌سکرك» هلندی روز ۲۵ شهریور و «سیدلند» سوئدی در همان روز ـ «فیلی‌مارسك» دانمارکی روز ۲۴ شهریور ـ «وانی گاپو» هلندی روز ۲۵ شهریور و «فوجی‌مارو» ژاپنی روز ۲۵ شهریور از بندر خرمشهر خارج شده‌اند .

۳۰۴۵۹۱
تلفن مستقیم سرویس اقتصادی

آگهی شرکت اینترا

پیرو آگهی مورخ ۴۰ر۶ر۲۰ در مجله رسمی کشور و روزنامه کثیرالانتشار اطلاعات طبق تصمیم مجمع‌عمومی فوق‌العاده مورخه ۴۰ر۵ر۲۱ بعموم دارندگان سهام شرکت سهامی مسافرتی بین‌المللی (اینترا) اعلام میگردد که‌ازتاریخ درج این آگهی لااقل به‌مدت شش‌ماه به‌دفتر این‌شرکت واقع دراول خیابان ویلا مراجعه و سهام خودرا تبدیل به سهام با نام نمایند .

شرکت سهامی مسافرتی بین‌المللی (اینترا)
آ ـ ۱۵۶۲۱

آگهی مجمع عمومی فوق‌العاده

مجمع عمومی فوق‌العاده شرکت سهامی جین اسفراین برای تعمیر بعضی از مواد اساسنامه شرکت ساعت ۶ بعداز ظهر روز ۱۹ مهر ماه ۱۳۴۰ درخیابان فرصت امیر آباد خانه شماره ۱۱+۲ تشکیل خواهد شداز عموم صاحبان سهام دعوت میشود درروز وساعت مقرر در جلسه حضور بهمرسانند .

هیئت مدیره شرکت
آ ـ ۱۵۶۲۳

آگهی مزایده

سازمان تعاون مصرف کادر نیروهای انتظامی واقع در خیابان سپه ـ باستیون چهل و پنج (۴۵) قلم اجناس ضایعات در انبار سازمان را که شامل قندوشکر ـ خاکه قند ـ برنج ـ قماش ـ خرازی میباشد از طریق مزایده بفروش میرساند .اشخاصی که مایل بخرید باشند میتوانند پس از رویت حضوری اجناس مشروحه بالا در انبار مخازن مرکزی سازمان بشرح زیر اقدام نمایند :

۱ـ خریداران بایستی پیشنهادهای خودرابانضمام فیش بانکی مبلغ بیست هزار (۲۰٫۰۰۰) ریال ودیعه که بحساب شماره ۱۳۱۶ سازمان دربانك مرکزی ایران پرداخت نموده باشند درپاکت لاك‌ومهر شده‌تا آخروقت اداری روزسه‌شنبه ۴ مهرماه ۴۰ بدائره‌تهیه وخرید تسلیم ورسید اخذ نمایند.

۲ـ پیشنهادات در روز چهارشنبه پنجم مهرماه ۴۰ در هیئت مدیره‌باز وقرائت‌وبرنده مزایده بلافاصله اعلام چنانچه برنده مزایده از انجام معامله استنکاف نماید سپرده او بنفع سازمان ضبط وبانفر بعدی که حائز شرائط وحداکثر قیمت راخریدار باشد معامله انجام خواهد شد . ضمنا کلیه هزینه متعلقه آگهی روزنامه و غیره بعهده برنده مزایده میباشد .

۳ـ حضور پیشنهاد دهندگان درجلسه مزایده آزادو سازمان دررد یا قبول یك یا کلیه پیشنهادات مختار خواهد بود .

بجای مدیر عامل سازمان تعاون مصرف کادر نیروهای انتظامی
سرتیپ کیهانخدیور
آ ـ ۲۱۰۲۶
۱ـ ۲

درکنفرانس امور معدنی کشورهای عضو سنتو توصیه شد

سرمایه گذاری درمعادن باید تشویق شود

علاقه مردم پاکستان بایران وزبان فارسی شگفت انگیز است

گروه کار توسعه مواد معدنی وابسته بسازمان پیمان مرکزی بکار خود در شهر «کویته» پاکستان پایان داد و سه تن از نمایندگان ایران که در کنفرانس مزبور شرکت جسته بودند بتهران بازگشتند .

نمایندگان ایران در این کنفرانس عبارت بودند از آقایان دکتر هادی یگانه حائری استاد دانشگاه تهران و رئیس هیئت مهندس نصرالله خادم رئیس سازمان زمین شناسان ایران دکتراحمد غفاری عضو اداره همکاری های بین‌المللی وزارت امور خارجه .

آقای دکتر حائری امروز درباره کنفرانس مزبور گفت :

«کنفرانس در تاریخ ۲۱ شهریور ماه در «کویته» تشکیل گردید و درآن نمایندگان پنج کشور عضو شرکت داشتند .

اولین کار کنفرانس تصویب تصمیمات گذشته و تنظیم برنامه‌جدید بود ، سپس مسائل مختلف مربوط به معدن مطرح گردید.

این مذاکرات در درجه اول شامل تبادل اطلاعات فنی ، آمار و نقشه های زمین شناسی بین کشور های عضو منطقه ای یعنی پاکستان ، ایران و ترکیه بود .

ضمنا قرار شد برخی از این اطلاعات برای استفاده موسسات علاقمند مانند دانشگاهها ارسال شود .

در کنفرانس کویته توصیه شد که از این پس باید هریك از کشور های عضو در توسعه امور معدنی خودتبلیغ و کوشش کند تا از این‌راه بتواند مردم را بسرمایه گذاری و بهره برداری از معادن علاقمند سازد .

مذاکره در مورد کرومیت و زغال سنك دو ماده معدنی مهم که درکشور های عضو وجود دارد قسمتی از وقت کنفرانس را بخود مشغول داشت .

برای این منظور تصمیم گرفته شد که کنفرانس مشابهی نظیر آنچه برای کرومیت در سال گذشته در کشور ترکیه برپا شد امسال برای بررسی زغال سنك نیز تشکیل گردد .»

آقای دکتر غفاری در مورد مسافرت هیئت ایرانی بپاکستان گفت « آنچه که از نظر اجتماعی برای ما تاثیر فراوان داشت مسئله علاقه‌ومهمان نوازی مردم پاکستان نسبت بما بود زیرا بهرجا که پا می گذاشتیم، مردم از طبقات مختلف گرد ما حلقه‌میزدند وخودرا برادر ما معرفی می کردند .

رواج زبان فارسی و بخصوص عشق مردم پاکستان بموسیقی ایران نیز آنقدر جالب و شگفت انگیز است که ما هرگز خود را در یك کشور بیگانه نیافتیم و همه جا برای هیئت ایرانی آشنا و دوست داشتنی بود »

در پایان کنفرانس «کویته» نمایندگان کشور های عضو از دو معدن زغال سنك که یکی دولتی و دیگری ملی بود در اطراف شهر دیدن کردند

دولت از معاملات ارز

در بازار آزاد جلوگیری میکند

معاملات ارز در بازار آزاد جنبه قاچاق دارد

بقرار اطلاع چند روزی است که فعالیت صرافها که معاملات قاچاق ارز میکنند از طرف مقامات دولتی زیر نظر گرفته شده است . ظاهرا منظور این است که از معاملات ارز در بازار آزاد که جنبه قاچاق دارد جلوگیری بعمل آید .

امروز یکی از صرافها بخبرنگارما میگفت اصولا معلوم نیست خرید و فروش ارز دربازار آزاد مجاز هست یا نه چون هرچند وقت یکبار ماموران دولت بسراغ صرافها می‌آیند تا از کار آنهائی که معامله ارز میکنند ممانعت بعمل آورند ولی از جانب‌دیگر بانك ملی به‌کسانی که قصدمسافرت بخارج دارند مقدار نا چیزی ارز میفروشد و آنها را راهنمائی میکند که بقیه ارز مورد نیاز خودرا از «بازار آزاد» تهیه کنند .

براثر عدم همکاری ژاپن

کرایه حمل کالا درخط ایران وژاپن

سه برابر کرایه حمل کالا درخط ایران واروپاست

بعلت گرانی کرایه حمل کالاهای صادراتی ایران نمی تواند بابهای ارزان در بازار ژاپن عرضه شود

یکی از مشکلات مبادلات کالا بین ایران و ژاپن موضوع حمل‌و نقل وکرایه دریائی است در حال حاضر کرایه حمل بار در خط‌خاور دور گرانتر از خط اروپا رخلیج فارس است .

درسال قبل کرایه حمل درخط اروپا یکمرتبه تنزل کرد تا تنی ۸۰ شلینك رسید اما امسال‌دوباره ترقی نموده وکرایه حمل بار کشتی در حدود ۱۵۰ شلینك برای یك تن میباشد . اما در خط خاور دور این کرایه کماکان درسطح‌بالاباقی مانده و هیچگونه تغییری درآن داده نمیشود در حال حاضر کرایه یك تن پنبه برای بنادر ژاپن از بنادر ایران در حدود ۴۰۰ شلینك میباشد . در حالیکه تفاوت راه بین خرمشهر تا بنادر انگلستان‌در حدود ده تا پانزده در صد کمتراز خرمشهر تا بنادر ژاپن است بجای آنکه کرایه حمل ده تا پانزده‌در صد کمتر باشد درحدود سه برابر آن میباشد . طبیعی است که کرایه خط اروپا تحت نفوذ وسیاست بازرگانی خارجی کشورهای‌اروپائی است زیرا این کشورها بخاطرآن که بتوانند کالاهای خودرا با قیمت ارزانتر در بازار های آسیا عرضه کنند کرایه حمل کالا را در خط دریائی پائین می‌آورند تا مواداولیه را از آسیا باقیمت ارزانتر بدست آورند وفرآورده‌های خود را هم متقابلا ارزانتر تحویل دهند . این کار فقط بخاطر رقابت با ژاپن است چون ژاپن اگر بتواند کرایه حمل را در خط خاور دور پائین آورد قیمت اجناس او هم بهمان نسبت پائین آمده و قدرت رقابت را از اجناس مشابه اروپائی خواهد گرفت متاسفانه روی همین‌حساب‌ها کشورهائی نظیر ایران که‌مناسبات تجاری باژاپن داشته باشند معمولا مواجه با ضرر هستند . پنبه‌ایران با قیمت گران وارد بازار ژاپن میشود و اجناس ژاپن گران وارد بازار ایران میگردد .

تجار ژاپنی شرکتهای کشتیرانی عضو کنفرانس با کنفرانس قرار دادهائی دارند ومجبورند جنس صادراتی خود را تحویل آنهادهند اما تجار ایرانی دارای چنین‌وضعی نیستند بهمین‌دلیل میتوانند کشتی‌های شرکت‌های غیر عضو کنفرانس را اجاره کنند اما این کشتی‌ها از آنطرف بعلت نبودن جنس بایدخالی برگردند .

د راین مورد تجار بازارپیشنهاد جالبی دارند البته این پیشنهادمواجه با مشکلات بخصوص مخاطراتی از طرف شرکت های کشتیرانی‌عضو کنفرانس هست معهذا اگر ژاپن همکاری کند احتمال تفوق بس شرکت‌های مزبور وجود دارد .

پیشنهاد بازرگانان اینست که کالا از ایران باکشتی های شرکتهای ایرانی یا کشتی هائی که‌خود تجاریا شرکت‌های ایرانی کرایه میکنند بمقصد ژاپن حرکت کند تجار ژاپنی هم بخاطر اینکه در قرار داد باشرکت های عضو کنفرانس دچار مشکل نشوند اجناس خودرا بجای تحویل خرمشهر تحویل‌بنادر خود ژاپن بفروشند تا خریدار که ایرانی است و تعهدی هم در مقابل شرکت‌های مزبور ندارد بتواند اجناس را باکشتی‌های کرایه‌شده خود حمل‌کند دولت‌ایران‌هم محموله نظیر شکر فرمز را بوسیله کشتی‌های مزبور حمل کند تا بار آنطرف کشتی‌ها هم تامین گردد .این پیشنهاد هنوز بطور کامل مورد بر رسی و مطالعه قرار نگرفته ولی پیشنهاد دهندگان معتقدند که با وجود مشکلات فراوان ظاهری قابل عمل است همکاری ژاپنیها دراین مورد یکی از عوامل مرثرقابل‌اجرا بودن آن میباشد .

صندوق بین‌المللی پول قرض میگیرد

دوازده کشور شش میلیارد دولار وام بصندوق میدهند

هیئت مدیره صندوق بین‌المللی پول تصویب کرد که این مؤسسه‌مالی جهانی در موارد لزوم بتواند ازکشور های عضو خود استقراض نماید . در جلسه روز چهار شنبه کنفرانس هیئت مدیره‌صندوق‌بین‌المللی پول‌نمایندگان ۷۲ ملت که بیشتر آنها وزیر دارائی یا رئیس بانکهای مرکزی کشور های خود بودند این نظر را تائید کردند .

بموجب این طرح که مورد موافقت قرار گرفته است‌هر کدام‌از کشورهای عضو صندوق بین‌المللی پول تعهد کرده‌اند که در صورت لزوم مبلغ معینی به صندوق وام‌بدهند . این‌تعهد کشورهای عضو را ملزم نمیکند که فورا وجوه جدیدی در اختیار صندوق بگذارند بلکه منظور این است که در آینده بعلت پرداخت وامهای فوری بکشور های عضو موجودی صندوق کاهش یابد و به مضیقه ارزی دچار گردد مقامات صندوق بین‌المللی‌پول بتوانند ازسایر اعضاءاستقراض‌نمایند. این تعهدات جدید در حدود ۵ الی ۶ میلیارد دلار خواهد بود و ۱۰ الی ۱۲ ملت آنرا تامین خواهند کرد .

بیشتر کشورهای متعهد از ممالك اروپا خواهند بود ولی سه کشور غیر اروپائی یعنی امریکا کانادا وژاپن‌نیز مشمول این عده ازکشورها خواهندبود.

تشکیل یك شرکت درفارس

* در فارس شرکتی برای معاملات بازرگانی اعم از صادرات وواردات در داخل و خارج از کشور و همچنین مقاطعه کاری راه وساختمان و احداث و خرید و فروش‌مسکن وبکار انداختن آلات و ادوات و ماشین آلات مکانیکی و حمل و نقل و تهیه مصالح بنام شرکت شانزده با مسئولیت محدود باسرمایه پانزده‌میلیون ویکصد و چهل هزار ریال بمدیریت آقایان محمد یادگار و عباس یادگارپور تشکیل گردید .

صحبت تلفنی

یك کیسه کشمش!

مطلب جالبی در رو زنامه‌شما خواندم . گویا ژاپنی ها یك کیسه کشمش با خود بایران آورده‌اند تا نشان‌دهند که چقدر بدو نا مرغوب‌استو لابدخشکبار ایران بدردصدور بژاپن نمیخورد!

اولا معلوم نیست که این کشمش مربوط بایران باشد و اگر هم باشد لابد معلوم است که از چه کسی خریداری‌شده است .

خواستم برای اطلاع مقامات دولتی خودمان عرض کنم که‌اولا ۸۰ تا ۹۰ درصد کشمش‌خریداری ژاپن که‌نسبت به‌میزان سهمیه قید شده در قرار داد رقم‌ناچیزی است توسط یك شرکت معروف ایرانی صادرشده و استانداردآن نیز معین و ضمانت شده است. ولی اگر قرار براین باشد که یك کیسه‌کشمش وضع‌مناسبات بازرگانی دوکشوررا تعیین‌کند، ماهم گفتنی در مورد ژاپن زیاد داریم .

فرض کنیم که این کشمش از ایران صادر شده و نامرغوب ترین کشمش است که میتوان صادر کرد ولی در مقابل ماچه کالائی اززاپن وارد کرده‌ایم ؟

این را ایرانی جماعت میداند و خود ژاپنی‌ها هم میدانند که جنس ژاپنی دوام ندارد .وشما یکنفر رابپیدا نمیکنید که بگوید « جنس ژاپنی مظهر استحکام است !» شاید تنها حسنی که محصولات ساخت ژاپن دارد ارزانی آن باشدولی خیلی‌چیزها هست که اگر آدم مفت هم‌بخرد باز گران خریده است ! .

کاش فقط کالاهای مصرفی مردم بی‌دوام بود ماشین‌آلات و وسایل تاسیسات صنعتی هم که از ژاپن وارد میشود از لحاظ مرغوبیت و مشخصات وامتیازات فنی و دوام و مدت استهلاك‌بهای محصولات مشابه ساخت سایر کشورها نمی رسد .

اگر ما یك کیسه کشمش نامرغوب بژاپن صادر کرده‌ایم آنها هزاران جنس نامرغوب بایران فرستاده‌اند . قسمتی از ارز مملکت ما بجای آنکه‌صرف خرید تاسیسات صنعتی وماشین آلات کشاورزی برای مملکت شود صرف‌بادکنك‌و اسباب‌بازی و کالاهای بی‌مصرف دیگر از ژاپن شده است .

یك کیسه کشمش نامرغوب که نمیتواند دلیل عدم اجرای قرارداد باشد . هیچ چیز نیست جز اینکه ژاپن در مناسبات بازرگانی با ایران فقط بفکر منافع خود میباشد و چیزی که به آن توجه ندارد نفع ایران‌در این مناسبات میباشد .

ممکن‌است عرضه‌اجناس‌ژاپنی‌در بازار ایران موجب جلوگیری‌از بالا رفتن قیمت محصولات‌مشابه ساخت سایرکشور بوده وبنفع ایران باشد . این نفع هرچقدر باشدبه یکدهم‌ضرر چهل‌میلیون دلار واردات از ژاپن نخواهد رسید .

تصور میکنم‌سایرصادرکنندگان کشور نیز با نظرات من موافق باشند . درهرحال خواهش‌میکنم آنچه گفتم بنام یك تاجر صادر کننده ایرانی منعکس فرمائید .

آگهی مناقصه عملیات اسفالتکاری

شهرداری بهشهر عملیات زیر سازی واسفالت کاری وجوی سازی و جدول بتونی کوچه‌وخیابانهای شهررا بمیزان شش میلیون ریال باشرایط زیر بمناقصه واگذار مینماید .

۱ـ بنگاه‌ها و شرکت‌های ساختمانی یا افرادی که دارای سوابق و مدارك و معروفیت اجرای این قبیل کارها را داشته باشند میتوانند از تاریخ‌صدور این آگهی تا آخروقت اداری روز ۴۰ر۷ر۱۵ پیشنهاد خودرا باتوجه به‌بند ۱۳ این آگهی لاك و مهر شده بدفتر شهرداری تسلیم و رسید دریافت دارند .

۲ـ پیشنهاد دهندگان باپرداخت ۱۰۰۰ ریال (یکهزار ریال) بصندوق شهرداری از دائره ساختمان اسناد مناقصه دریافت نماید .

۳ـ پیشنهاد دهندگان باید مبلغ سیصد هزار ریال تضمین بانکی ویاوجه نقد بحساب سپرده شماره (۱۹۵۵) شهرداری در بانکملی ایران . شعبه‌بهشهر پرداخت و فیش آنرا ضمیمه پیشنهاد خود که متضمن دوپاکت (الف) و(ب) بشرح زیر میباشد تنظیم‌نمایند.

پاکت الف محتوی کلیه مدارك‌فنی وسیاهه کامل‌از ماشین آلات لازم برای تهیه اسفالت و بتون ازقبیل ماشین آسفالت ریزی و ترومل و مالاکسور وسنك‌شکن و غلطك های سبك و سنگین و بتونی وغیره وهمچنین تضمین بانکملی و قبض سپرده باشد وروی پاکت قید شود «مربوط‌به‌آگهی مناقصه آسفالت شهرستان بهشهر . پاکت (ب) محتوی کلیه مدارك دریافتی از شهرداری بهشهر که یك نسخه طرح‌قرارداد ومشخصات و صورت واحد بها میباشد که پس ازاطلاع کامل از مفاد آن ذیل آنها را تصدیق و امضاء نموده و یك نسخه تعهدنامه که در آن‌حداقل تخفیف برای‌کارها قائل شده باشد وروی‌پاکت‌قید شود (مربوط به آگهی مناقصه آسفالت شهرستان بهشهر.)

هردو پاکت الف (ب)رابایدلاك ومهر نماید ودرپاکت دیگری قرار دهد و روی آن لاك و مهر نماید و بازهمان جمله را روی پاکت بنویسد (مربوط به آگهی مناقصه آسفالت شهرستان بهشهر)

۴ـ پیشنهاد های رسیده درساعت ۱۰ صبح‌روز ۴۰ر۷ر۱۶ در کمیسیون مناقصه **با حضور** اعضاءمربوطه قرائت ومورد مطالعه قرار خواهد گرفت و قراردادپس از کسب اجازه از مقامات صلاحیتدار **منعقد خواهدشد**

۵ـ حضور پیشنهاد دهندگان در کمیسیون‌مزبور آزاد است.

۶ـ به پیشنهادهائیکه بعد از موعد مقرر برسد ترتیب اثر داده نخواهد شد ضمنا درموقع رسیدگی به پیشنهادات اول پاکت الف راباز چنانچه‌مدارك فنی یامالی تکمیل نبوده یا فاقد فیش سپرده بوده‌یادارای قید و مشروط یامبهم باشد یادهنده پیشنهادواجد شرایط تشخیص داده نشود . از باز کردن پاکت (ب) خودداری و بپیشنهاد مزبور ترتیب اثر داده‌نخواهد شد .

۷ـ در صورتیکه پس از تشخیص برنده‌مناقصه پیمانکار از قبول یا انجام کار خواه قبل یا بعد از انعقاد قرارداد استنکاف یا تعلل نماید سپرده اوبنفع شهرداری ضبط خواهد شد .

۸ـ شهرداری در قبال دریافت ضمانت‌بانکی ۲۰ در صد اصل‌کار مورد پیمان رابرای تسریع‌درکاربه عنوان پیش قسط به پیمانکار پرداخت خواهد نمود.

۹ـ کلیه هزینه انتشار آگهی و تنظیم سنددر محاضر رسمی وپرداخت مالیات و عوارض و غیره بعهده برنده مناقصه میباشد .

۱۰ـ مدت انجام کار پس از انعقاد قرارداد لغایت ده‌ماه خواهد بود .

۱۱ـ شهرداری میتواند بمیزان کل‌کار تاحدود ۲۵ درصد علاوه یا از آن کسر نماید .

۱۲ـ شهرداری درد ریاقبول یك یا کلیه‌پیشنهادها مختار است .

شهردار بهشهر ـ نبوی
آ ـ ۲۱۲۲۴

۲۲۸ دبستان عشایری در فارس تاسیس شده‌است

خبرنگار ما از شیراز گزارش میدهد : تعلیمات عشایری در این استان طی چهار سال اخیر پیشرفت قابل ملاحظه ای کرده است وافراد عشایر نیزدر اینمدت باهمیت‌مدرسه و تعلیم و تربیت کاملا واقف شده سران و کلانتران عشایر در راه‌توسعه و تعمیم فرهنگ با فرهنگیان همکاری صمیمانه دارند .

گزارش خبرنگار ما حاکیست که در حال حاضر در حدود پنجاه هزار خانواده متحرك در سر زمین فارس زندگی میکنند که یك جمعیت ۵۰ هزار نفری را تشکیل میدهند

عشایر فارس زمستانها در مناطق گرمسیر وتابستانها در مناطق‌سردسیر اغنام و احشام خود را تعلیف می کنند و در چادر هائیکه با پشم بز بافته شده زندگی میکنند و در طول سال در حدود دویست فرسنگ طی طریق میکنند .

طبیعی است‌درچنین‌وضعی استفاده از سازمان های فرهنگی موجود در شهرستانها و قصبات کشور برای این عده مقدور نخواهد بود و باین جهت وزارت فرهنگ چهار سال است که تعلیم و تربیت جوانان عشایر کشور را با یك برنامه منظم و دقیق شروع کرده است و هم اکنون ۱۶۲ دبستان عشایری در حال فعالیت‌است و در سال تحصیلی آینده هم ۶۶ - دبستان جدید افتتاح خواهد شد و باین ترتیب جمع دبستانهای عشایری به ۲۲۸ خواهد رسید .

اهداء زمین وهزینه ساختمان یك باب دبستان

خبرنگار ما از گنبد قابوس اطلاع میدهد که آقای نجاری رئیس اداره املاك و مستغلات پهلوی آن شهر و هکتار زمین برای ساختمان یك باب دبستان در قریه «مالای شیخ» در اختیار فرهنگ گذارد و اعلام کرده است که‌هزینه ساختمان را نیزخواهد پرداخت .

از طرف وزارت فرهنگ نقشه‌لازم تهیه و ارسال شده است وبزودی ساختمان دبستان که شامل سه کلاس و یك اطاق دفتر و یك انبار خواهد بود شروع میشود .

ترفیعات افسران

بقیه از صفحه ۵

سرهنك دوم مهدی نیك‌نام، سرهنك دوم محمدعلی خاوری ، سرهنك دوم علی اصغر عظیم زاده ،

درجه سرهنك دومی

این افسران بدرجهٔ‌سرهنك‌دومی ارتقاء یافتند .

سرگرد رضا کنزی ، سرگرد خسرومالك ، سرگرد نصراله‌جوادی سرگرد سیاوش آقابابا ، سرگرد آقااکبری اورنك ، سرگرداسمعیل البویه، سرگرد مطهر ملکوتی ، سرگرد مصطفی میرفخرائی

درجه سرگردی

این‌افسران‌بدرجه سرگردی‌مفتخر شدند :

سروان پزشك سعید شاهین سروان پزشك پرویز حکمتی‌تهرانی سروان پزشك فتح اله مستجابی سروان پزشك اسمعیل موسوی سروان پزشك‌احمدحاجیلو سروان پزشك محمد رضا نیاکوثری‌سروان پزشك اکبر آخوندزاده سروان پزشك نظام محسنی سروان‌پزشك احسااله مبین سروان پیاده مرتضی بانگی سروان پزشکیار حسن‌بابائی لواسانی هردیف سروان سیداحمد میر قطبی .

درجه ستوان یکمی

افسران‌زیر بدرجه ستوان یکمی ارتقاء پیدا کردند :

ستوان ۲ دانشجوی پزشکی منوچهر زاوش ستوان ۲ دانشجوی پزشکی محسن مکری ستوان ۲ دانشجوی پزشکی مصطفی واصفی ستوان ۲ دانشجوی پزشکی محمود کریمی ستوان ۲دانشجوی پزشکی هوشنك کامکار ستوان ۲ دانشجوی پزشکی ایرج کرد دستی‌ستوان ۲ دانشجوی‌پزشکی‌عزت‌اله‌پیکرستوان ۲دانشجوی پزشکی سیدعلی لامع ستوان ۲ دانشجوی پزشکی فخر عابدی مهدبقائی ستوان دوم سید مهدی عزیزی ستوان دوم علی‌محمد میر سراجی ستوان دوم محمد تقی خوارزمی ستوان دوم باقر امامی ستوان دوم کرامت‌اله کمالی‌ستوان دوم‌پرویزرونقی ستوان‌دوم منوچهر گلبانك‌ستوان‌دوم‌علی‌رضائی‌ستوان‌دوم رسول عباس مصلح ستوان دوم‌محمد تقی خدابنده لو ستوان دوم باقر نصراله‌نیا ستوان دوم هوشنك فرید ستوان دوم رضا میرزا ستوان دوم ایرج بصیری غرب ستوان دوم‌ناصر منطقیان ستوان دوم‌حسن توسلی ستوان دوم‌هاشم صفوی خیاط‌ستوان دوم حسین صلاحی عراقی ستوان دوم سردار اسکندرزاده‌نمین ستوان دوم هوشنك حاجیلوئی ستوان دوم علی کرخی ستوان دوم عزیز اله دانش کاظمی ستوان دوم مهرداد جهان پناه منفرد .

درجه ستوان دومی

این افسران بدرجه ستوان‌دومی ارتقاء یافتند .

ستوان سوم علی اکبر محزون ستوان سوم حسن اوسطائی فر ستوان سوم منصور جمالی ستوان سوم محمود سلیمانی ستوان سوم نصراله توحیدی ستوان‌سوم سوم محمد حسین فرهنگی ستوان سوم محمد هادی مرتضوی ستوان سوم عبدالرسول حداد ستوان سوم احمد ضیائی بهرام آبادی ستوان سوم حسین ثنائی اصفهانی‌ستوان سوم اسمعیل کورش فر ستوان‌سوم احمد قنائیان ستوان سوم کاظم‌عابد آشتیانی ستوان سوم اسفندیار دارابی ستوان سوم داریوش‌مهدی نژاد ستوان‌سوم بهمن‌امیر سلیمانی ستوان سوم عباس هیئتی ستوان‌سوم منوچهر برزوئی .

ستوان سوم داریوش‌زیارتی ستوان سوم محمد حسن‌امینیان ستوان‌سوم ابراهیم‌شیبانی‌ستوان‌سوم نصرت‌اله مظلومی ستوان سوم ایرج نعمت الهی ستوان سوم فرهنگ شجاعی ستوان‌سوم‌مهدی‌بزرك‌زاده‌ستوان‌سوم علی زیبائی ستوان سوم جمشید سلطانی ستوان سوم اصغر وردکار ستوان سوم غلامحسین جوانبخت ستوان سوم مهرعلی عظیم پورستوان سوم نصراله طرفدار ستوان سوم محمد قلی قهرمانی ستوان سوم اسعد صفوی ستوان سوم ولی اله پیشکار ستوان سوم بهمن اشرفی مقدم ستوان سوم سید عباس بیك زاده ستوان سوم محمد علی امانی سوم احمد ابوالفتح ستوان‌سوم‌غلام حسین‌طاهرپرورستوان سوم منوچهر شیدفر ستوان سوم عباس ساده سینکی ستوان سوم محمود آقا حبیبی‌ستوان‌سوم‌اسمعیل‌نایبداداشی ستوان سوم مجید سید جعفری ستوان سوم قباد حق شناس ستوان سوم مهدی دوستی ستوان سوم علی اصغر اعتمادی ستوان سوم محمد کلهریدری ستوان‌سوم مسعود صدیقی مقدم پور ستوان‌سوم علیرضا شریف زاده ستوان سوم ابوالقاسم اسلامی ستوان سوم ابراهیم قاسم زاده ستوان سوم رحیم مهررحیمی ستوان سوم عبدالرضا عبدالهی مهاوی‌ستوان سوم محتشم عبادی قهرمانی‌ستوان‌سوم‌محمودسیف‌زرگر یائیج‌ستوان سوم مصطفی کدیور ستوان سوم ابراهیم قدرت ستوان سوم‌حسن حمیدیه ستوان نادرغفاری زنوزی‌ستوان‌سوم‌حیدرملکی ستوان سوم ناصر شناور ستوان سوم‌علی یخدانی ستوان سوم سلیمان‌رسائی ستوان سوم صدراله نظر علی ستوان سوم فیروز مستوفی ستوان سوم احمد سامعی ستوان سوم فرج‌اله آقارخ شاه عباسی ستوان سوم محمد ناصر سلیمان شفا ستوان‌سوم میرزا دهقان ستوان سوم محمدقاسم پیر عباسی ستوان سوم بهروزفهامی ستوان سوم داریوش امینی ستوان سوم هوشنك رضوانیان ستوان‌سوم اسمعیل طالبی مرندی ستوان سوم غلامرضا کیهان تاز ستوان سوم هوشنك رزمجو ستوان سوم حسین محمدی ستوان سوم محمد حسن صفدار ستوان سوم یوسف هاشم دباغیان ستوان سوم محمداسحقی ستوان سوم‌علی یوسفی ستوان‌سوم ابراهیم زردشتیان پورمند ستوان سوم اسفند یار کیهانی ستوان‌سوم محمود توانا ستوان سوم عبدالعلی مهدوی مجتهدی ستوان سوم دین محمد صالح‌ذهی‌ستوان سوم ابراهیم ابراهیم زاده یزدی ستوان سوم منصور مطلوبی ستوان‌سوم عطاءاله کلانتر زاده ستوان سوم محمد تقی ولی زاده لاکه ستوان سوم کریم‌ده بزرگی ستوان سوم اصغر نیازمند ستوان سوم علی محمد جعفری‌یگانه ستوان سوم محمد نگهبان ستوان سوم محمد حسن‌مهینی ستوان‌سوم غلامحسین ذوی الانواری ستوان سوم هوشنك سرائی ستوان سوم محمد علی روح گندم ستوان سوم مهدی توحیدی ستوان سوم پرویز پیرمانی ستوان سوم محمد حسین احصائی ستوان سوم محمد کیانی ستوان سوم‌خلیل‌رخشنده‌روستوان سوم‌هوشنك‌لباقی‌ستوان‌سوم‌ایرج معبودی‌ستوان‌سوم محمدکاظم‌عبداله زاده ستوان سوم عین‌اله عیسی‌زاده ستوان سوم ناصر منصوری.

درجه ستوان سومی

دونفراز افسر یاران نیز بدرجه ستوان سومی ارتقاء یافتند.

افسریار غلامحسین جاوید‌موسوی افسریار حسین سلیمانی .

دیگر فرصت نیست که اشتباهات گذشته تکرار شود

بقیه از صفحه ۵

تن‌در میدهداین دلیل براین نیست که‌این‌دانشجونمیفهمدوبالاوپائین‌میپرد این احساسات زیاد اوست که وقتی بادرهای بسته و اشکالات عدیده - مواجه میشود ومی بینددر سایرنقاط دنیا مردم تا آن اندازه از دمکراسی استفاده میکنند که میآیند و همه حرفهایشان را میزنندواو ناراضی‌ست اوناراحت است پدرش هم اگر این سختگیری ها را با او بکند همین کار را خواهد کرد بهمین دلیل هم هست که اولیای امور از نظر من و یااز نظر آنهائیکه علمی تر فکر می کنند نفعشان در این نیست که همان شیوه تربیتی غلطی را تعقیب بکنند که اولیای اطفال تعقیب میکنند

ما اگر به بچه های خودمان دروغ بگوئیم و در برابر سئوالات علمی که از ما میکنند جواب صریح نداشته باشیم‌مطمئنا آنها جواب صحیح‌صریح را از جای دیگر کسب خواهند کرد بنابر این چه بهتر که اگر دشمن ما هم هستند دشمن دانائی نباشند وما خودمان بجای اینکه آنان را دست بیندازیم و بجای آنکه عبارات - نامناسب در باره ایشان بکار ببریم بهتر است ایشان را تربیت کنیم .

بی‌ایمانی

در جای دیگر آقا ی‌نخست وزیر که‌در یکی از محفلهای فرهنگی‌برده‌اند و اکنون عکس ایشان را می بینید که با عده ای از علماء مشغول صرف غذا هستند و البته اینهم بخاطر جهاد فرهنگی است که بنده باز روی اینهم مطلبی دارم و خوشبختانه دو نفر از شخصیت های فرهنگی که بهر دو ایشان اعتماد و ایمان دارم اینجا تشریف دارند و جواب خواهند فرمود دراین جا آقای نخست وزیر فرمودند که بی ایمانی دانشجویان اسباب - نگرانی و ناراحتی دانشگاه‌شده است وناراحتی هائی در دانشگاه بوجود آورده بنده میخواهم بگویم بر عکس ایشان معتقد باین حرف نیستند و این حرف را میزنند که اگر بی‌ایمانی مذهبی است که باید عرض بکنم به دلائلی که در باره آن صحبت خواهم کرد ایشان با اشخاص بی ایمان تر از دانشجویان هم پیمان هستند .

گول نزنید

شما مسلمان الجزایر رادر حال شکنجه می‌بینید ولی‌چون بادشمنان ایشان هم‌پیمان هستید صلاح شما نیست که از منافع برادرمسلمانتان دفاع کنید ویااعتراض بکنید پس‌غرض ازبی‌ایمانی ازاین نظر نیست بلکه‌این بی‌ایمانی از این جهت است که‌دانش‌جو نمیتواند حرفهای شمارا قبول کند آقای‌نخست‌وزیر که‌درشیراز میفرمایند سالیان درازشما راگول زده‌اند بشما دروغ گفته‌اند بگذارید یکسال هم‌ما این کاررا بکنیم بایدبدانند که‌دیگر نمیشود این‌سالها راپشت سرگذاشت دیگر فرصت این‌نیست که‌یازده سال دیگرملت راگول بزنند بنابراین‌بهتر اینستکه این اشتباه رانکنند و بهتر است که مشتی جوان پرشور یعنی مشتی‌جوان راکه‌ناظر پیشرفتهای‌سریع علمی ملل دیگردر سایر نقاط دنیا هستند بیش‌از این گول‌نزد. اینها را دیگرباین عنوان‌که آقا بما فرصت بدهیدتا یکسال دیگر اگرنتوانستیم کاری بکنیم کنار میرویم نمیتوان‌در انتظار نگهداشت .

دانشجو وفرهنگی

بنابراین نگرانی ایشان ازبی‌ایمانی دانشجو از جهت جنبه های مذهبی موضوع نیست بلکه نگرانی ایشان‌از بی‌ایمانی دانشجو ازاین نظر هست که حرفهارا چشم بسته قبول‌ندارند .غرض ازاین انتقاد آن‌بود که یك شخص مسئول دربکاربردن الفاظ اینهم برای چنین قشری دقت بیشتری بفرمایند .

یکی‌از مسائل‌دیگر که میخواستم‌عرض بکنم این‌نکته جالب هست که کارهائی بدست دولت ایشان انجام میشود که بیشتر اسباب تاسف وتاثر است و نمونه بارز آن مربوط بفرهنك است.

عده‌ای ازدوستان اینجا تشریف‌دارند که‌میدانند من‌حق دارم این‌حرف را بزنم. چون خودم درحالیکه دانشجو هستم فرهنگی هم هستم ودین خود را نیز تاآنجاکه میسربوده درست ایفا کرده‌ام .

مالیات از اغنیا

دراینجامشکل بنظرمن اینستکه ما نمیدانیم بنابمثل‌معروف دم‌خروس را بایددید یا قسم راباور کرد ؟

بسیارخوب وزارت فرهنك می‌آید تحت عنوان برنامه دولت مبارزه با بیسوادی رابعنوان کلی جهادملی‌شروع میکند وانواع شعارها رامورد استفاده قرارمیدهد ماهم قبول داریم شایدهم این کارها که‌بشیوه بعضی ازدوستان خارجی مامی‌باشد بتواندمردم رابرای مدتی قانع کند. امادر همین موقع که وزارت‌فرهنك اینکار را میکند این پلاکاتها رابرسرچهارراه‌ها نصب‌میکند بمردم باید جواب‌داد که میخواهند فرزندان خود رابمدرسه ببرندولی پول کافی ندارند زیرا میزان شهریه را افزایش داده‌اند . وادعای آقای نخست وزیر این بود که‌مااین شهریه های سنگین رابرای‌این‌وضع کردیم که‌از اغنیا پول‌بیشتری بگیریم من‌معتقدم که خیر اینطورنیست ماکه میدانیم‌سیستم مالیاتی چگونه استوما که میدانیم شما نمیتوانید از اغنیا مالیات‌بگیریدو اگر میگرفتید احتیاج‌باین کارها نبود بنابراین چرااین حرف رامیگوئیدشما که قادرنیستید از متمکن‌و بدهکاران متنفذ مالیات‌وصول‌نمائید بهانه‌میجوئید مگرشما نیستید که‌بصراحت میفرمائید میگوید «من‌ازمردم پائین‌هیچ نگرانی ندارم وهیچ‌فشاری متوجه من نیست بلکه فشار طبقات‌بالااست که بیشترمرا درمضیقه گذاشته است » بنابراین‌شما که‌اینطور در فشار افراد هم‌طبقه‌تان هستید ونمیتوانید حتی مالیات مسلم‌را ازآنها وصول کنید بچه‌امیدی این‌کار را کردید ؟

شهریه مدارس

آیا اینعمل شماجز محروم کردن فرزندان مشتی کارمند ومستخدم دولت وکسبه ومردم فقیر میتواند مفهومی داشته باشد ؟آیا وضع این مالیات فرهنگی بخاطراینکه عددی را ضربدر عددیگری بکنید تابرقم درآمد بودجه بیفزائید صحیح است ؟اینعمل خود از جهت اقتصادی مضاری دارد که فرصت بحث‌آن نیست ولی اشتباهش کاملاروشن است . بهرحال‌میخواهم عرض کنم که‌دانشجو و قشر تحصیل کرده اجتماع‌مانمیتوانند دیگر تحمل این حرفهارابکنندو بنظرمن اگرایشان حتی سخن نگویندبنفعشان خواهد بود تااین حرفها رابزنندو بیشتر مردم را عصبانی کنند . امروز یك نجار جلوی من‌را گرفته بود چون‌مرا میشناخت و میدانست که‌فرهنگی هستم ومیگفت: من نتوانستم اسم بچه‌ام را بنویسم خوشبختانه درتجدیدی انگلیسی ودوتا ریاضی قبول شده اما الان که باید صدوپنجاه تومان بدهم واسم او را بنویسم پول‌ندارم من دوستان زیادی دارم که‌چون میدانند فرهنگی هستم بمن مراجعه میکنندواز من میخواهند که‌وسیله ثبت نام‌فرزندانشان رابدون پرداخت شهریه ویابا تخفیف فراهم سازم. پریروز درفرهنك استان شنیدم که‌ماموردارائی درمورد تحویل چندتا اتومبیل گفته بودمن مخصوصا برای وزارت فرهنك کارشکنی میکنم که نمیتوانم بچه‌امرا بمدرسه بگذارم‌دیگر چه‌امیدی بفرهنك داشته باشم . این احساسی استکه درمردم بوجودآمده ونشانه آنستکه مردم رانمیشود بیش‌از این‌گول زد این بابا صبح میخواهد بچه‌اش رابرد مدرسه و اسمش را بنویسد پول‌هم‌ندارد بعد آقای نخست وزیر درمصاحبه مطبوعاتی میگویندما میخواهیم ازاغنیا پول بگیریم ولی‌این اغنیا جزنجارو بقال وکارمندو مستخدم دولت نمی باشند . آیا عملاتاکنون دیده شده است که در چنین شرایطی واقعا اغنیا مخارج راتحمل کنند بخصوص وقتیکه می‌بینیم نور- چشمی‌های اغنیاهمه درخارج مشغول تحصیل هستندوباتمام اقداماتی هم‌که صورت گرفته نتوانسته‌اند مانع اینکار بشوند درپایان میخواهم عرض کنم که‌بهتراست ایشان‌لااقل‌درمذاکراتشان نسبت بدانشجویان بیشتردقت کنندو از ادای الفاظ وکلماتی که دون‌شان ایشان است احترازجویند .

نارضایتی‌درآلمان خاوری‌بالامیگیرد

نارضایتی مردم آلمان خاوری از کمبود غذاودیگر کالاهای ضروری و عملیات دولت‌آلمان خاوری که هردم‌بر عمق اختلافات وجدائیهای میان مردم آلمان می‌افزایدروزبروزافزونترمیشود.

نارضایتی مردم آلمان خاوری از وضع موجود خود بخوبی در گریز مردمان آن کشور از خاوربه باختر منعکس است‌تعداد فرار کنندگان‌که باحوادث اخیر برلن کارشان رنك‌تازه بخود گرفته‌است درماه‌جولای به ۱۰۰۰ نفر درروز -دوبرابر میزان عادی دیگر ماه‌ها -رسیده دربرابر سیل اعتراض های مردم‌آلمان خاوری نسبت به کمبود غذا ودیگر کالاهای ضروری رهبران حزب کمونیست کوشیده‌اند که‌بادست زدن‌به یك سلسله تبلیغات‌توخالی و دادن شعار «مگذارید -دیگران در سیاست اقتصادی آلمان خاوری دخالت کنند».نظرمردمان رابه جانب خودجلب کنند . وبه‌موازات این تبلیغات یك پیکار شدید علیه کشورهای باختری براه انداخته تالبه تیز ملامت‌مردم را ازخود بگردانند .مقامات دولتی آلمان شرقی همچنین کوشیده‌اندتا بابرقراری یك سلسله قوانین خلق الساعه از کارکردن کارگران برلین شرقی در برلین غربی جلوگیری نمایند وبه‌زعم خود خواسته‌اندبااین کارمانع ازآشکار شدن حقایق زندگی دربرلن خاوری شوند .

نابسامانی اقتصادی

برنامه گزاران اقتصادی آلمان خاوری از اکتبر سال ۱۹۶۰ باین‌طرف مرتب بامتخصصان اتحاد شوروی‌تماس و گفتگو داشته‌اند . در ماه مارس آقای « کاستی های » برنامه های اقتصادی رااعلام کردو درسی مه‌باز با آلمان خاوری موافقت‌کرد که‌یك‌اعتبار دراز مدت۲۰۰۰ میلیون مارکی به‌آن دولت بدهد وپیمان بازرگانی تازهٔ با آن کشور منعقد کردکه بموجب آن‌هم مصرف کالاهای سنگین وهم‌مصرف کالاهای ضروری آلمان شرقی راتامین کند . اما وضع سخت و نابسامان اقتصادی همچنان دوام کردودر ۵جولای بتجدید نظر عمیق‌در سازمان برنامه گزاری آلمان اعلام‌شد. به‌موجب این تجدید نظر دونفر وزیر تازه برسرکار آمدندو سه‌نفر از روسای قدیمی از خدمت معاف شدند . کمیسیون برنامه گزاری دولتی‌ازاین‌پس‌به‌کار هماهنگی میان برنامه‌های‌اقتصادی خواهدپرداخت وشورای اقتصادی مامور هدایت امور صنعتی خواهدبود .

(لوشنر)که‌رئیس کمیسیون‌اقتصادی‌از سال ۱۹۵۲ ببعد می باشد بتازگی به ریاست شورای وزیران برای‌همکاری میان برنامه اقتصادی منصوب شده است و این شغلی است که از نظر اهمیت همطراز آن یکی است

ریاست کمیسیون برنامه گزاری باکارل مویس دبیر اول حزب درناحیه روستوك شد . آلفرد نیومن یکی از اعضای باسابقه پولیت بورو است به ریاست شورای اقتصادی منصوب شد .این سه پست مقام وزارت‌دارند سه‌ماموری که از خدمت معاف‌شده‌اند گرگورمایزر و هایك در واقع بلاگردان شکست های اقتصادی آلمان می باشند .

یولیوس بالکو به سمت وزارت بازرگانی بجای‌هنریش رو . که در ماه مارس مرد منصوب شده است

مویس ونیومن هر دو از طرفداران سرسخت اولبریخت می‌باشند .مویس به خاطر خشونت و سخت دلی که در امر اشتراکی کردن‌در سال گذشته از خود در ناحیه روستوك نشان داده بود سرشناس شد وی مردی است که سابقه ای بسیار در فعالیت های حزبی دارد اما از امور اقتصادی یکلی بی اطلاع است . انتصاب او بدین سمت نشان تمایل اولبریخت است به آنکه شورای اقتصادی را زیر نظارت مستقیم حزب قرار بدهد در ماه جولای رهبران آلمان سخت کوشیدند دست و بال خود را جمع کنند و موجبات اعتراض های مردم را از بین ببرند اما اصولا خود را نسبت به بعضی مسائل که خاطر مردم راسخت آزرده است - مانند اشتراکی کردن - بی اعتنانشان می دهند . بدنبال ماجرائی که بر سر - کناره گیری ۸۰ نفر از دهقانان‌ناحیه ورین نزدیك کوتسبلس فورا از برلین عده ای برای آرام کردن آنها بدان صوب فرستادند پس از آنکه ده نفر از کارگران لکوموتیو سازی به کمبود مواد غذائی‌خود اعتراض کردند آقای نوراز رئیس سازمان تبلیغات بدانجا رفت و در طی کوشش هائی که کرد خواست تا امضاء - کنندگان آن اعتراض نامه را «یاوران امپریالیسم غرب» جلوه دهد اما این کوشش آتش مردم را تیزتر کرد .

در همان حال که کمبود غذا بطور جدی مطرح میشود ونوعی جیره‌بندی میان مردم برقرار میشود یکی از معاونان نخست وزیر ولینی استاف گزارشهای مبنی بر مشکل بودن - زندگی‌راتهمت‌های‌نابجای امپریالیست- ها میخواند . (نگاه کنید به نیوز- دوجلند شماره ۷ جولای) -

معهذا فردای آن‌روز وزدیش ، لبرت شهردار برلن خاوری . نظر دولت را به این مشکلات جلب کرد آقای نوراز نیز در شماره ۱۱ جولای همان نشریه به این نکات اشاره کرد . هر دو هم ابرت و هم نوراز کوشیده بودند که مدیریت بدرا در کارها ملامت کرده و از سیاست تلی دم نزده بودند . نوراز گفته بود که کمبود هزاران چیز جزئی لازم برای زندگی شاید بسهولت قابل درمان نباشد و او این نکته را به گردن نبودن حسن مسئولیت در کارکنان و عدم مراقبت کافی گذارده بود

ابرت گفته بود که میزان محصولات کشاورزی بسیار کمتر از استعدادی است که مزارع مربوطه برای باردهی دارند . بعد به کوشش کارخانه های بزرگ که کارخانه های کوچك و صنایع‌دستی را در خود حل کرده اند اعتراض کرده بود . وی همچنین زبان به ملامت مقامات محلی که پیشه‌وران‌خرده‌پارا‌ازمیان برداشته‌اند گشوده بود و گفته بود که این کار ها فقط باعث دامن زدن به آتش - نارضایتی های‌عامه میشود بخصوص در وقت انتخابات .

مقدمات انتخابات

انتخابات انجمن های شهر و- شورا های محلی که قرار بود در ۳۰ جون برگذار شود تا ۱۷ سپتامبر به عقب افتاد (همان روزی که انتخابات آلمان باختری برپا میشود) . این بار نیز مانند بار گذشته تنها یك لیست انتخاباتی از کاندیدا ها وجودخواهد داشت و جبهه ملی که مستقیما زیر نظر دستگاه (سد) اداره - میشود اعضای این لیست را برمی- گزیند . البته چند نفر از مسئولان امر هم باز در این میان لاگردان وضع نابهنجار انتخابات خواهندشد اصولا همه متوجه این نابهنجار بها هستند . ابرت خود در گفته - اشاره کرده است که مسئله کمبود مواد غذائی حتما در انتخابات موثر است . در همان حال که‌نوران میگوید هنوز دهقانان از ماهیت در مبارزه ما برای صلح در هنگامی که دو دولت آلمانی وجود دارند اطلاع ندارند اولبریخت‌شورا تشکیل میدهد تا در آن از آینده مصفای آلمان - سوسیالیسم سخن بگوید .

آ-۲۰۸۶۴

آگهی مناقصه نوبت دوم

شهرداری بندر عباس ساختمان و تکمیل اسفالت خیابان ساحلی (بلوار) و متعلقات آن‌راطبق مشخصات و نقشه بمناقصه برگذارمینماید داوطلبین میتوانند اسنادمربوطه رادر مقابل دویست ریال وجه نقد از دفترشهرداری‌بندرعباس طوری‌دریافت‌نمایند که پیشنهادخودراتاآخر وقت اداری‌روز نهم مهرماه ۱۳۴۰ تسلیم شهرداری بندر عباس نموده ورسید دریافت دارند پیشنهادهای رسیده روزدهم مهرماه ساعت ۹صبح بازو خوانده خواهد شد حضور پیشنهاد دهندگان در جلسه مناقصه آزاد و شهرداری درردیا قبول کلیه پیشنهاد ها مختارخواهدبود.

شهردار بندر عباس- سپاهی

آ-۲۱۲۰۶

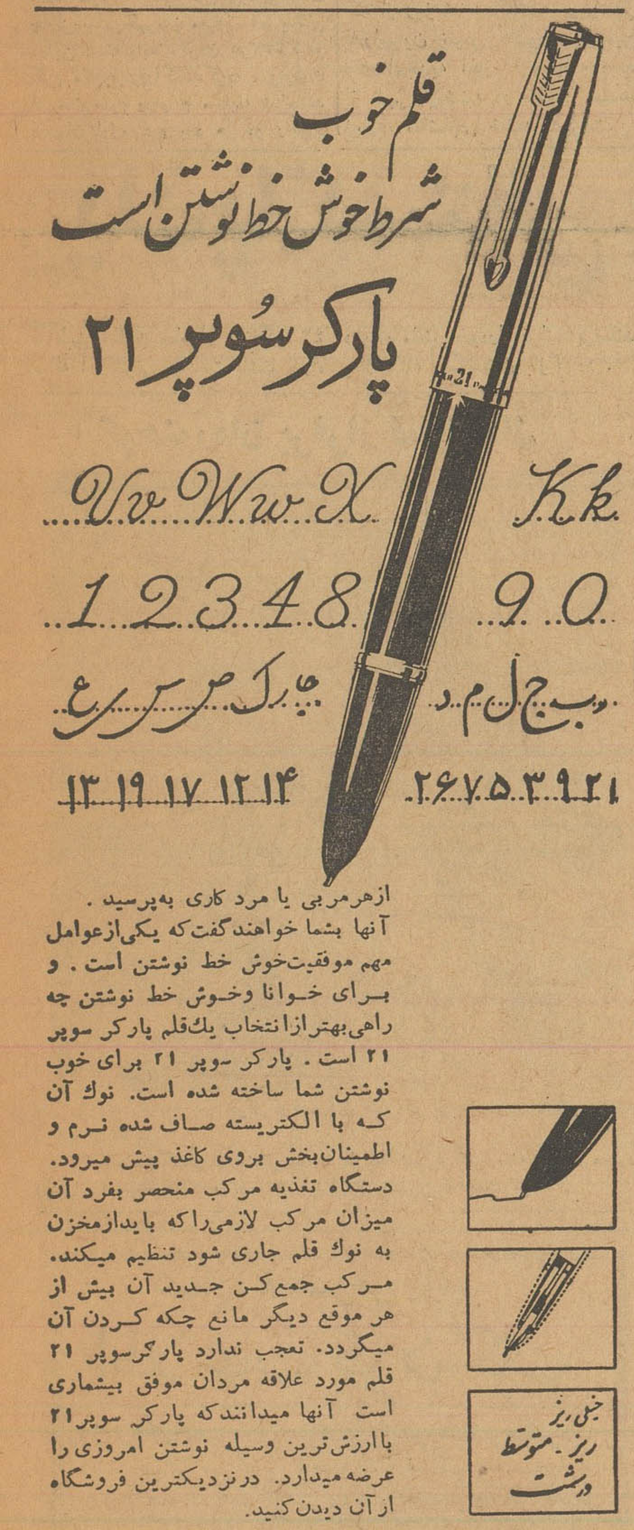

در مسابقات جهانی وزنه برداری وین
در خروس وزن «استوکف» رکورد جدیدی بدست آورد

علم‌خواه در «خروس وزن» پنجم شد و رکورد یکضرب مسابقات وین را بدست آورد
۱۵ گرم اضافه وزن مدال طلای این قهرمان بدشانس را نقره کرد

قهرمانان خروس وزن مجار ـ ژاپن و امریکا دوم تا چهارم شدند

مسابقات جهانی وزنه برداری ۱۹۶۲ در مجارستان انجام میشود

ساعت ۶ بعداز ظهر دیروز مسابقات جهانی وزنه‌برداری در شهر وین با شرکت قهرمانان ۲۷ کشور زیر نظر فدراسیون بین‌المللی وزنه‌برداری آغاز گردید. قبل از شروع مسابقات قهرمانان کشورهای شرکت کننده بادر دست داشتن پرچمهای ملی از مقابل تماشاچیان رژه رفتند و سرود ملی کشورهای شرکت کننده طی مراسمی درسالن مخصوص مسابقات نواخته شد پس از اجرای مراسم نواختن سرود ملی کشور ها رئیس فدراسیون بین‌المللی وزنه‌برداری مسابقات جهانی وزنه‌برداری را با پیام مخصوص افتتاح نمود وسپس قهرمانان برای شروع مسابقات از سالن خارج شدند اولین قسمت از مسابقات که انجام گردید مسابقات دسته مگس وزن بود قهرمانان کشورهای شرکت کننده یکی پس از دیگری روی صحنه آمدند و پس از خاتمه مسابقات قهرمانان اول تا چهارم دسته خروس وزن جهان بدین شرح تعیین شدند. استوکف از شوروی با مجموع رکورد ۳۴۵ کیلوگرم مقام اول را بدست آورد ورکورد وی در دسته خروس وزن رکورد جدیدی می‌باشد. نفر دوم دسته خروس وزن ایرفولدی قهرمان مجارستانی بود که وی نیز ۳۴۵ کیلوگرم وزنه بلند کرده بود ولی پس از احتساب وزن دو قهرمان نظر باینکه قهرمان شوروی ۱۵ گرم از قهرمان مجارستانی سبک تر بود مقام قهرمانی اول جهان نصیب قهرمان شوروی گردید. قهرمان سوم این مسابقه نوزیوبومیاکی از ژاپن بود که جمعا ۳۳۷٫۵ کیلو گرم وزنه برداشت چارلزونسی قهرمان معروف آمریکائی دراین دسته با بلند کردن ۳۳۷٫۵ کیلو گرم مقام چهارم را کسب کرد. سرنوشت قهرمان سوم وچهارم مسابقه نیز مانند قهرمان اول و دوم بود هر دو رکورد جدید جهانی در رشته های مختلف وزنه برداری برسمیت شناخت ونماینده تونس رابعنوان هفتادمین عضو فدراسیون پذیرفت.

رکورد یکضرب

اسماعیل علم‌خواه قهرمان ایرانی در مسابقات جهانی وزنه‌برداری بهترین رکورد رادریک ضرب بدست آورد.

وی موفق شد یکصد و دوازده کیلو پانصد گرم وزنه را با حرکت یک ـ ضرب بلند کند. باوجود این علم‌خواه نتوانست رکورد جهانی را که ۱۱۵ کیلو است ومتعلق بیک قهرمان ژاپنی است بدست آورد.

علم‌خواه همچنین توانست مقام پنجم رادر خروس‌ون بدست آورد.

رکورد شنای دریای مانش راشکست

یك شناگر دیگر بنام «بردجان داس» از اهالی پاکستان توانست رکورد شنای دریای مانش را بشکند و در مدت ده ساعت و سی وپنج دقیقه باشنا از فرانسه به انگلستان برود.

رکورد قبلی ده ساعت وپنجاه دقیقه متعلق به یکنفر مصری بود که ازسال ۱۹۵۰ تاکنون هیچکس موفق به شکستن آن نشده بود.

یك پاکستانی

طبق اطلاع حاصله شناگر ۴۲ دریای مانش خودرا بفرانسه برساند ساله آرژانتینی توانست باشنا ازراه وبلافاصله بانگلستان بازگردد.

اطلاعات برای جوانان

در مسابقات تنیس قهرمانی کشور

تهران، آبادان، اهواز مقامهای اول تا سوم را بدست آوردند

در مسابقات تنیس قهرمانی باشگاهها

تیم تاج برای سومین سال قهرمان باشگاهها شد

*** دو قهرمان خردسال تنیس به آمریکا اعزام میشوند**
*** تیمهای تنیس آمریکا، ایتالیا و هلند با ایران می‌آیند**

مسابقات تنیس قهرمانی کشور که از روز شنبه گذشته زیر نظر فدراسیون تنیس کشور در زمین های امجدیه آغاز گردیده بودبعد از ظهر پنج‌شنبه در حضور عده زیادی تماشاچی خاتمه پذیرفت.

دراین مسابقات ۱۵ نفر زن و ۱۰۸ نفر مرد از شهرستانهای آبادان، اهواز، مسجد سلیمان، مشهد، شیراز و تهران شرکت داشتند و درمواد انفرادی آقایان انفرادی بانوان دوبل مختلط ودوبل آقایان و تیمی شهرستانها انجام شد و نتایج زیر بدست آمد.

نتیجه تیمی

درقسمت تیمی شهرستانها شهرستان تهران با ۱۵ درجه امتیاز مقام اول قهرمانی کشور را بدست آورد و شهرستان های آبادان با ۱۲ درجه امتیاز، اهواز با ۹ درجه امتیاز، مشهد با ۶ درجه امتیاز شیراز با ۳ درجه امتیاز و مسجد سلیمان باصفر امتیاز مقامهای دوم تا ششم این مسابقات را بدست آوردند.

انفرادی بانوان و دوشیزگان

دوشیزه صدیقه اکبری از تهران اول و بانو تاکوش اوانسیان نیز از تهران دوم شد.

انفرادی آقایان

درقسمت انفرادی آقایان تقی اکبری از تهران اول و حسین ریاحی از تهران دوم شد.

دوبل مختلط

دوشیزه صدیقه اکبری وآقای آرشام یسائی اول بانو و آقای ویسی دوم شدند.

دوبل آقایان

آقایان رضا وتقی اکبری اول و حسین ریاحی و ژرژ آفاندلیان دوم شدند.

توزیع جوائز

پس از خاتمه دوره نهائی مسابقات آقای آرین نایب رئیس فدراسیون تنیس مطالبی پیرامون برگزاری مسابقات ایراد نمود واز والاحضرت شاهپور محمودرضا پهلوی تقاضا نمود که جوائز قهرمانان را توزیع فرمایند.

دراین هنگام والاحضرت بچلوی مین جوایز آمده و احکام و جوایز وکاپهای قهرمانی کشور، قهرمانی باشگاهها وکاپ بنیاد پهلوی را اهداء نمودند.

قهرمانی باشگاهها

قبل از مسابقات قهرمانی کشور مسابقات قهرمانی باشگاهها انجام گردید وتیم تنیس باشگاه تاج برای سومین سال قهرمان باشگاه های تهران گردید.

بازیکنان تیم تاج عبارتند از آقایان رضا وتقی اکبری، یسائی جوهانس وآدریان در این مسابقات تیم دیهیم مقام دوم را بدست آوردند وآقایان محتشمی، تیمسار مین‌باشیان، ایپکچی، پناه ایزدی. بازیکنان تیم دیهیم تاج میباشند.

ضیافت بافتخار قهرمانان

از ساعت هشت بعداز ظهر روز پنجشنبه ضیافتی بشام بافتخار قهرمانان تنیس کشور در باشگاه نفت ترتیب داده شده بود. در این ضیافت آقای آروین نایب‌رئیس فدراسیون گفت: دو قهرمان خردسال آقایان رضا و تقی اکبری باراده اعلیحضرت همایونی ازطرف فدراسیون بمدت یکسال به آمریکا اعزام میشوند و در خاتمه اضافه نمود تیمهای دیویس کاپ آمریکا در دهه دوم مهر و تیم دیویس کاپ ایتالیا و احتمالا تیم هلند نیز بعداز مراجعت تیم تنیس آمریکا بایران مسافرت نموده و در تهران باتیم های مختلف تنیس کشور چند مسابقه انجام میدهند این مراسم درساعت ۱۱ خاتمه یافت.

مردم تقاضا دارند

مسابقات اتومبیل‌رانی موقوف شود

خبر گزاری فرانسه ـ امروز عده زیادی از سناتور های ایتالیائی ومردم تقاضا کردند مسابقات اتومبیل رانی ممنوع گردد.

اواگوا نجلیلی سناتور دموکرات مسیحی طی نطقی که در این مورد ایراد نمود گفت مسابقات اتومبیل رانی در اروپا هر سال موجب مرگ عده زیادی میشود. وی گفت در این مسابقات نه تنها جان شرکت کنندگان در معرض خطر است بلکه تماشاچیان نیز ایمنی ندارند.

چند روز قبل در مسابقات ملی اتومبیل رانی ایتالیا که در شهر مونزا صورت گرفت ولت ودگن قهرمان موسسه ایتالیائی انتشار داده است سالیانه ۵۰ نفر بر اثر مسابقات اتومبیل رانی در اروپا مجروح ویا کشته میشوند.

اگوانجلیلی طرحی را که بامضاء عده زیادی از سناتور ها رسیده بود تقدیم مجلس سنای ایتالیا نمود تا بدولت اجازه داده شود از اجرای مسابقات اتومبیل‌رانی ممانعت بعمل آید.

کوهنوردان برفراز قله توچال

هفته گذشته سه نفراز کوهنوردان سازمان کوهنوردی و اسکی دماوند مرکب از آقایان:

کمالیان ـ حافظی ـ عشقی‌پور از طریقهٔ اسپید کمر بقله توچال صعود وپس از کسب موفقیت و نصب آرم سازمان بتهران مراجعت کردند.

شماره مخصوص پائیز

اطلاعات کودکان

روز یازدهم مهر در سراسر کشور منتشر میشود..

داستانهای سرگرم کننده ... مطالب جالب ومفید..

رپورتاژها ... سرگرمی و مسابقات باجوایز نفیس

اخبار تهران وشهرستانها وفعالیتهای کودکان همه در

شماره مخصوص پائیز

اطلاعات کودکان

روز یازدهم مهرماه شماره مخصوص پائیز اطلاعات کودکان باصفحات اضافه ...

فقط ۵ ریال

قبولشدگان رشته شیمی دانشکده علوم

آخر وقت پنجشنبه اسامی قبولشدگان رشته شیمی دانشکده علوم در اختیار ما گذاشته شد.

دراین رشته ۵۰ نفر پذیرفته شده‌اند

اسامی قبولشدگان

مینا امام شوشتری. جواد مسیح تهرانی. کورش هنری جهرمی. محمد رضا بادامچی. دبیر دخت دبیرآشتیانی مصطفی درخشانی. علی دلجوئی. علی رضا حاجی علی احمد کرور. سید علی یادآور نیکروش. سیروس جزائری. عبدالحسین باقری. محمد حسن ترحم. مجید مستوفی. تهرانی اسحق مانیان. افلاطون خسروپانی. حسین سطوت منش. مسعود سعادت ملی. هرمزطاهری درخش. سنا میرزابگیان. پیراسته شافع. حمید حافظ خیابانی. بهروز اسحقی. مریم استوارزاده. فرج کلیمه ناوی. سکینه سمك فکر. داریوش طبرسی. محمود معزی. حمید صالحی. اسداله اکبری زیبا میرهادی. احمد قادریان. محسن جلالی نائینی. مصطفی تولیت. فریده فریدتهرانی. ژاله کاردان. ثریا قدوه. محمد مهدی آیت‌اله زاده شیرازی. شاهرخ شریعت زاده. عبدالیوسف نیازی. رضا سجادی. علی گدا ابراهیم کوچك سرائی. سید محمود سادات اخوی. بهروز ثابتی. غلامرضا خانلرخانی. جواد فتحی. علی اصغر حاج ملاعلی. حبیب اله موحدی. نیاز علی نظریان. هدایت اله صدیقی. لیلا ابوالملوکی. حسن صیغمی کاشانی. اسمعیل حقوقی اردبیلی. علی اکبر فرنوش. محمد میوه‌چی. بیژن سهرابیان. سیدعلی کسائیان. عبدالحسین دولتشاهی. تقی تقوی پور. اختر الزمان روستائیان. ایرج صافانی فرزان شیرازی. پروانه پوررحیمی علی ریاضی. سوسن اعلمی تقی شامخی، اسداله موقری پور، بهمن ارزانی، هرمز چی خسروی منصور جلوه، عبدالحسین ابراهیمی شوشتاناخواهانزاده، مسعود اجلالی، حسین شاهپوری، غلامرضا جعفرنیا، محمدعلی میرزائی، فریدون میلانی نژاد، موسی قاسمی، قادر قرنی عبداله پور، فربود فرهی، ابراهیم محمودی آستارائی، عبدالرحمن قلمبرد زفولی، علی گرانسر، علی عرفانی، مجیدعلی مددی، سعید میرچولی، اکبر مهدوی مهربابکی هوشنك طرفه‌نژاد، پروین روحی، حسین حسینیه فراهانی، مهین مشهود، محسن قلمکار معظم، توران اپیکچی، احمد تمدن، محمد مهدی مراد آبادی، ناصر جواهرتراش، اصغر کدخدائی الیادوانی، محمود جوهرزاده، علی اصغر محمدپناه، محمد فروتن‌نژاد مرتضی سخن سنج، سید مرتضی روحانی رانکوهی، مهدی کاتوزی سیداحمد آیت‌اللهی، مصطفی ارسنجانی، سیروس رحیمی، احمد مولائی، علی‌اکبر آهنی، منوچهر شهریاری، عباس تقی زاده ماکوئی رجبعلی صمدی، جلال خاکسار یزدی، حسین کرباسی اصفهانی علیرضا مطلوب، محمد رضا صمد پوراملشی،

ذخیره‌ها

جواد میلانی، خلیل شهریاری ثریا رفیع‌زاده، اردشیر نمیرانیان حسین شکوری، جلیل خلف، مهین آشور، محمد حسین شمسی، حسین قادری تفرشی، عین‌اله فروزش اصل محمد بحر العلوم، محمدتقی قاسمی احمد سعیدی نژاد.

از: ر. اعتمادی

چاره درد چیست؟

مقاله مادرباره وضع جوانانی که پشت درهای دانشگاه مانده‌اند مورد توجه خاص این قبیل جوانان قرار گرفت عده‌ای از آنها مراجعه کردند ومیگفتند همانطور که نوشته شده هرسال عده کثیری ازجوانان پشت درهای دانشگاه بلاتکلیف وسرگردان میمانند و دچار وضع ناراحت کننده‌ای میشوند. آنها میگفتند حرفهائی که شمادرباره این جوانان زده‌اید خیلی‌ها گفته‌اند، بگوئید چه باید کرد؟ تکلیف ماچیست؟

حرفشان حساب و درست بود. در کشورما خیلیها کارشان گفتن درد است اما راه چاره چیست؟ چه باید کرد که هرسال انبوهی ازجوانان پشت درهای دانشگاه نمانند. آیا باید دانشگاه‌را توسعه داد تا دانشجوی بیشتری قبول کند؟ یا تکلیف دیگری هست؟

بعقیده من نه تنها درکشور ما بلکه در هیچ کشوری دانشگاه جوابگوی همه داوطلبان تحصیلات عالیه نیست امادر همه کشورها برای اینکه بااین توده عظیم داوطلب مواجه نشوند تحصیلات متوسطه نظری رامحدود میکنند وبجای آن تحصیلات متوسطه حرفه‌ای را توسعه وترویج میدهند.

درحالیکه کشور ما بعلت ترقیات و تحولات سریع خود روبتوسعه است و باردوی عظیمی از جوانان متخصص احتیاج دارد متاسفانه اکثریت مطلق جوانان پس از طی دوره ابتدائی به تحصیل نظری میپردازند وهنوز هم چند دبیرستان حرفه ای اکثریت دبیرستانها مخصوص تعلیمات نظری است وهمین جوانان پس از ۱۲ سال متوجه میشوند که اولا نمیتوانند بعلت کثرت داوطلب بدانشگاه بروند وثانیا حالا که درهای دانشگاه بروی آنان بسته است تخصص وحرفه‌ای ندارند.

بعقیده ما توسعه تعلیمات متوسطه حرفه‌ای میتواند قسمتی از مشکلات را حل کند والبته طرق دیگری هم هست که خوشبختانه موضوع آن بین دانشجویان دانشگاه تهران درکرسی آزاد باشگاه اطلاعات بحث گذاشته شده و مانظریات صاحبنظران ودانشجویان رادراینمورد منتشر خواهیم کرد، ولی ناگفته نماند که دولت درقبال جوانانی که پشت درهای دانشگاه مانده‌اند مسئولیت خطیری دارد و سازمانهای مخصوص هدایت جوانان باید بااین گروه کثیر تماس حاصل کرده وحتی‌المقدور مشکلات آنها راحل کنند وثانیا دانشگاه ما هنوز آنطور که باید وشاید توسعه نیافته و باید دانشجوی بیشتری قبول کند.

قهرمان حرفه‌ای تنیس «روزوال» بازهم پیروز شد

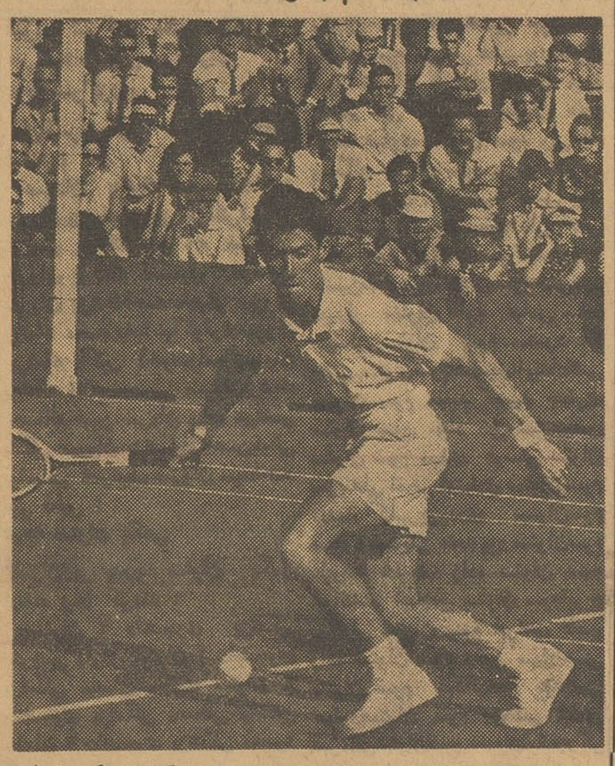

درمسابقات حرفه‌ای تنیس که در پاریس صورت گرفت «کن‌روزوال» قهرمان معروف تنیس رقیب خود «ریشارد کنزالس» را شکست داد. در این عکس کن‌روزوال را درلحظات حساس بازی مشاهده میکنید.

خبرگزاری فرانسه

صعود بقله خله نو

هفته گذشته چهارنفر از کوه‌نوردان سازمان کوهنوردی بیستون باشگاه شعاع آقایان عبدالصالح مظاهری، پرویز صداقتی، محمد مشهدی‌طباطبائی بسرپرستی رضا سمندر به قله خله نو واقع در کوههای لشکرك صعود نموده پس از عکس برداری و نصب آرم به تهران مراجعت کردند.

دانشجویان مینویسند:

صندوق تعاون جوانان کمك میکند ولی کافی نیست

دیروز نامه ای بامضای عده ای از دانشجویان دانشگاه بدفتر روزنامه رسید که در آن از موسسه صندوق تعاون جوانان در پرداخت وام تشکر کرده بودند.

در این نامه گفته می شود. اولیای صندوق با کمال صمیمیت در پرداخت وام بمتقاضیان اقدام مینمایند ولی متاسفانه بعلت کمی سرمایه صندوق وکثرت تقاضا اولیای صندوق نمیتوانند کمك کافی و لازم را بنمایند. زیر این نامه را آقایان دانشجویان زیر امضاء کرده اند.

هوشنك مزدکی سال پنجم دانشکده پزشکی

موسوی زادگان سال پنجم دانشکده پزشکی

حسین نانبی سال ششم دانشکده پزشکی

ابراهیم شاکری سال چهارم دانشکده پزشکی

نوربخش انترن دانشکده پزشکی

محمد نوائی سال پنجم دانشکده پزشکی

حمیدی سال چهارم دانشکده ادبیات

پارسا سال پنجم دانشکده پزشکی

قائمی سال پنجم دانشکده پزشکی

گلستانی سال پنجم پزشکی

ریسمانی سال ششم دانشکده پزشکی اصفهان

صدرائی دانشجوی دانشکده معقول و منقول

کیومرث وجدانی سال پنجم دانشکده پزشکی

عباس تجدد دانشجوی سال پنجم دانشکده پزشکی

حسن ابری سال پنجم دانشکده پزشکی

ایرج کمالی سال چهارم دانشکده پزشکی

یاوری سال چهارم رشته ادبیات زبان انگلیسی

خیاط زاده دانشجوی ۳ دانشکده ادبیات

یحیی پور سال پنجم دانشکده پزشکی

ناصر اسماعیل پور دانشجوی دانشکده معقول و منقول

معالج دانشجوی سال ٤ دانشکده دامپزشکی

جواهری دانشجوی رشته شیمی دانشکده علوم

جلالی دانشجوی سال ۲ دانشکده داروسازی

صدائی دانشجوی سال ٤ دانشکده پزشکی

رحیمیان دانشجوی سال ۵ دانشکده پزشکی

محمد بزرك زاده دانشجوی دانشکده هنرهای زیبا رشته معماری

عبدالمجید فروزان دانشجوی سال ۵ دانشکده پزشکی

علی پارسا دانشجوی سال ۵ دانشکده پزشکی

تقاضای دانشجویان سال اول دانشکده پزشکی

آخر وقت روز پنجشنبه عده‌ای از دانشجویان سال اول دانشکده پزشکی که درامتحانات مردود شده‌اند باآقای دکتر فرهاد ملاقات کردند وتقاضاهائی نمودند، یکی از دانشجویان بنام آقای کندری بخبرنگار ما گفت از بین دانشجویان سال اول ۵۰ نفر مردود شده‌اند که دارای معدل‌های خوب می باشند. ولی فقط از یك ماده نمره کم آورده‌اند و۲۷ نفر از این عده مردودین از فیزیك نمره کم آورده‌اند و از آقای دکتر فرهاد خواهش کردیم چون همگی دارای معدل‌های خوبی هستیم مطابق قانونی که در دانشکده پزشکی رعایت میشده در رشته فیزیك ازما مجددا امتحان بعمل آید. ولی رئیس دانشگاه اظهار میدارد ما قصد داریم استعداد شاگردان را درنظر بگیریم وآن قانون نیز از بین رفته است.

بیستمین دوره بازیهای بالکان

ورزشکاران یوگسلاوی مقام اول را بدست آوردند

بیستمین بازیهای کشور های بالکان پایان یافت.

ورزشکاران یوگسلاوی مقام اول را بدست آوردند و ورزشکاران رومانی با ۲۵ امتیاز حاصله مقام دوم را بدست آوردند بلغارستان نیز در ردیف سوم قرار گرفت سپس یونان چهارم وترکیه پنجم شد.

در قسمت ورزشهای زنان تیم زنان رومانی مقام اول و تیم زنان یوگسلاوی مقام دوم را بدست آوردند.

یك ایرانی جایزه کمك هزینه تحصیلی دریافت کرد

آقای نصرت‌الله مجتبائی که از کارمندان سازمان برنامه میباشد موفق بگرفتن جایزه کمك هزینه تحصیلی «آلبرت پروین» شده و مدت یکسال در دانشگاه پرینستن که یکی از بزرگترین دانشگاههای آمریکاست در رشته اقتصاد تحصیل نماید.

کمك هزینه تحصیلی بنیاد آلبرت پروین بمنظور کمك بمردان و زنان جوان ممالك در حال توسعه و آماده کردن آنها برای قبول مسئولیت‌های بزرگ در کشورهایشان بوجود آمده است.

استعفای رئیس کارگزینی

آقای احمد فرزان رئیس اداره کارگزینی دانشسرایعالی از شغل خود استعفا دادو آقای دکتر صناعی رئیس دانشسرایعالی بااستعفای ایشان موافقت نمود.

هنوز جانشین آقای فرزان تعیین نشده است.

مسابقه کشتی وپینك پنك باشگاه البرز

روز جمعه گذشته مسابقات پینك پنك داخلی باشگاه البرز باشرکت ۳۶ نفراز بهترین بازیکنان باشگاه مزبور بداوری آقایان احمد صفائی و اسکندر فرخ انجام شد و نتیجه بدین شرح اعلام گردید.

آقایان محمد گنجه اول جلیل جلیل زاده دوم و جواد پیروزی سوم شد وهمچنین در روزهای جمعه وشنبه گذشته مسابقات کشتی داخلی باشگاه البرز نیز با شرکت ۱۸۲ نفر کشتی گیر انجام شد.

این مسابقات زیر نظر استاد عبدالحسین فعلی مربی رسمی فدراسیون بدین شرح انجام گردید.

وزن اول

دراین وزن آقایان محمود اصلانی نژاد، ابراهیم محمود پور احمد طاهری مقامهای اول تا سوم را به دست آوردند.

وزن دوم

اصغر فرامرزی، عباس تیموری وابراهیم فتحی روشن بترتیب اول، تا سوم شدند.

وزن سوم

احمد خوئینی، عباس امر خوش وجمال حسینی اول تا سوم شدند.

وزن چهارم

آقایان علی حاج احمد اول کریم دوم و اصغر ذوقیان سوم شد.

وزن پنجم

منوچهر پورتیمور، داریوش فرخی و فریدون کوهتاب اول تا سوم شدند

جوائز قهرمانان کشتی و پنیك پنك باشگاه در جشن سالیانه باشگاه توزیع خواهد شد

قهرمانانیکه رکورد بزنند مدال طلا میگیرند

امروز اطلاع حاصل شد که سازمان ورزشی بانوان تاج بمنظور پیشرفت ورزش دوومیدانی بین بانوان و دوشیزگان رکوردهائی تعیین نموده است که هرقهرمانی موفق شود یکی از آن رکوردها را در رشته های مختلف بجای گذارد یك قطعه مدال طلای تشویقی از طرف سازمان ورزشی تاج کشور دریافت خواهد داشت.

رکوردهائی که برای بانوان ودوشیزگان تعیین شده است بدین شرح می باشد:

رکورد دو صد متر ۱۳ ثانیه، پرتاب وزنه ۱۰ متر پرش طول ۵ متر پرش ارتفاع ۱٫۳۸ مترو پرتاب دیسك ۳۳ مترمی باشد. این ابتکار سازمان ورزشی بانوان تاج شورو علاقه ای دربین ورزشکاران ایجاد کرده وبعداز ظهرها دوشیزگان قهرمان برای بدست آوردن رکوردهای تعیین شده در تلاش می باشند

بازدید از غار یخ مراد

هفته گذشته ۵ نفراز کوهنوردان سازمان کوهنوردی و اسکی دماوند مرکب از خانم مهری زرافشان وآقایان: مهندس شاپور گسائی ـ مهندس بهروز کیا ـ اصغر قاسم خانی وداود فتحی از طریقه کهنه ده از غار معروف یخ مراد و یخچال های زیبا و طبیعی آن بازدید بعمل آوردند. نامبردگان پس از نصب آرم سازمان ویادبود بعداز ظهر همانروز بتهران مراجعت نمودند.

عبور از پنج قاره

شهردار بجرم همکاری با باند قاچاقچیان محکوم بزندان شد

دیروز دادگاه مخصوصی در شهر کنتاکی (آمریکا) شهردار و دوازده نفر از مامورین دولت و پلیس را باتهام دادن اجازه دایر کردن مراکز فساد و قمار خانه و فروش مشروبات ممنوع بمحاکمه کشیده و آنها را بزندان محکوم کرد .

در نتیجه تحقیقاتی که تاکنون بعمل آمده معلوم گشته است که تشکیلات این باند از بزرگترین سازمانهای جنایتکاران در سرتاسر رودخانه اوهایو و سان سیناتی میباشد جزء محکومین شهردار ، مدیرشهر ، رئیس سابق اداره آگاهی و چند کار آگاه میباشند.

یونایتدپرس

برنامه جوان کردن درختهای پاریس

درختان پاریس اکثرا بیش از هشتاد سال دارند و در طی سی سال جای خود را بدرختان جوان خواهند داد

بیش از دو سوم درختهای خیابان های پاریس بیشتر از هشتاد سال عمر دارند بدینجهت شهرداری پاریس برنامه ئی برای جوان کردن آنها تنظیم نموده است .

برای انجام این منظور در سال های اخیر مرتبا هفتصد تا هشتصد درخت تازه در خیابانها میکارند تا بتدریج جای درختهای پیروپوسیده را بگیرند . این تعداد برابر با یک در صد تعداد کل درختهای پاریس است وهر سال در حدود ۲٫۶ درصد از درختان پاریس خشک میشوند . بدین ترتیب تاسی سال دیگر درختان پاریس تجدید حیات میکنند

فیگارو

دختر بینك کرازبی از هنرپیشگی دست کشید تا بایك سهام دار شرکتهای نفت ازدواج کند

کاتی کرازبی دختر بینك کرازبی هنرپیشه معروف سینما روز پنجشنبه اطلاع داد که تصمیم دارد با «اوسی ژیلبرت » که از صاحبان نفت تکزاس میباشد ازدواج کند .

کاتی که بیست و دوسال داردو از هشت سالگی آوازخواندن وهنرپیشگی را شروع کرده است بخبرنگاران گفت که چهار ماه پیش بااوسی آشنا شده است و اوسی باو گفته است که برای ازدواج باید از هنرپیشگی دست بردارد و تاروزیکه تصمیم اینکار را بگیرد منتظرش خواهد ماند .

کاتی سپس گفت که برای ماه عسل ممکن است به کاریبین و شاید هم به جزایر ویرجین بروند واظهار امیدواری کرد پدر و مادرش بتوانند در مراسم ازدواج او شرکت کنند .

نیوزویك

دوخواهر درراه تسخیر سینما

کاترین فرانسوآز ۱۹ ساله و کاترین ۱۷ ساله دو خواهر فرانسوی هستند که اخیرا موفقیت‌های زیادی در عالم سینما بدست آورده‌اند. هر دو تاکنون در چند فیلم بازی کرده‌اند و کار-

یك دقیقه تاخیر جان مردی را بباد میداد

یك نفر فرانسوی در لجنهای یك مرداب فرو میرفت و اگر هلیکوپتر نجات کمی دیر تر میرسید لجن اورادر کام خود می کشید

یکی از اهالی بوردو هنگامیکه با قایق خود از درون یك مرداب می گذشت در میان خزه ها گیر کرد وی که ۶۱ سال داشت وژان فارو نامیده میشد برای رها کردن قایق خود پا بداخل مرداب میگذارد و کف آنرا زیر پای خود احساس میکند. در اینموقع آب تا نزدیکیهای کمرش رسیده بود . همسرش که از کنار مرداب شاهد این منظره بود و احتمال خطر میداد بلافاصله به مامورین پلیس تلفن میکند واز آنها کمك میخواهد .اتفاقا حدس همسر ژان فارو درست بود چون چند دقیقه بعد با وحشت مشاهده می کند که شوهرش کم کم در میان لجنهای مرداب فرو میرود . ولی خوشبختانه در همین موقع هلیکوپتر پلیس فرامیرسد ودرپنج متری سطح مرداب وبالای سر آقای ژان توقف میکند و باکمند او را از آب بیرون میکشد . در این موقع فقط نیمی از صورت این مرد بیچاره از آب بیرون بود واگر هلیکوپتر یك دقیقه دیرتر میرسید جان او برباد میرفت

فیگارو

طاسی انسان را شکست داده است

کسانیکه تا بعد از سی سالگی نیمی از موهای خود را حفظ کنند طاس نخواهند شد

طاسی و فرو ریختن مو ها برای بعضی خوشایند ستو بعضی ها بخصوص خانمها از آن وحشت دارند . کسانی که تا بعد از سی سالگی بیش از نیمی از مو های خود را حفظ کنند میتوانند مطمئن باشند که هرگز طاس نخواهند شد .

اولین علائم طاسی در سنین ۱۵- ۱۶ سالگی شروع میشود یعنی در همین سن ریختن مو آغاز میگردد .

هنوز علت واقعی طاسی معلوم نشده ولی بیشك میتوان گفت که مو های چرب خیلی بیشتر در معرض خطر ریختن قرار دارند .

در بسیاری موارد نیز اختلال در ترشحات غدد داخلی بدن سبب طاسی میشود .

یکی از راه هائی که برای جلوگیری از ریختن مو وجود دارد استفاده از هرمنهای جنسی زنانه میباشد که بصورت های مختلف در بازار ها یافت میشوند ولی اینکار بطور قطع باید با دستور پزشك باشد . مسئله توارث نیز حایز اهمیت میباشد و دربسیاری موارد ریختن مو در یك خانواده بصورت ارثی در می آید .

بهر حال خاطر نشان میکنیم که طاسی درمانی ندارد . فقط شستشوی سر تا حد زیادی از ریزش مو ها جلوگیری میکند .

سفر به کره ماه

آلو ! آلو ! اینجا شرکت مسافربری ماه اکسپرس است

مسافر :
آقا لطفا بفرمائید محل حرکت وسائل نقلیه شما کجا قرار گرفته است .

متصدی شرکت : پایگاه هوائی - ادوارد در کالیفرنیا .

مسافر : آقا مقصد نهائی شما کجا است .

متصدی : آقا این مطلب روشن است . مقصد نهائی ما کره ماه می باشد .

مسافر: تعداد صندلی وسیله نقلیه شما چند تا است و سیستم و مدل آن چیست .

متصدی : با راننده و کمك راننده جمعا ۳ نفر که البته هر سه نفر آنها هم مسافرند و هم مسئول راندن و تعمیر وسیله نقلیه . مدل آن بسیار جدید و بین سالهای ۱۹۶۲ تا ۱۹۶۵ ساخته شد ه است . سیستم آن بسیار ساده و از یك اطاق سه گوش که در راس ۳ موتور اتمی و ۷ مخزن سوخت و اکسیژن استوانه ای شکل قرار گرفته است تشکیل شده . - لاستیك های آن ۳ پایه مدور می باشند که برای نشستن سفینه روی سطح کره ماه بکار میآیند . شماره موتور موشکی آن (ایکس . ل . ر - ۹۹۵) است

آلو : آقای متصدی سرعت وسیله نقلیه شما چقدر است ؟

متصدی : اینکه سوال ندارد . خیلی مختصر و کم است . صاعقی ۳۷۰۰۰ کیلومتر !

مسافر : آقا نفرمودید چند روز در راه خواهیم بود .

متصدی : ای بابا اصلا کار به روز نمیکشد در حدود ۱۱ ساعت بیشتر در راه نخواهیم بود که البته اگر بخواهید با خود ما مراجعت کنید رویهم ۲۲ ساعت طول خواهد کشید.

مسافر : آقا لطفا توضیح دهید مسئله مقاومت در برابر جاذبه زمین به چه نحوی حل شده است .

متصدی : آقای عزیز ، لطفا سوال های سخت نکنید . دستگاه مسافری ما بمجرد حرکت با وسائل جدید خود این نیروی مقاومت را بتدریج کم میکند. در ضمن هنگام فرود آمدن به کره ماه برای از دست دادن سرعت خود ۲ موتور اضافی و شش مخزن سوخت از سفینه جدا خواهند شد

پس ملاحظه می کنید در مراجعت مسافرت راحت تر انجام میگردد . حتما سعی کنید با سفینه های شرکت ما مراجعت کنید ...

مسافر : «آقای متصدی ممکن است لطفا قیمت کرایه را بفرمائید ؟

متصدی : خیلی معذرت میخواهم این مطلب تا حدودی سری است و باید حضورا عرض کنم .

از طریق تلفن امکان ندارد . ولی در عوض یك قطعه عکس از جدید ترین مدل سفینه های مسافری خود را که هم اکنون در دست ساختمان است وشما بایکی از آنها مسافرت خواهید کرد جهت شما ارسال میداریم که جبران قسمت آخر را بنمائید . - فراموش نفرمائید هر ساعتی که تصمیم به سفر گرفتید به آدرس ما تلفن بفرمائید .

پایگاه هوائی ادوارد. کالیفرنیا- امریکا

آخرین وسیله مسافرت بکره ماه

فرانسوآز سینمای فرانسه برای خود خواهند یافت.

گردانان فرانسوی معتقدند آنها بزودی جای مناسبی در

تبدیل آب دریا به آب آشامیدنی

تبدیل آب دریا به آب آشامیدنی ممکن است بوسیله دستگاه مبدلی که اکنون در آمریکا تحت مطالعه می باشد عملی گردد . این دستگاه مبدل بخصوص برای استفاده در قایق های کوچك و یا قایق های نجات بسیار مناسب میباشد .

دستگاه مبدل فوق الذکر از پنج صفحه که برروی هم قرار دارند تشکیل شده است . صفحه روئی از یك ورقه پلاستیکی سیاه صفحه دوم از یك ورقه کاغذ خشك کنی و صفحه سوم از یك ماده دافع آب و صفحه چهارم از یك ورقه آلومینیومی و بالاخره صفحه پنجم از یك قطعه پارچه میباشد دستگاه مبدل مزبور را باید پر از آب دریا کرد و آنرا روبافتاب قرار داد. وقتی که آفتاب شروع بتبخیر آب دریامی کند آب آشامیدنی درروی صفحه آلومینیومی جمع شده و بوسیله پارچه مرطوبی که بدور آن کشیده شده است خنك میگردد .

معمر ترین مردم جهان

بموجب آمار اجتماعات انسانی و مردم شناسی سازمان ملل متحد معمر ترین مردم جهان اول نوروژیها و بلافاصله سوئدی ها می باشند . حد متوسط طول عمر در نروژ برای زنان حد اکثر ۷۵ و برای مردان ۷۱ سال و در سوئد برای زنان سوئدی حداکثر ۷۴ و برای مردان سوئدی حداکثر ۷۱ سال می باشد .

بگو چه میخوری؟ تا بگویم چطور آدمی هستی

درامریکا غذای مخصوص برای ایجاد شهامت می پزند

از موقعیکه علم طب و روان شناسی همکاری با یکدیگر را آغاز نموده اند ضرب المثل جدیدی در بازی های دنیا رایج شده است : «بگو چه میخوری تا بگویم چه آدمی هستی » یك روان شناس معروف امریکائی بنام پروفسور ماك دانل میگوید :

-جنگجویان قبایل وحشی که درادوار گذشته قلب قربانیان خود را میخوردند تا شهامت پیدا کنند بیکی از اسرار علم طب پی برده بودند .

بدینجهت اطباء در صدد برآمدند که غذا هائی تهیه کنند که در انسان ایجاد شهامت میکنند از جمله در اوهایو دستگاهی اختراع شده که بمحض انداختن یك سکه پول در آن بکار میفتد و در عرض دو دقیقه غذای کامل و شهامت زائی بمشتری تقدیم میدارد .

کسانی که مایلند با غذا در خود ایجاد جرات کنند میتوانند از آبجوی کم انرژی که مقدار کمی الکل دارد نیز استفاده نمایند .

سندی تایمز

شورای خانوادگی

حکم قتل این نوزاد را صادر کرد

پرده از جنایتی که یك ماه پیش در رئین (فرانسه) انجام شده برداشته شد و پلیس اعلام داشت که کودکی بدست پدر بزرك و مادر بزرگش کشته شده است . برای این قتل یك شورای خانوادگی تشکیل شده بود .

جریان از این قرار است که زنی ۲۷ ساله بنام کلودین که کارگر یك کارخانه میباشد با پدر و مادر و دو فرزندش در یکی از شهر های ناحیه روئین زندگی میکرد .

شوهر کلودین چند ماه قبل که زنش آبستن بود او را ترك میکند ماه گذشته که قاعدتا میبایست کلودین وضع حمل کند دوستانش در این باره از او سئوال میکنند و او جواب میدهد که فرزندش سقط شده است ولی بعضی دوستان او که مشکوك بودند جریان را به پلیس اطلاع میدهند وبالاخره مادر کلودین بعد از بازداشت جریان را اقرار میکند و میگوید :

- درست یکماه پیش دخترم پسری بدنیا آورد و چون قادر بتامین زندگی او نبودیم تصمیم گرفتیم پسرك را نابود کنیم . این فکر اول بار بوسیله دخترم بمیان کشیده شد .

مادر کلودین سپس برای مامورین شرح میدهد که با دستمال بزرگی نوزاد را خفه میکنند و سحرگاه پدر کلودین جسد کوچولورا درون روزنامه ای بپیچیده در باغچه منزلشان خاك میکند

مامورین پلیس کلودین و پدر و مادرش را زندانی کرده و جسد پسرك بی گناه را در باغچه منزل آنها در حالیکه هنوز دستمال بگردنش بسته بود کشف میکنند .

اورور

جدول کلمات متقاطع شماره ۱۹۱۴

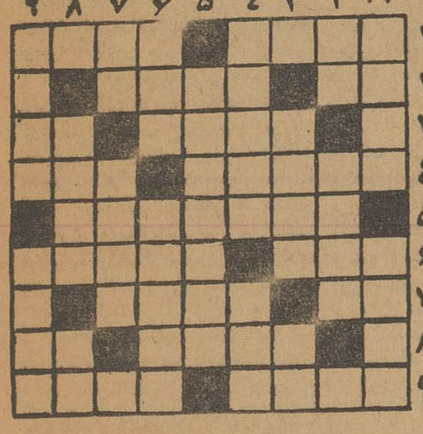

جدول شماره

افقی : ۱- برلب تشنه جان همی بخشد - قاطر ۲ چموش در زدنش استاد است ۲ - حرف نفی - تیغ ۳ زن مجاز ۳- گوئی دراین ایام هوا طعنه بر آن میزند - ۴ ریشه ۴- از خوراك های عهد سابق ۵ سرباز خانه - این روزها سخت هول در دلها انداخته است ۵- سال ۶ انگلیسی مرغوب تر است و مطلوب تر ۶- مجلسی بیاد گمشده از دست رفته ای - زشتی ۷ عددی است - نور ایمان بدلش تابیده ۸- از رمانهای فارسی - یکی دیگر از چیزهائی که در تابستان بی قدر میشود ۹- بذله گوی شوخ طبع - شب ۷

عمودی : ۱- از حروف الفبای یونانی - چندسال پیش برلب یار مطرب زیبنده شده بود ۲- حرف همراهی - برای استحکام پی می ریزند ۳- تمام است بی کم و بیش - برسر آن میروند و جان می بازند ۴- نفیر خفته بادماغ گرفته - واحد طول ۵- از لوازم حتمی دیزی ! ۶- از نتایج تاثیر جاذبه ماه برزمین - اصفهانی گوید بگریز ۷- یکی از فنون - میگویند زیرپای مادران است ۸- تازه از بستر بیماری برخاسته ضعیفش را دارد - از آرزومندان رلف ۹- چون از آسمان بیفتد البته نمی شکند - یك مرحله قبل از گداخته .

حل جدول شماره ۱۹۱۳

افقی: ۱- صدف- کجاوه ۲- فر- جنگل ۳- دندر- گس ۴- مشتوك- ای ۵- کلر - حزن ۶- یا - معمار ۷- فل - خرذل ۸- بلبل- رف ۹- رقاصك - گدا.

عمودی: ۱- صفا- کیفر ۲- در - لال ۳- شتر- با ۴- جنت- مخلص ۵- کندو- عربك ۶- جگرك- مدل ۷- ال- حال ۸- گازر - رد ۹- هرسین- قفا.

نوشته : نورالله لارودی

خورشید بی غروب

-۱۱۵-

مراد پیش رفت وباپشت انگشت چند ضربه بدرورودی تالارنواخت . بعد بشنیدن اجازه ورود وارد شدو بلافاصله ساز وآواز قطع گردید . صدای استاد از راهرو بطور ضعیف شنیده میشد :

-ها ...کاری داشتی مراد ؟

- بله قربان . بانوی جوانی همراه کنیزش اجازهٔ ملاقات فوری میخواهدو میگوید از منزل ابوالفتح دبیر نیشابوری آمده‌ام .

- کجا هستند ؟

-در راهرو .

- چرا در راهرو ؟ برای چه آنها را به اطاق انتظار نبردی ؟ آیا خوشحال بودند یا پریشان ؟

- خودشان خواستند در راهرو بمانند . اثر نگرانی یا بیماری در آنها ندیدم .

استاد در حالی که بالاپوش سفید گلدوزی خود را در بر میکرد گفت :

- بگو فورا تشریف بیاورند .

چند ثانیه بعد دوشیزهٔ جوان وارد اطاق شدو سلام گفت ، استاد باملاطفت جواب سلام داد و گفت :

- خوش آمدید خواهرم . انشاء الله حال مادرتان خوب است . چه شده که خودتان زحمت کشیدید و به اینجا آمدید. انشاءالله خیر است .

- حال مادرم بلطف شما بسیار خوب است. کسالتش روبه بهبود میرود. من برای امر لازمی مزاحم شدم .

-۱۱۶-

- بفرمائید بانوی گرامی . بفرمائید بنشینید .

مراد باسینی شربتی وارد شد و آنرا روی میز گرد وسط تالار گذاشتو رفت . دختر روی چهار پایه‌ای نزدیك گلدانهای گل سرخ قرار گرفت . وقتی نقاب توری را از چهرهٔ چون برك گلش بکنار زد فرشته‌ای در لباس آدمی نمودار شد . نگاه سریعی بگلدانها افکند و تبسمی نمود. در اینحال دختر جوان کنار پنجره حیاط خلوت قرارداشت و کنیز و مراد او را از راهرو میدیدند بوعلی متوجه علاقهٔ دختر بگلها شده باتبسم سری حرکت دادو گفت :

- شما این گلها را خیلی دوست دارید ؟

- بلی . خیلی دوست دارم .

- آیا اجازه میدهید همه را پیشکش کنم ؟

- نه استاد . همینجا مناسبتر است . اگر اجازه میفرمائید علت اصلی آمدنم را بگویم . ولی قبلا ...

- اول شربتی میل بفرمائیدو لبی تر کنید .

- نه نه - میل ندارم .

-آخر این خلاف رسم میهمانداریست .

- خواهش میکنم اصرار نفرمائید . مطلب مهمی را باید بشما اطلاع بدهم .

- چه موضوعیست که شما را اینهمه مضطرب کرده ؟

- مربوط بخود شماست .

- مربوط بمن ؟

- بلی .

- خوب بفرمائید ببینم مطلب از چه قرار است ؟

- قبلا میخواستم بپرسم آیا این خانه مراقب دارد ؟

- منظور شما را نفهمیدم .

-موقع ورود بمنزل متوجه شدم یکنفر شیرینی فروش دوره گرد مواظب خانهٔ شماست. اینشخص هم اکنون روبروی در کوچه می باشد.

-شاید شما اینطور خیال میکنید . یا بدیدن شما توجهش جلب شده بهرحال این موضوع قابل اهمیت نیست اصل مقصودتان را بفرمائید

- اما برعکس من کاملا متوجه بودم که اینمرد مراقب منزل شما

-۱۱۷-

است .

- فرضا اینطور باشد . دربارهٔ اصل مطلب صحبت بفرمائید .

- نیمساعت پیش پسر عموی من عبدالله حامل نامهٔ خصوصی ازعمویم که در دبیرخانهٔ دربار غزنین خدمت میکند واردگرگانج شد. دراین نامه مطالبی نوشته شده که مربوط بشما است . پدرم بگرمابه رفته بود و تا مراجعتش بیش از نیمساعت وقت باقیست .مادرم وقتی از مضمون نامه آگاه شد چون زندگی خودرامدیون شماست بمن دستور داد که فورا جریان را بشما اطلاع بدهم تا مراقب خودتان باشید .

- مضمون این نامه از چه قرار بوده ؟آیا شما آنرا بدون اجازه پدرتان باز کردیدو خواندید ؟

- خیر استاد . پدرم نامه را باز کرد و با حضور ما وحامل آن خواند. بعد بگرمابه رفت و قرار است بلافاصله بدربار برود و عین نامه را به وزیر دربار بدهد که باطلاع سلطان برساند .

- بفرمائید چه مطالبی راجع به من درنامه بود که تا این اندازه برای آن اهمیت قائل هستید ؟

-بطوریکه عموی من نوشته آلتون تاش فرمانده سواران مخصوص سلطان محمود غزنوی بایکصد سوار ماموریت دارد به گرگانج بیاید و تمام اعضای انجمن پادشاهی بخصوص ابوسهل مسیحی پزشك و شما را تحت مراقبت سواران خود بغزنین ببرد و این سردار اکنون درراهست وبزودی بگرگانج خواهد رسید.

- چه وقت خواهد رسید ؟

-شاید تا دو روز دیگر .

- چطور شد حامل این نامه زودتر از آلتونتاش به گرگانج رسیده؟

- عبدالله پسر عموی من با جماز از غزنین حرکت کرده ابتدا به نیشابور رفت بعد باینجا آمد شما گویا اطلاع دارید که شتر جماز هرروز بطور متوسط سه منزل یکی حرکت میکند و بسیار سریعست .

بشنیدن این توضیحات در قیافه بوعلی حالت نگرانی پدیدار شد لحظه‌ای در فکر فرو رفت. بعد ازچندین ثانیه سربرداشت و گفت:

- عجب است. همین دیشب درخواب دیدم که یکعده کرکس من وچند نفر از دوستان همکارم را در جنگلی محاصره کرده‌اند اکنون می

ارحام صدر

مذاکرات پادشاه عربستان سعودی وحکمران کویت

کویت ـ ۲۱ سپتامبر ـ خبرگزاری فرانسه ـ امیرعبداله سالم‌الصباح فرمان‌روای کویت صبح امروز در معیت وزیر امور خارجه کویت و چند نفر از کارمندان عالی‌رتبه این کشور بسوی عربستان سعودی حرکت کردند . فرمانروای کویت درعربستان سعودی بامقامات این کشور مذاکراتی در مورد علاقه دو کشور انجام خواهد داد . انتظار میرود که فرمانروای کویت و همراهانش امشب‌از عربستان بکویت باز گردند .

مذاکره مجدد عراق وکمپانیهای نفتی

بغداد ـ ۲۱ سپتامبر ـ خبرگزاری فرانسه ـ رادیو بغداد امروز اعلام داشت که مذاکرات بین حکومت عراق وکمپانیهای نفت این کشور روز پنجشنبه هفته آینده (۲۸ سپتامبر) بار دیگر آغاز خواهد شد رادیوی مزبور اعلام داشت مذاکرات دراین بار نتیجه قطعی خواهدداشت

نمایندگان کمپانی نفت عراق مدت سه‌هفته مذاکرات‌راقطع کرده بودند تادر باره پیشنهادات دولت عراق مشاوره کنند و جواب قطعی آنهارا تهیه نمایند.

محمد سلمان وزیر نفت‌عراق صبح امروز بمدت دوساعت بافیشر رئیس هیئت نمایندگی کمپانیهای نفت عراق که اینك دربغداد بسرمیبرد مذاکراتی انجام داد . بقیه اعضای هیئت نمایندگی کمپانیهای نفت عراق در طی این هفته‌وارد بغداد خواهند شد .

قاتل دیوانه

یك سیاه پوست ۶۷ ساله از ساکنین گرینوود(میسی‌سی‌پی‌امریکا) عصر دیروز خانه‌اش راآتش زدوآنگاه باتفنك‌خود شش‌نفراز جمعیت کنجکاوی راکه برای مشاهده این‌آتش‌سوزی‌در اطراف منزل‌او اجتماع کرده‌بودند بقتل رسانید .

خوداوباتفنك جلوی آن ایستاده بود تااینکه سرانجام مامورین‌پلیس و۱۵۰ نفراز مردم‌داوطلب این‌سیاه رادستگیر ند

خبرگزاری فرانسه

تهمینه

نظارت بر امور نمایشگاه چهل‌ساله

امروز اطلاع حاصل شد که یك هیئت ۵ نفری بر امور ایجادنمایشگاه ترقیات چهل ساله عهدپهلوی‌نظارت میکنند .

نمایشگاه پهلوی دراراضی‌نمایشگاه دائمی وبین‌المللی ایران ایجادمیشود ودرسال ۱۳۴۱ مقارن با جشن های ۲۵۰۰ ساله شاهنشاهی ایران افتتاح خواهد شد .

اکنون وزارتخانه ها و موسسات دولتی نمایندگان تام‌الاختیار خودرا برای تعیین غرفه‌های آنها به نمایشگاه بتدریج معرفی میکنند .

نمایشگاه عهد پهلوی کلیه‌فعالیت هائی راکه در دوران حکومت رضاشاه کبیر و اعلیحضرت همایونی درایران انجام شده‌است ـ بنحو زنده‌ای مجسم خواهدکرد ـ در این‌نمایشگاه اقداماتی که در زمینه های‌عمران و آبادی‌کشور شده و نیز ایجاد راه آهن سراسری وسایر فعالیت های اقتصادی ـصنعتی‌ـ کشاورزی ـ دامپروری ـ ایجاد کارخانجات ـ برق ـ لوله‌کشی آب‌و نفت و سایر موارد که در زمان‌سلسله پهلوی صورت گرفته منعکس خواهد شد .

ازهم اکنون مقدمات‌ایجادنمایشگاه از هر جهت فراهم‌شده و بتدریج‌آماده میشود .

کمیته های لازم ایجاد و کارخود را در قسمت های مختلف نمایشگاه ترقیات پهلوی شروع نموده‌اند .

در حال حاضر برنامه سازمانهای مختلف دراین نمایشگاه مشخص میشود . و سازمانهای دولتی هر یك باجرای برنامه ای در نمایشگاه‌پهلوی مبادرت خواهند ورزید .

پشتیبانی از پیام صلح پاپ

مقر واتیکان ـ ۲۱ سپتامبر ـ خبرگزاری فرانسه ـ روزنامه‌ارگان واتیکان مینویسد این اولین باری است‌که یك مقام رسمی شوروی فعالیت‌های صلح‌جویانه کاتولیك را تائید میکند .

روزنامه مزبور این مطلب را با اشاره به‌بیانات اخیر خروشچف و پشتیبانی وی از پیام صلح‌پاپ‌نوشته است .

پاپ در پیام خود ازمردان‌سیاسی جهان‌درخواست کرده‌بودکه‌موقعیت وخیم بین‌المللی رادر نظر بگیرند.

روزنامه واتیکان عقیده دارد که باتائید خروشچف از این پیام می توان باثرات مفید آن امیدواری‌داشت.

دستگیری یك ماتاهاری جدید

میلان ـ ۲۲ سپتامبر ـ خبرگزاری فرانسه ـ روزنامه لانوته چاپ‌میلان امروز از قول منابع مطلع اظهار داشت که یك شبکه جاسوسی‌که اطلاعات اتمی ایتالیا را در اختیار مقامات شوروی میگذاشته است کشف گردید.

عده‌ای از اعضای این شبکه منجمله یك زن جوان که از روی اسناد فیلم برداری میکرد بازداشت گردیده ومورد بازجوئی قرارگرفته است .

دستگیری یکی از رابطین این شبکه‌درمونیخ باعث کشف‌تشکیلات آنهاگردیده .

روزنامه لانوته باین زن جوان ماتاهاری اتمی لقب داده است .

خودکشی یك نویسنده‌روسی

مونیخ ـ ۲۱ سپتامبر ـ خبرگزاری فرانسه ـ روز چهارشنبه جسد یك نویسنده مهاجر روس‌بنام دیمتری کاندوروف که بمونیخ پناهنده‌شده بود دردفتر کارش پیداشد .

نویسنده مزبور دررادیوی‌آزادی که‌برعلیه حکومت شوروی تبلیغ میکند کار میکرد .

در نامه‌ای که در دست‌دیمتری کاندوروف پیداشد نویسنده پنجاه‌و نه‌ساله وتبعیدی روس اعلام کرده بودکه بواسطه ابتلا بیك مرض خطرناك دست بخودکشی زده‌است

مصدق

۳ـ نظر پایتختهای بزرك جهان دربارهٔ کندی

مردم جهان کندی را چگونه می‌بینند

آلمان: امید اضطراب‌آمیز

نظرمردم آلمان (جائیکه ایزنهاور و جان‌فاستردالس مورد تمجید فراوان قرار میگرفتند) نسبت به کندی چنین است :

مقامات آلمان غربی محتاطانه میگویند ، نظر مردم آلمان نسبت به امریکا از هنگامی که کندی رئیس جمهور شده نه بدتر شده‌است و نه بهتر.

در ابتدا ،مردم آلمان‌از پایان حکومت ایزنهاور دچارتاسف شدند، زیرا رابطه آنهابا دولت اوبی‌اندازه دوستانه بود . اما زمانی که کندی تحرك سیاسی و قاطعیت خود را نشان داد ، اعتماد نسبت به کندی افزایش یافت.

نظر مردم آلمان نسبت به‌کندی چندین بار تغییر کرده است . واقعه لائوس وکوبا آنهارا بیمناك ساخت . وشتاب کندی در ملاقات اوبا خروشچف ایجاد تردید نمود، درحالی که‌سخنرانی ۲۵ژوئیه اودرمورد بحران برلین وجهه اورا بی اندازه بالابرد . هفته‌بی‌تصمیمی ، پس از بسته شدن مرز برلین توسط خروشچف، ازاین اعتماد کاست .ولی اعزام جونسون معاون ریاست جمهوری وژنرال کلی و سپاهیان جدید به برلین غربی دوباره آن را بالا برد . همچنان‌که بحران برلین به اوج‌خود نزدیك میشود ، شهامت کندی‌نیز مورد آزمایش قرار میگیرد. ومردم در عین نگرانی امیدوارند که او کوتاهی نخواهد کرد .

روزنامه های آلمان غربی دراین‌باره سکوت کرده‌اند .ولی آنچه که ازتفسیر های آنها در شش‌ماهه گذشته حکومت کندی برمی‌آید ،اینست که کندی وارث یك میراث سیاسی پردردسری است. روزنامه « کولینچ روندشاو » سخنگوی رسمی حزب دموکرات مسیحی آدنائر در ۲۹ژوئیه گفته است :

« بعضی گلایه میکنند که‌خط‌مشی سیاسی کندی، چندان اختلافی‌با روسای جمهوری پیشین ندارد ... بدلیل اینکه کندی خط‌مشی سیاسی جدیدی را اتخاذ نکرده است، بلکه تنهانکات قوی اجرائی به‌آن داده‌است.

بیشتر مردم برلین ازاستحکام و ثباتی که کندی در مورد برلین بخرج داده‌است ،تمجید میکنند.

روزنامه دیگری می نویسد :

« کندی در مورد برلین استادانه عمل کرده است ، وازهر اقدا م‌سرزنش آمیزی که منجربه افزایش بحران های جهانی میگشته ، خودداری کرده‌است .» بار مسئولیت برشانه روسها سنگینی میکند.

ایتالیائی‌ها تصویب میکنند

دررم ،منابع مطلع میگویند اعتبار کندی که‌در حادثه‌کوبا کاهش یافته‌بود ،دوباره افزایش یافته‌است .این امر بیشتر به‌خاطر اقدامی است که اودر مورد برلین اتخاذ کرده‌است . مردم ایتالیا فکرمیکنند که اقدام کندی در مورد برلین ، برخلاف کوبا ، معتبربوده ، باملایمت صورت گرفته و انگیزه آن عوامل هرج‌و مرج‌انگیز نبوده است. گفته‌های کندی در این مورد به‌افزایش اعتبار اوکمك کرده است. روزنامه های ایتالیا نوشته‌اند :

« سخنان کندی از استحکام و ثبات مایه گرفته ،امافاقد جنبه اخطارآمیز است. مانند گفته های چرچیل فصیح است . وازدلیری و ایمان سرچشمه میگیرد .»

دربرلین ، یکی از ناظران مطلع غیررسمی گفته است :

«کندی، هم‌اکنون ،درحال نشان‌دادن سنجش درست ،میان‌ثبات، ومیل‌به مذاکره است .»

بعضی از مقامات عالیرتبه تا اندازه‌ای بیمناکند که مبادا کندی درموردبرلین عملی را که‌ناشی از قوه محرکه آنی است وبه‌جنك منجر میشود ،انجام‌دهد .بنظر آنها، کندی آنچنان‌که باید مایل‌به مذاکره با خروشچف نبوده است.

نخست وزیر ایتالیا که هنگام مذاکرات پیشین در وین بوده‌است ، در اعلامیه‌اخیر خود تلویحا گفته است، چنانچه‌کندی به‌توصیه اوعمل میکرد، بحران کنونی مرزبندی تا این اندازه‌بالا نمیگرفت .

درپس چنین اعلامیه‌ای ،عدم رضایت مردم ایتالیا ، ازاینکه به‌توصیه ایتالیا دربزرگترین شوراهای غربی ترتیب‌اثر داده نشده‌است ، به‌چشم میخورد .

امابطور کلی احساس میشود که رئیس جمهوری امریکا پس ازواقعه کوبا، احتیاج به تساهل راآموخته است ، و بهمین سبب به‌اندازه اسلاف خود،به نظر مردم ایتالیا توجه خواهد کرد.

درکانادا: محبوبیت واقعی

مقامات رسمی کانادا کندی‌را نیرومندترین رئیس‌جمهوری امریکا می بینند . دراتاوا، مردم معتقدندکه :رئیس جمهوری امریکا درزیر فشارهای بین‌المللی آبدیده میشود و به صورت مردی درمی‌آید که قادر است‌با خروشچف دست و پنجه نرم کند. یکی از سیاستمداران آزموده کانادا این‌نظر رابدینطریق بیان میکند :

«راند اول‌در وین یك راند آزمایشی بود. کندی هیچ چیز را ازدست‌نداد .زمانی که‌راند دوم آغازشود ،اوبا مشت های‌گره کرده‌وسری افراشته به پیش‌خواهد رفت .»

آنچه که مردم کانادا راتحت تاثیر قرارداده ، قاطعیت کندی‌است .درمورد کوبا، اقدام رئیس جمهوری دوراز شتابزدگی وهووجنجال صورت گرفته و کاملا احتیاط آمیز بوده‌است . همچنین نمودار تملك نفس در مقابله با تحریك شدید بوده‌است. مسئله برلین و تجدید آزمایش های اتمی مثال‌های خوبی دراین مورد هستند .بیشتر مردم کانادا قلبا ثبات و تملك نفس‌کندی را تصدیق میکنند و امیدوارند اوبتواند به طریقی باروسها روابط صلح‌طلبانه برقرار سازد.

روزنامه « اتاوا » مینویسد :

کندی رئیس جمهوری امریکا و مك‌میلان نخست وزیر انگلیس پیشنهاد جدیدی در مورد منع انفجار های اتمی به‌روسها عرضه میدارند وآنهارا به مذاکره پیرامون این امردعوت میکنند. این‌حاکی از سیاستمداری آنهاست . بهتر اینست که کندی و مك‌میلان در مذاکره خود با روس ها (در کنفرانس های طویل‌المدتی که معمولا در اثر خرابکاری روسها بی نتیجه تمام میشود)بادعای خیر گروه کثیر دوستان هواخواه صلح خود مجهز شوند.

نومیدی مردم مکزیك

در مکزیکوسیتی ، بیشتر مردم از رئیس جمهوری امریکا نومید شده‌اند. آنها معتقدند که کندی روزولت دیگری‌خواهد بود . مردم مکزیك باوجود اینکه دیدگان خودرا به کمك های بزرك مالی‌امریکا دوخته‌اند ، ازاینکه می بینند امید های جهان آزاد دردست های‌یك‌مرد جوان فرزانه و خوش نیتی ،که رهبر نیرومندی نیست قراردارد ، نگران هستند.

تنها افراد معدودی معتقدند که کندی با خروشچف قابل مقایسه است .

در عوض ،یك سیاستمدار امریکای لاتین میگوید:

« هنگامی که خروشچف در صحنه جهان ظاهر میشود ، همیشه خودرا تنهاارباب آن میابد. درحالیکه درمورد کندی‌چنین نیست .» بنظریك مقام رسمی مکزیکی خروشچف ، زیرك‌تر ، آزموده‌تر و بی‌رحم‌تر از رئیس جمهوری‌امریکا است.

سیاستمداران امریکای لاتین میگویند ، کوتاهی‌دین‌راسك وزیرامور خارجه‌امریکا در ایجاد تماس شخصی برای حل‌مسائل جهانی ،این‌گمان را تقویت کرده‌است که‌او شخص « ترسوئی» است‌که در وزارت امور خارجه امریکا یك خلاء ایجاد کرده است بعضی احساس میکنند که دسته کندی ـ راسك میداند چه میخواهد، امانمیداند چگونه آنرا بدست آورد. دیگران میگویند امریکا نقش غولی رابازی میکندکه ادعاهای زیادی‌دارد، ولی‌راه خودرا کورمال کورمال جستجو میکند .

بنظر مردم امریکای لاتین حیثیت امریکابا نطقی که کندی درمراسم سوگند ایراد کرد، بالارفت . سپس باحمله به‌کوبا وشکست درآن کشور ،پائین می‌آید وباردیگر بر اثرایستادگی دربرلین ، ووعده میلیاردها کمك اقتصادی به‌کشور های امریکای لاتین در کنفرانس اخیر اروگوئه ،بالامیرود.

بهر حال، مردم امریکای لاتین هنوزمتقاعد نشده‌اند که کندی دربرلین تسلیم نخواهد شد . آنها معتقدند چنانچه کندی درمورد برلین ،ضعف‌نشان دهد ، یابه خاطر اشکالاتی که‌کنگره امریکا پیش‌پای او گذاشته است ،نتواند به‌وعده‌های اقتصادی خود وفاکند، بازیان جبران ناپذیری روبرو خواهد شد .

نظر مردم امریکای جنوبی

مردم امریکای جنوبی بر خلاف مکزیك نسبت به کندی احترام زیادی قائلند.در برزیل میگویند که کندی پس ازروزولت بهترین رئیس جمهوری امریکا است. گزارشی که‌از ریودوژانیرو می‌آید حاکی است‌که ، موقعیت کندی دراین قسمت جهان بی‌اندازه مستحکم است . بیشتر مردم «طرح اتفاق برای ترقی » کندی را نقطه تحولی در روابط کشور های متحده امریکا با امریکای لاتین میدانند.

در اینجا، مردم به‌نظر کندی نسبت به امریکای لاتین ، بیش‌از اقدام اودر مورد مسائل جنك سرد، اهمیت میدهند .

اینطور گفته میشود که طرح کندی که بر طبق آن سالیانه ۲ر۰۰۰ر۰۰۰ر۰۰۰ ۲ میلیارد دلار سرمایه های شخصی و ملی به‌مدت ۱۰ سال به امریکای مرکزی و جنوبی سرازیر می شود،اثر عظیمی رادر برخواهد داشت . وجهه کندی هنگام‌هجوم به‌کوبا کاهش یافت .وپس از ایستادگی و ثبات امریکا بر سر برلین‌دوباره بالارفت .مقامات رسمی‌امریکای جنوبی میگویند :

«کندی مردم‌این کشور را تحت تاثیر قرار داده است ، و آنهااورا به‌صورت یك رئیس جمهوری جوان نیرومند و پرانرژی می‌بینند که‌این اطمینان را درهمه ایجاد میکند که قدرت امریکا خروشچف راتحت تاثیر قرار خواهد داد.

ناتمام

چهره‌آزاد

کمك های یونسکو برای رفع مشکلات تحقیق وتتبع در تعلیمات ابتدائی

بطوریکه قبلا اطلاع دادیم آقای دکتر اکرامی سرپرست کل وزارت فرهنگ چندی قبل برای شرکت در کنفرانس ناحیه ای یونسکو که‌مدت ده‌روز در تایپه تشکیل میگردید به بانکوك عزیمت نمود .

دراین کنفرانس مسائل و مشکلات مربوط به تحقیق و تتبع در امرتعلیمات ابتدائی بخصوص در کشور های‌درحال توسعه مورد بررسی قرار گرفت.

دراین کنفرانس پس از تبادل نظر قطعنامه‌ای‌بصورت توصیه یونسکودرحل مسائل‌تعلیماتی موردتصویب‌قرار گرفت که ذیلا از نظر خوانندگان محترم میگذرد

۱ـ ما نمایندگان شرکت کننده در کنفرانس ناحیه‌ای یونسکو مربوط بمسائل مشکل تحقیق در امر تعلیمات ابتدائی با توجه به اینکه تاسیسات مرکزی تحقیق در ممالك آسیائی‌وجود ندارد و یا اینکه در مراحل اولیه توسعه اند مراتب زیر را بصورت توصیه گزارش مینمائیم :

الف ـ ممالك آسیائی عضو پیش بینی های لازم در برنامه های تعلیماتی خودبرای تاسیس یا توسعه مراکز تحقیقی که ضروری‌بنظر‌میرسدخواهند نمود . هر یك از این ممالك نیز در تسلیم تقاضای کمك و مساعدت به سازمانهای بین‌المللی مخصوصا یونسکو و سایر بنگاه های تعاونی بین‌المللی و یا ممالك عضوکه پیشنهاد کمك براساس دو جانبه یا چند جانبه می‌نمایند باید اولویت لازم در پیشرفت امور تحقیق قائل‌گردند .

ب ـ سازمانهای بین‌المللی بخصوص یونسکو و سایر بنگاههای تعاونی بین‌المللی و یا ممالك عضو که به ممالك آسیائی دراین زمینه مساعدت می‌نمایند باید اولویت لازم به تاسیس یا توسعه موسسات یا توسعه‌مرکزی تحقیق در این ناحیه از آسیا رامرعی دارند .

ج ـ یونسکو برنامه جلسات متناوب برای کارکنان آسیائی وابسته به امر تحقیق و تتبع را ادامه خواهد داد .

د ـ ایجاد تسهیلات لازم برای‌تبادل آراء و اطلاعات مربوط به تحقیقات تربیتی .

هـ توجه کافی به تهیه‌طرح‌تحقیقات برای شروع مطالعات توسط ممالك عضو در یك زمان .

۲ـ بادر نظر گرفتن کمبود افراد متخصص تحقیقات تربیتی در ممالك آسیائی توصیه های کنفرانس بشرح زیر میباشد :

الف ـ ممالك آسیائی عضو توجه کافی به تربیت متخصصین تحقیقات تربیتی در تنظیم برنامه های فرهنگی خود خواهند نمود . به همین ترتیب در تسلیم تقاضای کمك ، مساعدت برای تامین بورس تحصیلی در موسسات تحقیقاتی موجود در آسیا مانند موسسه بین‌المللی مطالعه کودك بانکوك و یا سایر موسسات بین‌المللی ازقبیل یونسکو و یا هر بنگاه‌بین‌الملل و یا کشور عضو که مساعدت آنها براساس دو یا چند جانبه باشد باید دقت خاصی صورت گیرد .

ب ـ موسسات بینا لمللی‌مخصوصا یونسکو و سایر بنگاههای تعاونی بین‌المللی و یا ممالك عضو باید برای تربیت متخصصین تحقیقات‌تربیتی اولویت خاصی قائل گردند .

ج ـ یونسکو تسهیلات لازم رابرای انجام منظور بشرح زیر فراهم‌خواهد ساخت :

۱ـ بورس تحصیلی

۲ـ آماده کردن وسائل‌برای‌تربیت متخصصین در موسسات تحقیقاتی و مراکز مطالعات موجود از طریق کمك های فنی و شرکت در تنظیم‌برنامه‌ها.

۳ـ باایمان بضروری بودن مطالعات تحقیقاتی برای توسعه و پیشرفت سریع تعلیمات ابتدائی در آسیا که در یك زمان توسط ممالك‌عضوصورت می‌گیرد کنفرانس موارد زیر را توصیه می‌نماید:

الف ـ ممالك عضو باهمکاری یکدیگر یك رشته مطالعات و تتبعات تربیتی را که مربوط بمسائل مشترك آنها باشد بعهده گرفته و در تنظیم برنامه تربیتی خود اولویت خاصی‌به این مسئله خواهند داد . در مورد توجه به تقاضا های کمك ومساعدت رسیده به موسسات‌بین‌المللی‌بخصوص به یونسکو و تخصیص اعتبارات و کارکنان تحقیقاتی امر برنامه های تحقیقاتی که همزمان توسط‌کشورهای عضو صورت می‌گیرد اولویت زیاد خواهد داشت . دراین زمینه‌مطالعات زیر دارای اهمیت خاص‌می‌باشند :

۱ـ مسئله مردودی یاقبولی‌کودکان در مدارس ابتدائی .

۲ـ تربیت معلم برای مدارس ابتدائی .

ب ـ موسسات بین‌المللی مخصوصا یونسکو و سایر بنگاههای تعاونی بین‌المللی و همچنین ممالك عضو باید اولویت خاصی به توسعه برنامه های تحقیقاتی جهت پیدا کردن راه حل مناسب برای مسائل مشکل موجود در امر تعلیمات ابتدائی درآسیا قائل گردند .

ج ـ یونسکو برای اجراء تحقیقات و مطالعات در مسائل مشکل تعلیماتی کمك های لازم را از طریق زیرخواهد نمود .

۱ـ کمك درهم‌آهنك کردن‌مطالعات ایکه همزمان توسط کشور های‌عضو صورت میگیرد از طریق فراهم کردن افراد متخصص برای تنظیم طرح‌های تحقیقاتی و آشناکردن افراد درتجزیه و تحلیل اطلاعات جمع آوری شده ..

۲ـ فرستادن افراد متخصص به کشور های عضو برای اجراء تحقیقات تربیتی تحت برنامه کمکهای فنی .

۳ـ تاسیس کردن مراکز ناحیه‌ای برای تجزیه و تحلیل اطلاعات .

آیشمان خاطرات‌خودرا مینویسد

آیشمان هر روز ده ساعت بنوشتن خاطرات خود میپردازد ودر جستجوی ناشری است‌که آنرا چاپ کند

آدولف آیشمان جنایت‌کار نازی که‌اینك دریکی‌از زندانهای مستحکم اسرائیل درشمال این‌کشور درانتظار تعیین سرنوشت خود میباشد شروع بنوشتن خاطرات‌خود کرده است طبق اظهار نگهبانان‌آیشمن اوتاکنون‌قسمتی ازخاطرات‌خودرا که مربوط بسال۱۹۴۳ میباشد برشته تحریر درآورده است. آیشمن شرح‌زندگی‌خود راتاهنگامیکه دردادگاه اورشلیم محاکمه شد در کتاب‌خاطرات خود بیان خواهد کرد.

روزنامه‌ایکه این خبررا منتشرنموده اضافه میکند که آیشمن هرروز ده ساعت برروی این کتاب کارمیکند و امیدواراست که بزودی ناشری برای چاپ آن پیدا کند .

فرانس سوار

معرفی کتاب

روشهای کارگزینی

کتاب روشهای کارگزینی‌از جمله تالیفات جدیدو مفیدی‌است که‌در اثر پیشرفت علوم اداری دردانشگاه تهران ودرنتیجه تحقیقات علمی و تجربی در شیوه های مختلف اداری بطبع‌رسیده است .

این کتاب تالیف آقای سرگرد مهندس سعدالدین‌رشدیه‌فارغ‌التحصیل رشته فوق لیسانس علوم اداری است که‌از طرف دانشکده حقوق چاپ و انتشار یافته است .

مطالعه این کتاب برای کسانیکه علاقه دارندبابکاربردن روش‌های‌صحیح ازنیروی‌انسانی استفاده‌نمایند راهنمای مفیدی است .

موفقیت بیشتر آقای سرگردرشدیه رادر تالیف‌اینگونه‌آثار مفیدخواهانیم.

همایون

در فیلم
علی‌واکسی
پدیده‌تفریحی
سینمای
فارسی
کارگردان ـ سردارساگر
محصول ـ کوه‌نورفیلم
برنامه آینده سینماهای
ایران ـ میامی ـ تهران

عزیزه

سپاسگزاری ازآقای دکتر یگانگی

بدین وسیله آقای دکتر یگانگی را به‌هم میهنان عزیز معرفی مینمائیم که در اثر مراقبت مخصوص ایشان چاه‌عمیق دهستان قوشچی پایان رسیده‌ودر روز ششم شهریور ماه‌بنام نامی شاهنشاه رعیت‌پرور توسط آقای استاندار معظم افتتاح و بهره برداری گردید اینك‌سازمان آبیاری یگانگی رابه عموم هم میهنان عزیز معرفی مینمائیم .

رضائیه ـ هادی قنبری ـ مشهدی میرزا آقا نورافکن

آ ـ ۲۱۲۷۲

تشکر ازاستاندار آذربایجان غربی

کلیهٔ اهالی محال‌انزل (چهل‌سه آبادی)بویژه مردم دهستان قوشچی که بدفعات شاه دوستی و میهن پرستی خودشان را با گواهی تاریخ‌به ثبوت رسانیده‌اند از مدعوین محترم بخصوص از تیمسار دیلمی استاندار محبوب آذربایجان غربی که‌دعوت روستائیان را قبول فرموده برای گشایش چاه‌عمیق بدهستان قوشچی تشریف آورده بودند کمال تشکر را داریم . از طرف اهالی محال انزل سرهنك بازنشسته علی میرنصری ـ حاج‌الله‌وردی قنبری ـ مشهدی میرزاآقا قنبری

آ ـ ۲۱۲۷۲

اجتماعی

گفتگوی تلفنی مردم

به تلفن شماره ۳۰۰۱۰

همه روزه بعد از ظهر ها غیر از روز های تعطیل از ساعت ٦ تا ۷٫۳۰ تلفن کنید و با ما مشکلات ودرد دلهای خود را در میان بگذارید ما حرفهای شما را در همین ستون بگوش مسئولین امور میرسانیم

تاخیر در پرداخت اضافات چیست؟

خواهشمندم از حسابداری فرهنك شمیران توضیح خواسته شود که علت تاخیرشان رادر پرداخت اضافات مردادماه تا ماخذ ۵۰۰۰ ریال پاسخ گویند زیرا این اضافات در دورترین شهرستانها یکماه قبل پرداخت شده است .

ف ـ ه

* * *

دوسره کردن ادارات دردی را دوا نمیکند

*دردهای اساسی سازمانهای دولتی ما درنابسامانیهای سازمانی درتبعیضات واختلافات کشنده شغلی و حقوقی ، در عدم سیستمهای صحیح کار،درفقدان آموزشهای کافی در زمینه مهارتها وسرپرستی ها، وبالاخره در سرطان باندبازی و تثبث وپارتی بازی‌است .

آنوقت آقایان محترم اعضای شورای عالی معاونین وزارت خانه‌ها بجای توجه باین مسائل حاد واساسی و حل این مشکلات یاس‌آور ، به‌بحث وگفتگو ، تشکیل کمیسیون و سوکمیسیون وترتیب مصاحبه درباره دراز وکوتاه‌کردن ساعات کار و یکسره یادوسره‌کردن ادارات دولتی میپردازند . دوسره شدن ادارات درشرایط موجود هیچیك‌ازهدفهای نخست‌وزیر و بعضی ازمعاونین وزارتخانه‌ها را تامین نمیکند ـ نه‌تنها بهره‌کار کارمند را افزایش نمیدهد و موجبات پیشرفت کارها را فراهم نمیسازد بلکه اشکال مختلف فساد را درتشکیلات اداری وسعت بیشتری می‌بخشد ، انضباط اداری راسست‌تر میکند ، خانواده‌های کارمندان بسیاری راکه باکارشرافتمندانه‌خودامرارمعاش مینمایندتحت‌فشارقرارمیدهد پایه‌های زندگی خانوادگی را متزلزل ساخته ودر کارمند آمادگی بیشتری رابرای ابتلائات جسمی وروحی بوجود می‌آورد .

البته باید اذعان کرد که‌در مقابل‌این محرومیت های‌شدیدی که توده کارمندان تحمل خواهندکرد ـ پاره‌ای از صاحبمنصبان عالیمقام اداری تمتع‌وحظ‌وافی وکافی از تعطیلات دوروزه خود خواهند بردوتمدد اعصابی خواهند فرمود! وفرصتهای گرانبهاتری برای استفاده از پیستهای اسکی وپلاژهای کنار دریا خواهندیافت! انشاءاله که خیر است!

محسن رازقی

* * *

بدانش آموزان دبیرستانها ارفاق کنید

*هفته مبارزه بابیسوادی بحمداله پایان یافت و من میخواستم از این‌موضوع‌استفاده کرده توجه آقای وزیر فرهنك را به مرك خسرویاوری جوانی که خودرا بخاطر عدم‌توجه دبیر مربوطه‌کشت جلب‌کنم .

هفته قبل دوست عزیزم خسرویاوری که یکی از شاگردان جدی و مودب دبیرستان پانزده بهمن بود بعلت اینکه در کلاس چهارم ریاضی ردشد روی ترس ووحشت از سرزنشهای خانواده‌اش خودراکشت او کاسه صبرش لبریز شده بود، دیگر تحمل سخنان نیش‌دار ونگاههای تحقیرآمیز همسایه ودوست و آشنارا نداشت اوخود راکشت‌تاباین بیرحمیهاخاتمه دهد .به‌این‌امر که حق‌داشت یانه‌کاری ندارم ولی خوبست آقای وزیر فرهنك وسایر مسئولین مملکت باین خودکشی بادیده تیزبینی بنگرند و ببینند علت‌حقیقی چه‌بوده اواگرآدم سهل‌انگاری بود خودکشی نمیکرد حتما در باره او حق‌کشی شده ، اجحاف شده ، به‌خواست و تقاضای او بی‌اعتنائی کرده‌اند ، حرفش‌بجائی نرسیده خودرا کشته است .

من برای روشن‌شدن ذهن آنها که میخواهند مسئول اینگونه ناراحتیها و عصبانیها رابشناسند باین نکته اشاره میکنم که دبیر ریاضی ماقصدداشت وضع دبیرستان را اصلاح کند! میخواست بیش‌از یکمرتبه در یك کلاس هفتاد نفری برای شاگردان مطلب راروشن نکند . در حقیقت‌اوهم تقصیر نداشت ، گرفتار بود ، اغلب سرکلاس عصبانی بود خون خونش را میخورد اگر شاگردی درس‌را نمیفهمید .

من از این‌جائی که در این‌ستون بمن‌میدهید میخواهم‌حداکثر استفاده رابکنم‌ودردخود وهزاران دانش‌آموز را بگوش هوش‌اولیاء فرهنك برسانم .

مبارزه بابیسوادی یعنی اینکه از خرجها وجشنها و تبلیغات کم‌کنید به‌تعداد مدارس بیافزائید ، اگر مدرسه‌ای بدون شاگرد ماند آنوقت جهادملی اعلام کنید، تعداد شاگردان یك کلاس‌را کم‌کنید تاشاگردان درس بفهمند شکم معلم را سیر کنید تاسر کلاس عصبانی نباشد بوعده‌ای که باو میدهید عمل‌کنید تاناراحت و نگران نباشد .

قیود سخت وطاقت‌فرسای آئین‌نامه جدیدرا از گردن‌دانش آموز بیچاره بازکنید ،سابقا استفاده از تك‌ماده‌ای برای آنها امیدی بود اما حالا این امید قطع شده میزان مردودین امسال‌خیلی زیاد بود، در هرصورت امیداست شورایعالی فرهنك توجهی به پیشنهاد آقای وزیر فرهنك بکنند ودر آئین‌نامه بطوریکه ارفاقی بدانش‌آموزان شود تجدید نظر کنند.

احمد ـ ا

* * *

بلندگوهای مزاحم

*مثل اینکه قرارما با شهربانی وقرارشهربانی بامردم‌این بود که ازنصب بلندگو روی پشت‌بامها بهرعنوان وبهرمنظور خودداری شود ولی فکر میکنید این دستور اجرامیشود و مردم می‌توانند شب سرراحت زمین‌بگذارند و بخوابند ، یا اعصابشان از دست همسایه‌ای که عروسی دارد وتانیمه‌های شب صدای بلندگوی‌مجلس جشن آنها گوش را نوازش میدهد !آسوده است .نه ، باور کنید هنوز این مردم به‌آن پایه از حس نوع‌دوستی‌وانسانیت‌نرسیده اند که‌اینگونه مقررات اجتماعی را رعایت کنند . لازم‌است آنها که مسئولند بیشتر در حفظ آسایش مردم پافشاری کنند و سخت‌گیرتر باشند .

در کوچه میرزا محمود وزیر این مقررات مطلقا رعایت نمیشود .. پروانه موثقی

***

مردم تهران حق دارند از شهرداری

بقیه از صفحه ۵

دهند . وی‌اعلام کرد طبق‌طرحی که تهیه شده شهر تهران را به هفت شهرداری مستقل تقسیم کرده‌ایم و درراس هریك ازاین شهرداریها یك شهردار مستقل ودارای اختیارات کافی قرارخواهد گرفت وماهم قبول‌داریم که رئیس کل‌شهرداریها بشویم و طرح برای این شهرداریها بدهیم .

تماس مامورین

شهردار گفت: اقداماتی صورت‌میگیرد که‌تماس مردم ومامور شهرداری در امور غیرضروری بطور کلی قطع‌گردد وی‌افزود که‌این تماس دربرخی‌ازامور طبعا باید تشدید یابد .

یك‌قطره آب

مردم تهران بخوبی میدانند که مامور شهرداری ازاولین لحظات روز بکار میافتد اکنون مدتی‌است‌که یك قطره آب‌از کرج‌بتهران نمی‌آید ولی مامورین ما بیکار ننشسته‌اند شب‌ها درختهارا‌آب میدهند ومیشویند .

کاری نکرده‌ایم .

شهردار گفت ما کاری برای‌شهر نکرده‌ایم شستشوی خیابانها گردش بچه‌ها ایجاد مراکز تفریح‌و تفرج‌برای مردم ازوظایف شهرداری است .

مردم حق دارند

مردم تهران‌حق دارند که‌از ماگله کنند مابعلت مضیقه مالی نمیتوانیم باقدامات عمرانی دست‌بزنیم ولی‌این وضع موقتی‌است وتاچندماه دیگرتمام اینها جبران خواهد شد .

بیماری درخت

ازسه‌سال پیش ابیدمی در میان درختهای تهران شیوع‌دارد برك‌درخت قرمز میشود وسپس می‌خشکد این‌امر ناشی‌از بی‌آبی وقصور مامورین نیست طبق تحقیق وزارت کشاورزی بیماری مخصوصی است که فقط‌درختان چندساله بآن مبتلامیشود وچاره‌ای جز این‌نداریم‌که درختها را ریشه کن کنیم . خواستم این مطلب‌را تذکر دهم که‌ازقطع درختان ناراحت نشوید.

اجحاف

شهردار گفت مردم‌نباید تصورکنند که‌شهرداری باآنها زورمیگوید و یا اجحاف میکند من میگویم که اجحاف راملاکین اراضی وسیع تهران‌ومتنفذین ومتجاوزین بحقوق‌عمومی‌مرتکب‌میشوند شهرتهران دربیست‌سال پیش بسیار محدودبود ملاکین صدهاهزار مترمربع اراضی مفت ومسلم رابشما مردم‌مترى سه هزار ریال فروخته‌اند شهرداری شهرسازی کرده و شما مردم پول داده‌اید وتمرکز بوجود آورده‌اید و موجب بالارفتن قیمت اراضی آقایان شده‌ایدولی‌اینها تابحال‌دیناری‌عوارض شهرداری رانپرداخته‌اند اصولا ترقی قیمت اراضی درحومه شهرهاناشی از شهرسازی‌و تمرکز جمعیت است و صاحب زمینی‌که ازیك ثروت هنگفت بادآورده بهره‌مند میشود بایدقسمتی از این‌پول رابرای عمران وآبادی شهر بپردازد.شما آقایان اعضای انجمن‌ها که‌درواقع رابط بین مردم و شهرداری هستید میتوانید خودرانماینده شهرهم فرض فرمائید کوشش کنید باماموربن ماهمکاری نمائید تاعوارضی‌راکه‌برای شماو شهرشماخرج خواهیم‌کرد وصول شود اراضی اطراف تهران تاصدکیلو متر منطقه عمل‌شهرداری است . و عوارض این اراضی باید وصول‌گردد. من‌از این آقای حق‌گو متشکرم که خلافکاری آن حاجی‌ومالك‌محل‌را بازگو کرد . قسمت مهمی از اراضی مسیل های شهرداری را کـه ملك مشترك مردم تهران است متنفذین خورده‌اندهمین دوهفته پیش عده‌ای از این افراد مامورین شهرداری را کتك زدند این اراضی متعلق بدو میلیون نفر مردم تهران است نگذارید وضع‌ادامه یابد. تقاضای ماازانجمن ها که همکاران خوبی برای ما هستند همین است وبس.

مسترد میکنیم

شهردار گفت تعداد زیادی ازاراضی مسیل‌ها توسط عده‌ای تصرف شده‌و خانه ساخته‌اند و بموجب شکایت شهرداری هیئت های پنج نفری وسه تا شهرداری اینجا را میدان بسازد ماهم‌قبول‌کردیم‌ولی‌وقتی موضوع‌بمرحله عمل واردشد مالك یك‌میلیون ونیم تومان پول‌خواست‌وبدین علت‌ساختمان میدان آغاز نشد بنظر شهرداری واز نظر شهر سازی‌وجودمیدان‌دراین‌منطقه ضروری نیست . مردم میتوانند اکنون هم‌مالك راراضی کنند وقسمتی رامیز خودشان بدهندونیمی‌ازهزینه ساختمان میدان وقیمت‌زمین‌را شهرداری خواهد پرداخت . واسم میدان راهم میدان ملت نامگذاری میکنیم .

تقاضای سه‌کشور

بقیه از صفحه ۵

ملل مخالفت خواهد کرد زیرا مراکش مدعی مالکیت موریتانیا می باشد . اما گمان نمیرود که دولت شوروی تاکنون بوعده خوددر قبال مراکش وفادار مانده باشد.

بموجب گزارش منابع موثق شورای امنیت اعضای افریقائی سازمان ملل به چین ملی اخطار کرده‌اند که اگر با وتو کردن عضویت مغولستان خارجی‌درسازمان ملل دولت شوروی را وادار به عمل متقابل یعنی وتو کردن عضویت موریتانیا نماید . آنها نیز برای عضویت چین کمونیست در سازمان ملل وبر علیه چین‌ملی رای خواهند داد .

ا زاین نظر چین ملی امیدوار است که بدون آنکه نیازی به وتو کردن عضویت مغولستان خارجی از طرف چین ملی باشد مغولستان خارجی بطور طبیعی موفق‌بتحصیل رای اکثریت شورای امنیت نشود و باین ترتیب از عضویت در سازمان ملل محروم بماند.

افتتاح باجه فروش بلیط راه آهن در آبادان

نظر باینکه تاسیس باجه فروش بلیط راه آهن مورد تقاضای اهالی آبادان بود. وزارت راه برای انجام این تقاضا و تامین رفاه و آسایش مسافرینی که قصد دارند از طریق راه آهن به آبادان‌رفت و آمدنمایند دستور داير نمودن این باجه را براه آهن صادر نموده هم اکنون باجه فروش بلیط برای انجام تقاضاهای مسافران راه آهن در آبادان دایرو مشغول کار است .

اقدامات انجمن محلی شرق باغ صبا

جلسه انجمن محلی شرق باغ‌صبا باحضور آقایان‌جواد قدیمی ـ رکن‌الدین احمدی ـ دکتر نیك نژاد ـ سرهنك قدوسی ـ قوام شهیدی ـ حاج هاشمی ـ سلیمان زاده درمنزل آقای جواد نوبری و بریاست آقای رحمت‌الله‌سلیمی‌پور تشکیل گردید.

بدوا گزارش اقداماتی که ظرف یکماه تعطیل تابستانی انجمن بعمل آمده‌بوداز طرف‌رئیس انجمن‌باطلاع آقایان رسید و نامه های رسیده قرائت گردید .

سپس نسبت بانتصاب آقای جواد قدیمی بسفارت کبرای شاهنشاهی در اندونزی که ازارکان مهم انجمن ویکی از شخصیت‌های وزین میباشد از طرف عموم اعضای انجمن اظهار خوشوقتی و تبریك گفته شد و مقرر گردید ضیافتی بافتخار ایشان در یکی از مهمانخانه های بزرگ داده شود .

در مورد مبارزه با بی سوادی و لزوم همکاری‌با فرهنك کشورمفصلا مذاکره و آقایان اعضاء انجمن همکاری صمیمانه خود را در این جهاد ملی اعلام داشتند .

نسبت به ترمیم اسفالت خیابان هائی که از طرف سازمان لوله کشی آب تهران کنده شده گفته شد که آقای‌مهندس روحانی وعده‌داده‌اند که ظرف دو هفته ترمیم اسفالت خیابانها شروع خواهد شد .

اقداماتی که بمنظور جلوگیری از فاضل آب شیر همگانی سه راه آموزشگاه برای کندن چاه فاضل آب در کنار شیر مذکور بهزینه ساکنین محل و کمك برزن ۱۳ شروع شده موردتائیدواقع گردید.

بمنظور تامین بهداشت عمومی و بهداشت عمومی ونظارت بر نظافت محل مقرر گردید صورت رفتگران این ناحیه از برزن ۱۳ خواسته شود تا آقایان مستقیما بر عملیات نظافت محل نظارت بیشتری معمول دارند .

در موردتقاضای نصب تلفن‌عمومی در خیابان توتونچی نامه‌ای بانجمن رسیده بود که مقرر گردیدبشرکت تلفن جهت اقدام فرستاده شود .

همکاری انجمن عباس آباد

بمنظور مبارزه با بیسوادی جلسه انجمن‌محلی‌عباس‌آباد کوی‌کارکنان بانك کشاورزی‌ایران‌در محل‌دبستان وکودکستان شاد حضور روسای انجمن های‌محلی‌عباس‌آباد ومهندس تیز هوش شهردار منطقه تشکیل شد آقای بهرام سلطانی رئیس‌انجمن از حضار تقاضا کرد برای اجرای این‌هدف‌مقدس چنانچه‌افرادبیسوادی را میشناسند بمنظور نام نویسی در مدارس مربوطه معرفی نمایند .

ساکنین عباس‌آباد با بیسوادی مبارزه میکنند

جلسه هفتگی انجمن محلی شمال خیابان بهار (عباس‌آباد) بریاست تیمسار سرتیپ حکیمی با حضور تیمسار سرتیپ دبیر ـ تیمسار سرتیپ شایانفر ـ تیمسار سرتیپ بهجور ـ سرکار سرهنك اسفندیاری سرکار سرهنك پهلوان ـ سرکار سرهنك اخگر و آقایان حاجی افشار. حاجی مرعشی ، لیلامی ـ و شرکت آقای بهبهانی و سرکار سرهنك‌ایمانی معتمدین محل و نماینده فرهنك‌ناحیه ۳ تشکیل شد و پیرامون اقدامات‌موثر جهت باسواد کردن مردم مذاکره‌بعمل آمد چندنفر از هیئت‌مدیره انجمن‌جهة تدریس‌شبانه معرفی وبناحیه فرهنگی اعلام گردید کلیه افسران وساکنین عباس آباد از لحاظ مالی و تدریس و هرگونه کمکی دیگر آماده میباشد .

سرتیپ حکیمی پیشنهاد کرد که از اهالی محل برای مهر ماه ۱۳۴۰ دعوت بعمل آید که نتیجه اقدامات چهارماهه انجمن باطلاع برسد .

چند خبر خلاصه

چابکسر ـ بهداری چابکسر دارو ندارد اهالی انتظار دارند هرچه زودتر سهمیه داروی مصرفی چابکسر فرستاده شود .

پل سفید ـ کادر پزشکی بهداری پل سفید کامل نیست مامای تحصیلکرده ندارد و تاکنون دراین منطقه بیمارستان تاسیس نشده است .

نهاوند ـ چند روز قبل‌آقای دکتر یحیی حکیمیان یکی ازپزشکان معروف نهاوند که باتفاق همسرش بانو منیره طیبان برای زیارت به بیت‌المقدس رفته بودند بنهاوند مراجعت نمودند .

رفسنجان ـ چند روز پیش فرمانداری رفسنجان از بخشداری ـ شهرداری و درمانگاه شهر بابك بازدید کرد و از آقای احمد فلاطوسی بخشدار و سرپرست شهرداری تقدیر نمود .

در درمانگاه طوماری بامضاء هزاران نفر اهالی مبنی بر اظهار رضایت از آقای دکتر کیان نژاد رئیس درمانگاه بایشان تسلیم گردید.

تفرش ـ عده ای از اهالی تفرش ظرف سه سال هر یك مبلغ دو هزارریال بابت‌قسط تلفن شهری‌پرداخته‌اند ولی تاکنون اقدامی از طرف مسئولین صورت نگرفته است .

زابل ـ چند روز قبل تعداد ۹ صندوق داروی سهمیه زابل ازبنگاه کل داروئی ایران به داروخانه بهداری این شهر تحویل گردید .

ملایر ـ در سال جاری از طرف‌اداره اوقاف ملایر مجالس روضه خوانی برپا گردید و از محل عواید موقوفات به سادات ومستمندان این شهر کمك شد .

تقی آباد گرگان ـ مامورین اداره نظارت بر مواد مخدره گرگان از مغازه اسماعیل قادری یکی از ساکنین قریه سرخنکلاته مقدار ۲۳۰ گرم تریاك و مقدار ۱۰۴ گرم تریاك در حیدر آباد کشف نمودند .

چابکسر ـ چند روز قبل اکیپ مبارزه با دفع آفات اداره کشاورزی استان گیلان منطقه چابکسر را بر ضد آفت شپشك سمپاشی نمودند

پل سفید ـ چند روز قبل آقای غلامرضا گرجی ، بازرس وزارت کشور به پل سفید وارد شد و از بخشداری و شهرداری پل سفید دیدن کرد .

تفرش ـ با اینکه از طرف‌آقای نخست‌وزیر جهت تعریض وتسطیح جاده های تفرش دستوراتی صادر شده ولی معهذا مسئولین توجهی باین موضوع ندارند .

صومعه سرا ـ در اولین جلسه انجمن شهر که چند روز قبل تشکیل گردید آقای‌نعیمی شهردارسابق صومعه سرا بریاست انجمن‌شهر انتخاب شد .

تفرش ـ چند روز قبل سهمیه شش ماهه داروی تفرش در اداره بهداری این‌شهر با حضور معتمدین محل و نماینده فرمانداری صورت مجلس گردید ولی ایـن‌مقدار دارو کفاف بیماران‌تفرش را نمیدهد .

رامسر ـ چند روز قبل آقای عباس مسرور بازرس بهداشت شهرداری رامسر از قصابی شخصی بنام آقا جا نعسکر ریکی مقدار ۳۰ کیلو گوشت فاسد کشف کرد .

همدان ـ چند روز قبل‌آقای دکترناصر امینی‌رئیس بهداری همدان ازطرف انجمن شهر اردبیل بسمت شهردار انتخاب شدولی طبق اطلاع ایشان از قبول سمت مزبور خود داری کرده است .

ساوه ـ جوانی بنام اکبر مرادی که مفقود شده بود ، چند روز قبل درحالیکه سر وصورتی خون آلودداشت در کنار چاهی واقع در خارج شهر پیدا شد و اظهار رداشت خوابیده بودم که بدرون چاه‌سقوط کردم و با زحمت زیاد خود را بیرون کشیدم ولی بیهوش شدم .

کلاردشت ـ چون امسال زراعت توتون کشاورزان کلاردشت یا مشکلاتی روبرو شده باینجهت‌توتونکاران انتظار دارند که اداره‌دخانیات نسبت به آنها مساعدت نماید .

گرمسار : چند روز قبل آقایان روزبه ودهناوی مامورین اعزامی بانك کشاورزی برای رسیدگی به بی آبی گرمسار وارد این شهر شدند و قرار شد برای رفع کمبود آ باقدام بحفر چاه شود .

همدان ـ طی نزاعی که‌چند روز پیش بین عده‌ای از اهالی قریه درجزین روی داد چهار نفر باسامی اکبر اصغر ، نصراله و مراد با ضربه کارد زد و خورد کنندگان مجروح شدند .

مامونیه زرند ـ چند شب قبل تعداد۲۵ راس گوسفند علی اکبر خرمی یکی از اهالی حسین آباد از قراء مامونیه زرند بسرقت رفت . مامورین ژاندارمری در تعقیب سارقین هستند .

رودسر ـ چند روز قبل انبار برنج حسن حسن‌زاده در رودسربدون مقدمه طعمه حریق شد و در حدود ۳۵ هزار ریال خسارت وارد شد .

شاه آباد غرب ـ چند روزقبل در شاه آباد غرب از طرف وزارت کار بوسیله سینمای سیار چند حلقه فیلم بمعرض تماشا گذاشته شد .

اهالی انتظار دارند نمایش فیلم در این منطقه ادامه پیدا کند .

برنامه سینماها

سینماهای درجه یك

سینما آسیا (تلفن ۴۳۹۰۹)
قدرت جوانی ـ دوبله بفارسی ـ باشرکت پل‌نیومن ـ پیرآنجلی . شروع ۱۰٫۳۰ صبح ـ ۳ ـ ۵ ـ ۷ ـ ۹ بعدازظهر

سینما امپایر تلفن ۶۷۲۵۲ـ۴۹۰۸۱
نخستین روز صلح ـ دوبله بفارسی محصول شوروی شروع سالن ۱۰٫۳۰ صبح ـ ۲٫۳۰ ـ ۴٫۳۰ ـ ۶٫۳۰ ـ ۸٫۳۰ بعد از ظهر
شروع تراس ۷٫۳۰ ـ ۹٫۳۰ بعد از ظهر

سینما ایران تلفن ۳۶۳۵۴
دختران حوا ـ فارسی با شرکت ویدا قهرمانی ـ روانبخش ـ شروع ۱۰٫۳۰ صبح ـ ۲٫۳۰ ـ ۴٫۳۰ ـ ۶٫۳۰ ـ ۸٫۳۰ بعد از ظهر

سینما پلازا (تلفن ۴۴۲۰۵)
اسپارتاکوس ـ رنگی ـ پان‌آویژن ـ دوبله بفارسی باشرکت کرك‌داگلاس شروع ۱۰٫۳۰ صبح ـ ۲ ـ ۵٫۳۰ ـ ۹ بعد از ظهر .

سینما تخت‌جمشید تلفن ۴۳۵۵۰
جوراب ابریشمی سینما اسکوپ رنگی باشرکت : سیدچریس فرداستر شروع: ۱۰٫۳۰ صبح ۳ ـ ۵ ـ ۷ ـ ۹ بعداز ظهر .

سینما چارلی (تلفن ۶۸۴۶۱)
۳۹پله ـ دوبله بفارسی باشرکت تانیاالك ـ کنت‌مور شروع ۱۰٫۳۰ صبح ـ ۲٫۳۰ ـ ۴٫۳۰ ـ ۶٫۳۰ ـ ۸٫۳۰ بعد ازظهر .

سینما حافظ تلفن ۳۴۰۷۴
شنهای سوزان ـ ویستاویژن ـ رنگی ـ دوبله بفارسی با شرکت ـ دالیلاوی شروع ۱۰٫۳۰ صبح ـ ۲٫۳۰ ـ ۴٫۳۰ ـ ۶٫۳۰ ـ ۸٫۳۰ بعد از ظهر

درایوین سینما تهران پارس تلفن ۹۱۱۵۴۳
گانگستر های مدرن ـ دوبله به فارسی با شرکت فرناندل ـ جینو چروی شروع ۷٫۳۰ ـ ۹٫۳۰ بعداز ظهر

سینما دنیا تلفن ۳۳۸۱۲
وسوسه ـ پانوراميك ـ دوبله به فارسی با شرکت آواگاردنر وویتوریو دسیکا شروع ۱۰٫۳۰ صبح ـ ۲٫۳۰ ـ ۴٫۳۰ ـ ۶٫۳۰ ـ ۸٫۳۰ بعد ازظهر

سینما دیانا تلفن ۴۲۰۱۰
بما کلك نزن ـ ـ دوبله بفارسی باشرکت ادی کنستانتین شروع سالن ۱۰٫۳۰ صبح ـ ۲٫۳۰ ـ ۴٫۳۰ ـ ۶٫۳۰ ـ ۸٫۳۰ بعد از ظهر
تراس ۷٫۳۰ ـ ۹٫۳۰ بعداز ظهر

سینما رادیوسیتی تلفن ۴۳۳۲۰
وسوسه ـ پانوراميك ـ دوبله به فارسی باشرکت آواگاردنر ـ ویتوریو دسیکا شروع ۱۱ صبح ۳ ـ ۵ ـ ۷ ـ ۹ بعداز ظهر .

سینمارکس (تلفن ۴۴۱۶۹)
اسپارتاکوس ـ رنگی ـ دوبله بفارسی دوبله بفارسی باشرکت کرك‌داگلاس شروع ۱۰٫۳۰ صبح ـ ۲٫۳۰ ـ ۴٫۳۰ ـ ۶٫۳۰ ـ ۸٫۳۰ بعد از ظهر .

سینما رویال تلفن ۴۹۷۸۵
نخستین روز صلح ـ دوبله بفارسی محصول شوروی شروع ۹٫۳۰ ـ ۱۱٫۳۰ صبح ـ ۲٫۳۰ ـ ۴٫۳۰ ـ ۶٫۳۰ ـ ۸٫۳۰ بعد از ظهر

سینما سعدی (تلفن ۳۶۴۶۸)
اسپارتاکوس ـ رنگی ـ پان‌آویژن ـ دوبله بفارسی باشرکت کرك‌داگلاس شروع ۱۰٫۳۰ صبح ـ ۲ ـ ۵٫۳۰ ـ ۹ بعد از ظهر .

سینما سهیلا تلفن ۳۶۴۲۴
نخستین‌روز صلح ـ دوبله بفارسی محصول شوروی شروع سالن ۱۰٫۳ صبح ـ ۲٫۳۰ ـ ۴٫۳۰ ـ ۶٫۳۰ ـ ۸٫۳۰ بعد از ظهر
شروع تراس ۷٫۳۰ ـ ۹٫۳۰ بعد از ظهر

سینما کریستال (تلفن ۴۷۶۷۵)
درتلاش‌معاش ـ رنگی ـ دوبله‌بفارسی باشرکت تونی‌کورتیس ـ دبی‌رینولدز. شروع سالن ۱۰٫۳۰ صبح ـ ۲٫۳۰ ـ ۴٫۳۰ ـ ۶٫۳۰ ـ ۸٫۳۰ ـ و ۹٫۳۰ بعد از ظهر ـ تراس ۷٫۳۰ ـ ۹٫۳۰ بعد از ظهر .

سینما مترو پل تلفن ۳۹۴۱۰
بماکلك نزن ـ دوبله بفارسی با شرکت ادی کنستانتین شروع ۱۰٫۳۰ صبح ـ ۲٫۳۰ ـ ۴٫۳۰ ـ ۶٫۳۰ ـ ۸٫۳۰ بعد از ظهر

سینما مولن‌روژ (تلفن ۷۲۹۲۹)
درتلاش‌معاش ـ رنگی ـ دوبله‌بفارسی باشرکت تونی‌کورتیس ـ دبی‌رینولدز. شروع ۱۱ صبح ـ ۳ ـ ۵ ـ ۷ ـ ۹ بعداز ظهر

سینما میامی (تلفن ۷۴۳۲۹)
دختران حوا ـ فارسی با شرکت ویدا قهرمانی ـ روانبخش شروع ۱۰٫۳۰ صبح ـ ۲٫۳۰ ـ ۴٫۳۰ ـ ۶٫۳۰ ـ ۸٫۳۰ بعد از ظهر

سینما نیاگارا (تلفن ۶۵۳۰۷)
اسپارتاکوس ـ رنگی ـ پان‌آویژن ـ دوبله بفارسی باشرکت کرك‌داگلاس شروع سالن ۱۰ صبح ـ ۲٫۳۰ ـ ۶ ـ ۹٫۳۰ بعد از ظهر .
شروع تراس ۷ بعد از ظهر .

سینما همای تلفن ۴۲۱۶۹
وسوسه ـ پانوراميك ـ دوبله به فارسی با شرکت آواگاردنر ـ ویتوریو دسیکا شروع ۱۰٫۳۰ صبح ـ ۲٫۳۰ ـ ۴٫۳۰ ـ ۶٫۳۰ ـ ۸٫۳۰ بعد از ظهر

سینما آریا تراس و سالن
شکار شوهر ـ رنگی وایداسکوپ ـ دوبله بفارسی باشرکت ـ والترکیاری ـ لورلادلوکا شروع ۱۰٫۳۰ صبح ـ ۲٫۳۰ ـ ۴٫۳۰ ـ ۶٫۳۰ بعد از ظهر .
تراس ۷٫۳۰ ـ ۹٫۳۰ بعد ازظهر .

سینما اسکار تلفن ۴۵۷۹۷
شنهای سوزان ـ ویستاویژن ـ رنگی ـ دوبله بفارسی با شرکت ـ دالیا لاوی شروع ۱۰ صبح ـ ۲ ـ ۴ ـ ۶ ـ ۸ بعد از ظهر .

سینما برلیان (تلفن ۴۳۵۴۵)
دیمتریوس و گلادیاتورها ـ سینما سکوپ ـ رنگی ـ دوبله بفارسی با شرکت ویکتورماتیور ـ سوزان‌هایوارد شروع ۱۰ ـ ۱۲ صبح ـ ۲ ـ ۴ ـ ۶ ـ ۸ بعد از ظهر .

سینما المپیا (تلفن ۶۵۷۹۸)
افسانه‌ای ازشرق ـ رنگی ـ دوبله‌بفارسی ویستاویژن باشرکت کرنل‌وایلد ـ جان‌دریك شروع ۱۰٫۳۰ صبح ۲٫۳۰ ـ ۴٫۳۰ ـ ۶٫۳۰ ـ ۸٫۳۰ بعد ازظهر .

سینما پارك تلفن ۳۹۶۳۷
زیمبو ـ دوبله بفارسی با شرکت چیترا ـ آزاد شروع ۱۰٫۳۰ صبح ـ ۳ ـ ۵ ـ ۷ ـ ۹ بعد از ظهر

سینما تهران تلفن ۳۸۱۶۵
دختران حوا ـ فارسی با شرکت ویدا قهرمانی ـ روانبخش شروع سالن ۱۰٫۳۰ صبح ـ ۲٫۳۰ ـ ۴٫۳۰ ـ ۶٫۳۰ ـ ۸٫۳۰ بعد از ظهر
تابستانی ۷٫۳۰ ـ ۹٫۳۰ بعد از ظهر

سینما زهره (تلفن ۳۰۴۸۰۸)
درتلاش‌معاش ـ رنگی ـ دوبله‌بفارسی باشرکت تونی‌کورتیس ـ دبی‌رینولدز. شروع سالن ۱۰٫۳۰ صبح ـ ۲٫۳۰ ـ ۴٫۳۰ ـ ۶٫۳۰ بعد از ظهر .
تراس ۸٫۳۰ بعدازظهر .

سینما سیلوانا تلفن (۳۳۷۷۷)
آهنك دهکده ـ فارسی باشرکت مجید محسنی‌آذرشیوا شروع ۱۰٫۳۰ صبح ۲٫۳۰ ـ ۴٫۳۰ ـ ۶٫۳۰ بعد ازظهر
تراس ۸٫۳۰ بعد از ظهر

سینما کارون تلفن ۴۰۰۶۵
زیمبو ـ دوبله بفارسی با شرکت چیترا ـ آزاد شروع سالن ۲٫۳۰ ـ ۴٫۳۰ ـ ۶٫۳۰ بعد از ظهر تراس ۷ و ۹ بعد از ظهر

سینما مراد تلفن ۳۷۳۸۹
زیمبو ـ دوبله بفارسی با شرکت چیترا ـ آزاد شروع ۱۰ صبح ـ ۲ و ۴ وربع ۶٫۳۰ ـ ۸٫۳۰ بعد از ظهر

سینماالبرز تلفن ۳۳۴۴۰
گذرگاه خطرناك ـ سینما سکوپ رنگی ـ دوبله بفارسی با شرکت‌ای مورفی ـ جمس استوارت شروع ۱۰ صبح ـ ۱۲٫۵ ـ ۲٫۵ ـ ۴٫۵ ـ ۶٫۵ بعد از ظهر
تابستانی ۶ و سه ربع ۸ـو سه‌ربع بعد از ظهر

سینما فری (تلفن ۴۷۸۹۳)
دیمتریوس و گلادیاتورها ـ سینما سکوپ ـ رنگی ـ دوبله بفارسی با شرکت ویکتورماتیور ـ سوزان‌هایوارد شروع ۳ـ۵ـ۷ ـ۹بعداز ظهر .

سینماهای درجه دو

سینما فردوسی (تلفن ۳۵۷۸۴)
جهش تیر ـ رنگی ـ دوبله‌بفارسی ـ باشرکت رداستیگر شروع ۱۰٫۳۰ صبح ۲٫۳۰ ـ ۴٫۳۰ ـ ۶٫۳۰ ـ ۸٫۳۰ بعد ازظهر .

سینما رویا تلفن ۲۰۲۲۹۹
فریدون بینوا ـ دوبله بفارسی د. ایتالیا با شرکت جینیولاویتیو شروع: ۱۱٫۳۰صبح ـ ۱٫۳۰ ـ ۳٫۳۰ ـ ۵٫۳۰ ـ و ۸ بعد از ظهر

سینما مشعل تلفن ۳۳۸۲۶
۱۳ شبح نیمه رنگی ـ دوبله به فارسی با شرکت چارلز هربرت شروع ۱۰٫۳۰ صبح ۲٫۳۰ ـ ۴٫۳۰ ـ ۶٫۳۰ ـ ۸٫۳۰ بعد از ظهر

تاترها

تاتر پارس (تلفن ۳۸۸۱۱)
مسافرت بکره‌مریخ (بانضمام کنسرت بانو آفت) شروع ۸٫۳۰بعد از ظهر

جامعه باربد تلفن ۳۲۲۶۵
تله ـ با شرکت جعفری ـ شهلا شروع ۸٫۳۰ بعد از ظهر

آخرین تغییرات برنامه سینما ها را در صفحه ماقبل آخر ملاحظه فرمائید

ملاقات بااستاندار

خبرنگار مادر ساری گزارش‌می دهد ، چندروز قبل آقای گرجی فرماندار بابل وارد ساری شد و با آقای داناپور استاندار مازندران ملاقات کرد . دراین ملاقات آقای استاندار پیرامون انتخابات انجمن شهربابل که چند هفته قبل انجام شد از فرماندار سئوالاتی نمود که آقای گرجی اظهار داشت.انتخابات شهرستان بابل در نهایت نظم و آرامش انجام گردیده است .سپس آقای استاندار برای عمران وآبادی شهرستان بابل ورفاه حال مردم و تسریع درکارهای مردم دستوراتی بفرماندار داد.

بااعتراض مدیرکارخانه پشمباف اصفهان

فروش موجودی کارخانه تامدتی بتعویق افتاد

بکارگران وعده داده شد تاچند روز دیگر تکلیف آنها معلوم شود

بطوریکه خوانندگان عزیز استحضار دارند چندی پیش بنابشکایات کارگران کارخانه‌پشمباف اصفهان قرار شد برای پرداخت حقوق معوقه کارگران محصولات موجوددرانبار کارخانه ضبط شود و از طرف اجراءثبت اصفهان بفروش برسد .

پریروز که آخرین روز مدت‌مزایدهٔ فروش محصولات کارخانه بود عده‌ای از کارگران ، کارخانهٔ پشمباف برای اطلاع از جریان در دائرهٔ اجرای ثبت حضور یافتند و رئیس دائره‌اجرا به کارگران اظهار داشت که مدیرکارخانه پشمباف نسبت بصدور حکم اجرائیه‌اعتراض کرده وبهمین جهت فعلا پرونده تحت رسیدگی قرارگرفته است . آقای رئیس اجرا بکارگران وعده داد که تاچندروز دیگر تکلیف قطعی کارگران راروشن سازد .

علت اصلی

خبرنگار ما در قزوین مینویسد علت اصلی وقوع حوادث ناگواردر جادهٔ قزوین ، تهران کم عرض - کردن جاده است ضمنا توده‌های شن نیز که از طرف وزارت راه در این جاده ریخته شده است دربروز تصادفات اتومبیل بی‌تاثیر نیست . شایسته است از طرف مسئولین‌امور بوضع این جاده توجه بیشتری بشود.

دانشجویان نیروی هوائی پاکستان در شیراز

طبق گزارش خبرنگارمادرشیراز چندروز قبل یك هیئت ۵ نفری از دانشجویان نیروی هوائی دانشگاه جنك پاکستان برای بازدید آثار باستانی شیراز باین شهر وارد شدند وپس‌از ۲۴ساعت توقف درشیراز بطهران مراجعت کردند دانشجویان مزبور ظرف مدت اقامت خوددر شیراز از طرف نیروی هوائی سپاه ۵جنوب درباشگاه افسران پذیرائی شدند.

بازدید تاسیسات فرهنگی

خبرنگار مادر آستارا مینویسد: چندروز قبل آقای رهنما مدیر کل فرهنك استان گیلان برای بازدید تاسیسات فرهنگی آستارا باین‌شهر وارد شد .

آقای‌رهنماضمن بازدیدتاسیسات فرهنگی آستارا از مساعی آقای بزازی رئیس ادارهٔ فرهنك این شهرستان اظهار قدردانی بعمل آورد.

جانور مرموز اهالی چند قریه را بستوه آورده‌است:

تاکنون چندین کودك بوسیله این‌جانوربوده شده‌اند

عده‌ای حدس میزنندکه جانور مرموز گرك و یاکفتاراست

خبرنگار مادر اراك مینویسد : نزدیك بدوسال است که اهالی‌قراء مامون وگاوبار وشاطر و سایرقراء چاپاق اراك از دست جانور مرموزی بستوه آمده‌اند واین جانورتاکنون درقراء مزبور چند کودك را ربوده و همراه خود برده است در قراء مامون وگاوبار و غیره اهالی از ترس هنگام غروب به پشت بامها پناه میبرند و نردبانها را نیز به بالای پشت بام میکشد تا از دست این جانور مرموز در امان باشند زیرا تاکنون چندین بار اتفاق‌افتاده که‌این جانور از نردبان بالا رفته و کودکانی راکه در پشت‌بام خواب بوده‌اند ربوده است .

همین چندشب قبل‌درقریه‌مامون کودك ۱۲ساله‌ای بنام حجت‌اله بوسیله جانور مرموزربوده شد و پسرعموی حجت‌اله که ناظر جریان بود ازترس زبانش بندآمد این کودك بعداز آنکه حالت‌عادی خودرا بازیافت‌اظهارداشت :جانوری که‌حجت‌اله راربود سفیدرنك و کوتاه‌قدبود وبهمین جهت اهالی حدس میزنند که ممکن است که آن‌جانور کفتار ویاگرگ‌ویایوزپلنك باشد .

خبرنگار مادر گزارش خود اضافه میکند براثر جستجو و فعالیت‌اهالی قریهٔ مامون لباسهای خون آلود حجت‌اله در نزدیکی قریه پیدا شد اینك اهالی از مامورین انتظامی تقاضا دارند هرچه زودتر برای از بین‌بردن‌این‌جانور خطرناك اقدامات موثری بعمل آورند.

سمینار شرکتهای تعاونی روستائی گیلان افتتاح‌شد

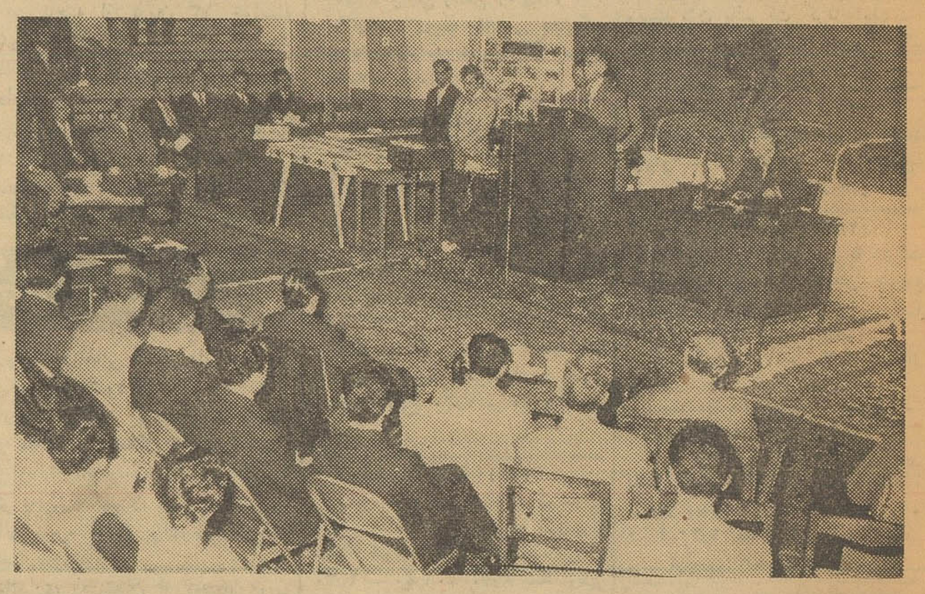

خبرنگار مادر رشت مینویسد چندروز قبل سمینار شرکت‌های تعاونی روستائی استان گیلان باحضور آقای دکتربابك استاندار گیلان و دکترحسن زاهدی مدیر کل بانك کشاورزی در سالن تربیت بدنی رشت افتتاح‌شددراین سمینارسرپرستان تعاونی ، مروجین و روسای شعب بانك کشاورزی دراستان گیلان حضور داشتند.در عکس بالاآقای‌استاندار هنگام افتتاح سمینار شرکت های تعاونی دیده میشود.

قهرمانان دوچرخه سواری بهشهر تعیین شدند

خبرنگار مادر بهشهر مینویسد چندروز قبل یکدوره مسابقهٔ دوچرخه‌سواری باشرکت ۲۷ نفراز دوچرخه‌سواران بهشهر درجادهٔ نکاء ، بهشهر انجام شد. دراین‌مسابقه آقایان محمدعلی‌فاضلی ،بدیع‌اله آله‌وردی و حسین بشارتی به‌ترتیب رتبه‌های اول تا سوم را احراز کردند وجوائز قهرمانان بوسیله آقای ظهیری فرماندار بهشهر اهداء گردید . در عکس بالا آقای فرماندار وعده‌ای از اهالی باتفاق‌قهرمانان دوچرخه‌سواری دیده میشوند.

نمایندگان اطلاعات درشهرستانها

برای تدریس درکلاسهای مبارزه‌بابیسوادی‌آماده‌اند

خوانندگان عزیز استحضار دارند نظربه شورواشتیاق وافری که ازطرف نمایندگان‌اطلاعات‌درشهرستانها‌بمنظور شرکت درجهادبابیسوادی‌ابرازگردیده کمیته‌ای در سازمان شهرستانهای موسسه اطلاعات تشکیل شدو برای همکاری دراین مبارزه مقدس و ملی برنامه‌واحدی تنظیم گردید تا عموم آقایان نمایندگان‌اطلاعات درشهرستان ها طبق آن‌بطور یکسان عمل نمایند.

درشماره گذشته نخستین‌ماده این‌برنامه که‌عبارت ازاختصاص دادن محل دفاتر مستقل‌نمایندگیهای اطلاعات بکلاسهای مبارزه با بیسوادی بوداطلاع عموم‌رسید واینك دومین ماده ازبرنامه مذکور باستحضار میرسد .

نمایندگان وخبرنگاران نشریات اطلاعات درسراسر کشور که عده‌آنها ازچهارصدنفر متجاوزاست باطیب‌خاطر وعلاقه کامل آماده هستند که‌درروز یکی‌دوساعت ازوقت خودرا اختصاص به‌تدریس در کلاسهای مبارزه بابیسوادی بدهند .

بدین‌ترتیب ادارات فرهنك هریك‌از شهرستانها میتوانند از وجود نمایندگان وخبرنگاران اطلاعات برای تدریس دریکی ازکلاس های مبارزه بابیسوادی استفاده کنند .

از: خضرائی — خبرنگارکرج

منتظر جواب ..!؟

کارخانه برق‌کرج باتمام تشکیلاتش باین‌شهرچندین هزارنفری که بطور روزافزون در حال توسعه میباشد فقط بانصد کیلووات برق میدهد و بااینکه هزاران تقاضای برق در شهرداری و دردست اهالی موجود است معذالك برقی درکار نیست.یکسال قبل پس‌از مراجعات مکرراهالی وکمیسیونهای متعددی که در شهرداری کرج تشکیل گردید عده‌ای از اهالی داوطلب شدند هرکدام دوازده هزار ریال بشهرداری وام‌بپردازندودر مقابل شهرداری‌تاحداکثر سه‌ماه بهریك نفر از آنها یك انشعاب برق بدهد . البته اهالی باجان ودل تعهدخودرا انجام دادندو مبلغ مزبور را بحساب شهرداری در بانك ملی ودیعه نهادند . شهرداری نیز بنابمقررات مالی شهرداریها که بموجب آن بایستی مناقصه‌هائیکه از مبلغ معینی تجاوز میکند به تصویب‌وزارت کشور برسد پس‌از انتشار آگهی لازم و تعیین برنده مناقصه پرونده خرید برق وقرارداد تنظیمی رابرای تصویب بوزارت کشور ارسال نمود ولی متاسفانه وزارت‌کشور تاکنون‌در این‌باره اقدامی بعمل‌نیاورده و جوابی بشهرداری نداده‌است این موضوع موجب ناراحتی شدید اهالی کرج شده است زیرا آنها باین امید پول‌بشهرداری‌داده‌اندتابتوانند ازنعمت برق قوی بهره‌مند شوند واز شر چراغهای موشی و نفتی رهائی یابند وبهمین جهت وام‌دهندگان بیصبرانه در انتظار جواب مسئولین وزارت کشور میباشند .

درانتظار تشکیل انجمن عمران

بهبود وضع دادگستری

خبرنگار مادر هشتگرد مینویسد: یکسال قبل حوزه عمرانی دراین بخش تشکیل شدوکارمندانی بنام دهیار دردهات برای پیشرفت زندگی روستائیان وبالا بردن‌سطح فکرآنهامشغول فعالیت گردیدند ولی بااینکه روستائیان ازاین برنامه استقبال کرده‌اند متاسفانه تاکنون انجمن‌عمرانی هشتگرد تشکیل نشده است .

آقای اله‌مراد بخشی رئیس حوزه‌عمرانی ساوجبلاغ دراین مورداظهار داشت‌که تشکیل انجمن عمرانی ازوظایف بخشداری‌است .درحالیکه‌آقای بخشدار میگوید تشکیل انجمن مزبور بعهده رئیس‌حوزه عمرانی‌ساوجبلاغ میباشد .

اینك اهالی هشتگرد انتظار دارند دراین مورد هرچه زودتر اقدام گردد چون باتشکیل انجمن عمرانی مالیات صدی‌پنج عمران که ماهها است وصول نشده ،وصول‌خواهد گردید .

گاوهای مسروقه درژاندارمری‌ورامین

خبرنگار مادر ورامین گزارش میدهد اخیرا ماموربن ژاندارمری ورامین دونفر سارق باسامی علی طاهری و علی اصغر را که ۷ راس‌گاو از قریه «جابن» دماوند بسرقت برده بودند در قریه فیلتان ورامین‌دستگیر کردند. ژاندارمری ورامین از صاحبان گاوهای مسروقه انتظار داردکه هرچه‌زودتر برای گرفتن گاوهای خود بژاندارمری این منطقه مراجعه نمایند . سارقین "گاوها از طریق قانونی تحت تعقیب قرارگرفته‌اند .

زندانیان ملایر قالی میبافند

دونفر متخصص قزوینی زندانیان را تعلیم میدهند

خبرنگار ما در مشهد مینویسد به پیشنهاد آقای مهاجرانی‌دادستان ملایر واعضای هیئت مدیره بنگاه حمایت زندانیان اخیرا باتهیهٔ وسائل لازم یك کارگاه قالیبافی در زندان شهربانی این شهرستان دائر شده است‌طبق اظهار آقای دادستان دونفر متخصص قالیبافی از شهرستان قزوین استخدام شده اند و این دونفرفن قالیبافی را بزندانیان ملایر می‌آموزند.

نتیجه فعالیت

براثر مساعی وفعالیت آقای لنگری فرماندار بم وجدیت آقای ناصری شهردار این شهرستان اخیرا برای تکمیل شبکهٔ برق‌شهرداری موافقت شده است نیمی ازهزینهٔ این شبکه راکه درحدود سه میلیون ریال می باشد، سازمان برنامه پرداخت نماید .

آشنا مجروح شد

پریروز شخصی بنام احمد نیك گو یکی از اهالی کرمانشاه براثر اختلافاتی آقای محمدآشنا کارمند تلفن این شهرستان را با چند ضربه چاقو مجروح کرد .

مجروح بوسیله ماموربن‌انتظامی به‌بیمارستان منتقل گردید وبستری شد وضارب دستگیر گردید .

خبرنگار مادر سنندج مینویسد: براثر مساعی آقای‌هادی رئیس‌زاده رئیس دادگستری استان کردستان وفعالیت قضات پاکدامن امور دادگستری این استان به نحو رضایتبخش پیشرفت کرده است . اهالی از مساعی آقای‌رئیس‌زاده و قضات دادگستری کردستان اظهار خشنودی میکنند.

برای آنکه بدام ماموربن نیفتد

از دکان بخانه‌اش زنك اخبار کشیده بود!؟

قاچاقچی زرنك

این شخص ادعا داردکه درخانه‌اش تریاك وجود نداشته است

خبرنگار مادر قزوین مینویسد: چندروز قبل ماموربن سازمان‌مبارزه باموادمخدره قزوین ضمن بازرسی دکان بقالی مشهدی اکبر یکی از اهالی این شهرستان که مظنون بداشتن مواد مخدره بود با واقعه جالبی مواجه شدند که جریان آن از اینقرار است : هنگامی که ماموربن سازمان مبارزه با مواد مخدره وارد دکان مشهدی اکبر شدند او سخت بدست‌وپا افتاد زیرا میترسید مبادا ماموربن بعد از بازرسی دکان بسراغ خانه‌اش که در جنب دکان قرار دارد بروند و تریاکهائی راکه در آنجا مخفی کرده است کشف نمایند.باینجهت قبل از همه چیز تصمیم گرفت که ماموربن راسرگرم کند وبرای‌این منظور چند دانهٔ‌نخود و لوبیا داخل بشگه نفت انداخت و بماموربن گفت : من فقط چند نخود تریاك داشتم که اتفاقا آنهم داخل بشگه نفت افتاد !؟ ووقتی که ماموربن سرگرم جستجوی بشگه نفت‌شدند او تکمه زنك اخباری را که ازدکان بخانه‌اش کشیده بود فشار داد وبا این ترتیب بهمسر و فرزندش‌اطلاع داد وآنها نیز بااستفاده از فرصت تریاکهای موجود را سربه‌نیست کردند !؟

فعلا این جریان تحت رسیدگی میباشد و مشهدی اکبر مدعی‌است که‌در خانه‌اش تریاکی وجودنداشته است .

نهضت مبارزه بابیسوادی درشهرستانها

مشهد ـ جهادعلیه بیسوادی درزندان شهربانی مشهد نیز شروع شده است . آقای عسکری مدیر آموزشگاه زندان شخصا کار تعلیم زندانیان بیسواد رابعهده گرفته و عده‌ای اززندانیان باسواد نیزآمادگی خودرا برای تدریس اعلام کرده‌اند .

شوش ـ بدعوت آقای قمری نماینده فرهنك شوش جلسه‌ای‌باحضور آقایان بخشدار ، معتمدین محل وروحانیون تشکیل گردید دراین‌جلسه درباره مبارزه علیه بیسوادی تصمیماتی گرفته شد ضمنا آقایان‌بخشدار رئیس ایستگاه راه‌آهن وفرماندهٔ ژاندارمری شوش و همچنین آقایان محول ، جواد عطران ، حاج عبدالحسین دانیالی وسیدباقر حکیم آمادگی خودرا برای تدریس در کلاسهای مبارزه با بیسوادی اعلام نمودند.

سیرجان ـ در جلسه‌ای که با حضور آقایان فرماندار و رئیس فرهنك وروسای ادارات دولتی سیرجان تشکیل گردیده دربارهٔ اجرای برنامه‌های تبلیغاتی جهاد علیه بیسوادی تصمیمات سودمندی گرفته شد.

کاشان ـ دراجرای دستور تلگرافی وزارت فرهنك برای طرح برنامه‌های مبارزه بابیسوادی در کاشان جلسه‌ای باحضور آقایان ملك مدنی فرماندار ، محسنی ، آراسته رئیس ادارهٔ فرهنك ، روسای ادارات دولتی وجمعی از معتمدین و معاریف شهر تشکیل گردید دراین جلسه پس‌از مذاکرات مفصل وشور و مشورت‌های لازم برنامه تبلیغاتی جهاد علیه بیسوادی تنظیم شد .

نیمه تعطیل!؟

خبرنگار ما در طالقان گزارش میدهد: باتصویب نامه اخیر وزارت فرهنك مبنی بردریافت مبلغ یکهزار ریال شهریه ازدانش‌آموزان سیکل اول دبیرستان‌و۱۵۰۰ریال‌ازمحصلین سیکل دوم، دبیرستان های طالقان بجای نیمه ملی بصورت نیمه تعطیل درآمده است. چون اکثریت‌ساکنین طالقان راکشاورزان وخرده مالکین بی‌بضاعت تشکیل میدهد وباین‌جهت ازادامهٔ تحصیل فرزندان خود جلوگیری کرده‌اند وبجزعده انگشت‌شماری اقدام باسم نویسی ننموده‌اند اینك اهالی انتظار دارند هرچه‌زودتر دراین باره اقدام مقتضی بعمل آید.

جوان مزاحم بازداشت شد

خبرنگار مادر گنبدکاوس گزارش میدهد، چندهفتهٔ قبل جوانی بنام جلال روحی‌دانش‌آموز سال ششم دبیرستان فخرالدین گرگانی برای خواندن درس وآماده‌نمودن خودبرای امتحان‌تجدیدی وارد گنبد کاوس‌گردید ودرباغ شهرداری گنبد مشغول مطالعه‌شدچند روزبعد درائنای درس خواندن باآسیه کلفت منزل آقای‌دادگر یکی ازاهالی گنبد آشناشد وروز هابرای رفع خستگی چند ساعتی را بالا بگفتگومیپرداخت وبالاخره‌روابط‌عشقی آنها صمیمانه‌تر شدوروزی‌که آسیه بباغ‌آمدجلال باوتجاوز نمود ولی‌آقای دادگر بوسیلهٔ کلفت دیگر خودازجریان مطلع‌شد وجوان مزاحم وشیاد راشخصا تحویل مقامات انتظامی داد .

انتصابات در شهرستانها

اراك: آقای نادری، بازپرس شعبه یك ـ آقای نقیب زاده،دادیار

بیجار: آقای طاهری مقدم ،رئیس حوزه عمران گروس

قصرشیرین : آقای جهانبانوئی ، رئیس گمرك ـ آقای غلامحسین عطاردی ، رئیس اداره بیمه

سیاهکل: آقای گروهبان دوم دستپاك ، رئیس پاسگاه ژاندارمری

فومن : آقای حداد،دادرس علی‌البدل دادگستری ـ آقای دکتر هوشنك مرادی ، پزشك سازمان کارگران

بار دیگر

خبرنگار مادر صحنه مینویسدبا اینکه اهالی صحنه تقبل کرده‌اند درصورت تاسیس شهربانی دراین بخش بمدت یکسال اجارهٔ ساختمان و محل آنرا بپردازند ولی متاسفانه هنوز از طرف مسئولین امور دراین باره اقدامی بعمل نیامده است .

اهالی بار دیگر تقاضا دارند که برای تاسیس شهربانی در صحنه اقدام گردد.

چوپانی در «نهرآب» خفه شد

ماهی‌ها جنازهٔ چوپان را خوردند!

خبرنگار مادر زابل مینویسد چندروز قبل چوپان جوانی بنام‌حیدر سوادکوهی یکی از اهالی‌زابل‌هنگامیکه گوسفندان ارباب خودرا برای تعلیف بصحرا برده بود براثر سقوط به‌نهرآب خفه‌شدبااطلاع جریان بژاندارمری ودادسرای زابل آقایان نظری مامور دادسرا، دکتر پسیان پزشك بهداری وکفیل ژاندارمری به محل عزیمت کردند و از جنازه رضا که قسمتی از بدن وی را ماهیها خورده بودند معاینه بعمل آمد .

گفته میشود حیدر بعلت بیماری حمله بداخل نهرآب سقوط‌کرده وخفه شده است .

جنازه کودك رابرای کالبدشکافی‌بطهران فرستادند

براثر دشمنی واختلاف دونفرزن

قربانی اختلاف

کودکی قربانی شد

خبرنگار مادر رامسر گزارش میدهد پریروز زنی بنام بتول بهمنی بشهربانی رامسر مراجعه کرد واظهار داشت :چندروزقبل‌فرزند سه‌سالهٔ من زهرا بطور ناگهانی فوت کرد و ما هم جنازهٔ اورا دفن نمودیم ولی دوسه‌روز بعد زنی بنام لیلاکه بامن سابقه‌اختلاف ودشمنی داشت نزد من آمد و گفت: دیدی آخر باکشتن فرزندت از توانتقام گرفتم وبعد افزود بلی ، من باخورانیدن سم زهرا رامسموم کردم و تو از جریان مطلع نشدی .

مسئولین شهربانی رامسر پس‌از اطلاع براین‌امرجریان رابدادسرای شهسوار گزارش دادندبدستور آقای سعیدی بازپرس شعبه یك دادسرای شهسوار نبش‌قبر بعمل آمد و چون در کمیسیون پزشکان رامسر علت مرگ زهرا معلوم نگردید جنازه‌برای‌کالبدشکافی بادارهٔ پزشکی قانونی تهران فرستاده شد . فعلابانو لیلا از طریق قانونی تحت تعقیب است

۹۵ درصد کار لوله‌کشی آب‌گرمسارانجام‌شد

چنانچه پیمانکار دراین امر قصور کند جریمه خواهدشد

ادارهٔ انتشارات سازمان برنامه دربارهٔ خبر تاخیر کار لوله‌کشی‌آب‌شهرستان گرمسار که‌روزبیست‌و دوم مرداد ماه دراین صفحه‌چاپ شد توضیح میدهد: اصولا محاسبه جرائم تاخیر بعداز انجام هرقراردادی بعمل می‌آید و چون لوله‌کشی آب گرمسارهنوز خاتمه نیافته جریمه‌ای نیز از پیمانکار مربوطه‌دریافت نشده است . بدیهی است پس از خاتمه کارچنانچه علت تاخیر براثر بی‌ترتیبی در پرداخت‌اقساط تعهدی شهرداری محل نباشد وتشخیص داده شود که صرفا قصور پیمانکار موجب تاخیر شده است طبق قرارداد جریمه لازم از پیمانکار کسر خواهد شد. ضمنا تاکنون ۹۵درصد از کارهای لوله‌کشی آب گرمسار انجام شده وبقیه نیز بزودی انجام میشود.

اصفهان

شماره ۳۶۷

استاندار اصفهان در مهاباد زواره

(زواره)

درشماره گذشته باطلاع‌خوانندگان عزیزرسید: استاندار استان اصفهان از اردستان بازدید بعمل‌آورد. اینك خبرنگار ما در زواره گزارش میدهد : چندروز قبل آقای سراج حجازی ، استاندار وآقای‌فرماندار اردستان به‌مهاباد زواره وارد شدند . ابتدا آقای شیخ الملك مهابادی ،یکی از معتمدین مهاباد زواره خیرمقدم گفت و از طرف وی چند راس گوسفند درمسیر آقای استاندار ذبح گردید. آقای استاندار و همراهان به باغ آقای شیخ‌الملك مهابادی رفتند . در این باغ از آقای استاندار پذیرائی بعمل آمد و خواسته‌های مردم‌باستحضار ایشان‌رسید. آقای سراج حجازی وعده دادراین مورد اقدام لازم بعمل آورد. آنگاه درمیان ابراز احساسات شدید اهالی زواره‌ومهاباد ، بطرف تهران حرکت کرد.

زنی از روی بام سقوط کرد

ممکن است این زن دچار فراموشی شود

(فارسان)

محمد رضا پیراسته ، خبرنگار اطلاعات در بروجن می‌نویسد : معمولا در شهرستان بروجن خانواده ها از فضولات دام ها برای تنور و گرم کردن اطاق د رزمستان استفاده می‌نمایند . باین طریق که فضولات را جمع آوری کرده وروی پشت بام منازل ، یا حیاط و یا محل مناسب دیگری در معرض آفتاب قرار میدهند ، تا خشك شود .

چند روز قبل بانو فرخ جمشیدی ، یکی از اهالی بروجن برای پهن کردن فضولات دام‌هاروی پشت بام رفت و هنگامیکه سرگرم کار شد از روی بام سقوط نمود و بسختی مجروح و مصدوم شد .

مجروح که از شدت ضربه سقوط بیهوش شده بود و در حال اغماء بود به بهداری منتقل و تحت درمان قرارگرفت .

بنابااظهار آقای دکتر حکیمی کفیل بهداری بروجن،حال‌بانو فرخ‌جمشیدی روبه‌بهبود است ولی‌ممکن است بر اثر ضربه وارده به مغز پس از بهبودی دچار اختلال حواس وفراموشی شود .

بهداران جدید

بطوریکه خبرنگار ما در اصفهان گزارش میدهد: چندروز قبل عده‌ای بهدار برای خدمت در بخشهای تابع اصفهان از طرف وزارت بهداری به بهداری این استان معرفی شدند.آقای دکتر ادهم رئیس بهداری استان اصفهان . آقایان بهداران را باین شرح به حوزه ماموریت خود اعزام داشت :

آقایان :حسن نجفیان رضوی‌بهدار «شلمزار» پرویز واحدی بهداراورکان، ناصر کلبان مقدم ، بهدار بلداجی ، جمشید محمد زاده سیستانك ولاله‌زار زاده بسمت بهدار بهداری بخش چوپانان منصوب و به محل ماموریت خود عزیمت کردند .

بازدید وملاقات

قبلاع اطلاع داده شد : خلیفه‌ارامنه اصفهان برای زیارت «انجیل» بزرك که در کلیسای یکی‌از قراء تابع شهرستان داران قرار دارد، باین شهرستان وارد شد، اینك خبرنگار ما در داران گزارش میدهد: خلیفه ارامنه از پانزده قریه تابع داران که‌ارمنی نشین میباشد دیدن کرد و همه جا مورد استقبال آرم ارامنه قرار گرفت. وی سپس با کفیل فرمانداری داران ملاقات کردو و عازم اصفهان شد .

دلدادگان فراری دستگیر شدند

این دختر وپسر جوان در کوهستانها چادر زده وزندگی میکردند

(بروجن)

قبلا اطلاع داده شد یك دختر وپسر جوان از اهالی فارسان باسامی «جمعه»و «نوری» که ازدواج آنها با مخالفت اقوام دختر روبرو شده بود با یکدیگر بکوهستانهای اطراف فارسان فرار کردند و فعالیت مامورین ژاندارمری و اقوام دختر و پسر برای پیدا کردن آنها به نتیجه نرسید .

اینك خبرنگار ما در فارسان گزارش میدهد : پس از مدتها جستجو ، چند روز قبل‌این دلدادگان فراری که در کوهستانهای کوهرنك چادر زده و زندگی میکردند ، وسیله مامورین پاسگاه ژاندارمری کوهرنك دستگیر شدند .

اینك پرونده امر در دادگاه سیار کوهرنك تحت رسیدگی است.

«داران» فاقد قابله است

جان زنان باردار همیشه درخطر میباشد

بموجب گزارش خبرنگار ما در داران : چندروز قبل همسر سرکار ستوان قمصری ، فرمانده ژاندارمری داران ، دچار دردزایمان و خون ریزی شدید شد . اما چون در سرتاسر شهرستان داران قابله‌ای پیدا نشد ! ناچار فرمانده مذکور بوسیله‌بی‌سیم ازمرکز استان کسب اجازه کرد و همسر بیمار خودرا با اتومبیل باصفهان انتقال داد. اما متاسفانه بین راه‌همسر ستوان قمصری سقط جنین کرد .بانو قمصری دریکی‌از بیمارستانهای‌اصفهان تحت معالجه قرار گرفت ، ولی اگر شوهر این زن در مسافرت یاماموریت اداری بود تکلیف اوچه بود ؟تاکی باید شهرستان پرجمعیتی مانند داران فاقد قابله تحصیل کرده باشد و چه موقع مسئولین امور بفکر رفع‌نیازمندی های این شهرستان میافتند ؟ این سئوالاتی است که مردم «داران» از خود میکنند و جواب آنها معلوم‌نیست .

انتصابات در بهداری

بنابگزارش خبرنگار ما در اصفهان: چندروز قبل آقای دکتر امیر علائی با حفظ سمت قبلی خود بمعاونت اداره بهداری استان اصفهان منصوب و مشغول کار شد . همچنین آقای‌دکتر لالی، بسمت رئیس اداره انتشارات و تبلیغات بهداری اصفهان منصوب گردید .

فعالیتهای اداره راه شهرستان یزد

اقدامات وسیعی برای ترمیم وتسطیح کلیه جاده‌های حوزه یزد بعمل آمده‌است

اهالی این شهرستان تقاضادارند اداره راه مستقل شود

خبرنگار اطلاعا تدر یزدمی‌نویسد: سالهابود که مردم یزد ، بخصوص مالکین وسایل نقلیه از ناهمواری‌جاده های حوزه یزد شکایت داشتندواولیای امور نیزباین موضوع توجهی نمی کردند تا اینکه اخیرا آقای مهندس رفیع معاون وزارت راه بازدیدی ازراه های اصفهان ، یزد و کرمان بعمل آورد و خرابی خارج از اندازه جاده ها توجه اورا جلب نمود و آقای حیدری را بریاست اداره راه یزد منصوب‌کرد ودستورات لازم برای اصلاح‌و ترمیم راه ها صادر کرد .

آقای حیدری نیز مدت یکماه است که فعالیت زیادی برای‌اجرای‌دستورات معاون وزارت‌راه مبذول میدارد و تا اندازه ای راه های اصلی و فرعی‌بهبود یافته است و موجبات خشنودی اهالی یزد و قراء تابع فراهم گردیده‌است از جمله اقدامات مشارالیه اصلاح و ترمیم راه یزد به مهریز می باشد که این جاده بطور محسوسی وضع‌بهتری یافته است .

۲ـنسبت به تسطیح‌راه یزد ـ ابرقو از طریق مهریز و «دهشیر » هم که قبلا بعلت نبودن کارگر راه ساز پستی و بلندی های زیادی‌ایجاد شده‌بود اقدام شده است .

۳ـراه یزد ـ ابرقو که از میان پیشکوه ، میانکوه و پشتکوه میگذرد جاده ابرقو- مهریز می‌باشد هیجده کیلو متر آن با اصول فنی و با تشریك مساعی وفعالیت آقای جلیلی، وکیل سابق این شهرستان و عده ای از رعایا ساخته شده است .اصولا نگهداری این راه احتیاج باعتبار بیشتری دارد مخصوصا ساختمان‌دوپل در محل رودخانه تفت و محل دیگری بنام «سم باوگان» ضروری است و چنانچه این دو پل ایجاد نشود ، در زمستان بعلت بارندگی عبور و مرور قطع‌خواهد شد . امید میرود مسئولین امر نسبت باین موضوع توجه کرده و اعتبار لازم برای ساختمان این دوپل را دراختیار اداره راه قرار دهند .

دیگر از اقدامات مفید آقای حیدری رئیس جدید اداره راه یزد،ساختمان لوله و آب‌نما سازی در محل هائی است که در زمستان مسیر آب می باشد ودر راه ابرقو و سورمق‌ودهشیر در این مورد اقدام‌مقتضی بعمل‌آمده استو هم اکنون عده ای‌کارگر مشغول کار هستند از طرفی اخیرامبلغ هیجده هزار تومان اعتبار برای راهسازی‌بافق از طرف وزارت راه اختصاص داده شده است که‌فعلا اداره راه مشغول لوله‌سازی و نصب آنها برای محلهائی است که در زمستان مسیر آب واقع می شود و موجب می گردد تا راه ها مسدود گردد و چون پیش‌بینی‌میشود که این اعتبار برای راهسازی بافق کافی نباشد شایسته است وزارت راه با درنظر گرفتن خرابی فوق‌العاده راه بافق‌و اهمیت این بخش بزرك،اعتبار کافی در اختیار اداره‌راه یزد بگذاردتا کار اصلاح و ترمیم این جاده‌بپایان برسد . بعلاوه چون قبلا در راه یزد به رباط پشت بادام که براه خراسان منتهی می شود . بیست و پنج نفر وتقریبا هشتاد کیلومتر نزدیکتر از کارگر کار می کرده اند و هم اکنون فقط هفت‌نفر مشغول کار هستند ، خوب‌است اولیای اموربا‌توجه بطول راه که ۳۱۸ کیلومتر است ، اعتبارو کارگربیشتر برای این راه اختصاص دهند . خبرنگار ما در گزارش خود اضافه می کند . چون ممکن است‌دادن اعتبار ،کارگر و یا وسایل مکانیزه‌از طرف اداره راه استان اصفهان پس‌از ترمیم راه ها موقتی‌باشد و بعدا قطع گردد وباز راه ها پس‌از مدت کوتاهی خراب شود ، اهالی یزد از مقامات مربوط تقاضا دارند اداره‌راه یزد را مانند سابق مستقل نمایند ،تا این اداره با استقلال کامل‌خود بتواند گام های سریعی برای ترمیم ، اصلاح وایجاد راه های شوسه و فرعی و جاده های جدید و مورد لزوم بردارد.

باکمك انجمن ملی حمایت مادران و کودکان

یازده اندرزگاه دراصفهان تاسیس‌شده

بنا بتقاضای آقای دکتر ادهم‌رئیس اداره بهداری استان اصفهان از طرف انجمن ملی ایرانی حمایت مادران و کودکان بوزارت بهداری چندروز قبل سه‌سری لوازم کامل اندرزگاهی جهت درمانگاه های تابع استان اصفهان به بهداری این شهرستان رسید. تا کنون از طرف انجمن ملی‌حمایت‌مادران وکودکان وابسته بوزارت بهداری ، یازده‌اندرزگاه مجهز در حوزه‌های مختلف این استان دائر شده‌است وبا توزیع شیرخشك وسایر مواد اهدائی از قبیل صابون و داروهای مختلف برای بهبود وضع بهداشت مادران و کودکان قدم‌های مو‌ثری برداشته‌شده است.این گزارش را خبرنگار ما در اصفهان ارسال‌داشته است .

مبارزه باسل

چندروز قبل از طرف اداره‌بهداری استان اصفهان اکیپ های‌مجهزی برای مبارزه باسل ،در حوزه‌های مختلف استان اصفهان مشغول مایه کوبی مردم شدند و اقدامات دامنه داری‌برای جلو گیری‌از شیوع بیماری سل‌کردند. فعالیت اکیپ های مذکور بسیار موثر بود ، ورضایت اهالی جلب‌شده است گزارش بالارا خبرنگار ما در اصفهان ارسال داشته است .

بازرسان شاهنشاهی در نجف آباد

گزارش خبرنگار ما در نجف آباد حاکیست: چندروز قبل هیئت بازرسان شاهنشاهی بریاست‌تیمسار سرتیپ عباسی به‌نجف‌آباد واردشد . اعضای هیئت‌بازرسان شاهنشاهی در فرمانداری این شهرستان حضور یافتند و باآقای دهگان فرماندار و سرکارسرگرد تیموری ،رئیس شهربانی ملاقات نمودند .آنگاه اعضای هیئت مشغول رسیدگی بشکایات اهالی شدند. هیئت مذکور پس از یك روز توقف درنجف آباد و رسیدگی به خواسته‌ها و تقاضای مردم باصفهان مراجعت کردند . در عکس بالا تیمسارسرتیپ عباسی و آقای دهگان فرماندار هنگام رسیدگی بشکایات‌اهالی نجف‌آباد دیده میشوند .

مدیر کارخانه پشمباف، باجرائیه کارگران اعتراض کرد

بطوریکه خوانندگان عزیز اطلاع دارند: مدتی‌است کارخانه پشمباف اصفهان تعطیل میباشد وحقوق کارگران نیز پرداخت نشده است . کارگران این کارخانه شکایاتی بمسئولین امور تسلیم داشتند وچندی قبل قرار شد ، محصولات موجود در کارخانه درانبار ضبط گردد و از طرف اجراء ثبت اصفهان بفروش برسد . البته این امر بنابشکایت کارگران وتقاضای صدور اجرائیه آنان بود که از طرف‌اجرای ثبت قرار شد پس از انقضای مدت قانونی ،محصولات موجود بفروش برسد تا مقداری از حقوق معوقه کارگران پرداخت شود . اینك خبرنگار ما دراصفهان گزارش میدهد: چون چندروز قبل آخرین روزمدت مزایده بپایان رسید و قرار شد محصولات بفروش برسد ، عده زیادی از کارگران کارخانه پشمباف برای اطلاع از جریان امر در دائره اجرای ثبت اصفهان‌اجتماع کردندو بارئیس دائره مذکور مذاکراتی‌بعمل آوردند . رئیس اجرای ثبت در این ملاقات اظهار داشت : مدیر کارخانه نسبت باجرائیه کارگران اعتراض نموده‌است و فعلا پرونده تحت رسیدگی می باشد .رئیس اجرای ثبت وعده دادکه تا چندروزدیگر تکلیف قطعی کارگران را تعیین نماید در عکس بالاگوشه‌ای از اجتماع کارگران در دائره اجرای ثبت دیده میشود .

قدم نوسیده مبارك باد

اصفهان

* خداوند متعال به آقای احمد ملکوتی ، پسری اعطا فرمود .

* خداوند به آقای محمد علی بدیعی ، یکی‌از کارگران اصفهان دختری عنایت فرمود .

* آقای اکبر شاه سیاه ، یکی از اهالی اصفهان دارای دختری‌شد

* بخانواده آقای محمد موسوی دختری افزوده گردید .

در خانواده های رحیم کروندی یکی از رانندگان اصفهان دختری متولد شد .

*آقای حسین بنی ، یکی از زارعین اصفهان بلطف خداونددارای دختری گردید .

سلامتی و سعادت نوزادان عزیز اصفهانی را از خداوند متعال‌مسئلت داریم .

مدیر شرکت سد کوهرنك دراجتماع بزرك اهالی اصفهان گفت:

مااصفهانیها برای ساختن سد «کسیك داش» گیوه‌هارابالا کشیده‌ایم

بعداز بستن سد «کسیك داش» میتوان‌معادل پنج میلیارد ریال گندم کشت کرد

قبلا باستحضار خوانندگان ارجمند رسید: درسفر اخیر آقای دکتر ارمنجانی وزیر کشاورزی باصفهان عده کثیری از طبقات مختلف مردم اصفهان‌در مدرسه چهار باغ این شهرستان حضور یافتند . این دعوت که‌از طرف آقای اعزازنیك پی ،مدیر شرکت سدکوهرنك اصفهان‌بعمل‌آمده بود بمنظور تشکیل هیئت موسس‌سد محمد رضا شاه پهلوی «لسیك‌داش سابق» بود، آقای‌اعزازنیك پی در این اجتماع بزرك گفت :

«ما بایك همت مردانه میتوانیم شایستگی خودرا درانجام این منظور مقدس به عالمیان ثابت کنیم ،ثابت کنیم اصفهان بزرك است واصفهانی روحی عظیم و فکری بلند دارد، مااین حقایق را مکرر در عمل ثابت‌کرده‌ایم وبهترین نمونه آن اقدام در حفرتونل کوهرنك بود که پس از سیصدسال کوشش متوالی بالاخره بر طبیعت‌غلبه کردیم و آبهای رود کارون بحکم اجبار جلگه اصفهان را خرم کرد و اصفهانی برخود لبخند شوق زد که آرزوی دیرینه و رویاهای شاه عباس راعملی و روح آن مرد بزرك راشاد ساختیم . بخاطر دارم اولین روزی که جمعی درمنزل این بنده برای قضیه کوهرنك گردآمدند برخی با تعجب و شاید باتردید باین موضوع نظرکردند وانجام آنرا محال میدانستند . ولی نتیجه آن شد که سالهاست ریك‌های بسترودخانه زاینده رود اشعه‌سوزان آفتاب رابخود راه‌نداده وراه عبور ومرور پیاده ازبستر رودخانه‌افسانه شده‌است .

ما میخواهیم نقشه بزرك کوهرنك را با بستن سد محمد رضا شاه پهلوی کامل کنیم ما میخواهیم تفاوتی بین بالا و پائین نباشد . در این باره آقای نخست وزیر گفت اصفهانیها که کمر بندها را میخواهند محکم کنندو من میگویم گیوه‌ها رابالاخواهیم کشید وسد کسیك‌داش را انشاءاله خواهیم بست . آقای نیك‌پی ، سپس اضافه کرد . شما وبنده ودولت همه کس می داند اینکار به تنهائی از عهده‌اصفهانی ساخته نیست وبازمیدانیم بانهایت علاقه و توجه مخصوصی که دولت دارد ومقدمات امررا دربرنامه سوم پیش بینی کرده‌است . معهذا در حال حاضر دولت ما درموقعیتی نیست که بتوان چنین توقعی را ازاو داشت اما اگر ما اصفهانیها باجسارت ورشادت قدم اول رابرداریم مشگلی نیست که‌آسان نشود و بنده قول میدهم این قضیه را باید انجام یافته بدانید . اگر مردم اصفهان که بهوش و ذوق معروف‌عالم هستند و شهر اصفهان که با آثار خیره کننده صنایع خود شهره شهر های آفاق است برای بستن چنین سدی از عالم بشریت درخواست کمك نماید تردیدنیست که بلا جواب‌نخواهد ماند ما از هر کسی‌که بخواهدبرای‌این منظور مقدس کمکی بنماید استقبال خواهیم کرد . کشورهائی مانندممالك متحده ثابت کرده‌اند برای کمك و همراهی حاضرند هرنوع کمکی را بنمایند. چنانچه عرض شد نبایدفرض شود مقصود این است که تمام‌مخارج این سد را اهالی اصفهان بپردازند بلکه بتشکیل‌یك هیئتی بدست خودما مرکب از عموم‌طبقات نشانه‌ایست از حسن نیت که بدنیا ثابت خواهدکرد ماخواهان این اقدام هستیم و این سرمایه معنوی حکایت از همتی‌بزرك دارد اینك تاچه کند همت والای‌تو طبق طرح مفصلی که از طرف شرکت معروف «متروبلتن» فرانسوی تهیه‌شده وعین آنرا ملاحظه میکنید ، بنده در چندسطر وبطور خیلی مختصرمزایاو محسنات این اقدام رابعرض میرسانم که‌معلوم شود تاچه اندازه درهمه‌شئون زندگی ما اثری عظیم دارد .

مناسب ترین محل برای بستن سد نقطه‌ایست بنام «کسیك داش» در بالای پل زمان خان. با بستن‌این سد دریاچه‌ای تشکیل میشود که بیستو پنج کیلومتر طول و پنج کیلومتر عرض خواهد داشت در حدود هشتصد میلیون متر مکعب آب ذخیره مینماید که میتوان بیش از نودهزار هکتار زمین را با آن مشروب کرد. اگر فرض کنیم مثلا با این آب فقط گندم کاشته شود ارزش این گندم بالغ بر پنج میلیارد ریال‌خواهد بود. در حدود هفتاد وپنج هزارکیلووات برق برائر ریزش و فشار آب تولید میگردد که نه فقط شهر اصفهان بلکه کلیه قراء مسیر رودخانه از نعمت برق برخوردار خواهندشد . ساختمان این سدعظیم در حدودپانصد میلیون تومان خرج دارد.

تقاضای مردم

خبرنگار ما درنجف آباد گزارش میدهد: اخیرا آقای اسداله‌صبحی ، مهندس اداره ثبت‌نجف‌آباد باصفهان منتقل شده با انتقال مشارالیه کارهای ثبتی اهالی نجف آباد راکد مانده است زیرا وی‌علاوه بر کارهای‌تفکیکی ومهندسی به‌کلیه امور ثبت واردبود. اهالی از مقامات مربوط تقاضا دارند برای اعزام جانشین آقای صبحی‌اقدام مقتضی بعمل آورند .

دارو رسید

بطوریکه خبرنگار ما در نجف‌آباد گزارش میدهد :

چندروز قبل سهمیه داروی شش ماهه اول سال بهداری شهرستان نجف آبادرسید و میان کلیه‌بیمارستان ها و درمانگاههای نجف آباد توزیع شد. اهالی این شهرستان از این‌نظر اظهار خشنودی و رضایت میکنند .

پلار

آبگرمکن پلار

سریع‌العمل

کم مصرف ـ

سرویس منظم ـ

تضمین پنجساله

تلفن ۳۶۴۱

برنامه سینما و تئاتر

سینماماياك- مبارزات هرکول

سینما تاج- درآخرین لحظه

سینما همایون ـ حاجی بابا

سینما آسیا- چهل و یکمین

سینمامولن روژ- پهلوان پنبه

سینما حافظ -مبارزات هرکول

سینما سعدی -مرغابی سرخ‌کرده

سینما ایران ـ دختر انتقام جو

تئاتر سپاهان ـ هرجائی

تئاتر پارس- خوشرویان حرمسرا

تئاتر اصفهان ـ خانه بی صاحب

اختلاف بین شرکت توربین وشهرداری اصفهان

برای رفع اختلاف بین این دو دستگاه جلسه‌ای باحضور نماینده وزارت‌کشور تشکیل خواهدشد

خبرنگار ما در اصفهان‌مینویسد : مدتی است بین شهرداری اصفهان و شرکت توربین‌این‌شهرستان اختلافاتی وجوددارددو مسئولین این دستگاهها شکایاتی علیه یکدیگربمقامات مسئول تسلیم داشته‌اند . آقای سراج‌حجازی استاندار استان اصفهان برای رفع این اختلافات دستور داد کمیسیونی باشرکت آقایان احمد حسین عدل ، مهرداد شهردار اصفهان، مهندس‌خوئی مدیر عامل شرکت برق، مهندس شیخ الاسلام ، نماینده اعزامی‌وزارت کشور ، مهندس کلیشادی ، دکتر امین، دکتر لقمانی، مهندس فیروزی، غلامحسین توسلی و فضل اله مجلسی در سالن شهرداری اصفهان تشکیل شد. دراین کمیسیون‌پیرامون‌اختلافات شهرداری و شرکت توربین مذاکراتی بعمل آمد ودرباره گرفتن وام های شرکت برق‌از مشترکین و کنترهای فرعی و قیمت برق صحبت شد وتصمیم گرفته شد سوکمیسیونی با حضور آقایان مهندس کلیشادی ، دکترامین ومهندس فیروزی تشکیل شود وقیمت برق شرکت توربین تعیین و نسبت بهمان میزان در نرخ برق شهرداری و کارخانجات و مشترکین شهری تجدید نظرشودضمنا بقراراطلاع‌ازطرف‌شرکت توربین تاکنون وجهی بابت کیلواتی یکریال مالیات برق که از مردم‌دریافت میشود بشهرداری پرداخته نشده و در عوض شهرداری نیز از پرداخت‌بهای برق مصرفی معابر شرکت برق‌خودداری کرده‌است .امید میرود باتعیین‌نرخ برق عادلانه اختلافات موجود برطرف شده و شهرداری و شرکت برق‌نسبت به‌پرداخت بدهی خود بیکدیگر اقدام نمایند .

کشیك پزشکان و داروخانه‌ها

نجف‌آباد ـ ۲ر۷ر۱۳۴۰

آقای دکتر حشمت اله یزدانی

داروخانه شایگان

گاراژهای مسافربری بخارج شهر منتقل میشود

چون اغلب گاراژ های شرکت های مسافر بری داخل شهر اصفهان قرار دارد و براثر سر و صدای زیاداتومبیل ها ، آسایش اهالی سلب گردیده استو مردم اصفهان نیز شکایاتی بمقامات مسئول کرده‌بودند ، چند روز قبل کمیسیونی در شهربانی اصفهان با حضور رئیس شهربانی ، نمایندگان استانداری ، شهرداری ،موسسات مسافر بری ،رئیس سرکلانتری و رئیس راهنمائی تشکیل شد .

در این کمیسیون بشکایات و پیشنهادات رسیده پیرامون انتقال گاراژ های مسافر بری بخارج از شهر مذاکراتی بعمل آمد و تصمیماتی اتخاذگردید و قرار شد بازهم در این مورد مذاکراتی صورت گیرد .

تقاضای بودجه

بموجب گزارش خبرنگار ما درنجف آباد: بهداری‌شهرستان نجف آبادبرای تکمیل ساختمان زایشگاه نیمه‌تمام این شهرستان تقاضای یك میلیون ریال بودجه کرده‌است چنانچه با پرداخت این هزینه موافقت نشود، خرجی که تاکنون برای ساختمان این زایشگاه شده‌است بهدر خواهد رفت وزایشگاه ویران خواهد شد .

اهالی شهر بابك میگویند

بانك کشاورزی مارا تابع رفسنجان نکنید

(یزد)

بموجب گزارش خبرنگار ما در یزد : چند روز قبل عده‌ای از اهالی شهربابك ، ببانك کشاورزی یزد و همچنین دفتر نمایندگی روزنامه‌اطلاعات در این شهرستان مراجعه کردند و اظهار داشتند : چون قرار است بانك کشاورزی شهر بابك تابع رفسنجان شود و این امر موجب اشکالات زیادی برای مالکین و کشاورزان شهر بابك خواهد شد و بعلاوه‌بانك کشاورزی رفسنجان فاقد اعتبار کافی برای تامین احتیاجات‌مراجعین می‌باشد و بیشتر داد و ستد و معاملات اهالی شهر بابك نیز با شهرستان‌یزد است ،لذا ما از مقامات مربوط تقاضا داریم ترتیبی فراهم نمایند که بانك کشاورزی شهر بابك جزو بانك کشاورزی رفسنجان نشود و مانند سابق تابع یزد باشد تا از تسهیلاتی که بانك‌کشاورزی‌یزددارد اهالی‌وبخصوص کشاورزان شهربابك هم برخوردار شوند .

دراین شماره از

اصفهان

یزد

اردستان

نجف‌آباد

شهربابك

بروجن

فارسان

زواره

خبرچاپ شده است

غوغای اسپارتاکوس

همچنان تهران را در خود فرو برده است

تاکنون ۷۳۲۸۴ نفر فیلم اسپارتاکوس را دیده‌اند

این استقبال بی نظیر برای چیست؟

یك آمار جالب درباره نمایش فیلم اسپارتاکوس در تهران

* تاکنون ۷۳۲۸۴ نفر در چهار سینما (نیاگارا- رکس- سعدی- پلازا) فیلم اسپارتاکوس را دیده‌اند

* در تهران ۵۲۰۰۰۰ نفر بسینما میروند وسینما رفتن جزء تفریحات دائمی آنها است و همه این عده علاقه دارند فیلم اسپارتاکوس را ببینند. با در نظر گرفتن اینکه چنانچه فیلم اسپارتاکوس بمدت ۲۰ روز در این چهار سینما نمایش داده شود تنها ۳۶۶۴۰۰ نفر موفق بدیدن آن خواهند شد ۱۴۳۶۰۰ نفر باقی خواهند ماند که از دیدن این فیلم محروم میمانند!

* مقابل چهار سینمائی که فیلم اسپارتاکوس را نمایش میدهند ۵۴ نفر فروشنده بازار سیاه وجود دارد و بلیطها را دوتا سه‌برابر قیمت‌اصلی‌میفروشند واز این بابت سود کلانی میبرند، تنها یکی از فروشندگان بلیط تاکنون ۱۴۸۰۰ ریال از فروش ۲۸۰ بلیط سود برده است!

* طی چهارروز نمایش فیلم اسپارتاکوس ۱۸ نفر از فروشندگان بلیط‌بازار سیاه‌دستگیر وبلیط های آنان گرفته شده است

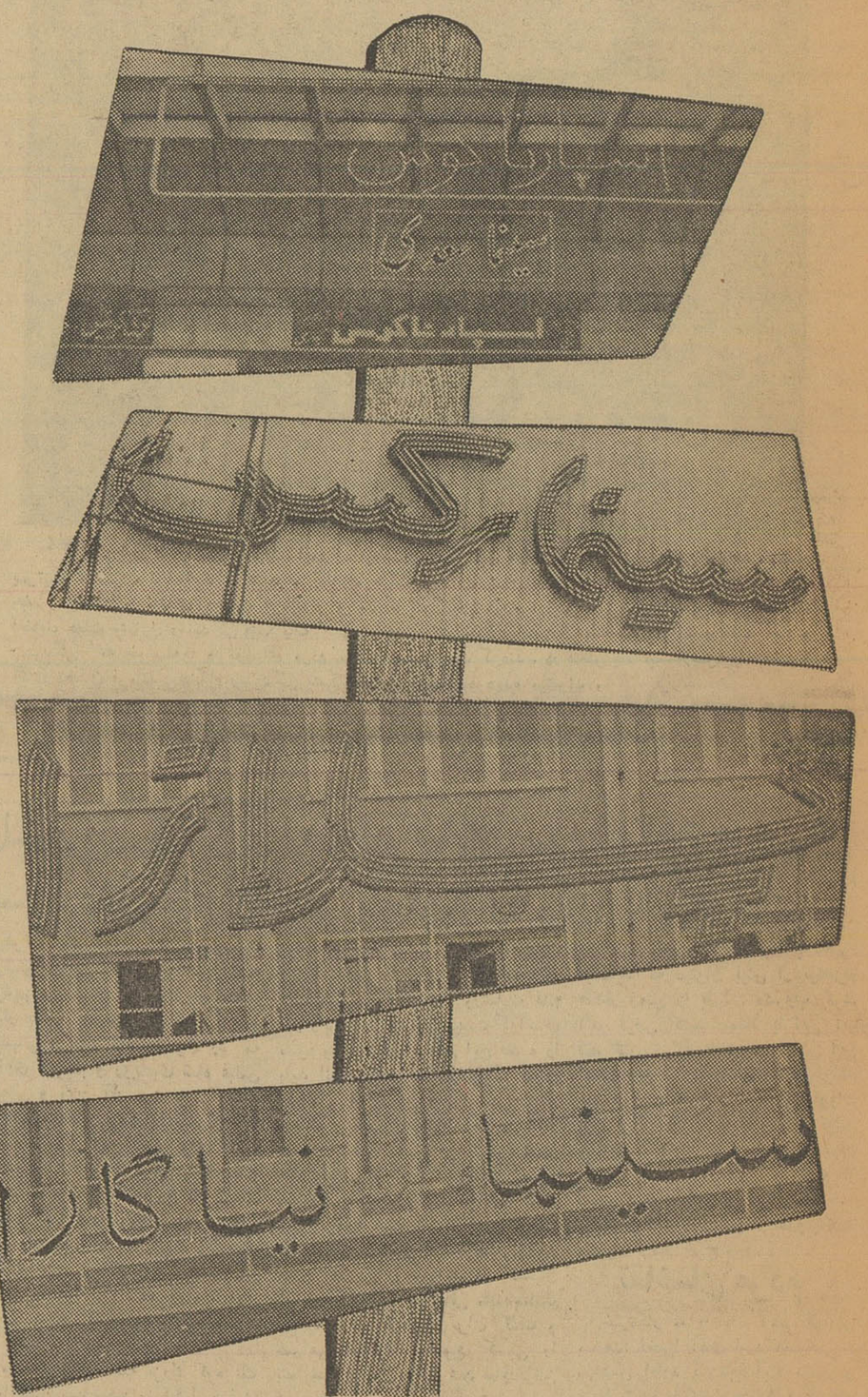

چهارمین روز نمایش فیلم عظیم اسپارتاکوس است. موج جمعیت همچنان در مقابل چهار سینمای بزرگ و مدرن «سعدی، نیاگارا، پلازا، رکس» بچشم میخورد و مردم زن و مرد، کوچك و بزرگ‌در صفهای طویل برای گرفتن بلیط ایستاده‌اند وجهت دیدن بزرگترین پدیده سینمائی جهان بی‌تابی‌میکنند

در گوشه وکنار تهران و درین تیپ‌های مختلف مردم مسئله روز، بحث در اطراف فیلم اسپارتاکوس است و هردسته از مردم از جنبه‌های گوناگون این فیلم عظیم که مورد علاقه‌شان می‌باشد برای دیگران تعریف میکنند. گرچه قبل‌ازشروع نمایش فیلم اسپارتاکوس محافل مطلع سینمائی در تهران عقیده داشتند که این فیلم بااستقبال بی‌مانندی روبرو خواهد شد ولی بطور قطع هیچیك از آنان چنین پیروزی درخشانی را حدس نزده بودند وگمان نمی‌بردند که غوغای اسپارتاکوس اینطور تهران رافرا گیرد.

دلیل موفقیت

بادرنظر گرفتن اینکه مردم تهران درباره نوع فیلمها خوب قضاوت میکنند باید دید دلایل موفقیت‌فیلم اسپارتاکوس چیست و چرا تمام طبقات مردم برای دیدن آن علاقه نشان میدهند و آنهائی که دیده‌اند آنرا فیلم بی‌مانند وبی‌سابقه‌ای میدانند؟

کسانیکه بسینما میروند چند دسته هستند: یکی آنهاکه به خاطر هنرپیشگان وستارگان معروف و هنرمند به‌تماشای یك فیلم میروند. دوم کسانی که روی موضوع فیلم حساسیت دارند مثلا دوست دارند که فیلم سراسر قهرمانی و جدال‌و کشمکش ویا آنکه عشقی ورمانتیك باشد. گروه سوم کسانی هستند که‌بکارسینما وارد بوده فیلم مورد علاقه خودرا انتخاب می‌کنند واین انتخاب در اطراف سناریو - کارگردان - هنرپیشه و حتی رنك وسایر مشخصات یك فیلم دور میزند.

دلایل موفقیت بی‌مانند فیلم اسپارتاکوس جمع محاسن است، هرکس از هرطبقه و باهرطرز فکر که‌باشد این فیلم را می‌پسندد. موضوع فیلم، هنرپیشگان، صحنه‌ها رنك، نور، صدا، فیلمبرداری و دهها نکات موثر درتهیه یك فیلم دست بدست هم داده و یك‌شاهکار جاودان و یك فیلم باعظمت‌وپرشکوه رابنام اسپارتاکوس بوجود آورده است. باین‌ترتیب بدیهی است‌که همه‌کس از هردسته که‌باشد میل دارد حتی یکبار این فیلم را به‌بیند

اعتراض مردم

از گوشه وکنارشنیده‌میشود که عده‌ای اعتراض میکنند چرا فیلم اسپارتاکوس در سینماهای دیگر تهران وشهرستانها نمایش داده‌نمی شود. بادرنظرگرفتن اینکه نمایش فیلم اسپارتاکوس در چهار سینمای «نیاگارا، سعدی، رکس، پلازا» فقط بمدت سه هفته ادامه خواهد داشت وبطور قطع همه علاقمندان باین فیلم موفق نخواهند شد اسپارتاکوس را به‌بینند، لازم بود بعدا در سینماهای دیگرپایتخت و همچنین شهرستانها نمایش داده شود، ولی توضیح داده میشود که چون فیلم اسپارتاکوس همزمان بانمایش در شهر نیویورك و چند پایتخت کشور های اروپائی‌درتهران بمعرض نمایش گذاشته شده است طبق قرارداد باکمپانی، فیلم اسپارتاکوس باید مجددابه‌امریکا برگشت داده شود. روی همین اصل هم‌اکنون عده‌ای از شهرستان های مختلف برای دیدن فیلم اسپارتاکوس به‌تهران آمده‌اند و این مسافرین بخصوص ازشهرهای نزدیك تهران بیشتر بچشم‌میخورند

دسته های مختلف مردم در باره این فیلم چه میگویند

طول صف درمقابل سینماهائی‌که فیلم اسپارتاکوس را نمایش میدهند بی‌انتها وناپدیدنی‌است

وقسمتی از خیابان را اشغال میکنند بطوریکه دراین‌چندروزه وبخصوص دیروز عبور و مرور وسایط نقلیه مشکل شده بود و اتومبیل‌هاناچار بودند از نیمه دوم خیابان عبور کنند

این جمعیت انبوه کسانی هستندکه میخواهند از بازار سیاه بلیط تهیه کنند وباچند نفر هستند که یکی‌از آنها داخل صف ایستاده ونیمی دیگرشان هم خارج از این دودسته فقط برای رفتن بسینما و دیدن فیلم اسپارتاکوس آمده‌اند ولی نمیدانند چکار کنند؟

مردم چه میگویند

مشکل عبور ومرور

باکوششی که مامورین انتظامی وکارکنان سینماهائی که فیلم اسپارتاکوس را نمایش میدهند برای بصف‌کردن مردم میکنند و طول‌صفها غالبا به چهارصدتاپانصد متر میرسد، مع‌الوصف عده‌ای‌چند برابر صفها، خارج مقابل سینما میایستند و چون تعداد آنهاگاهی بچندهزار نفر میرسد تمام پیاده‌رو

تاکنون کسانیکه فیلم‌اسپارتاکوس رادیده‌اند هرکدام از دریچه چشم خودآنرا یکنوع شاهکار عالم‌سینما دانسته و مطابق بادرك خود آنرا بی‌نظیر میدانند.

اکنون شما بااین نظریه‌های گوناگون آشنا میشوید:

یك کاسب بازاری:

واقعا برای این فیلم پول خرج شده است و من هرچه فکرمیکنم چطور دلشان آمده اینقدر پول‌خرج کنند عقلم بجائی نمیرسد!

یك روشنفکر:

همیشه باید از آزادی طلبان و آنها که در راه سربلندی و افتخار کوشش میکنند تجلیل شود، فیلم اسپارتاکوس تجلیل پرشکوهی‌است که دنیا به‌آن احترام میگذارد و تهیه این نوع فیلمها وزنده کردن تاریخ جهان گام موثری بسوی آزادی واحقاق حق‌ها است.

یك ورزشکار:

وقتیکه من فیلم اسپارتاکوس را تماشا میکردم، درخودم احساس قدرت ونیرومندی میکردم و در سرتاسر فیلم در جهانی سیرمیکردم که همه پیروزیها و افتخارات از نیرومندی و دلیری سرچشمه می‌گرفت.

یك تهیه کننده فیلم:

من هرچه سعی می‌کنم یکی‌ازموارد ونکات فیلم اسپارتاکوس را بر دیگری ترجیح دهم نمیتوانم و حالا میفهمم که یك فیلم خوب باید همه‌چیزش خوب باشد.

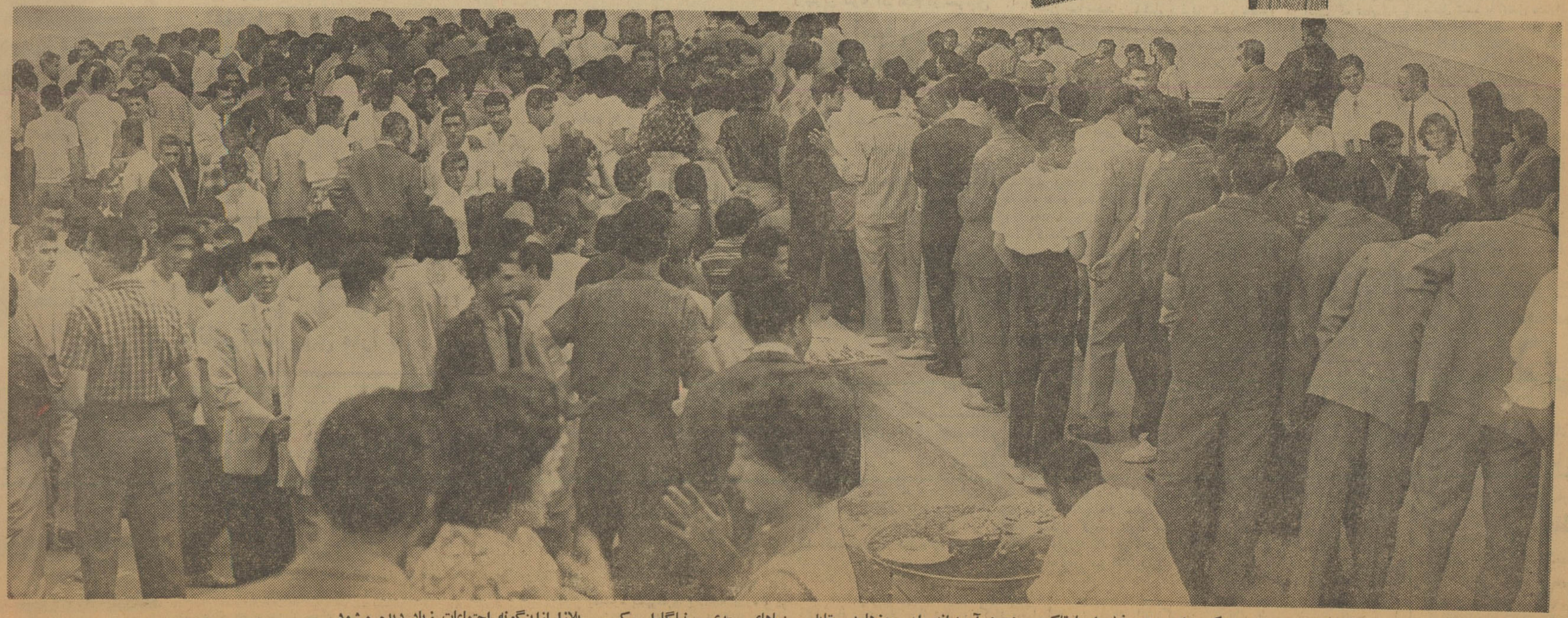

گوشه‌ای ازموج جمعیت‌که برای دیدن فیلم اسپارتاکوس هجوم آورده‌اند. این روزها در مقابل سینماهای سعدی - نیاگارا- رکس - پلازا ازاینگونه اجتماعات زیاد دیده میشود.

لیست ترفیعات ارتش

بقیه ازصفحه اول

تیمسار سرتیپ کاظم کاتوزیان
تیمسار سرتیپ محمد بهنام
تیمسار سرتیپ حسن پاکروان
تیمسار سرتیپ جواد امین زاده
تیمسار سرتیپ ابراهیم زهدی
تیمسار سرتیپ جعفر شفقت
تیمسار سرتیپ قاسم بهاروند
تیمسار سرتیپ سیف‌الله ضرغامی
تیمسار سرتیپ سعید معتمد کردستانی
تیمسار سرتیپ فریدون جم
تیمسار سرتیپ علیمحمد خادمی
تیمسار دریادار ابوالحسن فاطمی
تیمسار سرتیپ علی زند

از سرهنگی به سرتیپی

سرکار سرهنگ ستاد اسدالله خلیل ناجی
سرکار سرهنگ ستاد یدالله امینی
سرکار سرهنگ ستاد موسی عالم مروستی
سرکارسرهنگ‌ستاد اسفندیارشهریاری
سرکار سرهنگ ستاد غلامحسین گلبادی
سرکار سرهنگ‌ستادعلی اصغرفرهنود
سرکار سرهنگ ستادغلامرضا فیروز-آبادی
سرکار سرهنگ ستاد علیمحمد صبری
سرکار سرهنگ ستاد ناصر موحد
سرکارسرهنگ ستادمحمدباقر صدیق مستوفی
سرکار سرهنگ ستاد حسین مینوئی
سرکار سرهنگ ستاد عباس صدوقی
سرکار سرهنگ‌ستاد هدایت‌الله‌احیاء
سرکار سرهنگ ستاد اسکندر کریمی جهان بخش
سرکار سرهنگ ستاد حسن صلحجو
سرکار سرهنگ ستادنصرالله خاوندی
سرکار سرهنگ‌ستادغلامرضا الوندپور
سرکار سرهنگ ستادعلی اصغرفاتحی
سرکار سرهنگ ستاد پرویز کنی

سپهبد دکتر ایادی

سپهبد ضرغامی

سپهبد کوششی

سپهبد ضرغام

سپهبد مالك (ژاندارمری)

سرلشگر پاکروان

سرلشکر امین‌زاده

سرلشکر جم

سرلشکر پاشائی (ژاندارمری)

بحران بین‌المللی باوج شدت رسیده است

بقیه ازصفحه اول

هیئت نمایندگی این کشور در مجمع عمومی می باشد ضمن نطق خود دولت های بزرگ‌را متهم کرد که در مورد خلع سلاح رفتار غیر معقول و غیر موثری دارند . وی خاطرنشان کرد که روسیه با تجدید آزمایشهای اتمی خود مسابقات تسلیحاتی را تشدیدو تسریع کرده است .

هیئت سه جانبه

وزیر خارجه ایران با طرح شوروی در مورد تقسیم وظایف دبیر کلی سازمان ملل به یك هیئت سه جانبه مخالفت کرد و اظهار داشت که قبول این طرح موجب فلج شدن عملیات سازمان ملل خواهد گردید .

نخعی گفت که اقدام اخیر شوروی در مورد تجدید آزمایش های اتمی شکوفه های امید بشریت‌را که‌آرزومند امضای یك‌قرار دادبین‌المللی‌خلع‌سلاح می‌باشد ، بژمرده ساخت و ضربه بزرگی بر این آرزو های خیر، وارد آورد .

نخعی گفت که دولت های بزرك باپایان دادن خودسرانه به مرحله خودداری از آزمایش های اتمی که مدت سه سال بطول انجامید ،اکنون احساس می کنند که برای تکمیل زراد خانه های اتمی خود دست بازتری دارند . آنهااکنون احساس می کنند که آزادانه می توانند بمب جدید تر و مهیب تری بسازند وبه این ترتیب اکنون جامعه بشری بیش‌از هروقت دیگر به لبه پرتگاه جنك اتمی و هیدورژنی نزدیك شده است .

وزیر خارجه ایران آنگاه سخنان خودرا چنین ادامه داد :آنچه اکنون حاکم بر مناسبات کشور های بزرك است ، تفاهم آنها برای لزوم تجسس راه های جدید جهت خلع سلاح‌نیست بلکه عامل مسلط بر مناسبات‌حرارتی است که در مسابقه تسلیحاتی بخرج میدهند . روش غیر معقول ونادرستی که دولت های بزرك در قبال مسئله خلع سلاح در پیش گرفته اند ، بهیچوجه قابل توجیه و قانع کننده نیست .

راه حل

نخعی گفت که بحران بین‌المللی با ماجرای برلن به اوج شدت رسیده وتاکید کرد که دولت های بزرك برای حل این مسئله باید دو عامل بزرك زیررا در نظر بگیرند .

۱ـاعمال زور و تهدید باید منسوخ شود .

۲ـروح و مقررات قوانین بین‌المللی که احترام به حق ملت ها را برای حاکمیت برسرنوشت خویش تجویز می کند ، مورد توجه قرار گیرد

وزیر خارجه ایران راجع به‌سایر مسائلی که در مجمع عمومی‌سازمان ملل مطرح میباشدبشرح زیرصحبت نمود :

الجزیره ـ اکنون بیش از هر وقت دیگر ایجاب می‌کند که رهبران الجزیره و فرانسه برای رفع اختلافات خود در پشت یك‌میز گرد صحبت کنند ، تا راه حل شرافتمندانه‌ای برای این مشکل پیدا شود. نخعی خاطر نشان کرد که امکان قبول حاکمیت الجزایربر صحرا از طرف فرانسه بسیار مبالغه آمیز است .

کنگو ـ اقدامات سازمان ملل‌در کاتانگا با تصمیمات متخذه ازطرف شورای امنیت کاملا مطابقت داشته و لازم است که سازمان ملل باهمان استواری سابق تمام اقدامات لازم‌را برای اعاده وحدت کنگو دنبال کند .

تجدید تشکیلات دبیرخانه‌سازمان ملل ـ نخعی بعد از مخالفت باطرح ترویکا که از طرف شوروی برای حذف پست دبیر کلی سازمان ملل پیشنهاد شده اظهار داشت که‌البته ایجاد تغییراتی در دستگاه‌رهبری سازمان ملل ، برای افزایش تاثیر و قدرت این سازمان بین‌المللی و برای‌آنکه نقش‌فعال‌تری‌باین‌سازمان داده شود ، ضروری است اماهدف طرح سه جانبه شوروی با هدف سالم و منطقی ایجاد تغییرات معقول به منظور تقویت سازمان فرسنگها فاصله‌دارد هر گاه‌طرح‌سه‌جانبه‌شوروی قبول شود، عملیات سازمان ملل‌فلج خواهد گردید . این کار نه تنها چرخ کارهای‌عادی‌دبیرخانه سازمان ملل را فلج خواهد کرد بلکه باعث معطل ماندن رشد و تکامل طبیعی این سازمان بین‌المللی نیز خواهد گردید .

نخعی گفت که اگر طرح استیلا جویانه شوروی ، قبول شود دیگر برای سازمان ملل بعنوان سازمانی که بتواند به صلح جهانی خدمت موثری انجام دهد ، محلی ازاعراب باقی نخواهد ماند. بنا بتمام این دلایل دولت ایران نمیتواند طرح تجدید تشکیلات دبیرخانه سازمان ملل را با مفهومی که در طرح شوروی منعکس شده بپذیرد.

نخعی در پایان تاکید کرد که مردمان ملل برای تثبیت قیمت ها درسر تاسر جهان کوشش کند و برای افزایش درآمد ارزی ممالکی که دارای صادرات ابتدائی هستند، کمك نموده و از آنها حمایت‌نماید

نخعی گفت این‌نکته حائزاهمیت فوق العاده‌است که کشور های بزرك و صنعتی جهان برای قبول تولیدات ممالك کم رشد سیاست لیبرال‌ترو توام‌باسخت‌گیری کمتری را در پیش گیرند .

در تشکیلات وزارتخانه‌ها

بقیه ازصفحه اول

اجرا می توان به نتایج آن امیدوار بود .

برای اجرای این برنامه علاوه بر سرمایه ها و امکانات داخلی احتیاج‌به کمك و مشاوره با متخصصان خارجی نیزلازم بنظر رسیده است .

در اینمورد با اعزام هیئتی به‌امریکا و اروپا سعی کردیم علاوه‌بر آشنا ساختن مقامات موثرجهان با برنامه سوم‌از نظرات مختلف آنان نیزاطلاع پیدا کنیم .

البته شك نیست که در آینده کشور هائی برای اجرای طرح‌برنامهٔ سوم‌بایران کمك خواهند کرد که‌از جزئیات برنامه آگاه باشند .

منظور از مسافرت هیئت

در این موقع آقای دکتر خداداد فرمانفرمائیان معاون اقتصادی و مالی سازمان برنامه ورئیس هیئت‌نمایندگی ایران در مورد مسافرت هیئت توضیحات‌مشروحی داد .

نظرات جدید

آقای‌دکتر فرمانفرمائیان در پاسخ خبرنگار ما در مورد اینکه آیا ممکن است براساس مذاکرات و تماسهائی که با مقامات خارجی گرفته‌شده است تغییراتی در پیش‌نویس و اصول‌برنامه سوم داده شود اظهارداشت :«من در اینمورد باید بگویم که در تمام‌تماس ها چه در بانك بین‌الملل که در مقابل هیئت ایرانی یك هیئت بیست نفره از متخصصین و مطلعین بانك حضور داشتند و چه در برابر برخی ازمقامات و معروفترین اقتصاد دان های جهان هیچگونه اظهار نظری که مغایر و مخالف اصول و مواد برنامه ما اظهار شود شنیده نشد ، معذلك ما این نظرات را در مورد خیلی کوچکی که ابراز شده‌است،مورد‌مطالعه قرارخواهیم داد .

مادرتمام این‌تماسها بدون‌هیچگونه نگرانی برنامه خودرا عرضه داشتیم.

نکته اساسی که در مسافرت ما شنیده شد و ما نیز خود بخوبی از آن آگاه هستیم مسئله باجرا درآمدن این برنامه می‌باشد .

تجدید نظر در تشکیلات

بهر صورت همانطور که ماپیش بینی کردیم برای اجرای برنامه سوم باید در تشکیلات دولتی وکادر اجرائی وزارتخانه ها که در آینده مجری طرحهای مربوط به خود خواهند بود تجدید نظر شود . د رمورد این که کدامیك ازکشور ها بطور قطع با ما همکاری می کنند البته چون ماموریت وکار ما مداخله و تقاضای رسمی کمك نبود این است که نمی توان اظهار نظر دقیقی کرد ولی این را میشود احتمال داد که فرانسه و ایتالیاو انگلیس همکاری شان با ما تقریبا قطعی به نظر می رسد .

ضمنا کشور های اسکاندیناوی نیز اظهار امیدواری کردند که تا ژانویه آینده با تصویب قوانین جدیدی بتوانند در این راه بماکمك کنند .

در مورد امکانات و سرمایه های داخلی که ممکن است دراجرای برنامه سوم از آنها استفاده شود سئوال شد :

آقای دکتر فرمانفرمائیان اظهار داشت . با بررسی و مطالعات زیادی که در مورد در آمد های دولت از راه نفت ووصول مالیات های فعلی و استفاده از پس انداز سرمایه های خصوصی به عمل آمد ه‌است‌تقریبا حدود پولی که در داخل کشور وجود دارد ومی توان ازآن برای اجرای برنامه سوم استفاده کرد تعیین شده‌ولی نمی توان صد درصد باین رقم اطمینان داشت ، آنچه مسلم است ما تا حدود ۱۱۰ میلیارد ریال که‌می تواند «تنها برنامه‌هسته» را که اصول و اسکلت برنامه سوم است اجرا کند می توانیم از داخل کشور تامین نمائیم و برای بقیه احتیاج به کمك خارجی داریم البته برای استفاده از کمك های خارجی نیز احتیاج به تصمیمات جدیددولت هست کوششی ما براین است که قرضه های برنامه سوم طویل‌المدت وکم بهره و بدون شرط باشد .

دوسره‌شدن کار

بقیه از صفحه اول

به وضع حقوق و مزایای فعلی و همچنین بالا بردن هزینه زندگی غیر عملی میدانستند .

عملی نیست

امروز نیز عده‌ای از کارمندان دولت ، بوسیله تلفن و نامه بوسیله روزنامه اطلاعات دراین مورد اظهار نظرکرده بودندو بدنبال آن‌خبرنگار ما جهت اطلاع از نظر مقامات‌دولتی باآقای هادی اشتری وزیر مشاور تماس گرفت .

آقای اشتری بخبرنگار ما اظهار داشت دوسره شدن کار ادارات فقط پیشنهادی بود که به شورای عالی معاونین رسیده بود .البته هیچگونه تصمیمی هم‌دراین باره اتخاذنگردید و اصولا موضوع دوسره شدن کار ادارات منتفی است . اگر نظری هم در این مورد باشد باید آن را به‌بعد از ترمیم حقوق کارمندان موکول کرد .

خبرنگار ما در پایان گزارش خود میافزاید که‌با این ترتیب‌مسئله دوسره شدن کار ادارات که درچند روز اخیر مورد اعتراض کارمندان دولت قرار گرفته‌بود منتفی گردید.

هر دانشکده برای دانشجویان

بقیه ازصفحه اول

و مورد نظر خود را بیان کنند اظهار داشت :

چون اداره محل مزبور بعهده دانشگاه نیست و تشکیلات‌جداگانه‌ای خواهد داشت . لذا دانشگاه در نظر دارد محل های دیگری نیز برای دانشجویان فراهم آوردتا آنهابتوانند اوقات فراغت خودرادر آنجابگذرانند

برای برآوردن این منظور احتیاج بمحل وسیعی داریم که از هر حیث برای دانشجویان مناسب باشد و متاسفانه محلی با این مشخصات‌فعلا دراختیارمانیست .لذاقرارشده است که‌هردانشکده‌بطورجداگانه محلی‌برای ساعات فراغت دانشجویان مهیاکند تاآنها بتوانند درآن محل از وسایل تفریح و مطالعه استفاده کنند وضمنا بتوانند طی جلساتی خواسته ها و نظریات خود را مطرح نمایند .

اقدام بتشکیل این مکان که بمنزله خانه ای برای دانشجویان محسوب خواهد شداز دانشکده ادبیات شروع میشود . باین معنی که قرار است بطور آزمایشی دانشکده ادبیات‌محلی باین منظور برای دانشجویان همان دانشکده اختصاص دهد تا در صورت کسب موفقیت و بااستفاده از تجارب دانشکده ادبیات سایر دانشکده ها نیز اقدام بتشکیل چنین محل هائی نمایند .

شهریه دانشجویان

رئیس‌دانشگاه درمورداخذ شهریه از دانشجویان گفت تابحال که چنین دستوری بما داده نشده است وفکر نمیکنم اینکار در سال جاری عملی و از دانشجویان شهریه گرفته شود.

وام دانشجویان

ازسال تحصیلی‌جاری بهردانشجوئی که‌استطاعت مالی‌نداشته باشدماهیانه دو هزار ریال بعنوان وام داده می شود .

دانشجویانیکه وام می گیرند موظفند پس از اتمام تحصیل و شروع بکار قرض خود را ادا نمایند

آقای دکتر فرهاد گفت تشخیص بضاعت دانشجویان و اینکه آیا استحقاق گرفتن وام را دارند یانه با خود دانشجویان است و هیئتی از دانشجویان باینکار رسیدگی‌خواهد کرد .

مراکز علمی

همانطور که اطلاع دادیم قرار است درسال جاری دانشگاه تهران به‌مراکز و انستیتو های علمی مختلف تقسیم شود .

این طرح ا زدو سال پیش در حال مطالعه بوده و بطوریکه رئیس‌دانشگاه گفت در حال حاضر مراکز علمی فیزیك ـ شیمی ـ بیولوژی حیوانی ونباتی ـ زبان خارجه وریاضی معین شده است‌که هرکدام در یك‌دانشکده متمرکز خواهد شد

ورود

*آقای آقاخان بختیار عضوهیئت مدیره شرکت ملی نفت از لندن.

*آقای اسفندیار اسفندیاری‌معاون وزارت کشاورزی از بیروت .

بتهیه فیلم

بقیه از صفحه اول

روحانیون و طلاب علوم دینی ،تجار و بازاریان و اعضای انجمن‌دوستان ومخبرین‌جراید داخلی‌و خبرگزاری های خارجی حضور داشتند .

در ابتدای جلسه حضرت آیت‌اله بهبهانی اظهار داشتند ، مسائل ومطالب گفتنی بسیار است اما این جلسه فقط به لحاظ اعتراض در مورد فیلمی است که می خواهند از زندگی‌حضرت‌رسول«ص»تهیه کنندو مطالب‌دیگر مطرح‌نیست، برای طرح مسائل دیگر البته وقت بسیار است در خصوص فیلم و اعتراض جامعه روحانیت هم آقای فلسفی صحبت خواهند کرد . آنگاه آقای فلسفی ضمن بیانات مشروحی علل اعتراض شدید جامعه روحانیت و مردم‌ایران را به تهیه فیلم زندگانی حضرت رسول بیان داشت . و گفت: تهیه فیلم از زندگانی انبیا حرام است ، خواه این فیلم را اززندگانی‌حضرت مسیح و یا حضرت سلیمان تهیه کنند و یا زندگانی پیغمبر اسلام، منتهی چون دفاع از نبی اکرم و شئون اسلام بر مسلمانان لازمست ما شدیدا باین کار اعتراض می کنیم و گرنه تهیه فیلم از زندگانی هر پیغمبری از نظر ما حرام میباشد پیغمبران دو جنبه دارند یك جنبه بشری که زندگانی عادی آنهاست و به حکم بشر بودن مثل‌زندگی دیگران است و یك جنبه معنوی و نبوت که به زبان و قلم و عکس و نقاشی و فیلم در نمی آید بعبارت دیگر «یدرك ولا یوصف» است .

حساب زندگی سطحی انبیاربطی به آن‌زندگی معنوی‌ندارد و قابل فیلم برداری وبیان‌ونقاشی نیست و بنظر من کسی که می خواهد از زندگی انبیا فیلم بردارد و آنها را بدو ساعت فیلم و نمایش تنزل بدهد به شرف بشریت توهین کرده است . یکی از مضار این کار این است که روحانیت تنزل داده میشود فیلم برداری از زندگی پیغمبر مقام شامخ او را تنزل داده است .

نکته دوم اینست که نبوت مقدس است در حالیکه سینما جنبه تفریح وشهوت دارد کسیکه بدن لخت میخواهد به‌بیند و یا قدرت فلان ورزشکار را تماشا کند میرودسینما اما آیا اگر کسی بخواهد تقوی و ایمان را به‌بیند باید به سینما برود ؟نمیشود تحمل کرد که پیغمبر آسمانی در محیطی ظاهر شود که عربده و چاقو کشی و شهوت وبی عفتی ظاهر میشود .

نکته سوم اینکه چرا میخواهند دین را هم آلت مادیت کنند ؟ بگذارید انبیا در حریم خودشان بمانند .

این جنایت است که انبیا آلت شوند تا فلان موسسه فیلمبرداری فلانقدر پول گیرش بیاید . آیا این صحیح است که برای کاسبی کردن حریم و پناهگاه بشریت را از بین ببریم . زمامداران آن قسمت ازدنیا که خدا را قبول دارند نباید اجازه دهند انبیا راروی پرده سینمابیاورند وکاخ ایمان را ویران کنند .این کار بنفع دنیای مادی است .

تحصن در قم

دراین هنگام تلفنا اطلاع داده‌شد که‌عده‌ای از اهالی قم در تلگرافخانه این‌شهر اجتماع کرده‌اند ومیخواهند باحضرت آیت‌اله بهبهانی صحبت کنند .

آقای سید جعفر بهبهانی باتلفن با قم‌و با اجتماع کنندگان صحبت کرد وبه آنها اظهار داشت : چون از طرف جامه روحانیت اقدامات‌لازم صورت گرفته است‌احتیاج به‌تحصن وبستن بازار نیست و متذکرشد که انشاالله از این اقدامات نتیجه‌گرفته میشود و بهتر است که آقایان‌بسر کار های خود بروند و منتظر نتیجه اقدامات جامعه روحانیت باشند .

آنگاه آقای فلسفی بنامه‌ای که از طرف تیمسار پاکروان معاون ـ نخست‌وزیر ورئیس سازمان اطلاعات وامنیت کشور برای حضرت‌آیت‌اله بهبهانی رسیده بود اشاره کرده و گفت : ایشان اطلاع داده‌اند که برای‌جلوگیری از تهیه فیلم شخصا بایتالیا میروند .

این امر موجب خوشوقتی ماست وبارروابط حسنه ایران و ایتالیا حتما نتیجه مثبت گرفته میشود .

آقای فلسفی سپس متذکر شدکه صحبت این نیست که در تهیه‌فیلم اززندگانی حضرت رسول اکرم‌تحریف نشود بلکه اصلا تهیه چنین فیلمی ناپاکی و خیانت است .

آقای فلسفی سپس اعلام کرد که نامه‌ای نوشته شده که نسخه ای از آن برای سفارت ایتالیا و نسخه دیگر برای سفارتخانه های اسلامی فرستاده شده است ناطق متذکر شد که مصلحت نیست دولت ایتالیا صد ها میلیون مسلمان را بی جهت باخودش دشمن کند ،همچنین نامه‌ای برای شیخ‌محمود شلتوت‌رئیس جامعه الازهر فرستاده میشودو الان‌هم‌خبر رسیده است که در مصر هم این موضوع انعکاس شدید داشته است.

آقای فلسفی سپس متذکر شد که این مجلس برای این منعقد شده که نظر روحانیون که نظر مردم ایران نیز هست دراین مورد منعکس شود، تجار هم طوماری در این باره تهیه کرده‌اند که بعنوان دولت و سفرای دول اسلامی ارسال میشود .

جلسه مصاحبه مذکور ساعت ده و نیم صبح خاتمه یافت .

توضیح وزارت امور خارجه

توضیح زیر نیز از طرف وزارت امور خارجه در خصوص فیلم مذکور رسیده است :

اخیرا در برخی از جراید راجع به تهیه فیلمی از زندگانی حضرت رسو ل‌اکرم صلوات‌الله علیه واله وسلم در ایتالیا خبری انتشار یافته است لزوما باطلاع عموم میرساند که در این باره چندی قبل بسفارت کبرای ایران در رم دستور داده شده بودکه‌در چگونگی انجام‌اینکار مراقبت نمایند وبار دیگر نیزدستورموکدی در این باب صادر شد که توجه ومراقبت بیشتری معمول دارند .

وزیر فرهنگ گفت:

سه چهارم امید ما بدانشجویان است ما از پیشنهاد دانشجویان استقبال میکنیم

رئیس دانشگاه گفت:

درشماره پنجشنبه روزنامه اطلاعات باستحضار خوانندگان رسید که نمایندگان دانشجویان دانشگاه تهران طرحی درمورد کمك بنهضت مبارزه با بیسوادی تسلیم آقای دکتر فرهاد رئیس دانشگاه نمودند .

در این طرح دانشجویان‌آمادگی کامل خود را برای شرکت درامر مبارزه با بیسوادی اعلام کرده‌اند.

خبرنگار ما صبح امروز با آقای درخشش وزیر فرهنگ و دکترفرهاد رئیس‌دانشگاه تماس گرفت ونظریات آنان را پیرامون طرح دانشجویان دانشگاه استفسار نمود .

آقای‌درخشش وزیر فرهنگ گفت: شاید در حدود سه چهارم امید ما در نهضت و جهاد ملی مبارزه با بیسوادی بدانشجویان روشنفکر دانشگاه تهران است من طرح ، دانشجویان دانشگاه تهران رامطالعه کردم از اقدام آنان بسیار خوشحالم و استقبال میکنم و امیدوارم بزودی باکمك دانشجویان قدمهای تازه‌تری در جهاد علیه بیسوادی برداریم .

نظر رئیس دانشگاه

آقای دکتر فرهاد رئیس دانشگاه دراین زمینه به خبرنگار ما گفت : هدف دانشگاه بطور کلی ارشاد جوانان و افراد مملکت است و ما از پیشنهاد دانشجویان استقبال خواهیم کرد و آنها را تا حدود امکان‌یاری خواهیم کرد و بهمین منظور به‌آنها گفتم کلیه کلاس ها وسالن های دانشگاه در اختیار آنها خواهد بود تابرای باسواد کردن بی سوادان از آنها استفاده کنند . و من نیز دانشجویان را در اجرای این هدف تشویق خواهم نمود .

درمسابقات جهانی وزنه‌برداری

علم‌خواه قهرمان ایرانی مقام چهارم جهان را بدست آورد

*** تمرز در سبك وزن مقام پنجم جهان را کسب کرد**

دیشب دنباله مسابقات وزنه‌برداری جهانی در وین در دسته سبك وزن انجام گردید دراین‌دسته «بازانوسکی» قهرمان لهستانی موفق‌شد با بلندکردن ۴۰۲٫۵ کیلو گرم وزنه مقام اول‌سبك وزن را در جهان بدست آورد . در این وزن هنریك تمرز ازایران شرکت داشت وی با بلند کردن ۳۷۵ کیلو گرم وزنه مقام پنجم مسابقات را در دسته سبك وزن بدست آورد امشب دنباله مسابقات در دسته میان وزن ادامه خواهد داشت .

صبح امروز خبرگزاری‌یونایتدپرس اطلاع داد که در مسابقات دسته‌پروزن اسیاك برگر قهرمان جوان ۲۳ ساله آمریکائی با جمع رکورد ۳۷۷٫۵کیلو گرم مقام اول مسابقات را بدست‌آورد در این وزن هنریك تمرز ازایران شرکت داشت وی با بلند کردن ۳۷۵ کیلو گرم وزنه مقام پنجم مسابقات را در دسته سبك وزن بدست آورد امشب دنباله مسابقات در دسته میان وزن ادامه خواهد داشت .

صبح امروز خبرگزاری‌یونایتدپرس اطلاع داد که در مسابقات دسته‌پروزن اسیاك برگر قهرمان جوان ۲۳ ساله آمریکائی با جمع رکورد ۳۷۷٫۵کیلو گرم مقام اول مسابقات را بدست‌آورد

در این دسته منیایف قهرمان شوروی و مانیرونی قهرمان ایتالیائی هر دوبا بلند کردن ۳۵۷٫۵ کیلو گرم وزنه مساوی شدند .

چون رکورد و وزن هردو قهرمان مساوی بود هر دو قهرمان در پروزن مقام دوم جهان را بدست آوردند .

قهرمان سوم این وزن از ژاپن بود و مقام چهارم مسابقات جهانی نصیب آقای اسمعیل علم خواه قهرمان ایران گردید رکورد‌علم‌خواه در این‌مسابقات ۳۵۰ کیلو گرم بوده‌است .

در مسابقه پر وزن برگر قهرمان آمریکائی رکورد جدیدی در دوضرب در جهان بدست آورد و آقای علم‌خواه نیز در وزن خود با بلند کردن ۱۱۲٫۵ کیلو گرم وزنه بهترین‌رکورد‌یکضرب را در مسابقات جهانی وین بدست‌آورد نتایج مسابقات دسته خروس وزن را در صفحه دهم مطالعه فرمائید .

رؤسای گمرك آبادان وکفاس گم شدند

ماموربن ژاندارمری بعداز ۲۴ ساعت گمشدگان‌را در بیابان پیداکردند

خبرنگارما درآبادان گزارش‌میدهد پریروز آقایان مهندس ژاله چیان رئیس گمرك ودیانتی رئیس گمرك ناحیه «کفاس» واقع در قسمت بهمنشیر که‌برای بازدیدپاسگاههای تابعه رفته بودند براثر طرفان‌و گرد وغبار شدید راه راگم کردند ودر بیابان سرگردان‌شدند ازطرف‌آقای دهشید دادستان آبادان برای پیدا کردن آقایان مهندس ژاله چیان و دیانتی بناحیه ژاندارمری دستوراتی صادر شد وماموربن ژاندارمری در این باره فعالیت شدیدی را شروع کردند .

ضمنا از طرف شرکت‌های هواپیمائی نیز چند فروند هلیکوپتر مامور پیدا کردن آنها شدند .

بعداز ظهر دیروزماموربن‌ژاندار- مری‌پس‌از ۲۴ساعت فعالیت آقایان مهندس ژاله چیان ودیانتی راتشنه وگرسنه دربیابان پیدا کردند و به‌آبادان آوردند چون حال آنها رضایت بخش نبود دربیمارستان بستری شدند .

فعلاماموربن ژاندارمری برای پیدا کردن اتومبیل آقای مهندس ژاله چیان که‌بعلت‌تمام شدن بنزین آنرادربیابان رها کرده‌است فعالیت میکنند .

طرح پزشك آزاد بمرحله‌اجرا گذاشته شد

امروز از سازمان بیمه های‌اجتماعی کارگران اطلاع دادند که طرح پزشك آزاد در مورد کارمندان سازمان‌ازامروزبمرحله اجرا گذاشته شد.

سه شورای وزارتی در وزارت کار تشکیل شد

سخنگوی وزارت کار بخبر نگار ما گفت‌بمنظور بررسی مسائل‌و تشکیلات اداری و تعیین خط مشی کلی و انجام تکالیف و وظایف وزارت کار برحسب دستور وزیر کار سه شورا مرکب از شورای وزارتی ،شورای اداری ، و شورای فنی هر هفته ، با شرکت مدیران کل‌و روسای‌ادارات مربوط تشکیل خواهد شد .

اولین جلسه شورای وزارتی‌ساعت دوازده امروز تشکیل شد و آقای وزیر کار در این جلسه پیرامون مسائلی که باید در این شورا مورد بحث قرار گیرد و همچنین وظایف شورا های فنی و اداری سخن گفت واضافه کرد که منظور کلی از این شورا ها ایجاد هماهنگی در نحوه انجام تکالیف و وظایف ادارات و رسیدگی و ارزیابی برنامه های انجام شده میباشد .

سخنگوی وزارت کار افزود شورا های وزارتی ، فنی و ادارای ، روز های شنبه ،دوشنبه وچهار شنبه هر هفته تشکیل خواهد شد .

ساعات عبور کامیونها در خیابانهای مرکزی

این اطلاعیه امروز از طرف اداره راهنمائی ورانندگی انتشاریافت :

بمناسبت تغییرفصل و شروع کار مدارس بدینوسیله باطلاع‌رانندگان کامیونها‌میرساند که‌ازتاریخ۱ر۷ر۴۰ تا اطلاع بعدی ساعات ممنوع برای عبور ومرور کامیونهادرخیابان های مرکزی شهر از۷ الی ۹صبح واز چهار الی هشت بعدازظهرخواهد بود.

اداره‌راهنمائی ورانندگی

کرسی آزاد دانشجو

چهارمین جلسه کرسی آزاد دانشجو ساعت ۶ونیم بعدازظهرروز یکشنبه دوم‌مهرماه(فردا)درمحل باشگاه روزنامه‌اطلاعات‌واقع‌درخیابان ثریا بین ویلا و فیشرآباد خانه شماره ۲۰۴ تشکیل میشود.

دانشجویان علاقمند میتوانند در این جلسه شرکت نمایند.

خطر نابینائی‌استاندارکرمان مرتفع شده است

بقرار اطلاع‌کسالت آقای‌عبدالوهاب اقبال استاندار کرمان بهبودیافته وطبق نظرپزشکان‌معالج‌نابینائی‌چشم چپ‌ایشان مرتفع‌شده وازبیمارستان به‌منزل منتقل گردیده است .

رئیس جدید اداره ششم سیاسی

آقای اردشیر نوو آذر رئیس سابق‌اداره تابعیت وزارت امورخارجه بسمت ریاست اداره ششم سیاسی منصوب و مشغول کار شد .

آقای نور آذر مقام وزیر مختاری دارد .

آقای مصطفی شفقی به‌سمت مدیر کل‌امور مالی وزارت کشور منصوب گردید .

آقای شفقی از زنویسندگان و مترجمین فاضل می باشد و سابقه ممتدی در مطبوعات دارد . وی‌علاوه بر طی مدارج اداری و انتشارمطالب مختلف در مطبوعات دارای تالیفات متعددی نیز می باشد که در قبال این خدمات فرهنگی موفق باخذ مدال درجه یك فرهنك شده است

درباره طرح مبارزه بابیسوادی دانشجویان دانشگاه

آگهی‌های تسلیت

سرکار سرهنك مهندس ناصر خادمی

درگذشت آقای عبدالعظیم اسحقی را تسلیت عرض‌مینمایم

دکتر حسام‌الدین خرمی

آ ـ ۱۵۶۹۵

جناب آقای مهدیقلی باشتی

بانهایت تاسف مصیبت وارده را بجنابعالی و خاندان محترم تسلیت گفته سلامتی شما را از خداوند خواهانم .

حسن‌رباطیان‌ـ‌آغاجاری

آ ـ ۲۱۳۴۸

جناب آقای رحمت الله پناهی

بانهایت تاسف مصیبت وارده را بجنابعالی و خاندان محترم تسلیت گفته سلامتی شما را از خداوند خواهانم .

حسن رباطیان ـ آغا جاری

آ ـ ۲۱۳۵۰

مصیبت‌وارده را از طرف افسران و افزارمندان ودرجه داران اداره اردنانس‌ارتش به‌سرکار سرهنك‌مهین‌پی‌تسلیت عرض بقاء وسلامتی بازماندگان را ازخدای‌بزرك‌مسئلت‌دارد

رئیس اداره اردنانس ارتش‌ـ سرلشگر بهاروند

جناب آقای مهندس توفیقی

مصیبت‌وارده را بسرکار از صمیم قلب تسلیت گفته و بقاء و دوام آن خاندان محترم را از درگاه خداوند خواستاریم

حسن ظهیر امامی ـ آلفرد مانیا ـ آندره هارل‌ـ عزیزالله جوانشیر

آ ـ ۱۵۷۳۸

سرکار سرهنك ابراهیم مهدوی

باکمال تاسف مصیبت وارده را بخانواده های‌محترم مهدوی ـ توفیقی ـ قویمی‌ـ پیشوازاده ـ قدیمی‌ـ علامیر‌ـ خرم بویژه سرکار عالی تسلیت میگویم.

علیرضاکاشانی

قرار صادره درباره پروین غفاری در نتیجه مرگ مجروح تشدید شد

عصر دیروز جوانی که در جاده شمیران بر اثر تصادف باتومبیل پروین غفاری مجروح شده بود بعلت شدت جراحات دربیمارستان سینا در گذشت .

این مرد ابوالفضل زمردی کارمند وزارت پست و تلگراف بودو ۲۹ سال داشت

بازپرس درباره پروین غفاری دویست هزار ریال قرار وثیقه صادر کرده بود ولی با اعلام مرگ مصدوم ممکن است قرار صادره درباره پروین غفاری راتشدید کند.

بازداشت شد

آخر وقت امروز کسب اطلاع شد در نتیجه فوت ابوالفضل زمردی قرار وثیقه‌ای که درباره پروین غفاری صادر شده بود تشدید شد وبه‌قراربازداشت مطلق تبدیل گردید .

این قرار از طرف آقای عالی بازپرس پرونده صادر شده و مورد موافقت آقای ذوالمجدین دادیار ناحیه یك دادسرا نیز قرار گرفت .

مردی ۵۰ هزار تومان جایزه گرفت!

امروز مردی بنام قارایط صفرلو نوشابه فروش میدان فوزیه که برنده جایزه ۵۰۰ هزار ریالی بلیط های بخت آزمائی فصلی میباشد به آقای نسترن پور رئیس حسابداری بنگاه بخت آزمائی مراجعه کرد وچك‌برنده خود رادریافت‌داشت .

هنوز برنده جایزه یك میلیون ریالی پیدا نشده‌است .

برای قاتل فلور کیفر خواست صادر شد

برای سعدالله باستناد ماده ۱۷۱ باتهام قتل تقاضای مجازات شده وچون سن او کمتراز۱۸ سال است در دادگاه جنحه محاکمه خواهدشد

امروز دادستان تهران علیه‌سعداله نوکر فلور زن زیبائی که چندی قبل در خانه اش در خیابان بهار بقتل رسیده بود کیفرخواست صادر کرد.

در ماجرای قتل فلور بازپرس شعبه اول تحقیقات مفصلو دامنه‌داری جهت شناختن قاتل یا قاتلین بعمل آورد و سرانجام خانه‌شاگرد وی بنام سعداله که بدهات اردبیل متواری شده بود باتهام قتل فلور دستگیر گردید و به تهران اعزام شد .

در تحقیقات مقدماتی بازپرس سعداله اعتراف کرد که فلور را کشته و پس از ربودن جواهرات قیمتی وی وسپردن آنها بیکی از بستگان خود به اردبیل گریخته است .

باآنکه سعداله باصراحت بعمل‌خود اعتراف داشت ولی بازپرس با توجه بشایعاتی که بگوش میخورد و بدست آمدن تعداد زیادی شماره های تلفن اشخاص مختلف ، تحقیقات بیشتری دراین‌باره بعمل آورد سرانجام ۱۵روز قبل به تحقیقات خود خاتمه داد وقرار مجرمیت سعداله را صادر کرد .

ماده ۱۷۱

پرونده برای صدور کیفرخواست تسلیم دادسرا گردید دادیار مربوطه پس از مطالعهٔ پرونده علیه سعداله باتهام قتل فلور باستناد ماده ۱۷۱ قانون مجازات عمومی کیفر خواست صادر کرد .

صبح امروز پرونده این قتل پرسرو صدا که ماهها در اطراف آن تحقیق میشد برای رسیدگی و صدور رای به دادگاه فرستاده شد .

در دادگاه جنحه

لازم بتذکر است که با توجه بنظر پزشکان قانونی که سن سعداله را کمتر از ۱۸ سال اعلام کرده‌اند وی در یکی از دادگاههای جنحه محاکمه خواهد شد .

خبرنگار ما گزارش میدهد : دراین پرونده غیراز سعداله پسر خاله او که جواهرات فلور را مخفی کرده‌بودباتهام اختفای مال مسروقه تحت تعقیب قرار دارد وبازپرس نسبت بسایرمتهمین قرار منع تعقیب صادر کرده‌است .

سعداله

ملوس تصادف کرد

دیروز اتومبیل شماره ۲۵۴۰۱ برانندگی خانم ملوس امیری مطلق که از جاده کرج عبور میکرد در سه راه تاج با دوچرخه‌ای که‌دونفر باسامی بهرام عزیزی و غلام‌محمدی سوار آن بودند تصادف کرد

در این حادثه هر دو نفر زخمی شدندوخانم‌ملوس‌از طرف‌ژاندارمری بدادسرا فرستاده شد .

دختری‌که در امتحان رفوزه شده بود خودکشی کرد

دیشب فریده نوزاد ۱۷ ساله که در امتحانات سال پنجم متوسطه رفوزه شده‌بود خودرا مسموم کردودرگذشت.

اتومبیلی ازارتفاع ۶۰۰ متری بدره‌سقوط کرد و دونفر کشته‌شدند

خبرنگار ما در مرزن آباد گزارش میدهد دیروزاتومبیل فولکس واگن شماره ۵۲۴۶ که از تهران عازم چالوس بود هنگام عبور از پیچ ناهار خوران واقع در ۳۳ کیلومتری مرزان آباد از ارتفاع ۶۰۰ متری بدره سقوط کرد .

گرچه بعلت‌زیادی عمق‌دره و عدم دسترسی باتومبیل از تعداد سرنشینان آن اطلاعی در دست نیست ولی جنازه دو نفر ازفاصله چند متری‌اتومبیل کشف شد اما هنوز هویت‌آنها معلوم نیست .

مامورین ژاندارمری مرزن آباد پس از اطلاع براین امر بنمایندگی از طرف دادسرای نوشهر در محل واقعه حضور یافتند و جنازه های دونفر رااز دره بیرون آوردند .

۳ کودك در حوض خفه شدند

روز پنجشنبه دو طفل خردسال باسامی مهین امیربدری فرزند بهروز و محسن عرب پور فرزند محمود بعلت‌خفگی در آب درگذشتندو جنازه آنها به اداره پزشکی قانونی منتقل شد همچنین‌دیروز علی اکبر صدیقی سه ساله در حوض‌آب‌خانه‌خود دریافت‌آباد شهرری افتادوخفه‌شد .

چند حادثه

* دیروز مرد ۵۵ ساله‌ای بنام رضا سهراب که در کارخانه خلیج مرکزی در مهر آباد آب‌تنی میکرد دراثر بی‌اطلاع از شنا در استخر کارخانه خفه‌شد .

* دیروز مردشصت ساله‌ای بنام اسمعیل بور بور که چند روز پیش در اثر تصادف از خیابان خراسان بسختی‌مجروح شده‌و دربیمارستان‌سینابستری گردیده بود درگذشت.

*بعد از ظهر پنجشنبه کارگری بنام سید اسماعیل فرزند سید آقا ضمن جمع آوری هیزم در قریه «رونه» ازکوه سقوط کرد دراثرشدت‌جراحات جان‌سپرد .

* دیروز یك امریکائی‌بنام آلن آراس که با اتومبیل شماره ۳۷۳۴۸ از جاده‌چالوس عبور میکرد بدره سقوط کرد و به سختی زخمی شد .

* دیروز زن جوانی بنام زهرا باخوردن سم خود کشی کرد . علت خودکشی این‌زن جوان هنوز معلوم نیست و جنازه او در یك باغ در شهر کرج بدست آمده .

امروز محاکمه جهانگیر رضوان ادامه یافت

وکیل مدافع متهم ضمن اشاره‌به‌تحقیقات بازپرس گفت دراین پرونده دم‌خروس بتدریج بیرون می‌آید!

محاکمه جهانگیر رضوان متهم بقتل عباس مهاجر امروز هم ادامه داشت و وکلاء مدافع مشغول دفاع از جهانگیر بودند . امروز هم تماشاچیان این محاکمه زیادبودند و جمعیت انبوهی جلو در دادگاه اجتماع کرده بود .ساعت ده درهای سالن بروی تماشاچیان باز شد ودر یك لحظه صندلی های دادگاه پر شد و عده‌ای نیز ایستاده بودند و چهار برابر این عده نیز در بیرون دادگاه اجتماع کرده بودند .

بطوریکه در شماره های پیش هم اشاره شد استقبال از این محاکمه باندازه‌ای زیاد است که درهیچیك ازمحاکمات سالهای‌اخیرسابقه‌ندارد اکثر تماشاچیان از دوستان و آشنایان جهانگیر رضوان و یا مرحوم عباس مهاجرمیباشند ساعت ده و ربع جلسه دادگاه رسمیت‌یافت و دادرسی شروع گردید .

رئیس دادگاه خطاب بوکیل مدافع متهم : مدافعات خود را ادامه دهید

وکیل مدافع : جهانگیردرضمن بازجوئیها گفته است که ابتدااایرج با عباس گلاویز شدو منهم برای جدا کردن آنها رفتم .

بازپرس از ایرج پرسیده است : جواب اظهارات جهانگیر را چی میگوئی .

ایرج جواب داده : من نمیتوانم جواب بدهم چون بعضی اوقات دچار نسیان میشوم و سوابق یادم میرود .

چطور میشود اظهارات کسی‌که بقول خودش دچار نسیان‌وفراموشی میشود استناد کیفر خواست آقای دادستان قرار گرفته است .

ایرج گفته است : آقای‌بازپرس انسان وجدان داردمن چاقو راندیدم چطور میتوانم بگویم جهانگیر زده است .

وکیل مدافع : اگر حرفهای ایرج غلط است چرا باید حرفها و اظهارات وی دلیل قطعی بر ارتکاب جرم از طرف جهانگیر باشد واگر درست است چرا توجهی به بعضی از اظهارات ایرج نمیشود .

ایرج گفت جهانگیر بزن ،جهانگیر کاردی در آورد و زد ،کرده‌اندمورد توجه قرار نداده است بچه استناد و بچه دلیلی‌با این‌حرفها برای‌سایرین که دخالتی مستقیم و یا غیر مستقیم در پرونده داشته‌اند قرار منع‌تعقیب صادر شده است .

باز پرس در مورد ایرج نوشته است : « نظر باینکه جز یك نفر از رفقای مقتول کسی نگفته است که ایرج محرك قتل بوده است قرارمنع تعقیب ایرج صادر میشود » . آیا این دلیل کافی است بر اینکه در یك پرونده قتل قرار منع تعقیب کسی صادر شود .

مسئله دیگری که‌در پرونده مورد توجه صورت جلسه معاینه محل می باشد ـ در صورت جلسه معاینه‌محل نوشته شده : از محل بازدید گردید در قسمت جنوبی دکه مقداری خون دیده شد چهار عدد دگمه پیراهن و یك دگمه کت پیدا شدو مقداری خرده شیشه گوشه‌ای ریخته و یك بطری شکسته دیده شده است . در ضمن تحقیقات معلوم گردید کت متعلق به جهانگیر بوده است .

(در این موقع بعلت هجوم‌جمعیت بداخل دادگاه چند لحظه دادرسی متوقف شد و پس از خوابیدن سرو صدا دوباره محاکمه‌شروع گردید)

عنقا در بازپرسیها گفته است که کت جهانگیر را هنگام نزاع باعباس‌از تنش در آوردند درحالیکه در جای دیگر اظهار داشته من از جریان اطلاعی ندارم. اگر اواطلاعی نداشت چطور دید که کت‌جهانگیر را از تنش در آوردند . غیر از آن مگر میشود کت کسی را با زور از تنش در آورد در حالیکه عنقاجریان را ندیده بود .

عنقا در ضمن بازجوئی گفته‌است عباس‌بایکی‌از سرنشینان‌اتومبیل که پیاده شده بودند گلاویزبودند و همدیگر را میزدند و پس ازاینکه عباس چاقو خورد و بزمین افتادآن کسی که عباس را زده بود صدا کرد: جهانگیر بیا اگرکه جهانگیر عباس رازده بود پس جهانگیر دومی کی بوده است که جهانگیر ضارب عباس او را صدا میکرد در حالیکه جهانگیر دیگری دربین رفقای‌عباس و سرنشینان اتومبیل نبوده است

این موضوع خیلی جالب است بتدریج دم خروس از زیر پرده‌ظاهر میشود از مطالب فوق اینطور نتیجه میگیریم که جهانگیر با عباس گلاویز نبوده و اورا جهانگیرنزده است .

آقایان محترم‌خوب توجه‌بفرمائید خون بیگناهی ریخته شده اکنون‌هم خون بیگناه دیگری که موکل من باشد در خطر است آیا موضوع اینقدر مهم نیست که مورد توجه قرار گیرد

مهوش هم گفته است : ماشینی رسید دو نفر پیاده شدند مردانی‌که با ما بودند بلند شدند فحاشی می کردند یکی از آنها نه بلند بودونه کوتاه گفتند آنها باهم رقیبندعباس را زدند و دررفتند .

اول اینکه مهوش گفته است‌آن کس که عباس را زدنه کوتاه بودو نه بلند در حالیکه قضات محترم دادگاه ملاحظه بفرمائید (اشاره به جهانگیر: بلند شو)جهانگیر کوتاه قد هست و هر کس در موقعیتی او را ببیند خواهد گفت مرد کوتاه‌قد در ثانی مهوش گفته مردانی که با ما بودند فحاشی کردند در حالیکه معلوم نیست آیا کسانیکه داخل اتومبیل بودند فحاشی کردند و یا اینکه کسانیکه با مهوش بودند

متاسفانه باید عرض بکنم آقای بازپرس از مسیر اصلی منحرف‌شده وبا اینکه کسانیکه‌در پرونده‌مداخله داشتند و اظهاراتی از قبیل :

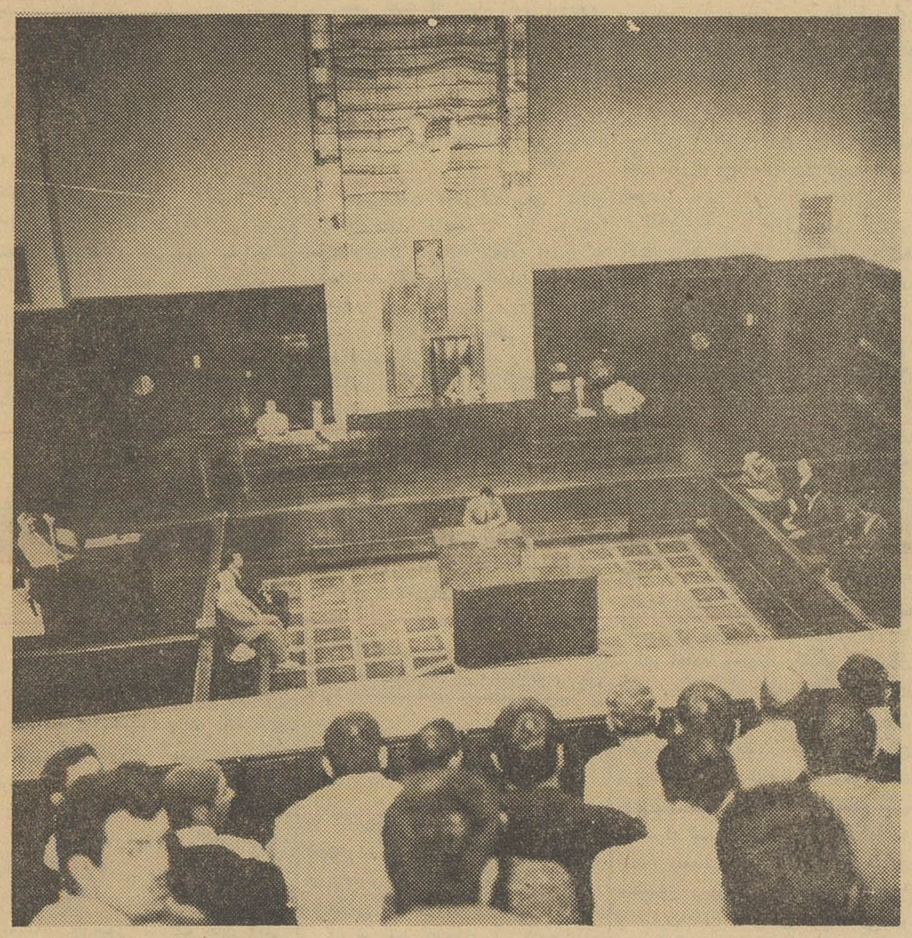

یك منظره ازهیئت قضات ومتهم ووکیل‌مدافع او وجمعی ازتماشاچیان

۲۳۶ نفر مجروح و مسموم

در هفته گذشته ۲۳۶ نفر دراثر حوادث مختلف درتهران و حومه مجروح شده‌اند .

از این عده ۷۱ نفر در اثرحوادث رانندگی ، ۴۰ نفر در نتیجه سقوط ازبلندی ،ماندن زیر آوارو سقوط در چاه ، ۱۷ نفر بعلت زدو خوردو چاقوکشی ، ۶ نفر در اثرسوختگی مجروح شده‌اند در این هفته ۱۰۲ نفر نیز در نتیجه خوردن غذای‌فاسد و افراط در مشروب و مارگزیدگی مسموم شده‌اند . از این عده ۱۲نفر قصد انتحار داشته‌اند .مجروحین‌در بیمارستانهای سیناورازی و حکیم‌الملك و مسمومین در بیمارستان لقمان‌الدوله ادهم تحت درمان قرار گرفته‌اند .

۲۸ نفر در نتیجه حوادث مختلف مجروح شده‌اند

در۴۸ ساعت گذشته ۲۲ نفربه اسامی مینا مهاجر فرزند عبدالله ، حاجی فراهانی فرزند اکبر ، امیر حاجی عباس فرزند اکبر ، عفت کلهر فرزند سالار نظام ، عزیز‌حضرتقلی فرزند غلامحسین، خیراله قدیمی فرزند آقاجان ، غلامعلی نسیمی فرزند برجعلی ، قربانعلی خاکی فرزند اسمعیل ، ستاره نظری فرزند علی ، ام کلثوم بهمنی فرزند گل باد ، اکبر جمالی فرزند حاج محمد ، حسین جمالی فرزند حاج محمد ، هاشم و توران ،ابوالفضل ، پوران مقدم فرزندان علی نقی ،علی نقی مقدم فرزندعلی ، فاطمه‌هوشمالی

(۹ نفر اخیر در حوالی کاروانسرا سنك در نتیجه واژگون شدن اتومبیل جیپ مجروح‌شده‌اند)

حریه‌اسکندری فرزندحسین،ابراهیم معدل فرزند موسی ،اسدالله کاغذ گران‌فرزند حسین‌و محمودسیتری فرزند محمد در اثر حوادث‌رانندگی و ۵ نفر باسامی فرخ رسولی نیا فرزند حسین،غلامرضا افضلی فرزند احمد ، هوشنك امینی خوئی فرزند اردشیر در بخش ۲ ، محمد دهقانی فرزند علی در بخش ۲ و مرتضی صمدی فرزند احمد در اثر زدوخورد و خاقان رحمانی فرزند رحمت‌الله در نتیجه‌سوختگی‌مجروح و شده‌اند

از صبح روز دو شنبه در سالن و تراس سینما احپار

خوانندهٔ گاوباز

ویستاویژن ـ رنگی ـ دوبله بفارسی

محصول مشترك امریکا ـ انگلستان

باشرکت تومی استیل ـ جنت مونرو

«تومی استیل» در حال‌حاضر مشهورترین ومحبوب ترین هنرپیشه فیلمهای کمدی موزیکال‌است که‌صدای‌دلنشین «الویس پرسلی» و حرکات خوشمزه (جری لوئیس) را جمع‌کرده تماشاچی را مدت دو ساعت در خوشی و شادی فرو میبرد.

طوفان میان زن و شوهر را بهم زد

طوفان عصر پریروز تهران باعث ایجاد اختلاف میان یك زن و شوهر شد .

بدری که ۲۳ سال دارد در یك موسسه خصوصی منشی‌است دوسال پیش با محمد حسین که کارمند دولت است ازدواج کرد .

محمد حسین از همان روزاول برسر دو موضوع با زنش اختلاف داشت یکی کار کردن بدری بود و دیگری طرز لباس پوشیدن او ، عصر پریروز که طوفان شدیدی در تهران بر پا شده بود محمد حسین در کنار در مغازه سلمانی درانتهای خیابان شاه بانتظار نوبت نشسته وخیابان را تماشا می کرد .

د رهمین موقع زنش از اتوبوس پیاده شد و طوفان دامن پیراهن او را بالا زدو چند نفر بیکار هم که در خیابان ایستاده بودند هر یك‌متلکی به بدری گفتند محمد حسین که از این پیش آمد ناراحت شده بود بدنبال همسرش بخانه رفت و تمام لباس های مد جدید همسرش راپاره کرد ودستور داد دیگر از خانه خارج نشود وبه سر کارش هم نرود بدری که از عمل شوهرش بستوه آمده بود گلدان‌را بر سرشوهرش زدو سر اورا شکست و سپس میان زن و شوهر زدو خوردی روی داد و کار آنها به کلانتری وداد سرا کشیدودر آنجا باین شرط با هم سازش کردند که بدری مهریه‌اش را به بخشد ومحمد حسین اورا طلاق‌بدهد.

تصادف در جاده کرج

ساعت ۷ بعدازظهر دیروز اتوبوس شماره ۵۹۲ در کیلو متر ۲۶جاده کرج با اتومبیل جیپ شماره ۹۶۵۷ تصادف کرد .

در این حادثه جیپ واژگون شد و ۹ نفر سرنشینان آن زخمی شدند . (اسامی مجروحین جداگانه چاپ شده است.)

راننده اتوبوس بنام کاظم نبیری از طرف ژاندارمری تهران تحت تعقیب است .

۳۰۳۵۶۹

تلفن مستقیم سرویس حوادث

روز دوشنبه پزشکان روانی باین سئوال پاسخ‌میدهند:

صدری دیوانه‌است یاعاقل

امروز خبر نگار ما کسب اطلاع کرد که روز دوشنبه سوم مهر ماه از نصرتعلی صدری متهم بقتل دکتر صفدری معاینه پزشکی بعمل خواهد آمد . پزشکان روانی خارج پس از معاینه وی نظر خواهند داد که آیا نصرتعلی صدری دیوانه هست یانه. البته نتیجه این معاینه تاثیر فراوانی در سرنوشت و محاکمه وی دارد.

قبلا پزشکان قانونی پس از معاینه صدری نظر داده بودند که وی سالم است و خود را بتجنن زده است اما در نتیجه تقاضای وکیل مدافع متهم قرار شد پزشکان روانی از نصرتعلی صدری معاینه کنند بدینجهت از طرف دادسرای تهران از چند نفر روانپزشك دعوت بعمل آمد که‌صدری را معاینه کنند این پزشکان‌پس‌فردا صدری را در اداره پزشکی قانونی زیر نظر باز پرس و پزشکان قانونی مورد معاینه قرار خواهند داد

پیش بینی وضع هوا

هوای تهران صاف ، گاهی همراه با لکه های‌ابرپیش بینی میشود .

حداکثر درجه حرارت هوای تهران در روز گذشته ۲۹ و نیم وحداقل آن ۱۳ (۴درجه خنکتر) درجه سانتیگراد بالای صفر بوده‌است .

هوای سواحل دریای مازندران ابری گاهی همراه بابارندگی . نواحی آذربایجان خراسان کمی ابری و در ارتفاعات شمالی همراه با رگبار های پراکنده و باد نسبتا شدید در سطح زمین و هوای بقیه نقاط ایران صاف گاهی همراه با لکه های ابر پیش بینی میشود .

گرمترین نقاطی که ایستگاه هواشناسی دارند در ۲۴ ساعت گذشته شهر دزفول و آبادان باحداکثر ۳۹ درجه و خنك ترین نقاط شهرکرد با حداقل ۵ درجه سانتیگراد بالای صفر بوده‌است .

بقلم یکی‌ازرجال

دو محاکمه تاریخی درشرق

بمناسبت نقض قانون اساسی

بقیه از صفحه اول

چیزی‌که مرا وادار کرد این‌مطالب را برشته تحریر درآورده و بروزنامه اطلاعات ارسال دارم و تقاضاکنم از نظر اطلاع عموم خاصه جوانان کشور چاپ شود بحثی است‌که میان من و فرزند دانشجویم دربارهٔ اعدام عدنان منذرس پیش آمد .

روزی‌که اطلاعات خبر قطعی اعدام مندرس را با وضع رقت‌بارش چاپ کرده بود ، من اندوهناك و خشمگین شدم بلحاظ اینکه میدانستم عدنان مندرس در طول نزدیك بده سال زمامداریش در ترکیه خدمت کرده‌بود اما فرزندم ابراز بشاشت می‌کرد از اینکه ناقض قانون اساسی کشوراعدام شده و میگفت هرکس درایران چنین کند و قانون اساسی را زیر پابگذارد باید مجازات شود .

متاثر شدم چرا طرز فکر چنین است، کسی‌که خدمات قابل ملاحظه ونمایانی بکشور خود انجام داده، چرا فرزندم درباره‌اش چنین قضاوت میکند ؟ هم اکنون بهرگوشه ترکیه نظر افکنید آثاری از حیات و زندگی می‌بینید که مدیون زحمات و فداکاریهای عدنان مندرس است ، بالاخره مندرس‌کسی بودکه توانست وضع کشاورزان را سروصورت دهد و طرفداران وی میان این طبقه بودند واما حزب مخالف روی تبلیغات دامنه‌دارش براو غلبه کرد ، افکار مردم را برعلیه دستگاه شورانید و کودتای نظامی شد

درنتیجه حزبی‌که سال‌ها روی کار بود باقیام مردم و نظامیان درهم شکسته شد ، عدنان مندرس و دیگر رهبران حزب دموکرات زندانی شدند وحزب مخالف هم نتوانست رهبری و زمام امور را بدست گیرد ، جریان‌ازدست حزب جمهوریخواه (خلق) و عصمت اینونو لیدر اقلیت خارج شد و باین صورت درآمد که می‌بینیم .

حالا رهبران حزب دموکرات بجرم نقض قانون اساسی اعدام میشوند در صورتیکه همهٔ جهانیان دریافته‌اند که مسئله نقض قانون درکار نبوده وحزب دموکرات با مجلس‌کبیر ترکیه کار میکرد ، درآنجا اکثریت داشت ، با تکیه باکثریت پارلمانی حکومت می‌نمودند، اقلیت‌درمجلس‌بانمایندگان اکثریت اغلب دست به‌یقه میشدند، کتك‌کاری میکردند ، میز و صندلی می‌شکستند چون احساس فشار در خود می‌نمودند ، یعنی میخواستند اقلیت خودرا درانتخابات به‌اکثریت تبدیل کنند ودولت و اکثریتش‌نمی گذاشتند و انتخابات را بنفع خودتمام میکردند .

مگر دولت فعلی ترکیه قانون‌اساسی اجرا میکندکه دولت پیش نقض‌قانون اساسی نموده ؟

صحبت دراینست که هرکس‌مصدر کار است و قدرت بدست دارد حرف او حق و حسابی است و آن دسته‌که قدرت از کف داده اند بحکم ضعف محکوم بهرعمل شاقی هستند چون زور ندارند .

اگر از روی واقع بینی بخواهیم اعمال زمامداران گذشته خودمان را زیر ذره‌بین قانون و مقررات مملکت بگذاریم حکومت‌مصدق رادرمورد نقض قانون اساسی می‌توان مثال آورد چون او علنا برعلیه قانون اساسی کشور قیام کرد ، او مجلس را تعطیل کرد ، او بمیل خود مجلسی با ۸۵ وکیل روی لیست مشخص بوجود آورد که ابتدا آنها را وکیل طبیعی مردم خواند و بعد که از او روی‌گردانیدند همه را باستثنای چندتن طرفدارانش قلابی دانست و حق قانونگزاری را از مجلس سلب کرد و بخود تخصیص داد ـ رفراندوم نمود و برخلاف اصول قانون اساسی و مشروطیت ایران فرمان شاه را نپذیرفت و بتمام معنی ناقض قانون اساسی بود و بر همین اساس هم به محاکمه نظامی دعوت شد و محاکمه او علنی انجام گرفت‌و برای او تقاضای حکم اعدام شدمنتهی سلامت نفس و روح مسالمت جوی ایرانی که در شخص شاه بحد کمال وجود دارد و او هرگز نمی خواهد خونی ریخته شود بلافاصله از قدرت قانونی خود استفاده نمود و طی‌نامه‌ای از محکمه تخفیف مجازات را بحداقل خواستند و دراین باره‌اشعارداشتند که چون دکتر مصدق در آغاز زمامداری خود خدمت نموده چند درجه تخفیف داده شود بدین ترتیب رای محکمه به سه سال حبس تخفیف یافت و بسیار عاقلانه و با تدبیر رفتار شد ، چون‌اگر حکم‌اعدام‌صادرو بمرحله‌اجرا گذارده‌میشدهمین‌حس نفرت‌وانزجار که درباره عدنان مندرس وزمامداران‌سابق ترکیه پیداشده درمردم تولیدمیگردید، ولی اعلیحضرت با این رفتار محبت‌آمیز خود که حکایت از قلب رئوف و مهربان ایشان می‌کند برعظمت‌ومقام شامخ سلطنت افزودند .

در این حادثه‌بزرگی‌که مسیر تاریخ ایران را تغییر داد ، یعنی واقعه ۲۸ مرداد ،هیچ عمل انتقام جویانه انجام نگرفت حتی همکاران نزدیك دکتر مصدق پس از چندی حبس همه آزاد گردیدند و هم‌اکنون اغلب آنها مصدر کارهائی درکشور میباشند ، اگر چه بعضی ها معتقدند که این رویه مسالمت آمیز مصراتی در بر دارد و برخلاف اصل مملکت داری است و نباید این‌اندازه روح سلم و صفا و بخشش درکارهای مملکت روا داشت ولی من این روش را می پسندم نه رویه‌ای که دولت همسایهٔ ما پیش گرفت و هرکس با حکومت عدنان مندرس کار میکرد یا اعدام یا زندانی ابد شد ویا درتبعید و زجر و شکنجه قرار گرفت .

پس‌از ذکراین‌جریانات وتوضیحاتی که پیرامون وقایع گذشته بفرزندم دادم ، توجهش را معطوف باین‌حقیقت نمودم که درقضاوت عجله نکنید ، مسائل‌را خوب بررسی و مطالعه‌نمائید، به‌بینید میان این دو حادثه درشرق چگونه شباهت تام وجود دارد ، اما چه تفاوت فاحشی میان روح تندوخوی خشونت‌آمیز زمامداران فعلی ترکیه‌با آنچه درایران گذشت وجود دارد، این نکته قابل دقت است که زمامداران سابق ترکه‌محکوم به‌نقض قانون‌اساسی شدند وحال‌آنکه این تهمتی بیش‌نبود، مدتی توسل به عشقبازی عدنان‌مندرس وفروش سك جلال‌بایار جستند وچون خیلی مطلب باز بود نقض قانون اساسی پیش کشیده شد و چنین جنایاتی که بشر را منزجر میسازد صورت گرفت .

خلاصه ، برای شما بگویم که این جریانات می‌آید و میگذرد ولی حقیقت هیچگاه مخفی و مستور نمی‌ماند ، بعقیدهٔ من مجازات رهبران حزب دموکرات ترکیه که چند سال مصدر خدمات بوده‌اند خبط و اشتباه بوده واین حادثه بی‌عقبه نخواهد ماندومیان دو حادثه‌ای‌که درایران و ترکیه بر اساس نقض قانون اساسی روی داده اگرچه از حیث قیافه شباهت دارد و هردو درنتیجه قیام مردم روی دادولی درکیفیت بوجود آمدن آن و درکیفیت محاکمات آن و درکیفیت مجازات‌تفاوت فاحش و محسوسی وجود دارد و حالا هرقدر بخواهید در این دو جریان کنجکاو باشید وحقیقت را جستجوکنید ومنطق را دریابید و تابع احساسات نشوید من استقبال میکنم ، شما می‌خواهید باین اجتماع وارد شوید و خدمت کنید باید مسائل را از روی واقع‌بینی تجزیه و تحلیل نمائید ،

آقای مدیر : پس‌از این گفتگو با فرزندم تصمیم گرفتم آنچه میان من و او گذشت برای درج و اطلاع‌عموم بروزنامه اطلاعات بفرستم شاید میان فرزندان ما بازهم کسانی باشند که تاریخ مملکت را خوب ورق نزده و نمیدانند چه پرده های خوفناکی گذرانده‌ایم ، بعلاوه متوجه شدم که این افکار تند و تیز اما اصلاح‌طلب و ترقیخواهانه جوانان‌ما اگر درتاریکی بماند و حقیقت را ندانند ممکن است بجائی کشد که این افکار در آنهاقوت گیرد و دوچار اشتباهات شوند .

از شما آقای‌مدیر اطلاعات تمنادارم نامه مرا ولو مشروح‌است دریك‌شماره درج نمائید واز انتشار امضای‌مخلص صرفنظر فرمائیدکه حمل برخودستائی وتظاهر نشود . چون نیت من بیان یك واقعیت تاریخی است و بس .

تشکیل‌شورایعالی فرهنك

برای تجدیدنظر درامتحانات تجدیدی

بطوریکه قبلا اطلاع دادیم در اثر شکایت بعضی از محصلین نسبت به نمرات امتحانات تجدیدی خود آقای درخشش وزیر فرهنگ پیشنهادی تقدیم شورای عالی فرهنگ داشت که اجازه داده شود در امتحانات تجدیدی شهریور ماه تجدید نظر شود .

فردا بدعوت آقای وزیر فرهنگ جلسه شورایعالی فرهنگ‌بمنظوراخذ تصمیم درباره طرح پیشنهادی‌وزارت فرهنگ در مورد رسیدگی به نتیجه امتحانات تجدیدی شهریور ماه‌دانش آموزان‌که در یك ماده نمره کمتر از حد نصاب معمولی داشته اند تشکیل جلسه میدهد و پیش بینی میشود در این جلسه به پیشنهاد آقای وزیر فرهنگ‌بشورای دبیرانهرکلاس اختیار داده‌شود درباره دانش‌آموزان تجدیدی با توجه به سوابق تحصیلی آنها ارفاق شود .

برنامه امشب

تلویزیون ایران

ساعت ۶٫۰۰ ـ آهنگهای غربی رادیوئی
ساعت ۶٫۳۰ ـ خردسالان
ساعت ۷٫۰۰ ـ برنامه تاریخ
ساعت ۷٫۱۵ ـ فیلم
ساعت ۷٫۳۰ ـ برنامه آهنگهای غربی توسط باند اوجینیو
ساعت ۸٫۰۰ ـ موسیقی‌هنرهای‌زیبا ارکستر بدیعی ـ خواننده‌خاطره‌پروانه
ساعت ۸٫۳۰ ـ اخبار و فیلم‌خبری
ساعت ۸٫۴۵ ـ برنامه اس ـ آ ـ اس
ساعت ۹٫۰۰ ـ نقاب سیاه
ساعت ۹٫۳۰ ـ فیلم سینمائی
ساعت ۱۱٫۳۰ ـ پایان برنامه

لیست کامل ترفیعات شهربانی

در شهربانی کل یکنفر به درجه سرتیپی ، یك‌نفربدرجه سرهنگی و ۳۶ نفر بدرجه سرهنك دومی و ۶۷ نفر به درجه سرگردی و سه نفر بدرجه سروانی و ۱۷۷ نفر بدرجه ستوان یکمی مفتخر شده‌اند .

بفرمان مطاع شاهانه افسران ـ شهربانی از امروز بترفیعات ذیل مفتخر گردیدند .

سرکار سرهنك اسماعیل‌حمیدی فرمانده‌دانشگاه‌پلیس بدرجه‌سرتیپی

از سرگردی بسرهنك دومی

آقایان علی اصغر فتح‌الهی ـ پرویز فرید ـ سید علی اصغرخاتمی ـ محمد آریائی ـ مرتضی سالاری ـ سعید طاهری ـ ناصر ضرابی ـ ابوالقاسم صدرائی ـ اسماعیل‌نیری ـ غلامحسین هاشمی قوچانی ـ اقالار مقدسی ـ احسان اله محمدیان‌پور ـ احمدشکیبا ـ عباس قلی پورسیف ـ مهدی ممتازی ـ احمد کرباسی ـ نریمان بیرمانی ـ ابراهیم ریاضی ـ حسین‌مدرسی گیلانی ـ عباسقلی‌امین طاهری ـ مهدی ستایش فر ـ منوچهر سنجری ـ غلامعلی‌پیرزاده ـ رحمت‌اله امیر اصلانی ـ شجاع‌اله فرخ‌روز ـ غلامحسین پرتو ـ شاپور احمدی ـ محمد ابوعطاء ـ حسن کاشانیان ـ علی‌محمدراوندی ـ احمداسفندیاری ـ رضا شراره ـ احمد عظیمی ـ علی محمد یزدانبخش ـ حبیب‌اله‌بردبار .

از سروانی بسر گردی

آقایان احمد نواب ـ عبداله مرتضی ـ سلیمان گلستانه ـ سید احمد طاهری ـ محمد حسن امیر اصلانی ـ هوشنك ساعتساز ـ مصطفی سجادی ـ محمود متین نژاد ـ ناصر هنرور ـ مصطفی مصطفائی ـ محمود فاطمی ـ علی حاتمی ـ عزت‌اله حمیدی ـ ضیاء الدین نبوی راده ـ هوشنك مجیدی ـ تقی میر میران ـ مجتبی سجادی ـ فتح‌اله بهروزی ـ عبدالعلی زجاجی ـ محمودنور بخش ـ مهدی سلطانی عربشاهی ـ منوچهر معیری ـ عباس‌تبریزی ـ مسعود احمد زاده ـ دکتر سید محمود هاشمی ـ محمد سجادیان ـ مرتضی شیرانی ـ فریدون واحدی ـ علی علائی ـ علی اصغر پور هاشم ـ محمد مقدادی ـ اسماعیل محمودیان ـ ابوالحسن صفار ـ محمد قربان ـ احمدحمیدی آشتیانی ـ ابراهیم دهمندی ـ اسماعیل پور حجازی ـ قاسم فرخ سیری ـ کریم امین ـ شاهرخ اسفندیاری ـ حسن طاهری ـ محمد مهدی جب حیدر ـ اصغر یغمائی ـ ابوالحسن ایکائی ـ علاءالدین حمیدی ـ حسن نیك منش ـ کمال مظفر ـ ضیاءالدین حجت ـ محمد صادق صادق‌رهبری ـ علی مستمند ـ قدرت‌اله امجدی ـ حسن فروزانفر ـ سلطان محمد آثار ـ شهریار شهریاری ـ فتح‌اله مهاجر شیروانی ـ رضا رازانی ـ جهانگیر اسکندری تفرشی ـ منوچهر اریابد ـ جواد دانشور ـ جواد نوری‌مشکوتی ـ علی اصغر رضوی ـ محمودعسگری ـ لاهیجانی ـ جهانگیر فاتح تهرانی ـ حسین رجحانی ـ نادر قلی نیاکان ـ ابوالفضل سواد کوهی ـ احمد منشوری یگانه .

از ستوان یکمی بسروانی

آقایان هوشنك نخستین آصف ـ قوام‌الدین حدائق ـ مهدی رشیدی

از ستوان دومی بستوان یکمی

آقایان علیرضا جاوید ـ مسعود یوسفی ـ نصرت‌اله رشیدی مقدم خسرو شرابی قریب ـ ضیاءالدین غیائی ـ هوشنك یغمائی ـ ایرج رفیعی ـ غلامعلی برادریزدچیان ـ علی مجیدیان ـ اردشیربیات ـ جهانگیر ناصری ـ رضا مسعودموغاری ـ محمد مشیری ـ محمد علی فرزان ـ محمد قاسم‌نجف‌هادی ـ عباسعلی فاریاب ـ روح‌اله پیرمرادی ـ محمد سخاوت یزدی ـ عباس صناعتی ـ صفدر تقی عبدالهی ـ علی اکبر سر مستی ـ هوشنك شاهین ـ سید صالح بهنام اسفندیار افشار ـ علی اکبرمکری موید ـ عباس سهرابی ـ محمد رضا کاویانی ـ علی اکبر حیدر قلی لواسانی ـ محمود شکوهی طالبی ـ جواد نوری ـ امیر محسن بلور ـ عطاءاله هراتی ـ احمدمدرسی‌قیصری ناصرمافی ـ ایرج‌زروان ـ عباس پور کمیلیان ـ فضل‌اله مصلحی ـ حسن دبیر زاده ـ سیاوش‌پاك‌بین ـ غلامعلی کیافر ـ قربانعلی فهیم ـ رجب‌نیساری داراب‌پهلوان ـ احمد مهدی ایرائی حسین‌شاهبیون ـ محمدموفق ـ امان‌اله امیر حسینی ـ احمد اصل ثابت ـ محمد علی مهدوی ـ علی‌اهتزاری علمداری ـ نعمت‌اله گیویان ـ حسن کیقباد ـ بهمن‌فتحعلی ـ دنبیارخسروانی جلال معتمدجلالی ـ موسی‌نامدار داسکی ـ مسعود عصار ـ مهدی‌شعاعی پرویز سبحانی ـ محسن مقدم ـ علی اصغراکبری ـ میر منصور فاطمی ـ پرویز داوری ـ پرویز لاچینی ـ منوچهر مینا ـ محمود شکیبا ـ جمشید جانباز ـ امیر هوشنك‌باقری ـ منوچهر اکبری ـ اعزازالدین مشکوتی ـ حسین اکبریان تفاقی ـ مصطفی ساسان ـ علی اصغرچاوشی ـ عبدالعلی‌خروانی سید جمال‌الدین‌صفوی ـ رحیم‌امدادی علیرضا درخشان ـ محمدجوادصمیمی فرد ـ اسماعیل‌رنجبر مولع ـ مهدی‌فرید مرتضی امینی ـ رحمت‌اله توسلی ـ محمدالشریف ـ محمد زماع ـ حسین کل‌مکانی ـ احمد فنائی ـ غلامرضا رقابی ـ حسین علی‌مرتضوی ـ عباسعلی ازیدهاك ـ ایرج‌جاویدی‌نژاد ـ محمد اسماعیل ایروانی ـ رضا کاوه ـ رحیم کاشی ـ محمد علی آذربار ـ حسن شریف‌فر ـ علی‌نادرشاهی ـ محمد فریدا ـ فریدون قوامی جزء ـ پرویز سلطانی ـ منوچهر فیروزآذر ـ صدرالدین کمره‌ای ـ علی اصغر اخباری ـ یوسف جوان‌مولائی ـ بهروز فرشاد ـ عزت‌اله فرتاش ـ جلال میر فخرائی ـ ایرج ترکمان بوترابی ـ فریدون عباس پور شاکری ـ حسین علی جمشیدی ـ لطیف خدابخش‌زاده علی بهین آئین ـ منوچهرپویا ـ هوشنك واجدکاوسی ـ حسن‌واعظی آشتیانی مصطفی کیا ـ بهادرریاحی مرتضی متین ـ صفر کیپور ـ عباس فخرمقدم ـ مسعود خلخالی ـ بیوك دلنواز ـ حبیب‌اله معافوودیشی ـ بابا اسلام‌دوست ـ حسین‌جنابی یوسف آقاوندرضائی ـ بهمن‌جورالاشرافی ـ اکبر آقائی سرابی ـ شوقی مهاجر عبدالهی، احمدمرادی، ابراهیم‌مسعودی گرگری ـ عباس عبدالهی ـ نجات‌اله معارف ـ مرادبرزو ـ احمدپیلادی ـ منوچهر دشتی ـ محمد جابری ـ جبار جباری ـ حسینعلی‌نجفی نژاد ـ هادی فقیه ـ اسماعیل لوحی‌آهنی ـ محمد اکرمی ـ فتاح‌خلیل‌پور آذر ـ مجید صفائی ـ فریدون کرمی ـ منصور شمس ـ فریدون فریدون فر ـ جواد حقیری ـ جهانشاه اکبری ـ حسین صفی‌زاده ـ عبداله‌قهرمانی ـ محمد حسن آل‌عصفور ـ محمد حسن‌بهرامی جمشید ایمانی ـ جهانگیر کمپانی زارع ـ کمال تصاعدی ـ کمال‌برومند سلیمانی ـ محبعلی شمس ـ اسکندر ذوالفقاری ـ دکتر محمدرضا مولوی نجومی ـ عنایت‌اله قنبری ـ سیروس شفیعی ـ میرعبدالصمد میرصراف عزت‌اله رضائی ـ هادی‌لاهوتی‌اسکوری محمد چنگیزی ـ فریبرز نوریانی ـ تقی‌هادیان ـ بهادر اسفندیاری ـ حسین‌علی‌خسروی ـ حسن صفاری ـ محمد علی ذره ـ رضا قلی‌جاجیان ـ امیر هوشنك شارقی ـ محمدهمدانی رجاء ـ علیرضا بدخشان ـ دکتر ابوالقاسم رضوی ـ مهدی نوربخش ـ

بازنشستگان

آقایان سرتیپ احمد پایدار ـ سرهنك حسین مبشری ، سرهنك کاظم سپانلو ، سرهنك صحبت اله شکوهی، سرهنك‌تقی حکیمی‌تهرانی سرهنك ۲ احمد مرتضوی، سرهنك دوجعفر جعفرزادورسائی ،سرهنك۲ علی اکبر مهریار ، سرگرد حسن نیر محمدی ، سرگرد حسن ترکش سروان رمضان جمشیدی ، سروان محمد ابراهیم فتحی ، سروان علی زرکوب تهرانی، سروان علی پرهیز کار ، سروان رستم مهرتاش .

مامورین سیویل بازنشسته

آقایان حسین رازانی ، عزیز افشار پور ، ابوالقاسم علیزاده ، رضا منشی زاده ، فرامرز پور ناصر ، ذبیح‌اله صدیق زاده، احمدطهماسبی قاسم خرمی، علی شهدوست ، محمد حسین بهرامج ، سید محمد سخی ،

ورود به تهران

آقای امیر قلی امینی مدیر روزنامه اصفهان از اصفهان وارد تهران‌شده.

تبریکات

تیمسار سرتیپ حمید سهیلی

بدینوسیله صمیمانه ترین تبریکات خودرا بمناسبت نیل بدرجه سرتیپی به آن دوست عزیز عرضه داشته واز خداوند متعال ادامه خدمات جنابعالی را درراه ایران عزیز خواهانم. آ ـ ۲۱۳۲۴ دکتر تهمورث فروزین

جناب آقای پهلبد

بمناسبت استقلال هنر های‌زیبای کل کشور وسمت معاونت نخست وزیری را به آنجناب صمیمانه تبریك عرض نموده و موفقیت جنابعالی را درراه خدمتگزاری بشاهنشاه معظم محبوب وتشویق هنرمندان‌را پیش‌از پیش خواهانم . حسین شیخ

جناب آقای مهندس رضازند

انتصاب جنابعالی را به سمت مدیریت عامل شرکت سهامی مصالح ساختمانی تبریك عرض نموده و موفقیت همیشگی آن جناب را آرزومندیم .

کارکنان اداره کارگزینی شرکت ، رضا جلیلی ، محمدرضازاهدی محمد رضا عابدی آ ـ ۱۵۶۳۷

سرور محترم و فرماندهی محبوب سرکار سروان امیرزندی

ارتقاء سرکار را بدرجه سرگردی از صمیم قلب تبریك عرض مینمائیم احیائی ـ گنجه‌ای

جناب آقای وزیر محترم راه

حسن انتصاب آقایان جمشید اتاماژور و کریم نیکخو بمعاونت اداره کل بازرسی و ریاست قسمت رسیدگی حسابداریکل رابه آنجناب‌تبریك عرض مینمائیم

محمود شریعتی ـ سرهنك رفیعی ـ دولتشاهی ـ صفر زاده ـ سرگرد سرودی ـ شرف الدین آ ـ ۱۵۶۹۳

سرکار سرگرد فتح‌اللهی

افتخار دارد بنمایندگی از طرف کسبه خیابان تهران نو بخش ۱۳ ارتقاء حضرتعالی را بسرهنك دومی تبریك عرض نماید

آ ـ ۱۵۶۷۱ محمد چهار فصل

تیمسار سرلشکر پاکروان

سرهنك واقعی استدعا دارد که تبریکات صمیمانه وبی شائبه‌اش بمناسبت ارتقاءآن‌فرماندهی بدرجه سرلشکری مورد قبول واقع شود

تیمسار سپهبد ضرغام

ارتقاء بدرجه سپهبدی آنفرماندهی را صمیمانه تبریك عرض مینمایم

آ ـ ۱۵۷۲۷ سرهنك واقعی

آقای محمد خادم

ورزشکاران و قهرمانان باشگاه سپه انتصاب شما را به دبیری فدراسیون کشتی کشور صمیمانه تبریك میگویند .

رئیس باشگاه ورزشی سپه ابوالقاسم رادپور

تیمسار معظم سرتیپ خسروانی مدیر سازمانهای ورزشی تاج کشور

بانهایت خرسندی ارتقاء آنجناب را بدرجه سرتیپی از صمیم قلب تبریك میگوئیم علی دانائی فرد وبانو

سرکار سرگرد آثاری سرخابی

ارتقاء درجه آن سرور گرام را از صمیم قلب تبریك عرض میکنیم

آ ـ ۱۵۶۴۵ کریم روحوند ـ ولی‌الله دریاب

سرکار ستوان یکم پرویز حسین زاده

ارتقاء آنجناب را صمیمانه تبریك میگوئیم

آ ـ ۱۵۶۸۴ ناصر اکباتان ـ عبدالله شفیعی

تیمسار محمود پاشائی

ترفیع جنابعالی را بدرجه سرلشکری صمیمانه تبریك عرض‌مینمائیم

آ ـ ۱۵۷۴۹ علی‌اکبرپوستی ـ رضاپوستی

جناب سرهنك فتح‌اللهی

باکمال احترام ارتقاء درجه جنابعالی را تبریك عرض می‌نمایم

آ ـ ۲۱۳۵۸ سروان برزو بهرامی

سرکار سرهنك محمد آریائی ریاست کلانتری یوسف آباد

ارتقاء درجه جنابعالی را از صمیم قلب تبریك عرض نموده موفقیت جنابعالی را در راه انجام وظیفه از خدای بزرك خواهانم

مدیر جوجه کبابی حاتم ـ حاتم نصیرپور

تیمسار سر لشکر ورزگر فرماندهی لشکر تبریز ارتقاء بدرجه سر لشکری آن جناب را تبریك می گوئیم .

آ ـ ۱۵۷۴۱ عباس پروین ـ احمد علی پروینی

تیمسار معظم سر لشکر کاتوزیان

خانواده گیتی نما درجه سر لشکری سرور گرام را از صمیم قلب تبریك عرض می نمایند .

آ ـ ۱۵۷۵۵ سرهنك ۳ مصطفی گیتی‌نما

تیمسار معظم سپهبد مظفر مالك

ارتقاء بدرجه سپهبدی رااز صمیم قلب تبریك عرض نموده موفقیت وسعادت شمارا از خداوند مسئلت داریم .

آ ـ ۱۵۷۵۷ حاج محمد حقیقت شعار و خانواده

تیمسار سرتیپ خسروانی

ارتقاء مقام آنجناب را بدرجه سرتیپی از صمیم قلب تبریك عرض نموده امیدوارم در راه خدمت بشاهنشاه و میهن موفق باشید .

آ ـ ۱۵۷۳۹ علی میرزائی ـ عضو باشگاه ورزشی تاج

تیمسار سر لشکر زهدی فرماندهی ارجمند لشکر ۶ از طرف‌خود و افسران و درجه داران توپخانه لشکر ۶ ترفیع حضرتعالی را صمیمانه شادباش عرض می نماید . آ ـ ۲۱۳۵۲ سرتیپ الوندپور

سرکار سرهنك نیری ریاست محترم کلانتری ۱۷

ارتقاء جنابعالی را بدرجه سرهنگی صمیمانه تبریك عرض نموده سلامتی و موفقیت شمارا ا زخداوند متعال خواهانم .

آ ـ ۱۵۷۴۵ منصور آریانی

تیمسار سرتیپ خسروانی

ارتقاء درجه تیمسار معظم رااز صمیم قلب تبریك عرض نموده موفقیت جنابعالی را در راه انجام وظیفه از خدای بزرك خواهانیم .

آ ـ ۱۵۷۲۱ مدیر جوجه‌کبابی حاتم . حاتم نصیر پور

سرکار سرگرد متین نژاد

ارتقاء جنابعالی راصمیمانه تبریك عرض مینمائیم .

ستوان یکم اشراقی ـ ستوان ۳پورزند ـ ستوان ۳ کاوسی

تیمسار سرتیپ احیاء

مفتخرم که ترفیع آن‌حضرت را صمیمانه تبریك عرض کنم .

آ ـ ۱۵۷۷۳ ستوان یکم خواجه نصیر

تیمسار معظم‌سرلشکر خادمی

ارتقاء جنابعالی‌رابه درجه سرلشکری از صمیم قلب تبریك عرض‌میکنیم.

آ ـ ۱۵۶۰۱ علی بهنام ـ سرهنك بصیر

تیمسار معظم سرلشکر بهاروند ریاست محترم اداره اردنانس‌ارتش

بانهایت افتخار افسران‌و درجه داران وافزارمندان تعمیرگاه‌مرکزی اسلحه ارتقاء به درجه سرلشکری را بحضور آن تیمسار معظم وفرماندهی محبوب از صمیم قلب تبریك عرض مینمایند .

رئیس تعمیر گاه مرکزی اسلحه ـ سرهنك ۲ هوائی رزمجویان

افسران و درجه داران و افراد گروهان ژاندارمری تهران‌نو

نیل بدرجه سرتیپی تیمسار سرتیپ خسروانی فرماندهی ناحیه یك ژاندارمری مرکز را از صمیم قلب تبریك عرض‌و نیل بمقامات بالاتر را از خداوند متعال آرزومندیم

فرمانده گروهان تهران نو سروان سرداری

افسران و درجه داران و افراد گروهان ژاندارمری تهران‌نو

ارتقاء بمقام سپهبدی تیمسار سرلشکر مظفر مالك فرماندهی‌محبوب ژاندارمری کل کشور را صمیمانه تبریك عرض مینمایند .

فرمانده گروهان تهران نو سروان سرداری

سرکار سرگرد فتح‌الله بهروزی معاونت اداره راهنمائی ورانندگی

ارتقاء بدرجه سرگردی را بجنابعالی صمیمانه تبریك گفته وموفقیت شما را خواهانیم .

منوچهر قراگزلو ـ محمد تقی گلچین ـ یورا عبدالین

سرکار سرگرد فتح‌الله بهروزی معاونت اداره راهنمائی‌ورانندگی

ارتقاء بدرجه سرگردی را بجنابعالی صمیمانه تبریك میگوئیم

جناب‌زاده ـ کلانی ـ ذوالقرنین

افسران ـ درجه داران ـ سربازان گردان ۱۲۱ تانك ترفیع‌فرماندهی محبوب تیمسار سرلشکر امین زاده را صمیمانه تبریك عرض میکنند .

آ ـ ۱۵۶۶۵ سرگرد زرهی جهانگیر اسفندیاری

افسران ـ درجه داران ـ سربازان گردان مستقل ۱۲۱ تانك ترفیع فرماندهی محبوب سپاه ۲ تیمسار سپهبد ضرغام راصمیمانه‌تبریك عرض مینمایند .

سرگرد زرهی جهانگیر اسفندیاری

افسران ـ درجه داران و سربازان ستاد مرکز زرهی سوار ترفیع فرماندهی محبوب خود تیمسار سرلشکر امین زاده را صمیمانه تبریك عرض میکنند .

سرهنك ستاد هوشنك صفائی

افسران ـ درجه داران ـ سربازان سررشته داری ودارائی مرکز زرهی و سوار ترفیع فرماندهی محبوب تیمسار سرلشکر امین زاده را صمیمانه تبریك عرض میکنند .

سرهنك دوم هاشمی

جناب آقای مهندس رضا زند

انتصاب جنابعالی را بمدیریت عامل شرکت سهامی مصالح‌ساختمانی تبریك عرض مینمائیم مهندس عاملی ـ علی اصغر شفیعی

جناب آقای مهندس نیازمند

انتصاب آب جناب را بریاست مرکز راهنمائی صنایع و معادن تبریك گفته موفقیت جنابعالی را از درگاه متعال خواهانم مهندس عاملی

تیمسار سرلشکر امین زاده فرماندهی محبوب

افسران ـ درجه داران ـ افراد شعبه مهندسی مرکز زرهی وسوار ترفیع آن فرماندهی را صمیمانه تبریك عرض مینمایند

سروان مهندس ـ ناصر امین داور

جناب آقای منوچهر سرور

انتصاب شایسته جنابعالی را بریاست دبیرستان حکیم نظامی‌صمیمانه تبریك عرض مینمایم . محسن مرشدیان

سرکار سرهنك۲ ابوالفضل صداقت ـ ارتقاء آنجناب‌راتبریك‌میگویم

آ ـ ۱۵۶۸۳ : عبدالله شفیعی

تیمسار سرتیپ حمید سهیلی

ارتقاء درجه را به آن تیمسار صمیمانه تبریك عرض می نمائیم.

آ ـ ۱۵۵۸۳ دکتر عباس شمس امیری ـ دکتر شاهپور ثریا

افسران و درجه داران و افراد گروهان ژاندارمری شهر آراءارتقاء بمقام سپهبدی تیمسار فرماندهی ژاندارمری کل کشورتبریك عرض‌نموده موفقیت معظم‌له را درخدمت بشاهنشاه و میهن عزیز از خدای بزرك مسئلت مینمایند .

فرمانده گروهان ژاندارمری شهر آراء ـ ستوان یکم شریف

افسران و درجه داران و افراد گروهان ژاندارمری شهر آراءارتقاء بمقام‌سرتیپی‌تیمسارفرماندهی‌ناحیه‌یك ژاندارمری کل کشور راتبریك‌عرض نموده موفقیت معظم له‌را درخدمت بشاهنشاه‌و میهن عزیز از خدای بزرك مسئلت مینمایند .

فرمانده گروهان ژاندارمری شهر آراء ـ ستوان یکم شریف

افسران و درجه داران و افراد گروهان ژاندارمری شهر آراءارتقاء بمقام سرلشکری تیمسار پاشائی‌راتبریك عرض‌نموده و موفقیت معظم‌له‌رادر خدمت بشاهنشاه و میهن عزیز از خدای بزرك مسئلت مینمایند .

فرمانده گروهان ژاندارمری شهر آراء ـ ستوان یکم شریف

تیمسار ارتشبد حجازی

ارتقاء درجه ارتشبدی رابه آن تیمسار محبوب تبریك عرض نموده موفقیت آن تیمسار را در راه خدمت به میهن و شاهنشاه معظم ازخدای بزرك مسئلت دارد

سرهنك غلام مستجیر

تیمسار سپهبد امیر قلی ضرغام

ارتقاء درجه سپهبدی را به آن تیمسار تبریك عرض نموده موفقیت تیمسار را در راه خدمت به میهن و شاهنشاه معظم از خدای بزرك‌مسئلت دارد .

سرهنك غلام مستجیر

تیمسار سپهبد کوششی

ارتقاء درجه سپهبدی رابه آن تیمسار تبریك عرض نموده موفقیت تیمسار را در راه خدمت به میهن و شاهنشاه معظم ازخدای بزرك مسئلت دارد

سرهنك غلام‌مستجیر

تیمسار سرلشکر پاکروان

ارتقاء درجه سرلشکری را به‌آن تیمسار تبریك عرض نموده‌موفقیت تیمسار را در راه خدمت به میهن و شاهنشاه معظم از خدای بزرك مسئلت دارد

سرهنك غلام مستجیر

تیمسار سپهبد امیر قلی ضرغام

افتخار دارد که تبریکات صمیمانه و بی‌شائبه اینجانب بمناسبت ارتقاء بدرجه سپهبدی مورد قبول آنفرماندهی واقع گردد .

آ ـ ۱۵۷۲۵ سرهنك ستاد رضا استقلالیان

تیمسار سرلشکر پاکروان

ارتقاء آن تیمسار معظم را بدرجه سرلشکری صمیمانه تبریك عرض مینمائیم . سرهنك ستاد خسرو زاده ـ سرهنك ۲ آگه دل

تیمسار معظم‌سرلشکر خادمی

ارتقاء جنابعالی‌رابه درجه سرلشکری از صمیم قلب تبریك عرض‌میکنیم.

آ ـ ۱۵۶۰۱ علی بهنام ـ سرهنك بصیر

جناب آقای دکتر لطیفی ریاست بهداری شهربانی

بدینوسیله مراتب سپاس و تشکر خود را از جنابعالی که بنده‌را از خطر حتمی نجات داده‌اید ابراز داشته موفقیت آن پزشك عالیقدر را ازخداوند متعال خواستارم .

منوچهر شادانلو

اطلاعات

برنامه جشن آغاز سال تحصیلی دانشگاه درحضور اعلیحضرتین

امروز جشن آغاز سال تحصیلی دانشگاه در حضور شاهنشاه وعلیا حضرت شهبانوی ایران برگزار می شودساعت۵ بعدازظهر اعلیحضرتین به سالن فردوسی دانشکده ادبیات تشریف فرما می شوند .

ابتدا سرود دانشگاه نواخته می شودو سپس آقای‌دکتر فرهاد رئیس دانشگاه گزارش دانشگاه را بعرض میرساند درخاتمه شاهنشاه دانشنامه های دانشجویان رتبه اول دانشکده ها را بروسای هر دانشکده اعطاء می فرمایند .

برای شرکت در این مراسم از هیئت‌دولت ـ روسای‌در بارشاهنشاهی روسای دانشکده‌هاو اساتیددانشگاه و شخصیت های فرهنگی و اجتماعی دعوت به عمل آمده است .

بمناسبت روز دهقان

امروز شاهنشاه پیامی ایراد فرمودند

نخست‌وزیر ووزیر کشاورزی از مؤسسات کرج بازدیدکردند

امروز بمناسبت روز دهقان شاهنشاه پیامی خطاب بروستائیان وکشاورزان ایراد فرمودند که‌متن آن درشماره آینده درج میشود.

طبق گزارش خبرنگار ما در کرج ساعت هشت و نیم صبح‌امروز بمناسبت روز دهقان آقایان‌دکترامینی نخست‌وزیر و دکتر ارسنجانی وزیر کشاورزی از موسسه دامپروری حیدر آباد کرج و موسسه رازی بازدید بعمل آوردند .

نقائص واحتیاجات موسسه‌دامپروری حیدر آباد بوسیله آقای‌وزیر کشاورزی باستحضار رسید وبرای‌تامین‌احتیاجات این موسسه قرار شد : طرح استقلال موسسه دامپروری حیدر آباد بوسیله آقای وزیر کشاورزی در جلسه هیئت دولت مطرح گردد .

پس از بازدید موسسه دامپروری آقایان نخست‌وزیر ، وزیر کشاورزی‌از موسسه بزرك رازی دیدن کردند و آقای‌دکتر رفیعی‌رئیس‌موسسه‌احتیاجات این محل را گزارش داد .

آقای وزیر کشاورزی ضمن‌سخنرانی در مقابل عده کثیری که در محوطه موسسه رازی اجتماع کرده بودنداظهار داشت : ۷۵ در صدمردم ایران کشاورز هستند و باید بافزایش و توسعه امور کشاورزی توجه بیشتری بشود یکی‌از اساسی‌ترین هدفهای دولت در این‌مورد اجرای قانون اصلاحات ارضی است که بموجب آن‌دهقانان صاحب‌زمین میشوند و دولت با تاسیس شرکت های تعاونی احتیاجات آنها را تامین می کند .

آقای نخست‌وزیر نیز ضمن ایراد نطقی اظهار داشت : وزارت کشاورزی با تشکیلات ناقص خود خدمات مهم وقابل توجهی انجام داده‌است .

ما قانون اصلاحات ارضی را دور از هرگونه عوام فریبی انجام میدهیم و امیدواریم در این راه موفقیت‌حاصل کنیم .

بنگاه خیریه «علی» بریاست خانم نخست‌وزیر تشکیل شد

امروز کسب اطلاع شد که‌بنگاه خیریه‌ای بنام بنگاه خیریه «علی» تشکیل گردیده که‌بانو امینی‌همسر نخست وزیر ریاست افتخاری آنرا بعهده دارد اعضای این بنگاه‌عبارتند از : آقایان الموتی وزیردادگستری احمد نامدار معاون نخست وزیر ، دکتر نبوی و مرتضی بشارت مدیر عامل و خزانه دار ـ یکی از هدفهای این بنگاه اعزام اطفال بیمار و بی بضاعت به خارج از کشور است و تاکنون چند کودك بیمار که درمان آنها در ایران میسر نبود ازطرف این بنگاه به خارج اعزام شدند .

کنسرت هنرمندان امریکائی وارکستر سمفونیك تهران

درحضور والاحضرت شاهدخت شمس پهلوی اجرا شد

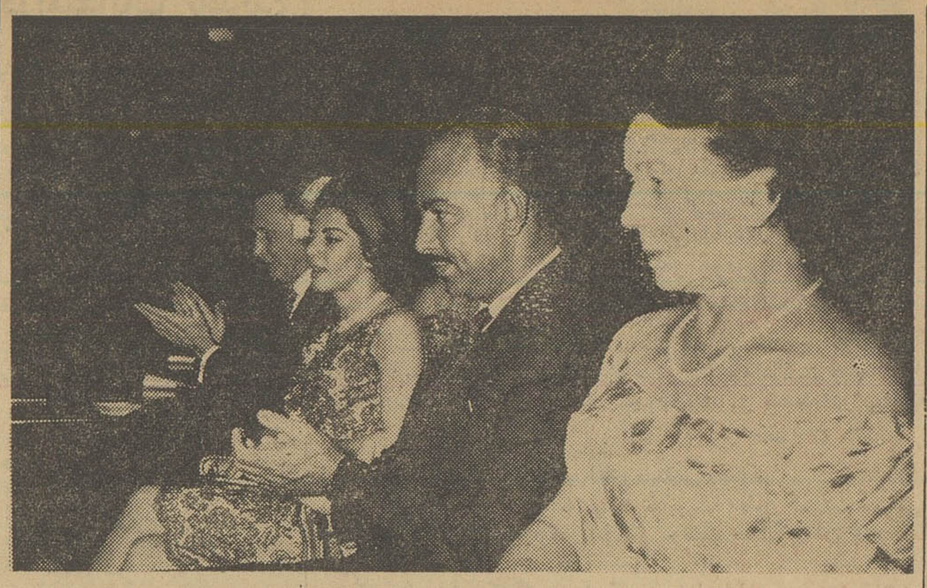

والاحضرت شاهدخت شمس پهلوی‌و آقای پهلبد در کنسرت هنرمندان امریکائی ـ آقای «هولمز» سفیر امریکا نیز در طرف راست والاحضرت مشاهده می شود.

والاحضرت شاهدخت شمس پهلوی‌در کنسرت دیشب که در سالن ورزش دانشگاه‌تهران‌برگزارشدحضورداشتند. در این کنسرت ارکستر سمفونیك تهران برهبری آقای حشمت سنجری، هنرمندان مشهور امریکائی ایزاك استرن ویولونیست و یوجین‌ایستومین‌پیانیست راهمراهی میکرد .

اعضای جدید شورای دانشسرایعالی

امروز آقای دکتر صناعی رئیس دانشسرایعالی بخبرنگار ما گفت طبق تصویبنامه ای که پیشنهاد شده است ۱۲نفر از دانشمندان طراز اول کشور بعضویت شورای دانشسرا انتخاب شده اند که از اینعده تاکنون ، شش نفر آقایان دکتر علی اکبر سیاسی رئیس دانشکده ادبیات ـ دکتر احمد آذیر استاد دانشکده پزشکی ـ دکتر حسن هاشمیان استاد دانشکده‌پزشکی دکتر عبدالله شیبانی استاد دانشکده علوم ـ دکتر پرویز ناتل خانلری‌استاد دانشکده ادبیات ـ دکتر غلامحسین مصاحب ـ دکتر علی اصغر خمسوی استاد دانشکده علوم عضویت شورا را قبول کرده اند .

مدیر کل دخانیات

امروز از طرف کفیل وزارت دارائی آقای زین‌العابدین رهبری‌رئیس‌بازرسی وزارت دارائی بمدیریت کل دخانیات و آقای جلیلی معاون بازرسی بکفالت بازرسی وزارت دارائی و آقای‌صارمی بسمت بازرس‌وزارت دارائی منصوب گردیدند .

طرح وصول عوارض جدید تهیه شد

درآمد شهرداری سی درصد افزایش میابد

روز پنجشنبه طرح جدید عوارض شهرداری‌وتصویبنامه دولت مبنی بر لغو عوارض مزاحم در روزنامه‌اطلاعات انتشار یافت .

امروز اطلاع حاصل شد که طرح های جدیدی بمنظور دریافت عوارض ازاراضی وسایر منابع‌درآمد شهرداری از طرف مقامات شهرداری تهران تسلیم وزارت کشور شد که بزودی از طرف وزیر کشور تصویب و بشهرداری‌ابلاغ خواهد شد .

افزایش درآمد

شهرداری تهران امروز رسما اعلام داشت که پیش‌بینی میشود شش ماه پس از اجرای مقررات جدید درآمد شهرداری سی در صد اضافه خواهد شد و چون عوارض جدید هزینه نداشته و بسهولت قابل وصول است بدین لحاظ گشایش در کار شهر و شهرداری روی خواهد داد .

ملاقات وزیرامورخارجه ایران باراسك

نیویورك ـ یونایتدپرس ـ ۲۲ سپتامبر ـ دین راسك وزیر خارجه آمریکا امروز اظهار داشت که تا چند روز دیگر ممکن است بتواند اطلاعاتی در باره نتایج مذاکرات خودبا گرومیکووزیرخارجه شوروی در باره مسئله برلن در اختیار جهانیان بگذارد و معلوم کند که آیا این مذاکرات نتایج نیکوئی در بر خواهد داشت یاخیر .

منابع موثق غربی امروزگزارش دادند که وزیرخارجه شوروی‌تاکنون بهیچوجه ژستی نشان نداده است تا چنین تصور شود که شوروی از تصمیم خود برای بیرون راندن‌غرب از برلن صرفنظر کرده است .

راسك غیرازمذاکره باگرومیکو صبح روز گذشته با وزیر خارجه سنگال و آقای حسین قدس نخعی وزیر خارجه‌ایران‌نیز ملاقات کرد

پیشنهاد جایزه نوبل صلح برای هامر شولد

اسلو ـ آسوشیتدپرس ـ روزنامه رسمی ارگان دولت نروژ، در شماره امروزخود پیشنهاد کرده‌است که جایزه نوبل صلح امسال به داگ‌هامرشولد دبیرکل متوفی سازمان‌ملل اختصاص یابد . این‌روزنامه می نویسد تمامی ملت نروژ نیزمانند تمام مردم‌دیگرجهان موافقت‌کامل خودرا بااین‌امر اعلام‌میدارند.

بیست ودومین‌سال‌خواندنیها

سال بیست‌و دوم مجله‌خواندنیهااز این هفته آغاز گردید . خواندنی ها به تمام معنی خواندنی است دارای مطالب متنوع سیاسی ، اجتماعی ، فرهنگی و ادبی و قطعات سرگرم کننده و جالب توجه است خاصه بحث های سیاسی این مجله بقلم آقای‌علی اصغر امیرانی مدیرمحترم خواندنیها مورد استفاده عموم قرار می گیرد .

مجله خواندنیها هر سال روی استقبال و توجه مردم قدم به مرحله پیشرفت گذارده و در نتیجه ابتکار و فعالیت مدیر خوش قریحه‌اش سازمان مجهزی بوجود آورده است که می توان چاپخانه و تشکیلات خواندنی ها را یکی از سازمان‌های بزرك مطبوعاتی دانست .

ما موفقیت آقای امیرانی و کلیه کارمندان مجله خواندنیها را در انجام خدمات ملی و اجتماعی از خداوند آرزومندیم .

خانم کدبانو وآقای محترم

«سوپرمارکت چیست...؟»

سوپیر کاخ

سوپر — علامت مخصوص

SUPER KAKH

9

سوپر کاخ

سوپر مارکت محل مجهز و بزرگی است که تولید کنندگان، مالکین، دام داران، کشاورزان کالای خودرا مستقیما دراختیار مشتریان میگذارند تابقیمت دست اول و ارزان در دسترس‌مصرف کننده‌قرارگیرد

آیااینگونه سوپرمارکت درشهرما وجود دارد

بلی تاچند روز دیگر سوپر کاخ در خیابان کاخ بین شاه وامیراکرم افتتاح میشود. در سوپر کاخ عده‌ای از تولید کنندگان ، مالکین، دام داران که‌تولید کننده عالیترین مواد غذائی هستند محصولات خودرا بطرز جالبی بارعایت کامل اصول بهداشتی صددر صد خالص بابسته بندی مرغوب عرضه مینمایند.

این مزارع سرسبز و محل پرورش و تولید کجاست

ازشیر مرغ تاجان آدمیزاد ،

درسوپر کاخ

منتظر آگهی‌های بعدی ماباشید

«موسسه خروس»

کلاسهای موسسه ملی زبان انگلیسی

خیابان شاهرضا چهارراه کاخ شماره ۵۴

دوره دوم کلاس های انگلیسی موسسه ملی زبان انگلیسی از ۱۷اکتبر ۱۹۶۱ (۱۵مهر ۱۳۴۰) شروع میشود ودر ۲۱ جون ۱۹۶۲ (۳۱ خرداد ۱۳۴۱) پایان می یابد .

دوره دوم با خصوصیات زیر تشکیل میشود .

۱ـ ثبت نام دانشجویان تا ۹ مهر صبح ها از ساعت ۹ تا ۱ بعد از ظهر و عصر ها از ۴ تا ۸ بعداز ظهر خواهد بود .

۲ـ از دانشجویان جدید برای تعیین کلاس امتحان قوه به عمل می آید .

۳ـ تعدادی کلاس فقط مخصوص خانمهائی که‌نمی توانند عصر ها بکلاس بیایند . در ساعات صبح تشکیل خواهدشد باکمال تاسف‌موسسه از پذیرفتن آقایان در کلاس های صبح معذرت میخواهد .

۴ـ شورای فرهنگی بریتانیا عده‌ای از معلمان خودرا برای تدریس دراختیار موسسه ملی زبان انگلیسی گذارده است .

۵ـ شورای فرهنگی بریتانیا همچنین موافقت نموده است که دانشجویان موسسه ملی زبان انگلیسی از سخنرانی ها ، فیلمها و در صورت تقاضا از کتابخانه شورای فرهنگی بریتانیا استفاده نمایند .

رئیس موسسه ملی زبان انگلیسی ـ حری

فارغ‌التحصیل انستیتوی تعلیم و تربیت دانشگاه لندن

تلفنهای جدید ت. یوهاس شرکت مبل موقق

۷۹۵۶۰ ـ ۷۹۹۸۹

۳۰ درصدتخفیف

دربهای کریستال لانکاستر

برای تکمیل سرویس پذیرائی ـ جهیزیه وکادو ازاین فرصت استفاده فرمائید

تخت طاوس ـ کوچه برلن

بقیمت ارزان میفروشیم

یکقطعه زمین مشجر در سوهانك شمیران وصل‌بباغ اعتصابیه بهائی‌ها باآب جاری دائمی. طالبین بدفتر پول شاهرضا مقابل کافه شهرداری تلفن ۴۲۵۱۲ رجوع‌فرمائید

دکتر میرشب

معاون دکتر ملچارسکی

جراح فك و زیبائی از ٤ تا۸ حاضر به پذیرائی‌بیماران است . معالجه پیوره در یك جلسه امیریه ـ ابتدای‌سهیلی

آ_۱۵۶۴۹ ۱_۲

سیمان تهران

مرغوب ترین و باصرفه ترین سیمانها

سیمان تهران

آگهی استخدام حسابدار

سازمان آب وبرق خوزستان بمنظور تکمیل کادر پرسنلی خوددر خوزستان دونفر حسابدار شایسته که دارای لیسانس و یاگواهی‌نامه حسابداری و همچنین چندسال سابقه‌کار در حسابداری هستند وبزبان انگلیسی آشنائی کافی دارند باحقوق مکفی استخدام مینماید داوطلبین میتوانند برای تکمیل پرسشنامه بسازمان مذکور واقع‌در خیابان علائی شماره ۴۳از تاریخ درج این آگهی تاه‌مهرماه ۱۳۴۰ رجوع نمایند.

۱ـ۳ آ_۲۱۰۳۰

واگذار میشود

یك معدن بزرك سرب وذغال سنك

در ۶۰ کیلومتری تهران مجهز بتمام وسایل وحاضر برای بهره‌برداری بعلت مسافرت بخارج در مقابل پول و ملك واگذار میشود. طالبین بدفتر معاملات پول شاهرضا قرب چهارراه پهلوی تلفن ۴۲۵۱۲ مراجعه فرمائید.

آگهی دعوت مجمع عمومی فوق‌العاده

انجمن فارغ‌التحصیلهای دانشگاههای آمریکا

پیرو آگهی قبلی چون در جلسه ۴۰ر۶ر۱۱ اکثریت حاصل نگردید بدینوسیله از کلیه اعضا انجمن دعوت‌میشود برای روز ۸ مهر ماه ساعت ۵بعد از ظهر درسالن جامعه وکلای دادگستری واقع در خیابان پهلوی جنب کلانتری ۱ کوچه دهقان کاشی ۱ حضوربهمرسانند.

دستور جلسه :

انتخابات هیئت مدیره

ضمنا از متقاضیانی که درخواست عضویت نموده‌اند تقاضامیشود برای دریافت کارت عضویت خود قبل از تاریخ فوق بشماره ۴۳ خیابان علائی مراجعه فرمایند ۱ـ۳ آ_۲۰۲۰۸ هیئت مدیره

دارندگان کارت آموزشگاه عالی وزارت دارائی

بدارندگان کارت ورود بجلسه امتحان مسابقه ورودی به‌آموزشگاه وزارت دارائی (استخدام یکصدنفر) بدینوسیله اطلاع داده میشود درصورتی‌که کارت آنها در ردیف شماره های زیر میباشد حداکثر تا آخر وقت اداری روز پنجم مهرماه ۱۳۴۰ بدفتر آموزشگاه مراجعه نمایند درصورت عدم‌مراجعه کارت آنها از درجه اعتبار ساقط واز شرکت آنها درجلسه امتحان ممانعت بعمل خواهد آمد .

رئیس آموزشگاه . مسعودسالور

۷ـ ۸ـ ۱۰ـ ۱۳ـ ۱۴ ـ ۱۶ ـ ۲۴ ـ۲۶ـ ۳۱ـ ۳۲ـ ۳۶
۴۰ـ ۴۲ ـ۴۴ ـ۵۲ـ ۶۰ ـ۷۱ـ ۸۰ ـ۸۲ ـ۸۹ـ ۹۰ ـ۹۱ـ ۹۳
۱۰۱ ـ ۱۱۱ ـ ۱۱۳ ـ ۱۱۴ ـ ۱۲۱ ـ۱۲۲ـ ۱۲۳ ـ ۱۲۵
۱۳۳ ـ ۱۳۴ ـ ۱۴۴ ـ ۱۴۷ ـ ۱۴۸ ـ ۱۵۳ ـ ۱۵۹ ـ ۱۶۷
۱۷۰ ـ ۱۸۰ ـ ۱۸۵ ـ ۱۸۷ ـ ۱۸۸ ـ ۱۹۲ ـ ۱۹۳ ـ ۱۹۹
۲۰۱ـ ۲۰۲ ـ۲۰۳ـ ۲۰۷ ـ۲۰۸ـ ۲۱۰ـ۲۱۱ـ۲۱۳ـ۲۱۹
۲۲۱ـ ۲۲۴ ـ ۲۲۶ ـ ۲۳۱ ـ ۲۳۴ ـ ۲۳۹ ـ ۲۴۰ ـ ۲۴۳
۲۴۵ـ ـ ۲۴۹ـ ۲۵۴ـ۲۵۷ـ ۲۵۹ـ ۲۶۱ـ۲۷۴ـ۲۷۸ـ۲۸۶
۲۹۴ ـ ۲۹۵ ـ ۲۹۹ ـ ۳۰۱ ـ ۳۱۶ ـ ۳۲۷ ـ ۳۲۹ ـ ۳۳۶
۳۳۷ ـ ۳۴۵ ـ ۳۴۶ ـ ۳۵۱ ـ ۳۵۴ ـ ۳۵۶ ـ ۳۵۷ ـ ۳۶۶
۳۷۰ ـ۳۷۳ ـ۳۸۲ـ ۳۸۳ ـ۳۹۱ـ ۳۹۲ ـ ۳۹۳ـ۳۹۶ـ۳۹۷
۴۰۵ـ ۴۱۲ ـ ۴۱۳ ـ ۴۱۵ ـ ۴۱۸ ـ ۴۲۴ ـ ۴۲۷ ـ ۴۲۸
۴۲۹ ـ ۴۳۰ ـ ۴۳۲ ـ ۴۳۶ ـ ۴۳۹ ـ ۴۴۲ ـ ۴۴۳ ـ ۴۴۹
۴۵۶ ـ ۴۶۴ ـ ۴۷۱ ـ ۴۷۶ ـ ۴۸۵ ـ ۴۹۴ ـ ۴۹۷ـ ۵۰۷
۵۲۰ ـ ۵۲۳ ـ ۵۳۰ ـ ۵۳۱ ـ ۵۳۴ ـ ۵۳۵ ـ ۵۴۱ ـ ۵۴۲
۵۴۹ ـ ۵۵۰ ـ ۵۵۵ ـ ۵۶۱ ـ ۵۷۴ ـ ۵۷۵ ـ ۵۷۹ ـ ۵۸۲ـ
۵۸۴ـ ۵۸۷ـ ۵۹۲ ـ ۵۹۵ـ ۵۹۷ ـ ۶۰۰ ـ۶۰۱ـ۶۰۲ـ۶۰۳
۶۰۵ ـ ۶۰۶ـ ۶۰۷ ـ ۶۰۹ ـ ۶۱۶ ـ ۶۱۸ ـ ۶۳۲ ـ ۶۳۳
۶۳۵ ـ ۶۳۶ ـ ۶۴۰ ـ ۶۴۴ ـ ۶۴۵ ـ ۶۴۶ ـ ۶۵۳ ـ ۶۵۴
۶۶۱ـ ۶۶۴ ۱ـ۳ آ_ ۲۱۱۰۶

پیشه وران ـ اصناف ـ کسبه ـ صنعتگران دستمزدبگیر

توجه فرمایند

برطبق تصویبنامه مورخ۲۲ر۶ر۴۰ هیئت وزیران‌مالیات قطعی نشده سنوات قبل از ۱۳۴۰ پیشه‌وران عبارت است از حد متوسط مالیات های قطعی شده سالهای از ۳۵ تا۳۹ ولی مالیات‌خودسال ۱۳۴۰ معادل همان «حد متوسط» بعلاوه ده درصد وصول‌خواهد گردید .

کسانی که قبل از سال ۱۳۳۵ کسب وشغل خودرا ترك گفته‌اند مالیات هریك ازسنوات قطعی نشده رامطابق آخرین سال قطعی‌شده خواهند پرداخت .

از مودیان محترم تقاضا میشود

۱ـ مالیات ۱۳۴۰ رادرهمین مهرماه پرداخت وبدهی سنوات‌قبل رادر صورت عدم استطاعت باقساط مساوی ماهانه (حداکثرخرداد۴۱) بادارائی محل تقسیط فرمایند .

۲ ـ اشخاصی که‌سوابق قطعی‌فوق‌الذکر رادارند اظهار نامه سنوات کسب خودرابه تفکیك وبراساس درآمدسال بدارائی تسلیم ومالیات متعلقه رابپرداخت نمایند .

تذکر

کسانیکه بترتیب فوق‌عمل نکنند نسبت بآن قسمتی که‌قصوریا تقصیر داشته‌اند مشمول مقررات تصویبنامه ۱۱۸۵۲ مورخ۲۷ر۴ر۴۰ هیئت وزیران خواهندبود .بهمین جهت اداره کل وصول تهران مجددا تقاضای خودرا تکرار وبمودیان‌محترم یادآوری می‌نماید که انجام این مهم‌راباآخرین روزهای مهرماه موکول ننموده هرچه‌زودتر بادارائی محل ترتیب کارمالیاتی خودرابدهند تابرطبق تصویبنامه قبلی ملزم بپرداخت مالیات بیشترباسی‌درصد جریمه وزیان‌دیرکرد نشوند .

مدیر کل وصول تهران ودارائیهای حومه . فضل‌اله‌گرکانی

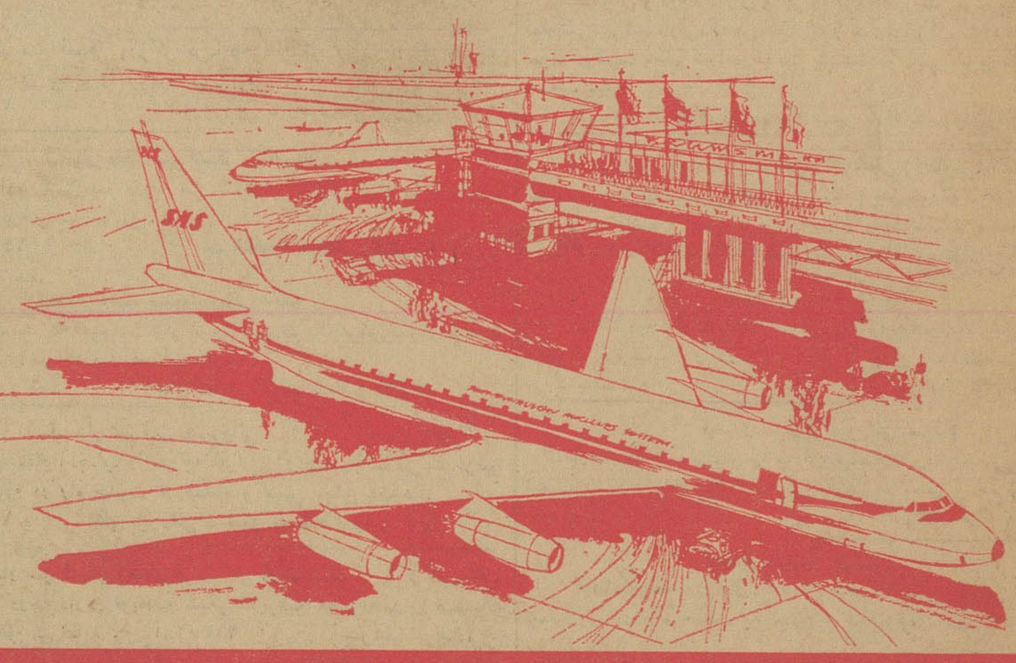

خبرخوش برای شما !

از ششم مهر هواپیما های عظیم جت دی سی ـ ۸ ـ اس . آ . اس درسریعترین خط جت دور جهان به تهران میآیند باارتباط مستقیم به : امریکا ـ اروپا ـ خاور دور ـ افریقا.

برای اطلاعات بیشتر به آژانس های مسافری مراجعه فرمایید یا اس . آ . اس تلفن ۴۶۴۳۳ یا لوان تور ـ نماینده کل اس . آ . اس تلفن ۴۵۵۱۷

SAS

SCANDINAVIAN AIRLINES SYSTEM