کیهان
چاپ دوم
۲۴ صفحه
دوشنبه ٦ شهریور ۱۳۵۷ - ۲۳ رمضان ۱۳۹۸- شماره ۱۰۵۵۰

از طرف کانون نویسندگان ایران

انحلال کلیه سازمانهای سانسور عقاید و افکار خواسته شد

صفحه ۲- ستون سوم

احزاب ایران، ملت ایران
جمعیت سوسیالیست‌های
نهضت ملی ایران در جبهه
ملی متشکل شده‌اند

برنامه سیاسی جبهه ملی اعلام شد

۱۴ حزب و جمعیت سیاسی اعلام موجودیت کردند

● اظهارنظرهای دکتر علی‌اصغر حاج سیدجوادی، داریوش فروهر، شاپور بختیار، احمد بنی‌احمد، مقدم مراغه‌ای

صفحه ۲

شرفیابی دولت جدید اشاهنشاه آریامهر در شرفیابی اعضای کابینه شهید ازهاری، جعفر شریف‌امامی، بیاناتی خطاب به آنان ایراد میفرمایند

به دستور نخست‌وزیر

کازینوها و قمارخانه‌ها تعطیل شد

صفحه ۲

۴ سپهبد بازنشسته شدند

صفحه ۲۳

مصاحبه حضرت آیت‌الله‌العظمی شریعتمداری

* من نمی‌خواهم قهرمان شوم، همین قدر میدانم که صحبت‌های من باایمان من و وجدان من از یک ریشه آب میخورد

صفحه ۲۲

حضرت آیت‌الله شریعتمداری، مرجع عالیقدر شیعیان خبرنگار مجله آلمانی اشپیگل را در قم به حضور پذیرفتند و به سئوالات او پاسخ دادند و این مصاحبه در شماره ۲۱ اوت (مطابق با ۳۰ مرداد) گذشته این مجله به چاپ رسید.

مصاحبه علی امینی: نگاهداشتن آزادی، دشوارتر از بدست آوردن آنست

● آزادی فردی و اجتماعی، آزادی بیان و قلم، آزادی اجتماعات، اجرای دقیق اصول قانون اساسی، از جمله هدفهای اساسی احزاب و جمعیت‌های سیاسی ایران است.

صفحات ۲،۳،۴،۲۳

انتشار مجدد مجلات تعطیل شده

ناشران چند مجله و روزنامه که بدستور وزارت اطلاعات تعطیل شده بودند، اخیرا با یکدیگر جلساتی تشکیل داده‌اند تا دوباره نشریات خود را منتشر کنند. این نشریات عبارتند از امید، ایران، سپید و سیاه، فردوسی، تهران مصور و روزنامه دنیا.

ناشران آنها به ترتیب عبارتند از: علی‌اکبر صفی‌پور، دکتر علی بهزادی، نعمت جهانبانویی، مهندس عبدالله والا و عبدالکریم طباطبائی.

هر کدام از این ناشران می‌کوشند سردبیری برای خود انتخاب و نویسندگانی را بکار دعوت کنند.

جناب آقای عباس شایسته‌منش
مدیریت و کارکنان شرکت براون باوری ایران (سهامی خاص) درگذشت خواهر گرامیتانرا تسلیت میگویند.
کارل کلر- مدیرعامل

سرکار خانم پروین فرهودی
انتصاب شایسته جنابعالی را بمقام مدیریت کل حقوقی و پارلمانی وزارت آموزش و پرورش صمیمانه تبریک گفته و آرزوی توفیق هر چه بیشتر شما را دارد.
علی پیرانی

سر کار خانم پروین فرهودی
انتخاب جنابعالی را بمقام مدیریت کل حقوقی و پارلمانی وزارت آموزش و پرورش تبریک گفته و آرزوی موفقیت شما را در راه خدمت بشاهنشاه آریامهر و ملت ایران دارد.
مسعود صدرائی

جناب آقای دکتر سلیمان آقائی
با نهایت تاسف مصیبت وارده را بشما و خانواده محترمتان صمیمانه تسلیت میگویم.
شرکت توسعه‌کن - داریوش سنندجی

جناب آقای نصراله قوامی
با نهایت تأسف و تأثر مصیبت وارده را به جنابعالی و خانواده محترمتان تسلیت عرض نموده سلامتی شما را از خداوند متعال مسئلت داریم.
کارکنان مهندسین مشاور وی.ک.دی

جمعیت شیر و خورشید سرخ اصفهان
اطلاعیه
پذیرش دانشجوی مامائی و پرستاری
در صفحه ۸

قابل توجه
شرکت کنندگان در نمایشگاه بین‌المللی تهران
اگر تاحال برای ساختن غرفه‌های خود اقدامی نکرده‌اید به دررسه ساخت غرفه‌ها ... کلائی داریدبا تلفن ۶۲۹۵۲۶ تماس حاصل فرمائید

تشکر و پوزش
بدینوسیله از کلیه سروران و دوستان و همکاران گرامی و عزیز مخصوصاً علماء و روحانیون محترم و روسای هیئتهای مذهبی مشهد و همکاران گرامی تهران و شهرستانها که در مراسم تشییع و تدفین و شرکت در مجالس ترحیم و یادبود و مراسم شب هفت و عید اول برادر عزیزم مرحوم حاجی محمدمهدی حسن‌پور چه با حضور خود و یا بوسیله تلگرام و نامه و جراید و تلفن اظهار همدردی فرموده‌اند تشکر نموده، سعادت و سلامتی آنها را از خداوند متعال خواستاریم.
از طرف خانواده‌های وابسته- ابراهیم حسن‌پور

تلفن سازمان نیازمندیها ۳۱۲۲۹۱

مدرسه عالی ادبیات و زبانهای خارجی آگهی ثبت نام پذیرفته‌شدگان سال تحصیلی ۵۸-۱۳۵۷
در صفحه ۲۳

آگهی مزایده سازمان تعاون مصرف شهر و روستا
در صفحه ۳

فروش آجر
همه رقم
۸۵۵۷۰۳-۸۴۹۲۸۲

اطلاعیه
تلفن‌های دفتر مرکزی شرکتهای:
فیلور- یزدباف- هاوس الکتریک- مونوپل- رنگین- پلاستیران- وسرویس همگانی ایران به شماره‌های زیر تغییر یافت.
۸۷-۶۶۴۲۸۳
۹۸-۶۶۳۳۹۴
دریافت سفارشات شرکتهای فیلور ومونوپل ۶۶۷۷۱۷
دریافت سفارشات شرکت هاوس الکتریک ۶۴۵۶۸۰

با نهایت تأسف درگذشت مرحومه بانو بتول کوچصفهانی (رفیع) را باطلاع دوستان و بستگان محترم میرسانیم طبق وصیت آن مرحومه هزینه مجالس تذکر به آسایشگاه معلولین رشت داده خواهد شد.
خانواده‌های کوچصفهانی- رفیع- شهیدی- رادپور- رمضانی- فرزد- دریابیگی- سها- وثوق.

به چند نفر فروشنده سابقه‌دار کتاب درسی و یک نفر ماشین‌نویس مرد با حقوق کاملا مکفی نیازمند است تلفن ۹۴۳۴۳۷

آقای امان اله طهماسبی
معاون اجرائی جمعیت بهزیستی وآموزشی فرح پهلوی
باکمال تاسف وتاثر فوت جانگذار همشیره گرامیتان رابشما وخانواده طهماسبی ازطرف خود وکارکنان جمعیت بهزیستی وآموزشی فرح پهلوی تسلیت میگویم. ازخداوند متعال برای شماصبر جمیل آرزو دارم.
مدیرعامل جمعیت بهزیستی وآموزشی فرح پهلوی

درگذشت استادمحمد پروین گنابادی‌همکار دانشمند بنیاد فرهنگ ایران موجب تاثر فراوان گشت مجلس ختم آن شادروان ازساعت۳ تا۵ بعد ازظهر روز سه شنبه۷ شهریور ماه درمسجد فخرالدوله برپاست.
دبیرکل ومدیرعامل بنیاد فرهنگ ایران- دکتر پرویز خانلری

درگذشت شادروان حاج عبودی آقائی پدر ارجمند جناب آقای دکتر سلیمان آقائی را بایشان و خانواده محترم آقائی تسلیت میگوئیم و برای ایشان و همه خانواده‌های سوگوار طول‌عمر آرزو داریم
هیئت‌مدیره شرکت تبلیغاتی سیته

از کلیه سروران و دوستان و همکاران ارجمندی که بمناسبت سانحه هوائی و فقدان شادروان مسعود فاتح و خانواده‌اش در مراسم تشییع و ختم و همچنین با ارسال نامه و تلگراف و درج در جراید اظهار لطف و همدردی فرمودند سپاسگزارم و چنانچه تأخیری در عرض تشکر حضوری حاصل شود پوزش طلبیده از خداوند بزرگ سلامت و سعادت برای همگان آرزو مینمایم.
حسن فاتح

جناب آقای دکتر سلیمان آقائی
مصیبت وارده را به شما و خانواده محترمتان تسلیت عرض مینمایم.
فریدون یزدانی

نمایشگاه بین‌المللی هنر
IAE
TEHRAN
78
INTERNATIONAL ARTS EXHIBITION

اطلاعیه بنیاد شهبانو فرح، درباره نمایشگاه بین‌المللی هنر تهران- ۱۳۵۷
بنیاد شهبانو فرح، «نمایشگاه بین‌المللی هنر تهران- ۱۳۵۷» را از تاریخ دوم آذرماه تا دوم دی‌ماه سال جاری برگزار می‌نماید.
این نمایشگاه درمحل «سازمان نمایشگاههای بین‌المللی ایران» برپا خواهد شد و آثار هنری را در هفت زمینه زیر عرضه خواهد کرد:
هنرهای گرافیک و تجسمی- سوزن‌دوزی (تاپیسری)- آثار عتیقه و هنرهای تزئینی- هنر معماری- کتاب و انتشارات هنری- هنرهای سمعی و بصری- تمبرهای هنری و سکه.
نمایشگاه شامل دو بخش فرهنگی و حرفه‌ای خواهد بود که بخش فرهنگی از ۲ آذرماه تا ۲ دی‌ماه، و بخش حرفه‌ای از ۲ الی ۱۷ آذرماه ادامه خواهد داشت.
نگارخانه‌ها، هنرمندان مستقل و مؤسساتی که فعالیتشان به نحوی با زمینه‌های ذکر شده ارتباط دارد، میتوانند در این نمایشگاه شرکت کنند.
علاقمندان، برای کسب اطلاعات بیشتر و شرایط شرکت، می‌توانند تا تاریخ ۱۵ شهریورماه ۱۳۵۷ به دفتر نمایشگاه واقع درباغ فردوس (تجریش) مراجعه نمایند یا با تلفنهای ٤-۲۷۹۰۰۱ تماس بگیرند. مهلت پذیرش تقاضای شرکت تا ۱۵ شهریورماه ۱۳۵۷ خواهد بود.

اطلاعیه مورخ ۱۳۵۷/٦/٦
پلیس راه ژاندارمری کشور شاهنشاهی
در صفحات ۲۰ و ۱۹

اطلاعیه بانک اعتبارات صنعتی
درمورد فروش سهام
به پیروی از منویات اعلیحضرت همایون شاهنشاه آریامهر مبنی بر مشارکت مردم درامر خرید سهام و بر اساس قانون نحوه اداره بانک اعتبارات صنعتی و چگونگی استفاده از وجوه حاصل از فروش سهام، بانک اعتبارات صنعتی در نظر دارد ۲۰ درصد دیگر از سهام خودرا از تاریخ ۱۱ شهریور ماه ۱۳۵۷ بمدت ۱۵ روز برای فروش بکلیه طبقات مردم عرضه نماید.
قیمت فروش هر سهم ومحل فروش سهام که بوسیله تعدادی از شعب بانک‌ملی ایران در تهران وشهرستانها انجام خواهد گرفت متعاقبا " برای اطلاع عموم آگهی خواهد شد.
بانک اعتبارات صنعتی

اطلاعیه بانک ملی ایران
بدینوسیله باطلاع میرساند که شعبه عجمان بانک ملی ایران از تاریخ چهارشنبه ۱۳۵۷/٦/۱ در امارت عجمان از امارات متحده عربی افتتاح و رسماً شروع بکار نموده است.
نشانی شعبه مزبور بشرح زیر میباشد:
BANK MELLI IRAN .
AJMAN BRANCH
SHEIKH HUMAID
BIN ABDUL AZIZ ST.
P.O. BOX NO. 448
AJMAN, U. A. E.

نیروی دریائی شاهنشاهی
نیروی دریائی شاهنشاهی استخدام مینماید
نیروی دریائی شاهنشاهی جهت تکمیل کادر افسری - دریافری - درجه‌داری تعدادی داوطلب با مدرک تحصیلی لیسانس (ریاضی - فیزیک - کامپیوتر) دیپلم ریاضی و طبیعی نظام قدیم آموزشی و ریاضی فیزیک و علوم تجربی نظام جدید آموزشی و هنرستان‌های فنی و سوم متوسطه یا معادل آنرا استخدام و جهت تحصیل بکشورهای آمریکا و اروپا اعزام مینماید. داوطلبین جهت کسب اطلاعات بیشتر و ثبت نام میتوانند بمدیریت استخدام نیروی دریائی شاهنشاهی واقع در خیابان عباس‌آباد غربی مقابل پمپ بنزین مراجعه نمایند.

دوشنبه ۶ شهریور ۱۳۵۷- ۲۳ رمضان ۱۳۹۸- شماره ۱۰۵۵۰

برنامه‌سیاسی جبهه‌ملی اعلام‌شد

جبهه ملی ایران اصول هدفهای خود را در شورای مرکزی موقت که از تاریخ سی‌ام تیرماه ۱۳۵۷ آغاز بکار کرد در سه‌اصل تشریح کرد. جبهه ملی ایران از حزبها، جمعیتها و اتحادیه‌های صنفی و عناصر استقلال‌طلب تشکیل شده است. در حال حاضر سه حزب ایران، ملت ایران و جامعه سوسیالیستهای نهضت ملی ایران در جبهه ملی ایران شرکت دارند. در قسمتی از اصول هدفهای جبهه ملی ایران آمده است:

نهضت ملی در کشور ما دارای دوخصیصه بهم آمیخته ضداستعماری و ضد استبدادی بوده و هست. از اینرو سازمان اداره‌کننده آن نیز باید همه نیروهای واجد این دوجنبه را بی‌هیچ انحصاری دربر گیرد.

بنابراین، برنامه سیاسی تضمین‌کننده استمرار و تشکل نهضت ملی ایران، تنها در پرتو شعار استقلال و آزادی می‌تواند تهیه و عرضه شود و طرح سازمانی آن نیز باید پدیدآورنده جبهه گسترده‌ای باشد که همه حزبها و جمعیتهای سیاسی و اتحادیه‌های صنفی و عناصر استقلال‌طلب و آزادیخواه را دربرگیرد و در عین حال هیچ دسته یا عنصری را که آشکارا یا در نهان از قدرتی بیگانه پیروی می‌کند، در آن جایی نباشد.

● جبهه ملی خواستار استقلال کشور است، استقلال واقعی وقتی حاصل می‌گردد که ایران از کلیه وابستگی‌های اسارت بار به قدرتهای سلطه‌گر رهایی یابد و برنامه‌های کشوری در زمینه‌های سیاسی واجتماعی واقتصادی وفرهنگی از نیازهای ملی الهام گیرد و به نحوی تنظیم شود تا عواملی را که از داخل وخارج در جهت بهره‌دهی به قدرتهای جهانی در کارند خنثی نماید.

جبهه ملی خواستار حفظ حیثیت ذاتی بشر وتأمین آزادیهای فردی واجتماعی واحیاء حقوق ملت برطبق اصول پیش بینی شده در قانون اساسی ومتمم آن واعلامیه جهانی حقوق بشر است.

آزادی واقعی متضمن حق حاکمیت ملت برسرنوشت خود است

جبهه ملی خواستار اتخاذ سیاست خارجی مستقل ایرانی براساس حفظ مصالح ملی در عین احترام به حق حاکمیت همه ملتها ومبارزه با هرگونه استعمار در سراسر جهان می‌باشد.

● روابط بین‌المللی کنونی با پذیرش نظریه‌های عرضه شده از سوی قطبهای قدرت بشکلی تنظیم گردیده که با وجود رعایت ظاهری تساوی حقوق ملتها باز هم کشورهای ضعیف همواره مورد بهره‌کشی قدرتهای سلطه‌گر قرار می‌گیرند. از اینرو جبهه ملی پدید آمدن روابط بین‌المللی سالمی را خواستار است که در بردارنده استقلال واقعی کشورها باشد.

کانون‌نویسندگان‌از تجدیدزندگی‌دموکراسی در‌ایران‌استقبال‌میکند

اعضای هیأت دبیران کانون نویسندگان امروز در گفتگوئی با کیهان تأکید کردند که از آنجا که درقانون اساسی ایران ممیزی ممنوع است، دولت جدید برای اثبات حسن‌نیت خود دردرجه اول باید سانسور و کلیه سازمان‌های سانسورکننده عقاید و افکار را منحل کند.

هیأت دبیران کانون نویسندگان ایران که از سال ۱۳۴۶ شمسی کار خود را آغاز کرد، دراین گفتگو درمقام تشریح اهداف این کانون اظهار داشتند: کانون نویسندگان ایران برای اعتراض به فشار سانسور و تضییقات دولت و تشکیل مرجعی که از آزادی بیان و اندیشه و آزادی چاپ و انتشار آثارفکری، فرهنگی و هنری دفاع کند، تشکیل شد. موضع این کانون همواره دفاع از آزادی اندیشه و نشر اندیشه بوده و از این پس نیز خواهد بود.

محمود اعتمادزاده (به‌آذین)، دکتر باقر پرهام و فریدون تنکابنی اعضاء هیأت دبیران و محمدعلی سپانلو منشی کانون که دراین گفتگو شرکت داشتند درمورد وضع کانون دربرابر دولت جدید ووعده‌های آن اظهار داشتند: اگر منظور از این سئوال که «روی کارآمدن دولتی که وعده آزادی می‌دهد» این است که ما بعنوان اعضاء کانون بپذیریم این وعده‌ها منطبق با حقیقت است، ما همین جا اعلام می‌کنیم که چنین چیزی برای ما مطرح نیست. دولت عوض شده است و صحبت از آزادی بیان و اندیشه می‌کند اما این حرفها و ادعاها را دولتهای قبلی نیز کرده‌اند. ولی ما در عمل دیده‌ایم که این وعده‌ها بیشتر اوقات از قالب کلام خارج نشده و به صورت حرفهائی برای آب و رنگ دادن به تبلیغات دولتی عنوان شده است. البته اگر دولت در عمل هیچگونه مانعی در چارچوب قانون اساسی و اعلامیه، حقوق بشر برای عقاید مردم، نشر افکار و اظهار نظر کردن مردم درباره مسائل مختلف مملکتشان ایجاد نکرد، مراد حاصل خواهد شد.

اعضاء هیات دبیران کانون نویسندگان در پاسخ به این سئوال که با تغییر دولت آیا فعالیتهای خود را گسترش خواهند داد، یا خیر، اظهار داشتند: ما منتظر نبودیم که این تغییرسیاستها اعلام شود، به همین جهت حدود ۱۱ سال است که کار خود را در حدود امکانات و با وجود موانع مختلف آغاز کرده‌ایم. در طول این سال‌ها کانون چندین شب شعر و جلسات سخنرانی برگزار کرده و بطور مرتب جلسه داشته است. ما تاکنون ۷ شماره بولتن منتشر کرده‌ایم و ۲۲ بیانیه در مورد اوضاع مختلف مملکت داده‌ایم، لذا ما منتظر نبودیم که دولت تغییر سیاست بدهد. زیرا کار ما دفاع از ارزش‌هائی است که شناخته شده ودر قانون اساسی ما نیز گنجانیده شده است.

اعضاء هیأت دبیران کانون افزودند: درحال حاضر اینکه دولت ما را به رسمیت بشناسد آنقدر مهم نیست که عمل دولت. اگر تمام کتاب‌هائی که درحال حاضر منتظر اجازه چاپ هستند، بیرون بیایند، اگر امکان اندیشیدن وبیان آن را بدهند وکسی را به جرم اندیشیدن وکتاب خواندن محکوم وزندانی نکنند، آنوقت است که بر ما روشن خواهد شد که وضع تغییر کرده است. براساس قانون اساسی ما ممیزی ممنوع است ومقامات تنها پس از انتشار کتاب یا اثر می‌توانند علیه آن دست به اقدامی بزنند که آن اقدام هم چیزی جز رجوع به دادگاه وتشکیل جلسه دادگاه باحضور هیأت منصفه نمی‌تواند باشد. لذا اگر دولت قصد دارد واقعاً کاری انجام دهد باید در درجه اول سانسور وکلیه سازمان‌های سانسور کننده را لغو کند.

اعضاء هیأت دبیران کانون دراین گفتگو اعلام‌کردندکه‌به دنبال برقراری شبهای شعر کانون در کلوب ایران وآلمان دولت موانع زیادی درراه ادامه فعالیت کانون بوجود آورد. همچنین تعدادی از اعضاء کانون صرفاً بدلیل عضویت در یک کانون فرهنگی از پستهای دولتی و غیردولتی خود اخراج شده‌اند ودولت قبلی به سیاست بریدن نان توسل جست. اعضاء هیأت دبیران کانون در مورد خواستهای کانون اظهار داشتند: ما خواستار آزادی کلیه نویسندگان زندانی، آزادی اندیشه ونشر اندیشه، لغوسانسور، از بین بردن محدودیت در کار ثبت کانون، محلی برای کانون واجازه انتشار نشریه (نه بطریقه ادبیات زیراکسی) هستیم. ما از این خواستها دفاع می‌کنیم وبخاطرشان مبارزه.

اعضاء هیأت دبیران در پایان تجدید زندگی دموکراسی در ایران که ضامن آزادی اندیشه، بیان، آزادی چاپ و انتشار آثار اهل قلم خواهد بود استقبال این گفتگو تأکید کردند که کانون نویسندگان ایران از می‌کنند. بنابراین کانون نویسندگان ایران بدون اینکه از حزب یا احزاب خاصی جانبداری کند خواستار استقرار دموکراسی در ایران است.

مذاکرات ۳ [illegible] نخست‌وزیر [illegible] حوضه نیروی گاز نیروان مشغول [illegible] این عکس پس از شرفیابی دولت جدید به [illegible] شاهنشاه گرفته شده است.

دیشب ٤ ساعت در قم تظاهرات و جنگ و گریزروی داد

قم- تظاهرات چند روز اخیر قم، دیشب به اوج خود رسید و حداقل دو نفر کشته و ۷ نفر مجروح شدند که دو تن از مجروحان مأمور انتظامی بودند. خیابان چهار مردان قم که چهار ساعت صحنه تظاهرات شب گذشته قم بود، چهره خیابانی از یک شهر جنگ‌زده را بخود گرفته بود. در این تظاهرات شیشه‌های اغلب اماکن این خیابان شکسته شد.

تظاهرات از ساعت ۱۰ بعدازظهر آغاز شد و تظاهر کنندگان که جمعیتی در حدود ٤ هزار نفر بودند، شعار میدادند و سنگ و آجر بطرف مأموران انتظامی که سرکوچه‌های خیابان چهار مردان مستقر بودند پرتاب می‌کردند.

مأموران انتظامی ابتدا شروع به پرتاب گاز اشک‌آور کردند و تظاهر کنندگان برای خنثی کردن گاز اشک‌آور لاستیکهای آغشته به بنزین را به آتش کشیدند و در خیابان رها کردند.

در این هنگام جنگ و گریز بین تظاهر کنندگان و مأموران آغاز شد.

در این تظاهرات مأموران انتظامی سعی می‌کردند با تظاهر کنندگان برخورد پیدا نکنند ولی پس از انفجار چند بمب از سوی تظاهر کنندگان مأموران شروع به تیراندازی کردند که حداقل دو نفر مجروح شدند.

تظاهرات شدید شب گذشته قم پس از سه ساعت و نیم در حالیکه تظاهر کنندگان هنوز، کاملاًمتفرق نشده بودند، با رفتن مأموران از خیابان چهار مردان به آرامی گرائید.

شب گذشته علاوه بر خیابان چهار مردان، تظاهراتی در نیروگاه میدان صفائیه و حرم حضرت معصومه(ع)نیز برپا شد. تظاهرات نیروگاه میدان صفائیه با جمعیتی بیش از ۵۰۰ نفر صورت گیرفت و پر خورد شدیدی بین تظاهر کنندگان و مأموران اتفاق نیفتاد.

در نزدیکی میدان صفائیه تظاهر کنندگان در حالیکه شعار میدادند شیشه‌های بانک صادرات وبانک‌ملی‌راشکستند.

در ساعت ۲ بامداد امروز نیز تظاهرات وسیعی با شرکت بیش از هزار نفر در صحن حرم حضرت معصومه(ع)بر پا شد که با دخالت مأموران انتظامی، تظاهر کنندگان متفرق شدند، در این جا عده‌ای دستگیر شدند.

سرپرست خبرگزاری پارس

بدنبال استعفای محمود جعفریان از سرپرستی خبرگزاری پارس هوشنگ پورشریعتی قائم‌مقام این سازمان که از روزنامه‌نگاران با سابقه کشور است به سمت سرپرست جدید خبرگزاری پارس منصوب شد.

دورههای جدید داروسازی

دورههای تازه لیسانس و فوق لیسانس داروسازی، از آغاز سال تحصیلی جاری در دانشگاههای کشور ایجاد میشود و همچنین وامهای طویل‌المدت و کم بهره برای تأسیس داروخانه دراختیار متقاضیان گذاشته خواهد شد.

دستور نخست‌وزیر به رئیس شهربانی درباره:

تعطیل کلیه قمارخانه‌ها و کازینوها

دیروز نامه‌ای از طرف مهندس جعفر شریف امامی نخست وزیر به رئیس شهربانی کشور صادر شد:

متن نامه که به شماره ۵٤۱۸۰ تاریخ ۵ شهریور ماه ۱۳۵۷ ثبت شده به این شرح است:

تیمسار سپهبد صمدیان‌پور رئیس شهربانی کشور شاهنشاهی

برای تعظیم شعائر مذهبی و در اجرای مقررات شریعت مطهر و در جهت حفظ اقتصاد سالم اجتماع، دستور فرمائید کلیه قمارخانه‌ها و کازینوها در استان‌های کشور برچیده شوند. شهربانی کشور شاهنشاهی مسئولیت اجرای این دستور را برعهده خواهد داشت.

نخست وزیر- جعفرشریف‌امامی

دستور تعطیل کازینوها شامل ۸ کازینو میشود که عبارتند از کازینو آبعلی، کازینو واریان در نزدیکی سد کرج- کازینو هایت خزر واقع در نزدیکی چالوس، کازینو رامسر واقع در رامسر، کازینو کیش که بطور فصلی فعالیت دارد و کازینوهای ملک شهر در اصفهان، خزر شهر و ایزدشهر در شمال که این سه کازینو کار خود را در هفته گذشته تعطیل کرده‌اند.

علاوه بر تعطیل کازینوها، قمارخانه‌ها که در نقاط مختلف تهران و شهرستانها دائر شده است تعطیل خواهد شد.

تغییرات وسیع در سطح مقامات کشور

به دنبال تغییر کابینه و ترکیب کابینه تازه هیأت وزیران، تغییرات وسیعی در سطح مملکت انجام گرفته و خواهد گرفت. از ویژگی‌های تغییرات جدید این است که بسیاری از پست‌های مملکتی که سال‌های متمادی در اختیار بعضی از افراد بود، نیز خالی شده و پیش‌بینی می‌شود که این پست‌ها نیز توسط چهره‌های کاملاً جدید پر شوند.

به دنبال کنار رفتن آموزگار از نخست‌وزیری و سپس دبیرکلی حزب، کنار رفتن جعفریان از پست قائم مقامی و سرپرستی خبرگزاری پارس، معاونین حزب نیز یکایک استعفا میدهند و جا را برای آیندگان باز می‌کنند. دیروز ناصر رحیمی یکی از معاونین حزب استعفا داد و گفته می‌شود که تا پایان هفته بقیه معاونین حزب نیز کنار خواهند رفت.

تغییر کابینه همچنین تغییر استانداران را بدنبال دارد. پستهای استانداری که تاکنون خالی شده‌اند عبارتند از پستهای خراسان، فارس و کرمانشاه، گفته میشود سرلشکر ضرغامی بعنوان استاندار جدید خراسان و حسین کاظم‌زاده بعنوان استاندار فارس عازم این مناطق خواهند شد.

امروز همچنین شایع شد که رضا قطبی سرپرست سازمان رادیو تلویزیون ملی ایران از سمت خود استعفا کرده است. گفته می‌شود سازمان رادیو تلویزیون ملی ایران زیر نظر وزارت اطلاعات کار خود را ادامه خواهد داد. ضمناً شایع است که رضا قطبی بعنوان رئیس دفتر مخصوص علیاحضرت به دربار خواهد رفت.

انحلال اتاق اصناف

امروز گفته شد اتاق اصناف منحل خواهد شد. بجای اتاق اصناف شورا اصناف تشکیل میشود.

این شورا بدنبال برگزاری انتخابات اتحادیه‌های صنفی کار خود را آغاز خواهد کرد.

خبرهای روز

شرفیابی وزیر دربار مغرب

شاهنشاه آریامهر پیش از ظهر دیروز وزیر دربار کشور پادشاهی مغرب را در کاخ سعدآباد بحضور پذیرفتند

علیاحضرت شهبانو نیکوکار یزد را بحضور پذیرفتند

تهران- خبرگزاری پارس- علیاحضرت شهبانو پیش از ظهر دیروز دکتر رهنوردی استاندار یزد و عطاءالله افشار یکی از نیکوکاران یزد را در کاخ سعدآباد بحضور پذیرفتند. در این شرفیابی علیاحضرت شهبانو عطاءاله افشار را بخاطر خدمات نیکوکارانه مورد عنایت خاص قرار دادند.

عطاءاله افشار در اوائل سال جاری مبلغ ۵۰۰ میلیون ریال به منظور ایجاد ساختمان دانشکده پزشکی در یزد اختصاص داده است و همچنین یک ساختمان مجهز با هزینه ۷۵ میلیون ریال برای استفاده دانشکده صنعتی وابسته به مجتمع آموزشی صنعتی کشور واگذار کرده است این دانشکده از مهرماه امسال در رشته الکترونیک ۵۵ دانشجو خواهد پذیرفت.

هزینه تعمیرات بقاع متبرکه

شیراز - خبرگزاری پارس- بقرار گزارش اداره کل اوقاف استان فارس در آمد حرم مطهر حضرت سید علاء الدین حسین(ع)طی ماه گذشته از محل نذورات اهدائی مردم بالغ بر ۱٦۵۹/٤۷۰ ریال بوده و در آمد حرم مطهر حضرت سید میر محمد(ع)از همین محل بالغ بر ۸۹۲٦۵۰ریال بوده است.

اینگونه عواید طبق معمول صرف هزینه‌های نوسازی و تعمیرات بقاع متبرکه خواهد شد

علی‌اصغر مظهری نماینده کرمان در مجلس:

دانشگاههای تعطیل شده باید کار خود را از سر بگیرند

علی‌اصغر مظهری نماینده مردم کرمان درمجلس شورای ملی که یکی از هفت نماینده امضا کننده استیضاح دولت آموزگار بود و درآخرین جلسه مجلس نیز به عنوان مخالف حکومت نظامی دراصفهان ثبت‌نام کرده بود به خبرنگار کیهان گفت:

در شهر کرمان بودم که از سقوط دولت آموزگار و نخست‌وزیری آقای شریف‌امامی آگاهی یافتم و تا این لحظه (ساعت ۱۱/۳۰ دقیقه بعدازظهر روز شنبه) با هیچیک از مقاماتی که احتمالاً در دولت جدید خواهند بود تماس نداشتیم واز برنامه دولت منتشر نشود اظهار نظری نمیتوان کرد، اما آنچه میتوان یادآور شد این است که باتوجه به مسایلی که در طول خدمت دولت گذشته اتفاق افتاد مسلماً میبایست برنامه دولت جدید حاوی دو نکته باشد: نکته اول، حرکتی سریع و اصولی، آن هم متکی به قانون و در پناه حکومت قانون اساسی به سوی مردم و گسترش آزادی‌های سیاسی و به‌خصوص آزادی مطبوعات. نکته دیگر، بررسی مسائل گذشته و رسیدگی به آنچه در این مدت در چهار سوی مملکت اتفاق افتاد و بسیاری از هموطنان ما را به خاک و خون کشیده است. دانشگاههای تعطیل شده باید کار خود را از سرگیرند، باید مسئولان این وقایع شناخته و تعقیب شوند و درعین حال، نباید به ریشه‌های اصلی و علل کلی نارسایی‌ها بی‌توجه بود.

تظاهرات و زدوخورد در چند شهر ایران

در بیست و چهار ساعت گذشته، چند شهر ایران صحنه تظاهرات و زد و خوردهائی بود که به دستگیری تعدادی از تظاهرکنندگان منتهی شد.

براساس گزارش خبرنگار کیهان، هفت تن از قربانیان حادثه فجیع آبادان، اهل شهرضا بودند. به همین دلیل کسبه و بازاریان شهرضا بعلامت سوگواری و اعتراض به فاجعه آبادان مغازه‌های خود را تعطیل کردند.

همزمان با تعطیل مغازه‌ها بدستور مسئولان شهربانی مأموران روی در مغازه‌های بسته شده علامت زدند و صاحبان این مغازه‌ها را بازداشت کردند. بازداشت‌شدگان در دادگستری پس از پرداخت هزار ریال جریمه نقدی آزاد شدند.

بدنبال این وقایع ظهر جمعه حدود ۵۰۰ تن از اهالی شهرضا در میدان ششم بهمن این شهر با دادن شعارهای ضددولتی به تظاهرات پرداختند در مسیر خود تابلوهای نئون بلوار و شیشه‌های بانک تهران را با سنگ و چوب شکستند.

در جریان این تظاهرات، حدود صد تن از تظاهرکنندگان توسط مأموران شهربانی بازداشت شدند.

دستگیری دو واعظ

بعدازظهر روز شنبه این هفته، دو سخنران مذهبی پس از برگزاری یک مجلس وعظ، باتهام تحریک مردم به مخالفت با دولت در قاسم‌آباد شاهی توسط مأموران ژاندارمری دستگیر شدند. این دو واعظ (که یکی از آنان آقای فتح‌اللهی نام داشت وتعدادزیادی کتاب نیزبین مردم پخش کرده بود) پس ازبازجوئی به مرکز اعزام شدند. همچنین خبرنگار کیهان در منطقه مرکزی گزارش داد که عصرشنبه پیرچه‌ای که درمهنی‌بوس اعلامیه‌های ضددولتی توزیع میکرد بازداشت شد. دراین اعلامیه‌ها، دولت عامل آتش‌سوزی سینما رکس آبادان معرفی شده بود.

زنجان- ساعت ۱۱ دیشب

ساعت یازده دیشب، بعداز ختم دو مجلس سخنرانی در مساجد رسول‌الله و ولی‌عصر (ع) برخوردهائی بین مردم و مأموران پلیس در گرفت و تظاهر کنندگان پس از چند دقیقه متفرق شدند.

تظاهرکنندگان در مسیر خود شیشه‌های چند بانک را شکستند و دوتن از مأموران انتظامی را بسختی مجروح کردند. دراین تظاهرات چندتن دستگیر شدند.

قصر شیرین- نیمه شب دیشب

نیمه‌شب دیشب، صدها تن از مردم قصرشیرین در مسجد مرحوم شیخ علی غروی به تظاهرات پرداختند. آنها، سپس با شعارهای ضد دولتی به خیابان‌ها ریختند و با مأموران شهربانی به زدوخورد پرداختند. تظاهرات حدود یکساعت ادامه داشت وحدود ۵۰ تن از تظاهر کنندگان دستگیر شدند.

محمد درخشش:

تجاوز به حقوق اساسی مردم نتیجه اعمال مسؤولان امور دولتی است

محمد درخشش ضمن اشاره به مطلبی که دیروز از قول ایشان در روزنامه به چاپ رسیده بود، اظهار داشت: مطالب درج شده در زمینه دولت جدید نظر اینجانب نبوده است. وی افزود: تجاوز به حقوق اساسی مردم و پایمال کردن قانون اساسی و ایجاد فساد و سایر نابسامانی‌ها نتیجه اعمال و رفتار کسانی بوده که سالها مصدر امور دولتی بوده‌اند.

تظاهرات وسیع در تبریز- این عکس از آغاز تظاهرات روز شنبه تبریز گرفته شده است. تظاهرات بعد از ظهر شنبه آغاز شد و عده زیادی تظاهرکننده از بازار کفاشان تبریز خارج شدند و درحالیکه شعار میدادند وارد خیابان‌ها شدند. تظاهرکنندگان بعد در میدان دانشسرای تبریز اجتماع کردند و علیه دولت شعار دادند.

۱٤ حزب و جمعیت سیاسی اعلام موجودیت کردند

دیروز بلافاصله پس از استعفای دولت آموزگار و انتشار نخستین اعلامیه دولت شریف‌امامی، بسیاری از احزاب، جمعیت‌ها، نهضت‌ها و گروههای سیاسی که در گذشته- و به ویژه یکسال گذشته- فعالیت‌های غیررسمی داشتند، موجودیتشان را با انتشار اعلامیه‌ها، انجام مصاحبه‌ها و دادن خبرهای از تشکیلات سیاسی و هدفهای خود به خبرنگاران، اعلام کردند. بعضی از این احزاب و جمعیت‌ها، قبلاً فعالیت خود را آغاز کرده بودند.

احزاب، جمعیت‌ها، نهضت‌ها و گروههای سیاسی که تاکنون ظاهر شده‌اند، به این شرح‌اند:

● حزب ایران- حزب ملت ایران و جامعه سوسیالیستهای نهضت ملی که با اتحادی قدیمی، جبهه ملی ایران را تشکیل میدهند، (اعضای هیأت اجرایی موقت جبهه ملی ایران تشکیل شده است از دکتر کریم سنجابی- داریوش فروهر- مهندس حبیبی- شاپور بختیار و اعضای دیگر.)

● نهضت رادیکال: مهندس رحمت‌الله مقدم مراغه‌ای

● نهضت آزادی: مهندس بازرگان و دکتر یدالله سحابی

● حزب زحمتکشان ملت ایران: دکتر مظفر بقایی کرمانی

● حزب پان ایرانیست: محسن پزشکپور- مهندس ظفری- دکتر حسین طبیب.

● حزب سوسیال دموکرات: بنی احمد (درشرف تأسیس)

● جنبش: ارگان فکری دکتر علی اصغر حاج سید جوادی و همفکرانش

● جمعیت پاسداران قانون اساسی: سید مهدی پیراسته

● کمیته ایرانی دفاع از آزادی و حقوق بشر و پیشبرد آن در ایران: مهندس بازرگان- دکتر سنجابی- دکتر لاهیجی- دکتر ابراهیم یونسی- حسن نزیه- دکتر یدالله سنجابی.

● کانون ناسیونالیستها: دکتر فضل‌الله صدر- دکتر زرین‌پور

● حزب آزادیخواهان اسلامی

● حزب دموکرات ایران- سخنگو: علامیر دولوی قاجار

● حزب سوسیالیست آریا: هادی سپهر

● منفردین: الهیار صالح- دکتر غلامحسین صدیقی- دکتر مهدی آذر و دکتر ملکی در روزهای آینده، فعالیت‌های جدی و جدید این احزاب، جمعیت‌ها و گروهها، پس از تشریح هدفها، مرامنامه، تشکیلات سیاسی و خواستها، آغاز میشود.

تسلیت به همکار

منصور نجلی همکار کیهان در سازمان شهرستانها برادر خود را از دست داد، این ضایعه را به همکار خود و سایر بستگان آن مرحوم تسلیت گفته برایشان شکیبائی آرزو میکنیم.

سازمان شهرستانها

آبادان‌بعدازچندروز آرام‌شد

*** ۳ نفر در تظاهرات جمعه و شنبه کشته شده‌اند.**

یکشنبه ۵ شهریور- امروز شهر آبادان نسبت به روزهای گذشته آرام بود و مردم آبادان به دنبال فاجعه سینما رکس و تظاهرات چند روز گذشته با آرامش کامل مغازه‌های خود را باز کردند.

گزارش خبرنگاران اعزامی کیهان در آبادان حاکیست امروز شهر آبادان از کنترل مأموران انتظامی ارتش، ژاندارمری خارج شد و مأموران پلیس بسرپرستی سرهنگ امینی سرپرست شهربانی آبادان کنترل اوضاع این شهر را بعهده گرفتند.

گزارش خبرنگاران کیهان از آبادان حاکیست که امشب برخلاف شبهای گذشته شهر آبادان در آرامش بود و صدای تیراندازی برای اولین بار در طی این چند شب بگوش نرسید. در شبهای گذشته مأموران انتظامی در خیابانهای اصلی اطراف کلانتریها و همچنین در آغاز جاده‌ها اتومبیلها را متوقف میکردند و به بازرسی می‌پرداختند. اما امشب نظیر چنین صحنه‌هایی در شهر آبادان مشاهده نشد. مأموران شهربانی صرفاً در مقابل کلانتریها بحال آماده‌باش هستند و رفت و آمد در اغلب خیابانها بصورت عادی جریان دارد.

۳ نفر کشته شده‌اند.

بر اساس اطلاع واصله در جریان تظاهرات روز جمعه و روز شنبه شهر آبادان سه نفر کشته شده‌اند. این عده جوانهایی هستند که هنوز هویت آنها اعلام نشده است. علاوه بر این در جریان این تظاهرات ۳۲ نفر مجروح شده‌اند که در بیمارستانهای شیروخورشید و شرکت نفت تحت درمان قرار دارند. از این عده تعدادی مأموران شهربانی وانتظامی هستند، امروز کسب اطلاع شد، تعداد پنج نفر دیگر که بعد از تیراندازی مجروح و به خانه‌هایشان رفته بودند، توسط بستگانشان به بیمارستان منتقل و تحت درمان قرار دارند. گزارش خبرنگاران ما حاکیست که امشب بر خلاف شبهای گذشته در مساجد تعداد کثیری از مردم حضور پیدا کردند و مساجد در کنترل مأموران شهربانی بود. امروز و امشب در مساجدتظاهراتی صورت نگرفت.

رئیس جدید شعبه چهارم دادگاه جنائی

از طرف وزیر دادگستری «سید بابا صفوی» به ریاست شعبه چهارم دادگاه عالی جنائی تهران تعیین و مشغول کار شد. نامبرده پیش از این رئیس شعبه ۱۳ دادگاه استان بود و علاوه بر این سالیان سال بعنوان بازپرس، دادیار، رئیس دادگاه جنحه و مستشار دادگاه جنائی در شهرهای کرمانشاه، زاهدان، تبریز، و تهران انجام وظیفه کرده است.

آخرین خبر تلفنی کاظم گیلان‌پور از مکزیکو- ساعت ۱۰ صبح امروز

تیم کشتی ایران سوم شد

در مسابقات کشتی آزاد قهرمانی جهان، محمد حسین محبی در وزن ۷٤ کیلو و رضا سوخته سرایی در ۱۰۰+کیلو برنده مدال نقره شدند

محمد بزم‌آور در ٤۸ کیلو و محمدرضایی در ٦۲ کیلو برنده مدال برنز شدند. تیم ایران باکسب دو نقره و دو برنز با ۱۹ امتیاز سوم شد و تیم شوروی با شش طلا، سه نقره و یک برنز و ۵۵ امتیاز به مقام قهرمانی رسید. آلمان شرقی با دو طلا، یک نقره و یک برنز و ۲۲ امتیاز دوم شد.

تیمهای بلغارستان، ژاپن و آمریکا چهارم تا ششم شدند.

برندگان مدال طلا: در ٤۸ کیلو گورنی لایف از شوروی، در ۵۲ کیلو بلوگلازوف از شوروی، در ۵۷ کیلو تومی‌یاما از ژاپن، در ٦۲ کیلو بومین از شوروی، در ٦۸ کیلو پینی‌گین از شوروی، در ۷٤ کیلو لروی کمپ از آمریکا، در ۸۲ کیلو آرازیلف از شوروی، در ۹۰ کیلو اووه‌نوی‌برت از آلمان شرقی، در ۱۰۰ کیلو هارالد بوتنر از آلمان شرقی و در ۱۰۰+ کیلو آندیف از شوروی.

بعد از سال ۱۹۷۳ که تیم کشتی آزاد ایران در جهان دوم شد، صفام ما تا هشتمی نزول کرد و اینک دوباره به سکوی سوم برگشته‌ایم.

(شرح کامل مسابقات کشتی در صفحه ۷ ورزشی)

داریوش فروهر:

ما خواهان یک «دوره آزادی» هستیم

داریوش فروهر عضو هیأت اجرایی موقت جبهه ملی ایران، گفت: جبهه ملی ایران امروز طی اعلامیه‌ای نظرات خود را ابراز خواهد کرد.

وی افزود: بحران کنونی ایران در «گرو» جابجائی مهره‌های حکومتی، حتی در سطح رئیس دولت نیست. اعضای هیأت اجرایی در جلسه‌ای که داشتند تصمیم گرفتند هیچگونه مذاکره‌ای، با دولت شریف‌امامی نداشته باشند.فروهر گفت: مردم ایران خواستار اعاده نظام قانونی کشور و احیای حقوق ملت است و می‌خواهد «تضمین‌های کاملی» برای حفظ این حقوق بدست آورد.

جبهه ملی ایران بهیچ عنوان نمی‌تواند برنامه کار دولت جدید را که در آن هیچگونه تضمینی برای اعاده حقوق از دست رفته ملت ایران داده نشده است، بپذیرد. بهمین لحاظ موضع جبهه ملی ایران در قبال وضع کنونی هیچ فرقی نکرده است. داریوش فروهر افزود: ما خواهان یک «دوره آزادی» هستیم نه یک دوره انتقالی بدون تغییر بنیادی نهادهای اجتماعی. وی در پایان گفت: مبارزان جبهه ملی ایران تا حصول کلیه آزادی‌های مصرح در قانون اساسی که دستاوردهای انقلاب مشروطیت است از هیچگونه کوششی فروگذار نخواهد کرد.

حزب آزادیخواهان اسلامی اعلام موجودیت کرد

بدنبال اعلام آزادشدن فعالیت احزاب سیاسی از سوی دولت جدید، احزابی که با توجه به رویدادهای سیاسی کشور، خود را آماده فعالیت کرده بودند، اعلام موجودیت کردند.

حزب آزادیخواهان اسلامی (لیبرایک اسلامی) یکی از این احزاب است که موجودیت خود را اعلام کرده و درنخستین بیانیه خود چنین اعلام داشته است: «درمسیر دیدها، خواستها و برداشتهای ۹۹ درصد ملت ایران که مسلمان هستند و معتقدند که خود مذهب درسطح دکترین ایدئولوژی قرار گرفته و ایجاد اعتقاد درسطوح مختلف می‌کند، گروهی ازروشنفکران که معتقد به دکترین حقیقی اسلام هستند، با توجه به آنچه گفته شد و با برداشت‌ها و گرایش‌های مذهبی، گردهم آمده و حزبی بوجود آورده‌اند که آزادیخواهان اسلامی نام گرفته است».

دکتر علی‌اصغر حاج سیدجوادی

نظریات خود را در قالب اعتقادی و سازمانی مشخصی ارائه میدهیم

در تماسی که صبح امروز خبرنگار ما با دکتر علی‌اصغر حاج‌سیدجوادی گرفت، ایشان در پاسخ این سؤال که آیا فعالیت‌های خود را گسترش خواهید داد اظهار داشتند:

ممکن است در آینده نظریاتی را که تاکنون بطور پراکنده بیان داشته‌ام، در چهارچوب فکری و سازمانی معینی ارائه دهم.

دکتر حاج‌سیدجوادی افزود: درطول یکسال گذشته ما نقطه‌نظرهای سیاسی و اجتماعی خود را در نشریه «جنبش» و با نامه‌های سرگشاده ارائه داده‌ایم. مطالبی که تاکنون منتشر شده و به اطلاع ملت ایران رسیده است جهت‌گیری و مواضع سیاسی ما را مشخص می‌کند.

البته احتمال دارد در آینده این نظریات در قالب مشخصی از نظر اعتقادی و سازمانی به عنوان یک فعالیت عرضه شود.

دکتر حاج‌سیدجوادی در پاسخ این سؤال که آیا جنبش به فعالیت خود ادامه می‌دهد گفت:

علت اصلی ایجاد جنبش این بود که حکومت وقت از طرح نظریات سیاسی و اجتماعی مخالفان و نویسندگان درمطبوعات رسمی جلوگیری بعمل می‌آورد. تا هنگامیکه این وضع ادامه داشته باشد جنبش هم باشکل موجود به فعالیت خود ادامه می‌دهد. برای اینکه در یک جامعه دمکراتیک همه مسائل اجتماعی باید ازطرف همه افرادی که درجامعه زندگی می‌کنند و دارای حقوق سیاسی هستند مورد انتقاد و تجزیه و تحلیل قرار گیرد. این انتقاد در یک جامعه دمکراتیک طبعاً شامل همه تأسیسات اجتماعی و همه مقاماتی می‌شود که عهده‌دار امور سیاسی و اجتماعی جامعه هستند. بنابراین ازنظر ما و «جنبش» تمامی تأسیسات اجتماعی و تمامی مقاماتی که در رأس این تشکیلات قراردارند باید ازنظر کارها و مسئولیت‌هایشان چه درمجلس، چه احزاب و چه درمطبوعات مورد بررسی و حسابرسی و نقادی قرار گیرند.

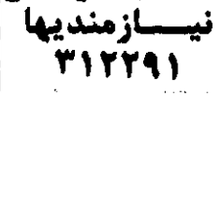

دکتر علی‌اصغر حاج سیدجوادی

رحمت‌اله مقدم مراغه‌ای:

روزنامه و نشریات مخالفان باید آزاد شود

مهندس رحمت‌الله مقدم مراغه‌ای، رهبر نهضت رادیکال و عضو کمیته اجرایی جمعیت ایرانی دفاع از آزادی و حقوق بشر، پس از انتشار اعلامیه دولت شریف‌امامی، در گفت و گوی کوتاهی با کیهان گفت:

اگر احزاب آزاد شوند، نهضت رادیکال بعد از اطمینان کامل، فعالیت خود را به طور علنی آغاز خواهد کرد، اما اولین شرط ما اینست، که در قانون مطبوعات تجدید نظر شود و امکان انتشار روزنامه برای مخالفان فراهم آید.

خواست‌های ما همانطور که بارها گفته‌ایم، اجرای تجزیه‌ناپذیر اصول قانون اساسی، آزادی زندانیان و تبعیدشدگان سیاسی، الغای نظام تک حزبی و آزادی احزاب و مجامع مذهبی و اتحادیه‌های صنفی، آزادی مطبوعات و انتشارات، انحلال مجلسین شورای ملی و سنا، انحلال انجمن‌های شهر و تجدید انتخابات براساس آزادی رای همگانی، احیای استقلال قوه قضائیه و اعاده صلاحیت عام دادگاههای دادگستری و انحلال مراجع قضایی اختصاصی، تعقیب و مجازات

محمد یگانه وزیرامور اقتصادی ودارائی:

معافیت مالیاتی حقوق افزایش مییابد

محمد یگانه

«محمد یگانه» وزیر امور اقتصادی و دارائی که بلافاصله پس از پایان جلسه هیات وزیران در اجتماع معاونان این وزارتخانه به تهیه برنامه جدید پرداخت در مورد تغییراتی که در بخش‌های اقتصادی عملی خواهد شد گفت: البته تا تهیه برنامه کار دولت آقای شریف‌امامی صحبت از تغییرات سیاست‌های اقتصادی زود است بخصوص که در حال حاضر اولویت مسائل مملکتی مربوط به مسائل اجتماعی و سیاسی است، ولی بطور کلی با توجه به اینکه در چند ماه اخیر برنامه‌های وسیعی برای اجرای عدالت مالیاتی در کشور آغاز شده، امیدواریم این برنامه‌ها نتایج خود را بزودی آشکار کند.

«یگانه» که از آذرماه سال پیش به سمت وزیر امور اقتصادی و دارائی در کابینه جمشید آموزگار نخست‌وزیر سابق فعالیت داشت در کابینه مهندس شریف‌امامی نیز پست خود را همچنان حفظ کرد. وی در مورد برنامه کار خود در وزارت امور اقتصاد و دارائی گفت اجرای دقیق برنامه تعمیم عدالت مالیاتی در زمینه وصول و جلوگیری قاطع از حیف و میل و صرفه‌جوئی در هزینه‌های زائد، مبارزه بی امان با تورم و تشویق بخش خصوصی برای افزایش سرمایه‌گذاریها اساس برنامه‌های اقتصادی دولت را تشکیل خواهد داد.

یگانه در مورد رعایت عدالت مالیاتی گفت برنامه‌هائی در چند ماه اخیر در این زمینه تدارک شده است که بر مبنای آن مطمئنا قانون فعلی مالیات‌های مستقیم را در مورد همه مردم به یکسان اجرا خواهیم کرد.

بدیهی است که با اجرای این برنامه‌ها نسبت به وصول مالیات از آنها که پردرآمدترند و احتمالا در سالهای اخیر مالیات واقعی نداده‌اند توجه دقیق مبذول خواهد شد. «یگانه» گفت به حوزه‌ها و ادارات مالیاتی دستور داده شده در مورد اینکه بدهی‌های بزرگ مالیاتی دارند سریعا اقدام کنند.

«یگانه» اضافه کرد مردم قبل از اینکه از میزان مالیات خود گلمند باشند از تبعیض مالیاتی شکوه میکنند. کوشش خواهیم کرد از همه کسانیکه درآمد برابر دارند، مطابق قانون مالیات‌های مستقیم، مالیات مساوی وصول کنیم. اگر همه به نسبت درآمدی که دارند مالیات بپردازند، تبعیض از میان خواهد رفت.

یگانه اضافه کرد برای اجرای عدالت مالیاتی طرحی برای تعدیل مالیات حقوق بگیران کم‌درآمد در دست تهیه است و براساس آن معافیت مالیاتی حقوق افزایش داده خواهد شد.

پرویزآوینی وزیرمسکن وشهرسازی:

فعالیت‌های مسکن رونق دوباره میگیرد

مسکن و رفاه مهمترین تکیه‌گاه سیاست دولت خواهد بود. ما برای جلب رضایت مردم کار می‌کنیم، و دراتاق خود را به روی همه باز خواهیم گذاشت و از همکارانم نیز خواهم خواست که مشکلات مردم را حل و فصل کنند. بخصوص برای شرکتهای تعاونی مسکن امکاناتی فراهم خواهیم ساخت که مشکلات این شرکتها از بین برود.

پرویز آوینی وزیر جدید مسکن و شهرسازی پس از شرفیابی به حضور شاهنشاه آریامهر در یک گفتگوی کوتاه اظهار داشت: شاهنشاه در شرفیابی هیأت دولت به مساله مسکن اشاره فرمودند. سیاست کلی وزارت مسکن و شهرسازی براساس فرمایشات شاهنشاه تنظیم می‌شود، و همانطور که نخست وزیر هم اعلام کردند مسکن و رفاه مردم مهمترین تکیه‌گاه سیاست دولت خواهد بود. در این مورد از نظریات مردم سود خواهیم جست.

پرویز آوینی افزود: ما بتدریج عوامل باز دارنده را از میان برخواهیم داشت و سعی می‌کنیم به فعالیتهای مسکن که اکنون دچار رکود شده است رونق دهیم ولی وزارت مسکن و شهرسازی تعهدی نمی‌کند که در انجام آن عاجز بماند و برنامه خود را چارچوب امکانات، اعلام خواهیم کرد. بهرحال آنچه

مهندس پرویز آوینی

می‌توانم بگویم این است که ما تسهیلات لازم را برای مردم در قالب امکانات خود فراهم خواهیم ساخت.

وزیر جدید مسکن و شهرسازی افزود: من شخصا با ایجاد خانه‌های سازمانی موافقم زیرا خانه‌های سازمانی رفاه بیشتری به مردم می‌دهد. مثلا چه عیبی دارد که استاد دانشگاه یا کارگر و دانشجو که از شهرستان به تهران آمده در محل کار یا تحصیل خود از خانه سازمانی استفاده کنند.

پرویز آوینی در مورد کاهش نرخ بهره مسکن گفت: نرخ بهره با توجه به سیاست کلی دولت تعیین می‌شود ولی دولت مانند گذشته کمکهای لازم را با استفاده از نرخ بهره ترجیحی انجام خواهد داد این موضوع در سطح کلی دولت باید طرح شود.

وزیر جدید مسکن و شهرسازی اضافه کرد: ما دوباره رونق را به فعالیتهای خانه‌سازی باز خواهیم گرداند، زیرا پول هست، عوامل هم هست دلیلی نیست که مسکن رونق نگیرد و مردم صاحب خانه نشوند ما از مردم الهام می‌گیریم و عقیده‌مان این است که باید نارضایتیها از بین برود و مردم بتدریج صاحب خانه شوند.

پرویز آوینی در مورد مشکلات شرکتهای تعاونی مسکن گفت: این شرکتها در گذشته موفق نبودند. در آینده تلاش خواهیم کرد مشکلاتی که این شرکتها با آن روبرو هستند از بین برداشته شوند. تا این شرکتها بتوانند در قالب وسیع و در چارچوب سیاست مسکن دولت به فعالیت خویش ادامه دهند. بنظر می‌رسد بورس بازی زمین تکرار نشود بهمین جهت ما فعالیت‌های سالم مسکن را تشویق خواهیم کرد. اصل براین است که نباید بیش از ده تا بیست و پنج درصد درآمد مردم صرف هزینه مسکن شود. باید امکاناتی فراهم کرد که برای آن گروه که مسکن ندارند خانه ساخته شود. ما اعتبارات خود را با توجه به امکانات و اعتبارات برنامه ششم پی‌ریزی می‌کنیم سیاست دولت در امر مسکن از این پس سیاست ارشادی خواهد بود و دخالت خود را تقلیل خواهد داد.

مهندس جعفر شریف امامی

حزب دموکرات تشکیل شد

امروز موجودیت یک حزب جدید اعلام شد. جواد علامیردولو امروزدرپاریس اعلام کرد که درایران اقدام به تشکیل حزبی بنام دموکرات کرده است. اولین خواست این حزب انحلال دادگاههای نظامی است.

خانم علامیردولو امروز ضمن اعلام این خبردرتهران گفت اساسنامه حزب دموکرات درهفته آینده اعلام خواهد شد.

ولیان استعفا کرد

عبدالعظیم ولیان نیابت تولیت عظمای آستان قدس رضوی و استاندار خراسان با کسب اجازه قبلی از پیشگاه شاهنشاه آریامهر از سمت‌های خود استعفا کرد و این استعفا مورد تصویب شاهنشاه قرار گرفت.

خبرگزاری فرانسه:

شریف امامی مرداوضاع دشواراست

جعفر شریف امامی نخست‌وزیر، تازه ایران که ٦۸ سال دارد، «مرد اوضاع دشوار» شمرده میشود. انتخاب او در شرایطی شبیه همان شرایط ۱۹٦۰ که برای نخستین بار به نخست وزیری برگزیده شد، صورت می‌گیرد.

محیط خشونتی که از هنگام آشوبهای ژانویه ۱۹۷۸ قم در ایران پدید آمده لزوم تغییر نخست وزیر را پیش آورد. ۱۸ سال پیش نیز در آشوبهای دانشجویی در تهران گروهی کشته شدند و منوچهر اقبال نخست وزیر وقت وادار شد که جای خود را به شریف امامی بدهد. در آن موقع دوران نخست وزیری شریف امامی کوتاه بود. اما این بار او در حالی که شهرت رفع کننده مشکلات را دارد، نخست وزیر می‌شود.

شریف امامی، مهندس و تکنوکرات و رئیس سنا است، او علاوه بر زبان مادری خود، به روانی بزبانهای فرانسه، انگلیسی، و آلمانی صحبت می‌کند. سفرهای بسیاری کرده و چند مدال هم در داخل ایران و هم در خارج گرفته است.

او از دانشگاه «پوراس» (سوئد) مهندس فنی شده و فعالیت اداری خود را در راه‌آهن ایران آغاز کرده و مدتی مدیرکل آن بوده است. او از ۱۹۵۷ تا ۱۹٦۰ وزیر صنایع و معادن بود و پس از مدتی نخست وزیری نایب رئیس «بنیاد پهلوی» شد. شریف امامی همچنین عضو انجمن شیروخورشید سرخ ایران است.

شریف امامی: همه احزاب میتوانند آزادانه فعالیت کنند

مهندس شریف امامی نخست وزیر امروز اعلام کرد که برنامه کلیه وزارت خانه‌ها تا ۵ بعدازظهر امروز تعیین و اعلام خواهد شد.

شریف امامی که در پایان اولین جلسه هیات دولت خود، با خبرنگاران سخن می‌گفت، افزود: من از یکایک وزیران خواستم که برنامه‌هایشان را تنظیم کرده و در دومین جلسه هیات دولت که فردا تشکیل می‌شود اعلام کنند.

شریف امامی در این گفتگوی کوتاه تاکید کرد که به موجب قانون اساسی همه احزاب آزادند و می‌توانند آزادانه به فعالیت خود ادامه دهند.

محمدباهری ، وزیردادگستری:

دادگستری بایدقوی باشد

محمد باهری وزیر جدید دادگستری اعلام کرد که دادگستری با قدرت کامل وظایف خود را انجام خواهد داد و جلو هر گونه انحراف را خواهد گرفت.

باهری که در پایان اولین جلسه هیات دولت شریف امامی با خبرنگاران صحبت می‌کرد افزود: برنامه کار وزارت دادگستری مانند سایر وزارت خانه‌ها فردا در جلسه هیات دولت مطرح خواهد شد. به اعتقاد من دستگاه دادگستری باید بقدری قوی باشد که کلیه انحرافات را ثبت کرده و در مورد آن‌ها تحقیق به عمل آورد. البته

محمد باهری

در این راه دولت نیز باید به دادگستری قدرت ببخشد و به آن امکان دهد که وظیفه خود را به خوبی انجام دهد.

گفت وگوبامحمدرضی ویشکائی وزیرجدید بازرگانی:

تغییرات وسیع درسیاست‌های بازرگانی

گزارش برنامه‌های جدید وزارت بازرگانی توام با سیاست‌های تازه این وزارتخانه، در امور مربوط به صرفه‌جوئی ارزی در واردات، توزیع کالاها از طریق تعاونی‌ها و تامین ارزاق عمومی به نازلترین قیمت آسانترین راه ممکن، ایجاد ثبات در قوانین و مقررات بازرگانی کشور، بررسی دقیقتر روابط تجاری خارجی و مبادله کالا بین ایران و ممالک دیگر و ایجاد توازن در عرضه و تقاضا از طریق جلوگیری از فشارهای تورمی، توسط وزارت بازرگانی در دست تهیه است تا همزمان با معرفی دولت تازه توسط دولت تقدیم قوه مقننه شود.

این مطلب را محمد رضی ویشگائی وزیر تازه بازرگانی در گفتگو با خبرنگار کیهان اظهار داشت. خبرنگار بازرگانی کیهان عصر دیروز در اولین ساعات ورود وزیر جدید بازرگانی به این وزارتخانه با وی به صحبت نشست و نظرات او را در زمینه سیاستها و برنامه‌های جدید وزارت بازرگانی جویا شد. ویشگائی گفت، مطالعات خود را در سطح گسترده‌ای در همه زمینه‌ها که به مسئولیت وزارتخانه ارتباط دارد، آغاز کرده است. در راس کارهای آینده وزارت بازرگانی حمایت کامل از مصرف کننده قرار دارد.

همچنین وزارت بازرگانی از این پس در مقابل کالاهای وارداتی، از تولید داخلی شدیدا حمایت خواهد کرد و این حمایت نیز در جهت تامین نظرات مصرف کنندگان، از طریق افزایش سطح تولید و کاهش قیمت‌ها خواهد بود. وزیر بازرگانی افزود: در حال حاضر وزارت صنایع و معادن از صاحبان صنایع و وزارت کشاورزی از تولید کنندگان محصولات کشاورزی حمایت میکند در حالیکه «تز» حمایت از مصرف کننده آنطور که باید عملی نشده و میبیند وزارت بازرگانی حامی سفت و سخت مصرف کنندگان خواهد بود.

محمد رضی ویشگائی وزیر جدید بازرگانی سپس به مسئله واردات اشاره کرد و گفت: هم اکنون ارزش واردات از ۱٦ میلیارد دلار در سال تجاوز میکند. وزارت بازرگانی به موجب سیاست جدیدی که در دست تنظیم دارد در کار واردات، وارد کنندگان را راهنمائی و ارشاد خواهد کرد، تا خرید کالاها از بازارهای جهانی با قیمت نازلتر و کیفیت بهتر انجام گیرد و در نتیجه در هزینه‌های وارداتی مملکت صرفه جوئی ارزی بشود و قیمتها نیز تعدیل یابد. وزارت بازرگانی این موضوع را با تاکید خاص در آینده در مورد واردات دولتی و بخش خصوصی به اجرا خواهد گذاشت. بر اساس محاسبات انجام شده

محمدرضی ویشگائی

در صورتیکه قیمت کالاهای وارداتی ۷ تا ۸ درصد از نرخ‌های فعلی کاهش یابد و امکان آن نیز وجود دارد، سالیانه بیش از یک میلیارد دلار در خرید های خارجی کشور صرفه جوئی میشود.

در مورد انحصار کالاها ویشگائی گفت: تحدید انحصارات و جلوگیری از انحصارات جدید و تضییقات در بازار مصرف و معاملات، یکی از مسائلی است که جزو برنامه‌های اساسی وزارت بازرگانی قرار دارد. بدین منظور و برای رسیدن به هدفهای بالا، وزارت بازرگانی نظارت و مراقبت دائم در نظام بازرگانی و حسن انجام مبادلات و فعالیتهای داد و ستدی و خدمات خواهد کرد تا پیوسته بین عرضه و تقاضا با توجه به سطح قیمتها، کیفیت کالاها و خدمات حفظ گردد و توزیع متناسب انجام گیرد.

درباره روابط تجاری با ممالک خارجی مراقبت و بررسی تازه‌تری صورت خواهد گرفت تا مبادلات کالا با کشورهای طرف معامله با ایران، بویژه ممالکی که با آنها کمیسیون مشترک بازرگانی داریم در جهت حفظ منافع کشور باشد.

وزیر بازرگانی با تاکید خاص روی این نکته که تداوم مقررات و قوانین بازرگانی اهمیت ویژه در جلب سرمایه‌گذاریهای تجاری و تامین نیاز بازار مصرف دارد، گفت: در همه تصمیمات و تدابیری که در مورد این مقررات گرفته میشود، ثبات آن و ایجاد هماهنگی بین سازمانهای اجرائی، مورد توجه خواهد بود.

بانک ایران‌شهر
بهترین راهنمای اقتصادی وبانکی شماست

آسام عرضه‌کننده
عالیترین کاشی - سرویس بهداشتی حمام
و زیباترین آشپزخانه چوبی ساخت ایتالیا
بلوار البرز - خیابان هما کوچه هفتم پلاک ۹۹
تلفن ٦۵۷۴۴۵-٦۵۴٦۸۷

پانل‌های پیش ساخته
سبک آریا
با روکشهای مختلف تا سالیانه
(٤۰۰۰۰۰۰ متر مربع)
در اسرع وقت تحویل میگردد.
شرکت خانه سازی آریا کاخ شمالی پائین بلوار البرزابت شماره ۲٤۷ تلفن ۸۹۱۸۰٤ و ۸۹۹۵۵۷

توجه
ساختمان مهندسی ساز با ۸ دستگاه آپارتمان، زیرزمین، پارکینگ و یکباب مغازه بزرگ بر شمالی خیابان آریامهر جنب فروشگاه نفت گلایا مجازا بفروش میرسد
٦۵۷۷٤۸ و ٦۵۰۵٤٦ از ۱۵ تا ۲۱ بعدازظهر

آماده تحویل
آرماتور ماشین خم کن و برش
نماینده انحصاری در ایران
شرکت ایران باکت
خیابان آیزنهاور شماره ۱۷۹-۱۸۱
تلفن: ۹۲ تا ۹۳۹۸۸۹

کیهان ورزشی روزهای شنبه منتشر میشود.

تیغه ۲۵×۲۰×۱۰
انواع نمای سفید و قرمز به ابعاد مختلف
تحویل فوری تهران و شهرستانها
تلفن ۳۷۱٦٦۱- ۳۷٦۵٦۳- ۳۷۷٤۳۳

آگهی مناقصه شماره ٤۵
پایگاه هوائی تدین (شیراز) ٤ قلم لبنیات موردنیاز سالیانه خود را از طریق مناقصه خریداری مینماید. پیشنهاددهندگان میتوانند با مراجعه به پایگاه هوائی شیراز (شعبه تهیه) و دریافت برگ شرایط و مشخصات معامله پیشنهادات خود را طبق مفاد مندرج در برگ شرایط معامله تنظیم و تا ساعت ۹ صبح مورخ ۲۵۳۷/٦/۱۹ به آجودانی پایگاه هفتم شکاری تحویل و رسید دریافت نمایند.
پایگاه هوائی تدین(شیراز)

تکنووی
باانواع ماشین آلات صنعتی
درخدمت صنایع ایران
آماده تحویل
ماشین‌های تراش
ماشین‌های خم‌کن
ماشین‌های قیچی
نماینده کسرسوم سازندگان ماشینهای ابزار ایتالیا در ایران
نماینده فروش ماشین‌سازی اهواز در ایران
از نمایشگاه دائمی شرکت صنعتی تکنووی دیدن فرمائید
تهران - میدان ۲۴ اسفند ، امیرآباد جنوبی ، خیابان پرفسور براون شماره ۲۳ و ۲۱ ساختمان تکنووی تلفن ۱۲۳۲۲٤-۹۳۸۷۱۴-۹۲۱۷۰۲
صندوق پستی ۳۱۴/۱۴۰۴ تلکس ۲۱۵۳۹۵

۱۲۵٤٤/م- الف
سازمان تعاون مصرف شهر و روستا حدود یکصد و بیست تن روغن نباتی (قو، شاه‌پسند) مازاد بر مصرف موجود در انبار خود را یکجا با ۱۰٪ کم یا زیاد از طریق مزایده حضوری بفروش میرساند.
داوطلبان خرید میتوانند روغن مزبور را در محل انبار رستمیان واقع در خیابان سپهبد رزم‌آراء ملاحظه و پیشنهادهای خود را کتباً پس از تودیع مبلغ دویست هزار ریال بحساب ۵۱۰- خزانه نزد بانک مرکزی ایران خیابان فردوسی حداکثر تا آخر وقت اداری روز ۸ شهریور ۳۷ به دفتر کمیسیون معاملات واقع در محل سازمان (خیابان فردوسی) تسلیم و رسید دریافت دارند پیشنهادها ساعت ۹ صبح روز ۱۱ شهریور ۳۷ در دفتر کمیسیون معاملات قرائت، حضور پیشنهاددهندگان موقع قرائت پیشنهادها آزاد و سازمان در رد و قبول کلیه پیشنهادها مختار است. هر گونه عوارض و مالیات و هزینه‌های آگهی و غیره بعهده خریدار میباشد. ساعات کار سازمان و انبار از ساعت ۸½ صبح الی ٤½ بعدازظهر باستثنای روزهای تعطیل میباشد.

ارزنده‌ترین پدیده‌های صنعت جهان
۱- کارخانه‌های یخ سازی کاملاً مدرن و اتوماتیک با ظرفیت ۱۰۰۰ تن در روز ساخت آلمان غربی.
۲- انواع سردخانه‌های پیش ساخته با ظرفیت ۲۰ هزارتن ساخت آلمان غربی.
۳- واحدهای تولید کیسه نایلون وماشین آلات پلاستیک
۴- کارخانه‌های تولید آرد و کچ به ظرفیتهای مختلف.
۵- واحدهای تولید موزائیک ، اتوماتیک ساخت ایتالیا.
شرکت صنعتی تکنووی
تهران- میدان ۲۴ اسفند، امیرآباد جنوبی، خیابان پرفسور براون شماره ۲۳ و ۲۱ ساختمان تکنووی، تلفن ۱۲۳۲۲٤-۹۳۸۷۱۴

قابل توجه شرکتهای ساختمانی و سردخانه‌ها
کاغذ آلومینیم مسلح با قیمت تجارتی
شرکت تهران فایبر
٦۵۵۸۸۸ - ٦۵۵۹۲۹

ماشین آلات راه و ساختمان
پمپ انتقال بتون
مارک تامسون (انگلستان)
٦۰ تا ۹۰ متر مکعب در ساعت
شرکت ایران کانستراکت
بلوار شمالی نبش کوچه منصور تلفن ٦۲۳٦٦۹ - ٦۲۲٦۷۰
کارخانه: جاده کرج کیلومتر ۲۲ تلفن ۴۲٦۷ - ۰۲۲۲۱

پالابر برقی و بنزینی
ظرفیتهای ۴۰۰-۵۰۰-۷۵۰ کیلوگرم
آماده تحویل
نماینده انحصاری
شرکت ایران باکت
خیابان آیزنهاور شماره ۱۷۹ ۱۸۱
تلفن ۹۲-۹۳۹۸۸۹

پرس هیدرولیک
۱۵۰ و ۲۵۰ تن
قیچی ۳ متر و ٦ متر
پرس برگ ۳ متر
موجود
تلفن ۹۵۱۱٤۵ و ۹۵۵۷۲۲

چون مرواریدی درصدف
هتل ساحلی خرم (رامسر)
قابل توجه سازمانهای دولتی ومدیران محترم بخش خصوصی
سالنهای مجهز هتل ساحلی خرم رامسر برای برگزاری سمینارو کنفرانسها و مجامع بین‌المللی آماده میباشد.
هتل ساحلی خرم رامسر در خدمت کارکنان سازمانهای دولتی، خصوصی و خانواده ها در مرخصی های فصلی.
هتل ساحلی خرم رامسر با مدرنترین تجهیزات رفاهی و زیباترین دکوراسیون، در محیطی دلپذیر به شما و میهمانان شما آرامش می‌بخشد.
تلفن رزرو
۷٦۷۹۹۹-۷٦۸۹۹۹
تلفن مستقیم رامسر
۰۲۳۳۲-۴۰۱۰ تا ۱۴

گروه لوازم خانگی کندی
همگام بازندگی زن امروزی
کندی سری کامل لوازم خانگی
یخچال فریزر فریزر لباسشوئی ظرفشوئی اجاق گاز
کندی باسرویس مجهز در سراسر کشور.
PISMRO-37/170

دکتر علی امینی:

همه روی این اصل توافق دارند!

قانون اساسی و آزادی

نگاهداشتن آزادی، دشوارتر از بدست آوردن آنست

دکتر علی امینی در یک گفت و گو نقطه‌نظرهای خود را درباره مسائل مهم مملکتی با کیهان درمیان گذاشت.

اولین سئوال این بود:

بنظر شما دولت باید چه برنامه‌ای داشته باشد؟

هردولتی سرکار باشد، به عقیده من یک برنامه‌های کوتاه مدت و فوری میخواهد که یک مقدار از این بند و بستهایی را که به دست مردم هست ازبین ببرد. که یک آرامشی در اذهان و افکار بوجود بیاید وحقیقت را بگوید که: آقا! ما وضعمان این است. حالا پول داریم و در عین حال هیچی نداریم. برگرداندن کشاورزی، برگرداندن این اقتصاد کاریک روز و دوروز و یک چند نفر هم نیست. الان هم، به عقیده من، یک نسل تازه در مملکت بوجود آمده که با ما تماس ندارند. الان یک عده‌ای که هستند، همین سنجابی‌ها این‌ها هم خوبند، ولی این‌ها نیز باوضعی که پیش آمده و بوجود آمده تماسی که باید ندارند. خواسته‌ها ی این‌ها نیز باخواسته‌ها ی ۱۵ سال پیش متفاوت است و همین است که به عقیده من شعار دادن فایده ندارد، بایدبرنامه‌های مثبتی باشد که بتوان به آن عمل کرد. ولی تمام این‌ها برمیگردد به یک موضوع که باید مشکلات را دید و بیخودی وحشت نکرد.

چون من از این می‌ترسم که وحشتی که ازیک چیز بد می‌کنیم باعث شود که خود آن چیز سرمان بیاید.

من نظرم این است که الان موقعی است که همه اتحاد و اتفاقی بکنند، رو ی اصولی که این اصول مورد اتفاق همه‌شان باشد. خوب در قسمت جزئیات خواه ناخواه اختلاف‌هایی پیدا می‌شود.

– منظور از «همه» چه کسانی است؟

– یعنی همه گروههایی که هستند...

– ممکن است این گروه‌ها را طبقه‌بندی کنید؟

– خوب، روشنفکران هستند، اصناف هستند، علما هستند، این‌ها که جامعه را تشکیل میدهد.

– گروههای مختلف فکری و مسلکی چطور؟

– بله گروههای مختلف فکری هم هست ، منتها این‌ها همه‌شان روی یک اصل توافق دارند: قانون اساسی یا آزادی. که به نظر من تمام این‌های دیگر در شکم قانون اساسی وجود دارد.

خوب آزادی بدست آوردن سهل ولی آزادی نگاه داشتن مگر آسان است؟ به همین جهت در تمام مدت آزادی آنها ازبین رفته، چون جنبه سازندگی نداشته است. الان به نظر من، ما و تمام اشخاص دیگر باید ازگذشته درس عبرت بگیریم و این موضوع پرستیژ و این که «کی رئیس باشد» همه زندگی مارا خراب کرده است.

– شما گروههایی را که اکنون در مملکت ما هستند و به آن‌ها می‌توان گروه‌های مخالف و گروه‌های غیرمخالف ولی ناراضی خواند از نظر مرام و مسلک چگونه طبقه‌بندی می‌کنید و موقعیت‌تان در برابر این‌ها چیست و فکر می‌کنید اگر بخواهیم وضع مملکت بهبود یابد موضع یک دولت ملی در برابر این‌ها چگونه باید باشد؟

– در درجه اول باید عوامفریب و «ایمان‌های» خوب این‌ها را جمع کرد...

– لطفاً اول طبقه‌بندی کنید که چه گروههایی را در این مملکت مشخص میکنید.

– خوب روشنفکر...

– آخر روشنفکر دست‌راستی داریم و روشنفکر دست‌چپی که موضع‌های متفاوت دارند و تقاضاهای متفاوت‌تر.

– راستش من نمی‌توانم بگویم دست راستی کدام است، دست‌چپی کدام. یک کسی ممکن است دست راستی باشد و مذهبی و دیگری دست‌چپی و قدری لامذهب‌تر. ولی اصولا به نظر من، همیشه در نطق‌ها و سلام‌ها حضور اعلیحضرت هم عرض کرده‌ام، که مذهب واقعاً یکی از ستون‌های اجتماع است و در مملکت ماستون موثری است که می‌تواند مردم را از خیلی از این کثافت‌کاری‌ها برحذر دارد. چیزهایی هست به عقیده من ایجاد سوءتفاهم کردن در یک اجتماع، آنهم توسط افراد عالی مقام، غلط است. این مستمسک می‌دهد دست خارجی این اصلاحات ارضی از دوره خود من شروع شد. من خودم قم رفتم و با این حضرات صحبت کردم. گفتند: مصادره نباشد. گفتم: خیلی خوب. ما از هر کس بگیریم پولش را می‌دهیم.. ولی در مواقعی که عدم رضایت عمومی می‌شود هر کسی به یک وسیله‌ای می‌خواهد متوسل شود، به نظر من اگر واقعا وضع اقتصادی اینطور نبود، طبقه متوسط جم نمی‌خورد. همه جای دنیا روشنفکرها افکاری دارند و ایده‌آل‌هایی دارند که از سطح آن جامعه یک چیزی بالاتر می‌خواهند، اما طبقه متوسط که واقعا یکی از ارکان مهم اجتماع است، این اگر زندگیش تامین باشد، دنبال این حرف‌ها نمی‌رود. در مملکت ما در حال حاضر، به عقیده من، طبقه متوسط بوجود نیامده، اگر هم بوجود آمده بود در اثر این تورم لـه می‌شد. بنابراین باید واقعا کاری کرد که این‌ها مشکلشان حل شود، والا ممکن است همه رادیکال شوند و از فرط استیصال بروند به طرف چپ افراطی. این‌ها که الان چپ نیستند، مثلا حاج سید جوادی چپ نیست، هیچوقت هم ضدشاه نبوده، فقط مخالف وضع موجود است. حالا بعضی‌ها در سطوح بالا استفاده‌هایی می‌کنند، ولی فلان معلم از کجا رشوه بگیرد.؟ فلان عضو حسابداری چکار می‌تواند بکند. باید برای این‌ها فکری کرد. شما هر چقدر مزد را ببرید بالا ، به همان نسبت سطح زندگی بالا می‌رود. ما باید مثل همه جای دنیا تجملات را دور بریزیم و یک حداقلی را برای همه فراهم کنیم. آخر فرض کنید، شما بهتر از من میدانید، یک کسی با قدرت خرید ۵ هزار تومان وارد بازار می‌شود و در برابر شما که قدرت خریدتان ۱۰۰ تومان است قرار میگیرد. او همه بازار را می‌خرد، برای شما چیزی باقی نمی‌گذارد. چندصدتومان میوه می‌خرد، دویست تومان هم انعام میدهد این از عدم توازن درآمد ناشی میشود.

– بعضی از ناراحتیها از عدم تفکیک قوا شکایت دارند.

– به نظر من این‌ها باید دقیقا از هم تفکیک شوند و اگر می‌خواهیم عدالت اجتماعی داشته باشیم باید مملکت یک دادگستری بسیار قوی داشته باشد که شما مرجع داشته باشید. من الان ممکن است مرجع‌ام شاهنشاه باشد ولی همه که چنین مرجعی ندارند. در حالیکه باید یک دادگستری بی‌غرض و صحیح باشد. این اول کار است، مجلس هم به جای خود محفوظ، زیرا منعکس کننده نظریات مردم است. ولی آنچه مهم‌تر است یک دادگستری قوی است که باید مسائل را حل و فصل کند. خوب یا دولت به حقوق مردم تجاوز میکند و یا مردم به حقوق هم تجاوز می‌کنند. باید یک جایی باشد که در این مورد رسیدگی کرده، قضاوت کند و نظرش هم اعمال شود.

– چه سیستم حزبی را تجویز می‌کنید؟

– عیب کار اینست که حزب معنای ایده‌آلی نداریم، نبوده. برای عده معدودی بوده.

– چرا نبوده؟

– حزب بصورت حزب فقط متاسفانه حزب توده بود. بقیه اصلا تربیت حزبی نداشتند. این که واقعا حزب نمیشود. اجتماع ما از نظر حوایج خود با جاهای مختلف فرق دارد، اما این مکتبی میخواهد، مدتی میخواهد تا اینها بیایند و روی اصولی با هم اتفاق کنند وروشن کنند که چه سیستمی میخواهند. در دنیا هزار جور حزب است، سوسیالیست هست، سوسیال دموکرات است، یکی از دردهای بی‌درمان فرانسه تعدد احزاب است، که دولت را تضعیف میکند، خوب البته حالا تبدیل شده است به چپ و راست، اما بطور کلی اگر شما می‌آمدید حزب درست میکردید و چند نفر دورتان جمع میشدند خوب این حزب نیست، جمعیت است. در این مملکت تاکنون هیچ حزبی بمعنای حزب نبوده است. چون اصلا تربیت سیاسی نبوده، مکتب سیاسی هم نبوده است. بنابراین بمن هم گفتند. من گفتم معتقدم آقایان حزب درست نکنند. یک تجمع ملی درست بکنند،بعد خودشان روی اصولی توافق بکنند، از بحران که بیرون آمدند، بنشینند و ببینند چطور کارها را تقسیم کنند.

از حزب رادیکال، از باقیمانده جبهه، توده‌ای‌ها که رفتند، شعارهایشان هم تمام شد. مملکت حالا هزار و یک مشکل دارد، تمام وضع اقتصادی واجتماعی بهم ریخته، باید جمع و جور کنیم و عجالتا یک التیامی بتمام طبقات مختلف بدهیم. اگر میخواهیم آزادی بدهیم، بدهیم، اگر نمی‌خواهیم ندهیم، خوب البته یک آزادیهایی هم هست که واقعا نمی‌توان داد یعنی با فرهنگ مردم ما جور درنمی‌آید این آزادی فسق و فجور و این حرفها را می‌گویم...

آزادی آن چیزی است که به آزادی دیگران لطمه نزند.

– فکر می‌کنید وضع سانسور مطبوعات و کتاب چگونه است و باید به چه صورتی درآید؟

– کتاب را چه کسی سانسور میکند، اگر هم سانسور می‌کنند باید کسی سانسور کند که بفهمد و صلاحیت داشته باشد. از آن گذشته باید همه کتابهادرآینده بجز آنها که یک مسائل اخلاقی بدی دارند و در اینحال نباید نامش را سانسور گذاشت. فضای آزاد و آزادی نمی‌تواند برای عده‌ای باشد و برای عده‌ای نه.

بوتو به اختناق مطبوعات متهم شد

اسلام آباد- رویتر- دولت نظامی پاکستان دیروز اعلام داشت که ذوالفقار علی بوتو، نخست وزیر سابق بهنگام فرمانروایی خود بر مطبوعات و روزنامه نگاران یوغزده و از وسائل ارتباط جمعی برای واداشتن مردم به پرسش خود استفاده کرده است.

دولت پاکستان در سندی ۲۷۷ صفحه‌ای به سوء استفاده‌های رژیم بوتو از مطبوعات اشاره کرد که از آن جمله است: درج خبرهای جعلی در مطبوعات برای از بین بردن اعتبار مخالفان، کوشش‌های «گشتاپو» یی برای کاستن از انتقادهایی که از بوتو می‌شد.

در این سند گفته میشود که بوتو، پیش از بقدرت رسیدن در سال ۱۹۷۱، تبلیغات دوازده ساله رژیم نظامی پیشین را محکوم کرده قول داده بود که سانسور را لغو کند در سند دولت پاکستان گفته میشود که خود بوتو، پس از رسیدن به قدرت نزدیک به چهل روزنامه و نشریه را تعطیل و بیش از ده روزنامه نگار را زندانی کرد. همچنین روزنامه‌هایی که از دولت انتقاد می‌کردند از دریافت کاغذ روزنامه و نیز از داشتن آگهی محروم شدند.

در سند دولت نظامی پاکستان گفته میشود که ذوالفقار علی بوتو ناشران و روزنامه نگاران مخالف خود را آنقدر تحت فشار و آزار قرار میداد تا اینکه سقوط کردند، یا تسلیم می‌شدند و از بوتو اطاعت می‌کردند.

نسخه‌هایی از سند دولت نظامی پاکستان در مورد اتهامات بوتو چند هفته پیش میان مقامات توزیع شده بود، اما بعداً جمع‌آوری شد بی آنکه دلیل آن اعلام شود.

در این سند همچنین گفته میشود که بوتو به خرج دولت به انتشار کتابهایی کمک کرد که او را یک رهبر بزرگ آسیا و جهان سوم قلمداد می‌کردند.

همچنین، رادیو تلویزیون و دو خبرگزاری پاکستان مجبور شده بودند که درباره گزارش‌های مربوط به مخالفان بوتو سکوت کنند.

از سوی دیگر حزب مردم پاکستان که رهبری آن را اکنون نصرت بیگم، همسر ذوالفقار علی بوتو بعهده دارد، دیروز خواهان لغو حکومت نظامی و برقراری مجدد قانون اساسی در پاکستان شد.

اعضای حزب مردم پاکستان پس از اجتماعی دو روزه در اسلام آباد ۱۳ قطعنامه درباره جنبه‌های مختلف امور کشور منتشر کردند. در این قطع‌نامه آزادی خانم بوتو از بازداشت در خانه خود، لغودادگاه‌های‌نظامی و نیز برگزاری انتخابات عمومی خواسته شده است.

سربازان کوبایی در مرز یمن جنوبی و شمالی مستقر شدند

قاهره- رویتر- مجله مصری اکتبر امروز گزارش داد که در حدود ۵۰۰۰ سرباز کوبا با اسلحه با کشتیهای جنگی شوروی و تجهیزات خود به عدن، پایتخت یمن جنوبی، وارد شده‌اند.

این مجله اضافه کرد که این نیروها با تانکهای خود بیدرنگ در مرزهای یمن شمالی مستقر شده‌اند.

اختلاف میان دو یمن بدنبال قتل رئیس جمهوری یمن شمالی بالا گرفته است.

مجله اکتبر همچنین از قول یکی از مقامات عرب نوشت که کوششهایی در میان کشورهای عربی در جریالست تا کمیته‌ای برای آشتی میان آنها تشکیل گردد.

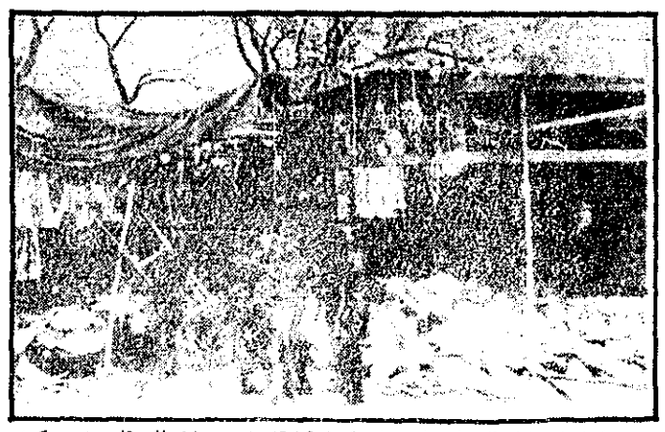

چریکهای استقلال طلب نامیبیا در برابر یکی از قرارگاههای سربازان افریقای جنوبی که ویران کرده‌اند، دیده می شوند. در این عملیات۹ تن از سربازان افریقای جنوبی کشته شدند.
(رادیو فتوی آسوشیتدپرس)

آخرین دور مذاکره هوا و تیتو

پولا- یوگسلاوی- رویتر- هواکوئوفنگ، رهبر چین در پایان سفر بیسابقه خود در اروپا، دیروز یکبار دیگر با مارشال تیتو، رئیس جمهوری یوگسلاوی درباره نقاط بحران خیز جهان مذاکره کرد و شوروی او را متهم کرد که می‌کوشد در میان کشورهای کمونیست تفرقه بیندازد.

هواکوئوفنگ،نخستین رهبر چین است که به منطقه‌ای در غرب مسکو می‌رود.

در این احوال روزنامه‌های یوگسلاوی نیز در پاسخ به حملات چند روز اخیر روزنامه‌های شوروی، به شوروی حمله کردند و به واکنشهای منفی مسکو نسبت به سفر اروپایی صدر هواکوئوفنگ اشاره کردند و از مخالفت یوگسلاوی با «انتقادهای غیرمنصفانه» مطبوعات شوروی نوشتند.

دفتر سیاسی نیرومند حزب کمونیست شوروی دیروز چین را بعنوان تهدیدی علیه آرمان صلح محکوم کرد و واشنگتن و ناتو را متهم کرد مسابقه تسلیحاتی را تشدید کرده‌اند.

دفتر سیاسی حزب کمونیست شوروی همچنین خواستار تلاش فعالانه بیشتر کشورهای سوسیالیستی و همکاری بیشتر آنها برای تقویت و تحکیم تشنج‌زدایی شد.

خبرگزاری تاس این موضع‌گیری دوطرفه دفتر سیاسی حزب کمونیست را در گزارش راجع به تأیید ملاقاتهای میان برژنف رهبر شوروی و رهبران کشورهای سوسیالیستی در کریمه توسط دفتر سیاسی حزب کمونیست منتشر کرده است.

ناظران سیاسی می‌گویند یوگسلاوی غیر متعهد وچین سوسیالیست روابط آینده خودرا روابط ویژه تلقی خواهند کرد.

این ناظران البته می‌گویند روابط این دوکشور در سطحی پایین‌تر از روابط دوکشور متحد خواهد بود، اما بهرحال دوطرف ساده مذاکره با یکدیگر نخواهند بود. رهبران این دوکشوری که زمانی روابط خصمانه با هم داشتند، اکنون شالوده‌ای را فقط در ظرف چند روز ریخته‌اند که دوستی جدیدی میان آنها پدید آید که امید می‌رود مدتی طولانی دوام بیاورد.

این تحول جدید کاملاً برای یوگسلاوها که علاقمندند با «هرسه قدرت بزرگ» رابطه خوب داشته باشند، رضایتبخش است.

کامبوج مدعی قتل و جرح ۵۰ هزار ویتنامی شد

بانکوک- آسوشیتدپرس- کامبوج دیروز مدعی شد که از سال گذشته مسیحی تا کنون ۵۰ هزار سرباز ویتنامی را کشته یا زخمی، ۱۰ هزار قطعه توپخانه و ۲ هزار تانک ویتنامی را منهدم کرده است.

رادیو پنوم‌پنه در برنامه‌ای که در بانکوک شنیده شد گفت که «ویتنام جنگ با کامبوج را کاملاً باخته است».

امکان موفقیت مذاکرات کمپ دیوید «ناچیز» است- اوئن

لندن- خبرگزاری فرانسه- دیوید اوئن، وزیر خارجه انگلیس، دیروز گفت کنفرانس سران امریکا، مصر واسرائیل که تا ۱۰ روز دیگر در کمپ دیوید تشکیل می‌شود امکان «ناچیزی» برای موفقیت دارد.

ولی وی گفت پرزیدنت کارتر را که «دستهایش را بالا زده» وکنفرانس مزبور را ترتیب داده است تحسین میکند.

وی گفت رهبر ایالات متحده تشخیص داد که خطرات نیافتن راه حلی در کنفرانس کمپ دیوید تا چه حد «زیاد» است وچه «عواقب عمیقی» برای اقتصاد جهانی، بیکاری وبسیرون آوردن جهان از رکود اقتصادی فعلی خواهد داشت.

در قاهره روزنامه الاهرام گزارش داد کنفرانس سه جانبه سران در ایالات متحده به درخواست انورسادات، رئیس جمهوری مصر، یک روز عقب افتاده است وبه جای ۱٤ شهریور ششم این ماه تشکیل خواهد شد.

الاهرام نوشته است سادات به این جهت تعویق یک روزه کنفرانس را خواستار شد که بتواند عید فطر را در قاهره باشد.

در بیت المقدس مناحم بگین گفت میل دارد چندین روز در کمپ دیوید بماند تا به توافقهایی که مذاکرات بیشتر با مصر را دربی داشته باشد برسد.

وی گفت طرحی ۲٦، ماده‌ای که در آن حفظ کنترل ساحل غربی رود اردن ونوار غزه برای اسرائیل خواسته شده است به عنوان اساس مذاکرات در کنفرانس سه جانبه سران تسلیم خواهد شد.

بگین به دنبال جلسه ٤ ساعته کابینه اسرائیل که به بررسی مذاکرات کمپ دیوید اختصاص داشت گفت «فکر نمیکنم هفته‌ها طول بکشد، ولی روزهای بسیار خواهد گرفت.»

موشه دایان، وزیر خارجه، عزروایزمن، وزیر دفاع و نه مقام دیگر بگین را در سفر کمپ دیوید همراهی خواهند کرد.

بگین در مقابل اصرار خبرنگاران که آیا پیشنهادهای بدل هم با خود خواهد برد یا نه، گفت «نه، مجبور نیستیم شقوق تازه‌ای داشته باشیم.»

از سوی دیگر در مسکو روزنامه «سووتیسکایا روسیا» نوشت انورسادات، رئیس جمهوری مصر، در مذاکرات آینده کمپ دیوید خود را در موضع «ضعف و آسیب پذیری» خواهد یافت.

مذاکره یونان و ترکیه برسر آسمان دریای اژه

آتن- رویتر- یونان و ترکیه امروز مذاکراتی را در آتن (پایتخت یونان) آغاز می کنند تا اختلافات خود را برسر استفاده از آسمان دریای اژه حل کنند.

هیات های کارشناسان و افسران نیروی زمینی و نیروی هوایی دو کشور در این مذاکرات شرکت دارند.

انتظار می رود که مذاکرات دو کشور دو یا سه روز طول بکشد و نتیجه مذاکرات به دبیرکلهای وزارت خارجه هر دو کشور تقدیم شود. از طرفی قرار است که وزیران خارجه دو کشور برودی درآتن مذاکره کنند. این دو مقام در باره اختلافی دیگر، یعنی مرز بندی فلات قاره در دریای اژه که روابط دو کشور را تیره کرده است، مذاکره خواهند کرد.

حمله نیروی هوایی مراکش به پولیساریو

الجزیره- خبرگزاری فرانسه- دجبهه خلق برای آزادی صحرای غربی» (پولیساریو) در بیانیه‌ای نظامی که دیروز در الجزیره منتشر شد اعلام داشت که نیروی هوایی مراکش در سیستم گذشته، با استفاده از بمب ناپالم کوشید تا یک واحد مراکشی را که هدف حمله شدید نیروهای پولیساریو قرار گرفته بود، نجات دهد.

بموجب بیانیه فوق، نیروهای مراکشی مورد حمله اسلحه سنگین پولیساریو قرار گرفته و متحمل حدود ۲۰ کشته و ۲۰ زخمی شدند.

پس از این حمله، نیروهای هوایی مراکش با بمب ناپالم به نیروهای پولیساریو حمله کرد، در حدود ۳۰ بمب از این نوع در پشت خطوط این نیروها فرود آمد.

سوریه آمریکا را به آشوب در لبنان متهم کرد

دمشق- یونایتدپرس- روزنامه نشرین چاپ دمشق در شماره دیروز خود آمریکا را به برپا کردن آشوب در لبنان متهم کرد.

روزنامه نشرین نوشت ایالات متحده آمریکا نقش شرم آوری را در لبنان بازی می‌کند که زیبنده یک ابر قدرت نیست. نشرین آمریکا را متهم کرد که با ایجاد موانع در پرداخت ۹۰ میلیون دلار کمک به سوریه که این کشور هیچ وقت خواستار آن نبوده می‌خواهد سوریه را تحت فشار قرار دهد.

روزنامه نشرین افزود آمریکا با تحریک مسیحیان مسلح لبنان به اقدام علیه نیروهای باز دارنده عرب که هسته اصلی آنرا نیروهای سوری تشکیل میدهند، قصد دارد سوریه را از نظر سیاسی زیر فشار قرار دهد.

روزنامه نشرین در پایان نوشت آمریکا قصد دارد الیاس سرکیس رئیس جمهوری لبنان را علیه سوریه بشوراند.

لیبی از خریدن تانک برای سوریه منصرف شد

کویت- یونایتدپرس- یک روزنامه کویتی دیروز نوشت که لیبی به قول خود مبنی بر دادن معادل ۳۰۰ تا ۵۰۰ میلیون دلار تانک جنگی روسی به سوریه وفا نکرده، زیرا مدعی است که این کشور بهنگام لشکرکشی اسرائیل به جنوب لبنان در اوایل بهار امسال به مقابله با آن برنخاسته است.

خبر قوی لیبی به خریدن تانک‌های روسی برای سوریه در کنفرانس سران کشورهای تندروی عرب در الجزیره انتشار یافته بود.

روزنامه کویتی «الوطن» دیروز از قول منابع دیپلماتیک نوشت که سوریه به نوبه خود عراق، لیبی، الجزایر، یمن جنوبی وسازمان آزادیبخش فلسطین را به کنفرانس کشورهای تندروی عرب در دمشق دعوت نکرد زیرا از «بدقولی» لیبی ناراضی بود.

«الوطن» از قول عبدالسلام جلود وزیر خارجه لیبی نوشت که کشورش به قول خود در مورد تانکهای روسی عمل نکرده زیرا سوریه به وظایف ملی خود در عقب‌راندن نیروهای مهاجم اسرائیل به جنوب لبنان عمل نکرد.

هواپیما در آسمان منفجر شد و ۱٤ نفر را کشت

رانگون- خبرگزاری فرانسه- دیروزدررانگون، پایتخت برمه اعلام شد که بدنبال انفجار یک هواپیمای خطوط هوایی برمه در آسمان چهارده نفر کشته شدند. این هواپیما، کمی پس از برخاستن از فرودگاه «دیاپون»، در ۱۹۰ کیلومتری رانگون در هوا منفجر شد

هنوز علت انفجار هواپیما روشن نشده است.

انفجار در بیت‌المقدس

بیروت- آسوشیتدپرس- فرماندهی عالی سازمان آزادیبخش فلسطین دیروز اعلام کرد که بمبی در یک کامیون نفتکش در بیت‌المقدس کار گذاشته ودر نتیجه انفجار آن ۱۰نفر از اسرائیلیها کشته وزخمی شدند.

انفجار هنگامی صورت گرفت که کارشناسان پلیس شتابان خودرا به کامیون رسانده بودند تا بمب را خنثی کنند. انفجار در کنار یک مخزن سوخت روی داد. اما رادیو اسرائیل در گزارش این خبر گفت بمب پیش از رسیدن کارشناسان پلیس منفجر شد وهیچکس کشته یا زخمی نشد وخساراتی بسیار نیامد.

ویتنام کمپانیهای خارجی را به استخراج نفت دعوت کرد

پایگاه هوایی کلارک، فیلیپین- رویتر- یک هیأت کنگره ایالات متحده دیروز اعلام کرد ویتنام در دلتای مکونگ نفت کشف کرده و دست به استخراج آن زده است، اما هنوز به مقادیری که صرفه بازرگانی داشته باشد نرسیده است.

سامهال، عضو کنگره آمریکا، به خبرنگاران گفت هیأت آمریکایی که ازویتنام دیدن کرده است درسفر هفته گذشته به هانوی ازاین خبرآگاه شد. مقامات ویتنامی ابراز امیدواری کرده‌اند که کمپانیهای خارجی به بهره‌برداری بیشتر نفت در آن کشور علاقه نشان دهند.

اعضای هیأت همچنین گفتند که ویتنام به عادی کردن روابط با ایالات متحده عمقاً ابراز علاقه کرده است.

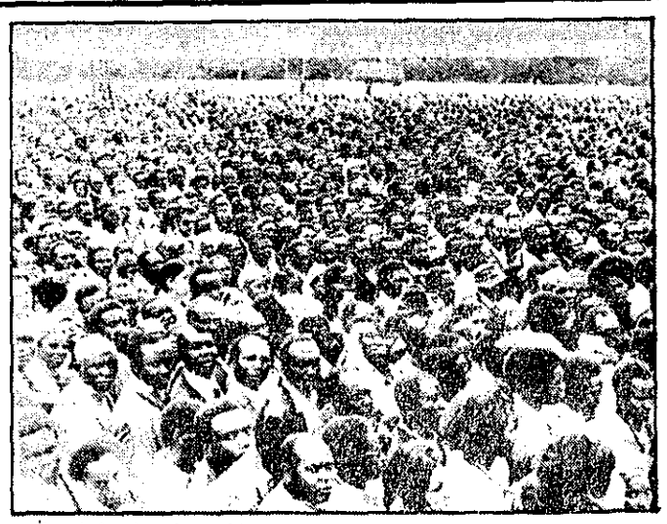

عده زیادی از مردم کنیا در برابر محلی که جنازه جومو کنیاتا، رهبر فقید این کشور را در آنجا گذاشته‌اند، جمع شده‌اند تا برای آخرین بار از کنار او عبور کنند.
(رادیوفتوی آسوشیتدپرس)

جانشین جومو کنیاتا هفته آینده تعیین می‌شود

نایروبی- رویتر- انتقال مسالمت‌آمیز قدرت در کنیا دیروز نیز ادامه یافت و از این ترس که ممکن است مرگ جومو کنیاتا کشور اورا دستخوش بحران کند، گاست.

پس از تشییع جنازه رسمی پرزیدنت جومو کنیاتا در روز پنجشنبه آینده حزب واحد کنیا جانشین اورا تعیین خواهد کرد.

در این حال، پس از درگذشت رهبر قدیمی کنیا، وضع در پایتخت این کشور آرام است و اکثر مؤسسات به نشانه عزاداری به حال تعطیل در آمده‌اند. هزاران نفر در برابر «خانه دولت» نایروبی صف می‌بندند تا نسبت به جنازه جومو کنیاتا، که در هفته گذشته وفات یافت، ادای احترام کنند.

پس ازمرگ کنیاتا این ترس وجود داشت که بدون نیروی متحد کننده او، کشور قبیله‌ای کنیا دچار رقابتهای مخرب قومی و طایفه‌ای شود. اما آرامش روزها ی اخیر این ترس را از بین برده است.

شورشیان اریتره عملیات تعرضی خود را آغاز می کنند

خرطوم- رویتر- یکی از سخنگویان شورشیان اریتره دیروز اعلام کرد که نیروهای تجزیه طلب اریتره نیروهای دولتی را همچنان در شمال و شرق اسمره(مرکز اریتره) درگیر کرده‌اند و انتظار می رود که بزودی حملات تعرضی خود را آغاز کنند.

این سخنگو همچنین در خرطوم به خبرنگاران گفت که پس از سه ماه که نیروهای دولتی اتیوپی به عملیات تعرضی دست زده و توانسته بودند به بسیاری از شهرهای عمده و جاده های اریتره باز گردند ، بزودی وضع جنگ تغییر خواهد کرد و معکوس خواهد شد.

این سخنگو اضافه کرد که«نیروهای اتیوپی بزودی در همه جادر موضع دفاعی قرار خواهند گرفت و ما وضع تعرضی خواهیم گرفت و ابتکار عمل نظامی بدست ما خواهد افتاد»

در دنیا چه خبر است

«سایوز- ۳۱» با دو سرنشین به مدار زمین پرتاب شد

مسکو- یونایتدپرس- خبرگزاری رسمی تاس اعلام کرد شوروی دیروز (شنبه) سفینه سویوز ۳۱ حامل فرماندهی روسی و نخستین فضانورد آلمان شرقی، را به مدار زمین پرتاب کرد. بنا به گزارش تاس والری بیکو فسکی، فضانورد قدیمی شوروی، فرماندهی سفینه را به عهده دارد و زیگموندیان «فضانورد محقق» نیز با اوست.

تاس اعلام کرد «مأموریت برنامه شامل اتصال سفینه به مجتمع سالیوت ٦ سویوز ۲۹ است، که اکنون در مدار زمین سیر می‌کند. فضانوردان الکساندر ایوانچنکف و ولادیمیر کودالندک، از پیش در این مجتمع اقامت دارند.**

هنوز از هواپیماربای ناپدید شده خبری نیست

ژنو- یونایتدپرس- پلیس سویس دیروز اعلام داشت که در جستجوی یافتن مرد اسرارآمیزی که در روز جمعه ۸۸ مسافر یک هواپیمای آمریکایی را گروگان گرفت سپس ناپدید شد، به جائی نرسیده است.

پلیس سویس اعلام داشت که پس از دو روز تحقیقات درباره ماجرای عجیب، هنوز سرنخی درباره مرد هواپیماربا بدست نیاورده و از بازجویی ۷۹ مسافر و ۹ خدمه هواپیمای آمریکایی نتیجه‌ای نگرفته است.

کارشناسان پلیس در حال بررسی چند شیئی عجیب هستند که در آبریزگاه هواپیما بدست آمده است: یک کلاه گیس، یک سبیل عاریه، یک کت و یک عینک و یک اعلامیه ۲۰ صفحه‌ای که پلیس و خلبان هواپیما با اتکا به این پنداشته بودند که شش تروریست در هواپیما حضور دارند و۳ بمب در چمدانهای آنان نهفته است.

در این اعلامیه، یک سلسله درخواستهای ضدونقیض، از جمله آزادی قاتل رابرت کندی و رودلف هس، رهبر زندانی آلمان نازی خواسته شده است.

هواپیماربای مرموز، پس از آزادکردن گروگانهای خود، ناپدید شده و هنوز کوچکترین اثری از او بدست نیامده است.

شانزدهمین کنگره جهانی فلسفه گشایش یافت

دوسلدورف- خبرگزاری فرانسه: والترشل، رئیس جمهوری آلمان غربی دیروز شانزدهمین کنگره جهانی فلسفه را در دوسلدورف افتتاح کرد.

پرزیدنت شل، در نطقی خطاب به ۱۵۰۰شرکت‌کننده کنگره که از ٦۰کشور جهان گرد آمده‌اند خواهان آزادی عقیده در جهان شد. او گفت که آزادی عقیده یک ارزش اساسی فلسفی ودموکراتیک است

شانزدهمین کنگره جهانی فلسفه تا روز یازدهم شهریور ماه ادامه خواهد یافت وموضوع اصلی آن کاستن فاصله میان علوم «مثبت» مانند فیزیک وشیمی وبیولوژی از یکطرف وبرداشت فلسفی از طرف دیگر است.

دیدار کوتاه دبیر کل اوپک از ایران

کویت- رویتر- وزیر نفت و دبیرکل اوپک روز گذشته پس از دیدار یک روزه اعلام نشده از ایران به کشورش بازگشت. شیخ علی خلیفه الصباح، ۱۰ روز پیش نیز از عربستان سعودی که یکی از کشورهای مهم صادر کننده نفت جهان است دیدار کرد.

در مورد جزئیات دیدار کوتاه وزیر نفت کویت از ایران اطلاعی دردست نیست. وزیر نفت کویت که ریاست اوپک را نیز عهده‌دار است، برای تشکیل یک کنفرانس فوق العاده جهت بحث در باره کاهش یافتن درآمدهای نفتی کشورهای صادر کننده نفت بر اثر کاهش ارزش برابری دلار، با همکاران خود در سازمان اوپک تماس‌هایی برقرار کرده است.

شیخ علی الصباح ریاست کمیته‌ای را بعهده دارد که اوپک آنرا بوجود آورده است و ماه گذشته در لندن تشکیل شد. در اجلاس این کمیته پیشنهاد شد که برقراری‌نظام مجموع پولی بین المللی در پرداخت بهای نفت شاید یکی از راههایی باشد که از فرسایش درآمدهای کشورهای صادر کننده نفت جلوگیری بعمل آورد.

از سوی دیگر دولت ایران اعلام کرده است که برای افزایش بهای نفت منتظر گرد هم آیی آذرماه اوپک است.

شاهزاده فهد ولیعهد عربستان سعودی اخیراً طرح برقراری یک نظام از مجموع پول‌های بین المللی را در پرداخت بهای نفت بجای پرداخت با دلار آمریکا را رد کرد و گفت بهای نفت تنها در موارد استثنائی افزایش خواهد یافت.

کشف کاخ امویان در بصره

بغداد- رویتر- روزنامه الثوره دیروز نوشت کاخی متعلق به قرن دوم هجری در جنوب بصره کشف شده است.

الثوره به نقل از دکتر کاظم ابراهیم، رئیس هیأت علمی اکتشافی، نوشته است این کاخ یکی از چند کاخی بوده است که در منطقه‌ای از حاشیه‌های بصره تا وادی شام و اردن در شمال ساخته شده بوده است.

کاخ مکشوفه که به خلفای اموی تعلق داشت ۱۱ اتاق و تالار نشیمن بزرگ دارد، و به نقوش هندسی مزین است.

کارگران در کشورهای فقیر و غنی

ژنو- رویتر- «سازمان بین‌المللی کار» وابسته به سازمان ملل متحد پیش‌بینی کرد که تا سال دوهزار مسیحی، در کشورهای روبتوسعه تعداد کارگران بسیار بیشتر از تعداد مشاغل خواهد بود. حال آنکه به عکس کشورهای صنعتی باندازه کافی کارگر نخواهند داشت.

در گزارشی که توسط اداره آمار سازمان بین‌المللی کار تهیه شده گفته شد، که تا پایان قرن بیستم مسیحی، جهان مجبور خواهد بود که برای یک میلیارد و ۲۵۰ میلیون کارگر بیشتر کار پیدا کند.

بموجب این گزارش، بزرگترین بار بر روی دوش کشورهای «جهان سوم» خواهد بود که اکنون نیز در حال مبارزه برای مقابله با عقب‌ماندگی، فقر و بیکاری هستند این کشورها تا پایان قرن مسیحی جاری مجبور به ایجاد یک میلیارد و ٦۰ میلیون شغل تازه خواهند بود. و این رقم ۸۵ درصد مشاغل موردنیاز کارگران تازه تا پایان قرن را تشکیل میدهد.

در گزارش فوق به کشورهای صنعتی هشدار داده شده که اگر میزان زاد وولد در این کشورها بهمین کمی که امروز است باقی بماند، آنها در آغاز قرن بیست و یکم باندازه کافی کارگر نخواهند داشت و پیشرفت اقتصادیشان بخطر خواهد افتاد.

بزرگترین معامله شوروی با یک کمپانی غربی

اودسا- یونایتدپرس- آرماند همر، رئیس کمپانی نفتی اوکسیدنتال کارخانه تولید و انبار آمونیاک را در بندر اودسا در دریای سیاه افتتاح کرد. این بخشی از بزرگترین معامله‌ایست که در تاریخ بین شوروی ویک شرکت خصوصی غربی می‌شود.

کمپانی اوکسیدنتال در یک دوره ۲۰ ساله یک میلیون تن اسید سوپرفسفریک صادر خواهد کرد و در عوض آمونیاک، اوره و سنگ پتاسیوم دریافت خواهد کرد.

در ده سال اول در مقابل آمونیاک پول نقد به شوروی پرداخت خواهد شد، و در عوض شوروی این پول را صرف ساختن کارخانه خواهد کرد.

مصاحبه حضرت آیت‌الله العظمی شریعتمداری

حضرت آیت‌الله‌العظمی شریعتمداری، مرجع عالیقدر شیعیان چندی پیش خبرنگار مجله آلمانی اشپیگل را در قم به حضور پذیرفتند و به سؤالات او پاسخ دادند و این مصاحبه در شماره ۲۱ اوت (مطابق با ۳۰ مرداد) گذشته این مجله به چاپ رسید.

اشپیگل: حضرت آیت‌الله، شهر قم طی ماههای گذشته بدفعات صحنه درگیری‌های خونین و نظاهرات بود. درگیری چگونه آغاز شد؟

حضرت آیت‌الله شریعتمداری: اختلاف فیما بین از ۱۹ دی (۲۹ محرم) گذشته آغاز شد. در این روز حدود ۴۰۰۰ تا ۵۰۰۰ از سکنه شهر قم و از جمله دانش‌آموزان و دانشجویان بمنظور اعتراض به مقاله تحریک‌آمیزی که چاپ شده بود تظاهرات مسالمت‌آمیزی ترتیب دادند.

● چه باعث شده بود که این گروه به قصد اعتراض به خیابان‌ها بریزند؟

– یکی از روزنامه‌ها طی مقاله‌ای که درج کرد اعتقادات ما را به لجن کشید. این وضع نه فقط اهالی قم بلکه کلیه مسلمانان ایران را بر آشفته ساخت

● ولی نخستین ناآرامی‌ها درقم مشهود شد. از این بابت شما رهبران عالیقدر جهان اسلام خیلی ناراحت شدید؟

– سعی نکنید توی دهان من بگذارید که این من بودم که مردم را تحریک کردم، به خیابان‌ها بریزند. پرسیدید که چرا قم پیشقدم شد؟ خسوب بالاخره میبایست از یک جائی شروع میشد. علاوه برآن، شهر ما مرکز جهان تشیع بشمار می‌آید. دوباره تکرار می‌کنم که تظاهرات مردم مسالمت‌آمیز بود. آن‌ها نه اسلحه داشتند و نه شعارهای پارچه‌ای باخود حمل می‌کردند.

● باوجود این خون ریخته شد...

– بله. باکمال تأسف. درست درلحظه‌ای که تظاهرکنندگان داشتند متفرق می‌شدند ناگهان سزوکله سربازان پیدا شد و آن‌ها مردم را به گلوله بستند. تعداد زیادی کشته و زخمی شدند.

● چندنفر؟

– ده نفر درجا کشته شدند و متجاوز از ۲۰ نفر هم مجروح شدند. بعدش همین وضع ادامه یافت. بعد از آنکه دولت از مجازات کردن مسئولان کشتار قم اجتناب کرد مردم سراسر کشور بپا خاستند. ولی آن‌ها هم مثل کسانی که اول بار درقم تظاهرات کردند بدون اسلحه بودند و فقط مجازات کشتارکنندگان را تقاضا داشتند.

مردم سخت برآشفته بودند. دولت سعی نکرد مردم را بفهمد. تعداد کشته‌شدگان، زخمی‌ها روزبه‌روز افزایش یافت.

● حتی همین‌جا درقم؟

– بله. خصوصاً در روز مراسم چهلم مقتولین قم. در عالم اسلام [illegible] روز چهلم گرفته میشود. سعی مردم برای بزرگداشت مرده یک بار دیگر گردهم می‌آیند. [illegible] در تبریز و به هنگام برگزار کردن مراسم چهلم قربانیان قم اوضاع بشدت وخیم شد. زیرا سربازان بسوی جمعیت شلیک کردند و [illegible] یک جوان را کشتند. مردم جسد این جوان را برداشتند و درخیابان‌ها حرکت دادند.

● ولی قم نیز به نوبه خود باز قربانی داد.

– بله. صبح روز بعد از تظاهرات [illegible] یک جوخه سرباز تحت فرماندهی یکی از افسران حریم خانه مرا شکست و وارد خانه من شد و دیوانه‌وار دیوارها، درها، سقف اطاق‌ها و پنجره‌ها را به مسلسل بست. بر حسب تصادف من در منزل نبودم. طلبه‌ای را با شلیک کردن گلوله به مغزش درجا کشتند و طلبه دیگری را هم جلو چشم همسایگانی که با عجله آمده بودند ببینند در خانه من چه [illegible] است به قتل رساندند. [illegible] که در خانه من روی داد روی نوار ضبط شده است. وقتی که سربازان به خانه من آمدند نوار بر حسب تصادف روشن بود. چرا که قصد داشتم طنین خوش آهنگ قاریان قرآن را به هنگام تلاوت آیات کلام‌الله مجید ضبط کنم.

● شما علیه این جنایت به دادگستری اعلام جرم نکردید؟

– چرا، کردم. دولت هم معذرت خواست. عذر آورد که چون سربازان محلی نبودند و در تعقیب خرابکاران به اشتباه وارد خانه من شده بودند.

ولی در نامه نخستوزیر به اینکه طرز ورود به خانه من ناقض قوانین ایران بوده است اشاره [illegible]

● پس معصر دولت [illegible]

– لطفاً توجه کنید: من دستگاه دولت را [illegible] حیثالمجموع متهم کرده‌ام. دولت ودستگاههای وابسته به آن را.

● حالت فوق‌العاده‌ای را که اعلام شد بجا میدانید.؟

– من فقط آن قوانینی را بجا میدانم که از حدود قانون اساسی مورخ ۱۹۰۶ تجاوز نکرده باشد. قانون مذکور دولت را مکلف ساخته است فقط قانونی را مجاز [illegible] که مورد تصویب [illegible] و علمای اسلامی قرار گرفته باشد.

● شما کدام قوانین را نفی می‌کنید؟

– از کجایش شروع کنم؟ مثلاً قانون تقویم جدید ایرانی را که در عرض یک شب تاریخ وتاریخ‌نویسی را در ایران دگرگون ساخت. حال آنکه ما مدت هزار سال از تقویم اسلامی استفاده کرده بودیم.

● ولی فراموش نکنید که تقویم جدید تمام ایران را با دنیای خارج سهل‌تر کرده است.

– تقویم جدید ایران نه اسلامی است ونه بین‌المللی، یک چیز من درآوردی است. در دنیا لنگه ندارد. درباره تقویم جدید حتی نظر مجلس هم خواسته نشد. مورد دیگر مورد قانون کورتاژ است.

● شما آن را نفی می‌کنید؟

– عقیده شخص من اصلاً مطرح نیست مهم آن است که یک چنین قانون بدون نظرخواهی از پنج نفر مجتهد واجدالشرایط از تصویب گذشته است. خود همین قانون کورتاژ ولزوم تغییر آن موجب کلی ناآرامی شد.

● وخواستهای مردم را روحانیون شیعه فورموله می‌کنند؟

– خوب، البته. ما علما با مردم سخت همبسته‌ایم قربانیانی که ملت داد نشانه این وقتیست که مصرا خواستار بکار گرفتن نص صریح قانون اساسی وانتخابات آزاد هستند مردم هستند ونه ما.

● به اعتقاد شما شریعت اسلامی یعنی قوانین قدیمی اسلام باید دوباره به اجرا گذاشته شوند؟

– بله، چون آن را به صلاح میدانیم. این موضوع در قانون اساسی ما نیز گنجانیده شده است.

● یعنی رجعت به عصری که حضرت محمد قوانین اسلامی را در مدینه بوجود آورد وآن هم در اواخر قرن بیستم؟

– این نباید طوری تعبیر شود که ما کلیه نوآوری‌هائی را که طی ۱۴۰۰ سال بعداز اسلام به وجود آمده است نفی می‌کنیم.

● ولی شما می‌خواهید باقوت قانونی بخشیدن به قوانین اسلامی در آینده، دزد را حد بزنید و زنان خیانتکار را بدستور قرآن سنگسار کنید.

– بله... بله... باز هم بگوئید. بگوئید که میخواهیم سینما و تلویزیون را ممنوع کنیم. زن را از زندگی اجتماعی دوباره به خانه برگردانیم. حنای اینجور شعارها دیگر رنگی ندارد.

● پس صحت ندارد؟ مثلاً نمی‌خواهید عیناً لیبی و عربستان سعودی الکل را قدغن کنید؟

– همه اینهائی که گفتید در برنامه ما نیامده است. ما در درجه نخست آزادی ایرانیان و بکار بردن قانون اساسی را تقاضا داریم. گذشته از این، ما باید ابتدا مردم را به مضار الکل واقف کنیم و بعد به سراغ تحریم الکل برویم.

● شما اصلاحات ارضی را نفی کرده‌اید؟

– نه، ما از اصلاحات ارضی که به دهقان فقیر کمک کند استقبال هم می‌کنیم. ما مخالف آن سیستم و اصلاحات ارضی هستیم که اعلان اصلاحات ارضی میدهد و در مقابل دهقان را بدون سرمایه، بدون ابزار کار، و بدون تربیت‌های لازمه رها می‌کند تا در زمینش زراعت کند.

● اگر شما به قدرت رسیدید کدام راه‌حل را پیشنهاد می‌کنید؟

– من و سایر علما قصد قبضه کردن قدرت سیاسی را نداریم. پیشنهاد اصلاحی هم نداریم ولی شاید تعالیم اسلام درزمینه پیشه فلاحت بتواند گره‌گشا باشد. به اعتقاد ما این وظیفه دولت است که برای دهقان شرایطی بوجود آورد تا او بتواند درزمینش زراعت کند. چون بموجب تعالیم قرآن زمین ملک مطلق زارعی است که درآن زراعت کند. البته تا وقتی که درآن زراعت کند. وظیفه بزرگ دولت از همین جا آغاز میشود.

● دررژیم کمونیستی نیز دولت سرپرست کلیه فعالیت‌های کشاورزی قلمداد شده است. راستی شما با مارکسیستهای ایران دراطراف تهیه یک برنامه مشترک مذاکره کرده‌اید؟

– ما در هیچ مورد با مارکسیستها تماسی نگرفته‌ایم.

● ولی دولت درتبلیغاتش از مخالفان به عنوان «مارکسیستهای اسلامی» نام می‌برد. شما جزو آن‌ها نیستید؟

– اسلام و مارکسیسم از بیخوبن با هم فرق دارند. ما کمترین وجه اشتراکی نداریم

● پس بین مخالفان ائتلافی صورت نگرفته است؟

– ما اجازه نمیدهیم که روی ما به عنوان هموار کنندگان راه منکران خدا داغ باطله بزنند؛ از این رو هیچگونه موقعیت مشترک و یا همکاری تاکنیکی نیز مطرح نیست– شهدای ما نه بخاطر کمونیسم بلکه بخاطر اسلام به درجه شهادت رسیده‌اند.

● فکر می‌کنید ناآرامی‌ها تجدید خواهند شد و خون‌های دیگری ریخته خواهند شد؟

– امیدوارم که کشتارها موقوف بشوند. از سوی دیگر من که غیبگو نیستم

– در باره مخالفانی که در ایران هستند با این‌صراحت صحبت کردن خطرناک نیست؟

– من که نمی‌خواهم قهرمان بشوم. همینقدر میدانم که صحبت‌های من با ایمان من و با وجدان من از یک ریشه آب می‌خورند.

در تظاهرات رضائیه یک نفر کشته شد

رضائیه– پانزده دقیقه پس از نیمه شب دیشب گروهی هنگام خروج از مسجد اعظم رضائیه دست به تظاهرات زدند و بدادن شعار پرداختند. پلیس برای [illegible] رق کردن تظاهرکنندگان از گاز اشک‌آور استفاده کرد. در این تظاهرات یک نفر از تظاهرکنندگان کشته شد و دو افسر و چهار تا ۵ مأمور شهربانی مجروح شدند. تعدادی از تظاهرکنندگان دستگیر شدند. هویت فرد کشته شده هنوز اعلام نشده است و بازجوئی از دستگیرشدگان ادامه دارد.

مجلس ترحیم قربانیان فاجعه آبادان درشیراز

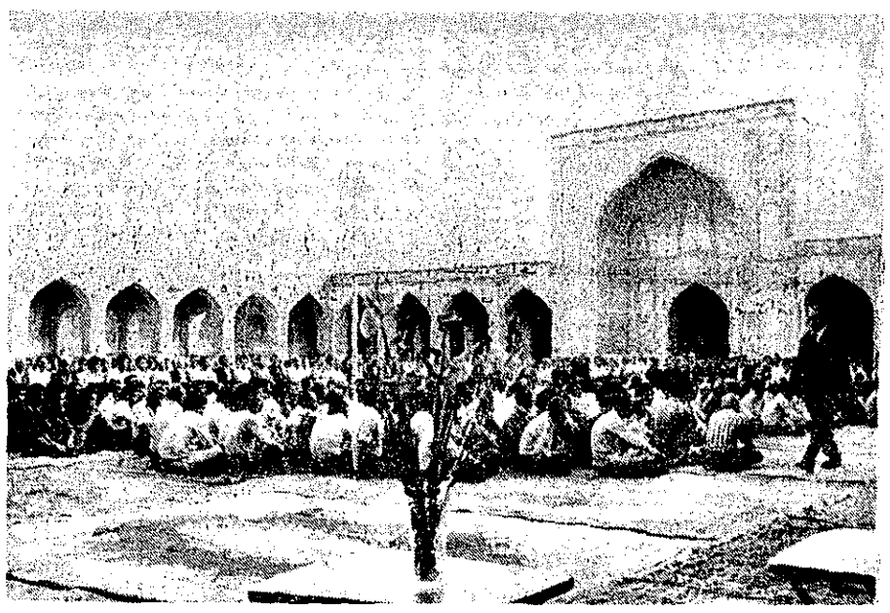

شیراز–درمجلس ترحیمی که برای قربانیان فاجعه سینمارکس آبادان درمسجد وکیل شیراز برگزار شد کارگران وطبقات مختلف مردم واصناف شیراز شرکت داشتند. دراین مجلس فال اسیری واعظ شیرازی مطالبی بیان داشت وبرای شادی روح۳۷۷ نفر قربانیان این فاجعه دعا کرد.

انعکاس تغییرات سیاسی ایران

خبرگزاری اسوشیتدپرس گزارش داد که شریف امامی، نخست وزیر جدید ایران، از سیاستمداران معتدل است و از جمله معدود رجالی در ایران است که روابط خوبی با شوروی داشته است، بی‌آنکه خود کمونیست باشد، یا گرایشهای طرفدار کمونیستی داشته باشد. در سالهای ۱۹۶۰ و ۱۹۶۱ که شریف امامی نخست وزیر بود، روابط امریکا با ایران به اندازه امروز خوب نبود. بعضی از افراد در آن روزها سفیر وقت امریکا، سلدون چاپین را که از ایرانیان نفرت داشت و از محل ماموریت خود در ایران خوشش نمی‌آمد، مسؤول خوب نبودن روابط ایران و آمریکا می‌دانند.

داریوش همایون به آیندگان بازگشت

صبح امروز محمدرضا عاملی وزیر جدید اطلاعات و جهانگردی طی مراسمی در وزارت اطلاعات و جهانگردی با معاونان و مدیران این وزارتخانه آشنا شد و داریوش همایون وزیر پیشین از همکاران سابقش خداحافظی کرد.

در این جلسه داریوش همایون از سوابق اجتماعی و سیاسی دکتر عاملی سخن گفت و اقداماتی را که طی یکسال گذشته در جهت بهبود تشکیلات وزارت اطلاعات و جهانگردی و کارآیی بیشتر آن انجام گرفته است تشریح کرد.

امروز همچنین داریوش همایون وزیر سابق اطلاعات اعلام کرد که مجدداً به آیندگان باز می‌گردد و کار خود را از امشب در این روزنامه دنبال می‌کند.

رادیو مسکو

بگزارش‌های رسیده از تهران جمشید آموزگار نخست وزیر ایران از سمت خود کناره‌گیری کرد.

جعفر شریف امامی رئیس مجلس سنا کابینه جدید را تشکیل داد.

محافل آگاه برآنند که نخست وزیر جدید کوشش خواهد کرد بمنظور پایان دادن به اغتشاش‌هائی که چند ماه است ادامه دارد با روحانیون وارد مذاکره شود.

در ظاهر این اغتشاشها جنبه مذهبی دارد ولی علت آن نارضائی از سیاست مقامهای کشور است.

شاهنشاه ایران طی سخنان اخیر خود گفتند قصد دارند اقداماتی در زمینه لیبرالیزه کردن بعمل آورند مثلاً لوایح قانونی در باره آزادی کلام– مطبوعات و اجتماعات برای بررسی پارلمان عرضه خواهد شد.

اسامی مجروحان قم در ۲۴ ساعت گذشته باین ترتیب اعلام شد

● محمدرضا عموئیان ۱۶ ساله محصل

● علی محمد محمدی ۱۹ ساله محصل هنرستان

● محمد علی سلطانی ۱۸ ساله منبت کار.

دیشب یک نفر نیز در خیابان آذر توسط ماموران دستگیر شد که یک اسلحه کمری و دو نارنجک همراه داشت.

آخرین گزارش از قم حاکی است که بازار این شهر به دنبال تظاهرات و زدو خوردهای دیشب بحال تعطیل درآمد.

تغییر روسای دانشگاههای کشور

روسای اکثر دانشگاههای کشور تغییر خواهند کرد و چهره‌های جدیدی اداره امور دانشگاهها را برعهده خواهند گرفت.

یک مقام آگاه دراین مورد گفت، تغییرات جدید ممکن است ظرف امروز و فردا اعلام شود ضمنا قرار است تصمیمات تازه‌ای در مورد دانشگاه صنعتی آریامهر تهران نیز اتخاذ شود.

بموازات کسب این خبر، کمیته پذیرش دانشجو دانشگاه صنعتی آریامهر تهران، زمان پذیرش دانشجو را تا نهم شهریورماه جاری تمدید کرده است.

کمیته پذیرش دانشجو دانشگاه صنعتی آریامهر تهران همچنین اعلام کرد که داوطلبان می‌توانند فرم پذیرش را در محل دانشگاه صنعتی آریامهر دریافت دارند و پس از تکمیل به کمیته پذیرش تحویل نمایند. در آگهی این دانشگاه که قبلاً منتشر شده بود آخرین فرصت نسبت نام ۲۶ مردادماه تعیین شده بود که درحال حاضر تا نهم شهریور ادامه خواهد داشت.

اطلاعیه اتحادیه صنف درودگران و مبلسازان تهران

چون انتخابات هیئت مدیره اتحادیه صنف درودگران و مبلسازان تهران بزودی تجدید میگردد و لازمه شرکت در انتخابات و عضویت در هیئت مدیره داشتن پروانه کسب از اتاق اصناف پایتخت و کارت عضویت از اتحادیه میباشد لذا بدین وسیله باطلاع کلیه دارندگان واحد صنفی وابسته میرساند که تا تاریخ ۳۷/۶/۱۰ نسبت به اخذ پروانه و کارت عضویت صنفی اقدام تا بتوانند در انتخابات شرکت و حقی از آنها تضییع نگردد.

اکبر صبوری
نایب‌رئیس اتحادیه صنف درودگران ومبلسازان

قابل توجه کارخانجات و کارگاههای صنایع چوبی

جدیدترین دستگاه چوب خشک کن با حجم و وزن بسیار کم که کار کردن با آن خیلی آسان و هزینه آن بسیار ناچیز و نتیجه کار آن نهایت رضایتبخش است، لطفاً برای کسب اطلاعات بیشتر با شرکت مشعت تماس گرفته شود
تلفن: ۸۳۷۶۳۷ تماس گرفته شود

مرغوبترین اجر ماشینی نما– سفید
۳۹۳۳۸۸ -۳۱۶۱۵۱-۳۱۱۴۳۶ -۳۱۱۴۳۵

حراج فروشگاه آباریس
حراج کت و شلوار– پیراهن– کراوات
آباریس: خیابان شاه– جنب کوچه لاله

آگهی پذیرش دانشجوی پرستاری آموزشکده پرستاری بیمارستان مهر (فوق دیپلم)
آموزشکده پرستاری بیمارستان مهر در نیمه اول سال تحصیلی ۳۸– ۲۵۳۷ جهت دوره (فوق دیپلم) پرستاری تعدادی دانشجوی دختر طبق شرایط مندرج در صفحه ۱۴۰ راهنمای داوطلبان ورود به آموزش عالی میپذیرد.
از داوطلبان تقاضا میشود پس از انتشار آگهی سازمان سنجش و آموزش کشور دراین مورد جهت ثبت نام بدفتر آموزشکده واقع در خیابان زرتشت مراجعه نمایند.

اکازیون
ویلائی با مساحت تقریبی ۱۰۰۰ مترمربع و زیربنای ۴۵۰ متر با ۲ خط تلفن در محدوده جمشیدآباد و بلوار الیزابت بفروش میرسد. با تلفن ۹۲۲۸۶۵ بین ساعات ۱۰ تا ۱۲ و ۵ تا ۷ تماس بگیرید.
ش ۸۸۵۷

تورزیارت شام وقاهره
دفتر ۹۵۱۰۱۳ منزل ۵۴۰۹۸۸
مشهد مقدس حاج سطامی

سرویس مجهز
تهران–مسجدسلیمان
وبالعکس– همه روزه
۸۲۲۴۴۴-۸۲۰۵۵۵
مسجد سلیمان:۱۸۷ و۲۳۳۲

شرکت سهامی صنایع کشاورزی
آگهی استخدام
شرکت سهامی صنایع کشاورزی برای خدمت در تهران، کرج، هشتگرد افراد مشروحه ذیل را بهمکاری دعوت مینماید:

سمت	شرایط	مدت کار
۱– منشی	مسلط به تایپ فارسی ولاتین	بعدازظهرها
۲– تکنیسین دامداری	مدرک مربوطه ودوسال سابقه کار	تمام وقت
۳– شیردوش	باسابقه کار و مسلط به دستگاههای شیردوشی	تمام وقت
۴– آشپز زن	باضامن معتبر	تمام وقت

داوطلبین میتوانند برای کسب اطلاعات بیشتر از ساعت ۵ الی ۸ بعدازظهر بدفتر مرکزی شرکت واقع در خیابان پهلوی– غرب پارک ساعی مراجعه یا با تلفن ۶۲۹۲۱۶ تماس بگیرند.
ش ۱۳۰۱۶ ۱-۲

لیوان خارجی
باقیمت ارزان
جهت رستوران‌ها– سوپرمارکت‌ها
وفروشگاهها موجود است
شرکت ایران دیزاین – تلفن ۶۴۰۴۸۱

دانشگاهها از ۱۵ مهر باز میشوند

وزارت علوم و آموزش عالی ملی اطلاعیه‌ای آغاز سال تحصیلی آینده را ۱۵ مهر ماه اعلام کرد. متن اطلاعیه به این شرح است

از آنجائیکه دولت در نظر دارد سیاستها و روشهای جدیدی را در مورد آموزش عالی و مدیریت دانشگاهها، و موسسات آموزش عالی اعمال نماید و ضرورت دارد که فرصت کافی برای اجرای این تدابیر موجود باشد، سال تحصیلی ۵۸- ۱۳۵۷ از تاریخ شنبه ۱۵ مهر ماه آینده آغاز خواهد شد.

وزارت علوم و آموزش عالی امروز ضمن اعلام این تصمیم دولت از دانشگاهها و موسسات آموزش عالی تقاضا کرد که ترتیبات لازم برای شروع بموقع سال تحصیلی و جبران این ۱۵ روز از طریق کاهش تعطیلات زمستانی و تابستانی بدهند.

موسسات آموزش عالی وابسته به وزارتخانه‌ها وسازمانهای دولتی مشمول این تصمیم نیستند.

دکترهوشنگ نهاوندی: تصمیم درباره دانشگاه آریامهر ودیگر دانشگاهها هفته آینده اعلام میشود

دکترهوشنگ نهاوندی وزیرجدید علوم وآموزش عالی صبح دیروزپس ازنخستین جلسه هیات دولت در گفتگوئی باخبرنگار کیهان اعلام کرد: قسمت اعظم نخستین جلسه مذاکرات هیات دولت به مسائل مربوط به آموزش عالی ودانشگاهها اختصاص داشت. وزیرعلوم وآموزش عالی اعلام کرد که هفته آینده براساس سیاستهائی که خطوط اصلی آن امروز روشن شد، تصمیمات لازم اعلام خواهد شد. اساس سیاست دولت درزمینه امورداشگاهی، تامین استقلال دانشگاهها، رفع موانع اداری ومالی موجود درزمینه آموزش وپژوهش وجلسه مشارکت مستمروموثر اعضای هیات علمی درهمه سطوح مدیریت نظام آموزش عالی است.

نهاوندی درپاسخ این سئوال که درمورد وضع دانشگاه آریامهر چه تصمیماتی گرفته شده پاسخ داد همانطور که گفتم درمورد کلیه دانشگاهها وموسسات آموزش عالی تصمیماتی درتمام زمینه‌ها گرفته شده که هفته آینده اعلام خواهد شد.»

منوچهر آزمون وزیرمشاور: رابطه دولت باحزب رستاخیز نظیراحزاب دیگراست

منوچهر آزمون

منوچهر آزمون وزیر مشاور امروز اعلام کرد که رابطه دولت با حزب رستاخیز همانند رابطه دولت با سایر احزاب خواهد بود.

دکتر آزمون که در پایان جلسه هیات دولت با خبرنگاران سخن می‌گفت، اضافه کرد: به موجب قانون اساسی همه احزاب آزادند و می‌توانند فعالیت کنند. براین اساس حزب رستاخیز نیز در صورتی که بتواند روی پای خود بایستد، می‌تواند فعالیت خود را ادامه دهد. البته این حزب نتوانسته است رسالت خود را انجام دهد. با توجه به این مسئله اگر می‌تواند روی پای خود بایستد و بین مردم وجهای کسب کند دیگر به عهده مسئولان آن خواهد بود.

دکتر آزمون همچنین اعلام کرد که از این پس درهای نخستوزیری ووزارتخانه‌های مختلف به روی مردم باز خواهد بود و مسئولان دولتی باید حرفهای مردم را با دقت گوش کنند. وی تاکید کرد که دولت با تمام قشرها بویژه روحانیون ارتباط مستقیم خواهد داشت.

دکتر آزمون افزود: موضوع حضور وغیاب کارمندان دولت، وبران ومعاوبین آنها مورد توجه است و آنها باید بطور تمام وقت در محل کار خود حاضر باشند. همچنین به مسئولین اجرائی دستور داده شده است که از وعده دادن بپرهیزند.

تغییر استانداران

باتشکیل کابینه جدید دولت شریف امامی انتظارمیرود درروزهای آینده تغییراتی نیزدرسطح استانداران انجام گیرد زیرادرحال حاضرپستهای استانداری خراسان، فارس وکرمانشاه خالی است.

عبدالعظیم ولیان نیابت تولیت آستان قدس رضوی واستاندارخراسان استعفاکرده است ومنوچهرآزمون استاندارفارس وپرویز امیرپرویزاستاندار کرمانشاه به ترتیب به سمت وزیرمشاوردراموراجرائی نخست وزیر و وزیرکشاورزی وعمران روستائی منصوب شده‌اند.

مصاحبه مطبوعاتی جبهه ملی:

جبهه ملی به‌صورت یک تشکیلات کامل سیاسی درمیآید

○ ماگروههای مخالف راباهم متحد می کنیم وباگروههائی که بابیگانه ارتباط دارند همکاری نخواهیم کرد

○ خواسته‌های جبهه ملی:
- استقرارحاکمیت ملی
- آزادی کامل اجتماعات، مطبوعات واحزاب

با تحول اوضاع و پیش از آنکه جبهه ملی ایران جدیدترین اعلامیه‌اش را به قول دکتر کریم سنجابی ظرف امروز و فردا منتشر کند، در جلسه‌ای مطبوعاتی که در منزل دکتر سنجابی با شرکت خود او، دکتر شاپور بختیار، داریوش فروهر، مهندس کاظم حسیبی، رضا شایان و دیگر اعضای هیات اجرایی جبهه ملی بر پا شد، خطوط اصلی طرز تفکر، خواستها، هدفها و اصول این سازمان سیاسی را عنوان کرد. آنچه می‌خوانید، قسمتهایی از این مصاحبه است. در آغاز این جلسه، دکتر کریم سنجابی گفت: قوه قضائیه مملکت که بر طبق قانون اساسی باید مرجع عمومی تظلمات باشد، هیچگونه اختیاری برای رسیدگی به شکایات مردم از اعمال خلاف قانون مقامات و ماموران دولتی ندارد.

لازمه نظام قانونی مشروطیت، آزادی مطبوعات است که بطور مطلق چه راجع به جراید و مجلات و چه راجع به کتب و دیگر نشریات در مملکت ما وجود ندارد. لازمه نظام مشروطه، آزادی احزاب و اجتماعات است، ولی در این مدت اختیار هر نوع تشکل احزاب و اجتماعات و سندیکاهای آزاد را از مردم و کارگران و اصناف سلب کرده است.

دموکراسی که هدف اولیه کلیه انقلابات و نهضتهای آزادیخواهانه مردم جهان در دو قرن اخیر بوده، عبارت از شرکت آزادانه افراد مردم در تعیین سرنوشت خود می‌باشد. به نظر جبهه ملی، هر حکومت و هر سازمان و هر حزب و هر مقام که رسما و عملا این اصول را نقض کند و با به آن پای‌بند نباشد، دشمن ملت است و باید با آن مبارزه کرد.

دو هدف اصلی جبهه ملی ایران، تامین استقلال ملی و تامین دموکراسی و آزادی‌های فردی و اجتماعی بوده و همواره خواهد بود. ما صریحا اعلام میداریم که خواهان استقلال سیاسی و اقتصادی و فرهنگی کشور خود و تمامیت آن هستیم و با هرگونه سیاست استعماری از هر جانب و به هر صورت که باشد و با کلیه مظاهر داخلی آن، خواه به صورت حکومت دست نشانده باشد و یا احزاب و جمعیتهای وابسته، مبارزه خواهیم کرد، و نیز ما خواهان استقرار دموکراسی در کشور خود هستیم و آنرا ضامن استقلال ملی میدانیم.

فعالیت جبهه ملی برای تامین دموکراسی، یک سیاست مبارزه برای رسیدن به قدرت نیست، بلکه نماینده یک آرمان و یک هدف بنیادی ثابت انسانی است که برای نیل به آن، عموم افراد و گروههای میهن دوست و آزاده ایران را به همکاری و تشریک مساعی دعوت می‌نماید.

اعضای هیات موقت اجرائی جبهه ملی در پاسخ این پرسش که آیا در انتخابات سال آینده پارلمان شرکت خواهند کرد؟ گفتند!

برای انتخابات محیط آزاد لازم است. قوانین و علایمی برای آزادی شمرده میشود، از آن جمله باید حکومت مورد قبول عامه باشد، آزادی احزاب وجود داشته باشد. آزادی مطبوعات وجود داشته باشد، اکثریت ملت ایران احساس کند که واقعا آزادی انتخابات هست. بله، ما در انتخابات شرکت می‌کنیم، ولی اگر ظاهر سازی، و برای فریب مردم ایران و جهانیان باشد، ما چنان انتخاباتی را تحریم می‌کنیم.

در مورد آینده این جبهه، اعضای هیات موقت اجرایی گفتند: اکنون ما کوشش می‌کنیم که این جبهه را به صورت یک جمعیت وسیع ملی و یک تشکیلات کامل سیاسی در بیاوریم و در فعالیت‌های سیاسی شرکت کنیم.

ما امیدواریم بتوانیم همه گروههایی را که واقعا در راه مبارزه هستند، از هر جناحی که باشند، با هم متحد کنیم و همکاری داشته باشیم.

ما همکاری گروههایی را که عقیده و مسلک سوسیالیستی و چپی داشته باشند رد نمی‌کنیم. چنانچه در مشور هدفهای جبهه اعلام شده، با دسته‌ها و افرادی که ارتباط با بیگانه دارند و وابسته هستند، همکاری نخواهیم داشت.

اعضای هیات موقت اجرایی جبهه ملی، در این مصاحبه تاکید کردند که:

«جبهه ملی، یک جبهه قانونی است، مبارزات آن علنی و آشکارا است بنابراین، در این تجربه، مبارزه آشکار و علنی و قانونی برنامه ماست و با این روش می‌خواهیم ملت را متوجه کنیم و با ادامه آن، ملت ایران، و حقوق ملی را احیا کنیم و دموکراسی را در مملکت مستقر نمائیم.

٤ سپهبد باز نشسته شدند

سپهبد منیعی

سپهبد کاتوزیان

سپهبد دکتر ایادی

سپهبد شجاعی

چهار تن از امرای ارتش شاهنشاهی بازنشسته شدند.

تیمسار سپهبد دکتر ایادی، تیمسار سپهبد کاتوزیان، تیمسار سپهبد شجاعی، تیمسار سپهبد منیعی بافتخار بازنشستگی نائل شده‌اند.

هرسال براساس مقررات ارتش شاهنشاهی و طبق معمول همه ساله عده‌ای از امرای ارتش شاهنشاهی بافتخار بازنشستگی نائل میشوند درسال جاری نیز عده‌ای از امراء ارتش شاهنشاهی منجمله تیمساران نام برده شده از اول مهرماه بازنشسته شده‌اند.

کانون وکلا خواستار تحقیق مستقل فاجعه آبادان شد

خبرنگار بی، بی، سی، در تهران گزارش میدهد که عده‌ای از حقوقدانان ایران خواستار تحقیق مستقل و غیر دولتی با کمک سازمانهای بین‌المللی از چگونگی حریق سینما رکس آبادان شده‌اند.

کانون وکلای ایران که در هفته‌های اخیر روش مستقلی در پیش گرفته است خواستار تشکیل یک کمیسیون تحقیق غیردولتی شده است تا هنوز زودتر علل و عوامل آتش‌سوزی آبادان را مورد بررسی قراردهد در نامه سرگشاده‌ای که از طرف کانون وکلا گفته شده است که این کمیسیون تحقیق باید متشکل از نمایندگان سازمانهای ملی و گروههای دمکراتیک باشد و نیز از اتحادیه‌های قضائی بین‌المللی و سازمانهای حقوق بشر یاری بطلبد.

دراین نامه گفته شده است که مهم نیست که این آتش‌سوزی چگونه شروع شد ولی چگونگی پرداختن دولت باین حادثه باید مورد رسیدگی قرار گیرد.

با اینکه این نامه و بیانیه‌های قبلی شخصیتهای مخالف دولت ممکن است ناشی از شجاعت و یا حساب نشده باشد بسطور استثنائی دولت را درموقعیت و دوراهی بسیار مشکلی قرار میدهد و وی یا باید تصمیم بگیرد تمامی مخالفان خودرا اعم از مذهبی و سیاسی بشدت سرکوب کند و یا اینکه بامید آرام ساختن جمع ناآرامی و اشوب فعلی امتیازات بیشتری به مخالفان خود بدهد.

با اینکه شایعات زیادی مبنی بر تغییرات قریب‌الوقوع در کابینه وجود دارد ولی مشکل است بتوان پیش‌بینی کرد که حتی تغییر نخست‌وزیر که گروههای مخالف رژیم خواستار آن هستند بتواند راه‌حلی برای بحران فعلی باشد.

۲۰ نفر در تظاهرات دستگیر شدند

۲۰ نفر از کسانی که ظرف دو شب گذشته در اطراف «مهدیه» واقع در خیابان سیلان و «مسجدالهادی» در خیابان اشرف پهلوی تهران دست به تظاهرات زده بودند، توسط ماموران انتظامی دستگیر شدند.

این عده‌روز گذشته وسیله ماموران کلانتری ٦ و ماموران کلانتری ۱۱ به دادسرای تهران اعزام شدند. بازپرس کشیک دادسرا پس از مطالعه پرونده، این عده را به کلانتری‌های مربوطه فرستاد تا پس از تحقیقات لازم و تکمیل پرونده، آنها را به دادسرای تهران بفرستند.

اسامی ۷ نفر از دستگیرشدگان بقرار زیر است: علی خاکپور ۱۹ ساله پرستار- نصرت‌اله عسگری- سهراب معصومی ۳۰ ساله راننده شرکت خصوصی- سید حسن پاکزاد ۱۷ ساله محصل- رضا آذرباد۱۷ ساله محصل-نادر عزیزخانی- بهروز علائی. این افراد متهم هستند که در شب احیا در جلو مهدیه دست به تظاهرات زده و اقدام به دادن شعار کرده‌اند.

بنی‌احمد، نماینده مردم تبریز:

باید دید وعده شریف‌امامی چقدر ضمانت اجرائی دارد

احمد بنی‌احمد، نماینده مردم تبریز در مجلس شورای ملی، پس از انتشار اعلامیه دولت، در گفت‌وگویی با کیهان نظرش را چنین اعلام کرد:

درحال حاضر من دارم روی این اعلامیه ورئوس آن مطالعه می‌کنم وهمه حرفهایم را در مجلس مطرح می‌کنم. خیلی‌ها آمده‌اند ووعده داده‌اند، اما باید دید که این وعده‌ها چقدر ضمانت اجرایی دارد وآیا به آنها عمل میشود یا نه. در هر صورت، نمی‌شود به همین راحتی در این مورد قضاوت کرد.

بنی‌احمد معتقد بود که فاجعه آبادان ویک سلسله عوامل نظیر آن، در کنار رفتن آموزگار مؤثر بود. اما، بطورکلی ریشه این ماجرا وماجراهای مشابه را باید در نارضایتی عمومی، فساد وتجاوز به حقوق انسانی مردم دانست که خود بحثی است مفصل.

بنی‌احمد گفت:

موضع روحانیت، موضعی درست وملی است وبه همین دلیل فکر نمی‌کنم تا نور رستگاری در جبین این کشتی نبینند، با کشتی‌بان کنار بیایند.

شاپوربختیار، عضوهیات اجرائی موقت جبهه ملی درمصاحبه باکیهان

آزادی قانونی مردم ایران، پس گرفتنی نیست

دکتر شاپور بختیار، عضو هیات اجرائی موقت جبهه ملی ایران، عصر دیروز، پس از آنکه دولت شریف امامی نخستین اعلامیه‌اش را منتشر کرد، در تماس با کیهان، موضع و نظر خویش را در برابر این اعلامیه روشن کرد.

دکتر بختیار گفت:

- اصولا هردولت یا گروه ودسته‌ای که برسر کار می‌آید، در ابتدای امر بیانیه‌ای اصولی صادر میکند که هیچ مورد ظالمانه ودوراز منطق در آن دیده نمیشود. اعلامیه دولت آقای شریف امامی هم مشمول همین قاعده وقانون است. برای اینکه درباره این بیانیه و هدفها وبرنامه‌های عنوان شده در آن قضاوت کنیم باید به انتظار آینده وعمل واقدامات این دولت بنشینیم وحسن نیت آنها را در نحوه اعمال ورفتار وموضع گیری‌هاشان مشاهده کنیم.

تجربه‌های بدست آمده از بیست سی سال گذشته باید حداقل این نکته را برای دولت ودیگران ثابت کرده باشد که آزادیهای قانونی مردم ایران پدیده‌ای قابل برگشت وپس گرفتنی نیست و نباید بسته به «دم» بازیهای اقتصادی- سیاسی، تورم، وبافاکتورهای بین‌المللی باشد.

دکتر بختیار در جواب به این پرسش که آیا امکان همکاری با دولت آقای شریف امامی را بررسی کرده‌اید، اظهار داشت:

در شرایط کنونی امکان هیچ نوع همکاری با این دولت وجود ندارد ولی حاضریم حرفهای آنان را بشنویم وخواسته‌های خودرا که عبارت از استقرار حاکمیت ملی، آزادی کامل اجتماعات، مطبوعات واحزاب است، باطلاع آنان برسانیم.

دکتر شاپور بختیار در پاسخ به این پرسش که آیا آزاد شدن فعالیت احزاب سیاسی موجبات شروع فعالیت جبهه ملی را بیشتر نکرده است، گفت:

- ما برای اعلام موجودیت جبهه ملی وفعالیت سیاسی منتظر اجازه دولت نبودیم. پرسیده شدکه‌آیا جبهه‌ملی‌درنظر ندارد نشریه خاصی برای اشاعه نظرات خود منتشر کند، ایشان پاسخ دادند:

ما در گذشته هم برای اجازه نشر یک روزنامه مستقل وابسته به جبهه ملی ایران اقدام کرده‌ایم ولی متاسفانه امتیاز این روزنامه داده نشد، وبازهم آنرا مجدانه دنبال خواهیم کرد.

پذیرش دانشجوی جدید

انستیتو علمی شهاب برای ترم جدید علوم پایه مهندسی از داوطلبان دیپلم و بالاتر در دوره‌های جی‌سی‌ای پیشرفته G.C.E. Advanced Level و داوطلبان دوم و سوم نظری برای دورهای عادی Ordinarg Levlel ثبت‌نام می‌کند، دانش‌آموزان برجسته سوم و چهارم نظری در دوره‌های پیشرفته پذیرفته می‌شوند. کلاسهای مخصوص زبان برای داوطلبانیکه ضعیف هستند تشکیل داده شده است. دروس ریاضی، فیزیک، شیمی، مکانیک، اقتصاد، بیولوژی، زبان انگلیسی توسط استادان دانشگاهها و معلمین خارجی مطابق برنامه‌های دانشگاه لندن بزبان انگلیسی تدریس می‌شود. امتحانات نهائی بوسیله دانشگاه لندن سالی دوبار در شورای فرهنگی بریتانیا درتهران بعمل می‌آید. دفتر انستیتو شماره ۱۰۹ خیابان رشت [خیابان حافظ پائین‌تر از تخت‌جمشید] تلفن‌های ٦٤١١٢١- ٦٤٦٣٧٤ می‌باشد.

اطلاعیه افتتاح کلاسهای جدید شورت‌هند با اعطای دیپلم R.S.A انگلستان (ROYAL SOCIETY OF ARTS)

بدینوسیله باطلاع داوطلبان تحصیل شورت‌هند (تندنویسی انگلیسی) در انگلستان و ایران میرساند، که ازسال تحصیلی جاری (مهرماه ۱۳۵۷) در این مؤسسه در ایران تهران، خیابان پهلوی دوره‌های شورت‌هند همزمان با شروع دوره‌ها در انگلستان با برنامه و دروسی متشابه زیرنظر و باهمکاری سازمان اصلی درلندن شروع خواهد شد.

علاقمندان میتوانند از هم‌اکنون در تهران خیابان پهلوی بالای تخت‌جمشید شماره ۵۵۳ مؤسسه زبانهای خارجی نام‌نویسی و رزرو جا نمایند و چون مدرک دیپلم اعطائی درتهران و انگلستان یکسان و دارای ارزش متساوی میباشد بنفع علاقمندان ایرانی خواهد بود که درتهران دوره فوق را بپایان رسانند.

ثبت‌نام از تاریخ ۲۷ اوت (پنجم شهریور) الی ششم سپتامبر (پانزدهم شهریور) و شروع کلاسها از یازدهم سپتامبر (بیستم شهریور ۳۷) خواهد بود

تلفن: ٦٦٦٦٥٠- ٦٤٨١٩٩

ش ۱۳۲۰٤ ۱-۳

۱٤۳۱۳م الف

اطلاعیه‌وزارت آموزش‌وپرورش

کلیه فارغ‌التحصیلان دانشگاه تربیت‌معلم و لیسانسیه‌هائی که از بورس کارآموزی دبیری وزارت آموزش و پرورش استفاده نموده و تعهد خدمت دبیری سپرده‌اند و از لحاظ وظیفه عمومی واجد شرط استخدام میباشند باید در روزهای زیر جهت تعیین محل خدمت خود به دفتر آموزش متوسطه واقع در خیابان روزولت روبروی دانشگاه تربیت‌معلم مراجعه نمایند.

۱- رشته‌های ریاضی فیزیک شیمی و طبیعی در ساعت ۹ روز ۵۷/٦/۱٤

۲- رشته‌های ادبیات فارسی و زبان انگلیسی در ساعت ۹ روز ۵۷/٦/۱۵

۳- رشته تربیت بدنی در ساعت ۹ روز ۵۷/٦/۱۸

٤- رشته‌های علوم اجتماعی- تاریخ- جغرافیا و جامعه‌شناسی در ساعت ۹ روز ۱۳۵۷/٦/۱۹

۵- سایر رشته‌ها در ساعت ۹ روز ۱۳۵۷/٦/۲۰

چون در تعیین محل خدمت افراد متأهل حق تقدم خواهند داشت متأهلین فتوکپی شناسنامه خود و همسران را همراه داشته باشند و چنانچه افرادی در ساعت و روز مقرر برای تعیین محل خدمت مراجعه ننمایند از بین محل‌های باقیمانده محل خدمت خود را انتخاب خواهند نمود ضمناً در مورد استخدام لیسانسیه‌های آزاد بموقع خود آگهی در روزنامه‌های کثیرالانتشار منتشر خواهد شد و داوطلبان واجد شرایط براساس آگهیهای منتشره مدارک لازم را بمراجع مربوط ارسال خواهند داشت.

پروین مهری- مدیرکل دفتر آموزش متوسطه

حسنعلی مهران، وزیر مشاوروریس سازمان برنامه:

تکلیف طرحها را مشخص میکنیم

حسنعلی مهران وزیر جدید مشاور ورئیس سازمان برنامه وبودجه دیشب طی یک گفتگوی تلفنی با خبرنگار کیهان درباره برنامه‌های آتی سازمان برنامه وبودجه گفت:

حرف زدن درباره برنامه‌های تازه‌ای که قرار است از سوی دولت مطرح شود زود است. با توجه به مسئولیت خطیر سازمان برنامه وبودجه در طرح ریزی برنامه‌های آبادانی واعتبارات اجرایی آنها با مسئولان سازمان‌های اجرایی وسازمان‌های مالی مملکت تبادل نظر به عمل خواهد آمد، تا تکلیف طرحها مشخص گردد. مجموعه این طرحها با توجه به امکانات تامین اعتبارات آنها برنامه عمرانی آینده مملکت را مشخص خواهد کرد.

جلسه برنامه کمیته‌ریزی دانشگاه گیلان

هفتمین اجلاس کمیته برنامه‌ریزی دانشگاه گیلان از روز پنجشنبه ۹ شهریور به مدت دو روز با شرکت رئیس دانشگاه گیلان و شرکت بیش از ۳۰ نفر از متخصصین دانشگاهی ایران و آلمان فدرال در هتل بزرگ بندرپهلوی تشکیل خواهد شد.

فوت رادمردی بزرگ

با کمال تأسف اطلاع حاصل شد که آقای حاج الهیار عباسی گراوند سالار بهادر بزرگ خاندان عباسی گراوند که یکی از طوایف بزرگ لرستان میباشند در سن ۹٦ سالگی دارفانی را وداع گفته ایشان از شخصیتهای برجسته کوهدشت لرستان بوده و در زمان حیات خود برای مملکت و استقرار حکومت مشروطه و خدمات مؤثر اجتماعی و اقتصادی و ایجاد آرامش درمنطقه لرستان وجودشان منشاء اثر بوده و مهمتر از همه اعتقاد عمیق ایشان به مبانی دین مبین اسلام و اعمال انسانیشان زبان زد خاص وعام بوده است.

۸۸۳۹

آگهی ثبت‌نام پذیرفته‌شدگان مدرسه عالی ادبیات وزبانهای خارجی برای سال تحصیلی ۵۸- ۱۳۵۷

ثبت نام پذیرفته‌شدگان سال تحصیلی ۵۸- ۵۷ مدرسه عالی ادبیات و زبانهای خارجی با توجه بشرایط اختصاصی این مدرسه عالی مندرج در صفحه ۷۹ دفترچه راهنمای داوطلبان ورود به آموزش عالی سال تحصیلی ۱۳۵۷ در روزهای شنبه ۱۱ و یکشنبه ۱۲ و سه شنبه ۱٤ شهریور ماه از ساعت ۸ تا ۱۲ و ٤ تا ۷ بعد از ظهر انجام میشود. پذیرفته شدگان بایستی شخصاً با در دست داشتن مدارک زیر جهت ثبت نام بمحل مدرسه عالی واقع در خیابان پهلوی خیابان توانیر (ایوبی سابق) خیابان نظامی گنجوی شماره ۸۹ مراجعه نمایند.

مدارک لازم:

۱- اصل کارنامه آزمایش همگانی سال ۱۳۵۷ و یکبرگ فتوکپی آن

۲- اصل کارنامه دهم و یازدهم متوسطه نظام قدیم یا جدید و اصل گواهینامه یا کارنامه یا گواهی قبولی عکس‌دار دیپلم متوسطه و یکبرگ فتوکپی آن.

۳- ۱۲ قطعه عکس ۳×٤ که مشخصات داوطلب در پشت آن نوشته شده باشد.

٤- ٤ برگ فتوکپی شناسنامه

۵- یکبرگ رسید تقاضای ارزش تحصیلی دیپلم متوسطه از اداره آموزش و پرورش ناحیه مربوطه یا اداره کل امتحانات.

٦- اصل دفترچه آماده بخدمت و برگهای اعزام بدون مهر غیبت که مهلت آن منقضی نشده باشد اصل معافیت از خدمت (دائم یا موقت) یا خاتمه خدمت یا معافیت خدمات اجتماعی زنان و یکبرگ فتوکپی آن (غیر از دیپلمه‌های خرداد ۱۳۵۷)

۷- سپردن تعهد استفاده از فرمان آموزش رایگان یا پرداخت مبلغ -/٤۰۰۰۰ ریال بحساب ۲۰۲۲۲ بانک پارس شعبه مدرسه عالی بابت ٤۰ واحد درسی سال اول برای کسانیکه مایل به پرداخت شهریه باشند.

توجه: افسران و درجه‌داران نیروهای مسلح شاهنشاهی بسایستی موقع ثبت نام موافقت‌نامه کتبی مبنی بر بلامانع بودن ثبت نام و ادامه تحصیل در این مدرسه عالی ارائه نمایند.

مدرسه عالی ادبیات و زبانهای خارجی

آگهی ثبت‌نام سال تحصیلی ۵۸- ۱۳۵۷ مدرسه‌عالی پارس

ثبت نام کلیه پذیرفته شدگان مدرسه عالی پارس برای سال تحصیلی ۵۸- ۱۳۵۷ به ترتیب زیر انجام میگیرد:

سه‌شنبه چهاردهم شهریور ماه:

ساعت ۸/۵ صبح رشته شیمی (ساختمان شماره ٤) ورشته روانشناسی (ساختمان شماره۲)

چهارشنبه پانزدهم شهریورماه:

ساعت ۸/۵ صبح رشته فیزیک (ساختمان شماره٤) ورشته مشاوره وراهنمائی (ساختمان شماره ۲)

پنجشنبه شانزدهم شهریورماه:

ساعت ۸/۵ رشته ریاضی (ساختمان شماره ٤)- رشته زبان انگلیسی بهنگام اعلام نتایج پذیرفته شدگان اعلام خواهد شد.

مدارک موردنیاز:

۱- عین کارنامه یا گواهینامه قبولی ششم متوسطه (عکس‌دار) دو برگ فتوکپی آن ودو برگ رسید تأییدیه دیپلم.

۲- عین شناسنامه عکس‌دار وچهاربرگ فتوکپی آن

۳- ۲٤ قطعه عکس ٤ X٦ که در سال جاری گرفته شده باشد ومشخصات داوطلب پشت‌نویس شده باشد.

٤- اصل برگ آماده بخدمت یا معافیت دائم از نظام وظیفه و ۲ برگ فتوکپی آن برای مشمولین

۵- ارائه اصل ودو عدد فتوکپی برگ آزمون همگانی

٦- ارائه فیش بانکی دایر به پرداخت دو هزار ریال ودیعه آزمایشگاهی وفعالیتهای دانشجولی به حساب جاری شماره ۱۵۰۵ بانکملی شعبه سیدخندان.

۷- کارمندان دولت یا پذیرفته شدگانی که درحال گذراندن انجام خدمت وظیفه عمومی میباشند باید موافقت نامه رسمی مقام متبوع خود را که حاکی بر بلامانع بودن تحصیل وتعهد حضور تمام وقت در کلیه کلاسها وآزمایشگاهها می‌باشد ارائه نمایند.

۸- ارائه موافقت نامه وزارت علوم وآموزش عالی با ادامه تحصیل وتغییر رشته برای کسانی که سال گذشته در یکی از مؤسسات آموزش عالی کشور بتحصیل اشتغال داشته‌اند الزامی است

۹- پذیرفته شدگانی که مایل باستفاده از آموزش رایگان نمی‌باشند باید حق‌التعلیم خود را بشرح زیر پرداخت نمایند.

- رشته فیزیک شیمی، ریاضی بازاء هر واحد درسی- /۳۰۰۰ ریال

- رشته روانشناسی- راهنمائی ومشاوره وزبان انگلیسی بازاء هر واحد درسی -/۲۰۰۰ ریال که به حساب شماره ۱۵۰۵ بانک ملی شعبه سیدخندان واریز رسید آنرا به حسابداری مدرسه عالی پارس تسلیم دارند.

ثبت نام دانشجویان سالهای دوم ببالا از روز شنبه ۱۸ شهریورماه انجام می‌پذیرد.

مدرسه عالی پارس

پلی‌تکنیک تهران آگهی ثبت‌نام پذیرفته‌شدگان سال تحصیلی ۵۷-۵۸

ثبت نام پذیرفته شدگان پلی تکنیک تهران که اسامی آنان از طریق سازمان سنجش آموزش کشور اعلام شده، با توجه به شرایط اختصاصی مندرج در صفحه ۵۰ راهنمای ورود به آموزش عالی بشرح زیر در مدیریت خدمات آموزشی پلی‌تکنیک تهران انجام خواهد گرفت:

الف: روزهای ثبت نام

۱- از ساعت ۸ تا ۱۲ صبح روز ۱۳۵۷/٦/۲۰ پذیرفته‌شدگان گروه مهندسی راه وساختمان و شیمی وپتروشیمی

۲- از ساعت ۸ تا ۱۲ صبح روز ۱۳۵۷/٦/۲۱ پذیرفته‌شدگان گروه مهندسی برق وصنایع

۳- از ساعت ۸ تا ۱۲ صبح روز ۱۳۵۷/٦/۲۲ پذیرفته‌شدگان گروه مهندسی مکانیک، معدن، نساجی

ب: مدارک لازم برای نام‌نویسی

۱- اصل کارنامه آزمون همگانی گزینش دانشجو در سال ۱۳۵۷

۲- اصل کارنامه سه سال آخر دبیرستان و ۲ برگ فتوکپی از هریک از آنها

۳- رسید درخواست ارسال تأییدیه ارزش تحصیلی دیپلم متوسطه از اداره آموزش‌وپرورش به نشانی مدیریت خدمات آموزشی پلی‌تکنیک تهران

٤- رسید درخواست ارسال تأییدیه معدل دوسال ماقبل آخر دبیرستان از دبیرستان مربوطه به نشانی مدیریت خدمات آموزشی پلی‌تکنیک تهران

۵- اصل شناسنامه (عکس‌دار) همراه با ۸ برگ فتوکپی آن (در صورتیکه در سایر صفحات شناسنامه توضیحاتی وجود دارد از تمام آن فتوکپی تهیه شود).

٦- ۲٤ قطعه عکس ٤×۳

۷- اصل برگ پایان خدمت یا معافیت، یا معافیت از خدمات اجتماعی زنان یا دفترچه آماده بخدمتی که تا اول مهرماه ۳۷ معتبر باشد همراه با دوبرگ فتوکپی آنها در مورد افراد مشمول

تبصره ۱- ثبت نام مشمولانی که در خردادماه ۱۳۵۷ فارغ‌التحصیل شده‌اند از نظر وظیفه عمومی بلامانع است.

تبصره ۲- ثبت نام متولدین ۲۵۳۰ و بعد از آن بدون توجه به تاریخ اخذ دیپلم از نظر وظیفه عمومی بلامانع است.

ج: تذکرات مهم

۱- بغیر از روزهای تعیین شده بهیچوجه ثبت نام بعمل نخواهدآمد.

۲- پذیرفته شدگانی که مایل به استفاده از آموزش رایگان باشند میتوانند با سپردن تعهد لازم برابر مقررات از مزایای فرمان رایگان بهرمند شوند.

اداره پذیرش و ثبت‌نام مدیریت خدمات آموزش

صفحه ۲۴
کیهان
تک‌شماره ده ریال

دوشنبه ۶ شهریور ماه ۱۳۵۷
۲۳ رمضان ۱۳۹۸
ساعات شرعی:
توپ افطار (امشب): ۷/۲۷ توپ سحر (فردا): ۴/۲۸
طلوع آفتاب (فردا): ۶/۰۱ ظهر شرعی (فردا): ۱۲/۳۶
استخراج: دکترعباس ریاضی کرمانی

نرخ فروش ارز در بانکها به ریال

دلار امریکا ۷۰/۶۰، دلار کانادا ۶۲/۲۰، دلار استرالیا ۸۱/۱۵، پوند ۱۳۶/۸۰، مارک ۳۵/۲۵، فرانک سوئیس ۴۲/۱۵، فرانک فرانسه ۱۶/۲۵، یکصد فرانک بلژیک ۲۲۴/۵۰، یکصد لیر ایتالیا ۸/۵۵، فلورن هلند ۳۲/۴۵، کورن سوئد ۱۵/۹۵، کورن نروژ ۱۳/۴۵، کورن دانمارک ۱۲/۸۰، شلینگ اتریش ۴/۹۰، یکصد ین ژاپن ۳۶/۹۰، یکصد روپیه هند ۸/۹۰، دینار کویت ۲۶۲، دینار عراق ۲۴۱/۵۰، دینار بحرین ۱۸۶/۵۰، ریال سعودی ۲۱/۵۰ و درهم امارات متحده عربی ۱۸/۹۵.

نرخ فروش پهلوی طلا به ریال

۵ پهلوی طلا در بانک ۲۰۰۰۰ در بازار ۱۸۵۰۰- دونیم پهلوی طلا در بانک ۱۰۰۰۰ در بازار ۹۵۰۰- یک پهلوی طلا در بانک ۴۰۰۰ در بازار ۳۷۰۰- نیم‌پهلوی طلا در بانک ۲۰۰۰ در بازار ۱۹۰۰ و ربع پهلوی طلا در بانک ۱۱۰۰ در بازار ۹۵۰.

تظاهرات و زد و خورد در تهران و شهرستانها

در بازار تهران- بعد از تظاهرات در بازار تهران، گروهی از سربازان برای مقابله با تظاهرات بعدی در بازار موضع می‌گیرند. تظاهرات بازار ساعت ۲ بعدازظهر روز شنبه پس از پایان مراسم نماز و سخنرانی در مسجد آذربایجانیها واقع در بازار روی داد و گروهی از شرکت‌کنندگان شعار دادند و به قسمت‌های مختلف بازار سرازیر شدند.

مأموران گارد شهربانی بعد از روبرو شدن با تظاهرکنندگان در یکی از کوچه‌های قم آنها را متفرق کردند. این تظاهرات روز شنبه گذشته از خیابان رضاشاه کبیر آغاز و به کوچه‌ها کشانده شد. تظاهرکنندگان که تا نیمه‌شب پس از نیمه‌شب گرد آمده بودند به جنگ و گریز با مأموران پرداختند.

سربازان در میدان شهناز- روزهای جمعه و شنبه در میدان شهناز تهران تظاهراتی روی داد. تظاهرکنندگان درحالیکه شعار میدادند در میدان بحرکت درآمدند. سربازان که قبلاً در میدان مستقر شده بودند، تظاهرکنندگان را پراکنده کردند.

در تظاهرات ۲ روزه رشت ۸۰ نفر دستگیر شدند

شهر رشت ظرف روزهای پنجشنبه و جمعه صحنه تظاهرات گوناگونی بود. پنجشنبه شب گذشته تظاهرکنندگان در خیابانهای بخش یک رشت براه افتادند و در جلوی مساجد شعار دادند و اعلامیه پخش کردند.

تظاهرکنندگان در مسیر خود به تعدادی اتومبیلهای دولتی حمله کردند و شیشه‌های آنها را شکستند یکی از اتومبیلهائی که مورد حمله قرار گرفت کامیون بنز کمپرسی شماره ۸۳۲۱۹- تهران ۱۶ متعلق به شرکت رهگستر است.

اوج تظاهرات در خیابانهای ساغر سازان، بادی‌اله، حاجی‌آباد، خواهر امام و آقا سید عباس بود. غروب روز جمعه مساجد این خیابانها بر خلاف هر سال خلوت بود و جز برگزاری نماز جماعت در آنها مراسمی دیگری برپا نشد.

تظاهرکنندگان به چند بانک در مسیر خود حمله کردند و شیشه‌های آنها را شکستند بانکهای ملی پیرسرا، چمار سرا، پل عراق، بانک صادرات بیستون، بانک صادرات شعبه بادی‌الله وبانک بازرگانی راسته زرگرها در میدان بزرگ مورد حمله قرار گرفت.

شهربانی رشت برای متفرق کردن تظاهرکنندگان از افراد نیروی دریائی کمک گرفت و ماموران انتظامی با خود روهای نفر بر در خیابانهای شهر مستقر شدند.

در این تظاهرات بیش از ۸۰ نفر دستگیر شدند. اسامی عده‌ای از دستگیر شدگان به این شرح اعلام شد: رضا اسدی ۱۶ ساله دانش آموز- محمد بوساری ۱۸ ساله دانش آموز- سیاوش صدرائی ۱۷ ساله دانش‌آموز- مسعود سناخان ۱۶ ساله دانش آموز- رضا راستگر ۱۶ ساله دانش آموز- علیرضا همرنگ- مظفر یاسری- محمد رضا یاسری- عباس فخرالدین- احمد حسن پور- احمد آزادنیا- علی غفور- غلامرضا میری- احمد ولی‌زاده- محمد نوروزی- اسمعیل لطفی- اکبر لطفی- محمد تقی پیشه احسان- محمد باغبان بوساری- میر حامد سمرقندی- جمشید پروانه میری- محمد تقی بلندطلب- محسن بیجاری ۱۷ ساله دانش آموز- جمشید طالبی ۱۷ ساله دیپلمه- علی احمدی ۲۲ ساله- بیژن جمشیدنژاد ۲۵ ساله-، اهل دزفول- محمد جواد فرخفر ۲۷ ساله اهل دزفول- محمد رضا جواج ۲۶ ساله.

تظاهرات در تبریز

بعد از ظهر پریروز (۲۱ رمضان) تظاهراتی در بازار کفاشان و چند خیابان اصلی تبریز براه افتاد.

ابتدا حدود ۲ هزار تظاهرکننده از بازار کفاشان تبریز خارج شدند و در حالیکه شعارهائی علیه دولت میدادند، وارد خیابان دارایی و چایکنار شدند. آنها چند دقیقه بعد وسیله ماموران متفرق شدند. تظاهرکنندگان مدتی بعد در میدان دانشسرای تبریز اجتماع کردند و در حالیکه شعارهایی در باره آزادی میدادند، پسیش از ورود به خیابان شاه بختی و روبروی استانداری وسیله پلیس متفرق و عده‌ای از تظاهرکنندگان دستگیر شدند.

دسته‌هایی از تظاهرکنندگان تبریز بار دیگر در منطقه سه راه شاه و تربیت براه افتادند، در این هنگام برای پراکنده کردن تظاهرکنندگان، حدود ۱۲ کامیون و جیپ ارتشی به کمک پلیس آمد. یکساعت بعد (حدود ساعت ۴/۱۵ بعد از ظهر یک جمعیت چند هزار نفری قصد حرکت بطرف خیابان فردوسی تبریز را داشت که بار دیگر وسیله پلیس و قوای کمکی ارتش پراکنده شد.

مأموران ضمن اخطار به تظاهرکنندگان که پیاپی شعار میدادند، از گاز اشک‌آور برای متفرق کردن آنها استفاده کردند، تظاهرکنندگان دیروز تبریز پس از حدود چهار ساعت سرانجام متفرق شدند و پلیس و نیروهای کمکی ارتش در نقاط حساس شهر مستقر شدند. در تظاهرات تبریز عده زیادی دستگیر و چند نفر مجروح شدند.

تظاهرات در علی‌آباد گرگان

علی‌آباد گرگان- ساعت یازده شب جمعه گذشته گروهی در خیابان ورزش علی‌آباد شروع به تظاهرات کردند و با سنگ و چوب شیشه‌های درب ورودی سینما شهر فرنگ و میهن، ۳ شعبه بانک صادرات، ۲ شعبه بانک ملی و قسمتی از شیشه‌های بانک ایرانشهر، تهران و تعاونی و توزیع را شکستند.

این گروه همچنین شیشه‌ها و تابلوی سازمان زنان و فرهنگ و هنر را خرد کردند چراغهای بلوار ورودی علی‌آباد گرگان که به سینما شهرفرنگ متصل میشود هم توسط تظاهرکنندگان شکسته شد تظاهرات یک ساعت ادامه داشت و پس از آن تظاهرکنندگان توسط ماموران ژاندارمری متفرق شدند.

از ساعت ۱۲/۵ شب شنبه گذشته تا امروز شهر علی‌آباد آرام است و افراد پاسگاه ژاندارمری در نقاط حساس مستقر هستند و مغازه‌ها کماکان باز است.

تظاهرات در کرج

کرج- ساعت ۱۱/۵ روز شنبه ۴ شهریور حدود ۳۰۰ نفر از اهالی کرج پس از خارج شدن از مسجد جامع شروع به تظاهرات خیابانی کردند و ابتدا شیشه‌های بانک صادرات واقع در میدان پهلوی کرج را شکستند و سپس به طرف خیابان قزوین رفتند و شیشه‌های سینما آتلانتیک که چندی پیش هم آنرا شکسته بودند مجدداً خرد کردند.

در همین حال پلیس وارد عمل شد و تظاهرکنندگان را متفرق ساخت.

تعدادی در حدود ۲۰ نفر از تظاهرکنندگان دستگیر شدند، این تظاهرات حدود ۴۵ دقیقه ادامه داشت.

دستگیری سخنران و تظاهرات در ساری

ساری- عصر پریروز بدنبال سخنرانی یکی از وعاظ در مسجد حاج مصطفی خان ساری یکی از اهالی بنام آقای «دکتر محمد مقدسی» پای منبر رفت و مطالبی مفصل علیه دولت و برخی سیاستهای آن ایراد کرد.

مردم حاضر در مسجد با تظاهراتی به تائید سخنان وی پرداختند جمعیت سپس به خیابان شاه ساری ریختند و به تظاهرات دست زدند تظاهرکنندگان در حالیکه شعار می‌دادند وسیله پلیس متفرق شدند.

دکتر محمد مقدسی، وسیله ماموران انتظامی دستگیر شد.

همچنین یکی از وعاظ منطقه امیرکلا بابل بنام آقای «شیخ روحانی‌زاده کلهبستی» بدنبال یک سخنرانی مذهبی و انتقاد از سیاستهای دولت وسیله ماموران دستگیر شد.

در تظاهرات کاشمر یک نفر کشته شد

کاشمر- در تظاهراتی که در کاشمر روی داد یک نفر کشته و یک نفر مجروح شدند

در ساعت ۲ بعدازظهر روز یکشنبه، دیروز پس از برگزاری نماز و ایراد سخنرانی در مسجد حاجیه جلال واقع در خیابان مدرس کاشمر عده‌ای از مسجد خارج شدند و شروع بتظاهرات نمودند، پلیس برای پراکنده کردن تظاهرکنندگان که در حدود یکصد نفر بودند، دخالت کرد، در این جریان دو نفر مجروح و به بیمارستان منتقل شدند و یکی از مجروحان پس از ساعتی در بیمارستان درگذشت، تظاهرات در حدود یکساعت طول کشید و عده‌ای نیز دستگیر شدند.

تظاهرات در همدان

جمعه شب گذشته پس از پایان مراسم سوگواری در مسجد میرزا داود همدان عده‌ای از حاضران در مسجد دست به تظاهرات زدند و به دادن شعار پرداختند. در ساعت ۱۰ و ۴۵ دقیقه همین شب مردی که حامل مواد منفجره بود بعلت انفجار این مواد در کوچه پلوئی‌ها واقع در خیابان شاه عباس همدان کشته شد. هویت مقتول هنوز اعلام نشده است. شدت انفجار بحدی بود که خانه‌های اطراف را به لرزه درآورد.

در دوروز گذشته خیابانهای همدان صحنه تظاهرات مختلفی بود. در خیابانهای باباطاهر، اکباتان، شاهپور، شاه‌عباس و محله سعدیه تظاهراتی برپا شد.

بانکهای صادرات را آتش زدند

شمیران- پریروز بانک صادرات شعبه‌های جماران، اختیاریه وسوپر پرشین مقابل پارکینگ نیاوران توسط عده‌ای ناشناس به آتش کشیده شد. بلافاصله ماموران آتش نشانی به محل رسیدند وجلوی سرایت حریق را گرفتند.

تظاهرات در کرمانشاه

بعدازظهر روز ۵شنبه عده‌ای حدود ۱۰۰ نفر در خیابان کورش کرمانشاه دست به تظاهرات زدند و شیشه‌های بانک‌های صادرات، ملی، سپه، رهنی، تهران، تعاونی و توزیع را با چوب و سنگ شکستند.

تظاهرکنندگان با دخالت ماموران پلیس متفرق شدند و ۲ نفر از آنها وسیله پلیس دستگیر شدند. صبح روز گذشته نیز در محوطه مسجد معتضدی کرمانشاه تظاهراتی صورت گرفت و ۳ نفر از تظاهرکنندگان دستگیر شدند.

اجتماعات وسیع در حرم حضرت عبدالعظیم (ع)

از روز پنجشنبه ۱۹ رمضان تا عصر پریروز در صحن مطهر حضرت عبدالعظیم (ع) در شهر ری چند هزارتن اجتماع کردند و به انجام مراسم مذهبی پرداختند. در جریان این مراسم تظاهرات پراکنده‌ای انجام شد و ۳ تن نیز باتهام پخش اعلامیه‌هایی علیه دولت دستگیر شدند.

دستگیر شدگان که: محمدرضا مرادی، محمد قاسم یزدانی و حسن میرزایی نام دارند به مقامات قضایی تسلیم شدند. در سه روز گذشته مأموران انتظامی در نقاط حساس شهر ری مستقر بودند و اجتماعات را تحت کنترل داشتند.

اجتماعات مذهبی سه روز گذشته در شهر ری از حیث وسعت و کثرت جمعیت علی سالهای اخیر کم نظیر بود.

در جریان برگزاری این اجتماعات سخنرانان مذهبی متعددی ضمن تشریح مسایل اسلامی از برخی سیاستهای دولت انتقاد کردند.

تجدید آگهی مناقصه

چون بنیاد نیکوکاری والاحضرت شاهدخت شمس پهلوی در نظر دارد تهیه وبسته‌بندی وارسال وتحویل داروهای واحدهای درمانی خود را در تهران وشهرستانها که سالانه حدوداً بالغ بر یکصد وبیست میلیون ریال میباشد بمناقصه بگذارد، لذا خواهشمند است متقاضیان جهت دریافت شرایط لازم با ارائه فیش بانکی که بمبلغ ۲۵۰۰ ریال بحساب ۵۲۵ بانک تهران شعبه کاخ شمالی بنام بنیاد نیکوکاری واریز شده باشد به بیمارستان مفید واقع در خیابان کوروش کبیر قسمت داروئی مراجعه نمایند وپیشنهادات خود را متضمن ۵٪ مبلغ کل قرارداد تضمین بانکی ویا سپرده وجه نقد در حساب اشاره شده تا ساعت ۱۴ روز سه‌شنبه ۵۷/۶/۲۱ بدفتر مرکزی بنیاد واقع در خیابان پهلوی بالاتر از پارکساعی لاک ومهر شده تسلیم ورسید دریافت دارد. پیشنهادات در ساعت ۱۰ صبح روز چهارشنبه ۵۷/۶/۲۲ با حضور پیشنهاددهندگان باز وقرائت خواهد شد.

بنیاد نیکوکاری والاحضرت شاهدخت شمس پهلوی

جناب آقای دکتر عاملی تهرانی
وزیر محترم اطلاعات و جهانگردی
با کمال مسرت انتصاب شایسته آن جناب را به وزارت اطلاعات و جهانگردی صمیمانه تبریک میگوید.
اتحادیه هتل‌داران تهران

اطلاعیه

بدینوسیله به اطلاع کلیه دانش‌آموزان و داوطلبان آزاد امتحانات نهائی کلاسهای ششم متوسطه و چهارم نظام جدید و هنرستان و دانشسرای مقدماتی که در کرج ثبت نام نموده‌اند میرساند که امتحانات مطابق با برنامه استان مرکز (اراک) انجام میگیرد و ساعت شروع امتحانات صبحها ۸½ و بعدازظهر ساعت ۴ خواهد بود.

رئیس اداره آموزش‌وپرورش کرج- رزین

آگهی افزایش سرمایه

شرکت پس‌انداز ووام مسکن کورش بزرگ
(نوبت آخر)
پیرو آگهی‌های مندرج در روزنامه‌های کثیرالانتشار کشور، توجه صاحبان محترم سهام این شرکت را به آخرین مهلت استفاده از حق تقدم و خریداری سهام جدید که تا پایان وقت اداری روز ۱۳۵۷/۶/۱۵ (پانزدهم شهریورماه) میباشد جلب می‌نماید.

کیهان ورزشی روزهای شنبه منتشر میشود.

۱۴۳۰۵ م- الف
دانشگاه ملی ایران
اطلاعیه

بمنظور کابل برگردان تلفن‌های دانشگاه ملی ایران و تغییر ظرفیت مرکز تلفن دانشگاه، تلفنهای دانشگاه ملی ایران از تاریخ ۱۳۵۷/۶/۷ لغایت ۱۳۵۷/۶/۱۸ قطع میباشند.
بدیهی است پس از خاتمه کار شماره‌های جدید دانشگاه باطلاع عموم رسانیده خواهد شد.
دانشگاه ملی ایران

«آگهی پذیرش دانشجو»

سازمان منطقه‌ای بهداری و بهزیستی استان خوزستان در سال تحصیلی ۵۸-۵۷ برای آموزشگاه کمک بهسازی اهواز تعدادی دانشجوی پسر را بمنظور خدمت در شهرستانهای آبادان و خرمشهر از طریق آزمون کتبی و مصاحبه و با شرایط زیر میپذیرد:
۱- دارابودن گواهی‌نامه ششم متوسطه رشته‌های طبیعی و یا ریاضی در نظام گذشته و رشته‌های ریاضی، فیزیک و علوم تجربی در نظام آموزش جدید.
۲- داشتن برگه پایان خدمت وظیفه عمومی یا معافیت دائم غیرپزشکی
۳- نداشتن بیش از ۲۸سال تمام سن (فقط متولدین تا پایان شهریورماه ۲۵۰۸ ثبت‌نام خواهند شد)
۴- منحصراً داوطلبین خوزستانی پذیرفته شده و در صورت داشتن شرایط مساوی حق تقدم به داوطلبین ساکن در شهرستانهای خرمشهر یا آبادان داده خواهد شد.

شرایط تحصیل در آموزشگاه:
۱- کسب موفقیت در آزمون کتبی و مصاحبه
۲- سپردن تعهد ثبتی بمبلغ ۳۰۰٫۰۰۰ ریال بمنظور انجام دوسال خدمت در یکی از نقاط شهرستانهای آبادان و خرمشهر به تعیین بهداری و بهزیستی خوزستان
۳- به پذیرفته‌شدگان در آموزشگاه در طول دوازده‌ماه تحصیل نظری و عملی ماهیانه مبلغ ۵۵۰۰ ریال کمک‌هزینه تحصیلی پرداخت خواهد شد.
۴- به فارغ‌التحصیلانی که در پایان دوره موفق شده باشند گواهی‌نامه کمک بهسازی داده خواهد شد و براساس مقررات استخدامی وزارت بهداری و بهزیستی بخدمت مشغول خواهد شد. بدیهی است در صورت اظهاررضایت از نحوهٔ خدمت و طرز رفتار پذیرفته‌شدگان تسهیلاتی فراهم خواهد شد تا پس از سپری‌شدن مدت تعهد خدمت بتوانند در آموزشگاه عالی کمک‌مهندسی بهداشت فریس و سپس حتی در دانشکده علوم بهسازی نیز بمنظور اخذ لیسانس شرکت نمایند.

داوطلبین واجد شرایط میتوانند فرم درخواست زیر را تکمیل و همراه با مدارک خواسته شده حداکثر تا ۱۰روز پس از انتشار این آگهی به آموزشگاه کمک بهسازی اهواز واقع در انتهای خیابان کیکاوس جنب آتش‌نشانی شهرداری- مرکز آموزش علوم پیراپزشکی تسلیم نمایند.

مدارک لازم جهت ثبت‌نام:
۱- فتوکپی مدارک تحصیلی — یکبرگ
۲- فتوکپی انجام خدمت وظیفه عمومی یا معافیت دائم غیرپزشکی — یکبرگ
۳- عکس ۴×۶ — ۲قطعه
۴- فتوکپی شناسنامه — یکبرگ
امتحان ورودی در تاریخ یکشنبه ۱۲ شهریورماه ۱۳۵۷ در مرکز آموزش علوم پیراپزشکی انجام و کارت شرکت در جلسه امتحان نیز از تاریخ ۹ شهریور ۱۳۵۷ توزیع خواهد شد.
ضمناً داوطلبین میتوانند برای کسب اطلاعات بیشتر با تلفن ۲۷۷۷۹ اهواز تماس حاصل نمایند.
دکتر رضا موسوی
مدیرعامل سازمان منطقه‌ای بهداری وبهزیستی استان خوزستان

برگ درخواست شرکت در امتحان ورودی بهسازی اهواز آموزشگاه کمک

نام — نام خانوادگی — نام پدر — شماره شناسنامه
محل صدور — تاریخ تولد — آخرین مدرک تحصیلی — رشته تحصیلی
نشانی داوطلب: شهر — خیابان — کوچه — پلاک — شماره تلفن
تاریخ تکمیل فرم — امضاء داوطلب

۱۴۳۱۲ م الف
آگهی پذیرش دانشجوی پرستاری

آموزشگاه عالی فرحناز پهلوی برای دومین دوره پرستاری درسال تحصیلی ۵۸- ۱۳۵۷ تعدادی دانشجو بطور شبانه‌روزی می‌پذیرد.
شرایط پذیرش
۱- داوطلبان باید دختر و متولد سالهای ۲۵۰۷ تا ۲۵۱۹ شاهنشاهی باشند (متولدین سالهای قبل باید خدمت نظام وظیفه را انجام داده باشند)
۲- داوطلبان باید درامتحانات ورودی سازمان سنجش آموزش کشور شرکت کرده و کارنامه دریافت داشته باشند.
۳- گزینش دانشجو براساس نمره کل کارنامه و با مصاحبه خواهد بود.
۴- سلامت تن و روان داوطلبان باید مورد تأیید مراجع پزشکی مؤسسه قرار گیرد.
- دانشجویان درمدت تحصیل از کمک هزینه تحصیلی برای سالهای اول تا چهارم ماهانه بترتیب ۲۵۰۰، ۳۰۰۰، ۳۵۰۰ و ۴۰۰۰ ریال بهره‌مند خواهند گردید.
- دانشجویانی که از کمک هزینه تحصیلی بهره‌مند می‌شوند درازاء آن متعهد خواهند شد که درپایان تحصیل، چهارسال دربیمارستانهائیکه ازطرف انجمن ملی حمایت کودکان تعیین می‌شود، انجام وظیفه نمایند، درغیر اینصورت مطابق مقررات مؤسسه با آنان رفتار خواهد شد.
- کارآموزی دانشجویان درمحل‌هائی خواهد بود که مؤسسه تعیین می‌نماید.
- به دانش‌آموختگان گواهینامه «انشیابی (لیسانس) داده می‌شود.
داوطلبان برای ثبت‌نام و کسب هرگونه اطلاعات از تاریخ اول لغایت ۲۹ شهریورماه بین ساعت ۸ تا ۱۲ به مؤسسه عالی فرحناز پهلوی واقع درخیابان پهلوی، خیابان رشید یاسمی، جنب بیمارستان سوانح سوختگی مراجعه نمایند.

بیمه ایران
۱۴۳۱۸م الف
آگهی مناقصه

شرکت سهامی بیمه ایران سرویس و نگهداری کلیه تأسیسات موجود در مهمانسرای شاه عباس واقع در اصفهان را طبق شرایط موجود در اداره کل ساختمان برای مدت یکسال از طریق مناقصه واگذار مینماید داوطلبین میتوانند با مراجعه بشرکت سهامی بیمه ایران(اداره کل ساختمان)واقع در خیابان سعدی شمالی برگ شرایط شرکت در مناقصه را دریافت و پیشنهادات خود را بضمیمه فیش مبلغ پانصد هزار ریال که بحساب جاری ۴۰۱۹ این شرکت نزد بانک بیمه ایران شعبه مرکزی پرداخت شده باشد تا ساعت ۱۲ روز چهارشنبه پانزدهم شهریور ماه سال جاری در پاکت لاک و مهر شده به این اداره تسلیم نمایند.
جلسه مناقصه در ساعت ۹ روز پنجشنبه شانزدهم شهریور ماه جاری در اداره کل ساختمان تشکیل خواهد شد. حضور پیشنهاد دهندگان در جلسه مناقصه آزاد میباشد
شرکت سهامی بیمه ایران