۳۲ صفحه

اطلاعات

شنبه ۱۶ اردیبهشت‌ماه ۲۵۳۷ـ شماره ۱۵۶۰۲ تکشماره ۱۰ ریال

بدنبال مصادره اموال داودخان وچند نفر از رهبران رژیم سابق

یک مقام دولتی باتهام گرفتن رشوه احضار شد

واسطه این مقام هنگام فرار به خارج از کشور بازداشت شد

در صفحه ٤ ستون اول

ایران رژیم تازه افغانستان را برسمیت شناخت

ترکیه و پاکستان نیز رژیم تازه را شناختند

در صفحه اخر ستون هفتم

اعلامیه دربارشاهنشاهی

سفر شاهنشاه وشهبانو به مجارستان و بلغارستان

در صفحه ٤ خبرهای کوتاه

۱۰۷ هزار دختردر کنکور شرکت کرده‌اند

★ مشمولانی که امسال میتوانند در کنکور شرکت کنند مشخص شدند در صفحات ۵ و ٤

ثروتمندان افغانستان به ایلات خود فرار کردند

- خانواده های اشرافی و ثروتمندان این کشوردرترس ونگرانی عمیقی بسر میبرند
- نخستین روزنامه پس‌ازکودتا توسط سربازان ارتش بفروش رفت
- ۲۱ وزیر کابینه افغانستان از کمونیستهای طرفدارشوروی هستند
- تره‌کی رهبر جدید افغانستان اعلام کرد غرب‌علیه رژیم تازه دست به تبلیغات خصمانه‌زده است

در صفحه ۲ ستون اول

گزارش مشروح نیویورک‌تایمز درباره :

خریدهای کلان ایرانیان واعراب درامریکا

در صفحه ۲ ستون نهم

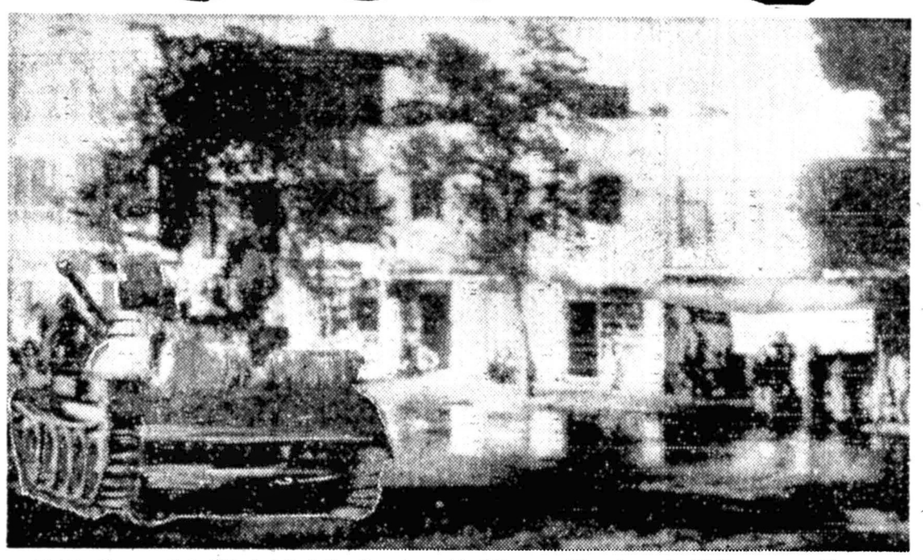

خیابانهای کابل هنوز دراشغال نیرو های نظامی و تانکها است. این عکس از استقراریک تانک ارتشی در یکی ازخیابان های کابل گرفته شده است. (عکس رادیوشی یونایتدپرس)

تظاهر کنندگان بابل یک پلیس را مجروح کردند

تظاهر کنندگان باپلیس به زد و خورد پرداختند و شیشه های بانک صادرات را شکستند ★ ۲۳ نفر از تظاهر کنندگان که جملگی دانشجو هستند دستگیر شدند

در صفحه ٤ ستون دوم

هوشنگ انصاری هم‌آهنگ کننده جناح سازنده در گفتوشنود با مردم یاسوج گفت :

مشارکت همه‌مردم در تصمیم گیری‌ها یک‌ضرورت اجتناب‌ناپذیر است

در صفحه ۳ ستون سوم

در سوک از دست دادن مادر مهربان و فداکار و ارجمند **بانو عزت‌الملوک دولتشاهی (ذرمپرور)** اندوهگین و دلشکسته‌ایم .
روانش شاد و یادش‌گرامی باد .
پوراندخت ذرمپرور (قمیشی)، مصطفی ذرمپرور ، امیرذرمپرور، مهدی‌ذرمپرور، سودابه ذرمپرور(همایون)، محمود ذرمپرور، سی‌بل ذرمپرور (ملکی)، مهنام ذرمپرور.

باقلبی افسرده ازغم‌درگذشت بانوی باتقوا **عزت‌الملوک دولتشاهی (ذرمپرور)** فرزند مرحوم امیر افتخار جلالی دولتشاهی را باطلاع فامیل ودوستان می‌رساند مجلس ترحیم زنانه ومردانه آن مرحوم از ساعت ۱٤ الی ۱٦ روز یکشنبه ۱۷ اردیبهشت درخانقاه صفی علیشاه برگزار خواهد شد .
خانواده‌های ذرمپرور، دولتشاهی، آل‌آقا، قمیشی، همایون، ملکی، صیرفیان، معصومی آل‌آقا، محمودی ، امیرشاهی وخانواده‌های وابسته .

جناب آقای مهندس عطاءاله هاشمی
انتصاب شایسته آنجناب را به سمت رئیس دفتر امور بیمانکاران وسازندگان سازمان برنامه وبودجه از صمیم قلب تبریک عرض مینماید. و آرزومند موفقیت روز افزون برای انجناب میباشند.
اعضاء هیات مدیره شرکت ساختمانی داسیت (سهامی‌خاص)

بانهایت تاسف درگذشت جانگداز **مهندس مجتبی کاظمی** راکه‌دراثر سانحه اتومبیل اتفاق افتاده‌باطلاع کلیه‌بستگان و دوستان آن‌فقید سعید می‌رسانیم .
مجلس ترحیم آن مرحوم روز یکشنبه هفدهم اردیبهشت ماه از ساعت ٤ الی٦ بعد از ظهر در خانقاه صفی علیشاه برگزار می‌شود .
خانواده‌های: کاظمی، رامینه، صیرفیان‌پور، فاطمی، انصاری، فلاح، شیخ‌الاسلامی، شفق، آزادپیما ، وحیدی، رضوی، سجادی، ناهید، خالیچی، نیری ، یزدانیان ، رحیمی، کرامتیان، کهنمویی، فرخو ،اسبلانی، صالحزاده، صارم اصلانی .

بانهایت تاثر وتاسف فوت جانگداز برادر، دوست و همکار عزیزمان **مهندس مجتبی کاظمی** را به اطلاع دوستان می‌رساند .
مجلس ختم آن فقید سعید روز هفدهم اردیبهشت ماه از ساعت ٤ الی٦ بعداز ظهر در خانقاه صفی علیشاه منعقد است .
هدایت‌اله زنده دل ـ هاملت چراغچیان

باکمال تاسف وتاثر درگذشت ناگهانی **همسر و پدر** عزیزوگرامیمان شادروان **علی محمد عراقی** را باستحضار کلیه خویشاوندان ودوستان می‌رساند مجلس ترحیم مردانه وزنانه از ساعت ۳ الی٥ بعداز ظهر روز یکشنبه ۱۷ اردیبهشت ماه ۲۵۳۷ درمسجد مجد منعقد میباشد .
طلعت عراقی (نائبی) ـ مهرانگیز- اکبر- نسرین . بهروز- اصغر و محسن عراقی .

باکمال تاسف وتاثر درگذشت ناگهانی شادروان **حاج علی محمد عراقی** پدر ارجمند جناب آقای **بهروز عراقی** مدیر این موسسات را باطلاع می‌رساند. مجلس ترحیم‌ان شادروان ازساعت ۳ الی٥ بعداز ظهر روز یکشنبه ۱۷ اردیبهشت ماه ۲۵۳۷ درمسجد مجد منعقد میباشد .
شاهرخ بهنام- پرویز جواهری- عظیم عظیمی- کمال دستیاری- موسسه حسابرسی دقیق- موسسه دیلوبت هسکینزاندسلز .

---

۱٤۰ هزار سهم شرکت پس‌انداز ووام‌مسکن پاسارگاد بفروش رسید

ده هزار سهم بقیه این شرکت در هفته جاری به مردم عرضه میشود در صفحه آخر

دوست عزیز آقای بهروز عراقی و خانواده عراقی
در مصیبت وارده ماهم شریک هستیم .
جانت و جمشید دشنگرد

همکار گرامی جناب آقای پرویز امیرپور
با نهایت تاسف وتاثر درگذشت دائی گرامیتان را بحضور جنابعالی وخانواده محترم تسلیت عرض نموده ودر غم واندوه شما شریک هستیم .
شرکت سهامی ساختمانی مرکوری

دانشگاه پلیس

برای سال اول دانشکده افسری دختر وپسر دانشجو می پذیرد

در صفحه ۱٤

شرکت فیلتراسیون عامل فروش دستگاه های تصفیه آب استخر، پروژکتور ، دایو، نردبان ، سونا سرویس و نگهداری‌آدرس جردن بعد از بلوار ناهید شماره ٥٦ تلفن ۲۲۵۱۸۹ و ۲۲۲٦۰۹

اطلاعیه بانک ایرانشهر

درصفحه ۹

پاتیناژ در تهران
پاتیناژ در تهران

تازه‌ترین کتابها درصفحه بازار کتاب اطلاعات

امروز صفحه ۱٥

دانشگاه پهلوی برای تحصیل در دوره M.S.,M.A. دانشجو میپذیرد

صفحه ۱٤

دانشگاه پهلوی برای دوره Ph.D. در رشته های مهندسی برق و الکترونیک ومیکروشناسی دانشجو میپذیرد

شرح در صفحه ۱۲

مولد برقهای سیارکرایه
تلفن های ۳٥٥٥٦٤
نورهاشمی ۳٥٥٥٦٥

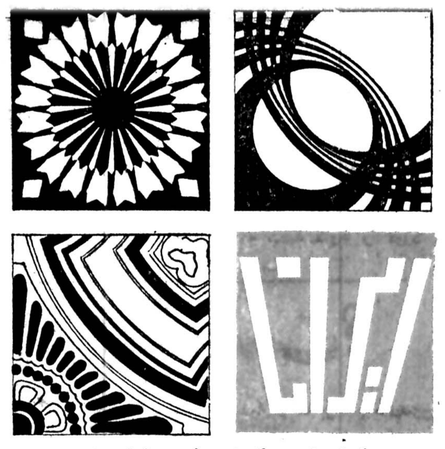

کاشی کف ایرانا

مناسبترین پوشش برای کف سالن پذیرائی ، اطاق خواب ، حمام ، آشپزخانه وسایرقسمتهای خانه ومحل کارشما

کاشی کف تزئینی مترمربع ۹۰۰ ریال
کاشی کف ساده مترمربع ۸۰۰ ریال

نمایشگاه ـ خیابان پهلوی مقابل پارک ساعی ـ محل فروش : کلیه نمایندگیهای ایراناد رتهران وشهرستانها

SALZGITTER

New Phone Nos. 226307/220668

ماجرا های یک‌روزنامه‌نگار ایرانی

بقلم نویسنده زبردست : پرویز لوشانی.
.... قریبا منتشر میشود .

اطلاعیه بانک‌ملی ایران

از روز شنبه‌شانزدهم اردیبهشت‌ماه ۲۵۳۷ تا اطلاع‌بعدی ساعات‌کار باجه‌عصرکلیه‌شعب‌وواحد های بانک ملی ایران برای‌مراجعه مشتریان‌محترم بقرار زیر خواهد بود:
از شنبه تا چهارشنبه :
از ساعت ۱۷½ تا ساعت ۱۹
پنجشنبه ها باجه عصر تعطیل میباشد
بانک‌ملی‌ایران

اطلاعیه

در یکی ازجرائد خبری مبنی برافزایش قیمت لوازم یدکی اتومبیل درج شده بوداین اتحادیه و اعضای آن‌باتوجه‌بسیاست دولت‌ووزارت‌بازرگانی مبنی برمبارزه با افزایش‌بی‌رویه قیمتها ازطریق افزایش عرضه وایجاد رقابت سالم‌موجباتی‌فراهم نمود که‌اعضاء وارد کننده لوازم یدکی درفراوانی کالاوافزایش سفارشات خود اقدام نماید.
این برنامه با موفقیت پیشرفته وکالاهای که‌در اثر عدم علاقه وبی توجهی عده‌ای ازواردکنندگان کمیاب شده بود بخارج سفارش و باین‌ترتیب‌در چند ماهه‌اخیر نه‌تنها افزایش غیرمنطقی نداشته بلکه به‌سطح معقولی رسیده واتحادیه واعضاء آن اطمینان میدهند درصورتیکه تسهیلات اعتباری بیشتری فراهم گردد قیمتها هیچگونه افزایش غیر منطقی پیدا ننماید.
ازمصرف کنندگان محترم تقاضاوانتظار دارد در صورت مواجه بامسئله‌ای دراین زمینه ازنظر کمبود ویاقیمت با تلفن های شماره ۸۳٦۰۳۱ (آقای توحیدی) و ۳۱۲۹۱۰ (آقای ربیعی) تماس حاصل نمایند تا اقدامات لازم بعمل آید.
محمد فولای ـ رئیس اتحادیه وارد کنندگان وفروشندگان لوازم یدکی اتومبیل

ساعات کار تابستانی بانک رفاه کارگران

بدین‌وسیله باطلاع مشتریان گرامی میرساند که از تاریخ شانزدهم اردیبهشت‌ماه ۲۵۳۷ ساعات کار تابستانی واحد های بانک رفاه کارگران بشرح زیر میباشد:
ساعات کار ادارات مرکزی وشعب :
شنبه تا چهارشنبه صبحها از ساعت۷ونیم تا ۱٤ونیم.
پنجشنبه صبح‌ها ازساعت ۷ونیم تا۱۲ونیم
ساعات مراجعه مشتریان :
شنبه تا چهارشنبه صبح ها از ساعت ۸ تا۱٤
پنجشنبه صبح ها ازساعت ۸ تا ۱۲
باجه‌های بعدازظهر شعب :
شنبه تاچهارشنبه بعدازظهر از ساعت ۱۷ونیم تا ۱۹ونیم .
ضمنا شعب کاخ‌وزارت‌کار و امور اجتماعی، بندر شاهپور ،شهر صنعتی البرز ، ذوب‌آهن و شهیاد باجه بعدازظهر ندارند.
بانک رفاه کارگران

چه میخواهید؟

خانه یا آپارتمان میخواهید؟

دو میلیون و پانصد هزار تومان
جایزه بلیط‌های مخصوص سالگرد
برای آنچه شما میخواهید

بلیطهای بخت‌آزمائی مخصوص سالگرد با دو میلیون و پانصد هزار تومان جایزه ممتاز در سراسر کشور منتشر شد

درپی مصادره اموال داود و چند مقام سابق اصفهانی

ترس ونگرانی عمیقی میان خانواده‌های اشرافی وثروتمندان افغانستان پدید آمده است

● وزیر دفاع افغانستان :

حمام خون براه نخواهیم انداخت

★ ۲۱ وزیر کابینه افغانستان از کمونیستهای طرفدار شوروی هستند .

● ترکیه و پاکستان رژیم جدید کابل را برسمیت‌شناخت

★ نخستین روزنامه افغانستان انتشار یافت و سربازان آنرا فروختند .

★ رادیو کابل : رهبران مسلمانان افغانستان از رژیم جدید جانبه‌داری کردند .

کابل ـ خبرگزاری فرانسه ـ محافل سیاسی و خارجیان مقیم کابل تعداد افرادی را که در جریان کودتای هفته گذشته افغانستان کشته و یا مجروح شده‌اند به حدود یکهزار نفر برآورد میکنند و اخبار دائر به کشته شدن ده هزار نفر را رد زدوخورد های هفته قبل افغانستان اغراق‌آمیز توصیف میکنند. این منابع خاطرنشان میسازند که تعداد نفرات گارد ریاست جمهوری از چندصد نفر تجاوز نمیکرد و بیشتر افراد در داخل کاخ ریاست جمهوری و محوطه آن به قتل رسیده‌اند.

یك سرباز مستقر در اردوگاه نظامی «خرقال» به خبرنگار فرانس‌پرس گفت که پس از وقوع حمله اغلب سربازان سلاح های خود را به زمین گذاردند و تسلیم شدند.

پشتیبانی مسلمانان

لندن ـ خبرگزاری فرانسه ـ رادیو کابل امروز گزارش داد که رهبران مسلمان افغانستان پشتیبانی کامل خودرا از رژیم جدید اعلام کرده‌اند .

بگزارش رادیو کابل شورای علمای افغانستان و پیشنماز های مساجد پایتخت ضمن نامه‌ای خطاب بشورای انقلاب ازاینکه دولت جدید سیاست داخلی خودرا بر اساس مبانی اسلامی قرارداده اظهار خرسندی کرده و تصمیم گرفته است از رژیم جدید حمایت کرده و برای موفقیتش دعا کند .

سپرده بانکها

رادیو کابل درگزارش دیگری تاکید کرد که روش دولت جدید بهیچ وجه سپرده‌های بانکی را تهدید نمی‌کند.

وزارت دارائی افغانستان ضمن اعلامیه‌ای که از رادیو پخش شد ازمردم این کشور خواست که پول های خود را مخفی نکنند . دراعلامیه اضافه شده است عمل کسانی‌که موجودی بانکی خود راپنهان کنند یک اقدام «ضدمیهنی» تلقی خواهد شد .

کابل ـ فرانس‌پرس ـ اکنون کاملا روشن شده که کلیه وزیران جدید افغانستان ۲۹ مرد و یک زن بـدو حـزب کمونیستی پرچم و خلق‌وابسته‌اند. این‌دوحزب طرفدار مسکو شمرده میشوند.

از سوی دیگر بنظر میرسد بسیاری ازکشور ها ازجمله فرانسه در صورت عدم تصریح درمورد برسمیت شناختن دولت جدید افغانستان باانتشار بیانه‌های رسمی اعلام‌خواهند داشت که‌دولت های آنها آماده‌اند .مناسبات عادی دیپلماتیک خود را با افغانستان حفظ کنند.

اولین روزنامه

صبح پنجشنبه روزنامه فارسی زبان «انیس» مجددا انتشار یافت و سربازان ارتش آنرا درخیابان هامی‌فروختند درصفحه اول این روزنامه تصویر دستجمعی هیئت حاکمه جدید چاپ شده است . نورمحمد ترهکی کدر تصویر رنگی خود پنجاه ساله بنظر میرسد، لاغراندام است و به سبک اروپائی لباس پوشیده وموهای خاکستری رنگ دارد. ظاهرا «انیس» رادولت منتشر کرده است .

درحال حاضر تمامی مردم درکابل متفق‌القولند که‌دولت جدید یک حکومت کمونیستی استواز حمایت‌مسکو برخوردار می‌باشد. باوجود این برخی از ناظران سیاسی خلاف این‌نظریه را اظهار میدارند و دلیل آنهانیز متکی بسنن ملی ومذهبی مردم افغانستان وروحیه استقلال طلبانه‌ای است که طی دو قرن اخیر درمیان زمامداران این کشور وجودداشته است .

جمع‌آوری تانکها

درکابل بمجرد اینکه نزدیک کاخ سابق ریاست جمهوری ووزارت دفاع بچشم میخورد اثری از تمهیدات نظامی روزهای تحت کودتا پدیدار نیست، و تاکنون بیش از صدها هزار افغانی کاخ ویران شده محمد داود را مورد بازدید قرار داده‌اند .

کودتا تکذیب کرد، وافزود که درورویداد های ناشی ازانقلاب فقط حدود یکصدتن به‌قتل رسیده‌اند.

وی افزود که انقلاب افغانستان به قوانین اسلام احترام میگذارد و اصل‌احترام به حقوق بشر و سنت‌های ملی را همواره رعایت میکند.

تلفات

کابل ـ خبرگزاری فرانسه ـ محافل سیاسی و خارجیان مقیم کابل تعداد افرادی را که در جریان کودتای هفته گذشته افغانستان کشته و یا مجروح شده‌اند به حدود یکهزار نفر برآورد میکنند واخبار دائر به کشته شدن ده هزار نفر را رد زدوخورد های هفته قبل افغانستان اغراق‌آمیز توصیف میکنند. این منابع خاطرنشان میسازند که تعداد نفرات گارد ریاست جمهوری از چندصد نفر تجاوز نمیکرد و بیشتر افراد در داخل کاخ ریاست جمهوری و محوطه آن به قتل رسیده‌اند.

یك سرباز مستقر در اردوگاه نظامی «خرقال» به خبرنگار فرانس‌پرس گفت که پس از وقوع حمله اغلب سربازان سلاح های خود را به زمین گذاردند و تسلیم شدند.

پشتیبانی مسلمانان

لندن ـ خبرگزاری فرانسه ـ رادیو کابل امروز گزارش داد که رهبران مسلمان افغانستان پشتیبانی کامل خودرا از رژیم جدید اعلام کرده‌اند .

بگزارش رادیو کابل شورای علمای افغانستان و پیشنماز های مساجد پایتخت ضمن نامه‌ای خطاب بشورای انقلاب ازاینکه دولت جدید سیاست داخلی خودرا بر اساس مبانی اسلامی قرارداده اظهار خرسندی کرده و تصمیم گرفته است ازرژیم جدید حمایت کرده و برای موفقیتش دعا کند .

سپرده بانکها

رادیو کابل درگزارش دیگری تاکید کرد که روش دولت جدید بهیچ وجه سپرده‌های بانکی را تهدید نمی‌کند.

وزارت دارائی افغانستان ضمن اعلامیه‌ای که از رادیو پخش شد ازمردم این کشور خواست که پول های خود را مخفی نکنند . دراعلامیه اضافه شده است عمل کسانی‌که موجودی بانکی خود راپنهان کنند یک اقدام «ضدمیهنی» تلقی خواهد شد .

کابل ـ فرانس‌پرس ـ اکنون کاملا روشن شده که‌کلیه وزیران جدید افغانستان ۲۹ مرد و یک زن بـدو حـزب کمونیستی پرچم و خلق‌وابسته‌اند. این‌دوحزب طرفدار مسکو شمرده میشوند.

از سوی دیگر بنظر میرسد بسیاری ازکشور ها ازجمله فرانسه در صورت عدم تصریح درمورد برسمیت شناختن دولت جدید افغانستان باانتشار بیانه‌های رسمی اعلام‌خواهند داشت که‌دولت های آنها آماده‌اند .مناسبات عادی دیپلماتیک خود را با افغانستان حفظ کنند.

اولین روزنامه

صبح پنجشنبه روزنامه فارسی زبان «انیس» مجددا انتشار یافت و سربازان ارتش آنرا درخیابان هامی‌فروختند درصفحه اول این روزنامه تصویر دستجمعی هیئت حاکمه جدید چاپ شده است . نورمحمد ترهکی کدر تصویر رنگی خود پنجاه ساله بنظر میرسد، لاغراندام است و به سبک اروپائی لباس پوشیده وموهای خاکستری رنگ دارد. ظاهرا «انیس» رادولت منتشر کرده است .

درحال حاضر تمامی مردم درکابل متفق‌القولند که‌دولت جدید یک حکومت کمونیستی استواز حمایت‌مسکو برخوردار می‌باشد. باوجود این برخی از ناظران سیاسی خلاف این‌نظریه را اظهار میدارند و دلیل آنهانیز متکی بسنن ملی ومذهبی مردم افغانستان وروحیه استقلال طلبانه‌ای است که طی دو قرن اخیر درمیان زمامداران این کشور وجودداشته است .

جمع‌آوری تانکها

درکابل بمجرد اینکه نزدیک کاخ سابق ریاست جمهوری ووزارت دفاع بچشم میخورد اثری از تمهیدات نظامی روزهای تحت کودتا پدیدار نیست، و تاکنون بیش از صدها هزار افغانی کاخ ویران شده محمد داود را مورد بازدید قرار داده‌اند .

محل برگزاری جلسات شورای انقلابی مخفی نگهداشته شده و بنظر میرسد که‌از ۲۸ آوریل به‌اینطرف شورای مزبور بدون وقفه سرگرم رایزنی واتخاذتصمیمات جدید است .

این تصمیمات در فواصل نسبتا طولانی فقط ازطریق رادیو کابل اعلام می‌شوند . وهالهای از رمز واسرارچگونگی اتخاذ این تدابیر ونحوه‌ی مشورت های شورای انقلاب را ازانظار مخفی میدارد .

ترکیه و پاکستان

آنکارا ـ آسوشیتدپرس ـ دیروز وزارت امورخارجه ترکیه اعلام کرد آن‌کشور بروابط سنتی‌خود با افغانستان ادامه می‌دهد . دراعلامیه‌ای که توسط وزارت امور خارجه ترکیه در مورد کودتای اخیر افغانستان منتشر شد گفته‌شده است ترکیه تحولات اخیراوضاع افغانستان را یک مسئله داخلی میداند .دراین بیانیه همچنین گفته شده است سیاست ترکیه مبتنی برشناسائی کشور هاست ، نـه‌دولت ها و بهمین دلیل شناسائی رژیم جدید افغانستان ضرورتی ندارد. ازسوی دیگر گزارش رسیده از اسلام‌آباد حاکیست که دولت پاکستان نیز حکومت تازه افغانستان را برسمیت شناخته‌است. یوگوسلاوی و چند کشور دیگر رژیم تازه را برسمیت شناخته‌اند .

مقامات رسمی کابل : تلفات کودتا حدود یکصد کشته بود

تره کی : غرب به تبلیغات خصمانه علیه افغانستان دست زده است

برژنف: باید به مسابقه‌تسلیحاتی پایان داده شود

برژنف و اشمیت از برابر صف استقبال کنندگان ازبرژنف در فرودگاه بن می گذرند . برژنف ۷۱ ساله خوشحال‌بنظر می رسد — عکس رادیو ئی یونایتدپرس

لئونید برژنفرئیس کشور و دبیر کل حزب کمونیست شوروی در ضیافت شامی که والتر شل رئیس جمهوری آلمان به افتخار وی ترتیب‌داد سخنانی ایراد کرد و طی آن اظهار داشت آن زمان فـرا رسیده است که به مسابقه تسلیحاتی پایان داده شود و از تولید بمب های نوترونی جلوگیری به عمل آید . وی افزود مساعی کشور های ما باید متوجه تحقق بخشیدن به هدفهائی‌باشد که در درجه‌اول ناظر به تقلیل نیرو های‌مسلح و گسترش روند خلع سلاح‌در مقیاس جهانی واروپا خاصه در اروپای مرکزی است ، بطوریکه از تولید و استقرار سیستم های جدید تسلیحاتی‌که برای کشتار دستجمعی بکـار میرود جلوگیری شود.

برژنف سپس افزود باید ترتیباتی اتخاذ گردد که بمب های نوترونی هرگز تولید نشود.

رهبر شوروی خاطر نشان ساخت که برخلاف ادعا های پاره‌ای محافل در مورد نیات خاص این‌کشور مردم‌شوروی یک ملت صلحدوست هستند، و قاصد سوء و جاه طلبانـه در سر نمی‌پرورانند . وی سپس موافقت نامه میان آلمان غربی و شوروی را که در مسکو به امضارسیده بعنوان یک رویداد بزرگ توصیف کرد و گفت نتایج همکاری‌های دوجانبه کشور مفیدوسازنده بوده است .

برژنف پنجشنبه گذشته در راس یک هیئت بزرگ برای یک دیدار ٤ روزه وارد بن شد.

وی. دیروزاظهار داشت‌اگر پرزیدنت کارتر فکر میکنـد شوروی در ازاء لغو بمب‌های نوترونی توسط امریکانیرو های خود را در اروپا کاهش میدهد در اشتباه است .

برژنف به آمریکا سفرخواهدکرد

خبرگزاری فرانسه ـ جیمی کارتر رئیس‌جمهوری‌آمریکا طی یک مصاحبه مطبوعاتی در «پرتلند» اظهار داشت درصورت فراهم آمدن زمینه مناسب برای امضای یک موافقتنامه محدود ساختن سلاحهای‌استراتژیک لئونید برژنف رهبر اتحاد شوروی به احتمال زیاد به ایـالات متحده آمریکا سفر خواهد کرد.

دختر پیکاسو بایك نویسنده ازدواج کرد

پاریس ـ یونایتدپرس ـ «پالوماپیکاسو» دختـر ۳۰ ساله پابلوپیکاسو نقاش‌فقید دیروز بارافائل‌لوپز سانچز ۳۲ ساله نویسنده آرژانتینی ازدواج کرد .

مراسم عقد در تـالار شهرداری ناحیه ۷ پاریس برگزار شد و بسیاری از سرشناسان فرانسه به ایـن مراسم گل فرستاده بودند.

پالوماپیکاسو یک دهـم ثروت پدرش را که حدود ۲۰۰ میلیون دلار تخمین‌زده شده است بارث برده‌است.

اخطار تازه کارتر به شوروی

جیمی‌کارتر فاش کرد که دولت امریکا بوسیله یک پیام سری بشوروی اخطار کرده است‌که مداخله مسکو در افریقا صلح جهانی و سیاست تشنج زدائی شرق و غرب را بخطر خواهد انداخت.

کـارتـر اضافـه کـردکه سایروس‌وانس وزیرامورخارجه امریکا نیز در دیدار اخیرش از مسکو این مطلب را بارهبران شوروی درمیان گذاشته وگفته است اگر میخواهید دوستی‌تان باامریکا پابرجا باشد دراستفاده از قدرت نظامی خود در افریقا رعایت احتیاط از دست ندهید.

آیا آلدوموروا‌عدام‌شده‌است؟

★ نهمین اعلامیه‌بریگاد سرخ نگرانی عجیبی تولید کرده است .

رم ـ خبرگزاری فرانسه ـ بریگاد های سرخ با انتشار اعلامیه‌ای در میلان « جنوا » تاکید کردند که آلدوموروهبر حزب دموکرات مسیحی ایتالیا را اعدام کرده‌اند.

متن اعلامیه‌شماره«۹» بریگاد های سرخ باین شرح است : «مابا اجرای‌حکم‌اعدام‌آلدوموروبه پیکاری که‌روز ۱۶ مارس آغاز کرده بودیم پایان دادیم»

یك ناشناس در تماس‌تلفنی با دفتر روزنامه « سکولو » در جنوا و روزنامه «ریوبلیک» در میلان محل اعلامیه شماره۹ را فاش کرد .

ظاهرا هردو اعلامیه بوسیله یك ماشین تحریر وهمان‌حروف هشت اعلامیه قبلی نوشته شده است .

«جیان پائولد جونی ناچیو» وزیر دادگستری ایتالیا اظهار داشت باعتقاد من اعلامیه‌شماره ۹ از جانب بریگاد های سرخ فرستاده شده آمانسبت به‌قسمت آخر اعلامیه در باره اعدام آلدوموروشك و تردید دارم.

در اعلامیه شماره ۹ بریگاد های سرخ اضافه شده است : «مابه حزب دموکرات مسیحی و دولت ایتالیا که‌خواستار آزادی آلدوموروبودند یك فرصت منحصر بفرد دادیم و گفتیم ۱۳ رزمنده کمونیستـرا که‌درزندان دولت امپریالیستی بسر می‌برند آزاد کند اما دولت و حزب دموکرات این فرصت‌را ازدست دادند. »

در ساعت ده دیشب یك ناشناس که خود را نماینده بریگاد های سرخ معرفی می کرد تلفنی به دفتر خبرگزاری فرانسه اطلاع داد که آلدو ـ مورو در یکی از کلیسا های رم پنهان شده‌است .

این پیام تلفنی چند دقیقه پس‌از کشف اعلامیه شماره ۹ بریگاد های سرخ در باره‌اعدام آلدوموروبه دفتر خبرگزاری فرانسه رسید.

متن نهمین اعلامیه بریگاد های سرخ در جلسه‌هیئت رئیسه حزب دموکرات مسیحی ایتالیا بدقت مورد بررسی قرارگرفت.

یك سخنگوی واپسته باین حزب اظهار داشت که هنوزاندك امیدی بزنده ماندن آلدوموروو وجوددارد‌ما‌بسیاری‌ازنمایندگان پارلمان ایتالیا معتقدند کـه آلدوموروبطور قطع اعدام شده است .

حزب کمونیست ایتالیا نیز با انتشار بیانیه‌ای بار دیگراز دولت آندره‌توتی درخواست‌کرد که در برابر آدم ربایان شدت عمل نشان دهد. یك سخنگوی حزب کمونیست ایتالیا گفت: امیدواریم که بریگاد های‌سرخ باین‌اقدام وحشیانه دست نزده آلدوموروراًاعدام نکرده‌باشند. از جمهوری و مبارزه برای‌آزاد کردن ایتالیا از تروریسم‌آماده باشد.

سخنگوی حزب کمونیست‌در پایان گفت همه ایتالیائیها‌باید برای ریشه‌کن ساختن‌تروریسم و خشونت از کشور دست‌بدست هم بدهند.

ارتش افریقای جنوبی به آنگولا حمله برد

جان‌فورستر نخست وزیـر آفریقای جنوبی دیروز درهر دو جبهه دیپلماتیک و نظامی به آنگولا دست به تعرض زد و شخصا بنیرو های‌آفریقای جنوبـی که در حمله‌ای بـه جنوب آنگولا شرکت کرده بودند تبریک گفت این حمله به منطقه صـورت گرفت‌که کماندوهای سوا پـر (سازمان آزادیبخش نامیبیا)در آنجا مستقر بودند . از طرف مقامات رسمی آفریقای جنوبی هنوز هیچ نوع توضیـح سیاسی درباره اینکه چرا نیرو های مسلح این کشور دریکی از حساسترین مراحل‌مذاکرات درباره آینده سرزمین آفریقای جنوب غربی (نامیبیا) دست به حمله به جنوب آنگولا زده‌اند داده نشده است ،این حمله در عین حال هنگامـی صورت گرفته که تنها ۹ روز پیش از آن ، دولت جـان فورستر طرحی را که ازطرف ۵ کشور بزرگ غربی بـرای برقراری صلح‌درنامیبیاپیشنهاد شده قبول کرده بود .

در واشنگتن یکسخنگوی وزارت خارجه آمریکا نیـز انزجار آمیخته با نگرانی عمیق دولت ایالات متحده را از حمله‌ای که قوای آفریقـای جنوبی به جنوب آنگولا کرده‌اند ابراز کرده است وزیـر دفاع افریقـای جنوبی که یکی‌از اعضای‌جناح «کاسینگا» در عمق ۲۴۰ کیلو متری خاک آنگولا (نسبت به مرز آفریقای جنوبی) رامورد حمله قرار داده و آن راًاشغال کرده‌اند .

در همین گزارش اضافه‌شده که یکی از اردوگاه هـای آوارگان نامیبیا در جنوب آنگولا نیز موردحمله هواپیما های بمب افکن و چتربازان آفریقای جنوبی قرارگرفته‌است

ژنرال «یان گلدن هویس» فرمانده نیرو های آفریقـای جنوبی درنامیبیا بنوبه خود اعلام کرد که حمله قوای این کشور تنها متوجه پایگاه های عناصر تروریست نامیبیایی‌در جنوب آنگولا بوده و این عملیات در غروب روزی کـه آغاز شد پایان یافته است .

ولی دولت آنگولا این ادعا را تکذیب کرده و مدعی است که اشغال شهر کاسینگا و بمباران اردوگاه آوارگان نامیبیایی در جنوب آنگولا هنوزهم ادامه‌داردو سربازان آنگولائی سرگرم قلع و قمع مهاجمان هستند .

ناظران سیاسی در جنوب آفریقا عقیده دارند که عمل نیرو های‌مسلح آفریقای‌جنوبی بدون تردید مذاکرات بسیار آسیب‌پذیر درباره برقراری‌صلح درنامیبیا و تعیین آینده آن سرزمین را بطور جدی بخطر خواهد انداخت .

شکایت‌بشورای امنیت

دربی حمله نیروهـای افریقای جنوبی به آنگولا نماینده دائمی این کشور در سازمان ملل متحد ازشورای امنیت درخواست کرد که یکجلسه‌فوق‌العاده‌فوری‌برای رسیدگی به تجاوز افریقـای جنوبی تشکیل شود.

یک مقام وابسته‌به‌سازمان ملل متحد اظهار داشت که شورا به احتمال زیاد روز شنبه (امروز) به‌درخواست نماینده آنگولا تشکیل جلسه خواهد داد .

فدائیان فلسطین ازمیان خطوط سربازان سازمان ملل باسرائیل رخنه کردند

اورشلیم ـ رویتر ـ یک مقام اسرائیلی دیروز اظهار داشت کماندوهای فلسطینی از میان خطوط نیـرو هـای سازمان ملل متحد در جنوب لبنان بداخل خاک اسرائیل‌رخنه کردند و سپس به پایگاه های قبلی خود در دهکده هائی که توسط نیروهای اسرائیلی تخلیه شده مراجعت نمودند.

مقام اسرائیلی گفت بموجب گزارش هائی که از منابع قابل اعتماد بدولت اسرائیل رسیده است کماندو های‌فلسطینی در دسته های ۳و چهار نفری مجهز به سلاحهای خودکار از جنوب لبنان بداخل اسرائیل نفوذ میکنند .

دولت اسرائیل این مسئله را بانیروهای حافظ صلح سازمان ملل متحد در جنوب لبنان در میان گذاشته است و عقیده دارد نیروهای مذکور حداکثر تلاش خود را برای جلوگیری از فعالیت کماندو های فلسطینی بکار میبرند امـا تعداد آنها برای انجام اینکار کافی نیست .

مقام اسرائیلی گفت اطلاعی از آمدن سربازان کوبائـی بجنوب لبنان بمنظور کمک بکماندو های فلسطینی ندارد .

نارضائی عمیق مردم امریکا از رهبری جیمی کارتر

مردم امریکا معتقدند که مبارزه با تبرم از کارتر ساخته نیست

واشنگتن ـ خبرگـزاری فرانسه ـ بـراساس یک نظرخواهـی از سوی آسوشیتدپرس و یک شبکه تلویزیونی آمریکا بیش از دو سوم آمریکائیهـا ناخشنـودی خود را از سیاست و خط مشی‌هـای داخلی‌وخارجی جیمی‌کارتر رئیس جمهوری خود ابراز کرده‌اند. با وجود این ۸۰ درصد افراد مورد پرسش کارتر را بعنوان یک انسان شریف وصف کرده‌اند. فقط ۲۹درصد آمریکائیهامعتقدند که کارتر امور مملکتشان را بخوبی اداره می‌کند.

کاهش محبوبیت کارتـر در میان مردم آمریکا بسیار چشمگیر است بطوریکه‌حتی لیندون‌جانسون و جرالـد فورد روسای‌جمهوری‌سابق آمریکا نیز در بدترین‌شرایط دوره زمامداری خود تااین اندازه در معرض نارضایتی افکار عمومی قرار نگرفتـه بودند.

به‌علاوه ۶۳درصدمصاحبه شوندگان خاطـرنشان ساخته‌اند که کارتر نمیتواند هدفهای پیشنهادی خود را تحقق بخشد و ۶۸ درصـد دیگر نیز عقیده داشته‌اندکه مبارزه با تورم از وی‌ساخته نیست .

زمینه‌هائی که درآن‌کارتر بیشتر مورد انتقاد قرارگرفته شامل سیاست خارجی ، مسائل انرژی و گردش‌امور اقتصادی بوده است.

به منظور فراهم آوردن زنیرسیکل کنفرانس سران عرب

جعفر نمیری وارد دمشق شد

جعفر نمیری رئیس‌جمهوری سودان برای گفتگو بـا رهبران سوریه امروز وارد دمشق شد.

رئیس جمهوری سودان این دیدار را در چهارچوب سفرخود به‌منطقه‌خاورمیانه به منظور فراهـم آوردن زمینه تشکیل کنفرانس‌سران عرب و آشتی دادن رهبران کشورهای عربی با یکدیگر به‌عمل آورد.

دولت سوریه دیشب اعلام‌کرد هنگامی‌راه پایتخت های عربی به قاهره باز خواهد شد که راه اسرائیل به قاهره بسته شود.

اجلاس کشورهای غیر متعهد بجای کابل درکوبا تشکیل می‌شود

پاریس ـ خبرگزاری فرانسه ـ به گزارش خبرگزاری رسمی کوبا ، اجلاس آینده دفتر هماهنگی کشور های غیر متحد جهان که قرار بود در کابل‌تشکیل شود از پانزدهم تا بیستم ماه مه جاری در هوانا پایتخت کوبا گشایش خواهد یافت .

این خبرگزاری می‌افزاید بدنبال کودتای نظامی افغانستان، رهبران جدید این کشور عدم آمادگی خود را برای برگزار شدن این کنفرانس در کابل اعلام داشتند ، تصمیم مربوطبه انتخاب کوبا برای برگزاری کنفرانس دربی جلسه نمایندگان دفتر هماهنگی در سازمان ملل اتخاذ گردید .

ناظر سازمان آزادی‌بخش‌فلسطین درسازمان‌ملل:

موجودیت «اسرائیل» یك عمل انجام شده

سازمان ملل ، خبرگزاری فرانسه ـ زهدی ترزی‌لبیب ناظر سازمان آزادی بخش فلسطین در سازمان ملل متحددیشب‌گفت‌که‌موجودیت اسرائیل‌به «شناسایی»بستگی ندارد، بلکه یک عمل انجم یافته است .

لبیب، که با خبرنگاران گفتگو میکرد خاطرنشان ساخت که ایجاد یک دولت فلسطینی مرزهای تازه‌یی‌را مقرر میدارد که اسرائیل‌باید آنها را برسمیت بشناسد .

ناظر سازمان آزادیبخش فلسطین در پاسخ این‌پرسش که مرز های اینده یک‌دولت فلسطینی چگونه شناخته می شوند، گفت ما قبول داریم که در بخشی از فلسطین دولتی برقرار شده است و بنابراین قصد نداریم‌که‌دولت خود را در سراسر خاک فلسطین مستقر گردانیم .

رهبر حزب کمونیست از پادشاه اسپانیا حمایت کرد

سانتیاگو کاریلو رهبر حزب کمونیست اسپانیا قوی ترین حامی سلطنت خوان کارلوس پادشاه اسپانیا شده است.

کاریلو ضمن سخنرانی دیروز خود در پارلمان هنگام طرح قانون اساسی جدید به حمایت از پادشاه برخاست و پیشنهاد حزب سوسیالیست‌این کشور را مبنی براین که‌پارلمان رای بدهد که آیا سلطنت در اسپانیا حفظ شود یا رژیم جمهوری دراین کشور مستقر شود بکلی رد کرد.

کاریلو اخطار کرد که «اگر رژیم جمهوری دراین کشور مستقر شود ما گرفتار ماجرا های مهلکی خواهیم شد کـه مسلمابزیان‌ملت اسپانیا خواهد بود و دموکراسی را نیز از دست خواهیم داد.»

پسر بانوگاندی زندانی شد

دهلی نو ـ رویتر ـ دیروز سانجای‌گاندی پسراندیراگاندی نخست وزیر سابق هند باتهام تلاش برای پرداخت رشوه به یکی از شهود دادگاه مـامور رسیدگی‌به اتهام وی بمدت یک ماه زندانی شد.

دو ساعت پس از صدور رای دادگاه ، گاندی ۳۱ سالـه به زندان منتقل شد . در زندان بانو گاندی به ملاقات پسرش شتافت.

دادگاه عالی هند قراری راکه سال گذشته بنابه درخـواست دولت برای سانجای‌صادرکرده بود لغو کرد.

در حال حاضر پسر بانو گاندی باین اتهام که سعی‌کرده است حلقه های یک فیلم مربوط به «سیاستمداران فاسد » را معدوم نماید محاکمه میشود. پلیسهای مسلح ویرا به زندان «تیهار» بردند . این زنـدان همانجایی است که هزاران نفر ازمخالفان بانو گاندی درزمان اعلام وضع فوق العاده درهند درآن زندانی شده بودند.

بنیاد گذار حزب کمونیست مصر بقتل رسید

طبق‌گزارش پلیس فرانسه‌هانری کوریل‌بنیادگذار حزب‌کمونیست مصر در پاریس به قتل رسید . گروه دلتاطی یک مکالمه تلفنی باخبرگزاری فرانسه مسئولیت قتل وی را بعهده گرفت و او را عامل سازمان جاسوسی شوروی قلمداد کرد.

هانری کوریل٦٤ سال‌داشت و تئوریسین حزب‌کمونیست مصر بود.وی‌که ازیهودیان عصر بود در سال ۱۹۴۳در زمان سلطنت فاروق حزب کمونیست‌را در قاهره‌تاسیس کـرد ، ولـی هنگـام قدرت گرفتن ناصر به زندان افتاد و سرانجام از مصر تبعید شد و در پاریس‌اقامت گزید .

موش منجمد پس از ٥ سال زنده شد

لندن ـ یونایتدپرس ـ دانشمندان انگلیسی توانستند یک موش راکه پنج سال قبل در برودت منهای ۱۹۶ درجه سانتی‌گراد منجمد کرده بودند باموفقیت گرم کنند و مـوش زندگی طبیعی خود را از سر گیرد.

دکتر « دیوید ویتینگ هام » اظهار داشت جنین سه روزه یک موش که پنج سال قبل در مایع و در برودت منهای ۱۹۶ درجه سانتی‌گراد منجمد شده بود اوائل سال جاری مجددا در آزمایشگاهبه حرارت طبیعی بازگشت داده شد و سپس دانشمندان‌آنرادربدن یک موش مادهقرار دادند . یکماه قبل این موش نوزاد خود را که یک موش کاملا سالـم بود بدنیا آورد.

ایرانیان‌واعراب‌درامریکا دست به‌خریدهتل‌ها، متل‌هاورستورانهازده‌اند

چند ایرانی وعرب برای خرید سه هتل نیویورك ٥٠ میلیون دلار پیشنهاد کرده‌اند

نیویورک ـ خبرگـزاری فرانسه ـ بگزارش‌نیویورک تایمز گروهـی از سرمایه داران ایرانی و عرب خرید سه هتل بزرگ نیویورک به نامهای بارکلی ، بالتیمور ، و روزولت را به مبلغ ۵۰ میلیون دلار وجه‌نقدپیشنهاد کرده‌اند. این هتل‌ها متعلق به یک کمپانی آمریکائی‌است که در حال ورشکسته شدن است .

به نوشته نیویورک تایمز این سرمایه‌گذاران تابعیت کشورهای‌ایران ، عربستان سعودی و کویت را دارند وچندی‌پیش شرکت‌امریکائی لاوز برای خرید این سه‌هتل مبلغ ٤٥میلیون دلارپیشنهاد داده بود، ولی با بالابردن رقم خرید ازسوی‌ثروتمندان کشورهای خاورمیانه قاضی مامور تصفیه‌حسابهای‌شرکت ورشکست شده تصمیم‌گرفت که مهلت حراج را تمدیدکند تا هتل‌ها به کسانی که‌پول بیشتری می‌پردازنـد داده شود .

نیویورک تایـمز سپس نوشته است ایرانـیان و اعرابی که از کشورهـای نفتخیز به آمریکا می‌روند علاوه بر خرید خانه وزمین دست به خرید رستوران، متل، هتل و پمپهای بنزین زده‌اند.

رقابت بی‌سابقه شرکتهای‌هواپیمائی

مسافرت از لندن به لوس‌آنجلس به‌یکهزارو یکصد تومان کاهش‌یافت

دولت انگلستان به « فردی لیکر » اجازه داد که با دریافت ۱۶۰ دلار (یکهزار و صد تومان) از هر نفـر مسافران را بوسیله «قطار هوایی» ازلندن به‌لس‌آنجلس حمل کند. بهای عادی بلیط هواپیما ازلندن‌به لس‌آنجلس نزدیک به چهار هزار تومان است که به این ترتیب به ربع این مبلغ کاهش یافتـه است.

سازمان هواپیمایی‌کشوری انگلستان امتیاز بزرگ‌برقرار کردن سرویس پروازهـای قطار هوایی در خط لندن ، لس‌آنجلس (ساحل غربـی آمریکا) را در حالی به‌لیکر واگذار کرده که یکی دیگر از موسسات مشابه‌انگلیسی بنام «بریتیش کالدونین» نیز خواستار این امتیاز بوده و تا آخرین ساعات با لیکر رقابت کرده است .

سازمان هواپیمایی‌کشوری انگلستان ضمنا اعلام کرده است که بهای بلیت پرواز با قطار هوایی از لندن به لس‌آنجلس ۸۴پوند‌استرلینگ (۱۶۰دلار) خواهد بودولی مسافری که بخواهـد در جهت معکوس یعنـی از لس‌آنجلس به لندن با قطار هوایی سفرکند (روندتریب) فقط ۲۲۰ دلار خواهـد پرداخت یعنی یکهـزار و ششصد تومان بجای هشت هزار تومان .

سازمان هواپیمایی‌کشوری انگلستان گفته است کـه امتیاز دایر کردن سرویس قطار هوایـی بین لندن و لس‌آنجلس را به این دلیل به «لیکر» واگذار کـرده است که به نفع مردم و مسافران بوده است تا از خدماتی متفاوت با آنچه‌که در حال حاضر در همـان مسیر از طرف سه شرکت هواپیمائی عمده یعنی‌بریتیش اروبز، پان‌آمریکن وترانس ورلدارلاینز عرضه میشود برخوردار شوند.

شرکت‌های دیگر

در جریان رقابت شرکت های هواپیمائی ، شرکت ترانس‌ورلد ایرلاینز (تی . دبلیو ا) نیز با جلـب موافقت دولت‌های انگلیس و امریکا میان لندن و شهر های امریکاسرویس «باجت» و «ستندبای» بوجود آورد که قیمت بلیت یکسره آن از این قرار است : لنـدن ـ بوستون حدود ۸۰۰تومان، لندن ـ نیویورک حـدود ۸۲۰ تومان لندن ـ شیکاگو حدود نهصد تومان ، لندن ـ لوس‌آنجلس و سانفرانسیسکو حدود ۱۲۰۰ تومان.

پان‌امریکن نیز علاوه بر «باجت»، بـه‌ایجاد «ایکس‌فر» پرداخته است که باید یکماه قبل بلیط را خریداری کرد. این تخفیفها علاوه بـر سرویس تخفیفهای ۴۰درصد دوسره (۱۴ـ۲۱ روز)است.

مطبوعات شوروی :

رشته های ارتباط میان مطبوعات آمریکا وسازمان «سیا» همچنان مستحکم است

مسکو ـ یونایتدپرس ـ مطبوعات شوروی‌نوشته‌اند که رشته های ارتباط بیـن مطبوعات امریکا و سازمان جاسوسی و ضد اطلاعات ان کشور (سیا) بادرنظر گرفتن حقایقی که اخیرا افشا شده به حدی رسیده است که امروز از هر زمان دیگری نیرومندتر است .

روزنامه ستاره‌سرخ‌ارگان وزارت دفاع شوروی‌دراین باره نوشته است که بعـد از برملا شدن پیوند هایی‌که در گذشته بین مطبوعات امریکا و سیا وجود داشت قاعدتا این انتظار به وجود امده بود که باید دیگرچنان همکاری های پشت پرده‌ای یافته باشد ، اما حقایقی کـه بتازگی برملا شده است نشان میدهد که برعکس نه‌تنهاچنین‌انتظاری در گذشته جامه عمل‌نپوشیده است ، بلکه بطور کلی قطع رشتـه های ارتباط و همکاری بین مطبوعات آمریکایی و سیادر کشوری‌که‌ان‌هم‌به‌دمکراسی خود و تضمین آزادی مطبوعات در قانون اساسی خویش میباشد ولی در عمل به ابتدایی‌ترین اصـول دمکراسی هم‌اعتنایی‌نـدارد غیر ممکن است .

«روزنامه ارگان» وزارت دفاع شوروی اضافه کـرده است که بطوری کـه از سخنرانی اخیر دریادار استانفیلدتربر « رئیس سیا برمی‌اید این سازمان در آینده نیـز کماکان بـطور وسیع از وجود نمایندگان مطبوعات آمریکایی‌وخارجی برای مقاصد جاسوسی و خرابکاری در کشور های دیگر استفاده خواهد کرد .

پیرو آگهی مندرج درشماره مورخ ۱۴ر۲ر۳۷ تاریخ تشکیل مجمع عمومی عادی باشگاه عصر چهارشنبه ۲۰ر۲ر۳۷ صحیح است .
هیئت مدیره باشگاه عصر

ماده‌وانسان
نوشته: م. واسیلیف
ك . استانیو کوویچ
ترجمه : مهندس پرویز قوامی
چاپ سوم
بحث جامعی پی

انصاری: بحساب آوردن مردم یک ضرورت اجتناب ناپذیر شد

هوشنگ انصاری هماهنگ کننده جناح سازندهٔ‌دردومین برنامه ملی ارتباط مستقیم این جناح با مردم طی سخنانی در یاسوج گفت .

استان کهکیلویه‌وبویراحمد بامساحتی کمتر از یکصدم خاک ایران و جمعیتی در حدود یکصدم‌جمعیت کشور برای قرن‌های متمادی یکی ازنقاط‌فراموش شده‌مملکت ما بود، اما امروزه همه‌شما می دانید که این استان در ۱۵سال‌اخیر یعنی دردوران انقلاب شاه و ملت از چه توجه خاص‌برخوردار بوده است.استان کهکیلویه‌وبویر احمد از بسیاری جهات یک استان استثنائی است آب‌و هوای‌گرمسیری کهکیلویه‌از یکطرف و آب و هوای سردسیری‌بویراحمد ازطرف دیگر در این استان تعادل و موازنه‌ای برقرار می‌کند که درمقیاس وسیعتر درتمام وطن بزرگ ما وجوددارد.

این استان که مرکز ثقل سلسله جبال زاگرس بشمار می‌رود از نظر قومی هم برای همه ایرانیان اهمیت دارد، مردم دلیر و آزاده این سرزمین جزء اصیلترین فرزندان ایران هستند این‌جا سرزمین فرزندان اریوبرزن است. این‌جا زادگاه و پرورشگاه ایرانیان پاکنژاد و آزاده است. اگر بگویم که استان کهکیلویه و بویر احمدبشکل امروزیش فرزند انقلاب شاه و ملت است سخن بگزاف نگفته‌ایم همه می‌دانیم چگونه دراین‌منطقه زیبا و پربرکت فاصله چند هزار ساله میان یک زندگی سنتی کوچی و یک زندگی پرتلاش و تکاپوی امروزی تنها در ۱۵ سال طی شده است.زندگی عشایری‌همواره متکی بحرکت بوده است و اکنون شما باکار وکوشش وفعالیت سازنده خود مسیر تازه‌ای از حرکت‌را دراستان خود بوجود آورده‌اید مسیری‌که انسان بارادهٔ‌وفکر خود آنرا تعیین میکند.

کهکیلویه در ۱۵سال

تجربه شما در طی ۱۵ سال سازندگی می تواند و باید برای مردم سراسر کشور آموزنده باشد. زیرا این استان ساختن زندگی تازه خود را در واقع با دست خالی وبدون داشتن‌کمترین تاسیسات ووسایل لازم‌برای پیشرفت آغاز کرد . بهمین جهت است که جناح‌سازنده امیدوار است دربی این‌سفر و سفرهای آینده به‌استان کهکیلویه و بویراحمد از تجربه‌هاونظرها و خواسته های شما آگاه شده و سپس بنوبه خود آنچه را از شما می آموزد. باطلاع همه‌مردم ایران‌برساند. هماهنگ‌کننده جناح سازنده افزود انقلاب بدورانی که در آن مردم ما دریک جامعه عقب‌مانده نمی توانستند به نسبت کار و زحمت‌خود ازمواهب‌زندگی بهره‌مند شوند پایان داد ، ایران امروز راهمه مردم‌این مملکت ساخته‌اند . مواهب این مملکت مال همه مردم ایران است و بهمین جهت بایدگفت که مسایل‌این‌مملکت هم مال همه مردم آن است. تنها از راه بسیج همه فکرها و نظرها واز راه آشنائی با افکار وتجربه‌های یکدیگر است که می‌توانیم راه‌ایران را بسوی آبادی و آزادی بیشتر با قدمهای مطمئن‌تر ادامه دهیم .

اگر پانزده سال پیش در دوران قبل از انقلاب ومشارکت همه مردم در زندگی اقتصادی‌ـ سیاسی و اجتماعی و فرهنگی مملکت سخن می‌گفتیم تنها یک آرزو را مطرح میکردیم .

بحساب آوردن مردم

اجتماع آنروز ایران‌امکانات لازم برای چنین مشارکتی را نداشت ، دران زمان اکثریت مردم ما تنها میتوانستند در فقر ومحرومیت‌و نادانی‌وبی‌سوادی ونومیدی مشارکت‌داشته باشند، در آن زمان اکثریت مردم ما امکان باخبر شدن از حال و وضع یکدیگر را نداشتند و تجربه هایشان محدود می‌شد بتلاشی که برای ادامه زندگی آنهادر محرومیت وجودداشت. اماامروز وقتی که میگوئیم همه مردم این مملکت حتی آنها که در قلب کوه ها و جنگل ها زندگی میکنند می‌توانند و باید در تمام زندگی ایران شریک و سهیم و صاحب‌نظر باشند دیگر فقط یک آرزو را مطرح‌نکردیم.

مشارکت مردم درهمه کارها

شنیدن نظر های همه مردم احترام واقعی به افکار و خواست همه مردم و بحساب آوردن همه‌مردم درهر کار ودر هرمرحله از تصمیم گیری به صورت یک ضرورت اجتناب ناپذیر درآمده است . اظهارنظر آزادانه مردم‌دیگرنه یک آرزوی دور است ونه یک تجمل تشریفاتی .

پیشرفت ایران بقای مملکت استقلال قوم ایرانی وادامه سازندگی این آب و خاک مستلزم مشارکت فعال همه‌مردم در شناخت مسائل و پیدا کردن بهترین راهها درهرزمینه است. انقلاب ایران نمی‌تواند و نمی‌خواهد در هیچ زمینه‌ای چیزی کمتر از بهترین راهها را قبول کند. جستجوی بهترین راههادر همه زمینه ها وظیفه همه‌مردم این مملکت است .

علیه ندانم‌کاری

در اولین مرحله انقلاب‌زیر بنای اجتماعی و اقتصادی‌مملکت ساخته شد و یکدلی وهمبستگی ملی ما برای رسیدن به هدفهای انقلاب پایه های محکمی پیدا کرد. دردومین مرحله انقلاب باید زندگی سیاسی و اجتماعی خودرا باپیشرفت های‌اقتصادی هم‌آهنگ کنیم برای رسیدن باین هدف گفت و گوی آزاد و قانونی و مشارکت فعال و صمیمانه همه مردم‌درهمه مسائل مملکتی لازم است . کشور ما امروز امکانات‌لازم برای‌استفاده ازتنوع عقیده ها و نظر ها را درراه تقویت مبنای استقلال‌خود وتوسعه نهضت سازندگی‌دارد. وظیفه همه ماست که درباره مسائل وطن‌خود فکر کنیم و نظر بدهیم وظیفه همه ماست که درهر زمینه دقیق و کنجکاو و سختگیر باشیم و اجازه‌ندهیم که وقت و نیروی مملکت براثر تعلل یا نادانکاری تلف شود .

همانطوریکه موفقیت های‌ملی خود را می‌شناسیم و باجان و دل از آن دفاع می‌کنیم باید کمبودها ونارسائی ها را هم بشناسیم و خواستار رفع‌آنها بشویم و خودمان‌هم‌در رفع‌آنها سهم خود بکوشیم. انقلاب ایران مردمی‌بوجود اورده‌است که هم میدانند چگونه باید از موجودیت و پیشرفت های درخشان این کشور دفاع‌کردو هم میدانند چگونه باید عیب ها وکمبودها را شناخت و ازمیان برد. انقلاب تنها به تغییر و تحول مادی در زندگی مملکت منجر نشده‌است‌انقلاب همچنین تغییرو تحول عمیقی درروحیه مردم ما بوجود آورده‌است‌باید درزندگی‌اجتماعی‌و سیاسی‌مملکت منعکس شود و خود را به عنوان یک عامل مثبت وسازنده نشان بدهد هوشنگ انصاری‌در پایان سخنان خود گفت‌هماهنگ کننده جناح سازنده از این رو به‌استان کهکیلویه و بویراحمد آمده است تا در جلسات گفت وشنود آزاد شرکت کند و تشریح کندکه منظور جناح سازنده از گفت و شنود آزاد که سرلوحه کار این جناح‌بوده وهست این نیست کما فقط بگوئیم وشما فقط بشنوید به همین جهت انتظار و آرزوی همه همفکران جناح سازنده این است که در جلسه امروز و جلسات متعددیگری کمخواهیم داشت شمابیشتر بگوئید و ما بیشتر بشنویم .

در این اجتماع معاون استانداری کهکیلویه و بویر احمد فرماندار و دبیر حزب و گروهی از مقامات‌این استان شرکت داشتند .

هدف گفتگو

هدف ما گفتگوی مستقیم با مردم است .بیش از دو سال ونیم است که نظرات جناح سازندهٔ‌مبرای مردم تشریح شده است و اکنون زمان اینست که‌میان مردم برویم و با نظرات و افکار آنان از نزدیک آشنا شویم و نیز فرصتی خواهد بود تا دیدگاه های جناح سازنده را با تفسیر و بسط بیشتری توضیح دهیم .

آقای انصاری در مورد نتایجی که از سفر اصفهان حاصل شده‌است‌گفت‌مذاکرات ما با مردم در اصفهان در سطح بسیار وسیعی انجام‌شد و جلسات گفت‌وشنودحزبی از هشت‌صبح تا ساعت سه نیمه شب ادامه یافت و در کلیه جلسات که بدون وقفه ادامه داشت مردم نظرات خویش را در مورد نظرات مختلف ابراز داشتندو تصور میکنم که اجرای این برنامه در اصفهان بسیار موفقیت امیزبوده است و تمام این مذاکرات بر روی نوار ضبط شدهو دردست‌پیادهٔ‌شدن است تا از هفته آینده بتوانیم‌ان ها را از طریق رادیو ـ تلویزیون به اطلاع مردم برسانیم و بدین ترتیب‌نظرات مردم اصفهان را در مورد نحوه کار های حزبی و همچنین پرسش ها وجواب هایی که دراین‌جلسات‌مطرح شد بعنوان نمونه‌ای‌ازنظرات سایر مردم نقاط مختلف کشورمان به اطلاع عموم برسد و در آینده چنین برنامه‌هایی برای سایرنقاط مختلف اجرا خواهد شد .

درمحافل ومجالس

تور ویژه توریست‌های ایرانی‌به آرژانتین باطل شد

تور ویژه‌ای که‌برای تماشاگران فوتبال دوست‌ایرانی مسابقات جام جهانی فوتبال آرژانتین تدارک دیده شده بود، باطل شد .

علت، نرسیدن تعداد داوطلب دریک محدودهٔ‌زمانی خاص بود. به گفته یک آدم مطلع ودست اندرکار«تور» راه‌اندازی، چند روز پیش (اول ماه مه) آخرین مهلت معرفی اسامی توریست‌های ایرانی به آرژانتین بن‌المللی طرف قرارداد بودکه چون تعداد داوطلبان تااین روز، از ده نفر تجاوز نکرده بود، آژانس توریستی ایرانی (مهاجری) تلگرافی سفارش خود را باطل کرد. چرا که درغیر اینصورت مجبوربودبرای حفظ «جا»های ذخیره شده قریب ده‌هزار دلار پیش پرداخت کند که درصورت سرنگرفتن تور، این مبلغ پس‌داده نمیشد و آژانس‌ایرانی هم خطر نکرد واز خیر این «تور» راه‌اندازی‌گذشت.(از ده نفر داوطلب، شش نفر شهرستانی بودند) .

اگرچه بعضی از آژانس‌های مسافرتی هنوز ازفکر راه انداختن این‌تور ورزشی منصرف نشده‌اند ودرصدد هستندیااستفاده ازجاهای خالی‌تورهای‌اروپائی ترتیب مسافرت توریست‌های ایرانی‌به‌جام‌جهانی آرژانتین‌بدهند، ولی باتوجه به‌مشکلات موجود، بخصوص گرانی قیمت آن (دست‌کم سیصد هزار ریال برای هرنفر) چشم محفل نویس از این‌تورها هم آب نمی‌خورد .

خاطره جالب سیاسی (سردنیس رایت) از مرحوم امیراسداله علم

تایمز لندن از معتبرترین و متنفذترین روزنامه های دنیاست که‌درمرگ شخصیت های بزرگ سیاسی‌انگلیس وجهان شرح حالشان‌را چاپ می‌کند ..

تایمز، درچند ماه گذشته، دوبار، به‌شرح حال دو رجل سیاسی ایران پرداخت: مرحوم دکتر منوچهراقبال و مرحوم امیر اسداله علم ...

در زندگینامه مرحوم علم، اشتباهاتی بود که چند روز بعد، «سردنیس رایت»، سفیر اسبق انگلستان در ایران، طی نامه‌ای به «تایمز» آنرا تصحیح کرد. به‌نوشته همکار لندن‌نشین محفل‌نویس «رایت»، در نامه مشروح خود از خاطرات ومناسبات خود بامرحوم علم‌به‌تفصیل یادکردو ازجمله نوشت: «... بیاد دارم درچندین نوبت که روابط ایران وانگلیس در وضع وخیمی قرار داشت مرحوم علم، شخصا بمن تلفن می‌کرد ودعوت می‌نمودکه تا باتفاق به‌اسب سواری برویم ودراین دیدارها بودکه نظریات قاطع شاهنشاه‌را دراین زمینه یاآن زمینه، برای منعکس ساختن به‌لندن بمن ابلاغ می‌کرد.»

سردنیس رایت در تشریح شخصیت مرحوم علم، ازاو بعنوان «مردی که هیچگاه خنده از لبانش دورنمی شد وباآنکه درکنار شاه شاهان گام برمی‌داشت، همیشه مردم عادی باو دسترسی‌داشتند..» نام برد.

سود سرشار بانکهای انگلیس بابت تاخیر در پرداخت پول دانشجویان ایرانی

در حالیکه خانم مارگارت تاچررهبر حزب کارگر در تهران از هجوم خارجی های مهاجران ناخوانده به«جزیره» شدیت سرداده بود ، محفل نویس نامه‌ای داشت از یک دانشجوی ایرانی مقیم بیرمنگام که‌در آن به‌نکته های جالبی اشاره شده بود .خواننده محفل‌خوانها ـ احمدعلی ساعتچی‌ـ بعداز کمی تعارف از انعکاس خبرهای محفل و مجالس در بین ایرانی های مقیم جزیره ،می‌نویسد :

بانکهای انگلیسی پول هیچ را که برای دانشجویان ایرانی و عرب می‌رسد دست‌کم۱۵ تا۲۱ روزه نگه‌میدارند ، وباینکار بایک تیر دونشان می‌زنند . هم‌بانکهای فرستنده را بعنوان اینکه غیر اروپائی ها هیچ کارشان نظم وربط لازم را ندارد ، بدنام و نامنظم جلوه می‌دهند ، هم ازاین پول هاسود می‌برند... چند روز پیش‌که دوست دانشجوی من وقتی از دیررسیدن پولش بهیکی از بانکها شکایت برده بود باو گفته شد که تقصیر مانیست ، مقصر بانکهای ایران هستند که‌هیچ کارشان حسابو کتاب ندارد ...«خواننده دانشجوی ما بعده‌این نکته جالب اشاره می‌کند که بطور متوسط ده هزار دانشجوی ایرانی‌در انگلستان تحصیل می‌کنند و اگر برای هریک از آنان ماهی ۲۰۰ پوند برسد می‌شود ماهی دو میلیون پوند (سالی ۲۴ میلیون پوند برابر با ۳۲۴میلیون تومان) که بهره ۷٪آن رقمی معادل ۸۴۰۰۰۰ پوند (۱۱۳٫۴۰۰٫۰۰۰ ریال).

«من مخصوصا این‌نکته هارا برای شما می‌نویسم تادر ستون محافل به‌آنها اشاره‌ای بکنید و ذهن جوانانی راکه درانگلستان کعبه آمالشان است روشن شود...»

تهرانی‌ها ومصرف‌روزانه ۴۵۰هزارکیلوگرم‌گاز

تهرانی ها ، بامصرف روزانه ۴۵۰ هزار کیلو گرم گاز درخانه ها بزرگترین مصرف کننده گاز کشور هستند . گاز مصرفی تهرانی ها را سیزده شرکت گاز رسانی در ۴۵هزار سیلندر ۱۱ کیلوئی تامین می‌کنند . آبادان و اهواز و اصفهان ومشهد و تبریز مقامهای بعدی را دارند. گازمایع کمسال های سال می‌سوخت و بهدر می‌رفت ، بیست و چند سالی است که‌در خدمت آشپزی و پختو پز و آبگرمکن قرار گرفت ، وبانی ایزکار مرحوم مهندس خلیلی «موسس»بوتان» بود. در حال حاضر ۲۲ شرکت گازرسانی در سطح کشور فعالیت دارد .

این آمار وارقام را منوچهر خواجه‌نوری نایب رئیس هیات مدیره سندیکای توزیع کنندگان گاز مایع ایران‌در اختیار محفل‌نویس قراردادکه درحقیقت نوعی‌جوابگوئی به(جلالیان) وکیل تهران درمجلس شورای ملی در کمیسیون بودجه‌است که‌نارسائی و نابسامانی درامر گازرسانی تهران را ازعوامل طلاق زن‌و شوهر های تهرانی دانسته بود . وکیل تهران‌که استناد آمار سخن می‌گفت بعدواردی از طلاق هااشاره‌ای کرده بود که‌از «بی‌گازی» درخانه‌ها شروع شده‌بود ،ونیز کار جالب ساکنان یک محله که سیلندرهای خالی گاز خانه هایشان را باریک تاکسی‌بار می‌کنند و به محل شرکت گازرسانی می‌برند و باسیلندر های‌پر بمنزل‌بازمیگردند .

اگرچه توضیح نایب رئیس هیات مدیره سندیکا ، برای محفل‌نویس جالب بود ولی چون بعدونکته مهم : گران فروشی از راه گرفتن «انعام» و کم‌فروشی اشاره‌ای نشده بود کافی بنظر نمی‌رسد ...

بخصوص که محفل‌نویس خبر صحیح دارد که بیشتر گازرسانی ها به روزی دویست‌ـ سیصد تومان هم قانع نیستند و خدا بدادان مشترکی برسد که نخواهد «بتواند‌ـ بموقع خرکریم را نعل کند ....

بهای یک سیلندر ۱۱ کیلوئی گاز از آذرماه گذشته از۱۱۰ ریال به۱۴۵ ریال افزایش پیدا کرد ولی عملا تا۱۸۰ ریال بدست مصرف کننده می‌رسد .

دولت امسال ۳۰هزار واحدمسکونی میسازد

وزارت مسکن و شهر سازی سهمیه ساختمانی این وزارتخانه را که در سال جاری ۱۵ هزار واحد مسکونی‌است بادارات‌مسکن وشهرسازی استانهاابلاغ‌کرد. بودجه ساختمان ۱۵هزار واحد مسکونی جدید برای سال جاری تامین شده و به تدریج با پیشرفت کارهای ساختمانی در اختیار ادارات مسکن و شهر سازی‌گذاشته خواهد شد .

طبق این برنامه دولت در سال جاری راسا ۳۰ هزار واحد مسکونی خواهد ساخت که ۱۵ هزار واحد آنرا وزارت مسکن و شهر سازی و بقیه را سایر سازمانهای دولتی خواهند ساخت .

ساختمانهای جدید اکثرا درشهرستانها ساخته‌خواهد شد و براساس سیاست مسکن دولت بصورت واحد مسکونی سازمانی در اختیار کارمندان دولتو یا بصورت مجتمع های مسکونی بکارمندان و سایر طبقات مردم فروخته خواهد شد.

شماره تلفن‌های جدید کارخانجات ممتاز سازنده ماشینهای

* بستنی سازی. از ۱۱ الی ۳۰ لیتر. آماده تحویل
* یخ سازی. از ۵۰۰ کیلو الی ۲۰۰ تن درروز
* سردخانه‌های متحرک. بالای صفر زیر صفر

نادری مقابل سفارت انگلیس ـ کوی شیروانی
تلفن ۳۷۸۰۸۵ـ۳۷۸۰۸۴

آگهی تغییر محل
شرکت آریالیزینگ
(سهامی خاص)
ثبت شده به شماره ۲۸۷۸۸
طبق صورتجلسه هیئت‌مدیره مورخ ۵ر۱۱ر۲۵۳۶
آدرس شرکت به خیابان پهلوی خیابان اسفندیارشماره ۱۵۶انتقال یافت
مدیرکل ثبت شرکتها و مالکیت صنعتی

کانال سرا
شرکت تولیدی و صنعتی با مسئولیت محدود
اولین سازنده کانال های‌هدایت هوا با دستگاههای تمام‌اتوماتیک جهت پروژه های صنعتی و ساختمانی در سراسر کشور
تلفن: ۷۸۲۲۵۸ـ ۷۸۳۷۷۱

پل هوائی چندان بی خاصیت هم نیست

پل‌های هوائی اگر دردی از دردهای ترافیک تهران را دوا نکرد ، دست‌کم این حسن را داشته که کار و کسب بعضی‌ها ، وازجمله، این عکاس دورمگرد رارونق بخشید.

اصولا، گویا در تهران خاصیت گذرگاهها (چه هوائی، چه‌زیرزمینی) این است که بجای‌اثر گذاشتن بر ترافیک عده‌ای را بکار مشغول کند . نمونه دیگر، راهروی زیرزمینی‌میدان‌سه است که علیرغم مخارج احداث آن ، هیچ تاثیری بر ترافیک این منطقه‌نگذاشت، اما در عوض سرقفلی مغازه های واقع در آن این‌واخر سربه‌آسمان زده بود!

جلسه هیات امنای دانشگاه پهلوی شیراز

باخودیاری‌مردم یک‌مجتمع‌آموزشی در جهرم تاسیس شد

درحضور آقای امیر عباس هویدا وزیر دربارشاهنشاهی هیئت‌امنای‌این‌دانشگاه‌تشکیل شد . در آغاز این جلسه آقای هویدا از خدمات و عشقی که شادروان امیر اسدالله علم نسبت به اعتلای دانشگاه پهلوی داشت یاد و قدردانی کرد و گفت یاد علم در دانشگاه پهلوی همیشه زنده است و خدمت آن شادروان پیوسته ارج گذاشته میشود. سپس جلسه وارد دستور شد و اصلاحات آئین نامه های آموزشی دانشگاه پزشکی و آموزشگاه فنی الکترونیک مورد بحث قرار گرفت و به تصویب رسید همچنین گزارش حسابرسان‌و مسائل مالی دانشگاه و طرحهای عمرانی مورد تبادل نظر قرار گرفت .

فرهنگ مهر رئیس دانشگاه پهلوی گزارشی درباره مجتمع های آموزشی جهرم فسا و ممسنی باستحضار رسانید و تاکید کرد این مجتمع با همکاری جمعیت شیروخورشید سرخ ایران وزارت بهداری و بهزیستی ایجاد خواهد شد که در این میان مجتمع آموزشی جهرم با خودیاری مردم تاسیس شده و این درتاریخ تحولات دانشگاهی ایران مظهری از مشارکت و همکاری مردم بشمار میرود آقای هویدا رئیس هیات امنای دانشگاه با تائید این عمل و لزوم همکاری‌هرچه بیشتر مردم در پیشبرد‌برنامه های مملکتی اظهار داشت‌که دانشگاه پهلوی‌همانگونه که شاهنشاه آریامهر ریاست عالیه دانشگاه بار ها مقرر فرموده‌اند بایستی موقعیت ممتاز آموزشی و پژوهشی خود را در سطح بین‌المللی محفوظ بدارد و در تامین نیاز های کشور تربیت و پرورش نیرو های انسانی مورد احتیاج اقدام لازم بنماید .

آغاز رسیدگی به مالیات سال گذشته شرکتها و موسسات و بانکها

رسیدگی به مالیات سال گذشته شرکت ها ، موسسات و بانکها دروزارت اموراقتصادی و دارائی آغاز شد.

تاکنون تعداد زیادی ازاین شرکت ها اظهارنامه مالیاتی مربوط بسال ۲۵۳۶ را تنظیم کرده‌اند و در اختیار حوزه‌های مالیاتی قرار داده‌اند.

دفاتر مالیاتی این شرکت‌ها توسط ممیزین مالیاتی اداره‌کل مالیات شرکت ها بررسی می گردد و سپس برگ تشخیص مالیات آنها صادر خواهد شد.

تعداد شرکت ها و موسساتی که مکلف به دادن اظهارنامه مالیاتی هستند بیش‌از ۱۵هزار شرکت بازرگانی ، تولیدی و خدماتی برآورد شده است .

اکثر این شرکت ها درتهران دارای دفتر مرکزی هستند.

میزان مالیات شرکت هائی که تا آخر تیر ماه سال ۲۵۳۷ اظهار نامه میدهند تا آخرسال جاری تعیین میشود.

مبلغ مالیات شرکت هائی که از ارائه اظهارنامه مالیاتی در مهلت تعیین شده خودداری کرده باشند بصورت علی‌الراس خواهدبود و بر مبنای ضرائب مالیاتی تعیین میشود. بهمین جهت حوزه های مالیاتی اداره کل مالیات شرکت هادرپایان تیرماه فهرستی از شرکت‌های متخلف تهیه و صدور مالیات علی‌الراس برای شرکت ها را آغاز میکنند.

اختصاص ۴٫۸ میلیارد ریال اعتبار برای احداث هتل

طی سال جاری ۲۰۰ اتاق هتل ۴ ستاره در شهر های بابل ،کرمانشاه و کرمان تکمیل و آماده بهره‌برداری میشود.

اعتبار سرمایه گذاری برای احداث این هتل ها مستقیما از محل اعتبارات عمرانی تامین‌و پرداخت شده است .

همچنین طی سال‌جاری‌برای ایجاد ۴۰۰ اتاق هتل ۴ ستاره در شهرهای‌بوشهر ـ ماهشهر، گرگان ورشت وام داده‌میشود.

علاوه براین در سال جاری ساختمان چایخانه سنتی بندر عباس ، زاهدان ، کرمانشاه ، کاروانسرای انوشیروان ،حمام خسرو آغای اصفهان ، ساری‌و رشت ادامه می‌یابد ، و بعضی ازاین مراکز مورد بهره‌برداری قرار خواهد گرفت.

هزینه ایجاد مراکز فوق مستقیما‌ازطریق اعتبارات‌عمرانی مربوط بسال ۳۷ کل کشور تامین شده و پرداخت شده است .

پرداخت وام

در بودجه‌سال جاری‌اعتباراتی نیز جهت پرداخت وام برای اجرای طرح احداث ۹۴۲ اتاق هتل‌لوکس در تهران و اصفهان پیش‌بینی شده است .

قسمتی از اعتبارات فوق به تکمیل ، توسعه و تجهیزمراکز جهانگردی جاف ،کلاردشت ، چالکسر ، نهارخوران ،گرگان، فرح آباد ساری ، رضائیه، چابهار، سدفرحناز ، آستارا بهره‌برداری است که در سال جاری مبادرت به تجهیز بیشتر آنها خواهد شد

روغن نباتی خالص
غنچه
pure vegetable oil

باروغن نباتی غنچه طعم غذاهای شما همیشه طبیعی وخاطره انگیزخواهدبود.

نرخ جدید بلیط هواپیما در خطوط داخلی

نرخ جدید بلیت هواپیما در پروازهای داخلی هواپیمائی ملی ایران تعیین و برای تصویب به شورای عالی هواپیمائی کشوری ارسال میشود.

این شورا پس ازبررسی درصورتی که‌میزان افزایش را منطقی‌بداند آنراتصویب خواهد کرد. درصدافزایش نرخ بلیت هواپیما درخطوط مختلف‌داخلی یکسان‌نخواهد بود بلکه باتوجه به میزان مسافر و مسافت و سایر عوامل، میزان نرخ‌های جدید تعیین شده است.

مقامات هواپیمائی ملی پروازهای داخلی معتقدندکه «هما» در پروازهای داخلی مبلغ زیادی ضرر متحمل شده و لذا تغییر نرخ‌های کنونی اجتناب‌ناپذیر است.

پرواز های جدید

همچنین هواپیمائی ملی ایران درنظر دارد تا از ۱۷ خردادماه پروازهای‌رضائیه و تبریز به مشهد را دایر کند و از ۱۵ خرداد ماهیز پرواز تهران ـ تبریز با هواپیمائی ارباس شروع خواهد شد.

با شروع این برنامه هواپیمائی ملی ایران هر هفته ۶ پرواز به تبریز خواهد داشت که ساعت ۱۰،۳۰ دقیقه هرروزصورت خواهد گرفت.

به‌این ترتیب مشکل‌کمبود جا در پروازهای به مقصد آذربایجان‌یکلی منتفی‌خواهد شد.

جواب به انتقاد

تیمسار سپهبد علی محمد خادمی رئیس هیئت مدیره و مدیر عامل هواپیمائی ملی ایران که دیشب در برنامه تلویزیونی ارتباط مستقیم شرکت کرده بود، در جواب انتقاداتی که نسبت به‌تاخیر پروازهای هما و نیز نقص هائی که در سرویس‌دهی فرودگاه مهرآباد وجود دارد گفت: حتی‌الامکان سعی خواهد شد مشکلاتی که مطرح شد برطرف شود و در مورد سرویس‌دهی فرودگاه مهرآباد مسئله را درحیطه اختیار هواپیمائی کشوری اعلام کرد.

تظاهر کنندگان بابل یک پلیس رامجروح کردند

بابل ـ خبرنگار اطلاعاتـ پریروز، گروهی در خیابانهای بابل دست به تظاهرات زدند و در مسیر حرکت خود شیشه های «سبزه میدان» این‌شهررا شکستند. تظاهر کنندگان که اعلامیه پخش میکردند و پلاکاتهای با شعار های گوناگون بر دوش داشتند، با قوای انتظامی به زدوخورد پرداختند و یک پلیس را بشدت مجروح کردند.

حدود ساعت ۱۲ ظهر پنجشنبه گذشته گروه های متشکل تظاهر کنندگان از ابتدای خیابان«سبزه میدان» بابل‌به‌سوی میدان‌شهدای بحرکت درآمدند، تظاهر کنندگان ابتدا شیشه های بانک صادرات خیابان سبزه میدان را شکستند، آنگاه به پخش اعلامیه مبادرت ورزیدند، تظاهر کنندگان همچنین بردوشهای خود پلاکاتهایی حمل میکردند. با مداخله نیرو های پلیس، زدوخورد شدیدی در خیابان «شهدا» بین‌تظاهر کنندگان و افراد پلیس در گرفت. که در جریان آن یک پلیس بشدت مجروح شد و به بیمارستان «شاهپور» بابل انتقال‌یافت. ۲۳ نفر از تظاهر کنندگان‌که همگی دانشجویان مدرسه عالی علوم اقتصادی و اجتماعی بابلسر، انستیتو، تکنولوژی بابل و سایر مدارس عالی این شهرهستند توسط پلیس دستگیر شدند و بقیه آنها موفق به فرار شدند. تعدادی از پلاکاتهای تظاهر کنندگان بدست پلیس افتاد ومقداری از اعلامیه‌ها جمع آوری شد. در میان تظاهر کنندگان چند نفر که صورتهای خود را با پاکت پوشانده بودند دیده می شدند.

۲ دانشجو دستگیر شدند

روز گذشته دو جوان دانشجو به انهام داشتن اوراق و شعارهای ضد ملی و مضره دستگیر شدند. یکی ازدستگیرشدگان بنام«عزت‌الله شاه‌آباد فراهانی» توسط مامورین ژاندارمری اوین هنگام کوهنوردی دستگیر شد و دیگری بنام حسین میرزاخان توسط مامورین کلانتری ۱۱ دستگیر گردید. دستگیرشدگان همراه پرونده های تنظیمی صبح امروز به دادسرای تهران اعزام شدند.

۲ ایرانی بجرم حمل تریاك در عربستان زندانی شدند

بیروت ـ خبرنگار اطلاعات ـ ۲۰ تن از مسافران ایرانی به جرم حمل تریاک در کشور عربستان‌سعودی زندانی‌شدند.

زندانی شدگان متهم بحمل تریاک هستند و با وجود ارائه‌پروانه‌مجازبرای‌استفاده از تریاک بعنوان دارو مجرم شناخته‌شده‌اند و ازسوی‌پلیس این کشور توقیف و زندانی گردیده‌اند.

این‌عده که همراه باگروهی از زائران ایرانی برای انجام مناسک حج عمره به عربستان سعودی عزیمت کرده بودند هنگام بازرسی بدنی از آنان‌و کشف تریاک به زندان‌محکوم شدند.

کشور عربستان سعودی بموجب مقررات شدیدی که درزمینه عدم اجازه حمل مواد مخدر اجرا می کند هر سال‌با گروهی از مسافران خارجی بامشکلات زیادی روبرو می شود زیرا بر اساس قوانین این‌کشور هیچ زائر ومسافری حق استفاده و یا حمل مواد مخدر را ندارد.

مشکل اصلی پاره‌ای از مسافران ایرانی هنگام ورود به کشور عربستان اینست که آنان تصور می کنند با ارائه پروانه‌مجاز حمل تریاک‌بعنوان دارو که فقط در ایران اعتبار دارد مورد پذیرش کشور عربستان سعودی نیز می باشد وبهمین علت هر سال مقامات انتظامی‌عربستان سعودی بااین مسئله روبرو میشود.

سفارت‌شاهنشاهی‌ایران‌در جده ضمن مذاکره بامسئولان ومقامات کشور عربستان سعودی تدارک بازگشت این عده را فراهم میسازد که‌امید می‌رود‌بزودی به نتیجه قطعی برسد.

از آنجا که ایرانیان زندانی شده‌فقط‌قاچاری تریاک بعنوان مصرف روزانه همراه دارند تصور میرود با توضیحات سفارت شاهنشاهی، آزادی آنان با مشکل زیادی مواجه نشود.

بموجب‌قوانین‌کشور عربستان حمل کنندگان مواد مخدر از دوتا دوازده‌سال‌زندان محکوم میشوند ولی با توضیحات مقامات سفارت شاهنشاهی و علت حمل تریاک این عده و باتوجه‌به سوابق سالهای قبل احتمال میرود این محکومیت شامل افراد ایرانی نشود و چنانکه تجربه نشان داده است چون در ایام مبارک ماه رمضان‌واعیاد اسلامی اینگونه زندانیان، پیش از پایان مدت تعیین شده از طرف پادشاه عربستان سعودی مورد عفو قرار می گیرند امکان دارد از این راه حل برای آزادی آنان استفاده شود.

۵۸۶ گرانفروش ۸۵۰ هزار تومان جریمه شدند

طبق آمار دادگاههای ویژه‌گرانفروشی درفروردین ماه گذشته ۵۸۶ نفر گران‌فروش و متخلف از نظام صنفی به ۸۵۰ هزار تومان جزای نقدی وحبس‌جنحه‌ای محکوم شدند.

دو فروشگاه گوروش‌در میدان شهناز و خیابان فرح‌آباد بخاطرنصب‌برچسب مازاد به پرداخت ٤ و۳هزار تومان جزای نقدی محکوم شدند.

این دادگاهها رمضانی‌فر مادانی عمده‌فروش مرغ‌در خیابان شهناز را به اتهام گرانفروشی به چهار ماه و نیم حبس جنحه‌ای و ۱۵ هزار تومان جزای نقدی، محمدعلی‌غفاری شیشه‌فروش خیابان کاخ به ٤ماه ونیم حبس جنحه و ۱۵ هزار تومان جزای‌نقدی، اسفندیار شبرخ فروشنده مصنوعات فلزی‌در خیابان شاه به‌اتهام گرانفروشی به ٤ماه و نیم حبس و ۲۰ هزار تومان جزای نقدی، محمد آقا محمدعلی‌کرمانی آهن‌فروش خیابان خاوران به ۵ ماه حبس‌جنحه‌ای، رضادرویش آزاد تعمیرگاه شماره ٤٦ پیکان در فرح‌آباد به ٤ماه و نیم حبس جنحه‌ای و ۱۵ هزار تومان جزای نقدی، یوسف امان‌الله تعمیرکار پیکان شماره ٤۱ به ۲۰ هزار تومان جزای نقدی، لحسین نایب حسین لوازم نفت و گاز فروشی به ۲۰ هزار تومان جزای نقدی، سهراب رضوی مدیر عامل موسسه نوظهور ۱۸ هزار تومان جزای نقدی، جلیل مرغ‌فروش پرداخت ۱۸۸۵۰ تومان، محمدعلی سوهانی کورەپزآجر ۲۰ هزار تومان جزای نقدی، عزت‌الله نیکخواه قماش فروش ۱۵ هزار تومان جزای نقدی، امیر چیذری اتوبار واقع‌در سلطنت‌آباد خیابان دولت۱۸ هزار تومان جزای نقدی، محمدجوادشیراز آجرفروش را به ۱۵ هزار تومان‌جزای نقدی محکوم کردند.

هوای ایران و جهان

ایران

آسمان تهران نیمه ابری دربعداز ظهر و اوائل شب گاهی ابری همراه باوزش باد،و رگبار پراکنده، آسمان سواحل دریای خزر نیمه ابری تاتمام ابری گاهی همراه با بارندگی، آسمان استان های آذربایجان، کردستان و نواحی غربی کشور نیمه ابری گاهی همراه با وزش باد ورگبار و رعدو برق، آسمان استان های خوزستان، فارس وسواحل خلیج فارس کمی‌تا قسمتی ابری همراه با وزش‌باد نسبتا شدید و گردو خاک آسمان خراسان و نواحی مرکزی کمی ابری که بتدریج برمقدار ابرها افزوده میشود، آسمان سایر نقاط کشور صاف تاکمی ابری.

جهان

وضع آسمان برخی از شهرهای مهم دنیا در۲٤ ساعت آینده بشرح زیراست: لندن بارانی، پاریس ورم ابری، توام با بارندگی، فرانکفورت نیمه ابری تا تمام ابری، همراه بارگبار، مسکو ابری همراه با رگبار پراکنده، قاهره صاف تاکمی ابری، تایلند صاف.

خبرهای کوتاه

پیام‌تبریك شاهنشاه

از جانب شاهنشاه‌آریامهر بمناسبت انتخاب حضرت ژنرال‌ژرژرافائل‌ویدلا بعنوان رئیس جمهوری آرژانتین پیام‌تبریکی به‌بوئنوس‌آیرس مخابره شد.

بازدید والاحضرت شاهپور محمود رضا

والاحضرت شاهپور محمود رضا پهلوی صبح روز پنجشنبه از چهارمین نمایشگاه بین‌المللی مصالح ساختمانی، مبلمان و تزئینات داخلی دیدن کردند.

همچنین کاظم خسروشاهی وزیر بازرگانی عصر روز پنجشنبه بمدت دو ساعت از قسمت های مختلف این‌نمایشگاه دیدار کرد.

نمایشگاه مذکور که روز نهم اردیبهشت ماه گشایش یافته بود عصر امروز تطویل شد.

آغاز هفته ایران باستان

ساعت شش بعد از ظهر امروز با سخنرانی دکتر هوشنگ نهاوندی هفته ایران باستان در محل انجمن زرتشتیان آغاز خواهد شد.

هفته ایران‌باستان هر سال در اردیبهشت ماه در تهران شروع بکار می‌کند و موضوع سخنرانیهای‌امسال اختصاص به روابط سیاسی و فرهنگی بین ایران و هند در دوره‌های پیش اززرتشت و بعد از زرتشت دارد.

علاوه بردکتر هوشنگ نهاوندی، مهندس علی حاکمی، دکتر علی‌اکبر جعفری ـ دکترمهدی‌غ وی ـ دکتر احمد حسن‌دانی ـ دکتر فتح‌الله مجتبائی ودکتر ابراهیم باستانی پاریزی در طول هفته ایران باستان پیرامون روابط ایران وهند سخنرانی خواهند کرد. محل سخنرانیها سالن‌بهمن انجمن زرتشتیان واقع در خیابان آستالین میباشد.

پرواز هما به‌کابل

پرواز هواپیمائی ملی ایران ازتهران به‌مقصد کابل از روز دوشنبه (پس‌فردا) ازسر گرفته‌میشود. پرواز «هما» به کابل درپی‌گودتای پنجشنبه دو هفته قبل افغانستان تاکنون متوقف مانده بود. هواپیمائی ملی ایران فروش بلیت هواپیما به مقصد کابل را نیز آغاز کرده است.

انتصابات در وزارت اطلاعات

آقای صمد رحمان‌زاده مدیر کل دفتر نگارش، آقای احمد وکیلی میرزمانی عضو هیات مدیره شرکت سهامی چاپخانه وزارت اطلاعات و جهانگردی، آقای رضا رهسپار عضو هیات مدیره شرکت سهامی گشت‌ها.

ازهرکامیون ۲۰۰ ریال عوارض گرفته میشود

درپی وضع عوارض اتومبیل و کامیون درتبریز، انجمن شهرستان بندرعباس نیز برای ورود اتومبیل و کامیون به‌این‌شهر عوارض وضع کرد و از این پس از هر اتومبیل یکصد ریال و از هر کامیون دویست‌ریال عوارض گرفته خواهدشد. پیشنهاد وضع عوارض در جلسه اخیر انجمن شهرستان بندرعباس مطرح شد و پس از بحث وگفتگو با اخذ آن موافقت شد.

سفر اعلیحضرتین به بلغارستان و بلغارستان

نظر به عوالم دوستی و مودت بین کشور شاهنشاهی ایران و کشور جمهوری‌مردم مجارستان، بنا بدعوت‌حضرت ریاست شورای عالی‌جمهوری مردم مجارستان و بانو، پال‌لوشنچی، اعلیحضرت همایون شاهنشاه آریامهر و علیاحضرت شهبانوی ایران‌از تاریخ جمعه ۲۲ الی سه‌شنبه ۲۶ اردیبهشت ماه ۲۵۳۷ برابر با ۱۲ الی ۱۶ مه۱۹۷۸بطور رسمی از کشور مذکوربازدید خواهند فرمود.

وزیر دربار شاهنشاهی
امیرعباس هویدا

***

نظر به عوالم دوستی و مودت بین کشور شاهنشاهی ایران و کشور جمهوری‌مردم بلغارستان، بنا بدعوت‌حضرت دنئو دور ژیوکف‌رئیس‌شورای دولتی جمهوری‌مردم‌بلغارستان اعلیحضرت همایون شاهنشاه آریامهر و علیاحضرت‌شهبانوی ایران از تاریخ سه شنبه ۲۶ تا جمعه ۲۹ اردیبهشت ماه ۲۵۳۷ برابر با ۱۶ تا ۱۹ مه ۱۹۷۸ بطور رسمی از کشور مذکور بازدید خواهندفرمود.

وزیر دربار شاهنشاهی
امیر عباس هویدا

شرکت هیات ایران در اجلاس اوپك

محمد یگانه وزیر امور اقتصادی و دارائی ایران در راس هیاتی برای شرکت در اجلاس نمایندگان کشور های عضو اوپک به عربستان رفت.

این اجلاس در شهر طائف تشکیل میشود ودرآن‌موضوع کاهش ارزش دلار مورد بررسی قرار خواهد گرفت.

ساختمان دانشگاه«فرح» در لاهیجان

رشت ـ خبرنگار اطلاعات «بزودی ساختمان دانشگاه شهبانو فرح در لاهیجان اغاز میشود واولین‌دانشکده ان که‌مجهز به‌خوابگاه‌مدرن و دیگر تاسیسات‌لازم‌خواهد بود دانشکده فنی است»

دکتر نهاوندی رئیس‌دفتر مخصوص‌علیاحضرت‌شهبانو و رئیس گروه بررسی مسائل ایران در پرتو انقلاب شاه و مردم که به رشت آمده‌بوددر یک‌جلسه‌مصاحبه مطبوعاتی تاسیس دانشگاه شهبانو فرح را در لاهیجان اعلام کرد.

سمپوزیوم بین‌المللی رشد ونومغز و اعصاب

با پیام علیاحضرت شهبانو صبح دوشنبه سمپوزیوم بین‌المللی رشدو نمو مغز و اعصاب باشرکت گروهی از محققین و متخصصین خارجی درتالار فروغی دانشگاه تهران افتتاح میشود.

این سمپوزیوم از جانب مرکز بین‌المللی بیوفیزیک و بیوشیمی دانشگاه تهران تشکیل میشود و صبح امروز برگزار کنندگان سمپوزیوم طی یک مصاحبه مطالبی درباره این‌سمپوزیوم در اختیار نمایندگان مطبوعات و رادیو تلویزیون قرار دادند.

تغییر تشریفات گمرکی

نحوه انجام‌تشریفات گمرکی کالای صادراتی تغییر میکند و گمرک این کالا در محل امور حمل و نقل صورت خواهد گرفت.

همچنین با انتقال گمرک فریت به سالن مهرآباد دریافت مدارک تحویل حمل چمدان از سوی شرکت های هواپیمائی نیز در محل تازه مستقر گردید تا اخذ اسناد و تحویل چمدان مسافران در یکجا صورت گیرد.

رهبر مذهبی ژاپن در مشهد

تاچی‌بانا رهبر مذهبی ژاپن که سرگرم دیدار از ایران است بهنگام سفر مشهد بادکتر پرویزآموزگار رئیس دانشگاه فردوسی ملاقات نمود. در این‌ملاقات اظهار امیدواری شد که دانشگاه فردوسی بتواند از همکاریهای علمی وپژوهشی ژاپن بهویژه در زمینه‌های فنی‌و پزشکی بهره‌ور شود.

دو کامیون، ترافیک یک منطقه را بهم ریختند

ساعت ۵ صبح امروز هنگامیکه کمپرسی شماره ۵۱۱۹۳تهران‌ـج از شرق‌به غرب‌خیابان اریامهردرحرکت بود با کمپرسی‌شماره۴۱۵۹۲ تهران ج که از شمال به جنوب خیابان امیرآباد می رفت در تقاطع امیرآباد به شدت برخوردکردند. شدت تصادف بحدی بود که هردو کمپرسی‌واژگون‌شدندو وضع ترافیک آن منطقه را بهم‌ زدند. این وضع تا ساعت ۹ صبح امروز ادامه داشت.

نماینده‌شرکت ترن تلکس بدادسرا فراخوانده‌شد

رامیان‌ـخبرنگار اطلاعات

مهندس محمد تقی جلالی نماینده شرکت «ترن‌تلکس» در گرگان، به اتهام آلوده کردن آب رودخانه های«شیر-آباد» دلند و «گرگانرود»، به سم گیاهی، به دادسرای گنبد کاووس، فراخوانده‌شد.

وی در بازجوئی گفته است، چون سمها فاسد شده بود، یکصد بشکه بیست لیتری از آنها را دررودخانه ریخته‌اند.

عصر روز چهارشنبه گذشته، اسدالله جعفرخانی راننده وانت بار ساکن گرگان، یکصد بشکه مواد سمی راکه متعلق به شرکت «ترن تلکس» بود، بار وانت خود کرد تا آنها را که فاسد شده بود، از بین ببرد.

راننده وانت بار، بدون در نظر گرفتن خطرک بودن موضوع، در «دره خشکه» بشکه های سم رابکی پس‌از دیگری، در رودخانه «شیر-آباد» ریخت.

چند دقیقه بعداز خالی شدن بشکه های سم در رودخانه‌شیر آباد» دلند از توابع رامیان، سازمان های‌مسئول بحال‌آماده-باش درآمدند بایخش اعلامیه هایی از شبکه رادیو تلویزیون محلی، از ساکنان مسیر رودخانه های «شیرآباد» و «گرگان‌رود»خواسته‌شدتابمدت ٤۸ ساعت، از خوردن یااستفاده آب رودخانه، خودداری کنند. ماموران ژاندارمری «دلند» رامیان نیزبرای بدام انداختن اسدالله جعفرخانی راننده‌ای که یکصد بشکه سم بیست لیتری را در رودخانه ریخته بود، به تلاش افتادند.

سرانجام ساعتی‌بعد، اسدالله دستگیر شد و گفت که سمها متعلق‌به شرکت «ترن‌تلکس» گرگان است وچون فاسدشده بود، آنها را در رودخانه‌ریخته است.

اسدالله جعفرخانی، پس‌از دستگیری، همراه پرونده، به دادسرای گنبدکاووس‌فرستاده شد.

در صورت جلسه ماموران ژاندارمری نوشته شده است که حدود پانصد ماهی بعلت مسموم شدن آب رودخانه«شیر آباد» مرده‌اند، «ماخوشبختانه کسی مسموم نشده است.

رودخانه «شیر آباد»، پس از پیمودن چهل کیلو متر، به «گرگان رود» می پیوندد و از آنجا به دریاچه سد «وشمگیر» می‌ریزد.

راننده آزاد شد

«خان‌ببین» خبرنگار اطلاعات از شهرستان بندرگز اطلاع داد: اسدالله جعفر خانی راننده وانت بار ۱۱۱۵۱ ـ گرگان۷۷ و رشید ریگی که پریروز به اتهام آلوده کردن آب‌رودخانه های «شیر آباد» دلند و «گرگان رود» دستگیر شده بودند، امروز آزادشدند، ولی مهندس محمد تقی جلالی نماینده‌شرکت «ترنتکس» گرگان، سید محمد بنی فاطمه انباردار شرکت و قربان جعفری کارگر این‌شرکت در بازداشت بسر میبرند.

گزارش خبرنگار اطلاعات‌در «خان‌ببین» حاکی است خوشبختانه آلوده شدن آب رودخانه ها به سم، در این منطقه، باعث مسمومیت‌کسی نشده است.

اسدالله جعفر خانی یکصد بشکه ۲۰ لیتری سم گیاهی را که فاسد شده بود، وبایستی از بین برده میشد، دررودخانه «سیاه جوی» دلند و «درمه-خشکه» شیر آباد ریخت.

دیروز و پریروز ٦۵بشکه از یکصد بشکه سم، وسیله ماموران از رودخانه گرفته شد.

ساکنان یکصد روستا از آب این رودخانه استفاده می کنند.

به گفته مسئولان سازمان بهداری و بهزیستی مازندران، تاکنون چند مورد مسمومیت خفیف انسانی و یک مورد مسمومیت دامی، دیده شده است.

بستنی ٤۰ نفر را درکرج مسموم کرد

کرج ـ خبرنگار اطلاعات: حدود چهل نفر از اهالی‌کرج براثر خوردن بستنی مسموم دچار قی و اسهال شدند و خورده بودند نمونه برداری کردند و نمونه بستنی به آزمایشگاه فرستاده شد.

رئیس اداره بهداشت کرج گفت: مسموم شدگان حدود چهل نفراند و چنانچه بستنی مسموم بوده باشد از ادامه کار بستنی فروشی مذکورجلو گیری خواهد شد.

آتش سوزی در بانك

کرمان ـ خبرنگاراطلاعات طی‌یکحادثه آتش‌سوزی که دربانک اعتبارات ایران شعبه کرمان رخ دادقسمت هائی از ساختمان این بانک طعمه حریق شد وخساراتی ببار آمد. آتش‌سوزی‌بوسیله ماموربن آتش‌نشانی کرمان و گروهان مرکز آموزش ۵ کرمان و با کمک مردم خاموش شد.

کمپرسی، رانندگان ژیان واوپل را کشت!

لاهیجان ـ خبرنگار اطلاعات

کمپرسی حامل شن، درفلکه «اداره نوغان» اول جاده لاهیجان ـ رشت، رانندگان ژیان۲۳۵۳۹بهداری‌لاهیجان‌و اوپل ٦٦۹۱٤ را کشت.

این کمپرسی بعد از ظهر پنجشنبه، به رانندگی قربان‌علی ابراهیمی در حرکت بود، و در یک زمان به دووسیله نقلیه دیگر کوبید. راننده آن نیز پس از تصادف بازداشت شد.

مقتولین تصادف، محمدعلی «ادهم» مسئول‌سرویس ماشین های بهداری لاهیجان ـ راننده ژیان ـ وداود حسینی‌بودند.

دو قلو های بهم چسبیده در لاهیجان

لاهیجان ـ خبرنگاراطلاعات زنی در لاهیجان در سومین زایمان خود یک دوقلوی بهم‌چسبیده بدنیا آورد.

محل زایمان دربیمارستان «شیر و خورشید سرخ» لاهیجان‌انجام شد.

دوقلوهای بهم‌چسبیده‌که دختر بودند، باوجود تلاش پزشکان ٤ ساعت پس از تولد فوت کردند، حال مادر دوقلوها رضایت‌بخش است.

۵ سرنشین اتومبیل آریا کشته‌شدند

اهواز ـ خبرنگار اطلاعات ۵ سرنشین اتومبیل آریا شماره ۵٦۷۱۲ تهران ـ د در حادثه راه اهواز ـ اندیمشک کشته شدند.

این اتومبیل صبح‌امروز از اهواز به اندیمشک‌میرفت که در ٤۰ کیلومتری اهواز با تریلر شماره ۱۳۵۱٤ تهران ـ ج بشدت برخورد کرد.

در این حادثه راننده‌آریا بشدت مجروح شد و ۵ سرنشین‌آن که هنوزشناخته نشده‌اند، جان باختند.

راننده تریلر دستگیر شد و تحقیقات برای شناسایی قربانیان حادثه ادامه دارد.

علت انفجار خانه واتومبیل عضو انجمن شهر بندرعباس روشن‌شد

علت انفجار در خانه رحمت‌اله احمدی عضو انجمن شهربندر عباس که بویران شدن قسمتی از خانه و آسیب دیدن‌اتومبیل او انجامید، روشن شد.

انفجار که با پرتاب یک دینامیت از پشت بام خانه احمدی بداخل حیاط رویداد هنگامی اتفاق افتاد که ساکنان خانه در خواب بودند.

گفته میشود، احمدی‌عضو انجمن شهر بندرعباس، چندی پیش در جریان حوادث اخیر از بسته شدن چند مغازه در بندر عباس جلوگیری کرده بود.

داماد، عروس را درحجله کشت!

بافق یزد ـ خبرنگار اطلاعات عروس در شب زفاف بوسیله داماد کشته شد.

قتل‌در دولت‌آباداولزولوئیه از توابع بافق یزد رخ داد و طی آن حمدالله مظفری فرزند عبدالله همسرش «شایسته پلاسی» را در شب زفاف کشت.

متهم‌بقتل توسط مامورین ژاندارمری دستگیر شد. انگیزه قتل، هنوز روشن نشده است.

۲ نفر کشته و ۳ نفر مجروح شدند

قزوین ـ خبرنگار اطلاعات طی یک حادثه رانندگی در جاده قزوین ـ تهران دو نفر کشته و ۳ نفر مجروح‌شدند.

اتومبیل سواری که در راه پژمان سرویس که در راه امامزاده «باراجین» ٤ کیلو متری قزوین حرکت میکرد‌بعلت سرعت زیاد واژگون شد.

در این حادثه دو کودکبه اسامی شادی و فریدون سرویری کشته شدند.

راننده اتومبیل، پرویز سرویری و یک سرنشین دیگر اتومبیل که جراحاتی داشتند به‌بیمارستان کورش ـ کبیر قزوین انتقال یافتند و بستری شدند.

یک مقام دولتی باتهام رشوه گرفتن احضار شد

یک مقام قضائی‌اعلام‌کرد: چند روز قبل شخصی به دادسرای دیوان‌کیفرشکایت کرد که در یکی از وزارت خانه ها در سطح مقامات بالا کاری داشتم و پس از انکه مدتی معطل ماندم ان مقام اظهار داشت‌برای‌انجام کار بایستی با شخصی بنام «علی...» تماس بگیرم. وقتی به شخص مورد نظر مراجعه کردم متوجه شدم که او واسطه ان مقام است، زیرا برای تمام شدن کار مبلغی‌را بمن پیشنهاد کرد و قرارشد که این پول را در مدت کوتاهی تهیه کنم و دراختیار واسطه قرار دهم.

با طرح این شکایت که‌قبل از پرداخت پول‌صورت‌گرفت دادستان دیوانکیفر دستور داد تا مامورین همراه شاکی بمحلی که واسطه برای دریافت پول تعیین کرده بود بروند. واسطه‌محل‌دریافت پول را اتوبان کرج تعیین کرده بود و در ساعت تعیین شده شاکی و مامورین در محل حاضر شدند. چند لحظه‌بعد واسطه‌مقام دولتی نیز بااتومبیل بمحل‌نزدیک شد ولی بمحض دیدن چند نفر در اطراف شاکی متوجه وجود ماموران شدو بلافاصله با اتومبیل فرار کرد. مامورین به تعقیب‌وی‌پرداختندو سرانجام صبح روز بعد هنگامیکه‌قصد داشت با هوا پیما کشور را ترک کند، او را در محوطه فرودگاه‌دستگیر کردند و تحویل دادسرای‌دیوان‌کیفر دادند.

در تحقیقات بازپرس شعبه دوم دیوان کیفر «علی...» بجرم خود اعتراف کرد و بازپرس برای تحقیق از مقام دولتی دستور احضار او را نیز صادر کرد. علی... نیز باقرار بازداشت زندانی شد.

مشمولانی که‌میتوانند امسال کنکور بدهند

مشمولان دیپلمه متولد سال ۲۵۰۳ الی ۲۵۱۷ شاهنشاهی (۱۳۲۳ـ ۱۳۳۷) که سال گذشته با سنوات قبل از آن فارغ‌التحصیل شده‌اند و میتوانند سال جاری در کنکور سراسری شرکت کنند بشرح زیر مشخص شدند:

مشمولان دیپلمه که معدل ۱۵ الی ۱۵٫٤٦ دارند.

مشمولان دیپلمه که‌معدل ۱٤٫۰٤ الی ۱۳٫۷٤ دارند.

مشمولان دیپلمه که‌معدل ۱۳٫۷۳ الی ۱۳٫۳۹ دارند.

مشمولان دیپلمه که‌معدل ۱۳٫۳۸ الی ۱۲٫۹٦ دارند.

مشمولان دیپلمه که‌معدل ۱۲٫۹۵ الی ۱۲٫۰۸ دارند.

مشمولان دیپلمه که‌معدل ۱۲٫۰۷ الی ده دارند.

همچنین مشمولان دیپلمه فنی که معدل ۱۲٫۵۰ الی ۱۱٫۷۲ و معدل ده الی ۱۱٫۷۱ دارند.

چون ماههای اعزام این مشمولان بعدازتاریخ‌برگزاری کنکور سراسری است که در روز ۱۹ خردادماه‌برگزار میشود میتوانند در کنکور سراسری امسال شرکت‌کنند مشروط براینکه‌روی‌دفترچه آماده بخدمت یا برگ‌اعزام آنها مهر غیبت زده نشده باشد.

ماهی ۷۰۰ کیلویی درخلیج فارس صید شد

اروندکنار ـ خبرنگاراطلاعات ۳ ماهی عظیم‌الجثه که بزرگترینشان هفتصد کیلو وزن دارد با یک تور ماهیگیری در خلیج فارس صید شد.

ماهیها که بترتیب ۷۰۰، ۶۰۰ و ٤۵۰ کیلووزن‌دارند توسط یک کشتی ماهیگیری متعلق به شرکت «جاسک» وابسته به شیلات جنوب ایران از آب گرفته شد.

فرهادنژاد مسئول‌عملیات شرکت «جاسک» دراینمورد گفت: معمولا این نوع‌ماهی ها که به «هامور» موسوم هستند به تور نمی‌افتند اما اینبار بخاطراینکه کشتی‌های بزرگ هفت تور به دریا انداخته بودند در میان تورها گیر کرده و راه گریزشان بسته شده بود. سن ماهیهای صید شده دوازده سال به بالا است.

ورزشکاران از شهردار شمیران زمین ورزش گرفتند

شمیران ـ خبرنگاراطلاعات عده‌ای از ورزشکاران و ورزشدوستان «شاه‌آباد» شمیران، هنگامی که جانبازاده شهردار ناحیه۱۰ «شمیران» از ساختمانهای بی‌پروانه این منطقه بازدید می‌کرد، سر راه او سبز شدند و از شهردارخواستند که هرچه زودتر برای آنها زمین ورزش تامین کند.

جانبازاده در برابر این تقاضا دستور داد که۳هزار متر مربع زمین‌برای‌برآوردن خواست ورزشکاران منطقه تامین شود. بلافاصله پس از صدور این دستور بولدوزرها و لودرها، برای هموارکردن زمین‌پرداختند.

این زمین پس از آماده شدن در اختیار ورزشکاران قرار خواهد گرفت.

ضمنا، چون رامدبستان «شاه‌آباد» ناهموار وسنگلاخ بود، تسطیح و اسفالت آن بدستور شهردار آغاز شد.

نیز، پل‌شکسته «شاه‌آباد» بدستور جانبازاده دردست تعمیر قرار گرفت.

زلزله در اردبیل

اردبیل ـ ساعت ۱۳ و ۲۰ دقیقه دیروززلزله نسبتاشدیدی اردبیل و حومه‌آنرا تکان‌داد. زمین لرزه‌دیروز کمسومین زلزله در اردبیل طی یکماه‌اخیر بود خسارات مالی و تلفات جانی نداشت.

امریکا درمورد افغانستان با ایران وهند در تماس است

واشنگتن ـ خبرگزاری فرانسه ـ محافل مسئول امریکا اظهار عقیده کردند که تغییر رژیم افغانستان‌یک مسئله جدی درین قسمت از جهان بوجود آورده است.

همین محافل اضافه‌کردند که پس‌از کودتای‌افغانستان امریکا پیوسته با ایران، پاکستان و هند در تماس است.

یکمنبع‌آگاه دروا شنگتن اظهار داشت که سرویس های اطلاعاتی امریکا از مقدمات کودتا بی‌خبربودند اما تغییر رژیم در افغانستان قابل پیش‌بینی بود. چرا که رژیم محمد داود دستخوش بی‌ثباتی شده بود.

برزیدنت جیمی‌کارتر و همکارانش ایران را نیز از این مسئله آگاه کرده بودند.

محافل مسئول امریکائی از شماره دقیق کشته‌شدگان در جریان کودتای اخیر افغانستان بی‌اطلاع هستند و همینقدر می‌دانند که‌همه اعضای خانواده پرزیدنت داود از جمله کودکان و برادرش نعیم داود سفیر پیشین افغانستان‌درواشنگتن کشته شده‌اند.

محافل امریکائی همچنین اظهار داشتند باوجوداینکه نیروهای کودتاچیان باسلاح های ساخت شوروی مسلح بودند تاکنون هیچگونه مدرک و سندی که نشان دهدمسکو کودتای‌افغانستان را تشویق کرده بدست‌نیامده است.

مهمانسرا های جدیدی امسال مورد بهره برداری قرار میگیرد

وزارت اطلاعات‌وجهانگردی اعلام کرد: براساس‌سیاست توسعه هتل ها، میهمانسرا ها و رستوران های‌وابسته به شرکت سهامی تاسیسات وزارت اطلاعات وجهان‌گردی در شهر ها و بیزراه های کشور در سال جاری تعدادی از واحد های‌جدید و در دست ساختمان این وزارتخانه آماده‌بهره‌برداری خواهد شد.

در اجرای این‌سیاست‌طی فروردین ماه سال جاری تعداد ۱۷ واحد از این تاسیسات مورد بهره‌برداری قرار گرفته است. یکهتل ۱۰۰ اتاقه در تبریز، یکهتل ۱۸۰ اتاقه در تهران، دو هتل ۶۰ و ۵٤ اتاقه در اهواز، یک هتل ٤۰ اتاقه در اصفهان، سه هتل ۳۰ اتاقه در نوشهر، گنبدکاوس و بندرپهلوی، سه هتل ۲۰ اتاقه در اندیمشک، زنجان و ملایر، چهار واحد مهمانسرای ۲۰ اتاقه‌درنور، جلفا، سراوان وزابل، دو چایخانه و رستوران در ایلام و مرزبازگانی از جمله تاسیساتی است که تاکنون مورد بهره برداری قرار گرفته است.

تازه هائی در باره کنکور سراسری

۱۹ خرداد روز سرنوشت

برای روز نوزدهم خرداد ماه یعنی ۳۴ روز دیگر ۳۳۴۹۲۵ نفر داوطلب شده‌اند که در کنکور دانشگاهها و موسسات آموزش عالی شرکت کنند.

کنکور سراسری که سه سالی جای خود را به آزمایش همگانی داده بود مجددا امسال با نام کنکور برگزار میشود و تعدادی که امسال شرکت کرده‌اند بیشترین تعدادی است که یکروز در امتحان شرکت میکنند

۱۸ و ۱۹ ساله‌ها

بیشترین این تعداد ۱۸ و ۱۹ ساله‌ها هستند که امسال در سال آخر دبیرستان تحصیل میکنند یا سال گذشته دیپلمه شده و در کنکور موفق نشده‌اند.

اینان ظرف این یکسال خود را آماده کرده و به رقابت با امسالی‌ها و کسانیکه سنوات گذشته دیپلم گرفته‌اند برخواسته‌اند. هم اکنون ماشینهای حسابگر سازمان سنجش آموزش کشور مشغول بررسی نهائی است تا لیستی از شرکت کنندگان را برحسب سن، دیپلم، گروه امتحانی استخراج نماید و با بررسی کامل کارت ورود به جلسه امتحان برای آنان صادر شود.

توزیع کارت

کارت داوطلبان کنکور سراسری دانشگاهها و موسسات آموزش عالی روزهای ۱۵ تا ۱۷ خرداد ماه در کلیه حوزه‌های امتحانی سراسر ایران که شامل دانشگاهها و مدارس میباشد، توزیع خواهد شد.

هر داوطلب باید بهمان حوزه‌ایکه در کارت تقاضای ثبت نام برای شرکت در کنکور قید کرده است مراجعه نماید در غیر اینصورت از دریافت کارت و شرکت در امتحان محروم میشود.

قبلا روزهای ۱۸ و ۱۹ خرداد ماه برای برگزاری کنکور سراسری در نظر گرفته شده بود ولی پس از تشکیل کمیته اجرائی فقط روز نوزدهم را برای کنکور کافی دانستند و سه گروه در صبح و دو گروه در بعد از ظهر همانروز (جمعه نوزدهم خرداد) امتحان خواهند داد.

کنکور شامل چهار پاسخنامه میباشد که سه پاسخنامه مخصوص سئوالات عمومی و چهارمی سئوالات اختصاصی است.

تعداد سئوالات و وقت امتحان

تعداد سئوالات کنکور ۳۲۰ سئوال است که دویست سئوال عمومی و ۱۲۰ سئوال تخصصی میباشد و احتمالا ۲۱۰ دقیقه وقت پاسخگوئی تعیین شده است.

سئوالات تخصصی گروههای پنجگانه بجز زبان انگلیسی در حد دروس دوره دبیرستان خواهد بود و بهمین جهت مقامات سازمان سنجش آموزش کشور بداوطلبان توصیه نموده‌اند که کتابهای درسی دبیرستان را یعنی کتابهای اول تا چهارم

بقیه در صفحه ۲۷

نظام ناموفق!

فیروز مجللی

مانباید عاشق افکار خودباشیم

آبان ماه سال ۱۳۴۶ (۲۵۲۶ شاهنشاهی) وزیر فرهنگ وقت «آموزش و پرورش فعلی» در یک گزارش رسمی گفت: منظور من از تغییر نظام تحصیلی و بوجود آوردن نظام جدید اینست که جوانان مملکت پس از پایان تحصیلات دبیرستانی پشت در دانشگاهها جمع نشوند و هرکدام بدنبال برنامه‌ای خاص یعنی عده‌ای به دانشگاهها و عده‌ای بدنبال حرفه هائیکه یادگرفته‌اند بروند و در حقیقت «پشت میزنشین» نشوند.

آن سال بالاترین رقمی که برای کنکور دانشگاه اسم نوشتند ۳۰ تا ۳۵ هزار بودند و امسال پس از گذشت ده سال و شش ماه از روزی که آن گزارش انتشار یافت، داوطلبان کنکور به ۳۴۵ هزار رسیده یعنی تعداد آنان از حدود ده برابر گذشته است و این افزایش از ناموفق بودن نظام جدید آموزش و پرورش حکایت میکند. در سال ۱۳۴۶ که این موضوع عنوان شد یکسال از قانون نظام جدید آموزش و پرورش میگذشت و حال یکدوره کامل آن سپری شده است و پشت کنکوریها، به ۳۵۰ هزار رسیده‌اند و اگر بهمین ترتیب پیش رود با توجه به جهش سریع مملکت و قانون تحصیلات و تغذیه رایگان و علاقمند شدن مردم به مدرسه فرستادن فرزندانشان، این آمار ظرف چند سال آینده شاید به یک میلیون هم برسد مگر اینکه فکری بشود. البته هرطرقی که ارائه و تصویب شود به زمان احتیاج دارد.

درآنزمان بامیدایکه بچه ها پشت میزنشین بارنیایند نظام را عوض کردند رشته ها را در دوره دبیرستان و پس از مرحله دوم تعلیمات عمومی که راهنمائی نام گرفت تخصصی کردند، عده‌ای فریاد زدند که این نظام موفق نخواهد شد ولی مسئولان وقت آنقدر روی حرف خود تعصب داشتند که حاضر نشدند نظر کارشناسان را بپذیرند. مانند همه جای دنیا تحصیلات باید زمانی تخصصی شود که مغز گیرای ان باشد. در نظام جدید «تنوع» فراوان شد ولی حتی‌المقدور باید تنوع کمتر باشد تا دانش آموز بتواند انرا بشناسد و راه خود را پیدا کند. افسوس که ما همیشه ضرر تعصب مقامات وقت را داده‌ایم و آنوقت نیز مثل همیشه مسئولان عاشق فکر خود بودند، در صورتیکه عاشق فکر خود بودن و نظرات کارشناسان را نپذیرفتن زیانهای فراوان ببار آوردو ببار خواهد آورد، در دنیا سالهای سال روی مسئله آموزش و پرورش مطالعه کرده‌اند، زیرا گرانبهاترین متاع در دنیا «وقت» است و دراینجا متاسفانه ارزانترین شده است. می‌توان گفت که ۱۲ سال عمر میلیونها انسانرا هدر دادند، خانواده ها را سردرگم کردند و حالا نتیجه همانست که بوده است.

این فکر برای آن بوجود آمد که تمامی جوانانیکه مدرسه را تمام میکنند پشت کنکور نروند تا بنابرجبر زمان وارد دانشگاه نشوند افسرده وبقول خودشان شکست خورده دنبال راه دیگری نروند. قرار بود نوجوانان ضمن تحصیلات متوسطه با حرفه های مختلف مطابق استعداد و ذوق خود آشنا شوند که راه خود را غیر از تحصیلات عالیه جدا کنند و در کاری مهارت پیدا کنند که جذب بازار کار شوند و جز خواندن و نوشتن که برای ادامه تحصیل در دانشگاههاست شغل مناسب با تحصیلات خود پیدا کنند ولی افسوس که همه دیپلمه شدند و یا متجاوز از ۲۵۰ نوع دیپلم پشت کنکور قرارگرفتند. تازه تا سال گذشته همه این دیپلم ها ارزشی برابر داشت ولی از امسال این ارزش دیگر برابر نیست، زیرا امسال امتحانات آخر دبیرستان نیز استانی شده، یعنی در هراستان سئوالات جداگانه طرح میشود و امتحانات نیز در زمانهای مختلف برگزار میگردد.

بهر تقدیر شنیدم که بازهم دنبال طرحی هستند و زمانی که وزارت علوم و آموزش عالی وزارت آموزش و پرورش درهم ادغام شدند کارشناسان دودستگاه، یعنی کسانیکه با محصول وزارت آموزش و پرورش سروکار دارند ومصرف کننده آن هستند و دستگاه دوم نامیده میشوند با هم نشستند و طرحهائی نیز ارائه کردند ولی پس از جداشدن مجدد وزارت علوم از وزارت آموزش و پرورش، کارشناسان دستگاه اول بدون توجه به نظرات مصرف کننده مشغول آماده کردن طرح و قانون جدیدی هستند.

آرزو دارم که اینان دیگر عاشق افکار خود نباشند و از نظرات کارشناسان و الگوهائی که سالها روی آن سرمایه گذاری شده است استفاده کنند.....

تابستان از راه می رسد، مواظب سلامتی خود باشید

بیماری‌های فصلی می‌تواند خطرناک باشد

این روزها، مخصوصا ماههای بعد از اردیبهشت را، باید فصل ابتلا به الرژی ها و حساسیت ها دانست. حساسیت هایی که در اصطلاح به آن «زکام یونجه» لقب داده‌اند چرا که در این فصل، گل ها و نباتات، به عطر افشانی میپردازند و فضای زندگی را معطر میسازند. اما همین عطر افشانی ها باعث میشود که گرده گیاهها، به مجاری تنفسی نفوذ کنند و انسان را به عطسه های پیاپی و مکرر بیاندازند، عطسه هایی که غالبا با «آب ریزش» همراه خواهد بود و دست آخر هم انسان را به حساسیت والرژی مبتلا می سازد.

پزشکان متخصص میگویند این حساسیت ها در شهرهایی مثل تهران که فضا و هوا، الودگی بیشتری دارد، خطرناکتر است. چون الودگی هوا، مانع جریان دایمی و مستمر باد میشود و گرده گیاهها را در سطح پائین نگاهمیدارد بدین ترتیب تنفس، گرده ها را به داخل ریه و مجاری تنفسی میکشاند. سپس انسان را به الرژی، اختلالات مخاط و ریه، اسم یا تنگی نفس و انقباض دستگاههای تنفسی مبتلا می کند.

علاوه بر آن، بدلیل آنکه موی رگ ها ترشحات بیشتری پیدا میکنند گاهی نوعی حساسیت هم بوجود می آید که به آن «کهیر» میگویند

متاسفانه جامعه ما بدلیل نداشتن آگاهی های پزشکی غالبا حساسیت ها را دستکم میگیرد در نتیجه به عوارض بعدی و خطرناکتری مبتلا میشود که باید سال ها به درمان های ریشه‌ای و عمقی آن بپردازد، بدون آنکه نتیجه کافی بدست آورد چرا که بعضی از این الرژی ها حتی انفاکسیون ها را هم بدنبال دارد که معالجه آن کار آسانی نخواهد بود.

درمان قطعی الرژی ها بستگی به این دارد که عامل ایجاد حساسیت شناخته شود و از آنجایی که معمولا شناخت عوامل الرژی زا. کار آسانی نیست معمولا درمانهای دارویی آنها هم نتایج قطعی و فوری ندارد و غالبا براثر مرور زمان رفع میگردد. مثلا کسانی هستند که در مقابل گرد و غبار حساسیت دارند بدون آنکه علت آنرا بدانند اما همینکه این بیماران از محیط گرد و غبار دور شدند طبیعی است که آثار بیماری هم به تدریج از بین خواهد رفت. بهمین علت هم آخرین روشی را که در درمان الرژی ها بکار گرفته‌اند تلاش برای شناخت ماده الرژی زاست

پزشکان سعی میکنند که با معاینات مکرر و طولانی و با مصاحبه های پی در پی عوامل حساسیت را بشناسند تا بتوانند داروی درمان کننده اش را تجویز کنند، اما یک آمار تحقیقی نشان میدهد که بیشترین عامل حساسیت های بهاری «زکام یونجه» است که براثر بوییدن اختیاری یا اجباری گل ها بوجود می آید

این حساسیت ها را به این دلیل «زکام یونجه» لقب داده‌اند که در فصل بهار مخصوصا در مراتع و مزارع خارج از شهر. بوی یونجه بیشتر از هر نبات دیگری به مشام میرسد و علاوه براین عطر بیشتری دارد و این عطرپاشی هم فضای بیشتری را اشغال می کند.

روزی ده گرم نمک

از آنجا که هوا تدریجا رو به گرمی میرود و آفتاب کویری، پایتخت و همه شهرهای مرکزی و جنوبی ایران را تسخیر میکند بنابراین یکی دیگر از بیماری های فصلی مملکت ما آفتاب زدگی و گرما زدگی خواهد بود که گاهی منجر به مرگ هم میشود، چرا که تابش مستقیم آفتاب «الکالوز» ایجاد میکند و اسیدیته بدن را کاهش میدهد، ضربان قلب را ضعیف و کند میسازد، در نتیجه بیمار را به نوعی حالت اغما و بیهوشی میاندازد.

بنابراین برخلاف انچه که گروه زیادی از افراد جامعه ما میپندارند نه تنها تابش مستقیم نور آفتاب مفید نیست بلکه برای بعضی از دستگاههای بدن. مخصوصا قلب زیان آور هم شناخته شده است.

تعریق زیاد که اثر گرما ایجاد میشود املاح بدن را تقلیل میدهد، نوعی عوارض عصبی و روانی پدید می‌آورد و حرکت خون رسانی به مغز را کند میسازد.

دکتر سیف الدین نبوی میگوید: در سال های اخیر جامعه ما به شنا و استفاده از استخر و دریا علاقه زیادی نشان میدهد ولی از آنجا که هنوز دانش «حمام گرفتن در آفتاب» را بخوبی نمیداند گاهی برای خود خطرات زیادی پدید می‌آورد.

بنابر این کسانی که به دریا یا استخر می‌روند، باید بدانند که استحمام در فاصله ساعت ۱۱ تا ۳ بعد از ظهر زیانبخش و خطرناک است. علاوه بر آن در موقع آفتاب گرفتن باید کوشش کنند تا سرو سینه و قلب خود را در سایبان ها قرار دهند تا از تابش مستقیم خورشید روی سرشان جلو گیری کنند.

بی احتیاطی در این مورد سبب میشود که شناگر به بیماری «آنسفالیت» دچار شود که یکی از عوارض آن فلج است.

در مناطق خوزستان که از گرمترین مناطق ایران است، برای جلوگیری از آفتاب زدگی و گرمازدگی به کارگران معمولا روزی ده گرم نمک میخورانند تا نمکی را که بوسیله تعریق از بدن خارج شده است جبران کنند اما چون نمک. خون را غلیظ میکند و به سلامت کلیه صدمه میزند اخیرا روش تازه‌ای برای پیشگیری انتخاب کرده‌اند: بموجب این روش به افراد «یون فسفر» میدهند. یون فسفر را به صورت آمپول های خوراکی یا قرص های فسفر با ویتامین ب و فسفر با ویتامین ث تجویز میکنند.

در این فصل که با تعطیلات تابستانی مدارس روبرو هستیم خطر گرما زدگی و آفتاب زدگی بیش از هر موقع دیگر کودکان را تهدید میکند بنابر این باید سعی کرد تا اطفال در سایه بازی کنند تا هم از خطر آفتاب زدگی در امان باشند و هم اینکه کار برد بازی و تلاش آنها بیشتر شود.

یکی دیگر از بیماری های فصلی گاستریت ها و دل دردها یا مسمومیت های غذایی است چون در این فصل مردم معمولا از گوجه سبز نارس و چغاله بادام استفاده میکنند و بخاطر دلبستگی ها و علاقه زیادی که نشان میدهند و بخاطر لذتی که از خوردن این میوه ها پیشرس نصیبشان میشود غالبا در مصرف آن هم زیاده روی میکنند. در نتیجه به نوعی دل درد، ناراحتی معده یا احتمالا مسمومیت های غذایی دچار میشوند.

مصرف بستنی، میوه های خام و نشسته یا سبزی های آلوده هم در ایجاد مسمومیت های غذایی نقش اساسی دارند و بهمین سبب است که پزشکان توصیه میکنند باید از مصرف زیاد بستنی و مخصوصا موقعی که به سلامت آن اطمینان نداریم خودداری کنیم یا آنکه در خوردن میوه های خام و سبزی ها دقت بیشتری بکار بریم و سعی کنیم قبل از مصرف، آنها را با داروهای تمیز کننده و یا پاک کننده کاملا بشوئیم.

لوله و اتصالات لوله IEM

از جنس پلی اتیلن نرم و سخت از ۵ تا ۴۰۰ میلی متر

برای مصارف، آبرسانی ـ گازرسانی ـ لوله‌کشی شهری ـ فاضلاب
آبیاری قطره‌ای ـ آبیاری بارانی.

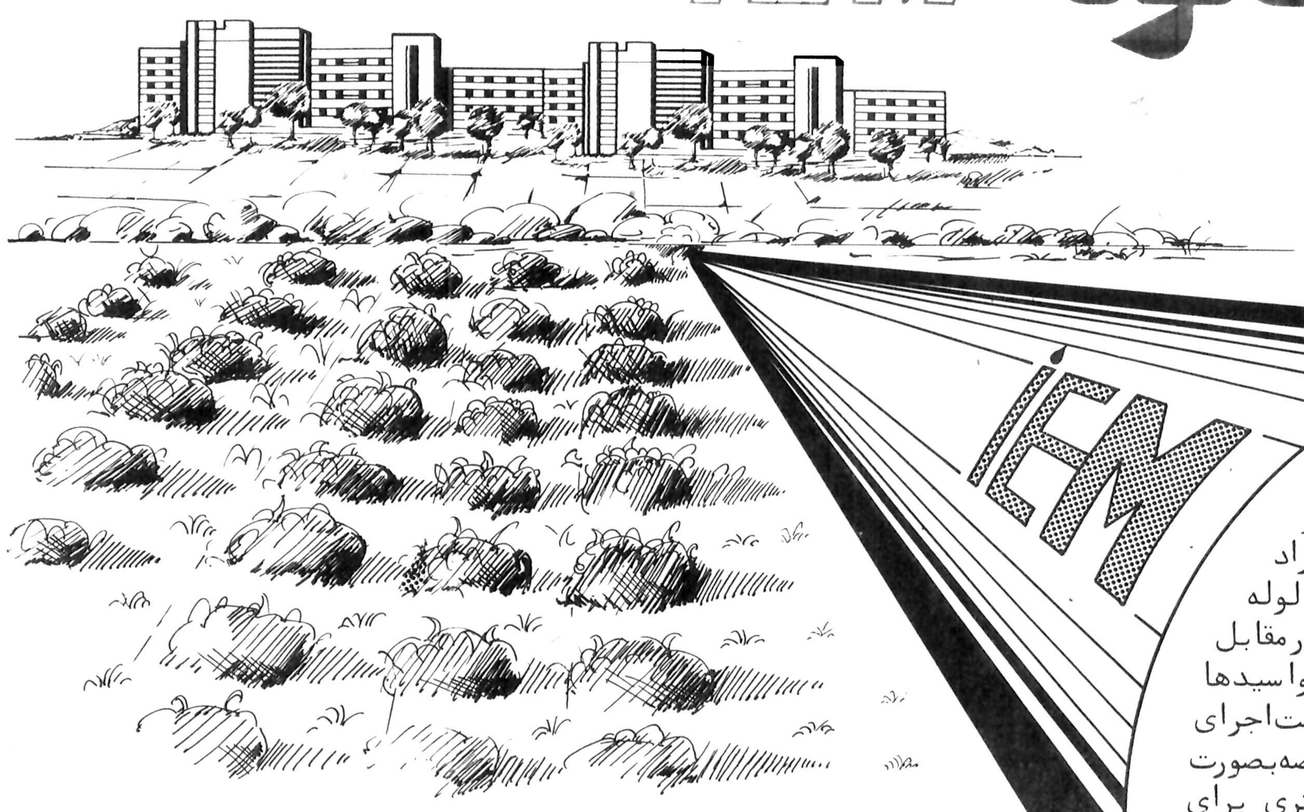

مشخصات لوله‌های آی ،ای ،ام
☆ سبکی وزن و سهولت حمل و نقل ☆ مقاومت در مقابل حرارت تا ۱۰۰ درجه سانتیگراد بطور مداوم ☆ مقاومت در مقابل برودت تا ۷۰ درجه سانتیگراد بطور مداوم ☆ مقاومت در مقابل فشار (نسبت به نوع لوله تا ۱۰ آتمسفر بطور مداوم) ☆ عدم شکنندگی و مقاومت در مقابل ضربه‌های مکانیکی ☆ مقاومت در مقابل اکثر مواد شیمیائی و اسیدها و قلیاها و حلال‌ها ☆ فراوانی تبدیلات و اتصالات و سهولت اجرای کار ☆ یکنواختی ضخامت لوله در تمام طول لوله ☆ قابل عرضه بصورت حلقه‌های ۴۰۰ متری برای قطرهای کم و حلقه‌های ۱۰۰ متری برای قطرهای متوسط ☆ قابل مصرف در کلیه سیستمهای آبیاری ،آبرسانی ، گاز رسانی و فاضلاب .
این لوله‌ها و بست‌ها و اتصالات که از جنس پلی اتیلن (یکی از مواد پلی‌اولیفین) است تماما" در ایران ساخته میشود و به خاطر مزایای بسیاری که نسبت به لوله‌های فلزی مشابه دارد امروزه در بسیاری از کشورهای مترقی در سیستمهای مختلف آبیاری قطره‌ای آبیاری بارانی ، آب رسانی ، گاز رسانی ، فاضلاب شهرها و منازل و کارخانجات و بسیاری از سیستمهای دیگر منجمله پوشاندن سیمهای برق و تلفن مورد استفاده قرار میگیرد .

نمونه‌ای از پروژه‌هائیکه در انجام آن از لوله‌ها و تولیدات IEM استفاده شده.

- سیستم آبرسانی مجموعه تهران کمیکال.
- سیستم فاضلاب داخل ساختمان و محوطه شهرک اکباتان.
- سیستم فاضلاب اصلی شهرک غرب (فرحزاد).
- آبیاری قطره‌ای دشت مغان.
- آبیاری قطره‌ای دشت جیرفت.
- آبیاری قطره‌ای و بارانی بیش از ۱۰ هزار هکتار در سطح کشور.

IEM بزرگترین تولیدکننده لوله و اتصالات لوله در خاورمیانه.

عباس آباد ساختمان کشاورزی شماره ۲۶۷ تلفن: ۶۲۸۶۸۰ ـ ۶۲۶۱۳۲ ـ ۶۲۶۰۲۰ ـ ۶۲۹۴۷۴ ـ ۶۲۸۰۵۱ تلکس 215156 IEM

اطلاعات
بنیانگذار: شادروان عباس مسعودی
صاحب امتیاز و مدیر: فرهاد مسعودی
سال پنجاه و دوم
محل اداره: خیابان خیام. ساختمان اطلاعات
تلکس ۲۱۲۳۳۶ ـ تلگرافی: اطلاعات. تهران
تلفن ۳۲۸۱

سخن روز

درفکر فردا

بنا به گزارش خبرنگار ما ـ که در شماره گذشته از نظر خوانندگان گرامی گذشت ـ سهمیه ساختمانی امسال لغو شده و دولت موافقت کرده است که به کلیه متقاضیان ساختمان در هر یک از شهرهای کشور پروانه ساختمان داده شود.

در سیاست مسکن دولت پیش بینی شده بود که برای سال جاری فقط ۱۴۵ هزار پروانه ساختمان در تهران و دیگر شهرهای ایران داده شود. علت تغییر این تصمیم، چنان که بنظر میرسد، بیش از هرچیز مربوط به رکود کنونی در بازار ساختمان است.

رکود در بازار ساختمان از زمانی آغاز شد که سال گذشته شهرداری تهران تصمیم گرفت پروانه ساختمانی برای واحدهای مسکونی (آپارتمان) بیش از یکصدمتر مربع و (خانه) بیش از دویست متر مربع صادر نکند. این تصمیم همراه با تصمیم دیگر دولت در خصوص اجاره دادن خانه های خالی دست بدست هم داد و فعالیتهای ساختمانی را تقریبا متوقف ساخت.

مضار ناشی از تعطیل بیشتر فعالیتهای ساختمانی خیلی زود خودنمایی کرد، بطوری که لزوم یافتن راه چاره یی برای رفع آن بصورتی عاجل، غیر قابل انکار بود ـ بخصوص که این وضع با تلاش دولت در راه کاهش اجاره بها مناسبتی آشکارا داشت.

با این حال، رکود در بازار ساختمان فوایدی نیز دربرداشت از جمله این که صدها بساز و بفروش که در فصل داغ معاملات مسکن یکشبه به ثروتهای هنگفت و بواقع بادآورده رسیدند، ناگزیر دست از کار کشیدند. حداقل لطف این دگرگونی، توقف ایجاد بناهای بیقواره یی بود که با نمی باران هم برسر ساکنان فرو میریخت.

از سوی دیگر، رکود در بازار ساختمان بالطبع بازار سیاه مصالح ساختمانی و قیمت آن را که بطور مصنوعی بالا رفته بود، از میان میبرد.

با توجه به دو نکته بالا، تذکر این نکته ضروریست که اگر چه از فواید رونق بازار ساختمان نمیتوان چشم پوشید ولی همزمان باید توجه داشته باشیم که تغییر تصمیم درین جهت، بمعنای دوباره گشودن میدان خود نمایی و ثروت اندوزی برای بساز و بفروشها و دلالان مصالح ساختمانی نباشد.

نهایت این که بازگشت به دوران گذشته حاصلی جز آزمودن آزموده نخواهد داشت و دیری نخواهد پایید که لزوم تغییر تصمیم دوباره برای مبارزه با مشکلاتی که ارمغان همیشگی ظهور بساز و بفروشان و دلالهای مصالح ساختمانی است، بروشنی حس شود. بنابراین چرا از هم اکنون چاره یی نیندیشیم و راه را برای مشکلات نبندیم.

برای مثال اگر میخواهیم به همه متقاضیان پروانه ساختمان بدهیم، بهتر نیست برای سازمانهای تعاون مسکن اولویت قائل شویم و سپس به افرادی که ساختن خانه حرفه شان نیست امتیازی بدهیم و بهر طریق مانع از سوداگری بی ضابطه در بازار ساختمان و مسکن شویم. اتخاذ چنین سیاستی وقتی اثرات مطلوب خود را در حد کمال بروز خواهد داد که احتیاج و نیاز به مصالح ساختمانی را متناسب با تعداد پروانه های صادر شده رفع کنیم تا دست دلالان آجر و گچ و سیمان را نیز کوتاه نگاه داریم.

تفسیر سیاسی روز

دیدار برژنف از آلمان غربی

نوشیروان کیهانی‌زاده

دیدار لئونید برژنف رهبر ۷۱ ساله شوروی از آلمان غربی که پنجشنبه گذشته آغاز شده است به عنوان یک واقعه مهم در سایر کشورهای بلوک غرب مخصوصا آمریکا دقیقا تعقیب می‌شود. این سفر یک هفته پس از تغییر دولت افغانستان و روی کار آمدن طرفداران شوروی در این کشور، آغاز شده است. برژنف درست روزی به آلمان غربی رفت که هوا کوفنگ رهبر چین رهسپار جمهوری دموکراتیک کره شده بود.

سفر برژنف به آلمان غربی ۵ ماه پس از تاریخی آغاز شد که برای این سفر در نظر گرفته شده بود. برژنف قرار بود در دسامبر گذشته به بن برود، ولی این دیدار به سبب بیمار شدن وی به تعویق افتاد که مفسران غربی این کسالت برژنف را «بیماری دیپلماتیک» نام نهاده‌اند. بررسی تحولات جهان نشان می‌دهد که دیپلماسی شوروی در اروپای غربی و چین در آسیای جنوب شرقی بار دیگر فعال شده است.

دیدار چهار روزه برژنف از آلمان غربی درست در هفته‌ای انجام می‌شود که ۳۳ سال پیش از آن در چنین هفته‌ای، ارتش سرخ برلن را تصرف کرد و با خودکشی هیتلر به عمر رایش سوم پایان داده شد و در حقیقت ثمرات تلاشهای بیسمارک که کوشید آلمانیها را در یک کشور واحد گردآورد بر باد رفت.

برژنف با صدو پنجاه همراه خود از جمله گرومیکو در زمانی به آلمان غربی قدم گذارده است که مناسبات آلمان غربی و آمریکا در یک معارضه شدید اقتصادی قرار گرفته‌اند. برنامه ریزان روسی تاریخ این مسافرت را طوری تنظیم کرده‌اند که پیش از کنفرانسهای ناتو، و رهبران کشورهای صنعتی جهان غرب انجام شود و از این لحاظ است که مذاکرات برژنف و هلموت اشمیت با اهمیت خاصی دنبال می‌شود.

در جهان غرب، آلمان غربی بیش از هر کشور دیگر با شوروی داد و ستد بازرگانی دارد. ارزش معاملات دو کشور در سال گذشته ۴/۳۶ میلیارد دلار بود و به همین جهت گسترش مناسبات بازرگانی جای مهمی را در مذاکرات طولانی برژنف و اشمیت به خود اختصاص داده است.

معمار گسترش مناسبات شوروی و آلمان غربی، ویلی برانت صدراعظم پیشین این کشور بود که چند سال قبل پس از کشف جاسوسی به سود بلوک شرق در دفترش، از این سمت استعفاء کرد تا دولت «سوسیال دموکرات» آلمان غربی باقی بماند.

شوروی پس از آنکه آلمان غربی با آلمان دموکراتیک رابطه برقرار کرد، یعنی موجودیت یکدیگر را پذیرفتند و بر تقسیم آلمان عملا صحه گذاردند، بسط مناسبات خود را با بن آغاز کرد.

در مذاکرات برژنف و اشمیت که پنجشنبه و جمعه جمعا به مدت پنج ساعت صورت گرفت مسائل سیاسی اروپا مخصوصا ادامه تشنج زدائی (دتانت) شرق و غرب مورد بحث قرار گرفت و برژنف ضمن تاکید تمایل خود به کاهش متعادل نیروها در اروپای مرکزی، مخالفت خویش را با تولید سلاحهای نوترونی اعلام داشت، ولی تصور نمی‌رود اشمیت که از طرفداران استقرار سلاحهای نوترونی در اروپای مرکزی یعنی مرز دو اتحادیه نظامی بوده است از این سیاست دست بردارد.

در این میان کارتر رئیس جمهوری آمریکا که اینک از ایالتهای شمال غربی این کشور دیدن می‌کند تکیه به توافق هائی که در مذاکرات مسکومیان و زیران خارجه آمریکا و شوروی بر سر محدود کردن تولید سلاحهای استراتژیک حاصل شد بیکار نماند و دیشب در پورتلند واقع در ایالت «اورگون» اعلام کرد که در صورت حصول توافقهای بیشتر میان شوروی و آمریکا، برژنف در آینده ای نزدیک به ایالات متحده سفر خواهد کرد، شاید هدف کارتر از بیان این مطلب جلب توجه اشمیت بوده است که اینک با برژنف مذاکره می کند

یادداشت‌های بدون تاریخ

جواد مجابی

طرح از : امین الله رضائی

اشاره

چندی پیش نسخه خطی نادر و گرانبهای «مقامات رجال الغیب» به لطف دوستی بدستم رسید. از نویسندهٔ آن آگاهی درستی در دست نیست لکن از نوع کتابت و شیوهٔ تحریر و وقایع و حادثات و نام کسان و جایها میتوان دریافت که عهد نویسنده آن از زمان ما چندان دور نیست.

این نسخه در ری به قلم کاتبی پریشان خاطر و امانت دار تحریر شده است، اگر چه خط آن خوش نیست و به قولی «شکسته، بسته» است لکن، سهو و خطائی برقلم او نرفته و چون دیگر نساخ از خود دخل و تصرفی بجا یا بیجا در متن روا نداشته است، همچنان که کاتب اصلی آن در وقایع و امور عصر خویش. در این کتاب مناصب دیوانی در روزگار نویسنده به شرحی موجزوکنائی آمده است. پیش از چاپ کل کتاب که شاید روزگاری شرف نشر یابد، فصلی از آنرا بعنوان حسبحالی از روزگار ما در اینجا می آورم.

دیوان مظالم

«دیوان مظالم» که به روزگاری دادخواهان برآن دیوان به تظلم می رفته‌اند و بسا که از آن به حقی رسیده و خشنود باز می گشته‌اند، اینک به روزگار فقیر، این دیوان مجلس مظلومان است و مسند ظالمان

هرکه را زر در کار و زور در رفتار است، از این دیوان شادان بازگردد، چرا که به شیرینی رشوت و منصب، همه کس فریفته شود خاصه ظالمان.

گویند قاضیان را از گرانجانان و گران گوشان بر می گزینند که نفرین مظلومان را هرگز به طبع نشنوند

به اشارت قلمی جانها ستانند و مالها برباینند، اگر چه قلم آنانرا، خود قدرت و نیرو، از سرچشمه ای دیگر باشد و آنان خود سایه‌ای‌اند از صدور و اشراف و اعیان لشگر و صاحبان تیول و اقطاع، که حرکت سایه ناگزیر از حرکت سایه گردان باشد.

گروهی این دیوان را دیوان ظالمان نام نهاده‌اند، چنانکه در آن حکمی جز ظلم روا نبود و گروهی دیگر آنرا دیوان مظلومان خوانده‌اند، چرا که جز ستمکش سوی آن درگاه نرود و جز ستمدیده از آن درگاه برنگردد.

سزاست که دیوان مظالم را دیوان ظلم خوانند، که اگر نه به لفظ خوش باشد لکن همگان را در این معنی، تجربه حاصل است.

خواص آنرا دیوان قضا نامیده‌اند و اهل دیوان خود این تعبیر، را خوشتر دارند براین باورند که خود این ظلم برخلق نمی خواهند و روا نمی دارند لکن قضای روزگار چنین رفته است و آنان بدین رفتار ناگزیرند.

گفته‌اند آنانرا در دعاوی خلق غالبا قلم در فرمان نیست و آنان امید می دارند که در این مسند، شاید روزی، گرهی از کار عاجزی بگشایند.

اما نیک پیداست که این بهانه، جواز آنهمه فساد و بیداد نتواند بود، گرچه بیداد به ظاهر از این عاملان باشد و به باطن از رجال الغیب، لکن خلق اینهمه از دست و زبان آنان بینند و زبانشان در وصف آنان بدین ابیات «سنائی» مترنم:

داده فتوای بخون اهل زمین
از سرجهل و حرص و از سرکین
هیچ نایافته زتقوی بوی
تهی از آب مانده همچو سبوی
مال ایتام داشته بحلال
خورده اموال بیوه و اطفال
از پی صید عامی و خامی
ساخته شرع و صدق را دامی
همه زشتان آینه دشمن
همه خفاش چشمه روشن

دیوان صدقات

و آن چنان باشد که صاحبان این دیوان، خیل گدایان را به لقمه‌ای و صدقه‌ای بنوازند. آنان را دهان ببندند و شکم بیانبارند، چندان که عشق و حکمت از دل و سر آنان گریزد. صدقه خوران را نوعها باشد: گدایان نام، گدایان نان، گدایان زر و سیم، گدایان منصب و جاه.

رسم دیوان صدقات آن باشد که هرنوعی را به فراخور نیاز، مالی و منصبی و عنوانی عطا شود تا آن کسان را زبان تعنت دراز نشود و در کار ملک چون و چرا نکنند. این گدایان عمری سر در آخور صدقات کنند و عز و شرف و نام را بهر جیفه دنیا در پای صاحب ـ شوکتان و بیدادگران خوار دارند، گرچه خود به دیده مردم چون خار باشند.

و از این گدایان آنان را که خواندن و نبشتن دانند به کارهای دیوانی عبث گمارند تا با سواد خود بیاض دفتر روزگار را اسود سازند. آنان را جملگی عمر به عطلت و بطالت سپری گردد و ملک و ملت را از آن فایده‌ای متصور نباشد

بعضی از حکما گفته‌اند، صدقه خوار حتی با فروبردن یک لقمه از این گندنا، از صورت آدمی بگردد و خوی حیوانی گیرد و از او جز زیان و خسران نیاید.

اینان به هوای نان پاره‌ای، مردمان را بیازارند، سنگ در راه خاص و عام افکنند، بد زبانی و اشتلم نمایند، خلق را دشنام دهند و آزار کنند. وعده ها دهند که صدیک از آن به عمل راست نیاید.

گره از کار فروبسته مردم چندان نگشایند که گره برسرشان خفت شود و از گور یکسره به دوزخ نفرین مردمان و به اسفل‌السافلین بدنامی و ننگ، فرو افتند.

هم از کژرفتاری این نامردمان است که دنیا چنین عفن و ناسازگار شده است و عرصه محبت و دوستکامی تنگ گشته است

«مولانا کمال اسمعیل» جهان این گدایان ازمند و فروشندگان روح را چه خوش توصیف کرده است:

مردمی رفت از جهان، آنکس که جوید مردمی
همچنان باشد که تصویری خیالی می کنند
دور دور سفلگانست و خسیسان، جلد باشد
وای آن مسکین که او قصد معالی می کنند
تا سگان را طوق زرینست و کسوت ششتری
هرکجا شیریست در عالم شکالی می کنند
جاهلی را دست می بوسند اندر دست حکم
فاضلی را پای ما، جان پایمالی می کنند
کاروان ناجوانمردی فراوان میرسند
از جوانمردی جهان را عرصه خالی می کنند
تازبان بند هنر شد حرز بازوی ملوک
حق بدست ناطق است ارمیل لالی می کنند

دیوان املاک

بروزگار ما جمعی از دیوان را به داشتن املاک نیاز افتاد و از پس مردم خواری و جهانخواری مشغله زمینداری آنان را خوش آمد.

پس ملک مردم از چنگ آنان بستدند و قباله بنام خود کردند

وهرچه به ثمن بخس خریده بودند به بهائی گزاف به دیگران بفروختند و آن دیگران نیز بر آن ربحی افزودند تا بدان پایه که خاک بی بها بدل به گوهر گرانبها شد. دیوان را حرص زمینخواری و ملک‌داری تا بدان پایه باشد که دهان انان طعم خاک را از مهد تا لحد فراموش نکند، خاک بر دهانشان باد!

دیوان از این زمینداری غرضی جز خرید و فروش نداشتند و مردمان از بیم آنان کشت و زرع را عاطل نهادند چنانکه امر فلاحت منسوخ شد و برزیگران و کشتگران زمین را وانهادند و از خانمان آواره شدند.

دیوان از زمینداری چنان زروسیم اندوختند که جهان را برمردمان تنگ کردند، و بهر سوی جهان ملکی و عمارتی بنام خود کردند بر اقطار گیتی پنجه افکندند، غافل از آنکه گفته‌اند: آنکه برخاک تسلط جوید زودا که خاک براوسلطه یابد و از او جز غبار نماند از سنائی است:

سر به خاک آورد امروزانکه افسر بود دی
تن به دوزخ برد امسال انکه کردن بود پار
اندرین زندان براین دندان زنان سگ صفت
روزکی چندای ستمکش صبر کن، دندان فشار
تابه بینی روی آن مردم کشان چون زعفران
تا به بینی روی این محنت کشان چون گل انار
جوهر آدم برون تازد بر آرد ناگهان
زین سگان آدمی کیمخت و خرمردم، دمار

و آن چنان باشد که مردان را چون شهوت جفت جوئی در سرافتد زنان به کابین کنند و بهر ساعتی عیش، عمری جدال و ذلت و نفرت برخویش روا دارند.

دیوان نفقات

و مردان از بهر عیش و آرامش، به تفاریق، نفقاتی بر عیال و اولاد نثار کنند و اگر کسب آن مال به طریق حلال میسر نباشد، لاجرم سرقت و رشوت پیشه کنند و جان عزیز را در پای شهوت تن خوار دارند. بسا کسان بروزگار ما پیش از همسر یابی، مردمانی آزاده و سرمست و شنگ بودند پس از آن مفلوکانی پریشان و ترسنده و بنده شدند که حرص زراندوزی و کسب تجمل، آنانرا چون خر عصاران به گرد مشغله هر روزی چندان گردانید که از آنان جز نامی به ننگ نماند.

آثار کبودی و سرخی بر روی مردان گاه آیتی صریح از تفاهم ابدی با اهرمنان مونثی است که عشق را تنها در ازاء نفقات روا داشته‌اند و تصریف مدخل را از باب مداخل پنداشته‌اند. فقیر در این روزگار شهادت دهد که مردان را، اینک، جز اسمی نمانده و زنان رسم آنانرا که سلطه و ایثار نفقات و فاعلیت بود چنان بکار بسته‌اند که جهان رنگ تأنیث پذیرفته است.

انوری در ذم این حالت فرماید:

زن را ز حد چارده تابیست سالگی
نظاره کن تمام، که نظاره کردنیست
زانجاچو در گذشت و به سی سالگی رسید
زودش بده طلاق که آواره کردنیست
چون در چهل رسید زتدبیر کاراو
غافل مشو که حادثه را چاره کردنیست

پنجاه ساله را نه بگویم چه کن ولیک
چون شصت ساله گشت به صد پاره کردنیست.

جماعتی را عقیده چنانست که دیوان نفقات را سابقا معنائی دیگر بوده و اکنون آنرا معنا دیگر گشته است. و آنرا چنان دانند که «داد و دهش‌های خاص، انعامات و بخشش‌ها چه از بهر آبادانی ملک و چه از بهر اسکان خلایق و طلب سکوت آنان از وظایف دیوان نفقات بوده است.»

ظریفی گوید که: این معنای قدیم، هیچ خلاف با آنچه در باب نفقه عیال یاد شد، ندارد، چرا که داد و دهش از یکسو و بخشش از سوی دیگر در هر دو معنا رواست.

در مشرب اهل نفقات جایز است که به زر و سیم دهان زن ببندند همانگونه که دهان ژاژ خایان و بدگویان و حسودان و سست گامان را.

آدمی را هیچ پوزه بندی، بدتر و کاری‌تر از زر تا کنون میسر نشده است. خوشا آنکس که به میخ زردهانش نتواند دوخت.

نفقه بحکم شرع در ازاء تمکین رواست، که اگر زوجه، تن به عشرت خاص مرد نسپارد، او را بر شوی حق نفقه نباشد و چنین است هم در عرف، حق نفقه بر آنان واجب است که به قدرت حاکمان سرتمکین فرود آرند. قدسیان حرم ستر عفاف را نیز گاه رنگ و بوی زر چون فرومایگان و اراذل به دام بی‌عفتی در اندازد، که دیده ایم و خوانده‌ایم.

دیوان ترفیع

اندر تسمیه دیوان ترفیع اختلاف است، گروهی گفته‌اند:

دیوان ترفیع را وظیفه، رفعت دادن مقام و اعطای بیستگانی (حقوق و مستمری) وظیفه خواران است. تا مردمان وظیفه خوار را به وظیفه داری در برابر اوامر و نواهی دیوانیان ناگزیر و ملتزم سازند.

گروهی دیگر دیوان ترفیع را مرتبتی دانسته‌اند که پاره‌ای از مردمان بسبب حصول مال و منال فراوان و عرضه زنان زیباروی از خود یا دیگران، و بعلت چرب زبانی و نمامی و ظرافت رفتار برحسب مذهب مختار حاکمان، بدان پایگاه رسند، که مقامی بس رفیع بنظرشان آید، و از آن پایگاه دست و زبان این نامردمان بر جان و مال و ناموس مردمان گشاده گردد، و با دیگران آن کنند از شناعت گفتار و فضاحت کردار و جلافت رفتار و قبایحی از این دست، که با آنان شده است. بدین نمط این نابخردان سرزمینی را به عفونت کردار خود بیالایند چنان که مردم را از زاد بوم خود بگریزانند.

لکن از آنرو که «ترفیع» در لغت بمعنای بالا بردن نیز آمده است، گروهی را این پندار مسلم شده که دیوان ترفیع، جایگاه شحنگان و محتسبان و گزمگان است که در آن گرد آمده‌اند، تا هر که را سرسبز در گرو زبان سرخ افتد و از عنایت نامرادی یا از سرخشم و پروای کسان، طغیان در گفتار و رفتار پدید آید او را از زمین بردارند و بردارکنند و سربلندی آن نامرادان و ارتفاع بخت آنان همواره برسردار باشد.

حکما این معنا را از بهر دیوان ترفیع به مشاهدت و شهادت بیشتر قرین یافته‌اند.

صائب فرماید:

نظر به شاخ بلند است مرغ وحشی را
تلاش دار کند هر سری که سودائی است

پیداست که فصل ناتمام است انشاءالله باقی آن را در شماره‌ای دیگر خواهید خواند.

چهل سال قبل...

برندگان مسابقات دوچرخه سواری دانش آموزان و دانشجویان

دیروز بامدادان پیش از طلوع آفتاب جمع کثیری از دانش آموزان و دانشجویان و علاقه‌مندان به ورزش برای تماشای مسابقه دوچرخه سواری در اسپریس جلالیه گرد آمده بودند.

در ساعت ۷ صبح مسابقه با تشریفات خاص آغاز گردید و نخستین دسته دوچرخه سواران وارد میدان شده بچالاکی و چابکی تمام در حرکت در آمدند.

مسابقه از ساعت ۷ صبح تا نزدیک ظهر ادامه داشت و در تمام مدت فریاد هورا و کف زدن و شادی حاضران بافتخار قهرمانان مسابقه بلند بود و در پایان هر دور برندگان مسابقه را روی دست بلند نموده و بدین وسیله از آنها قدردانی و تشویق مینمودند.

یک کیلومتری دانشکده ها

آقای اسد بهادر دانشجوی دانشکده افسری در مدت ۱/۳۵ و پنج دهم ثانیه مسافت را طی نمود و اول شناخته شد

آقای مرادیان دانشجوی دانشکده افسری دوم

آقای خبیری دانشجوی دانشکده فنی سوم

۲ کیلومتری خردسالان

در مسابقه دو کیلومتری خرد سالان دبیرستانها آقای کامکار شاهرودی دانش آموز دبیرستان دانش که در مدت ۳ دقیقه و ۲۴ ثانیه و یکدهم ثانیه دوره مسابقه را پیمود اول شد.

آقای احمد عاطفی دانش آموز دبیرستان فیروز بهرام دوم

آقای محمد فعلی دانش آموز دبیرستان نظام سوم

۳ کیلومتری دانشکده ها

آقای شقاقی دانشجوی دانشکده فنی در مدت ۵ دقیقه و ۳۰ ثانیه و ۹ دهم دوره را پیمود و اول شد

آقای انصاری دانشجوی دانشکده افسری دوم

آقای شهشهانی دانشجوی دانشکده فنی سوم

یک کیلومتری خردسالان

در میان شرکت کنندگان مسابقه یک کیلومتری خردسالان دبیرستانها آقای کنستانتین دانش آموز دبیرستان البرز این مسافت را در یک دقیقه و ۳ ثانیه پیمود و حائز رتبه اول شد.

آقای نگهبان دانش آموز دبیرستان نظام دوم و آقای منادی دانش آموز دبیرستان ۱۵ بهمن سوم شدند.

یک کیلومتری بزرگسالان

در مسابقه یک کیلومتری بزرگ سالان دبیرستانها آقایان زیر برنده مسابقه شدند.

۱ـ آقای محمد خاتم دانش آموز دبیرستان نظام در مدت یک دقیقه و ۳۲ ثانیه مسافت یک کیلومتر را پیمود.

۲ـ آقای سمندر علی دانش آموز هنرستان

۳ـ آقای مقدم وجدانی دانش آموز دبیرستان البرز

۴ کیلومتری خردسالان

آقای اردوخانی از دبیرستان بازرگانی در مدت ۷ دقیقه و ۱۰ ثانیه و پنج دهم ثانیه مسافت را طی کرده اول شد

آقای شاهرخشاهی از دبیرستان فیروز بهرام دوم

آقای آساطوریان از دبیرستان البرز سوم

۴ کیلومتری بزرگسالان

آقای امامی دانش آموز دبیرستان نظام اول

آقای کیانپور دانش آموز دبیرستان البرز دوم

آقای نعمانی دانش آموز دبیرستان بازرگانی سوم

۶ کیلومتری دانشکده ها

آقای فرزانگان دانشجوی دانشکده افسری در مدت ۱۰ دقیقه و ۵۹ ثانیه و پنج دهم ثانیه مسافت را پیمود و اول شد

آقای میردامادیان دانشجوی دانشکده افسری دوم

آقای فزونی دانشجوی دانشکده فنی سوم

۶ کیلومتری خردسالان

آقای پرویز خسروانی دانش آموز دبیرستان نظام اول. با وجود آن که آقای خسروانی در هنگام مسابقه زمین خورده بود این قسمت را در ۱۱ دقیقه و ۲۰ ثانیه و هشت دهم ثانیه پیمود و ۸۰۰ متر از برنده دوم جلو بود

نور محمدیان دانش آموز دبیرستان دارالفنون دوم

مهنا دانش آموز دبیرستان نظام سوم

۶ کیلومتری بزرگسالان

در شش کیلومتر بزرگسالان و دبیرستانها آقای کامکار شاهرودی دانش آموز دبیرستان دانش اول، آقای تبریزی دانش آموز دبیرستان بازرگانی دوم. آقای معزی دانش آموز دبیرستان شرف سوم شدند

۱۰ کیلو متری دانشکده

اول ملایری از دانشکده فنی در مدت ۱۹ دقیقه و ۴ ثانیه، دوم نوائی از دانشسرای عالی دوم، سوم شعاعی از دانشکده فنی

در مسجد مجد

امروز صبح از ساعت ۹ مجلس ختم مرحوم والده آقای حکمت وزیر کشور در مسجد مجد منعقد بود. آقایان نخست وزیر و رئیس مجلس شورای ملی و وزیران و نمایندگان مجلس و روسای ادارات در مسجد مجد حضور بهمرسانیدند، و در پایان آقای شمس الدین واعظ بیاناتی نمودند.

ورود به ساری

آقای حسین رودکی که بجای آقای مهندس خیرو هدایت رئیس ناحیه راه‌آهن تعیین شده بودند به ساری وارد و مشغول کار شدند.

«نقل از اطلاعات ۱۶ اردیبهشت ۱۳۱۸»

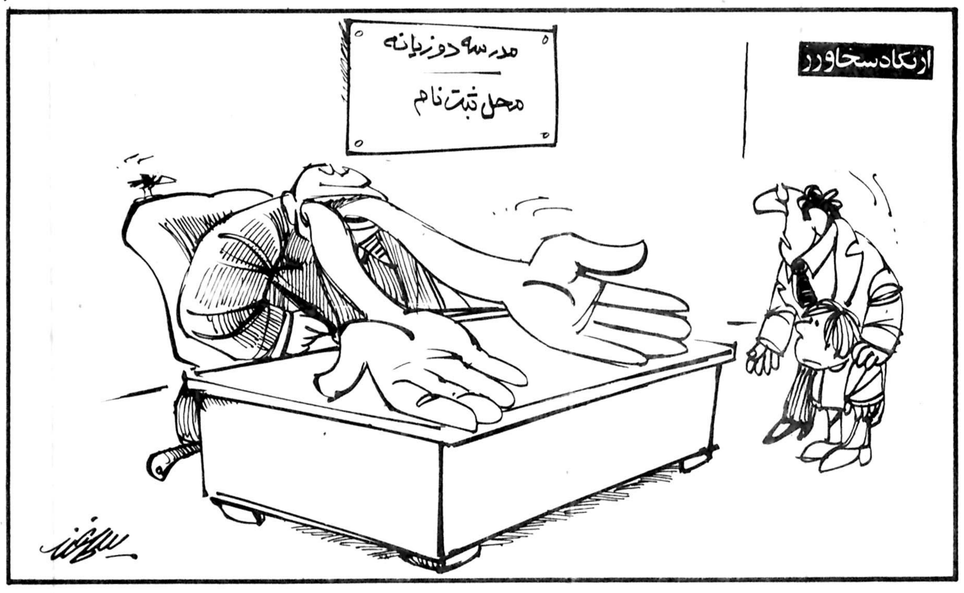

امروز در تاریخ

اتحاد مثلث تشکیل شد و جهان در آستانه جنگ قرار گرفت

۵ مه (جمعه)

۱۵۳۷ ✱ پروتستانهای آلمان دعوت از پاپ برای شرکت در مجمع عمومی خود را رد کردند. این نخستین بار بود که در جهان مسیحیان چنین حادثه‌ای روی می‌داد.

۱۵۷۰ ✱ عثمانی (ترکیه فعلی) به دولت جمهوری ونیز (امروزه بندری در شمال شرقی ایتالیا) که حاضر نشده بود قبرس را که از متصرفات آن دولت بود به عثمانی تسلیم کند اعلام جنگ داد، ولی بی‌درنگ دولت اسپانیا به «ونیز» قول کمک نظامی و اعزام بحریه داد.

۱۸۱۸ ✱ کارل مارکس خالق آلمانی کمونیزم متولد شد. وی به سال ۱۸۸۳ در گذشت.

۱۸۲۱ ✱ ناپلئون بناپارت در حالیکه در جزیره سنت هلن واقع در اقیانوس اطلس در حال تبعید بسر می‌برد در گذشت. وی که در جریان انقلاب کبیر فرانسه به قدرت رسیده بود، با یک سلسله جنگها نه تنها فرانسه را در صدر قدرتهای آن زمان قرار داد، بلکه چهره اروپا را دگرگون ساخت.

۱۸۹۴ ✱ انگلیس و ایتالیا مستعمرات خود را در «شاخ افریقا» مشخص کردند و شهر باستانی «حرار» مرز این متصرفات قرار گرفت.

۱۹۳۶ ✱ ارتش موسولینی رهبر ایتالیا با تصرف آدیس آبابا حملات خود را در اتیوپی متوقف ساخت.

۱۹۵۵ ✱ حالت اشغال نظامی آلمان غربی پایان داده شد

۶ مه (شنبه)

۱۸۵۶ ✱ زیگموند فروید روانشناس اتریشی متولد شد. وی به سال ۱۹۳۹ در گذشت.

۱۸۷۷ ✱ انگلیس به روسیه اخطار کرد که تلاشهای خود را بمنظور محاصره کانال سوئز و یا حمله نظامی به مصر متوقف سازد.

۱۸۸۲ ✱ دولت ایالت متحده با توجه به هجوم چینی‌ها به غرب امریکا، مهاجرت چینیان را به آن کشور ممنوع کرد. هم اکنون جوامع چینی متعددی در ایالات غربی امریکا به سر می‌برند و شهر سانفرانسیسکو بیش از یکصد هزار چینی دارد. که محله مخصوص به خود دارد (چیناتاون).

۱۸۹۱ ✱ اتحاد مثلث مرکب از آلمان، ایتالیا و اتریش تشکیل شد تشکیل این اتحادیه که صلح مسلح را در پی داشت یکی از علل جنگ جهانی اول به حساب آورده می‌شود.

۱۹۱۹ ✱ کنفرانس صلح که پس از جنگ اول جهانی تشکیل شده بود مستعمرات المان در افریقای شرقی را تحت قیمومت انگلیس و آفریقای جنوب غربی آلمان (فعلا نامیبیا) را تحت قیمومت دولت فدرال افریقای جنوبی قرار داد. این دولت پس از ۵۹ سال هنوز نامیبیا را آزاد نکرده است.

۱۹۳۲ ✱ «پل دومر» رئیس جمهوری فرانسه به دست یک مهاجر روسی ترور شد.

۱۹۴۱ ✱ استالین دبیر کل حزب کمونیست شوروی نخست وزیر این کشور نیز شد.

۱۹۴۲ ✱ نیروهای امریکائی و فیلیپینی در منطقه مانیل به نیروهای ژاپن که فیلیپین را مورد حمله قرار داده بودند تسلیم شدند.

۱۹۷۴ ✱ ویلی برانت از صدارت عظمای آلمان فدرال به این علت که رئیس دفترش به عنوان جاسوس آلمان دموکراتیک دستگیر شده بود کناره گیری کرد تا دولت سوسیال دموکرات آلمان فدرال مورد انتقاد بیشتر قرار نگیرد و از هم نپاشد. برانت خود را مسئول این واقعه که در انتخاب همکارانش دقت نکرده بود خواند.

بفرمائید! این هم نتیجه خوش باوری!

محمد سعید حبشی

همین چند روز پیش بود که تیمسار شهرستانی ریاست محترم راهنمائی و رانندگی تهران در برنامه تلویزیونی «با مردم» در حضور آقای مجیدیه دادستان محترم تهران و به شهادت میلیونها بیننده تلویزیون، از همکاری افسران راهنمائی و رانندگی سخن می گفتند و ضمن تشریح خدمات افسران راهنمائی تاکید کردند که این گروه از افراد تحصیلکرده مملکت هستند به عنوان یک راهنما در رفع مشکلات مردم تلاش می کنند. ایشان ضمن بیان این مطالب، بمناسبت اینکه موضوع برنامه در اطراف حوادث رانندگی دور می زد از رانندگان هم خواستند تا برای جلوگیری از بروز حوادث ناگوار دقت کنند و به مصدومین هم با از خود گذشتگی کمک نمایند.

با آنکه تابحال ماموران و افسران راهنمائی و رانندگی بارها و بارها بجای خدمت به مردم و راهنمائی آنها در مردم ایجاد نارضایی کرده‌اند و حتی انتقاد شدید علیاحضرت شهبانو را از وضع راهنمائی و رانندگی باعث شده‌اند، آشب من و عده‌ای با دیدن آن برنامه تلویزیونی باور کردیم که حتما ماموران و افسران راهنمائی نسبت به وظایف خود توجیه شده‌اند و از این پس مردم در این مورد بخصوص شاهد مقصود را در بر خواهند داشت. اما درست چند روز پس از پخش برنامه یعنی ساعت ۱۷/۳۰ روز سه شنبه ۳۷/۲/۱۲ به موردی برخورد کردم که تاسف آور است.

در این ساعت باتفاق خانواده‌ام با اتومبیل از روزولت جنوبی به طرف میدان ۲۵ شهریور حرکت می کردم. به مدخل میدان که رسیدم، چراغ قرمز شد و در صف طویل اتومبیلها به انتظار چراغ سبز توقف کردم. وقتی چراغ سبز شد با عبور اتومبیلهای جلوئی به حرکت ادامه دادم. درست در لحظه‌ای که به مانع میانی خیابان که عبور اتومبیلها را از جهت مخالف تقسیم می کند رسیدم پیرمردی که برای حرکت به طرف پیاده رو جلوی اتومبیلم پرید و من برای نجات جان او و پرهیز از ترمز که منجر به برخورد اتومبیل عقبی اتومبیل به من و ایجاد تصادف و راه بندان می شد فورا به سمت چپ منحرف شدم و خوشبختانه حادثه‌ای روی نداد. در این لحظه نه تنها من بلکه رانندگان دیگر هم احساس آرامش می کردند، اما افسر موظف این تقاطع که دویست متر آنطرف تر در گوشه‌ای ایستاده بود بدون آگاهی از انچه که اتفاق افتاده و فقط اتومبیل مرا در سمت چپ خیابان و آنطرف مانع که حدود دو سه متر طول دارد دیده سوت زنان مرا نزد خود خواند. در این لحظه همسرم نگران شد که مبادا بی جهت جریمه شوم. من در حالیکه به برنامه تلویزیونی چند شب پیش تیمسار شهرستانی درباره همکاری و همفکری مامورین راهنمائی و رانندگی با مردم اشاره داشتم و آنرا برای همسرم تجزیه و تحلیل می کردم. به دلیل احترام به قانون و لباسی که آن افسر شریف پوشیده بود از اتومبیل پیاده شدم و پس از ادای سلام چگونگی ماوقع را برایش تشریح کردم. اما او باچهره و لحن غیرقابل تحملی گواهینامه‌ام را خواست. آنرا ارائه دادم و با کمال تعجب دیدم که مشغول نوشتن جریمه شده است. از او خواستم به عرایضم توجه کند. حتی گفتم به دلیل آنکه عضو دفتر مرکزی خبر سازمان رادیو و تلویزیون و خبرنگار مطبوعات هستم می دانم که برابر دستورالعملهای مقامات راهنمائی و رانندگی تصمیم شما منطقی نیست، چون انحراف به چپ من به دلیل نجات جان پیرمرد و حتی جلوگیری از تصادف و ایجاد راه

بقیه در صفحه ۲۷

اثر باستانی، بلای جان مردم شده

بنده هم مثل همه عاشقان و شیفتگان آثار باستانی اعتقاد دارم که مراقبت و مواظبت از آثار باستانی وظیفه فرد فرد مردم است و تلویحا اقدامات وزارت فرهنگ و هنر را بخصوص ظرف چند سال اخیر که در این زمینه مبذول داشته است می ستایم، اما اینکه هربنای ویرانه‌ای را بجای اثر باستانی جازدن و کلی اسباب زحمت برای مردم فراهم آوردن، مقبول و ستودنی نیست. دو سال پیش طاق چهار سوق بزرگ در بازار ریزش کرد و بیم آن میرفت که روی سرمردم خراب شود با پیگیری مردم، وزارت فرهنگ و هنر چند ستون چوبی موقت زیر طاق نصب کرد و موقتا از ریزش آن جلوگیری نمود. اما از شما چه پنهان از همان تاریخ تاکنون هر روز مقداری خاک از سقف ریزش میکند و ظاهرا قربانی می طلبد. مغازه داران و عابرانی که ناچارند از این نقطه عبور کنند و این روزها خطر را بخوبی حس کرده‌اند، از خود می پرسند که آیا ارزش تاریخی این طاق آنقدر زیاد است که حتی جان ده ها انسان بی گناه را یارای برابری با آن نیست؟ و آیا مسئولان حفظ و حراست آثار باستانی وظیفه ندارند که نه بخاطر مردم بلکه بنا به همان دلیلی که به بهانه آثار باستانی بودن دو سال است با چند تیر چوبی یک طاق در معرض فرو ریختن را سرپانگاهداشته‌اند، آنرا مرمت کنند و نگذارند این اثر مهم و همراه آن جان ده‌ها نفر از میان برود؟

اکبر کریمی ـ یحیی مهدی زادگان ـ علی اکبر حیدری ـ بهرام حقیقی ـ محمد وثوقیان ـ حجت شعبانی ـ حسن اجیلی و امضاء های دیگر...

نظریات کارمندان دولت در مورد قانون استخدام

پیشنهادهای جامعه تکنسین های ایرانی برای اصلاح قانون استخدام

محمد قوامی شیرازی، رئیس جامعه تکنیسینهای ایران از سوی جامعه، ضمن ارسال نامه‌ای به روزنامه اطلاعات در مورد تجدید نظر در لایحه نهائی قانون استخدام ضمن اشاره به جایگزینی هرچه بیشتر تجربه بجای مدرک تحصیلی خواستار اصلاح پاره‌ای از مقررات قانون استخدام بشرح زیر شده است:

✱ تصمیم در مورد تعیین تاریخ اول مهرماه سال ۲۵۳۲ برای اجرای طرح طبقه بندی مشاغل درست نمی باشد زیرا دستور صادر چنین بوده است که هرکس در روز اول مهر ماه سال ۲۵۳۲ در راس هرشغلی باشند باید از گروه آن شغل استفاده نمایند و در نتیجه این امکان وجود داشته است که مسئولین امر بتوانند چند روز قبل از تاریخ فوق اشخاص فعال و با سابقه‌ای را از پستهای حساس برداشته و بجای آنها آشنایان خود را در این چنین پستهائی بگمارند و بدین ترتیب شخصی که سالها مسئول پستی بوده است چون در تاریخ اول مهر ماه ۲۵۳۲ شاغل آن پست نبوده‌اند نتوانسته‌اند گروه پست خود را بگیرند.

✱ چون تکنیسینها دارای دیپلم فنی بودند اول آنها را در گروه ۴ قرار دادند و سپس با اقداماتی که انجام شد توانستند به گروه ۸ ارتقاء یابند و پس از سالها دوندگی بعضی از تکنیسینها هم که دارای پستهای حساس بودند (از ۳۰ هزار نفر تکنیسین در حدود ۵۰۰ نفر) به گروههای ۹ و ۱۰ و ۱۱ رسیدند ولی پایه آنها بعلت نداشتن شرایط احراز طوری در نظر گرفته شده است که یک تکنیسین با ۳۰ سال سابقه خدمت در پایه ۵ گروه یازده قرار گرفته است.

برای رفع این مشکل پیشنهاد می شود که: تکنیسینها با ۱۵ سال سابقه خدمت به گروه ۹ برونده و پایه آنها نیز مطابق ۱۵ سال سابقه خدمتشان داده شود و پس از ۲۰ سال به گروه ۱۰ برونده و پایه نیز مطابق ۲۰ سال محاسبه شود و سپس با ۳۰ سال سابقه خدمت به گروه ۱۲ رفته و پایه آنها نیز ۱۵ تعیین شود.

بدین ترتیب پس از ۳۰ سال خدمت هر تکنیسین می تواند برای هردو سال خدمت یک پایه بگیرد و در موقع بازنشستگی از حداکثر حقوق برخوردار شود، زیرا درحال حاضر نیز تکنیسینی که ۳۰ سال سابقه خدمت داشته باشد یک نفر مهندس علمی و عملی است و در اغلب نقاط دنیا مانند آلمان و اتریش پس از ۱۵ سال خدمت تکنیسینها را مهندس عملی می شناسند.

✱ مزایائیکه فعلا به تکنیسینها میدهند و کسور از آن کسر مینمایند در موقع بازنشستگی بجمع حقوق افزوده گردد زیرا تکنیسینها در تمام دوران خدمت با خطرات گوناگون روبرو هستند و در کارخانجات مانند کارگران مینمایند.

✱ به حقوق ثابتی که از بدو شروع خدمت برای یک تکنیسین در نظر گرفته میشود بایستی مانند سایر ممالک مرتبا سال بسال بان اضافه شود تا اگر تکنیسینی دارای پست حساسی نبوده بداند که از لحاظ حقوق برای اداره زندگی عائله‌اش فرقی با سایرین ندارد و دیگر برای بدست آوردن پست دوندگی ننماید.

✱ هرچه بردوران خدمت یک تکنیسین اضافه شود برتجربه او هم افزوده میگردد و در سن ۶۰ سالگی بخوبی می تواند سایرین را رهبری نماید بعوض اینکه چنین تکنیسینی را بازنشسته و عاطل و باطل نمایند از تجربیات او بجای متخصصین استفاده نمایند و اصولا چه مانعی دارد از وجود تکنیسینها نیز پس از دوران خدمت برای تعلیم دادن و تربیت کارگران و تکنیسینهای جوان استفاده نمایند.

✱ میزان حقوق تکنیسینها به حقوقی که بخشهای خصوصی می پردازند رسانیده شود تا تکنیسینها کار دولتی را ترک ننموده و به بخشهای خصوصی روی نیاورند و جامعه تکنیسینها پیشنهاد می کند که در اصلاح لایحه نهائی ترتیبی داده شود تا پایه های کسر شده از تکنیسینها به آنان مسترد شود و بخاطر جلوگیری از سنگینی بار مالی آن این پایه ها بجای اول مهرماه سال ۲۵۳۲ از اول فروردین ماه سال جاری داده شود.

سولیران و... ورزش

رشد جامعه ایران امکان آنرا فراهم آورده است که ورزش بعنوان یک فریضه ملی در کشور ما مطرح شود. ایرانی باید تن سالم داشته باشد تا روح سالم او سازندگی جامعه را هرچه بیشتر میسر سازد. اکنون ورزشگاهها و سالن‌های ورزشی در همه جای ایران در دست ساختمان است و سولیران افتخار می‌کند که در این سازندگی نقشی اساسی را بعهده دارد.

طرف ۱۶ سال اخیر شرکت سهامی عام سولیران با استفاده از آخرین تحقیقات ومطالعات گروه سوله آمریکا و با در اختیار داشتن ماشین آلات مدرن و تمام اتوماتیک خود اسکلت‌های فولادی بسیاری از کارخانه‌ها، کارگاهها، انبارها، سردخانه‌ها، سالن‌های ورزشی، آشیانه‌های هواپیما، مرغداری و دامداری، مدارس و سوپر مارکت‌ها و سالن‌های اجتماعات ایران و سایر کشورهای خاورمیانه را تولید و نصب نموده است.

„سولیران„ یعنی ساختمان مدرن، محکم و باصرفه

SULIRAN
شرکت سهامی عام سولیران
(وابسته به گروه صنعتی بهشهر)
تهران ـ جاده جنوبی کرج کیلومتر ۲۲ ـ خیابان سولا کام تلفن ۴ـ۹۵۴۷۴۱، ۹ـ۹۶۵۰۸۵ ـ آدرس مکاتباتی: تهران ـ خیابان سپهبد زاهدی شماره ۵۶

Su-۱۹۶-۳۷

از: اکسپرس

کارتر دربرابر مسئله فروش هواپیما به مصر و عربستان سعودی

پرزیدنت کارتر درباره فروش هواپیما به سه کشور خاورمیانه عربستان سعودی، مصر و اسرائیل بار دیگر با کنگره امریکا درگیر شده است

جیمی کارتر روز ۱۵ فوریه به کنگره پیشنهاد کرد که با فروش دویست هواپیمای جنگنده به این سه کشور (۱۵ هواپیمای اف ـ ۱۵ و ۷۵ اف ۱۶ به اسرائیل، پنجاه هواپیمای اف ۵ به مصر و ۶۰ هواپیمای اف ۱۵ به عربستان سعودی) موافقت کند. کمیسیون امور خارجی سنا در همان نخستین روز آغاز بحث به کاخ سفید پیشنهاد کرد که بررسی باین طرح به پس از بازگشت هیاتی که به خاورمیانه فرستاده خواهد شد موکول شود.

اما با رد این پیشنهاد از جانب کارتر مذاکرات کمیسیون از سر گرفته شد. با وجود توضیحات سایروس ونس وزیر خارجه و هارولد براون وزیر دفاع امریکا اکثریت اعضای کمیسیون همچنان با فروش هواپیما به مصر و عربستان سعودی مخالفت می کنند.

وزیر دفاع امریکا معتقد است که عربستان سعودی برای دفاع از سرزمین خود در برابر حملات احتمالی عراق، یمن جنوبی و اتیوپی به هواپیماهای فوق مدرن اف ۱۵ نیاز مبرم دارد. عربستان این هواپیما ها را در ماه مه ۱۹۷۳ به امریکا سفارش داد و پولی که بابت آنها خواهد پرداخت بالغ بر ۱۸ میلیارد تومان خواهد شد.

دولت ریاض با استفاده از «روابط ویژه» عربستان سعودی با امریکا کاخ سفید را قانع کرده که شایستگی خرید بهترین هواپیماهای شکاری را برای مدرنیزه کردن نیروی هوائی خود که از هواپیماهای اف ۵ و چهل هواپیمای قدیمی «لایتنینگ» ساخت انگلیس تشکیل میشود دارد. اما اسرائیلی ها و دوستان شان در کنگره زنگ خطر را بصدا در آورده و میگویند استقرار هواپیماهای اف ۱۵ در پایگاه «تبوک» که در ۱۸۰ کیلومتری بندر «ایلات» و ۴۵۰ کیلومتری بیت‌المقدس قرار دارد امنیت کشور یهود را بخطر خواهد انداخت، عربستان سعودی تاکید کرده است که خیال استقرار هواپیماهای اف ۱۵ را در پایگاه «تبوک» ندارد اما اسرائیلی ها به وعده های ریاض اعتماد ندارند.

مخالفان طرح پیشنهادی کارتر می گویند فروش شکاریهای اف ۱۵ به ریاض نه تنها امنیت اسرائیل را تهدید خواهد کرد بلکه یک عامل بی ثباتی در سراسر منطقه خواهد بود عربستان سعودی نیز بطور غیر مستقیم در این پیکار شرکت دارد. ملک خالد تهدید کرده است که در صورت مخالفت کنگره هواپیماهای مورد نیاز ارتش هوائی را از کشور دیگر تامین خواهد کرد. علاوه بر این سعودی ها با یک موسسه روابط عمومی که بوسیله یکی از دوستان شخصی سفیر امریکا در ریاض اداره میشود تماس گرفته اند

استدلال واسطه های عربستان سعودی و کمپانی «مک دنل دوگلاس» سازنده هواپیمای اف ۱۵ نیز وزنه سنگین در این پیکار بسود ریاض بوجود می آورد.

منافع نفتی و مالی امریکا و این مسئله که هواپیمای اف ۱۵ قبل از ۱۹۸۳ بپرواز در نخواهند آمد و کارآئی آنها تا اوایل سال ۱۹۹۰ به کمک های تاکتیکی امریکا بستگی خواهد داشت نقش مهمی در این معامله بزرگ دارد. از سوی دیگر عربستان سعودی برای جلب موافقت امریکا بی آنکه از اسرائیل سخنی به میان بیاورد خطری را که از جانب عراق، یمن جنوبی و اتیوپی دو کشور مارکسیست متوجه آن کشور است عنوان می کند.

سعودی ها در عین حال خاطر نشان میسازند که در اندیشه امضای یک قرار داد ۱۷ میلیارد فرانکی برای خرید تانک، موشک رادار، هواپیماهای «آلفاجت»... و میراژهای اف ۱ و اف ـ ۲ با فرانسه هستند.

از سوی دیگر اسرائیل با کمک دوستان خود در کنگره در برابر طرفداران فروش هواپیما به عربستان سعودی سد محکمی تشکیل داده است. موشه دایان وزیر امور خارجه اسرائیل اندکی قبل از آنکه بیت المقدس را بسوی واشنگتن ترک کند گفت اسرائیل ترجیح

میدهد از دریافت این هواپیماها چشم بپوشد تا آنکه به قیمت مسلح شدن عربستان سعودی به شکاریهای اف ۱۵ هواپیماهای جدیدی از امریکا تحویل بگیرد. کارتر در نظر دارد برای جلب موافقت کمیسیون خارجی سنا پیشنهاد فروش هواپیماهای بیشتری را به اسرائیل بدهد.

بموجب این پیشنهاد تا قبل از ۱۹۸۱ هفتاد و پنج هواپیمای اف ۱۶ و ۱۵ هواپیماهای اف ۱۵ یکجا باسرائیل تحویل داده میشود و عربستان سعودی نیز ۶۰ هواپیما در همان تاریخ دریافت می کند اما تحول ۵۰ هواپیما به مصر باینده دورتر موکول میشود.

در هر حال کارتر با پیشنهاد فروش هواپیماهای اف ۱۵ به عربستان سعودی توفانی بزرگی در مجلس نمایندگان و سنا بپا کرده است ولی کاخ سفید هنوز هم نسبت به تصویب این پیشنهاد خوشبین است و همه تلاش خود را بکار می برد تا کمیسیون های خارجی دو مجلس طرح پیشنهادی کارتر را تصویب کند.

از: اکونویست

ورق برنده در دست کارتر است؟

پرزیدنت کارتر در مورد به تعویق انداختن تولید بمب نوترونی در مقابل گرفتن امتیازی از شوروی به موفقیت دست یافته است. پرزیدنت برژنف روز سه شنبه در کنفرانس جوانان کمونیست در مسکو اظهار داشت که چنانچه امریکا اقدام به ساختن سلاحهای نوترونی نکند شوروی نیز مبادرت باینکار نخواهد کرد. پرزیدنت کارتر نیز همان روز در یک کنفرانس مطبوعاتی در واشنگتن اظهار داشت که پیشنهاد بر ژنف نکته مهمی در برنداشته زیرا اولا روسها احتیاجی به بمب نوترونی ندارند زیرا این بمب فقط در مقابل حمله دسته جمعی تانکها از نوع تانکهائی که شوروی می تواند در دشت اروپای مرکزی بحرکت در آورد قابل استفاده خواهد بود و موضوع دوم اینست که راه حل این مسئله چاره اندیشی در مورد برتری بیش از دو برابر قدرت تانکهای شوروی در اروپای مرکزی است.

در لحن پرزیدنت کارتر هنگامی که از هفتم آوریل اعلام داشت تصمیم نهائی امریکا در بتاخیر انداختن تولید بمب نوترونی بستگی باین خواهد داشت که شوروی نیز محدودیتی در برنامه های مربوط به سلاحهای معمولی و هسته‌ای خود قائل شود این خطر احساس میشد که پرزیدنت برژنف قسمت دوم گفته کارتر یعنی سلاحهای هسته‌ای را قبول کند. بنابر این دادن امتیاز کوچکی از جانب شوروی در گفتگوهای جاری هسته‌ای در مقابل خود داری امریکا در تولید سلاحهای نوترونی برای همیشه مفهومی نخواهد داشت.

موضوع تاکتیکی

نیروهای هسته‌ای استراتژیکی این دو کشور که هفته گذشته موضوع صحبت سایروونس ونس در مسکو بود مطلبی جداگانه است که بایستی در مذاکرات سالت موازنه آن حفظ شود.

بنابر گفته دکتر «اون» وزیر خارجه بریتانیا مسئله سلاحهای نوترونی یک موضوع تاکتیکی است و بهترین راه برای کم خطر ساختن این سلاحها اینست که شوروی تانکهای کمتری در اختیار داشته باشد. چنانچه روسها با این امر موافقت نکنند و سلاحهای معمولی ضد تانک نیز قادر به متوقف کردن حمله تانکهای شوروی نباشند در این صورت سلاحهای نوترونی ممکنست تنها پاسخ برای سلاحهای تاکتیکی ناتو باشد که در مقایسه با انواع قدیمی تر سلاحهای تاکتیکی هسته‌ای که نواحی وسیعی را در هم میکوبد و توده های ابر رادیو اکتیو بوجود آورد سلاحهاحی کمتر غیر انسانی بشمار می‌رود.

بدرستی معلوم نیست که بکار بردن سلاحهای نوترونی بیشتر باعث بروز جنگ اتمی شود زیرا تنها در شرایطی از سلاحهای نوترونی استفاده خواهد شد که شوروی به حمله برق آسائی دست بزند و در این مورد است که سلاحهای هسته‌ای اجبارا مورد استفاده واقع خواهد شد. هدف پرزیدنت کارتر از بدست گرفتن ورق برنده بمب نوترونی بدست آوردن پیشنهادی جدی از طرف برژنف است که هنوز در اینمورد از جانب رهبر شوروی خبری نشده است.

از: یونایتد پرس

حضور نظامی فرانسه در شمال افریقا

بالا گرفتن فشار حملات چریکی از طرف شورشیان ضد دولتی در «چاد» و موریتانی فرانسویان را مجبور کرده است تا حضور نظامی خود را در شمال افریقا تقویت کنند.

دردا‌کار دیپلماتها میگویند که اخیرا بیش از ۹۰۰ نفر از «لژیونر»های فرانسوی از راه هوا به «چاد» فرستاده شده اند تا تعرض بزرگی را که از طرف شورشیان مورد حمایت لیبی (گروه «فرولینا») برپا شده است مهار کنند. در عین حال ـ باز هم طبق اظهار همان منابع هواپیماهای جنگی فرانسه وارد آوردن فشار بر شورشیان تحت رهبری جبهه آزادی بخش صحرای باختری (پولیزاریو) را که از طرف الجزایر پشتیبانی میشوند و هدفشان در حال حاضر نابود کردن اقتصاد موریتانی است، در این اواخر افزایش داده‌اند.

دستور گسیل شدن لژیونرها و چتربازان فرانسوی به چاد هنگامی از طرف مقامات نظامی فرانسه صادر شد که اندکی پیشتر از آن «فرولینا» با استفاده از فرصتی که بوسیله یک آتش بس اخیر برای گرداوردن دوباره قوای خود بدست آورده بود تعرضی بزرگ برضد نیروهای دولت «فلیکس مالوم» رئیس جمهور چاد برپا کرد.

نقل و انتقالات نظامی و شدت یافتن کشمکش مسلحانه در «چاد» همزمان با سرعت گرفتن حملات هوایی فرانسه علیه شورشیان پولیزاریو در بخش موریتانی در صحرای باختری است.

پاسداری از معادن

جبهه آزادی بخش صحرا این روزها سخت در تلاش است تا استخراج سنگ آهنی را که در برگیرنده ۷۵ درصد تمام درآمد صادراتی موریتانی بشمار میرود دچار توقف کند. دیپلماتهایی که از آنان نقل قول شده است ضمنا گفته‌اند که مراکش نیز نیروهای خود را برای پاسداری از معادن آهن صحرای موریتانی و راه آهن ۸۰۰ کیلومتری آن که وسیله ارتباطی حیاتی برای حمل سنگ آهن استخراج شده به کنار دریا (ساحل اقیانوس اطلس) است تقویت کرده است.

مقامات نظامی فرانسوی که اخیرا تاسیسات هوایی خود را در موریتانی از پایتخت آن کشور به ناحیه‌ای بنام «نائوادیبو» منتقل کرده‌اند مدعی هستند که هواپیماهای جنگی فرانسه (از نوع «جاگوار») از این پایگاه صرفا برای مقاصد شناسایی به پرواز درمی آیند.

ولی دیپلماتهای باختری در برابر این ادعا با پوزخند واکنش نشان میدهند. بقول یکی از این دیپلماتها شاید واقعا ماموریت جتهای جنگی «جاگوار» که از پایگاه «نائو آدیبو» برمی خیزند با مقاصد شناسایی ارتباط داشته باشد.

ولی ندرتا می توان کسانی را یافت تا خبر نداشته باشند که همه این هواپیماها ـ هنگام برخاستن از پایگاه خود در موریتانی تعداد زیادی بمب و موشک در زیر شکم هایشان حمل می کنند و همه آنها هم هنگام بازگشت به پایگاه بدون آنکه محصولات مرگبارشان را با خود برگردانده باشند به زمین می نشینند.

دیپلماتها میگویند که باید انتظار داشت جنگ هوایی فرانسه برضد «پولیزاریو» طی ماه های آینده شدت یابد. موریتانی ترتیبی داده است که ۱۲ فروند هواپیماهای جنگی مخصوص عملیات ضدچریکی از آرژانتین خریداری کند. گزارشهای دیگری نیز در دست است که نشان میدهد مقامات مراکشی مشغول دنبال کردن مذاکراتی برای تحویل دادن چندین فروند هواپیمای موضع یاب «۱ـ وی ـ ۱» امریکایی به نیروی دفاعی موریتانی هستند.

دیپلماتهای مقیم «داکار» میگویند که دو جنگ جاری در چاد و صحرای باختری تا جایی که از قشر قابل رویت قضایا میتوان دریافت کشمکش هایی مسلکی است که در آنها پای شورشیان دست چپی از یک طرف و رژیم های تواما طرفدار و مورد حمایت قدرتهای باختری از طرف دیگر در میان است. با اینحال ریشه های نامریی ـ اما اساسی این جنگها کماکان عبارت از تعارضی است که در نتیجه اصطکاک منافع و مطامع ارضی و دشمنی های سنتی بوجود آمده است.

مناطق دوردست

الجزایر خواستار اراضی تحت سلطه موریتانی است زیرا به معادن سرشار سنگ آهن آن چشم دوخته و علاوه براین در پی بدست آوردن راهی برای رساندن محصولات کافی مناطق دور دست جنوبی خودش به کرانه اقیانوس اطلس است.

لیبی ـ بنوبه خود با همین منطق از شورشیان «فرولینا» حمایت می کند. تا بتواند در آینده نوار عریضی از اراضی «چاد» را که تعدادی کثیر از معادن غنی و دست نخورده در آن قرار گرفته‌اند بدست آورد. این معادن در منطقه‌ای از چاد قرار گرفته‌اند که ۵ سال پیش یک بار برای مدتی کوتاه به تصرف ارتش لیبی درآمده است.

دولت فرانسه به چاد و موریتانی که هر دو سابقا از مستعمرات آفریقایی امپراطوری منفور استعماری فرانسه بوده‌اند وعده داده است که از تمامیت ارضی آنها دفاع کند.

مراکشی ها بعنوان شرکای نظامی فرانسویان در عملیاتی که بارزترین جلوه آن دخالت در ایالت «شابا» برای دفع حمله ژاندارمهای سابق کاتانگایی و عقب راندن آنها به پایگاه هایشان در کشور همسایه آنگولا بوده است ـ در میدان عمل تاکنون جد و جهدی وافرتر از همگنان فرانسوی خود نشان داده‌اند.

بطوریکه دیپلماتها میگویند در حال حاضر دست کم ۹۰۰۰ نفر از سپاهیان مراکشی در قلمرو موریتانی حضور دارند تا از امنیت معادن آهن آن و از خط آهنی که محصولات صادراتی این معادن را به ساحل اقیانوس اطلس میرساند، دفاع کنند.

بنا به ادعای مقامات مراکشی دخالتهای نظامی این کشور در موریتانی بدون در نظر گرفتن پیشنهاد معامله‌ای صورت میگیرد که گویا بتازگی از طرف پولیزاریو به مراکش داده شده است. بطوریکه منابع رسمی رباط میگویند ـ چندی پیش هیئتی از فرستادگان پولیزاریو به سلطان حسن دوم گفته‌اند که اگر ارتش مراکش فعالیتهای پولیزاریو را برضد موریتانی نادیده بگیرد ـ شورشیان آن گروه دست مراکشی ها را در صحرای باختری بازخواهند گذاشت تا مقاصد دولت رباط را جامه عمل بپوشانند.

پولیزاریو، گروه کوچک

از اوایل ۱۹۷۶ که اسپانیا ـ مستعمره سابق خود ـ صحرای باختری آفریقا را به مراکش و موریتانی واگذار کرد و با اینکار باعث شعله ور شدن آتش جنگ جاری بر ضد موریتانی گردید ـ پولیزاریو که خود را نماینده واقعی بدویان بومی و «صحرا گرد» صحرای باختری میداند ـ به نیرویی مهیب تبدیل شده است. تا سه سال پیش «پولیزاریو» گروه کوچکی بود که تنها معدودی از داوطلبان الجزایری و دسته هایی کوچک از مردم بیابان گرد محلی ـ بدون آنکه آموزشهای رزمی و یا ساز و برگ کافی داشته باشند ـ رزمندگان آن را تشکیل میدادند اما پولیزاریوی کنونی نیروی بزرگ و بسیار سازمان یافته‌ای است که بسیاری از پیشرفته ترین انواع سلاحهای ساخت شوروی و از آن جمله موشکهای ضد هوایی «سام ـ ۷» را نیز در اختیار دارد.

دیپلماتها مضافا میگویند که از هر دو کشور شوروی و کوبا مستشاران نظامی متعددی برای یاری دادن شورشیان چاد و موریتانی و صحرای باختری فرستاده شده‌اند که در حال حاضر در الجزایر (برای کمک به پولیزاریو) و لیبی ـ (برای کمک به فرولینا) مستقر هستند ولی ظاهرا هرگز تاکنون درصدد برنیامده‌اند که از مرزهای آن دو کشور بگذرند و مستقیما در میدانهای کارزار شورشیان محلی را حمایت کنند.

همه دیپلماتهایی که در این باره اظهار نظر می کنند اتفاق دارند که پایان یافتن جنگ در هیچ یک از دو کشور موریتانی و چاد را برای آینده نزدیک نمیتوان احتمالی واقع بینانه دانست. وابسته نظامی یکی از سفارتهای عربی در داکار گفته است: در میدانهای کارزار چاد یا موریتانی چیزی وجود ندارد مگر کوهستان های عریان و ناشناخته و نقشه برداری نشده ـ و دریاهای بیکران شن و گنجی از ثروتهای معدنی که در اعماق این بیابان بی پایان نهفته است. هرکوشش برای چیرگی یافتن براین نواحی تا زمانی که شورشیان به حمایت خارجی پشتگرمی داشته باشند مطمئنا غیر ممکن است.

از: رویتر

راهی که حزب کمونیست اسپانیا باز کرد...

سانتیاگوکاریلو رهبر حزب کمونیست اسپانیا که در یکی دوسال اخیر بخاطر ایفای نقش بزرگش در نمایش دادن و نیرومند کردن تلقی «زندیقی» کمونیسم اروپایی شهرت و اعتباری روز افزون در بین کمونیستهای اروپای باختری کسب کرده است، شنبه شب این هفته همانطور که از ۲۴ ساعت قبل با اطمینان تمام پیش بینی میشد یک باردیگر پست دبیر کلی حزب خود را بدست آورد. این پیروزی هنگامی برای «کاریلو» قطعی بنظر رسید که وی یک روز قبل از آن توانسته بود اکثریت بزرگ نمایندگانی را که در کنگره پنج روزه حزب درمادرید شرکت کرده بودند متقاعد کند لازم است واژه لنینیست از قاموس کمونیستهای اسپانیایی ـ واز مرامنامه ـ و حتی از عنوان حزبشان حذف شود. با این تصمیم که در جلسه روز جمعه کنگره به تصویب رسید کاریلو قدم بزرگ دیگری در دشمنی ورزیدن برضد کمونیسم سبک روسی برداشته و حزب کمونیست اسپانیا را با فاصله ای که از این پس به مراتب بیشتر از گذشته پرنکردنی بنظر میرسد از اتحاد شوروی دورتر کرده است.

کمونیسم اروپایی

«سانتیاگوکاریلو» که ۶۳ سال دارد یکی از پیشاهنگان نهضت بیش و کم نوخاسته «کمونیسم اروپایی» است. وی در این موضع مخصوصا طی دو ـ سه سال گذشته فکر استقلال کمونیستهای اسپانیایی را بطور خاص و هم مسلکان آنها را در اروپای باختری بطور عام ـ در قبال کمونیسم کهنه ای که بر چسب روسی دارد فعالانه تبلیغ کرده و از تلاش کردن برای اشاعه شیوه کاملا متفاوتی از کمونیسم که خود را به پشتیبانی کردن از دمکراسی آمیخته با تنوع احزاب و مسالک بازنایستاده است. پاسخی که شورویها تا کنون به «کاریلو» داده اند این است که هدف اصلی وی از انقلابی که برای بسط «کمونیسم اروپایی» بخرج میدهد (مشربی که در نظر رهبران حزب کمونیست شوروی مترادف با کفر شمرده میشود) ـ نفاق انداختن در صفوف کمونیسم بین المللی است و بخاطر این الحاد مستحق آن است که کمونیستهای سراسر جهان وی را مطرود بدانند. کنگره پنج روزه حزب کمونیست اسپانیا که با شرکت نزدیک به ۲۵۰۰ نماینده برای ـ اولین بار در ۴۶ سال اخیر در داخل اسپانیا تشکیل شده بود در جلسه عصر روز جمعه اخیر با اکثریت بزرگ آراء برپیشنهاد کاریلو صحه گذاشت وواژه «لنینی» را تواما از عنوان واز مرامنامه حزب حذف کرد. طبق همین رای کلمات «مارکسیستی انقلابی و دموکراتیک» بعنوان صفاتی که ماهیت مستقل حزب کمونیست اسپانیا را از این پس وصف خواهند کرد مورد تصویب قرار گرفتند و در کنار هم به عنوان جدید این حزب تبدیل شدند.

نفوذ اسپانیا

این رای قبل از هر چیز نوعی پیروزی شخصی برای خود «کاریلو» است که طی ۱۸ سال گذشته بعنوان رهبر حزب کمونیست اسپانیا آن را تدریجا از زیر سلطه ای که اتحاد شوروی اعمال میکرد خارج کرده و با سپردن این راه مخصوصا در داخل کشورش اسپانیا نفوذ واحترامی روز افزون در محافل سیاسی تحصیل کرده است.

در ماه ژوئن سال گذشته که برای اولین بار بعدازجنگ داخلی سالهای ۳۹ـ ۱۹۳۶ انتخاباتی آزاد برای برگزیدن نمایندگان پارلمان در این کشور برپا شد ـ کمونیستهای اسپانیایی اندازه دقیق قدرتشان را بعنوان کسانیکه سومین حزب بزرگ کشور را دارند نشان دادند. نامزدهایی که از طرف کمونیستهای اسپانیایی پشتیبانی میشدند جمعا ۹ درصد از کل آراء شمرده شده رای دهندگان را که مفهوم آن تحصیل ۲۰ کرسی در پارلمان ۳۵۰ نفری اسپانیا بود نصیب حزب کمونیست کردند. و اندازه دقیق قدرتشان را بعنوان کسانیکه سومین حزب بزرگ کشور را دارند نشان دادند.

تلقی برچسب «لنینی» با متفرعاتی که بصورت مفاهیم آشنای ثانوی دارد و مخصوصا تلقی مربوط به «انقلاب مسلحانه پرولتاریایی» را بعنوان بخش مهمی از آن مفاهیم به التزامات تعبدی مرامنامه هر یک از احزاب کمونیست وفادار به مشی شوروی تبدیل می کند ـ از مدتی قبل (عملا قبل از آنکه سانتیاگوکاریلو به فکر اصلاحاتی افتاد که اکنون در کنگره حزب وی به تصویب رسیده است) در داخل صفوف حزب کمونیست اسپانیا مخالفتهایی را از ناحیه برخی از افراطی ها و پاره ای از گروه های محلی اعضای حزب برانگیخت. اما در بحثهای داغ عصر روز جمعه گذشته «سیمون سانچز مونترو» یکی از یاران هم فکر و طرف اعتقاد کاریلو کاری کرد که کنگره را در برابر اجتناب ناپذیری دگرگونیهای زیر و زبر کننده در نهادهای مسلکی آن بزانو در آورد.

اصالت اسپانیایی

سانچز مونترو گفت: «ما اکنون درک می کنیم و در حقانیت این وقوف اتفاق داریم که کمونیسم اروپایی سیاقی است که حزب کمونیست اسپانیا موظف است از آن در همینجا و از همین لحظه پیروی کند. با بدور انداختن تعریف «لنینی» بودن حزب کمونیست اسپانیا ما برموجودیت حزب تازه تولد یافته ای صحه گذاشته ایم که ادعایمان ناظر بر «بودن» آن است. این است حزبی که ما داریم و از این پس در اسپانیا بعنوان یک حزب کمونیست اصالتا اسپانیایی وجود دارد.

کمونیستهایی که پشت درهای بسته در جلسات ۵ روزه کنگره شرکت کرده بودند ـ علاوه بر ابقای سانتیاگوکاریلو در پست دبیر کلی و خانم «دولورس ایباروی» ۸۳ ساله در مقام تشریفاتی ریاست حزب، ضمنا کمیته مرکزی جدیدی را که بزرگتر شده و ۱۶۰ نفر در آن عضویت دارند، باضافه اعضای کمیته اجرائیه نیز انتخاب کرده‌اند. دراین باره بهتراست به موضوع تجدید انتخاب خانم ایباروی به ریاست حزب این اشاره افزوده شود که ابقای وی نیز با وجود شهرتی که به وفادار بودن به کمونیسم مکتب شوروی دارد بقدر اطمینانی که به گزینش مجدد کاریلو به پست دبیر کلی حزب وجود داشت قابل پیش بینی بوده است.

در این نکته خاص رازی برای جناح باصطلاح «لیبرال» های حزب کمونیست اسپانیا که در پشت سر کاریلوصف علمداران «کمونیسم اروپایی» را بوجود آورده اند در بر ندارد. «لاپاسیوناریا»ی کمونیستهای اسپانیائی (دولورس ایباروری) در واپسین سالهای عمر پر ماجرای خود هنوز هم مظهر نفوذ «محفلی» (اگر نتوان گفت «جناحی») از اعضای حزب کمونیست اسپانیاست که دست کم تاکنون تمام مواضع خود را در این حزب از دست نداده اند (بیش از ۲۴۰ نفر از نمایندگان حاضر در کنگره مادرید ـ جمعه شب گذشته علیه حذف صفت «لنینی» از اسم و مرامنامه حزبشان رای داده‌اند).

انچه که در این کنگره به تصویب رسیده اساسنامه و مرامنامه جدیدی در ۷۴ ماده است که از آن میان ۱۰ ماده بطور کامل وقف شرح و بسط دادن به مفاهیم ماهیت دمکراتیک حزب کمونیست اسپانیا شده اند و در حقیقت وجوه اصلی هویت حزب تازه تولد یافته‌ای را که طبق تعمید دوباره‌اش حزبی «مارکسیستی انقلابی و دمکراتیک» نام دارد وصف می کنند.

داستان زندگی من

(۵)

نوشته: ریچارد نیکسون

رئیس جمهوری اسبق آمریکا

شمارش معکوس برای استعفا

من در اطاق نشیمن لینکلن نشستم وتا ساعت ۲ بعد از نیمه شب درباره سخنرانی استعفائیه ای که باید بوسیله خودم ایراد میشد، فکر کردم، وقتی وارد اطاق خواب خودم شدم یاد داشتی را که دخترم «جولی» نوشته بود، روی بالشم یافتم. به این نتیجه رسیدم که او باید پاورچین از آپارتمان خود به آنجا آمده وباد داشت را روی بالش گذاشته باشد.

اگر چیزی وجود داشت که میتوانست فکر مرا در آن نقطه از وقایع عوض کند، کاری که دخترم انجام داد چنان چیزی بود. اما وضع من دیگر از مرحله ای که بتوانم در آن فکرم را عوض کنم گذشته بود. نه به این دلیل که دیگر خسته بودم یا به ستوه آمده بودم وقطعا نه به این دلیل که دیگر تن به قضا داده بودم، بلکه باین علت که در اعماق قلب وذهن خود احساس میکردم که من بهترین تصمیمی را که میتوانستم بخاطر کشورم بگیرم، اتخاذ کرده ام. یاد داشت جولی را برداشتم وآن را در کیف دستی کوچکم قرار دادم، تا مطمئن باشم که آن را در حیص وبص نقل وانتقالات واسباب کشی بسیار بزرگی که بزودی در پیش داشتیم گم نخواهم کرد.

در ساعت ۱۰ صبح روز چهارشنبه ۷ اوت وقتی به دفتر کار بیضی شکل ریاست جمهوری بازگشتم شمارش معکوسی که میرفت تا به استعفای من منتهی شود، قبلا آغاز شده بود وبا حرکتی آرام پیش میرفت. صبح همان روز هیگ به جری فورد گفته بود که آماده باشد تا به محض ابلاغ قضیه به وی، تصدی وظایف ریاست جمهوری را بر عهده بگیرد. اولین پیش نویس استعفا نامه من روی میز تحریر خودم انتظار مرا میکشید.

باباب هالد من ـ که اکنون در کالیفرنیا پسر میبرد ـ بوسیله تلفن تماس گرفتم به او گفتم که حالا دیگر تصمیم خودم را برای استعفا کردن گرفته ام. او تاکید کرد که حوصله بخرج دهم وبار دیگر راجع به این تصمیم فکر کنم، اما در صورتیکه بطور نهائی تصمیم خودم را گرفته باشم او مایل است از من خواهش کند که فکر صادر کردن فرمانی عام برای عفو تمام متهمین پرونده واترگیت را هم مورد توجه قرار دهم.

هالد من اظهار داشت که برای مملکت بهتر خواهد بود که رسوایی واترگیت بیش از این دنباله پیدا نکند تا این درد سر باز هم برای ماه وسالهای طولانی دیگر با اعلام جرمها وپیگردهای پایان نیافتنی جزایی وقضایی که مسلما همراهش خواهد بود ادامه نیابد. با همان نوع خون سردی وبی تفاوتی که هنگام مطرح شدن بحث های سابق درباره تقسیم عادلانه تر در آمدها از خود نشان میداد، اضافه کرد که اگر در فرمان عفو عام گنجانده شود که مشمولین فراری از جنگ در جبهه های جنگ ویتنام نیز مورد بخشودگی قرار گرفته اند. این امر سبب خواهد شد که عفو متهمین پرونده واترگیت، دیگر انتقادهای بسیار خصمانه ای را که در غیر این صورت برخواهد انگیخت در پی نداشته باشد ویا «زهر» این انتقادها را بگیرد.

در آن حال که صدای هالدمن را می شنیدم فکرم مانند

شبحی سرگردان به سالهای گذشته بازگشت. به یاد روزهای مبارزات انتخاباتی وبعد از آن، روزهای زندگی در کاخ سفید افتادم که در خلال آنها شیوه پر از غرور وتفرعن او در رفتار وروبرو شدن با اشخاص، عده ای را هراسان کرده بود ودر بسیاری دیگر از مردم بصورت انگیزه ای در آمده بود که روح وفاداری را به آنها الهام میداد. من اکنون در آن دقایق زودگذر مکالمه هالدمن دیگری را در برابر خود می یافتم که دیگر آن همکار مغرور روزهای سپری شده زندگی ما نبود. نمیتوانستم جلوی خودم را بگیرم ودر احساس نومیدی پر دردی که حتما در آن لحظات روح او را تیره کرده بود سهیم نگردم. حال من چنان بود که حتی از دادن جوابی به او خودداری کردم.

کمی بعد دامادهایم « اد» و«دیوید» هر دو با هم آمدند وبرای من دلیل وبرهان آوردند که ولو فقط برای چند روز دیگر بهتر است صبر کنم. به آنها گفتم که به عقیده من در صورت صادر شدن رایی به عزل من از مقام ریاست جمهوری وبرپا شدن محاکمه ای طولانی در سنای امریکا، چنان لطمه ای بر آبروی قوه مجریه این کشور وارد خواهد شد که از آن پس زمامداری کردن برای من تقریبا بکلی غیر ممکن خواهد بود.

برایشان توضیح دادم که این ماجرا درست شبیه به یک تراژدی یونانی است: شما نمیتوانید نمایش را در وسط پرده دوم تمام کنید چون در این صورت مردمی که برای تماشا آمده اند صندلیها را از فرط خشم به روی صحنه پرتاب خواهند کرد. به بیان دیگر تماشاگر باید حتما تراژدی را تا پایان ماجرا همانطور که در سرگذشتهای واقعی اتفاق میافتد تماشا کند.

از کی سینجر خواستم که اگر میتواند به نزدم بیاید. به او گفتم که تصمیم گرفته ام شب بعد استعفا کنم. با هم به اختصار درباره آگاه کردن دولتهای خارجی وراجع به فرستادن پیام های مخصوص برای رهبران چین ـ اتحاد شوروی وکشورهای خاورمیانه حرف زدیم. به این نتیجه رسیدیم که لازم است تمام کشورها مطمئن شوند که خارج شدن من از صحنه به هیچ وجه به معنای حدوث هیچ نوع دگرگونی در سیاست خارجی امریکا نخواهد بود. برای یک دقیقه سعی کردم واکنشهای گوناگونی را که تلگرافهای حاکی از استعفای من از ریاست جمهوری وروی کار آمدن رئیس جمهوری جدیدی در امریکا در پایتخت های خارجی بوجود خواهد آورد، در ذهن خود مجسم کنم. «جو» (چوئن لای ـ نخست وزیر فقید چین) وقتی تلگراف را در دفتر کارش در پکن دریافت کند، چه فکر خواهد کرد؟ ورئیس مائوتسه تونگ در حالیکه در اطاق مطالعه پر از کتاب خود، همان اطاقی که من واو فقط دو سال پیش با یکدیگر گفتگو کردیم حضور دارد، خبر استعفای مرا چطور تلقی خواهد کرد؟

در مسکو وقتی که تلگراف حاوی این خبر برسد، نیمه شب خواهد بود. با خودم گفتم: به هیچ وجه به حال آن افسر کشیک شب کاخ کرملین که باید تصمیم بگیرد که آیا برژنف را از خواب بیدار کند یا منتظر بماند که پس از بیدار شدنش تلگراف را بدست او بدهد غبطه نمیخوردم. برژنف آنقدر روی اهمیت روابط شخصی ما بعنوان اساس وشالوده سیاسی تشنج زدایی تاکید کرده بود که فکر میکردم نخستین واکنش غریزی او در برابر دریافت خبر استعفای من احتمالا عبارت از این خواهد بود که قبل از هر چیز تاثیر کناره گیری مرا روی وضع شخصی خودش ارزیابی خواهد کرد. وبرای نشان دادن واکنش از روی نتیجه ای که از آن ارزیابی خواهد گرفت، نقشه خواهد کشید.

در قاهره ودر تل اویو، در دمشق وامان خبر استعفای من وقتی خواهد رسید که این شهرها مرا بعنوان یک صلح ساز فاتح تجلیل کردند واستقبال وستایشی بی سابقه از من بعمل آوردند. حالا من در نتیجه حدوث یک جنجال سیاسی، از ریاست جمهوری امریکا استعفا کرده بودم. صلحی که ما با تحمل آن همه دشواری وسایل ومقدماتش را بدست اورده بودیم، چقدر شکننده واسیب پذیر خواهد بود.

بمناسبت سی و هفتمین سال درگذشت رشید یاسمی

نوشته محمد اسماعیل وطن‌پرست

رشید، روستایی دانشمند

رشید دریکی از روزهای اسفند ماه ۱۳۲۷ خورشیدی هنگامی که در تالار دانشکده ادبیات تهران سخنرانی میکرد، به عارضه سکته دچار شد

رشید یاسمی شاعر، نویسنده، محقق و اسناد زبان و تاریخ دانشگاه تهران، روستائی کردی است که در زمان حیات به بالاترین مقامات‌علمی و ادبی‌واجتماعی رسید و نامش درردیف بزرگان نیمه‌اول قرن بیستم در دایره‌المعارف امریکا ثبت گردید.

رشید یاسمی شاعر، نویسنده و روزنامه نگار و استاد تاریخ دانشگاه که روز هیجدهم اردیبهشت ماه ۱۳۳۰هجری خورشیدی چشم از جهان فروبست، و اکنون سی و هفتمین سالگرد درگذشت او و آغاز میشوداز زمره‌معدوداندیشمندان زمان ماست که در دوران نسبتا کوتاه زندگانی خویش خدمات بسیاری را در زمینه تصنیف و تالیف و ترجمه وتتبع‌در فرهنگ و ادب زبان فارسی انجام داده‌و آثار بسی گرانقدر از خود بیادگار نهاده است.

با این وصف تاکنون در راه شناخت و بزرگداشت شخصیت‌علمی‌و ادبی ونقد وبررسی آثار او آن چنان که بایدوشاید قدمی برداشته نشده و حتی میتوان گفت که درباره وی کوتاهی هم به عمل آمده و هیچ معلوم نیست چرا این روستائی زاده دانشمند و استاد توانای شعروادب و تاریخ که در زبانهای پهلوی‌و عربی‌و فرانسه و انگلیسی‌نیزچیره دست‌وصاحب اثر است تا بدین حد مورد بی توجهی‌و عدم عنایت دست اندرکاران و متولیان‌و مرده ریگ خواران عرصه ادب وهنر این سرزمین قرار گرفته است. در حالی که رشید یاسمی در زمان حیات خودنه‌تنها در ایران بلکه در جوامع ادبی وفرهنگی کشور های دیگر نیزازنامداران بشمارمی آید، چنانکه در کتاب معروف «ولف ـ بیوگرافی مجاب آمریکا که دربرگیرنده ترجمه احوال و آثار بزرگان دانش و ادب نیمه اول دنیای قرن بیستم میلادی است از وی نیز به عنوان شخصیتی‌بین‌المللی یاد شده و در ردیف بزرگان علم‌و ادب گیتی بشمار آمده است.

رشید در سال ۱۲۷۵ هجری خورشیدی در روستای گهواره گوران از توابع کرمانشاه چشم بدنیا گشود. پدرش‌محمد ولی خان میرپنج با اینکه قسمت اعظم‌عمر خود را در کسوت سپاهیگری گذرانده بود از ذوق ادبی بی‌بهرنبود و برخلاف اغلب چکمه پوشان وخوانین آنروزگار که بیشترواوقات راباشکار وگردش وتفریح میگذراندند نامبرده به هنر و ادبیات‌عشق‌العاده علاقمند بود چنانکه همیشه عده‌ای از ارباب ذوق و هنر با اومراوده و ارتبـــاط داشتند و در خانه‌اش بیشتر از شعر و کتـــاب و هنر گفتگو بعمل میامد. طبیعی‌است که چنان محیط مناسب که رشید در آن بازندگی آشنائی حاصل میکردودر رشد وپرورش استعداد خداداده‌اش بی تاثیر نبود.

مضافا بر این چمادری رشید محمد ـ باقرمیرزا ،خسروکرمانشاهی نیزنویسنده وشاعری نامدار بود که کتاب شمس و طغرا از آثار او است بنابرجهاتی که به شمه‌ای از آن اشاره رفت محیط اولیه برای بروز استعداد رشیدکاملا مناسب‌بود وهرچند رشید درسن هشت سالگی‌سایه پدر باشخصیت‌وادب پرورخودراازدست داد لیکن وسایل تعلیم وتربیت برایش مهیابود. اودرهمان زادگاه خویش‌تحت تعلیم آموزگاران خصوصی خواندن و نوشتن ومقدمات عربی را بخوبی فرا گرفت‌وسپس به کرمانشاه رفت ودرآنجا مشغول تدریس شد ودر ضمن‌باشاعران وادیبان ارتباط، حاصل‌کرد و باهمکاری ادیبان و دانشمندان آن شهر فعالیت‌ادبی و فرهنگی خود را گسترش بخشیدو به زودی در محافل ادبی کرمانشاه به عنوان شاعری جوان و توانا شهرت یافت و چنانکه اشعار او زبانزد خاص‌وعام‌شدو اشعار را برای چاپ در مجلات پایتخت‌از جمله ارمغان و وحید میفرستاد که‌انتشار آنها در شهرت او بی‌تاثیر نبود مرحوم مرآت سلطان جهانسوز که از شاعران و ادیبان نامدار کرمانشاه‌بود و اغلب‌مجامع ادبی کرمانشاه توسط او برگزار میشدبه حدی از استعداد و قریحه شاعری رشید خوشش آمد که بتربیت او همت گماشت و دختر خود را به عقدازدواج وی درآورد و موجب شد تا شاعر جـــوان تشکیل عائله دهد و از بی‌سروسامانی نجات پیدا کند.

رشیدنوجوان در کرمانشاه با علاقه و اشتیاق وافری به تکمیل معلومات خود همت گماشت و از راه مطالعه کتب و دواوین شاعران بزرگ ذهنیات خویش را فزونی بخشیدو در همان حال براثر مطالعه روزنامه ها و مجلاتی که از مرکز پرایش میرسید با اوضاع زمان و آثار شاعـران وادیبان و نویسندگان آنروز ایران‌آشنائی حاصل کرد.

از جمله روزنامه هائی که بدست‌رشید میرسید یکی هم روزنامه رعـد آفـا سید ضیاءالدین طباطبائی بود که از قرارنوشته خود رشید براثرمطالعه‌نوشته یی ازمندرجات رعد، هوای تهران پسرش‌زدتا آنجا که از کرمانشاه به پایتخت آمد و درضمن ادامه تحصیل و تکمیل معلومات خویش به‌مجامع و محافل ادبی‌و هنری رامیافت و در جرگه شاعران و نویسندگان درآمد.

رشیدیاسمی از آنجاکه نظری بلند و طبعی جستجوگرداشت معلوماتی را که در آنزمان آموخته و اندوخته بـود مناسب ندانست وبادرك مقتضیات‌زمان ادامه‌تحصیل رالازم تشخیص دادو برای آموختن زبان فرانسه بمدرسه سن‌لوئی رفت وباشتیاقی ستایش برانگیز تکمیل معلومات راوجهه همت خویش ساخت و بعداز این که دوره مدرسه سن لوئی رابه پایان رساندبه‌بیروت رفت‌و سپس روانه اروپا شدو در آنجازبان فرانسه و انگلیسی را تکمیل کرد. رشید در مدرسه سن لوئی با استاد نظام وفا که از معلمان آن‌مدرسه بودپیوندودوستی‌برقرار کرد و تحت راهنمائی های اوبه ادبیات غرب گرایش پیداکرد.

رشید علاوه بر نظام‌وفا باشاعران و نویسندگان دیگری همچون وحیددستگردی هاشم میرزا افسر، عباس اقبال آشتیانی، علی دشتی و ملك‌الشعرای بهار از نزدیك آشنائی دوستی حاصل کردو اغلب در جلسات انجمن های ادبی ایران و حکیم نظامی حضور مییافت و در مباحث ادبی‌و هنری آنان شرکت می‌جست. رشیدزبان های فرانسه و انگلیسی رانیك میدانست و چون تشنه دانستن هرچه بیشترو بیشتر بود برای فراگرفتن زبان پهلوی وآشنائی بخط میخی در حوزه درس پروفسورهرتسفلد مستشرق آلمانی‌واردشدودانستن زبان‌پهلوی رانیز به معلومات خویش افزود.

رشید در آغاز تشکیل دانشگاه‌تهران در عین حال که‌در دانشسرای عالی تدریس میکرد بسمت‌استادی‌تاریخ اسلام‌دردانشکده ادبیات برگزیده شدو در سال ۱۳۱۴ خورشیدی عضو پیوسته فرهنگستان شدو پس‌ازاین که انجمن ادبی فرهنگستان تاسیس یافت رشید چندی به نیابت ریاست آن‌برگزیده شد.

همکاری با مطبوعات

رشید یاسمی از همان ابتدای ورود به‌تهران همکاری خودرا با مطبوعات آغاز کردو در روزنامه‌شفق سرخ آقای علی‌دشتی نقد ادبی می‌نوشت و در بیشتر کنفرانس های علمی وادبی شرکت میکرد و همواره کوشش بخرج میداد تا معلومات تازه‌ایرا اکتساب کند او در محضر استادانی‌همچون شریعت سنگلجی، میرزاطاهر تنکابنی‌و ادیب نیشابوری حضور بهم میرسانید واز هر علمی بهره‌یی می‌اندوخت مخصوصا در مجلس شریعت سنگلجی که عده‌ای‌از رجال دانش‌آموز برای خواندن شرح منظـــومه حکیم حاجی ملاهادی سبزواری حاضر می شدند رشید از همه آنها مستعدتر بنظر میرسید چنانکه مرحوم شریعت بارها از استعداد و فراست او تقدیر و تمجیدبعمل آورد.

ملاقات با تاگور

رشید بمنظور مطالعه و تحقیق بکشور های خارج سفر کردو هنگامی که درقاهره بود به عضویت فرهنگستان مصر نائل گردید و نویسندگان وادیبان مصری در مطبوعات مصر ازاو ستایش و تجلیلی بایسته بعمل آوردند.

در سال ۱۳۲۲ خورشیدی که بنابه پیشنهاد وزیر فرهنگ وقت‌و تصویب‌شورای دانشگاه تهران عده‌ای از استادان طراز اول ایرانی برای بازدید از مومسسات فرهنگی شبه قاره‌هند روانه آن سرزمین شدند رشید یاسمی نیز جزء آنان بودکه باتفاق آقای علی اصغر حکمت‌و مرحوم ابراهیم‌پورداود چندی را درکشورهندوستان گذراند و در ضمن مطالعه و تحقیق در زمینه های‌مختلف علمی و فرهنگی آن سرزمین پهناور و باستانی بابزرگان و دانشمندانی همچون رابیندرانات تاگور و مولانا ابوالکلام آزاد و ... ملاقات و تعاطی افکار به عمل آورد.

سفر به فرانسه و ترجمه‌ها

رشید یاسمی در سال ۱۳۲۴ برای مطالعه به کشور فرانسه مسافرت کرد و پس‌از دو سال مطالعه‌و پژوهش در تاریخ و ادبیات زبان فرانسه بایران مراجعت نمود و با اندوخته بیشتری که از ره‌آورد این سفر به همراه داشت مجددا به امرتدریس و ترجمه و نوشتن مشغول گردید.

رشید در عین حال که بکار تدریس در دانشکده ادبیات دانشگاه تهران و دانشسرای عالی ادامه میداد لحظه‌ئی از پژوهش و تحقیق وترجمه و تالیف ونوشتن کتابهای سودمند علمی‌و ادبی و تاریخی باز نایستادو از جمله ترجمه های دو تاریخ عمومی قرن هجدهم اثر آلبرماله ـ تاریخ چنگیزخان تالیف هارولد لمب ـ تاریخ نادر شاه از منیورسکی رمان دیسپل ازپل بورژه و کتاب دولتی ازامیل فاگه‌و رمان کنت دومونت‌گومیری و چندین کتاب و رساله و رمان دیگر را میتوان نام برد. علاوه براینها رشیدچند رساله‌و متن پهلوی رابزبان فارسی برگرداند که همه موید فضل و دانش و تسلطی است که بزبان پهلوی داشته است رشید یاسمی کتابهائی رانیز تصحیح و تنقیح و تحشیه کرده که مهمترین آنها دیوان مسعود سعد سلمان و دیوان هاتف اصفهانی و سلامان وابسال عبدالرحمن جامی و اندرزنامه اسدی طوسی و نصایح فردوسی طوسی و دیوان محمد باقر میرزای خسرو کرمانشاهی «جد مادری رشید» و اشعار گزیده فرخی سیستانی و اشعار گزیده مسعودسعدونامه فرهنگستان هستندو نیز مقدمه فاضلانه‌ای است‌که بر دوبیتی های بابا طاهر عریان نوشته است.

تالیفات رشید

تالیفات رشیدنیز علاوه بر دیوان اشعار از اینقرارند: پرورش افکاربوسیله کلیات تاریخ‌ـشرکت و تدوین کتابهای فارسی برای تدریس در دبیرستان ها و شرکت در تدوین کتاب دستور زبان‌فارسی برای دبیرستان ها گذشته از اینها رشید یاسمی صدها مقاله علمی و ادبی و تاریخی نوشته که در مطبوعات معتبر کشور چاپ و منتشر شده است و همچنین کنفرانس هائی که توسط رشید در زمینه تاریخ ملل و تحلیو موضوعات علمی‌وادبی دیگر داده شده عموما آموزنده و نشان دهنده وسعت دانش و بینش واحاطه‌واطلاعی است که رشید یاسمی در علوم مختلف زمان خود داشته است.

رشید یاسمی در اخلاق و انسانیت نیز برجسته و ممتاز بودو همانند دیگر بزرگان جهان از سمه‌صدر و خیرخواهی و انساندوستی و تواضع و فروتنی بحـد کامل برخوردار و از هرگونه بخل وحسد و خود خواهی و خودپرستی که با مقام والای دانش و فضیلت مغایرت دارد عاری و برکنار بود و برخلاف متشاعران و مدعیان و فرومایگانی که با اندك محفوظاتی‌خود را طاووس علیین و تافته جدا بافته تصور میکنند و جز خود دیگری را نمیتوانند

رشید یاسمی

دید رشید در انسانیت و بلند نظری و انسان دوستی.

شخصیتی‌نمونه وعنصری پاکدل وپاکنهاد و نیك اندیش بود که هرگز به آزردن خاطر موجودی رضانمیداد و بتمام‌دانشی که داشت‌ازهرگونه ادعائی‌جدا خودداری وپرهیز میکرد.

این خصیصه والای‌انسانی و انسان دوستی از لابلای اشعار رشید موج‌میزند و در اشعـــارش ویـــژگی و خصوصیات اخلاقی‌اش به خوبی نمودار است.

رشید یاسمی از زمره دانشمندان‌پرهیز کار و خستگی ناپذیر زمان ماست.

او در یکی از روز های اسفندماه ۱۳۲۷ خورشیدی هنگامی که در تالار دانشکده ادبیات تهران سخنرانی میکردو بطور ناگهانی به عارضه سکته دچارگردید و از همانجا به بیمارستانش منتقل کردند و چون بهبودی حاصل نکرد برای‌معالجه به اروپا رفت ولی در آنجا هم نتیجه‌ئی ماید نشد لذا بایران مراجعت کرد و در همان حال از کار مطالعه و تحقیق‌لحظه‌ئی منفک نشد تا اینکه سرانجام در عصرروز چهارشنبه ۱۸ اردیبهشت ماه ۱۳۳۰ خورشیدی سومین سکته بر اوعارض گردید و برای همیشه جهان خاکی را وداع گفت اینک چند نمونه از اشعار او را در این ظبفحه می‌خوانید.

این هم غزل دیگری از رشید یاسمی

پرواز کرد عمر و از او آشیانه ماند
مشت پری زنعمت هستی نشانه‌ماند

از سوز وسازدل‌اثری آشکار نیست
جزدودآه ما که بدیوار خانه ماند

عمری فسانه ها دل مادرفسون گرفت
افسانه جو بخواب شدوزو فسانه‌ماند

از دام و دانه بیم و امیدی‌نصیب‌بود
بیم‌و امید طی شدوزودام‌ودانه‌ماند

گر شعر سوزناك سرایم عجب مدار
شمع نشاط مردو ازاواین‌زبانه‌ماند

در ملک عشق لایق تاج نوازش‌است
این‌سرکه جاودانه بر آن آستانه‌ماند

گرنیست باورت کببمستی‌چدیده‌ایم
زان باده نوشکن که بجام‌شبانه‌ماند

دانی که چیست‌شرح‌سفرنامه‌های عمر
این باکرانه طی شد و آن‌باکرانه‌ماند

آنرا که عشق پیشه بودعمر باقی‌است
رفتیم و مهر هستی ما برزمانه‌ماند

چون عشق جاودانه بماند مراچه‌غم
گراین تن «رشید» دمی‌ماندیا نماند

★ در نوشتن زندگینامه رشیدیاسمی گذشته از کتابها ورسالاتی که در متن از آنها نامبرده شد از تقریرات آقای دکتر هوشنگ رشید یاسمی فرزند ارشد استاد ونیز مقاله‌آقای نیکوهمت درشماره هفتم سال‌بیست‌وپنجم مجله ادبی‌ارمغان سود برده‌ایم.

غزل مستزاد

باد، گر از جانب مشکوی توست
مشکساست

خاکگراز راه سرکوی توست
کیمیاست

رنگ گل سرخ و شمیم نسیم
ای ندیم

گـرنه ز رخسار تو و روی توست
از کجاست

شیخ کـه دم میزنـد از آبـرو
تا کـه او

دور ز تاثیر دو جادوی تـوست
پارساست

دل سوی درگاه تو آرد نیاز
در نمـاز

روی روان وقت دعا سوی توست
این دعاست

آنچه بـود تنگتر از آن دهـن
قلب من

وآنچه سیه فام چوگیسوی توست
روز ماست

این دل رنجور که سوزد زتب
روز وشب

گرچه نصیبش زداروی تـوست
بی دواست

گـر بجهـان ای صنم خلخلی
پاسخی

در خـور گفتار بی آهوی تـوست
مرحباست

چون بر تو شعر فـرستد همی
یاسمی

قولش از طبع سخنگـوی توست
این بجاست

هنرمندان برجسته پانتینا ژجهان به تهران می‌آیند

نیویورک ـ پاریس ـ لندن ـ برلین ـ رم ـ توکیو و اینک اعجوبه های یخ باز جهان در کارناوال روی یخ تهران.

بزرگترین گروه هنرمند پانتیناز جهان از ۲۱ اردیبهشت ماه در تهران خواهند بود.

. برنده‌جام افتخار سلطنتی انگلستان بخاطر بهترین اجراء پانتیناژ.

۲ نشریه بزرگ‌جهان در تحسین اعجوبه های یخباز چنین می‌نویسند.

با تشکر از برنامه‌های فوق‌العاده گروه برجسته‌پانتیناژجهان. *اکونومیست امریکا*

استقبالیکه تمام مردم دنیا از برنامه‌های گروه هنرمندان پانتیناژ جهان نموده‌اند واقعا بی‌سابقه‌بود. *مجله اشترن آلمان*

۲۱ اردیبهشت روزافتتاح

محل فروش بلیط ـ گیشه استادیوم آریامهر سالن سرپوشیده پانتیناژ فروشگاه گورش پهلوی ـ گورش فرح آباد ـ گورش شاهرضا شهناز دراگ‌استور سلطنت آباد ـ سوپرشیلان عباس‌آباد، شروع سانسها ـ شنبه تا چهارشنبه ۸/۵ بعد ازظهر پنجشنبه‌ها ۵ و ۸/۵ بعدازظهر جمعه‌ها ۱۰/۵ صبح ۵ و ۸/۵ بعدازظهر

آریا ۳۰

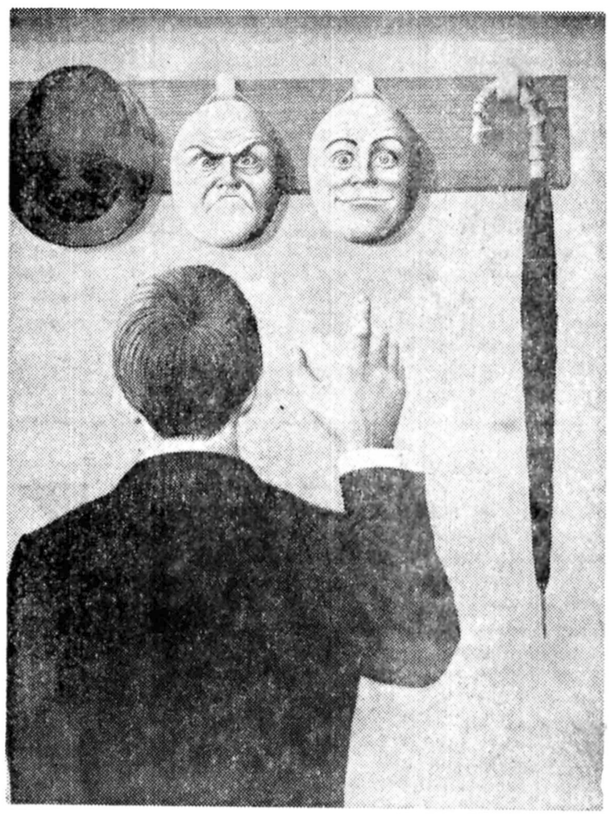

انتخاب با شماست
از نمایشگاه پیام‌انسانی نقش

اطلاعیه بانک ایرانشهر

بدینوسیله باطلاع مـی رساند. شعبه اسکندری این بانك از تاریخ هیجدهم اردیبهشت ماه جاری بـه محل جدید واقع‌در خیابان چهل متری نواب چهارراه ساسان بنام شعبه نواب‌شمالی انتقال خواهـد یافت.

تلفن ۹۲۰۱۶۸ ـ ۹۲۰۱۶۹ ـ ۹۲۶۴۰۶

بانك ایرانشهر

دوومیدانی در تهران

میدان های دوومیدانی تشویقی تهران صبح دیروز باحضور ۱۵۲ شرکت کننده دختر وپسر در استادیوم امجدیه برگزار گردید .

مسابقات پسران در۷ ماده انجام گرفت ودیدار های دختران نیز دره قسمت بود که این نتایج کلی بدست آمد :

نتایج کلی :

دختران :

۱۰۰ متر : ۱ـ توران شادپور ۱۲٫۷ ثانیه ۲ـ میترا دانائی‌فرد ۳ـ کاهن‌الدوردیان

پرش ارتفاع: ۱ـ پری‌ناز درویش ۱۳۵ سانتیمتر ۲ـ پرستو اصلانلو ۳ـ انوشک فرزاد

۸۰۰متر: ۱ـ فریباجعفر زاده ۹٫۲۳ـ۲ دقیقه ۲ـ ژنیا سوکاسیان ۳ـ نرگس بهجت

۴۰۰ متر با مانع: ۱ـ ویکتور فریبیان ۷٫۷۰ثانیه ۲ـ امیک داودی ۳ـ ژانت سوکاسیان

پرتاب وزنه: ۱ـ هاسمیک مانوکیان ۹ متر ۲ـ ناهید پورحاجی ۳ـ ویدا رضوی

پسران :

۸۰۰متر: ۱ـ رضاانتظاری ۲٫۵۲ـ۱ دقیقه ۲ـ علی رحیمیان ۳ـ سعید ملاف جعفری

پرتاب وزنه :۱ـ نادرفیض ۱۱ متر ۲ـ ساسان حسام۳ـ علی حاتمیان

۱۰۰ متر: ۱ـ ابوطالب قریشی ۱۱٫۲ ثانیه ۲ـ اکبر چهردار ۳ـ کیومرث مرشدی

۴۰۰ متر با مانع ۱ـ مصطفی کیائی ۶٫۵۹ ثانیه ۲ـ سعدی‌بحیرائی۳ـ رافیک بوشا .

۵۰۰۰ متر: ۱ـ محرم یافتیان ۷٫۳۷ـ۱۵ دقیقه ۲ـ حسین فاضلی ۳ـ کریس دانووان (تبعه انگلیس)

پرش ارتفاع: ۱ـ محسن میهن‌دار ۱۸۰ سانتیمتر ۲ـ مهدی ایزدیار ۳ـ پرویزصدر

۱۰۰ × ۴ امدادی‌مختلط: ۱ـ دانشکده ریاضیات و اقتصاد کرج ۴۸٫۹ ثانیه (حسین مکاریها ـ اکبر چهردار ـ ویکتورغریبیان ـ کارمن اللهوردیان) ۲ـ تیم ورزشگاه امجدیه ۳ـ تیم ورزشگاه نصیری .

والیبال زیر گروه جام پاسارگاد

ژاندارمری ۳ـ شهربانی ۱

شیراز : تالار ورزشی والاحضرت علیرضا پهلوی (و تیال دسته دوم باشگاه های ایران ـ مقدماتی منطقه ۲) ژاندارمری شیراز۳ (گیم های‌اول ۱۱ـ۱۵ دوم۱۱ـ۱۵ چهارم۹ـ۱۵) ـ شهربانی‌شیراز چهارم ۹ـ۱۵)ـ شهربانی‌شهر ۱ (گیم‌سوم ۱۰ـ۱۵)سرداور کاوه سرحدی. داور محمد تقی منشوری. داوری‌خوب، تماشاگر ۲۰۰ تن. ارزش بازی ★★★

ژاندارمری شیراز: علیرضا دهستانی، محمود روستا ، علیرضا رحمان‌پور ، رسول محمدیان، صمد یعقوبزاده جمال توتونچی ، حسین عاملی، قاسم عرب «کاپیتن» مربی: دستغیب .

شهربانی شهر: مهدی سیگارچی، قاسم دهقانی ، حسین یوسفیان ، محمد قنبری، عباد رضائی، حبیب عصار، عباس ضراب نژاد، مرتضی احمد آبادی، صادق حسینی ، مسعود مسعودی «کاپیتن» نصراله خلیلی،کریم زاهدانی. مربی:کریم‌زاهدانی

«زاگالو» بخشیده شد؟!

مسابقه‌های مقدماتی جام جهانی فوتبال

چندی بعد از آنکه «کلودیو کوتینهو » مربی تیم ملی فوتبال برزیل‌اساسی ۴۰بازیکن برگزیده خود ، برای حضور در اردوی تدارکاتی جام جهانی آرژانتین‌را اعلام کرد و نامی از « پائولو ـ سزار » توپچی سیاه این دیار بمیان نیاورد ، صد ها برزیلی مقابل «فدراسیون فوتبال برزیل» اجتماع کردند و فریاد زدند :

ما«زاگالو » را میخواهیم ، ما « پائولو سزار » را می‌خواهیم ، ما« کوتینهو »را نمی خواهیم !

«زاگالو » در سال ۱۹۷۴ ،جام جهانی مونیخ مربی تیم ملی‌برزیل بود که پس‌از بدست آوردن‌مکان چهارمی بازیها پس‌از آلمان‌غربی، هلند ، لهستان ، بار سفر خودرا بست وبه کویت رفت و حالامدتی است به برزیل بازگشته و مربی تیم باشگاهی «بوتافوگو » می باشد، وباتوجهی که تماشاگران برزیلی در گیرو دار این مسئله به‌او نشان دادند و خواستارش شدند ، بنظر میرسد گناه فاکمایش در «مونیخ» بخشیده شده باشد.

«پائولو سزار » در برزیل محبوبیت خاصی‌دارد ودیگراین که دراین فصل نمایش کارش قابل بحث بوده‌است ، و در کنارمسئله این‌که بازیگری پرتوان است ، در بیرون از میدان زندگی‌خاص و مجللی دارد که مورد پسند «کوتینهو »نیست !

او در گرانترین رستوران ها غذا میخورد و اوقات بیکارش را با دختر ها در دانسینگ ها می ـ گذراند واین همان چیزی است که «کوتینهو » آنرا نمی‌پذیرد، در برزیل بنظر مهرسد یك بازیکن میان فوتبال و دوستی با دخترها یکی را انتخاب کند، همچنانکه «فرانسیسکو مارینهو» هم بهمان دلیلی خط خورد که «کوتینهو »، پائولوسزار راانتخاب نکرد.

«مارینهو » که از انتخاب نشدن‌خود سخت آزرده است ،در این باره میگوید : من میتوانم تیمی تشکیل دهم که برگزیدگان برزیلی برای جام جهانی را شکست دهد، ولی بهرتقدیر منهم مثل همه دیگر برزیلی ها ،امید دارم برزیل هد آرژانتین پیروز شودو انتظار قهرمانی‌اش را می‌ـ کشم .

ولی بهر صورت پس‌از میاهوی برزیلی ها برابر نحوه انتخاب کوتینهو ، حالا بار دیگرآرامش برقرار شده است تابعد چه پیش آیدو اگر برزیل هد آرژانتین مغلوب شود ، آنوقت است که باز « طغیان » بر علیه کوتینهو شکل گیرد .

دیدار های تدارکاتی مکزیك

تیم ملی فوتبال مکزیك دیدارهای اول ودوم خوددر سفر تدارکاتی‌اش به اروپا را بایك مساوی و یك پیروزی به آخر برد .

مکزیکی‌ها دراولین‌مسابقه خود، در اشتوتگارت برابر تیم‌آلمانی باشگاه اشتوتگارت به تساوی بدون گل دست یافتند و در مسابقه دوم در هلسینکی ۰ـ۱ تیم ملی‌فنلاند را مغلوب کردند .

گل پیروزی ساز مکزیکی ها در دقیقه ۱۰ بازی، روی شوت «موکوسانچز» بدست آمد ضمن اینکه بازی فقط ۶۰۵۴ تماشاگر داشت !

پدیده دیگری از هنرهای رزمی

ت. کوان . دو

پدیده دیگری از هنرهای رزمی
ت.کوان.دو
صحیح‌ترین هنر دفاعی که روح وجسم جوانان را پرورش میدهد. این ورزش مدرن رازیر نظر
منصور فکوری
بیاموزید نام‌نویسی همه روزه صبح وعصر در باشگاه صنایع واقع در میدان سپه اول باب همایون باشگاه ورزشی‌صنایع انجام میگردد. تلفن ۳۱۳۰۵۴

فوتبال زیر گروه جام تخت‌جمشید

«آرارات» مدعی بزرگ

راه‌آهن با آنکه از بازیکنان بـــزرگ و سرشناسی سود میبرد نتوانست از تم گمنام تبریزی (کمپیدرو) بگذرد،این حسن مرادی ، بازیکن سابق تیم منحل شده عقاب تهران است که دارد از کنار غلام‌کریمپور مهاجم تبریزی‌میگذرد.

دیروز دسته دومی ها کار خود را شروع‌کردند ، دردو منطقه و بصورتدو زیرگروه. در منطقه‌یک که شامل تیمهای شمال ایران و پایتخت‌میشود، آرارات تهران، اکباتان‌تهران، مخابرات مازندران و خانـه جوانان ساری به پیـروزی رسیدند ، که در این میـان پیروزی دو تیمتهرانی‌شیرین‌تر از دیگران بود .

آرارائی‌ها که به لطف‌سربی یوگسلاو خود از هم‌اکنـون نشانه‌های یک حرکت خوب‌به سمت یک فوتبال حساب شده را نشان میدهند با دو گلی‌که وارد دروازه پهلوی کردند ، امیدهـای صمود را در دل هواداران ارمنی خود زنـده کردند ، اگرچه آنها در نیمه دوم کمی از حیث قدرت‌بدنی نزول داشتند و یک گل هم خوردند ، اما چنان برمی‌آید که یکی از حریفان سرسخت برای همه‌ی تیمهای گروه‌خود باشند . و از آنجا که‌پهلوی تیمی بود قادر ، پرتـوان ، سرسخت ، اما ناهم‌آهنگ و خواه ناخواه روزهای بهتری خواهد داشت ، آرارائی هـا پیروزی شیرین و دلچسبـی داشتند .

چنین است وضع اکباتان که نیمی از افراد با تجربه را دراختیار دارد و پیروزی‌اش بر سپیدرود نمودارقدرت این تیمتحول وصاحب زمین‌است.

در این منطقه‌تیمهای‌آرارات، پهلوی ، اکباتان ، سپیدرود، راه‌آهن ، کمپیدرو ، خانـه جوانان ، توانیر ، سپاهان ، تهرانجوان ، ۲۵ شهریور و مخابرات حضور دارند .

در منطقه۲که تیمهاگمنام‌ترند قنـد دزفول و هخامنش مسجد سلیمان بـه پیـروزی سرمست کنندمی رسیدند و برای مسجد سلیمانیهاکه بـا تیمی صاحب تجربـه بنام الکترونیک روبرو میشدند(و این تیم شیرازی خود میتواند یکی از مدعیان گروه ۲باشد) دو امتیازی که گرفتند بسی‌پر اهمیت بحساب‌می‌آید، اینطور که پیدا است در گروه ۲ ، گمرک اهواز شانس برتر و تیمهای ایران جوان بوشهر ، الکترونیک شیراز وهخامنش مسجد سلیمان در رده بعدی برای صعود می‌جنگند .

در منطقه ۲ تیمهای سیمان فارس ، مجتمع‌گوشتطرستان، شیشه همدان ، قند دزفول ، بیژن سنندج ، تابان بوشهر ، هخـامنش مسجد سلیمان ، الکترونیک شیراز، ایرانجوان بوشهر ، بیستون کرمانشاه ، گمرک اهـواز ، شهرداری خرمشهر شرکت دارند .

هخامنش۱ـ الکترونیک‌صفر

مسجد سلیمان : جمعه ۱۵ اردیبهشت ماه ۳۷ استادیـوم ورزشی هخـامنش (سومین دوره فوتبال دسته دوم باشگاه‌های ایران ـ روز اول‌منطقه دوم) هخامنش مسجدسلیمان۱ (دقیقه ۱۰ فرهاد لالـه‌زار) ـ الکترونیک شیرازصفر ،داوری خوب شامم‌راد شکرخدایی . کمک داوران : رضاگنجایور و حمید سالمی . تماشاگر ۴ هزار تن . درآمـد ۱۷۸۸۵ تومان . ارزش بازی ●●●

راه‌آهن صفر ـ کمپیدروصفر

تهران ـ جمعه ۱۵اردیبهشت ماه ۲۵۳۷ شاهنشاهـی ، ورزشگاه راه‌آهـن (سومین دوره مسابقه‌های دسته دوم باشگاه‌های ایران ـ روزاول منطقه یکم) راه‌آهـن تهـران صفر ـ کمپیدرو تبریز صفر ، داوری محمد ریاحی،تماشاگر بیش از دو هزار نفر، ارزش بازی ●●

بیژن صفر ـ تابان صفر

سنندج : جمعه ۱۵اردیبهشت ماه ۳۷ ـ ورزشگاه امیـن (سومین دوره فـوتبال دسته دوم باشگاههای ایران ـ روز اول منطقه دوم) . بیژن‌سنندج صفر ـ تابان بوشهر صفر . داوری خوب جمشید نیکمهر کمک داوران : کریم‌ایرانی‌و جلیل نیکمهر . تماشاگر ۵ هزار تن . هوا خوب زمین چمن . ارزش بازی ●●

خانه جوانان ۱ـ توانیرصفر

ساری : جمعه۱۵اردیبهشت ماه ۳۷ ـ ورزشگاه پهلـوی (سومین دوره فـوتبال دسته دوم باشگاههای ایران ـ روز اول منطقه دوم) . خانـه جوانان ساری ۱ (دقیقه ۸۹ محمود سمیع) ـ توانیرکرمان صفر . داوری خوب ایـرج نجاران . کمک داوران:محمد پژند و علی اربابی. تماشاگر ۴ هزار تن . درامد ۱۲۳۰۰ تومان . هوا خوب . زمین نیمه چمن . ارزش بـازی ●●●

مخابرات۱ ـ ۲۵شهریور صفر

بابل : جمعه پـانزدهـم اردیبهشت ۲۵۳۷ شاهنشاهی‌ـ استادیوم ورزشی‌بابل(سومین دوره فوتبال دسته‌دوم باشگاه های ایران ـ روز اول،منطقه دوم) مخابرات مازنـدران ۱ (گل دقیقه ۳۴ توسط سهراب فضل‌اللهپور) ـ ۲۵ شهریور مشهد صفر ، داوری خـوب هادی دزفولی ، کمکداوران متبسم و سلمانی ، تماشـاگر بیش از دو هزار نفر ،ارزش بازی ●●●

سیمان ۱ـ مجتمع گوشت ۱

شیراز : جمعه۱۵اردیبهشت ماه ۳۷ ورزشگاه تـاجگذاری (سومین دوره فـوتبال دسته دوم باشگاههای ایران ـ روز اول منطقه دوم) سیمان فارس ۱ (دقیقه ۲۴فضل‌الهسخدانی) مجتمع گوشتطرستان ۱(دقیقه ۵۹ مـرتضی دارابی‌زاده) . داوری متوسط علـی‌رضا امامی . کمک داوران : علی یوسفی و قیصر . تماشاگر ۲ هزار تن . درآمد ۳ هـزار تومان . هوا و زمین خوب ارزش بازی ●●

سپاهان صفر ـ تهران‌جوان صفر

اصفهان: جمعه ۱۵اردیبهشت ماه ۳۷ ورزشگاه باغ همایون (سومین دوره فوتبال دسته دوم باشگاههای ایران ـ روز اول منطقه یکم) . سپاهـان اصفهان صفر ـ تهران جوان تهران صفر . داوری ضعیف بهمن بهلولی کمک داوران : اصغر صدرالاشراف ومنصور ابراهیمزاده تماشاگر ۶ هـزار تن درآمد ۳۱ هزار تومان . هوا گـرم زمین نمه چمن . ارزش بازی ●●●

اکباتان ۱ـ سپیدرود صفر

ورزشگاه اکباتان ـ جمعه ۱۵ اردیبهشت ۲۵۳۷ (دسته دوم جام تخت جمشید ـ زیـر گروه یک) ، اکباتان تهران۱ (دقیقه ۷۱ هادی آهنگران) ، سپیدرود رشت صفر ، داور: رضا حیدری ـ کمک داوران: منوچهرآیلدرم‌و داودکریمپور، هوا گرم ، زمین چمن خوب، تماشاگر حدود ۵ هزار تن ، ارزش بازی ●●●

آرارات ۲ـ پهلوی ۱

ورزشگاه آرارات ـ پنجشنبه ۱۴ اردیبهشت‌ماه ۲۵۳۷ (دسته دوم جام تخت جمشید ـ زیر گروه یک ، آرارات تهران ۲ (دقیقه ۳۵ ورژ خاچیکیان از نقطه پنالتی ، دقیقه ۴۴هویک سیمونی) ـ پهلوی تهران ۱ (دقیقه ۴۸ سرکیس‌اورشاهی)، داوری قاطع جعفر نامدار ـ کمک داوران : دکتر پرویز سیار ، و محمد علی جمال ، تماشاگر حدود ۴ هزار تن ، زمین نیمه چمن ، هوا آفتابی، ارزش بازی ●●●

والیبال جام سوم پاسارگاد

«تاج ـ ایرانا» در نبرد بزرگ روز شانزدهم

روز شانزدهم «جام» بزرگترین پیکار خود را شنبه در پایتخت می‌بیند که «تاج و ایرانا»درسالن مهران رو در روی‌هم می‌ایستند. آنهم در حالی که نتیجه هر چـه باشد برای تاجی ها اهمیتـی نخواهد شد و قهرمانی آنان از پیش بدست آمده است .

ولی پیروزی برای ایرانا کـه میخواهد نایب قهرمان باشد ارزشمند است .

از مسابقات روز پانزدهم امروز (شنبه) دخانیات تهران و راه‌ـ آهن در سالن مهران دیداری میکنند و شنبه هم گذشته از تهران ، اصفهان ـ بابل وتبریز شاهد سه مسابقه دیگر خواهد بود .

تاجی ها کار قهرمانی خود را در روز پانزدهم تمام کردند و حالا در فاصله سه روز به پایان بازیها ، دیگر ابهامی در «صید» جام» از سوی این یاران نیست. و پیروزی ۳ـ۰ برابر ذوب‌آهن در واقع حکم قهرمانی «تاج» بود که یکشنبه پیش در پایتخت بـر آن مهر تائید خورد و در پی‌این پیروزی ، شرایط برای تاج به شکلی در آمده کهحتی سه‌شکست ۳ـ۰ در سه دیدار باقیمانده ،نیز این تیم را از قهرمانی دور نمی‌ـ کند .

و کش و قوس در مکان های بالا ، بر سر عنوان های دوم تا چهارم است که ایرانا،ذوب آهن و دخانیات تهران برای چگونگی تقسیم آنها رقابت‌دارند . وضمن اینکه تا بدیجای راه «ایرانا» بالاتر از ایندو رقیب مکان دوم را زیر سایه خود دارد . اما در حفظ این مکان کاری سخت خواهد داشت ، چه‌حریفانش در سه مصاف آخرینش‌تاج ،دخانیات تهران و مخابرات میباشند در حالی که ذوب آهن بایستی به میدان دیدار لیفت تراك سازی ، ساندیس و دخانیات اصفهان برود و اینکه دخانیات تهران بتواند از جای چهارمی بالاتر بیدید ، دشوار بنظر میرسد .

با گذشت ۱۵ روز از بازیها تاج با ۳۰امتیاز،حداکثرامتیازات را از دیدارهایش جمع‌آوری‌کرده در عین حال با ۴۵گیم برده و فقط۴گیم باختهکارنامه‌ای دلپذیر برای خود ساخته است .

در پی صدرنشین ، ایرانا بـا ۲۷ امتیاز گام برمیدارد و مکان سوم هم زیر سایه ذوب آهن است که ۲۵ امتیازی میباشد .

و تحت این حال و روز ،حتی شکست تاج در سه مسابقه‌ی باقی مانده و پیروزی‌تعقیب کنندگانش بهرشکل که باشد ، باز هم در حساب گیم شماری «نتیجه» بسود تاج خواهد شد ، ضمن اینکه باخت ۰ـ۳ تاج‌درسه‌مسابقه آخرش چیزی شبیه‌معجزه وبعید بنظر میرسد .

تاجی هاازنیمه راه بازیهاصحبت از قهرمانیش بود و حالا همه چیز رنگ و اهمیت به خودگرفته است .

بازیها

هفته پیش تبریز و تهران‌شاهد برگزاری ۴ دیداربودند . کهپیش اینها در ۵ شنبه دو هفته قبل ساندیس و مخابرات در اولین مسابقه روز پانزدهم رو در ـ روی هم قرار گرفتند که‌پیروزی ۲ـ۳ از آن میزبان شد .

و در برابر انجم این ۵ دیدار، بازی دخانیات تهران و دخانیت اصفهان به تعویق افتاد و دلیل آنهم در دست تعمیر بودن سالن ۲۵ شهریور اصفهان است کهکف آن مورد ترمیم میباشد و فعلا بازیها در آنجا تعطیل است .

در تهران

● بازی تاج و ذوب آهن در گیم های اول و دوم هیجانی‌گیرا برای تماشاگرانش داشت و تاج هم در حالی‌اینداوگیرا باپیروزی به آخر برد که کار آسانـی نداشت .

و ذوب آهن اگر چه در حد قدرت قابل انتظار از نام و مهرـ هایش ظاهر نشد ، اما میکوشید سرسخت باشد و تا حدی هم در کارش موفق نشان‌دادکه بهرحال از این تلاش جز پیش رفتن تا مرز امتیازات ۸ و ۱۱ در دوگیم چیزی بیشتر نصیبش نگردید ، ودر پی ایندو گیم خوب ، گیم سوم سریع و آرام و با حالت تسلیم پذیری از ذوب آهن به آخر برده شد .

● بازی دیگر از روز پانزدهم در تهران را ایرانا و راه آهن برگزار کردند که پیروزی درسه گیم از آن یاران تیم تهرانی شد.

راه آهن دیر بازیست‌که «فولی» بنام اختلاف در خود داشته که هرگاه سربرافراشته همه چیزرا درهم پاشیده و با خفتن موقتو آرامش وجود داشته ، ولی‌این غول هیچگاه کشته نشده وحالا هم ازآن دورانی‌است که اختلاف نقشی قابل احساس در این تیم دارد و چندی است راه آهن چند یار موثر خود را درکنارش نمی‌بیند و باچنین حالو روزی شکست ۰ـ۳ برابر ایرانا چندان دور از انتظار نمیتوانستباشد.

دیدار همشهریها

● بازی دو همشهری تبریزی رالیفت تراك سازی ۰ـ۳ برد ، خبرگزاری های خارجی‌در کش و قوس مسائل خبری خود، درعین حال تفسیر هر بررسی هائی نیز از قلم نویسندگانش در اطراف حوادث روز دارند که در دوران کنونی ،اینگونه مطالب در باره جام جهانی آرژانتین و برنامه هائی است که درحول‌وحوش آن صورت میگیرد.

و بتازگی هم با در نظرگرفتن بازیهای تدارکاتی اخیر جمعی از تیمهای برگزیده برای‌جام‌جهانی، نگاهی به گرومی از این تیم ها شده است که بررسی کوتاه در باره فوتبال ایران را برایتان می‌ـ آوریم.

ایرانیها حرف چندانی برای‌آن که از هاله ناشناخته بودن ، در بازیهای آرژانتین بیرون آیند نشان نداده‌اند.

ایران در دو دیدار قدارکاتی اول خود، برابر یوگسلاوی صفر ـصفر مساوی کرده و از ولی هم ۰ـ۱ شکست خورد در حالیکه هردو مسابقه هم درتهران بوده است .

تکیه عمده تیم ایران به‌دفاعش میباشد که بنظر میرسد درهم شکستن آن دشوار باشد ولی عدم سرعت عمل در کار دفاعی سبب میگردد ، دست حریفان را در مقابله باآن بازتر کندتاکمتر دچار اشکال شوند.

سرعت ایرانیها در «عمل» کم است

شنا

فدراسیون شنای کشوردر تلاش است برای تشویـق شناگران جوان همه ماهـه یکدوره مسابقات تشویقی‌در تهران برگزار نماید. و ۵شنبه اولین دوره این دیدار هـا انجام گرفت که ۱۳۴ دخترو پسر در آن شرکت داشتندو نتایج کلی باین ترتیب بدست آمد .

پسران

۵۰ متر آزاد (زیر۱۲سال): ۱ـ دیوید پیچون ۲ـ رامین راستین ۳ـ غلامرضاسلیمانی.

۱۰۰ متر قورباغه (تا ۱۴ سال) : ۱ـ علیرضا سلیمانی ۲ـ افشین معماریان۳ـآلونزو پیچون

۲۰۰ متر کـرال پشت (سن‌آزاد) : ۱ـ ابـراهیـم خسروی ۲ـ عبدالرضا فاطمی ۳ـ نادر رهنائی .

۱۰۰ متر قورباغه (تا۱۲ سال) : ۱ـ غلامرضا سلیمانی ۲ـ جان مهرگان ۳ـ دیوید پیچون

۱۰۰ متر قورباغه (تا ۱۷ سال) : ۱ـ اردشیر پشمی ۲ـ علیرضا نظری ۳ـمظفرایزدی.

۱۰۰ متر کرال سینه : ۱ـ آلونسو پیچون ۲ـ علیـرضا سلیمانی ۳ـ افشن‌دولتی .

۱۰۰ متر پروانه(سن‌آزاد): ۱ـ اصغر بنی‌هـاشمی ۲ ـ سیروس احمدی ۳ـ حمیـد اصفهانی .

۱۰۰ متر پروانه (تا ۱۷ سال) : ۱ـ عبدالرضا فاطمی ۲ـ مجید نیاکان ۳ـ رضـا محمدولی .

۲۰۰ مترقورباغه: (سن‌آزاد) ۱ـ اردشیر پشمی ۲ـ علـی سلیمان‌پور ۳ـ علیرضا نظری.

۵۰ متر پشت (تا ۱۲سال): ۱ـ غلامرضا سلیمانـی ۲ ـ افشین دولـتی ۳ـ جمشید تقدیمی .

۱۰۰ متر پشت(تا ۱۴سال): ۱ـ آلونزوپیچون ۲ـعلیرضا سلیمانی ۳ـ رامین دولتی .

۱۰۰ متر پشت(تا ۱۷سال) ۱ـ عبدالرضافاطمی۲ـمهرداد حاجی‌نقی۳ـ رضامحمدی‌ولی.

۵۰ × ۴ متر مختلط‌انفرادی (سن‌آزاد) : ۱ـ فریبرز کشور دوست ۲ـ سیروس احمدی ۳ـ ابراهیم خسروی .

شیرجه از تخته مبتدی تا ۱۰ سال : ۱ـ رامین‌جبارزاده ۲ـ نیـاز بنائی ۳ـ مهـرداد جبارزاده .

شیرجه از تخته باتجربه : ۱ـ هادی نیکونژاد ۲ـ علـی حسینی ۳ـ رحـم پرورش

دختران

شیرجه از تخته مبتدی تا ۱۲ سال : ۱ـ رامش عسگری ۲ـ آصفه‌بهرامبیگی ۳ـ رامش جبارزاده

۱۰۰ مترآزاد: ۱ـجرالدین پیچون ۲ـ آن مارتین ۳ ـ شهلا سودی

۱۰۰ متر قورباغه (عموم): ۱ـ میترا مشعوف

۱۰۰ متر کرال‌پشت(عموم): ۱ـ جرالدین پیچون ۲ ـشهلا سودی ۳ـ ذویا ولی‌اوغلی.

۱۰۰ متر قورباغه : ۱ ـ نادیا ولی‌اوغلی ۲ـ احصان ۳ـ آن مارتین

۱۳۴ شناگر در نخستین رقابت ماهانه

m.a.i
انجمن موتورسواران ایران

اطلاعیه انجمن موتورسواران ایران

دومین مسابقات بهاره موتورسواری‌زیر نظرانجمن موتورسواران ایران در ساعت ۱۰ صبح روز جمعه ۲۲ اردیبهشت مـاه در ورزشگاه انجمن‌واقع درکوی شهران(ارتفاعات کن) انجام خواهد شد .

از کلیه علاقمندان و شرکت‌کنندگان دعوت مینماید که برای‌ثبت نام و کسب اطلاعات بیشتر صبحها از ساعت ۱۰ الی ۱۲ و بعدازظهرها از ۱۶ الی ۱۸ باستثنای روز هـای تعطیل بدفتر انجمن موتورسواران ایران واقع در خیابان ویلا شمالی کوچه خسرو پلاك ۵۲ـ۵۴ طبقه‌یکم مراجعه نمایند اضافه می‌نمـاید فقط اعضاء انجمن موتورسواران حق ثبت‌نام در مسابقات را دارند .

انجمن موتورسواران‌ایران

گفتگو با روبرتو ریولینو کاپیتن تیم ملی فوتبال برزیل

در انتظار نمایش قدرت برزیل در «جام ۷۸» باشید!

۳بار فتح جام جهانی ، نهایت افتخاری است که فوتبال ملی‌یك سرزمین میزبان «قهرمانی » را به چنك آورد .

درحالیکه پیکار برزیل سوئد در فینال «جام ۵۸» پرگل ترین فینال درتاریخ‌جام‌جهانی‌تابدینجای راه است که ۷بار سقوط دروازه ها سرانجام برزیلی هابا پیروزی ۲ـ۵ از میدان سرفراز بیرون آمدند .

بعد از دیدار های سوئد ، در بازیهای ۱۹۶۲ شیلی و ۱۹۷۰ مکزیکو ، برزیل‌دوبار دیگرسایه های قدرت جادوئی خودرا درپناه ساقهای معجزه‌ساز مردانش بر «فوتبال دنیا » کشاند.درمکزیکو ۷۰ ، کارلوس آلبرتو کاپیتن‌تیم ملی برزیل بودو با دستهای او بود که «جام ژول ریمه » برای همیشه به برزیل برده شد تا با سیمای فاتح همیشگی‌اش آنرا نگاه دارد .

بحث بزرگ

در «مونیخ»، بازیهای‌جام‌جهانی ۱۹۷۴ «برزیل بزرگ » مکانی بالاتر از چهارم بدست نیاورد و «بهر شکست از لهستان بانتیجه ۰ـ۱ در مسابقه رده بندی بود که حتی به مدال برنز هم نرسید. و پس‌ازدیدارهای ۱۹۷۰مکزیکو، حالا یکبار دیگر « آمریکای جنوبی »میزبان جام جهانی است ونگاه ها دربی پیدا کردن‌بخت های بزرگ قهرمانی و سرنوشت‌ساز نیز بیش‌از همیشه بسوی جنوبی ها است و بالاتر از همه آنها هم «برزیل » مقتدر نفسته است .

آلمان غربی و هلند ازاروپا و آرژانتین از آمریکای جنوبی دیگر بزرگانی‌اند که درکورس قهرمانی ، نام آنها در میان‌است، در عین این که «دنیای توپ‌گرد» دیدی دیگر به برزیل دارد که «صیاد» جام ۷۸ باشد، و«کاپیتن ریولینو » نیزآن‌توپچی است‌که‌با قهرمانی برزیل ، جام راخواهد گرفت .

او کاپیتن ملی سرزمینی‌است که‌فوتبال‌باخون‌فرزندانش آمیختگی دیرین دارد و احساس به آن چیزی درحد یك پرستش است . گناه و تقصیر در فوتبال‌برزیل، جزائی بزرك دارد و آسان‌بخشیده نمیشود .

«ریولینو » را در کنار قدرت گیمش و همه شکوه و عظمتی که دارد ، باید مضطرب ترین کاپیتن در صحنه آرژانتین هم دانست ، میلیونها برزیلی بی آرام و پر جوش و خروش از او در میدان «پیروزی و قهرمانی » میخواهند و اگر چیزی جزآن شود،«عصیان و هیاهو » بدنبالش خواهد آمد و همینهاست که «بازیهای ۷۸ »را پرالتهاب‌ترین «میدان » برای کاپیتن «روبرتو خواهدکرد، مردی که در جام ۷۰ مکزیکو هم‌باتیم ملی برزیل بود ، ولی حالا یك کاپیتن هم هست و این به همه چیز برای او رنك دیگری‌میدهد.

گفتگو با ریولینو

پس تقدیر حاصل گفت و شنود با «ریولینو » چنین است که آنرا برایتان میاوریم، گفتو شنودی در اطراف‌جام جهانی و تیم ملی فوتبال برزیل.

بسیاری‌از عقاید فوتبال‌دوستان بر اینست که در « جام جهانی آرژانتین »،برزیل فاتح«قهرمانی» خواهد شد. در کنار این نظر عمومی خود شما بعنوان «کاپیتن برزیل » چه عقیده‌ای دارید؟

ـنخست این که وجود چنین طرز اندیشه‌ای نسبت به «برزیل» موجب غرور ما است ، و درپاسخ به سئوال هم باید بگویم من هم «برزیل » رایکی از شانس های «قهرمانی »میدانم.

تیم‌ما برای تصاحب « جام‌جهانی ۷۸» شرایط ووضعیت قابل‌تعمقی دارد که البته فعلا نقایصی هم‌در کارمان هست که برای استواری بیشتر ، «کلودیو کوتینهو » مربی تیم باید در برطرف کردن آنها موفق‌شود .

کیفیت بازیهائی که در دیدار های مقدماتی جام جهانی‌در کلی «کلمبیا » برابر پرو و بولیوی برگزار گردیدو اصولا موجودیت کار برزیل ، از دید خودتان چگونه بود ؟

ـ در هنگام آن بازیها، مدت کوتاهی بود که « کوتینهو » مربیگری تیم ملی‌را بدست‌گرفته بود و «تیم »هنوز نسبت به‌گذشته دگرگونیهای چندانی نداشت و این که مربی بتواند در کار تیم نظریاتش را پیاده کند.

بهرحال برای ما مهم همان بود که مسابقات رابردیم و به آرژانتین راه پیدا کردیم.ودیگر این که به نظر من هر تیمی در میدان« بهتر » بازی کند پیروز هم میشود و این درست نیست که تیمی بهتر باشد ولی پیروز نشود . و «برزیل » هم در دیدار های «کالی » پیروز شد.

شانس‌های برابر

اما در کنار همه اینها حرفها اینرابکویم که « برزیل واقعی» را در آرژانتین ببینید ، بازی‌های مقدماتی را فراموش‌کنید و«برزیل ۷۸» رابخاطر بسپارید !

اصولا فکر میکنید در « جام جهانی آرژانتین »این مسئله امکان داشتنه باشدکه «قهرمانی» نصیب تیم اروپائی گردد؟

ـمطمئنا بله !.من معتقد هستم تیمهای اروپائی‌برای‌بدست آوردن جام در آرژانتین همانقدر شانس دارند که تیمهای آمریکای‌جنوبی و این طبیعی بنظر میرسید ضمن اینکه مصاف ایندو هم نتوانست برای تماشاگرانش دلچسب باشد. تراکتور سازان میکوشید تا مقابل حریف پرتوان خود حرمی برای گفتن پیدا کنند ولی تب سخت کوشی برای جمع آوری امتیازات کافی نبود .

● دخانیات تهران که بازیش‌در اصفهان برابر دخانیات این سهر بتعویق افتاد ، به تبریز رفت تا مسابقه عقب افتاده‌اش از روز یازدهم را برابر تراکتورسازی برگزار کند که با پیروزی ۰ـ۲ درآن به تهران بازگشت . با این اشاره به اینکه تراکتور،برخلاف بازی با لیفت‌تراك این بارسیدنی استوار د اشت و حتی یک تیم هم از حریف پرنوانش گرفت .

● و پیش از همه اینها ساندیس ـ مخابرات‌بازی‌اول روزپا-زدهم را برگزار کرده بودکه ایـن طولانی ترین جدال همه میدانها بود و پیروزی ۲ـ۳ بساندیس رسید.

برنامه روز شانزدهم

شنبه ۱۶ اردیبهشت ● تراکتور سازی ـ ساندیس (۵ره عصر ـ تبریز) ● مخابرات ـ دخانیات اصفهان (۵ره عصر ـ بابـل)

● ذوب‌آهن ـ لیفت‌تراك سازی (۵ره عصر ـ اصفهان) ● ایرانا ـتاج (۵ره عصر ـ تهران) .

مردم گیج شده‌اند بالاخره مترو میخواهند یا نه

قرار است که تاپایان اردیبهشت ماه جاری کلیه عملیات ساختمانی خط یک مترو تهران به مناقصه گذاشته شود.

این خط که شهستان پهلوی را بمنطقه بازار متصل میسازد از زیر خیابانهای کریمخانزند، تخت جمشید، میدان مخبرالدوله، میدان سپه، چهار راه گلوبندک عبور میکند و به میدان محمدیه میرسد، سپس از آنجا تغییر مسیر میدهد و از طریق شوش، راه‌آهن ونواب به سایر خطوط شرقی - غربی تهران می‌پیوندد.

سالهای سال درباره مترو حرف زده‌ایم ، حالا هم که در مراحل ابتدائی احداث آن هستیم باز هم حرف می‌زنیم.

مردم می‌پرسند متروی تهران را که حالا یك آرزوی بزرك شده است می‌بینند یانه ؟

مترو تهران چهار خط شمالی- جنوبی و شرقی و غربی دارد که‌چهار گوشه‌تهران را در زیر زمین به‌هم میدوزد‌و تاکنون هم رقمی‌در حدود ۱۴۵ میلیارد تومان برای احداث آن پیش‌بینی شده است و بهمین دلیل متروی تهران موافقان و مخالفان زیادی دارد، گروهی آنرا برای حل ترافیک تهران ضروری میدانند وگروهی دیگر، راههای کم خرج‌تر و آسانتری را پیشنهاد میکنند، موافقان احداث مترومیگویند ازآنجایی که بافت تهران، یک بافت‌قدیمی است که بدون رعایت ضوابط ومعیارهای شهرسازی بنا شده است، بنابراین هیچ وسیله ارتباطی نمیتواند مشکل عبورو مرور وترافیک تهران را؟حل کند چرا که خیابان‌های‌تهران، کم‌عرض، پیچ درپیچ، کج و معوج ساخته شده که گاهی به فاصله ۱۰-۱۵ متر هم خیابان های فرعی آنها را قطع‌میکنددر نتیجه راه عبور سریع اتومبیل ها رامسدود میسازد،مخصوصا که اگر توجه کنیم ما درتهران راه باز ومستقیم، نداریم وهمه خیابان‌های بزرگ و کوچک تهران جز یکی دو تا ازخیابان های قدیمی یا بزرگراههایی که اخیرا احداث شده‌اند، همگی بمن‌بست میرسند وراهی برای عبور وخروج ندارند.

همین گروه میگویند: این تنها تهران نیست که میخواهد تجربه مترو را بکار بندد چراکه هم‌اکنون بزرگترین وشلوغ‌ترین شهرهای دنیا مثل لندن و پاریس و نیویورک از مترو بهره میگیرند و اگر قرار بود که‌طرح دیگری بتواند کار مترو راانجام بدهد، مسلما زودتر از مابفکر پیاده کردن آنها میافتادند چون سرمایه‌های علمی و عملی و امکانات وکاربردهاشان خیلی بیش از ما است.

گروه موافقان اضافه میکنند که سرمایه‌گزاری در راه مترو میتواند مادر بسیاری ازسرمایه گزاریهای دیگری قرار گیرد که جامعه پایتخت نشین ما به‌آنها نیاز دارد، چون این سرمایه - گزاری، تنها، عبور ومرورمردم را حل نمیکند، بلکه تونل‌های مترو برای مردم تهران پناهگاه های مستحکم‌و مطمئنی بوجود خواهد آورد که به هنگام‌خطر خیلی سریع و آسان میتوانند پنج میلیون تهرانی را در خود ببلعد و به آنها پناه بدهد . علاوه بر اینها، تونل‌های‌تهران بهترین راه عبور کابل برق ، تلفن، آب و سایر وسایل‌رفاهی خواهد بود که به این هرج و مرج فعلی پایان میدهد و نمیگذارد شهرداری و شرکت مخابرات یا برق منطقه‌ای و سازمان آب هر روز اسفالت خیابانی را خراب کنند وچاله‌ها وگودال‌های عمیقی بوجود آورند که برای جامعه تهران فقط مزاحم ودردسر آفرین خواهد بود و هزاران تومان ثروت این مملکت را به هدر میدهد.

بهره‌گیری از مترو، حتی‌کار توزیع تولیدات کشاورزی و مواد غذایی ما راهم آسانتر خواهد ساخت و در نرخ‌گذاری وفروش تاثیری به سودجامعه خواهد داشت.

مترو تهران ، علاج‌درد ترافیک نیست

اما مخالفان‌حرف‌های دیگری دارند، آنها با استناد به اینکه تهران هم‌اکنون‌روی دریاچه‌ای از فاضلاب قرار گرفته است ، احداث مترو را کاری عبث میدانند، که نتیجه‌ای دلخواه نخواهد داشت، هم‌اکنون در آغاز کار برای مترو تهران هزینه‌ای بمنجاوز از یکصدوچهل وپنج میلیارد تومان پیش بینی شده که مسلما تاپایان کار به‌دو برابر خواهد رسید.

بکار گرفتن همین هزینه‌هنگفت و سرسام‌آور، یکی دیگر ازدلایل مخالفان را تشکیل میدهد و میگویند بجای احداث مترو ، میتوانیم از مونوریل، تراموا و واگن‌های برقی روی زمینی استفاده کنیم که هزینه کمتری دارد و آسانتر و سریع‌تر هم ساخته خواهد شد.

گروه دیگری از مخالفان‌میگویند طبق طرحی که ارائه شده است میانگین فاصله ایستگاهها در حدود یک کیلومتریا بیشتراست، بعبارت دیگر هر مسافر دست‌کم باید از نیم کیلومتر پیاده برود تا بتواند خودش را به ایستگاه مترو برساند، بنابراین بازهم مشکل ترافیک، مشکل عبور و مرور، مشکل وسیله‌نقلیه عمومی باقی خواهد ماند چون مردم ناچار خواهند بود در این سیستم ماشین‌زده، همین نیم‌کیلو متر را هم از وسیله نقلیه‌دیگر استفاده کنند، دراینصورت این مساله مطرح میشود مسافری که نیم‌کیلومتر از مسیر را با اتومبیل طی میکند، آسانتر میتواند یکی دو کیلومتر بقیه را هم باهمان وسیله بمراه خودش ادامه‌دهد وزحمت سوار وپیاده شدن و معطلی در اینکاررا نداشته‌باشد.

از سویی زمین‌های شنی ، ساختمانهای قدیمی یا معمارساز تهران‌هم، مشکلات دیگری را در راه احداث وامتداد مترو تهران بوجود میاورد ولی کسانی هم هستند که در کل با احداث‌مترو مخالفت میکنند.

انریک پنالوسا دبیر کل کنفرانس انسانی سازمان ملل ، یکی از کسانی است که درراس این گروه قراردارد،او درسال ۱۳۵۲ خورشیدی گفت که ساخت متروی تهران کمکی بترافیک سنگین و پیچیده پایتخت ما نخواهد کرد و باید برای حل این مشکل راه‌های دیگری را بکار بست.

نگاهی به تاریخچه‌مترو

نخستین بار در زمان ناپلئون بناپارت بود که یک فرانسوی متفکر بنام آندره فالانژ طرحی‌را به‌امپراطور تسلیم کرد که بهره‌گیری از زیر زمین پاریس. اساس آنرا تشکیل میداد، اما چون همه فکر و ذکر وکوشش وتلاش امپراطور در راه جنگ وتسخیر سرزمین‌ها و ممالک اروپایی دور میزد، این طرح نتوانست مورد توجه ناپلئون قرار بگیرد.

بعدها، این فکر بوسیله یک مهندس فرانسوی «لوبا» تکرار شد، اما بازهم در فرانسه خریدار پیدا نکرد و مهندس لوبا ناچار شد که به نیویورک برود شاید در آنجا طرفدارانی پیدا کند و همینطور هم شد چون در سال ۱۸۴۲ نخستین امتیاز احداث متروی زیرزمینی نیویورک را بدست آورد.

سپس در ۱۸۵۴ به پاریس مراجعت کرد وبه احداث«راه‌آهن زیر زمینی نوع امریکائی» پرداخت وبا این ترتیب اولین سنگ بنای مترو را در پاریس کار گذاشت.

این مترو در سال ۱۹۳۰ بیش از ۱۱۶ کیلومتر طول‌پیدا کرد.

در ۱۸۶۰ انگلیسها به فکر ساخت مترو افتادند و پس از یک دوره کوتاه ولی پرتلاش سه سال بعد اولین خط‌مترو لند نرا یعنی فاصله‌پاویتگتون- لیورپول استریت را افتتاح کردند و هفت سال بعد ،مترو را از زیر رودخانه خروشان تایمز عبور دادند.

و اما در تهران

اولین بار بارون ژولیوس‌دو رویتر بود که در سال ۱۸۷۲ از ناصرا دینشاه امتیاز احداث خط آهن ایران را بدست‌آورد ودر سال ۱۸۸۳ میلادی باکمک سرمایه‌داران بلژیکی خط‌آهن تهران- ری را احداث کرد،ولی بعد از مدتی سهام خود را به بلژیکی ها واگذار کرد ، در نتیجه امور ماشین دودی‌تهران - ری‌کلا به بلژیکی‌ها واگذار شد.

در همین سال‌ها، یک خط‌آهن روی زمین هم بین دروازه حضرت عبدالعظیم و میدان باغشاه بوجود آمد که در اصطلاح به آن واگن اسبی میگفتند.

این قطارکه از وسط‌خیابان ری، چراغ گاز و سپهرو‌یریل حرکت میکرد و بوسیله چند اسب کشیده میشدتا سال۱۳۱۰ خورشیدی‌دوام داشت‌وسیاری از ساکنان قدیمی تهران،هنوز هم خاطرات زنده‌ای از آنروز ها به یاد دارند.

بموازات برچیده شدن‌واگن اسبی، فکر احداث تراموا در بین مسئولان اداری و صاحب نظران ومتفکران اجتماعی‌پدید آمد، اما این فکر هیچگاه جدی دنبال نشد، فقط گاهگاهی در باره آن صحبت میشد تااینکه‌در سال ۱۳۴۸ خورشیدی یک گروه از کارشناسان ژاپنی به تهران آمدند وپس از مطالعات وبررسیهای زیاد اعلام کردندکه تنها راه حل مشکل ترافیک تهران، مترو خواهد بود،ژاپنی ها مدعی بودند که شن‌های فشرده مناطق شمالی تهران که در اصطلاح به‌آن «جوش» میگویند وخاک‌های محکم رسی مناطق جنوبی تهران به آسانی میتواند از تونل‌های مترو محافظت کند.

در سال ۱۳۵۰ خورشیدی یک گروه از کارشناسان فرانسوی طرح‌جهارگانه‌ای برای مترو تهران تهیه کردند که بر اساس آن، تهران پارس ، استادیوم وعباس‌آباد، شوشو شهناز- راه‌آهن و راه‌آهن - یاخچی‌آباد خطوط اصلی‌مترو را تشکیل میداد اما این طرح بعدها بامشارکت مهندسان و متخصصان ایرانی، اصلاحات زیادی پیدا کرد، متروی تهران ۵۳ ایستگاه اصلی‌و ۱۸ایستگاه تغییر مسیر خواهد داشت و طول آن به ۶۲ کیلو مترمیرسد.

در این مترو هشت واگن برقی برای رفت و هشت واگن برقی دیگر برای برگشت‌وجود دارد که در مجموع میتوانند ساعتی چهل هزار مسافر را جابجا کنند.

طبق طرحی که‌ارائه شده در تونل‌های مترو تهران، کتابخانه وقرائت‌خانه،کافه‌تریا و فروشگاه های مختلف برای تامین رفاه و سرگرمی مردم ساخته‌خواهد شد و یک شرکت فرانسوی کار ساخت متروی تهران را بعهده دارد.

تربیت‌نیروی انسانی مترو

دکتر مهندس‌حسن هنربخش رئیس مجتمع آموزشی صنعتی کشور میگوید:

اینکه مخالفان طرح مترو ادعا میکنند که چون تهران روی‌آب قرار گرفته، بنابراین هرلحظه ممکن است برای مترو وتونل های ان خطرات گوناگونی بوجود آورد، صحیح نخواهد بود، چون هم‌اکنون درپاریس، مترو را از زیر رودخانه سن و در لندن از زیر رود تایمز عبور داده‌اند. از طرفی شرکت سازنده متروی تهران. همان شرکتی است که امور مترو پاریس را بعهده دارد ومیتواند تجربه‌هایش را بکار بندد و بهره‌های بهتری هم بگیرد واین راهم میدانیم که تکنولوژی پیشرفته امروز، همه این‌مسائل را حل کرده است .

مهندس هنربخش اضافه میکند احداث مترو یکی از ضرورت‌های زندگی پرتراکم تهران است که بایستی سال‌ها قبل، حتی در دو سه دهه‌قبل نسبت به ساخت آن اقدام میکردند، بنابراین حالاکه دیر شده باید به جبران گذشته در ساخت آن تسریع کنند، احداث مترو از لحاظ‌فنی‌مطلقا ایرادی ندارد، بلکه اگر نقصی در کار مترو باشد، بدلیل کمبود نیروی انسانی آن است، چون‌متروی تهران دست کم بده‌دهزار کارگر ماهر ونیمه ماهر نیاز دارد که تاکنون صد نفر از این نیروی بزرگ را فهم تربیت نکرده‌ایم ، بنابراین معتقدم که گره اصلی کار را باید در چگونگی تربیت نیروی کار مترو جستجو کرد چون هر روزکه در تربیت این نیرو تاخیرشود، درحقیقت سنگ بنای مترو را به عقب انداخته‌ایم.

اما مهندس جولایی کارشناس ومتخصص مسائل آب عقیده دیگری دارد او میگوید: جنوب تهران‌روی‌دریاچه‌ای ازفاضلاب قرار گرفته که اجازه نمیدهد . مترو به آسانی از لایلای آب‌و فاضلاب وشن و ماسه عبور کند.

این سستی زمین‌به تونل‌های مترو لطمه میزند، مخصوصا باید به‌این نکته هم توجه داشت که مرکز تهران، ساختمانهای‌قدیمی دارد که به هنگام کندن خطوط مترو سلامت این ساختمانها بخطر خوهد افتاد.

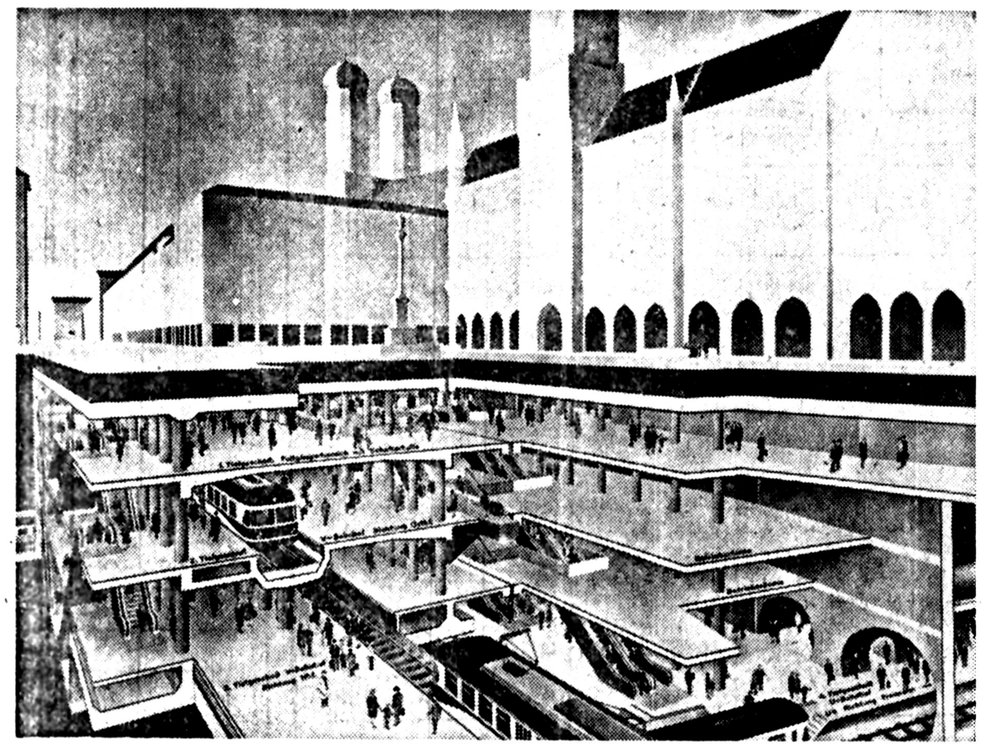

★ در حالیکه کشورهای‌دیگر طرح شگفت‌انگیز متروهای چند طبقه‌رابرای اجرا آماده‌کرده‌اند، حرفهای بسیار وگفت وگوهای بسیار درباره مترو تهران ، هنوز باتردید در افکار عمومی روبروست چرا که سالهای‌سال است، در بارهمترو حرفزده‌ایم. این حرفها، واقعا مردم را گیج کرده است، بدانگونه که«مترو» برایشان فقط در حد یکحرف خنده‌آور مطرح است.

آگهی مزایده

سازمان‌آبیاری دشت‌قزوین ۸قلم از لوازم زاید و فرسوده ازقبیل لاستیک-بشکه‌خالی -باطری- آهن قیچی ماشین صفحه تراش - موتور دیزل - جعبه دنده - یخچال‌وسایر لوازم فرسوده‌راکه در۸گروه‌طبقه‌بندی شده است از طریق حراج حضوری در روز ۲۵۳۷/۳/۱۶ ساعت ۹ صبح در محل قزوین جاده همدان انبار طرح آبیاری بفروش میرساند .

خریداران میتوانند ازساعت۹ صبح روز ۲۵۳۷/۳/۱۳ و ۳۷/۳/۱۴ تا ساعت ۳بعدازظهر از اجناس مذکور بازدید بعمل آورده و اوراق برك شرایط ورود به انبار را دریافت نموده تا از جزئیات‌شرکت در مزایده حضوری اطلاع حاصل نماید .

سازمان آب منطقه‌ای‌تهران

آگهی مزایده

باشگاه ورزشی شاهنشاهی تعداد ۳دستگاه اتومبیل شامل یکدستگاه مینی‌بوس و دو دستگاه وانت را از طریق‌مزایده‌بفروش می‌رساند . داوطلبان می‌توانند از تاریخ انتشار آگهی تاآخر روز سه‌شنبه ۳۷/۲/۲۶ به باشگاه ورزشی شاهنشاهی واقع درخیابان پهلوی جنب پارك شاهنشاهی مراجعه و از اتومبیل های فوق‌بازدید نموده و شرایط شرکت مزایده را ازسرپرست امور تدارکات باشگاه دریافت دارند

باشگاه ورزشی شاهنشاهی

برای خرید یخچال چندروزدست نگهدارید...

بهترین یخچال دنیا در راه است.

روسای روابط عمومی سازمان‌های اداری فارس و نمایندگان رسانه های گروهی شیراز

از نزدیک بافعالیت‌های کارخانه شیرپاستوریزه‌شیراز آشناشدند

بدعوت اداره کل‌اطلاعات و جهانگردی فارس روسای روابط عمومی سازمانهای مختلف همراه با نمایندگان رسانه های گروهی شیراز ازفعالیتهایپرشمرکارخانجات شیر پاستوریزه شیرازبازدید بعمل آوردند .

۲۵تن‌شیر تولیدروزانه

دراین‌بازدید ابتدامهندس ایرج واقعی مدیر عامل کارخانه ضمن خیرمقدم به بازدید کنندگان بفعالیتهای تولیدی کارخانه شیر پاستوریزه شیراز که وابسته به شرکت سهامی صنایع شیر ایران میباشد از بدو تاسیس تا به امروز اشاره کرد وگفت: این کارخانه در سال ۲۵۲۵ مورد بهره برداری موقت قرار گرفت ودر فاصله سال های ۲۷ـ۲۶کارخانه رسماشروع بکار نمود .

البته باآغاز بکارکارخانه جدیدی که در ۱۰ کیلومتری شیراز در دست احداث است واز خردادماه نیز بهره برداری ازآن صورت خواهد گرفت روزانه این کارخانه میتواند یکصد و پنجاه تن شیر تولید وسطح استان فارس را از نظرشیر پاستوریزه وشیر خشک تغذیه نماید، وبابهره‌برداری از این کارخانه ، کارخانه فعلی تعطیل خواهد شد.

وی اضافه کرد: هم‌اکنون تولیدکارخانه شیرپاستوریزه شیراز به ۲۵ تن میرسد ، مهندس واقعی افزود : کارخانه شیر پاستوریزه شیراز روزانه تامین ۹ تن شیر تغذیه رایگان مدارس این شهر را بعهده دارد و ۱۰ تن نیز بمصرف اهالی شهر شیراز ومازاد آن که حدود ۳ تن است بمصرف تهیه ماست وپنیر و خامه میرسد .

مهندس‌واقعی درتوضیحات خود به بازدید کنندگان‌طرز تهیه شیر پاستوریزه که با دستگاههای مجهز بهداشتی تهیه وعرضه میشود اشاره کرد وگفت: تولید شیر پاستوریزه در داخل‌کارخانه همانطور که می‌بینید شدیدا در مراحل مختلف مورد آزمایش قرار میگیرد در ضمن اندازه‌گیری اسید آن، توسط تکنسینهای‌آزمایشگا توسط تکنسین های آزمایشگاهی و ماموران کنترل مواد غذائی سازمان بهداری و بهزیستی نظارت کامل از وقت تهیه تامراحل پایانی تولید شیر انجام میگیرد وسپس در کامیونت های مخصوص توزیع شیر بکلیه نقاط شهر شیراز عرضه وتوزیع میشود .

مصرف‌کنندگان باید توجه کنند

مهندس‌واقعی درتوضیحات خود افزود: آنچه که مصرف کنندگان باید بدانند این است که اگر احیانا کوچکترین آلودگی مشاهده گردد مربوط به عدم دقت کسبه وخود مصرف‌کنندگان عزیز است زیرا شیرتازه‌ای که‌توسط این‌کارخانه عرضه میشود میبایستی درحرارت بسیار پائین نگهداری شود ولی متاسفانه بعضی ازکسبه بعلت بیدقتی شیر عرضه‌شده را درداخل یخچالهاوفریزر های خود نمیگذارند و حتی دیده شده که شیر چند روز پیش را در داخل مغازه دارند وبمردم عرضه میکنند وباید به‌اطلاع برسانم که مصرف کنندگان عزیز حتما بتاریخ روی پاکت شیر پاستوریزه توجه کنند و ضمنا هنگام مصرف قوطی شیر را بهم بزنند تا چربی موجود در آن که گاهی بصورت قشری کنار قوطی جمع میشود در شیر حل شود .

بازدید از قسمت های مختلف کارخانه

مدیر عامل کارخانه شیر پاستوریزه در اینجا به تولیدات کارخانه اشاره کرد وگفت: شیر دریافتی ما کلا از دامداران فارس تامین میشودونیز پس‌ازپاستوریزه شدن در پاکتهای مخصوص ربع لیتری که با دستگاههای استرلیزه پر میگردد عرضه میشود .

پس از توضیحات‌مهندس واقعی مسئولین روابط عمومی ادارات و نمایندگان رسانه های گروهی ازقسمت های مختلف کارخانه شیر پاستوریزه از جمله تهیه پنیر، خامه وماست بازدید کردند که در هرقسمت از طرف مهندسین و مسئولین کارخانه توضیحات کافی داده شد .

★ مهندس واقعی مدیر عامل کارخانه شیرپاستوریزه شیراز، توضیحات لازم رادر اختیار بازدید کنندگان قرار میدهد .

دانشگاه آزاد ایران

آگهی استخدام مربی برای‌مراکز آموزش دانشگاه آزاد ایران

دانشگاه آزادایران برابرمقررات خود افرادی با شرایط و مشخصات زیر به‌صورت تمام‌وقت برای‌مرکز آموزشی نامبرده در جدول زیر استخدام میکند. آزمایش‌ومصاحبه ودوره کارآموزی انتخاب‌شدگان‌در تهران صورت خواهد گرفت

سمت	موردنیاز برای‌شهرهای	نوع مدرک تحصیلی
مربی علوم تندرستی	بندر عباس ـ اردبیل‌ـابهر ـ مشهد ـ تربت حیدریه ـ بهشهر ـ فریمان .	دکترا در رشته پزشکی ـ فوق لیسانس در بهداشت وتغذیه‌لیسانس پرستاری ولیسانس بیولوژی .
مربی زبان انگلیسی	ابهر ـ اردبیل ـ مشهد ـ اصفهان ـ بندر عباس ـ تربت حیدریه ـ آباده ـ	حداقل لیسانس زبان انگلیسی
مربی علوم	ابهر ـ اردبیل ـ مشهد ـ اصفهان ـ بندر عباس تربت‌حیدریه ـ فریمان .	حداقل لیسانس فیزیک یا شیمی .
مربی ریاضی	اردبیل ـ مشهد ـ اصفهان ـ بندر عباس ـ تربت‌حیدریه ـ ابهر ـ فریمان.	حداقل لیسانس ریاضی

★ دانشجویان سال چهارم در رشته‌های مربوط که درخرداد ماه فارغ‌التحصیل شوند و معافی داشته باشندمیتوانند داوطلب شوند.

شرایط عمومی داوطلبان :

۱ـ بهره‌وری از تندرستی کافی به گواهی پزشک معتمددانشگاه ویاتایید رسمی بهداری شهرستان مربوطه.
۲ـ داشتن برگ معافیت نظام وظیفه یا برگ خاتمه‌خدمت‌وظیفه عمومی.
۳ـ آشنائی کافی به زبان انگلیسی در حد نیاز رشته‌مربوطه.
۴ـ نداشتن اشتغال وتعهد خدمت در دیگر سازمانهای‌دولتی ووابسته بدولت.
۵ـ دارا بودن برگ عدم سوء پیشینه.
۶ـ نداشتن موانع استخدامی.
۷ـ امکان اقامت در تهران وشرکت در دوره یکماهه‌کارآموزی.
۸ـ سپردن تعهد خدمت در مرکز آموزشی دانشگاه درشهر مورد انتخابه.

مدارک مورد نیاز:

۱ـ شرح وضعیت تحصیلی وشغلی (بطور کامل وخوانا باذکر مدت و چگونگی وظیفه‌ای که بعهده داشته‌اید).
۲ـ فتوکپی مدرک تحصیلی (یانامه از دانشکده مربوط‌مبنی بر اشتغال به تحصیل متقاضی در آخرین ترم‌دانشکده).
۳ـ ریز نمرات.
۴ـ برگ خاتمه خدمت وظیفه عمومی یامعافی دائم.
۵ـ دوقطعه عکس ۴×۳
● فرم تکمیل شده زیر:

برگ درخواست شرکت در آزمون استخدامی دانشگاه آزاد ایران

ایجانب ... فرزند ... متولد سال ... صادره از ... شماره شناسنامه ... که اکنون در شهر ... ساکن ... میباشم با داشتن مدرک تحصیلی ... در رشته ... با معدل ...

آمادگی شرکت در آزمایش ومصاحبه برای استخدام مربی تمام وقت در یکی از مراکز آموزشی دانشگاه بترتیب اولویت در شهرهای ۱ ۲ ۳ را دارم .

نشانی دقیق پستی:

تلفن

امضاء

توجه :

۱ـ پذیرفته شدگان در یک دوره یک ماهه کارآموزی که‌از نیمه دوم تیرماه آغاز خواهد شد شرکت خواهند کرد و فقط از حق‌کارآموزی بهره‌مند خواهند شد.
۲ـ انتخاب شدگان بایستی پس از استخدام در شهر مورد انتخاب ساکن شوند.

از داوطلبان واجد شرایط خواهشمند است تقاضای‌خود را بهمراه مدارک پاد شده حداکثر تاتاریخ بیست و ششم اردیبهشت ۲۵۳۷ با پست سفارشی به صندوق پستی ۱۹۶۲ـ۱۱ـ دانشگاه آزاد ایران ـ مرکز تامین و پرورش نیروی‌انسانی ارسال دارند.

بدیهی است به تقاضاهای افرادی که دارای شرایط‌مورد انتظارنباشندویابه‌تقاضاهای افرادی‌کهمدارک‌خود در ادیرترازموعد مقرر پست کرده و یا مدارک ناقص ارسال کرده باشند ترتیب‌اثر داده نخواهد شد.

پنجشنبه یازدهم خرداد ماه ۳۷ روز توزیع کارت وجمعه‌دو ازدهم خرداد ماه روز برگزاری آزمون خواهد بود. از داوطلبان خواهشمند است روز پنجشنبه برای دریافت کارت‌ورود بجلسه امتحان همراه با شناسنامه عکسدار بساختمان شماره ۲ دانشگاه واقع در تهران بلوار کریمخان زند نبش‌آبان‌شمالی مراجعه کنند.

مواد امتحانی آزمون برای متقاضیان علوم تندرستی‌عبارتست از: علوم اجتماعی ـ بهداشت و تغذیه ـ فیزیولوژی وتشریح و مواد امتحانی برای سایر رشته‌ها عبارت ازسئو الاتی‌در زمینه رشته تحصیلی مربوط وزبان انگلیسی برای تمام‌رشته ها در حد مورد نیاز خواهد بود.

محل برگزاری آزمون، تاریخ اعلام نتایج آزمون و دیگر اطلاعات ضروری در روز توزیع کارت باطلاع داوطلبان‌خواهد رسید.

کسانیکه دارای درجه دکترای پزشکی هستند فقط‌برای‌مصاحبه دعوت خواهند شد.

م‌الف ۳۶۱۰ آ ـ ۳۶۵۰

دانشگاه پهلوی
اجازه تاسیس

دانشگاه پهلوی برای تحصیل در دوره Ph. D دانشجو می پذیرد.

دانشکده تحصیلات تکمیلی‌دانشگاه پهلوی برای تحصیل‌در دوره Ph. D در سمستر اول سال تحصیلی ۳۸ ـ ۳۷ در رشته های ✱ مهندسی برق و الکترونیک (تخصصی مخابرات) و میکربشناسی (تخصصی ایمنولوژی) از میان داوطلبانیکه واجد شرایط زیر باشند تعدادی دانشجو می پذیرد:

الف: دارا بودن درجه فوق لیسانس (M.S. یا نظایر آن) از دانشگاه‌های معتبر و مورد قبول دانشگاه پهلوی.

✱ داوطلبانیکه درجه لیسانس در رشته مهندسی برق و الکترونیک دارند در صورت واجد شرائط بودن میتوانند در برنامه فوق لیسانس بخش مربوطه شرکت نموده‌و پس از پایان‌تحصیلات فوق لیسانس تقاضای پذیرش به دوره دکترا بنمایند. این‌قبیل داوطلبان برای پذیرش در دوره دکترا در شرائط مساوی حق تقدم خواهند داشت.

ب: دارا بودن حداقل معدل کل ۳ از ۴ در دوره فوق لیسانس

پ: توفیق‌در امتحان یا مصاحبه بخش مربوطه

ت: گذراندن امتحان (پروفیشنسی) در زبان انگلیسی

ث: روشن بودن وضع داوطلب از نظر خدمت وظیفه

برای کسب اطلاع بیشتر و دریافت فرم تقاضا. نامه مستقیما بدانشکده تحصیلات تکمیلی دانشگاه پهلوی شیراز واقع در خیابان ملاصدرا مراجعه یا مکاتبه‌نموده و تقاضا نامه را پس از تکمیل بهمراه مدارک خواسته شده حداکثر تا تاریخ بیستم خرداد ماه ۲۵۳۷ بآدرس دانشکده تحصیلات‌تکمیلی‌ارسال دارند.

دانشگاه پهلوی ـ دانشکده تحصیلات تکمیلی

آگهی دعوت

مجمع عمومی عادی شرکت سهامی خاص چهر ساعت ۵بعدازظهر روز پنجشنبه ۱۱ر۳ر۲۵۳۷ در محل شرکت(خیابان فخررازی ـ کوچه نیکپور) تشکیل میشود. از سهامداران‌محترم دعوت میشود که در مجمع شرکت فرمایند.

دستور جلسه :

۱ـ گزارش هیئت مدیره و بازرسان و تصویب ترازنامه‌و عملکرد سال ۲۵۳۶
۲ـ انتخاب اعضاء اصلی و علی‌البدل هیئت مدیره.
۳ـ انتخاب بازرسان.
۴ـ انتخاب روزنامه کثیرالانتشار

هیئت‌مدیره

آگهی دعوت

بدینوسیله از کلیه شرکاء شرکت طالش ترانس بامسئولیت محدود دعوت میشود تا در جلسه مجمع عمومی شرکاء که‌در ساعت ده صبح روز ۲۸ر۲ر۲۵۳۷ در محل شرکت تشکیل میشود حضور بهمرسانند.

دستور جلسه:

۱ـ انحلال یابقاء شرکت وانتخاب مدیر تصفیه.
۲ـ تعیین خط مشی آتی شرکت.

مدیرعامل‌شرکت تالش ترانس با مسئولیت محدود نعمت‌الله پورمطلوب

آگهی دعوت مجمع عمومی‌شرکت آب دروس وچیذر

از کلیه سهامداران شرکت آب دروس وچیذر دعوت میشود برای شرکت در مجمع عمومی روز چهارشنبه سوم خرداد ماه ۲۵۳۷ راس ساعت ۶ونیم که در آدرس چیذر ـ میدان زر ـ اول‌ندا ـ پلاک۷۱تشکیل میشود حضور بهمرسانند.

دستور جلسه :

۱ـ استماع گزارش مدیران تصفیه شرکت.
۲ـ انتخاب مدیر یا مدیران تصفیه وخط مشی آنان.

آ ـ ۳۳۵۱

دانشکده علم و صنعت ایران

دوره‌های کوتاه‌مدت دردانشکده‌علم‌وصنعت‌ایران

دانشکده علم و صنعت ایران با همکاری بخش مهندسی مکانیک یک سمینار ۴ روزه تحت عنوان موتور های احتراقی‌و محیط‌زیست به زبان انگلیسی توسط *DR. HARDENBERG* رئیس بخش تحقیقاتی توسعه موتور های احتراقی کارخانه مرسدس‌بنز آلمان غربی و استاد دانشگاه اشتوتگارت از روز ۲۳ تا ۲۶ اردیبهشت ماه‌جاری همه‌روزه از ساعت ۱۵ تا ۱۸ درمحل باشگاه استادان دانشکده برگزارمینماید داوطلبان شرکت‌در این دوره برای‌بدست آوردن‌اطلاعات‌بیشتر بادفتر روابط‌عمومی‌و دانشگاهی دانشکده علم‌و صنعت ایران تلفن ۷۹۳۹۵۸ تماس حاصل نمایند .

م‌الف ۳۴۹۷

آگهی‌مزایده

شرکت دخانیات ایران در نظردارد سه قلم اجناس غیر قابل مصرف استحصالی را بشرح زیر :

۱ـ سرسینه و دنده و قلوه‌گاه سی هزار کیلو ۲ـ دنبه‌ده هزارکیلو ۳ـ چربی بدن گوسفند هفتهزار و پانصد کیلو حاصله از گوشت مصرفی روزانه سفره‌خانه خود رادر عرض یکسال تمام ازطریق‌مزایده‌به فروش برساند . طالبین شرکت در مزایده مذکور باید برای دریافت برگ شرایط مزایده به اداره اموال شرکت واقع‌در خیابان قزوین‌مراجعه و پیشنهاد خود را با رعایت کامل مفاد برگ شرایط مزایده که امضاء خواهند نمود تهیه و تسلیم نمایند تاریخ قبول پیشنهادات تا ساعت۱۴ روز یکشنبه ۷ر۳ر۲۵۳۷ بوده و در ساعت ده صبح روز دوشنبه ۸ر۳ر۲۵۳۷ پیشنهادات رسیده در اداره اموال باز و قرائت خواهدشد.

م‌الف ۳۵۸۵

شرکت دخانیان ایران

اطلاعیه

مجتمع آموزشی وزارت راه‌وترابری

چون بودجه سال ۲۵۳۷ مجتمع آموزشی وزارت راه‌وترابری بایستی بتصویب هیئت‌امناء برسد وپرداخت کمک هزینه دانشجویان نیز بایددر بودجه پیش‌بینی و تامین اعتبارشده باشد لذا کلیه دانشجویانی که داوطلب کارآموزی و دریافت کمک هزینه می‌باشند بایستی تا تاریخ ۲۰ر۳ر۳۷ به دفتر کارآموزی‌مراجعه و معرفی نامه منحصرا برای مرکز آموزش شماره یک (کیلومتر ۱۸ یا مرکزآموزش شماره۳(کارگاه ماشین آلات جنوب شهر) دریافت نمایند .

بتقاضای دانشجویانی که بعد از تاریخ فوق‌الذکرمراجعه نمایندترتیب اثر داده نخواهد شد زیرا مجتمع مجوزی برای پرداخت کمک هزینه آنان تا آخر سال ۲۵۳۷ نخواهد داشت .

مجتمع آموزشی وزارت راه و ترابری

جیمز باند، دوباره بازمیگردد

۲ سؤال مهم که سرنوشت بشر به پاسخ آنها بستگی دارد!

درکنار حوادث مختلفی که در جهان روی میدهد آنها که به سیاست علاقه چندانی ندارند از برابر خبرهای مربوط به خلع سلاح و محدودیت سلاح های هسته‌ای بی‌تفاوت می گذرند و شاید هیچکس این نکته را مطرح نمی‌کند که چرا نباید جاسوسی را محدود و ممنوع کرد. درواقع علیرغم زیر و بم‌های سیاست بین‌المللی یعنی توالی دوران ها ی‌تفاهم، جنگ سرد جاسوسی یا «جنگ سایه‌ها» بطور مداوم ادامه دارد و برای ادامه این جنگ دو ابرقدرت یعنی آمریکا و شوروی، ارتشی از «جیمزباندها»و «دوصفر هفت‌ها» بوجود آورده‌اند.

روسها در بیش از دویست مدرسه مخصوص سالی چهار هزار مامور ویژه تربیت میکنند و درحال حاضر تعدادجاسوسهایشان در سراسر دنیا بهیچوجه دانسته نیست و دست ـ اندرکاران، ارقام دور از هم هفتاد هزار تا هشتصد هزار نفر را ارائه میدهند. در این کشور «ک. ژ. ب»یا «کمیته دولتی امنیت» اداره امور جاسوسی، ضد جاسوسی، ضد اطلاعات، بخش شایعات، ایجاد آشوب و خرابکاری را برعهده دارد. میگویند سه چهارم هفت هزار دیپلمات روسی که در خارج ازاین کشور فعالیت میکنند عضو «ک. ژ. ب» هستند و همین چندی پیش بود که دولت کانادا عده‌ای از آنها را بجرم جاسوسی اخراج‌کرد.

مدرسه های جاسوسی

«ک. ژ. ب» در عین حال مامور محافظت از سرزمین روسیه نیز هست و بدن منظور واحدهای مخصوص توپخانه، زمینی وهوائی نیز یک میلیون نفر سرباز دراختیار دارد.

مشهورترین مدرسه‌های جاسوسی شوروی عبارتند از «میخائیلوو» که‌تکنیسین های مخابرات دور ووسائل الکترونیکی تربیت میکند. درمدرسه سیکالرا در لتونی ماموران ویژه زبان انگلیسی یاد می‌گیرند و بعد در «یونیژا» بمنظور فعالیت‌در آمریکا و کانادا تربیت می شوند. در مدرسه هفتاد هزار هکتاری «گاچینا» نمونه‌های کوچکی از شهر های آمریکا با هتل‌ها و بارهایشان ساخته شده‌اند تا جاسوسی‌های آینده‌حرف زدن و زندگی کردن به‌سبک آمریکائی‌را درآنهابیاموزند.

چکاوگیئو شده تکیه اصلی فعالیت‌هایش را روی‌احزاب کمونیست خارجی قرار داده است، یعنی روی‌هواداران کمونیسم وچپ‌های افراطی. اضافه‌براین سرویس جاسوسی ارتش سرخ از حدود پنج سال پیش در «ک.ژ.ب» ادغام شده است بدین ترتیب اگر در درون گرملین مبارزه‌قدرت درگیرد، افسران ارشد قادر نیستند قدرت را بدست گیرند. این سازمان در عین حال‌مامور ترتیب دادن عملیات مرگ های ظاهرا عادی ولی سفارشی وقاچاق‌دانشمندان نیز هست.

روسها یک سرویس جاسوسی برای بدست آوردن اطلاعات اقتصادی و صنعتی دارند و ماموران همین سرویس بودند که چندی‌پیش به نقشه‌های هواپیمائی ماوراء صوت کنکورد دست یافتند.

«ک.ژ.ب» در مسکو یک مرکز بزرگ «فشیه» داردکه سی هزار نفر در آن کار میکنند و در اینجاست که شناسنامه اطلاعاتی میلیونها نفر نگهداری‌می‌شود. گذشته ازین سروس‌های‌جاسوسی چکسلواکی و آلمان شرقی در حقیقت شعبه‌هائی از «ک.ژ.ب» هستند اولی مامور ایجاد آشوب درمیان دانشجویان اروپائی است و دومی در آلمان فدرال‌و افریقا ریشه‌های‌محکمی‌دارد.

«ک.ژ.ب» تعدادی کشتی های جاسوسی در اختیار دارد و برخی از هواپیما های مسافربر شوروی به وسایل مخصوص برای عکسبرداری ازکشورهای مسیرشان مجهز هستند. امتیاز بزرگ «ک.ژ.ب» اینست که مانند «سیا» از جانب مقام‌های کشوری و دولتی مورد حمله قرارنمی گیرد و ناچار نیست برای دفاع از خویش اسرار کار خود را بروز بدهد.

یوری آندروپوف رئیس فعلی «ک.ژ.ب» و یکی از جانشین‌های احتمالی برژنف

کشتی های جاسوسی

در مدرسه‌های دیگر هم ماموران که باید درکشور های مختلف فعالیت کنند با زبان و نحوه و زندگی و محل ماموریتشان آشنا می‌شوند.

روسها به شاگردان آکادمی دیپلماتیک نظامی، انستیتوی نظامی زبان‌های خارجی و انستیتوی روابط بین‌المللی نیز درس‌جاسوسی میدهند.

«ک. ژ. ب» که جانشین نگرانی از تغییر شرایط‌جوی اینک یک گرفتاری جهانی به حساب میاید. دوسال پیش‌گرمای سخت وکمی بارندگی درارو پای غربی گرفتاری‌های زیادی‌بوجود آورد و در این دوسه سال اخیر سرمای زمستانی درآمریکا واروپا غوغا میکند البته این بهیچوجه یک مسئله وخیم نیست، ولی بهرحال‌اقلیم‌شناسان سرگرم بررسی علل و نتایج‌آن هستند.

اروپائی‌ها از تقریبا یک‌قرن پیش از آب وهوائی مناسب‌و معتدل بهره‌مند بوده‌اند. لکن برای‌دانشمندان این‌پرسش‌مطرح شده است: آیا این پدیده استثنائی یعنی یک قرن آب و هوای معتدل مقدمه تغییرهای شدید اقلیمی نیست)؟

★★★

یک بوئینگ ۷۰۷ که ازمشانن، درلیرلند به «بوستن» درآمریکا میرفت در ارتفاع ۱۱۰۰۰ متری در آسمانی صاف و بدون‌ابر برفراز اقیانوس اطلس شمالی پرواز میکرد. در آن دوردست یک توده سفید رنگ بچشم میخورد که‌خیلی‌ها گمان‌میکردند یک توده ابرست ولی وقتی بدان نزدیک شدند دیدند کوهی از یخ است.

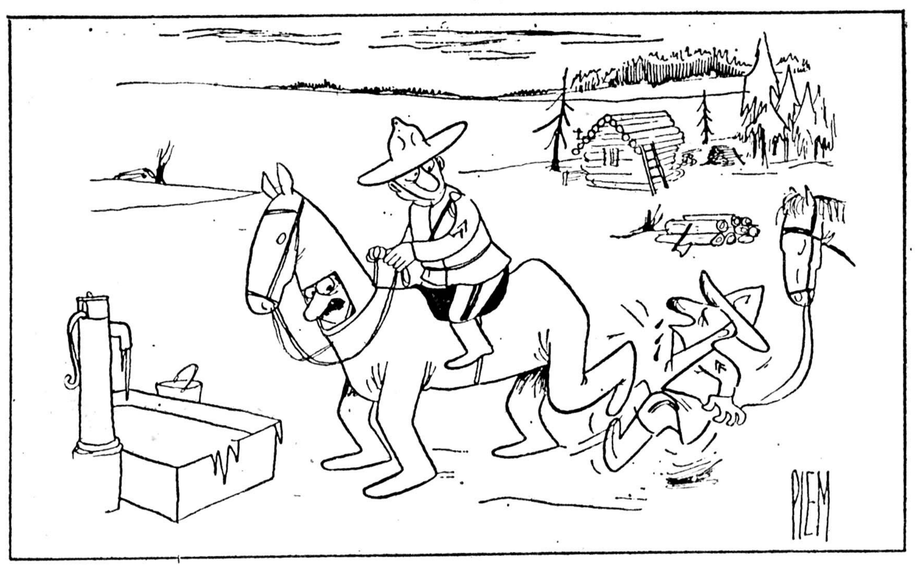

آموزش زندگی به سبک آمریکائی!

آیا نیمکره شمالی وارد دوران یخبندان شده است؟

محلی که این کوه یخ درآن آب یخ (لابراور) از کنار جریان آب گرم «گلف‌استریم» میگذرد موج میزد آنچنانیست که‌جریان بدون اینکه با آن مخلوط‌شود. سه‌عاملی که وضع اقلیمی لااقل نیمی از کره زمین را تعیین میکند در این منطقه در کنار هم قرار دارند: خورشید که انرژی‌حرارتی بزمین‌میتاباند، یخ وبرف که قسمتی از این انرژی را منعکس میکند وسطح اقیانوس که درجه حرارت متغیری دارد. به عقیده بسیاری از دانشمندان این سه عامل وضع اقلیمی کرەزمین‌را روشن میکنند.

سرنوشت ملتها

این را دانشمندان پذیرفته‌اند که شرایط اقلیمی زمین‌دگرگون میشود وحتی این دگرگونی خیلی سریع روی میدهد و در عین حال در برابر آنها پرسش های متعددی وجود دارد: آیا این همه کره زمین است که‌سرد میشود تا یک دوران یخبندان دیگر فرارسد؟در دوره فرزندان ونوه‌های ما شرایط اقیمی زمین چگونه خواهد بود؟بنظر میاید که سرنوشت ملت‌ها و میلیاردها انسان بپاسخ این پرسش‌ها بستگی دارد.

«جان ایمبری» یکی از اقلیم‌شناسان آمریکائی میگوید: سئوال‌هائی که به آن اشاره‌شد در شمار بومی‌ترین پرسش‌هائی است که درباره آینده کرەزمین وساکنان ان مطرح شده است. ولی امروز با ماهواره‌ها ومغز های الکترونیک وسایلی در دست داریم که بما امکان پاسخگوئی میدهند.

اقلیم، کره زمین، بویژه نیمکره شمالی- که ما واروپا درآن قرار گرفته‌ایم- چگونه خواهد بود؟ از سال ۱۹۴۰ ببعد درجه حرارت متوسط کره زمین مرتبا کاهش پیداکرده است.

این کاهش یکسوم یکدرجه سانتیگراد بوده است که بنظر خیلی اندک میاید ولی باوجود این نتایج قابل‌توجهی ببارآورده است. مثلا در انگلستان زمان سالیانه رشد گیاهان از سال ۱۹۵۰ تا سال ۱۹۶۶ برروییم نهتاده روز کاهش یافته است. در امریکا- درمیدل‌وست - گاه سرماهای تابستانی زیان های سختی به محصول‌های کشاورزی وارد میکند. برای اولین بار بعد از چهل سال در زمستان ۱۹۷۷ آب دریا در اطراف جزیره ایسلند یخ‌بست.

از آغاز انقلاب صنعتی، سوزاندن نفت و ذغال سنگ مرتبا بر میزان گاز کربنیک جو زمین افزوده است. اگر این مقدار افزایش یابد، این گاز بیرنگ «وبی‌بو میتواند اشعه مادون قرمز آفتاب رادر خود نگاهدارد و مانع سرد شدن کره زمین‌شود ولی بنظر برخی از دانشمندان ذرات ریزی که انسان وارد جوزمین کرده است نتیجه معکوسی بدست داده‌اند یعنی باعث بازتاب اشعه خورشید شده‌اند. البته نظریه های دیگری هم وجود دارد.

●●●

از یک میلیارد سال‌پیش- یعنی در طول کمتر از یک چهارم عمر کره زمین- حداقل چهار دوره یخبندان وجود داشته که طی آن ها سطح کمابیش وسیعی از کره زمین ازیخ پوشیده بوده است.

جالب اینجاست که این دوران یخبندان هنوز تمام‌نشده است. بعقیده بیشتر اقلیم شناسان در بین یک میلیارد سال حرارت متوسط زمین غالبا حدود ۲۲ درجه سانتیگراد بوده است و حتی‌گاهی قطب ها نیز از یخ خالی بوده‌اند. در زمان ما حرارت‌متوسط زمین ۱۵ درجه سانتیگراداست: در گروئینلند وقطب جنوب در پاره‌ای نقاط ضخامت یخ به سه هزار متر میرسد و بیشترسطح اقیانوس منجمد شمالی همیشه یخبسته است.

دنیای قدیم

۶۰۰ میلیون سال پیش بیشتر کره زمین پوشیده از یخ بوده ولی در باره این مرحله وزمان های پیش ازآن اطلاعات چندانی در دست نداریم.

بعد دوران های طولانی گرما فرارسید که بیشتر سطح زمین‌مردابی‌میشد ولی هر ۲۵۰ میلیون سال یکبار یک دوران یخبندان وجود دارد.

حدود ۵۰ میلیون سال پیش کره وارد یک دوران سرماشد.

دراین مدت بفاصله هر صد هزار سال یکبار بمدت ده هزار سال هوا معتدل بوده است. میگویند حدود شش هزار سال پیش یخ‌هائی که‌تمام کانادا را پوشانده بودند آب شدند.

دلیل بروز این دوران سرما چه‌بوده است؟ آیا این وضع رامی توان به «تپش قلب‌عالم هستی» تشبیه کرد که فاصله بین‌هر مرحله آن ۲۵۰ میلیون سال‌است؟

اینک تردیدی نیست که شرایط اقلیمی در دوران‌بسیار کوتاهی که از پیدایش بشرمی گذرد چند بار دچار دگرگونی شده است.

تمدن بشری، آنطور که اینک مورد نظر ماست، در ده هزار سال‌بعد از آب شدن یخ‌هائیکه زمین را پوشانده بودند، تدریجا شکل گرفته است. در حال حاضر از آن دوران فقط در گروئینلند و قطب جنوب لایه های یخ باقی مانده‌است.

بقیه در صفحه ۱۴

دانشگاه آزاد ایران

آگهی استخدام مسئول امور دانشجوئی برای مراکز آموزشی دانشگاه آزاد ایران در شهر های بندرعباس- اردبیل - ابهر- تربت حیدریه -

دانشگاه آزاد ایران برابر مقررات خود افرادی با شرایط ومشخصات زیربرای‌مراکزآموزشی فوق‌از طریق آزمایش ومصاحبه استخدام‌میکند:

تحصیلات وتخصص مورد نیاز:
لیسانس علوم (اجتماعی - اداری- تربیتی- روانشناسی) باحداقل دوسال‌سابقه کار در امور دانشجوئی.

شرایط استخدامی:
۱- بهره‌وری از تندرستی کامل به گواهی پزشک معتمد دانشگاه یابه‌گواهی اداره بهداری شهرستان.
۲- دارا بودن برگ پایان خدمت وظیفه عمومی یامعافیت دائم.
۳- دارا بودن‌برگ عدم سوء پیشینه.
۴- محلی بودن یاداشتن حداقل ۲ سال سابقه سکونت دراستان مربوطه.
۵- سپردن تعهد خدمت در مرکز آموزشی دانشگاه درشهر مورد انتخاب.
۶- نداشتن تعهد خدمت در دیگر سازمانهای دولتی یاوابسته به دولت.
۷- امکان اقامت درتهران در مدت یک ماهه کاراموزی.

مدارک مورد نیاز:
۱- فتوکپی مدارک تحصیلی.
۲- یکنسخه شرح وضعیت‌تحصیلی وشغلی (بطور کامل وخوانا باذکر تاریخ ونوع وظیفه‌ای که بعهده داشته‌اید.)
۳- فتوکپی برگ معافیت دائم یا برگ خاتمه خدمت وظیفه
۴- فرم تکمیل شده زیر:

برگ درخواست استخدام دردانشگاه‌آزاد ایران

اینجانب ..... دارای شناسنامه شماره .....
صادره از ..... متولد .....
دارای مدرک ..... در رشته .....
با ..... سال سابقه کار درامور داوطلب استخدام دریکی‌از مراکزدانشگاه آزاد ایران بترتیب تقدم درشهرهای ۱ ۲ ۳ هستم.
نشانی:
تلفن ..... امضاء .....

توجه:
۱- کسانیکه دارای سوابق کار در امور دانشجوئی باشند ونیز بزبان‌انگلیسی آشنائی داشته باشند در شرایط مساوی حق تقدم خواهند داشت.
۲- داوطلبان دریک دوره کاراموزی سه هفته‌ای که در تیرماه سال جاری‌خواهد بود شرکت میکنند، بدیهی است در دوره کارآموزی فقط از حق کاراموزی‌بهره‌مند خواهند شد.

از واجدین شرایط خواهشمنداست مدارک مورد نیازرا همراه بافرم فوق‌الذکر حداکثر تاتاریخ ۲۶ اردیبهشت ماه سال جاری باپست سفارشی به مرکز تامین و پرورش نیروی انسانی دانشگاه ازادایران صندوق پستی ۱۹۶۲-۱۱- تهران ارسال دارند. بدیهی است به مدارکی که ناقص یابعد از موعد مقررپست شده باشد ترتیب اثر داده نخواهد شد.

تاریخ مصاحبه‌روزهای شنبه ویکشنبه ۱۳ و۱۴ر۳ر۳۷ خواهد بود.
از داوطلبان واجد شرایط بصورت کتبی برای مصاحبه دعوت‌نامه ارسال خواهد شد.
م الف ۳۶۱۵

سی سال تجربه و تخصص
شرکت نسبی کارخانجات مهندس سیروس ارجمند و شرکاء
بشما امکان میدهد تا با اطمینان کامل همکاری صمیمانه ما را ببینید
اسکلتهای پیش‌ساخته فلزی برای کارخانجات انبارها و سالنهای...
مخازن آب ومواد نفتی بطرفیتهای مختلف
سیلوهای ذخیره سیمان وتانکرهای حمل سیمان
بابرخورداری از تجربه. تخصص ومحاسبه دقیق
کارشناسان کارخانجات مهندسی سیروس ارجمند
آماده تحویل و بهره برداری میباشد

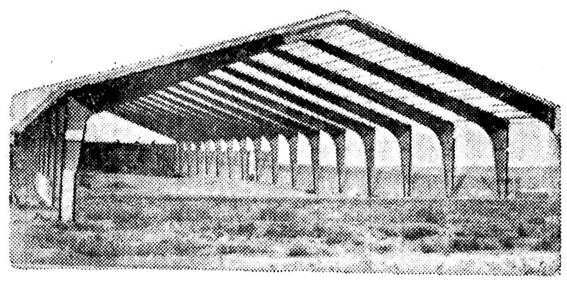

شرکت نسبی کارخانجات مهندس سیروس ارجمند و شرکاء
آدرس جدیددفتر مرکزی: خیابان‌بلوار بهلوی (میرداماد) بین سه راه نفت و پل شاهنشاهی
شماره ۲۹۵ تلفن۲۲۹۴۲۵ و۲۲۷۸۵۸ تلفن کارخانه ۷۸۱۶۸۴ - ۷۸۰۸۷۵ - ۷۸۰۸۲۰

پولیران ۱۰۰۰
کاملترین عایق
پولیران ۱۰۰۰ محصولی از شرکت تولیدی سیستمهای یورتان راه‌یاب سیستمهای پیشرفته ایزولاسیون در ایران
تهران: بهلوی اول خیابان آریامهر شماره ۲۱ تلفن: ۶۲۵۷۶۷-۶۲۰۳۵۱
عایقی است که از دولایه پلی یورتان و آلومینیوم تشکیل یافته.
عایقی است نرم، سبک و قابل انعطاف.
عایقی است بقاوم که باندازه عمر ساختمان دوام میکند.
عایقی است که براحتی نصب میشودو احتیاج به کارگر متخصص ندارد.
عایقی است بدون نیاز به هیچگونه لایه اضافی.

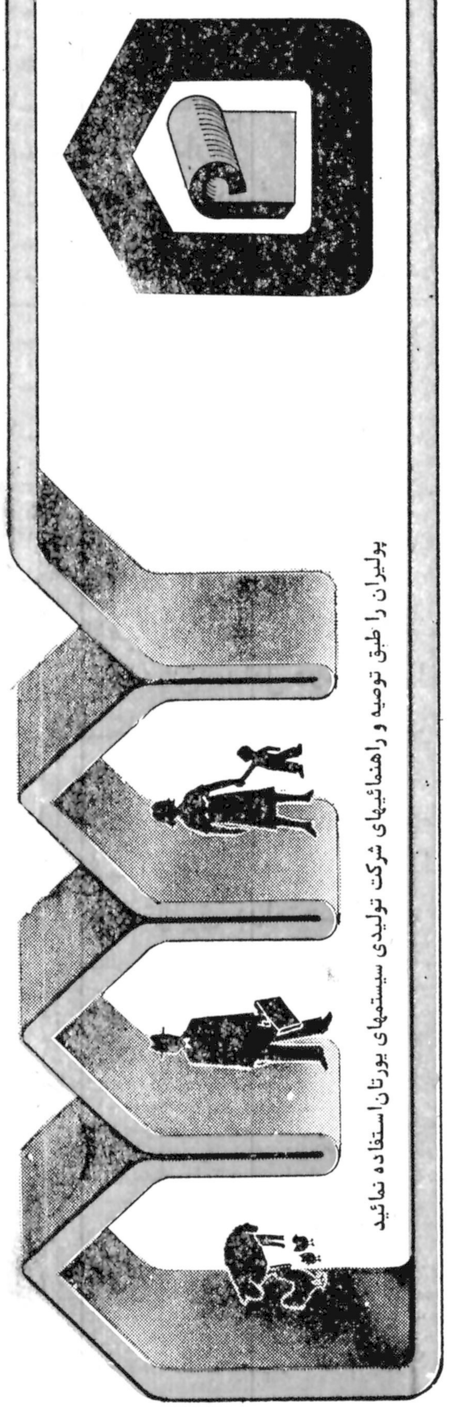

پولیران را طبق توصیه و راهنمائیهای شرکت تولیدی سیستمهای یورتان استفاده نمائید

آگهی استخدام

سازمان صنایع نظامی بمنظور تامین کادر پرسنلی خوددر اصفهان مهندسین وتکنیسین‌های مشروحه زیررا با حقوق مکفی و شرایط مناسب و تامین مسکن استخدام و جهت طی یك دوره آموزشی بخارج از کشور اعزام مینماید .

۱- لیسانس و فوق‌لیسانس در رشته های مهندسی ، مکانیك ، صنایع، برق، الکترونیك ،متالوژی ، شیمی .

۲- تکنیسین فوق دیپلم و دیپلم‌در رشته های مکانیك ، نظام‌ماشین، تعمیرات ماشین ، تراشکاری ، جوشکاری ،کنترل کیفیت .

داوطلبین حائز شرایط میتوانند همه روزه باستثنای ایام تعطیل و روز های پنجشنبه از ساعت ۸الی ۱۲ جهت ثبت‌نام و کسب اطلاعات بیشتردرتهران بدایره استخدام سازمان صنایع نظامی واقع در سلطنت‌آباد و در اصفهان بدفتر نمایندگی مجتمع صنایع نظامی اصفهان واقع در خیابان فردوسی روبروی دبیرستان دخترانه ملك بن‌بست صفا مراجعه نمایند ضمنا داوطلبینی که‌خدمت سربازی‌انجام نداده‌اند میتوانند با سپردن‌تعهد بخدمت این سازمان درآیند .

سازمان صنایع نظامی

آگهی مزایده ۱ر۳۷

شرکت مخابرات ایران شصتو چهار قلم اجناس اسقاط طبق لیست پیوست در شرایط عمومی مزایده موجود در انبار شماره ۸ واقع در جاده‌جنوبی کرج خیابان خلیج مرکزی پشت انبار کود شیمیائی را از طریق مزایده به فروش میرساند .

خریداران میتوانند همه روزه به استثنای ایام تعطیل در ساعات اداری به انبار مذکور مراجعه و مورد مزایده را از نزدیك رویت و از اداره کل خرید شرکت مخابرات ایران واقع در خیابان کورش‌کبیر محوطه بیسیم‌پهلوی مدارك‌مزایده را دریافت و پیشنهاد خود را به وصف مشروحه در شرایط‌عمومی مزایده تا آخروقت اداری روز دوشنبه ۱ر۳ر۳۷ به دبیرخانه اداره کل خرید شرکت مخابرات ایران به نشانی بالا تسلیم‌و رسید دریافت دارند

پیشنهادات واصله در ساعت ۱۰ صبح روز سه‌شنبه ۲ر۳ر۳۷ در کمیسیون‌معاملات‌شرکت‌مخابرات ایران به نشانی‌خیابان فرح‌شمالی نرسیده به تکش پلاك ۸۶ باز و قرائت خواهد شد مهلت خروج کلیه مورد مزایده از انبار چهل‌روز اداری می‌باشد . حضور پیشنهاد دهندگان یا نماینده مجاز آنها در کمیسیون معاملات آزاد و شرکت مخابرات ایران در رد یك و یاکلیه پیشنهاد های رسیده مختاراست.

م الف ۳۶۰۲ **شرکت مخابرات ایران**

۲ سئوال مهم که سرنوشت بشر به پاسخ...

بقیه از صفحه ۱۳

شرایط اقلیمی

بلافاصله بعد از آب شدن یخ‌ها یک دوران گرما شروع شد. در حدود هشت هزار سال پیش حرارت متوسط میکره شمالی فقط نیم یایک درجه سانتیگراد بود. بعد در منطقه حاصلخیزی کمین رود نیل و خلیج‌فارس قرار دارد انسان‌کشت وکار، دریانوردی دامداری ،زندگی اجتماعی و نوشتن را آموخت.

حدود دو تاسه هزار سال قبل از میلاد مسیح آب و هوای این مناطق و اصولا «دنیای قدیم» بخشکی گرائید و بخش بزرگی از آفریقا و عربستان تبدیل به بیابان شد.

بعد بتوالی این دوران های اعتدال وخشکی می رسیم مثلا از ۵۰۰ سال پیش از میلاد مسیح و تاسال ۴۰۰میلادی‌یونان وروم‌دوران طلائی زندگی خودراطی‌کردند و بعد که خشکسالی فرارسید جنگل های لبنان‌و منطقه‌جلبله از میان رفتند .

قرن پانزدهم دوران سرما بود . در زمستان سال۱۴۴۲ میلادی دریای مالیک بکلی یخ بست .

از چهار هزار سال پیش باین طرف کمتر دورانی به گرمی سال های بین ۱۸۷۵ تا ۱۹۷۵ دیده شده است .دومین قرن گرما شاهد شگفتی تمدن بشری بوده‌ایم و درهمین مدت بوده است که جمعیت کرمزمین دو برابر شد در کانادا منطقه کشت گندم برین مدت ۱۵۰ کیلومتر به طرف شمال گسترش‌یافت دانشمندان این آب و هوای معتدل را که پدران و پدران بزرگ ما از آن سود بردند یک پدیده استثنائی میدانند .

تغییر شکل‌مدار

حالا اگر زمین سردشود بر سر محصولات غذائی‌مورد نیاز بشرچه خواهد آمد؟ می گویند و اگر بخواهیم با تکیه به آمار حدس بزنیم که شرایط اقلیمی تغییر هی‌کوتاه مدت داردیانه در و هلنخست باید بدانیم شرایط اقلیمی چه دلیل دگرگون میشود و نیرو های موثردر این‌دگرگونی‌کدام ها هستند .

در یک مرحله دراز مدت تغییر شرایط اقلیمی کره زمین ناشی از عبور جریان های انرژی ازمناطق مختلف‌آنست خورشید با تابش خود انرژی بزمین می دهد و زمین بنوبه خود بخشی از این انرژی را به فضا منتقل‌میکند . یکقسمت از این انتقال مستقیما توسط ابر ، برف ، یخ ، دریاو خاك صورت میگیرد و یک قسمت نیز حرارتی است که بصورت اشعه مادون قرمز از دست می رود . اگر میان‌انرژی دریافتی و انرژی تابش زمین تعادلی وجود نداشته‌باشد، کرمزمین یا تدریجاسرد‌میشود یاتدریجا گرمای بیشتری پیدا می کند.

در این حال‌بعد از یک مدت طولانی یا آب دریا ها یخ می بندد یا به جوش میاید .

حدود پنجاه سال پیش میلانکوویچ ستاره شناس یوگسلاوکه‌مقدار انرژی‌تابشی خورشید بزمین‌را اندازه‌گیری کرده بود باین نتیجه رسیده بود که تغییر شکل مداری که زمین بدور خورشید طی می کند در وضع اقلیمی آن موثر است .

به عقیده او دوران های سرما و گرما که ناشی از این تغییر شکل‌مدار هستد هرکدام صد هزارسال طول‌میکشند. این نظریه‌را اخیرا دانشمندان انگلیس تائید کرده‌اند .

یکی از اقلیم شناسان‌مشهور میگوید :

ما احتمالا وارد یکدوران جدید یخبندان میشویم ولی شاید هم گاز کربنیک کرمزمین را وارد مرحله گرمای‌غیرقابل تحملی کند و نتایج این‌تغییر ها احتمالا گریبان نوادگان ما را خواهد گرفت .

به عقیده دانشمندان انسان با تغییر هائی که در ریتم و نحوه زندگی خود بوجودمی آورد یکی از عوامل اصلی تغییر شرایط اقلیمی است .

دانشگاه پهلوی

برای تحصیل در دوره های *M,S* *M,A* دانشجو می پذیرد

دانشکده تحصیلات تکمیلی برای تحصیل دردوره‌های *M,S* *M,A* درسمستراول سال تحصیلی ۳۸- ۳۷ در رشته‌های‌زیر:

الف - دانشکده ادبیات‌وعلوم	ب - دانشکده پزشکی	ج- دانشکده کشاورزی
۱- جمعیت شناسی	۱- میکربشناسی	۱- دامپروری
۲- ریاضی وآمار	۲- بیوشیمی	۲- آبیاری
۳- اقتصاد	۳- فارماکولژی	۳- باغبانی
٤- فیزیك	٤- فیزیولژی	٤- آگرونومی
۵- شیمی	۵- اپیدمیولژی وآمار حیاتی	۵- حفاظت گیاهان
٦- زبانهای خارجی	٦- آناتومی	٦- خاکشناسی
۷- زیست شناسی		۷- ماشینهای کشاورزی
۸- علوم کتابداری		۸- صنایع غذائی وعلوم‌تغذیه
۹- روانشناسی بالینی		۹- اقتصاد کشاورزی

د - دانشکده مهندسی	ه - موسسه آسیائی	ز - دانشکده علوم تربیتی
۱- مهندسی برق‌والکترونیك	۱- تمدن وفرهنك ایران	۱- علوم تربیتی
۲- مهندسی‌راه وساختمان		
۳- مهندسی مکانیك		
٤- مهندسی هسته‌ای		
۵- مهندسی شیمی		
٦- مهندسی علم مواد		

ازمیان داوطلبانی که واجدشرایط زیر باشند تعدادی دانشجو می‌پذیرد :

۱- داشتن حداقل درجه لیسانس *BA* و *BS* یا درجه دانشگاهی معادل آن از دانشگاههای معتبر ومورد قبول دانشگاه پهلوی

۲- داشتن معدل کل ۳ از ٤ ویا ۱۵ از ۲۰

۳- روشن بودن وضع داوطلبان‌ازنظر نظام وظیفه

٤- آشنائی کامل بزبان انگلیسی

۵- توفیق درامتحان ورودی و یا مصاحبه بخش مربوطه .

تذکار ۱- داوطلبانی که معدل کل انها از۳ کمتر بوده ولی معدل آنها (بدون درنظر گرفتن نمرات سال های اول و دوم تحصیلی) برطبق برنامه درسی‌هر رشته حداقل ۲ر۷ از٤ و۱٤از۲۰ باشد ، در صورتی‌که واجد سایر شرایط باشند ممکن است دربعضی از بخش ها بعنوان دانشجوی مشروط پذیرفته شوند .

دانشکده‌تحصیلات تکمیلی بعده‌ای از دانشجویان برجسته درمقابل کار در بخش مربوطه حق‌الزحمه پرداخت خواهد نمود .

داوطلبان بایستی جهت دریافت فرم تقاضانامه و اطلاعات ،مستقیما بدانشکده تحصیلات تکمیلی دانشگاه پهلوی شیراز واقع در خیابان‌ملاصدرا مراجعه و یامکاتبه نمایند وپس‌از تکمیل فرمهای مذکورهمراه با مدارک مشروحه زیر به‌آدرس دانشکده تحصیلات تکمیلی ارسال دارند .

۱- دونسخه فتوکپی مدرک لیسانس (داوطلبانی که خرداد ماه۳۷ فارغ‌التحصیل میشوند بایستی از اداره اموزش دانشکده مربوطه خود گواهی مبنی براینکه در خردادماه فارغ‌التحصیل خواهند شد ، دریافتو ارسال نمایند .

۲- دونسخه ریز نمرات دوره لیسانس و داوطلبانیکه در خرداد ماه فارغ‌التحصیل میشوند بایستی ریز نمرات خود را بغیر از سمستر فعلی ارسال نمایند . (ریز نمرات بایستی مستقیما از طریق دانشکده‌مربوطه بدانشکده تحصیلات تکمیلی ارسال گردد).

۳- سه قطعه عکس ٤×٦

٤- رسید بانکی بمبلغ‌یکهزار ریال بحساب شماره ۱۱۱٤٤ بانک عمران شعبه پزشکی شیراز (این مبلغ بهیچوجه برگشت داده نخواهد شد):

داوطلبان بایستی تقاضانامه و مدارک لازم راطوری پست نمایند که‌حداکثر تا تاریخ ۱۰ خرداد ماه ۳۷ بدانشکده تحصیلات تکمیلی رسیده باشد . ضمنا به مدارک ناقص و مدارکی کهبعداز این تاریخ به دانشکده تحصیلات تکمیلی برسد ترتیب اثر داده نخواهد شد .

تاریخ و محل انجام امتحان ورودی و یا مصاحبه کلتبا باطلاع داوطلبان واجد شرایط خواهد رسید.

نتایج حاصله از امتحان ورودی در دانشکده تحصیلات تکمیلی بررسی و سپس برای داوطلبانی که در امتحان ورودی قبول شده باشند. و واجد سایر شرایط باشند پذیرش لازم صادر خواهد شد .

دانشگاه پهلوی دانشکده تحصیلات تکمیلی

بنام خداوند متعال

و نام نامی اعلیحضرت همایون شاهنشاه آریامهر بزرگ ارتشتاران

دانشگاه پلیس

در سال تحصیلی ۳۸- ۲۵۳۷ برای سال اول (سی‌وششمین دوره)

دانشکده افسری شهربانی کشور شاهنشاهی

با شرایط و مزایای زیر دانشجوی دختر و پسر میپذیرد:

۱- شرایط

الف. تابعیت کشور شاهنشاهی ایران.

ب. دیانت به یکی از ادیان اسلام، مسیحی، کلیمی، زرتشتی.

پ. دارابودن گواهینامه دوره کامل متوسطه نظام قدیم در یکی از رشته‌های طبیعی، ریاضی ادبی، نظام جدید دانش‌آموزان سال آخر یکی از رشته‌های چهارگانه علوم نظری میتوانند در آزمایش‌های ورودی شرکت نموده در صورت احراز موفقیت اصل گواهینامه قبولی امتحانات خردادماه را برای ورود بدانشکده ارائه نمایند تجدیدیهای خرداد که در شهریورماه سال جاری موفق باخذ دیپلم شوند پذیرفته نخواهند شد.

ت. حداقل سن داوطلبان ۱۷سال حداکثر ۲٤سال تمام برای داوطلبانی که خدمت زیر پرچم خود را انجام داده‌اند ۲٦سال تمام (تاریخ محاسبه سن ۲۵۳۷/۷/۱ میباشد) بستگان درجه ۱ و ۲ افسران و درجه‌داران نیروهای مسلح شاهنشاهی که معدل آنها از ۱٤ به بالا باشد با حداکثر ۲٦سال تمام میتوانند ثبت‌نام نمایند.

تبصره ۱- دیپلمه‌های وظیفه و سپاهیان انقلاب که مشمول انجام خدمت زیر پرچم هستند با ارائه موافقت‌نامه کتبی عکس‌دار از یکان مربوطه حسن تصریح باینکه شرکت در آزمایش ورودی و تحصیل آنها در دانشکده افسری شهربانی کشور شاهنشاهی بلامانع است با داشتن سایر شرایط مندرج در این آگهی میتوانند ثبت‌نام نمایند چنانچه داوطلبان بهنگام نام‌نویسی اشتغال به تحصیل و خدمت را در مراکز آموزشی یا پادگانهای نظامی کتمان کنند طبق مقررات تعقیب و از ادامه تحصیل محروم خواهند شد.

تبصره ۲- درجه‌داران کادر ثابت نیروهای مسلح شاهنشاهی در صورت واجدبودن سایر شرایط با ارائه موافقت‌نامه کتبی نیروی مربوطه و حداکثر ۲٦سال سن و چهارسال سابقه خدمت میتوانند ثبت‌نام نمایند.

ث. برخورداری کامل از تناسب اندام، استعداد جسمانی، تندرستی مزاج برابر گواهی بهداری شهربانی کشور شاهنشاهی.

ج. داشتن حداقل ۱٦٦ سانتیمتر قد برای پسران ۱٦۰ سانتیمتر برای دختران.

چ. نداشتن هرگونه پیشینه سوء ارائه برگ عدم سوءپیشینه

ح. داشتن حسن شهرت فردی و خانوادگی

خ. سپردن تعهد خدمت در شهربانی کشور شاهنشاهی برابر مقررات مربوطه.

د. موفقیت در آزمایش‌های ورزش و علمی، تست هوش و شخصیت.

۲- امتیازات:

الف. دوره تحصیل در دانشکده افسری شهربانی کشور شاهنشاهی سه سال تمام و کلیه دانشجویان شبانه‌روزی خواهند بود علاوه بر تأمین هرینه غذا و تحصیل و زیست و پوشاک به هر یک از دانشجویان ماهانه در سال یکم ٦۷۵۰ ریال سال دوم ۷۵۰۰ ریال و سال سوم ۸۲۵۰ ریال کمک هزینه تحصیلی پرداخت میگردد.

ب. دانشجویان پس از پایان تحصیلات دوره سه ساله و احراز موفقیت در آزمایش نهائی بدرجه ستواندومی مفتخر شده طبق نیاز شهربانی کشور شاهنشاهی در تهران یا شهرستانها بخدمت گمارده خواهند شد.

پ. فارغ‌التحصیلان دانشکده افسری شهربانی کشور شاهنشاهی باخذ دانشنامه لیسانس نائل شده از مزایا و تسهیلات درجه مربوطه مانند پاداش سالانه، پس‌انداز تأمین آتیه، درمان رایگان، استفاده از مزایای بیمه خدمات درمانی و تسهیلات فروشگاههای اتکاء بهره‌مند شده ترفیعات بعدی آنها تابع مقررات قانون استخدام نیروهای مسلح شاهنشاهی خواهد بود.

ت. دوره تحصیل دانشجویان در دانشکده افسری شهربانی کشور شاهنشاهی پس از موفقیت در آزمایش نهائی جزء خدمت زیر پرچم آنها محسوب میگردد.

۳- مدارک مورد نیاز برای ثبت نام:

الف. تقاضانامه کتبی به خط و امضای داوطلب طبق نمونه مندرج در بند ٦ این آگهی

ب. شش قطعه عکس ٦×٤ برقی و غیر فوری.

پ. رسید پرداخت پانصد ریال بابت شرکت در آزمایش ورودی به حساب جاری شماره ۹۸۳ خزانه‌داری کل در بانک مرکزی ایران(پرداخت وجه مربور منحصراً باید از طریق بانک مرکزی ایران باشد).

ت. یکبرگ تصویر از تمام صفحات شناسنامه.

ث. یکبرگ تصویر کارت پایان خدمت زیر پرچم برای داوطلبانی که خدمت وظیفه را انجام داده‌اند.

ج- یکبرگ معرفی‌نامه و موافقت‌نامه سازمان یا نیروی مربوطه در مورد دیپلمه‌های وظیفه و سپاهیان انقلاب و درجه دارانی که رسماً مجوز شرکت آنها در آزمایش و تحصیل در دوره دانشکده افسری شهربانی کشور شاهنشاهی گواهی و تأیید شده باشد.

چ- وجوه و مدارک ارسالی بهیچوجه بصاحبان آنها مسترد نخواهد شد. .

ترتیب نام‌نویسی:

الف- داوطلبان باید از تاریخ انتشار این آگهی حداکثر تا پایان وقت اداری چهارشنبه ۲۵۳۷/۳/۳۱ مدارک مندرج در بند ۳ را یکجا با پست سفارشی به نشانی تهران خیابان کورش‌کبیر دانشگاه پلیس هیئت گزینش دانشجو ارسال دارند.

ب- توزیع کارت ورودی و اندازه‌گیری قد و آزمایش ورزش براساس نام خانوادگی به ترتیب حروف الفبا از ساعت ۰۷۰۰ تا ۱۲۰۰ و از ساعت ۱۵۰۰ تا ۱۸۰۰ روزهای مقرر بشرح زیر انجام خواهد شد.

پ.

روزهای هفته	تاریخ	صبح ۰۷۰۰ تا ۱۲۰۰	بعدازظهر ۱۵۰۰تا۱۸۰۰
شنبه	۲۵۳۷/٤/۳	حروف الف، ب	حروف پ، ت، ث، ج، چ، ح.
یکشنبه	۲۵۳۷/٤/٤	حروف خ، د، ذ، ر، ز، ژ، س.	حروف ش، ص، ض، ط، ظ، ع، غ، ف،ق
دوشنبه	۲۵۳۷/٤/۵	حروف ک، گ، ل.	حروف م
سه‌شنبه	۲۵۳۷/٤/٦	حروف و، ن، ه، ی.	دوشیزگان

ت- ساعت ۱۷۰۰ روز ۲۵۳۷/٤/۷ آزمایش عملی از داوطلبان واجد شرایط در محوطه دانشگاه پلیس بعمل خواهد آمد.

ث- ساعت ۰۸۰۰ روز سه شنبه ۲۵۳۷/٤/۱۳ صورت اسامی پذیرفته شدگان در آزمایش‌های علمی مدخل در شماره ۲ بدیوار الصاق خواهد شد قبول شدگان میتوانند به ترتیب ارجحیت نمره برای انجام مراحل معاینات پزشکی و نام‌نویسی بهاجه در ورودی شماره ۲ مراجعه نمایند.

۵- مواد آزمایش:

مواد آزمون عبارتند از زبان و ادبیات فارسی، اطلاعات عمومی، زبان خارجه (انگلیسی، فرانسه، آلمانی) و تست هوش جمعاً ۱۰۰ نمره هرماده ۲۵ نمره خواهد داشت.

٦- تقاضانامه شرکت در آزمایش ورودی دانشکده افسری شهربانی کشور شاهنشاهی

من: نام ... شهرت ... فرزند ...
دارنده شناسنامه شماره ... صادره از ... متولد روز ...
ماه ... سال ... شاهنشاهی در شهرستان ...
که در رشته ... سال تحصیلی ... فارغ‌التحصیل شده و
خدمت زیر پرچم خود را بپایان رسانیده / نرسانیده‌ام و زبان خارجه را [انگلیسی] [فرانسه] [آلمانی]

که با گذاردن علامت (X) مشخص نموده‌ام امتحان میدهم با ارسال مدارک مندرج دربند ۳ آگهی منتشره برای شرکت در آزمایش ورودی سی‌وششمین دوره دانشکده افسری شهربانی کشور شاهنشاهی بدینوسیله تقاضای ثبت نام دارد.

نشانی محل سکونت شهرستان ... خیابان ... کوچه ...
پلاك ... تلفن ...

محل امضاء داوطلب:

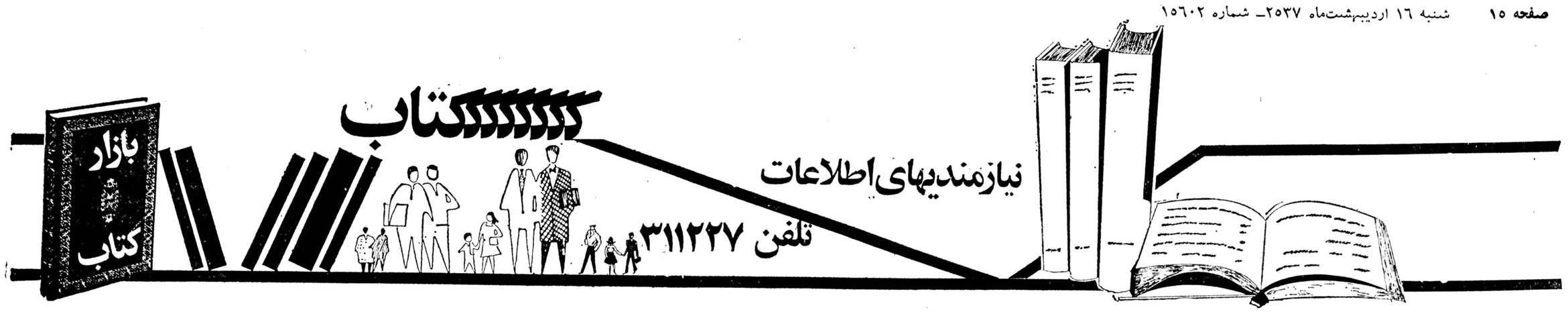

انتشارات آسیا تلفن ۵۳۷۲۱۷ ـ ۳۹۲۰۱۴

از سری کتابهای مذهبی ـ تحقیقی

نقش مسلمانان در نهضت آزادی هندوستان تالیف سید علی خامنه‌ای ۳۰۶ صفحه ۲۵۰ ریال

★

صلح امام حسن ـ شیخ آل رازی یاسین ترجمه سید علی خامنه‌ای ۴۰۰ ریال ۵۴۸ صفحه

★

گونه‌گون ـ سرهنگ کمپانی ۵۵۶ صفحه ۳۰۰ ریال

★

آفتاب طوس نوشته سید علی رضوی زاده ۴۰۰ صفحه ۱۵۰ ریال

★

مدعیان نبوت و محدودیت ـ اعتضادالسلطنه ترجمه هاشم رضی ۱۵۰ ریال ۲۸۰ صفحه

★

خلفا ـ خاوری خراسانی دو جلد ۸۷۴ صفحه ۶۵۰ ریال

★

آی ما مسلمان هستیم ـ محمد قطب ترجمه سید جعفر طباطبائی ۴۰۰ صفحه ۳۰۰ ریال

★

مطالعه تطبیقی طلاق دکتر قدرت‌الله واحدی ۲۰۰ ریال ۴۰۰ صفحه

★

سه رساله درباره تئوری میل جنسی ترجمه هاشم رضی ۲۵۶ صفحه ۱۸۰ ریال

★

جامعه شناسی ـ دکتر . گ . بوتول ـ ترجمه هاشم رضی ۴۱۶ صفحه ۴۰۰ ریال

سازمان انتشارات اشرفی

تهران ـ میدان شهناز اول مهران تلفن ۷۵۴۰۵۳

بانو طلوع‌کن (مجموعه شعر) ۱۶۰ ریال

★

روش صحیح مطالعه پرویز ایرانمنش ۴۰ ریال

★

مکالمات روزمره انگلیسی به آسانی در مدرسه مهندس مهدی نابی راد ۱۰۰ ریال

★

فن تعمیر یخچال ، کولر ، ابسردن مهندس مهدی نابی راد ۳۰۰ ریال

★

نور ظلمت در جهان علی پرورش ۳۰۰ ریال

★

ابراهیم خلیل علی پرورش ۴۲۰ ریال

★

ماه در دره نیلوفرها طاهر غزال ۱۵۰ ریال

★

گربه ناقلا مهدی آذر یزدی ۴۰ ریال

★

ابزار شناسی مهدی ثابتی‌راد ۷۰ ریال

★

خروس دم طلا زهرا ستاری ۴۰ ریال

مؤسسه انتشارات امیرکبیر

انتشارات امیر کبیر تهران ـ وصال شیرازی شماره ۲۸ تلفن ۶۴۲۰۸۷ ـ ۶۴۴۹۹۰ ساحت دوات در ایران نوشته علامرضا اصفاپور ۷۵۶ صفحه

شازده کوچولو ـ چاپ هشتم اثر انتوان سنت اگزوپری ترجمه محمد قاضی ۱۱۰ صفحه

★

رشد شخصیت ـ چاپ دوم اثر گوردون و . آلپرت ترجمه فاطمه افجاری ۱۰۴ صفحه

★

سرگذشت کاندی ـ چاپ دوم اثر ناپاریکین ترجمه علی شریعتی ۱۵۲ صفحه

★

تاریخ علوم عقلی در تمدن اسلامی ـ چاپ چهارم تالیف دکتر ذبیح‌الله صفا ۴۵۱ صفحه

★

آموختن برای زیستن ـ چاپ دوم اثر آرتور پتروسکی و دیگران ـ ترجمه محمد قاضی و دیگران ۴۶۴ صفحه

★

خاطرات حاج سیاح ـ چاپ دوم به کوشش حمید سیاح ۶۷۹ صفحه

★

قصه‌های آن‌دنیا ـ چاپ اول ـ نوشته احمد سلطانی ۱۳۱ صفحه

پیشامدها ـ چاپ سوم نوشته عباس پهلوان ۹۸ صفحه

★

عربیها و پسرک بومی ـ چاپ سوم نوشته احمد محمود ۱۷۰ صفحه

★

راه رفتن روی ریل نوشته فریدون سنگابی ۱۹۴ صفحه

★

هرمکس ـ چاپ دوم اثر ال لیلیان ویتیج ترجمه حسرو همایون‌پور ۲۸۳ صفحه

★

دیوان وحشی بافقی ـ چاپ ششم ویراسته دکتر حسین نخعی ۶۵۵ صفحه

★

امیر ارسلان (متن کامل) چاپ دوم به تصحیح محمد جعفر محجوب ۵۲۶ صفحه

★

بررسی ادبیات امروز ایران ـ چاپ پنجم ـ تالیف دکتر محمد استعلامی ۲۴۱ صفحه

★

کلیات سعدی ـ چاپ دوم . باتجدید نظر کامل به تصحیح محمد علی فروغی بتوسی پهاءالدین خرمشاهی . ۱۰۴۲ صفحه

★

خیزابها

وبرجینا وولف ـ ترجمه پرویز داریوش ۱۵۷ صفحه

★

قصص قرآن

تالیف صدرالدین بلاغی چاپ دهم ۴۲۰ صفحه

★

هنر چیست

نوشته لئو تولستوی ترجمه کوه دهقان چاپ ششم ۲۷۰ صفحه

★

آرتامانف ها نوشته ماکسیم گورکی ترجمه کاظم انصاری چاپ دوم ۳۴۹ صفحه

★

فرهنگ فارسی عمید (کوچک) چاپ پانزدهم ۱۲۸۴ صفحه

از انتشارات کتابخانه بهجت

تهران ـ خیابان بهبودی دوراه یوسف‌آباد

تلفن ۶۲۱۱۷۶

علی ابرمرد تاریخ

بقلم ابوالقاسم پاینده ۷۹ صفحه ۱۱۰ ریال

★

سرگذشت من

بقلم مهاتما گاندی ترجمه مسعود برزین ۵۳۶ صفحه ۶۵۰ ریال

★

مطبوعات ایران

بقلم مسعود برزین ۲۸۰ صفحه ۳۰۰ ریال

●

چگونه روابط عمومی کنیم بقلم مسعود برزین ۲۴۵ صفحه ۳۰۰ ریال

بازار مسجد جامع ـ تلفن ۵۲۰۷۳۰

۱ـ لبه تیغ

سامرست موام ترجمه مهرداد نبیلی ۳۵۰ ریال

★

۲ـ براه خرابات

هیمنگوی ترجمه پرویز داریوش ۳۰۰ ریال

★

۳ـ دکتر ژیواگو

پاسترناک ترجمه دکتر خبره زاده ۸۰۰ ریال

★

۴ـ دانشمندان بزرگ جهان

عالم دکتر محمود مصاحب ۳۵۰ ریال

★

۵ـ سرگذشت فیزیک ژرژ ـ گامو فر ترجمه رضا اقصی ۳۵۰ ریال

★

۶ـ زندگی آلبرت انشتین

علیرضا شکوری ۱۶۰ ریال

★

۷ـ دنیائی که من می بینم انشتین ترجمه فریدون سانکی ۱۶۰ ریال

★

۸ـ سیاره زمین

رضا اقصی ۱۶۰ ریال

★

۹ـ مقالات علمی انشتین

دکتر محمود مصاحب ۲۵۰ ریال

★

۱۰ـ ستاره‌ای بنام خورشید

ژرژگاموف ترجمه حیدری ۲۵۰ ریال

★

۱۱ـ سرگذشت انرژی اتمی

محمود عباد زاده ۳۰۰ ریال

★

۱۲ـ امتیازات نفتی خاورمیانه

سیروس ابراهیم زاده ۳۰۰ ریال

★

۱۳ـ سیکشی مراکز صنعتی

مهندس علی‌اکبر نوشین ۲۰۰ ریال

★

۱۴ـ سیم کشی برای کارگاهها

مهندس علی اکبر نوشین ۳۰۰ ریال

★

۱۵ـ الکتریسیته عمومی برای کارگاهها

مهندس علی اکبر نوشین ۳۰۰ ریال

پیام

تهران ـ خیابان شاهرضا مقابل دانشگاه تلفن ۶۴۹۵۳۱ ـ ۶۴۵۷۷۲

سیستم وروش های هنر اخلاق

ک.س.رستانیکلاوسکی ترجمه اصغر رستگار ۳۵۰ ریال

★

کارهای اساسی پاولوف

ترجمه مصطفی مفیدی ۳۰ ریال

★

سیدجمال‌الدین حسینی پایه‌گذار نهضتهای اسلامی صدر واثقی ۷۵۰ ریال

★

فکر دمکراسی اجتماعی نهضت مشروطیت ایران دکتر فریدون آدمیت

★

تاریخ ایران

(ازدوران باستان تا سده هجدهم میلادی) چاپ پنجم

ن.و.بیگولوسکایا ـ آ. یو.ـ اکوبوسکی ـ ای. پ. پطروـ شفسکی ل.و.ستریوا، آ. م.ـ بیلنسکی ترجمه کریم کشاورز

★

شرکت سهامی کتابهای جیبی

سازمان کتابهای جیبی

عرفان مولوی ـ چاپ سوم

اثر دکتر خلیفه عبدالحکیم ترجمه احمد میرعلایی ـ احمد محمدی ۱۹۵ صفحه

★

برگزیده اشعار فروغ فرخزاد ـ چاپ پنجم ۱۹۶

شرکت سهامی انتشارات خوارزمی

تهران ـ وصال شیرازی شماره ۲۸ تلفن ۶۴۲۰۸۷ ـ ۶۴۴۹۹۰ فاجعه سرخپوستان امریکا ـ چاپ دوم اثری دی براون ترجمه محمد قاضی

★

تلویزیون (از سیاه و سفید تا رنگی) چاپ دوم تالیف مهندس حداد الفابی ۵۴۷ صفحه .

★

اندیشه ترقی ـ چاپ دوم ـ تالیف دکتر فریدون آدمیت ۵۱۴ صفحه

★

انقلاب افریقا ـ چاپ پنجم اثر فرانس فانون با مقدمه امین کاردان ۲۵۷ صفحه

انتشارات توس

شعر معاصران

۵ کتاب از دکتر محمد رضا شفیعی کدکنی

درکوچه باغهای نیشابور چاپ هفتم

از زبان برگ

چاپ سوم

از بودن و سرودن

مثل درخت درشب باران

بوی جوی مولیان

موسسه انتشارات وچاپ دانشگاه تهران

خیابان امیرآباد شمالی خیابان ۱۶

واحد پخش و فروش تلفن ۶۳۹۰۵۷

فروشگاه شماره ۱ خیابان شاهرضا خیابان غربی دانشگاه (۲۱ آذر) تلفن ۶۱۱۱۲۸۷۹

فروشگاه شماره ۲ خیابان شاهرضا ایستگاه (لاله‌زار نو) تلفن ۸۲۴۵۵۰

ضمیمه حقوق مدنی (عقود معین) تالیف ناصر کاتوزیان ۱۲۰ ریال

★

اصول بهداشت وصنایع شیر چاپ دوم تالیف عباس فرخنده ۳۷۰ ریال

★

ژنتیک فیزیولوژیک

ترجمه دکتر پزشکپور مستشفی ۴۲۰ ریال

★

مسائل چند در باره دگرگونی در زمین شناسی تالیف محمد ولی ولی‌زاده ۴۲۰ ریال

★

برنامه ریزی آموزشی چیست

چاپ دوم ترجمه محمد برهان منش ۸۰ ریال

★

علف هرزکشهای شیمیائی چاپ دوم حسین سپاسگزاریان ۲۴۰ ریال

★

دیدگاه پیاژه

ترجمه محمود منصور ـ پریرخ دادستان ۳۰۰ ریال

★

باز زنده‌سازی بناهای شهری تالیف محمد منصور فلامکی ۳۸۰ ریال

★

تغذیه عملی گاو شیری ـ بز و گوسفند ترجمه محمود شماع ـ هوشنگ‌ساعدی ـ کریم‌نیکپور تهرانی ۲۶۰ ریال

★

روشهای علمی برنامه ریزی شهری ترجمه منوچهر مزینی ۵۶۰ ریال

انتشارات رادیو تلویزیون ملی ایران

سروش

خیابان نخت طاوس نبش روزولت ، ساختمان جام جم سازمان رادیو تلویزیون ملی ایران طبقه سوم روابط عمومی سروش تلفن ۸۳۰۷۶۰

کتابهای تازه انتشارات سروش

۱ـ اصول و تکنیک سینمای هشت میلیمتری مولف : منوچهر جوانفر چاپ دوم ۳۱۱ صفحه ۲۲۰ ریال

★

۲ـ سینمای آماتوردر ۱۰ درس

مولف: دلودتادنو ـ گی‌فورنیه مترجم: امیر هوشنگ کدووسی چاپ دوم ۱۶۴ صفحه بها ۱۸۰ ریال

★

۳ـ سلطان صاحبقران

نویسنده : علی حاتمی چاپ اول ۲۴۰ صفحه بها ۴۳۰ ریال

★

۴ـ معماری ایران (بزبان انگلیسی)

تالیف: پرفسور آرتورابهام ـ پوپ بها ۴۰۰ ریال

★

۵ هنر ایران

(بزبان انگلیسی) هدیه‌ای نفیس برای هنر دوستان

مولف: پرفسور آرتور ابهام ـ پوپ فیلیپس آکرمن چاپ سوم بهای یکدوره ۱۶ جلدی ۴۸۰۰۰ ریال

★

کتاب پرارزش «هنر ایران» در ۱۶ جلد بزبان انگلیسی با چاپ، صحافی و کاغذ مرغوب در ژاپن چاپ شده جلد ۱۳ـ۱

تجدید چاپ نسخه اصلی سال ۱۹۳۸ (۱۲ جلد سابق) و ۳ جلد دیگر شامل تحقیقات تازه و کتابشناسی هنر ایران در دوره اسلام و قبل از اسلام است.

★

۶ـ صنایع دستی ایران (بزبان انگلیسی)

مولف: جی گلاک. سامی ـ هراماتوگلاک چاپ: ۱۹۷۷ ۴۱۶ صفحه ، ۴۹۰۰ ریال در جلدو صحافی هماهنگ با کتاب ۱۶ جلدی هنر ایران

۵ـ این است بوف کور

محمدیو سفقطبی

★

۶ـ تحقیق در تعریف هنر

محمد یوسف قطبی

★

۷ـ سازمان حکومت صفوی

استاد مینورسکی ترجمه مسعود رجب‌نیا

★

۸ـ سه فیلسوف بزرگ: دیوژن ـ دکارت ـ ولتر

علی‌اصغر حلبی

★

۹ـ خاطرات فرید

فریدالملک همدانی

گردآورنده مسعود فرید (قراگوزلو)

★

۱۰ـ خاطرات ابودلف درایران و لادیمیر مینورسکی

ترجمه: ابوالفضل طباطبائی

★

۱۱ـ تحلیل دموکراسی در آمریکا

الکس دوتی‌کویل

ترجمه مهندس رحمت‌اله مقدم

★

۱۲ـ ماخذ شانس

پروین انوار

★

۱۳ـ دستبند مغناطیسی

منابع خارجی ـ مسعود جنتی عطائی

★

۱۴ـ آهنگ روستائی

آندره‌ژید

ترجمه دکتر حسن هنرمندی

★

۱۵ـ سایه‌ای برای تسخیر

در منابع خارجی ـ ترجمه شهریار بحرائی

★

ناگهان در یک سپیده‌دم

تالیف فریدون خادم

۲۵۰ ریال

★

گزیده تاریخ بیهقی

بکوشش دکتر محمد دبیرسیاقی

۶۰ ریال

★

روضه خلد

مجد خوافی ـ تحقیق و مقدمه ازمحمود فرخ

۲۵۰ ریال

★

هراس

مجموعه شعر از دکتر حسن هنرمندی

۲۰۰ ریال

★

معجزه ایرانی بودن

نوشته علی اصغر حلبی ۱۶۰ ریال

انتشارات خطائی

باآثار ارزشمند دکتر ناصرالدین صاحب‌الزمانی آشنا شوید .

کتاب روح بشر

۲۰۰ ریال

★

راز کرشمه‌ها

۲۰۰ ریال

★

انسوی چهره‌ها

۲۰۰ ریال

★

ونمیدانید چرا ..؟

۲۰۰ ریال

★

جزایی پرونج

۲۰۰ ریال

★

دیباچه‌ای بررهبری

۲۰۰ ریال

★

حداوند دو کعبه

۲۵۰ ریال

★

روانکاوی فروید

۱۰۰ ریال

★

خط سوم

۸۵۰ ریال

★

زن در حقوق ساسانی

۱۰۰ ریال

انتشارات دهخدا

شاهرضا ـ مقابل دانشگاه تلفن ۶۶۰۱۸۵

★

۱ـ از تولد تا نوپائی

رنه آ. اشپیتس ترجمه احمد خورسند ۲۰۰ ریال

★

۲ـ پدیدار شناسی و روان درمانی تئودورمیاون ترجمه کرامت‌الله مواللی ۲۰۰ ریال

★

۳ـ در فلسفه علوم اجتماعی

دکترعلی برزگر ۶۰۰ ریال

★

۴ـ پمپها ،انواع ، روش انتخاب و نصب. طرز کار و نگاهداری آنها ترجمه مهندس سالم پرهامی

★

۵ـ محاسبات فنی لوله‌و آبرو

مهندس آصف خلدانی ۲۰۰ ریال

انتشارات زوار

تهران ـ شاه‌آباد

تلفن ۳۰۳۲۱۲

۱ـ خاطرات و خطرات

مخبرالسلطنه ـ مهدیقلی‌هدایت

★

۲ـ خسرونامه

عطار نیشابوری بتصحیح آقای احمد سهیلی خوانساری

★

۳ـ زندگانی مولانا جلال‌الدین محمدمشهور به مولوی بدیع‌ـ الزمان فروزانفر

★

۴ـ دیوان منوچهری دامغانی

منوچهری دامغانی ـ بکوشش دکتر محمد دبیرسیاقی

پشت ویترین کتابفروشیها

در دری

تالیف : دکتر ضیاءالدین سجادی

دکتر طلعت بصاری

ناشر: انتشارات آرمان

قیمت : چهل‌ونه تومان و پنج‌قران

دکتر سجادی در مقدمه کتاب مینویسد:

در سال ۷۵۲ هجری‌قمری، نخستین‌بار شاعران پارسی‌گوی برای یعقوب لیث شعرفارسی گفتند و درهمان زمان امتداد شاعران جهان و بنیانگذار شعر فارسی، بهجهان آمد و در سال ۳۴۶ هجری قمری نخستین آثرمنثور فارسی دری یعنی مقدمه شاهنامه ابومنصوری به نگارش درآمد واز آن‌زمان‌تا امروز هزاران شاهکارنظم ونثر درزبان فارسی دری به‌وجود آمده که بسیاری ازآنها،زینت‌بخش صفحات تاریخ‌وقوانديشه و احساس بشریت است.

دکتر طلعت‌بصاری دیگر مولف این‌کتاب درتوضیح این کتاب مینویسد:

این‌کتاب در چهار قسمت‌فراهم شده است:

قسمت اول ـ گفتاری در باره سبکهای ایرانی و مکتب های ادبی اروپایی

قسمت دوم شامل دوبخش :

بخش نخست ـ نثر معاصران .

بخش دوم ـ نثر پیشینیان

قسمت سوم شامل دوبخش :

بخش نخست ـ شعر معاصران

بخش دوم ـ شعر پیشینیان .

قسمت چهارم شامل:

دستور زبان فارسی به‌اختصار

این کتاب برای همه دوستداران مسائل روانشناسی خواندنی است :

مصاحبه بادوشاعر عرب

محمود درویش ـ نزارقبانی

ترجمه : علی واثقی

ناشر : چاپخش

قیمت : هفت تومان

این کتاب همانطور که از نامش پیدا است ترجمه گفتگوهائیست که با دوتن از برجسته‌ترین شاعران امروز جهان عرب انجام گرفته و در آن مسائلی بسیار جالب درباره جنگ ـ زندگی و خلاصه زندگی و شعر ملت عرب مطرح شده است .

قصه‌های نوشین

ترجمه : ناهید کاشی‌چی

ناشر : انتشارات دنیای دانش

قیمت : پنج تومان

این کتاب مجموعه‌ای از قصه‌های کودکان روسی‌است که بزبان فارسی ترجمه شده وبرای کودکان خواندنی است .

زنبور عسل ـ موریانه ـ مورچگان ـ مرگ ـ دنیای دیگر

مترجمان ـ ذبیح‌الله منصوری ـ فرامرز برزگر

ناشر: کانون معرفت

قیمت: جلدی بیست تومان

موریس مترلینک بزرگترین متفکر قرن بیستم‌میگوید : اسرار دنیای بزرگ و کوچك نداردو مطالعه دراسراری که ماتصور میکنیم کوچك‌است، مثل مطالعه در اسرار بزرگ ممکن است مفید واقع‌شود.

ذبیح‌الله منصوری مترجم دانشمند واولین اندیشمندی که به معرفی‌مترلینك در مطبوعات ایران پرداخته است براین کتاب یادداشت مشهوری دارد که چون نشانگر عشق و علاقه راستین یك متفکر ایرانی به‌آثار این دانشمند است. منصوری نوشته است :

ممکن است من پیرو شکسته شوم، ممکن‌است روزگار با من بازی کند، ولی هموقت بزبان حال میگویم:

ـ ای مردم !

این منم که برای اولین مرتبه آثار مترلینك رابزبان فارسی ترجمه کرده‌ام.

لازم بیادآوری است که کانون معرفت این‌آثار باارزش رابصورت جالبی تجدیدچاپ کرده اما بدون‌آنکه همتی‌داشته باشد برای چاپو حروفچینی جدیدوپاکیزه ...

کارهای اساسی پاولف

گردآوری : دکتر مایکل کابلان

ترجمه : مصطفی مفیدی

ناشر : انتشارات پیام

قیمت : سی تومان .

پاولف یکی از برجسته‌ترین روانشناسان عصر حاضر است ،ونظریات او درباره خواب و رویا از اعتباری ویژه برخوردار میباشد.

شش صحنه از یك ازدواج

اثر : اینگمار برگمن

ترجمه : گلی امامی

ناشر: انتشارات پیام

قیمت : ننوشته‌است

اینگمار برگمن فیلمساز برجسته سوئدی در جهان‌سینما شخصیتی برجسته است و آثار او در محافل روشنفکران همواره از ارج و قربی خاص برخوردار بوده است ،کتاب شش صحنه از یک ازدواج یکی از فیلمنامه‌های معروف این فیلمساز است بهمراه نقدو تفسیری در باره برگمن وکار های او .

انتشارات کتابخانه فروردین

اصول حسابداری (چاپ سوم)

تالیف دکتر عزیز نبوی ، جلیل شاهرخ بهنام و منوچهرملکیان

۳۲۰ صفحه

★

متمم جبر (چاپ دوم)

تالیف بیژن شمس وکیخ . فرخزاده ۴۰۰ صفحه ۲۵۰ ریال

اصول حسابداری دولتی (چاپ چهارم)

تالیف دکتر عزیز نبوی ۳۱۶ صفحه ۳۰۰ ریال

★

حل‌المسائل هندسه تحلیلی ـ

تالیف مهندس جمال آشفته ۱۷۲ صفحه

مؤسسه مطبوعاتی عطائی

تهران ـ ناصر خسرو مقابل شمس‌العماره تلفن ۵۳۴۸۴۴

قرآن برفراز آسمانها

تالیف محمد مقیمی

به قطع وزیری و جلد سلفون ۵۱۴ صفحه ۶۰۰ ریال

★

نابغه شرق (خورشید بی غروب) تالیف نورالله لاوردی ۳۴۴ صفحه ۳۰۰ ریال

★

اسلام و نظام طبقات

کتاب شبهات حول الاسلام تالیف محمد قطب ترجمه فریدگلپایگانی

به قطع وزیری و جلد سلفون ۳۲۰ صفحه ۳۵۰ ریال

★

سری داستانهای نسرین

مردی در میان آتش تالیف محمد مقیمی به قطع وزیری وجلد سلفون ۱۶۰ صفحه ۱۵۰ ریال

★

چشمه خون

نوشته محمد مقیمی به قطع وزیری و جلد سلفون ۱۶۰ صفحه ۱۵۰ ریال

★

طوطی بی‌گناه

تالیف محمد مقیمی به قطع وزیری و جلد سلفون ۱۶۰ صفحه ۱۵۰ ریال

مؤسسه مطبوعاتی معراجی

دفاع از اسلام

بقلم پانو دکتر واکری استاد عربی و تاریخ تمدن اسلامی دانشگاه نایلی ایتالیا ترجمه فیروز حریرچی شامل مطالب مستند و علمی در باره

۱ـ انتشار سریع اسلام

۲ـ سادگی دین اسلام

۳ـ معانی فرائض اسلامی

۴ـ اخلاق اسلامی

۵ـ حکومت و تمدن اسلامی

۶ـ معنای تصوف دراسلام

۷ـ اسلام و ارتباط آن با علم

باچاپ اعلا و قطع جیبی ۴۰ ریال

حالات و سخنان شیخ ابوسعید ابوالخیر شیوا ترین و کهن‌ترین متن فارسی در مقامات عارف بزرگ شیخ ابوسعید ابوالخیر ۱۵۰ ریال

★

در مکتب استاد

تالیف دکتر ضیاء الدین سجادی استاد دانشگاه گفتار های رادیوئی در باره زبان و ادب فارسی شامل تفسیر اشعار ، دستور زبان، قواعد املاء و نگارش شیوه بکار بردن واژه های معمولی در گفتگو و نامه نگاری با معنی و اشتقاق هر یک ۲۵۰ ریال

★

تاریخ معاصر ایران

تاریخ شهریاری شاهنشاه رضاشاه پهلوی از کودتای سوم اسفند ماه ۱۲۹۹ تا ۲۴ شهریور ۱۳۲۰ اخرین تالیف شادروان استاد سعید نفیسی ۲۵۰ ریال

★

تاریخ روابط ایران و عراق سیاسی ، فرهنگی ، اقتصادی بقلم مرتضی مدرسی ۲۵۰ ریال

★

در پیرامون تاریخ بیهقی شامل آثار گمشده ابوالفضل بیهقی و تاریخ غزنویان تالیف استاد سعید نفیسی

این کتاب بسیار مهم شامل همه‌اسنادی است که بزبان های فارسی و عربی در باره تاریخ غزنویان بجای مانده در ۲ جلد بزرگ‌متجاوز از ۱۱۲۰ صفحه ۱۰۰۰ ریال

★

تاریخ ایران در عصر آریامهر گرد آورنده حمید حمید ۴۰۰ ریال

★

لاله سیاه

اثر الکساندر دوما ترجمه شیده شیده جلالی ۱۵۰ ریال

شازده کوچولو

تهران پارس خیابان ۱۱۱ تلفن ۷۸۴۵۰۵

گرد آورنده مجموعه‌های از بهترین کتابهای بزرگسالان ـ نوجوانان ـ نودکان

از احمد سعیدی (خوزی)

۱ـ خداشناسی و جوانان تحقیقی در بینش جوانان

۲ـ انسان تا انسان مجموعه داستان

۳ـ خاک شور مجموعه داستان

۴ـ مسائل فلسفی خلاصه‌ای از موضوعهای فلسفه دبیرستانی

نیازمندیهای اطلاعات

تلفنهای: ۳۱۱۲۲۹-۳۱۱۲۳۰

آپارتمان‌فروشی

داودیه
آپارتمان ۲ و ۳ اطاق خوابه
باسرویس‌کامل فروشی ۸۴۵۰۴۴

اوکازیون

آپارتمان فروشی ـ جاده قدیم شمیران ـ خیابان خواجه عبدالله انصاری ـ آپارتمان یك اطاق خوابه ـ هال بزرگ ـ آشپزخانه و حمام مدرن باشوفاژ وپارکینك ـ فیش تلفن ـ مبله با کلیه لوازم زندگی ۳۴۰ هزارتومان‌تلفن ۲۳۲۲۷۲

اکازیون‌فروش توسط سازنده فقط ۳ دستگاه دیگر آپارتمان های ۲ اطاق خوابه ۸۵ متری و ۱۰ متر انباری مهندسی‌ساز باشوفاژو آسانسور موکتو دید عالی در قلهک خیابان کیکاوس ۴۹۰ هزار تومان ۶ـ۸۲۰۰۰۴

امیرآباد شمالی اول خیابان دهم

آپارتمان تک واحدی مهندسی ساز بابهترین مصالح ووسایل ۱۵۰ متری ۳ اطاق خوابه با فن‌کوئل پارکینگ آسانسورگاز طبیعی فیش تلفن شوت آشغال موکت تلفن ۶۳۹۰۵۵و ۶۳۸۱۸۱

آپارتمان دو اتاق خوابه‌واقع درشهرک غرب تهران‌بمساحت ۱۵۰ متر مربع با انباروگاراژ اختصاصی بفروش می رسد تلفن ۶۵۲۳۹۳

خیابان فرح

یکدستگاه آپارتمان ۴ اطاق خوابه نصف نقدنصف‌اقساط بانکی فروشی تلفن۸۵۲۸۰۷

یوسف آباد

۲ خوابه ۱۵۰ متر مفیدنوساز تک واحدی‌با پارکینگ و انبار ۸۳۹۴۶۶ آـ۱۹۸۶

فرمانیه

آپارتمان دو اتاق خوابه ۱۳۰ مترمربع‌هم کنجا کلیه‌تجهیزات وتلفن دایر قیمت مقطوع‌متر مربع ۴۳۰۰۰ ریال آدرس ـ فرمانیه میهن کوی کهکشان پلاک۱۶ تلفن صبحها ۶۲۸۶۲۶ عصر ۲۴۸۲۴۰ ۱ـ۳ آـ۱۶۲۷

خیابان پهلوی : کوچه بهرون

آپارتمان های مهندسی ساز ۲ اطاق خوابه بمساحت های خاص ۱۰۷ تا ۱۳۳ متر با انبری ـ پارکینگ ـ شوفاژ ـ آسانسور بدون واسطه به فروش‌میرسدتلفنهای ۸۹۸۴۰۳ـ ۸۹۳۳۴۵ آـ۱۹۱۳

یك دستگاه آپارتمان سه اتاق‌خوابه‌نوساز واقع درعباس ـ آباد اندیشه سرویس کامل شوفاژ ـ کولر ۶۰۰۰ تومان ۷۵۳۰۴۲

خیابان نفت

آپارتمان های ۳ اطاق خوابه با۴۰۰ هزارتومان وام بانکی واگذار می‌شود تلفن ۲۲۶۹۹۵

فرح‌جنوبی

۱۸۰ متر طبقه دوم تک واحدی۳ خوابه پارکینگ‌انبار ۸۳۹۴۶۶ آـ۱۹۰۷

مجتمع ساحلی ایزدشهر

کیلومتر ۱۲ محمودآباد به نوشهر آپارتمان از ۲۴۰ هزار تومان ویلاز ۵۹۰ هزار تومان
اطلاعات و فروش‌تهران ۹۳۰۴۴۳ و ۲۲۹۹۹۰

یکدستگاه آپارتمان

۲اطاق خوابه (دو دستگاه ۳اطاق‌خوابه) شخصی سازدر یوسف آباد بفروش می رسد ۶۲۰۴۶۱ ا۱۵۶۱

عباس‌آباد مهناز کوچه دهم آپارتمان نوساز با پارکینك و شوفاژ

۸۴۱۵۵۸

خواجه عبداله انصاری مقابل کوچه هفتم

آپارتمان مساحت خالص ۱۲۰ متر ۳ اطاق خواب پارکینك ۸۴۱۵۵۸

خواجه نصیر طوسی

آپارتمان‌مدرن ۱۲اطاق خواب با آسانسور و شوفاژ ۸۴۱۵۵۸

آپارتمان ۱۳اطاق خواب برق شوفاژ روشن۱۵۰ متربنای مفید ۳۰ متر پارکینگ اختصاصی‌واقع‌درگیشا خیابان هفدهم ۶۷۰ هزار تومان‌دفتر صالح ۸۴۱۲۱۵ سهرابی آـ۱۸۰۳

اکازیون

۲ دستگاه آپارتمان ۴ و ۵اطاق خوابه بمساحت ۲۸۰ متر در داودیه ۸۲۶۲۷۷ آـ۱۶۶۳

آپارتمان فروشی تهرانپارس ۲ و ۳اطاق خوابه با وام ۳۴۴۲۹۳ و ۷۸۰۹۱۱

اکازیون

آپارتمانی از یك منزل ۳طبقه مجزا کاملا لوکس با کلیه تجهیزات‌بفروش میرسد تلفن ۲۲۸۱۲۸

آپارتمانهای فروشی

چهار دستگاه آپارتمان دو و سه اطاق خوابه شخصی ساز با شوفاژ و لوله‌کشی کولر و پارکینك اختصاصی با کلیه وسائل مدرن‌واقع در خیابان شهرآراء (هخامنش شمالی) به فروش می‌رسد تلفن ۹۳۳۲۳۹ ـ ۶۸۶۰۳۱

آپارتمان فروشی

۲و ۳و ۴اطاق خواب دروزراء گاندی جردن پهلوی از ۶۰۰ هزار تومان بیالا ۶۲۵۲۰۱و ۶۲۴۶۱۳ آـ۲۰۰۰

آپارتمان در ونك

۴ اطاق خواب بنای مفید ۲۵۷ مترمربع باتلفن و کلیه‌تجهیزات لوکس مجهز به آشپزخانه ایتالیائی ، پرده و لوستر یک میلیون و ۷۰۰ هزار تومان ، باکلیه مبلمان مدرن ایتالیائی‌و سایر وسایل منزل دو میلیون تومان تلفن ۶۸۶۲۳۳ و ۹۳۴۴۸۶ ۱ـ۲ آـ۱۷۲۰

اکازیون

بعلت مسافرت آپارتمانی همکف واقع در خیابان تهران نو وحیدیه باحیاط اختصاصی، فروشی ۸۳۲۹۳۳ آـ۱۷۲۷

در بهترین نقطه یوسف آباد یکطبقه آپارتمان با سرویس کامل و تلفن بفروش میرسد تلفن ۶۳۳۹۹۳

۲دستگاه آپارتمان ۲اطاق خوابه با سرویس‌کامل موکت شوفاژ روشن فیش تلفن قابل اخذ وام تا ۲۸۰ هزارتومان‌جنب پادگان‌حشمتیه بفروش میرسد تلفن۸۵۶۱۶۰ ۱ـ۲ آـ۱۹۱۰

آپارتمان قسطی تهرانپارس ۱۳۰هزار تومان نقد بقیه با وام بانکی

۷۸۱۹۱۸

اپارتمان از ۳۰۰ هزار تومان بیالا از چهار راه قصر تا شمیرانات تلفن ۲۲۸۹۷۱تفکری

میدان ونك ملاصدرا

آپارتمانهای ۲ و ۳ اطاق‌خوابه باسرویس کامل و مدرن با پارکینگ و آسانسور و تلفن فروشی . تلفن ۹۳۹۵۰۹ و ۳۱۱۸۳۶ ۱ـ۵ ا۱۵۲۹

آپارتمان لوکس فروشی

درجردن۳اتاق‌خوابه‌فن‌کوئل ۳ پارکینگ برای‌هرآپارتمان انبار کف پا کت‌آماده‌فروش ۲۲۲۴۷۹ و ۲۲۲۴۸۰

آپارتمان بتون‌آرمه

اپارتمان۲اطاق‌خوابه باتجهیزات کامل‌در طبقه پنجم یکساختمان بتون‌ارمه ۱۹ طبقه درکورش‌ـ کبیر فروشی ۶۶ و ۷۶۷۴۶۵ آـ۱۶۴۳

آپارتمان‌فروشی

داودیه
آپارتمان ۲ و ۳ اطاق خوابه
باسرویس‌کامل فروشی ۸۴۵۰۴۴

اوکازیون

آپارتمان فروشی ـ جاده قدیم شمیران ـ خیابان خواجه عبدالله انصاری ـ آپارتمان یك اطاق خوابه ـ هال بزرگ ـ آشپزخانه و حمام مدرن باشوفاژ وپارکینك ـ فیش تلفن ـ مبله با کلیه لوازم زندگی ۳۴۰ هزارتومان‌تلفن ۲۳۲۲۷۲

اکازیون‌فروش توسط سازنده فقط ۳ دستگاه دیگر آپارتمان های ۲ اطاق خوابه ۸۵ متری و ۱۰ متر انباری مهندسی‌ساز باشوفاژو آسانسور موکتو دید عالی در قلهک خیابان کیکاوس ۴۹۰ هزار تومان ۶ـ۸۲۰۰۰۴

امیرآباد شمالی اول خیابان دهم

آپارتمان تک واحدی مهندسی ساز بابهترین مصالح ووسایل ۱۵۰ متری ۳ اطاق خوابه با فن‌کوئل پارکینگ آسانسورگاز طبیعی فیش تلفن شوت آشغال موکت تلفن ۶۳۹۰۵۵و ۶۳۸۱۸۱

آپارتمان دو اتاق خوابه‌واقع درشهرک غرب تهران‌بمساحت ۱۵۰ متر مربع با انباروگاراژ اختصاصی بفروش می رسد تلفن ۶۵۲۳۹۳

خیابان فرح

یکدستگاه آپارتمان ۴ اطاق خوابه نصف نقدنصف‌اقساط بانکی فروشی تلفن۸۵۲۸۰۷

یوسف آباد

۲ خوابه ۱۵۰ متر مفیدنوساز تک واحدی‌با پارکینگ و انبار ۸۳۹۴۶۶ آـ۱۹۸۶

فرمانیه

آپارتمان دو اتاق خوابه ۱۳۰ مترمربع‌هم کنجا کلیه‌تجهیزات وتلفن دایر قیمت مقطوع‌متر مربع ۴۳۰۰۰ ریال آدرس ـ فرمانیه میهن کوی کهکشان پلاک۱۶ تلفن صبحها ۶۲۸۶۲۶ عصر ۲۴۸۲۴۰ ۱ـ۳ آـ۱۶۲۷

خیابان پهلوی : کوچه بهرون

آپارتمان های مهندسی ساز ۲ اطاق خوابه بمساحت های خاص ۱۰۷ تا ۱۳۳ متر با انبری ـ پارکینگ ـ شوفاژ ـ آسانسور بدون واسطه به فروش‌میرسدتلفنهای ۸۹۸۴۰۳ـ ۸۹۳۳۴۵ آـ۱۹۱۳

یك دستگاه آپارتمان سه اتاق‌خوابه‌نوساز واقع درعباس ـ آباد اندیشه سرویس کامل شوفاژ ـ کولر ۶۰۰۰ تومان ۷۵۳۰۴۲

خیابان نفت

آپارتمان های ۳ اطاق خوابه با۴۰۰ هزارتومان وام بانکی واگذار می‌شود تلفن ۲۲۶۹۹۵

فرح‌جنوبی

۱۸۰ متر طبقه دوم تک واحدی۳ خوابه پارکینگ‌انبار ۸۳۹۴۶۶ آـ۱۹۰۷

مجتمع ساحلی ایزدشهر

کیلومتر ۱۲ محمودآباد به نوشهر آپارتمان از ۲۴۰ هزار تومان ویلاز ۵۹۰ هزار تومان
اطلاعات و فروش‌تهران ۹۳۰۴۴۳ و ۲۲۹۹۹۰

یکدستگاه آپارتمان

۲اطاق خوابه (دو دستگاه ۳اطاق‌خوابه) شخصی سازدر یوسف آباد بفروش می رسد ۶۲۰۴۶۱ ا۱۵۶۱

عباس‌آباد مهناز کوچه دهم آپارتمان نوساز با پارکینك و شوفاژ

۸۴۱۵۵۸

خواجه عبداله انصاری مقابل کوچه هفتم

آپارتمان مساحت خالص ۱۲۰ متر ۳ اطاق خواب پارکینك ۸۴۱۵۵۸

خواجه نصیر طوسی

آپارتمان‌مدرن ۱۲اطاق خواب با آسانسور و شوفاژ ۸۴۱۵۵۸

آپارتمان ۱۳اطاق خواب برق شوفاژ روشن۱۵۰ متربنای مفید ۳۰ متر پارکینگ اختصاصی‌واقع‌درگیشا خیابان هفدهم ۶۷۰ هزار تومان‌دفتر صالح ۸۴۱۲۱۵ سهرابی آـ۱۸۰۳

اکازیون

۲ دستگاه آپارتمان ۴ و ۵اطاق خوابه بمساحت ۲۸۰ متر در داودیه ۸۲۶۲۷۷ آـ۱۶۶۳

آپارتمان فروشی تهرانپارس ۲ و ۳اطاق خوابه با وام ۳۴۴۲۹۳ و ۷۸۰۹۱۱

اکازیون

آپارتمانی از یك منزل ۳طبقه مجزا کاملا لوکس با کلیه تجهیزات‌بفروش میرسد تلفن ۲۲۸۱۲۸

آپارتمانهای فروشی

چهار دستگاه آپارتمان دو و سه اطاق خوابه شخصی ساز با شوفاژ و لوله‌کشی کولر و پارکینك اختصاصی با کلیه وسائل مدرن‌واقع در خیابان شهرآراء (هخامنش شمالی) به فروش می‌رسد تلفن ۹۳۳۲۳۹ ـ ۶۸۶۰۳۱

آپارتمان فروشی

۲و ۳و ۴اطاق خواب دروزراء گاندی جردن پهلوی از ۶۰۰ هزار تومان بیالا ۶۲۵۲۰۱و ۶۲۴۶۱۳ آـ۲۰۰۰

آپارتمان در ونك

۴ اطاق خواب بنای مفید ۲۵۷ مترمربع باتلفن و کلیه‌تجهیزات لوکس مجهز به آشپزخانه ایتالیائی ، پرده و لوستر یک میلیون و ۷۰۰ هزار تومان ، باکلیه مبلمان مدرن ایتالیائی‌و سایر وسایل منزل دو میلیون تومان تلفن ۶۸۶۲۳۳ و ۹۳۴۴۸۶ ۱ـ۲ آـ۱۷۲۰

اکازیون

بعلت مسافرت آپارتمانی همکف واقع در خیابان تهران نو وحیدیه باحیاط اختصاصی، فروشی ۸۳۲۹۳۳ آـ۱۷۲۷

در بهترین نقطه یوسف آباد یکطبقه آپارتمان با سرویس کامل و تلفن بفروش میرسد تلفن ۶۳۳۹۹۳

۲دستگاه آپارتمان ۲اطاق خوابه با سرویس‌کامل موکت شوفاژ روشن فیش تلفن قابل اخذ وام تا ۲۸۰ هزارتومان‌جنب پادگان‌حشمتیه بفروش میرسد تلفن۸۵۶۱۶۰ ۱ـ۲ آـ۱۹۱۰

آپارتمان قسطی تهرانپارس ۱۳۰هزار تومان نقد بقیه با وام بانکی

۷۸۱۹۱۸

اپارتمان از ۳۰۰ هزار تومان بیالا از چهار راه قصر تا شمیرانات تلفن ۲۲۸۹۷۱تفکری

میدان ونك ملاصدرا

آپارتمانهای ۲ و ۳ اطاق‌خوابه باسرویس کامل و مدرن با پارکینگ و آسانسور و تلفن فروشی . تلفن ۹۳۹۵۰۹ و ۳۱۱۸۳۶ ۱ـ۵ ا۱۵۲۹

آپارتمان لوکس فروشی

درجردن۳اتاق‌خوابه‌فن‌کوئل ۳ پارکینگ برای‌هرآپارتمان انبار کف پا کت‌آماده‌فروش ۲۲۲۴۷۹ و ۲۲۲۴۸۰

آپارتمان بتون‌آرمه

اپارتمان۲اطاق‌خوابه باتجهیزات کامل‌در طبقه پنجم یکساختمان بتون‌ارمه ۱۹ طبقه درکورش‌ـ کبیر فروشی ۶۶ و ۷۶۷۴۶۵ آـ۱۶۴۳

آپارتمان‌فروشی

آپارتمان‌فروشی

۳و ۴ و ۵ اطاقه با قیمت‌مناسب نقد و اقساط تلفن ۷۹۴۶۵۴

آپارتمان ۲ و ۳ اطاق خوابه لوکس‌باقیمت مناسب درپهلوی وتوانیر ۸۴۵۷۰۱و ۸۴۴۰۲۳ ا۱۱۳۸

خانه‌فروشی

منزلی واقع در خیابان سلسبیل چهار راه دامپزشکی چهار اطاق ـ زیرزمین ـ آب ـ برق ـ کولر بایك دهنه مغازه بفروش میرسد .

طالبین با تلفن ۳۰۳۷۰۱ تماس حاصل فرمایند .

در ۸ کیلومتری سرخ‌حصار بزرگ

خانه ملی ویلائی به مساحت هش خوب ۲۲۰ و۲۰۷ متر مربع ۳ و ۵ اطاقه با سرویس کامل در بهترین آب و هوا ۲۵۰۰۰۰ تومان ۲۰۰۰۰۰ هزار تومان آماده است صالبین‌باتلفن ۳۴۷۲ کد ۰۲۲۲۱ و یا به‌آدرس کرج‌گوهردشت میدان رستاخیز دفتر املاك بهروز مراجعه فرمایند .

خانه‌ای در جهانشهر کرج در موقعیت بسیار عالی با شرایط مناسب فروشی تلفن ۸۴۵۵۲۸ از ۴تا۸ بعد ازظهر ۱ـ۲ آـ۱۵۳۷

فروش یامعاوضه

ساختمان مستغلاتی بین پهلوی ونادرشاه‌با آسانسور و تلفن در۶ طبقه با موقعیت استثنائی هر دستگاه ۳اطاق خوابه به فروش میرسد یا بایک ویلا مدرن در جای مرغوب شمال شهرمعاوضه‌میشود ۲۳۳۷۴۴

شهرآرا خانه فروشی ۲۰۰ متری دو بر تلفن ۹۷۰۴۶۱

اکازیون

بعلت مسافرت فوری به امریکا خانه‌ای در اوایل فرح جنوبی با بهترین موقعیت از نظر محل به مساحت ۱۷۵ متروزیر بنای ۳۰۰ متر شخصی ساز ۱۲ ساله جنوبی‌در ۳طبقه دارای ۷ اطاق و سرویس کامل با ۲تلفن و ۲برق و فیش گاز و سایر وسایل قیمت۹۵۰ هزارتومان‌تلفن۸۳۱۰۱۷

در شهر و حومه همیشه‌بهار لوس‌آنجلس و هالیوود خانه های زیبایی جهت فروش آماده است از ساعت ۵الی۸ باتلفن ۳۷۲۰۵۸ تماس‌بگیرید آـ۱۴۹۰

در فرح جنوبی خانه ۴ طبقه ۲۱۰ متری فروشی ۸۵۲۷۳۶ ا۱۸۲۲ـ۱ـ۳

خانه‌ای در اسکندریه جنوبی بمساحت ۱۵۰ متر با ۶ اطاق و تلفن بفروش میرسد ۳ تا ۸ بعدازظهر تلفن ۸۲۷۷۶۹

اکازیون

یکباب خانه ویلائی بمساحت ۵۰۰ متر در منطقه تهرانپارس دارای ۴ اطاق خواب وتمام تسهیلات شوفاژ کولر تلفن ۳۰۰ متر زیربنا بعلت‌مسافرت فروشی تلفن ۷۸۳۱۷۱ بعداز ظهر ۲ببعد ۱ـ۵ آـ۱۸۴۷

ساختمان تجارتی

بر جردن مهندسی ساز تلفن مستقل فن کوئل پارکینگ‌جهت دفتر کار بفروش می رسد ۲۲۲۴۷۹ و ۲۲۲۴۸۰ آـ۱۱۶۷

سلطنت آباد خانه‌سازی تك

خانه‌ای ویلائی ۲ بر بمساحت ۳۸۵ متر زیربنا ۲۰۰ متر با۳ اطاق خواب سرویس کامل استخر تلفن بفروش می رسد قیمت یکمیلیون‌و نهصد هزار تومان ۲۲۸۹۶۹ ا۱۰۴۴ـ۱ـ۲

خانه‌ای قدیمی واقع در خیابان ری نزدیک صفاری باآب و تلفن به مساحت حدود ۳۰۰ متر مربع بفروش میرسد از ۷ بعد از ظهر باتلفن ۳۵۹۷۸۱ تماس حاصل شود ۱ـ۲ آـ۹۷۵

خانه کلنگی شمالی ۶۱۵ متر در بلوار با تلفن آب برق ۶۳۴۰۳۸ ۱ـ۴ آـ۱۴۲۰

خانه‌ای مشجر شخصی ساز ۲۵۳ متر با۳۰۰ متر ساختمان دو طبقه کامل و قابل تفکیک روکار تمام سنگ با شوفاژ کولر تلفن و سایر تجهیزات فروشی بعد ازظهرها۲۷۵۷۱۴ ۱ـ۲ آـ۱۸۰۵

نزدیك سه‌راه شاه

خانه‌ای سه طبقه ۳ اطاقی مستغلاتی بیو اسطمیک میلیون و ششصد ۶۴۱۴۸۰ آـ۱۸۳۶

اکازیون

خانه جنوبی یکطبقه بمساحت ۳۰۰ متر مربع در سید خندان کوی مهران با بدهی بانکی دارای جوازیکطبقه و نیم دیگر تلفن کولر موکت پرده کرکره اطاق مستخدم بفروش میرسد تلفن۸۴۸۲۱۳ بازدیداز ۱۲ر۳۰ الی ۹ر۵ شب آـ۱۸۲۷

خانه‌ای ۹۰متری‌دو طبقه چهار اطاق دوبر واقع در انتهای آذربایجان اول قصرالدشت بازدید همه روزه از ۴ تا۸بعد ازظهر تلفن ۹۵۹۳۸۸ ۱ـ۲ آـ۱۸۲۵

بعلت مسافرت فوری

خانه‌ای ویلائی شمالی‌شخصی، ساز بمساحت ۳۰۰ متر با۴۰۰ متربنای مدرن تمام سنگ شامل ۵ اطاق خواب برق آب تلفن و کولر با سرویس مستخدم در جاده قدیم شمیران بالاتراز سایه روشن‌بقیمت یک میلیون وهشتصد هزار تومان بفروش میرسد تلفن ۸۴۵۱۰۴ ۱ـ۲ آـ۱۶۵۰

برای خرید خانه و ویلا با هر بودجه‌ای در گوهردشت

کرج باما تماس بگیرید.

دفتر املاك‌مهر

به مدیریت احمد جامی گوهردشت روبروی ژاندارمری تلفن ۷۸۱۹ کد ۰۲۲۲۱

دفتر املاك پارس

به مدیریت حسن فتحی گوهردشت جنب بانك ملی تلفن ۵۷۱۰ کد ۰۲۲۲۱

باغ صبا اول خیابان دانش خانه کلنگی قابل سکونت مساحت۲۵۴ متر ۳ طبقه‌مجزا دوبر با ۲ تلفن و ۸ اطاق ۱۱۰۰۰۰۰ تومان تلفن ۷۶۸۱۲۳ آـ۱۴۲۴

منزلی‌تازه ساز و ماشین رو بمساحت ۴۰۷ متر در۳طبقه مجزا با زیر زمین و ۱۰اطاق و۲ حیاط بزرگ و شیک و۲ برق ۱۵ آمپر و لولهکشی گاز و شوفاژ روشن واقع در امیریه مقطوع ۱۴۵۰۰۰۰ تومان تلفن ۵۲۴۳۱۶ و ۵۲۸۶۴۲ ۱ـ۴ آـ۱۴۲۳

خانه‌ای‌دو طبقه جنوبی ۲۴۰ مترزمین ۲۸۰ متر بنابا‌سرویس کامل و تلفن واقع در نارمک بعلت مسافرت بدون واسطه فوری بفروش می رسدتلفن ۷۹۳۴۰۸ آـ۱۴۱۲

یکدستگاه خانه ویلائی به مساحت ۳۰۲ متر واقع دره۴۵ متری سید خندان اراضی‌کاظم آباد دارای۳اطاق خواب هال و سرویس کامل باآب وبرق و تلفن بمبلغ ۱۲۰۰۰۰۰تومان بعلت مسافرت‌بفروش می رسد تلفن ۸۵۷۰۸۳ آـ۱۸۷۱

ساختمان دوطبقه‌معاوضه بابنز مدل‌بالارودهن

ساختمانی دو طبقه شامل‌سه دهنه‌مغازه در طبقه اول وسه اطاق ـ هال و سرویس کامل در طبقه دوم ـ دو برق مجزا نرسیدنی‌یامعاوضه تلفن۸۳۹۴۶۶ و ۶۳۵۳۴۵ ۱ـ۴ آـ۱۷۳۰

خانه ۴ اطاقه دارای تلفن آبگرمکن کولر در حدود۱۰۰ متر واقع بین خیابان سرباز وخواجه نظام‌الملک کوچه۲۲ پلاک ۱۰بفروش میرسد تلفن ۷۶۸۰۳۸ ۱ـ۳ آـ۱۷۱۹

میدان ونك خیابان جهان کودك خانه‌ای ویلائی مساحت ۵۰۰متر باکلیه وسایل‌بفروش‌می رسد دفتر ترابی تلفن ۲۷۲۵۷۵ آـ۱۰۶۱

تختطاوس ساختمان ساختمان دوطبقه ۴ اطاق خوابه مجزا ۴۲۰ مترتلفن ۸۲۸۸۳۳ ۱ـ۳ آـ۱۹۱۰

ویلافروشی

شهرکغرب ویلای ۲واحدی مستقل ۷۵۰ متر زیربنا طرح عالی ناتمام وام بانکی بدون واسطه فروشی تلفن۹۲۰۶۱۰ ۱ـ۳ آـ۱۴۱۹

شمیران ـ الهیه ویلائی مهندسی‌ساز ۴ اطاق‌خوابه‌تلفن۲۷۲۷۹۸ آـ۱۷۲۱

باغ‌فروشی

فروش‌یااجاره

باغ قدیمی ۱۷۰۰ متری در تجریش‌باشجار تنومند دارای ۲ساختمان جداگانه و اطاق سرویس سرایدار آب جاری قنات و لولهکشی شهر و چاه نیمه عمیق بقیمت مناسب تلفن ۲۷۰۰۷۳ آـ۱۵۳۶

عالی‌ترین باغ در کرج

چند قطعه ۵۰۰ متری باآب وبرق سند مالکیت یکجا و جداگانه‌بفروش میرسد۶۲۰۴۶۱ آـ۱۵۶۰

یك قطعه باغ

بمساحت ۱۸ هزار متر در شهریار از ۴ نوع میوه سر درختی باآب و سند مالکیت‌در معرض فروش به علت مسافرت بخارج فوری لویزان ۴۰۰ دستگاه آریامهر ایستگاه چهارم پلاک ۲۸۰ آـ۱۷۳۱

سرقفلی‌مغازه

تعدادی مغازه واگذار میشود ۲۳۷۶۰۵ و ۲۳۰۴۲۵ ۱ـ۱۰ آـ۱۳۷۰

بازار عباس آباد سه راه‌نادوی مغازه و انبار فرش فروشی واگذار میشود تلفن۲۲۰۱۴۱ آـ۱۹۰۱

تهرانپارس بر ۱۵ متری ۲ دهنه مغازه ۳۲۰ متر مربع مساحت فروشی تلفن ۲۲۳۹۹۰ آـ۱۸۰۰

سوپرمارکت با جمیع امکانات مدرن به قیمت مناسب در داودیه به فروش می‌رسد تلفن‌های ۲۲۳۵۸۳و۲۲۵۷۶۶ آـ۱۶۴۰

دوباب مغازه برای کار های لوکس بدون سرقفلی اجاره ۲۳۰۴۲۵ و ۲۳۷۶۰۵ آـ۱۳۶۹

اکازیون

کرج عظیمیه بر میدان مهران مغازه‌ای نوسازبا بالکن در حدود ۶۵ متر بفروش میرسد تلفن ۵۲۲۶۳۱

همه نوع مغازه جهت فروش واجاره تلفن ۹۳۶۷۵۳ آـ۱۷۶۱

خیابان دلگشا بلوار نیک نام دوباب‌مغازه‌دو دهنه خواربار فروشی‌واگذارمیشود ۷۶۴۴۰۳ ا۱۷۷۴ـ

آرایشگاه زنانه خیابان تاج سه راه تهران ویلا با جواز و اثاثیه بفروش می رسد تلفن ۹۳۸۵۳۵ ۱ـ۲ آـ۱۶۶۵

قابل توجه بانکها و فروشگاهها فروش سرقفلی چند باب‌مغازه دربهترین نقطه تهران با آب‌و برق و تلفن و تهویه واگذار میشود تلفن ۵۲۶۹۸۱

مطب مجهز و با سابقه واگذار میشود‌بین‌ساعت ۵ره تا ۷ر۵ بعدازظهر ۹۵۲۱۸۹

نزدیك سه‌راه تخت جمشید زیر زمینی به مساحت ۴۰۰ متربا۳۰۰ متر حیاط مشجر با کوراسیون برای رستوران و چلوکبابی اجاره یا سرقفلی تلفن ۲۲۸۸۴۱ ـ۲۲۸۲۷۹

زمین‌فروشی

سه‌قطعه زمین بمساحت ۳۴۵۰ متر واقع در جاده ارامگاه برجاده اتوبان جدید بعلت مسافرت بفروش می رسد ۵۲۹۰۶۵ ۱ـ۱۰ آـ۱۰۰۹

شهرك غرب ومهرشهر

۷۵۲۸۹۸ و ۷۵۵۷۳۴

فروش‌زمین

جهت ویلا سازی و باغ و کارگاه‌درسرحد آباد ـ فردیس ـ فرامرزیه کرج و ملارد بقطعات ۵۰۰ و ۱۰۰۰ و ۵۰۰۰ متری بقیمت مناسب نقد و اقساط و ۳۱۱۸۳۶

زمینی بمساحت۵۰۰متر با ۱۸ متر عرض و دوبر با۲۸۰متررزیر بنا شامل سالن های کارگاه‌اطاق های اداری‌و اطاق‌نگهبان در ضلع شمالی سرسبز نارمك با آب وبرق سه فاز و تلفن بفروش می رسد تلفن ۷۹۵۲۳۷

زمین شمالی باسند مالکیت در بهترین نقطه ملاردویلا ۱۵۰۰ متر فوری نصف قیمت ساعت ۳تا۱۰ تلفن ۵۶۱۲۷۳ آـ۱۸۳۰

زمینهای مهر شهر خریدار و فروشنده‌ایم ۹۳۶۷۵۳ آـ۱۹۶۳

زمین صنعتی خریدار و فروشنده‌ایم ۹۳۶۷۵۳ ا۱۹۶۵ـ

درنیاوران قطعه زمینی‌بمساحت ۴۰۰ متر، متری ۱۰۰۰ تومان فروشی بعدازظهرها۲۷۵۷۱۴ تلفن ۱۸۰۶ آـ

پروانه ۵۰ هزار مرغ در زمینی به مساحت ۱۶ ـ هکتار با قنات آب در۱۰ کیلو متری تهران جاده قم تلفن ۷۸۲۵۶۹

زمین در جنوب شرقی تهران از متری ۷۰ تومان به بالا خریدار و فروشنده‌ایم تلفن ۳۵۷۸۶۲ ۱ـ۱۲ آـ۱۹۱۵

اجاره‌آپارتمان

۱و ۲ و ۳ اطاق خوابه‌از ۳۵۰۰ تا ۵۵۰۰ تومان ۶۵۹۹۷۰ و ۶۵۵۱۳۷

دفتر کار ۲ تا ۱۰۰اطاقه فوری نیازمندیم ۶۵۵۱۳۷ و ۶۵۹۹۷۰

بین پهلوی و جردن

۴اطاق‌خواب کولر وشوفاژ تلفن مستقل و پارکینگ اجاره‌داده میشود ۲۲۲۴۷۹ و ۲۲۲۴۸۰ آـ۱۷۰۰ ۱ـ۵

درنارمك همکف مستقل با حیاط وزیر زمین و سرویس کامل ۳۰۰۰ تومان به خانواده ۳ نفری تلفن ۳۷۳۹۹۹ ۱ـ۲ آـ۱۸۰۴

اجاره فقط با یك زنگ ۶۵۷۹۴۴

در شمیران یک طبقه همکفبا حیاط و درب مستقل دارای۲ اطاق خواب سالن پذیرائی‌و ناهار خوری بزرگ هال و آشپزخانه و سرویس اجاره داده میشود تلفن ۲۷۸۹۳۵ ساعت ۵ ببعد آـ۱۸۰۱

اکازیون در ۴۵ متری فرحزاد

یك طبقه آپارتمان ۲۴۰ متر زیربنا ۳ خوابه با سرویس ایرانی وفرنگی تلفن‌مستقل، گازطبیعی، شوفاژ ، کولر اجاره ۵۰۰۰ تومان تلفن های ۶۳۴۰۱۵ و ۶۳۴۰۱۴

گاندی‌سه خوابه با تلفن‌مستقل اجاره ۶۰۰۰ تومان ۲۲۱۱۷۶ و ۲۲۳۹۱۵ آـ۱۷۱۹

اجاره داده میشود دو دستگاه آپارتمان یک اطاق خوابه‌واقع در تهران پارس خیابان‌تیرانداز فلکه اول خیابان ۱۳۸ شرقی پلاک ۶۹ طبقه دوم مراجعه روز های فرد از ساعت ۵ الی۷ آـ۴۱۹

آپارتمانی دو اطاق خوابه‌مبله یا بدون مبله پشت پارک کوروش اجاره داده میشود ۹۷۴۱۸۶ و ۶۱۵۳۸۷۶ خانم کیاستی ۱ـ۲ آـ۱۹۰۰

۲۸ دستگاه آپارتمان

در چهارطبقه باسرویس مجهزدر میدان‌محسنی‌با پارکینگ جهت محل کار یکجا اجاره داده میشود ۲۲۶۰۱۷ ـ ۲۲۲۹۴۰ آـ۱۷۲۵

در بهترین نقطه نیاوران ویلائی سه اطاق‌خوابه‌ـ دو حمام ـ استخر به مساحت ۱۲۰۰ متر مبله یا غیر مبله اجاره‌داده‌می شود تلفن۷۵ تا۶۸۵۶۷۰ آـ۱۸۰۳

اجاره محل کار

یکدستگاه‌آپارتمان طبقه اول ۵اطاق‌در جمشید آباد شمالی نزدیک بلوار الیزابت جهت محل کار اجاره داده میشود تلفنهای ۹۲۸۰۸۲ و ۹۳۳۹۷۶ ۱ـ۵ آـ۱۷۱۹

یك شرکت خارجی تعدادی آپارتمان۲ـ۳ـ۴ اطاق خوابه‌برای‌سکونت کارکنان خارجی خود در شمال شهر بدون‌واسطه اجاره می نماید لطفا از ساعت۷صبح تا۷ بعدازظهر ظهر بوسیله تلفن های ۲۹۳۷۴۸ـ۹ و یا ۲۹۳۷۵۱ با آقای‌صفوی تماس حاصل فرمائید .

۲ اطاق در یک مطب در قلهک‌جهت دندانپزشک‌اجاره داده می‌شود تلفن۲۲۱۴۰۰ و ۲۶۶۹۸۷ آـ۱۷۲۸

قیطریه ـ طبقه دوم ۳ اطاق خوابه مبله کامل شوفاژ کولر تلفن و پارکینك اجاره۲۶۸۷۱۲

نیاز آپارتمان‌اجاره

تعدادی‌آپارتمان‌مسکونی وتجاری فوری نیازمندیم ۶۲۶۹۴۵

شرکت تهیه مسکن سیلورشاپ به تعداد زیادی آپارتمان و ویلای اجاره‌ای جهت سکونت ومحل کار نیازمند است فلکه محسنی (میرداماد) ۲۲۰۵۶۴

آپارتمان مسکونی ومحل کارفوری نیازمندیم ۸۳۸۸۳۳

خانه ۲اطاقه یا آپارتمان تک اطاقی جهت رهن مورد نیاز فوری‌است ۷۵۰۲۴۷ ۱ـ۲ آـ۱۷۳۱

نیازفوری‌ویلا و آپارتمان‌محل کار در شمال شهر ارژنگ ۶۸۱۲۷۷ ۱ـ۱۰ ا۱۰۶۶ـ

کارخانه آسفالت به ظرفیت ۴۰ تا ۶۰ تن اجاره میشود تلفن : ۸۲۶۰۲۳ ـ۴

ویلا و آپارتمان در هر قیمت برای دیپلمات های خارجی ۷۳۶۱۵۰ ۱ـ۱۵ آـ۱۶۶۴

زمین های صنعتی و کارخانه‌ای خریدار و فروشنده‌ایم ۹۲۵۹۴۸

مرکز خرید و فروش اراضی مهرشهر گوهر ـ دشت‌فردیس‌سرحدآباد و ملارد ۹۲۲۷۳۹

معاملات‌پول

پول شرطی ازصد هزار تا ۵ میلیون تومان‌بیالا ۹۲۰۸۲۹

پول شرطی‌درمقابل‌سند مالکیت‌هرمقداربخواهید فوری در خیابان پهلوی ۸۹۶۵۱۱ و ۸۹۴۱۹۳

برای تهیه وام فقط در مقابل وثیقه مل

نیازمندیهای اطلاعات

تلفنهای: ۳۱۱۲۲۴-۳۱۱۲۲۵-۳۱۱۲۱۹-۳۰۳۷۰۲

خلاصه نیازمندیهای اطلاعات تلفنی آگهی میپذیرد

شرکت لوان تورهوائی

بیك نفر خانم ماشین‌نویس لاتین ورزیده بطور تمام‌وقت موردنیاز است

تلفن ۷۲ـ۳۷۲۰۷۱

شرکت آلومتک

(سهامی عام)

بمنظور تکمیل کادر پرسنلی خود به یکنفر لیسانس حسابداری صنعتی باحداقل دو سال سابقه‌کار و در دست داشتن برگ خاتمه خدمت‌یا معافی نیازمند است .

متقاضیان می‌توانند همه‌روزه بجز روزهای پنجشنبه و جمعه از ساعت ۲ الی ٤ بعداز ظهر به خیابان وزراء خیابان سوم پلاك ۲۷ مراجعه نمایند .

استخدام نقشه‌بردار راه‌سازی

به تعدادی نقشه‌بردار جهت سرپرستی گروه با حقوق و مزایای بسیار عالی درخارج‌ازتهران نیاز داریم. تلفن: ۸۲۱۵۱۳ از ساعت ٤ تا ۸ بعدازظهر.

استخدام فوری در یك شرکت مهندسین مشاور ایرانی ـ امریکائی

تابعیت ایرانی و حداقل ۵ سال تجربه کاری برای ردیف های ۱ تا ۵ و ۲ سال تجربه کاری برای ردیفهای ٦ و ۷ الزامی است)

۱ـ مهندس راه و ساختمان برای نظارت درمفان و خوزستان .

۲ـ مهندس مکانیك با تجربه در نصب ماشین‌آلات صنعتی و تاسیسات کارخانجات جهت نظارت درمفان .

۳ـ مهندس صنایع باتجربه در طراحی کارخانجات صنعتی و در سیستم های تبریدی و سردخانه باتسلط کامل بزبان انگلیسی برای تهران .

٤ـ مهندس و تکنیسین متره‌و برآورد برای تهران

۵ـ تکنیسین ارشد ساختمانی وتاسیساتی برای نظارت درمفان .

٦ـ حسابدار باآشنائی خوب‌بزبان‌انگلیسی برای تهران .

۷ـ ماشین نویس‌فارسی وانگلیسی‌باتسلط کامل بزبان وتایپ انگلیسی برای تهران .

۸ـ خدمتگزار ونظافتچی برای تهران .

خواهشمند است علاقمندان شخصا بدفتر این شرکت واقع در خیابان تخت طاوس مقابل خیابان میرعماد شماره ۲٤۸ همه روزه بجز پنجشنبه و تعطیلات رسمی بین ساعات ۸٫۰۰ و ۱۱٫۳۰ صبح مراجعه فرمائید .

میهن‌تور استخدام میکند

به دونفر دوشیزه یا بانوی تلفنچی که به تایپ فارسی آشنائی داشته باشند نیازمندیم طالبین به شرکت میهن‌تور خیابان سوم اسفند تلفن ۳۷۸٦۲۲ مراجعه بفرمائید .

سازمان خیریه کمکهای بهداشتی و درمانی کشور برای بیمارستان شماره ٤ وابسته به خود که در اوین جهت دانشگاه ملی واقع است‌احتیاج به تعدادی کارگر ساده مرد با مشخصات زیر دارد .

۱ـ سن بین ۲۰ تا ٤۰ سال .

۲ـ گواهی‌نامه پایان خدمت نظام وظیفه یا معافیت غیرپزشکی .

علاقمندان می‌توانند همه‌روزه غیر از ایام تعطیل بین ۸ تا ۱۱ صبح‌با در دست داشتن مدارك بالابه بیمارستان شماره ۳ کمك‌خیابان آیزنهاور جنب دانشکده دامپزشکی مراجعه نمایند .

آگهی استخدام

به چند نفر مسلط به زبان انگلیسی وفارسی‌و تایپ‌انگلیسی مورد احتیاج است

مراجعین از ساعت ۹ صبح تا ۵ بعداز ظهر به‌آدرس خیابان شاه جنب پتوی پرنیان ساختمان ٤۸ طبقه ششم شرکت زرینه مراجعه فرمایند .

شرکت سهامی خاص صنعتی بهشهر تأسیسات تهران

افراد زیر را با حقوق‌و مزایای مکفی بهمکاری دعوت مینماید .

۱ـ مکانیك ماشین آلات صنعتی با حد اقل ۵ سال سابقه کار

۲ـ سرکارگر واحد تولیدی با حداقل ۵ سال سابقه کار و دیپلم متوسطه .

داوطلبین استخدام میتوانند به دایره استخدام شرکت واقع در خیابان ۱٦ متری امیری نرسیده‌به سینما جی پلاك ۱٦۳ طبقه دوم و یا به کارگزینی شرکت واقع در کیلو متر ۱۲ جاده جنوبی کرج مراجعه نمایند .

استخدام

کارخانه صنعتی در تهران افراد مشروحه زیر را با حقوق و مزایای خوب استخدام‌مینماید.

دیپلم برق	۱ نفر
سیکل	۲ نفر
جوشکار درب و پنجره‌ساز	۵ نفر
قیچی‌کار و خمکار	۳ نفر
پرسکار	۲ نفر
جوشکار کاربیت	۳ نفر
نقاش پیستوله	۱ نفر
کمك جوشکار	۲ نفر
کارگر نیمه‌فنی	۲ نفر
نگهبان	۲ نفر
کارگر ساده	۱٦ نفر

شرایط : برگ پایان خدمت یا معافی وسواد درحدود ششم ابتدائی .

داوطلبین استخدام به آدرس خیابان ویلا ـ خیابان دامغان شماره ٦ مراجعه نمایند .

یك بسته محتوی پنجهزار عدد تمبر بیست ریالی و ده هزار عدد تمبر ده ریالی جمعا به ارزش دویست هزار ریال در تاریخ ۲۸ فروردین ماه بین تهران‌وبوشهر به سرقت رفته ، کسانی‌که از بسته فوق اطلاعی دارند به‌پلیس یا نیروگاه برق اتمی شرکت هوختیف به آدرس خیابان رازی چهارراه فرانسه پلاك ۹۳ تلفن ٦٤٦۱۰٤ یا ٦٤۳۵۰٦ اطلاع داده و مژدگانی دریافت دارند .

استخدام

یك شرکت تولیدی واقع در جاده‌مخصوص کرج برای قسمت اداری خود به یك‌نفر منشی‌با تسلط کامل به ماشین‌نویسی‌فارسی‌نیازمنداست

داوطلبان میتوانند تقاضای خود را با ذکر مشخصات کامل ـ سوابق کار و نشانی وشماره تلفن به انضمام یك قطعه عکس ٤ × ٦ به نشانی صندوق ۱۱۸٤ـ۱۲ و یا بین ساعات ۸ الی ٤ بعدازظهر با تلفن ۹۵۵۷۱۷ تماس بگیرند

نمایندگی چرخهای خیاطی و گلدوزی تمام اتوماتیك

برنینا

در شهرستان‌هائیکه نماینده ندارد نماینده فعال میپذیرد .

چهارراه شاه تلفن ٦٤۲٤۳٤

درهای آیشسفلدر آلمان

قبل از خریداز در های چوبی‌پیش ساخته‌موجود با روکشهای مختلف و رنك و قفل و لولا از نمایشگا ما

در خیابان پهلوی خیابان ظفر پلاك ۳۵۰ (نرسیده به جوجه‌کبابی حاتم) از ساعت ۹ صبح الی ۸ شب‌دیدن فرمائید

تلفن۲۲۱۲٦۹و۵۲٦۳۳۷

چاپخانه‌فروشی دربست

وماشین های چاپ وصحافی نوو دست دوم موجود . سوار کردن و تعمیرات فنی وبرقی ماشین‌های چاپخانه قبول میشود تلفن۵۳٤۵۹۲و ۵۳۰۹٤۷

واردشد ایسوزو

۱٦۰۰ ـ ۵ قلاب ، ۳ قلاب

محکم،مطمئن،سریع پرقدرت‌وکم‌مصرف

آدرس : چهارراه شاهپور گمرك جنب بانك صادرات

تلفن۵۳۹۲۳۲

جوادگلپایگانی

اجاره داده میشود

سالنی بمساحت ٦۰۰متر مربع با ۳۰۰ متر مربع حیاط وآب وبرق تلفن ۹۲۲۳۰٤ و۹۲۲۳۰۷

کارخانه‌فروشی

در ٦ کیلومتری جاده قم به اصفهان‌کارخانه‌ای بمساحت ۱۰ هزار متر مربع با ۱۰۰۰ متر سالن اسکلت فلزی و ساخته شده تاسیسات کامل‌برق وآب باوام بانکی بفروش می‌رسد تلفن٦٦۸۰۹٤ـ ٦٦۷۰۰۷

استخدام فروشنده

بچند نفر فروشنده دارو باموتور احتیاج می باشد تجربه و تحصیلات سیکل ضروری است‌با تلفنهای ۳۷۵۸۸۵ و۳۷۵۹۰۸ تماس حاصل ـ فرمائید .

شرکت هتل‌های لوکس ایران برای هتل «پرشیا»

نیاز بعلامت مشخصه‌ای (آرم)دارد که در بیننده خاطره‌ای از عظمت ایران باستان را زنده نماید این آرم باید طوری طرح شود که برای بالای کاغذ وپاکت و کلیه وسایل هتل حتی سردر ساختمان قابل استفاده باشد برای این منظور جوایز نقدی برای برندگان اول تا سوم به تشخیص هیات مدیره شرکت از بین شرکت کنندگان بترتیب ۱۵۰۰۰۰ ریال ـ ۱۰۰۰۰۰ ریال ـ ۵۰۰۰۰ ریال تعیین شده است . داوطلبان می توانند حداکثر تا ۳۱ تیرماه ۲۵۳۷ علامت تهیه شده را به دفتر شرکت واقع در بلوار الیزابت شماره ۱٦۰ طبقه سوم در ۵ روز اول هفته از ساعت ۹ تا۱۲ صبح تحویل ورسید دریافت دارند وچنانچه بتوضیحات بیشتری نیاز دارند می توانند هرچه زودتر در همان هفته بشرکت مراجعه نمایند.

داوطلبان نباید از علائم ثبت شده استفاده نمایند.

آ ـ ۱۸۷۳

تورمشهد

شامل هواپیما ـ هتل ـ صبحانه ـ ناهار وشام ۱۰ روزه ۱۵۹۰ تومان تلفنهای ۲٦٦۷۳۲ ـ ۷٦٤۳۹۸ ـ ۷۵۵۲٦٤

توجه

آجرفشاری تحویل فوری

در کارخانه مهر کنعان تلفن ۵۳۳۲۵۳

قابل توجه شرکتهای ساختمانی

انواع‌اجرسوفال تیغه‌ـ بلوك‌ـنمافشاری به قیمت رسمی‌تحویل فوری‌شرکت ساندیال‌تلفن۸٤۱٦۲۲

جلسه فوق‌العاده گروه پزشکی صفوی

از تمام اعضاءگروه دعوت می‌نمایدکه‌ساعت ۹بعداز ظهر روز ۲۵ر۲ر۳۷ دراطاق پزشکان در بیمارستان حضور بهمرسانند :

صورت جلسه :

۱ـ تعیین اعضاء هیئت مدیره و مدیر عامل

۲ـ تغییر دربعضی از مواد اساسنامه .

۳ـ رسیدگی به حسابهای شرکت .

٤ـ پیشنهادات .

مدیر عامل

مینی بوس

۲۱ نفره آماده‌تحویل

نقدواقساط

وانت‌تویوتا

نقد واقساط تحویل فوری

چهارراه شاهپور گمرك

جنب‌بانك‌صادرات جوادگلپایگانی

تلفن۵۳۹۲۳۲

استخدام‌فوری

برنامه‌ریز تولید ـ برنامه‌ریز مواد

کارخانجات پارس الکتریك (شرکت سهامی عام) تعدادی برنامه ریز تولید و برنامه ریز مواد را با شرایط زیر استخدام مینماید.

۱ـ حداقل تحصیلات دیپلم‌ریاضی

۲ـ حداقل ۲سال سابقه کار

۳ـ آشنائی کامل به زبان انگلیسی

افراد آشنا به زبان آلمانی ،دارندگان تحصیلات عالیه و همچنین دارندگان سابقه کار در صنایع الکترونیك ارجحیت دارند .

واجدین شرایط به آدرس خیابان آیزنهاور ایستگاه شاوب لورنس شماره ۵٦۳ مراجعه نمایند . تلفن :۵ـ۹۷۲۰٤۱

طراح چاپ غلطك و چاپ اسکرین مورد احتیاج است تلفن ۵۹۰۹۵۲

نیازمندیهای روزنامه اطلاعات تلفنی آگهی می پذیرد

املاك و مستغلات ۳۱۱۲۳۰-۳۱۱۲۲۹

شرکت مهندسی و بازرگانی پارس

نماینده انحصاری محصولات خانگی جهت توسعه و تقویت کادر اداری و سرویس خود استخدام میکند .

۱ـ سرویس کار ورزیده لوازم خانگی جهت کاردر تهران و شهرستانها با حداقل ۲ سال سابقه کار مفید گواهی‌نامه رانندگی حداکثر سن ۳۵ سال

۲ـ کمك آشپز با ۲سال سابقه‌کار و داشتن گواهی صحت‌مزاج

۳ـ راننده پایه ۲ شخصی با حداقل ۳ سال سابقه کار

٤ـ آبدارچی با حداقل یکسال سابقه‌کار

۵ـ کارگرساده حداکثر سن ۳۵ سال

متقاضیان باید دارای‌برگ پایان‌خدمت یا معافیت دائم غیرپزشکی باشند .

واجدین شرایط: با در دست داشتن مدارك همه‌روزه باستثناء روزهای تعطیل بین ساعت ۱۰الی ۱۵ به‌محل انبارو سرویس‌شرکت واقع در کیلومتر ۱۲ جاده کرج جنب ایران ناسیونال مراجعه نمایند .

آگهی استخدام

شرکت خدمات فنی‌خاور

سهامی خاص

جهت تکمیل کادر پرسنلی‌خود (شیفت شب وروز) افراد زیر را استخدام می‌نماید .

۱ـ سرپرست آهنگری با تحصیلات حداقل‌سیکل اول متوسطه و ۱۰ سال سابقه کار مفید ۲ نفر

۲ـ کارگر پرسکار۲نفر

۳ـ جوشکار و آهنگر ۱۵ نفر

٤ـ کارگر برشکار اتوماتیك ٤ نفر

۵ـ کارگر اره‌کار ٤ نفر

٦ـ کارگر تراشکار ۲نفر

۷ـ کارگر ساده ۵ نفر

۸ـ راننده ۲ شخصی ۲ نفر

۹ـ کمك آشپز ۳ نفر

متقاضیان در ایام هفته به استثنای روز های پنجشنبه و جمعه از ساعت ۸ صبح الی ٤ بعدازظهر به کارگزینی شرکت واقع در جاده‌قدیم کرج۲کیلومتربعد از شیرپاستوریزه ۲۰ متری طاهری مراجعه نمایند . تلفن ۹۵٤۰۷٦

نیازمندیهای اطلاعات

تلفنهای: ۳۱۲۴۱۳-۳۱۱۲۲۷

نیازمندیهای اطلاعات تلفنی آگهی میپذیرد

مبل و دکوراسیون

تالار جنرال مبل
عرضه کننده و زیباترین مبلمان استیل و مدرن ایتالیائی و ایرانی انتهای وزراء نبش خیابان ۲۷
تلفن ۶۲۵۸۴۵

تعمیر مبل
مبلمان منزل در رنگهای پیستوله و لاک الکل ۵۶۰۸۳۶
آ-۱۷۶۷

دکوراسیون مبل اردلان
همه گونه تعمیرات و رویه‌کوبی و پیراهن دوزی و دکوراسیون منزل پذیرفته می شود
۶۲۰۰۱۶
آ-۱۵۶۹

فروشگاه مبل حصیری بامبو
تعمیر میز و صندلی حصیری و بامبو پذیرفته میشود پهلوی بالاتر از پارک وی ایستگاه محمودیه ساختمان مجیدتلفن ۲۹۱۸۹۸
آ-۱۸۱۲

فروش دست اول

شیکترین لباس عروس کلاه وگل لباس شب ۲۲۲۵۱۳ و ۶۴۱۰۳۵
آ-۱۹۶۵

ماشین تحریر برقی (۱۲ تا۲) ۸۲۰۸۴۳

بعلت مسافرت مبلمان استیل و بوفه و میز و صندلی نهار خوری ۸ نفره و میز های رویه چرمی و آینه و لوستر فرانسوی و امریکائی قدیمی و آنتیک‌سوفابدو پیانو فروشی ۸۵۰۸۳۸

دوربین های کانون
افـ تی‌بی سیاه بالنز ۱۰۲ با رنگهای کلوزآب هودفلاس و فیلمبرداری ۱۰۱۴ به فروش میرسد ۸۵۱۵۱۶
آ-۱۹۰۳

اکازیون
سرویس کامل اطاق خواب امریکائی یک جفت قالی کاشان نقش شاه‌عباس به علت مسافرت فوری به فروش می رسد جهت بازدید همه روزه از ۵ تا ۸ بعد ازظهر به خیابان پهلوی روبروی پارک شاهنشاهی خیابان شناسا شماره ۵۰ طبقه دوم مراجعه فرمائید ۲۲۴۶۸۷
آ-۱۹۰۳

به علت مسافرت به خارج از کشور مقداری اثاثیه منزل نوع خارجی به فروش می رسد شماره تلفن ۲۲۴۴۳۲
آ-۱۶۸۲

سرویس اتاق پذیرائی آمریکایی ۶۳۸۵۵۷
آ-۱۶۸۱

تلویزیون ، ضبط صوت ، پرازکتور کباب پز گازی و زغالی ، بلندگو اتاق خواب کامل آمریکایی تخت خواب تاشوی سوئیسی فرش چینی ماشین ظرفشویی تماس از ۵ بعد ازظهر ببعد تلفن ۲۴۵۹۸۷
آ-۱۶۷۸

سرویس کامل اتاق خواب آمریکایی ۶۳۸۵۵۷
آ-۱۶۷۷

لباسهای خارجی زنانه نو فروشی ۷۸۴۷۴۶
آ-۱۸۶۹

به علت مسافرت کلیه لوازم منزل به فروش می رسد تلفن ۹۵۲۷۳۶
آ-۱۸۶۸

مبل استیل بوفه آنتیک پاراوان آئینه بامیز زیرش ساخت ایتالیا چینی ۱۱۰ پارچه به مدت ۴ روز فروشی تلفن ۲۴۶۵۷۸ از ۷ صبح تا ۲ بعدازظهر
آ-۱۸۶۲

کلیه وسایل منزل لباس پارچه نو پوستیژ ماشین حساب قالیچه کار های دستی ژاپنی فروشی ۶۲۶۶۹۵ از ۵ به‌بعد
آ-۱۷۳۷

به علت مسافرت فوری مقداری وسایل منزل و لباس به فروش میرسد تلفن ۲۶۱۰۹۴
آ-۱۷۳۴

تعدادی لباس زنانه و مردانه فرانسوی نو بسیار شیک به قیمت های ارزان بمدت ۳ روز بفروش میرسد. آدرس خیابان گیشا کوچه چهاردهم پلاک ۱۰ طبقه دوم تلفن ۶۳۴۲۲۹
آ-۱۷۳۲

دستگاه های رادیولژی و جراحی فروشنده‌ایم تلفن ۸۲۶۹۶۶
آ-۱۹۷۱ ۱-۵

خانواده آمریکائی بعلت ترک ایران کلیه لوازم زندگی منجمله یک دستگاه تلویزیون رنگی سیستم ضبط استریو کامل به فروش میرسانند باتلفن ۶۸۰۹۶۵ بین ساعت ۴٫۵ الی ۷٫۵ بعد ازظهر تماس بگیرید

لوازم منزل پالتو پوست طبیعی البسه زنانه نو انواع کرم ولوازم آرایشی فرانسوی به فروش میرسد از ۹ صبح الی ۱ شب ۲۹۵۵۵۳

یکعدد دوربین نیکن اف ۲ بالنز ۳۵ میلیمتر مقطوع ۴۸۰۰ تومان تلفن ۸۲۶۶۳۳ ـ ۵ تا ۷ بعد از ظهر

پالپ تقدیم می کند
لوستر
کلاسیک و مدرن اپالین کریستال برنز طرح اسپانیولی
آشپزخانه
پیش‌ساخته ایتالیائی کابینت چوبی بالاوپائین مترطول ۳۸۰۰۰ ریال کابینت فورمیکائی بالاو پائین متر طول ۲۸۰۰۰ ریال
گچ بری
پیش‌ساخته طرح های مختلف ایتالیائی با نازلترین قیمت جهت تزئین داخل ساختمان ۸۵۱۷۴۷ و ۸۵۴۱۹۶ عباس‌آباد خیابان میترا کوچه نکیسا پلاک ۹

خرید اثاثیه

گالری فرش
شایان ۶۶۱۰۶۹ و ۶۶۶۲۳۰ خریدار قالی و قالیچه کهنه ونوکاخ ۷۹

فرش امید
بهترین خریدار فرش کهنه و نو
۳۴۵۶۵۵ ـ ۳۳۷۷۰۲

فرش ایران نوین
فرشهای بقیمت رسیده شما رابرای صادرات گرانتر از همه می‌خرد ۶۵۳۱۹۵

صادراتی
فرشهای نو کهنه اعلا شما را خریداریم ۷۶۳۴۰۲

گالری کورش کبیر
خریدار قالی نوو کهنه ۷۵۸۱۴۸

فروش اتومبیل

پیکان
پیکان کار ۵۱ رنگ دودی ۲۳ هزار تومان ۶۳۲۵۱۹
آ-۱۹۷۳

پیکان دولوکس ۵۳ رنگ سرمه‌ای فروشی تلفن ۷۳۹۰۰۹
آ-۱۸۰۷

پیکان دولوکس آخر ۵۳ رینگ جوانان شیشه دودی فوری فروشی ۶۳۳۹۹۴
آ-۱۹۰۶

پیکان ۵۶ دولوکس شیشه رنگی از ساعت ۵ الی ۱۰ شب تلفن ۶۵۹۵۱۴

پیکان جوانان ۵۵ رنگ سفید فوری به فروش میرسد تلفن ۲۷۸۱۵۳

پیکان ـ رنو ـ ژیان ـ سوبارو ـ تویوتا ـ جیپ نیسان به اقساط سی ماهه ۶۵۱۹۲۰
۱-۶ آ-۱۴۱۶

پیکان ۵۲ دولوکس طوسی به‌فروش میرسد تلفن ۲۳۵۸۰۶
آ-۱۷۳۶

جوانان ۵۴ مقطوع ۳۲ هزار تومان از ۴ تا ۹ عصر ۳۰۳۵۴۷
آ-۱۷۳۸

پیکان جوانان ۵۴ بسیار تمیز فروشی ۶۶۷۱۰۲

پیکان دولوکس ۵۵ تلفن ۸۹۷۲۶۸ـ۹
آ-۱۰۳۴

هیلمن
هیلمن مدل ۷۵ سفید خیلی تمیز ۳۵ هزار کارکرد تلفن ۲۲۲۷۳۵
آ-۱۸۱۹

ژیان
ژیان ۳۷ صفر کیلو مترسفارشی کارخانه رنگ سفید فروشی ۷۶۷۷۳۵
آ-۱۸۶۵

رنو مدل ۷۷ با رادیو پخش ۸ تا ۵ بعدازظهر ۸۲۹۰۶۱ داخلی ۲۸۱
آ-۱۷۳۰

ژیان صفر کیلومتر موجود است ۷۸۲۵۴۵

ژیان اخر ۵۳ تمیز لیموئی جمعه ۸ صبح تا ۱۲ـ۷۶۵۸۶۶
آ-۱۶۲۳

ژیان ۵۱ سفید بفروش میرسد تلفن ۳۱۷۴۱۵
آ-۱۷۳۸

شورولت
شورولت نوا مدل C5 کار کرد ۹۰۰ کیلو متر فروشی بعلت مسافرت تلفن ۷۸۰۷۶۷
آ-۱۶۶۱

فروش فوری شورولت
دو دستگاه شورولت ایمپالا مدل ۶۵ و ۶۸ تلفن ۷۶۷۴۶۵ و ۷۶۷۴۶۶
آ-۱۸۶۱

شورلت ایمپالا مدل ۶۹ فروشی ۶۵۷۲۱۰

شورلت ۲۵۰۰ مدل ۵۳ تمیز فروشی تلفن ۶۸۵۰۷۸

بی‌ام‌و
بام‌و ۲۰۰۲ مدل ۷۲ تمیز ۳۳۵۸۶۲
۱-۲

بی‌ام و ۵۲۰ مدل ۷۴ بفروش میرسد تلفن ۸۲۶۰۲۳ـ۴

اتومبیل بی‌ام‌و ۵۱۸ مدل ۷۸ رنگ متالیک شیشه رنگی چهار پشتی دو آئینه تحویل آلمان گمرک نشده ۷۰ هزار تومان ۹۷۱۱۵۸
آ-۱۶۷۴

بی ـ ام ـ و ۵۱۸ قهوه‌ای متالیک مدل ۷۶ تلفن ۸۳۴۲۹۴ از ساعت ۸ تا ۲ بعداز ظهر .

بام‌و ۳۲۰ مدل ۷۷ شرابی دانشجوئی ۶۲۸۰۵۶

ب.ام.و ۵۱۸ مدل ۷۷ فروشی تلفن ۶۲۰۵۶۸
۱-۳ آ-۱۷۲۸

بنز
بنز ۲۲۰ مدل ۷۱ فروشی تلفن ۸۳۸۸۲۱
ا-۱۸۲۱

بنز ۲۸۰ اس مدل ۶۹ فروشی تلفن ۹۶۶۵۶۶ از ۲ الی ۹ بعد از ظهر
آ-۱۶۷۵

کامیون مرسدس بنز ۸۰۸ مونتاژ آلمان باتانکر مدل ۱۹۷۶ نقد و اقساط بفروش میرسد تلفن ۸۴۸۲۹۸
آ-۱۸۶۶

فیات
یکدستگاه اتومبیل فیات مدل ۱۹۷۶ (جی‌ال‌اس) ۱۸۰۰ که کلیه عوارض گمرکی آن پرداخت شده بفروش میرسد تلفن ۶۸۰۹۶۵ بین ساعت ۴٫۵ الی ۷٫۵ بعد ازظهر تماس بگیرید
۱-۴ آ-۱۹۷۰

فیات ۱۲۴ (اس) مدل ۷۰ با رادیو پخش بلاپونکت در وضعیت عالی بفروش می رسد تلفن ۷۹۸۴۱۴

فیات ۱۲۸ رالی ۷۳ بعلت مسافرت ۲۴۵۰۰ تومان ۳۵۹۴۹۸
آ-۱۶۶۹

یکدستگاه اتومبیل فیات ۱۳۲ مدل ۱۹۷۶ (جی‌ال‌اس) ۱۸۰۰ که کلیه عوارض گمرکی آن پرداخت‌شده به فروش میرسد تلفن ۶۸۰۹۶۵ بین ساعت ۴٫۵ الی ۷٫۵ بعد ازظهر تماس بگیرید
آ-۱۸۶۷

فولکس
فولکس های استیشن کمپینگ وانت یکـ‌کابین ودوکابین ۷۹۰۵۰۸

فولکس ۶۱ تمیز فروشی بین ۸ـ۴ تلفن ۹۳۶۴۵۴
آ-۱۷۳۶

پژو
پژو تحویل در تهران ـ پاریس ژنو صفر کیلو متر تلفن ۳۹۳۵۴۶ و ۳۱۰۵۹۲

پژو ۷۳ جی‌ال فروشی ۳۱۹۰۶۶
۱-۱۰

یکدستگاه پژو ال مدل ۷۸ تحویل فرانسه بفروش می رسد تلفن ۸۴۷۱۲۰ از ۴ تا ۸ بعد ازظهر
۱-۲ آ-۱۵۱۶

پژو ۵۰۴ ال با گرمکن مدل ۷۶ رنگ شیری فروشی تلفن ۶۳۵۰۸۹
آ-۱۵۶۳

پژو ۵۰۴ـ ۱۹۷۷ـ سیاسی ـ بدون گمرک فروشی سفارت عراق تلفن ۸۹۱۴۳۱ ـ ۸۹۳۹۰۵ـ آقای ضیاء
۱-۲ ا-۱۵۳۱

پژو ۳۰۴ مدل ۷۳ رنگ سفید خیلی تمیز ۳۳ هزار تومان ۷۶۲۳۱۱

پژو ۷۱ رنگ یشمی ۴ ببعد ۹۵۸۰۵۴
آ-۱۶۷۲

پژو ۷۷ ال رنگ قناری تمیز با لوازم اضافی ۲۳۴۲۶۶ از ۹ صبح تا ۴ بعداز ظهر

پژو ۵۰۴ ال ۷۷ فروشی فوری تلفن ۸۳۴۶۲۸
آ-۱۶۷۹

پژو ۷۳ کوپه طوسی اتوماتیک فروشی تلفن ۶۸۶۸۳۷
آ-۱۹۰۵

آریا
رامبلر ۶۶ تمیز ۲۵۵۰۰ تومان بعلت مسافرت فوری فروشی تلفن ۴ـ۸۹۸۶۶۱ از ۸ تا ۳ بعد ازظهر
آ-۱۸۶۴

شاهین مدل ۴۷ بسیار تمیز رنگ کرم تلفن ۷۵۰۲۴۷
آ-۱۷۳۱

فورد
فورد مستانگ مدل ۶۵ خیلی تمیز ۸ سیلندر اتوماتیک با کولر وضبط ورادیو و مالیات داده قیمت ۲۳ تومان تلفن ۸۳۰۳۰۶ از ۸ صبح الی ۷ شب .

ولوو
ولوو ۷۲ دست اول قیمت ۶۰ هزار تومان تلفن ۲۴۸۸۷۸ ـ ۶۵۷۵۷۰

دوج
دوج دارت مدل ۶۶ فروشی ۶۵۷۲۱۰

پونتیاک
پونتیاک فایبرد رنگ قهوه‌ای متالیک بارینگ اسپرت با کولر فابریک مدل ۷۱ تلفن ۸۳۵۹۴۸

لانچیا
لانچیا ۱۸۰۰ مدل ۷۵ باکولر ، شیشه رنگی رنگ نقره‌ای متالیک به فروش میرسد ۳۱۱۲۱۹

مینی ماینر
مینی‌ماینر ۷۴ رنگ نارنجی ۷۵۸۰۰۰
آ-۱۹۰۲

اپل
اپل ۶۳ـ ۱۳ هزار تومان ۶۵۶۵۲۱
۱-۳ آ-۱۷۳۵

تویوتا
تویوتا سلیکا مدل ۷۵ رنگ قهوه‌ای متالیک شیشه رنگی آنتن اتوماتیک با رادیو ضبط ودو حلقه لاستیک یخ شکن بفروش میرسد تلفن ۶۳۴۲۴۵
آ-۱۹۱۹

بیوک سنچوری
مدل ۷۲ با کولر فول اتوماتیک بعلت مسافرت فوری بفروش میرسد
۳۱۸۰۳۹ ـ ۷۶۴۸۴۳
آ-۱۷۳۳

نیسان
وانت نیسان صفر کیلو متر بفروش میرسد تلفن ۸۴۶۲۰۵
آ-۱۸۷۱

مینی‌بوس ۲۱ نفره «نیسان»
مدل ۱۹۷۰ (معاف از مالیات) میتوان از ۹ صبح تا ۳ بعد از ظهر در قسمت فرهنگی سفارت ژاپن واقع در خیابان صبای شمالی ـ شماره ۵۳ از آن دیدن کرد
آ-۱۹۰۸

جیپ
رنجرور ۷۶ در شرایط استثنائی فروشی فوری تلفن ۲۸۵۵۴۳
آ-۱۶۷۰

جیپ رنیگیت ۷۸ فروشی ۶۲۸۰۵۶ و ۶۲۷۵۱۸
آ-۱۶۶۴

لندرور سواری ۳۷ مجهز نو ۷۶۳۷۶۷ و ۳۲۷۳۳۴

آلفارمئو
آلفارمئو ۲۰۰۰ مدل ۷۲ رنگ زرشکی قیمت ۳۵ هزار تومان ۲۴۱۷۷۷

فروشگاههای اتومبیل

انواع اتومبیل با وام بانکی ۷۹۰۲۸۸

پیکان نقد و اقساط با وام بانکی تلفن ۶۴۱۹۵۶

انواع پیکان و رنو با وام بانکی ۳۰ ماهه تلفن ۷۵۰۴۵۱ و ۷۵۱۸۳۰

تویوتا سواری وانت با وام بانکی ۷۵۱۸۳۰

داتسون
انواع واقسام اتومبیل های داتسون سواری و وانت نقد واقساط موجود: سیمتری نارمک تلفن های:
۷۹۱۶۱۲ ـ ۷۹۳۰۳۸

داتسون
جاده قدیم شمیران نرسیده به پل رومی
تلفن ۲۶۲۱۷۰ و ۲۶۴۳۷۰ و ۲۶۶۴۰۱

تویوتا
کارینا ـ کرونا ـ وانت تحویل فوری نقد و اقساط
۳۰۲۸۱۸ ـ ۳۱۴۵۷۱

تویوتا
کارینا ،کرونا و وانت با وام بانکی
۷۵۹۴۷۰

تویوتا
باوام بانکی ۳۰ ماهه بقیمت کمپانی
تلفن ۶۶۵۷۵۶
۶۶۱۳۴۰

تویوتا ـ فولکس
جیپ وچروکی چیف نقد اقساط
نمایشگاه اتومبیل مرادی تلفن ۷۵۰۸۶۶ ۷۶۴۲۴۴

مینی بوس او ـ ام
انواع مینی بوس او ـ ام و کمپرسی ۲ تن او ـ ام آماده تحویل ۳۹۳۲۰۳ و ۳۱۶۲۸۱

انواع اتومبیل نقد و اقساط با وام بانکی تحویل فوری ۹۳۹۷۸۴

ماشین سرا
تویوتا ۷۸ و رنو تحویل فوری نقد و اقساط امیرآباد شمالی نبش کوچه هشتم تلفن ۶۳۱۰۲۵ـ۲۶

ولوو
انواع کامیون های ولوو آماده تحویل تلفن ۳۱۶۲۸۱ و ۳۹۳۲۰۳

دوج گالانت
دوج لانسر
نقد و اقساط بابهره بانکی، نمایشگاه اتومبیل پرویز کوروش کبیر نبش شهناز ۵ تلفن ۷۵۳۹۵۸ ـ ۷۵۵۰۸۴

کامیونهای کمپرسی جمس آمریکائی ۶ چرخ آماده تحویل ۳۱۶۲۸۱ و ۳۹۳۲۰۳

اتومبیل هوشنگ
نماینده رسمی اتومبیلهای
دای هاتسو
سواری ـ جیپ
وانت نقد و اقساط با تضمین لوازم یدکی
۲۲۹۱۹۸ ـ ۲۲۷۷۵۹

مرکز خرید و فروش
اتوبوس مینی بوس
نشانی سیمتری سه‌راه مختاری تلفن های
۵۲۷۹۰۰
۵۳۶۳۰۱
۵۲۳۱۲۵
۵۳۹۳۲۰
گلپایگانی

جیپ نیسان پاترول دو دیفرانسیال شاسی بلند و شاسی کوتاه با وام بانکی ۳۰ ماهه آماده تحویل ۷۵۱۸۳۰

برای اتومبیل شما

یکدستگاه کولر اتومبیل باتمام وسایل بطور کامل فروشی ۹۳۷۹۸۱ ـ ۳ـ۸۳۵۷۸۰

خرید اتومبیل

اتومبیل شما را فورا خریداریم ۷۹۰۲۸۸

اتومبیل شما را خریداریم ۳۴۶۲۳۱ و ۳۳۰۵۴۵

همه نوع اتومبیل شما راخریداریم تلفن ۷۵۶۵۴۸

خریداریم
پژو ۵۰۴ ال صفر کیلومتر ۷۸ تمام قسط ماهی ۳۵ هزار ریال از ساعت ۱۲ الی ۳ بعد ازظهر تلفن ۸۲۶۲۷۷

کرایه اتومبیل

تراول تاکسی
عباس‌آباد
بااتومبیلهای تشریفاتی باراننده و بی‌راننده شبانه روز درخدمت شماست . تلفن های
۸۵۴۴۳۱ ـ ۸۵۴۴۲۹
۸۴۸۴۵۱ ـ ۸۵۷۸۷۱

چاپار تاکسی
مرکز کرایه اتومبیل بدون راننده سواری ولندرور تلفن ۹۸۲۱۶۸ ـ ۹۷۸۱۶۸

تکنوترافیک تاکسی
سرویس شبانه‌روزی
۲۳۲۰۴۷ ـ ۲۳۵۷۸۰

یل تاکسی
سرویس
شبانه روزی آریا شهر ۹۷۱۳۹۲

میهن توریست تاکسی
شبانه‌روزی امیرآباد ۶۳۴۵۱۸ ۶۳۴۷۱۹

زیبا تاکسی سرویس ۲۴ ساعته تلفن ۹۴۰۲۱۶

امریکن تاکسی سرویس
شبانه‌روزی ۲۳۸۹۴۰ و ۲۳۷۸۲۹

ایتال توریست تاکسی اتومبیل های کرایه‌ای خیابان دانشگاه بین تیرو ناهید تلفن ۶۶۹۸۳۵ و ۶۶۸۴۵۸

جنرال کب سرویس
۸۵۷۲۹۷ ـ ۸۵۱۸۹۰

اتو ارم
کرایه اتومبیل مدرنترین اتوبوس و مینی‌بوس دربست تلفن ۹۴۲۱۴۴

پیمانکاری اتوآسیا
ماشین های تشریفاتی جهت داخل و خارج شهر در تمام ۲۴ ساعت در اختیار شما است .
۷۵۱۶۲۰ ـ ۷۵۴۹۸۰

نایس تاکسی سرویس
شبانه روزی تلفن ۲۳۳۱۴۲

آرین تاکسی شبانه‌روزی
میدان ۲۴ اسفند ۹۳۵۳۷۸ ـ ۹۳۵۲۴۷

فیروزه توریست
۸۴۴۴۰۱ ـ ۸۵۵۸۵۰ ـ ۸۵۸۹۹۱ واحد شماره ۲ـ ۹۴۴۱۸۵

شوش بار
حمل بار و اثاثیه منزل با بسته‌بندی در شهر و شهرستان
۳۶۱۱۱۱
۳۶۱۱۱۲
۳۶۱۱۱۳
۳۶۱۱۱۴
بیمه از مبداء تا مقصد

سلسبیل بار
حمل و نقل بار و اثاثیه و بارکش شهر و شهرستان تلفن ۹۵۶۱۱۲ و ۹۵۶۱۱۱

کامیون کفی ولیفتراک
اجاره‌ای حمل کالا از گمرکات تهران و تخلیه انبار
۵۵۲۹۴۸

سلسبیل بار
حمل و نقل بار و اثاثیه و بارکش شهر و شهرستان
تلفن: ۹۵۶۱۱۲ و ۹۵۶۱۱۱

حمل و نقل توسن
۹۲۰۱۱۱
تهران و شهرستان ها بیمه کالا ازمبدا تامقصد

جرثقیل کرایه

جرثقیل بلوار
۳۴۶۱۱۱ ـ ۳۴۲۵۶۳

جرثقیل سورا
۸۴۳۴۹۵

ماشین آلات

یک دستگاه پرس گرم نجاری هیدرولیک سه طبقه مارک بوس آلمان بفروش میرسد تلفن ۵۴۵۱۶۸

آنتن تلویزیون

آنتن ، تلویزیون رنگی با کلیه لوازم با نصب فوری برای هر نوع تلویزیون
تلفن ۳۵۵۵۱۵ و ۳۵۱۱۷۷

تعمیر تلویزیون

تلویزیون شمافوری در منزل تعمیر میشود ۲۷۴۷۷۰

تعمیرگاه مجاز شاوب لورنس و گروندیک ویژه رنگی و سیاه و سفید ، نصب آنتن رنگی ۸۲۴۴۳۳

تزئینات و دکوراسیون

نقاشی پرده کرکره کاغذ موکت تلفن ۶۶۸۹۵۰

نقاشی ساختمان
موکت و کاغذ دیواری خیلی فوری ۸۵۷۵۴۹

نقاشی ساختمان
کاغذ دیواری موکت خیلی فوری ۷۳۸۵۵۳
۱-۱۰ آ-۱۷۱۷

شرکت رادیکو
کاغذ دیواری، موکت، کفپوش پرده کرکره و نقاشی ساختمان ۳۷۴۳۳۱

ایران کامو
کاغذدیواری ، موکت، کفپوش پرده کرکره نصب فوری ۸۹۷۳۳۸

موکت نمدی بلژیکی با نصب متری ۲۲ تومان تلفن ۷۹۷۴۹۰

تعمیر کرکره فوری ۷۳۸۲۲۲

شرکت ۳۱۷
نقاشی ساختمان موکت کاغذ دیواری تلفن ۳۱۷۴۱۵

تزئینات افشین
موکت کاغذ دیواری کفپوش پرسیانا، پرده کرکره ـ ۳۹۱۰۶۳
آ-۱۷۹۱

برای ساختمان شما

داربست فلزی ایرانشهر ۸۲۶۳۴۸

فروش و نصب داربست ۸۵۶۲۵۴

نقاشی ساختمان مدرن فوری تلفن ۷۳۲۱۵۹

نقاشی مدرن ساختمان ۸۴۸۰۹۹

قیرو گونی واسفالت باتضمین ۷۳۸۴۵۵ـ۷۳۰۱۰۸

آسفالت ،نقاشی، پارکت مقاطعه کاری مرغوب ۸۹۵۷۳۲

داربست پلیت
نصب فوری داربست فلزی ۷۳۶۰۱۹

داربست فلزی نصب فوری
کرایه و فروشی
تلفن: ۳۵۷۶۱۸ نورهاشمی

انجام اسکلت فلزی ۲۳۷۸۲۸

بایکدفعه مراجعه بما
برای زیرسازی ، سیمانکاری ، نماسازی داربست اسکلت فلزی و تهیه انواع مصالح ساختمانی مراجعه کننده دائمی ما خواهیدشد تلفن ۶۴۵۶۳۰

تعمیر ورفع کم شدن
آب استخر
با تضمین : گروه فنی بام تکس تلفن ۸۵۴۸۲۵

رول پلاک سنگ ۶۴۶۱۳۶

پرسپولیس
داربست فلزی ۵۳۴۳۹۹

تولید و نصب سنگهای ساختمان و تعمیر ساختمان دراسرع وقت ۹۵۸۴۶۹

سمپاشی شهریور
تلفن ۷۳۸۲۲۲

نوسازی آسفالت و تعمیرات ساختمان خیلی فوری ۸۵۷۵۴۹

چهارچوب فلزی پروفیل تحویل فوری ۵۹۰۹۹۲

داربست فلزی فردوس نصب فوری ۷۳۴۲۱۸

سفارش دکور و نجاری فرنگی نراقی ۵۲۴۶۱۰ـ ۹ صبح تا ۶

اسکلت فلزی در اسرع وقت ۷۹۳۱۹۰

متال آلومین
درب و پنجره فوری آلومینیومی فوری ۵۶۱۴۰۸

موسسه افشین
نقاشی ساختمان لوله‌کشی پذیرفته میشود ۳۹۱۰۶۳
آ-۱۷۱۳

ایزولاسیون پشت بام با
ایزوگام
و انواع پشم شیشه شرکت بامپاد ۶۲۶۰۱۴

آسفالت
قیرگونی ۷۹۳۴۵۶
آ-۱۸۰۰

شستشوی مبل و فرش

قالیشوئی شربت اوغلی شستشو بااصول مذهبی ۹۲۶۱۸۹ ـ ۶۲۶۱۴۶

بدون ادعا
ناتالی اکسپرس خشکشوئی موکت مبل فرش پرده و نظافت کلی ساختمان ۸۳۳۲۳۲ و ۸۳۷۹۰۳

کلین سرویس پاکزا
خشکشوئی فرش مبل موکت وکلیه کفپوش ها با آخرین تکنیک تمیزتر و ارزانتر تلفن ۸۵۳۹۹۵

سمپاشی بهاره ۸۴۲۱۷۰ پروانه سمپاشی ۱۴

رفوگری فرش نعمت ۳۱۰۳۷۵

کارخانه قالیشوئی زمرد ۹۲۱۷۷۴

قالیشوئی بیوک
بسرپرستی داریوش
رفوگری و رنگ برداری پذیرفته می شود تلفن ۵۵۱۳۶۰ و ۹۷۷۱۱۸

سرویس شهریور
بزرگترین خشکشوئی مبلمان، موکت ، فرش و پرده شبانه‌روزی ۷۳۸۲۲۲

قالی شوئی وطن ۵۵۱۶۷۰

ایران کلینز
خشکشوئی موکت، مبل کفشوئی مکالئوم موزائیک واکس زنی تزئینات و نظافت کلی ساختمان ۸۴۳۷۴۹

خشکشوئی موکت
مبل ـ شبانه روزی ۷۸۱۷۱۳

بهمن سرویس

بزرگترین خشکشوئی مبلمان فرش موکت پرده وتعمیر پرده کرکره
۸۵۶۵۱۰

تعویض رویه مبل ۶۶۰۰۲۸ و ۶۶۲۸۹۷

قالیشوئی برف ۵۹۱۱۶۳ و ۵۹۳۳۰۷

شرکت پاک راه
شستشوی موکت مبلمان و نظافت کلی ساختمان
تلفن ۷۹۳۵۳۳

تعمیر و سرویس شوفاژ

نصب و نگهداری فوری شوفاژ ،تهویه ، برق ، ۸۹۴۱۵۱ و ۸۹۱۷۴۸

نصب شوفاژ و تهویه مطبوع و آب رسانی شرکت مکرول ۸۲۲۷۸۸

نصب سرویس شوفاژ شمیرانات
۲۶۲۶۹۸
۱-۲۰ آ-۱۷۱۷

تعمیر و سرویس کولر

سرویس کولر و شوفاژ در اسرع وقت ۶۶۳۷۶۲

سرویس کولر وآبگرمکن
۷۶۶۷۳۳

نصب و سرویس کولر آبی و گازی ،لباسشوئی فوری ۸۹۴۳۶۴

نصب و سرویس کولر ۸۵۳۹۵۹

تعمیر کولر و آبگرمکن تلفن ۳۵۰۷۲۷

نصب و تعمیر کولر و شوفاژ تلفن ۷۶۱۴۴۹

نصب و سرویس کولر دروس فلکه هدایت ۲۴۶۰۶۲

راهنمای سرویس
ارت
در سراسر کشور
۹۶۲۰۴۵
از ساعت ۷½ صبح تا ۷½ بعدازظهر

نصب و سرویس کولر کانال کشی فوری ۳۱۸۴۱۴

نصب سرویس کولر شمیرانات
۲۶۲۶۹۸
۱-۲۰ آ-۱۷۱۶

لوله کشی گاز

لوله کشی گاز با تائید ۹۲۹۸۲۸

لوله کشی گاز
باتائید شرکت ملی گاز ایران شرکت پدیک ۸۳۵۸۵۶

لوله کشی گاز
با ضمانت ۵ ساله
باتائید شرکت ملی گاز خانگی، تجاری، صنعتی شرکت ایران کافل
۸۳۴۵۲۸ ـ ۸۳۰۸۵۰

لوله‌کشی فوری گاز
باتائیدشرکت ملی گاز ۲۳۵۵۳۴
۱-۱۰ آ-۱۸۲۲

لوله کشی گاز
شوفاژ تائید شرکت ملی گاز شرکت رفیکان ۲۲۹۸۵۶

تعمیر یخچال

تعمیر یخچال فریزر
سیدحسین ۲۴۲۴۳۸

تعمیر یخچال
خیلی فوری ۶۶۰۸۵۷

تعمیر بخاری آبگرمکن

سرویس بخاری و ابگرمکن ۶۴۷۷۹۹

نصب و سرویس آبگرمکن فوری تلفن ۸۹۹۴۶۲

سرویس و جوشکاری آبگرمکن فوری تلفن ۸۹۴۳۶۴

لوله بازکنی

تشخیص ترکیدگی لوله توسط دستگاه الکترونیک وترمیم آن و لوله بازکنی
۸۴۴۳۶۶

لوله بازکنی فوری سعدی تلفن ۳۵۵۴۷۳

لوله بازکنی تشخیص شمیرانات
۲۶۲۶۹۸
۱-۲۰ آ-۱۷۱۸

تشخیص ترکیدگی لوله با دستگاه الکترونیک و ترمیم
۹۳۲۸۷۰

لوله بازکنی شبانه‌روزی فوری ۶۳۶۳۷۹

لوله بازکنی و تشخیص ترکیدگی شمیران ۲۶۳۵۴۶

تشخیص ترکیدگی
لوله بادستگاه الکترونیکی و لوله بازکنی و لوله‌کشی و ترمیم ۶۵۹۰۴۷ و ۹۲۰۱۷۵

نشت یابی رامتین
تشخیص ترکیدگی با دستگاه الکترونیک و ترمیم بلافاصله ۶۳۷۱۲۶

تشخیص ترکیدگی لوله بادستگاه آمریکائی و لوله بازکنی تلفن ۶۶۰۸۵۱

لوله بازکنی فوری ۸۵۳۹۵۹

لوله بازکنی و ترکیدگی لوله
تلفن ۸۵۳۸۹۴

تخلیه چاه و لوله بازکنی
۷۶۶۷۳۳

لوله بازکنی و ترکیدگی لوله ۸۲۷۴۰۸

لوله بازکنی فوری ۳۴۴۶۲۷ و ۳۴۴۵۹۱ و ۳۳۵۱۹۰

تخلیه چاه

لوله بازکنی فوری
۲ تومان ۵۳۴۴۲۲ ۵۶۲۹۰۴ ۵۳۷۸۱۷ ـ ۵۳۸۳۲۷

تخلیه چاه فوری ۹۳۰۴۷۲

تخلیه چاه و لوله بازکنی تلفن ۳۵۰۷۲۷

ارزانترین تخلیه براش چاه ولوله بازکنی تلفن ۶۴۸۵۵۲

تخلیه چاه تهران و شهرستان متری ۳۰ تومان ۹۶۹۵۱۳

تخلیه چاه
۹۲۰۱۷۵ و ۶۵۹۰۴۷

نیازمندیهای اطلاعات

تلفنهای: ۳۰۳۷۰۲-۳۱۱۲۱۹-۳۱۱۲۲۵-۳۱۱۲۲۴

تخلیه چاه فوری
۳۴۴۶۲۷ و ۳۴۴۰۹۱
۳۳۵۱۹۰

تخلیه‌چاه لوله‌بازکنی
تشخیص ترکیدگی لوله
۳۶۷۸۱۶
آ-۱۷۳۲

گمشده

دو برگ چک از حسابجاری ۲۳۸۵ از بانک ملی شعبه خیابان سپاه بنام صالح‌آقای ملاقاسم مفقود گردیده‌ازدرجه اعتبار ساقط است.
آ-۱۷۰۷

گمشده

تعداد سه فقره سفته به شماره های ۸۸۱۷۳۷ سر رسید ۲۸ر۲ر۲۵۳۷ به مبلغ ۵۰۰۰۰۰ریال و ۸۳۴۹۳۲ سر رسید ۲۸ر۲ر۲۵۳۷ به مبلغ ۵۰۰۰۰۰ریال و۷۶۵۰۴۰ سررسید ۸ر۲ر۲۵۳۷به مبلغ ۱۰۰۰۰۰۰ ریال متعهد شرکت صادرات تمیز با امضاء آقای کاسبی‌دروجه این‌جانب محمد تقی رستم‌پور سرقت گردیده‌وموضوع به‌اداره‌آگاهی ودادسرای تهران اعلام که تحت رسیدگی است‌سفته‌های مزبور از درجه اعتبار ساقط است از یابنده خواهشمند است در صورت پیدا کردن آنها با این جانب محمد تقی رستم‌پور به شماره‌تلفن ۱۹۵۱۰۷۴اعلام‌ومژدگانی دریافت دارند.
آ-۱۷۱۹

استخدام

تحصیل‌دار موتوسوار بامعلومات‌حدود۳متوسط معافی دائم ضامن معتبر حداقل سن ۲۵سال‌برای کار تمام وقت میدان ولیعهد - بلوار الیزابت شماره ۱۰ شرکت‌شنسال رزین.
آ-۱۵۱۷

TIME KEEPERS are needed urgently.
Call 835231 - 9
Ext. 230.

بیکنفر موتور سوارنامه رسان به‌دارای گواهینامه باشد فوری نیازمندیم. تلفن ۶۶۷۷۴۵ و ۶۴۶۵۵۹

شرکت عقیق

یکنفر دوشیزه یا بانو منشی آشنا به تایپ فارسی و جوابگوئی‌تلفن و کارمند دفتری که کار های خارج از شرکت‌نیز انجام دهد- نیازمند است شنبه ببعد ساعت ۸ تا۵ بعداز ظهر تلفن ۹۳۷۹۲۵

فروشگاه شماره ۹
پیکان
بیک نفر کارگر ساده نیازمند است تلفن ۷۳۰۵۱۴ و۷۳۰۰۴۹

چاپخانه فردوسی بیک نفر کمک حسابدار با سابقه نیاز دارد با تلفن ۳۱۶۳۱۸ تماس حاصل نمائید.
آ-۱۷۶۱

دوشیزه یا بانو جهت جوابگوئی تلفن و تایپ فارسی موردنیاز است عباس‌آباد نبش چهارراه فرح شمالی پلاک۹۵طبقه سوم شماره ۶
آ-۱۷۶۲

سکرتر برای‌کار دردفتر معماری ۹ الی ۱۲ر۵ و ۴الی۷ر۵ تلفن۶۴۲۱۹۲
آ-۱۷۶۳

بمتعدادی ویزیتور زن بادرآمد حدود ۴۰۰۰ تومان نیازمندیم ۳۱۶۱۳۵
آ-۱۷۶۴

مهندسین مشاور اگزاکت

یکنفر تکنیسین باسابقه را جهت نظارت بر کار های‌سیویل استخدام‌می نماید تلفن ۵-۶۸۶۲۶۴
آ-۱۷۳۳

شرکت پلانژ
۲۰ نفر بازاریاب با تجربه را باحقوق ثابت و پورسانت استخدام مینماید تلفن۸۴۵۷۲۷
۱-۲ آ-۱۹۰۶

زن و شوهر سالم بدون‌فرزند کوچک برای کار در منزل استخدام میشود محل سکونت مناسب با وسایل رفاهی لازم موجود است بین ساعت ۹الی ۱۲صبح‌با تلفن ۹۲۹۴۹۴تماس بگیرند
۱- آ-۱۸۶۰

بتعدادی کارگر شوفاژ کار نیازمندیم تلفن ۷۵۲۲۱۶
آ-۱۷۶۰

گرانکو
بتعدادی ماشینچی ماخی و هایدلبرگ مجرب و باسابقه باحقوق ومزایای خوب نیازمندیم
متقاضیان میتوانند به آدرس‌خیابان‌حافظ‌خیابان رشت‌اولین‌کوچه‌بن‌بست دست چپ پلاک ۱۰و۱۲ مراجعه نمایند و یا با تلفن ۶۴۹۶۹۸ تماس بگیرند.

تعدادی دوشیزه‌یابانو جهت آویز کار لوستر نیازمندیم.
شهباز چهار راه‌دروازه دولاب‌جنب‌بانک‌صادرات نمایشگاه لوستر گوهر شب چراغ

بیک برشین کار ورزیده و یک پادو و یک - مانیکوریست تلفن ۷۵۸۱۴۴

آگهی استخدام

بیمه آسیا بیک نفر دوشیزه یا بانو مسلطبه تایپ فارسی و لاتین حداقل با یک سال‌سابقه کار نیازمند است تلفن ۸۹۰۰۷۸

سکرتر برای مطب دندانپزشکی ۶۸۴۱۰۹
۱-۲ آ-۱۷۳۲

یک سازمان بین‌المللی جهت پخش کارتهای تبلیغاتی خود به عده‌ای جوان فعال باحقوق‌ثابت و پورسانت بطور تمام وقت و نیمه‌وقت‌نیازمند است طالبین ساعت ۹تا ۱۲ صبح و ۵ تا ۷ بعداز ظهر به آدرس چهار راه پهلوی ضلع‌جنوبی‌تئاتر شهر (شیرزاد) پلاک ۲۹ر۱ مراجعه نمایند.

سکرتر با تجربه در ماشین نویسی فارسی‌و آشنائی به لاتین نیازمند است.
تلفن ۷-۸۳۸۱۱۶
آ-۱۸۷۴

بافراد زیر نیازمندیم
۱- تعدادی بازاریاب
۲- مستخدم مرد
فرح‌شمالی‌خیابان‌پالیزی کوی بهرام پلاک ۱۷
آ-۱۷۳۵

یک نفر تکنیسین الکترونیک جهت مونتاژ التکرونیکی ونصب تلفن نیازمندیم ۲۳۱۵۷۴
آ-۱۷۳۴

یک‌نفر مهندس‌ساختمان برای کارگاهی در جنوب مورد نیازاست داوطلبین باتلفن های ۳۰۱۶۷۹ و ۳۱۵۱۵۸ تماس حاصل فرمایند
آ-۱۷۳۳

آگهی استخدام

بیک نفر نامه‌رسان موتور سوار و یک نفر مستحدم زن برای تمام وقت مورد نیاز است.
طالبین باشماره زیر تماس حاصل فرمایند.
۹۲۵۹۸۴ - ۹۲۲۶۴۹
شرکت لوشان

استخدام سکرتر مسلط به ماشین نویسی فارسی بطور تمام وقت با حقوق مکفی موردنیاز است‌آد. س‌خیابان‌پهلوی خیابان آریامهر پلاک ۱۷ طبقه ششم شرکت بازرگانی ارسیا از ساعت ۱۴- الی ۱۸ مراجعه شود تلفن ۶۲۹۳۴۴
آ-۱۶۰۱

ماشین نویس تمام وقت یانیمه‌وقت با حقوق مکفی استخدام میشود تلفن ۸۹۱۴۱۰
آ-۱۹۹۱

استخدام تابلونویس
شرکت ساریکا
یکنفر تابلونویس رابرای تمام وقت استخدام می طالبین همه‌روزه‌بین ۳تاه بعداز ظهردرتهران خیابان آیزنهاوررو‌بروی وزارت کار شماره ۴۳۲ مراجعه فرمایند.
آ-۶۷۹

تعدادی دوشیزه یا بانو جهت ماشین نویسی - فارسی و جوابگوئی‌تلفن برای کار تمام وقت نیازمندیم شرکت بهنود تلفن ۱۷-۸۳۳۶۱۵

تعدادی صندوقدار دوشیزه یا بانو
باضامن استخدام می شوند آدرس. تخت جمشید ویلا شماره۲۶۱ شرکت ایران سوپر
آ-۱۶۶۱

بیک نفر کارمند مرد که در حدود سیکل الی دیپلم سواد داشته باشد و آشنا به‌امور حسابداری باشد با ضامن‌معتبر تمام وقت نیازمندیم کسانی که بازنشسته ارتش و یاادارات دیگری باشند پذیرفته میشوند تلفن ۷۵۳۵۴۴
۱-۲ آ-۱۹۵۱

سالن آرایش زنانه بدستیاری دوشیزه یا بانو احتیاج دارد تلفن ۹۷۴۹۴۷
۱-۲ آ-۱۶۳۹

ماشین‌نویس شرکت صنایع شیمیائی دایمر بهمکاری دعوت مینماید
منشی آشنا به تایپ فارسی یکنفر.
۶۶۷۰۰۷- ۶۶۸۰۹۴

بتعدادی کارگر رنگ کار و نجار نیازمندیم پشت مسجد سپهسالارکاشی ۷۰تلفن۳۶۲۶۵۸ امیر سعادت

جویای کار
آشپز مرنکی ایرانی جویای کار تلفن ۳۱۱۰۸۰ راهنمای ۸۵۷
۱-۲ آ-۱۶۷۳

۱۲ سال تجربه درامور انبار داری‌و مدیریت آشنائی بزبان ژاپنی و انگلیسی آماده کار۸ الی ۵ بعد ازظهر ۸۵۲۰۹۳
آ-۱۶۴۱

شخصی‌آشنا به امور صندوق داری و مدرک بهیاری و رانندگی برای بعد ازظهر هاو شبها آماده کار است تلفن ۳۳۷۰۱۵
آ-۱۷۲۴

جوانی متاهل با گواهینامه ۲ شخصی از صبح تا ۵ بعد از ظهر جویای کار استراهنمای ۸۷۹ تلفن ۳۱۱۰۸۰ روزنامه اطلاعات
۱-۳ آ-۱۷۰۹

آموزشگاهها
کلاس رقص آیدا تخت- جمشید ملک‌الشعراء ۸۲۶۷۳۱ - ۳ الی ۸

تدریس
انگلیسی خصوصی ۸۵۵۸۰۱

مکالمه انگلیسی
بادبیران ایرانی و خارجی
تلفن ۶۵۵۷۰۵
تدریس توسط مجرب ترین دانشجویان پلی‌تکنیک فنی آریامهرتماس‌مستقیم بادانشجو ۳۵۱۴۵۱

دروس دبستانی- راهنمائی - دبیرستانی انگلیسی - آمادگی تضمینی ۷۵۶۵۶۳

گروه فرهنگی معرفت
جهت ترم تابستانی، تقویقی، تجدیدی ثبت‌نام میکند
۱ = ریاضیات : مهندس خدری . مهندس جهانبازی - قاسم‌خانی.
۲ = فیزیک : مهندس جهانبازی، مهندس خدری - گل‌شناس.
۳ = شیمی : سید علی ذبیحی.
۴ = زبان : امیرشاپور وزیری - فریدنی
۵ = ادبیات و عربی : علی کمالی.
نشانی : شاهرضا. چهارراه گرگان. روبروی سینما شهناز تلفن ۷۵۶۵۶۳

آگهی استخدام
یك شرکت بزرك تجاری به‌افراد زیر با حقوق مکفی احتیاج دارد
۱- حسابدار باتجربه برای تمام‌وقت ۳ نفر
۲- کمك‌حسابدار تمام وقت ۲نفر
۳- منشی تمام وقت ۲ نفر
۴- دوشیزه یابانو تلفنچی و ماشین‌نویس تمام وقت ۲نفر
۵- سرایدار انبار با تضمین تمام وقت ۲نفر
۶- راننده پایه ۲ تمام‌وقت ۲ نفر
۷- کارگرساده تمام وقت ۲نفر
متقاضیان همه‌روزه به استثنای پنجشنبه‌و جمعه از ساعت ۲- الی۶- بعداز ظهر به آدرس خیابان حافظ بین چهارراه فرانسه ویوسف‌آباد شماره ۴۶۹ طبقه سوم به آقای‌صیامی مراجعه‌ویا با تلفن های ۳۷۱۴۰۵-۳۷۰۴۷۵ تماس حاصل فرمایند.

آگهی استخدام
گروه صنعتی مینو تعدادی سکرتر باحقوق و مزایای کافی به همکاری دعوت مینماید. متقاضیان بایستی واجد شرایط ذیل باشند.
۱- حداقل تحصیلات دیپلم متوسطه
۲- تسلط کافی بزبان انگلیسی و شورت هند
۳- تسلط در تایپ لاتین
از داوطلبان تقاضا میشود که جهت مصاحبه در روز یکشنبه ۱۷ر۲ر۳۷ به شرکت خوراك خیابان فردوسی خیابان کوشك چهارراه ارباب جمشید مراجعه ویا باتلفن ۳۰۳۴۶۲ خانم‌روشنی تماس حاصل فرمایند.

استخدام
صنایع هواپیمائی ایران افراد واجد تخصصهای ذیل‌را‌برای خدمت در تهران استخدام مینماید :
۱- منشی:
دیپلم متوسطه، حداقل ۳ سال تجربه و آشنائی کافی بزبان انگلیسی.
۲- ماشین‌نویس:
دیپلم متوسطه، حداقل ۲ سال تجربه و آشنائی کافی به تایپ فارسی و لاتین.
۳- مکانیك دستگاه های سردکننده:
حداقل ششم ابتدائی با ۵ ساله تجربه.
۴- تعمیرکار تلفن:
حداقل ششم ابتدائی با ۷ سال تجربه.
۵- مکانیك عمومی
حداقل ششم ابتدائی با ۵ سال تجربه.
۶- صحاف:
حداقل ششم ابتدائی با ۵ سال تجربه
۷- متصدی ماشین چاپ:
حداقل ششم ابتدائی با ۷ سال تجربه.
۸- گراور ساز رنگی:
حداقل ششم ابتدائی با ۵ سال تجربه.
۹- گارد آتش نشانی:
سوم متوسطه و داشتن گواهی‌پایان خدمت.
۱۰- کارگر ساده:
با مدرك ششم ابتدائی.
از واجدین شرایطدعوت میشودبه‌کارگزینی شرکت واقع در خیابان پهلوی جنوب پارك ساعی شماره ۱۰۹۱ مراجعه نمایند.

کلیه‌دروس
توسط دبیران مجرب
تلفن ۲۲۷۶۴۰
پانسیون
پانسیون‌کاخ شمالی خانم کارمند و دانشجو ۶۶۰۸۵۱ و ۶۴۸۲۹۵
آ-۱۸۲۲

کارآموزی‌رشته الکترونیک
صنایع هواپیمائی ایران ازبین دارندگان مدرك دیپلم متوسطه عده‌ای را جهت آموزش در رشته الکترونیك هواپیما با توجه به شرایط ذیل برای خدمت در تهران استخدام مینماید :
۱- فارغ‌التحصیل دبیرستان و یا هنرستان فنی.
۲- آشنائی بزبان انگلیسی.
۳- برخورداری از سلامت‌کامل طبق تایید دائره پزشکی‌سازمان.
از بین داوطلبان کسانیکه دوره های الکترونیك دیده‌اند یا آشنائی به‌سیستمهای‌ساده الکترونیکی داشته باشند حق تقدم دارند.
از واجدین شرائط تقاضا میشودجهت‌کسب اطلاع به اداره استخدام واقع در خیابان پهلوی جنوب پارك ساعی شماره ۱۰۹۱ مراجعه نمایند.

معین‌نویس
یك گروه بزرك تولیدی‌بتعدادی معین‌نویس باحقوق و مزایای مکفی نیازمند است‌با تلفن‌های ۹۰-۸۳۷۴۸۷ تماس حاصل نمائید.

آگهی استخدام
بیك نفر مترور با حداقل۵ سال سابقه کار در امور متره و تنظیم صورت وضعیت برای دفتر تهران موردنیاز است.
متقاضیان با تلفن ۶۶۱۳۹۵ تماس بگیرید.

آگهی استخدام
شرکت صنعتی پارس وابسته به گروه‌صنعتی مینو برای سرپرستی تعمیرگاه اتومیکانیك خود یك نفر واجد شرایط زیر را با حقوق و مزایای مکفی و امکان ترقی سریع بهمکاری دعوت می نمایند
۱- حداقل تحصیلات ۶ ابتدائی.
۲- آشنائی کامل به تعمیرات اتومبیل‌های بنزینی ودیزلی.
۳- حداقل سابقه کار در امور تعمیرات و سرپرستی ۱۲ سال.
واجدین شرایط می توانند جهت استخدام همه‌روزه باستثناء ایام تعطیل به اداره کارگزینی شرکت واقع در کیلومتر ۸ جاده مخصوص کرج گروه صنعتی مینو، کوچه مینو مراجعه نمایند.

GAZOR
شرکت سهامی صنایع چوب گازر
افراد زیر را با حقوق و مزایای مکفی استخدام می‌نماید.
۱- کارگر باحداقل تحصیلات‌ششم‌ابتدائی وبرك خاتمه خدمت (کارگرانیکه در رشته‌نجاری سابقه‌کار داشته باشند ارجحیت دارند).
۲- کارگر برای توزیع و تحویل کالا با حداقل تحصیلات دوم پیکار وبرك خاتمه‌خدمت.
از داوطلبین خواهشمند است از ساعت۱۰ تا۱۲و۱۴تا ۱۶ به جاده مخصوص کرج کیلومتر ۸ خیابان پارس فیلم کارخانجات گازر مراجعه نمایند

شرکت سهامی (خاص) پخش البرز
افراد زیر را به همکاری دعوت مینماید

عنوان شغل	تحصیلات موردنیاز	شرایط اختصاصی
مسئول فنی	دیپلم دبیرستان	چهارسال سابقه‌کار
منشی	دیپلم دبیرستان	یکسال سابقه‌کار
کارمند اداری	دیپلم طبیعی‌یاریاضی	—
پرسشگر	دیپلم ریاضی	قادربمسافرت بشهرستانها

از متقاضیان واجد شرایط استخدامی دعوت میشود که در ساعات اداری (۸تا۱۶) بکارگزینی شرکت پخش البرز واقع در خیابان نادری‌خیابان مسعودسعد ساختمان پخش البرز مراجعه‌نمایند.

استخدام کارگرساده الیاف
(شرکت سهامی عام)
تعدادی کارگر ساده رابا سوادخواندن‌و نوشتن، باحقوق ومزایای مکفی استخدام میکند.
متقاضیان میتوانند بین‌ساعت۷ الی ۱۸ به نشانی‌اداره استخدام تهران واقع‌در۲۰ متری فلاح جنب درمانگاه خصوصی داریوش و یا بین ساعات ۷الی۱۵ مستقیما به کارگزینی کارخانه واقع در جاده قدیم کرج کیلومتر ۱۸ ابتدا جاده‌شهریار مراجعه نمایند.

NOTRE DAME DE FATIMA HOSPITAL
This new General Hospital requires
NURSES
Applicants should be qualified as SRN, CEN Midwives, Bahyars or have equivalent training.
Full time shift hours which includes night duty and weekend work.
Please apply to the :
Personnel Manager
Yousef Abad, Mohammad Reza Shah
Kouche 21, Tehran
Tel: 623883 - 7.

نیازمندیهای اطلاعات

تلفنهای: ۳۰۳۷۰۲-۳۱۱۲۱۹-۳۱۱۲۲۵-۳۱۱۲۲۴

نیازمندیهای اطلاعات تلفنی آگهی میپذیرد

مژده‌ای بزرگ برای کارگران آهنگر و جوشکار

کارخانه تولیدات این شرکت عده‌ای

آهنگر و جوشکار درجه یک را

باحقوق ومزایای استثنائی استخدام مینماید .

شرایط:

۱ـ دارا بودن حداقل **۵ سال سابقه کار موثر** در کارخانه‌های تولیدی صنعتی

۲ـ نداشتن موانع قانونی استخدامی

واجدین شرایط می‌توانند برای کسب اطلاعات بیشتر باتلفن **۹۵۲۴۰۵ یا ۹۷۱۰۵۹** تماس حاصل ویامستقیما به قسمت کارگزینی کارخانه **واقع در کیلومتر ۸ جدید جاده مخصوص کرج** (جنب منطقه ۱۱ راهنمائی ورانندگی تهران) مراجعه فرمایند.

کارخانه تولیدات شرکت سهامی خاص ژنرال الکتریک ایران

شرکت ساختمانهای کشوری

تولید کننده پارکت BW وکرکره میشلر نیازمند بهره‌وری از خدمات افراد زیر می‌باشد :

۱ـ ویزیتور با تضمین معتبر .

۲ـ کارگر نیمه‌ماهر در نجاری

۳ـ کارگر ساده

از متقاضیان تقاضا میشود برای اطلاع از شرایط کار در ایام هفته از ساعت ۸ تا ۱۴ بدفتر شرکت واقع‌در خیابان شاهرضا کوچه فتوحی شماره ۶ مراجعه نمایند .

قابل توجه دوشیزگان جویای کار کارخانجات پاس الکتریک (شرکت سهامی عام)

واقع در تهران حدود ۸۰ نفر دوشیزه راجهت مونتاژ تلویزیون های رنگی و سیاه و سفید با امکانات بی سابقه‌و شرایط زیربرای کار در یك محیط مناسب و صمیمی به‌همکاری دعوت‌می‌نماید:

امکانات:

۱ـ حقوق مکفی با سودویژه مناسب .

۲ـ یك‌وعده غذای گرم و ارزان .

۳ـ استفاده ازسرویس ایاب‌و زهاب رایگان .

۴ـ استفاده از تعاونی مصرف(جهت خرید خواروبار و لوازم منزل)

۵ـ استفاده از تعاونی اعتبار (جهت‌دریافت وام ضروری)

۶ـ آموزش ضمن کار تا تبدیل به مونتاژ کار متخصص

۷ـ استفاده از مزایای سازمان تامین اجتماعی (بیمه درمانی ، بیمه بازنشستگی ، بیمه‌حوادث)

شرایط:

تحصیلات : پایان تعلیمات ابتدائی یا بالاتر

لطفا جهت استخدام یاکسب اطلاعات بیشتر همه روزه به استثنای روز های تعطیل از ساعت ۸الی۱۶ به‌کارگزینی کارخانجات پارس الکتریك واقع در خیابان آیزنهاور ایستگاه شاوپ‌لورنس شماره ۵۶۳ مراجعه فرمائید.

شرکت سهامی فروشگاه های بزرك کورش

تعدادی صندوقدار زن و مرد قفسه چین مرد نگهبان و کارگر مرد و نظافتچی زن ومرد برای انجام وظیفه در فروشگاه کورش‌محمودیه با حقوق و مزایای مکفی استخدام می نماید .

از داوطلبان واجد شرایط خواهشمند است برای مصاحبه و انتخاب همه‌روزه باستثنای ایام تعطیل بین ساعات ۹ صبح الی ۵ بعداز ظهر به کارگزینی فروشگاه های زنجیره‌ای کورش واقع درنبش خیابان زرتشت و پهلوی ساختمان بانك اعتبارات ایران ، شماره ۸ طبقه چهارم مراجعه نمایند .

استخدام

بچند نفر موتور سوارجوان و فعال باگواهینامه موتور سواری و ضامن معتبر و سوادحدودسیکل مورد نیازاست .متقاضیان به‌خیابان‌پهلوی‌روبروی فروشگاه کوروش‌ـ کوچه‌نوربخش پلاك۱۹مراجعه نمایند .

دعوت خانمهای آرایشگر به‌همکاری

شرکت سهامی خوراك وابسته به گروه صنعتی مینو جهت تکمیل کادر آرایش خود ، افراد واجدشرایطزیررا برای‌تهران وشهرستانها بهمکاری دعوت می نماید . واجدین شرایط پس از طی یك دوره آموزشی بکار مشغول شده ودر دوران کارآموزی از حقوق‌ومزایای کامل برخوردار خواهند بود .

شرایط :

۱ـ تحصیلات حدوددیپلم متوسطه(دانستن زبان انگلیسی یافرانسه امتیاز محسوب‌میشود).

۲ـ دارا بودن دیپلم آرایشی (تجربه در زمینه رنك‌مو ، دکولوره‌و پرمنانت امتیازمحسوب میشود).

۳ـ علاقمند به کارویزیت سالنهای‌آرایش.

مزایا :

۱ـ حقوق‌مکفی متناسب باشرایطوکارآرائی

۲ـ استفاده از جوایز و یاپورسانتاژ فروش .

۳ـ برخورداری از بیمه درمانی وبازنشستگی

۴ـ امکان استفاده از وام ضروری .

دواطلبین می‌توانندجهت شرکت‌درمصاحبه درروز های ۱۷و ۱۸ اردیبهشت ماه از ساعت ۸ صبح تا ۶ بعداز ظهر به شرکت خوراك واقع در خیابان‌فردوسی ـکوشك‌ـارباب‌جمشیدشمالی ـ کوچه خسروشاهی مراجعه و یا با صندوق‌پستی ۷۰۳ تهران مکاتبه فرمایند .

یک شرکت آلمانی

احتیاج به یکنفر راننده با سابقه کار در قسمت خرید و آشنائی به

زبان انگلیسی دارد .

از داوطلبین‌خواهشمند است بادردست‌داشتن مدارك لازم به آدرس خیابان رازی چهارراه فرانسه پلاك ۹۳ مراجعه فرمایند.

خانم یاآقا

مسلط بکار های ارزی و گمرکی و سفارشات برای همکاری با شرکت وارداتی‌معتبر موردنیاز است تلفن ۷۵۵۶۳۵

استخدام فوری پیشخدمت

آدرس : شرکت آنتروپوز خیابان آناتول فرانس شماره ۹۹

آتش نشان ومتخصص

گروه صنعتی مینو برای تکمیل کادرحفاظت خود چندنفر آتش‌نشان متخصص را باشرایطزیر باحقوق ومزایای مکفی بهمکاری دعوت می‌نماید .

۱ـ حداکثر سن ۳۰ سال .

۲ـ حداقل تحصیلات ۶ ابتدائی .

۳ـ امکان مسافرت به شهرستانها .

۴ـ حداقل سابقه کار در رشته مربوطه ۳ سال .

۵ـ داشتن گواهی‌نامه پایه دو شخصی ضروریست .

واجدین شرایط می توانند همه‌روزه جهت استخدام به اداره کارگزینی گروه صنعتی مینو واقع در کیلومتر ۸ جاده شمالی کرج ، گروه صنعتی مینو کوچه مینو مراجعه نمایند .

شرکت پیچاز الکتریک

واقع در شهر صنعتی البرز (قزوین) جهت قسمت مونتاژ کلیدهای برق احتیاج به تعدادی کارگرزن دارد .

داوطلبان به‌آدرس کارخانه «فلکه» دوم ،پشت کارخانه مولن‌موکت کارخانه‌پیچاز الکتریك‌تلفن ۴۰۳۰ آقای محمودی مراجعه فرمایند.

استخدام فوری

یکنفر فروشنده سیار لوازم سنك‌بری (جوان خوش‌برخورد)با سواد با داشتن ضامن معتبر که خدمت سربازی را انجام داده‌یامعافیت دائم‌داشته باشد با گواهینامه رانندگی با حقوق و مزایای مکفی خیلی فوری استخدام میگردد . کسانی که تجربه قبلی‌داشته‌باشند حق‌تقدم‌خواهند داشت.

درصورت تمال با تلفن ۳۲۵۲۹ در اصفهان تماس حاصل نمائید .

آگهی استخدام

بیك مامور خرید و کارپرداز با سابقه کاردر شرکتهای‌ساختمانی فورا مورد نیاز است

متقاضیان میتوانند به خیابان پهلوی جنب سینما آتلانتیك کوچه رهبان شماره ۱۴ شرکت ابکواینترنشنال‌ویاتلفن۸۹۴۲۷۹ تماس حاصل نمایند .

استخدام آشپز

بیکنفر سرآشپز و دونفر آشپز که متخصص پخت غذای ایرانی مخصوصا چلوکباب باشند جهت کار در امریکا (نیویورك) با حقوق مکفی و کلیه تسهیلات لازم احتیاج است مجردین مقدم می‌باشند داوطلبین باتلفن ۲۸۲۳۸۱ از ساعت ۸ صبح‌تا ۱۰ شب تماس بگیرند .

آگهی استخدام

شرکت نورد بندر عباس (سهامی خاص) بمنظور تکمیل کادر مالی و اداری‌خودبرای خدمت در بندرعباس به تعدادی کارمند بشرح زیر نیازمند است :

فوق لیسانس یا لیسانس در رشته های علوم اداری ، مدیریت و حسابداری با حداقل سه سال سابقه‌کار موثردر رشته های‌مربوطوآشنائی کافی بزبان انگلیسی .

از داوطلبان واجد شرایط خواهشمنداست فرم درخواست ذیل را تکمیل و همراه بایك قطعه عکس‌به آدرس تهران صندوق پستی ۱۹۵۳ـ۱۱ ارسال نمایند .

شرکت نورد بندرعباس

برك درخواست شغل

نام	نام خانوادگی	شماره شناسنامه
تاریخ تولد	مدرك و رشته تحصیلی	
نام دانشکده	وضع نظام وظیفه	
سابقه‌کار	میزان آشنائی بزبان انگلیسی	
نشانی کامل		
شماره تلفن		امضاء داوطلب

شرکت هواپیمائی خدمات ویژه استخدام میکند .

شرکت هواپیمائی خدمات ویژه بمنظور تکمیل کادر خود در تهران بافراد مشروحه زیر نیازمنداست . ۱ـ ماشین نویس فارسی و لاتین ۱ نفر ۲ سال تجربه

۲ـ نامه‌رسان ۱ نفر دارای گواهینامه ششم‌ابتدائی‌وگواهینامه‌موتورسیکلت

۳ـ مستخدم مرد ۱ نفر دارای‌گواهی نامه ششم ابتدائی

داوطلبان‌میتوانند بادردست‌داشتن مدارك لازم همه‌روزه از ساعت ۸الی ۱۶٫۳۰ بعداز ظهر باستثناءروزهای پنجشنبه‌وایام تعطیل‌باداره‌کارگزینی شرکت واقع‌درخیابان‌نادرشاه شمالی نرسیده به عباس‌آباد شماره ۷۷ مراجعه نمایند.

شرکت هواپیمائی خدمات ویژه

مهندسین مشاور داض

جهت تکمیل کادر نظارت‌عملیات ساختمانی خود در جنوب افراد ذیل را بهمکاری دعوت می نماید .

۱ـ مهندس معمار یا راه وساختمان با حداقل ۵ سال تجربه کارگاهی .

۲ـ تکنیسین ساختمانی با حداقل ۳ سال تجربه کارگاهی .

۳ـ نقشه بردار با حداقل ۵سال تجربه کارگاهی .

۴ـ مترور با حداقل ۵ سال تجربه .

از داوطلبان دعوت میشود از تاریخ ۱۶٫۲٫۳۷ از ساعت ۱۴٫۳۰ الی ۱۷٫۳۰به آدرس یوسف آباد محمدرضا شاه‌انتهای خیابان۱۸ضلع شرقی منبع آب شماره ۳۰ آقای مهندس تقی‌زاده مراجعه نمایند .

تلفن ۹ـ۶۳۸۱۲۶

استخدام مدیر فنی

یك کارخانه تولیدی مدیر فنی باشرایطزیراستخدام مینماید .

۱ـ داشتن حداقل ۳ سال تجربه‌درکارخانجات تولیدی .

۲ـ آشنا به‌ماشین آلات (نصب و نگهداری و تعمیرات)

۳ـ آشنا بزبان انگلیسی

تلفن ۹ صبح الی ۲ بعدازظهر ۹۵۹۹۳۲ و ۹۵۹۱۵۹

شرکت تولیدی کیان طایر

بی‌اف‌گودریچ‌سابق

افراد مشروحه زیر را باحقوق ومزایای عالی به همکاری دعوت می‌نماید .

۱ـ منشی دو زبانه با داشتن گواهی‌نامه تند نویسی

۲ـ کارمند تدارکات خارجی

۳ـ مامور خرید داخلی‌ـ تخصص درخرید لوازم یدکی و ماشین آلات

۴ـ حسابدار کارگاه

برای تصدی کلیه مشاغل مذکور دارا بودن حداقل دیپلم و دو سال سابقه کارمفید الزامی‌می‌باشد.

برای مشاغل ردیف ۱و ۲و ۳ دانستن کامل زبان انگلیسی‌ضروری است آدرس خیابان آیزنهاور شماره ۵۵۷ تلفن ۹۷۳۰۰۱ .

انستیتو ایزایران

وابسته به شرکت ایزایران

تعدادی ماشین نویس فارسی ولاتین وانگلیسی راباشرایط زیر بهمکاری دعوت مینماید

۱ـ حداقل تحصیلات دیپلم

۲ـ تسلط کامل به تایپ فارسی وانگلیسی

داوطلبان می توانند همه روزه باستثنای پنجشنبه از ساعت ۹ صبح الی ۴ بعد از ظهر به امور پرسنلی انستیتو ایز ایران واقع دربلوارپهلوی نبش رازیان‌جنوبی‌شماره ۱۴۰ مراجعه نمایند .

تلفنهای استخدام: ۳۰۳۷۰۲-۳۱۱۲۱۹

اکازیونهای هفته مستغلات

نیازمندیهای اطلاعات
۳۱۱۲۳۰ ـ ۳۱۱۲۲۹

راهنمای شماره‌ای

① آپارتمان‌فروشی	④ باغ فروشی	⑦ آپارتمان‌اجاره ای
② خانه فروشی	⑤ سرقفلی	⑧ نیاز اجاره‌آپارتمان
③ ویلا فروشی	⑥ زمین فروشی	⑨ نیاز خرید زمین

① آپارتمان فروشی

حوالی میدان ونک
آپارتمانهای ۲ و ۳ و ۴ اطاق خوابه با سرویس کامل تلفن پارکینگ آسانسور بفروش میرسد ۶۶۸۳۸۳ و ۶۶۵۷۳۷

آپارتمان مهندسی سار
لوکس در سمال سهر اکازیون با وام ۶ درصد بهره بفروش میرسد ۶۲۴۷۳۱ و ۲۷۳۹۴

میدان ونک ملاصدرا ۲ اطاق خوابه با شوفاژ سانترال بقیمت مناسب فروشی ۳۱۱۸۳۶ ـ ۹۳۹۵۵۹

بعلت مسافرت اپارتمان لوکس در گیشا دو اطاق خوابه فوری بفروش میرسد تلفن ۸۴۹۴۶۹

آپارتمان فروشی
آپارتمان ۱ و ۲ و ۳ اطاق خوابه درنارمک ۷۹۵۲۶۸ و ۷۹۰۱۸۸

آپارتمانی در قلهک بمساحت ۱۰۵ متر ۲ اطاق خوابه بقیمت ۴۳۰ هزار تومان فروشی ۲۷۱۱۵۳

بهترین نقطه خیابان دولت
آپارتمان ۲ و ۳ اطاق خوابه با ۳ اطاق خوابه و ۷۵۰ و ۶۵۰ هزار تومان ۲۶۴۸۶۴

اول زرگنده ۲ اطاق خوابه ۱۲۵ متر شوفاژ پارکینگ انباری با آب و برق تلفن مستقل ۸۵۳۷۳۶

یکدستگاه اپارتمان ۴ واحدی دارای ۳ اطاق با پارکینگ و شوفاژ روشن شاهرضا شکوفه پلاک ۷ تلفن ۳۴۰۳۰۸

خیابان خواجه عبدالله انصاری مقابل کوچه هفتم سالن ۵۰ متری تجارتی با پارکینگ و سرویس ۸۴۱۵۵۸

خواجه عبدالله انصاری مقابل کوچه هفتم آپارتمان مساحت خالص ۱۲۰ متر ۳ اطاق خواب پارکینگ ۸۴۱۵۵۸

آپارتمان فروشی
آپارتمان فروشی درتهران پارس ۲ و ۳ اطاق خوابه با وام تلفن ۳۴۴۲۹۳ و ۷۸۰۹۱۱

اپارتمان ۴ اطاق خوابه با شوفاژ روشن ۴۰۰۰۰۰ تومان ۳۴۵۶۵۳

آپارتمان ۳ اطاقی شمالی و جنوبی کوکاکولا ۳۶۵ تومان ۳۴۴۳۶۵

جردن
دو اطاق خوابه با آسانسور فن کوئل موکت بافیش تلفن ووام بانکی فروشی ۲۲۸۱۲۸

عباس آباد خیابان دیبا چهارراه امیر اتابک آپارتمان تجارتی با آسانسور و تهویه تلفن مستقل ۸۴۱۵۵۸

گیشا آپارتمان ۴ اطاقه ۱۰۱ متر مفید ۳۹۰ تومان ۶۳۷۲۷۵

آپارتمان مروسی
آپارتمان ۲ اطاق خوابه نیروی هوائی و تهران پارس ۷۹۴۲۸۲

آپارتمان مروسی
آپارتمان های ۲ اطاق خوابه از ۲۵۰ الی ۳۵۰ هزار تومان تلفن ۷۹۰۳۵۳

اپارتمان لوکس فروشی
جردن پهلوی با سرویس کامل فن کوئل ۳ اطاق خواب آماده فروش ۲۲۲۴۷۹ و ۲۲۲۴۸۰

آپارتمان فروشی
آپارتمان ۲ تا ۴ اطاقه در تهران نو و تهران پارس فروسی ۷۳۱۳۶۶

آپارتمان لوکس در گاندی
۲ خوابه فوری بفروش میرسد تلفن ۸۵۸۵۹۸

داودیه
آپارتمان ۲ و ۳ اطاق خوابه با سرویس کامل فروسی ۸۴۵۵۴۴

خیابان ونک اپارتمان ۲ اطاق خوابه با سرویس فن کوئل آسانسور پارکینگ و انباری با استخر ۸۴۷۹۸۲

آپارتمانی در قلهک بمساحت ۱۰۵ متر ۲ اطاق خوابه بقیمت ۴۳۰ هزار تومان فروشی ۲۷۱۱۵۳

بهترین نقطه خیابان دولت
آپارتمان ۲ اطاق خوابه و ۳ اطاق خوابه ۷۵۰ و ۶۵۰ هزار تومان ۲۶۴۸۶۴

تخت طاوس ۳ خوابه برای محل کار ۸۰ متر با پارکینگ ۲ رشته تلفن مبله فروشی ۸۳۹۴۶۶

آپارتمان ۳ اطاق خوابه با تجهیزات کامل شخصی ساز در بهترین نقطه شمال شهر بقیمت مناسب فروشی ۶۲۴۷۳۱ و ۶۲۳۷۴۶

آپارتمان فروشی
آپارتمانی بمساحت ۱۱۰ متر نارمک گلبرگ شرقی تلفن ۷۹۴۶۵۴

ویلا وآپارتمان شما را در شمال شهر در اسرع وقت اجاره یا بفروش میرسانیم ۸۵۸۵۹۸

آپارتمان شخصی ساز ۴ اطاق با فن کوئل ۳۰۰ متر زیر بنای مفید ۳ حمام آشپزخانه گازرآسانسور انباری و تلفن درجردن فروشی ۶۲۳۵۱۱ و ۶۲۵۲۰۱

خیابان وزراء و گاندی
آپارتمان ۲ و ۳ اطاق خوابه مهندسی ساز با وام بانکی فروشی ۶۲۷۳۹۴ـ۶۲۳۷۴۶ و ۳۴۴۲۹۳

آپارتمان ۳ اطاق خوابه با ۳۰۰ هزار تومان تلفن ۳۴۵۶۵۳

آپارتمان فروشی
آپارتمان ۲ تا ۴ اطاق خوابه در نارمک تلفن ۷۹۴۴۱۸

خواجه عبدالله انصاری ۱۱۰ متر ۴۸۰ هزارتومان با وام بانکی ۶۸۱۲۳۱ و ۶۸۱۲۳۲

اپارتمان های فروشی دوسیمتری نارمک تلفن ۷۹۵۲۸۱

آپارتمان های ۲ اطاق خوابه در ۶ دستگاه با سرویس کامل تلفن ۳۴۴۹۸۲

میرداماد نبش ۲ و ۳ خوابه ۱۲۰ و ۱۵۰ متر بنافروسی ۸۳۹۴۶۶

آپارتمان مروسی
آپارتمان های ۲ اطاق خوابه نیروی هوائی و تهران پارس ۷۹۴۲۸۲

آپارتمان مروسی
آپارتمان های ۲ اطاق خوابه از ۲۵۰ الی ۳۵۰ هزار تومان تلفن ۷۹۰۳۵۳

اپارتمان لوکس فروشی
جردن پهلوی با سرویس کامل فن کوئل ۳ اطاق خواب آماده فروش ۲۲۲۴۷۹ و ۲۲۲۴۸۰

آپارتمان فروشی
آپارتمان ۲ تا ۴ اطاقه در تهران نو و تهران پارس فروسی ۷۳۱۳۶۶

آپارتمان لوکس در گاندی
۲ خوابه فوری بفروش میرسد تلفن ۸۵۸۵۹۸

داودیه
آپارتمان ۲ و ۳ اطاق خوابه با سرویس کامل فروسی ۸۴۵۵۴۴

خیابان ونک اپارتمان ۲ اطاق خوابه با سرویس فن کوئل آسانسور پارکینگ و انباری با استخر ۸۴۷۹۸۲

آپارتمانی در قلهک بمساحت ۱۰۵ متر ۲ اطاق خوابه بقیمت ۴۳۰ هزار تومان فروشی ۲۷۱۱۵۳

بهترین نقطه خیابان دولت
آپارتمان ۲ اطاق خوابه و ۳ اطاق خوابه ۷۵۰ و ۶۵۰ هزار تومان ۲۶۴۸۶۴

اول زرگنده ۲ اطاق خوابه ۱۲۵ متر شوفاژ پارکینگ انباری با آب و برق تلفن مستقل ۸۵۳۷۳۶

یکدستگاه اپارتمان ۴ واحدی دارای ۳ اطاق با پارکینگ و شوفاژ روشن شاهرضا شکوفه پلاک ۷ تلفن ۳۴۰۳۰۸

خیابان خواجه عبدالله انصاری مقابل کوچه هفتم سالن ۵۰ متری تجارتی با پارکینگ و سرویس ۸۴۱۵۵۸

خواجه عبدالله انصاری مقابل کوچه هفتم آپارتمان مساحت خالص ۱۲۰ متر ۳ اطاق خواب پارکینگ ۸۴۱۵۵۸

آپارتمان فروشی
آپارتمان فروشی درتهران پارس ۲ و ۳ اطاق خوابه با وام تلفن ۳۴۴۲۹۳ و ۷۸۰۹۱۱

اپارتمان ۴ اطاق خوابه با شوفاژ روشن ۴۰۰۰۰۰ تومان ۳۴۵۶۵۳

آپارتمان ۳ اطاقی شمالی و جنوبی کوکاکولا ۳۶۵ تومان ۳۴۴۳۶۵

جردن
دو اطاق خوابه با آسانسور فن کوئل موکت بافیش تلفن ووام بانکی فروشی ۲۲۸۱۲۸

عباس آباد خیابان دیبا چهارراه امیر اتابک آپارتمان تجارتی با آسانسور و تهویه تلفن مستقل ۸۴۱۵۵۸

گیشا آپارتمان ۴ اطاقه ۱۰۱ متر مفید ۳۹۰ تومان ۶۳۷۲۷۵

آپارتمان مروسی
آپارتمان

بررسی مسایل «مسکن» در میز گرد اطلاعات

توسعه‌صنعت، فرمول سنتی عرضه وتقاضارابرهم زده‌است

سیاست جدید دولت در زمینه مسکن و مسائل جنبی آن اعلام شده وبه دنبال آن وظایف سازمان‌های اداری و اجرایی و موسسات اعتباری هم روشن شده است ، اما این سیاست در بین متخصصان وکارشناسان ودست اندرکاران مسکن نظرات متفاوتی را مطرح ساخته است، چرا کهگروهی این سیاست‌ها را نمی‌پسندند و آنرا حلال مشکل مسکن نمیدانند، گروهی دیگر این سیاست را بعنوان زمینه اصلی کار قبول دارند ولی معتقدند که باید در ارتباط با مسائل‌جنبی مسکن، گسترش بیشتری پیدا کند.

بهمین دلیل سرویس‌میزگرد اطلاعات گروهی ازمتخصصان وصاحب نظران را دعوت کرده است تابه این مساله ملی‌دقیقا پاسخ مناسب بدهند وراه‌حل‌های مناسبی را ارائه کنند تاشاید راهگشای مسائل مسکن باشد.

دکتر احمد عظیمی شهرساز بحث را سنگین و منطقی آغاز میکند و میگوید شرایط مادر باره مسکن با بسیاری از ممالک دنیا، یا ممالک صنعتی و ثروتمند. یا ممالک در حال توسعه، تفاوت‌های زیادی دارد چون ما از آن معدود ممالکی هستیم که یک دوره‌عقب ماندگی را خیلی سریع. پشت سر گذاشته‌ایم و خیلی‌از محدودیت ها و مشکلاتی را که ممالک در حال توسعه با آنها درگیری دارند، حل کرده‌ایم از جمله اینکه اعتبارات‌وسیعی دراختیار داریم که ازمحل درآمد نفت بدست میاید، بهمین دلیل هم برنامه‌های خیلی سنگین را میتوانیم به آسانی پیاده کنیم‌که ممالک صنعتی هم به راحتی‌قادر به انجام آن نخواهند بود.

هم‌اکنون ما دارای شرایط خاصی هستیم که میتوانیم از تجربیات ممالک دیگر هم دراین زمینه بهره بگیریم ولی‌هیچوقت نباید خودمان را از چارچوب مختصات خودمان خارج کنیم‌با در چند سال گذشته‌تو انستیم‌که مخصوصا در شاخه صنعت . برنامه‌های بسیارسنگینی راپیاده کنیم که نتیجه‌اش این شده‌است که مقدار زیادی مساله مسکن را از فرمول عرضه و تقاضای سنتی‌اش خارج کرده‌ایم.

یعنی اینکه روستایی که در سطح روستا به مسکن روستایی خودش قانع بود و هیچوقت مساله‌ای بنام مسکن نداشت ، حالا او را بصورت یک گروه مهاجر شهرنشین‌در اورده‌ایم‌که مساله تقاضا را، به شکل تازه‌ای مطرح کرده است .

بنابراین گروهی «متقاضی» داریم که از یکطرف مسکن را، بعنوان یک نیاز انسانی طالب هستند که مساله بسیار مشکلی را برای دولت و جامعه مطرح میسازد واز سوی دیگر، اینهادر گروه کم درآمدهم قرارگرفته‌اند چون‌اگرپولداربود دنبال‌ساختمان بهشهر ها هجوم نمیاوردندبنابر این طبق محاسبات اقتصادی ، اینها متقاضی مسکن به شکلی که در ممالک غرب وجود دارند، نیستند چون متقاضی مسکن در غرب به کسی اطلاق میشود که قدرت خرید مسکن داشته باشد ولی ما در اینجا باانبوهی از مردمی سرو کار داریم که متقاضی خرید مسکن هستند ولی متقاضی مسکن به عنوان‌یک نیازاجتماعی جلومگر شده‌اند.

پیشاهنگان مهاجرت‌ها

هجوم این جمعیت کم‌درآمد بهشهرها، فعل وانفعالات‌شدیدی را پیش آورده که روی تمام زمینه‌های مسکن اثر گذاشته است چون گروههای کم‌درآمد همیشه به مناطق مسکونی‌ارزان شهر هجوم می‌آورند، یعنی به محلات قدیمی که میتوانند با حداقل درآمد، پناهگاهی برای خودشان پیدا کنند، اما گروه دیگری که کم درآمدتر هستندبه آلونکنشینی رو میکنند که ما انواع آنها را در اطراف تهران وشهرهای بزرگمان می‌بینیم .

این مهاجرت‌روی قیمت‌زمین در داخل یاخارج محدوده‌تاثیر منفی میگذارد و آنرا به بازار بورس‌و خرید وفروش‌میکشاند و چون مسکن بهتر هم. برای گروههای نهمه مرفه که ازمناطق قدیمی به نقاط مرفه‌بهتر نقل مکان میکنند، وجود ندارد ، بنابراین همین تقاضاها، روی عوامل جنبی مسکن مثل‌مصالح وابزار ساختمانی، دستمزد کارگر و اعتبارات موسسات اعتباری فشار وارد میکند و مسائلی را بوجود میاورد که اصولا در یک توسعه متعادل بدون شتاب مطرح نخواهدشد، چون صنعت بساز و بفروش‌به راه میاندازد و کیفیت مسکن‌را کاهش میدهد در نتیجه بهجایی میرسیم که حتی روی کاغذ و قولنامه مسکنی که وجود ندارد خرید و فروش گذاشته میشود.

مساله‌دیگری که باآن روبرو هستیم بعلت نقشی است که دولت در توزیع درآمدهای‌نفتی بعهده گرفته‌و در نتیجه‌مسئولیت مسکن را که یک مساله جانبی هست و بصورت سنتی همیشه بردوش مردم بوده حالا ناگهان بصورت یک مساله ملی جلومگر ساخته است، بخاطر داریم که تاده، پانزده سال قبل، وزارت مسکن و شهرسازی نداشتیم ، همین بافت سنتی شهرها که روی حفظ آن مرتبا تاکید میشود بدست مردمو درارتباط بادرآمد آنها ساخته شده است و دولت ها هم در ایجادآنها نقشی نداشته‌اند ولی در چند سال اخیر بدلیل آنکه دولت ، آمادگی مواجهه با مساله مسکن رانداشته. سیاست‌های مختلفو متضادی را پیش گرفته چون یک روز اعتبارات را زیاد کردیم وروز دیگر آن راکاهش دادیم، یک روز مقرراتی وضع کردیم وروز دیگر آنرا تغییر دادیم.

بنظر من دولت به نقش‌اصلی وسازنده‌اش توجه کامل ندارد بلکه بوظائف فرعی میپردازد دولت میتواند بعنوان نمونه و با استفاده از امکاناتی که در اختیار دارد در نقاط مختلف مملکت مسکن ارزان قیمت و مجهز تهیه کند ولی متاسفانه تجربه نشان میدهد که بخاطر نارسایی‌هایی که در کار دولت هست، غالبا ساخته‌های آنها گرانتر تمام میشود .

بزرگترین‌عامل بازدارنده

دکتر اصغرطلامینایی: استاد دانشگاه تهران میگوید :جدایی روابط خانوادگی، اساس کار مسکن را تشکیل میدهد . چرا که در گذشته دختر و پسر و پدر و مادردرکنارهم وباهم‌زندگی میکردند ولی حالا، بمحض‌آنکه نسل جوان به هوس ازدواج میافتد. داشتن یک مسکن‌مستقل را، شرط اولیه استقلال در زندگی خودش میداند و همین مساله، در کمبود مسکن مورد نیاز جامعه، تاثیر زیادی دارد، که در نتیجه نیاز به تعداد بیشتری از واحدهای‌مسکونی‌را ارائه میکند ما برای حل این مساله، حرکت سریع و تندیرا از لحاظ تامین مسکن آغاز کرده‌ایم، اماهنوز هم این‌حرکت سریع، جوابگوی نیاز جامعه نیست. درآمدنفت انچنان‌تحولی دردرآمد سرانه بوجودآورده که از یکطرف توقع افراد را بالا برده ولی از سوی دیگر، هنوز این افراد سرمایه لازم‌را برای خرید مسکن نتوانسته‌اند فراهم کنند. این شتابزدگی در احداث مسکن و آپارتمانهای گرانقیمت بجایی رسیده که برای اقتصاد جامعه هم خطر سازشده است، در نتیجه دولت اجبارا، فعالیت‌های ساختمانی رامتوقف ساخت‌چون دولت نمیتوانست اجازه بدهد که بخش‌ساختمانی آنقدر توسعه پیدا کند که تمام انرژی را جذب کند ولی هنوز دومساله را دولت نتوانسته است حل کند، بنظر من دولت نبایددر سطح‌درامدهای‌متوسط تقسیم میکند و آب و برق و سایر خدمات را میدهد وسپس انها رادر اختیار مردم‌میگذارد. اگر دولت، همین حالا همدست به‌این کار بزند مسلما بسیاری از مشکلات کمبود مسکن رابه آسانی حل خواهد کرد .دولت باید در مسکن سیاست. مثبت ومشخصی داشته باشد که براساس آن نوع ساختمان ، کیفیت و قیمت آنرا کنترل‌کنند، بنابراین باید دولت زمین‌های ملی شده را یا هرگونه زمین دیگری که در اختیار دارد به درآمدمسکن ایجاد کند.

اشتباه نشود ما به بهجت آبادها، یعنی بمسکن گران‌قیمت برای افراد مرفه نیازنداریم ولی بمنازی‌آباد ها برای طبقات کم درآمد فوق‌العاده احتیاج داریم تابه اقساط طویل‌المدت بهای آنرا بپردازند.

چون گروهی که در آنجا ساکن شده‌اند بهیچ وجه قدرت انرا ندارند که حتی پیش پرداخت مختصری هم برای مسکن مورد نیازشان تهیه کنند وبپردازند. در مساله مسکن ، نداشته‌باشیم ممکن است که مردم راه‌حل‌های دیگری راپیدا کنند وبچه را با سختی به مدرسه دورتری بفرستند که بهیچوجه قابل‌پسند ومناسب نخواهد بود بنابراین‌باید همگام احداث مسکن تمام نیازهای تکمیل کننده را هم در نظرگرفت تابامشکلات بعدی آنها برخورد نداشته باشیم.

احتساب کمی مسکن مورد نیاز هم کار اسانی است چون میتوانیم از متقاضیان مسکن آمار بگیریم تعداد نفرات خانواده‌ها را حساب کنیم .و متراژ مسکن آنها را روی‌کاغذ بیاوریم ومتناسب با جمعیت ساکن در منطقه . مدرسه و درمانگاه و پارک وگورستان‌آن را هم به حساب آوریم وسپس یک منطقه کامل برای سکونت متقاضیان مسکن بوجودآوریم.

اما از آنجایی که این‌کمیت باچند عامل اصلی. بازمین ، مصالح‌ساختمانی ونیروی‌انسانی ارتباط پیدا میکند . بایدجامعه هم‌در آن‌دخالت داشته‌باشد.

در این مشارکت از روزنامه اطلاعات که مبتکر تشکیل این جلسات برای چاره اندیشی مشکلات مسکن هست تاسازمان مسکن ووزارت مسکن، همه باید شرکت کنند.

البته فاکتوردیگری همچنل سرمایه در کنار اینها قراردارد حالا وقتی که از نظر کیفی و کمی به نتیجه رسیدیم مسئله دیگر یعنی نحوه توزیع آن رو بروی ماقرار میگیردچون باید دید که متقاضی از چه گروههای اجتماعی است وچه درامدهایی‌دارد چون‌مسکن موضوعات دیگری مثل کیفیت، کمیت وتوزیع آن بین متقاضی مسکن وجود دارد و مسئله اساسی این است که بعد از آنکه مسکن رابه متقاضی‌تحویل دادیم چه خواهد شد.

فرض کنیم که ما به یک میلیون واحدمسکونی نیازداریم و آنرا هم احداث کردیم و به متقاضی تحویل دادیم، بایدید بعد از آن که صاحب مسکن ان را تحویل گرفت آیا میتواند آنرا نگاهداری کند؟ میتواند به‌اصلاح وتعمیر آن بپردازد؟

در کیفیت هم باید دانست‌که مسکن باید مطابق با سنت‌های اجتماعی واخلاقی ما احداث شود. مضافا که برنامه‌ریزی مسکن باید سوای شرایط‌فنی آن یعنی مقاومت در برابر حوادث طبیعی مثل زلزله طبیعی باید در رابطه باشرایط اقلیمی طراحی شود.

از طرفی تامین مسکن هم بتنهایی کافی نیست چون مسکن‌بدون خدمات‌شهری‌دردی را درمان نمیکند و قابل استفاده نخواهد بود. مثلا اگر مدرسه و بالا، فعالیت‌های خانه سازی داشته باشد، بلکه دولت باید برای درآمدهای پائین نخانه سازی بکند.

اگر قبول کنیم‌که زمین‌اساس کار مساله‌مسکن‌را تشکیل‌میدهد. باید معتقد شویم که دولت‌هنوز نتوانسته این مساله را حل کند، علاوه بر آن هنوز نتوانسته‌چارچوب‌هایی‌رابوجود بیاورد تا بخش خصوصی در این چارچوب، بمخانه سازی بپردازد.

شک نیست که لایحه زمین از لحاظ پسیکولوژی تاحدی آرامش‌بوجود اوردوموازافزایش قیمت زمین جلوگیری کرد.ولی هنوز مساله به شکل خودش باقی مانده است، چون این تاثیر روانی، کوتاه مدتخواهد بود وبمحض آنکه اثرش ازبین برود، مجددا بحران بوجود خواهد امد.

شیوه‌ای که در ممالک در حال رشد وتوسعه بکار گرفته میشود تهیه‌پروژه‌های توسعه‌ای هست، یعنی اینکه دولت زمین های بزرگ را به قطعات کوچک تقسیم میکند و به بهجت آبادها، یعنی بمسکن گران‌قیمت برای افراد مرفه نیازنداریم ولی بمنازی‌آباد ها برای طبقات کم درآمد فوق‌العاده احتیاج داریم تابه اقساط طویل‌المدت بهای آنرا بپردازند.

چون گروهی که در آنجا ساکن شده‌اند بهیچ وجه قدرت انرا ندارند که حتی پیش پرداخت مختصری هم برای مسکن مورد نیازشان تهیه کنند وبپردازند. در مساله مسکن ، نداشته‌باشیم ممکن است که مردم راه‌حل‌های دیگری راپیدا کنند وبچه را با سختی به مدرسه دورتری بفرستند که بهیچوجه قابل‌پسند ومناسب نخواهد بود بنابراین‌باید همگام احداث مسکن تمام نیازهای تکمیل کننده را هم در نظرگرفت تابامشکلات بعدی آنها برخورد نداشته باشیم.

احتساب کمی مسکن مورد نیاز هم کار اسانی است چون میتوانیم از متقاضیان مسکن آمار بگیریم تعداد نفرات خانواده‌ها را حساب کنیم .و متراژ مسکن آنها را روی‌کاغذ بیاوریم ومتناسب با جمعیت ساکن در منطقه . مدرسه و درمانگاه و پارک وگورستان‌آن را هم به حساب آوریم وسپس یک منطقه کامل برای سکونت متقاضیان مسکن بوجودآوریم.

اما از آنجایی که این‌کمیت باچند عامل اصلی. بازمین ، مصالح‌ساختمانی ونیروی‌انسانی ارتباط پیدا میکند . بایدجامعه هم‌در آن‌دخالت داشته‌باشد.

در این مشارکت از روزنامه اطلاعات که مبتکر تشکیل این جلسات برای چاره اندیشی مشکلات مسکن هست تاسازمان مسکن ووزارت مسکن، همه باید شرکت کنند.

البته فاکتوردیگری همچنل سرمایه در کنار اینها قراردارد حالا وقتی که از نظر کیفی و کمی به نتیجه رسیدیم مسئله دیگر یعنی نحوه توزیع آن رو بروی ماقرار میگیردچون باید دید که متقاضی از چه گروههای اجتماعی است وچه درامدهایی‌دارد چون‌مسکن

تهران و بطور کلی جامعه ما به شهرک‌های اقماری نیاز دارد

دولت در زمینه مسکن به نقش اصلی و سازنده‌اش کمتر توجه می‌کند و بیشتر به مسایل فرعی می‌پردازد

ایجاد آپارتمان های گرانقیمت ، اقتصاد جامعه‌مارا مختل‌کرده‌است

شرکت کنندگان در این بحث

سیدعلی صائب نماینده مجلس شورایملی
دکتر ادوارد بالاسانیان برنامه‌ریز شهری
مهندس اصغر طلامینایی‌معاون دانشکده‌فارابی
دکتر احمد عظیمی بلوریان شهرساز
علی شمس متخصص مسایل مسکن

★ در میزگرد اطلاعات مسائل ومشکلات مسکن از سوی گروهی کارشناس ، به‌بحث وتبادل‌نظر کشیده‌شد وهریک، نکات وموضوعی‌را عنوان کردند .

مسائل مسکن ـ مسکن،بخودی خود یکمسئله است ومسائل جنبی آن هم مثل آب و برق و آسفالت و کوچه و خیابان و مدرسه ودرمانگاه همسائل دیگری هستندکه باید بموازات مسکن ، شاید هم گاهی قبل از احداث مسکن مورد توجه قرار گیرد و مشکلات آن حل شود . چون‌اینها لازمه‌مسکن هستند .

این مشکلات به خاطر بی‌توجهی دولت ها به مسئله مسکن پدید آمده است مثل خانه سازی هایی که بوسیله بساز و بفروش‌ها احداث‌شده که ظاهری زیبا دارند ولی‌بطن آنها کلنگی است و مسلمادر چند سال آینده باید جایشان را به ساختمان های دیگری بدهند که مطابق نیاز روز جامعه و تکنولوژی پیشرفته آن روز احداث شود .

شهر هایی که هم اکنون در دنیا ساخته میشوند برمبنای این‌تکنولوژی خواهدبود در حالیکه هنوزهم مابدنبال‌سیستم قدیمی هستیم ، ما در احداث مسکن همیشه‌تابع زمین‌بوده‌ایم یعنی هر کجا که زمین بوده‌در آنجا ساختمان ساخته‌ایم ،در نتیجه ترافیک و مشکلاتش را بوجود آورده‌ایم در حالی‌که باید برای احداث مسکن به خارج از شهر ها رویاوریم و شهرک های اقماری در اطرافشهرهاایجاد کنیم،نهایت این شهرک ها باید خودکفا باشند ، یعنی تمام احتیاجات شهرکنشین ها را مثل مدرسه و درمانگاه را هم برای‌ساکنان همان شهرک بسازند، چه فایده‌ای دارد که مثلا به مردم شمس آباد اجازه ساختمان بدهیم تا فردای آنروز با آنها بخاطر فقدان آب و برق و اسفالت درگیر شویم در حالی که اگرشهرک‌ها ساخته‌شوند، این مشکلات را نخواهیم داشت .

تابرنامه نداشته‌باشیم..

علی صائب نماینده مجلس شورای ملی و مدیرعامل‌شرکت امکان :

این را باید قبول کنیم که روحیه‌استقلال طلبی درتمام جوامع وجود دارد و همه افراد هم دلشان میخواهد که یک چاردیواری کوچک از خودشان داشته باشند. اما شرایط‌اجتماعی امروزبگونه‌ای شکل گرفته که داشتن مسکن‌از هر مسئله دیگری مهمتر شده است بطوری که اگر کسی صاحب یک چاردیواری نباشد نه تنها زندگی برای او و مشکل خواهد شد بلکه بین افراد خانواده‌اش‌هم احساس‌حقارت خواهد کرد .

اما گرفتاری ما در مسئله مسکن ، به خاطر آن استکه برای این کار برنامه‌ای‌نداریم و چون برنامه نداریم ، ما هنوز در مسکن آمارو ارقام درستی نداریم، هنوز نمی‌دانیم به چه تعداد مسکن نیازداریم، چه تعدادواحد مسکونی‌داریم؟ چه تعدادی از آنها ارزانقیمت یا مستغلاتی است ؟

پولی که معادل اجاره بهای ماهانه‌اش میشود، بهای مسکن را بپردازد ، پس باید سیستم پرداخت‌اعتبارات‌مسکن بگونه‌ای باشد تا هر متقاضی مسکن بتواند از اعتبارات بانکی برای خرید مسکن بهره‌گیرد ولی حالا یکی از مسائل ما این است که بانکها متعادل با قیمت مسکن وام نمیدهند یاقیمت مسکن‌آنقدر بالا است که کسی نمیتواند با وام بانکی مسکن بخرد.

معمدترین مسئله توزیع مسکن همینجا مطرح میشود که حتی ۲۵ درصد درآمد افراد هم برای پرداخت اقساط مسکن کفایت نمی کند .

البته راه های دیگری هم هست مثل ایجاد خانه های سازمانی که دولت در مقابل ارائه آنها از متقاضی‌خدمات، می گیرد .

سخی دوم برای گروه دوم است که امکان خرید مسکن دارد ولی به سختی میتواند آنرا بدست آورد چون باید متقاضی‌پنجاه‌درصد قیمت‌مسکن را داشته باشد تا بتواند با اخذ وام ، مسکن خودش را خریداری کند .

گروه سوم‌هم کسانی‌هستند که امکانات مالی‌خرید مسکن‌را دارند حالا وقتی که‌این‌مسائل شناخته شدو همه آنهاحل‌شد فقط یک روی سکه را نشان می دهند چون مسئله مسکن مخصوصا از لحاظ کمیت بدون ایجاد رابطه با سایر مسائل ساختمانی قابل حل نخواهد بود. چون وقتی که از آجر و آهن و شیشه صحبت میکنیم باید آنرا جزیی از کل بدانیم، که در سایر فعالیت هاجنبی هم به آنها احتیاج داریم ، بنابراین باید این مسال رادر سطح ملی به مطالعه و بررسی بگذاریم .

زنجیر های بهم پیوسته

ملی شمس ـ متخصص در

ما اگر اوراق روزنامه ها را در همین چند سال ورق بزنیم می بینیم که دولت بیشتر از جمعیت مملکت خانه ساخته است چرا که هر روز یکمقام دولتی اعلام کردهکه فلان‌تعداد خانه سازی خواهد کرد ولی هنوز کمتر از نیمی‌از نیازمان خواهد شد ، شاید هم گاهی خانه‌ای ساخته نشده است. دولت‌باید به جای این حرف ها،ببرنامه ریزی بپردازد ، مثلا اگر برنامه خانه سازی کارگران تاکنون اجرا شده بود مسلما این نیاز را فوق‌العاده کاهش داده بود .

یک روز آمدند گفتند که‌اگر شرکت تعاونی مسکن درست کنید ، به شما زمین خواهیم داد . کمک خواهیم کردو هر نوع تسهیلاتی را بوجود خواهیم آورد . من به عنوان مثال شرکت تعاونی فرهنگیان اصفهان را اسم میبرم که‌هشت سال تشکیل شدهو در تمام این هشت سال ،مرتبا به شهرداری ، به کشاورزان و منابع طبیعی ، جنگلبانی و سازمان های دیگر مراجعه کرده‌اند ولی تاحالا موفقیتی بدست نیاورده‌اند.

دولت در بودجه سال‌جاری ۴۸ میلیارد ریال برای خانه سازی پیش‌بینی کرده است ولی این راه حل کامل نخواهد بود، چون غالب خانه هایی که ساخته می‌شود ، دولت بلافاصله آنها را به عنوان اجاره ،اشغال میکند .

آموزش وپرورش و شهرداری و سایر سازمان های دولتی ما بزرگترین اجارهنشین شده‌اند، چراکه مثلا محل دخانیات درخیابان قزوین قرار دارد ولی در خیابان ایرانشهر هم یک ساختمان بزرگ و مجللی را اجاره کرده است. این‌شیوه در همه سازمان های اداری مرسوم است که در نقاط مختلف، مخصوصا درشمال شهر بعناوین مختلف خانه‌ها را اجاره میکنند یا به کلام دیگر می بلعند و اجازه نمی‌دهند که این خانه های مستغلاتی برای مستاجر ساخته شود . دولت باید به‌بخش خصوصی کمک کند تابرای احداث خانه های ارزانقیمت پیشقدم شوند ، دولت باید همه اعتبارات و تسهیلات خانه سازی رابرای احداث مسکن ارزانقیمت اختصاص بدهد .

از طرف دیگر دولت باید برای مدارس و سازمانهای اداری، ساختمان های‌مناسب بسازد تانیاز آنها را به‌اجاره کم کند تاخانه های مستغلاتی زیاد شوند .

چندی قبل در المان‌بودم ودر همین مساله مسکن تحقیق میکردم، معلوم شد که بعد از جنگ جهانی دوم تاکنون فقط هفت درصد به هزینه مسکن اضافه‌شده ولی دراین جا نمیتوانیم رقمی را برای این افزایش ارائه‌کنیم چون حساب ان از دست‌ما خارج شده است .

ژاندارمری کشورشاهنشاهی استخدام‌میکند

ژاندارمری کشور شاهنشاهی بمنظور تکمیل کادر ثابت درجه داری خود برای آموزشگاه های گروهبانی (بهداری ،پلیس راه . مهندس. مخابرات . آجودانی. فنی هوائی دارائی . سررشته‌داری اردنانس . ترابری . مهناوی . موزیك . پیاده ژاندارم) با شرایط و امتیازات زیر داوطلب می‌پذیرد

۱ـ شرایط پذیرش :

الف ـ تابعیت دولت شاهنشاهی ایران .
ب ـ متدین به‌یکی از ادیان (اسلام. مسیحی. زرتشتی . کلیمی) .
پ ـ دارا بودن گواهینامه پایان دوره راهنمائی یا سوم متوسطه سابق یا پایان دوره ابتدائی (دارندگان مدارك تحصیلی بالاتر در صورت تساوی سایر شرایط حق‌تقدم خواهند داشت).
ت ـ حداقل‌سن۱۷ سال‌تمام وحداکثر۲۵ سال
ث ـ داشتن صحت مزاج و تناسب اندام برابر گواهی اداره‌بهداری‌ژاندارمری کشورشاهنشاهی
ج ـ حداقل قد ۱۶۰ سانتیمتر .
چ ـ نداشتن پیشینه کیفری و معروف نبودن به فساد اخلاق و عقیده .
ح ـ نداشتن‌همسروعائله تحت‌تکفل و اختیار ننمودن همسر در دوران تحصیل .
خ ـ سپردن ضامن معتبر .

۲ـ حقوق و مزایا :

الف ـ مدت دوره یکسال و داوطلبان در طول مدت تحصیل در آموزشگاه شبانه روزی بوده‌و هزینه تحصیل و خوراك و پوشاك و زیست آنها بعهده ژاندارمری کشور شاهنشاهی می‌باشد و ماهانه مبلغ ۳۷۵۰ ریال یا ۴۸۷۵ ریال برحسب مورد حقوق دریافت خواهند کرد .
ب ـ دانش آموزان پس‌از طی دوره آموزشگاه و موفقیت در آزمایشهای نهائی برحسب مورد و با رعایت اساسنامه مربوطه به درجه‌گروهبان دومی (دارندگان مدرك پایان دوره راهنمائی تحصیلی‌یا سوم‌متوسطه‌وبالاتر) یاگروهبانسومی (دارندگان گواهینامه پایان دوره ابتدائی)مفتخر ودرشروع‌خدمت‌ازحقوق‌و مزایای ماهانه بترتیب ۱۹۵۵۰ ریال و ۱۴۹۵۰ ریال استفاده و ازحساب پس‌انداز ویژه و بیمه‌درمانی عائله‌و خریداجناس مورد نیاز بقیمت ارزان از فروشگاه های اتکا بهره‌مند و حقوق و مزایا و ترفیعات بعدی آنان برابر قانون‌استخدام نیروهای مسلح‌شاهنشاهی خواهد بود .
پ ـ درجه‌دارانی‌که‌درمشاغل صفی‌یا فنی‌خدمت نمایند علاوه برحقوق ماهانه مبلغی نیز بین ۱۰۰۰ ریال تا پنجهزار ریال بعنوان حق صف‌یا حق فنی دریافت خواهند نمود .
۳ـ داوطلبان میتوانند برای کسب اطلاعات بیشتر وثبت‌نام از تاریخ نشر آگهی تا تامین احتیاجات همه‌روزه باستثنای ایام‌تعطیل ازساعت ۷٫۳۰ صبح الی ۱۶ با در دست داشتن اصل مدرك‌تحصیلی و شناسنامه عکس‌دار و ۶ قطعه عکس ۴×۶ در تهران به نشانی :
خیابان مولوی ـ سربازخانه ناحیه‌ژاندارمری مرکز ـ کمیته استخدام مرکزآموزش کادرثابت درجه‌داری ژاندارمری کشور شاهنشاهی و در شهرستانها به نواحی . هنگ‌ها و پاسگاه های ژاندارمری کشور شاهنشاهی مراجعه نمایند. م‌الف ۳۶۰۸

ژاندارمری کشور شاهنشاهی

آگهی‌پذیرش‌دانشجوبرای‌دوره‌پرستاری

دانشکده های گروه پزشکی وابسته بدانشگاه تهران برای دوره دوساله پرستاری درسطح دانشبهری (فوق‌دیپلم) تعدادی دانشجوی دختر از طریق مصاحبه بشرح زیر میپذیرند .

۱ـ دانشکده پزشکی پهلوی (۵۰ نفر)
۲ـ دانشکده پزشکی داریوش‌کبیر (۳۰نفر)
۳ـ دانشکده پزشکی رازی (۵۰)نفر

شرایط داوطلبان

۱ـ داشتن برگ شرکت در آزمون همگانی سال ۳۷ـ۳۶ (نیمه اول یا دوم) .
۲ـ سن بین ۱۷ تا ۲۵ سال
۳ـ داشتن سلامت جسم و روان به تائید پزشکان معتمد دانشگاه تهران .

آموزش بمدت‌دوسال‌بصورت غیر شبانه‌روزی می‌باشد و ماهیانه مبلغی بعنوان کمك هزینه تحصیلی به دانشجویان پرداخت میشود.پذیرفته شدگان باید تعهد نمایند دوبرابر مدت تحصیل در مراکز درمانی وابسته به دانشگاه‌تهران‌خدمت نمایند .

داوطلبان باید ضمن انتخاب دانشکده‌ایکه مایل به تحصیل می‌باشند فرم ذیل را تکمیل و ازتاریخ انتشاراین‌آگهی تاروز دوشنبه۲۵ر۲ر۳۷ باپست سفارشی به آدرس دانشکده موردانتخاب خودکه ذیلا درج گردیده ارسال نمایند .

۱ـ داوطلبان دانشکده پزشکی پهلوی به آدرس: میدان‌کندی نبش پرچم پلاك۲۷۸آموزشگاه پرستاری وبهیاری دانشکده پزشکی پهلوی .
۲ـ داوطلبان دانشکده پزشکی رازی به آدرس خیابان سعدی شمالی بیمارستان امیراعلم دفتر امورپرستاری .
۳ـ داوطلبان‌دانشکده پزشکی‌داریوش‌کبیر به آدرس امیرآباد شمالی ـ اول خیابان فرخ‌زاد مصاحبه درساعت «۹»صبح روزشنبه۶ر۳ر۲۵۳۷ برای‌هر دانشکده‌درمحل نشانی های فوق‌برگزار میگردد .

اینجانب نام ونام‌خانوادگی ـ نام پدر ـ تاریخ تولد
شماره شناسنامه ـ محل صدور
با ارسال مدارك زیر مایلم در مصاحبه‌دوره دوساله فوق دیپلم پرستاری دانشکده پزشکی پهلوی ☐ دانشکده پزشکی داریوش کبیر ☐ دانشکده پزشکی رازی ☐ شرکت نمایم .
۱ـ فتوکپی شناسنامه یکبرك . ۲ـ فتوکپی کارنامه آزمون همگانی‌یکبرك.
۳ـ عکس ۴×۳ دو قطعه . ۴ـ رسیدبانکی‌مبنی برپرداخت‌مبلغ«۳۰۰» ریال بحساب شماره «۳۱۵۶» بانك عمران‌شعبه امیرآباد جنوبی .
آدرس ـ شماره تلفن ـ امضاء

م الف ۳۱۹۶ **دانشگاه تهران**

انجمن ملی حمایت کودکان جهت تکمیل کادر مورد نیازخود به‌افراد مشروحه زیر نیازمند است

عنوان	شرایط لازم
مربی گفتار درمانی	لیسانس
کارشناس مهدکودك	لیسانس (آموزش قبل‌از دبستان)
مربی موسیقی	دیپلم (آشنائی کامل)

متقاضیان میتوانند از تاریخ نشر آگهی به مدت یك هفته به امور پرسنلی انجمن ملی حمایت کودکان واقع در اوین خیابان دانشگاه‌ملی خیابان کودك‌یار مراجعه نمایند .
م‌الف ۳۶۰۶

با تغییر تشکیلات آموزش و پرورش کشور

هراستان دارای شورای آموزش و پرورش خواهد شد

این شوراها اختیارات شورای عالی آموزش‌وپرورش‌را دراستان خود خواهند داشت

شورا های استان اجازه تاسیس مدرسه غیر دولتی صادر خواهند کرد .

مدیران کل استانها هر ۳ماه یکبار در یك اجلاس عمومی دستور های کلی را دریافت خواهند کرد

لایحه « مدیریت ، سازمان و تشکیلات وزارت آموزش‌و پرورش » بزودی به پارلمان تسلیم خواهد شد. قانون‌فعلی تشکیلات وزارت آموزش و پرورش دهها‌سال پیش‌تصویب شده است .

اساس لایحه جدید آنطور که از اظهارات‌آقای دکترگنجی برمی‌آید بر غیر متمرکز شدن امور آموزش و پرورش کشور استوار است ، یعنی پس از تصویب این لایحه ، آموزش و پرورش کشوربه صورت استانی درخواهدآمد. ایجاد شوراها ی آموزش و پرورش منطقه‌ای که ۹ سال‌از تصویب قانون آن میگذرد ، نخستین قدم در راه منطقه‌ای شدن آموزش‌و پرورش‌کشور بود زیرا دیگر نمی شددهها هزار مدرسه را از تهران‌اداره کرد و با تصویب لایحه‌جدید، این کار کاملا از حالت متمرکز خارج خواهد شد و مدیران کل آموزش و پرورش استان ها اختیارات‌تام خواهندداشت البته در کنار هرکدام از آنها یک شورای‌آموزش وپرورش پیشنهاد های آنها را تصویب وبر کارهایشان نظارت‌خواهند داشت این شورا در حقیقت همان شعب شورای عالی فرهنگ قدیم است که تعطیل شدن آنها یک اشتباه فرهنگی خوانده شده است .

شوراهای مورد بحث با شوراهای آموزش و پرورش منطقه‌ای که هدف‌از ایجاد آن صرفا حل مسائل مالی‌واداری بوده است فرق خواهدداشت یعنی هر شهرستان و بخش مستقل آموزشی همچنان شورای منطقه‌ای خواهد داشت، ولی هر استان‌دارای شورای آموزش و پرورش استان خواهد بود .

شوراهای آموزش و پرورش استان قادر خواهند بودمانند شورای‌عالی آموزش‌وپرورش وپرورش‌آئین‌نامه های‌مدارس را برای استان خود با توجه به اوضاع‌اقلیمی ومسائل‌دیگر اصلاح کنند و یا مواد تازه‌ای برآن‌بیفزایندمثلا شرایط احراز مدیریت مدرسه یا تاریخ‌آغاز سال تحصیلی و پایان آنرا تغییر دهند .همچنین اختیارات قانونی شورای عالی آموزش وپرورش در مورد صدور اجازه‌تاسیس مدارس‌غیردولتی بشوراهای‌استان دادهخواهد شد . اعضای شوراهای‌استان عموما از میان فرهنگیان و فرهنگ دوستان و کارشناسان مسائل‌فرهنگی‌برگزیده خواهند شد . باایجاد شوراهای‌استان در قانون شوراهای منطقه‌ای نیز با توجه به تجربه هائی‌که بدست آمده است تجدید نظر به عمل خواهد آمد و نحوه انتخابات این شورا ها و ترکیب اعضای‌آن تغییر خواهد کرد .

در نظام غیر متمرکز آموزش و پرورش که پس از تصویب لایحه مورد بحث به اجرا درخواهد آمد ، مسئولان استان ها با اختیارات بیشتری عمل خواهند کرد، بنابراین‌امر نظارت بر کار آنهاوگزارش دهی بیشترو دقیقتر خواهد شد و نظر بر آن است که‌هر سه ماه یک بار مدیران کل آموزش و پرورش استان ها دریک محل جمع‌شوندو ضمن تبادل نظر ، مشکلات خود را مطرح سازند و نیز ازتصمیمات تازه مرکز آگاه‌و توجیه‌شوند.

انوشیروان کیهانی زاده

درددلهای فرهنگی

راه تشکیل‌مجمع عمومی بانك فرهنگیان

دکتر گنجی وزیر آموزش وپرورش چند روز پیش طی دستورالعملی ازسهام داران بانک فرهنگیان که همه فرهنگی هستند خواست که بطور وسیع درمجمع عمومی این بانک که عنقریب برگزار می شود شرکت جویند و نیز بـه مقامات مسئول تاکید کرد و مسائل شرکت عموم سهامداران را در مجمع عمومی بـانک فراهم کنند ، ولی ادارات نواحی‌آموزش و پرورش به مدارس بخشنامه کرده‌اند در هر واحد فرهنگی سهامداران از میان خود یک «وکیل» تعیین کنندو این‌وکیلان «نماینده» ناحیه را برگزینند و فقط این نمایندگان در مجمع عمومی شرکت‌جویند یعنی در حقیقت‌انتخابات‌مجمع عمومی‌سه مرحله‌ای باشد !

من نمی دانم که این کار در ایران سابقه دارد و مغایر قانون تجارت‌نیست یا هست ؟ در هر حال شرکت عـموم سهامداران مجمع عمومی جایزتراست اگر قانون تجارت در این زمینه ساکت است باید دید در سایر کشور ها،شرکت هائی که سهامداران متعدد دارند چگونه مجمع عمومی خود را برگزار می کنند. درهرحال‌به نظرمن‌اگر عموم‌سهامداران در مجمع عمومی شرکت کننده نه‌تنها درست‌تر است ، بلکه‌آزمایش خوبی‌برای شرکت مردم در یک امر عمومی خواهد بود ، مخصوصا که همواره آقای دکتر گنجی معلمان را به مشارکت‌در حل‌مسائل آموزشی و امور مربوط به رفاه خود ترغیب کرده است . اگر گفته می شود که ممکن است سالنی به وسعت زیاد برای برگزاری مجمع عمومی بانک فرهنگیان‌پیدا نمی‌شود باید توجه‌داشت‌که شرکت تعاونی مصرف فرهنگیان به همین تعدادسهامدار دارد .

معلم ناحیه ۱۵
(تلفنی)

چرا استثناء

اداره کل آموزش و پرورش تهران طی بخشنامه‌ای خطاب به همه مدارس دستور داده است به استثناء مدارسی که حوزه برگزاری امتحانات نهائی استدیگر مدارس حق ندارند امتحانات داخلی خود را زودتر از تاریخ مقردرآئین نامه‌برگزار کنند ، یعنی امتحانات داخلی حدودنیمه خرداد باید برگزار شود .

بخشنامه اداره کل بسیار بموقع صادر شده است،ولی قانون استثناء پذیر نیست ، چرا باید شاگردان مدارسی که حوزه امتحانی هستند ، چند هفته زودتر دروسشان پایان یابد ،یعنی کمتر از کلاس استفاده کنند ؟ مگر امتحانات نهایی چه زیانی برای کلاس های داخلی داردکه‌باید آنها را تعطیل کرد . امتحانات نهایی در تالار های مدارس انجام میشود نه در کلاس ها و محوطه مدرسه ، پس کلاس ها می توانند بطور عادی به کار خود ادامه دهند ویا اصولا حالا که امتحانات نهایی استانی شده است تاریخ آنرا بعد از ۱۵ خرداد تعیین کنند، چه عیبی دارد ؟

و. حسینی (ولی طفل)

مشاور فرهنگی پاسخ میدهد

مشاور فرهنگی

مشاور فرهنگی اطلاعات هر روز به استثنای‌تعطیلات، از ۸ بامداد تا ساعت ۱۴ آماده پاسخ گفتن به سئوالات شما و شنیدن درد دلهایتان است و هفته گذشته روزانه به طور متوسط به۵۰تلفن پاسخ گفته است. تلفن وی «نوشیروان کیهانی زاده» همچنان ۳۲۸۳۳۳ است .

۱۱هزارمعلم غیر دولتی بزودی رسمی می شوند

زهرا معصومی (تهران) :

س ـ وضع رسمی شدن معلمان غیر دولتی مدارس مشمول فرمان که از سال ۲۳۳۳ از صندوق دولت حقوق دریافت می دارند درچه مرحله‌ای است و این عده چند نفرند ؟

جـ معلمان مدارس غیردولتی مشمول فرمان که قراراست رسمی شوند حدود ۱۱ هزار نفرند. قانون مربوط به رسمی شدن این عده چند ماه پیش به تصویب پارلمان رسیده است و اینك آئین‌نامه اجرائی مربوط آخرین مراحل خود را می‌گذراند، لذا عنقریب این قانون به اجرا درخواهد آمد.

مرکز تربیت و بازآموزی معلمان

یك دیپلمه (تلفنی) :

س ـلطفا درباره « مرکز تربیت‌و بازآموزی معلمان کشور »که این روزها گزارش های متعددی در باره آن انتشار می‌یابد توضیح‌بیشتری بدهید ؟

جـ از آنجا که تربیت معلم و نیز بازآموزی معلمان فعلی موضوعی حائز اهمیت است و در حال حاضر حدود ۵۸ هزار دانشجو در دانشسرا های کشور تحصیل میکنند وسالانه ۵۰ تا۷۰هزارمعلم در کلاس‌های کوتاه مدت بازآموزی می بینند تصمیم براین گرفته شد که‌براساس قانون هیئت های‌امناء « مرکز تربیت وباز آموزی معلمان کشور » بوجود آید تابه‌امر تربیت معلم توجه بیشتری شود ونخستین جلسه هیئت امناء این‌مرکز دهم‌اردیبهشت ماه جاری تشکیل شدو این نخستین بار است که چنین مرکزمهمی‌درایران تشکیل میشود.

شرایط لازم‌برای ورود به دوره فوق لیسانس‌در آمریکا

اکبر مصطفوی (تهران) :

س ـآیا همه دانشگاه های امریکا از خارجیانی‌که داوطلب تحصیل در دوره های بالاتر از لیسانس هستند نمره قبولی تافل میخواهند ؟

جـ یکی از شرایط پذیرش دانشجوی خارجی در بسیاری از دانشگاه ها ومدارس عالی امریکا آوردن نمره قابل قبول در امتحان تافل است که هرماه یك‌باربرگزار میشود. پاره‌ای از دانشگاه های امریکا از روی معدل لیسانس دانشجو می‌پذیرند و متوسط معدل قابل قبول برای آنها «۳» است . پاره‌ای نیز پذیرفته شدن در امتحان «جی. آر. تی.»لازم دارند . برخی نیز مجموع اینها را می‌خواهند، بعلاوه مصاحبه معدودی از مدارس عالی امریکاکه خود کلاس انگلیسی برای دانشجویان خارجی دارند ، دانشجو رانخست امتحان میکنند سپس او را برحسب قوه به‌یکی از کلاس ها می‌فرستند و پس‌از این‌که«انگلیسی امریکایی»یاد گیرد می‌تواندواحدآکادمیك انتخاب کند، یعنی وارد دوره‌مورد نظرخود شود. این کلاسها دارای شهریه سنگین است و بیشتر ایرانیان ترجیح میدهندقبل از معرفی خود به‌دانشگاه به مدارس مجانی «ادالت اسکول » بروندو انگلیسی یاد گیرند و پس‌از گذراندن امتحان تافل در دانشگاه ثبت‌نام کنند .دراین زمینه بعدا یك گزارش مشروح در همین صفحه چاپ خواهیم کرد.

درمحافل فرهنگی

تعیین مدیرانی که شرایط‌احرازشغل ندارند

بقرار اطلاع وزیر آموزش وپرورش‌با توجه به تعصبی که در ارزشیابی دقیق از کار مدارس دارد، به مدیر کل آموزش و پرورش تهران دستور اکید داده است که بررسی تازه‌ای از تحصیلات، سنوات‌خدمت ودوره‌های کارآموزی مدیران فعلی مدارس به عمل آورد تا چنانچه مدیری واجد شرایط احراز شغل مدیریت مندرج درآئین نامه‌های مدارس نباشد این سمت درتابستان به شخص واجد شرایط لازم داده شود. البته گفته میشود که‌طبق دستور وزیر، پرسشنامه‌ای در این زمینه‌به مدارس‌فرستاده خواهد شد و سپس این پرسشنامه‌ها با پرونده استخدامی‌مدیران مطابقت‌دادهخواهد شد و مدیرانی که شرایط مندرج در آئین‌نامه‌های مدارس‌مصوب‌شورای عالی‌آموزش وپرورش واجد نیستند مشخص خواهندشد. این‌آئین‌نامه‌ها نصاب تحصیلات، سنوات خدمت ودوره‌های کارآموزی برای احراز مدیریت مدارس را روشن ساخته است.

همچنین شنیده شده است که وزیر آموزش وپرورش در نظر دارد یک «بانک داوطلبان مدیریت» تشکیل دهد و این عده آموزشهای لازم را ببینند تا هر وقت که‌لازم بود یعنی هر مدرسه‌ای که مدیر آن‌بازنشسته شود، یا کنار برود و یا برکنار شود، و همچنین مدارس جدیدالتاسیس بمدیریت منصوب شوند. از این افراد به عنوان «مدیر جانشین» هنگام بیمار شدن و یا مرخصی رفتن مدیر اصلی استفاده می‌شود تاعملا لیاقت خود را نشان دهند و کار ـ آموزی ببینند.

چرا مهندس زنگنه در جلسات شورای آموزش و پرورش تهران شرکت نمیکند ؟

در محافل فرهنگی تهران صحبت ازعدم شرکت آقای مهندس مظفر زنگنه رئیس انجمن شهرستان تهران در شورای‌آموزش وپرورش منطقه‌ای این شهر است. طبق قانون، رئیس انجمن شهرستان بمناسبت این سمت خود یکی‌از اعضای دایمی‌شورای آموزش وپرورش منطقه است . آقای‌مهندس زنگنه ظاهرا در یکسال ونیمی که از عمر دوره فعلی شورای آموزش و پرورش منطقه تهران می‌گذرد فقط در ۲ـ۳ جلسه این شورا شرکت کرده است. وی دردوره قبل شورا فعالانه شرکت می‌کرد ونظرات موثری ابراز می‌داشت. هنوز معلوم نیست که چرا مهندس زنگنه از این دوره‌شورا راضی نیست. لازم است وزارت آموزش وپرورش با او تماس گیرد واز نظراتش آگاه شود وعلت عدم شرکت او را که یک الزام قانونی است بداند و در صدد رفع مشکل برآید.

مشاوره وزیر

آقای محمود رستگارپور به سمت مشاور وزیر آموزش وپرورش و مسئول هماهنگی دفاتر حوزه وزارتی منصوب شده است . وی‌در این سمت‌جای آقای محمودنیلفروشان را گرفته است که برای ادامه تحصیل به اروپا رفته است.

همزبان

همزبانی مهمترین عامل تفاهم بین شما و «هما»

ایرانیان‌درتاریخ‌وتمدن‌کهن‌خودبه میهمان‌نوازی شهرت داشته‌اند . هما که‌یک شرکت‌هواپیمائی‌ایرانی‌و در سطح‌بزرگترین‌شرکتهای‌هواپیمائی بین‌المللی قرار گرفته است با اندوخته‌های فراوانش وراء استانداردهای‌بین‌المللی‌خدمات میباشد . بدلیل سنت خاص میهمان نوازی که ایرانیان را همیشه متمایز داشته، همزبانی را در ارتباط های خود در نظر دارد ، هنگامیکه با هواپیمائی‌ملی‌ایران " هما " سفر میکنید با اخلاق و سنت و زبان ایرانی برخورد دارید و بهمین جهت ما میدانیم مسافر ایرانی در طول پرواز چه نیازهائی دارد .

" هما " با اتکاء به هفده سال خدمتگزاری سودمند ، در برخوردهای دلپذیر و برخورداری از فرهنگ کهن تجربه خود را عرضه میدارد .

این رمزپیوستگی شما است با هما بعنوان یک شرکت هواپیمائی‌ایرانی‌توام با استانداردهای بین‌المللی که از سنت‌های دلپذیر ایرانی نیز بهره‌منداست .

هواپیمائی ملی ایران . هما .

برای کسب اطلاعات بیشتر به آژانس مسافرتی خود و یا دفاتر هواپیمائی ملی ایران :

خیابان فردوسی ویا خیابان شاهرضا مراجعه‌نمائید . تلفن رزرواسیون ۹۶۹۰۸۱ـ ۹۶۵۰۱۱ـ ۹۷۹۰۱۱

پیرو آگهی مورخه ۲۸ر۱ر۳۷

چون پیشنهادات واصله در مورد خرید پوست و روده و دنبه گوسفند سال جاری (از۳ر۳ر۳۷ تا ۳ر۳ر۳۸) کافی نبود لذا مزایده این قسمت از آلایش به این‌شرح تجدید وقت می گردد.

خواهشمند است بعد از گرفتن برك مشخصات مزایده از حسابداری مدیریت در سازمان اتکا تاساعت ۱۳ روزچهارشنبه ۲۰ر۲ر۳۷ پیشنهادات لاك ومهر شده خود را که فیش‌بانکی سپرده معینه در برك مشخصات در آن باشددرمقابل‌رسید به‌حسابداری مدیریت تحویل و درساعت ۱۰ روز یکشنبه ۲۴ر۲ر۳۷ جهت قرائت پیشنهادات در هیئت مدیره سازمان حضور بهمرسانید.

مدیر امور کشتارگاه سازمان اتکا

آگهی مزایده بولدوزرو بالابر

سازمان آب منطقه‌ای تهران یک دستگاه بولدوزردی ۸ کاترپیلا ویك دستگاه‌بالابرخودرادر روز۱۹ر۲ر۳۶ از طریق مزایده بفروش میرساند .

خریداران میتوانند در روز های ۲۷ و ۲۸ اردیبهشت ماه ۳۷ از ساعت۹ صبح الی ۲ بعدازظهر بمحل سد فرحناز پهلوی واقع در جاده تهران آبعلی مراجعه و از دو دستگاه مذکور بازدید بعمل آورند و برك شرایط شرکت در مزایده را از دفتر سد دریافت نماید .

حضور در جلسه مزایده برای شرکت کنندگان آزاد است .

سازمان آب منطقه‌ای تهران

جمعیت همکاری همسران اعضای وزارت امور خارجه، از بیمارستان کودکان شماره ۲ (مفید) بنیاد نیکوکاری والاحضرت شاهدخت شمس پهلوی دیدن کردند

بامداد روز چهارشنبه‌سیزدهم اردیبهشت‌ماه ، جمعیت‌همکاری همسران اعضاء وزارت امور خارجه از بیمارستان شماره۲ کودکان (مفید) بنیادنیکوکاری والاحضرت شاهدخت شمس پهلوی)که یکی از مدرن‌ترین و مجهز ترین بیمارستان های تخصصی کودکان در سطح جهانی میباشد ،بازدید بعمل آوردند .

★ ۳۵ سال سابقه‌فعالیت

در این مراسم ، ابتدا آقای علینقی سعید انصاری رئیس هیئت مدیره و مدیر عامل‌بنیاد نیکوکاری‌و الاحضرت شاهدخت شمس پهلوی به بازدیدکنندگان که همسر آقای‌خلعت بری‌وزیر امور خارجه که ریاست این هیئت را به عهده دارند خیـر مقدم گفت وطی سخنانی‌اظهار داشت :

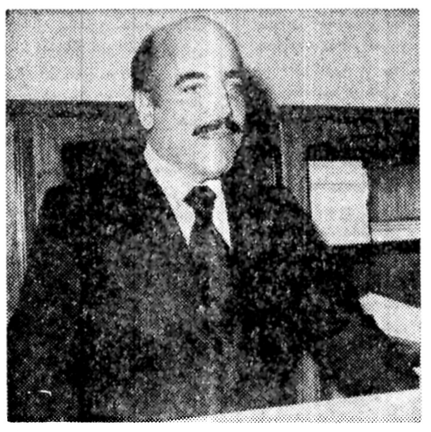

★ آقای علینقی سعید انصاری رئیس هیئت مدیره ومدیر عامل بنیاد نیکوکاری والاحضرت شاهدخت شمس پهلوی در مورد پیشرفتها و کار های انسانی‌بنیاد ظرف سالهای اخیرمطالبی‌بیان‌نمود.

سایر نقاط کشور است‌که البته متاسفانه از لحاظ پزشک بـا کمبود مواجه هستم و ایـن کمبودی است که در سطح مملکت وجود دارد. از مسئله بهیار و کمک‌بهیارنیز کم‌داریم. با اینحال ما هم اکنون درفکر ایجاد یک دانشکده پزشکی هستم که امیدواریم تا چندسال دیگر بتوانیم از پزشکان‌فارغ‌التحصیل این دانشکده بـرای موسسات‌درمانی خودوکشور استفاده کنیم .

علاوه براین با انتشارمجله مهر به آگاهی‌و دانش‌جوانان ونوجوانان کمکـی کنیم‌و در رفع مسائل و مشکلات آنها می کوشیم و به آنها میاموزیم‌که کشور ما در گذشته چه بوده وامروز چگونه است .

★ فعالیت های پزشکی‌و درمانی

سی و پنج سال پیش بـا بودجه شخصی والاحضرت شاهدخت شمس پهلـوی بیمارستان کوچکی با چنـد تختخواب در محل مجلس‌سنا بوجود آمدکه‌در واقع‌شالوده بنیاد نیکوکاری‌بود . در حال حاضر ما۳واحد بزرگ‌درمانی داریم که بصورت شبکه کارمی کنند و کودکان‌بیمار رامعالجه مینمایند . علاوه براین۳واحد درمانی ، ۲ مدرسه پرستاری و بهیاری ، بخش مرکزحمایت مسمومین و کنترل سم‌وبنیز انستیتو بهداشت‌و بیماری‌های کودکان‌کتاسیس شده‌و فعالیت میکند .

نوع فعالیت درمانی بنیاد ، معالجه و مداوای کودکان‌از بدو تولد تا ۱۲ سالگی است.

ضمنا ۳ کتاب علمی‌در زمینه پزشکی و بیماریها و مداوای اطفال منتشرکرده‌ایم که‌درواقع خدمتی است ارزنده بمجامعه پزشکی کشور و حتی جهان‌و مهمترین آنها کتابی‌است که در باره بیماریهای «گزاز» نوشته شده .

دکتر نجفیان در ادامه سخنانش گفت :

طبق آمار در سال۲میلیون ویزیت انجام می‌دهیم کمتامل انواع بیماری های عفونی ، اسهال و استفراغ ، ریوی و بیماریهای خونی‌و غیره‌است. بیماری گزاز که ۱۰ سال پیش ۹۵ درصد بود امروز در اثر کوشش های بنیاد به کمتر از ۴۵ درصد کاهش یافته است.

اما در مورد بیمارستانی‌که امروز مورد بازدید مهمانان گرامی قرار می گیرد بایدبـه عرض برسانم قبل از اینکـه آقای سعید انصاری‌مسئولیت‌و مدیریت بنیاد را به عهده‌بگیرند ما یک بیمارستان کوچک ۴۰ تختخوابی داشتیم .آقای مفید مردنیکوکارو‌خیر باآگاهی از نحوه فعالیت ما و با وجه بـه کهش میزان بیماریهای اطفال در ایران که نتیجه مستقیم کوشش بنیاد بود، قطعه‌زمینی با مقداری پول به بنیاد اهداء کرد که با یک برنامه ریزی‌که ۵سال طول کشید، بیمارستانی ساخته شد که امروز مـورد بازدید حضار محترم قرار می‌گیرد . در اینجا باید اشاره‌کنم که علاوه براینکه ما بیماریهای اطفال را درمان میکنم، بخش های داخلی ، آی.سی. یو ، چشم پزشکی ، فیزیوتراپی ، جراحی و غیره ... داریـم و تلاش می کنیم در راه خیر خواهانه‌ای که گام نهاده‌ایم تا آنجا کمی توانیم پیش‌برویم‌ـ و انتظار داریم‌دراین راه‌انسان های نیکوکار ازهمکاری به ما دریغ نکنند .

★ بازدید از بیمارستان

پس از سخنان آقای دکتر نجفیان معاون آموزشی بنیاد نیکوکـاری والاحضرت شاهدخت شمس پهلوی‌بانوان عضو جمعیت همکاری همسران اعضاء وزارت امور خارجه‌از قسمت های مختلف بیمارستان شماره ۲ کودکان(مفید) بازدید کردندو درهرقسمت‌توضیحات لازم از طرف‌مسئولین مربوطه در اختیار بازدید کنندگان قرار گرفت .

★ بازدیدکنندگان از قسمت های مختلف بیمارستان‌شماره ۲ کودکان دیدن کردند کـه در هرقسمت توضیحات‌لازم توسط مسئولان مربوطه داده شد .

سرکار علیه بانو خلعتبری، اعضای محترم جمعیت‌همکاری همسران اعضاء وزارت امور خارجه ...

قبل از بازدید از این‌بیمارستان لازمست به نکته‌ای اشاره کنم و ان اینکه امیدوارم تلاش ماو شما در راه هدف های انسانی که داریم مثمر ثمر و اقع‌گردد. بنیاد نیکوکاری والاحضرت شاهدخت شمس پهلوی کمدر سطح مملکت فعالیت دارد ، سابقه بسیار زیادی دارد،یعنی روزی‌کهوالاحضرت شاهدخت نیکوکار شمس پهلوی به فکر افتادند موسسه‌ای ایجاد کنند که بتواند کودکان معصوم را از بدو تولد تا ۱۲ سالگی‌که در واقع دوران آسیب پذیری کودکان از لحاظ بیماری های گوناگون است ، از چنگال بیرحم مرگ و بیماری نجات دهند،جامعه‌ما مواهب‌امروزی را نداشت .با اینحال بنیادکار خود را شروع کرد و بفرمان شاهنشاه آریامهر زمینی نیزدر اختیار بنیاد قرار گرفت‌وباین ترتیب با بودجه شخصی والاحضرت شاهدخت شمس پهلوی فعالیت بنیاد شروع‌شد. تا اینکه بنده افتخار خدمت به والاحضرت نیکوکار را پیدا کردم و والاحضرت فرمودند که در فعالیت های بنیاد کمیک کار اجتماعی و انسانی است شرکت کنم . باید اعتراف کنم که در شروع فعالیت ،موفقیت بنیاد چندان چشمگیر نبود و هرچند دکتر ها و همه ماتلاش می کردیم ، اما بدلیل نبودن امکانات و ضعف تجهیزات پزشکی وناشناخته بودن‌خیلی از بیماریها ، و علل دیگر این تلاش و کوشش آن چنانکـه باید ثمربخش نبود ، تا آنجا که والاحضرت‌به بنده‌فرمودند که بنیاد را یا خودت اداره‌کن، یا تعطیلش کن ...

بهر حال بنده تصمیم‌گرفتم دامنه فعالیت‌های‌بنیاد راتوسعه بدهم وباذوق وشوق فراوان افرادی را که میدانستم از احساسات و عواطف انسانی بهره‌مند هستنددعوت بهمکاری کردم و باکمک این انسان‌های نوع توانستیم بنیاد را به مرحله‌ای که مورد نظـر والاحضرت شاهدخت شمس پهلوی‌بنیانگزار نیکوکارآن‌بوده است‌برسانیم‌و امروزخوشحالیم که رضایت خاطر والاحضرت میکوکار را فراهم آورده‌ایم.

آقای سعید انصاری‌درادامه سخنانش افزود :

بنیاد نیکوکاری و الاحضرت شاهدخت شمس‌پهلوی‌که‌امروز ۲۵ سال از عمر آن میگذرد ، دارای ۲۸ سازمان درمانی،۲ بیمارستان بزرگ در تهران و تعدادی درمانگاه در تهران و سایر نقاط کشور است‌که البته متاسفانه از لحاظ پزشک بـا کمبود مواجه هستم و ایـن کمبودی است که در سطح مملکت وجود دارد. از مسئله بهیار و کمک‌بهیارنیز کم‌داریم. با اینحال ما هم اکنون درفکر ایجاد یک دانشکده پزشکی هستم که امیدواریم تا چندسال دیگر بتوانیم از پزشکان‌فارغ‌التحصیل این دانشکده بـرای موسسات‌درمانی خودوکشور استفاده کنیم .

ملاوه براین با انتشارمجله مهر به آگاهی‌و دانش‌جوانان ونوجوانان کمکـی کنیم‌و در رفع مسائل و مشکلات آنها می کوشیم و به آنها میاموزیم‌که کشور ما در گذشته چه بوده وامروز چگونه است .

★ فعالیت های پزشکی‌و درمانی

سی و پنج سال پیش بـا بودجه شخصی والاحضرت شاهدخت شمس پهلـوی بیمارستان کوچکی با چنـد تختخواب در محل مجلس‌سنا بوجود آمدکه‌در واقع‌شالوده بنیاد نیکوکاری‌بود . در حال حاضر ما۳واحد بزرگ‌درمانی داریم که بصورت شبکه کارمی کنند و کودکان‌بیمار رامعالجه مینمایند . علاوه براین۳واحد درمانی ، ۲ مدرسه پرستاری و بهیاری ، بخش مرکزحمایت مسمومین و کنترل سم‌وبنیز انستیتو بهداشت‌و بیماری‌های کودکان‌کتاسیس شده‌و فعالیت میکند .

نوع فعالیت درمانی بنیاد ، معالجه و مداوای کودکان‌از بدو تولد تا ۱۲ سالگی است.

ضمنا ۳ کتاب علمی‌در زمینه پزشکی و بیماریها و مداوای اطفال منتشرکرده‌ایم که‌درواقع خدمتی است ارزنده بمجامعه پزشکی کشور و حتی جهان‌و مهمترین آنها کتابی‌است که در باره بیماریهای «گزاز» نوشته شده .

دکتر نجفیان در ادامه سخنانش گفت :

طبق آمار در سال۲میلیون ویزیت انجام می‌دهیم کمتامل انواع بیماری های عفونی ، اسهال و استفراغ ، ریوی و بیماریهای خونی‌و غیره‌است. بیماری گزاز که ۱۰ سال پیش ۹۵ درصد بود امروز در اثر کوشش های بنیاد به کمتر از ۴۵ درصد کاهش یافته است.

اما در مورد بیمارستانی‌که امروز مورد بازدید مهمانان گرامی قرار می گیرد بایدبـه عرض برسانم قبل از اینکـه آقای سعید انصاری‌مسئولیت‌و مدیریت بنیاد را به عهده‌بگیرند ما یک بیمارستان کوچک ۴۰ تختخوابی داشتیم .آقای مفید مردنیکوکارو‌خیر باآگاهی از نحوه فعالیت ما و با وجه بـه کهش میزان بیماریهای اطفال در ایران که نتیجه مستقیم کوشش بنیاد بود، قطعه‌زمینی با مقداری پول به بنیاد اهداء کرد که با یک برنامه ریزی‌که ۵سال طول کشید، بیمارستانی ساخته شد که امروز مـورد بازدید حضار محترم قرار می‌گیرد . در اینجا باید اشاره‌کنم که علاوه براینکه ما بیماریهای اطفال را درمان میکنم، بخش های داخلی ، آی.سی. یو ، چشم پزشکی ، فیزیوتراپی ، جراحی و غیره ... داریـم و تلاش می کنیم در راه خیر خواهانه‌ای که گام نهاده‌ایم تا آنجا کمی توانیم پیش‌برویم‌ـ و انتظار داریم‌دراین راه‌انسان های نیکوکار ازهمکاری به ما دریغ نکنند .

★ بازدید از بیمارستان

پس از سخنان آقای دکتر نجفیان معاون آموزشی بنیاد نیکوکـاری والاحضرت شاهدخت شمس پهلوی‌بانوان عضو جمعیت همکاری همسران اعضاء وزارت امور خارجه‌از قسمت های مختلف بیمارستان شماره ۲ کودکان(مفید) بازدید کردندو درهرقسمت‌توضیحات لازم از طرف‌مسئولین مربوطه در اختیار بازدید کنندگان قرار گرفت .

شرکت ملی ذوب آهن ایران

آگهی استخدام

شرکت ملی ذوب‌آهن ایران بمنظور تامین‌کادر مالی خود در شهرستانهای اصفهان، کرمان، شاهرود ، زیرآب ، بافق و لوشان به تعـدادی لیسانسیه حسابداری‌وبازرگانی‌احتیاج دارد . افراد واجد شرایط پس‌از طی دوره کارآموزی در مرکز بشرکتهای تابعه در شهرستانها اعـزام خواهند شد .

ازمتقاضیان خواهشمند است با در دست داشتن مدارک تحصیلی لازم جهت انجام مصاحبه در ساعات اداری به اداره کاریابی و استخدام شرکت واقع در تهران ـ میدان کاخ ـ خیابـان ابتهاج شماره ۱۳۰ مراجعه نمایند .

م‌الف ۳۶۰۷

آگهی حراج

ترابری فرماندهی لجستیکی نیروی زمینـی شاهنشاهی تعداد۵۹۱ قلم‌وسائل فرسوده‌خودرو و تعداد ۱۲۰۶ عدد باطری کوچك و بزرك وتعداد ۶۴۹۱ـ عدد لاستیك توئی و روئی کوچك‌وبزرك موجود در پادگان دپو واقع در کیلو متر ۱۸جاده قدیم کرج را از طریق حراج بفروش می‌رساند داوطلبین میتوانندبامراجعه‌به پشتیبانی‌فرماندهی ترابری نیروی زمینی شاهنشاهی واقع‌درپادگان دپو و ملاحظه نمونه اجناس و دریافت برك‌شرایط و مشخصات معامله در صورت تمایل در ساعت ۰۰ر۱۰ روز۳۱ر۲ر۲۵۳۷ به‌پادگان «دپو(ترابری) مراجعه و در حراج شرکت نمایند .

م‌الف ۳۵۹۹

ترابری فرماندهی لجستیکی نیروی زمینـی شاهنشاهی

اعضای شرکت‌های تعاونی روستائی قاینات

توطئه‌های ضدملی رامحکوم‌میکنند

جان‌نثاران اعضاء شرکت هـای تعاونی روستائی سده اقدامـات و توطئه های ضد ملـی را محکوم کرده آمادگی خودرا برای جانبازی درراه آرمانهای پدر تاجداراعـلام میداریم

جان نثار محمد باقرآذرمی مدیر عامل شرکت تعاونی روستـائـی سده قاینات

جان‌نثاران اعضاء شرکت هـای تعاونی روستائی یزدان اقدامـات و توطئه های ضد ملـی را محکوم کرده آمادگی خودرا برای جانبازی درراه آرمانهای پدر تاجداراعـلام میداریم

جان‌نثار علیخان میرزائی مدیـر عامل شرکت تعاونی روستـائـی یزدان قاینات

جان‌نثاران اعضاء شرکت هـای تعاونی‌روستائی رستاخیزاقدامات و توطئه های ضد ملـی را محکوم کرده آمادگی خود رابرای جانبازی در راه آرمانهای پدر تاجداراعلام میداریم

جان‌نثار محتشم مصیبی مـدیر عامل شرکت تعاونی روستائـی رستاخیز قاینات

جان‌نثاران اعضاء شرکت هـای تعاونی آبیز اقـدامـات و توطئه‌های ضد ملی را محـکوم کرده آمادگی خودرا برای‌جان‌بازی در راه آرمانهای پدر تاجدار اعلام میداریم

جان‌نثار مراد عزیزی‌فرد مـدیر عامل شرکت تعاونـی آبیز

جان‌نثاران اعضاء شرکت هـای تعاونی‌روستائی شیرمرغ‌اقدامات و توطئه‌های ضد ملی را محـکوم کرده آمادگی خودرا برای‌جان‌بازی در راه آرمانهای پدر تاجداراعلام میداریم

جان‌نثار وهب محمدی‌پور مـدیر عامل شرکت تعاونی روستائـی شیرمرغ قاینات

جان‌نثاران اعضاء شرکت هـای تعاونی شاهـرخت اقدامات و توطئه‌هـای ضدملی را محکوم کرده آمادگی خود را برای جانبازی‌درراه آرمانهای‌پدرتاجدار اعلام میداریم

جان‌نثار ابوالقاسم احمدی‌مدیر عـامل شرکت تعاونی روستائـی شاهرخت قاینات

آ ـ ۱۰۵۵

جان‌نثاران اعضاء شرکت هـای تعاونی روستائی خشك اقـدامات و توطئه های ضد ملـی را محکوم کرده آمادگی خودرا برای جانبازی درراه آرمانهای پدر تاجداراعـلام میداریم

جان‌نثار حیدرعلی خسروانی‌فرد مدیرعامل‌شرکت تعاونی‌روستائی خشك قاینات

جان‌نثاران اعضاء شرکت هـای تعاونی روستائی اسفدن اقدامات و توطئه های ضد ملـی را محکوم کرده آمادگی خودرا برای جانبازی درراه آرمانهای پدر تاجداراعـلام میداریم

جان‌نثار خسرو برزگری مـدیر عامل شرکت تعاونی روستائـی اسفدن قاینات

جان‌نثاران اعضاء شرکت هـای تعاونی آفریز اقدامـات و توطئه های ضد ملـی را محکوم کرده آمادگی خودرا برای جانبازی درراه آرمانهای پدر تاجداراعـلام میداریم

جان‌نثار محمدعلی یدی مـدیر عامل شرکت تعاونی روستائـی آفریز قاینات

جان‌نثاران اعضاء شرکت هـای تعاونی پهنائی اقدامات و توطئه های ضد ملـی را محکوم کرده آمادگی خودرا برای جانبازی درراه آرمانهای پدر تاجداراعـلام میداریم

جان‌نثار مجتبی پروانه مـدیر عامل شرکت تعاونی روستائـی پهنائی قاینات

جان‌نثاران اعضاء شرکت هـای تعاونی تیغاب اقـدامات و توطئه های ضد ملـی را محکوم کرده آمادگی خودرا برای جانبازی درراه آرمانهای پدر تاجداراعـلام میداریم

جان‌نثار عباس‌صادقی مدیرعامل شرکت تعاونی روستائـی تیغاب قاینات

جان‌نثاران اعضاء شرکت هـای تعاونی بمرود اقدامـات و توطئه های ضد ملـی را محکوم کرده آمادگی خود رابرای جانبازی درراه آرمانهای پدر تاجداراعـلام میداریم

جان‌نثار احمدعلی احمدی مـدیر عامل شرکت تعاونی روستائـی بمرود قاینات

جان‌نثاران اعضاء شرکت هـای تعاونی‌روستائی بیهود اقـدامات و توطئه های ضدملی را محکـوم کرده آمادگی خود را برای‌جانبازی در راه آرمانهای پدر تاجـداراعلام میداریم

جان‌نثار محمدحسین نیکنام‌مدیر عامل شرکت تعاونی روستائـی بیهود قاینات

جان‌نثاران اعضاء شرکت هـای تعاونی کره اقدامـات‌و توطئه های ضد ملی‌را محکوم‌کرده آمادگی خود را برای جانبازی در راه آرمانهای پدر تاجدار اعـلام میداریم

جان‌نثار داود صبوحـی مدیر عامل شرکت تعاونـی روستائـی کره قاینات

جان‌نثاران‌اعضاء شرکتهای‌تعاونی روستائـی محمدآبادعلم اقدامات‌و توطئه های ضدملی‌را محکوم کرده آمادگی خود را برای جانبازی در راه آرمانهای پدر تاجدار اعـلام میداریم .

جان‌نثار غلامحسین سروری مدیر عامل شرکت تعاونی روستائـی محمدآبادعلم قاینات

جان‌نثاران اعضاء شرکت هـای تعاونی‌روستائی اسفشاداقدامات و توطئه های‌صدملی را محکوم کرده آمادگی خود را برای جانبازی در راه آرمانهای پدر تاجدار اعلام میداریم

جان‌نثار اسماعیل فیروز ـ آبادی مدیر عامل شرکت تعاونـی روستائی اسفشاد قاینات

جان‌نثاران‌اعضاءشرکتهای‌تعاونی روستائی دشت وبیاض اقدامات و توطئه‌های ضدملی‌رامحکوم کرده آمادگی خو را برای جانبازی درراه آرمانهای پدر تاجدار اعـلام میداریم

جان‌نثار حسن حسینی دشت‌و بیاض مدیر عامل شرکت تعاونـی روستائی دشت و بیاض قاینات

جان‌نثاران اعضاء شرکت هـای تعاونی زهان اقـدامات و توطئه های ضد ملـی را محکوم کرده آمادگی خودرا برای جانبازی درراه آرمانهای پدر تاجداراعـلام میداریم

جان‌نثار غلامرضا عبدالهی‌مدیر عامل شرکت تعاونـی روستائـی زهان قاینات

ذوب آهن ایران برای افزایش تولید بیلت وارد کرد

بخش خصوصی تا کنون ۱/۱ میلیون تن آهن آلات سفارش داده است

براساس گفتگوهائیکه بوسیله وزارت صنایع ومعادن باکمپانی کروپ صورت گرفت ایران مقادیری «بیلت» بقیمت هرتن ۲۵۳ دلار از این کمپانی خریداری کرد که بتدریج ازشهریورماه آینده تحویل ایران خواهد شد تادر کارخانه های داخلی تبدیل به انواع آهن ساختمانی شود. از سوی دیگر براساس برنامه ایکه درشرکت ملی ذوب آهن ایران ریخته شده است تعدادی بیلت بوسیله شرکت پخش پولادآریا واردشده و در کارخانه ذوب آهن آریامهرتبدیل بانواع تیرآهن خواهد شد.

ازبیلت های خریداری ذوب آهن تاکنون دوکشتی ۲۵ و ۱۵ هزارتنی وارد ایران شده است.

افزایش تولیدات

شرکت ملی ذوب آهن ایران باینوسیله سعی خواهد کرد که تولیدات خودرا براساس نیازبازار افزایش دهد.

افزایش قیمت آهن دربازارهای جهانی، قیمتهای داخلی را تحت تاثیرقرارداده و سبب گران شدن انواع آهن شده است.

خبرنگارمااضافه میکند که اکنون چند کشتی از آهن های سفارش شده بوسیله بخش خصوصی و یا شرکت معاملات خارجی به بنادررسیده ویا درراه است.

بارسیدن بیش از ۱/۱ میلیون تن آهن های وارداتی بخش خصوصی و همچنین آهن سفارش شده شرکت معاملات خارجی انتظار میرود بازار داخلی آهن آرام تر شود.

ارقام تولید ومصرف آهن های ساختمانی نشان میدهد که مصرف کشورازدومیلیون تن درسال جاری فزونی یافته در حالیکه فقط یکسوم این مقدار درداخل کشور تولید میشود.

۹۰ درصد کالاهای عرضه شده در نمایشگاه بین المللی ساختمان بفروش رفت

بعد از ظهر امروز درهای چهارمین نمایشگاه بین المللی ساختمانی، مبلمان وتزئینات داخلی بسته میشود.

این نمایشگاه با موفقیت فراوانی همراه بود ودر شناسائی محصولات جدید داخلی ومصنوعلت خارجی نقش مهمی داشت.

چهارمین نمایشگاه بین المللی ساختمانی صبح روز شنبه نهم اردیبهشت ماه بوسیله وزیر مسکن وشهرسازی گشایش یافت. گزارشهای رسیده حاکیست که در طول روزهای گذشته معاملات قابل توجهی بین بازرگانان وصاحبان صنایع داخلی وخارجی صورت گرفته است وتعداد زیادی قرار داد بوسیله موسسات داخلی برای واردات ویا تولید محصولات با نمایندگان ۷ کشور خارجی منعقد شده است وگفته میشود که حدود ۱۹۰ در صد کالاهایی که بمعرض نمایش گذاشته شده، بفروش رسیده است. در چهارمین نمایشگاه بین المللی ساختمان، مبلمان وتزئینات داخلی کشورهای ایتالیا ـ آلمان وانگلستان بترتیب وسیع ترین غرفه ها را در اختیار داشتند. از ایران ۶۸ واحد صنعتی وتولیدی در نمایشگاه مذکور شرکت داشت.

صدور ۱۵ هزار کارت بازدید

علی طالقانی مدیر عامل نمایشگاههای بین المللی ایران ضمن توضیحاتی که در مورد نتایج این نمایشگاه داد تاکید کرد که نمایشگاه مذکور صرفا یک نمایشگاه تجاری وصنعتی بود ولذا با تعیین ورودیه ۱۰۰ ریال (صبح ها) و۵۰ ریال (بعد از ظهرها) ترتیبی داده شد که بیشتر افراد علاقمند از نمایشگاه دیدن کنند. علاوه بر این با صدور ۱۵ هزار کارت دعوت امکان داده شد که صاحبان صنایع بازرگانان، متخصصان وکارشناسان واحدهای مختلف صنعتی، بازرگانی واقتصادی از بخش دولتی وخصوصی وعموم کسانیکه بنحوی با وسائل ولوازم ساختمانی سر وکار دارند از نمایشگاه باز دید کنند.

۳ میلیون باطری درسال جاری تولیدمی شود

میزان تولید باطری نیرو در طی سال جاری به ۳ میلیون واحد خواهد رسید.

باطری تولیدی، ظرفیت مختلفی دارد و نسبت به سال گذشته افزایش خواهد داشت.

همچنین امسال مقدار تولید تراکتور درداخل کشور به ۱۹ هزار دستگاه میرسد.

بموازات تولید این مقدار تولید تراکتور، کارخانه سازنده مقداری قطعات و لوازم یدکی تراکتور نیز تولید و عرضه میکند.

از سوی دیگر توسط بنگاه توسعه ماشینهای کشاورزی در سال ۲۵۳۷ حدود ۱۱ هزار تراکتور، ۸ هزار و ۸۵۰ گاو آهن، ۹ هزار تیلر و ۱۴ هزارو ۳۲۰ دستگاه لوازم کشاورزی دراختیار کشاورزان قرار میدهد.

بموازات این اقدامات سازمان مذکور اعتباراتی نیز برای خرید وسایل کشاورزی به متقاضیان میدهد تا از این اعتبار ماشین آلات ووسایل کشاورزی مورد نیاز را خریداری کنند.

بانک اعتبارات صنعتی ۴۱ درصد دیگر از سهام خودرا به مردم عرضه می کند

بانک اعتبارات صنعتی، عرضه دومین مرحله سهام خود را پس از تشکیل مجمع عمومی سالیانه بانک که در خرداد ماه خواهد بود آغاز خواهد کرد و انتظار میرود در این مرحله حدود ۴۱ درصد دیگر از سهام بانک بمعرض فروش گذاشته شود.

بانک اعتبارات صنعتی در مرحله اول فروش سهام، میزان ده درصد از کل سهام خود را بارزش هر برگ ۱۴۷ تومان در تهران و شهرستانها بفروش گذاشت و طی سه روز بفروش رسید.

در مرحله اول فروش علاوه بر تهران سهام بانک در ۳۷ شهرستان نیز عرضه شد و بیشترین سهم پس از تهران در تبریز ـ اصفهان ـ بوشهر ـ مشهد و همدان بفروش رفت.

در این مرحله ۲۷۰۰ نفر سهامدار این بانک شدند.

تحویل اوراق سهام بانک

اعتبارات صنعتی از یازدهم اردیبهشت ماه آغاز شده است، و خریداران سهام که رسید موقت در دست دارند میتوانند اوراق قطعی سهام را از بانک مربوطه تحویل گیرند.

پس از بفروش رسیدن ۴۱ درصد سهام بانک اعتبارات صنعتی این بانک عملا بصورت خصوصی اداره خواهد شد و سیاست بانک در اجرای برنامه توسعه صنعتی کشور همچنان ادامه خواهد یافت.

بررسی تولید نفت از ذغال سنگ

کانبرا ـ آسوشیتدپرس دوجونز ـ کوین نیومن وزیر عمران ملی استرالیا گفت ممکن است در نیمه دوم سال جاری آلمان غربی و استرالیا، مطالعاتی را درزمینه عملی بودن پروژه تبدیل ذغال سنگ به نفت آغاز کنند. هزینه این تحقیق برابر ۴/۵ میلیون دلار امریکا میباشد.

«نیومن» گفت نکات اساسی این قرارداد میان دولتهای آلمان و استرالیا مورد توافق قرار گرفته و هم‌اکنون باید سه دولت ایالتی استرالیا موافقت خود را دراینمورد اعلام کنند.

بررسی مذکور که دوسال بطول میانجامد، شامل آزمایش امکان تولید نفت از طریق مایع کردن ذغال سنگ قیری، قهوه ای و سیاه درسه ایالت مذکور میباشد.

«نیومن» گفت اگر نتایج این آزمایش دلگرم کننده باشد، یک کارخانه آزمایشی با ـ هزینه ای بین ۱۰ الی ۱۰۰ میلیون دلار احداث خواهد شد.

حجم معاملات هفته گذشته بورس

بر اساس گزارش سازمان بورس تهران در هفته ایکه گذشت حجم معاملات در بورس تهران باز هم بدلیل انجام داد و ستدهای قابل توجه روی سهام بانک صادرات ایران و بانک ایرانیان و مناسب بودن معاملات قرضه گسترش مالیکت در سطح بالائی قرار گرفت در هفته مذکور بطور مجموع ۲۲۴۳/۶ میلیون ریال اوراق بهادار شامل ۱۹۳۹ میلیون ریال سهام ۱۶ میلیون ریال قرضه دولتی و ۲۸۸/۶ میلیون ریال قرضه گسترش مالیکت مورد خرید و فروش واقع گردید.

حجم معاملات هفته مورد گزارش بمیزان ۱۱۶۱/۵ میلیون ریال نسبت بهفته قبل نقصان نشان میدهد در حالیکه نسبت به هفته مشابه در سال قبل ۲۱۴۰/۴ میلیون ریال افزایش یافته است طی هفته مورد گزارش کلا ۱۹۹۶۸۰ سهم از ۳۳ شرکت مورد داد و ستد واقع گردید و بعلت فزونی تقاضا به عرضه و نزدیک شدن پرداخت سود شرکتها قیمت سهام ۱۷ شرکت افزایش و قیمت سهام ۳ شرکت کاهش پیدا نمود.

حجم معاملات این هفته سهام نسبت به هفته قبل ۶۳۷/۸ میلیون ریال و نسبت به هفت مشابه سال قبل ۱۹۱۳/۳ میلیون ریال افزایش نشان میدهد.

در هفته ایکه گذشت معاملات قرضه دولتی پس از افزایش شدید هفته قبل به روند عادی چند ماهه اخیر بازگشت وکلا ۱۶ میلیون ریال که بیشتر از اوراق سری ۵۳ تشکیل میشد فروخته شد.

نیازمندیهای اقتصادی

نرخ خرید و فروش ارز در بانک های کشور

نوع ارز	نرخ خرید	نرخ فروش
دلار آمریکا	۷۰/۳۵	۷۰/۶۰
دلار کانادا	۶۲/۵۰	۶۲/۷۵
دلار استرالیا	۸۰/۲۵	۸۰/۶۰
پوند	۱۲۸/۸۰	۱۳۰/۴۰
مارک	۳۳/۹۰	۳۴/۲۵
فرانک سویس	۳۶/۲۰	۳۶/۵۵
فرانک فرانسه	۱۵/۲۵	۱۵/۴۵
یکصد فرانک بلژیک	۲۱۸/۳۵	۲۲۰/۳۵
یکصد لیر ایتالیا	۸/۱۰	۸/۲۰
فلورن هلند	۳۱/۷۵	۳۲/۱۰
کورن سوئد	۱۵/۲۰	۱۵/۴۰
کورن نروژ	۱۳/۰۵	۱۳/۲۰
کورن دانمارک	۱۲/۴۰	۱۲/۵۵
شلینگ اتریش	۴/۶۸	۴/۷۸
یکصد ین ژاپن	۳۱/۲۵	۳۱/۶۵
یکصد روپیه هند	۸۱۵	۸۳۵
دینار کویت	۲۵۳	۲۵۶/۵۰
دینار عراق	۲۳۸/۵۰	۲۴۱
دینار بحرین	۱۸۰	۱۸۵
ریال سعودی	۲۰/۱۵	۲۰/۶۵
درهم امارات متحده	۱۷/۹۰	۱۸/۸۰

شرکتهای جدید التاسیس

نام شرکت	موضوع	موسسین و مدیران
زراعی قم	کشت گندم و جو و دامپروری	حسن و حسین کریمی نیک
قره اغاج	شن و ماسه	جلال باقری
پسوار	لوله کشی ایرسانی	علی خانی و خدیجه ازاده
باطا	ساختمانی و تاسیسات	غلامحسین بذرافشان
رگولاتکو	تولید لوازم الکتریکی صنعتی	مجید ارین پور
پانیدک	تهیه و تولید قند و شکر	فریدون علائی
دشت رزم	راه و ساختمان	جانقلی گلناری اردکانی
رستاق	پیمانکاری راه و ساختمان	اکبر و محمد پیروز بخت
ام جی. ایران تکس	نمسازی و ساختمان	علیرضا برقی سوار
رزیران	تولید رزین های مصنوعی و مواد	محمود توکلی
ارش سرامیک	شیمیائی	محمود اخوان آسنانه
ایرانیس کمپانی	لوازم بهداشتی و تزئینی ساختمان	فریدون بهزادی
ارجاسب	بازرگانی کالاهای مجاز	اردلان همایون
پال کالر	ساختمانی و تاسیساتی	بهراد اثیری
تریسم	خدمات عکاسی	علاءالدین فرویشیان
تری اکس	راهسازی و شهرسازی	شهریار افشاری
هروان	ساختمانی و راهسازی	محمدتقی دیانی
تعاونی مسکن کارگران نفت ـ پتروشیمی ـ گاز	تاسیسات حرارتی و برودتی تامین مسکن	علی اکبر حدسی

حمل کالا با راه آهن تبریز افزایش یافت

تبریز ـ خبرنگار اطلاعات، طی فروردین ماه سال جاری ۱۱۶ هزار و ۲۰۵ تن کالای بازرگانی و محمولات دولتی باقطار از آذربایجان حمل گردیده است.

ناحیه راه آهن آذربایجان اعلام کرد در آمد ناحیه راه آهن آذربایجان در ماه مذکور مبلغ ۱۸۴ میلیون و ۷۶۰ هزار و ۵۱۷ ریال بوده است که این مبلغ نسبت به در آمد ماه قبل ۱۰ میلیون و ۹۶۱ هزار و ۵۶۶ ریال افزایش نشان می دهد، در همین ماه تعداد ۶۶۵۲ نفر مسافر باقطار از تبریز به نقاط مختلف کشور مسافرت کرده اند و تعداد ۷۷۳۵ نفر مسافر از نقاط مختلف کشور باقطار وارد تبریز شده اند.

Swissair recommends Iran Air as the fastest connection from Teheran to Zurich on Tuesdays, Thursdays and Saturdays; as equally fast on Wednesdays and Fridays; and as runner-up on Mondays. But never on Sunday.

Since April 1, 1978 Swissair has two nonstop flights every week from Tehran to Zurich :

	Sunday	Monday		Tuesday	Wednesday		Thursday		Friday		Saturday	
	SR 381	SR 381	IR 757	IR 757	SR 371	IR 757	SR 375	IR 759	SR 375	IR 757	SR 373	IR 759
Tehran dp	09.00	09.00	09.00	09.00	09.00	09.00	09.00 ▼	09.00	09.00▼	09.00	09.00	09.00
Baghdad dp	NON STOP	NON STOP					09.05	NON STOP	09.05			NON STOP
Athens dp			VIA ROME	VIA ROME	11.35	VIA ROME				VIA ROME	11.35	
Geneva ar			11.50▽	11.50▽	13.05	11.50▽	12.10▽		12.10▽	11.50▽	12.15▽	
Zurich ar	10.20	10.20	13.50	13.50	13.50	13.50	13.50	10.30▼	13.50	13.50	13.50	10.30▼
Geneva ar	—	—	—	—	—	—	—	11.55	—	—	—	11.55

▽ Change of Aircraft in Geneva ▼ No local traffic Tehran-Baghdad and Zurich-Geneva

Your travel agent, Iran Air, or Swissair will gladly provide all further information, particularly about the best connecting flights to one of the 88 Swissair destinations you can fly to from Zurich and Geneva.

SWISSAIR

SWISSAIR, 126 Villa Avenue, Tehran. Tel: 835081

بدنبال خردجال!

علیمحمد شاکری

خبرش گرچه با تیتری ناچشمگیر که چه عرض کنم بطور نامرئی در روزنامه ها شرف درج یافته بود اما اصلش عینهو بمب در تمام ولایت ایران صدا کرده بود! چند روزی بهرجا میرفتی صحبت از خیرات بی حساب بود و تقسیم عطیه‌ای که در جبران خدمات شبانه روزی نصیب کارمندان دولت شده بود چرا که اقلا با تقدیم اتومبیلی ناقابل به تعدادی از این زحمت کشان عزیز گفته باشند دست مریزاد. با وجودیکه این نوازش موجبات رنجش کارمندان را نیز فراهم کرده بود ولی این خود گله کوچکی است از «صاحب کرم» زیرا اجر حضراتی را که عطیه را در طبق اخلاص بدیگران تقدیم داشته‌اند نادیده گرفته و از این بابت امتیازی قائل نشده بودند و من خاطرشان را باین کم لطفی معطوف میدارم و این دفاع از طبقه «زحمتکش اداره جاتی» است که یک عدد از آنها در این روزها برای بنده و هزاران تن دیگر «حکم کیمیا» را پیدا کرده.

«صور» که دمیده شد بسراغ دوست عزیز و وفاداری رفتم که هرگز او را ندیده بودم اما دورانه ارادت داشتم! با هزار التماس معرفینامه یا «برگ شفاعتش» را گرفتم و نیمه شب بدنبال «خردجال» راهی بیابانهای دوردست شدم. با زحمت و دلهره از پیچ و خم جاده های در دست تعمیر و «چاله های در دست تقدیر» به پیش میراندم و بشوق وصال معشوق، خم به ابرو نمیاوردم. در فاصله راه با دیدن گله ماشین هائی که جهت مسیریم در حرکت بودند مغرورانه خود را در جمع کرکسانی حس میکردم که به بزم لاشه ها میروند. تابلوهای کنار «جاده صنعتی» مانند برق از چشم میگریختند و من بدنبال جهت نمای بهشت بودم که از آنهم گذشتم و خبری نبود پائین ترها دیدم گله بچپ میرود و من خوشحال از اینکه از «در عقب صندلی جلو» نصیب میشود بدنبال گله رفتم. قطار ماشین ها در دو طرف این جاده حکم به توقف میداد، اتومبیل را رها کردم و در سیاهی شب منهم بدنبال مردم دویدم! لشگر مشتاقان بود و خاک و خل و زباله های فراوان کوی معشوق که البته «کوه معشوق» بود زیرا تا کویش کیلومترها باید میدویدی و از صف بیچارگانی که روزگاری پیش آمده و شبی را در بستر زباله ها آرمیده بودند تنه میخوردی و مشت و لگد و فحش نوش جان میکردی. بهرتقدیر راه رفتن بود و چاره جز تسلیم نه! چرا که صحنه محشر بود و هرکس آمده بود تا اجر هم وطن بودنش را بمصداق کلام معروف (بامید روزی که هر ایرانی یک اتومبیل پیکان داشته باشد) دریافت دارد. جلوتر که میرفتی صف هموطنان عزیز و کارمندان شریف را فشرده تر میدیدی و گاهی در ردیف های گره خورده برج آدم ها محکمتر از اهرام ثلاثه!. نفس بریده و رنگ پریده به درگاه بهشت که رسیدم از «ضعف خوشحالی» رمق نداشتم که در سیل هجوم جمعیت در تلی از نرده های خرد شده سرازیر شدم و تازه آنجا بود که شیون و ضجه خواهران عزیز و گریه و ناله برادران محترم مرا بیاد کلام مقدس «تهلیل» انداخت غریو «واپیکانا» بود که نجاتم داد بیاد «برگ شفاعت» افتادم و از داشتن چنین جنین نامشروعی در واپسین لحظات زندگی بخود لرزیدم!

وقتیکه خسته و درمانده در صحن مقدس ولو شده بودم همسفری وارفته تر که او هم «عاق» شده بود پرسید ـ اینجا کجاست؟ تابلو انبار تحویل را که نشانش دادم فریاد زد، پس کو؟ـ گفتم مال ما هنوز ساخته نشده از طرفی هنوز که ما حواله نگرفته‌ایم با لهجه مخصوصی گفت خدا پدرتو بیامرزه حواله های یکسال پیش را هنوز تحویل نداده‌اند آنوقت.... نعره بلندگو حرفش را قطع کرد و بدنبال فرمان «بدهید» از جا پریدم و مثل همه مردم فریاد میزدم «بگیرید» ساعتها طول کشید تا برگ شفاعت را بدست یکی از «فرشتگان مقرب» سپردم آنبوه کاغذها در بشکه ها و کارتن ها انبار میشد که با راهنمائیهای بی دریغ مردم پیکانستان از «ضلع غربی» اخراج شدیم. وقتیکه راههای شب پیموده را برمیگشتم ظریفی، ببخشید حریفی! میگفت: مسخره است. گفتم خسته نباشی. گفت صدهزار نفر آدم را تا اینجا میکشند که نامه رسانی کنند خب این کاغذها را از اداره میگرفتند.

گله های ماشین وحشت زده از «خردجال» راه فرار در پیش گرفته بودند تمامی جاده های اطراف ناسیونال از جاده مخصوص و غیر مخصوص و یک تومانی بند آمده بودند. در راه برگشت وقتیکه گوینده رادیو طبق معمول با «غول ترافیک» لاس میزد با خود گفتم: عجب بازی وحشتناکی! به خانه که رسیدم ظهر شده بود، عیال با دیدن من چیزی نمانده بود از خوشحالی قالب تهی کند، فریاد زد: گرفتی؟ چه رنگی؟ گفتم: «زرشک»ی.

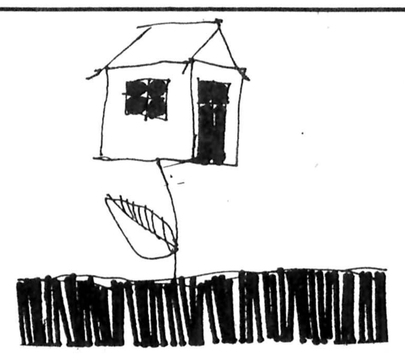

درزمینهای زراعی، ساختمان سبز میشود!

زمین های زراعتی نسق دار رضائیه با سرعت غیر قابل تصوری بساختمانهای شیک و مدرن امروزی تبدیل می‌شود.

انهائیکه در سه چهار سال اخیر از شهرستان رضائیه دیدن نموده‌اند می‌دانند و بچشم می‌بینند که در دو سوی جاده ایکه بگردشگاه مشهور «یندی» منتهی میشود و یکی از گردشگاههای مصفا و پر گل و خوش آب و هوای رضائیه است ساختمانهای شیک و مدرن قد کشیده‌اند!

این ویلاها روی چشم و هم چشمی صاحبان آنها و با نابودی زمین های زراعی بوجود آمده است. سالها است که ثروتمندان رضائیه با تکیه بر پولهای کلانی که دارند چند صدمتری از این زمین های زراعی را بقیمت های قابل توجه و در مقابل گرفتن یک کاغذ فروش عادی و معمولی که فقط بامضاء و گواهی کدخدا یا یکی از روستائیان میرسد، خریداری و بلافاصله نسبت باحداث ساختمان و از بین بردن زمین زراعی اقدام می کنند. بنابر این زمین هایی که باید گندم و جو و خیار و پیاز در آنها کاشته شود تا مجبور نشویم گندم مصرفی خود را از کانادا و پیاز را از پاکستان وارد کنیم نابود می شود. و معلوم نیست چه مقام و کدام مرجعی برای این طبقه از آقایان که در پناه دژتسخیر نا پذیر پول هر چه نفس اما ره میخواهد می کنند و بغیر از خوشگذرانی و فراهم آوردن و سایل زندگی بهتر خود و احیانا خانواده تحت تکلفشان مسئله دیگری برایشان مطرح نیست پروانه ساختمان می‌دهد تا با سرعت هر چه تمامتر مانند قارچی که از زمین می‌روید در مدتی خیلی کوتاه کاخهای خود را بسازند و کسی نباشد از این آقایان بپرسد که شما چرا و بچه دلیل زمین زراعی کشاورزان را در اختیار می گیرید و بساختمانهای آخرین مد تبدیل می کنید؟

امیدوارم این نکته مورد توجه مسئولین امر قرار بگیرد و ترتیبی اتخاذ فرمایند که لااقل بعد از این زمین های نسق زراعی تبدیل بساختمان و کافه و کاباره نشود.

رضائیه ـ رضا صدیق زاده

حرفه پزشکی تجارت نیست

این روزها صحبت از پزشک، درمان، دارو و مسائل مربوط به این موضوعات زیاد در وسائل ارتباط جمعی دیده و شنیده میشود، این موضوع بهانه‌ای شده تا مسئله‌ای را که سالها برای من لاینحل مانده، مطرح کنم. اول دو مسئله متضاد یکدیگر مطب و دفترچه را عنوان می کنم. مطب، محلی است که بیشتر اوقات پزشکان (حتی دولتی) برای کسب درآمد بیشتر در آنجا سپری میشود، و دفترچه بیمه جوازی است برای حداقل پرداخت هزینه بمنظور درمان طبق ضوابط بیمه، همینطور ثروت و اقتصاد کلماتی مترادف یکدیگرند و مطب عاملی در راه فراهم کردن ثروت و بالنتیجه گرایش به سوی مسائل اقتصادی و سرمایه داری است. باین ترتیب باید پذیرفت که درد ما درد بیمه و درمان نیست، درد مطب و درمانگاه نیست، بلکه درد اقتصادی فکر کردن اغلب پزشکان است. پزشکی که بدون مطالعات پزشکی، بدون تحقیق و پژوهش، بدون قبول مسئولیت معنوی، بدون ایجاد رابطه عاطفی بین خود و بیمار، بدون در نظر گرفتن امکانات مالی مریض، تنها به قصد تجارت اقدام به ایجاد مطب می کند و از قبول بیماران بیمه‌ای امتناع میورزد، تنها از حرفه پزشکی نام ظاهری و مادی آنرا قبول کرده است. اگر مقایسه‌ای بین درآمد یک پزشک و یک دکتر در سایر علوم بعمل آوریم، می بینیم که اختلاف درآمد ایندو از زمین تا آسمان است. دیگر آنکه این تفاوت و عدم موازنه درآمد، باعث رکود سایر علوم می شود. حال چنانچه با گسترش طرح بیمه در تمام سطوح کشور کلیه پزشکان بصورت «فول تایم» در استخدام دولت قرار گیرند، و حقوقی متناسب با مدت تحصیلات و تخصص خود دریافت دارند، نیمی بیشتر از این مشکلات حل خواهد شد و در این راه مسلما داوطلبینی وارد دانشکده پزشکی میشوند که صرفا این حرفه را بجهت خدمت به خلق انتخاب می کنند، نه بخاطر مال اندوزی و تجارت.

ابوالفضل ذاکری

اداره امانی چگونه عمل میکند؟!

نزدیک به ۱/۵ سال پیش پس از مکاتبات متعدد انجمن محلی مرکز وحیدیه و شهرداری ناحیه بالاخره انتظارها به سرآمد و رویه اسفالت خیابان «ارباب مهدی» ریخته شد. اما نه تنها این کار به نحو احسن انجام نشده، بلکه باعث ناراحتی ساکنان منطقه شده است.

زیرا پس از مدتی اداره امور امانی شهرداری اسفالت خیابان را نیمه کاره رها و ماشین آلات خود را به محل دیگری منتقل کرده است. از آن روز تا کنون از طریق انجمن محلی با شهرداری ناحیه و حتی انجمن شهر مکاتبات زیادی صورت گرفته و تکمیل اسفالت این خیابان مطرح شده است ولی کجاست آن گوش شنوا که به مشکلات مردم گوش کند؟

ساکنان خیابان وحیدیه بار دیگر از مسئولان شهرداری پایتخت تقاضا دارند بمنظور تامین رفاه آنان هرچه زودتر نسبت به انجام عملیات اسفالت دویست متر مسافت باقیمانده اقدام کنند و هزاران نفر را از ناراحتی و گرفتاری برهانند.

عزیزالله حسن زاده ـ رئیس انجمن محلی مرکزی وحیدیه

از مزایای شهرستانی بودن

ساری: احمد آرمون

میگویند معلوم نیست که تهران از چه مزیتی نسبت به شهرستانها برخوردار است که مردم از این پایتخت چهار میلیون ونیمی دل نمیکنند و به شهرستانها کوچ نمیکنند.

راستش اگر تهران با آن همه گرفتاریهایش هر بدی داشته باشد اینها را ندارد که در زیر خدمتتان عرض میکنم

مادام که این حقیر در تهران زندگی میکردم ابدا کسی از اقوام واشنایان سراغم نمیآمد، گویا که از ازل بی فک وفامیل زاده شده بودم!

اما بمحض اینکه راهی شهرستان شدم رفتن همان وسر کله اقوام واشنایان دور ونزدیک پیدا شدن همان؟

آن هم نه چهار نفر، چهار نفر، بلکه چهل نفر چهل نفر که باور بفرمائید این رقم دومی اصلا اغراق نیست.

فکرش را بکنید که بعضی از این اقوام ودوستان بخاطر دیدار واحوالپرسی نمی آیند بلکه بخاطر گذراندن اوقات وتفریح در تعطیلات خدمت میرسند! تا آنجا که آدم آرزو میکند هرگز تعطیلی پیش نیاید که فقط در همین روزهاست حضرات فامیل بیاد آشنایان شهرستانی خود میافتند ودمار از روزگارشان در میاورند.

یک شهرستانی میگفت: دم عیدی بعد از یکسال کار ودوندگی خواستیم با عیال سری به دخترمان که باشوهرش دریکی از شهرهای شمالی زندگی میکند بزنیم.

مشغول بستن بار وبنه بودیم که راه بیافتیم ناگهان در آستانه خانه با گروهی از فامیل روبرو شدیم. ابتدا فکر کردیم که در سر راه خود از تهران به مشهد برای عید دیدنی پیش ما آمده اند وساعتی بعد خواهند رفت. ولی بعد متوجه شدیم که حضرات آمده اند چند روزی نزد ما بمانند وکاملا عید دیدنی کنند. از پررویی شان برایتان بگویم: با اینکه بار وبندیل بسته شده ما را در گوشه حیاط دیده ومتوجه شده بودند که ما هم قصد سفر داریم، ولی ابدا بروی مبارکشان نیاوردند وانگار نه انگار که ما میزبان هستیم وآنها میهمان، ریخت وپاش را آغاز کردند. چاره ای نبود، باید از خیر سفر میگذشتیم وبه پذیرائی مشغول میشدیم، حالا اگر یکی دو نفر بودند میشد یک کاری کرد، اما چند خانواده با تعداد قابل توجهی بچه ریز ودرشت فکرش را بکنید آدم اجاره نشین باشد ویکباره این همه مهمان نوروزی بی ملاحظه هم وارد شوند.

دلم میخواست شما هم با ما بودید وقیافه در هم وبر هم «صاحب خانه» را هنگام ورود مهمانان میدیدید که از پشت پنجره حضرات را می پایید ودندان قروچه میرفت. حالا از من می شنوید، تهران را با همه گرفتاریهایش بخاطر همین یک گرفتاری شهرستانی ها را نکنید، یا اگر میکنید خانه ای در کویر بسازید تا ببینید دوستان تا چه اندازه مهربان هستند!

بی توجهی تا این حد!

۱۵ هزارنفر که در خانی آبادنو، (ضلع غربی نازی آباد) سکونت دارند بشدت با بی آبی دست به گریبانند و هیچ سازمانی برای تامین نیازحیاتی آنان اقدام نمیکند و دستگاه مسئول نیز به بهانه آنکه این منطقه مسکونی خارج از محدوده است از «نیازززیستی» هزاران انسان بی تفاوت میگذرد.

۶ سال پیش هنگامیکه صاحب زمین های این منطقه میخواست زمین هارا بفروشد تضمین کردتازمانی که شهرداری به صاحبان زمین ها آب ندهد، شخصاً آب مورد نیازمارا تامین کند (این نکته در تمام قولنامه ها ذکر شده است، ولی فروشنده زمین ها اکنون زیر تعهدات خودزده، ثنها روزی یکساعت به مردم آب میدهد،) عده‌ای از ساکنان همین کوی مسکونی برای آنکه آب بیشتری ذخیره کنند، با نصب پمپها و تلمه های برقی در منازل خود بیشترین مقدار آب را در مدت زمان کوتاهی که آب درلوله ها جریان دارد بخانه های خود میکشند و سردیگران بی کلاه میمانند! بخدا نزدیک به ۳۵۰۰ کودک زیردهسال دراین منطقه زندگی میکنند وبارهادیده شده که کودکان دبستانی هنگامی که از مدرسه بیرون میآیند از فرط تشنگی روی زمین درازمیکشند و باگنداب کثیفی که از راه آب منازل بیرون میریزد رفع تشنگی میکنند. دراین مورد به تمام مقامات مسئول شکایت کردیم ولی هیچ اقدامی بعمل نیاورده و همچنان دست روی دست میگذارند ووجودهزاران ایرانی را در کنار پایتخت به هیچ می انگارند.

ازطرف ساکنان محل ـ جعفرغفاری

برنامه سینماها

تماشای فیلمهائیکه با علامت (×) مشخص شده برای اشخاص کمتر از ۱۸ سال ممنوع است

✱ آخرین مردان سر سخت ـ چارلتون هستون ـ لی ماروین
برلیان (۳۹۳۵۳۵) ۹ـ ۱۱ـ ۱ـ ۳ـ ۵ـ ۷ـ ۹

✱ اقای ولگرد ـ رنگی ـ چارلی چاپلین
سپهر قصه (۶۲۷۲۹۰) ۱۱ـ۲ـ۴ ـ۶ـ۸ـ۱۰

✱ آنی هال ـ وودی آلن ـ رنگی
مارستیک (۶۶۸۴۶۱) ۱۱/۳۰ـ ۲ـ۴ـ ۶ـ۸ـ۱۰

✱ اولین تماس ـ رنگی ـ کارول بیکر
بولیدور (۸۹۲۷۳۱) ۱۱ـ۱ـ ۳ـ۵ـ ۷/۱۵ـ ۹/۳۰

✱ اکیلا ـ سینما سکوپ رنگی ۷/۳۰ـ ۹/۳۰
دروازه طلائی (۳۵۲۱۶۰) ۹/۳۰ـ ۱۱/۳۰ـ ۱/۳۰ـ ۳/۳۰ـ ۵/۳۰ـ

✱ باکره عشوه گر ـ رنگی سینما سکوپ
پارک (۳۱۹۶۳۷) ۹ـ ۱۱ـ ۱ـ ۳ـ ۵ـ ۷ـ ۹

✱ برخورد نزدیک از نوع سوم ـ رنگی ـ ریچاردریفوس
دیاموند (۸۲۸۴۰۰) ۱۱/۱۵ـ ۱۱/۳۰ـ ۲/۳۰ـ ۵ـ ۷/۳۰ـ ۱۰

✱ باندان ـ رنگی ـ راجش کانا ـ مختار
ارانوس (۵۲۷۹۷۱) ۱۱ـ ۱/۳۰ـ ۴ـ ۶/۳۰ـ ۹

✱ بازی بزرگان ـ رنگی ـ جین هاکمن
بلازا (۶۴۴۲۵۵) ۹ـ۱۱ـ ۱ـ۳ـ۵ـ ۷ـ۹

✱ بارکرو ـ رنگی ـ لی وان کلیف ـ وارن اوتس
متروپل (۳۱۹۴۱۰) ۹ـ۱۱ـ۱ـ ۳ـ۷ـ۹

✱ ببر دریاها ـ رنگی ـ سوزان جرج
کسری (۸۲۶۹۳۹) ۱۰/۳۰ـ ۲ـ۴ـ۶ـ۸ـ ۱۰

✱ بره هار ـ رنگی ـ رومی اشنایدر ۹/۳۰
رادیو سیتی (۶۴۳۳۲۰) ۱۱/۳۰ـ ۱/۳۰ـ ۳/۳۰ـ ۵/۳۰ـ ۷/۳۰ـ

✱ بمن میگن اژدها ـ سینما سکوپ رنگی
سهیلا (۳۱۶۴۲۴) ۱۰/۳۰ـ ۲/۳۰ـ ۴/۳۰ـ ۶/۳۰ـ ۸/۳۰
مراد (۷۵۳۳۸۲) ۹ـ ۱۱ـ ۱ـ ۳ـ ۵ـ ۷ـ ۹
ری (۵۲۲۵۷۸) ۹ـ ۱۱ـ ۱ـ ۳ـ ۵ـ ۷ـ ۹

✱ پول را بردار فرار کن ـ رنگی ـ وودی آلن
گلدیس (۶۲۸۷۱۳) ۱۱/۳۰ـ ۳/۳۰ـ ۵/۳۰ـ ۷/۳۰ـ ۹/۳۰

✱ پسراژدها ـ سینما سکوپ ـ رنگی
تاج (۳۱۳۸۶۴) ۱۰ـ ۱۲ـ ۲ـ ۴ـ ۶ـ ۸ـ ۱۰

✱ پشت نیمه شب . ماری فرانس پیزیه
شهر فرنگ (۶۲۷۶۲۸) ۱۱/۱۵ـ ۳ـ ۶ـ ۹/۱۵

✱ تکتاز ـ عشق و قمار و کاراته
فلور (۵۲۸۰۹۶) ۹ـ ۱۱ـ ۱ـ ۳ـ ۵ـ ۷ـ ۹

✱ توپهای ناوارون ـ رنگی ـ گریگوری پک
تخت جمشید (۶۵۲۵۵۰) ۱۱ـ ۲/۳۰ـ ۵ـ ۷/۳۰ـ ۱۰

✱ جاسوسی که مرادوست داشت ـ رنگی ـ راجرمور
سه تماسا (۹۲۸۶۸۶) ۱۱/۳۰ـ ۴/۴۵ـ ۵ـ ۷/۱۵ـ ۹/۳۰

✱ حیدر ـ فردین
ژاله (۳۴۴۱۶۰) ۱۰/۳۰ـ ۱۲/۳۰ـ ۲/۳۰ـ ۴/۳۰ـ ۶/۳۰ـ ۸/۳۰

✱ خشم سامورای و پشمالو
آسمان آبی (۳۴۱۶۶۸) ۹ـ ۱۱ـ ۱ـ ۳ـ ۵ـ ۷ـ ۹

✱ خوشگل اتوبان ـ رنگی ـ زنرومونتانیانی
پانوراما (۳۴۴۷۵۰) ۱۰ـ۱۲ـ۲ـ۴ـ۶ـ۸ـ۱۰

✱ دنیای وحشی ـ سینما سکوپ ـ رنگی
شهر نمایش (۳۱۹۸۸۴) ۹ـ ۱۱ـ ۱ـ ۳ـ ۵ـ ۷ـ ۹

✱ دایره مینا ـ عزت الله انتظامی ـ علی نصیریان
آتلانتیک (۸۹۷۱۷۱) ۱۱ـ ۱/۱۵ـ ۳/۱۵ـ ۵/۳۰ـ ۷/۴۵ـ ۹/۴۵
دیانا (۶۴۷۳۶۵) ۱۱ـ ۱ـ ۳ـ ۵/۱۵ـ ۷/۳۰ـ ۹/۳۰

✱ (×) رسوائی عشق ـ رنگی ـ جانی ماکیا
ب ب (۸۲۹۶۴۱) ۱۰ـ۱۲ـ۲ـ۴ـ۶ـ۸ـ۱۰

✱ سوسمار ـ رنگی ـ برت رینولدز
پارامونت (۶۴۸۳۲۱) ۱۱ـ ۱/۱۵ـ ۳/۱۵ـ ۵/۵۰ـ ۷/۴۵ـ ۱۰

✱ سوئدی عشوه گر ـ رنگی ـ کریبی یوکارد
ادئون (۳۶۸۱۱۸) ۱۱ـ ۱ـ ۳ـ ۵ـ ۷ـ ۹
لیدو (۵۴۱۲۸۲) ۹ـ ۱۱ـ ۱ـ ۳ـ ۵ـ ۷ـ ۹

✱ سفرکوتاه ـ رنگی ـ شرمیلاناگور ـ راجش کانا
مارلیک (۹۶۳۶۱۶) ۹ـ ۱۱ـ ۱ـ ۳ـ ۵ـ ۷ـ ۹

✱ سر تو بذزد رفیق ـ رنگی ـ روداستایگر
کریستال (۳۱۷۵۷۶) ۹ـ ۱۱/۳۰ـ ۲ـ ۴/۳۰ـ ۷ـ ۹/۴۵

✱ شیرهای صحرا ـ رنگی ـ جین هاکمن ـ نرنس هیل
ریولی (۷۵۷۷۷۷) ۱۱/۳۰ـ ۳/۳۰ـ ۵/۳۰ـ ۷/۳۰ـ ۹/۳۰
امپایر (۸۹۳۹۴۲) ۱۱/۱۵ـ ۱/۳۰ـ ۳/۳۰ـ ۵/۳۰ـ ۷/۳۰ـ ۹/۴۵

✱ شلیک نابجا ـ رنگی ـ جان ساکسون
آسیا (۶۴۲۹۰۹) ۱۱ـ ۱ـ ۳ـ ۵ـ ۷ـ ۹
پاسیفیک (۷۵۳۳۱۱) ۱۱/۳۰ـ ۲ـ ۴/۳۰ـ ۷ـ ۹/۳۰

✱ عمو و عمو زاده ـ رنگی ـ درمندرا
همای (۳۱۱۶۶۹) ۹ـ ۱۱ـ ۱ـ ۳ـ ۵ـ ۷ـ ۹

✱ عروس مار ـ هندی
شهناز (۷۵۴۶۲۶) ۱۰ـ۱۲ـ۲ـ۴ـ۶ـ۸/۳۰

✱ عشق سرکش ـ رنگی ـ گلوریا گیدا
سانترال (۹۲۸۶۸۶) ۹ـ ۱۱ـ ۱ـ ۳ـ ۵ـ ۷ـ ۹/۱۵

✱ فریادرس ـ بهمن مفید ـ نادر رفیعی
مولن روژ (۷۵۲۹۲۹) ۹ـ ۱۱ـ ۱ـ ۳ـ ۵ـ ۷ـ ۹
اروپا (۳۰۳۱۷۹) ۱۰/۳۰ـ ۲/۳۰ـ ۴/۳۰ـ ۶/۳۰ـ ۸/۳۰
میامی (۷۵۴۳۲۹) ۹ـ ۱۱ـ ۱ـ ۳ـ ۵ـ ۷ـ ۹
شهوند (۳۵۴۰۴۰) ۱۰/۳۰ـ ۲/۳۰ـ ۴/۳۰ـ ۶/۳۰ـ ۸/۳۰
سیلوانا (۳۶۳۷۷۷) ۹ـ ۱۱ـ ۱ـ ۳ـ ۵ـ ۷ـ ۹
المپیا (۵۲۶۷۹۷) ۹ـ ۱۱ـ ۱ـ ۳ـ ۵ـ ۷ـ ۹
توسکا (۵۲۶۵۴۴) ۹ـ ۱۱ـ ۱ـ ۳ـ ۵ـ ۷ـ ۹
یاسارگاد (۳۴۲۷۸۲) ۱۰/۳۰ـ ۲/۳۰ـ ۴/۳۰ـ ۶/۳۰ـ ۸/۳۰
کیهان (۵۴۶۳۶۰) ۱۰ـ ۱۲ـ ۲ـ ۴ـ ۶ـ ۸
آستارا (۲۷۴۰۲۲) ۱۰/۳۰ـ ۲/۳۰ـ ۴/۳۰ـ ۶/۳۰ـ ۸/۴۵

✱ فرشتگان مرگبار ـ سینما سکوپ رنگی
رکس (۳۱۸۲۴۲) ۱۰/۳۰ـ ۲/۳۰ـ ۴/۳۰ـ ۶/۳۰ـ ۸/۳۰
رویال (۸۲۹۷۸۵) ۱۰ـ ۱۲ـ ۲ـ ۴ـ ۶ـ ۸ـ ۱۰

✱ قطار سریع السیر فن‌راین ـ رنگی فرانک سیناترا
گلدن سیتی (۶۶۳۲۶۹) ۱۱/۳۰ـ ۳ـ ۵/۳۰ـ ۷/۳۰ـ ۹/۴۵

✱ قهرمان کونگ فو ـ رازهای مقبره فرعون
نادر (۳۱۴۷۹۵) ۹ـ ۱۱ـ ۱ـ ۳ـ ۵ـ ۷ـ ۹

✱ کولیها به آسمان میرود
شهرقشنگ (۶۴۷۷۷۷) ۹ـ ۱۱ـ ۱ـ ۳ـ ۵ـ ۷ـ ۹

✱ گروه خیبث ـ یک مسلسل صد راهزن
البرز (۳۰۴۲۵۸) ۸/۳۰ـ ۱۲ـ۳/۳۰ـ ۷ـ ۸/۳۰

✱ مرثیه ـ منوچهر احمدی
کابری (۹۲۸۲۰۱) ۱۱ـ ۱ـ ۳ـ ۵ـ ۷ـ ۹

✱ مجازات ـ بهمن مفید ـ هاله ـ فخیم زاده
اونیورسال (۹۲۶۹۵۳) ۱۱ـ ۱ـ ۳ـ ۵ـ ۷ـ ۹
ایران (۳۱۶۴۲۴) ۱۰/۳۰ـ ۲/۳۰ـ ۴/۳۰ـ ۶/۳۰ـ ۸/۳۰
سانیا (۳۵۲۴۴۲) ۹ـ ۱۱ـ ۱ـ ۳ـ ۵ـ ۷ـ ۹
تیسفون (۹۵۸۸۸۲) ۱۰ـ ۱۲ـ ۲ـ ۴ـ ۶ـ ۸ـ ۱۰
نپتون (۷۶۰۱۳۶) ۹ـ ۱۱ـ ۱ـ ۳ـ ۵ـ ۷ـ ۹
چرخ فلک (۹۵۰۵۵۸) ۹ـ ۱۱ـ ۱ـ ۳ـ ۵ـ ۷ـ ۹
پرسپولیس (۵۸۱۰۸۳) ۱۰ـ ۱۲ـ ۲ـ ۴ـ ۶ـ ۸
دریا (۳۴۱۷۴۵) ۹ـ ۱۱ـ ۱ـ ۳ـ ۵ـ ۷ـ ۹
کارون (۹۵۵۱۶۵) ۱۰/۳۰ـ ۲/۳۰ـ ۴/۳۰ـ ۶/۳۰ـ ۸/۳۰

✱ مردی از رامیور
ایفل (۳۱۱۴۷۷) ۱۰ـ ۱۲ـ ۲ـ ۴ـ ۶ـ ۸ـ ۱۰

✱ مردآواره ـ رنگی ـ میکی رونی ـ لئوناردوایتینگ
سینه موند (۶۴۸۳۲۲) ۱۱ـ ۳ـ ۵ـ ۷ـ ۹

✱ مردی از تهران ـ رنگی ـ فردین
قصر طلائی (۷۵۹۶۲۴) ۹ـ ۱۱ـ ۱ـ ۳ـ ۵ـ ۷ـ ۹

✱ مرد سه چهره ـ رنگی ـ دلیپ کمار ـ سارا بانو ـ هلن
حافظ (۳۹۱۰۷۴) ۱۰/۳۰ـ ۲/۳۰ـ ۴/۳۰ـ ۶/۳۰ـ ۸/۳۰

✱ سانس انگلیسی
سینما گلدیس ساعت ۹/۳۰ (پول را بردار فرار کن)

کریستال: سرتوبذزد رفیق
رنگی با شرکت روداستایگر ـ جیمزکابرن

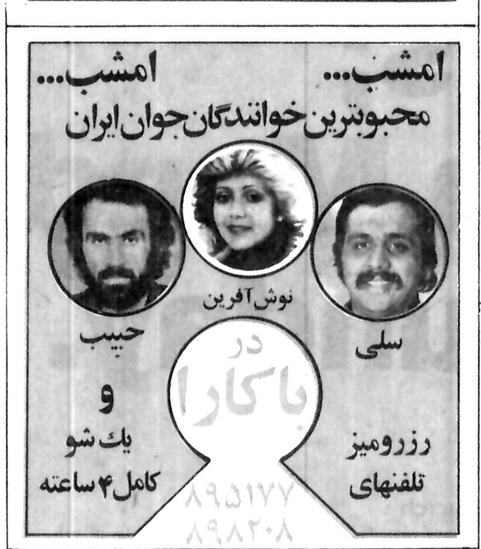

پس از یک تعطیلی اضطراری
شش ماهه و پس از تعمیرات اساسی و کلی
و تغییر دکوراسیون و
نصب جدیدترین دستگاههای نمایشی
از همین هفته
سینما بولوار
با بهترین فیلمهای مورد علاقه خانواده‌ها
و نسل جوان افتتاح میشود

اطلاعیه

بدینوسیله به اطلاع متقاضیان تاسیس آموزشگاه های آزاد حرفه‌ای میرساند که امتحانات صلاحیت فنی و حرفه‌ای رشته‌های خیاطی آرایش ـ ماشین نویسی ـ بافندگی ـ گلسازی ـ گل دوزی روز پنجشنبه ۳۷٫۳٫۴ در تهران برگزار میگردد برای اطلاع از شرایط ثبت نام و دریافت کارت امتحان به اداره کل آموزش حرفه‌ای وزارت کار و امور اجتماعی مراجعه نمائید.

وزارت کار و امور اجتماعی

شرکت ملی ذوب آهن ایران

شرکت ملی ذوب آهن ایران
آگهی استخدام کارگر چاپخانه

شرکت سهامی ذوب آهن آریامهر جهت تکمیل کادر چاپخانه خود به تخصصهای زیر نیاز دارد :

۱ـ کارگر ماشین چاپ
۲ـ کارگر حروف چین وفرم‌بند
۳ـ کارگر صحاف

داوطلبان میتوانند جهت ثبت نام و آگاهی بیشتر با دردست داشتن مدارك پرسنلی همه روزه به‌استثنای روز های پنجشنبه و ایام تعطیل از ساعت ۷½الی ۱۶½ به‌اداره کاریابی واستخدام این شرکت واقع درکیلو متر ۴۵ جاده اصفهان شهرکرد مراجعه نمایند.

م‌الف ۲۵۴۳

آگهی پذیرش کارآموز

آموزشگاه معدنی شرکت سهامی ذغالسنگ کرمان وابسته بشرکت ملی ذوب اهن ایران تعدادی کارآموز با شرایط ذیل درسال جاری می پذیرد:

۱ـ تابعیت دولت شاهنشاهی ایران
۲ـ نداشتن سوء پیشینه کیفری
۳ـ دارا بودن دفترچه پایان خدمت نظام یا معافیت دائم
۴ـ دارا بودن حداقل مدرک تحصیلی پنجم نظام جدید یا ششم ابتدائی
۵ـ سپردن تعهد خدمت بمدت سه سال در واحدهای تابعه شرکت
۶ـ حداکثر سن ۳۵ سال

داوطلبین واجد شرایط میتوانند جهت ثبت نام وکسب اطلاعات بیشتر همه روزهای تعطیل با مدارک زیر:

۱ـ آخرین مدرک تحصیلی با دو برگ فتوکپی
۲ـ کارت پایان خدمت نظام وظیفه یا معافیت دائم با دو برگ فتوکپی
۳ـ عین شناسنامه عکسدار با دوبرگ فتوکپی
۴ـ عکس ۴×۶، ۱۲ قطعه
۵ـ برگ عدم سوء پیشینه کیفری یکبرگ

به آموزشگاه معدنی کرمان واقع در کوی ذوب آهن جاده تهران مراجعه نمایند

م الف ۷

گوناگون

مسایل مردم

دربدربدنبال پارکینگ درخیابان‌های تهران

ترافیک تهران سال به سال سنگین تر می شود واگر دربرروی همین پاشنه بچرخد هیچ بعید نیست تا چند سال دیگر حرکت درخیابانهای پایتخت به صفر برسد، زمستان سال گذشته اولین کلنگ مترو تهران بزمین نشست اما تا آماده شدن نخستین خط آهن زیرزمینی پایتخت سالها وقت لازم است، بنابراین تا قبل از بهره برداری از مترو، ترافیک مریض تهران را باید با استفاده از مسکن های موقتی التیام بخشید،

کارشناسان ترافیک عقیده دارند که یکی از مشکلات بزرگ رانندگان درتهران کمبود پارکینگ است ونبودن جای کافی برای توقف اتومبیلها را عامل مهمی درسنگینی ترافیک این شهر بحساب میاورند، مردم می گویند: بعضی وقت ها برای پیدا کردن یک جای پارک باید چند خیابان را دور بزنیم واین پرسه زدن های بیهوده درخیابان هرروز چندین بارتکرار می شود، هرروز هزاران اتومبیل درتهران چند کیلومتر راه فقط برای پیدا کردن پارکینگ میروند، این حرکت اضافی که توسط ۴۵ هزار اتومبیل درروز انجام می شود هم ترافیک شهر را فشرده تر می کند، هم سوخت اتومبیل را هدر میدهد وهم هوای شهررا آلوده می کند.

ترافیک سنگین وراه بندان های طولانی درخیابانهای پایتخت اعصاب مردم را خراب کرده است، تهرانی ها هرروز چندین ساعت از وقت خود را پشت چراغ قرمز ودرراه بندان های طولانی و خسته کننده می گذرانند واز انجام بسیاری از کارهای فوری وضروری خود باز می مانند، متخصصان بین المللی ترافیک تنها راه درمان ترافیک پایتخت رادر ایجاد مترو دانسته اند وچندی پیش هم کلنگ مترو را دراین شهر بزمین زدند اما قبل از براه افتادن قطارهای زیر زمینی باید مشکل رفت وآمد روی زمینی را در تهران حل کرد، این درست است که خیابانهای تهران وباعث نگرانی مردم شده همین کمبود پارکینگ ونبودن جای کافی برای پارک اتومبیل درشهر است، بسیاری از مردم حتی قید جریمه های ۵۰ تومانی و۳۰۰ تومانی را می زنند ودرجاهای ممنوع پارک می کنند تا بتوانند بموقع کارشان را انجام دهند، حمید حسن زاده می گوید: گاهی اوقات من از روی ناچاری اتومبیلم را درست درزیر تابلو توقف مطلقا ممنوع پارک می کنم ویک پنجاه تومانی هم کنار می گذارم تا بکارم برسم، چون حساب میکنم اگر بخواهم بدنبال جای پارک بروم باید یکساعت تمام درخیابانهای فرعی اطراف محل کارم بگردم واعصاب خودم

رانندگان تهرانی، بدنبال یافتن پارکینگ، هرروز، دهها هزار لیتر بنزین هدر می دهند وباعث آلودگی بیشتر هوا می شوند

برای این همه اتومبیل جا ندارد وبیش از ظرفیت خیابانها اتومبیل درشهر می گردد، اما بهرحال با ازمیان برداشتن عواملی که باعث کندی ترافیک دراین شهر می شود باید بهبودی به وضع فعلی داد، یکی از مسائلی که درترافیک تهارن بیش از هرموضوع دیگری مطرح است وسایر رانندگان را خرد کنم تا یک جای پارک درحاشیه خیابان یا کوچه ای پیدا کنم، پس بهتر نیست بجای هدر دادن وقت، آلوده کردن هوا وسنگین ترکردن ترافیک اتومبیلم را درجای توقف ممنوع قرار بدهم وپنجاه تومان هم بپردازم

کارشناسان ترافیک عقیده دارند درپارکینگ های تهران جای سوزن انداختن نیست، ساعت ۸ صبح به بعد کمتر پارکینگی درتهران جا برای اتومبیل دارد وبیشتر پارکینگ ها دراین ساعت تابلو «ظرفیت تکمیل است» را به درنصب می کنند.

درخیابانهای تهران روزی صدها هزار کیلومتر راه اضافی پیموده می شود وده هاهزار تومان سوخت هدر میرود،

۸۰ درصد از حرکت اضافی اتومبیلهای تهران نیز بمنظور پیدا کردن جای پارک است، هما خردادیان می گوید: بعضی از راننده ها برای اینکه درگوشه ای از خیابان که توقف ممنوع نیست جای پارک پیدا کنند، حرکت خود را درخیابان نزدیک به صفر می رسانند وحتی گاهی اوقات توقف کامل می کنند تا خوب حاشیه خیابان را زیر نظر داشته باشند ویا اینکه چند دقیقه ای دروسط خیابان توقف می کنند تا اتومبیلی از محل پارک بیرون بیاید واتومبیل را درانجا پارک کنند، باین ترتیب گاهی اوقات برای پارک یک اتومبیل درکنار خیابان راه بندان بزرگی بوجود میاید، اتومبیلهایی هم که درکنار خیابان پارک شده اند وقصد بیرون آمدن از پارک را دارند بنوبه خود به سنگینی ترافیک شهر می افزایند، چون طبیعی است که موقع خارج شدن یک اتومبیل از پارک وآمدن آن به وسط خیابان بایستی تعدادی از اتومبیل ها توقف کنند وهمین امرباعث راه بندان درخیابان می شود.

پارکینگ های چند طبقه

درتهران حدود یک میلیون اتومبیل وجود دارد وتعداد پارکینگ های شهر نسبت به این تعداد بیشمار اتومبیل فوق العاده اندک است واصلا بحساب نمیاید، وشهرداری سال گذشته نرخ پارک اتومبیل را اضافه کرد، باین امید که صاحبان زمین های بایر داخل شهر تشویق به ساختن پارکینگ شوند واز کمبود پارکینگ درتهران تا اندازه ای کاسته شود اما این تدبیر هم چاره درد واقع نشد، صحبت از ایجاد پارکینگ های چند طبقه بمیان آمد ولی سروصدای آن هم خیلی زود خوابید وخبری از ایجاد چنین پارکینگ هایی نشد.

علی صداقتیان می گوید: درتهران زمین های بایر ومخروبه زیاد است که شهرداری می تواند با خریدن وتبدیل این زمین ها به پارکینگ مشکل کمبود پارکینگ را دراین شهر حل کند اما معلوم نیست که چرا شهرداری دراین مورد هنوز اقدامی نکرده است وی می افزاید؛ بعقیده من برداشتن تابلوهای توقف ممنوع هم از کنارخیابان ها دردی را دوا نمی کند چون انجام این کار خود باعث فشرده ترشدن ترافیک درشهر می شود وتنها راه برای پایان دادن به این مشکل اساسی ایجاد پارکینگهای چند طبقه است.

بقیه از صفحه ۷

بفرمائید! این هم نتیجه ...

که انجا شاهد ماجرا بودند گفتند: «تو اگر به عابر زده بودی بیشتر ارزش داشت تا با این مامور سروکله زدی»

حالا روی سخنم با ریاست راهنمائی و رانندگی تهران است تا به عنوان فردی که به مملکتش و قانونش علاقمند است و برای بقایش تلاش می کند، بگویم: اگر خوش بینانه به محتویات برنامه تلویزیونی شما توجه نکرده بودم و باور نمی کردم که بعد از آن برنامه همه چیز عوض شده است، حالا این چنین بخاطر نجات جان یک پیرمرد که طبعا با عبور بی موقع از خیابان خلاف هم مرتکب شده بود، تنبیه نمی شدم.

به قبض جریمه چهارصدتومانی خود نه بخاطر مبلغش ـ بلکه بخاطر صدورش ـ اعتراض دارم و بطور جدی می خواهم به اعتراضم رسیدگی شود. البته اگر حرفهای پشت میکروفون تلویزیون با کردار و دستورالعملها یکسان باشد!

بندان بوده است. اما متاسفانه او نه تنها توجهی نکرد بلکه مرا بخاطر توجه به توصیه تلویزیونی تیمسار شهرستانی ریاست راهنمائی و رانندگی به چهار هزار ریال جریمه محکوم کرد. گروهی

کجا برویم

نمایشگاه

نقاشی های واحد خاکدان
نگارخانه سیحون ـ خیابان عباس آباد ـ خیابان وزراء ـ خیابان چهارم (۱۷ تا ۲۰)

آثار نقاشیٔ سیراک ملکونیان
نگارخانه زند ـ خیابان محمدرضاشاه ـ کوچه چکاوه ـ ساختمان آ ـ س ـ پ (۱۷ تا ۲۰)

آثاری از ویکتوروازارلی
نگارخانه مهرشاه ـ خیابان آپادانا ـ نبش نوبخت (۹ تا ۱۲ـ۱۷ تا ۲۰)

نقاشی های علی اکبر ابراهیمی
نگارخانه مس ـ خیابان پهلوی ـ مقابل سینما آتلانتیک ـ کوچه هراز ـ شماره ۷ (۱۷ تا ۲۰)

آثاری از ژیلبرلنی نقاش فرانسوی
نگارخانه‌ی آزاد: خیابان اندیشه‌ی دوم پلاک ۷۳ س ب (۱۰ـ۱۸)

آثاری از کامران کاتوزیان
نگارخانه کرته ـ عباس آباد ـ وزراء شماره ۱۵۵ (۱۸ تا ۲۱)

مجسمه و نقش برجسته های روی مس
از آثار «ناصر هوشمند وزیری» ـ نگارخانه تخت جمشید ـ خیابان تخت جمشید ـ نبش بندر پهلوی (از روز ۱۶ اردیبهشت ماه ـ ساعت ۹ تا ۲۰)

آثار نقاشان بلغاری
نگارخانه مهر شاه ـ خیابان آپادانا ـ نبش نوبخت. (۹ تا ۱۲ و ۱۷ تا ۲۰)

آثار نقاشی «شیددل»
انستیتوگوته ـ خیابان عباس آباد ـ وزراء خیابان هشتم (۴ تا ۸ بعد از ظهر)

نقشه ها و گراورهای قدیمی ایران
نگار خانه لیتو ـ خیابان آبان جنوبی (۱۷ تا ۲۰)

آثاری از نقاشان ایتالیائی
فصل ها و یادها ـ تخت طاووس ـ میرعماد خیابان ۱۲دهم ـ شماره ۶

هنر خطاطی ایران
از مجموعه خصوصی سناتور محمدعلی مسعودی مرکز فرهنگی و هنری رضا عباسی خیابان کورش کبیر ـ روبروی هتل بین‌المللی (۹ تا ۲۰)

آثار نقاشی سیاوش کسرائی
نگارخانه شیخ ـ عباس آباد
خیابان بخارست ـ خیابان هشتم ـ شماره ۳۳ (۱۷ تا ۲۰)

نمایشگاه قالی، نقاشی و گرافیک
نگارخانه علاء ـ کانون فرهنگی ایران و امریکا خیابان وزراء (۱۷ تا ۲۰)

عکس های بلوچستان
آثاری از بهروز رشاد ـ نگارخانه نقش میدان کندی ـ ضلع جنوبی

نقاشی های حسن مرتضوی
نگارخانه ایران ـ خیابان بخارست خیابان هیجدهم ـ ساختمان دوم جنوبی (ساعت ۱۷ تا ۲۰)

عکس های کاوه گلستان
تالار عبید (امور فرهنگی دانشگاه تهران) خیابان شاهرضا ـ خیابان ۲۱ آذر ـ (۸ تا ۱۴ و ۱۷ تا ۲۰/۳۰)

معماری صد ساله رم
دانشکده هنرهای تزئینی ـ خیابان پهلوی ـ بالاتر از بحث جمشید (۸ تا ۱۲ و ۱۷ تا ۲۰)

نقاشی کودکان
کتابخانه مرکزی کانون پرورش فکری ـ پارک فرح (ساعت ۱۷ تا ۲۰)

موزه

مرکز فرهنگی و هنری رضا عباسی
خیابان کورش کبیر ـ ۱۰ تا ۱۳ و ۳ تا ۶ بعد از ظهر ـ سه شنبه ها تعطیل است

هنر های تزئینی
بلوار کریمخان زند (۹ تا ۱۶ و ۱۵ تا ۲۰)

سلسله پهلوی
خیابان پهلوی ـ کاخ مرمر (۹ تا ۱۶)

خزانه جواهرات سلطنتی
بانک مرکزی ـ (۱۰ تا ۱۵ و ۱۵ تا ۱۸)

موزه هنرهای معاصر
خیابان امیراباد ـ پارک فرح (۱۱ تا ۲۰)

ایران باستان
خیابان ولیعصر (۹ تا ۱۳ و ۱۵ تا ۱۸)

شهید آریامهر
میدان شهناز ـ (۹ تا ۱۶)

کاخ گلستان
میدان ارک ـ (۹ تا ۱۲ و ۱۵ تا ۱۷)

هنر های ملی
میدان بهارستان ـ (۹ تا ۱۶)

فرش
امیراباد شمالی ـ جنب پارک فرح (۹ تا ۱۷) باستثنای روزهای شنبه

تئاتر

عروس
تالار پیشاهنگی ـ ناحیه ۵ ـ فرح آباد ژاله چهارصد دستگاه (ساعت ۲۰)

خمیازه کفش هایم
کارگاه نمایش ـ چهار راه یوسف آباد (ساعت ۲۰)

زخم
نوشته محمود رهبر ـ کارگردان حسین پرستار کاخ جوانان شوش (پنجشنبه ۱۴ اردیبهشت ـ ساعت ۷ بعد از ظهر ـ فقط یک شب)

آهنگهای درخواستی و زنده بگور در تئاتر چارسو
نویسنده و کارگردان صفرالدین زاهد
بازیگران سوسن تسلیمی، فرنوس کاویانی، زاهد...
هر روز ۷/۵
جمعه ۵ بعد از ظهر

فال فردای شما

فروردین یکی از دوستان با مشکلی روبرو میشود که برای گشودن گره مشکل از شما یاری می خواهد.

اردیبهشت دیدارهای غیرمترقبه و مسئولیت های بیشتری پیدا می کنید و چه در خانه و چه درمحیط کار بهتر خواهید درخشید.

خرداد از لحاظ مسائل عاطفی، روزهای هیجان انگیزی در پیش دارید.

تیر در کارها حتی قبول دعوت ها بیشتر دقت کنید، اگر خسته هستید استراحت را از یاد نبرید.

مرداد دوستان خوبی دارید و شایسته است که در موارد مختلف از نیروی فکری آنها هرچه بیشتر استفاده کنید

شهریور اگر نگران سلامت و اعصاب خود هستید، استراحت و مراقبت بیشتر را از یاد نبرید

مهر درمورد مسائل خانه و شغلتان نگران نشوید، همه چیز مطابق میل شما حل خواهد شد.

آبان آینده‌ای توام با موفقیت و شادکامی درانتظار شما است و دنیا برویتان لبخند میزند.

آذر از جانب عزیزی به شما محبتی میشود، محبت او را با محبت پاسخگوشوید و قدر آنرا بدانید.

دی - پیشرفت شما در زمینه شغلی سریع، نوید بخش و موجب امیدواری است، بانتظار پاداش آنهم باشید.

بهمن از رفت و آمد با اشخاص که فقط موجب اتلاف وقت شما میشوند جدا بپرهیزید

اسفند موفقیت درزمینه های عشقی آسان میسر نمیشود، تلاش و کوشش لازم است.

۱۹خرداد، روزسرنوشت

بقیه از صفحه ۵

دبیرستان (نظام جدید) را مطالعه نمایند، تا آمادگی کامل برای پاسخگوئی به سئوالات عمومی و اختصاصی کنکور را داشته باشند.

حوزه‌های امتحانی

در ۱۸۳ شهر حوزه امتحانی خواهیم داشت که در هر شهر نیز چندین حوزه وجود خواهد داشت و حدود ۴۴ هزار نفر در ۸۳۰ رشته دانشگاهی پذیرفته میشوند.

توزیع نمرات

یک مقام عالی در سازمان سنجش آموزش کشور اظهار داشت ظرف ۱۰ تا ۱۲ روز پس از برگزاری کنکور کارنامه‌های داوطلبان به حوزه‌های امتحانی ارسال میشود تا با مراجعه به حوزه‌های مربوط، کارنامه‌های خود را دریافت دارند.

همراه با کارنامه‌ها، کارت تقاضای پذیرش نیز ارسال میشود

بالاترین رقم داوطلب را ۱۸ـ۱۹ ساله ها تشکیل میدهند

تا داوطلبان رشته‌های مورد نظر خود را در گروهی که امتحان داده‌اند تعیین و ارسال دارند.

امسال ۳۲ در صد از شرکت کنندگان **زن و ۶۸** در صد مرد **هستند و بدینترتیب** در مقابل هر **دو پسر یک دختر** شرکت دارد که **این نسبت در** استانهای مختلف **تغییر میکند** و در درس های **مختلف نیز** این نسبت متغیر است.

آمار نشان داده که در بعضی **از استانها** علاقه فرستادن دختر **بمدارس** کم است، شرکت کنندگان آذربایجان شرقی نسبتی چهار بر یک دارند.

این نسبت در استان خوزستان از دو برابر کمتر شده و در استان مرکزی از آنهم کمتر شده است و در مازندران نسبت سه بر یک میباشد.

آمار گیری که روی ۳۴۵ هزار داوطلب کنکور شده است نشان میدهد که دیپلم های پنج، شش سال قبل نسبت پسر به دختر پنج برابر شده و این امر نشان دهنده تشکیل خانواده از جانب دختران و کنار کشیدن آنها از ادامه تحصیل است.

۳۴۵ هزار نفر داوطلب کنکورشدند

۴۴ هزار دانشجووارد ۱۱۰ مرکز آموزشی میشوند

این آمار نشان میدهد که حدود صد نفر از ۱۵ سال کمتر، شرکت دارند و تا بینایان ۳۶ نفر و زندانیان ۱۰ نفر میباشند، ولی بالاترین رقم با ۱۸ و ۱۹ ساله ها است.

مقامات سازمان سنجش آموزش کشور و برگزار کنندگان کنکور بداوطلبان توصیه میکنند که این چند روزی را که فرصت دارند با آرامش کامل **بمطالعه کتابهای** دبیرستانی خود **از سال اول** تا آخر که چهار سال **میشود مبادرت ورزند**، تا آمادگی **کامل** برای پاسخگوئی به سئوالات پیدا کنند.

آزمایش همگانی جای خودرا به «کنکور» داد

خبرنگار ما مینویسد، از ۳۴۵ هزار داوطلب حدود **۴۴** هزار نفر در کلیه دانشگاهها و موسسات آموزش عالی و پرستاریها وارد میشوند و نسبت از هر هفت نفر یک نفر میباشد. ولی با توجه به اینکه جمعی از آنان در کلاس اخر دبیرستان موفقیت پیدا نمی‌کنند عده‌ای بخارج و جمعی غایب میشوند، این نسبت پائین تر خواهد آمد و با تجربه‌ای که در سالهای قبل داریم و با پذیرش نیمسال دوم نسبت پنج به یک و کمتر خواهد شد.

کارنامه‌ای که در روزهای آخر خرداد ماه به داوطلبان داده میشود برای پذیرش هر دو نیمسال یعنی مهر و بهمن مفید خواهد بود.

جدول

ویژه ۹۹۰۸ عادی ۱۲۲۳۰

افقی: ویژه

۱ـ در موتور اتومبیل نقش حساسی دارد ـ زمانی سرود باران میخواند
۲ـ تیز و برنده ـ هیزم ـ سرمه است و بچشم می کشند ـ از آن خورش فراهم می آورند
۳ـ مرضی که پرخور اسیر آنست ـ کلاهخود ـ بر او نماز گزارند ـ ضمیریست
۴ـ توصیف کردن ـ از جهات اربعه ـ خجسته
۵ـ پشت سرهم ـ زمانی وسیله تنبیه بود ـ چرکین که شود دردش جانگیر میشود ـ به آن تکیه می زنند
۶ـ بذله گو ـ از نقاشان بنام اروپائی ـ از برجهای دوازده گانه ـ صورت
۷ـ جان کوروش هخامنشی رااز مرگ نجات داد ـ نفسی برسیگار ـ اگر به دولت رسانده چه عجب!
۸ـ زندانی که مسعود سعد در آن اسیر بود ـ خواسته شده ـ با زاد هم می آید!
۹ـ درنگ و تاخیر ـ قصد و اراده ـ صاحب کتاب اصل انواع
۱۰ـ رونق و رخشندگی ـ انس گرفته ـ در خون که بالا رود ناراحتی بار می آورد ـ ظرف زمان
۱۱ـ تجملی و با شکوه ـ دفعه و مرتبه ـ میوه ایست ـ گربه
۱۲ـ بلاها و آشوبها ـ سرشت و ذات ـ طلایه سپاه
۱۳ـ درخت زبان گنجشک ـ عددی است ـ همیشه کوک نیست ـ عسل
۱۴ـ به کار کشاورز هم می آید ـ کشک در لفظ آذری ـ بازپائش کارها توان کرد ـ پرهنه
۱۵ـ اکنون سرگرد شده ـ مرد بزرگ مذهبی در تبت.

عمودی: ویژه

۱ـ با آب کباب میشود ـ در دست نوازنده است ـ زمانی نشانی از جاهلیت بر بدن بود.
۲ـ قدر و قیمت ـ به فکر پیری نیست ـ رایحه ـ پدر بزرگ
۳ـ ستاره مشتری ـ راه رفتن از سرناز و وقار ـ مو برآن نروید ـ حرف شرط
۴ـ خوی و عادت ـ قلعه و دژ
۵ـ حرف افسوس ـ نوعی ماهی است ـ از انواع نی که در کار ساختن ساروج مورد استفاده داشت ـ مایع سوزنده
۶ـ شهر باران ـ قوس و قزح ـ تنها ـ سست و شکننده
۷ـ رنگی برای اسبی ـ سوره‌ای در قرآن مجید ـ مهره‌ای درشطرنج ـ نیش ازسل آید
۸ـ تمام سفیر و اعضاء سفارتخانه ها در پایتخت یک کشور
۹ـ قورباغه ـ شهر سوهان ـ پهلوان ـ قسمتی از دندان
۱۰ـ در دل مهربان زیاد است ـ یکدندگی ـ کیسه پول زر ـ موئی که اکنون مد شده
۱۱ـ پوست درخت خرما ـ کوبیدن ـ دیگر وحشی گری نمی کند ـ شراب
۱۲ـ اژدرافکن ـ شعر باید داشته باشد
۱۳ـ صدهزار هندی ـ مادر شوهر ـ اندوه به دل دارد ـ با اکثر نوشابه ها می آید
۱۴ـ گندم خورد و از بهشت رانده شد ـ علامت صفت تفضیلی ـ عضوی حساس از بدن ـ عمل قبل از تخم افشانی
۱۵ـ یاران حضرت عیسی مسیح ـ پهلوان و دلیر ـ فاصله را میرساند.

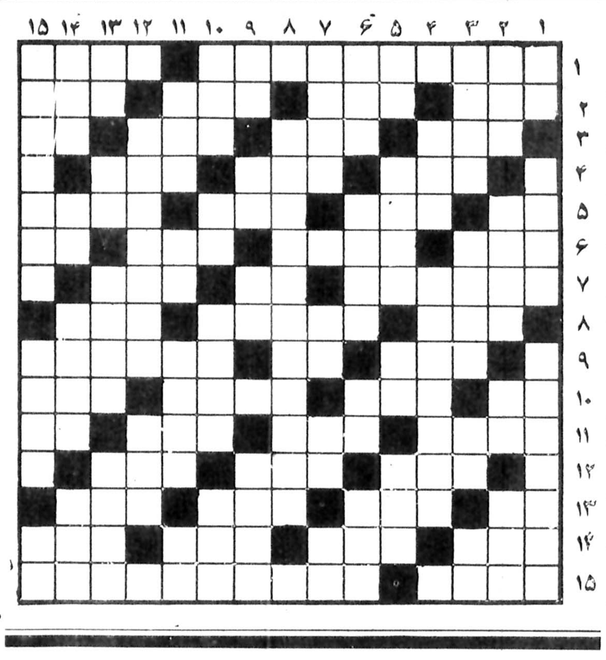

حل جدول های شماره قبل

افقی: عادی

۱ـ مدرسه عالی موسیقی و هنرهای زیبا ـ شهری در افغانستان
۲ـ شاعر از اینهم ملول بود ـ بانگ جرس ـ با رفت آید ـ رنگی است
۳ـ روز آغاز جهان ـ خانه ـ روح از بدنش رفته ـ معشوقه
۴ـ خالص ـ بدست آوردن ـ قبل از تشر می زنند
۵ـ حرفی در زبان موسیقی ـ مدتهاست برقی شده ـ روشن دلش خوانید ـ زبان در زبان عرب
۶ـ فرمان است اما ربطی به اتومبیل ندارد ـ نوعی خانه ـ در آب افتاده ـ برای آشپزی به کار آید
۷ـ پایتخت کشور ریش و شکر ـ خمیس پس نمی دهد ـ واحدی در طول
۸ـ بندری در فرانسه ـ گناهکار اسیر آنست ـ معشوقه رامین
۹ـ سگ پاچه گیر ـ چه کس ـ از انواع غذای گوشتی
۱۰ـ تکرارش بچه میترساند ـ عسل ـ کارش سخن چینی است ـ شهری در استان فارس
۱۱ـ جائی برای خواندن درس ـ شایسته ـ نخی در پارچه ـ توانائی
۱۲ـ دماغ سوخته ـ طبل بزرگ ـ برای عشقبازی می زنند
۱۳ـ مثل و مانند ـ نوعی جاده است ـ نقطه مقابل فراموشی ـ سرخ که باشد بدست چلاق می افتد!
۱۴ـ حرفی در زبان فارسی ـ استفاده. وقت روشنی ـ از اقوام ایران قدیم
۱۵ـ سرای زنبور عسل است ـ از شاعران مشهور که همشهری سعدی و حافظ است.

عمودی: عادی

۱ـ خانه و ده ـ از سر برداشتن و گذاردنش یکی است ـ از بازیهای بچه ها
۲ـ پدر بزرگ ـ به شکست خورده باید داد ـ رها شده ـ مقام و مرتبه
۳ـ به کار خیاط آید ـ قسمتی از لباس ـ در خطر جیره بندی است ـ بالا آمدن آب دریا
۴ـ از بتهای زمان جاهلیت اعراب ـ در ساختمانهای بزرگ به کار رفته
۵ـ عشق و دوستی ـ خارج ـ صورت ـ طناب
۶ـ رودی در مرز ـ حاجت ـ بدی و فساد ـ پرچم
۷ـ فرق میان سر ـ دهان پرنده ـ قورباغه ـ اول دم کدخدا را می دیدند و بعد آنرا می چاپیدند
۸ـ سرزمینی در اروپا
۹ـ اگر ـ به بینی می کشند ـ ضمیر جمع ـ شهری در ایران
۱۰ـ ایتالیا جایش سبز شد ـ مهره‌ای در بازی شطرنج ـ از شیرین کنندگان کام ـ به زیرش که روند خیس میشوند
۱۱ـ واحد شعر ـ دریا ـ کلاش معروف دوره گرد ـ طرف و جهت
۱۲ـ از معروفترین نویسندگان روسی که آناکارنینا از کتابهای مشهور اوست ـ واحد چهارپا
۱۳ـ خاک کوزه گری ـ عقب ـ واحد پول کشور خودمان ـ رخساره
۱۴ـ بهشت شداد ـ حرف افسوس ـ از آلات حرب در قدیم ـ از پرندگان تیز چنگال
۱۵ـ بزرگمهر حکیم آنرا در مقابل شطرنج درست کرد ـ برگ و برگ اسب ـ روزیکه گذشت.

گروه فرهنگی دکتر هشترودی

برای کلاسهای جدید آمادگی آزمون اختصاصی و همگانی دانشگاه ها و مدارس عالی که از صبح شنبه ۲۳ اردیبهشت ماه تشکیل میشود ثبت نام مینماید.

مدارک لازم دو قطعه عکس ۴×۶
نشانی ـ میدان کاخ دبیرستان دکتر هشترودی تلفن ۶۴۸۲۱۸ ـ ۸۹۳۵۹۵ ـ ۶۶۲۲۱۲

اطلاعات بانوان سه شنبه ها منتشر میشود

مهد کودک گل
از نوزاد ببالا با برنامه‌های تابستانی زبان انگلیسی کلاس آمادگی و استخر
نشانی ـ سلطنت‌آباد ـ اول گلستان هفتم
تلفن ۲۴۹۱۰۱

سازمان انرژی اتمی ایران
آگهی استخدام
معاونت نیروگاههای اتمی جهت تکمیل کادر فنی خود احتیاج به افراد زیر دارد.

مهندس برق
مهندس الکترونیک
مهندس مکانیک

داوطلبان واجد شرایط درصورت موفقیت درامتحانات مربوطه در روزهای هفتم و هشتم خردادماه سال جاری جهت کارآموزی فنی برای نیروگاههای اتمی بمدت ۲ تا ۳ سال بخارج از کشور اعزام خواهند شد.

شرایط استخدام

۱ـ تابعیت دولت شاهنشاهی
۲ـ دارابودن حداقل مدرک لیسانس در رشته های مربوطه
۳ـ حداکثر سن ۳۵ سال (سن های بالا با داشتن سابقه کار مفید مورد نظر قابل قبول میباشد)
۴ـ داشتن برگ خاتمه خدمت و یا معافیت دائم غیرپزشکی
۵ـ نداشتن تعهد اشتغال بکار در موسسات و سازمانهای دولتی
۶ـ دارابودن سلامت کامل به تشخیص سازمان
۷ـ آمادگی خدمت در جنوب کشور

داوطلبانی که برای دوره کارآموزی اعزام میگردند باید تضمین رسمی بسپارند که پس از خاتمه کارآموزی حداقل دو برابر مدت در هر نقطه‌ای که سازمان تعیین نماید خدمت کنند.

از متقاضیان واجدشرایط دعوت میشود هرچه زودتر شخصا از ساعت ۸ صبح تا ۵ بعدازظهر با دردست داشتن مدارک لازم به دفتر آموزش واحدطرح نیروگاههای اتمی سازمان انرژی اتمی ایران واقع در خیابان کریمخان زند ابتدای حافظ جنب بانک ملی مراجعه نمایند.

عروسی ۱۴۹ ریال
فیلمبرداری رنگی ♡ تشریفات بی‌نظیر استقبال ♡ دیسکوته استریوفونیک ♡ سالن‌های مجلل ♡ همگی مجانی ♡ تلفن ۳۷۳۷۳۶ سلف سرویس گل

مژده به
علاقمندان زبان انگلیسی
آقای پیتر پنبرتی متخصص و نماینده گروه فرهنگی «آنگلو کنتینتال»
"ANGLO-CONTINENTALEDUCATIONAL GROUP"
انگلستان ازروز شنبه ۱۶ تا روز سه شنبه ۱۹ اردیبهشت درایران خواهند بود و همه روزه ازساعت ۱۴ الی ۷ بعدازظهر جهت راهنمائی، هدایت و مشاوره باعلاقمندان زبان انگلیسی و همه‌افرادیکه مایلند برای تکمیل زبان‌وبه ادامه تحصیل بانگلستان بروند درآدرس زیرمصاحبه‌مینمایند: دفترنمایندگی ACEG ـ کوی کیشا خیابان ۱۰ شماره ۱۶
لطفا جهت تعیین وقت بانلفن ۶۳۵۲۱۵ غیر ازایام تعطیل همه روزه از ساعت ۴ الی ۷ بعد از ظهر تماس حاصل فرمائید.

تلویزیون

توجه: برنامه های زیر از سوی رادیو تلویزیون در اختیار ما قرار گرفته و روزنامه اطلاعات هیچگونه مسئولیتی در تغییرات احتمالی برنامه‌ها ندارد.

شنبه

سیمای ایران

۱۷:۰۰ اخبار
۱۷:۱۵ کودکان
۱۸:۲۰ اخبار ورزشی
۱۸:۳۰ دراستان ما
۱۸:۴۵ سینما ـ سینما
۱۹:۱۵ کتاب برای همه
۱۹:۳۰ بهداشت روانی
۲۰:۰۰ دکترسایمون لاک
۲۰:۳۰ اخبار
۲۰:۵۰ دنیای خبر
۲۱:۱۵ آقای مربوطه
۲۱:۳۰ موسیقی ایرانی
۲۲:۰۰ جستجو

تلویزیون دوم

۱۹:۰۰ اخبار
۱۹:۱۰ داستانهای قشنگ
پروفسور
۱۹:۱۵ دارکوب شیطان
۱۹:۳۵ انسان، حیوان، طبیعت
«درجستجوی میمونهای بزرگ»
۲۰:۳۰ اینسو وآنسوی زمان
۲۱:۳۰ اخبار
۲۲:۰۰ فستیوال فیلمهای کلاسیک

تلویزیون بین‌المللی

۱۵:۰۰ اعلام برنامه
۱۶:۰۰ خلاصه اخبار
۱۶:۰۵ کارتون
۱۶:۳۰ خیابان سه سامی
۱۷:۲۵ سی چان وکلن
۱۷:۵۰ کارتون
۱۸:۱۰ زن خوب من
۱۸:۳۰ اخبار
۱۸:۵۵ بعدا اعلام میشود
۱۹:۲۰ داستان پلیس
۲۰:۱۰ فیلم سینمائی«شاه کریو» با شرکت الویس پریسلی
۲۲:۰۰ اخبار
۲۲:۱۵ بارنابی جونز

یکشنبه

سیمای ایران

۱۷:۰۰ اخبار
۱۷:۰۵ کودکان
۱۸:۲۰ اخبار ورزشی
۱۸:۳۰ دراستان ما
۱۸:۴۵ تدریس یوگا
۱۹:۰۰ در قلمرو حیوانات
۱۹:۲۵ دهقان
۱۹:۳۵ دانش
۲۰:۰۰ مسابقه از هامون‌تا ارس
۲۰:۳۰ اخبار
۲۰:۵۰ دنیای خبر
۲۱:۱۵ آقای مربوطه
۲۱:۳۰ با مردم
۲۲:۳۰ بارتا

تلویزیون دوم

۱۹:۰۰ اخبار
۱۹:۱۰ سفرهای گالیور
۱۹:۳۵ در محافل هنری
۲۰:۳۰ اروپای قرن بیستم
۲۱:۳۰ اخبار
۲۲:۰۰ تئاتر ماه

تلویزیون بین‌المللی

۱۵:۵۵ اعلام برنامه
۱۶:۰۰ خلاصه اخبار
۱۶:۰۵ باناناسپلیتز
۱۶:۳۰ زیگموند وهیولا
۱۶:۵۵ دره دایناسورها
۱۷:۲۰ زورو
۱۷:۴۵ جوسی و پوسی کت
۱۸:۰۵ تیله مرمری ابی رنگ
۱۸:۳۰ اخبار
۱۸:۵۵ سال ۲۰۰۰
۱۹:۲۰ فیلم سینمائی
۲۰:۳۵ مردخانه
۲۱:۱۰ تبهکاران بزرگ
۲۲:۰۰ اخبار
۲۲:۱۵ فیلم سینمائی

گفت و گویی با «ژالاک» مجری جدید برنامه صبح بخیر ایران

ساعت ۶/۳۰، من ژالاک هستم

با رفتن سعید قائم مقامی از رادیو ۲ و انتخابش بعنوان مدیر عامل رادیو ۳ از هفته‌ی پیش «خانم ژالاک» اجرای برنامه «صبح بخیر ایران» را بعهده گرفت. برای آشنایی بیشتر با او گفتگویی داریم:

* چند سال است با رادیو همکاری دارید؟

ژالاک: از شهریور سال ۱۳۴۸ با برنامه‌ی جوانان همکاری من با رادیو آغاز شد و در پی آن در برنامه‌هایی که زمینه‌های ادبی و هنری داشت فعالیت کردم مثل برنامه‌ی گروه ادب، آئینه آدینه، شعر ۲۰، ادبیات برای کودکان و نوجوانان. هنر هفته، گلچین هفته، و گلچین ترانه‌های روز.

برنامه‌ی گلچین هفته را چون واحد موسیقی رادیو تلویزیون ملی ایران بطور مستقل از شبکه‌های تلویزیونی تهیه میکند از هر دو رادیو پخش میشود. درحال حاضر بجز اجرای برنامه‌ی صبح بخیر ایران گرداندگی بخش ۲ رادیو ۲ را بعهده دارم.

* آیا با آغاز همکاری شما با برنامه‌ی صبح بخیر ایران در نحوه‌ی اجرا و تهیه این برنامه تغییراتی ایجاد شده؟

ـ برنامه بهمان صورت پیشین تهیه میشود با این تفاوت که من مجری این برنامه هستم که منهم بطور موقت اجرای این برنامه را بعهده دارم. همچنان آقای هوشنگ و پرویز قانعی و پرویز رئوفی تهیه کنندگان برنامه هستند. و در مورد مطالب این برنامه باید بگویم که مقداری آقای قائم مقامی می‌نویسد و همچنین خودم نیز با مطالعه در شب قبل مقداری مطلب تهیه میکنم.

* شما مثل اینکه در تئاتر هم فعالیت دارید؟

ـ بله من در سال ۱۳۵۲ کارم را در تئاتر شروع کردم و تابحال در نمایشنامه‌های آنها زنده‌اند. نوشته‌ی «اتول فوگارد» بکارگردانی باقر کریمپور، «عروسی خون» اثر «فدریکوگارسیالورکا» بکارگردانی مهدی هاشمی و «جزیره‌ی بزها» اثر صابری بازی کردم. همچنین قرار بود در نمایشنامه‌ی «دائی وانیا» اثر چخوف بکارگردانی پری صابری بازی کنم و حتی مدت چند ماه تمرین کردم اما این اواخر متاسفانه بخاطر اینکه چند تن از بازیگران این نمایش از کمی دستمزد و تقدم و تاخراسمشان در آفیش نمایشنامه ناراضی بودند، تمرین‌ها قطع شد و کار بجایی کشید که ادامه‌ی آن غیر ممکن شد.

دراین مورد باید بگویم آدمهایی که فارغ التحصیل رشته‌ی تئاتر دانشگاه هستند و کلی ادعای هنرمند بودن و انسان بودن را دارند باید بدانند که محیط دانشگاه و بخصوص تئاتر جایی نیست که شهرت و پول در انتظار کسی باشد. بنظر من آدمهایی که در این محیطها هم بدنبال پول و شهرت هستند بساز بفروش‌های تئاترند و برای این «هنر» ارزشی قائل نیستند.

* به تئاتر بیشتر علاقمندید یا گویندگی رادیو؟

ـ با اینکه گویندگی را دوست دارم، اما تئاتر جایی است که میتوانم خود را ارضا کنم، حرفهایم را بزنم، فریادهایم را بکشم و گریه‌هایم را بکنم

* آیا ژالاک اسم واقعی شماست

ژالاک از تلفیق نام و نام خانوادگی من که ژاله کیانی نژاد است بدست آمده و چون پدرم این اسم را خیلی دوست داشت ترجیح دادم به همین اسم نامیده شوم.

بحران سینمای ایران در تلویزیون

موضوع برنامه‌ی این هفته «سینما، سینما» که ساعت ۱۸.۴۵ (امشب) از تلویزیون یک پخش خواهد شد. بحران سینما درایران نام دارد که تحت این عنوان پیرامون مسئله‌ی فوق‌با دست اندرکاران سینما صحبت میشود.

مسئله بحران سینما درایران که از سال پیش در جلساتی مطرح شد مدتی است باعث رکود فیلمسازی درایران شده و تهیه کنندگان بسیاری را متضرر کرده است.

این بحران که درسال پیش باوج شدت خود رسید موجب کم کاری وبسته شدن بسیاری از استودیوها فیلمسازی گردید و همچنین تعدادی از هنرپیشگان درجه ۲ و سیاهی لشگرها را با مشکل مادی روبرو ساخت، البته هنوز هم سینمای ایران برغم اندک فعالیت مجدد فیلمسازان و تهیه کنندگان این سینما با بحران درگیراست. و هنوز هم مشکلات بسیار این سینما حل نشده است.

دربرنامه‌ی این هفته سینما پیرامون این مسئله از دیدگاههای مختلف صحبت میشود:

حسن تهرانی کارگردان تلویزیون، نصرت کریمی هنرپیشه و کارگردان، محمد ابراهیمان منتقد، و چند سیاهی لشگر سینمای فارسی پیرامون این مسئله صحبت میکنند.

فرشاد سنجری و ارکستر سنفونیک تهران

فرشاد سنجری ـ چهارشنبه بیستم و پنجشنبه بیست و یکم اردیبهشت ماه جاری ارکستر سنفونیک تهران را در تالار رودکی رهبری خواهد کرد. تکنوازی این برنامه را رومن یا بلونسکی هنرمند لهستانی و ویولنسل نواز معروف عهده دار است. فرشاد سنجری در این برنامه آثاری از سرگی پروکوفیف، «پیتر» ایلیچ چایکوفسکی» و «شوستاکویچ» را اجرا می‌کند.

امشب در تلویزیون

در جستجوی میمونهای بزرگ

«اوران اوتان» «وگوریل» که بزرگترین میمون های شناخته شده در جهان حیوانات هستند، مدتهاست که توجه محققان و دانشمندان را بخود جلب کرده‌اند. عقیده‌ی گروه کثیری برانیست که این نوع میمون که به آنها میمون های عالی گفته می شود. نسل های پیشین انسانند.

دو دانشمند علم جانورشناسی، در این فیلم اطلاعات خود را در اختیار انجمن ملی جغرافیا می گذارد. و گروه فیلمبرداری انجمن ملی جغرافیا این بار در برنامه‌ی انسان، حیوان و طبیعت به قعر جنگل ها برای دستیابی به نحوه‌ی زندگی این جانوران و آشنایی با شیوه‌ی زندگی دسته جمعی شان سفر می کنند.

«بیروته گالدیکاس برمندامونر» به اتفاق شوهرش «راد» در زندگی اوران اوتانها مطالعه‌ای دارند. این ماجرای سیزدهمین قسمت از مجموعه‌ی مستند انسان، حیوان، طبیعت است که امشب ساعت ۳۵ـ۱۹ دقیقه از تلویزیون ۲ پخش میشود. گوینده‌ی متن فارسی این مجموعه علی حسینی است. انسان، حیوان، طبیعت مجموعه‌ی خوبی است که باید حتما آنرا دید.

صحنه‌ای از فیلم

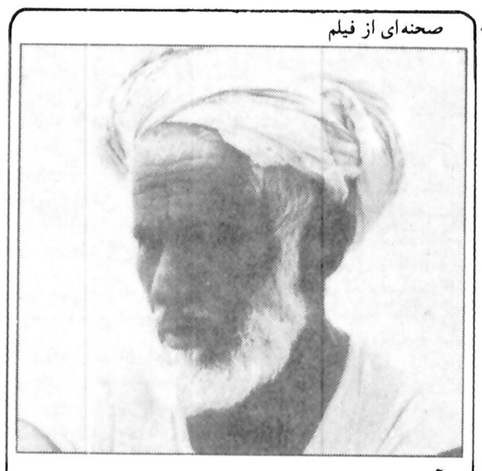

«آزار سرخ» در فستیوال کان

آزار سرخ و بلوط دو ساخته‌ی غلامحسین طاهری دوست در قسمت بازار فستیوال کان ۷۸ نمایش داده خواهد شد این دو فیلم را غلامحسین طاهری دوست به سفارش تلویزیون ساخته است.

بلوط در نخستین جشنواره‌ی فیلمسازان جوان آسیا برنده جایزه‌ی اول شد و فیلم آزار سرخ نیز تاکنون در سینما تک پاریس و کلوپهای سینمایی کشورهای خارج بنمایش درآمده است. موضوع فیلم آزار سرخ پیرامون بررسی بیماری بنام «زار» دور میزند.

بیماری که در اصل یک رقص و آئین افریقائی است وبیشتر دراتیوپی و بنوعی در دیگر نقاط جهان رایج است. دراین مراسم عده‌ای به جن گیری و احضار روح و غیره می پردازند و در جنوب ایران بنا بگفته‌ی مردم زار یک بیماری است که همانند باد در همه گرفتاریهای مردم وجود دارد و اجرای مراسم دوای بیماری است.

دراین مراسم نوازندگان چند نوع آلت ضربی رایج در منطقه را می‌نوازند و ضربهای گوناگون را روی بیمار می‌آزمایند. اغلب عقیده براین است که هر بیمار به ضرب مخصوصی حساس است و با آن ضرب به جنب و جوش و رقص و خلسه در می‌آید و در این خلسه است که باد از تن او بیرون می‌رود.

شغال‌های کوچک

امشب ساعت ۲۲ تلویزیون ۲

کارگردان: ویلیام وایلر

هنرپیشگان: بت دیویس، هربرت مارسال، ترزرایت

خانواده‌ی آقای هوراس در جنوب امریکا زندگی می کنند. این خانواده از آقای هوراس، زنش ویرجینیا و دخترشان «الکساندر» تشکیل شده است. آقای هوراس بر اثر ناراحتی قلبی مدتی است که در بیمارستان بستری است و پزشکان از مداوای او قطع امید کرده‌اند. آقای هوراس پس از چندی از بیمارستان به خانه می آید. ویرجینیا چون می بیند شوهرش مریض و ناتوان شده سعی می کند پولهای او را بدست آورد و بهمین دلیل با برادرانش سعی می کند «هوراس» را ازار دهد. الکساندر پدرش را دوست دارد و از او در خانه دفاع می کند. این دختر عاشق پسری است بنام «دیوید» که بسیار جوان است. سرانجام آقای هوراس می میرد .....

ویلیام وایلر زمانی در ردیف فیلمسازان پولساز سینمای امریکا قرار داشت و بعنوان یک کارگردان موفق در حیطه‌ی سینمای تجارتی مطرح بود. گذشته از این فیلمهای وایلر سینما شناسان و تماشاگران آثار خوب را نیز راضی می کرد و موفقیت او در سینما از این نکته ناشی میشود که آثارش از ارزشهای سینمایی بالنسبه‌ای برخوردارند. تماشاگران ما «وایلر» را بیشتر با «بن هور» می شناسند که یک فیلم پرخرج و مشهور سینماست اما وی در آثار مهجورترش بمراتب از «بن هور» موفق تر است:

«ساعات ناامیدی»، «خانم می نیور»، «کشور بزرگ»، کلکسیونر و آزادی لردبا یرون جونز از جمله فیلمهای خوب این فیلمساز است. فیلمهای «وایلر» بامت محکم و استخوانبندی خوبی دارند که «پرداخت» او وجه امتیاز کارش محسوب میشود

خار دل

بزودی شاهد یک تجربه‌ی تئاتری از «بهروز به نژاد» خواهیم بود. این نمایشنامه «خاردل» نام دارد که نوشته‌ی فرانسواز ساگان است. نویسنده‌ای که زمانی درایران درردیف محبوبترین نویسندگان قرار داشت و کتاب «سلام برغم» او جزو پر فروشترین کتابها بود. «خاردل» بنظر میرسد تنها نمایشنامه‌ای است که «ساگان» نوشته است. بهروز به نژاد دراولین تجربه‌ی کارگردانی خود با فرزانه تائیدی و باقر کریمپور کار خواهد کرد که علاوه براین دو خود نیز دراین نمایشنامه بازی دارد.

«شوی بزرگ هفته» دوباره پخش خواهد شد

فریدون فرخزاد از هفته پیش همکاری مجدد خود را با رادیو صدای ایران آغاز کرد و برنامه‌ای در صبح جمعه اجرا نمود. این برنامه که از این پس هر پانزده روز یکبار پخش خواهد شد «صبح جمعه با فریدون فرخزاد» نام دارد.

«فرخزاد» قبلا چنین برنامه‌ای را در رادیو ۲ اجرا می کرد که بعد از قطع همکاری وی با این رادیو و مدتی وقفه در کارش از هفته پیش با صدای ایران همکاری خود را شروع کرد. ضمنا بنا بگفته‌ی «فرخزاد» شوی بزرگ هفته که مدتها بود از تلویزیون پخش نمی شد مجددا از «سیمای ایران» پخش خواهد شد. و وی تهیه‌ی این شو را ادامه خواهد داد که در پایان هر ماه از تلویزیون نمایش داده خواهد شد.

شبی بیاد مولوی

بمناسبت سالگرد درگذشت مولانا جلال الدین رومی

برنامه ای از:

مرکز حفظ و اشاعه موسیقی ایرانی

سازمان رادیو تلویزیون ملی ایران

بنفع سازمان ملی رفاه خانواده

۲۳ و ۲۴ اردیبهشت ۲۵۳۷، ساعت ۸ بعد از ظهر ـ باغ فردوس

محل فروش بلیط

ـ صفحه فروشی بتهوون
ـ دراگ استور سلطنت آباد
ـ ایران یاماها، تخت طاووس نبش روزولت
ـ روابط عمومی جشن هنر، واقع در تقاطع جردن و بلوار ناهید.

م الف ۳۵۹۸
آ ـ ۳۴۵۲

اویمیگ eumig
دوربین وپروژکتورهای ۸ میلیمتری ناطق

کارخانجات آرد و علوفه
Baldeschi and Sandreani
کمپانی بالدسچی یکی از بزرگترین ستازندگان کارخانجات آرد و علوفه با ظرفیتهای مختلف‌در اروپا میباشند.
برای کسب هرنوع اطلاع‌به شرکت سهامی خاص ایران‌کادرنماینده‌کمپانی مزبور تلفن های ۸۳۱۴۱۱ و ۸۳۰۴۵۱ یا صندوق‌پستی۱۳۲۵ـ۱۱ تهران رجوع فرمائید.

دختران پسران پنج شنبه ها منتشر میشود

آگهی استخدام
سازمان ارتباطات والکترونیک
تعدادی زن و مرد تبعه ایران را با حقوق مکفی برای مشاغل زیر استخدام مینماید
۱ـ لیسانس فیزیک (مسلط بزبان انگلیسی)
۲ـ مترجم زبان انگلیسی
۳ـ منشی
۴ـ حسابدار
۵ـ کارمند دفتری
۶ـ خطاط و رسام
داوطلبین میتوانند همه روزه (غیر از پنجشنبه‌ها و ایام تعطیل) برای کسب اطلاع بیشتر از ساعت ۸۰۰ تا ساعت ۱۵۰۰ به نشانی زیر مراجعه نمایند
بلوار پهلوی (میرداماد سابق) خیابان رازان جنوبی ساختمان دوم پلاک ۳۴ تلفن ۲۲۸۰۷۵
۴ الف ۲۲۱۸

آب ارزان با فیلتر ارزان
بدون خرابی و لوله کشی ـ با صرفه ـ مطمئن ـ زیبا ـ با دوام ـ مخصوص کنار استخر
یگانه عرضه کننده فیلترهای پرتابل و سابقه چندین ساله در ایران با ۱/۴ قیمتهای مشابه در ایران از کارخانه بزرگ muskin آمریکا سازنده عالیترین فیلترها
با استفاده از یکدستگاه فیلتر پرتابل (خاک دیاتومیت) که مجهز بتمام وسائل سرویس کف استخر و موتور ضدآب و بکواش و اسکیمر روی آب میباشد. درتمام سال احتیاج بتعویض آب استخر خود نخواهید داشت. با تعهد لوازم یدکی و تحویل فوری درقدرتهای مختلف تا یکصدوپنجاه متر کوب آب
نمایندگی‌ها در تهران و شهرستانها هر چه زودتر تعداد مورد مصرف خود را کتبا اعلام با شرایط در مقابل ضمانت‌نامه بانکی حداکثر چهار ماهه.
نماینده رسمی در خاورمیانه: عاملی تلفن ۸۲۱۲۶۳ تهران روزولت شمالی بالاتر از میدان ۲۵ شهریور ایستگاه اسفندیاری ۳۹۱ (روزنه)

لاستیک جدید سوپر جنرال

تاخودم امتحان نکرده بودم، اصلاً باور نمیکردم

من یک راننده بیابانی هستم، شغلمو خیلی دوست دارم ولی یه چیزی که خیلی اذیتم میکنه، عوض کردن این لاستیکهای گنده است، توی جاده، و باور کنید که خیلی وقتها مجبور میشوم این کارو بکنم. دوسه‌ماه‌پیش‌یکی‌از رفقاموکه روی‌یک‌کامیون ۱۸ چرخ کار میکنه دیدم. میگفت‌لاستیک‌جدید سوپر جنرال خیلی خوبه. لاستیکهای من کهنه بود و باید لاستیک جدیدمیخریدم. حرفشو قبول کردم و لاستیک جدید سوپر جنرال خریدم.
حالا واقعا راضیم، چون خیلی محکم و قابل اعتماده.
بله، من واقعا لاستیک‌جدید سوپر جنرال را به تمام همکارانم توصیه میکنم.
لاستیک‌های جدید سوپرجنرال در انواع (د-سی-ال) اکس-نی ۸۶ (اچ-سی-تی) عرضه میشود.

لاستیک‌جدید سوپر جنرال با دایره‌ٔ زرد

لاستیک جنرال GENERAL

LORD. G-104-253

پذیرش تقاضای حج شروع شد

پرواز مستقیم
علی فرشچی معاون نخست‌وزیر و سرپرست سازمان اوقاف دیروز دریک اجتماعی حزبی در مشهددر مورد نحوه اعزام زائران حج گفت : بدنبال برقراری پرواز مستقیم‌به‌جده‌ازشهرهای‌تهران مشهد ، آبادان ، شیراز و تبریز اقداماتی با همکاری هواپیمائی ملی‌ایران‌درجریان است که‌ازسال‌آینده علاوه این‌پروازهابتوان‌برای‌زائران از طریق اصفهان هم پرواز مستقیم به جده برقرار کرد.

پذیرش تقاضا هـای‌حج از صبح امروزدر سراسر کشور شروع شدو‌داوطلبان سعریه خانه خدا می‌توانند تا بیست و پنجم اردیبهشت ماه سال جاری نسبت بـه ارسال تقاضا های خوداقدام کنند .

امروز سازمان اوقاف اعلام کرد از ثبت تقاضاهایی که بعداز تاریخ بیست و پنجم اردیبهشت ماه به پست داده شود خودداری خواهد شد.

همچنین از ثبت تقاضا های افرادی کمتر از ۱۸سال نیز خودداری‌می‌شوددرضمن به تقاضا های افرادی کـه ظرف ۳ سال گذشته موفق به زیارت خانه خدا شده‌اند ترتیب انرداده نمی‌شود تا بدین وسیله رعایت حق‌تقدم افرادی که تاکنون به حج نرفته‌اند شده باشد .

داوطلبان باید فرم های مخصوص درخواست ثبت نام حج را پر کرده‌و درتهران ادامه خواهد یافت .

بیدی صندوق پستی شماره ۳۵۳ـ۳۴) و در شهرستان ها به آدرس ادارات کل اوقاف استان ارسال دارند کلیه تقاضا ها باید با پست سفارشی ارسال گردد و در هر پاکت یک فرم تقاضا گذاشته شود .

قرعه کشی‌اسامی‌داوطلبان حج برای تعیین زائران‌خانه خدا در یک روز در سراسر کشور انجام می‌شود وتاریخ گزینش ازسوی‌سازمان‌اوقاف بعدا اعلام خواهد شد .

۱۴هزار مزاحم کم شد

راهنمائی و رانندگی تهران اعلام کرد وسایل نقلیه ۱۴ هزار موتوسیکلت سوار مزاحم‌بابی توجهی به مقررات رانندگی وتولید صدای ناهنجار موجبات ناراحتی مردم را فراهم می‌کردند توقیف شده است .

مدت توقیف این موتورسیکلت ها ۳ تا ۶ ماه است و در صورتی که پس از استرداد‌به‌صاحبانشان‌مجددا در معابر پایتخت ایجاد مزاحمت کنند توقیف می‌شوند .

عکس گوشه‌ای از توقفگاه خیابان زنجان را نشان‌می‌دهد که موتوسیکلت های توقیف شده غرب تهران در آن پارک شده است .

ادغام اتحادیه‌های صنفی منتفی شد

طرح ادغام اتحادیه‌هـای صنفی که مدتها در اتاق اصناف پایتخت موردبررسی و مطالعه قرار داشت منتفی شد و از این پس کلیـه واحدهای صنفی که اتحادیه ندارند می‌توانند با درنظر گرفتن ضوابط تعیین شده‌در قانون نظام صنفی اتحادیه های جدیدی تاسیس کنند.

یک مقام مسئول دراتاق اصناف پایتخت درگفتگوئی با خبرنگار ما ضمن اعلام این خبر به نحوه برگزاری انتخابات صنفی ۲۰۰ هزار واحد صنفی اشاره کرد و گفت: انجام انتخابات اتحادیه های صنفی مورد تصویب هیات عالی نظارت براتـاق اصناف‌قرارگرفت و ازاموزو با تشکل یک کمیسیـون برگزاری انتخابات مرکب‌از کارشنـاسان و مشاوران مقدمات انجام‌انتخابات‌صنفی شروع شد. تاریـخ روز رای‌گیری نیز بزودی اعلام خواهد شد.

همین مقام اضافه کرد : صاحبان کلیه‌واحدهای‌صنفی که دارای پروانـه کسب هستند و عضو اتحادیه‌های صنفی می‌باشند بـا شرکت در انتخابات اعضاء هیات مدیره را انتخاب خواهند کرد. این گروه باید ازمیان افراد خوشنام و علاقمنـد اعضای هیات مدیره اتحادیه های خود را انتخاب کنند .

گزارش خبرنگار مـا حاکیست : قبلا قرار بود انتخابات صنفی اواخر سال گذشته انجام گیرد ولی به این علت که ممکن است در کار تهیه و توزیع کـالای مورد نیاز مصرفکنندگان در ایام عید خللی بوجود آید اتاق اصناف پایتخت اجرای انتخابات صنفی را بتاخیر انداخت

دانشگاه آزاد ایران

آگهی استخدام مسئول امور مالی و بودجه بـرای مراکز آموزشی دانشگاه آزاد ایران‌در شهر هـای بندر عبـاس ـ اردبیل ـ ابهر ـ تربت حیدریه

دانشگاه آزاد ایران براساس مقررات خود افرادی را با شرایط و مشخصات زیر ازطریق مصاحبه و پس‌ازطی دوره کارآموزی در تهران، برای مراکز نامبرده استخدام‌میکند.

تحصیلات وتخصص مورد نیاز :
لیسانس یا فوق دیپلم حسابداری یـا بازرگانی باحداقل ۵ سال سابقه کار موثر در امور مالی‌یاحسابداری »

شرایط استخدام :
۱ـ سپردن تعهد ۳ سال خدمت درمرکز منطقه‌ای یا آموزشی محل استخدام .
۲ـ سپردن ضمانت مالی
۳ـ داشتن تندرستی کامل به گواهی پزشک معتمد دانشگاه یا تائید رسمی‌بهداری شهرستان مربوط .
۴ـ داشتن برگ خاتمه خدمت یا معافی از خدمت وظیفه عمومی .
۵ـ حداکثر سن ۳۲ سال
۶ـ نداشتن تعهدخدمت در دستگاه‌های دولتی و وابسته به دولت .
۷ـ امکان اقامت در تهران و شرکت در دوره کارآموزی .

مدارک مورد نیاز :
۱ـ فتوکپی آخرین مدرک تحصیلی
۲ـ شرح مختصری ازتحصیلات وشغل های سابق و فعلی .
۳ـ برگ خاتمه خدمت وظیفه عمومی یا معافی دائم .
۴ـ فرم تقاضای تکمیل شده زیر :

برگ درخواست استخدام‌برای مسئول امور مالی

اینجانب ..... دارای شناسنامه شماره ..... صادره از .....
متولد ..... دارای مدک تحصیلی ..... دررشته .....
و سال سابقه‌کار درحسابداری [ ] امور مالی [ ]
بودجه و حسابداری دولتی [ ] داوطلب استخدام درمرکز منطقه‌ای یا آموزشی دانشگاه آزاد ایران درشهر ..... هستم .
نشانی :
تلفن
امضاء

توجه :
۱ـ دارندگان سابقه کار حسابداری‌دولتی و افراد بومی یا مقیم محل در شرایط مساوی با دیگران ، حق تقدم خواهند داشت .
۲ـ پذیرفته شدگان در یک دوره کار آموزی یک ماهه که در تهران تشکیل خواهد شد شرکت میکنند و در دوره کار آموزی فقط از کمک هزینه کارآموزی‌بهره‌مندخواهند شد .
۳ـ داوطلبان بایستی پس از استخدام در شهر مورد انتخاب ساکن بشوند .
داوطلبان واجد شرایط تقاضای خود را بهمراه مدارک یاد شده حداکثر تا تاریخ چهارشنبه ۲۷ر۲ر۳۷ با پست سفارشی‌بمرکز تامین و پرورش نیروی انسانی دانشگاه‌آزاد ایران ـ تهران صندوق پستی ۱۹۶۲ـ۱۱ ارسال دارند .
تاریخ مصاحبه روز چهارشنبه ۳۱ر۳ر۳۷ خواهد بود .
از داوطلبان واجد شرایط بصورت‌کتبی برای انجام مصاحبه دعوت خواهد شد .
م‌الف ۳۶۱۴ آ ـ ۳۴۵۶

بازرس قلابی اتاق اصناف از کسبه باج میگرفت

مرودشت ـ خبرنگار اطلاعات :
بازرس قلابی اتاق اصناف که از مغازه داران‌مرودشت اخاذی میکرد ، توسط ماموران ژاندارمری این شهردستگیر شد .

بازرس قلابی که ناصر محمود زاده‌نام دارد بعنوان بازرس اتاق اصناف و نماینده انجمن‌شهرستان به مغازه‌داران مراجعه میکرد و از آنها پول میگرفت .

ماموران ژاندارمری مرودشت با اطلاع قبلی ناصررا تعقیب کردند . وی هنگامی که سرگرم گرفتن‌مبلغ یکصدهزار ریال از مردی بنام حشمت نامجو بود ، بدام افتاد .

ناصر با پرونده تنظیمی تحویل دادگاه مرودشت شد

آگهی

از روز شنبه ۱۶ر۲ر۲۵۳۷ کلیه واحدها وبـاجه هـای عصر شعب تهـران بـرای انجـام مراجعـات مشتریان باستثنـای روز هـای تعطیل و پنجشنبه‌ها از ساعت۱۷ تا ساعت ۱۹ دایر خواهد بود
م الف ۳۶۱۶
بانک رهنی ایران

هیئت‌مدیره‌جدیدشرکت تعاونی مرغداران مرکز انتخاب شد

در مجمع عمومی فوق‌العاده و عادی شرکت تعاونی مرغداران مرکز که روز گذشته تشکیل شد با توجه به‌تقسیمات سیاسی جدید کشور ، نام شرکت تعاونی‌کشاورزی مرغداران استان مرکزی به « شرکت تعاونی مرغداران مرکز» تغییریپیدا کرد و هیئت‌مدیره‌و بازرسان شرکت به‌ترتیب آراء باین‌شرح برای مدت دوسال‌انتخاب‌شدند:

آقایان تقی‌خسروشاهی ـ خلیل‌رسول‌زاده ـ غلامرضا بنکدار ـ حسین شربت اوغلی ـ سرهنگ بازنشسته عباس ایازی‌ـ حسین کرمانی‌ـ وسید مسعود حقیقت‌اعضای‌هیئت‌مدیره و آقایان علی اکبر کرمانی و صمد بشاش بازرسان قانونی شرکت .

هیئت مدیره شرکت سپس هیئت رئیسه هیئت مدیره‌را باینشرح انتخاب کرد :آقای حاجی حسین شربت اوغلی ، رئیس هیئت‌مدیره‌ـ آقای‌نقی خسروشاهی، نایب‌رئیس‌هیئت مدیره و آقای حاجی خلیل رسول زاده ، منشی هیئت‌مدیره.

مجمع عمومی شرکت تعاونی مرغداران مرکز ، از عنایات شاهنشاه آریامهر نسبت‌به طبقات زحمتکش و مولد ثروت سپاسگزاری و نیز از کمک های ارزنده وزارت کشاورزی و صندوق عمران مراتب‌به تولید کنندگان مرغ‌و تخم مرغ خصوصا به شرکت تعاونی مرغداران قدرشناسی کرد و خدمات آقای شعبانی مدیر عامل شرکت را مورد تحسین قرارداد .

مجمع عمومی‌شرکت تعاونی مرغداران مرکز بمنظور حمایت از مصرف کننده و خلع ید از واسطه هوجلوگیری از سود جوئی احتمالی خرده فروشها تصمیم گرفت کـه شرکت تعاونی مذکور بصورت شرکت تعاونی دومنظوره درآمده و علاوه بر وظایفی که قانون برای شرکت های تعاونی کشاورزی تعیین کرده است وظایف تعیین شده‌برای شرکت های تعاونی تهیه و توزیع را نیز عهده‌دار شده و تولیدات مرغ و تخم مرغ اعضای خود را به حداقل قیمت ممکنه حتی‌المقدور مستقیما در دسترس مصرف کنندگان قرار دهد .

در پارلمان ایران

از : علیرضا شفائی

« در خرداد ماه سال‌گذشته لایحه تشدید مجازات موتوسیکلت‌سواران متخلف از تصویب نهائی پارلمان گذشت و برای اجرا بدولت ابلاغ شد. اما درعمل ازاجرای مفاداین قانون تاکنون خبری نشده است ».نماینده بوشهر پس‌ازبیان این مقدمه افزود: بموجب این‌قانون افسران و درجه داران مامور اداره راهنمائی ورانندگی مکلف شدند که درمحدوده قانونی شهر تهران‌ـوبانقاط دیگری که اعلام میشود ـ نسبت به تعقیب رانندگان موتوسیکلت یا موتور گازی که مبادرت به ایجاد مزاحمت میکنند اقدام کنند، اماتاکنون هیچکدام از مواد تصریح شده درقانون بمرحله اجرا درنیامده است‌مضافا به‌این که اکثر این رانندگان نیز فاقد شماره وپلاک‌شناسائی می‌باشند .

فقط حرف است ...

سناتور سرلشکر دیلمی‌در مورد وضع کشاورزی گفت: اصول مهم در پیشرفت کشاورزی و رسیدن به « خودکفائی» خاك استو آب . در تمام سخنرانیهای کشاورزی و سمینار ها صحبت ازخودکفائی میشودولی عملا بهیچوجه آثاری از اقداماتی که‌حاکی از آمادگی خودکفائی بحدنسبی باشد مشهود نیست . سرلشکر دیلمی «سناتور انتخابی‌گیلان» افزود: گیلان با۱۴هزار و ۷۰۹ کیلومتر مربع مساحت، دارای سه هزار و ۳۶۴ روستاو دهو شهرستان و تعداد زیادی بخش است و جمعیتی حدود یك میلیون و ۶۰۰ هزار نفر دارد.

این منطقه با برخورداری از آب‌و هوای مدیترانه‌ای مرطوب،و میزان بارندگی متوسط سالانه ، پرآب ترین‌منطقه کشور است .امابجای این‌که این زمین‌هارابرای افزایش تولید به کشاورزان واگذار نمایند ـدراختیار افرادی می ـ گذارندکه مطلقا کارکشاورزی درآن نمی‌کنند.

فعالیتهای مربوط به «جوانان» باید در یك سازمان متمرکز شود

تشکیل «وزارت جوانان» در مجلس پیشنهاد شد و پروفسور مسعود یغمائی بااین یادآوری که چگونگی‌گذراندن اوقات فراغت نوجوانان از اهمیت ویژه‌ای برخوردار است گفت :صلاح است دولت به‌این‌امر توجه خاص مبذول کند. البته برای این منظور مراکز و سازمان هائی از قبیل کاخ جوانان ، خانه‌جوانان ، خانه پیشاهنگی، اردوگاه تربیتی و پیشاهنگی، پارك وخانه فرهنك روستائی ،کتابخانه و کانون پرورش فکری کودکان و نوجوانان باشگاه واستادیوم‌ورزشی و .... تاسیس شده، اما بابررسی برنامه ها به‌این نکته پی میبریم‌که فعالیت و مسئولیت‌های مربوط به تامین رفاه جوانان در اغلب زمینه‌ها در سازمان واحدی متمرکز نیست و این تعدد رهبری سبب اتلاف انرژی هو اختلاف در هدف هو وسایل وصول به آنها میگردد .

پروفسور یغمائی سپس پیشنهاد داد‌به‌همین جهت توصیه و تاکید میکنم که «فعالیت رفاهی مربوط به‌جوانان به‌استثنای فعالیت رسمی آموزشی ، در چهارچوب سازمان واحدی متمرکز شود»بنام وزارت جوانان .

اردوی آموزشی برای‌مربیان کودکان استثنائی

در گزارشی به مجلس پیرامون تربیت معلمان کودکان استثنائی و بازآموزی معلمان شاغل ،اعلام شد: همه ساله از بین معلمان دیپلمه داوطلب ، گروهی که‌شرایط لازم را داشته باشند انتخاب و جهت‌کارآموزی یك‌ساله به مراکز تربیت معلم کودکان استثنائی معرفی میشوند و بعدابرحسب‌تخصصی که کسب میکنند در کلاس‌های مربوط به تدریس اشتغال‌می‌ورزند. همچنین این گروه از معلمان سراسر کشور همه‌ساله بمدت یك هفته دعوت میشوندکه در اردوی آموزشی راسر شرکت کنند و آخرین اطلاعات ودست‌آورد های علمی در زمینه آموزش کودکان استثنائی دراختیار آنها گذاشته میشود.

نیاز منطقه «شاهی»

● نماینده شاهی بمخاطر رفع نیازمندی های آموزشی منطقه‌شاهی و سوادکوه کمدر آنجا بیش‌از ۹۱هزار نفر در سطوح مختلف مشغول تحصیل هستند ـ از اقدامات وزیر آموزش و پرورش قدردانی کرد . وی سپس خواستار تاسیس دانشسرای مقدماتی پسران و دختران در شهر کیاکلا ـدانشسرای تربیت معلم و هنرستان صنعتی و حرفه‌ای درشهر جویبار ـو مدرسه راهنمائی تحصیلی شبانه روزی و انستیتو تکنولوژی در شهرستان شاهی شد و گفت ساختمان این انستیتو همین روزها به‌اتمام میرسد. این نماینده همچنین برای حوزه انتخابیه خود تاسیس مدارس عالی فنی جدید رانیز خواستار شد .

موقعیت کشاورزی وزراعی استان فارس

قبل‌از انقلاب ارضی ایران ، قریب بـه ۷۵درصد ازکل جمعیت منطقه فارس را روستائیان وایلات و عشایر تشکیل میدادند ـ اکنون این درصد در اثر عوامل گوناگون دگرگون شده است. مهندس ضیاءابطحی نماینده شیراز بدنبال این یادآوری ـ از آماری که بوسیله دفتر برنامه و بودجه‌استان فارس در دیماه ۲۵۳۴ انتشار یافته یادکرد وگفت: ـفارس اکنون دارای ۱۳ میلیون و ۳۲۹ هزار و هشتصد هکتار زمین است که ازاین سطح حدود ۳درصد آن سالانه زیر کشت محصولات مختلف زراعی میرود . اراضی مورد بهره برداری کشاورزان این استان درسال ۲۵۳۰ به رقمی در حدود یک میلیون و۵۲ هزار هکتار رسیدکه حدود ۴۲۳ هزار هکتارآن زیر کشت محصولات زراعی مختلف قرار داشته و باقی بصورت ریش بوده‌است . بعبارت دیگر از کل‌اراضی مورد بهره‌برداری فقط ۴۳ درصد آن در سال زیر کشت محصولات مختلف برود .

توصیه بپارلمانهای جهان در باره سوادآموزی

سناتور دکتر محمد حسن مرشد سیر گزارشی به سنا از کار شورای بهاره بین‌المجالس ـگفت اتحادیه‌بین‌المجالس ازپارلمان های جهان خواست درکشور خودیك آگاهی‌عمومی راجع‌به اهمیت سوادواین‌که برای‌ریشه‌کن‌کردن بیسوادی همکاری تمام کشورها لازم است ایجاد نمایند و از دولت‌های خود بخواهند برای این کار اولویت خاص قائل شده و معلم به حدکافی تربیت نمایند. همچنین به‌موضوع آموزش زنان‌که در آموزش کودکان و درمبارزه به‌عوامل عقب‌ماندگی‌با بسیار موثرند توجه بیشتری مبذول گردد . در قطعنامه مربوط به‌امور آموزشی شورای بین‌المجالس تاکید شدکه در روز بین‌المللی مبارزه بابیسوادی «۱۷ شهریور » بابرپا داشتن مراسمی از این برنامه تجلیل نمایند . شورای بین‌المجالس در این‌قطعنامه از سازمان ملل تقاضا کردسواد راجزء لاینفك سومین وعله پیشرفت منظور نماید واز یونسکو نیز خواستار شد مبارزه جدی بین‌المللی علیه بیسوادی را ادامه دهد .

«جواهر» و گرد روی جواهر

در مجلس شورای ملی ،یکی از نمایندگان یادآور این نکته گردیدکه جامعه مادیگر نمیتواند بپذیرد که یك فرد ایرانی‌قبل از رفتن بیك‌اداره ـجستجوکند و بپرسد وبومتی و آشنائی و سفارشی بدست آورد . زیرا میگویداگر آشنو سفارشی بود‌ـبه‌کار توجه میشودوزود انجام میگیرد، دکتر مهندس پرویز اربابی متذکر شدکه‌این تفکر مانند «گردی» است که روی یك «جواهر » راپوشانده باشد .«جواهر » وضع‌کنونی اجتماع‌و پیشرفت‌هائی است‌که در سایه انقلاب بدست آوردیم واین عیوب «گرد»ی است که باید از روی این «جواهر» پاك بشود . باید این اعتقاد را ازبین برد که کارها در دستگاه های اداری ، بدپارتی بازی انجام میگیرد و اگر این عمل هست بیائید کاری بکنیم که این‌عیب برطرف بشود‌و اگر این فقط «فکر» است همه مسئولیت داریم این اندیشه را تصحیح کنیم.

در شهرستانها

بین تبریز ومشهد پرواز مستقیم برقرار میشود

تبریز ـ خبرنگار اطلاعات
از یازدهم خرداد ماه آینده پرواز های هواپیمائی ملی‌ایران در خط هوائی تبریز ـ مشهد برقرار میشود.

تعداد پرواز دراین خطجدید هفته‌ای ۳بار از تبریز به‌مشهد وبالعکس خواهدبود.

مقامات فرودگاه تبریز ضمن اعلام این مطلب گفتند پیش ـ بینی میشود برای‌حدود دوساعت پرواز در خط هوائی تبریز ـ مشهد نرخ‌بلیت معادل ۴۷۰ تا پانصد تومان در نظر گرفته شود.

عضو انجمن شهر شیراز :

نه‌معتادین رامعالجه کردندونه‌سگهای ولگردرامعدوم

شیراز ـ خبرنگار اطلاعات :
«اعضای کمیسیون عالـی معاملات‌شهرداری، حکم‌مرده شوی‌رادارند ووقتی‌پرونده‌ای به‌آنها ارجاع می‌شود فقط‌باید آنرا تصویب کنند و دیگرضامن بهشت ودوزخش نیستند» .

بهنگام طرح یک لایحه در انجمن شهر شیراز بین نمازی وغلامی دو عضو انجمن برخورد لفظی در گرفت ونمازی بابیان مطالب بالا، این طرح را رد کرد.

غلامی پاسخ داد: ما نماینده مردم‌هستیم وباید ازمنافع‌آن ها دفاع کنیم نه مرده شویی ، باید برای مردم گریه کرد که نمایندگانی با این طرز فکـر نظیر شما دارند !

بدنبال این بحث ، طرح لایحه ایجاد خیابان ساحلی «پیرنیا» نایشت کارخانه روغن نباتی شیراز تصویب نشد و برای‌رسیدگی‌مجدد‌بکمیسیون فنی ارزیابی فرستاده شد.

در این جلسه همچنین لایحه افزایش ۶۰۰ دستگاه تاکسی‌پیر تاکسی‌های شیراز تصویب شد وشهردار شیراز اعلام کرد که بزودی چند دستگاه اتومبیل از نوع مدل دلیجان برای شیراز خریداری می‌شود.

سام زاده عضو انجمن‌شهر شیراز نیزضمن‌انتقاد ازبهداری وبهزیستی گفت: تعدادمعتادین شیراز وسگهای این شهر رو به‌افزایش است و بهداری و بهزیستی‌نه‌درفکردرمان معتادین موفق بوده ونه برای از بین بردن سگها کاری کرده است.

تلفنهای یزد ۵ رقمی میشود

یزد ـ خبرنگار اطلاعات
شماره تلفن مشترکین یـزد از روز یکشنبه ۱۷ اردیبهشت ماه از ۴رقمی به ۵رقمی تبدیل می‌شود و عدد۲ بسمت چپ شماره تلفن‌های این شهرافزوده خواهد شد. اداره‌کل مخابرات استان یزد اعلام کرد تغییرات زیربدلیل گسترش شبکه تلفنی شهر یزد انجام میشود .

در حال حاضر کار نصب حدود هزار شماره تلفن جدید بپایان رسیده است و بزودی۵ هزار شماره تلفن دیگر نیز به مشترکین داده میشود .

ارتباط تلفنی تبریز با شهرهای دیگر قطع شد

تبریز ـ خبرنگار اطلاعات
ارتباط تلفنی راه دور تبریز باشهر های دیگر کشور ، که پریروز بمدت پنج ساعت، قطع بود، برقرار شد.

مهندس صادقی مدیر کـل مخابرات آذربایجن شرقی در تبریز ، علت قطع ارتباط تلفن گفت‌وگو با خبرنگار ما در تبریز با شهر های دیگر کشور را وجود خرابی در ماکروویو منطقه میانه در بلندی های «قافلانکوه » اعلام کرد.

ماموران فنی مخابرات ، که باترمیم خرابی ، ساعت ۲بعداز ظهر پنجشنبه گذشته ، ارتباط تلفنی راه دورتبریزباشهرستان های دیگر کشور را برقرار کردند، سرگرم بررسی علت نقص فنی هستند.

ارتباط تلفنی راه دور تبریز با شهر های دیگر ، ساعت ۹ صبح روز پنجشنبه قطع شد.

قطع ارتباط تلفنی راه دور تبریز در کار بانکها وقفه‌ایجاد کرد. بانکها که معمولا روزهای پنجشنبه حساب آخر هفته را به تهران گزارش میکنند، نتوانستندباتهران‌تماس‌بگیرند. همچنین ارتباط مراکز تجاری و اداری تبریز باتهران و سایر شهرستان ها برقرار نشد.

آب آشامیدنی‌خسروی آلوده‌است

مرز خسروی ـ خبرنگار اطلاعات
«ما تشنگی رابه خوردن این آب آلوده ترجیح میدهیم . تشنه بودن ، بهتر ازمریض بودن و با مرض کلنجار رفتن است ...

عده‌ای از مردم منطقه مرز خسروی که در دفتر نمایندگی روزنامه اطلاعات از وضع آب آشامیدنی منطقه خود انتقاد میکردند ، ضمن اظهار این مطلب گفتند:

«آب آشامیدنی ما بوسیله موتور پمپ از رودخانه مستقیم به منبع آب کشیده میشودو بدون هیچگونه تصفیه و گندزدائی ، از منبع ، به خانه‌ها سرازیر میشود .

منبع آب خسروی که چند سال قبل مورد بهره برداری قرار گرفته تاکنون لایروبی نشده است و داخل آن را مقدار زیادی گل‌و لای گرفته است .

این عده ضمن‌ابراز نارضائی خود از وضع آب آشامیدنی اظهار داشتند : «تاکنون عده زیادی از اهالی‌خسروی‌باخوردن آب آلوده مبتلا به امراض گوناگون شده‌اند.

روغنهای‌شرکت‌معاملات خارجی‌فاسدمیشود

بندر عباس ـ خبرنگاراطلاعات:
۲۲۷۸ جلب روغن نباتـی هلندی در گمرک بندر عباس‌در حال فاسد شدن است ایـن روغنها که متعلق به شرکت معاملات خارجی است در تاریخ ۱۴ اسفند ۲۵۳۴ به بندرعباس وارد شده و در خرداد۲۵۳۵ اظهار نامه گمرکی آن تکمیل‌و عوارض آن پرداخت شده‌است. امابسبب‌عدم مراجعه‌کنندگان شرکت معاملات خارجی برای ترخیص کالای مذکور وگرمای شدید هوا، این روغنها درانبار گمرک در حال فاسد شدن‌است یکی از مقامات گمرک بندرعباس در گفتگوئی به خبرنگار ماگفت بعلت مراجعه نکردن مسئولان شرکت معاملات خارجی برای ترخیص روغن‌های وارداتی ، مبلغ قابل توجهی هزینه انبار داری به آن تعلق گرفته و چنانچه بازهم برای ترخیص‌آن اقدام نشود چون کالا فاسد شدنی است، گمرک ناچار به حراج آن خواهد شد.

واگذاری ۹۰ هزار متر مربع زمین برای دانشگاه آزاد

یزد ـ خبرنگاراطلاعات
در جلسه دیشب انجمن شهر یزد واگذاری ۹۰ هزار متر مربع زمین در خیابان « شجنه» این شهر برای ایجاد ساختمان دانشگاه آزادو مجتمع‌آموزشی صنعتی کشور تصویب شد.

دراین جلسه همچنین‌واگذاری زمین برای احداث کاخ‌جوانان در خیابان « هراتی » وایجاد فضای سبز در اطراف سازمان آب به تصویب رسید .

همچنین قرار شد یکنفر مهندس کشاورزی برای‌ایجاد فضای سبز انتخاب شود.

بررسی مسائل کشاورزی استان کرمان

کرمان ـ خبرنگار اطلاعات
دکتر احمد علی‌احمدی وزیر کشاورزی و عمران روستایی بمنظور بررسی مسائل‌کشاورزی استان کرمان ، باتفاق‌معاونین این وزارتخانه وارد کرمان‌شد. باورود دکتر احمدی،جلسه‌ای در کاخ استانداری کرمان با حضور استاندار کرمان (طباطبائی) تشکیل شد.

در این جلسه که دکترترکمن مدیر کل کشاورزی ومظهری رئیس انجمن استان و مسئولان کشاورزی کرمان نیز شرکت داشتند ، مسائل‌کشاورزی‌کرمان مورد بررسی قرار گرفت .

جوانی در استخر شاهگلی تبریز غرق شد

تبریز ـ خبرنگار اطلاعات
جوان ۲۵ساله‌ای دراستخر «شاهگلی» تبریز غرق شد و غواصان‌بندرپهلوی برای‌بیرون آوردن جسد بتبریز رفتند.

این جوان اسماعیل پاکی زاده نام داشت و بنا به‌اظهار بستگانش چند روز قبل بقصد مسافرت از منزل خارج شدو دیگر خبری از او نیافتند .

ماموران کلانتری بخش ۷ پرونده‌ای دراین مورد تشکیل دادند و در تحقیقات بعدی معلوم شدکه‌اسماعیل پاکی‌زاده پس از خارج شدن از منزل‌به اتفاق دو تن از دوستانش‌بنام یعقوب مقتدر رحمانی‌و جلیل باقرآغلی به بولوار ورودی دروازه تهران رفتند و پس‌از خوردن غذا از یکدیگر جـدا شدند.

برای بیرون آوردن جسد اسماعیل‌پاکی‌زاده غواصان‌بندر پهلوی صبح دیروزجمعه‌ـ به تبریز رفتند و جسد را از آب خارج کردند .

ایجاد آسایشگاه‌مسلولین

اردبیل ـخبرنگار اطلاعات
«تاسیس یك بیمارستان جدید در اردبیل که احتمالا یك هزار تختخوابی خواهد بود ، ونیزایجاداسایشگاه‌مسلولین دراین شهر که از چند سال پیش در مرحله بحث‌و گفتگو قرار دارد ، ونیم میلیون تومان اعتبار آن هم ،ازسوی انجمن شهرستان اردبیل‌تامین گردیده در تبریز مورد بررسی‌وارزیابی قرار میگیرد . همچنین‌بدستور دکتر لاشایی‌مدیر عامل‌سازمان منطقه‌ای بهداری و بهزیستی آذربایجن‌شرقی، یك‌آموزشگاه بهورزی در اردبیل تاسیس خواهدشد »

این خبر ها ، در بازدید بعداز ظهر پنجشنبه قیمستر ارتشبـد شفقت استاندار آذربایجان شرقی از اردبیل در اختیار خبرنگار ما نهاده شد.

دراین بازدید، مهندس‌لامعی رئیس اداره بذر چغندر قند اردبیل در گزارشی به‌استاندار گفت : اردبیل بذر چغندر قند کشور را به تنهایی تامین می کند، وتولید سالانه مزارع چغندر شهر و روستاه بالغ‌بر ۵۰ هزار تن است .

همچنین دکتر لاشایی مدیر عامل بهداری و بهزیستی آذربایجان شرقی که همراه استاندار‌به‌اردبیل آمده بود، در مورد شکایت صاحبان داروخانه ها مبنی بر تاخیر در پرداخت مطالبات آنها ،دستور داد که ۸۰ درصد مطالبات داروخانه‌ها حداکثر تا دهم ماه‌بعد پرداخت شود .

تیمسار شفقت که برای رسیدگی به نیازمندی ها و مشکلات مردم اردبیل به این شهر آمده بود ، در بازدید از بازار بزرك شهر ، از یك‌هگذر که‌نان بدست بسوی خانه‌اش میرفت ، در مورد وضع نان شهر پرسیدو وقتی دریافت که نان را دانه‌ای میفروشند ، دستور داد که‌ازاین پس نان را کیلوئی بفروشند.

استاندار در کاخ فرمانداری اردبیل نیز مشکلات‌و نیازمندی های شهر را در جلسه‌ای بـا حضور روحانیون شنید، وبرای رفع آنها به جنتی فرماندار اردبیل دستورهایی داد‌و خود نیز قول رفع نیاز ها را داد.

به خونخواهی کشتن ۲ نفر

۴ افغانی، پس از ۱۸ سال قاتل رادر تهران کشتند

بستگان مقتولین افغانی پس‌از ۱۸سال‌انتظارسرانجام قاتل را که به ایران آمده بود پیدا کردند و او را کشتند .

روز چهارشنبه گذشته به ماموران ژاندارمری سلیمانیه و دادسرای ناحیه ۵ تهران اطلاع داده شد که یک نفر افغانی بنام صمد ـ ۴۰ ساله در یک کارگاه آهنگری‌واقع در افسریه بضرب کارد بقتل رسیده است ،بازرس‌دادسرا و ماموربن بمحل رفتند و در تحقیقاتی که از شهودان بعمل آمد آنهاگفتند صمد۱۸ سال‌قبل درافغانستان دو نفر از بستگان متهم بقتل را کـه غلام حضرت نام دارد بقتل رسانده.سپس‌توسط‌ماموربن انتظامی افغانستان دستگیرو دردادگاه به ۱۸ سال زندان محکوم شد ، قاتل پس از گذراندن مدت‌محکومیت‌خود از زندان آزاد شد وبرای کارکردن به‌ایران امد . در این مدت غلام‌حضرت نیـز برای گرفتن انتقام خون بستگانش به انتظار نشسته بود ، تا اینکه اگاه شد «صمد» به ایران آمده است. او نیز باتفاق ۳ نفرازبستگان خود برای گرفتن انتقام به ایران آمدند .

این چهار نفربالاخره‌محل کار صمد را درافسریه‌تهران پیدا کردند ، هنگامیکه صمد باتفاق سه نفرازهمشهریانش در مغازه آهنگری خوابیده بودند غلام حضرت باتفاق سه نفر دیگر وارد آهنگری شدند . سه نفر همراهان غلام‌حضرت روی سینه سه نفر از همکاران صمدنشستند غلام‌حضرت با کارد صمدرا بقتل رساند و همگی متواری شدند .

بازپرس دادسرای تهران پس از شنیدن اظهارات شهود دستور دستگیری متهمان‌فراری را صادر کرد. ماموران اکنون‌درجستجوی غلام‌حضرت و دوستانش هستند .

مردی که‌همسر سابقش راکشته‌بود به ۱۲ سال زندان‌محکوم‌شد

حسین رمضانی (محکوم)

مردی که زنش را با ۴۳ ضربه چاقو کشته بود به دوازده سال زندان محکوم شد .

این مرد که حسین رمضانی نام دارد متهم بود که در تیر ماه سال گذشته همسر سابقش ربابه صمیمی پرور را باجهل وسه ضربه چاقو در امامزاده حسن تهران کشت .

ماجرا به اینصورت بودکه چند سال قبل حسین باربابه آشنا شد و ازدواج کردند ، حاصل این ازدواج یکدختر ۵ ساله بنام فاطمه است . طی دوسال که ربابه با حسین زندگی میکردبامردان دیگر هم رابطه داشت تا اینکه‌خواستار طلاق شد و پس از انجام تشریفات طلاق بلافاصله بامرد دیگری ازدواج کرد که آن‌مرد نیز پنج ماه بعد در تصادف اتومبیل کشته شد . سپس‌ربابه با مرد دیگری ازدواج کرد . شوهر سوم نیز ربابه را پس از ۵ ماه طلاق داد . ربابه‌پس از این سومین ازدواج راهی همدان شد که‌نزد پدرومادرش زندگی کند ولی والدینش که متوجه انحراف اخلاقـی دخترشان بودند وی را بـه خانه راه ندادند . در نتیجه ربابه راهی تهران شد ونزد حسین رفت و خواستاررزدگی دوبارمشد حسین‌هم‌که‌موضوع را اینطور دید، قبول کرد . مبلغی از بانک وام گرفت تا بتواند مجددا مراسم عروسی خود و ربابه را برگزار کند. چون ربابه هنوز در عده شوهر سومش بود قرار شد پس از پایان این مدت مراسم عقد انجام گیرد ولی ربابه عملا مدت سه ماه بود که در خانه حسین زندگی میکرد تا اینکه روز وقوع حادثه که حسین سر ظهر در گرمای تیر ماه از سرکار به خانه آمد متوجه شد که ربابه چمدان در دست آماده رفتن است ، حسین که خسته از کار و کلافه از گرمای سوزان بود از ربابه سئوال کرد که کجا میخواهی بروی ؟ ربابه هم در جوابش گفت هرجا دلم بخواهد . در این‌موقع‌چمدان از دستش افتاد و وسایل آن بیرون ریخت . در میان‌وسائل ربابه یک چاقوبود که‌حسین‌با آن ضربات متعددی به ربابـه زد و پس از مجروح کردن پدر و مادر خودش از خانه خارج شد . بعد ها ماموربن اورا خون آلود دستگیـر کردند .

حسین در بازپرسی به قتـل ربابه اعتراف کرد و بزندان رفت . پرونده حسین رمضانی پس از طی مراحل قانونی به شعبه ۵ دادگاه جنائی بریاست آقای حسن خانی ارجاع شد.

قضات دادگاه پس از دو جلسه محاکمه و چند ساعت شور حسین رمضانی را باتهام قتل زن سابقش به دوازده سال زندان جنائی محکـوم کردند . حسین رمضانی ازرای صادره فرجام خواست .

کشاورزی رادرصحرا باگلوله کشتند

درعکس مقتول‌وخانواده‌اش مشاهده میشوند .

تبریز ـ خبرنگار اطلاعات

۲ روستائی‌شبانه‌کشاورز چهل ساله‌یی را به بهانـه رفتن به میهمانی از خانه‌اش بیرون کشیدند و در بیابان با شکیک گلوله کشتند .

جنایت دراطرافروستای «علیشاه» از توابع شبستر رخداد و دو نفر باسامی حاج‌حسن نصیری وپسرش جلیل توسط ماموران ژاندارمری باتهام قتـل کشاورز که «تیمور شالچی» نام داشت دستگیر شدند .

گفته میشود انگیزمجنایت اختلاف برسر یکموتورپمپ آبیاری بوده که مقتول و متهمین بقتل‌در آن شریک بودند .

در این ماجرا برادرمقتول نیز بنام محمدشالچی کـه همراه تیمور بود با گلوله مجروح و در بیمارستان شبستر بستری شد .

موتورسوار محکوم بزندان شد

یك‌راننده موتور گازی بخاطر نداشتن گواهی‌نامه‌رانندگی به‌یکسال حبس جنحه‌ای و پرداخت بیست هزار ریال جزای نقدی و۶سال محرومیت از رانندگی محکوم شد.

این شخص که «غلام‌حسین» نام‌دارد متهم بود که‌در بیست وششم آذرماه‌سال گذشته درحین رانندگی درخیابان قزوین بازنی بنام طاهره وفادوست که‌درحال عبور از خیابان بود برخورد کرد که منجر به مرگ عابر شد.

این شخص‌صبح‌پریروز در شعبه ۲دادگاه‌جنائی محاکمه شدوبخاطر نداشتن گواهی‌نامه به‌یك سال حبس جنحه‌ای و پرداخت بیست هزار ریال جزای نقدی و ۵ سال محرومیت رانندگی محکوم شد.

چندمزاحم‌مقابل استودیو به یک خواننده‌حمله کردند

پریشب، وقتی یکی از خواننده های مشهور برای ضبط آهنگ به یکی از استودیو های ضبط که حوالی تخت طاوس قرار دارد میرفت، جلوی در استودیو مورد اهانت وحمله چند جوان قرار گرفت . با کمک چند تن از کارگـران استودیو ومغازه‌داران جوان های مزاحم که گفته شد در یکی از کارگاههای نزدیک استودیو کار میکنند ازمحل رانده شدند .

هنرمندانی که در ایـن استودیو اهنگ ضبـط میکنند برای‌تامین امنیت‌این این محل و جلوگیری از مزاحمت چند جوانی کـه اغلب مقابل استودیو جمع میشوند ، شکایتی تهیه و تسلیم مراجع انتـظامـی کرده‌اند .

غفلت«زن» یاهوسبازی«شوهر»؟

اقدس زن ۲۵ ساله‌ای که‌با داشتن چهار فرزند به شعبه۴۶ دادگاه حمایت خانواده مراجعه کرده بود ضمن تسلیم‌مدارکی علیه شوهرش به رئیس‌دادگاه اظهار داشت :زمانی که ۱۷سال داشتم باسماجت و اصرار زیاد خودم به عقد علی درآمدم . متاسفانه دوران طلایی‌وسعادت‌آمیز زندگیمان بیش‌از دو سال دوام نیافت و علی باتفییرداون شغلش ناگهان اعمال‌ورفتارش هم تغییر کرد .در آن زمان‌ما فقط یك فرزند داشتیم‌وایکاش همان موقع از علی جدامیشدم.

بهرحال علی در یکی‌ازکاباره هابسمت مدیر داخلی شروع‌به کار کرد. البته درآمد بسیار خوبی داشت و تمام حقوقش را در اختیار من میگذاشت . من هم در نهایت صرفه جوئی و دقت به تهیه وسایل زندگی پرداختم تا این که به تدریج آنچه که لازمه یک زندگـی مرفه و آسوده بود بدست آوردم .در تمام این مدت که شاید بیش‌از سه سال طول کشید من غافل از جریاناتی بودم که دراطراف شوهرم مـی‌گذشت و دراین مورد اکنون خودم را واقعا مقصر میدانم . اما آیاعلی که میدیدمن‌چگونه با دلسوزی و وسواس‌به سرو سامان دادن زندگی و بچه ها می‌پردازم باید چنین رفتاری داشته باشدو خودرا این چنین خودخواهانه درگیر زنهاومسائل عشقی کند ؟ آیا براستی او با داشتن زنی مهربان و دلسوز و چهارفرزند باید این‌چنین‌حقی‌را برخود روا میداشت ؟

هنگامی که با او در این مورد گفتگو کردم باصراحت کامل نکاتی‌راکه برایم‌نامفهوم بود روشن کردو سپس‌درانتخاب راه آزادم گذاشت . اوبخوبی میدانست که من هرگز نمی ـ توانم بدون وجودبچه هالحظه‌ای بزندگی‌ام ادامه دهم ،بنابراین هیچگونه تجدیدنظری‌دررفتارش از خودنشان نداد وبزندگی‌بی‌بندوبارش همچنان ادامه داد. اکنون کار بجائی رسیده است که بچه‌ها ماهی یکبار هـم پدرشان را نمی‌بینند .علـی گاهگاهی صبح های خیلی زود بخانه می‌آورد و خیلی زود ما را ترك میکند.

من خیال نمی کنم هیچ‌زنی در هیچ‌کجای دنیا بتواند خود را متقاعد سازد که شوهرش بازنان زیادی رابطه داشته‌باشد و او بی تفاوت براین ماجرا هـ بزندگی ساده‌اش ادامه دهد . من بخاطر فرزندانم و علاقه‌ای که به علی دارم مایلم اکـر شوهرم از شغلش کناره‌گیری کند وشغل دیگری رابرگزیند ، گذشته او را فراموش کنم و بار دیگر تمام تلاشم را برای ایجاد یك زندگی سعادتمندانه و خوشبخت‌بکار بندم . در این هنگام علی که ظاهری خسته و خواب‌آلود داشت و صحبت‌های اقدس او را عصبانی کرده بود از رئیس‌دادگاه خواست‌تاهرچه زودتر برگ عدم سازش را برایشان صادر کند .او می گفت ،به شغلش علاقمنداست و بهیچوجه حضر نیست کارش راکنار بگذارد .

به‌این ترتیب یك زندگی و یك کانون خانوادگی از هم پاشیده شد، اما این سئوال مطرح است که غفلت چندساله «زن» چنین پیش آورد، یـا هوسبازی‌وخودخواهی شوهر؟... بهرحال چهار فرزند این‌خانواده راهی دشوار و روزهای بدون گرمی خانواده و در کنار پدررا درانتظار دارند.

تجاوز به یک دختر ۱۶ ساله

جوانی ، یک دختر ۱۶ساله اهل ترکیه را ربود و مورد تجاوز قرار داد .

مردی بنام دوراک ضمن تسلیم شکایتی به پاسگاه ژاندارمری قاسم آباد شاهی مدعی شد : مدت چهارسال است در تهران زندگی‌میکنم، روز دوشنبه ساعت ۳ بعداز ظهر دخترم‌یوردا‌کل دوراک برای خرید از خانه ما کـه واقع در باغ فیض قاسم‌آباد است خارج شد . درآنروز وی توسط جوانـی بنـام «خرم» ربوده شد ، رباینده یک روز او را بزوردرخانه

یورداکل

خود نگه داشت .

یورداکل گریه‌و التماس کرد و «خرم» ناچار شد او را در یکی از خیابـانهـای تهران رها سازد وخودش متواری شود .

با مشخصاتی‌که یورداکل در اختیارماموربن قراردار، ماموربن انتظامی «خرم» را دستگیـر و روانـه زندان کردند . همچنین یورداکل‌را برای‌معاینه به پزشکی‌قانونی فرستادند. در پزشکی‌قانونی پس از معاینه دختر اعلام شد که به وی تجاوز شده است .

در حادثه راه اراك

۲ نفر کشته‌شدند

اراک ـ خبرنگاراطلاعات

در برخورد یک کامیون کمپرسی بایک اتومبیل شورلت که در کیلو متر سی شاهراه جدیدالتاسیس‌تهران ـ خرمشهر ، روی داد ،دو نفر کشته و دو نفر مجروح شدند .

حادثه هنگامی اتفاق افتاد که کامیون کمپرسی۳۳۱۶۳ گرگان برانندگی «شعبان» با شورلت ۸۲۴۱۹ اراک بـه رانندگی خلیل رجائیان کـه از سوی مقابل می‌آمد ، برخورد کرد .

در لحظات اول این‌حادثه خلیل رحمانیان‌راننده‌شورلت و مهندس کاظمی یکی از سرنشینان شورلت کشتـه شدند و دو سرنشین دیگر اتومبیل بنام « وافانگیرمر » (خارجی) و مهندس گودرز حیدرزاده بشدت مجروح‌و در بیمارستان « پهلوی»اراک بستری شدند .

علت حادثه را کارشناس فنی ، انحراف بچپ کامیون تشخیص داد وراننده‌کامیون توسط ماموران ژاندارمری و پلیس راه دستگیر گردید.

فوت شدگان

طی ۲۴ساعت‌گذشته‌افراد زیر در حوادث گوناگون‌در گذشتند :

صمد اقا ۳۵ ساله،یحیی قاسمی ۶۲ ساله به علت خونریزی داخلی و اسیب دیدگی مغزی .

درویش عرب ۶۰ ساله ، نعیمه لطف‌علی ۱ر۵ ساله ، مریم کریمی‌نژاد ۵۰ ساله ، تقی قناعت گریزدی ۷۰ ساله، عزیزمکارنشیان ۳۵ ساله به علت بیماری .

صدیقه حمزه‌ای ۲۶ساله، علی مردان‌ترک ۶۰ ساله به علت خودکشی با تریاک .

گلشادمربی ۱۰ ساله خفگی در آب .

گرگوری وینسون۱۵ساله داود کشاورز ۱۰ ساله به علت سقوط از کوه .

خودکشی مرموز یک پسر ۱۱ ساله‌درقم

پرونده مرگ وجسدپسر بچه یازده ساله‌ای که در شهر قم بطرز اسرار آمیزی خودکشی کرده بود بـرای تحقیق وبررسی بیشتر بـه تهران آورده شد .

دو روز قبل پسر بچه یازده ساله‌ای بنام رضا زنجانی فرزند میرزاآقا خود را در حیاط خانه‌ای واقع در خیابان شاه ابراهیم قم به دار آویخت .

چند ساعت بعد از این حادثه خانواده رضامتوجه جریان شدند وماجر را به کلانتری ٤ قم اطلاع‌دادند.

ماموران کلانتری ٤ قم‌در محل‌حاضرشده وخودکشی رضا را به دادسرای شهرستان قم اطلاع دادند.

رضا برای اینکه بتوانـد خودکشی کند خود را از

رضا زنجانی

طنابی آویخته بود ولی‌گره طناب به دلیل بزرگی و استحکام آن نمیتوانست کار رضا باشد .

دومین مسئله‌ایکه مورد توجه مامورین تحقیق درقم قرار گرفت فاصله پاهای‌رضا بازمین بود که بیش از ۱۵ سانتیمتر نبود در حالیکه حلب بنزینی که رضا برروی آن رفته وخود را به دار زده بود ارتفاعی در حـدود چهل سانتیمتر داشت .

باتوجه به دو مسئله‌فوق وچند مسئله جنبی دیگـر پرونده مرگ وجسد رضا برای تحقیق ورسیدگی‌بیشتر بتهران آورده شد .

جسد رضا در تهران تحویل پزشکی قانونی‌گردید و پرونده برای رسیدگی بیشتر دراختیار امیرسپهوند بازپرس شعبه ۲ بازپرسی دادسرا قرار گرفت .

۲ نفر بزندان محکوم‌شدند

دو نفر که متهم به‌اخفای ۱۵۰ گرم تریاک در خانه شخص دیگری بودند صبح پریروز درشعبه سوم دادگاه جنایی‌هریک به۲ سال‌زندان و پرداخت جزای نقدی محکوم شدند.

این دو که قنبر کلانتر فیوج وعلی اروجلو نـام دارند متهم بودند که سال گذشته در زورآباد کـرج مقدار ۱۵۰ گرم تریاک در انبار کاه شخصی بنام رضا شکوبی‌فر پنهان کرده و بعد خودشان به اداره آگاهی اطلاع دادند که این‌شخص مقداری تریاک پنهان کرده است .

در تحقیقاتی که ماموربن انجام دادند متوجه شدند که اینبدو نفر تعمدا اینکاررا کرده‌اند .

هردو توسط ماموران دستگیر شدند وصبح‌پریروز در شعبه سوم دادگاه جنا ی هریک به ۲ سال زندان و پرداخت هفت هزارو‌پانصد ریال محکوم شدند .

۲ سال زندان

شخصی که متهم به‌حمل ۶۵ گرم سوخته تریاکبود صبح دیروز به دو سال زندان و پرداخت جـزای نقدی محکوم شد .

وی اسداله زمانی نـام دارد و متهم به حمل ۶۵ گرم سوخته تریاکبود،وی بیست و چهارم اردیبهشت ماه دو سال قبل تـوسط ماموران در خیابان جمشید تهران دستگیر شد .

این شخص قبلا درشعبه اول دادگاه جنایی به ۵ماه زندان محکوم شده بـود ولی در دیوان عالی کشور رای صادره نقض‌شد ومتهم صبح دیروز در شعبه دوم دادگاه جنایی محاکمه و به دو سال زندان و پـرداخت دو هزار و پانصد ریـال جزای نقدی محکوم شد .

دسته چك بانك پارس شعبه خیابان شاه حساب جاری‌شماره ۷۰ محتوی ده برك از شماره ۲۴۸۹۹۱ تا ۲۴۹۰۰۰ مفقـود گردیده و از درجه اعتبار ساقط است .

آ ـ ۳۴۳۷

زن جوانی باتریاک خودکشی کرد

صدیقه حمزه‌ای

زن ۲۶ ساله‌ای به علت نامعلومی باخوردن تریاک خودکشی کرد .

زنی بنام صدیقه حمزه‌ای روز شنبه ساعت پنج وسی دقیقه بعد از ظهر درمنزلش واقع در خیابان نواب بـه قصد خودکشی مقدار زیادی تریاک خورد وبعد از چند لحظه که حالش بهم‌خورد، خود را به بیرون از خانه رساند. اهالی محل صدیقه را به بیمارستان لقمان‌الدوله بردند وبستری کردند ، در بیمارستان معالجات درمورد صدیقه موثر واقع نشد ودر نتیجه در روز چهارشنبه عصر دربیمارستان‌درگذشت، محمد شوهر صدیقه اظهار داشت که همسرم درزندگیش هیچ ناراحتی نداشت وفقط قبل از عید باپدر و مادرش اختلاف جزئی داشت کـه‌آن هم در روز اول عید رفـع شد. وی گفت: منهم نمیدانم چرا او اینکار را کرده‌است. ازاین زن دو دختر به نام فریبا وزهره ۸ ساله و ۶ ساله به یادگار مانده است.

مردی زنش را باخنجر کشت

رضائیه ـ خبرنگار اطلاعات

مرد سی و پنج ساله‌ای بنام «رحیم قـاسمی» در روستای «حیدرلوی سفلی» همسر سی ساله‌اش«ایسترم اشرفی» را بعلت ایجـاد رابطه با یک مرد ، با خنجر کشت .

«رحیم» پس از کشتـن همسرش «ایسترم» خود را به پاسگاه ژانـدارمری «چنقرالو» رضائیه معرفـی کرد و گفت : «همسرم ، ایسترم ، با خواهرزاده من اسکندر که تازه به روستا بازگشته است‌رابطه‌نامشروع داشت و من از چندی قبل از رابطه آن‌ها با خبر بودم. مترصد بودم که اسکندر و زنم «ایسترم» را یکجابقتل برسانم ، لیکن موفق بـه کشتن اسکنـدر نشدم و «ایسترم» را با ضربات‌خنجر به قتل رساندم .

«رحیم» و «ایسترم»،چهار فرزند باسامی ، علی ، ولی، لالەزار و لیلا دارند که با کشته شدن‌مادرشازنو زندانی شدن پدرشان بی‌سرپرست شدند .

یك کشته و۲ مجروح

در سه راهی جاده سیمان یك پیکان با کامیونی تصادف کرد و سرنشینان پیکان کشته و مجروح شدند.

روز دوشنبه ساعت سه‌بعداز ظهر در جاده خراسان، سه‌راهی جاده سیمان‌وقتی اتومبیل‌پیکان شماره ۶۵۶۵۳ تهران ـ ب‌به رانندگی رحیم اکبری ۲۸ ساله از طرف جاده سیمان به طرف تهران در حرکت بود باکامیونی به شماره ۱۵۵۲۷ تهران ـالف برانندگی عباس زمانی برخورد کرد . درنتیجه راننده پیکان و دو سرنشین دیگر آن بنام‌خدا ـ مراد خلیلی ۴۰ساله‌و فضل‌اله خلیلی ۵۰ ساله مجروح شدند‌ه اتومبیل های عبوری فضل‌الـه خلیلی را بـه بیمارستان ۲۵ شهریور و رحیم اکبری را به بیمارستان جـم و خدا مراد خلیلی‌را به درمانگاه خصوصی نارمك انتقال دادند. معالجه در مورد‌فضل‌اله‌موثر واقع نشدو درگذشت ،ماموربن انتظامی عباس زمانی راننده کامیون را دستگیر و جسد فضل‌اله‌را‌برای تعیین علت مرك به پزشکی قانونی منتقل کردند.

گمشده

عکس فوق علی‌پیری فرزند خان محمد ۱۱ ساله محصل مدت۴۰ روز است که از منزلش واقع در شهرستان زابل خارج گشته و تاکنون مراجعت ننموده است هرکس اطلاعی از وی دارد به شهربانی شهرستان زابل اطلاع داده و خانواده‌ای را از نگرانی بدر آورد.

گمشده

اصغر نجفی فرزند عبدالله ۱۳ ساله خبری از وی نیست هرکس اطلاعی دارد خواهشمند است به زنجان خیابان مولوی محل شوقی مسجد مظلوم‌حسین تلفن ۴۰۹۰ یا کلانتری یك‌تهران خبر دهد.

آ ـ ۱۷۲۱

تبریکات

جناب آقای احمد معصومی

انتصاب آنجناب رابه سمت رئیس امور تدارکات برق منطقه تهران صمیمانه تبریك میگوئیم.

شرکت ساختمانی لاوك

آ ـ ۳۳۵۰

دائی عزیزم جناب آقای محمدیزدان‌ستا

ارتقاء درجه جنابعالی را تبریك میگوئیم.

اصفهان ـ حسین بنده و آسیه حبیب‌پور

آ ـ ۱۰۳۷

جناب آقای خسرو رضائی

ارتقاء درجه جنابعالی را ازصمیم قلب تبریك عرض نموده موفقیت روزافزون آن جناب‌راخواهانم .

کرج ـ نصرالله آخوندی وبانو

جناب آقای جواد کنعانی‌زاده ریاست محترم بانك ملی ایران شعبه تبریز

انتصاب شایسته جنابعالی رابسمت ریاست بانك ملی ایران شعبه تبریز صمیمانه تبریك عرض نموده و توفیق روزافزون شما را در خدمت به شاهنشاه و میهن عزیزمان ایران از درگاه باریتعالی خواستارم.

صمدطاهری

جناب آقای شهرستانی شهردار محترم پایتخت

ساکنین خیابان رزن منشعب از خیابان آیزنهاورحوزه منطقه یک شهرداری پایتخت به اطلاع میرساند :

اخیرا یکی از سربازان معتقد به انقلاب شاه و ملت بنام فریدون مودت به سمت شهردار منطقه یک منصوب‌و در مدت کوتاهی در جهت خواسته های مردم‌و عمران‌منطقه از قبیل اسفالت خیابا نها و پاک سازی محیط زیست‌وغیره گام های موثری برداشته و رفاه و آسایش مردم را سرلوحه کار خود دانسته و بااسفالت خیابان رزن که حدود یکهزار خانواده در آن زندگی میکنند و دومدرسه دوهزارمتری‌در آن واقع‌است مردم ونوباوگان‌مملکت‌ازگردو خاک وگل‌ولای نجات داده است‌بدینوسیله‌مراتب حق‌شناسی‌وسپاس‌خود‌را از این فرد خدمتگذار به شاه و مردم که اهل عمل است‌نه وعده های دروغین ابراز میداریم‌و استدعای تقدیر خدمتگزاری‌های این سرباز انقلاب را دارد .

مومیی ـ کیوان‌صفا ـ رویائی ـ رویائی قربانزادمجرومند ـ عزیزی ـ داوری ـ قنبری ـ قدس ـمحمودی ـقربانی ـعابدی مقصودی ـ شاه حسینی ـ لطفعلیخانی ـ رهبر

آ ـ ۳۱۷۳

بایخسازهای مؤسسه تاسیساتی وبازرگانی ایران ریتاکو

یخ کیلوئی ۳ ریال تمام میشود

نصف قیمت یخ های معمولی

یخسازتمام اتوماتیك آمریکائی

درظرفیت‌های از ۵۰ الی ۵۰۰ کیلوئی با تضمین یکساله و سرویس منظم ومجهز.

قابل استفاده: هتلها ـ رستورانها ـ بیمارستانها ـ دانشگاهها ـ کارخانجات ـ کافه‌تریاها بستنی فروشیها وسایرمصرف‌کنندگان یخ

موسسه‌تاسیساتی وبازرگانی ایران ریتاکو

خیابان تخت جمشید، ملك‌الشعرای شمالی شماره ۱۵

تلفنهای: ۹ ـ ۸۳۹۸۷۸ ـ ۸۲۹۳۰۷ ـ ۸۲۹۳۵۷

معجزه در فتوکپی!

شاهکار جدید □ شارپ در فتوکپی

□ فتوکپی پودر خشك

□ کپی از اشیاء سه بعدی

□ ۲۰ کپی اتوماتیك

□ رول و ورق

□ سرعت فوق العاده

□ برش اتوماتیك کپی باندازه اصل

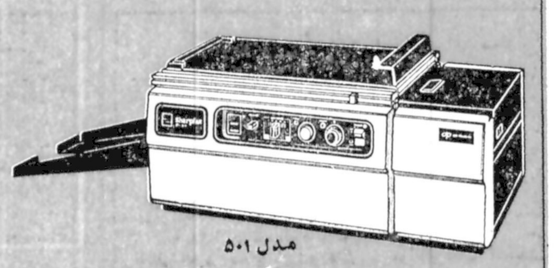

مدل ۵۰۱

شارپ

SHARP

مرکز ماشینهای اداری ایران

IRAN BUSINESS MACHINES CENTER

خیابان شاه روبروی لاله شماره ۲۳۶ ـ ۲۳۲ تلفن: ۱۴ ـ ۳۷۳۱۱۱

سرویس و تعمیرات مطلق در سراسر کشور

مجالس ترحیم

بانهایت اندوه و تاثر درگذشت نابهنگام ودلخراش عزیز ازدست رفته خویش شادروان **مجتبی کاظمی** را باطلاع بستگان و شنایان میرساند .
مجلس ترحیم آنمرحوم درروز یکشنبه هفدهم اردیبهشت ماه از ساعت ٤الی٦ بعداز ظهر در خانقاه صفی‌علیشاه برگزار می‌گردد .
خانواده کاظمی
آ_۱۷۵۵

باکمال تاسف و تاثر درگذشت دلخراش همکار ارجمند شادروان **مهندس مجتبی کاظمی** را باطلاع می‌رساند.
مجلس ترحیم فقید سعید درروز یکشنبه هفدهم اردیبهشت ماه از ساعت ٤الی٦ بعداز ظهر در خانقاه صفی‌علیشاه برگزار می‌گردد . شرکت دوستان و همکاران موجب تسلی خاطر بازماندگان خواهد بود .
هیئت مدیره شرکت سهامی هریس
آ_۱۷۵۵

باکمال تاسف درگذشت نابهنگام شادروان **مهندس مجتبی کاظمی** را باطلاع می‌رساند .
مجلس ترحیم فقید سعیدروز یکشنبه هفدهم اردیبهشت ماه جاری از ساعت ٤الی٦ بعداز ظهر در خانقاه صفی‌علیشاه برگزار می‌گردد .
هیئت مدیره شرکت بتن‌مابن
آ_۱۷۵۵

باکمال تاسف درگذشت نابهنگام شادروان **مهندس مجتبی کاظمی** را باطلاع میرساند. مجلس ترحیم فقید سعید در روز یکشنبه هفدهم اردیبهشت ماه جاری از ساعت ٤الی٦ بعدازظهر درخانقاه صفی‌علیشاه برگزار می‌گردد .
هیئت مدیره مهندسین مشاور پارس کنسولت
آ_۱۷۵۵

باکمال تاسف درگذشت نابهنگام شادروان **مهندس مجتبی کاظمی** برادر دکتر ابراهیم کاظمی را باطلاع می‌رساند .
مجلس ترحیم فقید سعید درروز یکشنبه هفدهم اردیبهشت ماه جاری از ساعت ٤الی٦ بعدازظهر درخانقاه صفی‌علیشاه‌برگزار می‌گردد .
هیئت مدیره بیمارستان‌آپادانا
آ_۱۷۵۵

باندوه فراوان درگذشت ناگهانی گرامی دوستمان مرحوم **مجتبی کاظمی** را به‌آگاهی می‌رساند.
مجلس یادبود آن مرحوم ازساعت ٤تا٦ بعدازظهر روز یکشنبه ۱۷ر۲ر۳۷ در خانقاه صفی‌علیشاه منعقد می‌گردد .
علی‌آزاد ـ منوچهر آسا ـ منوچهر صفیحی ـ رضامتین ـ جهانگیر داهی ـ مسعود کنگری ـ محمود کاظم‌پور ـ محسن مهرآبی ـ محمود فرهاد ـ جهانگیر برزی ـ کرامت‌الله‌نیر ـ
آ_۳۵۱۳

خانواده‌های کاظمی ـ نافذی ـ رامینه صیرفیان‌پور ـ رحیمی ـ فاطمی ـ سجادی ـ انصاری ـ شفق ـ آزادپیما ـ فلاح ـ شیخ‌الاسلامی ـ وحیدی ـ یزدانیان ـ نیری ـ رضوی ـ صارم اصلانی ـ کرامتیان ـ ناهید ـ خالیچی ـ کهنموئی ـ فرخو ـ اسبلانی ـ صالحزاده .
باکمال تاثرو تاسف درگذشت دلخراش شادروان **مهندس مجتبی کاظمی** را باطلاع دوستان و آشنایان میرساند . مجلس ترحیم آن فقید سعید درروز یکشنبه هفدهم اردیبهشت مامجاری از ساعت ٤الی٦ بعدازظهر در خانقاه صفی‌علیشاه برگزارمیگردد.
اطلاعات ـ مصیبت وارده را بعموم افراد خانواده های عزادار بویژه بازماندگان آنمرحوم تسلیت میدهد.

باندوه فراوان درگذشت شادروان **پدر آفاق وزیری** صبیه استاد علینقی وزیری (کلنل) وهمسر هنرمند گرامی آقای حسینعلی ملاح را بمبازماندگان آنمرحوم تسلیت گفته وخود را در این سوگ شریک میدانیم.
مجلس ترحیم ان شادروان روز یکشنبه ۱۷ اردیبهشت ماه ساعت ۳تا۴ بعدازظهر در مسجدانجواد برگزار خواهد شد.
هنرمندان وکارکنان اداره کل فعالیتهای هنری وزارت فرهنگ وهنر
۱ـ۲ آ_۳۳۵۳

بنیاد هنری وفرهنگی علینقی وزیری بانهایت تاثر درگذشت شادروان **پدر آفاق وزیری** را به‌استاد عالیقدر علینقی وزیری(پدر) و جناب آقای حسینعلی ملاح همسر ان شادروان تسلیت گفته وخود را در این غم شریک میدانند. مجلس ترحیم آن شادروان روز یکشنبه ۱۷ اردیبهشت ماه ساعت ۳تا۴ بعدازظهر در مسجدالجواد برگزار خواهد شد.
دبیر کل بنیاد
۱ـ۲ آ_۳۳۵۵

خانواده‌های: وزیری ـ ملاح ـ حجازی ـ ابوالحسنی ـ ناروردی ـ خطیبی ـ بیات ـ بنان ـ چنگیزی ـ زرگر ـ نفیسی ـ هروی ـ ورزنده ـ امیری ـ تیموری ـ وزنیاک ـ حیدری .
بانهایت تاثر وتاسف درگذشت شادروان **پدر آفاق وزیری** (ملاح) را باطلاع بستگان ـ دوستان و آشنایان میرسانند. مجلس ترحیم ان شادروان روز یکشنبه ۱۷ اردیبهشت ماه از ساعت۳تا۴ بعدازظهر در مسجدالجواد برگزار خواهد شد.
۱ـ۲ آ_۳۳۵۷

کارکنان مجلس شورای ملی
بانهایت تاسف درگذشت همکار ارجمندمان شادروان **مرتضی پارسافر** راکه‌از صاحبمنصبان مجلس شورای ملی بوده است باطلاع میرسانند .
مجلس ترحیم آنمرحوم از ساعت ۱۲تا۲ بعدازظهر روز دوشنبه ۱۸ر۲ر۳۷ در خانقاه صفی‌علیشاه منعقد خواهدبود.
۱ـ۲

تصادفی دلخراش در کشور آمریکا گل وجود برومند فرزندو برادرعزیزمان **بیژن‌جالینوسی** رانابهنگام‌پژمرده‌ساخت. دینو سبله برگزاری مجلس یادبود اورا که در روز دوشنبه ۱۸ اردی‌بهشت‌ازساعت۳ الی۵ بعداز ظهر در مسجدالجواد برگزار می‌شود باطلاع خویشان و دوستان می‌رسانیم..
احمد، پروین (دیوسالار)، مریم، مینا، ولیلاجالینوسی.
آ_۱۷۴۳

خانواده‌های : جالینوسی، دیوسالار، سبکبار، فریدنهرانی، شایسته، خردمند، آذری، دکتر پرویز ورهرام ، حیدری ، ژوه افسر، حجتی، عرب، دیلمقانی .
درگذشت نابهنگام وناگوار جوان ناکام **بیژن عزیز** فرزند جناب آقای احمد جالینوسی را باطلاع بستگان و دوستان می رسانند .
مراسم یادبود آن شادروان روز دوشنبه ۱۸ اردی‌بهشت ماه از ساعت ۳ الی۵ بعداز ظهر درمسجد الجواد برگزار می شود.
آ_۱۷۴۵
اطلاعات ـ مصیبت وارده را بخانواده‌های عزادار بویژه بازماندگان تسلیت می‌دهد .

پرسه

باندوه فراوان درگذشت مادر عزیز وبزرگ خانواده‌رو انشاد طلعت خدادادرخوا رابه‌آگاهی دوستان، بستگان و آشنایان میرساند. آئین پرسه ان بهشتی روان از ساعت ۳الی۵ پس از نیمروز (رشن ایزد وارديبهشت ماه) برابربایکشنبه هفدهم‌اردیبهشت ماه ۲۵۳۷ شاهنشاهی‌درتالار اپرج خیابان استالین کوچه زرتشتیان شماره ۸ برگزار میگردد.
بانوـلعل ـ سرورـایران ـ هرمزدیار وبهرام رخوا و خانواده‌های پولاد نوشیروان ـ اسفندیاری ـ بهمنی ـ دکتر خسرو فروزش ـ کدخدا ـ زرتشتی ـ پولادی ـ امانت ـ نوشیروانی ـ ایدون ـ فرجیشور ـ واگنر ـ وخشوری ـ شهزادی و خانواده‌های وابسته.
آ_۱۷۳۵
اطلاعات ـ بخانواده‌های عزادار تسلیت میدهد .

باندوه فراوان درگذشت مادر عزیز وبزرگوار شادروان حاج **محمد راجی** بزرگ خاندان راجی را به‌اطلاع دوستان و آشنایان می‌رساند مجلس ختم زنانه ومردانه روز دوشنبه ۱۸ اردی‌بهشت ماه ازساعت۳ الی۵ بعدازظهردر مسجد مجد منعقد است .
صدیقه راجی (محمدیان)، منصوره راجی (سیدی) ، سرور راجی (صالح‌آبادی)، احمد و جواد راجی .
آ_۱۷۵۱

بانهایت تاسف درگذشت مرحوم جناب‌آقای حاج **محمد راجی** پدر بزرگوار دوستان ارجمند آقایان احمد و جواد راجی را اعلام مجلس ختم آن مرحوم از ساعت ۳ تا ۵روز دوشنبه ۱۸ر۲ر۳۷ در مسجد مجد منعقد میباشد.
حسن غفاری ، سید جعفر میرنظام ، عزت‌اله غفاری ، علیرضا عسکری، علیرضا سنجابی، عزیز ایمانی مطلق .
آ_۱۷۴۹

بانهابت تاسف فوت مرحوم مغفور شادروان حاج‌محمد **راجی** بزرگ خاندان راجی را به‌اطلاع می‌رساند، مجلس‌ختم زنانه ومردانه روز دوشنبه ۱۸ اردی‌بهشت ماه ازساعت ۳ الی ۵ بعداز ظهر درمسجد مجد منعقد خواهد بود .
خانواده‌های: راجی، سیدی، محمدیان، صالح‌آبادی، فرسار، هاشمی، علوی، میرزاده، کاشانی ، کاشانی‌زاده ، توسلی، رفیعی، مقدمی،توکلیان، کاشانچی،یزدانی،صدیقیان، روستا، پرنیانی، تیموریان، سکوت، معتمدی، میرعبدالباقی، دولت‌آبادی، شیرونی و نیکنام .
آ_۱۷۴۷
اطلاعات ـ مصیبت وارده را بخانواده‌های عزادار پویژه بازماندگان آنمرحوم تسلیت می‌دهد .

با تالم شدید قلبی بدینوسیله درگذشت مادر گرامی خویش **حاجیه رخساره‌غفوری** (خان نخجوان)رابه‌اطلاع‌خویشاوندان و دوستان محترم می‌رساند مجلس ختم آن فقیده سعیده از ساعت ٤ تا٦ بعداز ظهر در خانقاه صفی علیشاه منعقد است
محمد غفوری ـ عشرت غفوری
آ_۳۵۰۲

باندوه فراوان بدینوسیله درگذشت **حاجیه رخساره غفوری** (خان نخجوان) را باطلاع خویشاوندان و دوستان می‌رساند. مجلس ترحیم آن شادروان از ساعت٤ تا٦ بعداز ظهر روز دوشنبه ۱۸ر۲ر۲۵۳۷ در خانقاه صفی علیشاه منعقد است .
خانواده‌های: غفوری، خطیب رهبر، خان نخجوان ، دیانتی، افراز، خاندانی رفسنجانی، تدین، اورندی، امینیان، یوسفیان، اسدی،معاون، معین،رفیعی، تجدد، باقری،وثوقی، سلطانی، کارآموز، مرتضوی، ابراهیمی، شرافت .
آ_۳۵۰۴
اطلاعات ـ مصیبت وارده را به خانواده های عزادار بویژه بازماندگان آنمرحومه تسلیت می‌دهد .

بانهایت تاسف و تاثر درگذشت شادروان **محمودمالک** راباطلاع میرساند مراسم ترحیم آنمرحوم ازساعت ۱۲ الی ۱٤ روز یکشنبه ۱۷ر۲ر۳۷ درخانقاه صفی‌علیشاه برگزار میشود.
جواد معین‌زاده ـ هوشنگ معین‌زاده ـ کاظم معین‌زاده ـ محمدرضا اویسی ـ مهدی احمدی .
آ_۳۵۱۶

خانواده های : مالک ـ معین‌زاده ـ جعفری ـ جهانگیری نژاد ـ خرسندی ـ اویسی ـ احمدی ـ قمی ـ برازی ـ کریاسی ـ شجاعی ـ فضل‌اللهی ـ وزیری ـ ضیادبخش ـ حقیقی ـ عباسی ـ حاج حسینی ـ همدنیا .
بانهایت تاسف و تاثر درگذشت شادروان **محمود مالک** راباطلاع خویشان و آشنایان میرساند مجلس ترحیم مردانه و زنانه آنمرحوم روز یکشنبه ۱۷ اردیبهشت ماه از ساعت۱۲ الی ۱٤در خانقاه صفی‌علیشاه منعقد است .
آ_۳۵۱۵
اطلاعات ـ مصیبت وارده را بعموم افراد خانواده های عزادار بویژه بازماندگان تسلیت میدهد .

شمع وجود عزیز وارجمند مادر و خواهر گرامی‌ما خاموش شد و بسرای ابدی شتافت یادش همیشه برای ما گرامی است .
محمد صادق دولتشاهی، بدیع‌الجمال اسعد دهقان (دولتشاهی)، مهندس کامران دولتشاهی، **گارخ دولتشاهی، حشمت آل‌بویه (البرز) .**

با نهایت تاسف وتالم فوت شادروان بانو **تاج‌الملوک دولتشاهی (البرز)** متعلقه مرحوم بدیع‌الزمان دولتشاهی رابه‌اطلاع بستگان و آشنایان می‌رساند مجلس یادبود آن مرحومه از ساعت ۱۸ تا ۲۰ روز دوشنبه ۱۸ر۲ر۳۷ در خانقاه صفی علیشاه برگزار می‌شود .
خانواده‌های: دولتشاهی، البرز، روشنی، اسعد دهقان، سالاری، امامی طبرسی، آل‌بویه، آبرملو، میرانی، ربیعی ، وکیلی، میرفخرائی، دارائی، خیرخواه، جناب، نیک طبع، وقار، حرری، صارمی ، کرمانچی ، صفوی ، شاهوردی ، خسروی، بیاتی، رحمانی .
آ_۱۷۷۹

بانهایت تاسف و تاثر درگذشت مرحومه **بانو فروغ جهانشاهی** همسر آقای حاج احمد زرفروشان ومادرمهندس محمود زرفروشان ومسعود زرفروشان، وحید زرفروشان رابا‌طلاع‌دوستان و آشنایان می‌رساند. مجلس ختم‌آنمرحومه روز یکشنبه ۱۷ اردیبهشت ماه از ساعت ۱۰ الی ۱۲ در مسجد گیلانیان واقع در تکیه دولت روبروی بازار بزرگ منعقد خواهد بود .
حاج مرتضی مظفریان، حاج هاشم شبستری‌زاده، حاج حسین صباغی، وخانواده زرفروشان، جهانشاهی، صالحی، افکاری، گل‌محمدی .

یادبود

هفدهم اردیبهشت مصادف است باسالگرد درگذشت پدر عزیزمان مرحوم **حاج رحمان شهامی** یادش را گرامی میداریم و مخارج برگزاری سالگرد صرف امور خیریه میگردد .
خانواده شهامی
آ_۱۷۶۵

علیمحمد عزیز
ساعت ٦ بعدازظهر دوشنبه ۱۸ر۲ر۲۵۳۷ در سانگرد مرگ زودرس وجانگداز تو و تنها برادرت که سه ماه بعد ازمرگ تو بتو پیوست برمزارتـــان اشگریزان گردهم میائیم.
خانواده همیشه داغدارت نقی و اشرف ساحلی ـ محمـد محمدی ـ سرور و سیمین و خانواده‌های وابسته.
مخارج سالگرد صرف خیریـــه خواهد شد.
آ_۱۷۲۵

بمناسبت چهلمین روز درگذشت شادروان سرهنگ بازنشسته **عباس نظمی انصاری** مجلس یادبودی از ساعت ٤تا٦ بعد از ظهر روز دوشنبه ۱۸ر۲ر۳۷ در سالن شماره چهار بهشت زهرا برگزار میگردد.
خانواده‌های نظمی انصاری ـ جناب ـ زایندمرودی ـ بهنام ـ هومان ـ جابر انصاری.
آ_۳۴۲۵

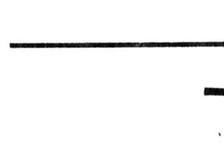

بمناسبت سالروز درگذشت مرحوم **فیلیپ بیت سیاده** مجلس یادبودی عصر روز یکشنبه ۱۷ر۲ر۲۵۳۷ از ساعت ٦ الی۸ در کلیسیای کاتولیک خیابان شاهرضا خیابان فرصت برگزارخواهد شد.
خانواده بیت سیاده وخانواده‌های وابسته
آ_۳۳۱۲

بانهایت تاسف وتاثر فوت پدر بزرگوار ارمان شادروان حاج **محمد راجی** بزرگ خاندان راجی را به‌اطلاع دوستان و آشنایان می‌رساند مجلس ختم زنانه ومردانه روز دوشنبه ۱۸ اردی‌بهشت ماه ازساعت۳ الی۵ بعدازظهردر مسجد مجد منعقد است .
صدیقه راجی (محمدیان)، منصوره راجی (سیدی) ، سرور راجی (صالح‌آبادی)، احمد و جواد راجی .
آ_۱۷۵۱

بانهایت تاسف درگذشت مرحوم جناب‌آقای حاج **محمد راجی** پدر بزرگوار دوستان ارجمند آقایان احمد و جواد راجی را اعلام مجلس ختم آن مرحوم از ساعت ۳ تا ۵روز دوشنبه ۱۸ر۲ر۳۷ در مسجد مجد منعقد میباشد.
حسن غفاری ، سید جعفر میرنظام ، عزت‌اله غفاری ، علیرضا عسکری، علیرضا سنجابی، عزیز ایمانی مطلق .
آ_۱۷۴۹

بانهابت تاسف فوت مرحوم مغفور شادروان حاج‌محمد **راجی** بزرگ خاندان راجی را به‌اطلاع می‌رساند، مجلس‌ختم زنانه ومردانه روز دوشنبه ۱۸ اردی‌بهشت ماه ازساعت ۳ الی ۵ بعداز ظهر درمسجد مجد منعقد خواهد بود .
خانواده‌های: راجی، سیدی، محمدیان، صالح‌آبادی، فرسار، هاشمی، علوی، میرزاده، کاشانی ، کاشانی‌زاده ، توسلی، رفیعی، مقدمی،توکلیان، کاشانچی،یزدانی،صدیقیان، روستا، پرنیانی، تیموریان، سکوت، معتمدی، میرعبدالباقی، دولت‌آبادی، شیرونی و نیکنام .
آ_۱۷۴۷
اطلاعات ـ مصیبت وارده را بخانواده‌های عزادار پویژه بازماندگان آنمرحوم تسلیت می‌دهد .

با تالم شدید قلبی بدینوسیله درگذشت مادر گرامی خویش **حاجیه رخساره‌غفوری** (خان نخجوان)رابه‌اطلاع‌خویشاوندان و دوستان محترم می‌رساند مجلس ختم آن فقیده سعیده از ساعت ٤ تا٦ بعداز ظهر در خانقاه صفی علیشاه منعقد است
محمد غفوری ـ عشرت غفوری
آ_۳۵۰۲

باندوه فراوان بدینوسیله درگذشت **حاجیه رخساره غفوری** (خان نخجوان) را باطلاع خویشاوندان و دوستان می‌رساند. مجلس ترحیم آن شادروان از ساعت٤ تا٦ بعداز ظهر روز دوشنبه ۱۸ر۲ر۲۵۳۷ در خانقاه صفی علیشاه برگزار می‌شود .
خانواده‌های: غفوری، خطیب رهبر، خان نخجوان ، دیانتی، افراز، خاندانی رفسنجانی، تدین، اورندی، امینیان، یوسفیان، اسدی،معاون، معین،رفیعی، تجدد، باقری،وثوقی، سلطانی، کارآموز، مرتضوی، ابراهیمی، شرافت .
آ_۳۵۰۴
اطلاعات ـ مصیبت وارده را به خانواده های عزادار بویژه بازماندگان آنمرحومه تسلیت می‌دهد .

بانهایت تاسف و تاثر درگذشت شادروان **محمودمالک** راباطلاع میرساند مراسم ترحیم آنمرحوم ازساعت ۱۲ الی ۱٤ روز یکشنبه ۱۷ر۲ر۳۷ درخانقاه صفی‌علیشاه برگزار میشود.
جواد معین‌زاده ـ هوشنگ معین‌زاده ـ کاظم معین‌زاده ـ محمدرضا اویسی ـ مهدی احمدی .
آ_۳۵۱۶

خانواده های : مالک ـ معین‌زاده ـ جعفری ـ جهانگیری نژاد ـ خرسندی ـ اویسی ـ احمدی ـ قمی ـ برازی ـ کریاسی ـ شجاعی ـ فضل‌اللهی ـ وزیری ـ ضیادبخش ـ حقیقی ـ عباسی ـ حاج حسینی ـ همدنیا .
بانهایت تاسف و تاثر درگذشت شادروان **محمود مالک** راباطلاع خویشان و آشنایان میرساند مجلس ترحیم مردانه و زنانه آنمرحوم روز یکشنبه ۱۷ اردیبهشت ماه از ساعت۱۲ الی ۱٤در خانقاه صفی‌علیشاه منعقد است .
آ_۳۵۱۵
اطلاعات ـ مصیبت وارده را بعموم افراد خانواده های عزادار بویژه بازماندگان تسلیت میدهد .

شمع وجود عزیز وارجمند مادر و خواهر گرامی‌ما خاموش شد و بسرای ابدی شتافت یادش همیشه برای ما گرامی است .
محمد صادق دولتشاهی، بدیع‌الجمال اسعد دهقان (دولتشاهی)، مهندس کامران دولتشاهی، **گارخ دولتشاهی، حشمت آل‌بویه (البرز) .**

با نهایت تاسف وتالم فوت شادروان بانو **تاج‌الملوک دولتشاهی (البرز)** متعلقه مرحوم بدیع‌الزمان دولتشاهی رابه‌اطلاع بستگان و آشنایان می‌رساند مجلس ترحیم آن شادروان از ساعت۱۸ تا ۲۰ روز دوشنبه ۱۸ر۲ر۳۷ در خانقاه صفی علیشاه برگزار می‌شود .
خانواده‌های: دولتشاهی، البرز، روشنی، اسعد دهقان، سالاری، امامی طبرسی، آل‌بویه، آبرملو، میرانی، ربیعی ، وکیلی، میرفخرائی، دارائی، خیرخواه، جناب، نیک طبع، وقار، حرری، صارمی ، کرمانچی ، صفوی ، شاهوردی ، خسروی، بیاتی، رحمانی .
آ_۱۷۷۹

بانهایت تاسف وتاثر درگذشت مرحومه **بانو فروغ جهانشاهی** همسر آقای حاج احمد زرفروشان ومادرمهندس محمود زرفروشان ومسعود زرفروشان، وحید زرفروشان رابا‌طلاع‌دوستان و آشنایان می‌رساند. مجلس ختم‌آنمرحومه روز یکشنبه ۱۷ اردیبهشت ماه از ساعت ۱۰ الی ۱۲ در مسجد گیلانیان واقع در تکیه دولت روبروی بازار بزرگ منعقد خواهد بود .
حاج مرتضی مظفریان، حاج هاشم شبستری‌زاده، حاج حسین صباغی، وخانواده زرفروشان، جهانشاهی، صالحی، افکاری، گل‌محمدی .

یادبود

هفدهم اردیبهشت مصادف است باسالگرد درگذشت پدر عزیزمان مرحوم **حاج رحمان شهامی** یادش را گرامی میداریم و مخارج برگزاری سالگرد صرف امور خیریه میگردد .
خانواده شهامی
آ_۱۷۶۵

علیمحمد عزیز
ساعت ٦ بعدازظهر دوشنبه ۱۸ر۲ر۲۵۳۷ در سانگرد مرگ زودرس وجانگداز تو و تنها برادرت که سه ماه بعد ازمرگ تو بتو پیوست برمزارتـــان اشگریزان گردهم میائیم.
خانواده همیشه داغدارت نقی و اشرف ساحلی ـ محمـد محمدی ـ سرور و سیمین و خانواده‌های وابسته.
مخارج سالگرد صرف خیریـــه خواهد شد.
آ_۱۷۲۵

بمناسبت چهلمین روز درگذشت شادروان سرهنگ بازنشسته **عباس نظمی انصاری** مجلس یادبودی از ساعت ٤تا٦ بعد از ظهر روز دوشنبه ۱۸ر۲ر۳۷ در سالن شماره چهار بهشت زهرا برگزار میگردد.
خانواده‌های نظمی انصاری ـ جناب ـ زایندمرودی ـ بهنام ـ هومان ـ جابر انصاری.
آ_۳۴۲۵

بمناسبت سالروز درگذشت مرحوم **فیلیپ بیت سیاده** مجلس یادبودی عصر روز یکشنبه ۱۷ر۲ر۲۵۳۷ از ساعت ٦ الی۸ در کلیسیای کاتولیک خیابان شاهرضا خیابان فرصت برگزارخواهد شد.
خانواده بیت سیاده وخانواده‌های وابسته
آ_۳۳۱۲

تسلیت

خانواده محترم دانشی وجناب آقای بشری
در ماتم شما صمیمانه شریکیم .
فخری و جواد شیرازی
آ_۱۷۶۳

جناب آقای کاظم خوانساری سرپرست محترم بانک بازرگانی ایران در استان های کرمان ، هرمزگان و سیستان و بلوچستان
کارکنان شعبه کرمان عموما مصیبت وارده را بجنابعالی وفامیل محترم تسلیت می‌گویند .
بانک بازرگانی ایران ـ علی محمد خورشیدی
آ_۱۰۸٤

جناب آقای امیر منتخبی
بانهایت تاثر مصیبت وارده را تسلیت عرض نموده دوام وبقاء عمر آن جناب و خانواده را از خداوند متعال مسئلت داریم .
از طرف همکاران محمود میرزاد
آ_۱۰۸۵

آقای مهندس کامران دولتشاهی
باندوه فراوان درگذشت مادر گرامیتان را به جنابعالی وخانواده محترم تسلیت می‌گوئیم .
کارکنان مدیریت کل ساختمان وزارت پست و تلگراف و تلفن .
آ_۱۰۷۵

آقای محمد ابراهیم مظاهری عشق‌آبادی
با نهایت تاسف وقلبی مملو ازاندوه مصیبت وارده را تسلیت عرض نموده ودوام وبقاء عمر برای سایربازماندگان از خداوند متعال آرزو می‌نمائیم .
محمد زارع شهیدی ایروانی‌پور، سید مرتضی براتی‌زاده تبریزی .
آ_۱۵۳۰

خانم شکوه سروریان مشیری‌زاده کتیبه‌ای
باکمال تاسف وتاثر مصیبت وارده را از صمیم قلب تسلیت عرض نموده دوام وبقاء عمر برای سایر بازماندگان را ازخدای بزگ آرزو می‌نمائیم .
ابهام افشین پورحمیدیان، الهام ظهیری شهبازی‌زاده .
آ_۱۱۲٦

جناب آقای حسین علی کاویانی‌زاده نهاوندی
باکمال تاسف وتاثر مصیبت وارده را صمیمانه تسلیت عرض نموده واز ایزد توانا بقاء ودوام عمر برای سایر بازماندگان خواستاریم .
محمد قلی آویزی نوریان‌پور ـ بهمن خوشمرام کاوسی
آ_۱٤۰۲

آقای کیخسرو بختیاربور شمیرانی‌زاده
بانهایت تاسف وقلبی اندوهناک مصیبت وارده را از صمیم قلب تسلیت عرض نموده واز ایزد توانا دوام و بقاء عمر برای یکایک بازماندگان آرزومندیم .
میرسید احمد گرجستانی بارانی وبانو
آ_۱۲۳۹

آقای عبدالرضا نوائی مشگ‌آبادی‌پور
با نهایت تاسف وقلبی مملو از اندوه مصیبت وارده را از صمیم قلب تسلیت عرض نموده واز ایزد توانا دوام و بقاء عمر آرزو می‌نمایم .
سید فضل‌اله علائی محمودآبادی و بانو
آ_۱۵٤۵

همکار گرامی جناب آقای دکتر فرهاد اردلان
مصیبت واردهرا بشما و خانواده محترمتان تسلیت‌میگوئیم.
پزشکان بیمارستان کودکان شهرآزاد
آ_۳٤۹۰

دوست و همکار محترم جناب آقای دکتر ناصر فرشیدمهر
مصیبت وارده را بشما و خانواده محترمتان تسلیت می‌گوئیم.
دکتر رحمت‌اله رفیع و بانو
آ_۳٤۹۵

جناب آقای حسرو نوکلی موید
قائم‌مقام شرکت تراک بتون
کارمندان و کارکنان کارگاه تراک بتون باتاسف فراوان مصیبت وارده رابمجنابعالی تسلیت عرض نموده بقاء عمر آنجناب وخانواده محترم را از خداوند خواستاریم.
آ_۳٤۹۷

جناب آقای دکتر مغازه‌ای
باکمال تاسف مصیبت وارده را صمیمانه تسلیت میگوئیم.
دکتر محمود طاهری ـ غلامحسین دهقان
آ_۳۵۱٤

شرکت محترم هریس
بانهایت تاسف و تاثرفوت ناکوار آقای مهندس مجتبی کاظمی رااز طرف کلیه همکاران این شرکت تسلیت گفته و خود را در این غم بزرگ سهیم و شریک می‌دانیم.
مدیریت شرکت سی‌بی‌کو
آ_۳۵۰۸

بدینوسیله فوت آقای مهندس کاظمی را بمبازماندگان تسلیت می‌گوئیم.
پرویز فراست ـ حسین اشجع
آ_۳٤۹٦

همکا رارجمند آقای دکتر قوام کاظمی
از طرف خود و همکاران درگذشت عموی گرامیتان‌را تسلیت می‌دهم .
دکتر حسام‌الدین خرمی
آ_۳٤۸۳

جناب آقای کمالی فرماندار محترم شهرستان خوی
باندوه فراوان درگذشت مادر گرامیتان را تسلیت عرض بقای عمر بازماندگان محترم را از خداوند خواستاریم.
فرمضیاءالدین سطاهری (شهردار)ـ حاج قربان جـوادی (رئیس انجمن شهر) ـ حاج احمد صمدی ـ یدالله‌مصطفی‌نژاد ـ حسین اصغرزاده ـ حاجیه گوهر نوروزی .
آ_۱۰٦۵

مدیران، مهندسین وکارکنان شرکت آ.ب.آ
درگذشت نابهنگام وجانگداز شادروان مهندس مجتبی کاظمی را به خانواده آن مرحوم وسایر مصیبت دیدگان تسلیت گفته و خود را در این واقعه مولمه شریک غم آنان میدانند.
آ_آ_۳٤۰۱

آقای هرمزدیارخوا
بانهایت تاسف درگذشت مادر ارجمندتان را بجنابعالی و خانواده محترمتان تسلیت عرض نموده برای جنابعالی و همه بازماندگان شکیبائی وسلامتی آرزو میکنیم.
شرکت سهامی رخواراد
آ_۱۷۲۹

سپاسگزاری

ازکلیه سروران ارجمندی‌که در تشییع جنازه ومجلس ختم‌وشب هفت مرحوم **علیرضا امامی قمصری** شرکت‌فرموده بودند واز ریاست محترم منطقه ۱۸ پستی تهران آقای پروینی و معاون آن اداره و کارمندان و نامه‌رسانان و ریاست محترم منطقه ۱۷ پستی تهران آقای وثوقی ومعاون آن اداره‌و آقای دهقان‌نژاد نماینده محترم مجلس شورایملی درشهرری و آقای صادق عضو انجمن شهر پایتخت‌و فرمانده محترم مرکز پیاده شیراز، افسران ودرجه‌داران‌و هنرآموزان عزیز آموزشگاه الکترونیک شیراز و طبقات مختلف اهالی خیابان شیر وخورشید شهرری و اهالی محترم فراهان که ابراز لطف و همدردی نموده‌اند بی‌نهایت سپاسگزاری‌نموده واز خداوند متعال سلامت وسعادت همگی‌را خواستاریم .
از طرف خانواده‌های امامی، فراهانی، طریقت، دین‌پژوه، دبیری، حق‌پرست، تعالی، محمد امامی قمصری.
آ_۱۰۷۱

مجالس وعظ وسوگواری

فاطمه بصعه من
مجلس توسل بذیل عنایت فاطمه زهرا سلام‌اله علیها این خادم روحانیت کثراله امثالهم‌ازروز یکشنبه ۲۹ جمادی‌الاولی الی پنجشنبه سوم جمادی‌الاخر از ساعت ۱۰ صبح جدید الی ۱۳ درمنزل حضرت آیت‌اله العظمی مرحوم بهبهانی قدس‌سره منعقد است از مقام آیات عظام و علماء اعلام و حجج‌اسلام و وعاظ والامقام متمنی است در این مجلس خودشان شرکت فرموده درک فیض نمایند و این خادم‌خود را قرین مباهات فرمایند انشاءالله .
الحاج سید ابراهیم ابطحی‌نژاد

رهبر چین وارد کره‌شمالی شد .

هواکوفنگ : آمریکا باید نیروهای خود ازکره را بیرون ببرد

«هوا» درست هنگامی وارد کره شمالی شد که برژنف قدم به بن گذارد.

هونگکونگ، یونایتدپرس ـ هواکوفنگ رهبر حزب کمونیست چین دیروز در نخستین سفر خارجی‌اش به پیونگیانگ گفت که امریکا باید تمام نیروهای نظامی خود را از کره بیرون برد، هواکوفنگ که‌درضیافتی بافتخار او سخن میگفت خاطرنشان کرد که وحدت کره باید بوسیله خود مردم کره تحقق یابد و نباید با دخالت هیچ کشور خارجی همراه باشد . فرماندهی سازمان مال در کره نیز باید منحل شود و امریکا باید کلیه واحدهای نظامی، تسلیحاتی و تجهیزاتی‌خود را از کره بیرون برد .

آمریکاو شوروی درمورد قرارداد سالت ـ۲ به توافق نزدیك شده‌اند

واشنگتن ـ خبرگزاری فرانسه ـ روزنامه نیویورک تایمز در شماره دیروز خود به نقل از منابع رسمی‌نوشته است ایالات متحده آمریکاو اتحاد شوروی در موردعقد یک موافقت نامه محدود ساختن سلاحهای استراتژیک (سالت ـ۲) سازش کرده‌اند .
این روزنامه می‌افزاید ایالات متحده آمریکا حاضر شده است پیشنهاد شوروی را دائر به محدود کردن تعداد هواپیما های بمب افکن و موشکهای بابردزیاد بپذیرد براساس این پیشنهاد هردو کشورمجازند که‌فقط تعداد ۲۲۵۰ هواپیمای بمب افکن وموشکهای دورپرواز دراختیار داشته باشند . تصمیم دولت‌آمریکا درمورد موافقت با پیشنهاد شوروی پس از بازگشت وانس از مسکو گرفته شده است .

فلسطینی‌ها دو اتوبوس اسرائیلی‌را منفجر کردند

بیروت ـ سلبنان ـ چریکهای فلسطینی سازمان آزادی بخش فلسطین برهبری یاسر عرفات دیروز ادعا کردند جوخه های زیر زمینی آنها که در داخل اسرائیل‌فعالیت می‌کنند دو اتوبوس اسرائیلی را منفجر کرده و شش پلیس آن کشور را کشته و یا زخمی کرده‌اند.
بموجب اعلامیه‌ای که سازمان آزادی بخش‌فلسطین منتشر کرد کماندوهای این سازمان روز پنج شنبه دو بمب ساعتی در اورشلیم و حیفا کارگذاردند . بمبهای مذکور که‌بدستور فرماندهی انقلاب فلسطین کار گذاشته شده بود بموقع منفجر شد و کماندوها بسلامت به پایگاههای خود بازگشتند .

سئوال ازدولت در کوچه‌وبازار تکثیر میشود

بقیه از صفحه آخر

که برعلیه امنیت و قوانین مملکت را با قرار های چند هزار تهرانی شبیه خلاف عادی بین اشخاص بچان مردم انداخت ؟ و آنگاه با کمال تاسف در کنار تمام‌این آتش سوزیها ، خرابیها ، اخلال در نظم و ایجاد وحشت ها،می‌بینیم که فقط درباره چند نفر خاص و با گروهی از مردم که‌عنوان و درآمد بالاتری را دارند، از دولت سئوال می‌شود، ما وکیل‌ووکلای دادگستری به تنهایی افراد معینی هستیم .
این درست‌است که‌هرگاه نماینده مجلس پیشنهادنماید فرضا جوانان‌به نظام وظیفه بروند ، بسیاری از پیرزنان که فرزندی دارند خوشحال می‌شوند ولی آیا این پیشنهاد به نفع‌مملکت یاحتی بنفع خود خانواده آن پیرزن وآن جوان خواهدبود

یك روزنامه‌انگلیسی نوشته‌است :

کودتای جدیدی دولت افغانستان را تهدید میکند

کودتای افغانستان بموزات آنکه در داخل وضع روشنتر وموضع محکمتر پیدا میکند در خارج باعکس‌العمل های‌متفاوت مواجه است. پاکستان همسایه جنوبی افغانستان با وجود مخالفتهای احزاب داخلی حکومت جدید آن کشور را برسمیت شناخت ایران ادامه روابط و دوستی دو کشور رادر دست حکومت جدید می داند هنوز کشور هایکه حکومت جدید را برسمیت شناخته‌اند محدود اند .امریکا تردیدهای خود را اعلام داشته و روزنامه های انگلیس با تفسیر های مختلفی که‌منتشر ساختنداین تردید ها را تشدید میسازند ودولت افغانستان را باوجود تکذیب رهبرش یک دولت کمونیستی معرفی می کنند ودر این کار اصرار هم می ورزند.

روزنامه دیلی تلگراف در شماره اخیر خود در مقاله‌ای گفته است تردیدی باقی نمانده است‌دراثر این‌کودتا افغانستان در منطقه نفوذ شوروی قرار است آنچه انگلیسی ها در درطول دوران حکومت خود در هندوستان با موفقیت کوشیدند تامانع وقوع آن گردند اینک در ظرف یک شب جامه حقیقت بخود گرفته این روزنامه‌سپس‌پیش‌بینی‌کرده‌است ممکن‌است‌شوروی‌درآسیاهم‌مثل افریقا سیاست توسعه جوئی‌را انتخاب نماید.

این روزنامه در پایان‌هشدار میدهد نباید از خاطر برد که حوادث افغانستان هرگز قابل پیش‌بینی نبوده است.

روزنامه تایمز هم در ماجرای افغانستان‌دست‌شوروبهارادر کار دیده است او مینویسددر این‌مورد نمیتوان تردید داشت که کودتای‌انجام‌شده درحقیقت بدست گرفتن امور کشور از طرفکمونیست ها بوده است در حال حاضر تنها دو راه‌در پیش‌است یاباید تغییرات اصلاح طلبانه را بمورد اجرا بگذاردو باایران و پاکستان و کشور های غربی هم روابط مناسبی را حفظ نماید و یابا ایجاد حکومت‌وحشت تمام احتمالات مربوط به مقاومت مردم و از دست‌رفتن جان عده‌ای راپذیرا گردد. اثرات حاصل از این کودتا برای مردم افغانستان که اینکار ها بنام‌آنها تمام خواهد شد وحشتناک خواهد بود.

تعدادی از خبرنگاران که ممکن‌است‌شوروی‌درآسیاهم‌مثل افریقا سیاست توسعه جوئی‌را انتخاب نماید.

این روزنامه در پایان‌هشدار میدهد نباید از خاطر برد که حوادث افغانستان هرگز قابل پیش‌بینی نبوده است.

روزنامه تایمز هم در ماجرای افغانستان‌دست‌شوروبهارادر کار دیده است او مینویسددر این‌مورد نمیتوان تردید داشت که کودتای‌انجام‌شده درحقیقت بدست گرفتن امور کشور از طرفکمونیست ها بوده است در حال حاضر تنها دو راه‌در پیش‌است یاباید تغییرات اصلاح طلبانه را بمورد اجرا بگذاردو باایران و پاکستان و کشور های غربی هم روابط مناسبی را حفظ نماید و یابا ایجاد قدرت زیادی‌دارد دیلی‌تلگراف مینویسد آقای نورمحمدترکی، خودمسلمان‌است و اضافه‌کرده است که سیاست رژیم تازه برابر رژیم تازه قرار دارد از طرف مسلمانان دست راستی است.

همچنین خبرنگار روزنامه گاردین از خبرنگاران که مطالب آنها دیروز از کابل رسید و بجاب رسید اظهار نگرانی کرده‌اند که احتمالا بتدریج که موقعیت رژیم تازه توسعه بیشتری پیدا می کند، خونریزیهای‌تازه‌ای‌درپیش‌باشد. خبرنگار دیلی تلگراف اشکارا بیم‌آن دارد که کودتای تازه‌ای علیه خودشان انجام گیرد.

روزنامه فایننشل تایمز نوشته است یکی از خطراتی که‌در برابر رژیم تازه قرار دارد از طرف مسلمانان دست راستی است.

همچنین خبرنگار روزنامه گاردین نوشته است که رژیم تازه افغانستان پس از تصفیه دستگاههای اداری کشورتوجه خودرابه جمعیت دست راستی معطوف خواهد داشت این جمعیت در زمان حکومت‌داود خان‌هم بطور مخفیانه فعالیت داشت گفته میشود بخصوص در مناطق روستائی و بیابانی

خبرنگار بی‌بی‌سی در کابل نوشته است که اولین شماره روزنامه‌انیس‌که تحت نظارت دولت منتشر شده است . در صفحه اول این روزنامه‌عکس امضای کابینه جدید و نیز فرمانهای صادر شده از طرف دولت جدید که قبلا از رادیو پخش شده بود دیده می شود

ایران رژیم جدید افغانستان را برسمیت شناخت

عباسعلی خلعتبری هنگام‌برقه «آرنالدو فورلانی» وزیر خارجه ایتالیا (نفرسمت‌چپ) برای نخستین‌بار در باره چگونگی روابط‌ایران‌ورژیم جدید افغانستان باخبرنگاران گفتگو کرد .

سخنگوی وزارت امور خارجه اعلام داشت دولت شاهنشاهی‌ایران،بناپتقاضای دولت افغانستان امروز شنبه شانزدهم‌اردیبهشت ۲۵۳۷ به آن دولت اطلاع داد کهرو ابطگذشته‌همچنان ادامه خواهد یافت.

اظهارات خلعتبری

عباسعلی خلعتبری ۴۸ ساعت قبل در بعد از ظهر ۵ شنبه هنگام مراجعت «فورلانی» وزیرخارجه‌ایتالیا در فرودگاه مهرابادگفت: از هدفهای سیاسی‌افغانستان و نوع‌روابطی که‌فرمانداران‌آن کشور مایلند با ایران داشته باشند هنوز اطلاعی دردست نیست .

وزیر امور خارجه عصر پنج‌شنبه‌هنگام بدرقه‌«رنالدو فورلانی» وزیرامور خارجه ایتالیا در یک مصاحبه مطبوعاتی‌درفرودگاه‌مهرآباد شرکت کرد و به سئوالات خبرنگاران داخلی در باره افغانستان ونتایج مذاکرات با همتای ایتالیائیش پاسخ داد. خلعتبری گفت:مذاکرات وی با وزیر امور خارجه ایتالیا در محیط بسیار دوستانه‌وخوبی انجام‌گرفت و در باره مسائل مربوطبه روابط دوجانبه دو کشور درتمام زمینه‌ها اعم‌ازسیاسی، بازرگانی و فرهنگی، همچنین درباره مسائل‌روز بین‌المللی ازجمله مسائل خاور نزدیک اعراب و اسرائیل و جنوب لبنان‌و همچنین مسائل‌مناطقی مانند سومالی و اتیوپی که ایتالیارو ابط نزدیکی باآنها دارد گفتگو وتبادل‌نظر شد و آنهامارادر جریان‌اوضاع کنونی این‌منطقه قراردادند. عباسعلی خلعتبری در باره نقطه نظر های مشترکی که بین دو کشور وجود دارد گفت هردوکشور خواستار تامین صلح ازراه مذاکره و بدون اعمال زور و تامین ثبات به منظور پیشرفتهای اقتصادی و تامین‌رفاه مردم هستند. خلعتبری در باره طرح مسئله افغانستان در مذاکرات تهران گفت :

افغانستان جزو مسائل‌دیگر روز بود که در باره آنها صحبت‌شد.دولت‌افغانستان‌با تماسی‌که‌باسفارت‌شاهنشاهی ایران در کابل گرفته است به‌ادامه‌روابط بین‌دوکشور اظهار علاقه کرده است و دولت ایران نه تنها در باره افغانستان بلکه در باره تمام کشور های همسایه علاقه به حفظ‌روابط دوستانه‌دارد. البته پیشرفت در این جهت بستگی به میزان علاقه افغانستان دارد .

امروز در عربستان سعودی

اوپک ۲ پیشنهاد پیرامون دلار را بررسی میکند

امروز وزرای ۱۳ کشور عضو اوپک در یک‌کنفرانس فوق‌العاده در طائف در عربستان سعودی موضوع کاهش ارزش دلار را مورد ارزیابی قرار دادند . هنوز از نتایج کار این کنفرانس اطلاعی در دست نیست . ظاهرا «حذف دلار از اوپک» کاری بسیار مشکل وسنگین بنظر می‌آید . دلار سالهای سال است که مبنای ارزش گذاری بر قیمت نفت بوده، و پول نفت هم با دلار پرداخت میشود.

گروهی‌ازکشورها معتقدند که دلار باید از مبنای قیمتگزاری کنار گذارده شود ولی کماکان پول پرداختی باشد . امادسته‌ای دیگر مدعیند که دلار تنها پول با قدرت جهان امروز است که می‌تواند فشار ۱۶۰ میلیارد صادرات جهانی نفت را تحمل کند و هیچ پول دیگری قادر نیست جای‌دلار را بگیرد. پیشنهاد مخالفین دلارایست که«حق‌برداشت» پول صندوق بین‌المللی پول را جایگزین دلار کنند . طرفداران تثبیت دلارمعتقدند این پول‌هم ضرردیمکند واگر دلار وضع بهتری پیدا نکند «حق برداشت» در یکزمان طولانی پول مفیدی نیست ، و ضرر اوپک خیلی زیاد خواهد بود. لذا « حق برداشت» مصوونیت ضرر بوجود نمی‌آورد بلکه‌خود در موقعیت «تحکیم دلار» ضرری چشمگیر محسوب میشود. البته «حق‌برداشت» در شرایط فعلی ، که دلار دچار بحران و تنزل است مقداری از ضرر را جبران میسازد. انتخاب « حق برداشت » نفع کوتاه مدت و ضرر دراز مدت ببارخواهد آورد.

پیشنهاد دیگر که پیشنهاد میانه‌روها است اینست که برای جبران ضرر ناشی از کاهش ارزش دلار میانگینی از نرخ‌ارزهای معتبر گرفته شود و این رقم هرچه هست بر بهای نفت افزوده شود. مزایای این پیشنهاد آنست که اولا دلار بجای خودباقی میماند. ودرنتیجه دنیا دچار بحران شدیدتر نمیشود. و دود آن بچشم اعضا ی‌اوپک هم نمیرود . دوم آنکه تعیین میانگین و افزایش آن بربهای رسمی نفت موقتی است. درحقیقت درمواقعی که دلار دچار بحران است به اجرا گذارده میشود. درنتیجه بسیاری از مواقع که دلار وضع عادی دارد این فرمول کنار گذارده میشود. سوم اینکه یک رقم ثابت نیست تا در شکم «قیمت نفت» مستهلک شود. چهارم اینکه از نظر رویه و سابقه و منطق تجارت یک امر رایج وقابل قبول است . هم‌اکنون با وجودیکه اکثر معاملات بزرگ جهان با دلار انجام میگیرد معهذا براساس قراردادهای مبادله تفاوت کاهش دلار محاسبه و از خریدار دریافت میشود . بنابراین منطقی است که در مورد نفت هم این‌رویه عملی شود، تا مشکل ضرر و کاهش دلار برای همیشه حل‌و‌فصل گردد.

هنوز روشن نیست کنفرانس طائف در مقابل‌این پیشنهادات چه تصمیمی اتخاذ می‌کند . چون دو ابرقدرت نفتی (ایران و عربستان) با برداشتن دلار از قیمت نفت مخالفند اما عربستان مخالفت یکدست دارد درحالیکه ایران نرمشی بیشتر نشان میدهد . ایران معتقد است در سال جاری قیمت نفت نباید افزایش‌یابد. اما در مورد جبران ضرر های ناشی از کاهش دلار ، نه تعمدی دارد و نه‌اصراری ایران معتقد است قیمت نفت از سال آینده بایدافزایش یابد و از ضرر ناشی از کاهش ارزش دلار بنحوی جلوگیری کرد. بنابراین اگر در کنفرانس پیشنهاد جامعی که دربرگیرنده همه‌ی این مسائل باشد ، طرح گردد ایران از آن حمایت خواهد کرد .

بنظر آگاهان مذاکرات طائف وضع اعضای اوپک را در کنفرانس ژنو روشن میسازد. کنفرانس ژنو که دو ماه دیگر تشکیل میشود کنفرانس رسمی‌است واگر تصمیمی‌هم لازم باشد درباره قیمت نفت اتخاذ گردد در همان موقع و در همان کنفرانس گرفته خواهد شد.

فورلانی: آلدوموروبزودی آزادمیشود

وزیر امور خارجه ایتالیا دیروز در باره سفر خود به ایران گزارشی به‌کابینه‌ایتالیا دادو هماهنگی نقطه نظر های‌دو کشور را در زمینه سیاست خارجی برای اعضای کابینه تشریح کرد.

در پایان جلسه دیروزکابینه ایتالیا اطلاعیه‌ای منتشر شد که در آن گفته شده بود«فورلانی» وزیر امور خارجه‌ایتالیاگزارش کاملی در باره سفر خود به تهران به اعضای کابینه داده است .

دراین جلسه «فورلانی » به اعضای کابینه گفت‌درمذاکرات وی با مقامات ایرانی تاکید خاص‌روی مسائل اقتصادی . همکاری دو کشور برای اجرای برنامه های توسعه در ایران بوده است .

مصاحبه در مهرآباد

وزیر امور خارجه ایتالیاقبل از ترک تهران در گفتگوئی با خبرنگاران داخلی و خارجی ضمن اظهارخوشوقتی ازشرفیابی به پیشگاه شاهنشاه‌آریامهر در باره مذاکرات خود با آقای خلعتبری وزیرامور خارجه گفت: دراین مذاکرات روابط سیاسی و اقتصادی دو جانبه بین‌ایران و ایتالیا و همچنین تمام‌مسائل مهم سیاسی روز مورد بحث و بررسی قرار گرفت . وی روابط اقتصادی بین دو کشور راخوب توصیف کردو یادآور شد در حال حاضر گروه زیادی از کارشناسان فنی‌ایتالیا درایران سرگرم کار هستند بطوری که دومین گروه از نظر تعداد را تشکیل میدهند . وزیر امور خارجه ایتالیا گفت باتوجه‌به همکاری های موجود امکان گسترش روابط در اینده‌از مسائلی بود که در مذاکرات تهران مورد توجه قرارگرفت . وی افزود مفکر میکنیم که برنامه عمرانی ششم امکانات توسعه همکاری های اقتصادی ایتالیا با ایران را تامین می کند. وزیر امور خارجه ایتالیا یادآور شدتولید و توزیع‌انرژی انرژی اتمی و نفت نیز از جمله مسائل مورد گفتگو در این دیدار بود. وزیر امور خارجه ایتالیا در باره این که ایتالیا میل دارد در چه زمینه های اقتصادی با ایران همکاری‌کند گفت ما علاقه‌مندیم برنامه های در دست اجرا را که‌در بندر عباس داریم دنبال کنیم و در چنین زمینه هائی مانند احداث بنادر ، جاده ها ، ارتباطات ، و در هر نوع زمینه دیگری که بتوانیم طرحهای مشترکی رابه اجرا درآوریم با ایران‌همکاری کنیم . وی یادآور شد که ایران از بازار مشترک اروپا علاقمندند روابط خود راسازمان یافته‌تر کنند . وی در باره آخرین تحولات مربوطبه‌آزادی آلدوموروبه گفت دولت ایتالیا نمی‌تواند بایک‌گروه تروریستی کوچک مذاکره کندو ما سعی میکنیم اصول دموکراسی‌راحفظ کنیم .

این نظریه ما است و نظریه ما مورد حمایت تمام گروه های سیاسی چه در پرلمان و چه در خارج از پارلمان است .وی گفت در هرحال تلاش میشود آلدوموروبزودی آزاد شود.

باوجود مخالفت احزاب داخلی

پاکستان، افغانستان را برسمیت شناخت

بنا به گزارش خبرنگار خبرگزاری پارس‌ازاسلام‌آباد بعدازظهر دیروز دولت پاکستان رژیم‌جدیدافغانستان را برسمیت شناخت. همین خبرگزاری درخبر دیگرخود اطلاع میدهد : طبق‌گزارش روزنامه اردو زبان « نوای وقت» روز گذشته نوابزاده نصرالله معاون رئیس‌اتحادیه ملی پاکستان فاش ساخت که اتحاد ملی پاکستان برای ژنرال ضیاء الحق تشریح کرده‌است که در حال‌حاضر حکومت‌جدید افغانستان‌نباید برسمیت شناخته شود.

نوابزاده نصرالله ضمن گفتگو با خبرنگار روزنامه نوای وقت اظهار داشت‌که اتحاد ملی پاکستان با (سیستم کمونیسم بین‌المللی) که برمسلمانان افغانستان حاکم شده است و حکومت جدید را به عنوان (نماینده مردم افغان) نمیشناسد.

وی اضافه کرد از ژنرال ضیاءالحق تقاضا شده است که با توجه به خطری که وقایع اخیر افغانستان‌برای پاکستان پیش آورده است ممنوعیت فعالیت‌های‌سیاسی آزمایش برداشته‌شود. زیرا آزمایش بردن فعالیتهای سیاسی به بازگرداندن‌حالت عادی به فرایند سیاسی در این کشور کمک خواهدکرد. از دوخبرفوق چنین‌استنباط میشود که دولت پاکستان باوجود هشدار اتحاد ملی که‌حامی‌دولت‌است مصلحت چنین دیده که افغانستان را برسمیت بشناسد امادرمورد پیشنهاد دوم اتحاد ملی که خواهان برداشتن حالت فوق‌العاده است هنوز تصمیمی اتخاذ نکرده است.

مذاکرات ایران و استرالیا برای خرید اورانیوم شکست خورد

خبرگزاری ها از کانبرا گزارش داشت که مذاکرات ایران و استرالیا در مورد خرید اورانیوم به بن‌بست رسید و این کشور حاضر نشد برسر شرایط امنیتی اورانیوم بایران بفروشد .

نخست‌وزیر استرالیا در پارلمان این‌کشور گفت : ایران قصد دارد ظرف ۱۶ سال اینده ۱۵ هزار تن اورانیوم‌ازاسترالیاخریداری کند .

وی اظهار امیدواری‌کرد که در اینده نزدیک گفتگو های دو کشوردر موردمعامله اورانیم ادامه یابد .

گزارشهای رسیده حاکی است که ارزش اورانیوم مورددرخواست ایران ۱۵۰ میلیون دلاراسترالیائی‌است ریاست هیات ایرانی را دکتر اکبراعتمادمعاون‌نخست وزیر و رئیس سازمان‌انرژی اتمی ایران بعهده داشت .

یک مقام آگاه در تهران گفت : مذاکرات ایران و استرالیا در زمینه خرید و فروش اورانیوم به بن‌بست نرسیده است و مسلما این گفتگو ها در اینده دنبال خواهد شد .

استرالیا کوشش دارد از کشور هائی که اورانیوم به آنهامیفروشدتضمین‌هسته‌ای بگیرد تا بااینوسیله کشور خریدار متعهد شود که از نضوج‌لات‌اورانیوم‌برای‌مقاصد نظامی استفاده نکند و از آنجا که کشور ما به‌استفاده از انرژی اتمی در راه صلح ایمان و اعتقاد دارد ،رسیدن توافق بین طرفین کارمشکلی نخواهد بود .

بخشنامه سازمان امور اداری و استخدامی کشور:

درمکاتبات‌اداری سلسله مراتب باید رعایت شود

براساس دستورالعمل سازمان امور اداری و استخدامی کشور نحوه مکاتبات اداری تغییر میکند و وزارتخانه‌ها و موسسات دولتی هنگام مکاتبات اداری باید رعایت سلسله مراتب اداری را بنمایند .

در این دستورالعمل قید شده است : برای آنکه حد مسئولیت و اختیار هریک از مقام‌های دولتی در این مورد تعیین شود، همه مسئولان و مقام‌های اداری در انجام وظایف خود باید با مقامهای همطراز مکاتبه کنند .

تصمیم به‌تهیه‌دستورالعمل جدید برای انجام مکاتبات اداری براساس مذاکراتی که در هیات دولت انجام شده است ، گرفته شده و هدف آن برقراری نظم و ایجاد ضوابط و معیارهای لازم در مکاتبه‌های اداری میباشد.

امروز یک مقام آگاه در اینمورد گفت : استفاده از روش یکنواخت در مکاتبه ها ی‌اداری میتواند نتیجه خوب و سریعی در ارتباط میان سازمان‌ها داشته‌باشد

۱۴۰ هزار سهم شرکت پس‌انداز ووام‌مسکن پاسارگاد بفروش رسید

خریداران سهام‌شرکت‌پس‌انداز و وام مسکن پاسارگاد فقط تا پایان این هفته فرصت دارند که ازسهام‌این‌شرکت‌خریداری کنند.

سرمایه اولیه شرکت‌برابر بایك میلیارد و ۵۰۰ میلیون ریال که به ۱۵۰ هزار سهم‌ده هزار ریالی تقسیم شده‌است .

تاپایان هفته قبل بالغ بر ۱۴۰ هزار سهم بفروش رسیده و پیش بینی میشود ۱۰ هزار سهم باقی مانده نیز تا آخر هفته جاری از سوی مردم خریداری شود .

پشتوانه محکم

محافل اقتصادی پیش بینی‌می کنند مشارکت وسرمایه‌گذاری بانکهای رهنی‌ایران وبین‌الملل ایران و ژاپن و سرمایه‌داران بزرگ در موفقیت این شرکت موثر بودمو پشتوانه محکمی برای‌فعالیت های آینده شرکت پاسارگاد هستند .

شرکت های پس‌انداز و وام مسکن که در اجرای سیاست کلی دولت بمنظور جلب‌وجذب بیشترسرمایه‌های‌بخش‌خصوصی درامر مسکن تشکیل شده‌اند، تاپایان اسفند ۲۵۳۶ بیش‌از۶۷ میلیارد ریال وام مسکن‌پرداخت کرده‌اند . انتظار میرود باتوجه به سرمایه زیاد اولیه شرکت پس‌انداز و وام مسکن‌پاسارگاد و همچنین منابع مالی که از طریق سپرده ها در اختیاراین شرکت قرار خواهد گرفت بتواند تعداد بیشتری از مردم تهران و حومه را صاحب خانه کند.

نیازمندیها
۳۱۱۲۱۹
۳۰۳۷۰۲

سمینار تمدن بزرگ باشرکت اندیشمندان‌تشکیل میشود

آموزگار: رهبران حزب باید بیش از همه انتقادپذیر باشند

جمشید آموزگار نخست وزیر و دبیر کل حزب در جلسه شورایعالی ستاد مرکزی حزب که بعد از ظهر ۵ شنبه در مرکز حزب‌تشکیل شده بود گفت کادر رهبری حزب پیش از همه اعضاء باید انتقاد پذیر باشد و با انتقاد از خود راه فعالیت های وسیع و موثر حزبی را در سراسر کشور بگشاید .

در این جلسه که قائم مقامان و معاونان دبیر کل نیز شرکت داشتند جمشید آموزگارهنمودهای شاهانه را برای تقویت حزب در استانهای کشور به قائم مقامان و معاونان حزب ابلاغ کرد و گفت حزب رستاخیز از این پس بیش‌از پیش دراستانها و شهرستان های کشور فعالیت خواهد داشت وراه مشارکت‌سیاسی و اجتماعی مردم استانها بیش از پیش هموار خواهد شد .

نخست وزیر و دبیر کل حزب در این جلسه اوامر شاهانه را در موردمشارکت بیشتر جوانان در کار های مربوط به خودشان برای اجراء به مسئولان حزب ابلاغ کرد .

در این‌جلسه اعلام شدکه در سال جاری سمینار تمدن بزرگ با مشارکت همه اندیشمندان و مراکز و سازمانهای علمی و فرهنگی و سیاسی کشور و همه داوطلبان خاصه جوانان تشکیل خواهد شد،موضوع این سمینار مطالعه بهترین روشها برای‌رسیدن به تمدن بزرگ است.

قائم مقامان و معاونان و مسئولان عالی حزب به استمرار به مراکز استانهاو شهرستانهای کشورخواهند رفت و از نزدیک باپیشرفت امور حزب و خواسته هاو نظر های‌مردم آشنا خواهند شد و در جلسه های گفت‌و شنود حزبی مشارکت فعال خواهند داشت .

جمشید آموزگار در جلسه شورایعالی ستاد مرکزی حزب گفت : کادر رهبری حزب بیش از همه اعضا باید انتقاد پذیر باشد و با انتقاد از خود راه فعالیتهای وسیع و موثر حزبی را در سراسر کشور بگشاید . نخست وزیر ضمن تاکید بر روابط حزب با دولت گفت حزب رستاخیز سازمان نیرومند سیاسی کشوراست که می‌تواند نظر ها و پیشنهاد ها و انتقاد های مردم را بشکل موثربه آگاهی دولت برساند و پی‌گیری کند . بنا برستور دبیرکل حزب دبیران‌استانها و شهرستانها نیز در شهر ها وروستاهای منطقه خود مستقیما فعالیت خواهند داشت .

هیئت‌مدیره شرکت تعاونی‌مسکن فرهنگیان تهران تغییر کردند

انتخابات اعضای هیئت‌مدیره شرکت تعاونی مسکن فرهنگیان تهران روز پنجشنبه ۱۴ اردیبهشت در محل وزارت آموزش و پرورش باحضور گروهی‌ازنمایندگان سهامداران هرسه سری آپارتمان هابرگزار شد و با انتخاب ده نفراعضای جدید هیئت مدیره تعدادا‌عضای هیئت مدیره از ۵ نفر به ۱۵ نفر افزایش یافت .

براساس طرحی که‌بتصویب رسیده است از این پس‌وظیفه برنامه ریزی و تصویب‌طرحها و نظارت به عملیات هیات‌های عامل بعهده هیئت‌مدیره خواهد بود‌و کار های اجرائی از قبیل عقد قرارداد ها به‌هیات های عامل هر سری واگذار شده است یک مقام مسئول‌در شرکت گفت : با افزایش‌تعداد هیئت مدیره و انتخاب‌اعضای هیئت عامل برای هر سری‌و تفویض برخی از اختیارات هیئت مدیره به هیئت های‌عامل پیش‌بینی میشود که عملیات اجرائی هرسه سری بسرعت پیشرفت کند و آپارتمان های تعدادی از اعضاء که قبل از سال ۲۵۳۰ قسط اول را پرداخته‌اند در پائیز سال‌جاری آماده بهره‌برداری شود .

در انتخابات روز پنجشنبه محمد علی نقیبزاده بعنوان رئیس، محمد شادیلو نایب رئیس ، غلامرضا عاصمی‌منشی و محمد قائم مقامی بعنوان‌مدیر عامل شرکت برگزیده شدند .

نرخ طلا و ارزهای خارجی افزایش یافت

امروز نرخ ارزهای اروپائی وین ژاپن بشرح زیر در بانک های کشور افزایش یافت :

فرانک سویس ۲۵ دینار - لیره انگلیس ۲۰دینار ،طورن هلند ۱۰ دینار - مارک آلمان کورن سوئد ، کورن نروژ و کورن دانمارکهرکدام ۵دینار- یکصد فرانک بلژیک ۶۰ دینار و یکصد ین ژاپن ۲۵ دیناربالا رفت.

یک مقام آگاه گفت افزایش نرخ ارزهای معتبر جهان بدایل ضعف مجدد دلار امریکا در بازار های‌پولی جهان است ، وی گفت دیروز نرخ دلار در بعضی بورس ها اندکی کاهش یافت و معاملات کمتری در این روز روی دلار نسبت بروزهای دیگر انجام گرفت.

همچنین امروز قیمت طلای شمش در بانکملی ایران‌کیلوئی ۳هزار ریال افزایش یافت و قیمت این فلز از طرف بانک ملی کیلوئی ۴۲۴ هزار ریال اعلام شد. روزپنجشنبه گذشته نیز قیمت طلا کیلوئی چهارهزار ریال ترقی کرده بود .

پرویز فرهنگ در مجلس گفت :

سئوال از دولت در کوچه و بازار تکثیر میشود

پرویز فرهنگ

پرویز فرهنگ نماینده‌مستقر در مجلس شورای ملی در جلسه روز ۵شنبه این مجلس درباره حوادث اخیر نطقی ایراد کرد که قسمت هایی از آن در همان روز منتشر شد وی ضمن اشاره به عکس‌العمل هائی که در برابر بلوا های اخیر نشان داده شده گفت در جلسه گذشته چند نفر از همکاران به تشریح چهره گونه‌دون استعمار پرداختندو بخوبی روشن نمودند که مدافعین منافع آنان چگونه بر حسب موقعیت خود را در صفوف گروه های مختلف‌قرار داده ، از مقدست مذهبی و ملی خود ما بر علیه همین مقدسات و همین ملیت اقدام مینمایند ، گاه با فریب و دزدیدن افکاری چندواگشت شمار در داخل جوانان پر شور و احساس مادر دانشگاه ها رخنه مینمایند و بعناوین‌و بهانه‌های‌مختلف دستجاتی‌ولو کوچک را وادار به قانون شکنی مینمایند.

پرویز فرهنگ گفت احترام واقعی روحانیت و تکیه بر خداو دین همیشه صدراندیشه ها و تفکرات شاهنشاه بوده و هست ، چنانکه در کتاب بسوی تمدن بزرگ و دیگر آثار معظم‌له صفحاتی زیاد به این مورد اختصاص یافته و شاهنشاه همواره خودرامتکی بر خداوند بزرگ دانسته و بارها می‌فرمایند : آنچه که در راه سربلندی مملکت‌وخدمت به خلق انجام داده میشود رسالتی الهی است و مذهب اسلام را تکیه اصلی فردوزیر بنای سالم سازی جامعه و اخلاق عمومی دانسته و می‌دانند . کوشش در راه عدالت اجتماعی و تامین منافع‌عمومی اصل پیروی از دین مقدس اسلام است ، کوتاه سخن آنکه مسلمان واقعی و معتقد عملی ، دلسوز آینده‌گر ،انسان دوست و وطن پرست به معنای واقعی در اعمال و اندیشه های شاهنشاه آریامهر است و در یک جمله باید گفت که ایران و رفاه آینده انسان ایرانی برای این بزرگ مرد هدف است و این خواستملت است که هدفی باشداین چنین و نمیخواهد و نمی‌تواند وسیله باشد ووسیله اغراض بیدانگان و دشمنان‌این مملکت و ملت .

مسئولیت‌مردم

و اما در این میان ودراین مرحله از زمان چه مسئولیتی برعهده فرد فرد ملت ایران است جای بحث دارد .

آگاهی ، هشیاری بمنظور شناخت رویدادهاما ازدولت که بموجب قانون اساسی‌حفظ و تامین مالی ، جان‌وحیثیت مردم را بعهده دارد مصرا میخواهیم تاطبق قانون ازهر گونه خودسری و تجاوز به حریم مقدسات ملی ما جدا جلوگیری بنماید . کشور دمکراسی است ،آزادی‌بیان‌و قلم بلدولی آشفتگی خیر .

از اخلال مغرضین، چپاولگران آنانکه‌به عناوین مختلف در اجتماع ایجاد بلوا مینمایند بایستی بشدت جلوگیری به عمل آید تا احیانا گروههای دیگر از مردم خود به فکر تلافی و انتقام نیافتند .

آزاد ترین‌محیط راحزب رستاخیز ملت ایران برای بحث و گفت وگو فراهم آورده . با این امکانات روانیست تا مملکت را جولانگاه اغراض معدودی عوام فریب و بی‌توجه و یا مغرض قرار داد . مردم خواستار آنند تا هرگونه دسیسه و اقدام خلاف‌قانون را محکوم و خفه نمایند.

مجلس‌و مجلسیان متجاوزین به اموال‌عمومی ،شهرداری ها ، مدارس ، بیمارستانها، بانکها و اموال متعلق به دیگر دستگاهها را ازعمومی و خصوصی نمی بخشد و این درست نیست تا عاملین آن اگر هم دستگیر شونداز آنان‌بسادگی‌بگذرند .اینگونه اقدامات تجاوز به حریم قانون و اقدام‌بر علیه‌حکومت مشروطه ملی است و مردم می‌خواهند تا بشدید ترین وجهی جلوی اینگونه اقدامات خلاف گرفته شود.

ناطق اضافه کرد مردم ایران هرگز قتل یک پاسبان را نمی‌بخشند و از دولت مصرانه معرفی و مجازات عاملین این اقدام غیر انسانی را تقاضا نمودند . این عمل را اقدام بر علیه حکومت و انتظام و قانون مملکت می‌شناسند .

وقتی که یک پلیس مورد حمله و قتل واقع می شود یعنی به تمام مقدسات مملکت حمله و تجاوز شده‌گلوله‌یی که سینه یک پاسبان را می شکافد ، گلوله‌ایستکه به قلب قانون اساسی مملکت شلیک شده و قابل‌بخشایش نیست و همین طور سایر اقدامات بر علیه مملکت و امنیت عمومی ما . مردم‌نمی توانند امنیت و آسایش عمومی خود را از دست بدهند والا نتیجه همان می‌شود تا سازمانهای انتقام و غیره و غیره از جانب خود مردم بوجود آید . مگر می شود

بقیه در صفحه ۳۱

از فعالیت شورای انقلابی ابراز داشتند درفرمان‌شماره یک شورای انقلابی‌که‌رادیو کابل پخش کرد گفته می شود که این جلسه اول نقطه عطف عظیمی درتاریخ جنبش آزادی‌بخش مردم افغانستان است . افغانستان از لحاظ سازمان سیاسی جمهوری دموکراتیک اعلام میشود.

تقویم اطلاعات
ساعات شرعی
استخراج دکتر ریاضی کرمانی

شنبه- شانزدهم اردیبهشت ماه ۲۵۳۷
۲۸ جمادی‌الاول ۱۳۹۸- ششمه ۱۹۷۸
اذان مغرب . . . . . ساعت ۸ و ۴۴ دقیقه
اذان صبح (فردا) . . . ساعت ۴ و ۵۵ دقیقه
طلوع آفتاب (فردا) . . ساعت ۶ و ۳۴ دقیقه
ظهر شرعی (فردا) . . ساعت ۱ و ۳۱ دقیقه
اذان مغرب (فردا). . . ساعت ۸ و ۴۵ دقیقه

اطلاعات دیپلماتیک

طرح ایران و عراق و عربستان برای مقابله با خرابکاری در منابع نفت

بیروت - یونایتد پرس - یازده کشور از ممالک منطقه خلیج فارس وحوزه بحراحمر موافقت کرده‌اند که نیروی‌ضد اطلاعاتی مشترکی بوجود آورند و از آن برای مبارزه با خرابکاریهایی که ممکن‌است علیه تاسیسات نفتی این‌کشور ها صورت گیرد استفاده‌کنند.

نشریه «عرب پرس‌سرویس» چاپ‌بیروت که مندرجاتش به شرح و نقل امور کشورهای عرب اختصاص دارد، و اختصارا «آپس» نامیده می - شود، نوشته است که نیروی اطلاعاتی مشترک‌یازده‌کشوری که با تاسیس آن موافقت کرده‌اند نقش نوعی «اینتربل» (پلیس بین‌المللی) را در سطح منطقه‌ای ایفا خواهد کرد و کارآن‌عبارت از کشف‌خرابکاری های مورد پیش‌بینی‌ودرمرحله بعد از آن ارائه اطلاعات و خصوصا اسامی‌عناصرمشکوک به نیرو های امنیتی هر یک از ممالک ذیدخل خواهد بود.

نشریه لبنانی که معمولا آن را از منابع موثق در امور دیپلماتیک دنیای عرب می - شناسند سپس نوشته است‌که کشور های ثروتمند و نفتخیز عربستان سعودی و ایران‌و عراق نقشه اصلی را برای بوجود آوردن‌سازمان‌مشترک ضداطلاعاتی کشور های‌یازده- گانه توافق کننده در خلیج فارس و حوزه دریای سرخ طراحی کرده‌اند و این طرح اکنون علی‌الاصول‌مورد قبول کشور های کویت - عمان - بحرین - امارات متحده عرب- قطر - یمن شمالی ، سودان‌و مصر نیز قرار گرفته است.

«آپس» اضافه کرده که کشور های ذیدخل امیدوارند کار های تدارکاتی خود را روی این طرح تا پایان سال جاری تکمیل کنند و سپس عملی کردن تدریجی آن را نیز آغاز کنند .

از گزارش «آپس» میتوان دریافت که این توافق مقدماتی درباره ترتیبات امنیت مشترک منعکس کننده نگرانی است که در کشور های مورد اشاره نسبت به امکان روبرو شدن با ضربات خرابکارانه گروه - های افراطی فلسطین و غیر فلسطین علیه تاسیسات کشور های مذکور وجود دارد .

«آپس» مضافا اظهار نظرمیکند که کشور های مذکور درعین حال از آن بیمدارند که خرابکاران یک کشتی نفتکش را در خلیج فارس و یا در بحر احمر مورد حمله قرار دهند ، حمله‌ای که عواقب‌آن برای محیط زیست مناطق مذکور ویران کننده خواهد بود.

طبق گزارش (آپس) درطرح همکاریهای امنیتی مشترک‌یازده کشور پیش‌بینی شده که‌هیئتی مرکب ازمامووران ضدخرابکاری و کارشناسان امور امنیت تاسیسات نفتی در باره نقشه های خرابکاری قابل پیش‌بینی یا دسیسه های مشکوک‌دیگر، طبق دعوت هر یک از ۱۱ کشوربکار و تحقیق‌بپردازند.